

# Indikatoren zur Wirtschafts- entwicklung

Zeitreihen mit Saisonbereinigung



**4**  

---

**1973**  
April

Bestellnummer: 120500 – 730204

---



Statistisches Bundesamt Wiesbaden

Verlag W. Kohlhammer Stuttgart und Mainz

Erschienen im April 1973

Nachdruck - auch auszugsweise - nur mit Quellenangabe gestattet

Preis: Einzelheft DM 7,-; Jahresabonnement DM 75,-

# Inhalt

	Tabelle	Grafik
	Seite	
Einführung .....	7	
Erläuterungen		
A. Berechnungsmethoden .....	8	
B. Begriffserklärungen .....	8	
Zeichenerklärung und Abkürzungen .....	10	
Legende für Grafiken .....	75	
 <b>1. <u>BESCHÄFTIGUNG UND ARBEITSMARKT</u></b>		
1.1. Gesamtzahlen (1 000)		
Arbeitslose (insgesamt, männlich) .....	13	77
Offene Stellen (insgesamt, männlich) .....	13	77
1.2. Beschäftigte in der Industrie und im Bauhauptgewerbe (1970 = 100)		
Gesamte Industrie (ohne Energie und ohne Bau) .....	14	-
Verarbeitende Industrie .....	14	-
Grundstoff- und Produktionsgüterindustrien .....	14	-
Investitionsgüterindustrien .....	14	-
Verbrauchsgüterindustrien .....	14	-
Nahrungs- und Genußmittelindustrien .....	14	-
Bauhauptgewerbe .....	15	80
 <b>2. <u>PRODUKTION DER INDUSTRIE UND DES BAUHAUPTGEWERBES</u></b>		
2.1. Index der industriellen Nettoproduktion (1962 = 100)		
Gesamte Industrie .....	16	-
Industrie (ohne Bau) .....	16	78
Industrie (ohne Energie und ohne Bau) .....	16	-
Bergbau .....	16	-
Öffentliche Energiewirtschaft .....	16	-
Verarbeitende Industrie .....	16	78
Grundstoff- und Produktionsgüterindustrien .....	17	78
Investitionsgüterindustrien .....	17	79
Verbrauchsgüterindustrien .....	17	79
Nahrungs- und Genußmittelindustrien .....	17	-
Bauindustrie .....	17	-
Ausgewählte Industriezweige		
Eisenschaffende Industrie .....	17	-
Chemische Industrie (einschl. Kohlenwertstoffindustrie) .....	18	-
Maschinenbau .....	18	79
Straßenfahrzeugbau .....	18	-
Elektrotechnische Industrie .....	18	-
Eisen-, Blech- und Metallwarenindustrie .....	18	-
Textilindustrie .....	18	-
Bekleidungsindustrie .....	19	-
Ernährungsindustrie .....	19	-
2.2. Produktionsindex für das Bauhauptgewerbe (1962 = 100)		
Gesamtes Bauhauptgewerbe .....	20	-
Hochbau .....	20	80
Tiefbau .....	20	80
 <b>3. <u>PRODUKTIVITÄT UND LOHNKOSTEN IN DER INDUSTRIE</u></b>		
3.1. Produktionsergebnis (1962 = 100)		
Je Beschäftigten (ohne Energie und ohne Bau) .....	21	-
Je Beschäftigtenstunde (ohne Energie und ohne Bau) .....	21	-
Je Arbeiter (ohne Energie und ohne Bau) .....	21	-
3.2. Löhne und Gehälter (1962 = 100)		
Je Beschäftigten (ohne Energie und ohne Bau) .....	22	-
Je Beschäftigtenstunde (ohne Energie und ohne Bau) .....	22	81
Je Produkteinheit (ohne Energie und ohne Bau) .....	22	81
Je Produkteinheit (Verarbeitende Industrie) .....	22	-
Je Produkteinheit (Grundstoff- und Produktionsgüterindustrien) .....	22	82
Je Produkteinheit (Investitionsgüterindustrien) .....	22	82
Je Produkteinheit (Verbrauchsgüterindustrien) .....	23	82
Je Produkteinheit (Nahrungs- und Genußmittelindustrien) .....	23	-
Je Umsatzeinheit (ohne Energie und ohne Bau) .....	23	81
 <b>4. <u>AUFTRAGSEINGANG IN DER INDUSTRIE</u></b>		
4.1. Wertindex (1970 = 100) - jeweils insgesamt, Inland, Ausland		
Verarbeitende Industrie (ohne Nahrungs- und Genußmittelindustrie) .....	24	83
Grundstoff- und Produktionsgüterindustrien .....	24	84
Investitionsgüterindustrien .....	25	84,85
Verbrauchsgüterindustrien .....	25	84
Ausgewählte Industriezweige		
Chemische Industrie (ohne Kohlenwertstoffindustrie) .....	26	-
Maschinenbau .....	26	85

	Tabelle	Grafik
	Seite	
Straßenfahrzeugbau .....	27	-
Elektrotechnische Industrie .....	27	-
Eisen-, Blech- und Metallwarenindustrie .....	28	-
Textilindustrie .....	28	-
Bekleidungsindustrie .....	29	-
4.2. Volumenindex (1970 = 100) - jeweils insgesamt, Inland, Ausland		
Verarbeitende Industrie (ohne Nahrungs- und Genußmittelindustrie) .....	30	86
Grundstoff- und Produktionsgüterindustrien .....	30	87
Investitionsgüterindustrien .....	31	87,88
Verbrauchsgüterindustrien .....	31	87
Ausgewählte Industriezweige		
Industrie der Steine und Erden .....	32	-
Stahl- und Warmwalzwerke (Mengenindex) .....	32	-
Chemische Industrie (ohne Kohlenwertstoffindustrie) .....	33	-
Maschinenbau .....	33	88
Straßenfahrzeugbau .....	34	-
Elektrotechnische Industrie .....	34	-
Eisen-, Blech- und Metallwarenindustrie .....	35	-
Textilindustrie .....	35	-
Bekleidungsindustrie .....	36	-
5. UMSÄTZE DER INDUSTRIE UND DES BAUHAUPTGEWERBES		
5.1. Wertindex (1970 = 100) für Verarbeitende Industrie und Industriezweige - jeweils insgesamt, Inland, Ausland		
Verarbeitende Industrie (ohne Nahrungs- und Genußmittelindustrie) .....	37	89
Grundstoff- und Produktionsgüterindustrien .....	37	90
Investitionsgüterindustrien .....	38	90,91
Verbrauchsgüterindustrien .....	38	90
Ausgewählte Industriezweige - jeweils insgesamt, Inland, Ausland		
Chemische Industrie (ohne Kohlenwertstoffindustrie) .....	39	-
Maschinenbau .....	39	91
Straßenfahrzeugbau .....	40	-
Elektrotechnische Industrie .....	40	-
Eisen-, Blech- und Metallwarenindustrie .....	41	-
Textilindustrie .....	41	-
Bekleidungsindustrie .....	42	-
Bauhauptgewerbe .....	42	-
Wohnungsbau .....	42	-
Öffentlicher- und Verkehrsbau .....	42	-
5.2. Volumenindex (1970 = 100) - jeweils insgesamt, Inland, Ausland		
Verarbeitende Industrie (ohne Nahrungs- und Genußmittelindustrie) .....	43	92
Grundstoff- und Produktionsgüterindustrien .....	43	93
Investitionsgüterindustrien .....	44	93,94
Verbrauchsgüterindustrien .....	44	93
Ausgewählte Industriezweige		
Industrie der Steine und Erden .....	45	-
Stahl- und Warmwalzwerke (Mengenindex) .....	45	-
Chemische Industrie (ohne Kohlenwertstoffindustrie) .....	46	-
Maschinenbau .....	46	94
Straßenfahrzeugbau .....	47	-
Elektrotechnische Industrie .....	47	-
Eisen-, Blech- und Metallwarenindustrie .....	48	-
Textilindustrie .....	48	-
Bekleidungsindustrie .....	49	-
6. BAUGENEHMIGUNGEN, BAUFERTIGSTELLUNGEN, BAUVORRAT, TIEFBAUAUFTRÄGE		
6.1. Veranschlagte reine Baukosten der genehmigten Hochbauvorhaben (1970 = 100)		
Wohn- und Nichtwohngebäude .....	50	95
Wohngebäude .....	50	-
Wohngebäude von privaten Haushalten .....	50	-
Nichtwohngebäude .....	50	-
Öffentliche Gebäude .....	50	-
Wirtschaftsgebäude .....	50	-
6.2. Umbauter Raum der genehmigten Hochbauvorhaben (1970 = 100)		
Wohn- und Nichtwohngebäude .....	51	-
Wohngebäude .....	51	-
Wohngebäude von privaten Haushalten .....	51	-
Nichtwohngebäude .....	51	-
Öffentliche Gebäude .....	51	-
Wirtschaftsgebäude .....	51	-
6.3. Umbauter Raum der fertiggestellten Gebäude (1970 = 100)		
Wohn- und Nichtwohngebäude .....	52	-
Wohngebäude .....	52	-
Nichtwohngebäude .....	52	-

	Tabelle Seite	Grafik
6.4. Genehmigte und fertiggestellte Wohnungen (Anzahl), Bauvorrat (1 000)		
Genehmigte Wohnungen .....	53	95
Fertiggestellte Wohnungen .....	53	95
Bauvorrat .....	53	96
6.5. Auftragsvergaben der öffentlichen Hand (1970 = 100)		
Tiefbauten .....	54	96
Straßenbauten .....	54	-
Straßenbrücken .....	54	-
Aufträge des Bundes .....	54	96
Aufträge der Länder .....	54	97
Aufträge der Gemeinden und Gemeindeverbände .....	54	97
7. UMSÄTZE DES EINZELHANDELS		
7.1. In jeweiligen Preisen (1962 = 100)		
Einzelhandel insgesamt .....	55	-
Nahrungs- und Genußmittel .....	55	-
Bekleidung, Wäsche, Schuhe .....	55	-
Hausrat, Wohnbedarf .....	55	-
Elektro- und optische Erzeugnisse, Uhren .....	55	-
Fahrzeuge, Maschinen und Büroeinrichtungen .....	55	-
7.2. In Preisen von 1962 (1962 = 100)		
Einzelhandel insgesamt .....	56	-
Nahrungs- und Genußmittel .....	56	-
Bekleidung, Wäsche, Schuhe .....	56	-
Hausrat, Wohnbedarf .....	56	-
Elektro- und optische Erzeugnisse, Uhren .....	56	-
Fahrzeuge, Maschinen und Büroeinrichtungen .....	56	-
8. AUSSENHANDEL (SPEZIALHANDEL)		
8.1. Einfuhr - Tatsächliche Werte (Mill. DM)		
Einfuhr insgesamt .....	57	98
Einfuhr nach Warengruppen		
Ernährungswirtschaft .....	57	98
Gewerbliche Wirtschaft (ohne Güter der Bundesreg.) .....	57	98
Rohstoffe und Halbwaren .....	57	-
Rohstoffe .....	57	99
Halbwaren .....	57	-
Fertigwaren (ohne Güter der Bundesreg.) .....	58	-
Vorerzeugnisse .....	58	-
Enderzeugnisse (ohne Güter der Bundesreg.) .....	58	99
Halbwaren und Vorerzeugnisse .....	58	99
Einfuhr nach dem Warenverzeichnis für die Industriestatistik		
Erzeugnisse der Ernährungsindustrie, Tabakwaren .....	58	-
Erzeugnisse der Grundstoff- und Produktionsgüterindustrien .....	58	-
Erzeugnisse der Investitionsgüterindustrien .....	59	-
Erzeugnisse der Verbrauchsgüterindustrien .....	59	-
Einfuhr von Investitions- und Verbrauchsgütern		
Investitionsgüter .....	59	-
Verbrauchsgüter .....	59	-
Einfuhr nach Ländergruppen (Herst.- u. Verbr.Länder)		
EG-Länder .....	59	100
Andere europäische industrialisierte Länder .....	60	-
Vereinigte Staaten .....	60	-
Übrige industrialisierte westliche Länder .....	60	-
Entwicklungsländer .....	60	-
Ostblockländer .....	60	-
8.2. Ausfuhr - Tatsächliche Werte (Mill. DM)		
Ausfuhr insgesamt .....	61	100
Ausfuhr nach Warengruppen		
Gewerbliche Wirtschaft .....	61	-
Rohstoffe und Halbwaren .....	61	-
Rohstoffe .....	61	-
Halbwaren .....	61	-
Fertigwaren .....	61	-
Vorerzeugnisse .....	62	-
Enderzeugnisse .....	62	-
Ausfuhr nach dem Warenverzeichnis für die Industriestatistik		
Erzeugnisse der Grundstoff- u. Produktionsgüterindustrien .....	62	-
Erzeugnisse der Investitionsgüterindustrien .....	62	-
Erzeugnisse der Verbrauchsgüterindustrien .....	62	-
Ausfuhr von Investitions- und Verbrauchsgütern		
Investitionsgüter .....	62	-
Verbrauchsgüter .....	63	-

Ausfuhr nach Ländergruppen (Herst.- u. Verbr. Länder)		
EG-Länder .....	63	101
Andere europäische industrialisierte Länder .....	63	101
Vereinigte Staaten .....	63	102
Übrige industrialisierte westliche Länder .....	63	102
Entwicklungsländer .....	64	102
Ostblockländer .....	64	103
Saldo insgesamt .....	64	-
8.3. Einfuhr - Volumen (Mill. DM)		
Einfuhr insgesamt .....	65	103
Einfuhr nach Warengruppen		
Ernährungswirtschaft .....	65	-
Gewerbliche Wirtschaft (ohne Güter der Bundesreg.) .....	65	-
Rohstoffe und Halbwaren .....	65	-
Rohstoffe .....	65	-
Halbwaren .....	65	-
Fertigwaren (ohne Güter der Bundesreg.) .....	66	-
Vorerzeugnisse .....	66	-
Enderzeugnisse (ohne Güter der Bundesreg.) .....	66	-
Halbwaren und Vorerzeugnisse .....	66	-
Einfuhr nach dem Warenverzeichnis für die Industriestatistik		
Erzeugnisse der Ernährungsindustrie, Tabakwaren .....	66	-
Erzeugnisse der Grundstoff- und Produktionsgüterindustrien .....	66	-
Erzeugnisse der Investitionsgüterindustrien .....	67	-
Erzeugnisse der Verbrauchsgüterindustrien .....	67	-
Einfuhr von Investitions- und Verbrauchsgütern		
Investitionsgüter .....	67	-
Verbrauchsgüter .....	67	-
Einfuhr nach Ländergruppen (Herst.- u. Verbr. Länder)		
Ursprüngliche EG-Länder .....	67	103
Übrige Länder .....	67	104
8.4. Ausfuhr-Volumen (Mill. DM)		
Ausfuhr insgesamt .....	68	104
Ausfuhr nach Warengruppen		
Gewerbliche Wirtschaft .....	68	-
Rohstoffe und Halbwaren .....	68	-
Rohstoffe .....	68	-
Halbwaren .....	68	-
Fertigwaren .....	68	-
Vorerzeugnisse .....	69	-
Enderzeugnisse .....	69	-
Ausfuhr nach dem Warenverzeichnis für die Industriestatistik		
Erzeugnisse der Grundstoff- u. Produktionsgüterindustrien .....	69	-
Erzeugnisse der Investitionsgüterindustrien .....	69	-
Erzeugnisse der Verbrauchsgüterindustrien .....	69	-
Ausfuhr von Investitions- und Verbrauchsgütern		
Investitionsgüter .....	69	-
Verbrauchsgüter .....	70	-
Ausfuhr nach Ländergruppen (Herst.- u. Verbr. Länder)		
Ursprüngliche EG-Länder .....	70	104
Übrige Länder .....	70	105
8.5. Index der Durchschnittswerte (1962 = 100)		
Einfuhr insgesamt .....	71	-
Ausfuhr insgesamt .....	71	-
9. PREISE		
9.1. Preisindizes (1962 = 100)		
Erzeugerpreise industrieller Produkte .....	72	-
Erzeugerpreise landwirtschaftlicher Produkte .....	72	-
Erzeugerpreise pflanzlicher Produkte .....	72	-
Erzeugerpreise tierischer Produkte .....	72	-
Preise für Einfuhrwaren .....	72	-
Preise für Ausfuhrwaren .....	72	-
Verbraucherpreise (Einzelhandelsverkaufspreise) .....	73	-
Lebenshaltung aller privaten Haushalte .....	73	-
Nahrungsmittel .....	73	-

Die Angaben beziehen sich auf das Bundesgebiet

## E i n f ü h r u n g

Die Verwendung unbereinigter Originalwerte wirtschaftlicher Zeitreihen als Konjunkturindikatoren führt in der Praxis zu gewissen Schwierigkeiten. Das Ziel konjunkturanalytischer Untersuchungen ist die Erkennung längerfristiger "Grundtendenzen" aus den Werten der Zeitreihe. Dies wird jedoch - außer durch zufällige Störfaktoren - vor allem durch saisonbedingte Einflüsse erschwert.

Für die Ausschaltung von Saisoneinflüssen gibt es inzwischen eine Reihe von Verfahren zur Zeitreihenanalyse, die sich in der Praxis bewährt haben. Daher hat sich das Statistische Bundesamt entschlossen, nunmehr auch in monatlichen Abständen saisonbereinigte Werte zu berechnen und zu veröffentlichen. Es hat sich dabei für ein bestimmtes Verfahren zur Zeitreihenanalyse entschieden. Das Statistische Bundesamt beabsichtigt nicht, durch die Verwendung dieser Methode in den Methodenstreit einzugreifen und ein einzelnes Verfahren amtlich zum allein aussagefähigen zu erklären. Ausschlaggebend für die Wahl des derzeit verwendeten Verfahrens war, daß sein Grundkonzept theoretisch einwandfrei sein sollte, d.h., daß die mathematischen Ansätze genügend allgemein und ihre Arbeitshypothesen eindeutig und widerspruchsfrei spezifizierbar sind. Außerdem sollte das Zeitreihenanalyseverfahren anhand objektiver Kriterien auf die Eigenart jeder Reihe abzustimmen sein. Schließlich muß das Verfahren natürlich brauchbare saisonbereinigte Werte ergeben.

Das Statistische Bundesamt verwendet das "Berliner Verfahren", das aus der Zusammenarbeit der Technischen Universität, Berlin, mit dem Deutschen Institut für Wirtschaftsforschung hervorgegangen<sup>1)</sup> und nachträglich noch an einigen Stellen abgewandelt und ergänzt worden ist<sup>2)</sup>. An einer Weiterentwicklung des Verfahrens, das in seiner derzeitigen Fassung noch nicht allen Erwartungen genügt, wird gearbeitet. So sind vor allem die Möglichkeiten des Berliner Verfahrens, auf die Eigenarten einzelner Zeitreihen näher einzugehen, indem geeignete Filter für bestimmte Reihen berechnet werden, in den zur Zeit verwendeten Programmen noch nicht ausgeschöpft. Das Amt wird Verbesserungen vornehmen, sobald hinreichende praktische Erfahrungen vorliegen.

Das Ziel des Verfahrens ist die Ausschaltung von Saisoneinflüssen, nicht so sehr das Herausarbeiten der glatten (Trend-Konjunktur-) Komponente. Nicht alle Zeitreihen sind für das Verfahren zur Errechnung saisonbereinigter Werte in gleicher Weise geeignet. So wird man z.B. bei Reihen, die heterogen zusammengesetzt sind und deren Komponenten stark unterschiedlichen "Saison- und Strukturentwicklungen" unterworfen sind, eine Saisonbewegung nur unbefriedigend feststellen und eliminieren können. Entsprechendes gilt, wenn saisonale Bewegungen durch starke und häufig auftretende Störfaktoren völlig zugedeckt werden. In solchen Fällen kann kein Verfahren der Zeitreihenanalyse eine sinnvolle Zerlegung der Reihe und damit eine befriedigende Saisonbereinigung liefern.

Alle derzeit gebräuchlichen Zeitreihenverfahren arbeiten mit gleitenden Durchschnitten. Das hat notwendigerweise die Konsequenz, daß am aktuellen Rande mehr oder weniger starke Instabilitäten auftreten können. Diese Eigenschaft ist allen derzeitigen Zeitreihenverfahren immanent, sie könnte nur behoben werden, wenn die letzten Schätzwerte künstlich stabilisiert würden; dies würde zu einer Verzerrung der entsprechenden Werte führen. Das Amt wird die durch Revision alter und Hinzufügen neuer Werte entstehenden rückwirkenden Korrekturen vollständig veröffentlichen, um dem Benutzer die volle Information zugänglich zu machen.

Verfahren zur Zerlegung von Zeitreihen sind keine Prognosemethoden. Die Ergebnisse einer Zeitreihenanalyse können nicht direkt zur Prognose verwendet werden, wohl aber als Ausgangsmaterial dafür dienen.

<sup>1)</sup> B. Nullau, S. Heiler, P. Wäsch, B. Meisner, D. Filip: Das "Berliner Verfahren". Ein Beitrag zur Zeitreihenanalyse. In: DIW-Beiträge zur Strukturforchung, Heft 7, Berlin 1969. Das Verfahren ist auch unter der Abkürzung "ASA III" bekannt.- <sup>2)</sup> M. Nourney: Methode der Zeitreihenanalyse, Wirtschaft und Statistik, Heft 1/1973.

## E r l ä u t e r u n g e n

### A. Berechnungsmethoden

Die Tabellen enthalten außer den Originalindizes für die letzten 13 Monate mit ihren Veränderungen gegenüber dem Vorjahr und dem Vormonat

- a) die saisonbereinigten Werte mit ihren Veränderungen gegenüber dem Vormonat;
- b) die saison- und arbeitstäglich bereinigten Werte und ihre Veränderungen gegenüber dem Vormonat und
- c) die glatte Komponente (Trend-Konjunktur-Komponente).

Das "Berliner Verfahren" (ASA III) geht von einer additiven Verknüpfung der einzelnen Komponenten in der Originalreihe aus:

$$(1) \quad x_t = Y_t + S_t + R_t, \text{ wobei}$$

$x_t$  die Originalwerte,  
 $Y_t$  die glatte (Trend-Konjunktur-) Komponente,  
 $S_t$  die Saisonkomponente (ggfs. einschl. arbeitstägl. Einflüsse) und  
 $R_t$  die Restkomponente bedeuten.

Weil im Veröffentlichungsausdruck der Originalwert, der saisonbereinigte Wert ( $SB_t = x_t - S_t = Y_t + R_t$ ) und die glatte Komponente explizit enthalten sind, lassen sich die fehlenden Komponenten über Gleichung (1) wie folgt errechnen:

$$(2) \quad SB_t - Y_t = R_t,$$

$$(3) \quad x_t - SB_t = S_t.$$

In Worten: Zieht man vom saisonbereinigten Wert die glatte Komponente ab, dann erhält man die Restkomponente. Der um den saisonbereinigten Wert verminderte Originalwert ergibt die Saisonkomponente.

Viele ökonomische Daten können von der unterschiedlichen Länge der Monate (gemessen z.B. in Arbeitstagen) beeinflusst werden. Die Veröffentlichung enthält in solchen Fällen in der Spalte "saison- und arbeitstäglich bereinigter Wert" eine Zeitreihe, aus der neben der Saisonkomponente auch der Einfluß der Arbeitstage schätzungsweise eliminiert ist. Sie besteht aus der glatten (Trend-Konjunktur-) Komponente und demjenigen Teil der Restkomponente, der nicht durch die Arbeitstage "erklärt" wird.

Am Ende der Zeitreihen können für die glatte (Trend-Konjunktur-) Komponente nur vorläufige Werte berechnet werden, die sich durch die erst in der Zukunft anfallenden Informationen z.T. noch erheblich ändern können. Die 12 letzten Werte der glatten Komponente werden deshalb in Klammern gesetzt bzw. gestrichelt gezeichnet.

Die Monate, in denen eine Zeitreihe Extremwerte aufweist, werden mit \* gekennzeichnet.

### B. Begriffserklärungen

Arbeitslose bzw. offene Stellen: Personen ohne Arbeitsverhältnis, die als Arbeitsuchende beim Arbeitsamt registriert sind bzw. zu besetzende Arbeitsplätze, die Arbeitgeber dem Arbeitsamt gemeldet haben.

Beschäftigte in Industrie und Bauhauptgewerbe: Tätige Inhaber und alle in einem arbeitsrechtlichen Verhältnis stehenden Betriebsangehörigen (Angestellte, Arbeiter, Lehrlinge).

Der Index der industriellen Nettoproduktion (einschl. Bauindustrie) auf Basis 1962 wird auf repräsentativer Grundlage unter Ausschaltung der Preisveränderungen berechnet, d.h., bei den Industriezweigen erfolgt die Fortschreibung im allgemeinen mit einer Auswahl von Erzeugnis-



sen, deren Entwicklung der jeweiligen Gesamtentwicklung entspricht (insgesamt 459 Reihen). Der Gewichtung der einzelnen Industriezweige liegen die Nettoproduktionswerte des Jahres 1962 zugrunde.

Nettoproduktionswert: Bruttoproduktionswert abzüglich der Kosten des von anderen Unternehmen stammenden Materialeinsatzes und abzüglich des Wertes der an andere Unternehmen vergebenen Lohnarbeiten. Der Nettoproduktionswert stellt annähernd die (Netto-)Leistung der Unternehmen (ihre "Wertschöpfung") dar.

Beim Produktionsindex für das Bauhauptgewerbe auf Basis 1962 wird der Nettoproduktionswert des Jahres 1962 mit geleisteten Arbeitsstunden und unter Anwendung eines Produktivitätsfaktors (Preisbereinigter Umsatz je geleistete Arbeitsstunde) fortgeschrieben. Der Gewichtung der Teilbereiche Hoch- und Tiefbau liegen die entsprechenden Nettoproduktionswerte des Jahres 1962 zugrunde.

Die Indices des Produktionsergebnisses je Beschäftigten, je Beschäftigtenstunde und je Arbeiter (Arbeitsproduktivität) zeigen die Entwicklung der Produktion (gemessen am Index der industriellen Nettoproduktion) im Verhältnis zum personellen Aufwand.

Lohnkosten: (Meßziffern der Löhne und Gehälter je Beschäftigten, je Beschäftigtenstunde, je Produkteinheit, je Umsatzeinheit): Entwicklung der Löhne und Gehälter (in Form von Meßzahlen) im Verhältnis zum personellen Aufwand (Meßzahl der Beschäftigten und der Beschäftigtenstunden), bzw. im Verhältnis zum Nettoproduktionsindex und zur Umsatzmeßzahl.

Index des Auftragseingangs: Wertindex in jeweiligen Preisen, Volumenindex in Preisen 1970 (jeweils Basis 1970 = 100); der Gewichtung werden die Auftragseingangsanteile im Basisjahr zugrunde gelegt. Als Auftragseingang gilt der Wert der in einem Berichtsmonat von anderen Firmen und sonstigen Kunden akzeptierten Bestellungen (ohne Mehrwertsteuer).

Umsätze der Industrie und des Bauhauptgewerbes: Wertindices in jeweiligen Preisen, Volumenindices in Preisen von 1970 (jeweils Basis 1970 = 100); der Gewichtung werden die Umsatzanteile im Basisjahr zugrunde gelegt.

Umsatz der Industrie: Erlöse aus dem Verkauf eigener Erzeugnisse und Leistungen; sie resultieren aus den Rechnungsendwerten einschl. Verbrauchsteuern und Kosten für Fracht, Verpackung, Porto und Spesen (ohne Mehrwertsteuer).

Umsatz des Bauhauptgewerbes: Steuerbarer baugewerblicher Umsatz (die dem Finanzamt für die Umsatzsteuer zu meldenden steuerbaren Beträge für Bauleistungen im Bundesgebiet und die Umsätze in Zollausschlußgebieten (deutsche Freihäfen)).

Bautätigkeit: Erfassung der genehmigten Hochbauten anhand der erteilten Baugenehmigungen; Erfassung der fertiggestellten Hochbauten aufgrund der Feststellungen der Bauaufsichtsbehörden. Der B a u v o r r a t ist die behelfsmäßige Fortschreibung des Bauüberhangs am Jahresende mit Hilfe der genehmigten und fertiggestellten Bauvorhaben. Die T i e f b a u - a u f t r ä g e der öffentlichen Hand umfassen alle Aufträge mit einem Wert von über 25 000,-- DM in Gemeinden mit 5 000 und mehr Einwohnern.

Umsätze des Einzelhandels (in jeweiligen Preisen, in Preisen von 1962); Wert aller Lieferungen und Leistungen des Unternehmens einschl. Eigenverbrauch (einschl. Umsatz- bzw. Mehrwertsteuer).

Preisnachlässe, Rabatte, Boni, Skonti u.ä. sind abgesetzt.

Der Außenhandel (Spezialhandel) umfaßt

die unmittelbare E i n f u h r von Waren und die Einfuhr von ausländischen Waren aus Lager (Freihafenlager und Zollager - ausgenommen offene Zollager -) in den freien Verkehr, zur zollamtlich bewilligten aktiven Veredelung (Eigenveredelung und Lohnveredelung) und nach zollamtlich bewilligter passiver Veredelung;

die A u s f u h r von Waren aus dem freien Verkehr, nach zollamtlich bewilligter aktiver Veredelung (Eigenveredelung und Lohnveredelung) und zur zollamtlich bewilligten passiven Veredelung.

Die t a t s ä c h l i c h e n W e r t e stellen den Grenzübergangswert, d.h. den Wert frei Grenze des Erhebungsgebietes dar (in der Einfuhr ohne die deutschen Eingangsangaben).

Das V o l u m e n ist ein nachträglich berechneter Wert, der sich ergeben hätte, wenn die Durchschnittswerte (Preise) des Jahres 1962 in den nachgewiesenen Berichtszeiten unverändert geblieben wären.

Den L ä n d e r g r u p p i e r u n g e n liegen Angaben nach Herstellungs- und Verbrauchsländern zugrunde. Die Zuordnung der Länder zu den einzelnen Gruppen ist aus der Fachserie G, Außenhandel, Reihe 1 ersichtlich.

#### Preisindices

Erzeugerpreise (industrielle und landwirtschaftliche Produkte): Überwiegend Preise der ersten Vermarktungsstufe (Frachtlagen gemäß jeweiligem Handelsbrauch) von Erzeugerfirmen, Marktverwaltungen, Preisnotierungskommissionen usw.

Gewichtung: Umsatzwerte der Industrie 1962 bzw. Verkaufserlöse der Landwirtschaft 1961/62 und 1962/63.

Einfuhr-, Ausfuhrpreise: Preise frei Grenze im Zeitpunkt des Geschäftsabschlusses, nicht im Zeitpunkt des Grenzüberganges; erfragt bei Importeuren bzw. Exporteuren.

Gewichtung: Einfuhr- bzw. Ausfuhrwerte 1962.

Lebenshaltungspreise, Einzelhandelsverkaufspreise: Außer Einzelhandelspreisen auch Preise für Waren und Leistungen des Handwerks, Gastgewerbepreise, Wohnungsmieten, Tarife und Gebühren, Eintrittspreise für öffentliche Veranstaltungen, Preise für Pauschalreisen, Versicherungsprämien usw.

Gewichtung: Ausgaben für die Lebenshaltung 1962 bzw. Umsatzstruktur des Einzelhandels 1962.

---

#### Zeichenerklärung

- = nichts vorhanden
- . = kein Nachweis vorhanden
- ... = Angaben fallen später an
- x = arbeitstägl. Bereinigung sachlich nicht sinnvoll
- \* = Monate mit Extremwerten

#### Abkürzungen

BESCH.	= Beschäftigte
GES.	= Gesamt
GRUNDST.	= Grundstoff
IND.	= Industrie
INSG.	= Insgesamt
O.G.BREG.	= Ohne Güter der Bundesregierung
O.NUG.	= Ohne Nahrungs- und Genußmittelindustrien
VERARE.	= Verarbeitende

# Tabellen



## 1. BESCHAEFTIGUNG UND ARBEITSMARKT

## 1.1. GESAMTZAHLN (1 000)

JAHR	MONAT	ORIGINALWERT			SAISONBEREINIGTER WERT		SAISON- UND ARBEITSTÄGLICH BEREINIGTER WERT		GLATTE KOMPONENTE
		1 000	VERÄNDERUNG VORJAHR	IN 0/0 GEGEN VORMONAT	1 000	VERÄNDERUNG IN 0/0 GEGEN VORMONAT	1 000	VERÄNDERUNG IN 0/0 GEGEN VORMONAT	1 000
ARBEITSLOSE INSGESAMT									
1972	FEB	369	+44,7	- 1,9	251	+ 0,0	X	X	238
	MAR	268	+30,1	-27,4	224	-10,8	X	X	( 243)
	APR	231	+44,4	-13,8	252	+12,5	X	X	( 248)
	MAI	208	+45,5	-10,0	249	- 1,2	X	X	( 251)
	JUN	190	+40,7	- 8,7	235	- 5,6	X	X	( 253)
	JUL	197	+38,7	+ 3,7	252	+ 7,2	X	X	( 254)
	AUG	198	+35,6	+ 0,5	255	+ 1,2	X	X	( 254)
	SEP	195	+32,7	- 1,5	242	- 5,1	X	X	( 253)
	OKT	215	+26,5	+10,3	262	+ 8,3	X	X	( 250)
	NOV	235	+13,0	+ 9,3	261	- 0,4	X	X	( 246)
	DEZ	279	+ 3,3	+18,7	229	-12,3	X	X	( 240)
1973	JAN	356	- 5,3	+27,6	230	+ 0,4	X	X	( 232)
	FEB	347	- 6,0	- 2,5	227	- 1,3	X	X	( 222)
ARBEITSLOSE, MAENNLICH									
1972	FEB	244	+52,5	- 1,2	145	+ 1,4	X	X	136
	MAR	155	+28,1	-36,5	122	-15,9	X	X	( 140)
	APR	123	+59,7	-20,6	145	+18,9	X	X	( 142)
	MAI	108	+63,6	-12,2	143	- 1,4	X	X	( 144)
	JUN	100	+58,7	- 7,4	134	- 6,3	X	X	( 146)
	JUL	106	+53,6	+ 6,0	146	+ 9,0	X	X	( 146)
	AUG	107	+50,7	+ 0,9	150	+ 2,7	X	X	( 146)
	SEP	102	+43,7	- 4,7	139	- 7,3	X	X	( 144)
	OKT	111	+33,7	+ 8,8	151	+ 8,6	X	X	( 141)
	NOV	124	+13,8	+11,7	150	- 0,7	X	X	( 137)
	DEZ	159	+ 0,0	+28,2	122	-18,7	X	X	( 132)
1973	JAN	223	- 9,7	+40,3	118	- 3,3	X	X	( 125)
	FEB	219	-10,2	- 1,8	118	+ 0,0	X	X	( 117)
OFFENE STELLEN INSGESAMT									
1972	FEB	502	-25,0	+ 8,9	537	- 4,4	X	X	543
	MAR	537	-23,4	+ 7,0	529	- 1,5	X	X	( 536)
	APR	555	-21,3	+ 3,4	526	- 0,6	X	X	( 531)
	MAI	577	-20,1	+ 4,0	523	- 0,6	X	X	( 529)
	JUN	601	-17,4	+ 4,2	523	+ 0,0	X	X	( 529)
	JUL	601	-15,4	+ 0,0	523	+ 0,0	X	X	( 531)
	AUG	596	-14,0	- 0,8	529	+ 1,1	X	X	( 537)
	SEP	594	- 7,9	- 0,3	553	+ 4,5	X	X	( 545)
	OKT	558	- 2,1	- 6,1	567	+ 2,5	X	X	( 557)
	NOV	512	+ 3,9	- 8,2	597	+ 5,3	X	X	( 572)
	DEZ	478	+ 9,1	- 6,6	605	+ 1,3	X	X	( 591)
1973	JAN	522	+13,2	+ 9,2	625	+ 3,3	X	X	( 614)
	FEB	570	+13,5	+ 9,2	610	- 2,4	X	X	( 641)
OFFENE STELLEN, MAENNLICH									
1972	FEB	302	-29,3	+ 9,8	324	- 5,3	X	X	329
	MAR	325	-27,5	+ 7,6	317	- 2,2	X	X	( 324)
	APR	333	-25,5	+ 2,5	315	- 0,6	X	X	( 321)
	MAI	344	-23,6	+ 3,3	315	+ 0,0	X	X	( 320)
	JUN	360	-20,2	+ 4,7	317	+ 0,6	X	X	( 320)
	JUL	364	-17,6	+ 1,1	319	+ 0,6	X	X	( 323)
	AUG	366	-15,3	+ 0,5	323	+ 1,3	X	X	( 329)
	SEP	376	- 7,2	+ 2,7	346	+ 7,1	X	X	( 337)
	OKT	360	+ 1,4	- 4,3	358	+ 3,5	X	X	( 347)
	NOV	333	+ 9,5	- 7,5	380	+ 6,1	X	X	( 361)
	DEZ	309	+17,0	- 7,2	390	+ 2,6	X	X	( 378)
1973	JAN	336	+22,2	+ 8,7	405	+ 3,8	X	X	( 399)
	FEB	369	+22,2	+ 9,8	396	- 2,2	X	X	( 423)

## 1. BESCHAEFTIGUNG UND ARBEITSMARKT

## 1.2. BESCHAEFTIGTE IN DER INDUSTRIE UND IM BAUHAUPTGEWERBE (1970 = 100)

JAHR	MONAT	ORIGINALWERT			SAISONBEREINIGTER WERT		SAISON- UND ARBEITSTÄEGLICH BEREINIGTER WERT		GLATTE KOMPONENTE
		INDEX	VERÄNDERUNG VORJAHR	VERÄNDERUNG VORMONAT	INDEX	VERÄNDERUNG IN 0/0 GEGEN VORMONAT	INDEX	VERÄNDERUNG IN 0/0 GEGEN VORMONAT	INDEX
GESAMTE INDUSTRIE (OHNE ENERGIE UND OHNE BAU)									
1972	JAN	97,3	- 2,5	- 0,6	97,7	- 0,3	X	X	97,8
	FEB	97,2	- 2,5	- 0,1	97,5	- 0,2	X	X	( 97,6)
	MAR	97,2	- 2,6	+ 0,0	97,4	- 0,1	X	X	( 97,4)
	APR	96,8	- 2,6	- 0,4	97,1	- 0,3	X	X	( 97,2)
	MAI	96,7	- 2,4	- 0,1	97,1	+ 0,0	X	X	( 97,0)
	JUN	96,7	- 2,4	+ 0,0	97,0	- 0,1	X	X	( 96,9)
	JUL	96,7	- 2,5	+ 0,0	96,8	- 0,2	X	X	( 96,7)
	AUG	97,0	- 2,4	+ 0,3	96,8	+ 0,0	X	X	( 96,6)
	SEP	97,1	- 2,5	+ 0,1	96,6	- 0,2	X	X	( 96,6)
	OKT	97,1	- 2,0	+ 0,0	96,5	- 0,1	X	X	( 96,6)
	NOV	97,1	- 1,7	+ 0,0	96,6	+ 0,1	X	X	( 96,6)
	DEZ	96,5	- 1,4	- 0,6	96,6	+ 0,0	X	X	( 96,6)
1973	JAN	96,5	- 0,8	+ 0,0	96,9	+ 0,3	X	X	( 96,7)
VERARBEITENDE INDUSTRIE									
1972	JAN	97,3	- 2,5	- 0,7	97,8	- 0,3	X	X	97,9
	FEB	97,3	- 2,4	+ 0,0	97,6	- 0,2	X	X	( 97,7)
	MAR	97,3	- 2,5	+ 0,0	97,5	- 0,1	X	X	( 97,5)
	APR	96,9	- 2,6	- 0,4	97,2	- 0,3	X	X	( 97,3)
	MAI	96,9	- 2,2	+ 0,0	97,3	+ 0,1	X	X	( 97,2)
	JUN	96,9	- 2,2	+ 0,0	97,2	- 0,1	X	X	( 97,0)
	JUL	97,0	- 2,2	+ 0,1	97,1	- 0,1	X	X	( 97,0)
	AUG	97,3	- 2,1	+ 0,3	97,1	+ 0,0	X	X	( 96,9)
	SEP	97,4	- 2,2	+ 0,1	96,9	- 0,2	X	X	( 96,9)
	OKT	97,4	- 1,8	+ 0,0	96,8	- 0,1	X	X	( 96,9)
	NOV	97,5	- 1,3	+ 0,1	97,0	+ 0,2	X	X	( 96,9)
	DEZ	96,9	- 1,1	- 0,6	97,0	+ 0,0	X	X	( 97,1)
1973	JAN	96,9	- 0,4	+ 0,0	97,3	+ 0,3	X	X	( 97,2)
GRUNDSTOFF- UND PRODUKTIONSGÜTERINDUSTRIEN									
1972	JAN	95,7	- 3,2	- 1,1	96,8	- 0,4	X	X	97,0
	FEB	95,9	- 2,9	+ 0,2	96,9	+ 0,1	X	X	( 96,8)
	MAR	96,2	- 2,9	+ 0,3	96,6	- 0,3	X	X	( 96,6)
	APR	96,1	- 2,9	- 0,1	96,3	- 0,3	X	X	( 96,4)
	MAI	96,2	- 2,6	+ 0,1	96,5	+ 0,2	X	X	( 96,2)
	JUN	96,4	- 2,4	+ 0,2	96,3	- 0,2	X	X	( 96,1)
	JUL	96,6	- 2,4	+ 0,2	96,1	- 0,2	X	X	( 96,0)
	AUG	96,8	- 2,3	+ 0,2	96,1	+ 0,0	X	X	( 95,9)
	SEP	96,4	- 2,5	- 0,4	95,7	- 0,4	X	X	( 95,8)
	OKT	96,3	- 2,0	- 0,1	95,6	- 0,1	X	X	( 95,8)
	NOV	96,3	- 1,5	+ 0,0	96,0	+ 0,4	X	X	( 95,9)
	DEZ	95,6	- 1,2	- 0,7	96,0	+ 0,0	X	X	( 96,0)
1973	JAN	95,0	- 0,7	- 0,6	96,0	+ 0,0	X	X	( 96,1)
INVESTITIONSGÜTERINDUSTRIEN									
1972	JAN	97,9	- 2,9	- 0,5	98,1	- 0,3	X	X	98,2
	FEB	97,8	- 2,9	- 0,1	97,8	- 0,3	X	X	( 98,0)
	MAR	97,6	- 3,1	- 0,2	97,6	- 0,2	X	X	( 97,7)
	APR	97,2	- 3,2	- 0,4	97,3	- 0,3	X	X	( 97,5)
	MAI	97,2	- 2,8	+ 0,0	97,5	+ 0,2	X	X	( 97,4)
	JUN	97,1	- 2,8	- 0,1	97,4	- 0,1	X	X	( 97,2)
	JUL	97,0	- 2,8	- 0,1	97,3	- 0,1	X	X	( 97,1)
	AUG	97,2	- 2,7	+ 0,2	97,2	- 0,1	X	X	( 97,1)
	SEP	97,5	- 2,6	+ 0,3	97,1	- 0,1	X	X	( 97,1)
	OKT	97,5	- 2,0	+ 0,0	97,1	+ 0,0	X	X	( 97,2)
	NOV	97,8	- 1,4	+ 0,3	97,4	+ 0,3	X	X	( 97,3)
	DEZ	97,4	- 1,0	- 0,4	97,4	+ 0,0	X	X	( 97,5)
1973	JAN	97,7	- 0,2	+ 0,3	97,9	+ 0,5	X	X	( 97,8)
VERBRAUCHSGÜTERINDUSTRIEN									
1972	JAN	97,5	- 1,4	- 0,2	97,6	- 0,1	X	X	97,6
	FEB	97,6	- 1,2	+ 0,1	97,6	+ 0,0	X	X	( 97,5)
	MAR	97,5	- 1,4	- 0,1	97,4	- 0,2	X	X	( 97,5)
	APR	97,2	- 1,2	- 0,3	97,3	- 0,1	X	X	( 97,4)
	MAI	96,9	- 1,0	- 0,3	97,4	+ 0,1	X	X	( 97,3)
	JUN	96,8	- 1,0	- 0,1	97,3	- 0,1	X	X	( 97,2)
	JUL	96,7	- 1,1	- 0,1	97,2	- 0,1	X	X	( 97,1)
	AUG	97,1	- 1,1	+ 0,4	97,1	- 0,1	X	X	( 97,1)
	SEP	97,3	- 1,2	+ 0,2	96,9	- 0,2	X	X	( 97,0)
	OKT	97,4	- 1,1	+ 0,1	96,9	+ 0,0	X	X	( 96,9)
	NOV	97,4	- 1,0	+ 0,0	96,9	+ 0,0	X	X	( 96,8)
	DEZ	96,7	- 1,0	- 0,7	96,7	- 0,2	X	X	( 96,8)
1973	JAN	96,8	- 0,7	+ 0,1	96,8	+ 0,1	X	X	( 96,7)
NAHRUNGS- UND GENUSSMITTELINDUSTRIEN									
1972	JAN	98,0	- 0,8	- 1,6	99,2	- 0,4	X	X	99,3
	FEB	97,7	- 1,1	- 0,3	98,9	- 0,3	X	X	( 99,1)
	MAR	97,4	- 1,4	- 0,3	98,9	+ 0,0	X	X	( 99,0)
	APR	97,0	- 1,2	- 0,4	98,8	- 0,1	X	X	( 98,8)
	MAI	97,2	- 1,0	+ 0,2	98,9	+ 0,1	X	X	( 98,7)
	JUN	98,0	- 1,2	+ 0,8	98,6	- 0,3	X	X	( 98,6)
	JUL	99,1	- 1,4	+ 1,1	98,5	- 0,1	X	X	( 98,4)
	AUG	99,8	- 1,6	+ 0,7	98,5	+ 0,0	X	X	( 98,3)
	SEP	99,9	- 2,2	+ 0,1	98,0	- 0,5	X	X	( 98,2)
	OKT	99,9	- 2,0	+ 0,0	97,6	- 0,4	X	X	( 98,0)
	NOV	99,4	- 2,0	- 0,5	97,7	+ 0,1	X	X	( 97,9)
	DEZ	97,9	- 1,7	- 1,5	97,8	+ 0,1	X	X	( 97,8)
1973	JAN	97,3	- 0,7	- 0,6	98,4	+ 0,6	X	X	( 97,7)

# 1. BESCHAEFTIGUNG UND ARBEITSMARKT

## 1.2. BESCHAEFTIGTE IN DER INDUSTRIE UND 14 BAUHAUPTGEWERBE (1970 = 100)

JAHR	MONAT	ORIGINALWERT			SAISONBEREINIGTER WERT		SAISON- UND ARBEITSTÄGLICH BEREINIGTER WERT		GLATTE KOMPONENTE
		INDEX	VERAENDERUNG VORJAHR	IN 0/0 GEGEN VORMONAT	INDEX	VERAENDERUNG IN 0/0 GEGEN VORMONAT	INDEX	VERAENDERUNG IN 0/0 GEGEN VORMONAT	INDEX
BAUHAUPTGEBIRBE									
1972	JAN	92,0	- 3,1	- 6,2	98,7	- 1,6	X	X	99,5
	FEB	93,4	- 1,2	+ 1,5	100,1	+ 1,4	X	X	( 99,3)
	MAR	97,9	- 1,6	+ 4,8	99,9	- 0,2	X	X	( 99,1)
	APR	99,6	- 2,6	+ 1,7	98,7	- 1,2	X	X	( 99,0)
	MAI	100,4	- 2,5	+ 0,8	98,7	+ 0,0	X	X	( 98,9)
	JUN	101,0	- 2,3	+ 0,6	98,5	- 0,2	X	X	( 98,8)
	JUL	101,1	- 2,6	+ 0,1	97,9	- 0,6	X	X	( 98,9)
	AUG	101,6	- 2,6	+ 0,5	98,2	+ 0,3	X	X	( 99,0)
	SEP	101,1	- 2,7	- 0,5	97,9	- 0,3	X	X	( 99,1)
	OKT	101,4	- 1,4	+ 0,3	99,3	+ 1,4	X	X	( 99,3)
	NOV	101,1	+ 0,1	- 0,3	100,2	+ 0,9	X	X	( 99,7)
	DEZ	98,9	+ 0,8	- 2,2	100,9	+ 0,7	X	X	(100,1)
1973	JAN	94,6	+ 2,8	- 4,3	101,2	+ 0,3	X	X	(100,6)

2. PRODUKTION DER INDUSTRIE UND DES BAUHAUPTGEBERBES  
2.1. INDEX DER INDUSTRIELLEN NETTOPRODUKTION (1962 = 100)

JAHR	MONAT	ORIGINALWERT			SAISONBEREINIGTER WERT		SAISON- UND ARBEITSTÄEGLICH BEREINIGTER WERT		GLATTE KOMPONENTE
		INDEX	VERÄNDERUNG VORJAHR	IN O/O GEGEN VORMONAT	INDEX	VERÄNDERUNG IN O/O GEGEN VORMONAT	INDEX	VERÄNDERUNG IN O/O GEGEN VORMONAT	INDEX
GESAMTE INDUSTRIE									
1972	FEB	157,8	+ 4,4	+ 3,9	166,4	+ 1,6	166,0	+ 1,4	162,9
	MAR	174,4	+ 1,3	+10,5	167,1	+ 0,4	165,9	- 0,1	(163,4)
	APR	162,6	- 0,5	- 6,8	158,5	- 5,1	161,3	- 2,8	(164,0)
	MAI	166,7	+ 5,8	+ 2,5	169,4	+ 6,9	168,6	+ 4,5	(164,8)
	JUN	171,4	+ 5,0	+ 2,8	166,8	- 1,5	165,0	- 2,1	(165,6)
	JUL	155,6	- 2,0	- 9,2	159,5	- 4,4	161,2	- 2,3	(166,6)
	AUG	155,7	+ 6,4	+ 0,1	169,1	+ 6,0	167,5	+ 3,9	(167,7)
	SEP	169,5	+ 0,4	+ 8,9	163,3	- 3,4	164,3	- 1,9	(169,0)
	OKT	184,2	+ 6,8	+ 8,7	169,2	+ 3,6	168,5	+ 2,6	(170,4)
	NOV	183,2	+ 8,0	- 0,5	175,1	+ 3,5	173,2	+ 2,8	(172,1)
	DEZ	167,4	+ 5,0	- 8,6	169,7	- 3,1	175,4	+ 1,3	(173,9)
1973	JAN	170,0	+11,9	+ 1,6	180,8	+ 6,5	178,8	+ 1,9	(175,9)
	FEB	169,1	+ 7,2	- 0,5	178,1	- 1,5	178,1	- 0,4	(178,1)
INDUSTRIE (OHNE BAU)									
1972	FEB	160,2	+ 4,4	+ 3,6	166,9	+ 1,6	166,4	+ 1,3	163,6
	MAR	175,3	+ 0,3	+ 9,4	166,9	+ 0,0	165,8	- 0,4	(164,1)
	APR	162,9	- 0,5	- 7,1	159,2	- 4,6	162,0	- 2,3	(164,6)
	MAI	166,5	+ 5,7	+ 2,2	170,1	+ 6,8	169,3	+ 4,5	(165,4)
	JUN	171,2	+ 4,8	+ 2,8	167,5	- 1,5	165,9	- 2,0	(166,2)
	JUL	155,3	- 2,0	- 9,3	160,4	- 4,2	162,0	- 2,4	(167,2)
	AUG	155,2	+ 6,4	- 0,1	170,0	+ 6,0	168,4	+ 4,0	(168,3)
	SEP	169,4	+ 0,4	+ 9,1	164,3	- 3,4	165,1	- 2,0	(169,6)
	OKT	184,4	+ 6,7	+ 8,9	170,0	+ 3,5	169,3	+ 2,5	(171,1)
	NOV	184,0	+ 7,8	- 0,2	175,9	+ 3,5	174,1	+ 2,8	(172,7)
	DEZ	169,1	+ 5,0	- 8,1	170,3	- 3,2	176,3	+ 1,3	(174,6)
1973	JAN	172,7	+11,6	+ 2,1	181,2	+ 6,4	179,2	+ 1,6	(176,7)
	FEB	171,7	+ 7,2	- 0,6	178,9	- 1,3	178,9	- 0,2	(179,0)
INDUSTRIE (OHNE ENERGIE UND OHNE BAU)									
1972	FEB	156,2	+ 3,6	+ 4,3	164,0	+ 1,6	163,5	+ 1,2	161,0
	MAR	172,1	+ 0,1	+10,2	164,4	+ 0,2	163,4	- 0,1	(161,4)
	APR	160,1	- 1,4	- 7,0	156,3	- 4,9	159,1	- 2,6	(161,9)
	MAI	164,4	+ 5,1	+ 2,7	167,4	+ 7,1	166,5	+ 4,7	(162,5)
	JUN	170,1	+ 4,7	+ 3,5	164,9	- 1,5	163,2	- 2,0	(163,3)
	JUL	153,7	- 2,5	- 9,6	157,5	- 4,5	159,2	- 2,5	(164,2)
	AUG	153,2	+ 6,1	- 0,3	167,3	+ 6,2	165,7	+ 4,1	(165,3)
	SEP	167,2	- 0,3	+ 9,1	161,1	- 3,7	161,9	- 2,3	(166,5)
	OKT	181,6	+ 6,2	+ 8,6	166,8	+ 3,5	166,1	+ 2,6	(167,9)
	NOV	180,5	+ 7,4	- 0,6	172,7	+ 3,5	170,9	+ 2,9	(169,5)
	DEZ	164,0	+ 4,1	- 9,1	166,6	- 3,5	172,9	+ 1,2	(171,4)
1973	JAN	167,2	+11,7	+ 2,0	177,9	+ 6,8	175,8	+ 1,7	(173,4)
	FEB	167,6	+ 7,3	+ 0,2	175,8	- 1,2	175,8	+ 0,0	(175,7)
BERGBAU									
1972	FEB	93,3	- 5,9	- 4,7	94,3	+ 2,1	93,9	+ 1,4	94,5
	MAR	95,4	-15,3	+ 2,3	94,0	- 0,3	93,8	- 0,1	( 93,8)
	APR	89,0	- 9,4	- 6,7	89,3	- 5,0	91,3	- 2,7	( 93,2)
	MAI	90,8	- 3,8	+ 2,0	96,2	+ 7,7	95,5	+ 4,6	( 92,7)
	JUN	89,4	- 6,1	- 1,5	92,7	- 3,6	90,6	- 5,1	( 92,2)
	JUL	83,1	-12,2	- 7,0	87,4	- 5,7	88,8	- 2,0	( 91,9)
	AUG	87,3	- 6,6	+ 5,1	92,4	+ 5,7	91,5	+ 3,0	( 91,7)
	SEP	90,0	- 8,8	+ 3,1	90,7	- 1,8	90,9	- 0,7	( 91,6)
	OKT	96,5	- 4,4	+ 7,2	91,7	+ 1,1	91,4	+ 0,6	( 91,7)
	NOV	98,1	- 4,9	+ 1,7	94,7	+ 3,3	93,7	+ 2,5	( 92,0)
	DEZ	97,0	- 7,5	- 1,1	91,8	- 3,1	93,8	+ 0,1	( 92,5)
1973	JAN	101,4	+ 3,6	+ 4,5	95,6	+ 4,1	94,5	+ 0,7	( 93,2)
	FEB	93,8	+ 0,5	- 7,5	95,0	- 0,6	95,0	+ 0,5	( 94,2)
ÖFFENTLICHE ENERGIEWIRTSCHAFT									
1972	FEB	245,8	+15,0	- 7,4	228,5	+ 0,6	229,5	+ 1,4	220,1
	MAR	246,0	+ 4,5	+ 0,1	229,8	+ 0,6	228,5	- 0,4	(222,7)
	APR	223,0	+12,6	- 9,3	222,1	- 3,4	222,8	- 2,5	(225,3)
	MAI	213,6	+17,3	- 4,2	229,6	+ 3,4	229,1	+ 2,8	(227,9)
	JUN	195,5	+ 8,7	- 8,5	224,0	- 2,4	225,6	- 1,5	(230,5)
	JUL	190,3	+ 7,2	- 2,7	222,3	- 0,8	221,8	- 1,7	(233,1)
	AUG	200,3	+14,1	+ 5,3	229,0	+ 3,0	228,3	+ 2,9	(235,6)
	SEP	217,6	+12,5	+ 8,6	234,0	+ 2,2	235,7	+ 3,2	(238,1)
	OKT	245,9	+15,8	+13,0	239,1	+ 2,2	238,9	+ 1,4	(240,5)
	NOV	261,7	+14,3	+ 6,4	246,1	+ 2,9	244,5	+ 2,3	(242,9)
	DEZ	281,4	+17,5	+ 7,5	251,0	+ 2,0	247,2	+ 1,1	(245,1)
1973	JAN	291,2	+ 9,8	+ 3,5	252,6	+ 0,6	252,0	+ 1,9	(247,2)
	FEB	262,4	+ 6,8	- 9,9	246,2	- 2,5	246,2	- 2,3	(249,2)
VERARBEITENDE INDUSTRIE									
1972	FEB	160,6	+ 4,1	+ 4,8	168,8	+ 1,6	168,4	+ 1,3	165,6
	MAR	177,5	+ 0,8	+10,5	169,7	+ 0,5	168,5	+ 0,1	(166,1)
	APR	165,1	- 1,0	- 7,0	161,0	- 5,1	163,8	- 2,8	(166,7)
	MAI	169,5	+ 5,5	+ 2,7	172,3	+ 7,0	171,4	+ 4,6	(167,4)
	JUN	175,7	+ 5,1	+ 3,7	169,9	- 1,4	168,2	- 1,9	(168,3)
	JUL	158,6	- 2,1	- 9,7	162,4	- 4,4	164,1	- 2,4	(169,3)
	AUG	157,8	+ 6,7	- 0,5	172,5	+ 6,2	170,8	+ 4,1	(170,4)
	SEP	172,5	+ 0,0	+ 9,3	165,9	- 3,8	166,8	- 2,3	(171,7)
	OKT	187,6	+ 6,7	+ 8,8	172,1	+ 3,7	171,4	+ 2,8	(173,2)
	NOV	186,2	+ 7,9	- 0,7	178,1	+ 3,5	176,1	+ 2,7	(174,9)
	DEZ	168,7	+ 4,7	- 9,4	171,8	- 3,5	178,3	+ 1,2	(176,8)
1973	JAN	171,8	+12,1	+ 1,8	183,5	+ 6,8	181,4	+ 1,7	(178,9)
	FEB	172,7	+ 7,5	+ 0,5	181,3	- 1,2	181,3	- 0,1	(181,3)



2. PRODUKTION DER INDUSTRIE UND DES BAUHAUPTGEWERBES  
2.1. INDEX DER INDUSTRIELLEN NETTOPRODUKTION (1962 = 100)

JAHR	MONAT	ORIGINALWERT			SAISONBEREINIGTER WERT		SAISON- UND ARBEITSTÄGGLICH BEREINIGTER WERT		GLATTE KOMponente
		INDEX	VERÄNDERUNG VORJAHR	IN O/O GEGEN VORMONAT	INDEX	VERÄNDERUNG IN O/O GEGEN VORMONAT	INDEX	VERÄNDERUNG IN O/O GEGEN VORMONAT	INDEX
GRUNDSTOFF- UND PRODUKTIONSGÜTERINDUSTRIEN									
1972	FEB	174,9	+ 3,6	+ 3,7	187,8	+ 1,8	188,1	+ 2,1	185,6
	MAR	196,8	+ 3,0	+12,5	190,9	+ 1,7	189,7	+ 0,9	(186,5)
	APR	188,8	+ 0,8	- 4,1	183,0	- 4,1	185,6	- 2,2	(187,5)
	MAI	193,3	+ 5,5	+ 2,4	191,4	+ 4,6	190,8	+ 2,8	(188,8)
	JUN	200,0	+ 5,6	+ 3,5	191,4	+ 0,0	189,3	- 0,8	(190,1)
	JUL	190,1	+ 1,3	- 4,9	185,2	- 3,2	186,8	- 1,3	(191,7)
	AUG	191,7	+ 6,1	+ 0,8	192,9	+ 4,2	192,1	+ 2,8	(193,5)
	SEP	197,3	+ 4,3	+ 2,9	191,3	- 0,8	191,8	- 0,2	(195,5)
	OKT	208,4	+ 9,5	+ 5,6	196,8	+ 2,9	196,5	+ 2,5	(197,7)
	NOV	203,5	+10,4	- 2,4	202,3	+ 2,8	200,9	+ 2,2	(200,2)
	DEZ	187,7	+ 8,3	- 7,8	199,7	- 1,3	203,8	+ 1,4	(202,9)
	1973 JAN	196,1	+16,3	+ 4,5	210,9	+ 5,6	209,0	+ 2,6	(205,9)
	FEB	194,4	+11,1	- 0,9	208,1	- 1,3	208,1	- 0,4	(209,2)
INVESTITIONSGÜTERINDUSTRIEN									
1972	FEB	158,4	+ 1,5	+ 6,7	162,7	+ 1,4	162,1	+ 0,9	158,1
	MAR	173,4	- 3,0	+ 9,5	162,3	- 0,2	160,8	- 0,8	(158,3)
	APR	158,5	- 4,0	- 8,6	152,8	- 5,9	155,3	- 3,4	(158,7)
	MAI	162,9	+ 2,6	+ 2,8	165,5	+ 8,3	164,5	+ 5,9	(159,2)
	JUN	172,0	+ 2,8	+ 5,6	162,2	- 2,0	161,8	- 1,6	(160,0)
	JUL	145,4	- 7,1	-15,5	152,9	- 5,7	154,4	- 4,6	(161,1)
	AUG	139,0	+ 7,9	- 4,4	166,8	+ 9,1	164,6	+ 6,6	(162,4)
	SEP	163,5	- 3,5	+17,6	157,0	- 5,9	158,2	- 3,9	(163,9)
	OKT	178,1	+ 5,3	+ 8,9	164,0	+ 4,5	163,4	+ 3,3	(165,8)
	NOV	180,5	+ 9,4	+ 1,3	172,0	+ 4,9	169,5	+ 3,7	(168,1)
	DEZ	167,2	+ 8,9	- 7,4	165,9	- 3,5	172,4	+ 1,7	(170,6)
	1973 JAN	166,3	+12,1	- 0,5	177,5	+ 7,0	175,5	+ 1,8	(173,6)
	FEB	169,9	+ 7,3	+ 2,2	174,9	- 1,5	174,9	- 0,3	(176,9)
VERBRAUCHSGÜTERINDUSTRIEN									
1972	FEB	159,1	+ 9,6	+ 3,7	163,7	+ 0,7	163,1	+ 0,4	160,5
	MAR	174,8	+ 4,8	+ 9,9	164,2	+ 0,3	163,2	+ 0,1	(161,3)
	APR	160,5	+ 2,3	- 8,2	155,8	- 5,1	159,2	- 2,5	(162,0)
	MAI	160,3	+ 8,5	- 0,1	166,9	+ 7,1	166,0	+ 4,3	(162,8)
	JUN	163,5	+ 9,0	+ 2,0	165,6	- 0,8	162,4	- 2,2	(163,6)
	JUL	146,0	+ 1,6	-10,7	157,6	- 4,8	159,5	- 1,8	(164,4)
	AUG	148,9	+ 8,4	+ 2,0	166,2	+ 5,5	164,4	+ 3,1	(165,2)
	SEP	170,6	+ 2,5	+14,6	160,8	- 3,2	161,9	- 1,5	(166,0)
	OKT	183,6	+ 7,1	+ 7,6	164,9	+ 2,5	164,0	+ 1,3	(166,8)
	NOV	180,0	+ 5,3	- 2,0	168,3	+ 2,1	166,6	+ 1,6	(167,6)
	DEZ	161,2	+ 1,2	-10,4	163,0	- 3,1	170,1	+ 2,1	(168,4)
	1973 JAN	165,5	+ 7,9	+ 2,7	173,3	+ 6,3	171,1	+ 0,6	(169,2)
	FEB	169,3	+ 6,4	+ 2,3	173,6	+ 0,2	173,6	+ 1,5	(170,0)
NAHRUNGS- UND GENUSSMITTELINDUSTRIEN									
1972	FEB	136,5	+ 5,8	+ 3,1	151,4	+ 3,9	149,1	+ 1,9	149,4
	MAR	148,8	+ 1,2	+ 9,0	149,7	- 1,1	149,8	+ 0,5	(149,5)
	APR	136,7	- 1,4	- 8,1	142,4	- 4,9	146,1	- 2,5	(149,5)
	MAI	147,7	+10,7	+ 8,0	156,2	+ 9,7	154,8	+ 6,0	(149,5)
	JUN	149,3	+ 5,8	+ 1,1	150,2	- 3,8	147,2	- 4,9	(149,4)
	JUL	143,7	- 1,9	- 3,8	144,1	- 4,1	147,0	- 0,1	(149,2)
	AUG	148,8	+ 2,3	+ 3,5	151,9	+ 5,4	149,7	+ 1,8	(149,0)
	SEP	145,2	- 4,5	- 2,4	141,2	- 7,0	142,1	- 5,1	(148,7)
	OKT	173,6	+ 2,8	+19,6	150,1	+ 6,3	148,3	+ 4,4	(148,4)
	NOV	172,3	+ 1,4	- 0,7	154,3	+ 2,8	153,1	+ 3,2	(148,1)
	DEZ	140,1	-11,9	-18,7	137,9	-10,6	149,1	- 2,6	(147,6)
	1973 JAN	141,6	+ 6,9	+ 1,1	153,6	+11,4	151,0	+ 1,3	(147,2)
	FEB	136,2	- 0,2	- 3,8	150,3	- 2,1	150,3	- 0,5	(146,7)
BAUINDUSTRIE									
1972	JAN	90,7	+ 7,0	-27,0	148,0	- 4,3	148,3	+ 1,9	<del>147,2</del>
	FEB	107,2	+ 5,1	+18,2	160,2	+ 8,2	160,1	+ 8,0	(148,3)
	MAR	153,9	+32,6	+43,6	169,2	+ 5,6	163,7	+ 2,2	(149,5)
	APR	157,2	+ 2,2	+ 2,1	147,1	-13,1	150,2	- 8,2	(150,7)
	MAI	171,3	+ 8,8	+ 9,0	154,0	+ 4,7	152,1	+ 1,3	(151,8)
	JUN	174,2	+ 6,6	+ 1,7	149,4	- 3,0	146,1	- 3,9	(153,0)
	JUL	163,7	- 0,5	- 6,0	140,8	- 5,8	145,9	- 0,1	(154,1)
	AUG	165,9	+ 5,1	+ 1,3	147,9	+ 5,0	144,1	- 1,2	(155,1)
	SEP	171,3	- 0,2	+ 3,3	146,1	- 1,2	150,6	+ 4,5	(156,1)
	OKT	178,9	+ 8,5	+ 4,4	149,1	+ 2,1	149,0	- 1,1	(156,9)
	NOV	165,4	+11,4	- 7,5	157,4	+ 5,6	153,7	+ 3,2	(157,6)
	DEZ	130,5	+ 5,0	-21,1	158,0	+ 0,4	157,6	+ 2,5	(158,1)
	1973 JAN	113,5	+25,1	-13,0	168,1	+ 6,4	167,5	+ 6,3	(158,5)
EISENSCHAFFENDE INDUSTRIE									
1972	FEB	129,9	- 1,0	+ 9,1	133,3	+ 7,8	132,4	+ 5,8	130,7
	MAR	144,1	- 3,6	+10,9	134,8	+ 1,1	134,2	+ 1,4	(131,8)
	APR	132,7	+ 0,7	- 7,9	130,1	- 3,5	131,7	- 1,9	(133,1)
	MAI	141,1	+ 9,6	+ 6,3	142,6	+ 9,6	139,6	+ 6,0	(134,7)
	JUN	147,1	+ 6,0	+ 4,3	139,2	- 2,4	139,6	+ 0,0	(136,6)
	JUL	139,5	+ 0,2	- 5,2	132,7	- 4,7	135,2	- 3,2	(138,7)
	AUG	151,5	+11,5	+ 8,6	148,4	+11,8	146,5	+ 8,4	(141,2)
	SEP	146,0	+ 8,7	- 3,6	142,8	- 3,8	142,6	- 2,7	(144,0)
	OKT	150,1	+19,7	+ 2,8	147,5	+ 3,3	147,3	+ 3,3	(147,1)
	NOV	145,7	+23,0	- 2,9	151,9	+ 3,0	150,6	+ 2,2	(150,6)
	DEZ	134,2	+26,6	- 7,9	150,9	- 0,7	156,5	+ 3,9	(154,4)
	1973 JAN	153,4	+28,8	+14,3	158,0	+ 4,7	155,7	- 0,5	(158,6)
	FEB	150,1	+15,6	- 2,2	154,6	- 2,2	154,6	- 0,7	(163,1)

## 2. PRODUKTION DER INDUSTRIE UND DES BAUHAUPTGEWERBES

## 2.1. INDEX DER INDUSTRIELLEN NETTOPRODUKTION (1962 = 100)

JAHR	MONAT	ORIGINALWERT			SAISONBEREINIGTER WERT		SAISON- UND ARBEITSTÄGLICH BEREINIGTER WERT		GLATTE KOMponente
		INDEX	VERÄNDERUNG VORJAHR	IN O/O GEGEN VORMONAT	INDEX	VERÄNDERUNG IN O/O GEGEN VORMONAT	INDEX	VERÄNDERUNG IN O/O GEGEN VORMONAT	INDEX
CHEMISCHE INDUSTRIE (EINSCHL. KOHLENWERTSTOFFINDUSTRIE)									
1972	FEB	249,6	+ 8,1	+ 1,0	255,9	+ 1,1	256,2	+ 1,8	252,9
	MAR*	269,8	+ 4,7	+ 8,1	273,4	+ 6,8	273,5	+ 6,8	(254,3)
	APR	259,7	+ 1,3	- 3,7	248,0	- 9,3	251,1	- 8,2	(255,8)
	MAI	263,3	+ 5,9	+ 1,4	258,0	+ 4,0	258,3	+ 2,9	(257,6)
	JUN	269,1	+ 7,5	+ 2,2	261,5	+ 1,4	257,8	- 0,2	(259,6)
	JUL	259,0	+ 4,8	- 3,8	256,0	- 2,1	257,1	- 0,3	(261,8)
	AUG	252,7	+ 4,0	- 2,4	257,9	+ 0,7	258,1	+ 0,4	(264,4)
	SEP	261,7	+ 4,8	+ 3,6	262,0	+ 1,6	263,1	+ 1,9	(267,2)
	OKT	278,3	+ 9,1	+ 6,3	270,0	+ 3,1	268,9	+ 2,2	(270,4)
	NOV	279,8	+10,5	+ 0,5	280,1	+ 3,7	279,7	+ 4,0	(274,0)
	DEZ	269,4	+ 9,3	- 3,7	277,8	- 0,8	279,5	- 0,1	(278,0)
1973	JAN	286,8	+16,0	+ 6,5	291,3	+ 4,9	290,1	+ 3,8	(282,4)
	FEB	281,9	+12,9	- 1,7	288,8	- 0,9	288,8	- 0,4	(287,2)
MASCHINENBAU									
1972	FEB	123,5	- 3,8	+ 0,7	132,6	- 0,4	132,2	- 0,6	131,4
	MAR	138,1	- 6,9	+11,8	132,6	+ 0,0	131,9	- 0,2	(130,8)
	APR	126,0	- 8,5	- 8,8	125,4	- 5,4	127,2	- 3,6	(130,4)
	MAI	129,5	- 3,0	+ 2,8	132,8	+ 5,9	132,8	+ 4,4	(130,1)
	JUN	139,4	- 2,0	+ 7,6	131,5	- 1,0	131,6	- 0,9	(130,0)
	JUL	125,7	- 6,8	- 9,8	127,5	- 3,0	127,8	- 2,9	(130,0)
	AUG	119,8	+ 0,3	- 4,7	136,8	+ 7,3	135,3	+ 5,9	(130,3)
	SEP	129,6	- 7,6	+ 8,2	126,9	- 7,2	127,6	- 5,7	(130,8)
	OKT	137,0	- 0,4	+ 5,7	131,8	+ 3,9	131,5	+ 3,1	(131,6)
	NOV	138,9	+ 3,9	+ 1,4	136,4	+ 3,5	134,2	+ 2,1	(132,6)
	DEZ	146,8	- 0,5	+ 5,7	130,1	- 4,6	134,9	+ 0,5	(133,9)
1973	JAN	127,4	+ 3,8	-13,2	137,6	+ 5,8	136,2	+ 1,0	(135,6)
	FEB	126,2	+ 2,2	- 0,9	135,8	- 1,3	135,8	- 0,3	(137,6)
STRASSENFAHRZEUGBAU									
1972	FEB	189,9	- 0,5	+13,4	187,0	+ 4,5	183,2	+ 1,3	175,8
	MAR	204,0	- 6,2	+ 7,4	183,8	- 1,7	183,7	+ 0,3	(174,8)
	APR	184,1	- 7,6	- 9,8	168,3	- 8,4	168,4	- 8,3	(174,2)
	MAI	191,7	- 0,8	+ 4,1	187,5	+11,4	183,8	+ 9,1	(174,3)
	JUN	199,6	- 1,7	+ 4,1	179,9	- 4,1	183,7	- 0,1	(175,2)
	JUL	143,5	-24,2	-28,1	163,3	- 9,2	165,2	-10,1	(176,8)
	AUG	142,5	+18,4	- 0,7	180,0	+10,2	176,1	+ 6,6	(179,3)
	SEP	187,3	- 7,1	+31,4	176,4	- 2,0	178,0	+ 1,1	(182,8)
	OKT	203,5	+ 1,4	+ 8,6	183,0	+ 3,7	181,1	+ 1,7	(187,3)
	NOV	210,6	+13,4	+ 3,5	202,5	+10,7	199,9	+10,4	(193,0)
	DEZ	167,2	+39,6	-20,6	195,3	- 3,6	203,4	+ 1,8	(200,0)
1973	JAN	203,3	+21,4	+21,6	214,0	+ 9,6	212,7	+ 4,6	(208,3)
	FEB	204,2	+ 7,5	+ 0,4	204,4	- 4,5	204,4	- 3,9	(218,1)
ELEKTROTECHNISCHE INDUSTRIE									
1972	FEB	200,9	+ 9,4	+11,9	202,8	+ 2,1	203,5	+ 2,8	196,0
	MAR	215,1	+ 3,1	+ 7,1	201,8	- 0,5	199,6	- 1,9	(197,8)
	APR	197,7	+ 3,2	- 8,1	193,0	- 4,4	197,3	- 1,2	(199,6)
	MAI	203,0	+ 9,6	+ 2,7	208,3	+ 7,9	208,2	+ 5,5	(201,5)
	JUN	216,1	+12,4	+ 6,5	207,6	- 0,3	203,4	- 2,3	(203,6)
	JUL	187,9	+ 4,3	-13,0	195,5	- 5,8	197,8	- 2,8	(205,7)
	AUG	168,6	+14,8	-10,3	204,9	+ 4,8	203,4	+ 2,8	(207,8)
	SEP	208,9	+ 3,3	+23,9	199,7	- 2,5	201,3	- 1,0	(210,0)
	OKT	231,4	+13,7	+10,8	210,7	+ 5,5	210,1	+ 4,4	(212,3)
	NOV	235,4	+15,1	+ 1,7	219,2	+ 4,0	216,6	+ 3,1	(214,5)
	DEZ	214,2	+ 9,3	- 9,0	211,4	- 3,6	218,0	+ 0,6	(216,8)
1973	JAN	206,9	+15,3	- 3,4	224,4	+ 6,1	221,9	+ 1,8	(219,1)
	FEB	220,3	+ 9,7	+ 6,5	222,0	- 1,1	222,0	+ 0,0	(221,4)
EISEN-, BLECH- UND METALLWARENINDUSTRIE									
1972	FEB	169,4	+ 5,9	+ 4,2	175,2	+ 1,0	174,3	+ 0,1	170,5
	MAR	194,1	+ 4,3	+14,6	179,5	+ 2,5	177,7	+ 2,0	(171,0)
	APR	175,0	+ 2,0	- 9,8	166,8	- 7,1	170,6	- 4,0	(171,5)
	MAI	178,0	+ 9,2	+ 1,7	180,9	+ 8,5	177,9	+ 4,3	(172,2)
	JUN	180,8	+ 3,5	+ 1,6	172,2	- 4,8	170,3	- 4,3	(172,9)
	JUL	146,8	- 5,3	-18,8	160,1	- 7,0	163,2	- 4,2	(173,7)
	AUG	161,1	+ 6,3	+ 9,7	179,9	+12,4	177,1	+ 8,5	(174,6)
	SEP	171,7	- 2,4	+ 6,6	165,0	- 8,3	166,7	- 5,9	(175,7)
	OKT	189,8	+ 5,6	+10,5	173,3	+ 5,0	172,5	+ 3,5	(176,8)
	NOV	190,1	+ 7,5	+ 0,2	181,4	+ 4,7	178,4	+ 3,4	(178,1)
	DEZ	163,6	+ 2,7	-13,9	171,1	- 5,7	181,8	+ 1,9	(179,5)
1973	JAN	177,3	+ 9,1	+ 8,4	186,4	+ 8,9	182,8	+ 0,6	(181,1)
	FEB	179,5	+ 6,0	+ 1,2	185,1	- 0,7	185,1	+ 1,3	(182,8)
TEXTILINDUSTRIE									
1972	FEB	147,0	+ 9,5	+ 2,9	145,5	+ 0,6	145,2	+ 0,5	141,5
	MAR	153,7	+ 1,5	+ 4,6	143,1	- 1,6	142,3	- 2,0	(141,7)
	APR	143,6	+ 0,6	- 6,6	136,5	- 4,6	140,1	- 1,5	(142,0)
	MAI	144,6	+ 6,6	+ 0,7	146,9	+ 7,6	146,4	+ 4,5	(142,4)
	JUN	148,0	+ 3,6	+ 2,4	142,5	- 3,0	139,6	- 4,6	(142,7)
	JUL	118,8	- 2,9	-19,7	135,8	- 4,7	137,3	- 1,6	(143,1)
	AUG	112,4	+ 2,3	- 5,4	141,7	+ 4,3	140,2	+ 2,1	(143,6)
	SEP	145,1	- 0,2	+29,1	139,6	- 1,5	140,6	+ 0,3	(144,1)
	OKT	160,1	+ 5,6	+10,3	145,0	+ 3,9	144,4	+ 2,7	(144,7)
	NOV	158,7	+ 4,3	- 0,9	148,5	+ 2,4	146,6	+ 1,5	(145,4)
	DEZ	136,0	- 3,5	-14,3	139,9	- 5,8	147,5	+ 0,6	(146,2)
1973	JAN	151,6	+ 6,1	+11,5	152,0	+ 8,6	149,4	+ 1,3	(147,1)
	FEB	153,1	+ 4,1	+ 1,0	151,4	- 0,4	151,4	+ 1,3	(148,1)

# 2. PRODUKTION DER INDUSTRIE UND DES BAUHAUPTGEWERBES

## 2.1. INDEX DER INDUSTRIELLEN NETTOPRODUKTION (1962 = 100)

JAHR	MONAT	ORIGINALWERT			SAISONBEREINIGTER WERT		SAISON- UND ARBEITSTÄGLICH BEREINIGTER WERT		GLATTE KOMPONENTE
		INDEX	VERAENDERUNG VORJAHR	IN O/O GEGEN VORMONAT	INDEX	VERAENDERUNG IN O/O GEGEN VORMONAT	INDEX	VERAENDERUNG IN O/O GEGEN VORMONAT	INDEX
BEKLEIDUNGSINDUSTRIE									
1972	FEB	147,0	+12,6	+ 8,2	142,0	+ 0,9	141,7	+ 1,2	136,9
	MAR	169,3	+ 9,0	+15,2	143,0	+ 0,7	141,3	- 0,3	(137,4)
	APR	142,4	- 0,8	-15,9	129,6	- 9,4	132,8	- 6,0	(137,9)
	MAI	131,1	+ 3,8	- 7,9	139,6	+ 7,7	139,0	+ 4,7	(138,3)
	JUN	119,0	+10,3	- 9,2	139,7	+ 0,1	137,4	- 1,2	(138,6)
	JUL	115,9	+ 5,1	- 2,6	135,0	- 3,4	136,0	- 1,0	(138,8)
	AUG	132,6	+ 8,0	+14,4	141,9	+ 5,1	140,0	+ 2,9	(138,9)
	SEP	150,9	- 2,3	+13,8	131,3	- 7,5	133,6	- 4,6	(139,0)
	OKT	159,9	+ 5,8	+ 6,0	137,5	+ 4,7	136,1	+ 1,9	(138,9)
	NOV	139,4	+ 0,4	-12,8	135,1	- 1,7	133,8	- 1,7	(138,7)
	DEZ	109,8	- 1,1	-21,2	133,0	- 1,6	139,8	+ 4,5	(138,3)
	1973	JAN	136,7	+ 0,7	+24,5	140,5	+ 5,6	138,5	- 0,9
FEB		148,4	+ 1,0	+ 8,6	142,6	+ 1,5	142,6	+ 3,0	(137,3)
ERNAHRUNGSINDUSTRIE									
1972	FEB	131,2	+ 4,5	+ 2,1	150,0	+ 4,3	147,9	+ 2,5	148,0
	MAR	144,9	+ 2,4	+10,4	148,0	- 1,3	148,2	+ 0,2	(148,2)
	APR	132,6	- 3,7	- 8,5	141,0	- 4,7	144,5	- 2,5	(148,3)
	MAI	145,4	+ 8,3	+ 9,7	153,1	+ 8,6	152,2	+ 5,3	(148,4)
	JUN	143,0	+ 2,7	- 1,7	147,3	- 3,8	143,6	- 5,7	(148,6)
	JUL	141,1	- 1,8	- 1,3	143,6	- 2,5	146,4	+ 1,9	(148,7)
	AUG	147,2	+ 3,9	+ 4,3	152,2	+ 6,0	150,4	+ 2,7	(148,8)
	SEP	147,4	- 0,7	+ 0,1	144,2	- 5,3	144,9	- 3,7	(149,0)
	OKT	180,9	+ 4,8	+22,7	153,0	+ 6,1	151,2	+ 4,3	(149,2)
	NOV	179,0	+ 2,2	- 1,1	154,2	+ 0,8	153,5	+ 1,5	(149,5)
	DEZ	152,9	- 8,2	-14,6	143,9	- 6,7	150,5	- 2,0	(149,7)
	1973	JAN	139,4	+ 8,5	- 8,8	154,1	+ 7,1	152,4	+ 1,3
FEB		134,5	+ 2,5	- 3,5	153,2	- 0,6	153,2	+ 0,5	(150,5)

2. PRODUKTION DER INDUSTRIE UND DES BAUHAUPTGEWERBES  
2.2. PRODUKTIONSINDEX FUER DAS BAUHAUPTGEWERBE (1962 = 100)

JAHR	MONAT	ORIGINALWERT			SAISONBEREINIGTER WERT		SAISON- UND ARBEITSTÄGLICH BEREINIGTER WERT		GLATTE KOMPONENTE
		INDEX	VERÄNDERUNG VORJAHR	IN O/O GEGEN VORMONAT	INDEX	VERÄNDERUNG IN O/O GEGEN VORMONAT	INDEX	VERÄNDERUNG IN O/O GEGEN VORMONAT	INDEX
GESAMTES BAUHAUPTGEWERBE									
1972	JAN	88,1	+ 5,4	-28,1	142,4	- 5,8	142,7	+ 0,2	142,4
	FEB	104,5	+ 4,2	+18,6	154,3	+ 8,4	154,2	+ 8,1	(143,3)
	MAR	148,2	+30,1	+41,8	162,1	+ 5,1	156,8	+ 1,7	(144,2)
	APR	150,6	+ 0,5	+ 1,6	140,9	-13,1	144,0	- 8,2	(145,0)
	MAI	163,8	+ 7,1	+ 8,8	147,4	+ 4,6	145,7	+ 1,2	(145,9)
	JUN	166,5	+ 4,8	+ 1,6	143,1	- 2,9	139,7	- 4,1	(146,8)
	JUL	156,2	- 2,0	- 6,2	134,8	- 5,8	139,8	+ 0,1	(147,7)
	AUG	157,9	+ 3,3	+ 1,1	141,5	+ 5,0	137,8	- 1,4	(148,5)
	SEP	163,6	- 2,0	+ 3,6	139,9	- 1,1	144,0	+ 4,5	(149,2)
	OKT	170,9	+ 6,3	+ 4,5	142,4	+ 1,8	142,3	- 1,2	(149,9)
	NOV	158,4	+ 8,9	- 7,3	150,6	+ 5,8	147,0	+ 3,3	(150,5)
	DEZ	125,2	+ 2,2	-21,0	151,1	+ 0,3	150,7	+ 2,5	(151,1)
1973	JAN	110,3	+25,2	-11,9	161,9	+ 7,1	161,4	+ 7,1	(151,5)
HOCHBAU									
1972	JAN	79,9	+ 0,5	-31,5	124,7	-10,9	124,9	- 5,3	127,3
	FEB	96,0	+ 0,9	+20,2	135,8	+ 8,9	135,4	+ 8,4	(127,2)
	MAR	129,9	+21,7	+35,3	139,3	+ 2,6	135,1	- 0,2	(127,1)
	APR	129,4	- 5,5	- 0,4	121,0	-13,1	124,2	- 8,1	(127,1)
	MAI	139,7	+ 0,9	+ 8,0	126,3	+ 4,4	125,0	+ 0,6	(127,0)
	JUN	141,9	- 1,7	+ 1,6	122,9	- 2,7	119,3	- 4,6	(127,1)
	JUL	132,2	- 7,5	- 6,8	116,0	- 5,6	120,4	+ 0,9	(127,1)
	AUG	132,5	- 3,3	+ 0,2	120,9	+ 4,2	117,8	- 2,2	(127,3)
	SEP	139,0	- 8,5	+ 4,9	120,0	- 0,7	123,1	+ 4,5	(127,5)
	OKT	145,2	- 1,4	+ 4,5	121,0	+ 0,8	120,8	- 1,9	(127,7)
	NOV	136,2	+ 0,2	- 6,2	129,0	+ 6,6	125,9	+ 4,2	(128,1)
	DEZ	108,3	- 7,2	-20,5	129,2	+ 0,2	128,7	+ 2,2	(128,5)
1973	JAN	100,2	+25,4	- 7,5	142,5	+10,3	141,8	+10,2	(129,0)
TIEFBAU									
1972	JAN	104,6	+14,1	-22,0	179,2	+ 6,9	174,9	+10,1	164,1
	FEB	121,6	+ 9,7	+16,3	184,1	+ 2,7	186,8	+ 6,8	(165,8)
	MAR	184,8	+44,0	+52,0	206,6	+12,2	198,8	+ 6,4	(168,0)
	APR	193,1	+10,0	+ 4,5	174,1	-15,7	177,4	-10,8	(170,6)
	MAI	159,1	-12,6	-17,6	150,2	-13,7	156,0	-12,1	(173,6)
	JUN*	203,0	+ 8,0	+27,6	188,3	+25,4	183,3	+17,5	(177,0)
	JUL	222,4	+15,6	+ 9,6	180,7	- 4,0	182,0	- 0,7	(180,9)
	AUG	212,9	+15,4	- 4,3	184,8	+ 2,3	183,5	+ 0,8	(185,3)
	SEP	208,9	+ 6,1	- 1,9	172,1	- 6,9	177,4	- 3,3	(190,1)
	OKT	204,3	+ 8,8	- 2,2	169,7	- 1,4	169,9	- 4,2	(195,5)
	NOV	215,7	+31,0	+ 5,6	203,4	+19,9	198,6	+16,9	(201,3)
	DEZ	212,0	+58,1	- 1,7	238,2	+17,1	210,9	+ 6,2	(207,7)
1973	JAN	130,6	+24,9	-38,4	208,1	-12,6	213,2	+ 1,1	(214,6)

### 3. PRODUKTIVITAET UND LOHNKOSTEN IN DER INDUSTRIE

#### 3.1. PRODUKTIONSERGEBNIS (1962 = 100)

JAHR	MONAT	ORIGINALWERT			SAISONBEREINIGTER WERT		SAISON- UND ARBEITSTÄGLICH BEREINIGTER WERT		GLATTE KOMPONENTE
		INDEX	VERAENDERUNG VORJAHR	IN O/O GEGEN VORMONAT	INDEX	VERAENDERUNG IN O/O GEGEN VORMONAT	INDEX	VERAENDERUNG IN O/O GEGEN VORMONAT	INDEX
JE BESCHAEFTIGTEN (OHNE ENERGIE UND OHNE BAU)									
1972	JAN	150,0	+ 0,8	+ 0,8	158,4	+ 4,1	158,7	+ 2,7	158,2
	FEB	156,3	+ 1,6	+ 4,2	158,3	- 0,1	159,6	+ 0,6	(158,8)
	MAR	163,7	+ 6,4	+ 4,7	161,6	+ 2,1	161,4	+ 1,1	(159,6)
	APR	173,3	+ 5,5	+ 5,9	164,6	+ 1,9	161,8	+ 0,2	(160,4)
	MAI	170,1	+ 3,4	- 1,8	158,5	- 3,7	157,9	- 2,4	(161,4)
	JUN	168,9	+ 3,4	- 0,7	162,6	+ 2,6	165,3	+ 4,7	(162,4)
	JUL	152,5	+ 3,8	- 9,7	163,4	+ 0,5	162,5	- 1,7	(163,6)
	AUG	141,8	+ 5,3	- 7,0	160,4	- 1,8	161,4	- 0,7	(165,0)
	SEP	166,2	+ 6,0	+17,2	166,7	+ 3,9	166,3	+ 3,0	(166,4)
	OKT	172,6	+ 4,7	+ 3,9	167,4	+ 0,4	168,7	+ 1,4	(168,0)
	NOV	183,3	+ 9,3	+ 6,2	170,7	+ 2,0	170,8	+ 1,2	(169,8)
	DEZ	176,5	+18,6	- 3,7	178,9	+ 4,8	171,1	+ 0,2	(171,8)
1973	JAN	160,6	+ 7,1	- 9,0	170,3	- 4,8	171,9	+ 0,5	(173,9)
JE BESCHAEFTIGTENSTUNDE (OHNE ENERGIE UND OHNE BAU)									
1972	JAN	163,1	+ 5,8	- 3,7	170,4	+ 0,6	170,6	+ 0,4	171,0
	FEB	168,7	+ 5,8	+ 3,4	172,9	+ 1,5	173,0	+ 1,4	(171,9)
	MAR	174,9	+ 5,9	+ 3,7	173,8	+ 0,5	173,7	+ 0,4	(172,8)
	APR	174,8	+ 6,7	- 0,1	174,3	+ 0,3	174,4	+ 0,4	(173,8)
	MAI	175,6	+ 6,1	+ 0,5	174,7	+ 0,2	174,6	+ 0,1	(174,8)
	JUN	179,6	+ 5,5	+ 2,3	175,4	+ 0,4	175,5	+ 0,5	(175,9)
	JUL	176,1	+ 4,9	- 1,9	174,8	- 0,3	174,2	- 0,7	(177,0)
	AUG	174,5	+ 6,7	- 0,9	177,7	+ 1,7	177,7	+ 2,0	(178,2)
	SEP	179,8	+ 6,0	+ 3,0	177,3	- 0,2	176,9	- 0,5	(179,4)
	OKT	184,4	+ 6,8	+ 2,6	181,0	+ 2,1	181,1	+ 2,4	(180,7)
	NOV	184,6	+ 7,7	+ 0,1	182,1	+ 0,6	181,6	+ 0,3	(182,0)
	DEZ	185,5	+ 9,5	+ 0,5	185,2	+ 1,7	183,8	+ 1,2	(183,5)
1973	JAN	176,7	+ 8,3	- 4,7	184,2	- 0,5	184,1	+ 0,2	(184,9)
JE ARBEITER (OHNE ENERGIE UND OHNE BAU)									
1972	JAN	161,6	+ 2,0	+ 1,1	171,2	+ 5,3	171,6	+ 3,9	170,1
	FEB	168,5	+ 2,7	+ 4,3	169,4	- 1,1	171,1	- 0,3	(171,0)
	MAR	176,6	+ 7,9	+ 4,8	175,3	+ 3,5	174,9	+ 2,2	(171,9)
	APR	187,0	+ 6,8	+ 5,9	176,7	+ 0,8	173,4	- 0,9	(173,0)
	MAI	183,5	+ 4,6	- 1,9	172,1	- 2,6	171,5	- 1,1	(174,2)
	JUN	182,2	+ 4,4	- 0,7	174,8	+ 1,6	178,2	+ 3,9	(175,5)
	JUL	164,6	+ 5,0	- 9,7	177,2	+ 1,4	176,2	- 1,1	(176,9)
	AUG	153,2	+ 6,6	- 6,9	172,3	- 2,8	173,5	- 1,5	(178,4)
	SEP	179,9	+ 7,3	+17,4	181,4	+ 5,3	180,9	+ 4,3	(180,1)
	OKT	186,8	+ 5,7	+ 3,8	180,5	- 0,5	182,1	+ 0,7	(181,9)
	NOV	198,4	+10,2	+ 6,2	185,8	+ 2,9	185,8	+ 2,0	(183,9)
	DEZ	191,3	+19,6	- 3,6	192,9	+ 3,8	186,0	+ 0,1	(186,0)
1973	JAN	174,2	+ 7,8	- 8,9	185,0	- 4,1	186,6	+ 0,3	(188,4)

## 3. PRODUKTIVITÄT UND LOHNCOSTEN IN DER INDUSTRIE

## 3.2. LÖHNE UND GELÄTER (1962 = 100)

JAHR	MONAT	ORIGINALWERT			SAISONBEREINIGTER WERT		SAISON- UND ARBEITSTÄGLICH BEREINIGTER WERT		GLATTE KOMPONENTE
		INDEX	VERÄNDERUNG VORJAHR	IN 0/0 GEGEN VORMONAT	INDEX	VERÄNDERUNG IN 0/0 GEGEN VORMONAT	INDEX	VERÄNDERUNG IN 0/0 GEGEN VORMONAT	INDEX
JE BESCHÄFTIGTEN (OHNE ENERGIE UND OHNE BAU)									
1971	DEZ	236,1	+ 4,7	- 0,5	220,0	- 3,1	218,3	- 3,3	222,1
1972	JAN	214,3	+ 7,2	- 9,2	220,9	+ 0,4	221,0	+ 1,2	(223,3)
	FEB	212,7	+ 9,6	- 0,7	225,2	+ 1,9	223,5	+ 1,1	(224,7)
	MAR	227,1	+ 9,0	+ 6,8	228,0	+ 1,2	228,1	+ 2,1	(226,0)
	APR	219,3	+ 5,4	- 3,4	223,9	- 1,8	225,0	- 1,4	(227,5)
	MAI*	233,8	+12,6	+ 6,6	241,8	+ 8,0	241,2	+ 7,2	(229,0)
	JUN	242,6	+10,5	+ 3,8	235,4	- 2,6	233,9	- 3,0	(230,6)
	JUL	236,1	+ 5,5	- 2,7	229,3	- 2,6	230,6	- 1,4	(232,4)
	AUG	239,1	+ 9,4	+ 1,3	239,6	+ 4,5	238,2	+ 3,3	(234,3)
	SEP	230,5	+ 7,7	- 3,6	235,8	- 1,6	236,7	- 0,6	(236,3)
	OKT	237,7	+11,2	+ 3,1	240,0	+ 1,8	239,1	+ 1,0	(238,5)
	NOV*	268,2	+13,1	+12,8	258,4	+ 7,7	258,2	+ 8,0	(240,8)
	DEZ	259,0	+ 9,7	- 3,4	243,0	- 6,0	244,6	- 5,3	(243,4)
JE BESCHÄFTIGTENSTUNDE (OHNE ENERGIE UND OHNE BAU)									
1971	DEZ	255,8	+ 8,5	+ 4,1	236,6	+ 0,3	238,9	+ 0,8	238,3
1972	JAN	233,6	+ 8,3	- 8,7	236,6	+ 0,0	235,9	- 1,3	(240,0)
	FEB	229,6	+ 9,0	- 1,7	239,8	+ 1,4	240,5	+ 1,9	(241,8)
	MAR	230,7	+12,4	+ 0,5	243,0	+ 1,3	243,2	+ 1,1	(243,6)
	APR	238,4	+11,0	+ 3,3	248,9	+ 2,4	246,9	+ 1,5	(245,6)
	MAI	248,7	+11,1	+ 4,3	248,2	- 0,3	248,8	+ 0,8	(247,7)
	JUN	254,8	+ 8,7	+ 2,5	248,3	+ 0,0	248,8	+ 0,0	(250,0)
	JUL	269,1	+10,8	+ 5,6	259,3	+ 4,4	258,3	+ 3,8	(252,4)
	AUG	271,8	+ 7,4	+ 1,0	257,1	- 0,8	258,3	+ 0,0	(255,1)
	SEP	247,5	+11,5	- 8,9	258,5	+ 0,5	259,1	+ 0,3	(257,9)
	OKT	241,1	+ 9,6	- 2,6	257,6	- 0,3	258,1	- 0,4	(261,0)
	NOV	274,2	+11,6	+13,7	264,2	+ 2,6	265,0	+ 2,7	(264,4)
	DEZ	291,0	+13,8	+ 6,1	271,4	+ 2,7	266,4	+ 0,5	(268,1)
JE PRODUKTEINHEIT (OHNE ENERGIE UND OHNE BAU)									
1971	DEZ	151,1	+ 2,6	+ 5,3	139,3	+ 0,6	141,1	+ 1,4	139,6
1972	JAN	143,0	+ 2,1	- 5,4	138,2	- 0,8	138,6	- 1,8	(140,0)
	FEB	136,6	+ 3,4	- 4,5	139,2	+ 0,7	139,1	+ 0,4	(140,5)
	MAR	132,7	+ 6,6	- 2,9	140,1	+ 0,6	139,9	+ 0,6	(141,0)
	APR	136,7	+ 4,2	+ 3,0	143,5	+ 2,4	141,6	+ 1,2	(141,5)
	MAI	141,7	+ 4,7	+ 3,7	141,8	- 1,2	141,8	+ 0,1	(142,1)
	JUN	142,6	+ 3,4	+ 0,6	141,7	- 0,1	142,4	+ 0,4	(142,6)
	JUL	153,0	+ 5,6	+ 7,3	147,7	+ 4,2	147,4	+ 3,5	(143,3)
	AUG	156,6	+ 1,2	+ 2,4	148,6	+ 0,6	148,7	+ 0,9	(144,0)
	SEP	138,7	+ 6,0	-11,4	147,1	- 1,0	147,3	- 0,9	(144,7)
	OKT	131,3	+ 3,0	- 5,3	143,9	- 2,2	144,3	- 2,0	(145,5)
	NOV	148,9	+ 3,8	+13,4	144,5	+ 0,4	145,1	+ 0,6	(146,4)
	DEZ	157,5	+ 4,2	+ 5,8	146,0	+ 1,0	145,9	+ 0,6	(147,4)
JE PRODUKTEINHEIT (VERARBEITENDE INDUSTRIE)									
1971	DEZ	154,0	+ 2,7	+ 6,0	141,3	+ 0,4	143,0	+ 1,1	141,4
1972	JAN	145,8	+ 2,0	- 5,3	140,1	- 0,8	140,3	- 1,9	(141,9)
	FEB	138,7	+ 3,3	- 4,9	141,0	+ 0,6	140,9	+ 0,4	(142,3)
	MAR	134,4	+ 6,2	- 3,1	141,7	+ 0,5	141,5	+ 0,4	(142,8)
	APR	138,4	+ 4,1	+ 3,0	145,3	+ 2,5	143,5	+ 1,4	(143,3)
	MAI	143,3	+ 4,5	+ 3,5	143,6	- 1,2	143,6	+ 0,1	(143,9)
	JUN	144,3	+ 3,5	+ 0,7	143,7	+ 0,1	144,2	+ 0,4	(144,5)
	JUL	154,8	+ 5,4	+ 7,3	149,4	+ 4,0	149,1	+ 3,4	(145,1)
	AUG	158,7	+ 0,9	+ 2,5	150,3	+ 0,6	150,4	+ 0,9	(145,9)
	SEP	140,4	+ 6,1	-11,5	149,1	- 0,8	149,3	- 0,7	(146,6)
	OKT	131,7	+ 3,0	- 6,2	145,5	- 2,4	145,8	- 2,3	(147,5)
	NOV	150,9	+ 3,9	+14,6	146,9	+ 1,0	147,5	+ 1,2	(148,4)
	DEZ	160,3	+ 4,1	+ 6,2	148,0	+ 0,7	147,9	+ 0,3	(149,4)
JE PRODUKTEINHEIT (GRUNDSTOFF- UND PRODUKTIONS- UND VERARBEITENDE INDUSTRIEN)									
1971	DEZ	136,9	- 2,0	+ 5,5	116,3	- 1,8	118,0	- 0,3	118,5
1972	JAN	122,4	+ 0,1	-10,6	118,1	+ 1,5	118,5	+ 0,4	(118,5)
	FEB	112,3	- 0,4	- 8,3	116,1	- 1,7	115,2	- 2,8	(118,5)
	MAR	109,0	+ 2,8	- 2,9	117,5	+ 1,2	117,9	+ 2,3	(118,5)
	APR	113,2	+ 2,4	+ 3,9	120,4	+ 2,5	119,2	+ 1,1	(118,5)
	MAI	118,6	+ 5,5	+ 4,8	121,5	+ 0,9	121,3	+ 1,8	(118,5)
	JUN	118,0	+ 0,9	- 0,5	117,3	- 3,5	118,3	- 2,5	(118,4)
	JUL	118,3	- 0,1	+ 0,3	119,9	+ 2,2	120,1	+ 1,5	(118,4)
	AUG	119,4	+ 0,5	+ 0,9	120,3	+ 0,3	119,9	- 0,2	(118,3)
	SEP	112,1	+ 0,0	- 6,1	119,2	- 0,9	119,7	- 0,2	(118,2)
	OKT	110,8	- 0,9	- 1,2	118,7	- 0,4	118,4	- 1,1	(118,2)
	NOV	132,4	+ 2,0	+19,5	121,0	+ 1,9	121,3	+ 2,4	(118,1)
	DEZ	137,9	+ 0,7	+ 4,2	117,8	- 2,6	118,0	- 2,7	(118,1)
JE PRODUKTEINHEIT (INVESTITIONSGÜTERINDUSTRIEN)									
1971	DEZ	170,9	+ 9,4	+ 5,0	163,4	+ 3,3	164,5	+ 2,9	160,2
1972	JAN	162,6	+ 3,8	- 4,9	156,5	- 4,2	155,8	- 5,3	(161,1)
	FEB	156,2	+ 6,0	- 3,9	160,1	+ 2,3	161,3	+ 3,5	(161,9)
	MAR	152,6	+ 9,6	- 2,3	161,0	+ 0,6	160,3	- 0,6	(162,8)
	APR	156,6	+ 6,3	+ 2,6	165,6	+ 2,9	163,9	+ 2,2	(163,6)
	MAI	160,6	+ 5,9	+ 2,6	162,3	- 2,0	163,3	- 0,4	(164,4)
	JUN	161,3	+ 6,0	+ 0,4	164,1	+ 1,1	163,6	+ 0,2	(165,2)
	JUL	184,0	+11,0	+14,1	174,5	+ 6,3	173,7	+ 6,2	(166,0)
	AUG	196,0	- 1,1	+ 6,5	172,9	- 0,9	173,8	+ 0,1	(166,8)
	SEP	163,1	+11,1	-16,8	173,3	+ 0,2	173,5	- 0,2	(167,7)
	OKT	149,7	+ 5,0	- 8,2	166,0	- 4,2	166,7	- 3,9	(168,5)
	NOV	168,3	+ 3,4	+12,4	165,2	- 0,5	166,1	- 0,4	(169,4)
	DEZ	173,2	+ 1,3	+ 2,9	166,5	+ 0,8	167,1	+ 0,6	(170,3)

## 3. PRODUKTIVITAET UND LOHNKOSTEN IN DER INDUSTRIE

## 3.2. LOEHNE UND GEAELTER (1962 = 100)

JAHR	MONAT	ORIGINALWERT			SAISONBEREINIGTER WERT		SAISON- UND ARBEITSTÄGLICH BEREINIGTER WERT		GLATTE KOMPONENTE
		INDEX	VERÄNDERUNG VORJAHR	IN O/O GEGEN VORMONAT	INDEX	VERÄNDERUNG IN O/O GEGEN VORMONAT	INDEX	VERÄNDERUNG IN O/O GEGEN VORMONAT	INDEX
JE PRODUKTEINHEIT (VERBRAUCHSGÜTER INDUSTRIEN)									
1971	DEZ	144,7	+ 2,1	+ 9,4	135,7	- 1,2	137,5	- 0,1	136,1
1972	JAN	136,9	+ 1,2	- 5,4	134,0	- 1,3	134,2	- 2,4	(136,3)
	FEB	130,7	+ 2,0	- 4,5	135,3	+ 1,0	135,1	+ 0,7	(136,6)
	MAR	126,2	+ 5,1	- 3,4	136,1	+ 0,6	136,5	+ 1,0	(137,0)
	APR	130,3	+ 2,4	+ 3,2	138,1	+ 1,5	136,6	+ 0,1	(137,3)
	MAI	139,8	+ 3,5	+ 7,3	136,3	- 1,3	136,6	+ 0,0	(137,8)
	JUN	142,7	+ 2,1	+ 2,1	136,6	+ 0,2	137,1	+ 0,4	(138,3)
	JUL	157,1	+ 4,3	+10,1	143,2	+ 4,8	142,9	+ 4,2	(138,9)
	AUG	157,2	+ 2,4	+ 0,1	141,3	- 1,3	141,7	- 0,8	(139,5)
	SEP	131,4	+ 4,2	-16,4	141,7	+ 0,3	141,5	- 0,1	(140,3)
	OKT	124,8	+ 3,2	- 5,0	140,4	- 0,9	140,4	- 0,8	(141,1)
	NOV	138,5	+ 4,7	+11,0	143,3	+ 2,1	144,0	+ 2,6	(142,1)
	DEZ	152,9	+ 5,7	+10,4	144,0	+ 0,5	142,5	- 1,0	(143,1)
JE PRODUKTEINHEIT (NAHRUNGS- UND GENUSSMITTEL INDUSTRIEN)									
1971	DEZ	159,0	+ 1,5	+ 6,3	145,7	- 1,9	148,2	- 1,1	149,4
1972	JAN	158,1	+ 6,2	- 0,6	151,7	+ 4,1	151,6	+ 2,3	(150,1)
	FEB	151,8	+ 5,4	- 4,0	149,6	- 1,4	150,1	+ 1,0	(150,8)
	MAR	145,3	+ 8,3	- 4,3	150,5	+ 0,6	150,8	+ 0,5	(151,5)
	APR	156,1	+ 7,4	+ 7,4	156,7	+ 4,1	154,3	+ 2,3	(152,2)
	MAI	153,4	+ 1,6	- 1,7	148,7	- 5,1	148,9	- 3,5	(152,9)
	JUN	152,1	+ 3,6	- 0,8	151,6	+ 2,0	153,0	+ 2,8	(153,7)
	JUL	158,5	+ 7,0	+ 4,2	157,6	+ 4,0	156,8	+ 2,5	(154,6)
	AUG	159,9	+ 6,7	+ 0,9	157,0	- 0,4	157,8	+ 0,6	(155,4)
	SEP	156,2	+11,4	- 2,3	162,8	+ 3,7	162,6	+ 3,0	(156,4)
	OKT	136,0	+ 5,7	-12,9	156,4	- 3,9	157,1	- 3,4	(157,3)
	NOV	161,1	+ 7,7	+18,5	159,9	+ 2,2	160,6	+ 2,2	(158,3)
	DEZ*	188,7	+18,7	+17,1	176,7	+10,5	169,4	+ 5,5	(159,4)
JE UMSATZEINHEIT (OHNE ENERGIE UND OHNE BAU)									
1971	DEZ	117,5	+ 0,1	- 0,5	113,1	+ 0,2	115,0	+ 1,6	114,2
1972	JAN	118,9	- 0,3	+ 1,2	113,1	+ 0,0	113,1	- 1,7	(114,2)
	FEB	112,5	+ 0,1	- 5,4	113,2	+ 0,1	113,3	+ 0,2	(114,2)
	MAR	106,8	+ 2,8	- 5,1	113,5	+ 0,3	113,9	+ 0,5	(114,2)
	APR	112,2	+ 1,7	+ 5,1	116,5	+ 2,6	115,0	+ 1,0	(114,2)
	MAI	114,8	+ 1,5	+ 2,3	113,6	- 2,5	114,0	- 0,9	(114,2)
	JUN	113,9	+ 0,9	- 0,8	113,6	+ 0,0	114,0	+ 0,0	(114,2)
	JUL	122,1	+ 3,6	+ 7,2	119,0	+ 4,8	118,5	+ 3,9	(114,2)
	AUG	122,4	- 2,9	+ 0,2	113,1	- 5,0	113,7	- 4,1	(114,2)
	SEP	106,9	+ 2,6	-12,7	116,5	+ 3,0	116,6	+ 2,6	(114,2)
	OKT	104,8	- 0,8	- 2,0	114,4	- 1,8	114,4	- 1,9	(114,2)
	NOV	119,5	+ 1,2	+14,0	114,4	+ 0,0	115,4	+ 0,9	(114,2)
	DEZ	117,6	+ 0,1	- 1,6	113,5	- 0,8	113,1	- 2,0	(114,3)

## 4. AUFTRAGSEINGANG IN DER INDUSTRIE

## 4.1. WERTINDEX (1970 = 100)

JAHR	MONAT	ORIGINALWERT			SAISONBEREINIGTER WERT		SAISON- UND ARBEITSTÄGLICH BEREINIGTER WERT		GLATTE KOMPONENTE
		INDEX	VERÄNDERUNG VORJAHR	IN O/O GEGEN VORMONAT	INDEX	VERÄNDERUNG IN O/O GEGEN VORMONAT	INDEX	VERÄNDERUNG IN O/O GEGEN VORMONAT	INDEX
VERARBEITENDE INDUSTRIE (OHNE NAHRUNGS- UND GENUSSMITTELINDUSTRIE) INSGESAMT									
1972	FEB	103,4	+ 7,0	+ 8,3	106,3	+ 1,6	105,7	+ 0,9	104,3
	MAR	117,8	+ 2,2	+13,9	107,1	+ 0,8	106,9	+ 1,1	(105,0)
	APR	109,0	+ 1,5	- 7,5	104,1	- 2,8	105,6	- 1,2	(105,9)
	MAI	109,3	+ 7,3	+ 0,3	110,3	+ 6,0	108,9	+ 3,1	(107,0)
	JUN	112,7	+ 7,0	+ 3,1	109,6	- 0,6	107,8	- 1,0	(108,3)
	JUL	100,7	- 0,5	-10,6	104,5	- 4,7	106,1	- 1,6	(109,8)
	AUG	100,2	+ 9,3	- 0,5	110,8	+ 6,0	109,7	+ 3,4	(111,6)
	SEP	113,5	+ 6,4	+13,3	109,6	- 1,1	110,7	+ 0,9	(113,6)
	OKT	125,3	+16,2	+10,4	117,5	+ 7,2	116,9	+ 5,6	(115,9)
	NOV	122,1	+16,6	- 2,6	120,2	+ 2,3	119,6	+ 2,3	(118,6)
	DEZ	117,9	+18,9	- 3,4	120,6	+ 0,3	122,5	+ 2,4	(121,5)
1973	JAN*	130,4	+36,5	+10,6	140,0	+16,1	139,3	+13,7	(124,8)
	FEB	126,2	+22,1	- 3,2	128,9	- 7,9	128,9	- 7,5	(128,4)
VERARBEITENDE INDUSTRIE (OHNE NAHRUNGS- UND GENUSSMITTELINDUSTRIE) INLAND									
1972	FEB	101,8	+ 6,8	+ 8,1	105,7	+ 0,5	105,3	- 0,1	104,4
	MAR	117,1	+ 3,2	+15,0	107,3	+ 1,5	106,9	+ 1,5	(105,0)
	APR	109,8	+ 2,7	- 6,2	104,5	- 2,6	105,7	- 1,1	(105,7)
	MAI	108,6	+ 6,6	- 1,1	109,3	+ 4,6	107,9	+ 2,1	(106,6)
	JUN	112,3	+ 7,8	+ 3,4	109,5	+ 0,2	108,0	+ 0,1	(107,6)
	JUL	100,7	+ 0,5	-10,3	104,3	- 4,7	105,7	- 2,1	(108,8)
	AUG	100,3	+ 7,6	- 0,4	109,7	+ 5,2	108,6	+ 2,7	(110,1)
	SEP	112,9	+ 4,7	+12,6	108,7	- 0,9	109,8	+ 1,1	(111,7)
	OKT	123,9	+12,8	+ 9,7	114,4	+ 5,2	113,9	+ 3,7	(113,4)
	NOV	117,2	+11,0	- 5,4	114,5	+ 0,1	113,9	+ 0,0	(115,4)
	DEZ	110,9	+13,2	- 5,4	114,8	+ 0,3	117,9	+ 3,5	(117,6)
1973	JAN*	122,8	+30,4	+10,7	133,9	+16,6	132,9	+12,7	(120,0)
	FEB	121,9	+19,7	- 0,7	125,1	- 6,6	125,1	- 5,9	(122,7)
VERARBEITENDE INDUSTRIE (OHNE NAHRUNGS- UND GENUSSMITTELINDUSTRIE) AUSLAND									
1972	FEB	108,4	+ 8,0	+ 9,2	108,0	+ 5,6	106,9	+ 4,2	103,6
	MAR	119,9	- 0,9	+10,6	106,2	- 1,7	106,5	- 0,4	(104,7)
	APR	106,2	- 2,6	-11,4	102,4	- 3,6	104,6	- 1,8	(106,1)
	MAI	111,5	+ 9,6	+ 5,0	113,2	+10,5	111,8	+ 6,9	(107,9)
	JUN	113,7	+ 4,4	+ 2,0	109,3	- 3,4	106,6	- 4,7	(110,2)
	JUL	100,5	- 3,4	-11,6	104,8	- 4,1	107,3	+ 0,7	(112,9)
	AUG	99,7	+15,0	- 0,8	113,9	+ 8,7	112,8	+ 5,1	(116,1)
	SEP	115,0	+12,0	+15,3	112,0	- 1,7	113,0	+ 0,2	(119,9)
	OKT	129,6	+29,1	+12,7	127,9	+14,2	126,7	+12,1	(124,2)
	NOV	137,5	+36,5	+ 6,1	138,6	+ 8,4	137,9	+ 8,8	(129,1)
	DEZ	140,5	+37,3	+ 2,2	139,5	+ 0,6	137,5	- 0,3	(134,7)
1973	JAN*	154,9	+56,0	+10,2	159,8	+14,6	159,7	+16,1	(141,0)
	FEB	140,9	+30,0	- 9,0	142,2	-11,0	142,2	-11,0	(148,0)
GRUNDSTOFF- UND PRODUKTIONSGÜTERINDUSTRIEN INSGESAMT									
1972	FEB	101,4	+ 5,5	+ 5,8	105,3	+ 0,1	104,5	- 0,8	104,3
	MAR	113,7	+ 7,5	+12,1	108,2	+ 2,8	108,1	+ 3,4	(105,1)
	APR	107,2	+ 4,1	- 5,7	105,0	- 3,0	105,9	- 2,0	(106,1)
	MAI	112,9	+10,5	+ 5,3	111,6	+ 6,3	110,0	+ 3,9	(107,2)
	JUN	116,1	+ 8,2	+ 2,8	108,6	- 2,7	107,5	- 2,3	(108,5)
	JUL	104,9	- 1,2	- 9,6	103,0	- 5,2	104,6	- 2,7	(110,0)
	AUG	107,9	+ 9,2	+ 2,9	111,8	+ 8,5	110,6	+ 5,7	(111,7)
	SEP	109,2	+ 7,0	+ 1,2	109,2	- 2,3	110,4	- 0,2	(113,6)
	OKT	118,7	+13,8	+ 8,7	116,2	+ 6,4	115,6	+ 4,7	(115,7)
	NOV	117,6	+16,6	- 0,9	118,9	+ 2,3	118,3	+ 2,3	(118,1)
	DEZ	117,2	+17,8	- 0,3	118,2	- 0,6	121,1	+ 2,4	(120,7)
1973	JAN	122,4	+27,8	+ 4,4	130,4	+10,3	129,5	+ 6,9	(123,7)
	FEB	118,6	+17,0	- 3,1	123,5	- 5,3	123,5	- 4,6	(126,9)
GRUNDSTOFF- UND PRODUKTIONSGÜTERINDUSTRIEN INLAND									
1972	FEB	98,6	+ 5,8	+ 7,8	104,5	+ 0,6	103,7	- 0,7	103,1
	MAR	110,7	+ 7,7	+12,3	106,9	+ 2,3	106,7	+ 2,9	(103,8)
	APR	107,2	+ 5,6	- 3,2	104,9	- 1,9	105,3	- 1,3	(104,6)
	MAI	111,7	+10,0	+ 4,2	110,0	+ 4,9	107,8	+ 2,4	(105,5)
	JUN	114,8	+ 6,3	+ 2,8	106,5	- 3,2	106,1	- 1,6	(106,5)
	JUL	103,3	- 4,2	-10,0	100,2	- 5,9	101,9	- 4,0	(107,8)
	AUG	106,5	+ 7,4	+ 3,1	108,9	+ 8,7	107,6	+ 5,6	(109,2)
	SEP	108,7	+ 3,9	+ 2,1	106,5	- 2,2	107,7	+ 0,1	(110,7)
	OKT	116,3	+10,0	+ 7,0	112,1	+ 5,3	111,8	+ 3,8	(112,5)
	NOV	113,2	+11,9	- 2,7	113,7	+ 1,4	113,1	+ 1,2	(114,5)
	DEZ	110,4	+13,8	- 2,5	112,8	- 0,8	116,6	+ 3,1	(116,8)
1973	JAN	115,0	+25,7	+ 4,2	125,7	+11,4	124,6	+ 6,9	(119,2)
	FEB	114,4	+16,0	- 0,5	120,8	- 3,9	120,8	- 3,0	(122,0)
GRUNDSTOFF- UND PRODUKTIONSGÜTERINDUSTRIEN AUSLAND									
1972	FEB	110,8	+ 4,7	+ 0,4	107,7	- 1,5	107,1	- 1,2	107,7
	MAR	123,9	+ 6,7	+11,8	113,1	+ 5,0	112,9	+ 5,4	(108,9)
	APR	107,2	- 0,8	-13,5	105,2	- 7,0	107,6	- 4,7	(110,4)
	MAI	116,6	+11,6	+ 8,8	116,3	+10,6	116,5	+ 8,3	(112,0)
	JUN	120,1	+14,5	+ 3,0	115,0	- 1,1	112,0	- 3,9	(113,9)
	JUL	110,5	+10,0	- 8,0	112,0	- 2,6	113,3	+ 1,2	(116,1)
	AUG	112,7	+15,6	+ 2,0	121,8	+ 8,8	121,0	+ 6,8	(118,5)
	SEP	110,8	+18,0	- 1,7	118,0	- 3,1	119,2	- 1,5	(121,3)
	OKT*	127,0	+27,8	+14,6	133,1	+12,8	131,8	+10,6	(124,3)
	NOV	132,9	+32,9	+ 4,6	135,2	+ 1,6	134,4	+ 2,0	(127,7)
	DEZ	140,1	+29,5	+ 5,4	135,3	+ 0,1	133,7	- 0,5	(131,5)
1973	JAN	147,2	+33,3	+ 5,1	145,4	+ 7,5	145,0	+ 8,5	(135,6)
	FEB	132,8	+19,9	- 9,8	132,2	- 9,1	132,2	- 8,8	(140,1)



## 4. AUFTRAGSEINGANG IN DER INDUSTRIE

4.1. WERTINDEX (1970 = 100)

JAHR	MONAT	ORIGINALWERT			SAISONBEREINIGTER WERT		SAISON- UND ARBEITSTÄGLICH BEREINIGTER WERT		GLATTE KOMponente
		INDEX	VERÄNDERUNG VORJAHR	IN O/O GEGEN VORMONAT	INDEX	VERÄNDERUNG IN O/O GEGEN VORMONAT	INDEX	VERÄNDERUNG IN O/O GEGEN VORMONAT	INDEX
INVESTITIONSGÜTER INDUSTRIEN INSGESAMT									
1972	FEB	102,4	+ 6,0	+ 9,5	102,1	+ 3,0	102,1	+ 3,3	99,2
	MAR	112,8	- 4,2	+10,2	106,5	+ 4,3	105,6	+ 3,4	(100,1)
	APR	99,8	- 1,6	-11,5	98,5	- 7,5	99,3	- 6,0	(101,2)
	MAI	102,8	+ 4,8	+ 3,0	105,0	+ 6,6	103,2	+ 3,9	(102,5)
	JUN	112,3	+ 6,3	+ 9,2	106,3	+ 1,2	104,3	+ 1,1	(104,2)
	JUL	101,0	- 0,6	-10,1	101,4	- 4,6	103,6	- 0,7	(106,2)
	AUG	94,2	+ 7,7	- 6,7	104,8	+ 3,4	104,1	+ 0,5	(108,6)
	SEP	108,7	+ 4,9	+15,4	104,3	- 0,5	106,6	+ 2,4	(111,3)
	OKT	116,5	+21,4	+ 7,2	114,0	+ 9,3	113,7	+ 6,7	(114,4)
	NOV	119,7	+20,2	+ 2,7	118,4	+ 3,9	117,7	+ 3,5	(117,9)
	DEZ	121,7	+25,1	+ 1,7	121,2	+ 2,4	121,3	+ 3,1	(121,9)
	1973	JAN*	145,0	+55,1	+19,1	150,8	+24,4	150,3	+23,9
FEB		135,7	+32,5	- 6,4	134,4	-10,9	134,4	-10,6	(131,2)
INVESTITIONSGÜTER INDUSTRIEN INLAND									
1972	FEB	100,8	+ 4,3	+ 8,2	100,6	+ 0,2	100,4	- 0,1	99,0
	MAR	111,7	- 3,4	+10,8	99,9	- 0,7	99,5	- 0,9	( 99,6)
	APR	99,0	- 0,4	-11,4	98,8	- 1,1	100,4	+ 0,9	(100,4)
	MAI	101,1	+ 3,7	+ 2,1	104,0	+ 5,3	102,5	+ 2,1	(101,4)
	JUN	113,0	+ 9,1	+11,8	107,5	+ 3,4	104,8	+ 2,2	(102,7)
	JUL	102,8	+ 3,7	- 9,0	102,8	- 4,4	104,4	- 0,4	(104,2)
	AUG	94,6	+ 5,0	- 8,0	103,9	+ 1,1	103,4	- 1,0	(106,1)
	SEP	106,3	+ 3,9	+12,4	104,3	+ 0,4	105,8	+ 2,3	(108,3)
	OKT	112,7	+17,8	+ 6,0	110,6	+ 6,0	110,2	+ 4,2	(110,9)
	NOV	111,5	+11,4	- 1,1	110,1	- 0,5	110,1	- 0,1	(113,9)
	DEZ	113,0	+16,9	+ 1,3	113,7	+ 3,3	117,2	+ 6,4	(117,2)
	1973	JAN*	138,2	+48,3	+22,3	145,3	+27,8	144,1	+23,0
FEB		132,2	+31,2	- 4,3	130,7	-10,0	130,7	- 9,3	(125,2)
INVESTITIONSGÜTER INDUSTRIEN AUSLAND									
1972	FEB	106,2	+ 9,8	+12,6	106,7	+ 9,4	105,4	+ 7,3	99,5
	MAR	116,0	- 5,6	+ 9,2	100,8	- 5,5	101,2	- 4,0	(100,4)
	APR	101,8	- 4,1	-12,2	99,1	- 1,7	101,1	- 0,1	(101,8)
	MAI	107,2	+ 8,3	+ 5,3	109,9	+10,9	107,6	+ 6,4	(103,8)
	JUN	110,6	+ 0,3	+ 3,2	105,1	- 4,4	102,6	- 4,6	(106,3)
	JUL	96,6	- 9,1	-12,7	100,0	- 4,9	103,0	+ 0,4	(109,4)
	AUG	93,5	+14,9	- 3,2	108,9	+ 8,9	107,6	+ 4,5	(113,1)
	SEP	114,2	+ 7,8	+22,1	106,2	- 2,5	107,1	- 0,5	(117,6)
	OKT	125,7	+30,8	+10,1	124,7	+17,4	123,5	+15,3	(122,8)
	NOV	138,6	+42,4	+10,3	140,1	+12,3	139,3	+12,8	(128,8)
	DEZ	142,8	+46,3	+ 3,0	142,4	+ 1,6	139,1	- 0,1	(135,7)
	1973	JAN*	161,6	+71,4	+13,2	167,0	+17,3	167,1	+20,1
FEB		145,1	+36,6	-10,2	147,4	-11,7	147,4	-11,8	(152,2)
VERBRAUCHSGÜTER INDUSTRIEN INSGESAMT									
1972	FEB	109,0	+12,0	+ 8,9	116,9	+ 1,1	116,5	+ 0,7	115,3
	MAR	136,3	+ 9,0	+25,0	122,0	+ 4,4	121,1	+ 3,9	(115,8)
	APR	133,5	+ 3,4	- 2,1	114,5	- 6,1	116,0	- 4,2	(116,4)
	MAI	118,9	+ 7,3	-10,9	118,7	+ 3,7	118,1	+ 1,8	(117,0)
	JUN	108,0	+ 6,8	- 9,2	116,5	- 1,9	116,1	- 1,7	(117,6)
	JUL	93,2	+ 1,1	-13,7	112,4	- 3,5	113,3	- 2,4	(118,2)
	AUG	101,7	+12,7	+ 9,1	121,8	+ 8,4	120,3	+ 6,2	(118,8)
	SEP	131,7	+ 8,5	+29,5	121,5	- 0,2	122,0	+ 1,4	(119,5)
	OKT*	157,1	+11,2	+19,3	129,5	+ 6,6	129,3	+ 6,0	(120,3)
	NOV	135,0	+ 9,9	-14,1	123,9	- 4,3	122,2	- 5,5	(121,1)
	DEZ	110,2	+ 6,5	-18,4	120,4	- 2,8	123,3	+ 0,9	(121,9)
	1973	JAN	108,8	+ 8,7	- 1,3	123,9	+ 2,9	123,0	- 0,2
FEB		116,4	+ 6,8	+ 7,0	124,6	+ 0,6	124,6	+ 1,3	(123,8)
VERBRAUCHSGÜTER INDUSTRIEN INLAND									
1972	FEB	108,2	+12,9	+ 8,0	116,9	+ 0,8	116,6	+ 0,5	115,3
	MAR	136,8	+ 9,2	+26,4	122,1	+ 4,4	121,1	+ 3,9	(115,9)
	APR	133,8	+ 3,8	- 2,2	114,4	- 6,3	116,0	- 4,2	(116,4)
	MAI	118,3	+ 6,7	-11,6	118,0	+ 3,1	117,7	+ 1,5	(116,8)
	JUN	107,1	+ 7,4	- 9,5	116,6	- 1,2	116,3	- 1,2	(117,3)
	JUL	92,9	+ 1,9	-13,3	112,6	- 3,4	113,2	- 2,7	(117,8)
	AUG	101,7	+12,5	+ 9,5	121,6	+ 8,0	120,1	+ 6,1	(118,3)
	SEP	131,7	+ 7,0	+29,5	120,2	- 1,2	120,8	+ 0,6	(118,7)
	OKT*	156,4	+ 9,6	+18,8	127,5	+ 6,1	127,2	+ 5,3	(119,2)
	NOV	133,8	+ 9,0	-14,5	122,5	- 3,9	120,8	- 5,0	(119,7)
	DEZ	108,0	+ 5,8	-19,3	119,1	- 2,8	121,8	+ 0,8	(120,2)
	1973	JAN	105,4	+ 5,2	- 2,4	121,0	+ 1,6	120,2	- 1,3
FEB		113,6	+ 5,0	+ 7,8	122,5	+ 1,2	122,5	+ 1,9	(121,2)
VERBRAUCHSGÜTER INDUSTRIEN AUSLAND									
1972	FEB	115,5	+ 6,5	+16,4	117,0	+ 4,4	115,9	+ 2,1	115,1
	MAR	132,8	+ 8,0	+15,0	120,8	+ 3,2	120,8	+ 4,2	(115,9)
	APR	131,0	+ 0,7	- 1,4	115,3	- 4,6	116,1	- 3,9	(116,9)
	MAI	123,8	+12,2	- 5,5	123,9	+ 7,5	121,5	+ 4,7	(118,1)
	JUN	115,2	+ 3,1	- 6,9	116,7	- 5,8	115,0	- 5,3	(119,6)
	JUL	95,7	- 4,0	-16,9	110,8	- 5,1	113,8	- 1,0	(121,3)
	AUG	101,1	+14,2	+ 5,6	123,1	+11,1	121,4	+ 6,7	(123,3)
	SEP	131,9	+21,8	+30,5	131,5	+ 6,8	131,4	+ 8,2	(125,7)
	OKT*	161,9	+23,7	+22,7	144,0	+ 9,5	144,7	+10,1	(128,4)
	NOV	144,2	+16,4	-10,9	134,2	- 6,8	133,2	- 7,9	(131,5)
	DEZ	127,4	+11,1	-11,7	130,2	- 3,0	134,7	+ 1,1	(135,0)
	1973	JAN	134,5	+35,6	+ 5,6	146,2	+12,3	144,6	+ 7,3
FEB		138,0	+19,5	+ 2,6	141,2	- 3,4	141,2	- 2,4	(143,4)

## 4. AUFTRAGSEINGANG IN DER INDUSTRIE

## 4.1. WERTINDEX (1970 = 100)

JAHR	MONAT	ORIGINALWERT			SAISONBEREINIGTER WERT		SAISON- UND ARBEITSTÄGLICH BEREINIGTER WERT		GLATTE KOMPONENTE
		INDEX	VERÄNDERUNG VORJAHR	IN O/O GEGEN VORMONAT	INDEX	VERÄNDERUNG IN O/O GEGEN VORMONAT	INDEX	VERÄNDERUNG IN O/O GEGEN VORMONAT	INDEX
CHEMISCHE INDUSTRIE (OHNE KOHLENWERTSTOFFINDUSTRIE) INSGESAMT									
1972	FEB	111,7	+ 9,5	+ 7,1	112,8	+ 3,1	111,8	+ 1,8	109,1
	MAR	117,4	+ 1,4	+ 5,1	110,7	- 1,9	110,7	- 1,0	(109,8)
	APR	108,0	+ 0,8	- 8,0	105,9	- 4,3	108,3	- 2,2	(110,5)
	MAI	114,1	+ 9,3	+ 5,6	114,9	+ 8,5	113,9	+ 5,2	(111,3)
	JUN	114,2	+ 4,3	+ 0,1	110,6	- 3,7	109,6	- 3,8	(112,2)
	JUL	107,2	+ 1,4	- 6,1	108,7	- 1,7	109,7	+ 0,1	(113,3)
	AUG	111,1	+ 9,1	+ 3,6	116,5	+ 7,2	115,2	+ 5,0	(114,6)
	SEP	114,9	+ 6,4	+ 3,4	112,2	- 3,7	112,3	- 2,5	(115,9)
	OKT	122,1	+11,3	+ 6,3	118,0	+ 5,2	117,0	+ 4,2	(117,5)
	NOV	118,9	+10,4	- 2,6	120,5	+ 2,1	119,6	+ 2,2	(119,3)
	DEZ	114,8	+ 9,1	- 3,4	117,7	- 2,3	123,3	+ 3,1	(121,3)
	1973	JAN	127,7	+22,4	+11,2	131,5	+11,7	129,5	+ 5,0
FEB		121,4	+ 8,7	- 4,9	123,7	- 5,9	123,7	- 4,5	(125,9)
CHEMISCHE INDUSTRIE (OHNE KOHLENWERTSTOFFINDUSTRIE) INLAND									
1972	FEB	111,3	+10,4	+ 7,2	113,5	+ 4,2	112,3	+ 2,4	109,2
	MAR	114,8	- 0,5	+ 3,1	109,9	- 3,2	110,1	- 2,0	(109,6)
	APR	106,5	- 0,1	- 7,2	105,3	- 4,2	107,6	- 2,3	(110,0)
	MAI	112,6	+ 8,0	+ 5,7	114,1	+ 8,4	112,8	+ 4,8	(110,5)
	JUN	112,9	+ 0,9	+ 0,3	108,9	- 4,6	108,4	- 3,9	(111,1)
	JUL	107,5	+ 0,0	- 4,8	107,2	- 1,6	108,0	- 0,4	(111,7)
	AUG	110,1	+ 7,9	+ 2,4	115,1	+ 7,4	113,6	+ 5,2	(112,4)
	SEP	116,6	+ 4,9	+ 5,9	112,2	- 2,5	111,7	- 1,7	(113,1)
	OKT	121,4	+ 8,1	+ 4,1	115,1	+ 2,6	114,5	+ 2,5	(114,0)
	NOV	116,0	+ 7,0	- 4,4	117,0	+ 1,7	115,8	+ 1,1	(115,0)
	DEZ	107,5	+ 4,9	- 7,3	113,2	- 3,2	118,7	+ 2,5	(116,1)
	1973	JAN*	125,0	+20,4	+16,3	130,2	+15,0	128,2	+ 8,0
FEB		117,9	+ 5,9	- 5,7	119,9	- 7,9	119,9	- 6,5	(118,8)
CHEMISCHE INDUSTRIE (OHNE KOHLENWERTSTOFFINDUSTRIE) AUSLAND									
1972	FEB	112,5	+ 7,3	+ 6,7	111,2	+ 0,0	110,4	- 0,1	109,6
	MAR	123,3	+ 5,6	+ 9,6	112,5	+ 1,2	112,2	+ 1,6	(110,7)
	APR	111,3	+ 2,7	- 9,7	107,3	- 4,6	109,9	- 2,0	(111,9)
	MAI	117,5	+12,2	+ 5,6	116,8	+ 8,9	116,4	+ 5,9	(113,2)
	JUN	117,0	+12,3	- 0,4	115,0	- 1,5	112,3	- 3,5	(114,7)
	JUL	106,6	+ 4,8	- 8,9	111,8	- 2,8	113,6	+ 1,2	(116,4)
	AUG	113,3	+11,8	+ 6,3	119,5	+ 6,9	118,5	+ 4,3	(118,2)
	SEP	111,1	+10,2	- 1,9	112,0	- 6,3	113,5	- 4,2	(120,3)
	OKT	123,5	+19,0	+11,2	124,2	+10,9	122,5	+ 7,9	(122,5)
	NOV	125,3	+18,4	+ 1,5	128,3	+ 3,3	127,9	+ 4,4	(124,9)
	DEZ	131,3	+18,0	+ 4,8	127,7	- 0,5	129,6	+ 1,3	(127,6)
	1973	JAN	133,8	+26,9	+ 1,9	138,9	+ 8,8	138,2	+ 6,6
FEB		129,5	+15,1	- 3,2	129,9	- 6,5	129,9	- 6,0	(133,6)
MASCHINENBAU INSGESAMT									
1972	FEB	86,0	- 6,1	+ 9,0	83,7	- 0,9	83,6	- 0,5	86,0
	MAR	97,4	-13,0	+13,3	84,4	+ 0,8	83,8	+ 0,2	( 86,7)
	APR	87,1	-12,3	-10,6	83,3	- 1,3	85,6	+ 2,1	( 87,6)
	MAI	94,5	+ 6,5	+ 8,5	97,4	+16,9	96,1	+12,3	( 89,0)
	JUN	100,7	+ 9,3	+ 6,6	96,9	- 0,5	92,1	- 4,2	( 90,8)
	JUL	92,7	- 4,9	- 7,9	88,9	- 8,3	92,3	+ 0,2	( 93,0)
	AUG	87,3	+ 8,4	- 5,8	94,4	+ 6,2	94,2	+ 2,1	( 95,7)
	SEP	96,6	+11,9	+10,7	98,2	+ 4,0	99,4	+ 5,5	( 98,9)
	OKT	104,3	+29,4	+ 8,0	102,2	+ 4,1	101,8	+ 2,4	(102,7)
	NOV	106,0	+31,8	+ 1,6	108,6	+ 6,3	108,4	+ 6,5	(107,0)
	DEZ	111,6	+35,4	+ 5,3	115,1	+ 6,0	113,0	+ 4,2	(111,9)
	1973	JAN*	128,5	+62,9	+15,1	135,7	+17,9	135,7	+20,1
FEB*		142,9	+66,2	+11,2	141,7	+ 4,4	141,9	+ 4,6	(123,8)
MASCHINENBAU INLAND									
1972	FEB	81,2	- 8,0	+ 8,7	79,2	- 3,8	77,6	- 5,8	82,7
	MAR	89,5	-18,0	+10,2	77,9	- 1,6	78,3	+ 0,9	( 82,9)
	APR	83,1	- 9,9	- 7,2	80,7	+ 3,6	83,2	+ 6,3	( 83,5)
	MAI	88,6	- 0,1	+ 6,6	92,2	+14,3	89,8	+ 7,9	( 84,3)
	JUN	97,7	+ 8,1	+10,3	93,3	+ 1,2	87,4	- 2,7	( 85,6)
	JUL	89,9	- 7,1	- 8,0	85,3	- 8,6	88,7	+ 1,5	( 87,2)
	AUG	81,9	- 2,5	- 8,9	86,6	+ 1,5	85,6	- 3,5	( 89,3)
	SEP	93,0	+13,6	+13,6	94,5	+ 9,1	95,8	+11,9	( 91,8)
	OKT	95,3	+18,1	+ 2,5	91,3	- 3,4	90,3	- 5,7	( 94,7)
	NOV	94,0	+17,6	- 1,4	95,9	+ 5,0	96,8	+ 7,2	( 98,2)
	DEZ	100,4	+26,8	+ 6,8	104,8	+ 9,3	104,5	+ 8,0	(102,2)
	1973	JAN*	118,6	+58,8	+18,1	127,0	+21,2	127,0	+21,5
FEB*		131,5	+61,9	+10,9	130,6	+ 2,8	130,8	+ 3,0	(111,9)
MASCHINENBAU AUSLAND									
1972	FEB	94,7	- 2,8	+ 9,2	90,7	+ 2,0	93,1	+ 6,0	90,3
	MAR	111,6	- 4,7	+17,8	96,5	+ 6,4	94,0	+ 1,0	( 91,6)
	APR	94,5	-15,9	-15,3	87,4	- 9,4	88,9	- 5,4	( 93,6)
	MAI	105,0	+18,2	+11,1	107,4	+22,9	107,3	+20,7	( 96,2)
	JUN	106,0	+11,3	+ 1,0	101,8	- 5,2	100,0	- 6,8	( 99,6)
	JUL	97,8	- 0,9	- 7,7	97,2	- 4,5	100,4	+ 0,4	(103,7)
	AUG	97,2	+31,0	- 0,6	108,4	+11,5	107,9	+ 7,5	(108,8)
	SEP	102,9	+ 9,2	+ 5,9	105,8	- 2,4	107,3	- 0,6	(114,7)
	OKT	120,7	+50,1	+17,3	121,7	+15,0	122,3	+14,0	(121,7)
	NOV	127,8	+57,2	+ 5,9	132,9	+ 9,2	131,0	+ 7,1	(129,6)
	DEZ	131,8	+49,6	+ 3,1	132,5	- 0,3	137,5	+ 5,0	(138,7)
	1973	JAN	146,5	+69,0	+11,2	149,3	+12,7	148,2	+ 7,8
FEB		163,5	+72,7	+11,6	159,5	+ 6,8	159,5	+ 7,6	(160,5)

## 4. AUFTRAGSEINGANG IN DER INDUSTRIE

4.1. WERTINDEX (1970 = 100)

JAHR	MONAT	ORIGINAL WERT			SAISONBEREINIGTER WERT		SAISON- UND ARBEITSTÄGLICH BEREINIGTER WERT		GLATTE KOMPONENTE
		INDEX	VERÄNDERUNG VORJAHR	IN O/O GEGEN VORMONAT	INDEX	VERÄNDERUNG IN O/O GEGEN VORMONAT	INDEX	VERÄNDERUNG IN O/O GEGEN VORMONAT	INDEX
STRASSENFAHRZEUGBAU INSGESAMT									
1972	FEB	117,6	+14,3	+ 5,2	118,5	+ 0,5	117,5	- 1,6	109,1
	MAR	133,6	+ 6,0	+13,6	119,6	+ 0,9	118,6	+ 0,9	(109,7)
	APR	120,5	+ 3,3	- 9,8	108,1	- 9,6	109,4	- 7,8	(110,7)
	MAI	118,9	+ 3,0	- 1,3	116,1	+ 7,4	114,9	+ 5,0	(112,0)
	JUN	117,2	+ 1,2	- 1,4	111,8	- 3,7	113,8	- 1,0	(113,6)
	JUL	98,6	-17,2	-15,9	103,3	- 7,6	104,1	- 8,5	(115,7)
	AUG	96,5	+ 8,1	- 2,1	119,7	+15,9	117,8	+13,2	(118,3)
	SEP	113,8	+ 7,2	+17,9	113,0	- 5,6	113,8	- 3,4	(121,4)
	OKT	134,2	+17,4	+17,9	124,4	+10,1	124,1	+ 9,1	(125,0)
	NOV	143,0	+39,0	+ 6,6	138,6	+11,4	136,1	+ 9,7	(129,2)
	DEZ	107,0	+15,1	-25,2	119,7	-13,6	133,5	- 1,9	(134,0)
	1973	JAN*	181,7	+62,5	+69,8	189,6	+58,4	186,6	+39,8
FEB		161,4	+37,2	-11,2	158,0	-16,7	158,0	-15,3	(145,7)
STRASSENFAHRZEUGBAU INLAND									
1972	FEB	112,2	+12,0	- 2,2	112,3	- 8,7	112,7	- 9,0	104,3
	MAR	137,5	+ 9,8	+22,5	116,8	+ 4,0	115,0	+ 2,0	(105,6)
	APR	121,8	+ 8,7	-11,4	108,9	- 6,8	109,4	- 4,9	(107,2)
	MAI	120,5	+ 5,9	- 1,1	114,3	+ 5,0	112,6	+ 2,9	(109,2)
	JUN	113,8	+ 2,9	- 5,6	108,4	- 5,2	109,7	- 2,6	(111,6)
	JUL	99,9	- 0,7	-12,2	105,2	- 3,0	105,4	- 3,9	(114,3)
	AUG	100,3	+13,1	+ 0,4	119,5	+13,6	118,5	+12,4	(117,5)
	SEP	105,0	+14,3	+ 4,7	109,4	- 8,5	112,0	- 5,5	(121,1)
	OKT	132,5	+27,2	+26,2	124,0	+13,3	124,2	+10,9	(125,1)
	NOV	124,2	+37,2	- 6,3	121,6	- 1,9	120,4	- 3,1	(129,7)
	DEZ	103,7	+31,3	-16,5	120,9	- 0,6	132,3	+ 9,9	(134,8)
	1973	JAN*	179,9	+56,8	+73,5	188,0	+55,5	185,0	+39,8
FEB		170,3	+51,8	- 5,3	164,6	-12,4	164,6	-11,0	(146,5)
STRASSENFAHRZEUGBAU AUSLAND									
1972	FEB	124,3	+16,9	+15,0	124,5	+10,1	121,5	+ 4,9	114,4
	MAR	128,8	+ 1,3	+ 3,6	124,3	- 0,2	124,5	+ 2,5	(113,9)
	APR	118,9	- 2,9	- 7,7	106,9	-14,0	108,3	-13,0	(113,6)
	MAI	116,9	- 0,5	- 1,7	119,4	+11,7	117,7	+ 8,7	(113,7)
	JUN	121,5	- 0,7	+ 3,9	113,7	- 4,8	115,6	- 1,8	(114,2)
	JUL	97,0	-31,7	-20,2	100,4	-11,7	102,5	-11,3	(115,1)
	AUG	91,9	+ 2,0	- 5,3	118,4	+17,9	114,9	+12,1	(116,6)
	SEP	124,8	+ 0,7	+35,8	119,3	+ 0,8	117,8	+ 2,5	(118,6)
	OKT	136,4	+ 7,5	+ 9,3	123,4	+ 3,4	122,2	+ 3,7	(121,4)
	NOV*	166,4	+40,7	+22,0	167,4	+35,7	165,4	+35,4	(124,8)
	DEZ	111,1	+ 0,5	-33,2	113,2	-32,4	131,9	-20,3	(129,1)
	1973	JAN*	184,0	+70,2	+65,6	189,4	+67,3	187,2	+41,9
FEB		150,4	+21,0	-18,3	148,4	-21,6	148,4	-20,7	(140,2)
ELEKTROTECHNISCHE INDUSTRIE INSGESAMT									
1972	FEB	113,5	+12,0	+14,0	110,3	+ 1,3	111,4	+ 3,7	111,0
	MAR	118,4	+ 2,1	+ 4,3	107,5	- 2,5	107,3	- 3,7	(112,0)
	APR	103,4	+ 9,1	-12,7	111,5	+ 3,7	114,6	+ 6,8	(113,0)
	MAI	104,6	+ 7,8	+ 1,2	111,7	+ 0,2	111,6	- 2,6	(114,1)
	JUN	127,3	+19,2	+21,7	123,0	+10,1	117,8	+ 5,6	(115,3)
	JUL	120,1	+21,1	- 5,7	120,3	- 2,2	120,9	+ 2,6	(116,5)
	AUG	100,0	+ 6,2	-16,7	111,6	- 7,2	111,9	- 7,4	(117,8)
	SEP	116,3	- 6,4	+16,3	105,1	- 5,8	107,4	- 4,0	(119,1)
	OKT	125,7	+21,9	+ 8,1	126,6	+20,5	125,8	+17,1	(120,5)
	NOV	121,7	+ 1,9	- 3,2	117,9	- 6,9	118,2	- 6,0	(122,0)
	DEZ	136,4	+18,0	+12,1	129,1	+ 9,5	124,5	+ 5,3	(123,5)
	1973	JAN	132,1	+32,6	- 3,2	139,8	+ 8,3	138,8	+11,5
FEB		123,5	+ 8,8	- 6,5	122,5	-12,4	122,5	-11,7	(126,8)
ELEKTROTECHNISCHE INDUSTRIE INLAND									
1972	FEB	110,5	+ 9,3	+10,2	108,7	- 0,5	110,6	+ 2,8	111,4
	MAR	118,4	+ 7,1	+ 7,1	109,9	+ 1,1	108,9	- 1,5	(112,3)
	APR	102,6	+10,2	-13,3	111,8	+ 1,7	113,9	+ 4,6	(113,2)
	MAI	102,7	+ 6,6	+ 0,1	110,7	- 1,0	111,1	- 2,5	(114,1)
	JUN	129,2	+20,7	+25,8	124,6	+12,6	120,6	+ 8,6	(115,0)
	JUL	123,2	+21,6	- 4,6	121,1	- 2,8	121,4	+ 0,7	(115,9)
	AUG	101,3	+ 7,3	-17,8	112,9	- 6,8	113,4	- 6,6	(116,9)
	SEP	111,3	-11,8	+ 9,9	102,7	- 9,0	105,3	- 7,1	(117,9)
	OKT	123,2	+14,7	+10,7	122,7	+19,5	122,6	+16,4	(119,0)
	NOV	119,3	- 2,9	- 3,2	113,6	- 7,4	113,6	- 7,3	(120,1)
	DEZ	134,0	+15,2	+12,3	124,9	+ 9,9	120,4	+ 6,0	(121,3)
	1973	JAN	132,5	+32,1	- 1,1	139,0	+11,3	138,0	+14,6
FEB		121,8	+10,2	- 8,1	121,6	-12,5	121,6	-11,9	(123,8)
ELEKTROTECHNISCHE INDUSTRIE AUSLAND									
1972	FEB	124,7	+22,1	+28,6	117,4	+ 8,6	114,8	+ 6,4	108,1
	MAR	118,4	-13,1	- 5,1	99,9	-14,9	103,0	-10,3	(109,4)
	APR	106,6	+ 5,6	-10,0	111,3	+11,4	116,7	+13,3	(111,0)
	MAI	111,4	+11,8	+ 4,5	115,6	+ 3,9	112,8	- 3,3	(112,6)
	JUN	120,3	+13,6	+ 8,0	117,3	+ 1,5	108,6	- 3,7	(114,4)
	JUL	108,7	+18,9	- 9,6	116,8	- 0,4	119,1	+ 9,7	(116,3)
	AUG	95,2	+ 1,9	-12,4	107,8	- 7,7	106,9	-10,2	(118,4)
	SEP	134,9	+15,2	+41,7	115,5	+ 7,1	116,0	+ 8,5	(120,5)
	OKT*	135,0	+55,4	+ 0,1	137,8	+19,3	135,3	+16,6	(122,8)
	NOV	130,5	+22,3	- 3,3	131,1	- 4,9	131,7	- 2,7	(125,1)
	DEZ	145,3	+28,7	+11,3	143,3	+ 9,3	133,5	+ 1,4	(127,6)
	1973	JAN	130,4	+34,4	-10,3	141,8	- 1,0	140,9	+ 5,5
FEB		129,9	+ 4,2	- 0,4	125,9	-11,2	125,9	-10,6	(132,8)

## 4. AUFTRAGSEINGANG IN DER INDUSTRIE

## 4.1. WERTINDEX (1970 = 100)

JAHR	MONAT	ORIGINAL WERT			SAISONBEREINIGTER WERT		SAISON- UND ARBEITSTÄGLICH BEREINIGTER WERT		GLATTE KOMPONENTE
		INDEX	VERÄNDERUNG VORJAHR	IN O/O GEGEN VORMONAT	INDEX	VERÄNDERUNG IN O/O GEGEN VORMONAT	INDEX	VERÄNDERUNG IN O/O GEGEN VORMONAT	INDEX
EISEN-, BLECH- UND METALLWARENINDUSTRIE INSGESAMT									
1972	FEB	109,9	+ 7,1	+ 8,2	110,5	+ 4,5	109,8	+ 3,2	106,5
	MAR	118,5	+ 5,4	+ 7,8	112,1	+ 1,4	111,2	+ 1,3	(107,2)
	APR	108,1	+ 5,5	- 8,8	107,2	- 4,4	109,3	- 1,7	(108,0)
	MAI	112,1	+11,3	+ 3,7	114,0	+ 6,3	112,2	+ 2,7	(108,9)
	JUN	114,0	+ 6,2	+ 1,7	109,6	- 3,9	108,9	- 2,9	(109,9)
	JUL	101,8	+ 2,9	-10,7	105,8	- 3,5	107,2	- 1,6	(111,1)
	AUG	103,6	+ 8,6	+ 1,8	113,0	+ 6,8	111,1	+ 3,6	(112,5)
	SEP	110,2	+ 1,7	+ 6,4	107,4	- 5,0	108,4	- 2,4	(114,0)
	OKT*	126,3	+19,7	+14,6	120,5	+12,2	120,1	+10,8	(115,7)
	NOV	128,0	+15,0	+ 1,3	122,4	+ 1,6	120,4	+ 0,2	(117,6)
	DEZ	113,2	+ 8,8	-11,6	115,5	- 5,6	121,1	+ 0,6	(119,8)
	1973	JAN	125,1	+23,1	+10,5	127,8	+10,6	125,6	+ 3,7
FEB		129,2	+17,6	+ 3,3	129,4	+ 1,3	129,4	+ 3,0	(124,7)
EISEN-, BLECH- UND METALLWARENINDUSTRIE INLAND									
1972	FEB	109,1	+ 7,7	+ 7,5	110,5	+ 4,4	109,9	+ 3,2	106,4
	MAR	117,7	+ 5,5	+ 7,9	112,1	+ 1,4	111,2	+ 1,2	(106,9)
	APR	107,0	+ 5,2	- 9,1	107,0	- 4,5	109,0	- 2,0	(107,6)
	MAI	111,5	+ 9,7	+ 4,2	113,1	+ 5,7	111,2	+ 2,0	(108,3)
	JUN	113,2	+ 5,4	+ 1,5	109,0	- 3,6	108,5	- 2,4	(109,2)
	JUL	102,0	+ 1,8	- 9,9	105,1	- 3,6	106,3	- 2,0	(110,3)
	AUG	103,1	+ 6,0	+ 1,1	111,4	+ 6,0	109,5	+ 3,0	(111,5)
	SEP	108,9	- 0,5	+ 5,6	106,0	- 4,8	107,2	- 2,1	(112,9)
	OKT*	124,1	+17,6	+14,0	118,2	+11,5	117,9	+10,0	(114,4)
	NOV	126,3	+13,4	+ 1,8	120,4	+ 1,9	118,4	+ 0,4	(116,2)
	DEZ	112,6	+ 8,3	-10,8	114,2	- 5,1	119,6	+ 1,0	(118,1)
	1973	JAN	122,2	+20,4	+ 8,5	125,1	+ 9,5	123,1	+ 2,9
FEB		126,8	+16,2	+ 3,8	127,7	+ 2,1	127,7	+ 3,7	(122,7)
EISEN-, BLECH- UND METALLWARENINDUSTRIE AUSLAND									
1972	FEB	113,9	+ 4,5	+11,6	110,4	+ 4,7	109,7	+ 3,5	108,0
	MAR	122,4	+ 5,0	+ 7,5	111,8	+ 1,3	111,0	+ 1,2	(109,2)
	APR	113,8	+ 7,0	- 7,0	108,3	- 3,1	110,9	- 0,1	(110,4)
	MAI	115,1	+20,0	+ 1,1	118,8	+ 9,7	117,3	+ 5,8	(111,8)
	JUN	118,0	+10,6	+ 2,5	113,5	- 4,5	111,4	- 5,0	(113,3)
	JUL	100,3	+ 8,2	-15,0	108,3	- 4,6	111,3	- 0,1	(114,8)
	AUG	105,8	+23,5	+ 5,5	120,6	+11,4	119,1	+ 7,0	(116,5)
	SEP	117,1	+13,2	+10,7	114,2	- 5,3	114,6	- 3,8	(118,2)
	OKT*	137,7	+30,5	+17,6	132,6	+16,1	131,9	+15,1	(120,1)
	NOV	136,3	+23,2	- 1,0	132,1	- 0,4	130,2	- 1,3	(122,0)
	DEZ	116,5	+12,2	-14,5	122,1	- 7,6	125,6	- 3,5	(124,0)
	1973	JAN*	139,8	+36,9	+20,0	144,4	+18,3	142,8	+13,7
FEB		140,9	+23,7	+ 0,8	136,0	- 5,8	136,0	- 4,8	(128,4)
TEXTILINDUSTRIE INSGESAMT									
1972	FEB	109,0	+ 2,5	+ 8,8	114,0	+ 0,1	113,2	- 0,6	112,3
	MAR	130,3	- 2,5	+19,5	114,8	+ 0,7	114,7	+ 1,3	(112,2)
	APR	123,3	- 3,7	- 5,4	109,4	- 4,7	112,2	- 2,2	(112,4)
	MAI	114,1	- 1,0	- 7,5	115,5	+ 5,6	114,7	+ 2,2	(112,8)
	JUN	104,2	- 2,3	- 8,7	113,2	- 2,0	111,3	- 3,0	(113,6)
	JUL	86,6	-10,8	-16,9	106,9	- 5,6	108,2	- 2,8	(114,8)
	AUG	94,6	+ 5,9	+ 9,2	120,3	+12,5	118,7	+ 9,7	(116,3)
	SEP	129,3	+ 7,8	+36,7	120,0	- 0,2	120,4	+ 1,4	(118,3)
	OKT	153,9	+ 7,4	+19,0	123,9	+ 3,3	123,2	+ 2,3	(120,9)
	NOV	135,4	+ 8,9	-12,0	122,8	- 0,9	121,7	- 1,2	(123,9)
	DEZ	113,0	+ 5,5	-16,5	120,0	- 2,3	128,4	+ 5,5	(127,6)
	1973	JAN	121,2	+21,0	+ 7,3	134,2	+11,8	131,9	+ 2,7
FEB		130,0	+19,3	+ 7,3	135,8	+ 1,2	135,8	+ 3,0	(137,1)
TEXTILINDUSTRIE INLAND									
1972	FEB	108,7	+ 7,9	+ 6,0	115,0	- 1,2	114,5	- 1,1	113,2
	MAR	132,5	- 1,5	+21,9	115,9	+ 0,8	115,6	+ 1,0	(113,1)
	APR	125,1	- 2,3	- 5,6	110,2	- 4,9	113,4	- 1,9	(113,3)
	MAI	113,4	- 2,2	- 9,4	114,8	+ 4,2	114,8	+ 1,2	(113,6)
	JUN	103,7	- 0,7	- 8,6	114,2	- 0,5	112,3	- 2,2	(114,2)
	JUL	87,0	- 8,9	-16,1	108,5	- 5,0	109,0	- 2,9	(115,1)
	AUG	95,1	+ 5,5	+ 9,3	120,7	+11,2	119,3	+ 9,4	(116,4)
	SEP	129,3	+ 5,5	+36,0	117,9	- 2,3	118,5	- 0,7	(118,1)
	OKT	154,0	+ 5,3	+19,1	122,0	+ 3,5	121,0	+ 2,1	(120,2)
	NOV	134,9	+ 8,6	-12,4	122,2	+ 0,2	121,0	+ 0,0	(122,7)
	DEZ	109,6	+ 3,8	-18,8	118,3	- 3,2	126,9	+ 4,9	(125,8)
	1973	JAN	117,4	+14,5	+ 7,1	130,6	+10,4	128,3	+ 1,1
FEB		126,7	+16,6	+ 7,9	133,4	+ 2,1	133,4	+ 4,0	(133,6)
TEXTILINDUSTRIE AUSLAND									
1972	FEB	110,8	- 7,9	+27,2	109,5	+11,8	107,3	+ 6,1	107,1
	MAR	117,8	- 8,4	+ 6,3	107,5	- 1,8	108,5	+ 1,1	(107,0)
	APR	112,4	-12,2	+ 4,6	105,7	- 1,7	106,4	- 1,9	(107,5)
	MAI	117,7	+ 6,7	+ 4,7	118,1	+11,7	112,6	+ 5,8	(108,5)
	JUN	107,3	-10,4	- 8,8	108,3	- 8,3	105,4	- 6,4	(110,1)
	JUL	84,1	-21,2	-21,6	97,2	-10,2	103,2	- 2,1	(112,5)
	AUG	91,5	+ 7,4	+ 8,8	118,6	+22,0	116,0	+12,4	(115,7)
	SEP	129,5	+23,7	+41,5	131,6	+11,0	130,7	+12,7	(119,9)
	OKT	153,5	+21,4	+18,5	135,5	+ 3,0	136,7	+ 4,6	(125,0)
	NOV	138,6	+10,7	- 9,7	125,3	- 7,5	125,2	- 8,4	(131,2)
	DEZ	133,3	+15,3	- 3,8	131,7	+ 5,1	136,5	+ 9,0	(138,5)
	1973	JAN	143,3	+64,5	+ 7,5	153,3	+16,4	151,2	+10,8
FEB		148,9	+34,4	+ 3,9	150,2	- 2,0	150,2	- 0,7	(157,0)

## 4. AUFTRAGSEINGANG IN DER INDUSTRIE

## 4.1. WERTINDEX (1970 = 100)

JAHR	MONAT	ORIGINALWERT			SAISONBEREINIGTER WERT		SAISON- UND ARBEITSTÄGLICH BEREINIGTER WERT		GLATTE KOMPONENTE
		INDEX	VERÄNDERUNG VORJAHR	IN O/O GEGEN VORMONAT	INDEX	VERÄNDERUNG IN O/O GEGEN VORMONAT	INDEX	VERÄNDERUNG IN O/O GEGEN VORMONAT	
BEKLEIDUNGSINDUSTRIE INSGESAMT									
1972	FEB	96,9	+17,6	+27,7	116,7	+ 1,4	118,6	+ 3,1	117,9
	MAR	175,3	+24,8	+80,9	137,1	+17,5	133,9	+12,9	(118,7)
	APR	177,7	+ 7,4	+ 1,4	120,7	-12,0	119,4	-10,8	(119,2)
	MAI	114,4	+ 8,4	-35,6	117,4	- 2,7	116,8	- 2,2	(119,4)
	JUN	82,9	+ 7,9	-27,5	115,9	- 1,3	120,9	+ 3,5	(119,3)
	JUL	64,2	+ 9,0	-22,6	112,2	- 3,2	111,4	- 7,9	(118,7)
	AUG	85,9	+15,6	+33,8	117,3	+ 4,5	115,8	+ 3,9	(117,8)
	SEP	156,9	+ 8,2	+82,7	124,3	+ 6,0	125,2	+ 8,1	(116,3)
	OKT*	202,0	+13,2	+28,7	137,8	+13,9	139,0	+11,0	(114,4)
	NOV	126,1	+ 2,0	-37,6	114,9	-16,6	111,9	-19,5	(111,9)
	DEZ	80,3	+ 2,2	-36,3	108,4	- 5,7	108,3	- 3,2	(108,8)
	1973	JAN	57,4	-24,4	-28,5	97,5	-10,1	97,5	-10,0
FEB		76,3	-21,3	+32,9	96,6	- 0,9	96,6	- 0,9	(100,6)
BEKLEIDUNGSINDUSTRIE INLAND									
1972	FEB	96,6	+16,8	+27,4	116,0	+ 1,9	117,9	+ 3,8	117,5
	MAR	172,3	+23,2	+78,4	134,5	+15,9	132,3	+12,2	(118,4)
	APR	174,3	+ 6,8	+ 1,2	118,9	-11,6	118,6	-10,4	(119,1)
	MAI	113,0	+ 7,0	-35,2	116,4	- 2,1	116,5	- 1,8	(119,5)
	JUN	82,5	+ 6,5	-27,0	115,4	- 0,9	119,2	+ 2,3	(119,6)
	JUL	64,6	+10,2	-21,7	112,9	- 2,2	111,7	- 6,3	(119,3)
	AUG	84,8	+15,7	+31,3	116,1	+ 2,8	114,9	+ 2,9	(118,6)
	SEP	155,3	+ 8,1	+83,1	123,1	+ 6,0	123,7	+ 7,7	(117,4)
	OKT*	197,2	+11,6	+27,0	130,2	+ 5,8	130,5	+ 5,5	(115,7)
	NOV	123,8	+ 0,9	-37,2	114,9	-11,8	112,6	-13,7	(113,5)
	DEZ	80,8	+ 3,6	-34,7	109,7	- 4,5	110,4	- 2,0	(110,7)
	1973	JAN	56,3	-25,7	-30,3	96,2	-12,3	96,0	-13,0
FEB		73,3	-24,1	+30,2	93,8	- 2,5	93,8	- 2,3	(103,0)
BEKLEIDUNGSINDUSTRIE AUSLAND									
1972	FEB	103,5	+34,8	+33,4	132,2	- 5,0	131,1	- 7,0	134,2
	MAR*	238,1	+52,4	+130,0	204,3	+54,5	204,5	+56,0	(135,6)
	APR	248,4	+17,2	+ 4,3	159,1	-22,1	156,2	-23,6	(136,9)
	MAI	143,4	+38,2	-42,3	146,1	- 8,2	141,8	- 9,2	(138,2)
	JUN	90,5	+47,9	-36,9	140,3	- 4,0	147,3	+ 3,9	(139,4)
	JUL	55,6	-16,3	-38,6	117,4	-16,3	120,2	-18,4	(140,5)
	AUG	111,2	+17,4	+100,0	141,9	+20,9	139,3	+15,9	(141,5)
	SEP	190,9	+ 9,7	+71,7	151,9	+ 7,0	155,8	+11,8	(142,5)
	OKT*	303,5	+40,1	+59,0	214,2	+41,0	214,7	+37,8	(143,4)
	NOV	173,8	+20,4	-42,7	156,8	-26,8	156,1	-27,3	(144,3)
	DEZ	71,0	-22,3	-59,1	110,0	-29,8	138,9	-11,0	(145,1)
	1973	JAN	80,0	+ 3,1	+12,7	138,3	+25,7	134,7	- 3,0
FEB		140,7	+35,9	+75,9	164,6	+19,0	164,6	+22,2	(146,4)

## 4. AUFTRAGSEINGANG IN DER INDUSTRIE

## 4.2. VOLUMENINDEX (1970 = 100)

JAHR	MONAT	ORIGINALWERT			SAISONBEREINIGTER WERT		SAISON- UND ARBEITSTÄGLICH BEREINIGTER WERT		GLATTE KOMPONENTE
		INDEX	VERÄNDERUNG VORJAHR	IN O/O GEGEN VORMONAT	INDEX	VERÄNDERUNG IN O/O GEGEN VORMONAT	INDEX	VERÄNDERUNG IN O/O GEGEN VORMONAT	INDEX
VERARBEITENDE INDUSTRIE (OHNE NAHRUNGS- UND GENUSSMITTELINDUSTRIE) INSGESAMT									
1972	FEB	97,8	+ 4,7	+ 7,8	101,0	+ 1,1	100,4	+ 0,5	98,7
	MAR	110,9	- 0,1	+13,4	101,1	+ 0,1	100,9	+ 0,5	( 99,2)
	APR	102,3	- 0,8	- 7,8	98,0	- 3,1	99,6	- 1,3	( 99,8)
	MAI	102,3	+ 4,5	+ 0,0	103,6	+ 5,7	102,4	+ 2,8	(100,6)
	JUN	105,4	+ 4,6	+ 3,0	102,5	- 1,1	100,7	- 1,7	(101,6)
	JUL	94,1	- 2,6	-10,7	97,7	- 4,7	99,2	- 1,5	(102,7)
	AUG	93,4	+ 6,7	- 0,7	103,5	+ 5,9	102,5	+ 3,3	(104,1)
	SEP	105,4	+ 3,5	+12,8	101,2	- 2,2	102,4	- 0,1	(105,7)
	OKT	116,4	+13,1	+10,4	108,4	+ 7,1	107,7	+ 5,2	(107,5)
	NOV	113,3	+13,3	- 2,7	111,0	+ 2,4	110,4	+ 2,5	(109,5)
	DEZ	109,4	+15,4	- 3,4	111,4	+ 0,4	112,9	+ 2,3	(111,8)
	1973	JAN*	119,3	+31,5	+ 9,0	128,8	+15,6	128,1	+13,5
FEB		114,1	+16,7	- 4,4	117,3	- 8,9	117,3	- 8,4	(117,2)
VERARBEITENDE INDUSTRIE (OHNE NAHRUNGS- UND GENUSSMITTELINDUSTRIE) INLAND									
1972	FEB	95,8	+ 4,2	+ 7,4	100,1	- 0,2	99,7	- 0,6	98,3
	MAR	109,7	+ 0,5	+14,5	100,9	+ 0,8	100,4	+ 0,7	( 98,6)
	APR	102,6	+ 0,2	- 6,5	97,9	- 3,0	99,4	- 1,0	( 99,1)
	MAI	101,2	+ 3,7	- 1,4	102,2	+ 4,4	101,0	+ 1,6	( 99,7)
	JUN	104,4	+ 4,8	+ 3,2	101,9	- 0,3	100,3	- 0,7	(100,4)
	JUL	93,5	- 2,0	-10,4	96,9	- 4,9	98,1	- 2,2	(101,3)
	AUG	92,9	+ 4,7	- 0,6	101,8	+ 5,1	100,8	+ 2,8	(102,2)
	SEP	104,4	+ 1,7	+12,4	99,8	- 2,0	101,1	+ 0,3	(103,4)
	OKT	114,6	+ 9,6	+ 9,8	104,7	+ 4,9	104,2	+ 3,1	(104,7)
	NOV	108,3	+ 7,7	- 5,5	105,1	+ 3,4	104,5	+ 0,3	(106,1)
	DEZ	102,5	+ 9,9	- 5,4	105,7	+ 0,6	108,3	+ 3,6	(107,7)
	1973	JAN*	112,2	+25,8	+ 9,5	123,1	+16,5	122,2	+12,8
FEB		109,9	+14,7	- 2,0	113,7	- 7,6	113,7	- 7,0	(111,5)
VERARBEITENDE INDUSTRIE (OHNE NAHRUNGS- UND GENUSSMITTELINDUSTRIE) AUSLAND									
1972	FEB	104,0	+ 6,3	+ 8,4	103,8	+ 5,3	102,7	+ 4,1	99,2
	MAR	114,6	- 2,1	+10,2	101,7	- 2,0	101,9	- 0,8	(100,2)
	APR	101,2	- 3,7	-11,7	98,1	- 3,5	100,3	- 1,6	(101,5)
	MAI	106,3	+ 8,1	+ 5,0	108,4	+10,5	107,1	+ 6,8	(103,2)
	JUN	108,5	+ 3,4	+ 2,1	104,0	- 4,1	101,3	- 5,4	(105,3)
	JUL	95,9	- 4,1	-11,6	100,1	- 3,7	102,4	+ 1,1	(107,8)
	AUG	94,9	+13,8	- 1,0	108,9	+ 8,8	107,8	+ 5,3	(110,9)
	SEP	108,6	+10,3	+14,4	105,7	- 2,9	106,7	- 1,0	(114,4)
	OKT	122,2	+26,2	+12,5	120,5	+11,7	119,2	+11,7	(118,5)
	NOV	129,2	+32,9	+ 5,7	130,2	+ 8,0	129,6	+ 8,7	(123,2)
	DEZ	132,2	+33,4	+ 2,3	130,6	+ 0,3	130,8	+ 0,9	(128,5)
	1973	JAN	142,6	+48,7	+ 7,9	144,8	+10,9	144,1	+10,2
FEB		128,3	+23,4	-10,0	131,3	- 9,3	131,3	- 8,9	(141,0)
GRUNDSTOFF- UND PRODUKTIONSGÜTERINDUSTRIEN INSGESAMT									
1972	FEB	100,3	+ 5,8	+ 5,6	104,3	+ 0,2	103,6	- 0,5	102,4
	MAR	111,8	+ 7,5	+11,5	106,7	+ 2,3	106,4	+ 2,7	(103,2)
	APR	104,8	+ 4,2	- 6,3	103,2	- 3,3	104,3	- 2,0	(104,0)
	MAI	109,6	+ 9,5	+ 4,6	108,9	+ 5,5	107,6	+ 3,2	(105,0)
	JUN	112,7	+ 7,3	+ 2,8	105,9	- 2,8	104,9	- 2,5	(106,0)
	JUL	101,8	- 1,6	- 9,7	100,3	- 5,3	101,6	- 3,1	(107,3)
	AUG	104,2	+ 8,0	+ 2,4	108,3	+ 8,0	107,2	+ 5,5	(108,6)
	SEP	105,3	+ 5,1	+ 1,1	105,3	- 2,8	106,5	- 0,7	(110,1)
	OKT	114,8	+11,9	+ 9,0	112,0	+ 6,4	111,3	+ 4,5	(111,7)
	NOV	113,9	+14,0	- 0,8	114,3	+ 2,1	113,7	+ 2,2	(113,5)
	DEZ	113,1	+14,8	- 0,7	113,2	- 1,0	115,9	+ 1,9	(115,5)
	1973	JAN	117,2	+23,4	+ 3,6	124,9	+10,3	123,9	+ 6,9
FEB		111,9	+11,6	- 4,5	116,8	- 6,5	116,8	- 5,7	(119,9)
GRUNDSTOFF- UND PRODUKTIONSGÜTERINDUSTRIEN INLAND									
1972	FEB	96,3	+ 5,4	+ 7,2	102,3	+ 0,4	101,6	- 0,6	99,9
	MAR	107,2	+ 6,7	+11,3	103,8	+ 1,5	103,4	+ 1,8	(100,4)
	APR	103,1	+ 4,8	- 3,8	101,5	- 2,2	102,1	- 1,3	(101,0)
	MAI	106,7	+ 8,1	+ 3,5	105,6	+ 4,0	103,8	+ 1,7	(101,7)
	JUN	109,6	+ 4,5	+ 2,7	101,9	- 3,5	101,6	- 2,1	(102,5)
	JUL	98,6	- 5,4	-10,0	95,8	- 6,0	97,1	- 4,4	(103,4)
	AUG	101,2	+ 5,4	+ 2,6	103,6	+ 8,1	102,3	+ 5,4	(104,5)
	SEP	103,3	+ 1,6	+ 2,1	101,0	- 2,5	102,3	+ 0,0	(105,7)
	OKT	110,8	+ 7,8	+ 7,3	106,3	+ 5,2	105,9	+ 3,5	(107,0)
	NOV	108,0	+ 9,3	- 2,5	107,8	+ 1,4	107,1	+ 1,1	(108,4)
	DEZ	104,9	+10,7	- 2,9	106,5	- 1,2	110,1	+ 2,8	(110,1)
	1973	JAN	108,7	+21,0	+ 3,6	119,1	+11,8	117,9	+ 7,1
FEB		106,5	+10,6	- 2,0	112,9	- 5,2	112,9	- 4,2	(113,7)
GRUNDSTOFF- UND PRODUKTIONSGÜTERINDUSTRIEN AUSLAND									
1972	FEB	115,3	+ 8,0	- 0,1	112,2	- 1,2	111,7	- 0,9	112,1
	MAR	129,2	+10,7	+12,1	118,3	+ 5,4	118,1	+ 5,7	(113,5)
	APR	110,9	+ 2,4	-14,2	109,8	- 7,2	112,3	- 4,9	(115,0)
	MAI	121,0	+14,8	+ 9,1	121,2	+10,4	121,5	+ 8,2	(116,7)
	JUN	124,5	+17,6	+ 2,9	120,0	- 1,0	116,9	- 3,8	(118,5)
	JUL	114,5	+12,7	- 8,0	116,6	- 2,8	117,9	+ 0,9	(120,4)
	AUG	116,0	+17,5	+ 1,3	126,1	+ 8,1	125,3	+ 6,3	(122,5)
	SEP	113,4	+18,6	- 2,2	121,3	- 3,8	122,5	- 2,2	(124,7)
	OKT*	130,1	+26,8	+14,7	135,8	+12,0	134,5	+ 9,8	(127,1)
	NOV	135,3	+30,3	+ 4,0	136,7	+ 0,7	135,9	+ 1,0	(129,6)
	DEZ	142,5	+26,3	+ 5,3	136,3	- 0,3	134,5	- 1,0	(132,3)
	1973	JAN	147,0	+27,4	+ 3,2	144,5	+ 6,0	144,2	+ 7,2
FEB		130,9	+13,5	-11,0	130,1	-10,0	130,1	- 9,8	(138,2)

## 4. AUFTRAGSEINGANG IN DER INDUSTRIE

## 4.2. VOLUMENINDEX (1970 = 100)

JAHR	MONAT	ORIGINALWERT			SAISONBEREINIGTER WERT		SAISON- UND ARBEITSTÄGLICH BEREINIGTER WERT		GLATTE KOMPONENTE
		INDEX	VERÄNDERUNG VORJAHR	IN O/O GEGEN VORMONAT	INDEX	VERÄNDERUNG IN O/O GEGEN VORMONAT	INDEX	VERÄNDERUNG IN O/O GEGEN VORMONAT	INDEX
INVESTITIONSGÜTERINDUSTRIEN INSGESAMT									
1972	FEB	94,0	+ 2,5	+ 9,2	94,6	+ 2,2	94,0	+ 1,5	91,4
	MAR	103,0	- 7,4	+ 9,6	91,7	- 3,1	91,6	- 2,6	( 91,8)
	APR	91,1	- 4,6	-11,6	90,6	- 1,2	92,5	+ 1,0	( 92,5)
	MAI	93,6	+ 1,4	+ 2,7	96,7	+ 6,7	95,3	+ 3,0	( 93,5)
	JUN	102,4	+ 3,2	+ 9,4	97,2	+ 0,5	94,5	- 0,8	( 94,8)
	JUL	92,0	- 3,3	-10,2	92,7	- 4,6	94,6	+ 0,1	( 96,4)
	AUG	85,7	+ 4,8	- 6,8	95,9	+ 3,5	95,2	+ 0,6	( 98,4)
	SEP	98,9	+ 2,2	+15,4	94,4	- 1,6	95,7	+ 0,5	(100,7)
	OKT	105,9	+18,5	+ 7,1	103,6	+ 9,7	102,8	+ 7,4	(103,5)
	NOV	108,7	+17,1	+ 2,6	107,9	+ 4,2	107,6	+ 4,7	(106,7)
	DEZ	110,8	+22,4	+ 1,9	110,7	+ 2,6	111,7	+ 3,8	(110,4)
	1973	JAN*	130,0	+51,0	+17,3	137,0	+23,8	136,3	+22,0
FEB		120,2	+27,9	- 7,5	120,6	-12,0	120,6	-11,5	(119,1)
INVESTITIONSGÜTERINDUSTRIEN INLAND									
1972	FEB	92,4	+ 1,0	+ 7,6	92,9	- 0,7	92,7	- 0,9	91,1
	MAR	102,0	- 6,4	+10,4	91,5	- 1,5	91,1	- 1,7	( 91,4)
	APR	90,3	- 3,4	-11,5	90,5	- 1,1	92,3	+ 1,3	( 92,0)
	MAI	92,0	+ 0,3	+ 1,9	95,1	+ 5,1	93,8	+ 1,6	( 92,8)
	JUN	102,9	+ 5,9	+11,8	97,8	+ 2,8	94,9	+ 1,2	( 93,8)
	JUL	93,5	+ 0,9	- 9,1	93,3	- 4,6	94,8	- 0,1	( 95,0)
	AUG	86,0	+ 2,1	- 8,0	94,3	+ 1,1	93,8	- 1,1	( 96,6)
	SEP	96,6	+ 1,0	+12,3	93,8	- 0,5	95,3	+ 1,6	( 98,4)
	OKT	102,5	+14,9	+ 6,1	99,7	+ 6,3	99,2	+ 4,1	(100,5)
	NOV	101,4	+ 8,7	- 1,1	99,6	- 0,1	99,5	+ 0,3	(103,0)
	DEZ	102,9	+14,3	+ 1,5	103,3	+ 3,7	106,0	+ 6,5	(105,7)
	1973	JAN*	124,2	+44,6	+20,7	131,6	+27,4	130,5	+23,1
FEB		117,2	+26,8	- 5,6	116,8	-11,2	116,8	-10,5	(112,4)
INVESTITIONSGÜTERINDUSTRIEN AUSLAND									
1972	FEB	97,7	+ 6,0	+12,3	98,6	+ 9,3	97,2	+ 7,3	91,2
	MAR	106,1	- 8,9	+ 8,6	92,2	- 6,5	92,5	- 4,8	( 92,0)
	APR	93,0	- 7,2	-12,3	90,8	- 1,5	92,8	+ 0,3	( 93,2)
	MAI	97,8	+ 4,6	+ 5,2	100,7	+10,9	98,8	+ 6,5	( 94,9)
	JUN	101,1	- 2,7	+ 3,4	95,3	- 5,4	92,9	- 6,0	( 97,2)
	JUL	88,2	-11,5	-12,8	91,3	- 4,2	94,0	+ 1,2	(100,2)
	AUG	85,2	+12,0	- 3,4	99,7	+ 9,2	98,5	+ 4,8	(103,8)
	SEP	104,1	+ 5,4	+22,2	95,8	- 3,9	96,8	- 1,7	(108,1)
	OKT	114,2	+27,7	+ 9,7	113,3	+18,3	111,9	+15,6	(113,2)
	NOV	125,8	+38,9	+10,2	127,5	+12,5	126,8	+13,3	(119,1)
	DEZ	129,9	+43,1	+ 3,3	129,3	+ 1,4	128,7	+ 1,5	(125,9)
	1973	JAN	144,1	+65,6	+10,9	146,6	+13,4	145,8	+13,3
FEB		128,0	+31,0	-11,2	132,6	- 9,5	132,6	- 9,1	(142,4)
VERBRAUCHSGÜTERINDUSTRIEN INSGESAMT									
1972	FEB	102,7	+ 8,1	+ 8,6	110,8	+ 0,8	110,4	+ 0,5	109,3
	MAR	128,0	+ 5,1	+24,6	114,3	+ 3,2	113,5	+ 2,8	(109,6)
	APR	124,8	- 0,5	- 2,5	106,8	- 6,6	108,7	- 4,2	(109,9)
	MAI	111,0	+ 3,4	-11,1	111,3	+ 4,2	110,9	+ 2,0	(110,2)
	JUN	100,6	+ 2,9	- 9,4	109,3	- 1,8	108,4	- 2,3	(110,5)
	JUL	86,6	- 2,6	-13,9	105,5	- 3,5	106,2	- 2,0	(110,8)
	AUG	94,0	+ 8,5	+ 8,5	113,9	+ 8,0	112,3	+ 5,7	(111,1)
	SEP	121,1	+ 4,0	+28,8	111,1	- 2,5	111,8	- 0,4	(111,5)
	OKT	143,6	+ 6,2	+18,6	113,8	+ 2,4	113,2	+ 1,3	(111,9)
	NOV	122,9	+ 4,7	-14,4	113,0	- 0,7	111,6	- 1,4	(112,3)
	DEZ	100,2	+ 1,3	-18,5	110,3	- 2,4	114,0	+ 2,2	(112,8)
	1973	JAN	97,5	+ 3,1	- 2,7	112,9	+ 2,4	111,8	- 1,9
FEB		103,4	+ 0,7	+ 6,1	112,1	- 0,7	112,1	+ 0,3	(113,8)
VERBRAUCHSGÜTERINDUSTRIEN INLAND									
1972	FEB	101,7	+ 8,8	+ 7,5	110,6	+ 0,4	110,3	+ 0,3	109,1
	MAR	128,2	+ 5,1	+26,1	114,2	+ 3,3	113,3	+ 2,7	(109,4)
	APR	124,9	- 0,2	- 2,6	106,5	- 6,7	108,5	- 4,2	(109,6)
	MAI	110,2	+ 2,7	-11,8	110,5	+ 3,8	110,3	+ 1,7	(109,8)
	JUN	99,6	+ 3,4	- 9,6	109,2	- 1,2	108,4	- 1,7	(110,0)
	JUL	86,1	- 1,9	-13,6	105,5	- 3,4	105,9	- 2,3	(110,2)
	AUG	94,0	+ 8,4	+ 9,2	113,6	+ 7,7	112,1	+ 5,9	(110,4)
	SEP	121,0	+ 2,7	+28,7	109,7	- 3,4	110,5	- 1,4	(110,6)
	OKT	142,8	+ 4,8	+18,0	111,8	+ 1,9	111,1	+ 0,5	(110,8)
	NOV	121,7	+ 4,0	-14,8	111,6	- 0,2	110,2	- 0,8	(111,0)
	DEZ	98,1	+ 0,8	-19,4	109,1	- 2,2	112,6	+ 2,2	(111,1)
	1973	JAN	94,5	- 0,1	- 3,7	110,3	+ 1,1	109,3	- 2,9
FEB		100,9	- 0,8	+ 6,8	110,2	- 0,1	110,2	+ 0,8	(111,4)
VERBRAUCHSGÜTERINDUSTRIEN AUSLAND									
1972	FEB	110,7	+ 3,9	+16,2	112,4	+ 4,1	111,3	+ 1,8	111,0
	MAR	126,6	+ 4,9	+14,4	114,9	+ 2,2	115,4	+ 3,7	(111,6)
	APR	124,5	- 2,3	- 1,7	109,5	- 4,7	110,9	- 3,9	(112,3)
	MAI	117,3	+ 8,8	- 5,8	118,1	+ 7,9	116,1	+ 4,7	(113,2)
	JUN	108,9	- 0,1	- 7,2	110,9	- 6,1	108,6	- 6,5	(114,2)
	JUL	90,3	- 6,9	-17,1	105,6	- 4,8	108,4	- 0,2	(115,5)
	AUG	94,8	+10,2	+ 5,0	116,5	+10,3	114,9	+ 6,0	(117,0)
	SEP	122,7	+16,6	+29,4	122,5	+ 5,2	122,5	+ 6,6	(118,7)
	OKT	149,7	+17,7	+22,0	129,1	+ 5,4	129,1	+ 5,4	(120,7)
	NOV	132,6	+10,2	-11,4	124,0	- 4,0	123,5	- 4,3	(123,0)
	DEZ	116,6	+ 4,8	-12,1	119,7	- 3,5	125,3	+ 1,5	(125,6)
	1973	JAN	120,5	+26,4	+ 3,3	132,7	+10,9	131,2	+ 4,7
FEB		123,0	+11,1	+ 2,1	126,5	- 4,7	126,5	- 3,6	(131,8)

## 4. AUFTRAGSEINGANG IN DER INDUSTRIE

## 4.2. VOLUMENINDEX (1970 = 100)

JAHR	MONAT	ORIGINALWERT			SAISONBEREINIGTER WERT		SAISON- UND ARBEITSTÄGGLICH BEREINIGTER WERT		GLATTE KOMponente
		INDEX	VERÄNDERUNG VORJAHR	IN O/O GEGEN VORMONAT	INDEX	VERÄNDERUNG IN O/O GEGEN VORMONAT	INDEX	VERÄNDERUNG IN O/O GEGEN VORMONAT	INDEX
INDUSTRIE DER STEINE UND ERDEN INSGESAMT									
1972	FEB	74,2	-19,3	+22,2	106,0	+ 4,8	105,1	+ 2,3	101,8
	MAR*	107,0	+20,6	+44,2	122,8	+15,8	122,2	+16,3	(102,2)
	APR	109,0	+ 4,4	+ 1,9	104,0	-15,3	106,2	-13,1	(102,7)
	MAI	118,5	+ 7,5	+ 8,7	108,0	+ 3,8	104,2	- 1,9	(103,3)
	JUN	118,3	- 1,0	- 0,2	101,3	- 6,2	97,2	- 6,7	(103,9)
	JUL	111,1	- 9,7	- 6,1	92,9	- 8,3	97,0	- 0,2	(104,6)
	AUG	121,0	+ 6,8	+ 8,9	105,9	+14,0	104,5	+ 7,7	(105,4)
	SEP	121,7	+ 3,0	+ 0,6	99,5	- 6,0	100,2	- 4,1	(106,2)
	OKT	125,4	+10,6	+ 3,0	107,8	+ 8,3	107,6	+ 7,4	(107,1)
	NOV	107,6	+ 3,9	-14,2	105,0	- 2,6	104,3	- 3,1	(108,0)
	DEZ	98,0	+ 9,1	- 8,9	115,1	+ 9,6	112,6	+ 8,0	(109,1)
	1973	JAN	71,7	+18,1	-26,8	112,1	- 2,6	111,6	- 0,9
	FEB	80,4	+ 8,4	+12,1	112,3	+ 0,2	112,3	+ 0,6	(111,4)
INDUSTRIE DER STEINE UND ERDEN INLAND									
1972	FEB	74,0	-19,0	+24,2	106,8	+ 5,5	105,9	+ 2,9	102,1
	MAR*	107,3	+22,6	+45,0	124,1	+16,2	123,6	+16,7	(102,5)
	APR	109,2	+ 4,2	+ 1,8	104,1	-16,1	106,3	-14,0	(103,0)
	MAI	118,8	+ 7,3	+ 8,8	108,0	+ 3,7	104,1	- 2,1	(103,5)
	JUN	118,6	- 1,3	- 0,2	101,3	- 6,2	97,0	- 6,8	(104,1)
	JUL	112,0	- 9,9	- 5,6	92,7	- 8,5	97,0	+ 0,0	(104,7)
	AUG	121,4	+ 6,6	+ 8,4	105,6	+13,9	104,3	+ 7,5	(105,4)
	SEP	122,7	+ 3,5	+ 1,1	99,8	- 5,5	100,2	- 3,9	(106,2)
	OKT	126,0	+10,2	+ 2,7	107,7	+ 7,9	107,6	+ 7,4	(107,0)
	NOV	105,7	+ 1,4	-16,1	103,2	- 4,2	102,7	- 4,6	(107,8)
	DEZ	97,5	+ 8,7	- 7,8	115,2	+11,6	112,3	+ 9,3	(108,7)
	1973	JAN	70,5	+18,3	-27,7	112,0	- 2,8	111,4	- 0,8
	FEB	79,2	+ 7,0	+12,3	112,0	+ 0,0	112,0	+ 0,5	(110,7)
INDUSTRIE DER STEINE UND ERDEN AUSLAND									
1972	FEB	79,8	-13,7	-11,2	88,8	- 9,7	86,8	-12,0	95,8
	MAR	101,4	-15,4	+27,1	88,5	- 0,3	88,4	+ 1,8	( 96,2)
	APR	106,2	+13,5	+ 4,7	103,5	+16,9	104,7	+18,4	( 96,9)
	MAI	109,1	+14,5	+ 2,7	108,8	+ 5,1	106,8	+ 2,0	( 97,9)
	JUN	111,0	+11,1	+ 1,7	100,2	- 7,9	100,1	- 6,3	( 99,1)
	JUL	87,7	- 0,8	-21,0	94,8	- 5,4	96,7	- 3,4	(100,7)
	AUG	110,3	+13,4	+25,8	113,6	+19,8	111,2	+15,0	(102,6)
	SEP	97,9	-10,0	-11,2	95,9	-15,6	98,6	-11,3	(104,9)
	OKT	111,5	+24,7	+13,9	110,6	+15,3	108,4	+ 9,9	(107,6)
	NOV*	160,5	+81,2	+43,9	160,2	+44,8	159,9	+47,5	(110,8)
	DEZ	112,0	+20,4	-30,2	113,1	-29,4	116,8	-27,0	(114,4)
	1973	JAN	105,5	+17,4	- 5,8	114,9	+ 1,6	115,0	- 1,5
	FEB	112,0	+40,4	+ 6,2	121,1	+ 5,4	121,1	+ 5,3	(123,2)
STAHL- UND WARMWALZWERKE (MENGENINDEX) INSGESAMT									
1972	FEB	96,9	+13,1	- 0,9	93,4	- 5,5	92,8	- 4,6	93,0
	MAR	107,3	+18,2	+10,7	96,4	+ 3,2	97,3	+ 4,8	( 94,4)
	APR	100,3	+ 6,0	- 6,5	99,0	+ 2,7	96,7	- 0,6	( 96,1)
	MAI	104,1	+13,0	+ 3,8	102,5	+ 3,5	101,6	+ 5,1	( 98,1)
	JUN	114,3	+20,3	+ 9,8	103,1	+ 0,6	103,4	+ 1,8	(100,5)
	JUL	95,3	+ 0,5	-16,6	96,1	- 6,8	97,2	- 6,0	(103,2)
	AUG	96,7	+12,3	+ 1,5	104,3	+ 8,5	104,5	+ 7,5	(106,3)
	SEP	90,7	+18,7	- 6,2	108,7	+ 4,2	112,0	+ 7,2	(109,7)
	OKT	103,7	+27,9	+14,3	118,9	+ 9,4	117,9	+ 5,3	(113,7)
	NOV	113,8	+38,9	+ 9,7	116,0	- 2,4	117,9	+ 0,0	(118,0)
	DEZ	127,2	+31,5	+11,8	113,2	- 2,4	117,4	- 0,4	(122,8)
	1973	JAN	134,1	+37,1	+ 5,4	132,8	+17,3	133,4	+13,6
	FEB	133,3	+37,6	- 0,6	130,0	- 2,1	130,0	- 2,5	(133,9)
STAHL- UND WARMWALZWERKE (MENGENINDEX) INLAND									
1972	FEB	88,5	+17,2	+ 0,3	88,3	- 4,1	87,4	- 4,7	85,0
	MAR	98,2	+19,2	+11,0	87,8	- 0,6	88,1	+ 0,8	( 85,8)
	APR	96,7	+11,3	- 1,5	93,7	+ 6,7	88,7	+ 0,7	( 86,9)
	MAI	95,7	+12,3	- 1,0	94,4	+ 0,7	90,0	+ 1,5	( 88,3)
	JUN	103,3	+17,1	+ 7,9	93,2	- 1,3	93,8	+ 4,2	( 90,0)
	JUL	81,0	-11,5	-21,6	80,7	-13,4	83,6	-10,9	( 92,1)
	AUG	81,0	- 1,0	+ 0,0	86,6	+ 7,3	86,0	+ 2,9	( 94,5)
	SEP	76,9	+ 0,9	- 5,1	90,8	+ 4,8	95,6	+11,2	( 97,3)
	OKT	84,1	+ 4,7	+ 9,4	99,9	+10,0	99,8	+ 4,4	(100,5)
	NOV	101,4	+25,7	+20,6	97,8	- 2,1	99,8	+ 0,0	(104,2)
	DEZ	110,0	+20,7	+ 8,5	97,9	+ 0,1	101,0	+ 1,2	(108,3)
	1973	JAN	118,6	+34,5	+ 7,8	119,5	+22,1	120,9	+19,7
	FEB	127,9	+44,5	+ 7,8	125,1	+ 4,7	125,1	+ 3,5	(118,1)
STAHL- UND WARMWALZWERKE (MENGENINDEX) AUSLAND									
1972	FEB	121,1	+ 5,4	- 3,3	111,5	+ 0,2	110,8	+ 1,6	116,1
	MAR	133,6	+16,5	+10,3	121,0	+ 8,5	123,4	+11,4	(119,1)
	APR	110,4	- 5,6	-17,4	113,3	- 6,4	116,8	- 5,3	(122,5)
	MAI	128,3	+14,5	+16,2	126,6	+11,7	129,8	+11,1	(126,3)
	JUN	145,9	+27,3	+13,7	135,5	+ 7,0	130,6	+ 0,6	(130,4)
	JUL	136,3	+30,7	- 6,6	133,3	- 1,6	133,5	+ 2,2	(135,0)
	AUG	141,6	+43,6	+ 3,9	156,8	+17,6	157,3	+17,8	(140,0)
	SEP	130,3	+68,8	- 8,0	154,6	- 1,4	155,2	- 1,3	(145,4)
	OKT	160,0	+91,8	+22,8	179,7	+16,2	176,9	+14,0	(151,3)
	NOV	149,5	+75,5	- 6,6	162,3	- 9,7	164,3	- 7,1	(157,6)
	DEZ	176,8	+56,9	+18,3	165,8	+ 2,2	164,1	- 0,1	(164,4)
	1973	JAN	178,6	+42,7	+ 1,0	166,9	+ 0,7	167,7	+ 2,2
	FEB	148,7	+22,8	-16,7	144,6	-13,4	144,6	-13,8	(179,5)



## 4. AUFTRAGSEINGANG IN DER INDUSTRIE

## 4.2. VOLUMENINDEX (1970 = 100)

JAHR	MONAT	ORIGINALWERT			SAISONBEREINIGTER WERT		SAISON- UND ARBEITSTÄEGLICH BEREINIGTER WERT		GLATTE KOMPONENTE
		INDEX	VERÄNDERUNG VORJAHR	IN O/O GEGEN VORMONAT	INDEX	VERÄNDERUNG IN O/O GEGEN VORMONAT	INDEX	VERÄNDERUNG IN O/O GEGEN VORMONAT	INDEX
CHEMISCHE INDUSTRIE (OHNE KOHLENWERTSTOFFINDUSTRIE) INSGESAMT									
1972	FEB	109,8	+ 9,3	+ 7,3	111,0	+ 3,1	109,8	+ 1,6	107,3
	MAR	115,3	+ 1,2	+ 5,0	109,0	- 1,8	109,0	- 0,7	(107,8)
	APR	105,3	- 0,1	- 8,7	103,5	- 5,0	106,0	- 2,8	(108,4)
	MAI	111,6	+ 8,5	+ 6,0	112,8	+ 9,0	111,8	+ 5,5	(109,2)
	JUN	112,0	+ 4,0	+ 0,4	108,1	- 4,2	107,1	- 4,2	(110,0)
	JUL	105,1	+ 1,3	- 6,2	106,7	- 1,3	107,8	+ 0,7	(111,0)
	AUG	108,7	+ 8,3	+ 3,4	113,7	+ 6,6	112,2	+ 4,1	(112,0)
	SEP	112,4	+ 5,5	+ 3,4	109,9	- 3,3	110,2	- 1,8	(113,3)
	OKT	119,3	+10,3	+ 6,1	114,8	+ 4,5	113,6	+ 3,1	(114,6)
	NOV	116,0	+ 8,8	- 2,8	117,4	+ 2,3	116,6	+ 2,6	(116,2)
	DEZ	111,7	+ 7,8	- 3,7	114,1	- 2,8	120,6	+ 3,4	(117,9)
1973	JAN	123,8	+21,0	+10,8	128,0	+12,2	126,1	+ 4,6	(119,7)
	FEB	117,6	+ 7,1	- 5,0	119,5	- 6,6	119,5	- 5,2	(121,8)
CHEMISCHE INDUSTRIE (OHNE KOHLENWERTSTOFFINDUSTRIE) INLAND									
1972	FEB	108,4	+ 9,5	+ 7,0	111,0	+ 4,2	109,8	+ 2,4	106,4
	MAR	111,5	- 1,5	+ 2,9	107,1	- 3,5	107,3	- 2,3	(106,7)
	APR	102,5	- 2,1	- 8,1	101,7	- 5,0	104,2	- 2,9	(106,9)
	MAI	108,6	+ 6,0	+ 6,0	110,3	+ 8,5	109,2	+ 4,8	(107,3)
	JUN	109,5	- 0,3	+ 0,8	105,5	- 4,4	104,7	- 4,1	(107,6)
	JUL	104,1	- 1,0	- 4,9	103,6	- 1,8	104,3	- 0,4	(108,1)
	AUG	106,4	+ 6,0	+ 2,2	110,9	+ 7,0	109,4	+ 4,9	(108,6)
	SEP	112,7	+ 3,0	+ 5,9	108,0	- 2,6	107,6	- 1,6	(109,2)
	OKT	117,3	+ 6,3	+ 4,1	110,8	+ 2,6	110,1	+ 2,3	(109,9)
	NOV	112,1	+ 4,9	- 4,4	112,6	+ 1,6	111,5	+ 1,3	(110,7)
	DEZ	103,5	+ 3,2	- 7,7	109,0	- 3,2	114,3	+ 2,5	(111,7)
1973	JAN*	120,0	+18,5	+15,9	125,2	+14,9	123,2	+ 7,8	(112,7)
	FEB	113,2	+ 4,4	- 5,7	115,5	- 7,7	115,5	- 6,2	(113,9)
CHEMISCHE INDUSTRIE (OHNE KOHLENWERTSTOFFINDUSTRIE) AUSLAND									
1972	FEB	113,1	+ 9,0	+ 6,9	111,8	+ 0,3	111,0	+ 0,2	110,1
	MAR	124,0	+ 7,2	+ 9,6	113,2	+ 1,3	112,9	+ 1,7	(111,3)
	APR	111,8	+ 4,4	- 9,8	108,1	- 4,5	110,6	- 2,0	(112,6)
	MAI	118,4	+14,2	+ 5,9	117,8	+ 9,0	117,4	+ 6,1	(114,0)
	JUN	117,9	+14,5	- 0,4	116,2	- 1,4	113,6	- 3,2	(115,5)
	JUL	107,6	+ 6,7	- 8,7	112,9	- 2,8	114,6	+ 0,9	(117,1)
	AUG	114,3	+13,8	+ 6,2	120,8	+ 7,0	119,7	+ 4,5	(118,9)
	SEP	111,5	+11,4	- 2,4	112,8	- 6,6	114,3	- 4,5	(120,7)
	OKT	123,9	+19,9	+11,1	124,7	+10,5	123,0	+ 7,6	(122,7)
	NOV	124,9	+18,2	+ 0,8	127,7	+ 2,4	127,2	+ 3,4	(124,8)
	DEZ	130,7	+17,4	+ 4,6	126,6	- 0,9	128,8	+ 1,3	(127,0)
1973	JAN	132,4	+25,1	+ 1,3	137,3	+ 8,5	136,5	+ 6,0	(129,3)
	FEB	127,6	+12,8	- 3,6	127,8	- 6,9	127,8	- 6,4	(131,8)
MASCHINENBAU INSGESAMT									
1972	FEB	76,4	-10,2	+ 8,4	74,5	- 2,9	74,5	- 2,1	75,8
	MAR	86,1	-17,0	+12,7	74,4	- 0,1	73,6	- 1,2	( 76,1)
	APR	76,9	-16,0	-10,7	73,4	- 1,3	75,8	+ 3,0	( 76,8)
	MAI	83,3	+ 1,8	+ 8,3	86,4	+17,7	85,2	+12,4	( 78,0)
	JUN	88,7	+ 4,6	+ 6,5	85,0	- 1,6	80,3	- 5,8	( 79,6)
	JUL	81,5	- 9,1	- 8,1	77,1	- 9,3	80,6	+ 0,4	( 81,8)
	AUG	76,8	+ 3,9	- 5,8	82,7	+ 7,3	82,4	+ 2,2	( 84,5)
	SEP	84,9	+ 7,5	+10,5	85,6	+ 3,5	87,0	+ 5,6	( 87,8)
	OKT	91,5	+24,8	+ 7,8	89,1	+ 4,1	88,7	+ 2,0	( 91,7)
	NOV	92,8	+27,1	+ 1,4	95,4	+ 7,1	95,4	+ 7,6	( 96,3)
	DEZ	97,5	+30,9	+ 5,1	101,2	+ 6,1	101,7	+ 6,6	(101,6)
1973	JAN*	110,3	+56,5	+13,1	117,9	+16,5	117,4	+15,4	(107,7)
	FEB	121,3	+58,8	+10,0	118,4	+ 0,4	118,4	+ 0,9	(114,5)
MASCHINENBAU INLAND									
1972	FEB	72,1	-12,4	+ 8,1	70,5	- 5,6	68,8	- 8,0	72,4
	MAR	79,1	-21,9	+ 9,7	68,5	- 2,8	68,6	- 0,3	( 72,4)
	APR	73,4	-13,8	- 7,2	71,2	+ 3,9	73,6	+ 7,3	( 72,8)
	MAI	78,1	- 4,6	+ 6,4	81,8	+14,9	79,4	+ 7,9	( 73,7)
	JUN	86,1	+ 3,4	+10,2	81,5	- 0,4	75,6	- 4,8	( 75,1)
	JUL	79,1	-11,2	- 8,1	74,1	- 9,1	77,5	+ 2,5	( 77,1)
	AUG	72,0	- 6,7	- 9,0	75,6	+ 2,0	74,6	- 3,7	( 79,6)
	SEP	81,8	+ 9,1	+13,6	82,4	+ 9,0	84,1	+12,7	( 82,7)
	OKT	83,5	+13,8	+ 2,1	79,2	- 3,9	78,1	- 7,1	( 86,5)
	NOV	82,2	+13,4	- 1,6	84,3	+ 6,4	85,4	+ 9,3	( 91,0)
	DEZ	87,7	+22,3	+ 6,7	92,5	+ 9,7	97,1	+13,7	( 96,3)
1973	JAN	102,0	+52,9	+16,3	108,2	+17,0	107,2	+10,4	(102,3)
	FEB	111,7	+54,9	+ 9,5	110,5	+ 2,1	110,5	+ 3,1	(109,2)
MASCHINENBAU AUSLAND									
1972	FEB	84,1	- 6,6	+ 8,9	80,5	+ 0,0	82,7	+ 4,6	80,0
	MAR	98,8	- 8,6	+17,5	85,3	+ 6,0	83,1	+ 0,5	( 80,9)
	APR	83,3	-19,5	-15,7	77,2	- 9,5	78,3	- 5,8	( 82,5)
	MAI	92,6	+13,3	+11,2	94,6	+22,5	94,9	+21,2	( 84,6)
	JUN	93,4	+ 6,6	+ 0,9	89,1	- 5,8	88,4	- 6,8	( 87,4)
	JUL	86,0	- 5,1	- 7,9	84,5	- 5,2	87,0	- 1,6	( 90,8)
	AUG	85,5	+25,7	- 0,6	95,3	+12,8	94,8	+ 9,0	( 95,1)
	SEP	90,4	+ 5,0	+ 5,7	92,3	- 3,1	93,8	- 1,1	(100,1)
	OKT	105,8	+44,7	+17,0	105,9	+14,7	106,2	+13,2	(106,0)
	NOV	111,9	+51,4	+ 5,8	117,0	+10,5	115,2	+ 8,5	(112,8)
	DEZ	115,4	+60,7	+ 3,1	117,4	+ 0,3	120,3	+ 4,4	(120,6)
1973	JAN	125,2	+62,2	+ 8,5	129,3	+10,1	128,7	+ 7,0	(129,3)
	FEB	138,6	+64,8	+10,7	135,4	+ 4,7	135,4	+ 5,2	(139,2)

## 4. AUFTRAGSEINGANG IN DER INDUSTRIE

## 4.2. VOLUMENINDEX (1970 = 100)

JAHR	MONAT	ORIGINALWERT			SAISONBEREINIGTER WERT		SAISON- UND ARBEITSTÄGLICH BEREINIGTER WERT		GLATTE KOMPONENTE
		INDEX	VERÄNDERUNG VORJAHR	IN O/O GEGEN VORMONAT	INDEX	VERÄNDERUNG IN O/O GEGEN VORMONAT	INDEX	VERÄNDERUNG IN O/O GEGEN VORMONAT	INDEX
STRASSENFAHRZEUGBAU INSGESAMT									
1972	FEB	106,0	+ 7,9	+ 4,1	107,7	- 0,5	106,6	- 2,6	98,9
	MAR	119,7	+ 0,3	+12,9	107,6	- 0,1	106,6	+ 0,0	( 99,1)
	APR	108,0	- 2,0	- 9,8	96,6	-10,2	98,2	- 7,9	( 99,6)
	MAI	106,1	- 2,6	- 1,8	103,9	+ 7,6	103,0	+ 4,9	(100,4)
	JUN	104,7	- 3,9	- 1,3	99,3	- 4,4	100,9	- 2,0	(101,6)
	JUL	88,0	-21,1	-16,0	92,1	- 7,3	92,9	- 7,9	(103,2)
	AUG	86,0	+ 4,0	- 2,3	108,6	+17,9	106,7	+14,9	(105,2)
	SEP	101,2	+ 3,3	+17,7	100,1	- 7,8	100,9	- 5,4	(107,6)
	OKT	119,2	+13,0	+17,8	109,0	+ 8,9	108,6	+ 7,6	(110,6)
	NOV	127,0	+34,0	+ 6,5	121,8	+11,7	119,3	+ 9,9	(114,2)
	DEZ	95,1	+10,8	-25,1	106,4	-12,6	118,4	- 0,8	(118,3)
	1973	JAN*	160,2	+57,4	+68,5	167,9	+57,8	165,2	+39,5
FEB	138,6	+30,8	-13,5	137,1	-18,3	137,1	-17,0	(128,4)	
STRASSENFAHRZEUGBAU INLAND									
1972	FEB	100,9	+ 7,3	- 3,4	102,4	- 9,9	102,8	-10,1	94,5
	MAR	123,0	+ 4,9	+21,9	105,1	+ 2,6	103,2	+ 0,4	( 95,3)
	APR	108,9	+ 3,7	-11,5	97,4	- 7,3	98,3	- 4,7	( 96,5)
	MAI	107,3	+ 0,7	- 1,5	102,2	+ 4,9	100,9	+ 2,6	( 97,9)
	JUN	101,3	- 2,2	- 5,6	96,0	- 6,1	96,7	- 4,2	( 99,7)
	JUL	88,9	- 5,6	-12,2	93,3	- 2,8	93,4	- 3,4	(101,8)
	AUG	89,0	+ 7,6	+ 0,1	107,4	+15,1	106,4	+13,9	(104,3)
	SEP	93,2	+ 9,4	+ 4,7	96,5	-10,1	99,1	- 6,9	(107,2)
	OKT	117,4	+21,7	+26,0	108,0	+11,9	108,2	+ 9,2	(110,4)
	NOV	110,0	+31,4	- 6,3	105,5	- 2,3	104,3	- 3,6	(114,1)
	DEZ	91,9	+25,7	-16,5	107,6	+ 2,0	116,5	+11,7	(118,2)
	1973	JAN*	159,0	+52,3	+73,0	167,7	+55,9	165,1	+41,7
FEB	145,3	+44,0	- 8,6	142,2	-15,2	142,2	-13,9	(127,8)	
STRASSENFAHRZEUGBAU AUSLAND									
1972	FEB	112,3	+ 8,3	+13,9	112,7	+ 9,8	109,6	+ 4,2	103,9
	MAR	115,6	- 5,2	+ 2,9	111,9	- 0,7	112,1	+ 2,3	(102,9)
	APR	106,8	- 8,5	- 7,6	95,3	-14,8	96,9	-13,6	(102,3)
	MAI	104,7	- 6,5	- 2,0	107,2	+12,5	105,5	+ 8,9	(101,9)
	JUN	108,8	- 5,8	+ 3,9	101,4	- 5,4	103,3	- 2,1	(102,0)
	JUL	86,8	-34,8	-20,2	90,2	-11,0	92,2	-10,7	(102,5)
	AUG	82,2	- 0,7	- 5,3	108,4	+20,2	104,9	+13,8	(103,6)
	SEP	111,2	- 2,4	+35,3	106,4	- 1,8	105,0	+ 0,1	(105,2)
	OKT	121,6	+ 4,3	+ 9,4	109,0	+ 2,4	107,8	+ 2,7	(107,5)
	NOV*	148,3	+36,6	+22,0	148,9	+36,6	146,9	+36,3	(110,5)
	DEZ	99,0	- 2,5	-33,2	100,4	-32,6	117,8	-19,8	(114,3)
	1973	JAN*	161,7	+64,0	+63,3	166,3	+65,6	164,3	+39,5
FEB	130,0	+15,8	-19,6	128,9	-22,5	128,9	-21,5	(124,3)	
ELEKTROTECHNISCHE INDUSTRIE INSGESAMT									
1972	FEB	107,9	+ 9,4	+13,6	105,0	+ 0,9	106,1	+ 3,4	105,4
	MAR	112,2	- 0,4	+ 4,0	101,8	- 3,0	101,7	- 4,1	(106,2)
	APR	97,9	+ 6,6	-12,7	105,9	+ 4,0	109,1	+ 7,3	(107,1)
	MAI	98,6	+ 5,2	+ 0,7	105,8	- 0,1	105,8	- 3,0	(108,0)
	JUN	119,9	+16,7	+21,6	116,3	+ 9,9	111,1	+ 5,0	(109,0)
	JUL	113,0	+19,1	- 5,8	113,4	- 2,5	114,0	+ 2,6	(110,1)
	AUG	94,2	+ 4,6	-16,6	105,3	- 7,1	105,7	- 7,3	(111,3)
	SEP	109,8	- 7,7	+16,6	98,4	- 6,6	100,7	- 4,7	(112,5)
	OKT	119,0	+20,6	+ 8,4	119,5	+21,4	118,7	+17,9	(113,7)
	NOV	115,2	+ 0,6	- 3,2	111,1	- 7,0	111,5	- 6,1	(115,1)
	DEZ	129,2	+16,7	+12,2	121,6	+ 9,5	117,4	+ 5,3	(116,5)
	1973	JAN	124,8	+31,4	- 3,4	132,4	+ 8,9	131,3	+11,8
FEB	116,7	+ 8,2	- 6,5	115,8	-12,5	115,8	-11,8	(119,6)	
ELEKTROTECHNISCHE INDUSTRIE INLAND									
1972	FEB	104,4	+ 6,3	+ 9,7	102,7	- 1,2	104,6	+ 2,2	105,1
	MAR	111,4	+ 4,1	+ 6,7	103,5	+ 0,8	102,5	- 2,0	(105,7)
	APR	96,4	+ 7,1	-13,5	105,4	+ 1,8	107,6	+ 5,0	(106,4)
	MAI	96,1	+ 3,6	- 0,3	104,1	- 1,2	104,6	- 2,8	(107,1)
	JUN	120,6	+17,7	+25,5	116,7	+12,1	112,8	+ 7,8	(107,9)
	JUL	114,9	+19,3	- 4,7	113,3	- 2,9	113,5	+ 0,6	(108,7)
	AUG	94,6	+ 5,3	-17,7	105,7	- 6,7	106,3	- 6,3	(109,6)
	SEP	104,3	-13,2	+10,3	95,4	- 9,7	98,0	- 7,8	(110,5)
	OKT	115,8	+13,3	+11,0	114,9	+20,4	114,8	+17,1	(111,5)
	NOV	112,2	- 4,1	- 3,1	106,4	- 7,4	106,4	- 7,3	(112,5)
	DEZ	126,0	+13,8	+12,3	116,8	+ 9,8	112,7	+ 5,9	(113,6)
	1973	JAN	124,4	+30,7	- 1,3	130,8	+12,0	129,7	+15,1
FEB	114,5	+ 9,7	- 8,0	114,3	-12,6	114,3	-11,9	(116,0)	
ELEKTROTECHNISCHE INDUSTRIE AUSLAND									
1972	FEB	121,3	+20,9	+27,8	112,7	+ 8,0	110,0	+ 5,9	103,3
	MAR	115,1	-13,8	- 5,1	94,6	-16,1	98,1	-10,8	(104,9)
	APR	103,5	+ 4,8	-10,1	106,6	+12,7	111,6	+13,8	(106,7)
	MAI	108,0	+10,9	+ 4,3	110,8	+ 3,9	108,3	- 3,0	(108,7)
	JUN	116,8	+12,4	+ 8,1	112,7	+ 1,7	106,5	- 1,7	(111,0)
	JUL	105,5	+17,7	- 9,7	112,6	- 0,1	113,7	+ 6,8	(113,5)
	AUG	92,4	+ 1,2	-12,4	103,3	- 8,3	102,2	-10,1	(116,3)
	SEP	130,9	+14,1	+41,7	109,8	+ 6,3	111,6	+ 9,2	(119,3)
	OKT	131,1	+54,1	+ 0,2	136,5	+24,3	132,4	+18,6	(122,5)
	NOV	126,7	+21,1	- 3,4	128,3	- 6,0	130,2	- 1,7	(126,0)
	DEZ	141,1	+76,8	+11,4	148,3	+15,6	139,3	+ 7,0	(129,7)
	1973	JAN	126,3	+33,1	-10,5	138,4	- 6,7	138,6	- 0,5
FEB	124,9	+ 3,0	- 1,1	121,0	-12,6	121,0	-12,7	(138,0)	

## 4. AUFTRAGSEINGANG IN DER INDUSTRIE

## 4.2. VOLUMENINDEX (1970 = 100)

JAHR	MONAT	ORIGINALWERT			SAISONBEREINIGTER WERT		SAISON- UND ARBEITSTÄGLICH BEREINIGTER WERT		GLATTE KOMPONENTE
		INDEX	VERÄNDERUNG IN O/O GEGEN VORJAHR	VERÄNDERUNG IN O/O GEGEN VORMONAT	INDEX	VERÄNDERUNG IN O/O GEGEN VORMONAT	INDEX	VERÄNDERUNG IN O/O GEGEN VORMONAT	
EISEN-, BLECH- UND METALLWARENINDUSTRIE INSGESAMT									
1972	FEB	101,5	+ 3,7	+ 7,7	102,9	+ 4,0	102,3	+ 2,9	98,9
	MAR	109,2	+ 2,2	+ 7,6	103,9	+ 1,0	103,0	+ 0,7	( 99,3)
	APR	99,5	+ 2,5	- 8,9	99,1	- 4,6	101,4	- 1,6	( 99,8)
	MAI	103,1	+ 8,1	+ 3,6	105,2	+ 6,2	103,7	+ 2,3	(100,5)
	JUN	104,5	+ 2,9	+ 1,4	100,4	- 4,6	99,5	- 4,1	(101,2)
	JUL	93,1	- 0,4	-10,9	96,6	- 3,8	97,9	- 1,6	(102,0)
	AUG	94,8	+ 5,3	+ 1,8	103,4	+ 7,0	101,5	+ 3,7	(103,0)
	SEP	100,7	- 1,7	+ 6,2	97,0	- 6,2	98,1	- 3,3	(104,0)
	OKT*	115,3	+16,0	+14,5	108,9	+12,3	108,3	+10,4	(105,3)
	NOV	116,8	+11,7	+ 1,3	111,5	+ 2,4	109,4	+ 1,0	(106,6)
	DEZ	103,2	+ 5,8	-11,6	105,1	- 5,7	109,9	+ 0,5	(108,2)
	JAN	112,1	+19,0	+ 8,6	115,6	+10,0	113,6	+ 3,4	(109,8)
	FEB	114,7	+13,0	+ 2,3	115,9	+ 0,3	115,9	+ 2,0	(111,7)
EISEN-, BLECH- UND METALLWARENINDUSTRIE INLAND									
1972	FEB	100,5	+ 4,0	+ 6,9	102,7	+ 3,8	102,1	+ 2,7	98,6
	MAR	108,3	+ 2,2	+ 7,8	103,8	+ 1,1	102,9	+ 0,8	( 98,9)
	APR	98,4	+ 2,2	- 9,1	98,8	- 4,8	101,0	- 1,8	( 99,3)
	MAI	102,4	+ 6,4	+ 4,1	104,2	+ 5,5	102,6	+ 1,6	( 99,8)
	JUN	103,6	+ 2,1	+ 1,2	99,6	- 4,4	99,1	- 3,4	(100,4)
	JUL	93,3	- 1,3	- 9,9	96,0	- 3,6	97,0	- 2,1	(101,1)
	AUG	94,3	+ 2,8	+ 1,1	101,8	+ 6,0	99,9	+ 3,0	(101,9)
	SEP	99,3	- 3,8	+ 5,3	95,6	- 6,1	96,8	- 3,1	(102,8)
	OKT*	113,2	+14,0	+14,0	106,6	+11,5	106,1	+ 9,6	(103,9)
	NOV	115,1	+10,1	+ 1,7	109,5	+ 2,7	107,4	+ 1,2	(105,1)
	DEZ	102,5	+ 5,3	-10,9	103,8	- 5,2	108,3	+ 0,8	(106,5)
	JAN	109,3	+16,3	+ 6,6	113,0	+ 8,9	111,0	+ 2,5	(108,0)
	FEB	112,3	+11,7	+ 2,7	114,2	+ 1,1	114,2	+ 2,9	(109,7)
EISEN-, BLECH- UND METALLWARENINDUSTRIE AUSLAND									
1972	FEB	106,4	+ 2,0	+11,5	103,9	+ 4,7	103,3	+ 3,8	100,7
	MAR	113,7	+ 1,9	+ 6,9	104,1	+ 0,2	103,3	+ 0,0	(101,6)
	APR	105,7	+ 4,1	- 7,0	100,8	- 3,2	103,6	+ 0,3	(102,7)
	MAI	106,4	+16,2	+ 0,7	110,4	+ 9,5	109,3	+ 5,5	(103,9)
	JUN	109,0	+ 7,1	+ 2,4	104,2	- 5,6	102,0	- 6,7	(105,2)
	JUL	92,4	+ 4,9	-15,2	100,0	- 4,0	102,5	+ 0,5	(106,7)
	AUG	97,5	+19,8	+ 5,5	111,5	+11,5	110,1	+ 7,4	(108,4)
	SEP	107,7	+ 9,6	+10,5	104,3	- 6,5	104,9	- 4,7	(110,2)
	OKT*	126,4	+25,9	+17,4	120,6	+15,6	119,9	+14,3	(112,1)
	NOV	125,3	+19,1	- 0,9	121,3	+ 0,6	119,7	- 0,2	(114,3)
	DEZ	106,9	+ 8,4	-14,7	112,0	- 7,7	117,4	- 1,9	(116,6)
	JAN	126,2	+32,3	+18,1	128,6	+14,8	126,4	+ 7,7	(119,0)
	FEB	126,7	+19,1	+ 0,4	124,6	- 3,1	124,6	- 1,4	(121,7)
TEXTILINDUSTRIE INSGESAMT									
1972	FEB	104,0	+ 0,8	+ 8,2	109,2	- 0,5	108,3	- 1,3	107,9
	MAR	124,0	- 6,6	+19,2	109,2	+ 0,0	108,9	+ 0,6	(107,3)
	APR	116,9	- 8,0	- 5,7	103,4	- 5,3	106,3	- 2,4	(106,8)
	MAI	107,8	- 5,4	- 7,8	109,2	+ 5,6	108,4	+ 2,0	(106,6)
	JUN	98,0	- 6,8	- 9,1	106,7	- 2,3	104,8	- 3,3	(106,6)
	JUL	81,1	-14,9	-17,2	100,7	- 5,6	102,0	- 2,7	(106,9)
	AUG	88,1	+ 0,8	+ 8,6	113,7	+12,9	112,0	+ 9,8	(107,6)
	SEP	119,5	+ 2,0	+35,6	110,6	- 2,7	111,0	- 0,9	(108,6)
	OKT	140,9	+ 0,9	+17,9	111,5	+ 0,8	110,7	- 0,3	(110,1)
	NOV	123,3	+ 1,9	-12,5	110,5	- 0,9	109,4	- 1,2	(112,0)
	DEZ	102,0	- 1,8	-17,3	108,2	- 2,1	115,7	+ 5,8	(114,5)
	JAN	106,7	+11,0	+ 4,6	119,8	+10,7	117,6	+ 1,6	(117,5)
	FEB	112,6	+ 8,3	+ 5,5	118,8	- 0,8	118,8	+ 1,0	(121,1)
TEXTILINDUSTRIE INLAND									
1972	FEB	103,5	+ 3,1	+ 5,3	110,0	- 1,9	109,3	- 1,9	108,6
	MAR	125,8	- 5,8	+21,5	109,9	- 0,1	109,6	+ 0,3	(107,9)
	APR	118,4	- 6,8	- 5,9	103,9	- 5,5	107,2	- 2,2	(107,4)
	MAI	107,0	- 6,8	- 9,6	108,4	+ 4,3	108,3	+ 1,0	(107,1)
	JUN	97,3	- 5,4	- 9,1	107,5	- 0,8	105,6	- 2,5	(107,0)
	JUL	81,3	-13,2	-16,4	102,0	- 5,1	102,6	- 2,8	(107,1)
	AUG	88,4	+ 0,5	+ 8,7	114,0	+11,8	112,4	+ 9,6	(107,5)
	SEP	119,1	- 0,3	+34,7	108,1	- 5,2	108,7	- 3,3	(108,2)
	OKT	140,7	- 1,1	+18,1	109,4	+ 1,2	108,2	- 0,5	(109,3)
	NOV	122,6	+ 1,6	-12,9	109,7	+ 0,3	108,5	+ 0,3	(110,7)
	DEZ	98,7	- 3,6	-19,5	106,6	- 2,8	114,2	+ 5,3	(112,6)
	JAN	103,2	+ 5,0	+ 4,6	116,5	+ 9,3	114,3	+ 0,1	(115,0)
	FEB	109,5	+ 5,8	+ 6,1	116,6	+ 0,1	116,6	+ 2,0	(117,8)
TEXTILINDUSTRIE AUSLAND									
1972	FEB	107,3	-10,1	+27,3	106,3	+12,1	104,0	+ 6,0	104,3
	MAR	113,5	-11,1	+ 5,8	103,6	- 2,5	104,5	+ 0,5	(103,7)
	APR	107,9	-15,1	- 4,9	101,6	- 1,9	102,1	- 2,3	(103,5)
	MAI	112,4	+ 2,8	+ 4,2	113,0	+11,2	107,5	+ 5,3	(103,9)
	JUN	102,4	-13,7	- 8,9	103,4	- 8,5	100,8	- 6,2	(104,7)
	JUL	80,1	-23,8	-21,8	92,5	-10,5	98,5	- 2,3	(106,2)
	AUG	86,5	+ 3,1	+ 8,0	113,4	+22,6	110,8	+12,5	(108,4)
	SEP	121,5	+17,8	+40,5	123,7	+ 9,1	122,8	+10,8	(111,4)
	OKT	142,4	+14,5	+17,2	124,7	+ 0,8	125,9	+ 2,5	(115,2)
	NOV	127,4	+ 3,9	-10,5	114,1	- 8,5	113,8	- 9,6	(119,9)
	DEZ	121,6	+ 7,4	- 4,6	119,6	+ 4,8	123,7	+ 8,7	(125,6)
	JAN	127,1	+50,8	+ 4,5	137,2	+14,7	135,2	+ 9,3	(132,4)
	FEB	131,1	+22,2	+ 3,1	132,7	- 3,3	132,7	- 1,8	(140,3)

## 4. AUFTRAGSEINGANG IN DER INDUSTRIE

## 4.2. VOLUMENINDEX (1970 = 100)

JAHR	MONAT	ORIGINALWERT			SAISONBEREINIGTER WERT		SAISON- UND ARBEITSTÄGLICH BEREINIGTER WERT		GLATTE KOMPONENTE
		INDEX	VERÄNDERUNG VORJAHR	IN O/O GEGEN VORMONAT	INDEX	VERÄNDERUNG IN O/O GEGEN VORMONAT	INDEX	VERÄNDERUNG IN O/O GEGEN VORMONAT	INDEX
BEKLEIDUNGSINDUSTRIE INSGESAMT									
1972	FEB	90,7	+13,7	+27,0	110,3	+ 0,6	112,0	+ 2,7	111,1
	MAR	163,8	+20,3	+80,6	127,0	+15,1	124,7	+11,3	(111,7)
	APR	165,8	+ 3,7	+ 1,2	110,9	-12,7	111,1	-10,9	(112,2)
	MAI	106,5	+ 4,6	-35,8	109,8	- 1,0	109,6	- 1,4	(112,3)
	JUN	76,8	+ 4,1	-27,9	109,1	- 0,6	112,2	+ 2,4	(112,2)
	JUL	59,2	+ 4,8	-22,9	105,9	- 2,9	105,1	- 6,3	(111,7)
	AUG	79,0	+11,6	+33,4	110,0	+ 3,9	108,6	+ 3,3	(110,9)
	SEP	144,0	+ 4,7	+82,3	112,6	+ 2,4	113,9	+ 4,9	(109,6)
	OKT	185,0	+ 9,2	+28,5	118,3	+ 5,1	118,4	+ 4,0	(107,9)
	NOV	115,1	- 1,8	-37,8	105,8	-10,6	103,5	-12,6	(105,7)
	DEZ	73,3	- 1,5	-36,3	101,2	- 4,3	102,8	- 0,7	(102,9)
	1973	JAN	51,6	-27,7	-29,6	91,1	-10,0	90,5	-12,0
FEB		68,1	-24,9	+32,0	88,5	- 2,9	88,5	- 2,2	( 95,6)
BEKLEIDUNGSINDUSTRIE INLAND									
1972	FEB	90,4	+12,9	+26,8	109,5	+ 1,1	111,1	+ 3,1	110,0
	MAR	160,9	+18,8	+78,0	125,0	+14,2	122,7	+10,4	(110,6)
	APR	162,6	+ 3,1	+ 1,1	109,1	-12,7	109,4	-10,8	(110,9)
	MAI	105,1	+ 3,2	-35,4	108,3	- 0,7	108,1	- 1,2	(111,0)
	JUN	76,4	+ 2,7	-27,3	107,8	- 0,5	110,7	+ 2,4	(110,8)
	JUL	59,5	+ 6,3	-22,1	105,4	- 2,2	104,5	- 5,6	(110,2)
	AUG	77,9	+11,4	+30,9	108,9	+ 3,3	107,5	+ 2,9	(109,3)
	SEP	142,5	+ 4,5	+82,9	111,4	+ 2,3	112,4	+ 4,6	(107,9)
	OKT	180,6	+ 7,8	+26,7	115,4	+ 3,6	115,4	+ 2,7	(106,1)
	NOV	113,0	- 2,8	-37,4	103,8	-10,1	101,5	-12,0	(103,7)
	DEZ	73,7	+ 0,0	-34,8	101,0	- 2,7	101,4	- 0,1	(100,8)
	1973	JAN	50,7	-28,9	-31,2	89,1	-11,8	88,7	-12,5
FEB		65,4	-27,7	+29,0	85,4	- 4,2	85,4	- 3,7	( 93,3)
BEKLEIDUNGSINDUSTRIE AUSLAND									
1972	FEB	97,7	+30,1	+32,9	126,1	- 6,0	125,1	- 7,5	127,7
	MAR*	225,7	+47,7	+131,0	192,2	+52,4	192,5	+53,9	(128,7)
	APR	234,9	+13,8	+ 4,1	148,6	-22,7	146,5	-23,9	(129,6)
	MAI	134,9	+33,4	-42,6	137,6	- 7,4	133,6	- 8,8	(130,5)
	JUN	85,1	+42,1	-36,9	133,0	- 3,3	138,7	+ 3,8	(131,2)
	JUL	52,4	-19,0	-38,4	111,4	-16,2	113,9	-17,9	(131,8)
	AUG	102,7	+13,0	+96,0	133,2	+19,6	130,7	+14,7	(132,4)
	SEP	176,2	+ 5,6	+71,6	138,4	+ 3,9	142,8	+ 9,3	(132,8)
	OKT*	280,2	+34,8	+59,0	192,2	+38,9	192,3	+34,7	(133,2)
	NOV	160,5	+15,6	-42,7	143,9	-25,1	143,5	-25,4	(133,4)
	DEZ	65,3	-25,7	-59,3	102,5	-28,8	128,3	-10,6	(133,6)
	1973	JAN	71,7	- 2,4	+ 9,8	129,0	+25,9	125,6	- 2,1
FEB		126,1	+29,1	+75,9	150,1	+16,4	150,1	+19,5	(133,5)

## 5. UMSATZE DER INDUSTRIE UND DES BAUHAUPTGEWERBES

5.1. WERTINDEX (1970 = 100)

JAHR	MONAT	ORIGINALWERT			SAISONBEREINIGTER WERT		SAISON- UND ARBEITSTÄGLICH BEREINIGTER WERT		GLATTE KOMPONENTE
		INDEX	VERAENDERUNG VORJAHR	IN O/O GEGEN VORMONAT	INDEX	VERAENDERUNG IN O/O GEGEN VORMONAT	INDEX	VERAENDERUNG IN O/O GEGEN VORMONAT	INDEX
VERARBEITENDE INDUSTRIE (OHNE NAHRUNGS- UND GENUSSMITTELINDUSTRIE) INSGESAMT									
1972	FEB	104,0	+ 7,2	+ 6,2	110,7	+ 2,1	110,2	+ 1,3	108,7
	MAR	118,4	+ 3,9	+13,8	112,0	+ 1,2	111,1	+ 0,8	(109,2)
	APR	107,5	+ 1,7	- 9,2	106,2	- 5,2	107,9	- 2,9	(109,9)
	MAI	110,9	+ 8,1	+ 3,2	114,2	+ 7,5	113,1	+ 4,8	(110,6)
	JUN	116,7	+ 7,0	+ 5,2	112,8	- 1,2	111,5	- 1,4	(111,4)
	JUL	104,5	- 1,5	-10,5	106,9	- 5,2	108,6	- 2,6	(112,4)
	AUG	105,9	+11,0	+ 1,3	116,1	+ 8,6	114,6	+ 5,5	(113,5)
	SEP	119,4	+ 2,1	+12,7	111,4	- 4,0	112,0	- 2,3	(114,8)
	OKT	124,9	+ 9,9	+ 4,6	115,7	+ 3,9	115,4	+ 3,0	(116,2)
	NOV	122,7	+10,6	- 1,8	119,2	+ 3,0	117,8	+ 2,1	(117,8)
	DEZ	119,2	+ 9,8	- 2,9	117,3	- 1,6	120,8	+ 2,5	(119,6)
	1973	JAN	114,2	+16,6	- 4,2	124,2	+ 5,9	123,0	+ 1,8
FEB		115,7	+11,3	+ 1,3	122,8	- 1,1	122,8	- 0,2	(123,9)
VERARBEITENDE INDUSTRIE (OHNE NAHRUNGS- UND GENUSSMITTELINDUSTRIE) INLAND									
1972	FEB	102,4	+ 6,4	+ 5,5	109,8	+ 1,9	109,3	+ 1,0	108,2
	MAR	117,2	+ 4,2	+14,5	111,7	+ 1,7	110,8	+ 1,4	(108,6)
	APR	106,6	+ 1,4	- 9,0	105,7	- 5,4	107,4	- 3,1	(109,2)
	MAI	109,8	+ 8,1	+ 3,0	113,5	+ 7,4	112,0	+ 4,3	(109,8)
	JUN	115,5	+ 6,8	+ 5,2	111,9	- 1,4	110,4	- 1,4	(110,4)
	JUL	103,6	- 0,9	-10,3	105,9	- 5,4	107,7	- 2,4	(111,2)
	AUG	106,0	+10,1	+ 2,3	114,7	+ 8,3	113,1	+ 5,0	(112,0)
	SEP	117,8	+ 1,1	+11,1	109,3	- 4,7	110,1	- 2,7	(113,0)
	OKT	123,8	+ 7,5	+ 5,1	112,9	+ 3,3	112,8	+ 2,5	(114,1)
	NOV	120,3	+ 8,1	- 2,8	115,9	+ 2,7	114,3	+ 1,3	(115,3)
	DEZ	114,5	+ 7,2	- 4,8	114,3	- 1,4	117,6	+ 2,9	(116,6)
	1973	JAN	110,7	+14,0	- 3,3	120,7	+ 5,6	119,4	+ 1,5
FEB		111,7	+ 9,1	+ 0,9	119,3	- 1,2	119,3	- 0,1	(119,7)
VERARBEITENDE INDUSTRIE (OHNE NAHRUNGS- UND GENUSSMITTELINDUSTRIE) AUSLAND									
1972	FEB	109,3	+ 9,8	+ 9,2	113,6	+ 2,4	113,1	+ 1,9	110,5
	MAR	122,4	+ 2,9	+12,0	113,1	- 0,4	112,2	- 0,8	(111,2)
	APR	110,5	+ 2,9	- 9,7	107,9	- 4,6	109,7	- 2,2	(112,2)
	MAI	114,7	+ 8,1	+ 3,8	117,3	+ 8,7	116,6	+ 6,3	(113,3)
	JUN	120,9	+ 7,1	+ 5,4	115,3	- 1,7	115,1	- 1,3	(114,7)
	JUL	107,3	- 3,7	-11,2	110,3	- 4,3	111,6	- 3,0	(116,3)
	AUG	105,2	+14,1	- 2,0	119,9	+ 8,7	118,5	+ 6,2	(118,3)
	SEP	124,4	+ 4,5	+18,3	118,5	- 1,2	119,3	+ 0,7	(120,5)
	OKT	128,6	+18,5	+ 3,4	124,3	+ 4,9	123,6	+ 3,6	(123,2)
	NOV	130,1	+18,7	+ 1,2	130,0	+ 4,6	128,8	+ 4,2	(126,1)
	DEZ	134,9	+18,3	+ 3,7	126,2	- 2,9	130,2	+ 1,1	(129,5)
	1973	JAN	124,7	+24,6	- 7,6	135,7	+ 7,5	134,5	+ 3,3
FEB		128,7	+17,7	+ 3,2	133,8	- 1,4	133,8	- 0,5	(137,6)
GRUNDSTOFF- UND PRODUKTIONSGUETERINDUSTRIEN INSGESAMT									
1972	FEB	95,4	+ 3,7	+ 4,7	104,2	+ 2,0	103,5	+ 0,8	102,8
	MAR	109,7	+ 2,3	+15,0	106,3	+ 2,0	105,7	+ 2,1	(103,3)
	APR	103,2	+ 0,2	- 5,9	100,4	- 5,6	102,3	- 3,2	(104,0)
	MAI	108,6	+ 8,4	+ 5,2	109,0	+ 8,6	107,7	+ 5,3	(104,9)
	JUN	112,3	+ 5,5	+ 3,4	106,2	- 2,6	104,6	- 2,9	(105,8)
	JUL	104,1	- 1,2	- 7,3	101,3	- 4,6	103,0	- 1,5	(106,9)
	AUG	107,9	+ 7,5	+ 3,7	109,2	+ 7,8	107,9	+ 4,8	(108,2)
	SEP	113,6	+ 4,5	+ 5,3	106,7	- 2,3	107,1	- 0,7	(109,7)
	OKT	118,9	+11,5	+ 4,7	110,8	+ 3,8	110,3	+ 3,0	(111,4)
	NOV	115,1	+13,1	- 3,2	114,6	+ 3,4	113,5	+ 2,9	(113,2)
	DEZ	105,7	+11,6	- 8,2	113,0	- 1,4	116,8	+ 2,9	(115,3)
	1973	JAN	112,7	+23,7	+ 6,6	122,8	+ 8,7	121,4	+ 3,9
FEB		107,8	+13,0	- 4,3	117,5	- 4,3	117,5	- 3,2	(120,1)
GRUNDSTOFF- UND PRODUKTIONSGUETERINDUSTRIEN INLAND									
1972	FEB	93,4	+ 4,0	+ 5,1	103,6	+ 2,0	103,0	+ 0,8	102,1
	MAR	107,9	+ 2,7	+15,5	105,9	+ 2,2	105,2	+ 2,1	(102,6)
	APR	102,5	+ 0,7	- 5,0	99,9	- 5,7	101,6	- 3,4	(103,1)
	MAI	107,8	+ 8,2	+ 5,2	108,1	+ 8,2	106,6	+ 4,9	(103,8)
	JUN	111,7	+ 4,8	+ 3,6	104,9	- 3,0	103,9	- 2,5	(104,6)
	JUL	104,6	- 1,1	- 6,4	100,2	- 4,5	101,7	- 2,1	(105,5)
	AUG	107,3	+ 7,3	+ 2,6	107,9	+ 7,7	106,4	+ 4,6	(106,5)
	SEP	112,3	+ 2,4	+ 4,7	104,3	- 3,3	104,8	- 1,5	(107,6)
	OKT	117,3	+ 9,0	+ 4,5	107,7	+ 3,3	107,4	+ 2,5	(108,9)
	NOV	112,2	+ 9,5	- 4,3	110,6	+ 2,7	109,3	+ 1,8	(110,3)
	DEZ	99,3	+ 8,9	-11,5	108,7	- 1,7	113,2	+ 3,6	(111,9)
	1973	JAN	107,4	+20,8	+ 8,2	118,8	+ 9,3	117,2	+ 3,5
FEB		103,0	+13,3	- 4,1	113,7	- 4,3	113,7	- 3,0	(115,4)
GRUNDSTOFF- UND PRODUKTIONSGUETERINDUSTRIEN AUSLAND									
1972	FEB	102,4	+ 3,0	+ 4,0	106,5	+ 2,0	105,6	+ 1,1	105,0
	MAR	116,2	+ 1,5	+13,5	108,1	+ 1,5	107,8	+ 2,1	(105,6)
	APR	105,5	- 1,5	- 9,2	101,8	- 5,8	104,1	- 3,4	(106,5)
	MAI	111,3	+ 8,7	+ 5,5	111,9	+ 9,9	111,3	+ 6,9	(107,6)
	JUN	114,4	+ 8,3	+ 2,8	110,1	- 1,6	106,9	- 4,0	(109,1)
	JUL	102,2	- 1,9	-10,7	104,4	- 5,2	106,9	+ 0,0	(110,8)
	AUG	110,0	+ 7,8	+ 7,6	114,0	+ 9,2	112,9	+ 5,6	(112,8)
	SEP	117,8	+ 9,8	+ 7,1	114,2	+ 0,2	114,4	+ 1,3	(115,2)
	OKT*	124,2	+20,7	+ 5,4	123,5	+ 8,1	122,5	+ 7,1	(118,0)
	NOV	124,9	+25,2	+ 0,6	126,9	+ 2,8	126,2	+ 3,0	(121,2)
	DEZ	127,3	+19,4	+ 1,9	126,9	+ 0,0	127,0	+ 0,6	(124,9)
	1973	JAN	131,1	+33,1	+ 3,0	136,3	+ 7,4	135,8	+ 6,9
FEB		123,9	+21,0	- 5,5	129,7	- 4,8	129,7	- 4,5	(133,6)

## 5. UMSATZE DER INDUSTRIE UND DES BAUHAUPTGEWERBES

## 5.1. WERTINDEX (1970 = 100)

JAHR	MONAT	ORIGINALWERT			SAISONBEREINIGTER WERT		SAISON- UND ARBEITSTÄGLICH BEREINIGTER WERT		GLATTE KOMPONENTE
		INDEX	VERÄNDERUNG VORJAHR	IN O/O GEGEN VORMONAT	INDEX	VERÄNDERUNG IN O/O GEGEN VORMONAT	INDEX	VERÄNDERUNG IN O/O GEGEN VORMONAT	INDEX
INVESTITIONSGÜTERINDUSTRIEN INSGESAMT									
1972	FEB	105,5	+ 7,1	+ 7,5	113,1	+ 2,7	112,8	+ 1,9	110,6
	MAR	120,6	+ 3,4	+14,3	113,6	+ 0,4	112,4	- 0,4	(111,0)
	APR	107,8	+ 1,7	-10,6	108,5	- 4,5	109,9	- 2,2	(111,6)
	MAI	112,8	+ 6,7	+ 4,6	116,0	+ 6,9	114,5	+ 4,2	(112,3)
	JUN	122,9	+ 6,5	+ 9,0	115,7	- 0,3	114,6	+ 0,1	(113,2)
	JUL	104,9	- 3,8	-14,6	108,2	- 6,5	110,5	- 3,6	(114,3)
	AUG	102,4	+13,7	- 2,4	119,5	+10,4	117,7	+ 6,5	(115,6)
	SEP	120,4	- 0,7	+17,6	112,6	- 5,8	113,6	- 3,5	(117,1)
	OKT	124,0	+ 9,1	+ 3,0	117,7	+ 4,5	117,8	+ 3,7	(118,9)
	NOV	125,9	+11,1	+ 1,5	122,2	+ 3,8	120,4	+ 2,2	(121,0)
	DEZ	134,1	+11,1	+ 6,5	121,1	- 0,9	124,1	+ 3,1	(123,4)
	1973	JAN	115,2	+17,4	-14,1	127,0	+ 4,9	126,0	+ 1,5
FEB		122,1	+15,7	+ 6,0	129,6	+ 2,0	129,6	+ 2,9	(129,2)
INVESTITIONSGÜTERINDUSTRIEN INLAND									
1972	FEB	103,3	+ 4,7	+ 6,2	111,8	+ 2,9	111,3	+ 1,7	109,8
	MAR	119,1	+ 3,2	+15,3	112,8	+ 0,9	111,6	+ 0,3	(110,1)
	APR	106,0	+ 0,2	-11,0	107,7	- 4,5	109,1	- 2,2	(110,5)
	MAI	111,4	+ 6,3	+ 5,1	114,7	+ 6,5	112,6	+ 3,2	(111,1)
	JUN	122,1	+ 6,6	+ 9,6	115,1	+ 0,3	112,9	+ 0,3	(111,7)
	JUL	102,8	- 3,2	-15,8	106,4	- 7,6	109,3	- 3,2	(112,6)
	AUG	102,6	+11,5	- 0,2	117,9	+10,8	116,0	+ 6,1	(113,7)
	SEP	117,2	- 1,9	+14,2	109,5	- 7,1	110,6	- 4,7	(114,9)
	OKT	121,4	+ 5,4	+ 3,6	114,0	+ 4,1	114,4	+ 3,4	(116,4)
	NOV	122,8	+ 8,9	+ 1,2	118,5	+ 3,9	116,4	+ 1,7	(118,1)
	DEZ	131,4	+ 8,2	+ 7,0	119,0	+ 0,4	120,6	+ 3,6	(120,1)
	1973	JAN	112,3	+15,4	-14,5	123,2	+ 3,5	122,4	+ 1,5
FEB		118,5	+14,7	+ 5,5	126,6	+ 2,8	126,6	+ 3,4	(125,0)
INVESTITIONSGÜTERINDUSTRIEN AUSLAND									
1972	FEB	111,6	+13,6	+12,2	116,9	+ 3,1	116,7	+ 2,7	112,6
	MAR	124,7	+ 4,1	+11,7	115,4	- 1,3	114,1	- 2,2	(113,3)
	APR	112,2	+ 5,4	-10,0	110,4	- 4,3	111,8	- 2,0	(114,2)
	MAI	116,6	+ 7,9	+ 3,9	119,4	+ 8,2	118,8	+ 6,3	(115,3)
	JUN	125,0	+ 6,6	+ 7,2	117,4	- 1,7	119,2	+ 0,3	(116,7)
	JUL	109,7	- 4,9	-12,2	112,3	- 4,3	113,0	- 5,2	(118,3)
	AUG	101,9	+19,0	- 7,1	123,0	+ 9,5	121,4	+ 7,4	(120,2)
	SEP	127,5	+ 1,7	+25,1	120,2	- 2,3	121,2	- 0,2	(122,3)
	OKT	129,9	+18,3	+ 1,9	126,0	+ 4,8	125,5	+ 3,5	(124,9)
	NOV	132,6	+16,2	+ 2,1	130,9	+ 3,9	129,3	+ 3,0	(127,7)
	DEZ	141,0	+18,9	+ 6,3	125,9	- 3,8	131,4	+ 1,6	(131,0)
	1973	JAN	120,9	+21,5	-14,3	135,2	+ 7,4	133,7	+ 1,8
FEB		130,6	+17,0	+ 8,0	136,3	+ 0,8	136,3	+ 1,9	(138,8)
VERBRAUCHSGÜTERINDUSTRIEN INSGESAMT									
1972	FEB	114,6	+12,4	+ 5,3	116,2	+ 1,2	115,6	+ 0,7	114,4
	MAR	127,6	+ 6,9	+11,3	117,3	+ 0,9	116,8	+ 1,0	(115,0)
	APR	113,9	+ 3,9	-10,7	111,0	- 5,4	113,3	- 3,0	(115,7)
	MAI	110,5	+10,8	- 3,0	118,9	+ 7,1	118,3	+ 4,4	(116,3)
	JUN	110,3	+10,2	- 0,2	117,4	- 1,3	115,8	- 2,1	(116,8)
	JUL	104,1	+ 3,2	- 5,6	112,6	- 4,1	113,7	- 1,8	(117,3)
	AUG	110,0	+11,2	+ 5,7	119,4	+ 6,0	118,1	+ 3,9	(117,7)
	SEP	126,8	+ 4,8	+15,3	116,4	- 2,5	116,9	- 1,0	(118,0)
	OKT	137,1	+ 9,1	+ 8,1	119,5	+ 2,7	118,7	+ 1,5	(118,3)
	NOV	128,4	+ 6,4	- 6,3	120,5	+ 0,8	119,3	+ 0,5	(118,5)
	DEZ	109,0	+ 3,7	-15,1	116,2	- 3,6	120,5	+ 1,0	(118,7)
	1973	JAN	114,6	+ 5,3	+ 5,1	120,3	+ 3,5	119,0	- 1,2
FEB		114,9	+ 0,3	+ 0,3	117,1	- 2,7	117,1	- 1,6	(118,7)
VERBRAUCHSGÜTERINDUSTRIEN INLAND									
1972	FEB	114,4	+12,9	+ 5,1	116,3	+ 1,4	115,8	+ 0,9	114,5
	MAR	127,7	+ 7,8	+11,6	117,8	+ 1,3	117,1	+ 1,1	(115,2)
	APR	113,7	+ 4,3	-11,0	111,0	- 5,8	113,3	- 3,2	(115,8)
	MAI	110,0	+11,1	- 3,3	118,9	+ 7,1	118,3	+ 4,4	(116,3)
	JUN	109,6	+10,6	- 0,4	117,4	- 1,3	116,1	- 1,9	(116,8)
	JUL	103,6	+ 3,8	- 5,5	112,6	- 4,1	113,6	- 2,2	(117,1)
	AUG	110,0	+11,7	+ 6,2	119,6	+ 6,2	118,1	+ 4,0	(117,4)
	SEP	126,9	+ 4,4	+15,4	116,0	- 3,0	116,6	- 1,3	(117,6)
	OKT	137,5	+ 8,5	+ 8,4	118,8	+ 2,4	118,2	+ 1,4	(117,6)
	NOV	128,0	+ 5,0	- 6,9	119,1	+ 0,3	117,8	- 0,3	(117,6)
	DEZ	107,4	+ 2,6	-16,1	114,7	- 3,7	119,2	+ 1,2	(117,4)
	1973	JAN	112,9	+ 3,8	+ 5,1	118,5	+ 3,3	117,1	- 1,8
FEB		112,8	- 1,4	- 0,1	115,2	- 2,8	115,2	- 1,6	(116,6)
VERBRAUCHSGÜTERINDUSTRIEN AUSLAND									
1972	FEB	116,3	+ 8,0	+ 7,4	115,0	+ 0,6	114,7	+ 0,5	113,5
	MAR	127,3	+ 0,6	+ 9,5	119,4	+ 3,8	118,9	+ 3,7	(114,2)
	APR	115,1	+ 0,8	- 9,6	110,3	- 7,6	111,8	- 6,0	(115,1)
	MAI	114,0	+ 7,9	- 1,0	118,3	+ 7,3	117,7	+ 5,3	(116,1)
	JUN	115,8	+ 7,1	+ 1,6	116,7	- 1,4	113,8	- 3,3	(117,3)
	JUL	107,9	- 1,7	- 6,8	111,7	- 4,3	113,8	+ 0,0	(118,6)
	AUG	110,4	+ 8,0	+ 2,3	118,6	+ 6,2	118,1	+ 3,8	(120,1)
	SEP	126,0	+ 8,2	+14,1	118,9	+ 0,3	119,8	+ 1,4	(121,8)
	OKT	134,0	+14,1	+ 6,3	123,8	+ 4,1	123,1	+ 2,8	(123,7)
	NOV	131,1	+17,3	- 2,2	129,9	+ 4,9	129,8	+ 5,4	(125,9)
	DEZ	121,3	+12,2	- 7,5	127,3	- 2,0	128,1	- 1,3	(128,3)
	1973	JAN	127,9	+18,1	+ 5,4	133,8	+ 5,1	133,4	+ 4,1
FEB		131,8	+13,3	+ 3,0	131,5	- 1,7	131,5	- 1,4	(133,9)

## 5. UMSATZE DER INDUSTRIE UND DES BAUHAUPTGEWERBES

5.1. WERTINDEX (1970 = 100)

JAHR	MONAT	ORIGINALWERT			SAISONBEREINIGTER WERT		SAISON- UND ARBEITSTÄGGLICH BEREINIGTER WERT		GLATTE KOMPONENTE
		INDEX	VERÄNDERUNG VORJAHR	IN O/O GEGEN VORMONAT	INDEX	VERÄNDERUNG IN O/O GEGEN VORMONAT	INDEX	VERÄNDERUNG IN O/O GEGEN VORMONAT	INDEX
CHEMISCHE INDUSTRIE (OHNE KOHLENWERTSTOFFINDUSTRIE) INSGESAMT									
1972	FEB	108,0	+ 9,1	+ 3,3	111,8	+ 2,3	111,0	+ 1,4	109,0
	MAR	119,2	+ 2,1	+10,4	115,5	+ 3,3	115,1	+ 3,7	(109,5)
	APR	107,6	+ 0,4	- 9,7	104,8	- 9,3	106,9	- 7,1	(110,0)
	MAI	112,0	+ 8,6	+ 4,1	113,6	+ 8,4	112,3	+ 5,1	(110,6)
	JUN	114,3	+ 5,2	+ 2,1	110,5	- 2,7	108,7	- 3,2	(111,1)
	JUL	106,5	- 0,3	- 6,8	105,8	- 4,3	107,6	- 1,0	(111,8)
	AUG	109,8	+ 8,5	+ 3,1	114,9	+ 8,6	113,4	+ 5,4	(112,4)
	SEP	114,7	+ 4,4	+ 4,5	111,0	- 3,4	111,6	- 1,6	(113,1)
	OKT*	122,8	+10,9	+ 7,1	118,4	+ 6,7	117,6	+ 5,4	(113,8)
	NOV	119,5	+ 9,4	- 2,7	117,9	- 0,4	116,7	- 0,8	(114,6)
	DEZ	111,8	+ 6,9	- 6,4	115,4	- 2,1	117,4	+ 0,6	(115,5)
	1973	JAN*	127,3	+21,8	+13,9	132,0	+14,4	131,2	+11,8
FEB		118,2	+ 9,4	- 7,1	121,2	- 8,2	121,2	- 7,6	(117,3)
CHEMISCHE INDUSTRIE (OHNE KOHLENWERTSTOFFINDUSTRIE) INLAND									
1972	FEB	107,4	+ 9,8	+ 3,2	112,2	+ 2,8	111,4	+ 1,6	108,9
	MAR	117,3	+ 0,9	+ 9,2	115,1	+ 2,6	114,8	+ 3,1	(109,4)
	APR	105,8	- 0,8	- 9,8	104,1	- 9,6	106,1	- 7,6	(109,8)
	MAI	110,0	+ 7,1	+ 4,0	112,7	+ 8,3	111,1	+ 4,7	(110,3)
	JUN	112,6	+ 1,8	+ 2,4	109,2	- 3,1	108,0	- 2,8	(110,8)
	JUL	106,7	- 1,7	- 5,2	104,9	- 3,9	106,4	- 1,5	(111,4)
	AUG	109,8	+ 7,6	+ 2,9	114,2	+ 8,9	112,6	+ 5,8	(112,0)
	SEP	115,1	+ 2,5	+ 4,8	109,6	- 4,0	110,1	- 2,2	(112,6)
	OKT	122,2	+ 7,3	+ 6,2	113,6	+ 3,6	113,0	+ 2,6	(113,3)
	NOV	117,6	+ 6,0	- 3,8	115,7	+ 1,8	114,4	+ 1,2	(114,1)
	DEZ	105,2	+ 4,0	-10,5	112,3	- 2,9	116,7	+ 2,0	(114,9)
	1973	JAN*	124,4	+19,5	+18,3	129,4	+15,2	127,9	+ 9,6
FEB		116,0	+ 8,0	- 6,8	119,9	- 7,3	119,9	- 6,3	(116,7)
CHEMISCHE INDUSTRIE (OHNE KOHLENWERTSTOFFINDUSTRIE) AUSLAND									
1972	FEB	109,5	+ 7,8	+ 4,1	111,4	+ 1,5	110,3	+ 0,8	109,3
	MAR	123,5	+ 5,0	+12,8	112,4	+ 0,9	112,1	+ 1,6	(110,1)
	APR	111,6	+ 2,8	- 9,6	106,7	- 5,1	109,4	- 2,4	(111,1)
	MAI	116,4	+11,8	+ 4,3	116,4	+ 9,1	116,3	+ 6,3	(112,2)
	JUN	118,2	+13,0	+ 1,5	114,1	- 2,0	110,9	- 4,6	(113,3)
	JUL	106,2	+ 3,3	-10,2	109,5	- 4,0	111,4	+ 0,5	(114,7)
	AUG	109,8	+10,4	+ 3,4	117,0	+ 6,8	115,8	+ 3,9	(116,1)
	SEP	113,6	+ 8,7	+ 3,5	114,2	- 2,4	115,0	- 0,7	(117,8)
	OKT*	124,2	+19,9	+ 9,3	125,6	+10,0	124,1	+ 7,9	(119,5)
	NOV	123,7	+17,3	- 0,4	125,2	- 0,3	124,6	+ 0,4	(121,5)
	DEZ	126,5	+12,7	+ 2,3	124,1	- 0,9	125,7	+ 0,9	(123,7)
	1973	JAN	133,7	+27,1	+ 5,7	136,8	+10,2	136,1	+ 8,3
FEB		123,2	+12,5	- 7,9	126,7	- 7,4	126,7	- 6,9	(128,6)
MASCHINENBAU INSGESAMT									
1972	FEB	100,2	+ 6,8	+ 1,5	110,2	- 0,4	110,3	- 0,1	108,2
	MAR	114,3	+ 1,2	+14,1	110,6	+ 0,4	109,4	- 0,8	(108,4)
	APR	103,8	- 0,9	- 9,2	105,3	- 4,8	107,0	- 2,2	(108,7)
	MAI	106,8	+ 2,4	+ 2,9	111,2	+ 5,6	110,7	+ 3,5	(109,2)
	JUN	121,2	+ 5,6	+13,5	113,0	+ 1,6	111,0	+ 0,3	(109,9)
	JUL	107,3	- 1,1	-11,5	107,5	- 4,9	108,8	- 2,0	(110,8)
	AUG	101,1	+ 6,3	- 5,8	113,9	+ 6,0	112,8	+ 3,7	(112,0)
	SEP	110,9	- 2,4	+ 9,7	109,2	- 4,1	110,0	- 2,5	(113,5)
	OKT	115,5	+ 5,8	+ 4,1	112,2	+ 2,7	112,4	+ 2,2	(115,3)
	NOV	117,1	+ 6,0	+ 1,4	115,7	+ 3,1	114,1	+ 1,5	(117,5)
	DEZ	139,8	+ 5,7	+19,4	116,0	+ 0,3	120,0	+ 5,2	(120,0)
	1973	JAN	110,6	+12,1	-20,9	122,0	+ 5,2	120,9	+ 0,8
FEB		124,7	+24,5	+12,7	133,2	+ 9,2	133,2	+10,2	(126,3)
MASCHINENBAU INLAND									
1972	FEB	98,6	+ 3,8	+ 1,6	108,8	+ 0,3	108,8	+ 0,5	106,4
	MAR	111,6	- 1,5	+13,2	108,7	- 0,1	107,1	- 1,6	(106,2)
	APR	101,9	- 3,4	- 8,7	103,1	- 5,2	105,0	- 2,0	(106,1)
	MAI	104,4	+ 0,2	+ 2,5	108,9	+ 5,6	108,2	+ 3,0	(106,3)
	JUN	115,7	+ 1,6	+10,8	108,4	- 0,5	106,1	- 1,9	(106,6)
	JUL	102,8	- 4,9	-11,1	103,1	- 4,9	104,8	- 1,2	(107,2)
	AUG	99,9	+ 3,6	- 2,8	111,1	+ 7,8	109,7	+ 4,7	(108,1)
	SEP	106,3	- 5,2	+ 6,4	105,1	- 5,4	106,1	- 3,3	(109,3)
	OKT	108,6	- 1,7	+ 2,2	104,4	- 0,7	104,7	- 1,3	(110,8)
	NOV	110,2	- 0,1	+ 1,5	108,4	+ 3,8	106,7	+ 1,9	(112,7)
	DEZ	133,4	+ 0,0	+21,1	110,7	+ 2,1	115,0	+ 7,8	(115,1)
	1973	JAN	110,4	+13,8	-17,2	120,5	+ 8,9	119,1	+ 3,6
FEB		121,3	+23,0	+ 9,9	130,0	+ 7,9	130,0	+ 9,2	(121,1)
MASCHINENBAU AUSLAND									
1972	FEB	103,2	+12,4	+ 1,4	112,6	- 1,7	112,7	- 1,4	111,1
	MAR	119,3	+ 6,2	+15,6	114,5	+ 1,7	113,8	+ 1,0	(111,8)
	APR	107,3	+ 4,0	-10,1	109,2	- 4,6	110,5	- 2,9	(112,6)
	MAI	111,3	+ 6,5	+ 3,7	114,9	+ 5,2	114,5	+ 3,6	(113,6)
	JUN	131,2	+12,8	+17,9	120,8	+ 5,1	119,9	+ 4,7	(114,7)
	JUL	115,4	+ 5,6	-12,0	114,8	- 5,0	115,6	- 3,6	(116,1)
	AUG	103,3	+11,6	-10,5	119,1	+ 3,7	118,9	+ 2,9	(117,6)
	SEP	119,4	+ 2,7	+15,6	116,7	- 2,0	117,5	- 1,2	(119,4)
	OKT*	127,9	+19,9	+ 7,1	128,9	+10,5	128,4	+ 9,3	(121,4)
	NOV	129,6	+17,1	+ 1,3	127,4	- 1,2	127,0	- 1,1	(123,7)
	DEZ	151,5	+16,2	+16,9	124,6	- 2,2	126,7	- 0,2	(126,4)
	1973	JAN	111,0	+ 9,0	-26,7	124,3	- 0,2	123,7	- 2,4
FEB		130,8	+26,7	+17,8	138,6	+11,5	138,6	+12,0	(132,5)

## 5. UMSATZE DER INDUSTRIE UND DES BAUHAUPTGEWERBES

## 5.1. WERTINDEX (1970 = 100)

JAHR	MONAT	ORIGINALWERT			SAISONBEREINIGTER WERT		SAISON- UND ARBEITSTÄEGLICH BEREINIGTER WERT		GLATTE KOMPONENTE
		INDEX	VERÄNDERUNG VORJAHR	IN O/O GEGEN VORMONAT	INDEX	VERÄNDERUNG IN O/O GEGEN VORMONAT	INDEX	VERÄNDERUNG IN O/O GEGEN VORMONAT	INDEX
STRASSENFAHRZEUGBAU INSGESAMT									
1972	FEB	115,8	+ 4,7	+19,5	120,2	+ 8,6	117,8	+ 3,7	110,9
	MAR	137,0	+ 7,5	+18,3	120,8	+ 0,5	119,3	+ 1,3	(110,7)
	APR	120,9	+ 1,6	-11,8	110,3	- 8,7	110,7	- 7,2	(110,8)
	MAI	123,8	+ 4,2	+ 2,4	119,8	+ 8,6	115,1	+ 4,0	(111,3)
	JUN	128,3	+ 1,6	+ 3,6	114,3	- 4,6	117,8	+ 2,3	(112,3)
	JUL	97,8	-20,0	-23,8	103,7	- 9,3	107,0	- 9,2	(113,8)
	AUG	90,9	+29,9	- 7,1	112,5	+ 8,5	108,4	+ 1,3	(115,9)
	SEP	113,2	- 7,0	+24,5	112,2	- 0,3	114,3	+ 5,4	(118,7)
	OKT	134,1	+10,5	+18,5	120,7	+ 7,6	120,1	+ 5,1	(122,1)
	NOV	131,7	+18,9	- 1,8	131,1	+ 8,6	128,5	+ 7,0	(126,4)
	DEZ	112,6	+33,7	-14,5	121,4	- 7,4	133,1	+ 3,6	(131,4)
	1973	JAN	126,4	+30,4	+12,3	140,1	+15,4	138,0	+ 3,7
FEB		136,6	+18,0	+ 8,1	140,4	+ 0,2	140,4	+ 1,7	(144,4)
STRASSENFAHRZEUGBAU INLAND									
1972	FEB	108,3	- 0,4	+16,7	112,7	+ 4,1	111,8	+ 1,5	107,6
	MAR	139,9	+ 7,0	+29,2	119,4	+ 5,9	117,3	+ 4,9	(108,0)
	APR	119,6	+ 2,0	-14,5	108,5	- 9,1	108,6	- 7,4	(108,6)
	MAI	127,5	+ 4,7	+ 6,6	118,3	+ 9,6	113,9	+ 4,9	(109,5)
	JUN	128,5	+ 4,0	+ 0,8	113,6	- 4,0	115,0	+ 1,0	(110,6)
	JUL	95,2	-13,8	-25,9	99,5	-12,4	102,5	-10,9	(112,2)
	AUG	91,1	+30,1	- 4,3	123,5	+24,1	120,3	+17,4	(114,0)
	SEP	106,3	- 9,0	+16,7	104,6	-15,3	107,0	-11,1	(116,3)
	OKT	131,5	+10,4	+23,7	119,2	+14,0	119,3	+11,5	(119,0)
	NOV	120,5	+15,2	- 8,4	120,2	+ 0,8	117,6	- 1,4	(122,2)
	DEZ	113,7	+45,2	- 5,6	122,6	+ 2,0	127,0	+ 8,0	(125,8)
	1973	JAN	108,7	+17,1	- 4,4	124,4	+ 1,5	123,3	- 2,9
FEB		130,2	+20,2	+19,8	133,9	+ 7,6	133,9	+ 8,6	(134,7)
STRASSENFAHRZEUGBAU AUSLAND									
1972	FEB	125,2	+10,9	+22,7	124,8	+ 7,6	122,8	+ 4,2	114,1
	MAR	133,3	+ 8,1	+ 6,5	124,1	- 0,6	124,2	+ 1,1	(113,7)
	APR	122,4	+ 1,1	- 8,2	110,9	-10,6	110,1	-11,4	(113,7)
	MAI	119,2	+ 3,5	- 2,6	121,1	+ 9,2	119,3	+ 8,4	(114,1)
	JUN	128,1	- 1,1	+ 7,5	115,6	- 4,5	121,5	+ 1,8	(115,2)
	JUL	101,0	-26,2	-21,2	105,8	- 8,5	106,7	-12,2	(116,9)
	AUG	90,7	+29,8	-10,2	114,8	+ 8,5	112,5	+ 5,4	(119,3)
	SEP	121,8	- 4,6	+34,3	115,0	+ 0,2	115,9	+ 3,0	(122,5)
	OKT	137,3	+10,5	+12,7	125,7	+ 9,3	125,1	+ 7,9	(126,7)
	NOV	145,6	+23,0	+ 6,0	141,7	+12,7	140,0	+11,9	(131,8)
	DEZ	111,2	+21,7	-23,6	119,5	-15,7	136,1	- 2,8	(138,0)
	1973	JAN	148,3	+45,4	+33,4	160,3	+34,1	157,1	+15,4
FEB		144,6	+15,5	- 2,5	145,0	- 9,5	145,0	- 7,7	(153,9)
ELEKTROTECHNISCHE INDUSTRIE INSGESAMT									
1972	FEB	107,9	+13,9	+ 8,0	116,7	+ 3,2	116,5	+ 3,4	115,0
	MAR	121,2	+ 4,8	+12,3	114,8	- 1,6	114,4	- 1,8	(115,9)
	APR	106,0	+ 4,3	-12,5	112,4	- 2,1	114,3	- 0,1	(116,7)
	MAI	110,7	+11,4	+ 4,4	118,6	+ 5,5	117,9	+ 3,1	(117,7)
	JUN	129,9	+17,3	+17,3	124,2	+ 4,7	120,7	+ 2,4	(118,6)
	JUL	110,6	+ 7,7	-14,9	117,5	- 5,4	119,7	- 0,8	(119,6)
	AUG	108,8	+12,4	- 1,6	122,2	+ 4,0	121,5	+ 1,5	(120,7)
	SEP	132,0	+ 1,5	+21,3	115,5	- 5,5	116,6	- 4,0	(121,8)
	OKT	126,7	+ 9,6	- 4,0	122,5	+ 6,1	122,2	+ 4,8	(123,0)
	NOV	132,1	+ 9,8	+ 4,3	125,3	+ 2,3	124,5	+ 1,9	(124,2)
	DEZ	148,8	+13,8	+12,6	130,6	+ 4,2	126,7	+ 1,8	(125,4)
	1973	JAN	115,8	+15,9	-22,2	129,3	- 1,0	129,4	+ 2,1
FEB		117,6	+ 9,0	+ 1,6	127,0	- 1,8	127,0	- 1,9	(128,2)
ELEKTROTECHNISCHE INDUSTRIE INLAND									
1972	FEB	109,1	+15,0	+ 7,4	117,9	+ 4,0	117,3	+ 3,5	115,7
	MAR	120,6	+ 4,7	+10,5	114,9	- 2,5	114,9	- 2,0	(116,5)
	APR	105,8	+ 4,5	-12,3	113,1	- 1,6	114,8	- 0,1	(117,4)
	MAI	110,1	+10,9	+ 4,1	118,8	+ 5,0	117,8	+ 2,6	(118,2)
	JUN	131,4	+18,7	+19,3	125,3	+ 5,5	121,5	+ 3,1	(119,1)
	JUL	109,5	+ 6,9	-16,7	117,3	- 6,4	119,7	- 1,5	(120,1)
	AUG	109,2	+12,2	- 0,3	122,4	+ 4,3	121,6	+ 1,6	(121,0)
	SEP	131,9	+ 2,5	+20,8	116,2	- 5,1	117,0	- 3,8	(122,0)
	OKT	128,8	+ 7,9	- 2,4	122,4	+ 5,3	122,2	+ 4,4	(123,0)
	NOV	131,5	+ 8,5	+ 2,1	124,2	+ 1,5	123,6	+ 1,1	(124,0)
	DEZ	147,4	+11,7	+12,1	129,7	+ 4,4	126,1	+ 2,0	(125,1)
	1973	JAN	117,7	+15,8	-20,1	129,4	- 0,2	129,6	+ 2,8
FEB		117,7	+ 7,9	+ 0,0	127,0	- 1,9	127,0	- 2,0	(127,4)
ELEKTROTECHNISCHE INDUSTRIE AUSLAND									
1972	FEB	109,2	+16,0	+15,9	116,1	+ 3,0	117,0	+ 4,9	113,2
	MAR	123,3	+ 4,7	+12,9	114,2	- 1,6	112,7	- 3,7	(114,2)
	APR	106,7	+ 3,4	-13,5	110,0	- 3,7	112,6	- 0,1	(115,2)
	MAI	112,6	+13,3	+ 5,5	117,9	+ 7,2	118,1	+ 4,9	(116,3)
	JUN	124,2	+12,3	+10,3	120,1	+ 1,9	118,1	+ 0,0	(117,5)
	JUL	114,6	+10,4	- 7,7	118,7	- 1,2	120,1	+ 1,7	(118,7)
	AUG	107,1	+12,9	- 6,5	120,9	+ 1,9	120,6	+ 0,4	(120,0)
	SEP	132,3	- 1,7	+23,5	113,1	- 6,5	114,7	- 4,9	(121,4)
	OKT	119,2	+16,6	- 9,9	122,8	+ 8,6	122,0	+ 6,4	(122,9)
	NOV	133,9	+14,2	+12,3	128,8	+ 4,9	127,7	+ 4,7	(124,5)
	DEZ	154,0	+21,8	+15,0	134,2	+ 4,2	128,9	+ 0,9	(126,2)
	1973	JAN	109,0	+15,7	-29,2	128,8	- 4,0	128,6	- 0,2
FEB		117,5	+ 7,6	+ 7,8	125,5	- 2,6	125,5	- 2,4	(129,9)



## 5. UMSATZE DER INDUSTRIE UND DES BAUHAUPTGEWERBES

5.1. WERTINDEX (1970 = 100)

JAHR	MONAT	ORIGINALWERT			SAISONBEREINIGTER WERT		SAISON- UND ARBEITSTÄGLICH BEREINIGTER WERT		GLATTE KOMponente
		INDEX	VERÄNDERUNG VORJAHR	VORMONAT	INDEX	VERÄNDERUNG IN O/O GEGEN VORMONAT	INDEX	VERÄNDERUNG IN O/O GEGEN VORMONAT	INDEX
EISEN-, BLECH- UND METALLWARENINDUSTRIE INSGESAMT									
1972	FEB	106,0	+ 7,4	+ 5,5	110,4	+ 1,8	109,8	+ 0,8	107,8
	MAR	116,6	+ 4,2	+10,0	111,7	+ 1,2	110,6	+ 0,7	(108,2)
	APR	106,2	+ 1,7	- 8,9	105,3	- 5,7	107,3	- 3,0	(108,8)
	MAI	111,0	+10,2	+ 4,5	114,2	+ 8,5	112,6	+ 4,9	(109,5)
	JUN	114,3	+ 7,4	+ 3,0	111,6	- 2,3	109,9	- 2,4	(110,2)
	JUL	98,6	- 2,8	-13,7	103,9	- 6,9	106,1	- 3,5	(111,1)
	AUG	105,4	+ 9,3	+ 6,9	115,3	+11,0	113,6	+ 7,1	(112,2)
	SEP	114,6	- 0,2	+ 8,7	108,4	- 6,0	109,5	- 3,6	(113,4)
	OKT	126,7	+ 9,9	+10,6	113,9	+ 5,1	113,4	+ 3,6	(114,8)
	NOV	124,8	+10,1	- 1,5	117,6	+ 3,2	116,1	+ 2,4	(116,4)
	DEZ	111,1	+ 6,5	-11,0	113,5	- 3,5	119,0	+ 2,5	(118,1)
	1973	JAN	115,1	+14,5	+ 3,6	122,3	+ 7,8	120,7	+ 1,4
FEB		119,8	+13,0	+ 4,1	123,9	+ 1,3	123,9	+ 2,7	(122,3)
EISEN-, BLECH- UND METALLWARENINDUSTRIE INLAND									
1972	FEB	105,7	+ 7,6	+ 5,3	110,6	+ 1,9	110,0	+ 0,9	108,0
	MAR	116,2	+ 3,9	+ 9,9	111,9	+ 1,2	110,9	+ 0,8	(108,4)
	APR	105,8	+ 1,6	- 9,0	105,7	- 5,5	107,5	- 3,1	(108,8)
	MAI	110,8	+10,1	+ 4,7	114,3	+ 8,1	112,7	+ 4,8	(109,4)
	JUN	113,9	+ 7,4	+ 2,8	111,7	- 2,3	110,4	- 2,0	(110,1)
	JUL	99,2	- 3,0	-12,9	104,0	- 6,9	106,0	- 4,0	(110,9)
	AUG	105,7	+ 8,5	+ 6,6	114,7	+10,3	113,0	+ 6,6	(111,8)
	SEP	114,8	- 0,9	+ 8,6	108,3	- 5,6	109,3	- 3,3	(112,9)
	OKT	126,1	+ 8,1	+ 9,8	112,8	+ 4,2	112,5	+ 2,9	(114,1)
	NOV	123,9	+ 8,5	- 1,7	116,0	+ 2,8	114,5	+ 1,8	(115,5)
	DEZ	109,3	+ 5,1	-11,8	111,6	- 3,8	117,8	+ 2,9	(117,1)
	1973	JAN	113,9	+13,4	+ 4,2	121,0	+ 8,4	119,3	+ 1,3
FEB		118,4	+12,0	+ 4,0	122,9	+ 1,6	122,9	+ 3,0	(120,8)
EISEN-, BLECH- UND METALLWARENINDUSTRIE AUSLAND									
1972	FEB	107,6	+ 6,5	+ 6,5	109,5	+ 0,6	109,0	+ 0,0	106,5
	MAR	118,9	+ 5,6	+10,5	111,0	+ 1,4	109,6	+ 0,6	(107,1)
	APR	108,4	+ 2,5	- 8,8	103,5	- 6,8	106,4	- 2,9	(107,8)
	MAI	112,0	+11,2	+ 3,3	113,2	+ 9,4	111,9	+ 5,2	(108,7)
	JUN	116,3	+ 7,7	+ 3,8	110,6	- 2,3	107,3	- 4,1	(109,7)
	JUL	95,5	- 1,1	-17,9	102,8	- 7,1	106,0	- 1,2	(111,0)
	AUG	103,6	+13,5	+ 8,5	117,6	+14,4	116,3	+ 9,7	(112,4)
	SEP	113,8	+ 3,6	+ 9,8	109,6	- 6,8	111,0	- 4,6	(114,1)
	OKT*	129,9	+19,2	+14,1	122,0	+11,3	120,9	+ 8,9	(116,0)
	NOV	129,3	+18,2	- 0,5	123,8	+ 1,5	122,7	+ 1,5	(118,1)
	DEZ	119,7	+12,8	- 7,4	121,2	- 2,1	122,3	- 0,3	(120,6)
	1973	JAN	121,2	+20,0	+ 1,3	128,7	+ 6,2	127,6	+ 4,3
FEB		126,9	+17,9	+ 4,7	129,0	+ 0,2	129,0	+ 1,1	(126,3)
TEXTILINDUSTRIE INSGESAMT									
1972	FEB	110,3	+ 7,5	+ 3,4	110,5	+ 1,4	109,9	+ 0,8	108,2
	MAR	118,1	- 0,4	+ 7,1	109,2	- 1,2	108,6	- 1,2	(108,2)
	APR	106,9	- 2,7	- 9,5	103,8	- 4,9	106,3	- 2,1	(108,3)
	MAI	104,1	+ 3,4	- 2,6	111,0	+ 6,9	110,4	+ 3,9	(108,5)
	JUN	106,7	+ 3,4	+ 2,5	109,6	- 1,3	107,5	- 2,6	(108,7)
	JUL	96,4	- 3,6	- 9,7	104,8	- 4,4	106,2	- 1,2	(109,1)
	AUG	94,7	+ 4,6	- 1,8	111,5	+ 6,4	110,3	+ 3,9	(109,5)
	SEP	114,0	- 0,2	+20,4	108,4	- 2,8	108,9	- 1,3	(110,1)
	OKT	126,2	+ 3,5	+10,7	109,5	+ 1,0	108,9	+ 0,0	(110,9)
	NOV	121,3	+ 1,8	- 3,9	111,4	+ 1,7	110,5	+ 1,5	(111,8)
	DEZ	103,1	- 1,3	-15,0	108,3	- 2,8	114,0	+ 3,2	(112,9)
	1973	JAN	116,9	+ 9,6	+13,4	118,2	+ 9,1	116,5	+ 2,2
FEB		116,4	+ 5,5	- 0,4	116,9	- 1,1	116,9	+ 0,3	(115,6)
TEXTILINDUSTRIE INLAND									
1972	FEB	110,8	+ 9,8	+ 3,2	111,2	+ 1,7	110,7	+ 1,4	108,5
	MAR	118,4	+ 1,8	+ 6,9	110,2	- 0,9	109,5	- 1,1	(108,7)
	APR	106,9	- 0,7	- 9,7	104,4	- 5,3	106,9	- 2,4	(108,8)
	MAI	104,0	+ 5,1	- 2,7	111,5	+ 6,8	111,0	+ 3,8	(109,0)
	JUN	106,2	+ 4,6	+ 2,1	109,9	- 1,4	108,1	- 2,6	(109,2)
	JUL	96,3	- 1,4	- 9,3	105,5	- 4,0	106,6	- 1,4	(109,4)
	AUG	94,3	+ 5,2	- 2,1	111,3	+ 5,5	110,0	+ 3,2	(109,7)
	SEP	114,4	- 0,1	+21,3	108,1	- 2,9	108,7	- 1,2	(110,0)
	OKT	127,0	+ 3,2	+11,0	108,9	+ 0,7	108,3	- 0,4	(110,4)
	NOV	121,2	+ 0,5	- 4,6	110,0	+ 1,0	108,9	+ 0,6	(110,8)
	DEZ	100,6	- 3,4	-17,0	106,1	- 3,5	112,4	+ 3,2	(111,4)
	1973	JAN	115,6	+ 7,6	+14,9	116,2	+ 9,5	114,3	+ 1,7
FEB		114,2	+ 3,1	- 1,2	114,6	- 1,4	114,6	+ 0,3	(112,6)
TEXTILINDUSTRIE AUSLAND									
1972	FEB	107,2	- 5,1	+ 4,5	106,0	- 1,3	105,7	- 1,5	106,0
	MAR	115,9	-12,3	+ 8,1	109,0	+ 2,8	108,3	+ 2,5	(105,6)
	APR	106,8	-14,2	- 7,9	99,5	- 8,7	100,6	- 7,1	(105,4)
	MAI	104,8	- 5,9	- 1,9	107,7	+ 8,2	106,5	+ 5,9	(105,6)
	JUN	109,6	- 3,9	+ 4,6	107,0	- 0,6	103,5	- 2,8	(106,2)
	JUL	97,1	-14,8	-11,4	100,0	- 6,5	103,1	- 0,4	(107,3)
	AUG	96,8	+ 0,8	- 0,3	111,9	+11,9	111,5	+ 8,1	(108,9)
	SEP	111,7	- 0,5	+15,4	109,4	- 2,2	110,6	- 0,8	(111,0)
	OKT	121,2	+ 5,8	+ 8,5	113,0	+ 3,3	112,3	+ 1,5	(113,8)
	NOV	122,3	+11,1	+ 0,9	119,3	+ 5,6	119,4	+ 6,3	(117,3)
	DEZ	118,3	+10,3	- 3,3	121,3	+ 1,7	121,2	+ 1,5	(121,6)
	1973	JAN	124,8	+21,6	+ 5,5	129,8	+ 7,0	129,7	+ 7,0
FEB		130,0	+21,3	+ 4,2	130,1	+ 0,2	130,1	+ 0,3	(132,6)

## 5. UMSATZE DER INDUSTRIE UND DES BAUHAUPTGEWERBES

## 5.1. WERTINDEX (1970 = 100)

JAHR	MONAT	ORIGINALWERT			SAISONBEREINIGTER WERT		SAISON- UND ARBEITSTÄGLICH BEREINIGTER WERT		GLATTE KOMPONENTE
		INDEX	VERÄNDERUNG VORJAHR	IN O/O GEGEN VORMONAT	INDEX	VERÄNDERUNG IN O/O GEGEN VORMONAT	INDEX	VERÄNDERUNG IN O/O GEGEN VORMONAT	INDEX
BEKLEIDUNGSINDUSTRIE INSGESAMT									
1972	FEB	127,2	+19,2	+12,5	121,7	- 3,5	121,1	- 4,1	116,4
	MAR	149,0	+15,6	+17,1	124,7	+ 2,5	123,7	+ 2,1	(117,3)
	APR	124,9	+ 9,2	-16,2	115,7	- 7,2	116,8	- 5,6	(118,1)
	MAI	103,8	+11,5	-16,9	120,4	+ 4,1	120,3	+ 3,0	(118,8)
	JUN	88,6	+12,4	-14,6	117,7	- 2,2	119,0	- 1,1	(119,4)
	JUL	101,1	+13,5	+14,1	118,4	+ 0,6	118,7	- 0,3	(119,8)
	AUG	123,3	+14,4	+22,0	124,5	+ 5,2	122,6	+ 3,3	(120,0)
	SEP	147,9	+ 5,6	+20,0	120,4	- 3,3	121,1	- 1,2	(120,3)
	OKT	156,8	+12,2	+ 6,0	126,4	+ 5,0	125,4	+ 3,6	(119,7)
	NOV	125,2	+ 5,0	-20,2	120,5	- 4,7	119,2	- 4,9	(119,3)
	DEZ	87,5	+ 3,6	-30,1	113,1	- 6,1	120,0	+ 0,7	(118,5)
	1973	JAN	97,5	-13,8	+11,4	111,5	- 1,4	110,7	- 7,7
FEB*		98,5	-22,6	+ 1,0	93,0	-16,6	92,6	-16,4	(116,2)
BEKLEIDUNGSINDUSTRIE INLAND									
1972	FEB	125,1	+18,2	+11,7	120,8	- 2,9	120,3	- 3,3	116,7
	MAR	146,9	+15,1	+17,4	124,0	+ 2,6	123,1	+ 2,3	(117,6)
	APR	123,6	+ 7,9	-15,9	114,7	- 7,5	116,1	- 5,7	(118,3)
	MAI	104,0	+11,0	-15,9	119,8	+ 4,4	119,8	+ 3,2	(118,7)
	JUN	89,3	+11,8	-14,1	117,1	- 2,3	118,0	- 1,5	(118,9)
	JUL	100,0	+12,7	+12,0	117,6	+ 0,4	117,8	- 0,2	(118,8)
	AUG	121,2	+14,1	+21,2	123,3	+ 4,8	121,4	+ 3,1	(118,4)
	SEP	145,4	+ 5,4	+20,0	119,1	- 3,4	119,7	- 1,4	(117,6)
	OKT	154,8	+11,8	+ 6,5	124,7	+ 4,7	123,6	+ 3,3	(116,4)
	NOV	124,9	+ 4,4	-19,3	119,0	- 4,6	117,4	- 5,0	(114,7)
	DEZ	87,9	+ 2,9	-29,6	111,9	- 6,0	115,4	- 1,7	(112,6)
	1973	JAN	95,6	-14,6	+ 8,8	109,1	- 2,5	108,4	- 6,1
FEB		96,0	-23,3	+ 0,4	94,2	-13,7	94,2	-13,1	(106,9)
BEKLEIDUNGSINDUSTRIE AUSLAND									
1972	FEB	168,9	+34,6	+27,6	143,7	- 5,0	141,3	- 7,4	131,1
	MAR	189,1	+23,0	+12,0	141,6	- 1,5	140,9	- 0,3	(133,0)
	APR	148,9	+31,3	-21,3	136,4	- 3,7	136,5	- 3,1	(135,0)
	MAI	100,6	+25,3	-32,4	135,1	- 1,0	137,9	+ 1,0	(136,9)
	JUN	74,9	+28,0	-25,5	129,6	- 4,1	134,9	- 2,2	(138,9)
	JUL	123,2	+25,5	+64,5	141,0	+ 8,8	139,9	+ 3,7	(140,9)
	AUG	163,5	+17,4	+32,7	145,2	+ 3,0	143,2	+ 2,4	(142,9)
	SEP	195,9	+ 8,7	+19,8	143,6	- 1,1	143,3	+ 0,1	(144,9)
	OKT	194,7	+19,3	- 0,6	157,1	+ 9,4	154,1	+ 7,5	(147,0)
	NOV	131,9	+18,2	-32,3	148,7	- 5,3	149,0	- 3,3	(149,0)
	DEZ	80,0	+16,8	-39,3	132,3	-11,0	150,8	+ 1,2	(151,1)
	1973	JAN	134,6	+ 1,7	+68,3	152,9	+15,6	152,0	+ 0,8
FEB*		147,0	-13,0	+ 9,2	120,8	-21,0	119,2	-21,6	(155,4)
BAUHAUPTGEWERBE									
1972	JAN	99,5	+ 6,3	-50,9	122,6	-10,3	123,4	- 7,8	127,1
	FEB	87,1	+16,1	-12,5	126,7	+ 3,3	126,1	+ 2,2	(128,0)
	MAR	104,8	+15,5	+20,3	131,8	+ 4,0	130,8	+ 3,7	(128,9)
	APR	103,0	+ 5,6	- 1,7	125,4	- 4,9	128,1	- 2,1	(129,8)
	MAI	115,8	+ 9,9	+12,4	130,7	+ 4,2	130,1	+ 1,6	(130,7)
	JUN	135,9	+16,3	+17,4	135,2	+ 3,4	129,3	- 0,6	(131,7)
	JUL	132,2	+ 7,7	- 2,7	129,2	- 4,4	130,8	+ 1,2	(132,6)
	AUG	136,8	+ 8,8	+ 3,5	134,7	+ 4,3	133,4	+ 2,0	(133,6)
	SEP	138,3	+ 1,2	+ 1,1	125,9	- 6,5	126,7	- 5,0	(134,7)
	OKT	151,5	+10,4	+ 9,5	135,5	+ 7,6	135,6	+ 7,0	(135,7)
	NOV	162,7	+ 6,6	+ 7,4	139,4	+ 2,9	137,6	+ 1,5	(136,9)
	DEZ	218,1	+ 7,6	+34,1	150,1	+ 7,7	141,1	+ 2,5	(138,1)
1973	JAN	114,6	+15,2	-47,5	138,6	- 7,7	140,0	- 0,8	(139,3)
WOHNUNGSBAU									
1972	JAN	105,4	+20,2	-53,0	135,0	-11,8	136,7	- 8,9	141,6
	FEB	102,9	+37,9	- 2,4	142,9	+ 5,9	142,1	+ 4,0	(144,0)
	MAR	127,5	+35,8	+23,9	151,0	+ 5,7	150,4	+ 5,8	(146,5)
	APR	121,4	+17,0	- 4,8	140,9	- 6,7	143,6	- 4,5	(149,0)
	MAI	138,1	+24,0	+13,8	150,4	+ 6,7	149,2	+ 3,9	(151,5)
	JUN	162,8	+29,2	+17,9	158,6	+ 5,5	151,8	+ 1,7	(153,9)
	JUL	158,4	+19,6	- 2,7	154,2	- 2,8	156,1	+ 2,8	(156,4)
	AUG	157,8	+20,9	- 0,4	158,4	+ 2,7	156,9	+ 0,5	(158,9)
	SEP	164,2	+15,3	+ 4,1	153,5	- 3,1	153,9	- 1,9	(161,4)
	OKT	184,3	+29,4	+12,2	170,3	+10,9	170,3	+10,7	(163,9)
	NOV	184,9	+17,4	+ 0,3	166,9	- 2,0	165,5	- 2,8	(166,4)
	DEZ	257,1	+14,7	+39,0	183,6	+10,0	172,7	+ 4,4	(168,8)
1973	JAN	132,7	+25,9	-48,4	164,6	-10,3	166,7	- 3,5	(171,3)
ÖFFENTLICHER- UND VERKEHRSBAU									
1972	JAN	92,1	- 0,5	-51,4	111,4	- 7,2	111,8	- 4,9	113,1
	FEB	71,0	+ 2,5	-22,9	112,8	+ 1,3	112,3	+ 0,4	(113,4)
	MAR	84,2	+ 4,3	+18,6	118,0	+ 4,6	116,8	+ 4,0	(113,6)
	APR	85,0	- 2,0	+ 1,0	112,2	- 4,9	115,1	- 1,5	(113,9)
	MAI	92,9	+ 1,1	+ 9,2	113,9	+ 1,5	114,1	- 0,9	(114,2)
	JUN	114,2	+10,7	+23,1	117,6	+ 3,2	112,4	- 1,5	(114,5)
	JUL	112,4	+ 2,5	- 1,6	110,7	- 5,9	111,5	- 0,8	(114,9)
	AUG	120,1	+ 4,6	+ 6,9	116,4	+ 5,1	115,0	+ 3,1	(115,2)
	SEP	120,2	- 3,7	+ 0,1	106,8	- 8,2	107,6	- 6,4	(115,6)
	OKT	132,9	+ 1,1	+10,6	112,6	+ 5,4	112,8	+ 4,8	(115,9)
	NOV	152,8	+ 1,5	+15,0	120,1	+ 6,7	117,7	+ 4,3	(116,3)
	DEZ	198,0	+ 4,4	+29,6	126,6	+ 5,4	119,3	+ 1,4	(116,8)
1973	JAN	98,8	+ 7,3	-50,1	118,3	- 6,6	119,3	+ 0,0	(117,2)

## 5. UMSATZE DER INDUSTRIE UND DES BAUHAUPTGEWERBES

5.2. VOLUMENINDEX (1970 = 100)

JAHR	MONAT	ORIGINALWERT			SAISONBEREINIGTER WERT		SAISON- UND ARBEITSTÄGLICH BEREINIGTER WERT		GLATTE KOMPONENTE
		INDEX	VERÄNDERUNG VORJAHR	IN O/O GEGEN VORMONAT	INDEX	VERÄNDERUNG IN O/O GEGEN VORMONAT	INDEX	VERÄNDERUNG IN O/O GEGEN VORMONAT	INDEX
VERARBEITENDE INDUSTRIE (OHNE NAHRUNGS- UND GENUSSMITTELINDUSTRIE) INSGESAMT									
1972	FEB	98,2	+ 4,6	+ 5,8	105,2	+ 1,8	104,7	+ 1,1	102,7
	MAR	111,3	+ 1,4	+13,3	105,7	+ 0,5	104,8	+ 0,1	(103,0)
	APR	100,9	- 0,6	- 9,3	100,0	- 5,4	101,8	- 2,9	(103,4)
	MAI	103,7	+ 5,4	+ 2,8	107,3	+ 7,3	106,3	+ 4,4	(103,8)
	JUN	108,9	+ 4,2	+ 5,0	105,3	- 1,9	104,0	- 2,2	(104,4)
	JUL	97,4	- 3,8	-10,6	99,6	- 5,4	101,2	- 2,7	(105,0)
	AUG	98,7	+ 8,3	+ 1,3	108,5	+ 8,9	107,0	+ 5,7	(105,8)
	SEP	111,0	- 0,4	+12,5	102,7	- 5,3	103,4	- 3,4	(106,6)
	OKT	115,9	+ 6,9	+ 4,4	106,3	+ 3,5	106,0	+ 2,5	(107,6)
	NOV	113,8	+ 7,5	- 1,8	109,9	+ 3,4	108,4	+ 2,3	(108,8)
	DEZ	110,3	+ 6,8	- 3,1	108,0	- 1,7	111,3	+ 2,7	(110,0)
	1973	JAN	104,7	+12,8	- 5,1	114,6	+ 6,1	113,4	+ 1,9
FEB		104,8	+ 6,7	+ 0,1	112,1	- 2,2	112,1	- 1,1	(113,0)
VERARBEITENDE INDUSTRIE (OHNE NAHRUNGS- UND GENUSSMITTELINDUSTRIE) INLAND									
1972	FEB	96,4	+ 3,8	+ 4,9	104,1	+ 1,5	103,5	+ 0,5	101,7
	MAR	109,7	+ 1,4	+13,8	105,0	+ 0,9	104,2	+ 0,7	(102,0)
	APR	99,5	- 1,2	- 9,3	99,0	- 5,7	100,6	- 3,5	(102,2)
	MAI	102,2	+ 5,1	+ 2,7	106,1	+ 7,2	104,8	+ 4,2	(102,6)
	JUN	107,3	+ 4,0	+ 5,0	104,0	- 2,0	102,5	- 2,2	(103,0)
	JUL	96,1	- 3,4	-10,4	98,2	- 5,6	99,8	- 2,6	(103,4)
	AUG	98,2	+ 7,1	+ 2,2	106,5	+ 8,5	104,9	+ 5,1	(103,9)
	SEP	108,9	- 1,7	+10,9	100,1	- 6,0	100,8	- 3,9	(104,5)
	OKT	114,3	+ 4,4	+ 5,0	103,1	+ 3,0	103,0	+ 2,2	(105,1)
	NOV	111,1	+ 4,9	- 2,8	106,2	+ 3,0	104,7	+ 1,7	(105,9)
	DEZ	105,4	+ 4,2	- 5,1	104,8	- 1,3	107,9	+ 3,1	(106,7)
	1973	JAN	101,2	+10,1	- 4,0	111,1	+ 6,0	109,9	+ 1,9
FEB		100,8	+ 4,6	- 0,4	108,6	- 2,3	108,6	- 1,2	(108,6)
VERARBEITENDE INDUSTRIE (OHNE NAHRUNGS- UND GENUSSMITTELINDUSTRIE) AUSLAND									
1972	FEB	104,5	+ 7,8	+ 8,9	109,1	+ 2,2	108,5	+ 1,6	105,9
	MAR	116,8	+ 1,5	+11,8	108,1	- 0,9	107,2	- 1,2	(106,5)
	APR	105,2	+ 1,3	- 9,9	103,1	- 4,6	104,8	- 2,2	(107,2)
	MAI	109,2	+ 6,5	+ 3,8	111,9	+ 8,5	111,4	+ 6,3	(108,1)
	JUN	114,7	+ 5,4	+ 5,0	109,6	- 2,1	109,6	- 1,6	(109,2)
	JUL	101,9	- 5,0	-11,2	104,8	- 4,4	106,1	- 3,2	(110,5)
	AUG	100,2	+12,6	- 1,7	114,6	+ 9,4	113,2	+ 6,7	(112,0)
	SEP	117,7	+ 2,7	+17,5	111,8	- 2,4	112,6	- 0,5	(113,8)
	OKT	121,3	+15,9	+ 3,1	116,8	+ 4,5	116,0	+ 3,0	(115,8)
	NOV	122,5	+16,0	+ 1,0	121,9	+ 4,4	120,8	+ 4,1	(118,2)
	DEZ	126,9	+15,5	+ 3,6	117,7	- 3,4	121,7	+ 0,7	(120,8)
	1973	JAN	115,4	+20,2	- 9,1	126,3	+ 7,3	125,2	+ 2,9
FEB		117,6	+12,5	+ 1,9	123,0	- 2,6	123,0	- 1,8	(127,1)
GRUNDSTOFF- UND PRODUKTIONSGÜTERINDUSTRIEN INSGESAMT									
1972	FEB	94,4	+ 3,9	+ 4,8	103,2	+ 2,1	102,6	+ 1,2	100,8
	MAR	107,8	+ 2,3	+14,2	104,8	+ 1,6	104,0	+ 1,4	(101,2)
	APR	100,7	+ 0,1	- 6,6	98,5	- 6,0	100,5	- 3,4	(101,8)
	MAI	105,3	+ 7,2	+ 4,6	106,2	+ 7,8	105,2	+ 4,7	(102,5)
	JUN	108,9	+ 4,7	+ 3,4	103,3	- 2,7	101,8	- 3,2	(103,2)
	JUL	100,7	- 2,1	- 7,5	98,3	- 4,8	99,7	- 2,1	(104,1)
	AUG	104,2	+ 6,1	+ 3,5	105,6	+ 7,4	104,2	+ 4,5	(105,1)
	SEP	109,6	+ 2,8	+ 5,2	102,6	- 2,8	103,1	- 1,1	(106,1)
	OKT	114,5	+ 9,3	+ 4,5	106,0	+ 3,3	105,5	+ 2,3	(107,3)
	NOV	111,0	+10,2	- 3,1	109,7	+ 3,5	108,5	+ 2,8	(108,6)
	DEZ	101,7	+ 8,8	- 8,4	108,2	- 1,4	111,6	+ 2,9	(110,1)
	1973	JAN	107,8	+19,6	+ 6,0	117,6	+ 8,7	116,2	+ 4,1
FEB		101,7	+ 7,7	- 5,7	111,3	- 5,4	111,3	- 4,2	(113,4)
GRUNDSTOFF- UND PRODUKTIONSGÜTERINDUSTRIEN INLAND									
1972	FEB	91,1	+ 3,2	+ 4,5	101,3	+ 1,7	100,8	+ 0,8	98,6
	MAR	104,4	+ 1,7	+14,6	102,8	+ 1,5	101,9	+ 1,1	( 99,0)
	APR	98,5	- 0,2	- 5,7	96,6	- 6,0	98,5	- 3,3	( 99,4)
	MAI	102,8	+ 6,2	+ 4,4	103,6	+ 7,2	102,4	+ 4,0	( 99,9)
	JUN	106,5	+ 3,0	+ 3,6	100,3	- 3,2	99,3	- 3,0	(100,5)
	JUL	99,5	- 2,7	- 6,6	95,5	- 4,8	96,6	- 2,7	(101,1)
	AUG	102,0	+ 5,3	+ 2,5	102,5	+ 7,3	100,9	+ 4,5	(101,8)
	SEP	106,7	+ 0,3	+ 4,6	98,5	- 3,9	99,1	- 1,8	(102,6)
	OKT	111,3	+ 6,4	+ 4,3	101,3	+ 2,8	101,0	+ 1,9	(103,4)
	NOV	106,8	+ 6,7	- 4,0	104,5	+ 3,2	103,1	+ 2,1	(104,3)
	DEZ	94,2	+ 6,1	-11,8	102,8	- 1,6	106,8	+ 3,6	(105,3)
	1973	JAN	101,4	+16,3	+ 7,6	112,4	+ 9,3	110,8	+ 3,7
FEB		96,1	+ 5,5	- 5,2	106,7	- 5,1	106,7	- 3,7	(107,5)
GRUNDSTOFF- UND PRODUKTIONSGÜTERINDUSTRIEN AUSLAND									
1972	FEB	106,1	+ 6,0	+ 4,0	110,4	+ 2,3	109,7	+ 1,8	108,9
	MAR	120,5	+ 4,8	+13,6	112,7	+ 2,1	112,1	+ 2,2	(109,7)
	APR	109,1	+ 1,8	- 9,5	106,3	- 5,7	108,6	- 3,1	(110,7)
	MAI	115,1	+11,6	+ 5,5	116,3	+ 9,4	115,6	+ 6,4	(111,8)
	JUN	118,2	+11,0	+ 2,7	114,5	- 1,5	111,8	- 3,3	(113,1)
	JUL	105,6	+ 0,2	-10,7	108,4	- 5,3	110,8	- 0,9	(114,6)
	AUG	113,3	+ 9,4	+ 7,3	118,1	+ 8,9	117,0	+ 5,6	(116,3)
	SEP	120,9	+ 9,7	+ 6,7	117,3	- 0,7	117,8	+ 0,7	(118,2)
	OKT*	127,0	+19,1	+ 5,0	125,4	+ 6,9	124,5	+ 5,7	(120,4)
	NOV	127,1	+22,7	+ 0,1	128,0	+ 2,1	127,1	+ 2,1	(122,8)
	DEZ	129,1	+16,3	+ 1,6	127,0	- 0,8	127,1	+ 0,0	(125,6)
	1973	JAN	130,5	+27,9	+ 1,1	135,6	+ 6,8	135,0	+ 6,2
FEB		122,0	+15,0	- 6,5	127,9	- 5,7	127,9	- 5,3	(132,0)

## 5. UMSATZE DER INDUSTRIE UND DES BAUHAUPTGEWERBES

## 5.2. VOLUMENINDEX (1970 = 100)

JAHR	MONAT	ORIGINALWERT			SAISONBEREINIGTER WERT		SAISON- UND ARBEITSTÄGLICH BEREINIGTER WERT		GLATTE KOMPONENTE
		INDEX	VERÄNDERUNG VORJAHR	IN O/O GEGEN VORMONAT	INDEX	VERÄNDERUNG IN O/O GEGEN VORMONAT	INDEX	VERÄNDERUNG IN O/O GEGEN VORMONAT	
INVESTITIONSGÜTERINDUSTRIEN INSGESAMT									
1972	FEB	96,7	+ 3,3	+ 7,1	104,7	+ 2,1	104,3	+ 1,4	101,7
	MAR	110,1	- 0,2	+13,9	104,1	- 0,6	102,9	- 1,3	(101,9)
	APR	98,3	- 1,6	-10,7	99,3	- 4,6	100,9	- 1,9	(102,2)
	MAI	102,7	+ 3,2	+ 4,5	106,1	+ 6,8	105,0	+ 4,1	(102,7)
	JUN	111,8	+ 3,2	+ 8,9	105,1	- 0,9	104,0	- 1,0	(103,3)
	JUL	95,4	- 6,6	-14,7	98,3	- 6,5	100,3	- 3,6	(104,1)
	AUG	93,1	+10,6	- 2,4	109,4	+11,3	107,6	+ 7,3	(105,0)
	SEP	109,5	- 3,3	+17,6	101,1	- 7,6	102,1	- 5,1	(106,2)
	OKT	112,7	+ 6,5	+ 2,9	106,1	+ 4,9	106,1	+ 3,9	(107,7)
	NOV	114,5	+ 8,6	+ 1,6	110,5	+ 4,1	108,8	+ 2,5	(109,3)
	DEZ	122,0	+ 8,7	+ 6,6	109,2	- 1,2	112,1	+ 3,0	(111,3)
	1973	JAN	103,4	+14,5	-15,2	115,3	+ 5,6	114,2	+ 1,9
FEB		108,4	+12,1	+ 4,8	116,3	+ 0,9	116,3	+ 1,8	(116,0)
INVESTITIONSGÜTERINDUSTRIEN INLAND									
1972	FEB	94,6	+ 1,3	+ 5,6	103,6	+ 2,3	103,0	+ 1,2	100,9
	MAR	108,6	- 0,3	+14,8	103,5	- 0,1	102,3	- 0,7	(101,0)
	APR	96,6	- 3,0	-11,0	98,6	- 4,7	100,2	- 2,1	(101,2)
	MAI	101,3	+ 2,8	+ 4,9	104,8	+ 6,3	103,1	+ 2,9	(101,5)
	JUN	111,0	+ 3,4	+ 9,6	104,4	- 0,4	102,3	- 0,8	(101,9)
	JUL	93,4	- 5,9	-15,9	96,5	- 7,6	99,2	- 3,0	(102,5)
	AUG	93,2	+ 8,5	- 0,2	107,7	+11,6	105,8	+ 6,7	(103,3)
	SEP	106,6	- 4,3	+14,4	98,2	- 8,8	99,3	- 6,1	(104,2)
	OKT	110,4	+ 3,0	+ 3,6	102,5	+ 4,4	102,7	+ 3,4	(105,4)
	NOV	111,7	+ 6,4	+ 1,2	106,9	+ 4,3	105,0	+ 2,2	(106,7)
	DEZ	119,5	+ 5,9	+ 7,0	107,3	+ 0,4	108,9	+ 3,7	(108,3)
	1973	JAN	101,0	+12,7	-15,5	112,1	+ 4,5	111,2	+ 2,1
FEB		105,3	+11,3	+ 4,3	113,9	+ 1,6	113,9	+ 2,4	(112,2)
INVESTITIONSGÜTERINDUSTRIEN AUSLAND									
1972	FEB	102,5	+ 9,3	+11,8	108,2	+ 2,7	107,8	+ 2,2	103,7
	MAR	114,1	+ 0,4	+11,3	105,7	- 2,3	104,5	- 3,1	(104,2)
	APR	102,6	+ 1,9	-10,1	101,2	- 4,3	102,5	- 1,9	(104,8)
	MAI	106,5	+ 4,3	+ 3,8	109,4	+ 8,1	109,0	+ 6,3	(105,6)
	JUN	113,9	+ 3,1	+ 6,9	106,8	- 2,4	108,8	- 0,2	(106,6)
	JUL	100,1	- 7,6	-12,1	102,4	- 4,1	102,9	- 5,4	(107,8)
	AUG	93,1	+16,5	- 7,0	113,4	+10,7	111,9	+ 8,7	(109,3)
	SEP	116,2	- 0,7	+24,8	108,9	- 4,0	109,9	- 1,8	(111,1)
	OKT	118,1	+15,7	+ 1,6	114,3	+ 5,0	113,6	+ 3,4	(113,1)
	NOV	120,6	+13,7	+ 2,1	118,6	+ 3,8	117,2	+ 3,2	(115,5)
	DEZ	128,5	+16,6	+ 6,6	113,3	- 4,5	118,8	+ 1,4	(118,1)
	1973	JAN	108,0	+17,8	-16,0	122,2	+ 7,9	120,7	+ 1,6
FEB		115,5	+12,7	+ 6,9	121,6	- 0,5	121,6	+ 0,7	(124,6)
VERBRAUCHSGÜTERINDUSTRIEN INSGESAMT									
1972	FEB	107,9	+ 8,3	+ 5,0	109,9	+ 1,0	109,3	+ 0,4	108,0
	MAR	119,8	+ 3,0	+11,0	110,3	+ 0,4	109,7	+ 0,4	(108,3)
	APR	106,6	+ 0,1	-11,0	104,0	- 5,7	106,3	- 3,1	(108,5)
	MAI	103,2	+ 6,7	- 3,2	111,5	+ 7,2	110,8	+ 4,2	(108,6)
	JUN	102,8	+ 6,1	- 0,4	109,5	- 1,8	107,9	- 2,6	(108,7)
	JUL	96,6	- 0,6	- 6,0	104,6	- 4,5	105,8	- 1,9	(108,7)
	AUG	101,6	+ 7,1	+ 5,2	111,0	+ 6,1	109,5	+ 3,5	(108,6)
	SEP	116,5	+ 0,5	+14,7	106,2	- 4,3	106,8	- 2,5	(108,4)
	OKT	125,5	+ 4,3	+ 7,7	108,0	+ 1,7	107,2	+ 0,4	(108,1)
	NOV	117,0	+ 1,4	- 6,8	108,9	+ 0,8	107,7	+ 0,5	(107,7)
	DEZ	99,0	- 1,3	-15,4	105,3	- 3,3	109,2	+ 1,4	(107,2)
	1973	JAN	102,5	- 0,3	+ 3,5	108,3	+ 2,8	107,0	- 2,0
FEB		102,0	- 5,5	- 0,5	104,5	- 3,5	104,5	- 2,3	(105,8)
VERBRAUCHSGÜTERINDUSTRIEN INLAND									
1972	FEB	107,5	+ 8,8	+ 4,7	109,8	+ 1,0	109,3	+ 0,6	107,9
	MAR	119,6	+ 3,7	+11,3	110,5	+ 0,6	109,8	+ 0,5	(108,2)
	APR	106,2	+ 0,4	-11,2	103,8	- 6,1	106,1	- 3,4	(108,4)
	MAI	102,6	+ 7,1	- 3,4	111,3	+ 7,2	110,6	+ 4,2	(108,5)
	JUN	101,9	+ 6,4	- 0,7	109,3	- 1,8	107,9	- 2,4	(108,5)
	JUL	96,0	+ 0,0	- 5,8	104,5	- 4,4	105,6	- 2,1	(108,4)
	AUG	101,4	+ 7,4	+ 5,6	110,8	+ 6,0	109,3	+ 3,5	(108,2)
	SEP	116,5	+ 0,2	+14,9	105,7	- 4,6	106,3	- 2,7	(107,8)
	OKT	125,7	+ 3,8	+ 7,9	107,1	+ 1,3	106,5	+ 0,2	(107,4)
	NOV	116,6	+ 0,3	- 7,2	107,5	+ 0,4	106,2	- 0,3	(106,7)
	DEZ	97,5	- 2,2	-16,4	103,9	- 3,3	108,0	+ 1,7	(105,9)
	1973	JAN	101,0	- 1,7	+ 3,6	106,7	+ 2,7	105,3	- 2,5
FEB		100,0	- 7,0	- 1,0	102,7	- 3,7	102,7	- 2,5	(103,9)
VERBRAUCHSGÜTERINDUSTRIEN AUSLAND									
1972	FEB	111,3	+ 5,3	+ 7,0	113,3	+ 0,4	109,9	+ 0,0	109,0
	MAR	121,4	- 2,1	+ 9,1	113,5	+ 2,9	113,1	+ 2,9	(109,3)
	APR	109,5	- 2,1	- 9,8	105,0	- 7,5	106,4	- 5,9	(109,7)
	MAI	108,1	+ 4,8	- 1,3	112,5	+ 7,1	111,8	+ 5,1	(110,2)
	JUN	109,5	+ 3,8	+ 1,3	110,4	- 1,9	107,5	- 3,8	(110,8)
	JUL	101,7	- 5,0	- 7,1	105,3	- 4,6	107,5	+ 0,0	(111,5)
	AUG	103,4	+ 4,1	+ 1,7	111,5	+ 5,9	111,0	+ 3,3	(112,2)
	SEP	117,1	+ 3,5	+13,2	110,3	- 1,1	111,1	+ 0,1	(113,1)
	OKT	123,9	+ 8,8	+ 5,8	113,8	+ 3,2	113,1	+ 1,8	(114,2)
	NOV	120,4	+11,0	- 2,8	119,0	+ 4,6	119,0	+ 5,2	(115,4)
	DEZ	111,0	+ 5,8	- 7,8	116,4	- 2,2	116,8	- 1,8	(116,7)
	1973	JAN	114,6	+10,2	+ 3,2	120,6	+ 3,6	120,3	+ 3,0
FEB		117,6	+ 5,7	+ 2,6	117,5	- 2,6	117,5	- 2,3	(119,9)

## 5. UMSATZE DER INDUSTRIE UND DES BAUHAUPTGEBERBES

## 5.2. VOLUMENINDEX (1970 = 100)

JAHR	MONAT	ORIGINALWERT			SAISONBEREINIGTER WERT		SAISON- UND ARBEITSTÄGLICH BEREINIGTER WERT		GLATTE KOMPONENTE
		INDEX	VERÄNDERUNG VORJAHR	IN O/O GEGEN VORMONAT	INDEX	VERÄNDERUNG IN O/O GEGEN VORMONAT	INDEX	VERÄNDERUNG IN O/O GEGEN VORMONAT	INDEX
INDUSTRIE DER STEINE UND ERDEN INSGESAMT									
1972	FEB	72,2	+ 5,4	+15,3	114,4	+ 3,5	114,7	+ 4,2	108,7
	MAR	107,3	+25,5	+48,6	122,5	+ 7,1	119,7	+ 4,4	(109,6)
	APR	111,0	+ 3,5	+ 3,4	109,8	-10,4	111,9	- 6,5	(110,5)
	MAI	120,8	+ 7,2	+ 8,8	112,4	+ 2,4	111,8	- 0,1	(111,4)
	JUN	127,0	+ 5,7	+ 5,1	111,7	- 0,6	108,6	- 2,9	(112,3)
	JUL	123,6	- 0,5	- 2,7	103,9	- 7,0	106,3	- 2,1	(113,3)
	AUG	125,3	+ 5,5	+ 1,4	110,8	+ 6,6	109,0	+ 2,5	(114,2)
	SEP	131,0	+ 3,4	+ 4,5	106,7	- 3,7	109,2	+ 0,2	(115,1)
	OKT	138,6	+10,0	+ 5,8	114,5	+ 7,3	114,3	+ 4,7	(116,0)
	NOV	124,8	+11,6	-10,0	115,0	+ 0,4	112,8	- 1,3	(116,9)
	DEZ	108,8	+10,6	-12,8	118,4	+ 3,0	116,3	+ 3,1	(117,7)
1973	JAN	75,5	+20,6	-30,6	122,2	+ 3,2	121,7	+ 4,6	(118,5)
	FEB	79,5	+10,1	+ 5,3	121,6	- 0,5	121,6	- 0,1	(119,2)
INDUSTRIE DER STEINE UND ERDEN INLAND									
1972	FEB	71,3	+ 5,6	+16,5	114,6	+ 3,6	115,1	+ 4,5	108,9
	MAR	106,9	+26,5	+49,9	123,1	+ 7,4	119,9	+ 4,2	(109,7)
	APR	111,0	+ 3,6	+ 3,8	110,0	-10,6	112,0	- 6,6	(110,6)
	MAI	121,1	+ 7,5	+ 9,1	112,8	+ 2,5	112,3	+ 0,3	(111,5)
	JUN	127,5	+ 6,2	+ 5,3	111,9	- 0,8	109,0	- 2,9	(112,4)
	JUL	124,5	- 0,2	- 2,4	104,0	- 7,1	106,3	- 2,5	(113,3)
	AUG	125,6	+ 5,5	+ 0,9	110,7	+ 6,4	108,9	+ 2,4	(114,2)
	SEP	131,5	+ 0,7	+ 4,7	105,8	- 4,4	108,5	- 0,4	(115,0)
	OKT	139,1	+10,0	+ 5,8	114,4	+ 8,1	114,4	+ 5,4	(115,9)
	NOV	124,3	+11,0	-10,6	114,3	- 0,1	111,8	- 2,3	(116,7)
	DEZ	108,6	+10,5	-12,6	118,3	+ 3,5	115,9	+ 3,7	(117,4)
1973	JAN	74,1	+21,1	-31,8	122,2	+ 3,3	121,6	+ 4,9	(118,1)
	FEB	78,2	+ 9,7	+ 5,5	121,3	- 0,7	121,3	- 0,2	(118,7)
INDUSTRIE DER STEINE UND ERDEN AUSLAND									
1972	FEB	97,8	+ 2,9	- 4,2	111,0	- 3,0	110,5	- 3,0	108,6
	MAR	118,4	+ 4,7	+21,1	114,3	+ 3,0	113,0	+ 2,3	(109,1)
	APR	113,4	+ 3,1	- 4,2	107,7	- 5,8	110,1	- 2,6	(109,7)
	MAI	115,2	+ 3,1	+ 1,6	110,7	+ 2,8	109,0	- 1,0	(110,6)
	JUN	115,5	- 1,5	+ 0,3	109,3	- 1,3	107,8	- 1,1	(111,8)
	JUL	98,2	- 8,1	-15,0	104,6	- 4,3	107,1	- 0,6	(113,2)
	AUG	119,8	+ 6,3	+22,0	116,2	+11,1	114,7	+ 7,1	(114,9)
	SEP	118,4	+ 7,2	- 1,2	109,3	- 5,9	112,4	- 2,0	(116,9)
	OKT	126,3	+13,7	+ 6,7	117,2	+ 7,2	115,7	+ 2,9	(119,3)
	NOV	138,9	+30,7	+10,0	136,4	+16,4	135,1	+16,8	(122,1)
	DEZ	116,2	+15,4	-16,3	124,5	- 8,7	126,7	- 6,2	(125,2)
1973	JAN	113,2	+10,9	- 2,6	127,6	+ 2,5	126,7	+ 0,0	(128,8)
	FEB	115,0	+17,6	+ 1,6	129,4	+ 1,4	129,4	+ 2,1	(132,8)
STAHL- UND WARMWALZWERKE (MENGENINDEX) INSGESAMT									
1972	FEB	84,0	- 4,8	+ 8,7	86,9	+ 4,6	86,5	+ 3,0	86,5
	MAR	91,2	- 6,4	+ 8,6	87,5	+ 0,7	86,9	+ 0,5	( 87,2)
	APR	88,8	- 1,9	- 2,6	85,1	- 2,7	86,3	- 0,7	( 88,0)
	MAI	93,5	+ 8,5	+ 5,3	95,2	+11,9	93,8	+ 8,7	( 89,1)
	JUN	96,6	+ 2,8	+ 3,3	90,6	- 4,8	91,0	- 3,0	( 90,4)
	JUL	89,4	- 1,3	- 7,5	88,6	- 2,2	89,5	- 1,6	( 92,0)
	AUG	98,2	+11,0	+ 9,8	97,1	+ 9,6	95,7	+ 6,9	( 93,8)
	SEP	104,1	+ 8,9	+ 6,0	96,9	- 0,2	96,6	+ 0,9	( 95,8)
	OKT	99,4	+18,5	- 4,5	98,6	+ 1,8	98,7	+ 2,2	( 98,2)
	NOV	97,4	+25,2	- 2,0	101,9	+ 3,3	100,6	+ 1,9	(100,8)
	DEZ	91,6	+16,7	- 6,0	99,6	- 2,3	104,8	+ 4,2	(103,7)
1973	JAN	101,0	+30,7	+10,3	106,5	+ 6,9	104,8	+ 0,0	(106,9)
	FEB	104,8	+24,8	+ 3,8	107,8	+ 1,2	107,8	+ 2,9	(110,5)
STAHL- UND WARMWALZWERKE (MENGENINDEX) INLAND									
1972	FEB	81,2	- 6,0	+ 7,5	81,8	+ 3,9	81,4	+ 2,4	81,1
	MAR	88,1	- 7,0	+ 8,5	82,7	+ 1,1	81,9	+ 0,6	( 81,5)
	APR	84,2	- 1,9	- 4,4	80,3	- 2,9	81,3	- 0,7	( 82,0)
	MAI	89,4	+ 8,9	+ 6,2	90,1	+12,2	88,4	+ 8,7	( 82,7)
	JUN	88,8	+ 0,9	- 0,7	83,3	- 7,5	84,2	- 4,8	( 83,5)
	JUL	85,5	+ 0,6	- 3,7	83,1	- 0,2	83,6	- 0,7	( 84,3)
	AUG	86,4	+ 4,9	+ 1,1	86,6	+ 4,2	84,9	+ 1,6	( 85,4)
	SEP	88,1	- 0,6	+ 2,0	83,3	- 3,8	83,6	- 1,5	( 86,5)
	OKT	84,2	+11,8	- 4,4	85,8	+ 3,0	86,0	+ 2,9	( 87,7)
	NOV	84,3	+12,0	+ 0,1	87,8	+ 2,3	86,2	+ 0,2	( 89,1)
	DEZ	74,2	+ 3,6	-12,0	84,0	- 4,3	91,2	+ 5,8	( 90,6)
1973	JAN	93,1	+23,3	+25,5	94,9	+13,0	92,7	+ 1,6	( 92,2)
	FEB	94,7	+16,6	+ 1,7	94,9	+ 0,0	94,9	+ 2,4	( 93,9)
STAHL- UND WARMWALZWERKE (MENGENINDEX) AUSLAND									
1972	FEB	92,3	- 1,3	+11,9	101,3	+ 6,1	100,9	+ 4,8	101,1
	MAR	100,4	- 4,7	+ 8,8	100,9	- 0,4	100,9	+ 0,0	(102,7)
	APR	102,4	- 1,8	+ 2,0	98,6	- 2,3	101,2	+ 0,3	(104,8)
	MAI	105,2	+ 7,0	+ 2,7	109,4	+11,0	108,9	+ 7,6	(107,3)
	JUN	119,7	+ 7,4	+13,8	111,8	+ 2,2	110,0	+ 1,0	(110,4)
	JUL	100,8	- 5,8	-15,8	104,3	- 6,7	106,7	- 3,0	(114,2)
	AUG	132,7	+24,5	+31,6	127,4	+22,1	126,4	+18,5	(118,5)
	SEP	151,1	+30,3	+13,9	136,4	+ 7,1	134,7	+ 6,6	(123,6)
	OKT	144,1	+56,5	- 4,6	140,8	+ 3,2	140,2	+ 4,1	(129,3)
	NOV	135,7	+59,5	- 5,8	143,4	+ 1,8	142,7	+ 1,8	(135,9)
	DEZ	142,7	+44,7	+ 5,2	145,2	+ 1,3	146,1	+ 2,4	(143,3)
1973	JAN	124,1	+50,4	-13,0	140,1	- 3,5	139,6	- 4,4	(151,5)
	FEB	134,5	+45,7	+ 8,4	145,4	+ 3,8	145,4	+ 4,2	(160,7)

## 5. UMSATZE DER INDUSTRIE UND DES BAUHAUPTGEWERBES

## 5.2. VOLUMENINDEX (1970 = 100)

JAHR	MONAT	ORIGINALWERT			SAISONBEREINIGTER WERT		SAISON- UND ARBEITSTÄEGLICH BEREINIGTER WERT		GLATTE KOMPONENTE
		INDEX	VERÄNDERUNG IN O/O GEGEN VORJAHR	VERÄNDERUNG IN O/O GEGEN VORMONAT	INDEX	VERÄNDERUNG IN O/O GEGEN VORMONAT	INDEX	VERÄNDERUNG IN O/O GEGEN VORMONAT	INDEX
CHEMISCHE INDUSTRIE (OHNE KOHLENWERTSTOFFINDUSTRIE) INSGESAMT									
1972	FEB	106,2	+ 8,9	+ 3,6	110,5	+ 2,5	109,2	+ 0,9	107,1
	MAR	117,0	+ 1,8	+10,2	109,6	- 0,8	109,5	+ 0,3	(107,4)
	APR	104,9	- 0,6	-10,3	102,8	- 6,2	105,5	- 3,7	(107,8)
	MAI	109,5	+ 7,8	+ 4,4	111,5	+ 8,5	110,5	+ 4,7	(108,2)
	JUN	112,1	+ 4,9	+ 2,4	108,7	- 2,5	106,5	- 3,6	(108,6)
	JUL	104,5	- 0,3	- 6,8	104,0	- 4,3	105,7	- 0,8	(109,1)
	AUG	107,5	+ 7,7	+ 2,9	112,7	+ 8,4	111,2	+ 5,2	(109,7)
	SEP	112,2	+ 3,5	+ 4,4	108,8	- 3,5	108,8	- 2,2	(110,3)
	OKT*	120,0	+ 9,9	+ 7,0	115,9	+ 6,5	114,9	+ 5,6	(111,0)
	NOV	116,5	+ 7,8	- 2,9	115,0	- 0,8	114,0	- 0,8	(111,8)
	DEZ	108,7	+ 5,4	- 6,7	112,5	- 2,2	115,6	+ 1,4	(112,6)
	1973	JAN*	123,4	+20,4	+13,5	128,6	+14,3	127,5	+10,3
FEB		114,4	+ 7,7	- 7,3	118,3	- 8,0	118,3	- 7,2	(114,7)
CHEMISCHE INDUSTRIE (OHNE KOHLENWERTSTOFFINDUSTRIE) INLAND									
1972	FEB	104,5	+ 8,7	+ 2,8	110,0	+ 2,7	108,7	+ 0,8	106,1
	MAR	113,9	- 1,3	+ 9,0	107,8	- 2,0	108,0	- 0,6	(106,3)
	APR	101,8	- 2,8	-10,6	100,9	- 6,4	103,7	- 4,0	(106,5)
	MAI	106,2	+ 5,4	+ 4,3	109,4	+ 8,4	108,0	+ 4,1	(106,8)
	JUN	109,1	+ 0,6	+ 2,7	106,1	- 3,0	104,2	- 3,5	(107,1)
	JUL	103,3	- 2,7	- 5,3	101,6	- 4,2	102,8	- 1,3	(107,5)
	AUG	106,1	+ 5,6	+ 2,7	110,3	+ 8,6	108,7	+ 5,7	(108,0)
	SEP	111,4	+ 0,8	+ 5,0	106,1	- 3,8	105,8	- 2,7	(108,5)
	OKT	118,1	+ 5,6	+ 6,0	109,8	+ 3,5	108,9	+ 2,9	(109,2)
	NOV	113,6	+ 3,9	- 3,8	111,9	+ 1,9	110,9	+ 1,8	(110,0)
	DEZ	101,3	+ 2,2	-10,8	108,8	- 2,8	113,7	+ 2,5	(110,9)
	1973	JAN*	119,5	+17,5	+18,0	125,0	+14,9	123,2	+ 8,4
FEB		111,4	+ 6,6	- 6,8	116,3	- 7,0	116,3	- 5,6	(113,2)
CHEMISCHE INDUSTRIE (OHNE KOHLENWERTSTOFFINDUSTRIE) AUSLAND									
1972	FEB	110,1	+ 9,4	+ 4,2	111,9	+ 1,6	110,9	+ 1,0	109,8
	MAR	124,3	+ 6,7	+12,9	113,2	+ 1,2	112,8	+ 1,7	(110,8)
	APR	112,1	+ 4,6	- 9,8	107,6	- 4,9	110,2	- 2,3	(111,9)
	MAI	117,3	+13,8	+ 4,6	117,4	+ 9,1	117,3	+ 6,4	(113,0)
	JUN	119,0	+15,1	+ 1,4	115,3	- 1,8	112,2	- 4,3	(114,2)
	JUL	107,2	+ 5,3	- 9,9	110,6	- 4,1	112,5	+ 0,3	(115,5)
	AUG	110,8	+12,5	+ 3,4	118,2	+ 6,9	116,9	+ 3,9	(116,8)
	SEP	114,1	+10,0	+ 3,0	115,1	- 2,6	115,9	- 0,9	(118,3)
	OKT*	124,6	+20,7	+ 9,2	126,0	+ 9,5	124,6	+ 7,5	(119,8)
	NOV	123,3	+17,0	- 1,0	124,5	- 1,2	124,0	- 0,5	(121,4)
	DEZ	125,8	+12,0	+ 2,0	122,9	- 1,3	124,9	+ 0,7	(123,2)
	1973	JAN	132,3	+25,2	+ 5,2	135,2	+10,0	134,5	+ 7,7
FEB		121,5	+10,4	- 8,2	124,8	- 7,7	124,8	- 7,2	(126,9)
MASCHINENBAU INSGESAMT									
1972	FEB	89,0	+ 2,1	+ 1,0	99,3	- 1,2	99,2	- 1,1	96,7
	MAR	101,1	- 3,4	+13,6	98,5	- 0,8	97,4	- 1,8	( 96,6)
	APR	91,6	- 5,2	- 9,4	93,3	- 5,3	95,1	- 2,4	( 96,6)
	MAI	94,2	- 2,1	+ 2,8	98,5	+ 5,6	98,4	+ 3,5	( 96,7)
	JUN	106,8	+ 1,0	+13,4	99,0	+ 0,5	97,4	- 1,0	( 97,0)
	JUL	94,4	- 5,4	-11,6	94,1	- 4,9	95,1	- 2,4	( 97,6)
	AUG	88,8	+ 1,7	- 5,9	100,2	+ 6,5	99,4	+ 4,5	( 98,3)
	SEP	97,5	- 6,3	+ 9,8	94,7	- 5,5	95,6	- 3,8	( 99,3)
	OKT	101,2	+ 1,9	+ 3,8	97,5	+ 3,0	97,1	+ 1,6	(100,6)
	NOV	102,5	+ 2,3	+ 1,3	101,1	+ 3,7	100,2	+ 3,2	(102,1)
	DEZ	122,3	+ 2,1	+19,3	99,7	- 1,4	104,2	+ 4,0	(103,9)
	1973	JAN	95,0	+ 7,8	-22,3	106,7	+ 7,0	105,6	+ 1,3
FEB		105,8	+18,9	+11,4	114,8	+ 7,6	114,8	+ 8,7	(108,6)
MASCHINENBAU INLAND									
1972	FEB	87,5	- 1,1	+ 1,0	98,1	- 0,5	97,9	- 0,4	95,1
	MAR	98,6	- 6,3	+12,7	96,7	- 1,4	95,3	- 2,7	( 94,6)
	APR	90,0	- 7,7	- 8,7	91,4	- 5,5	93,4	- 2,0	( 94,3)
	MAI	92,0	- 4,4	+ 2,2	96,5	+ 5,6	96,1	+ 2,9	( 94,1)
	JUN	102,0	- 2,9	+10,9	95,0	- 1,6	93,0	- 3,2	( 94,1)
	JUL	90,5	- 9,0	-11,3	90,2	- 5,1	91,5	- 1,6	( 94,4)
	AUG	87,8	- 0,9	- 3,0	97,7	+ 8,3	96,3	+ 5,2	( 94,8)
	SEP	93,4	- 9,1	+ 6,4	91,0	- 6,9	92,0	- 4,5	( 95,6)
	OKT	95,2	- 5,3	+ 1,9	90,6	- 0,4	90,5	- 1,6	( 96,6)
	NOV	96,4	- 3,7	+ 1,3	94,6	+ 4,4	93,1	+ 2,9	( 98,0)
	DEZ	116,6	- 3,4	+21,0	95,4	+ 0,8	100,0	+ 7,4	( 99,7)
	1973	JAN	95,0	+ 9,7	-18,5	105,5	+10,6	104,1	+ 4,1
FEB		103,1	+17,8	+ 8,5	112,4	+ 6,5	112,4	+ 8,0	(104,2)
MASCHINENBAU AUSLAND									
1972	FEB	91,6	+ 8,0	+ 1,0	101,4	- 2,6	101,3	- 2,3	99,6
	MAR	105,6	+ 1,9	+15,3	101,6	+ 0,2	101,1	- 0,2	(100,1)
	APR	94,6	- 0,4	-10,4	96,7	- 4,8	98,2	- 2,9	(100,7)
	MAI	98,1	+ 2,0	+ 3,7	102,1	+ 5,6	102,0	+ 3,9	(101,5)
	JUN	115,6	+ 8,0	+17,8	106,4	+ 4,2	105,9	+ 3,8	(102,4)
	JUL	101,5	+ 1,2	-12,2	101,2	- 4,9	101,5	- 4,2	(103,4)
	AUG	90,8	+ 6,8	-10,5	105,3	+ 4,1	105,0	+ 3,4	(104,7)
	SEP	104,8	- 1,5	+15,4	101,6	- 3,5	102,7	- 2,2	(106,1)
	OKT	112,2	+15,6	+ 7,1	110,1	+ 8,4	109,1	+ 6,2	(107,8)
	NOV	113,6	+12,9	+ 1,2	112,4	+ 2,1	112,2	+ 2,8	(109,6)
	DEZ	132,6	+12,3	+16,7	106,9	- 4,9	111,5	- 0,6	(111,7)
	1973	JAN	94,9	+ 4,6	-28,4	109,1	+ 2,1	108,0	- 3,1
FEB		110,9	+21,1	+16,9	119,6	+ 9,6	119,6	+10,7	(116,7)

## 5. UMSATZE DER INDUSTRIE UND DES BAUHAUPTGEBERBES

## 5.2. VOLUMENINDEX (1970 = 100)

JAHR	MONAT	ORIGINALWERT			SAISONBEREINIGTER WERT		SAISON- UND ARBEITSTÄGGLICH BEREINIGTER WERT		GLATTE KOMponente
		INDEX	VERÄNDERUNG VORJAHR	IN O/O GEGEN VORMONAT	INDEX	VERÄNDERUNG IN O/O GEGEN VORMONAT	INDEX	VERÄNDERUNG IN O/O GEGEN VORMONAT	INDEX
STRASSENFAHRZEUGBAU INSGESAMT									
1972	FEB	104,4	- 1,0	+18,2	109,7	+ 8,1	107,1	+ 2,9	100,5
	MAR	122,7	+ 1,6	+17,5	108,1	- 1,5	106,4	- 0,7	( 99,9)
	APR	108,4	- 3,5	-11,7	98,8	- 8,6	99,5	- 6,5	( 99,7)
	MAI	110,5	- 1,4	+ 1,9	107,3	+ 8,6	103,0	+ 3,5	( 99,8)
	JUN	114,6	- 3,5	+ 3,7	101,1	- 5,8	104,4	+ 1,4	(100,3)
	JUL	87,3	-23,8	-23,8	92,7	- 8,3	95,7	- 8,3	(101,3)
	AUG	81,0	+25,0	- 7,2	102,5	+10,6	98,3	+ 2,7	(102,9)
	SEP	100,7	-10,3	+24,3	99,7	- 2,7	101,7	+ 3,5	(105,1)
	OKT	119,1	+ 6,3	+18,3	105,3	+ 5,6	104,6	+ 2,9	(107,9)
	NOV	117,0	+14,6	- 1,8	115,6	+ 9,8	112,8	+ 7,8	(111,5)
	DEZ	100,0	+28,9	-14,5	107,7	- 6,8	118,4	+ 5,0	(115,8)
	1973	JAN	111,4	+26,2	+11,4	124,5	+15,6	122,5	+ 3,5
FEB		117,3	+12,4	+ 5,3	122,2	- 1,8	122,2	- 0,2	(127,1)
STRASSENFAHRZEUGBAU INLAND									
1972	FEB	97,4	- 4,5	+15,3	103,0	+ 2,8	102,0	+ 0,2	97,5
	MAR	125,2	+ 2,1	+28,5	107,4	+ 4,3	105,3	+ 3,2	( 97,4)
	APR	107,1	- 2,5	-14,5	97,1	- 9,6	97,9	- 7,0	( 97,6)
	MAI	113,5	- 0,4	+ 6,0	105,6	+ 8,8	101,8	+ 4,0	( 98,0)
	JUN	114,3	- 1,2	+ 0,7	100,3	- 5,0	101,2	- 0,6	( 98,7)
	JUL	84,7	-18,0	-25,9	87,9	-12,4	90,7	-10,4	( 99,8)
	AUG	80,9	+23,9	- 4,5	111,9	+27,3	108,7	+19,8	(101,1)
	SEP	94,4	-12,8	+16,7	92,0	-17,8	94,2	-13,3	(102,9)
	OKT	116,5	+ 5,7	+23,4	103,4	+12,4	103,2	+ 9,6	(105,0)
	NOV	106,8	+10,4	- 8,3	105,1	+ 1,6	102,4	- 0,8	(107,5)
	DEZ	100,7	+38,9	- 5,7	108,5	+ 3,2	112,4	+ 9,8	(110,5)
	1973	JAN	96,0	+13,6	- 4,7	111,5	+ 2,8	110,4	- 1,8
FEB		111,1	+14,1	+15,7	116,4	+ 4,4	116,4	+ 5,4	(118,0)
STRASSENFAHRZEUGBAU AUSLAND									
1972	FEB	113,1	+ 2,7	+21,5	112,8	+ 6,5	110,7	+ 2,9	103,5
	MAR	119,6	+ 1,0	+ 5,7	111,3	- 1,3	111,3	+ 0,5	(102,7)
	APR	110,0	- 4,6	- 8,0	99,2	-10,9	98,6	-11,4	(102,3)
	MAI	106,8	- 2,6	- 2,9	108,7	+ 9,6	107,0	+ 8,5	(102,4)
	JUN	114,8	- 6,2	+ 7,5	103,1	- 5,2	108,7	+ 1,6	(102,9)
	JUL	90,4	-29,5	-21,3	95,0	- 7,9	95,8	-11,9	(104,1)
	AUG	81,1	+26,1	-10,3	105,6	+11,2	103,2	+ 7,7	(106,0)
	SEP	108,6	- 7,5	+33,9	102,6	- 2,8	103,4	+ 0,2	(108,7)
	OKT	122,4	+ 7,1	+12,7	111,1	+ 8,3	110,4	+ 6,8	(112,2)
	NOV	129,7	+19,3	+ 6,0	125,8	+13,2	124,0	+12,3	(116,6)
	DEZ	99,1	+18,0	-23,6	106,0	-15,7	121,1	- 2,3	(122,0)
	1973	JAN	130,4	+40,1	+31,6	141,8	+33,8	138,9	+14,7
FEB		125,1	+10,6	- 4,1	125,9	-11,2	125,9	- 9,4	(136,2)
ELEKTROTECHNISCHE INDUSTRIE INSGESAMT									
1972	FEB	102,5	+11,2	+ 7,6	111,4	+ 2,8	111,2	+ 3,1	109,2
	MAR	114,8	+ 2,2	+12,0	108,9	- 2,2	108,5	- 2,4	(109,8)
	APR	100,3	+ 1,9	-12,6	106,7	- 2,0	108,7	+ 0,2	(110,6)
	MAI	104,3	+ 8,6	+ 4,0	112,3	+ 5,2	111,8	+ 2,9	(111,3)
	JUN	122,3	+14,7	+17,3	117,1	+ 4,3	113,8	+ 1,8	(112,2)
	JUL	104,1	+ 5,9	-14,9	110,9	- 5,3	112,9	- 0,8	(113,1)
	AUG	102,4	+10,6	- 1,6	115,5	+ 4,1	114,9	+ 1,8	(114,0)
	SEP	124,6	+ 0,1	+21,7	107,9	- 6,6	109,0	- 5,1	(115,0)
	OKT	119,9	+ 8,3	- 3,8	115,4	+ 7,0	115,0	+ 5,5	(116,1)
	NOV	125,0	+ 8,3	+ 4,3	117,9	+ 2,2	117,2	+ 1,9	(117,2)
	DEZ	140,9	+12,5	+12,7	122,6	+ 4,0	119,5	+ 2,0	(118,4)
	1973	JAN	109,5	+14,9	-22,3	122,6	+ 0,0	122,6	+ 2,6
FEB		111,2	+ 8,5	+ 1,6	120,6	- 1,6	120,6	- 1,6	(121,0)
ELEKTROTECHNISCHE INDUSTRIE INLAND									
1972	FEB	103,0	+11,7	+ 6,8	111,9	+ 3,6	111,3	+ 3,3	109,0
	MAR	113,5	+ 1,8	+10,2	108,4	- 3,1	108,3	- 2,7	(109,7)
	APR	99,4	+ 1,7	-12,4	106,6	- 1,7	108,5	+ 0,2	(110,4)
	MAI	103,0	+ 7,6	+ 3,6	111,8	+ 4,9	111,0	+ 2,3	(111,1)
	JUN	122,7	+15,6	+19,1	117,3	+ 4,9	113,6	+ 2,3	(111,8)
	JUL	102,2	+ 5,0	-16,7	109,9	- 6,3	112,1	- 1,3	(112,6)
	AUG	102,0	+10,2	- 0,2	114,9	+ 4,5	114,1	+ 1,8	(113,5)
	SEP	123,6	+ 0,9	+21,2	107,6	- 6,4	108,5	- 4,9	(114,3)
	OKT	121,0	+ 6,5	- 2,1	114,3	+ 6,2	113,9	+ 5,0	(115,3)
	NOV	123,7	+ 7,2	+ 2,2	116,2	+ 1,7	115,6	+ 1,5	(116,2)
	DEZ	138,6	+10,3	+12,0	120,9	+ 4,0	118,2	+ 2,2	(117,3)
	1973	JAN	110,5	+14,6	-20,3	121,9	+ 0,8	121,9	+ 3,1
FEB		110,7	+ 7,5	+ 0,2	120,0	- 1,6	120,0	- 1,6	(119,5)
ELEKTROTECHNISCHE INDUSTRIE AUSLAND									
1972	FEB	106,2	+14,8	+15,3	113,3	+ 2,4	114,4	+ 4,8	110,3
	MAR	119,9	+ 4,0	+12,9	111,3	- 1,8	109,8	- 4,0	(111,2)
	APR	103,6	+ 2,5	-13,6	107,2	- 3,7	109,7	- 0,1	(112,1)
	MAI	109,1	+12,1	+ 5,3	114,7	+ 7,0	115,1	+ 4,9	(113,1)
	JUN	120,6	+11,0	+10,5	116,6	+ 1,7	114,8	- 0,3	(114,2)
	JUL	111,3	+ 9,3	- 7,7	115,2	- 1,2	116,5	+ 1,5	(115,3)
	AUG	104,0	+12,1	- 6,6	117,8	+ 2,3	117,6	+ 0,9	(116,5)
	SEP	128,3	- 2,7	+23,4	109,3	- 7,2	110,9	- 5,7	(117,8)
	OKT	115,7	+15,7	- 9,8	119,1	+ 9,0	118,3	+ 6,7	(119,1)
	NOV	130,0	+13,1	+12,4	124,4	+ 4,5	123,4	+ 4,3	(120,6)
	DEZ	149,5	+20,8	+15,0	129,1	+ 3,8	124,4	+ 0,8	(122,1)
	1973	JAN	105,6	+14,7	-29,4	125,2	- 3,0	124,9	+ 0,4
FEB		112,9	+ 6,3	+ 6,9	121,1	- 3,3	121,1	- 3,0	(125,5)

## 5. UMSATZE DER INDUSTRIE UND DES BAUHAUPTGEWERBES

## 5.2. VOLUMENINDEX (1970 = 100)

JAHR	MONAT	ORIGINALWERT			SAISONBEREINIGTER WERT		SAISON- UND ARBEITSTÄETGLICH BEREINIGTER WERT		GLATTE KOMPONENTE
		INDEX	VERÄNDERUNG VORJAHR	IN O/O GEGEN VORMONAT	INDEX	VERÄNDERUNG IN O/O GEGEN VORMONAT	INDEX	VERÄNDERUNG IN O/O GEGEN VORMONAT	INDEX
EISEN-, BLECH- UND METALLWARENINDUSTRIE INSGESAMT									
1972	FEB	97,9	+ 3,9	+ 5,2	102,9	+ 1,1	102,3	+ 0,3	100,0
	MAR	107,5	+ 1,0	+ 9,8	103,6	+ 0,7	102,5	+ 0,2	(100,2)
	APR	97,8	- 1,1	- 9,0	97,3	- 6,1	99,4	- 3,0	(100,5)
	MAI	102,1	+ 7,0	+ 4,4	105,4	+ 8,3	104,0	+ 4,6	(100,9)
	JUN	104,8	+ 4,1	+ 2,6	102,2	- 3,0	100,4	- 3,5	(101,4)
	JUL	90,2	- 5,7	-13,9	95,0	- 7,0	97,0	- 3,4	(101,9)
	AUG	96,3	+ 5,9	+ 6,8	105,5	+11,1	103,8	+ 7,0	(102,6)
	SEP	104,7	- 3,4	+ 8,7	97,7	- 7,4	98,9	- 4,7	(103,4)
	OKT	115,7	+ 6,4	+10,5	102,6	+ 5,0	102,0	+ 3,1	(104,3)
	NOV	113,9	+ 6,8	- 1,6	106,6	+ 3,9	105,2	+ 3,1	(105,4)
	DEZ	101,3	+ 3,6	-11,1	103,2	- 3,2	107,8	+ 2,5	(106,6)
	1973	JAN	103,2	+10,8	+ 1,9	111,0	+ 7,6	109,6	+ 1,7
FEB		106,4	+ 8,7	+ 3,1	111,2	+ 0,2	111,2	+ 1,5	(109,5)
EISEN-, BLECH- UND METALLWARENINDUSTRIE INLAND									
1972	FEB	97,3	+ 4,0	+ 4,6	102,8	+ 1,2	102,3	+ 0,3	100,0
	MAR	106,9	+ 0,8	+ 9,9	103,7	+ 0,9	102,6	+ 0,3	(100,2)
	APR	97,2	- 1,3	- 9,1	97,4	- 6,1	99,4	- 3,1	(100,4)
	MAI	101,8	+ 6,8	+ 4,7	105,3	+ 8,1	103,8	+ 4,4	(100,7)
	JUN	104,3	+ 4,0	+ 2,5	102,2	- 2,9	100,8	- 2,9	(101,1)
	JUL	90,7	- 6,0	-13,0	94,9	- 7,1	96,7	- 4,1	(101,6)
	AUG	96,5	+ 5,1	+ 6,4	104,8	+10,4	103,0	+ 6,5	(102,1)
	SEP	104,7	- 4,1	+ 8,5	97,3	- 7,2	98,4	- 4,5	(102,8)
	OKT	115,0	+ 4,9	+ 9,8	101,5	+ 4,3	101,1	+ 2,7	(103,6)
	NOV	112,9	+ 5,4	- 1,8	105,0	+ 3,4	103,4	+ 2,3	(104,5)
	DEZ	99,6	+ 2,5	-11,8	101,4	- 3,4	106,6	+ 3,1	(105,6)
	1973	JAN	102,0	+ 9,7	+ 2,4	109,6	+ 8,1	108,0	+ 1,3
FEB		104,9	+ 7,8	+ 2,8	110,1	+ 0,5	110,1	+ 1,9	(108,1)
EISEN-, BLECH- UND METALLWARENINDUSTRIE AUSLAND									
1972	FEB	100,4	+ 3,7	+ 6,6	103,1	+ 0,3	102,5	- 0,2	99,6
	MAR	110,4	+ 2,6	+10,0	103,6	+ 0,5	102,2	- 0,3	(100,0)
	APR	100,4	- 0,5	- 9,1	95,8	- 7,5	99,0	- 3,1	(100,4)
	MAI	103,5	+ 7,7	+ 3,1	105,3	+ 9,9	104,2	+ 5,3	(101,0)
	JUN	107,3	+ 4,3	+ 3,7	101,6	- 3,5	98,3	- 5,7	(101,7)
	JUL	88,0	- 4,1	-18,0	94,9	- 6,6	98,1	- 0,2	(102,6)
	AUG	95,4	+10,0	+ 8,4	108,9	+14,8	107,4	+ 9,5	(103,6)
	SEP	104,7	+ 0,3	+ 9,7	99,8	- 8,4	101,4	- 5,6	(104,9)
	OKT*	119,4	+15,1	+14,0	111,0	+11,2	109,6	+ 8,1	(106,3)
	NOV	119,0	+14,3	- 0,3	113,7	+ 2,4	112,6	+ 2,7	(107,9)
	DEZ	109,9	+ 9,1	- 7,6	110,5	- 2,8	111,9	- 0,6	(109,8)
	1973	JAN	109,5	+16,2	- 0,4	118,1	+ 6,9	117,0	+ 4,6
FEB		114,0	+13,5	+ 4,1	116,4	- 1,4	116,4	- 0,5	(114,2)
TEXTILINDUSTRIE INSGESAMT									
1972	FEB	105,3	+ 3,0	+ 2,8	105,8	+ 1,0	105,1	+ 0,3	103,9
	MAR	112,3	+ 4,7	+ 6,6	103,9	- 1,8	103,2	- 1,8	(103,5)
	APR	101,3	- 7,1	- 9,8	98,4	- 5,3	100,8	- 2,3	(103,0)
	MAI	98,4	- 1,3	- 2,9	105,2	+ 6,9	104,6	+ 3,8	(102,6)
	JUN	100,4	- 1,4	+ 2,0	103,2	- 1,9	101,2	- 3,3	(102,2)
	JUL	90,3	- 8,0	-10,1	98,5	- 4,6	99,9	- 1,3	(101,8)
	AUG	88,2	- 3,3	- 2,3	104,9	+ 6,5	103,7	+ 3,8	(101,5)
	SEP	105,4	- 5,5	+19,5	100,0	- 4,7	100,5	- 3,1	(101,2)
	OKT	115,6	- 2,8	+ 9,7	99,1	- 0,9	98,5	- 2,0	(101,1)
	NOV	110,5	- 4,7	- 4,4	100,5	+ 1,4	99,5	+ 1,0	(101,0)
	DEZ	93,0	- 8,4	-15,8	97,6	- 2,9	102,5	+ 3,0	(101,0)
	1973	JAN	103,0	+ 0,6	+10,8	104,7	+ 7,3	103,1	+ 0,6
FEB		100,9	- 4,2	- 2,0	101,8	- 2,8	101,8	- 1,3	(101,5)
TEXTILINDUSTRIE INLAND									
1972	FEB	105,5	+ 4,9	+ 2,3	106,2	+ 1,1	105,6	+ 0,7	104,1
	MAR	112,4	- 2,9	+ 6,5	104,6	- 1,5	103,9	- 1,6	(103,7)
	APR	101,1	- 5,3	-10,1	98,8	- 5,5	101,3	- 2,5	(103,3)
	MAI	98,1	+ 0,2	- 3,0	105,5	+ 6,8	104,9	+ 3,6	(102,9)
	JUN	99,7	- 0,3	+ 1,6	103,3	- 2,1	101,6	- 3,1	(102,4)
	JUL	90,0	- 6,2	- 9,7	98,9	- 4,3	100,1	- 1,5	(101,9)
	AUG	87,7	+ 0,2	- 2,6	104,6	+ 5,8	103,3	+ 3,2	(101,4)
	SEP	105,5	- 5,6	+20,3	99,5	- 4,9	100,0	- 3,2	(100,9)
	OKT	116,1	- 3,1	+10,0	98,2	- 1,3	97,6	- 2,4	(100,4)
	NOV	110,1	- 6,1	- 5,2	98,8	+ 0,6	97,7	+ 0,1	( 99,9)
	DEZ	90,6	-10,1	-17,7	95,5	- 3,3	100,9	+ 3,3	( 99,4)
	1973	JAN	101,7	- 1,4	+12,3	102,6	+ 7,4	100,9	+ 0,0
FEB		98,7	- 6,4	- 2,9	99,6	- 2,9	99,6	- 1,3	( 98,5)
TEXTILINDUSTRIE AUSLAND									
1972	FEB	103,8	- 7,5	+ 4,5	102,7	- 1,4	102,2	- 1,9	103,1
	MAR	111,7	-14,9	+ 7,6	104,7	+ 1,9	104,0	+ 1,8	(102,2)
	APR	102,5	-17,1	- 8,2	95,4	- 8,9	96,5	- 7,2	(101,6)
	MAI	100,1	- 9,3	- 2,3	103,2	+ 8,2	102,0	+ 5,7	(101,2)
	JUN	104,6	- 7,5	+ 4,5	102,1	- 1,1	98,6	- 3,3	(101,1)
	JUL	92,6	-17,6	-11,5	95,4	- 6,6	98,4	- 0,2	(101,4)
	AUG	91,5	- 3,2	- 1,2	106,6	+11,7	106,1	+ 7,8	(102,1)
	SEP	104,8	- 5,2	+14,5	102,8	- 3,6	103,7	- 2,3	(103,3)
	OKT	112,4	- 0,4	+ 7,3	104,1	+ 1,3	103,5	- 0,2	(105,0)
	NOV	112,4	+ 4,2	+ 0,0	109,3	+ 5,0	109,5	+ 5,8	(107,4)
	DEZ	108,0	+ 2,8	- 3,9	110,7	+ 1,3	110,2	+ 0,6	(110,3)
	1973	JAN	110,6	+11,4	+ 2,4	116,0	+ 4,8	116,1	+ 5,4
FEB		114,5	+10,3	+ 3,5	114,8	- 1,0	114,8	- 1,1	(118,3)



## 5. UMSÄTZE DER INDUSTRIE UND DES BAUHAUPTGEWERBES

5.2. VOLUMENINDEX (1970 = 100)

JAHR	MONAT	ORIGINALWERT			SAISONBEREINIGTER WERT		SAISON- UND ARBEITSTÄGLICH BEREINIGTER WERT		GLATTE KOMPONENTE
		INDEX	VERAENDERUNG VORJAHR	IN 0/0 GEGEN VORMONAT	INDEX	VERAENDERUNG IN 0/0 GEGEN VORMONAT	INDEX	VERAENDERUNG IN 0/0 GEGEN VORMONAT	INDEX
BEKLEIDUNGSINDUSTRIE INSGESAMT									
1972	FEB	119,1	+15,2	+11,9	114,3	- 3,7	113,5	- 4,4	109,2
	MAR	139,2	+11,4	+16,9	116,1	+ 1,6	115,2	+ 1,5	(109,7)
	APR	116,5	+ 5,3	-16,3	107,5	- 7,4	108,9	- 5,5	(110,2)
	MAI	96,6	+ 7,6	-17,1	112,6	+ 4,7	112,1	+ 2,9	(110,5)
	JUN	82,1	+ 8,3	-15,0	109,8	- 2,5	110,4	- 1,5	(110,7)
	JUL	93,2	+ 9,1	+13,5	109,7	- 0,1	110,4	+ 0,0	(110,7)
	AUG	113,3	+10,2	+21,6	114,8	+ 4,6	112,9	+ 2,3	(110,6)
	SEP	135,7	+ 2,0	+19,8	109,0	- 5,1	109,8	- 2,7	(110,2)
	OKT	143,6	+ 8,3	+ 5,8	113,8	+ 4,4	112,8	+ 2,7	(109,6)
	NOV	114,3	+ 1,2	-20,4	109,4	- 3,9	108,2	- 4,1	(108,8)
	DEZ	79,9	- 0,1	-30,1	104,1	- 4,8	109,4	+ 1,1	(107,7)
	1973	JAN	87,7	-17,6	+ 9,8	100,9	- 3,1	100,2	- 8,4
FEB*		88,0	-26,1	+ 0,3	83,0	-17,7	82,8	-17,4	(104,6)
BEKLEIDUNGSINDUSTRIE INLAND									
1972	FEB	117,1	+14,4	+11,1	113,9	+ 2,2	113,3	+ 2,1	111,3
	MAR	137,1	+10,9	+17,1	115,9	+ 1,8	115,1	+ 1,6	(111,9)
	APR	115,3	+ 4,2	-15,9	107,2	- 7,5	109,4	- 5,0	(112,2)
	MAI	96,7	+ 7,1	-16,1	112,6	+ 5,0	112,7	+ 3,0	(112,3)
	JUN	82,7	+ 7,8	-14,5	110,0	- 2,3	109,9	- 2,5	(112,0)
	JUL	92,0	+ 8,2	+11,2	109,6	- 0,4	109,7	- 0,2	(111,3)
	AUG	111,4	+10,1	+21,1	113,9	+ 3,9	112,0	+ 2,1	(110,2)
	SEP	133,4	+ 1,9	+19,7	108,0	- 5,2	109,0	- 2,7	(108,7)
	OKT	141,8	+ 7,9	+ 6,3	112,5	+ 4,2	111,1	+ 1,9	(106,6)
	NOV	114,0	+ 0,6	-19,6	108,2	- 3,8	106,7	- 4,0	(104,1)
	DEZ	80,2	- 0,6	-29,6	103,4	- 4,4	104,3	- 2,2	(100,9)
	1973	JAN	86,0	-18,4	+ 7,2	93,6	- 9,5	93,4	-10,5
FEB		85,7	-26,8	- 0,3	84,1	-10,1	84,1	-10,0	( 92,8)
BEKLEIDUNGSINDUSTRIE AUSLAND									
1972	FEB	159,5	+29,9	+27,3	135,6	- 5,7	133,3	- 7,9	124,7
	MAR	179,3	+19,3	+12,4	133,2	- 1,8	132,7	- 0,5	(126,2)
	APR	140,8	+27,5	-21,5	128,5	- 3,5	129,0	- 2,8	(127,7)
	MAI	94,6	+21,0	-32,8	127,8	- 0,5	130,4	+ 1,1	(129,1)
	JUN	70,4	+23,1	-25,6	122,8	- 3,9	126,5	- 3,0	(130,5)
	JUL	116,1	+21,3	+64,9	132,7	+ 8,1	131,8	+ 4,2	(131,8)
	AUG	151,0	+12,9	+30,1	133,2	+ 0,4	131,7	- 0,1	(133,0)
	SEP	180,9	+ 4,6	+19,8	129,6	- 2,7	129,5	- 1,7	(134,2)
	OKT	179,7	+14,8	- 0,7	142,9	+10,3	140,0	+ 8,1	(135,4)
	NOV	121,8	+13,4	-32,2	137,6	- 3,7	138,3	- 1,2	(136,5)
	DEZ	73,6	+11,9	-39,6	123,9	-10,0	137,8	- 0,4	(137,5)
	1973	JAN	120,6	- 3,8	+63,9	138,7	+11,9	138,3	+ 0,4
FEB*		131,7	-17,4	+ 9,2	107,2	-22,7	105,9	-23,4	(139,3)

## 6. BAUGENEHMIGUNGEN, BAUFERTIGSTELLUNGEN, BAUVORRAT, TIEFBAUAUFTRÄGE

## 6.1. VERANSCHLAGTE REINE BALKOSTEN DER GENEHMIGTEN HOCHBAUVORHABEN (1970 = 100)

JAHR	MONAT	ORIGINALWERT			SAISONBEREINIGTER WERT		SAISON- UND ARBEITSTÄGLICH BEREINIGTER WERT		GLATTE KOMPONENTE
		INDEX	VERÄNDERUNG VORJAHR	IN 0/0 GEGEN VORMONAT	INDEX	VERÄNDERUNG IN 0/0 GEGEN VORMONAT	INDEX	VERÄNDERUNG IN 0/0 GEGEN VORMONAT	INDEX
WOHN- UND NICHTWOHNGBAUEDE									
1971	DEZ	124,9	+34,0	- 0,3	139,1	+ 7,7	133,5	+ 2,7	136,3
1972	JAN	116,6	+48,7	- 6,6	143,6	+ 3,2	140,8	+ 5,5	(138,4)
	FEB	122,0	+34,8	+ 4,6	143,0	- 0,4	145,7	+ 3,5	(140,5)
	MAR	142,6	+15,5	+16,9	151,3	+ 5,8	148,9	+ 2,2	(142,5)
	APR	145,5	+17,9	+ 2,0	139,9	- 7,5	143,1	- 3,9	(144,5)
	MAI	142,2	+ 7,6	- 2,3	140,9	+ 0,7	143,9	+ 0,6	(146,4)
	JUN*	171,1	+22,9	+20,3	160,9	+14,2	155,7	+ 8,2	(148,1)
	JUL	169,1	+17,3	- 1,2	149,9	- 6,8	149,9	- 3,7	(149,8)
	AUG	164,2	+14,6	- 2,9	151,2	+ 0,9	152,9	+ 2,0	(151,3)
	SEP	170,8	+18,9	+ 4,0	157,2	+ 4,0	158,2	+ 3,5	(152,8)
	OKT	164,2	+14,3	- 3,9	152,7	- 2,9	153,3	- 3,1	(154,1)
	NOV	148,7	+18,7	- 9,4	152,0	- 0,5	151,0	- 1,5	(155,2)
	DEZ	146,3	+17,1	- 1,6	159,1	+ 4,7	155,4	+ 2,9	(156,2)
WOHNGBAUEDE									
1971	DEZ	122,6	+43,7	-10,3	146,5	+ 2,2	141,7	- 1,6	148,1
1972	JAN	110,2	+47,7	-10,1	146,7	+ 0,1	146,1	+ 3,1	(150,5)
	FEB	122,3	+28,6	+11,0	147,0	+ 0,2	148,7	+ 1,8	(152,9)
	MAR	155,4	+24,6	+27,1	156,8	+ 6,7	155,9	+ 4,8	(155,2)
	APR	168,0	+27,1	+ 8,1	157,5	+ 0,4	159,9	+ 2,6	(157,4)
	MAI	164,8	+18,6	- 1,9	159,2	+ 1,1	159,6	- 0,2	(159,6)
	JUN	188,5	+26,4	+14,4	174,2	+ 9,4	168,7	+ 5,7	(161,7)
	JUL	186,0	+19,9	- 1,3	167,6	- 3,8	168,6	- 0,1	(163,8)
	AUG	183,5	+16,1	- 1,3	169,7	+ 1,3	171,0	+ 1,4	(165,8)
	SEP	176,9	+13,0	- 3,6	165,1	- 2,7	165,2	- 3,4	(167,8)
	OKT	182,3	+19,7	+ 3,1	170,6	+ 3,3	171,2	+ 3,6	(169,8)
	NOV	164,4	+20,3	- 9,8	170,8	+ 0,1	170,6	- 0,4	(171,7)
	DEZ	147,4	+20,2	-10,3	171,1	+ 0,2	172,0	+ 0,8	(173,6)
WOHNGBAUEDE VON PRIVATEN HAUSHALTEN									
1971	DEZ	108,3	+43,4	-14,1	142,5	+ 1,9	138,7	- 1,5	147,0
1972	JAN	102,2	+40,2	- 5,6	142,0	- 0,4	141,3	+ 1,9	(149,4)
	FEB	122,7	+31,8	+20,1	146,5	+ 3,2	146,7	+ 3,8	(151,7)
	MAR*	170,4	+29,8	+38,9	177,1	+20,9	176,5	+20,3	(153,8)
	APR	170,2	+21,1	- 0,1	153,1	-13,6	154,0	-12,7	(155,9)
	MAI	180,1	+23,4	+ 5,8	164,3	+ 7,3	163,2	+ 6,0	(157,7)
	JUN	191,8	+28,0	+ 6,5	173,4	+ 5,5	168,2	+ 3,1	(159,4)
	JUL	184,5	+15,4	- 3,8	163,0	- 6,0	164,8	- 2,0	(161,0)
	AUG	187,2	+17,3	+ 1,5	170,8	+ 4,8	171,2	+ 3,9	(162,3)
	SEP	179,2	+13,1	- 4,3	165,4	- 3,2	166,5	- 2,7	(163,5)
	OKT	171,5	+16,4	- 4,3	164,8	- 0,4	165,4	- 0,7	(164,5)
	NOV	154,4	+22,4	-10,0	168,0	+ 1,9	167,8	+ 1,5	(165,4)
	DEZ	123,7	+14,2	-19,9	158,8	- 5,5	162,6	- 3,1	(166,0)
NICHTWOHNGBAUEDE									
1971	DEZ	128,6	+21,6	+20,1	129,0	+19,9	119,1	+11,8	119,4
1972	JAN	126,7	+49,9	- 1,5	140,5	+ 8,9	135,1	+13,4	(120,5)
	FEB	121,5	+46,0	- 4,1	138,2	- 1,6	141,1	+ 4,4	(121,8)
	MAR	122,0	+ 0,3	+ 0,4	123,3	-10,8	121,7	-13,7	(123,1)
	APR	109,3	+ 0,1	-10,4	113,3	- 8,1	121,5	- 0,2	(124,5)
	MAI	106,0	-12,6	- 3,0	115,1	+ 1,6	122,1	+ 0,5	(126,0)
	JUN*	143,2	+16,2	+35,1	136,1	+18,2	127,1	+ 4,1	(127,6)
	JUL	142,0	+12,3	- 0,8	126,2	- 7,3	126,2	- 0,7	(129,3)
	AUG	133,3	+11,5	- 6,1	124,9	- 1,0	128,0	+ 1,4	(131,1)
	SEP	160,9	+31,0	+20,7	148,2	+18,7	147,3	+15,1	(133,0)
	OKT	135,1	+ 4,4	-16,0	126,2	-14,8	126,0	-14,5	(135,0)
	NOV	123,6	+15,4	- 8,5	125,4	- 0,6	125,1	- 0,7	(137,1)
	DEZ	144,4	+12,3	+16,8	142,5	+13,6	140,2	+12,1	(139,4)
ÖFFENTLICHE GEBÄUDE									
1971	NOV	107,8	+ 1,5	-26,4	111,7	- 9,8	111,1	- 9,5	120,6
	DEZ	141,7	+ 9,3	+31,4	126,1	+12,9	116,5	+ 4,9	(121,2)
1972	JAN	107,6	+20,5	-24,1	129,1	+ 2,4	125,0	+ 7,3	(121,8)
	FEB	114,5	+36,5	+ 6,4	133,2	+ 3,2	136,6	+ 9,3	(122,5)
	MAR	106,4	-15,7	- 7,1	116,2	-12,8	114,5	-16,2	(123,3)
	APR	99,3	- 8,2	- 6,7	109,2	- 6,0	114,8	+ 0,3	(124,3)
	MAI	108,8	- 9,9	+ 9,6	116,0	+ 6,2	118,4	+ 3,1	(125,4)
	JUN	155,9	+13,8	+43,3	140,0	+20,7	127,4	+ 7,6	(126,7)
	JUL	156,4	+35,2	+ 0,3	147,1	+ 5,1	146,9	+15,3	(128,2)
	AUG	124,8	+ 7,3	-20,2	123,2	-16,2	127,8	-13,0	(129,9)
	SEP	151,4	+24,4	+21,3	145,6	+18,2	143,5	+12,3	(131,8)
	OKT	132,7	- 9,4	-12,4	114,0	-21,7	114,7	-20,1	(134,0)
	NOV	119,0	+10,4	-10,3	123,6	+ 8,4	124,2	+ 8,3	(136,5)
WIRTSCHAFTSGBAUEDE									
1971	NOV	106,6	-14,4	-11,0	104,0	-11,4	103,3	-12,7	119,5
	DEZ	121,3	+31,3	+13,8	130,9	+25,9	124,0	+20,0	(120,7)
1972	JAN*	137,5	+67,9	+13,4	158,9	+21,4	155,6	+25,5	(121,9)
	FEB	125,5	+51,6	- 8,7	143,3	- 9,8	145,5	- 6,5	(123,1)
	MAR	144,7	+21,6	+15,3	135,8	- 5,2	133,4	- 8,3	(124,3)
	APR	114,9	+ 4,6	-20,6	117,9	-13,2	125,1	- 6,2	(125,6)
	MAI	104,5	-14,1	- 9,1	111,9	- 5,1	116,4	- 7,0	(126,8)
	JUN	136,1	+17,9	+30,2	127,8	+14,2	125,1	+ 7,5	(128,1)
	JUL	133,9	+ 0,9	- 1,6	116,9	- 8,5	116,2	- 7,1	(129,4)
	AUG	138,0	+13,8	+ 3,1	128,2	+ 9,7	129,0	+11,0	(130,7)
	SEP	166,4	+34,8	+20,6	149,8	+16,8	148,7	+15,3	(132,0)
	OKT	136,4	+13,9	-18,0	134,7	-10,1	134,7	- 9,4	(133,3)
	NOV	126,2	+18,4	- 7,5	125,7	- 6,7	123,7	- 8,2	(134,7)

## 6. BAUGENEHMIGUNGEN, BAUFERTIGSTELLUNGEN, BAUVORRAT, TIEFBAUAUFTRÄGE

## 6.2. UMBAUTER RAUM DER GENEHMIGTEN HOCHBAUVORHABEN (1970 = 100)

JAHR	MONAT	ORIGINALWERT			SAISONBEREINIGTER WERT		SAISON- UND ARBEITSTÄGLICH BEREINIGTER WERT		GLATTE KOMPONENTE
		INDEX	VERÄNDERUNG VORJAHR	IN 0/0 GEGEN VORMONAT	INDEX	VERÄNDERUNG IN 0/0 GEGEN VORMONAT	INDEX	VERÄNDERUNG IN 0/0 GEGEN VORMONAT	INDEX
WOHN- UND NICHTWOHNGBAUEDE									
1971	DEZ	98,7	+18,2	- 4,6	116,0	+11,8	110,7	+ 6,4	111,3
1972	JAN	88,0	+12,5	-10,8	113,1	- 2,5	111,9	+ 1,1	(111,7)
	FEB	94,9	+12,6	+ 7,8	116,0	+ 2,6	118,5	+ 5,9	(112,1)
	MAR	111,7	+ 5,0	+17,7	114,7	- 1,1	111,8	- 5,7	(112,5)
	APR	112,4	+ 3,6	+ 0,6	107,6	- 6,2	111,2	- 0,5	(112,9)
	MAI	111,7	- 2,2	- 0,6	110,6	+ 2,8	112,4	+ 1,1	(113,3)
	JUN	128,5	+ 4,6	+15,0	116,2	+ 5,1	113,1	+ 0,6	(113,8)
	JUL	127,0	+ 2,8	- 1,2	109,4	- 5,9	108,7	- 3,9	(114,3)
	AUG	132,3	+ 6,4	+ 4,2	120,3	+10,0	120,8	+11,1	(114,9)
	SEP	123,0	- 0,1	- 7,0	112,8	- 6,2	113,0	- 6,5	(115,5)
	OKT	120,4	- 0,7	- 2,1	112,2	- 0,5	113,1	+ 0,1	(116,2)
	NOV	112,2	+ 8,4	- 6,8	112,2	+ 0,0	109,9	- 2,8	(117,0)
	DEZ	106,9	+ 8,3	- 4,7	123,0	+ 9,6	117,9	+ 7,3	(117,8)
WOHNGBAUEDE									
1971	DEZ	103,3	+26,7	-10,7	125,4	+ 2,5	120,3	- 2,0	124,4
1972	JAN	92,7	+28,8	-10,3	125,4	+ 0,0	124,4	+ 3,4	(125,4)
	FEB	100,3	+13,5	+ 8,2	122,7	- 2,2	124,6	+ 0,2	(126,3)
	MAR	128,3	+11,1	+27,9	128,7	+ 4,9	126,9	+ 1,8	(127,1)
	APR	136,9	+13,7	+ 6,7	126,4	- 1,8	129,1	+ 1,7	(127,8)
	MAI	132,9	+ 6,9	- 2,9	128,0	+ 1,3	128,9	- 0,2	(128,5)
	JUN	150,2	+14,8	+13,0	137,1	+ 7,1	132,3	+ 2,6	(129,1)
	JUL	145,9	+ 7,6	- 2,9	128,7	- 6,1	129,5	- 2,1	(129,6)
	AUG	145,9	+ 6,3	+ 0,0	132,5	+ 3,0	133,5	+ 3,1	(130,1)
	SEP	135,9	+ 0,2	- 6,9	125,3	- 5,4	126,0	- 5,6	(130,4)
	OKT	139,6	+ 6,8	+ 2,7	128,6	+ 2,6	129,0	+ 2,4	(130,7)
	NOV	125,3	+ 8,3	-10,2	131,0	+ 1,9	130,2	+ 0,9	(130,9)
	DEZ	111,3	+ 7,7	-11,2	132,6	+ 1,2	130,7	+ 0,4	(131,0)
WOHNGBAUEDE VON PRIVATEN HAUSHALTEN									
1971	DEZ	92,0	+29,4	-14,6	125,6	+ 2,8	120,5	- 1,7	125,9
1972	JAN	86,1	+19,3	- 6,4	122,4	- 2,5	121,8	+ 1,1	(126,9)
	FEB	101,6	+17,6	+18,0	124,4	+ 1,6	125,7	+ 3,2	(127,8)
	MAR	141,4	+16,3	+39,2	134,5	+ 8,1	132,5	+ 5,4	(128,5)
	APR	139,2	+ 8,3	- 1,6	123,6	- 8,1	125,9	- 5,0	(129,2)
	MAI	146,1	+11,0	+ 5,0	133,1	+ 7,7	133,0	+ 5,6	(129,6)
	JUN	155,4	+15,4	+ 6,4	138,1	+ 3,8	134,1	+ 0,8	(130,0)
	JUL	146,1	+ 3,5	- 6,0	126,0	- 8,8	127,3	- 5,1	(130,2)
	AUG	150,1	+ 7,7	+ 2,7	135,2	+ 7,3	135,4	+ 6,4	(130,2)
	SEP	139,0	+ 0,7	- 7,4	127,6	- 5,6	128,6	- 5,0	(130,0)
	OKT	132,2	+ 3,6	- 4,9	126,9	- 0,5	127,3	- 1,0	(129,7)
	NOV	118,7	+10,2	-10,2	132,1	+ 4,1	130,9	+ 2,8	(129,2)
	DEZ	94,3	+ 2,5	-20,6	127,6	- 3,4	128,1	- 2,1	(128,6)
NICHTWOHNGBAUEDE									
1971	DEZ	93,5	+ 7,6	+ 4,6	103,7	+24,0	98,6	+17,7	96,2
1972	JAN	82,5	- 3,3	-11,8	100,0	- 3,6	98,5	- 0,1	( 95,9)
	FEB	88,6	+11,4	+ 7,4	107,1	+ 7,1	110,3	+12,0	( 95,6)
	MAR	92,4	- 3,6	+ 4,3	99,7	- 6,9	95,5	-13,4	( 95,5)
	APR	84,0	-11,4	- 9,1	84,7	-15,0	88,7	- 7,1	( 95,5)
	MAI	87,2	-14,9	+ 3,8	92,0	+ 8,6	94,7	+ 6,8	( 95,7)
	JUN	103,4	- 9,1	+18,6	90,9	- 1,2	90,5	- 4,4	( 96,0)
	JUL	105,1	- 4,0	+ 1,6	88,4	- 2,8	86,1	- 4,9	( 96,5)
	AUG	116,7	+ 6,6	+11,0	105,0	+18,8	104,8	+21,7	( 97,3)
	SEP	108,0	- 0,5	- 7,5	99,8	- 5,0	99,4	- 5,2	( 98,2)
	OKT	98,3	-10,8	- 9,0	91,7	- 8,1	93,4	- 6,0	( 99,4)
	NOV	97,0	+ 8,5	- 1,3	91,7	+ 0,0	87,7	- 6,1	(100,8)
	DEZ	101,9	+ 9,0	+ 5,1	110,5	+20,5	104,6	+19,3	(102,5)
ÖFFENTLICHE GEBÄUDE									
1971	DEZ	114,0	+ 0,9	+ 8,6	103,0	- 0,6	96,1	- 6,7	103,8
1972	JAN	90,6	+14,1	-20,5	113,4	+10,1	109,0	+13,4	(103,1)
	FEB	90,3	+ 5,5	- 0,3	107,2	- 5,5	110,5	+ 1,4	(102,4)
	MAR	88,6	-22,7	- 1,9	96,8	- 9,7	95,2	-13,8	(101,8)
	APR	77,3	-27,6	-12,8	84,7	-12,5	89,7	- 5,8	(101,3)
	MAI	96,9	-14,2	+25,4	99,5	+17,5	103,1	+14,9	(100,9)
	JUN	123,2	+ 2,0	+27,1	109,8	+10,4	102,3	- 0,8	(100,6)
	JUL	117,7	+11,7	- 4,5	108,3	- 1,4	107,3	+ 4,9	(100,4)
	AUG	98,5	- 0,4	-16,3	97,3	-10,2	100,8	- 6,1	(100,4)
	SEP	109,4	- 0,1	+11,1	102,4	+ 5,2	102,6	+ 1,8	(100,6)
	OKT	102,6	-22,2	- 6,2	86,0	-16,0	85,7	-16,5	(101,1)
	NOV	99,3	- 5,4	- 3,2	97,0	+12,8	96,7	+12,8	(101,7)
	DEZ	109,2	- 4,2	+10,0	97,7	+ 0,7	103,4	+ 6,9	(102,6)
WIRTSCHAFTSGEBÄUDE									
1971	DEZ	88,4	+10,0	+ 3,4	102,5	+30,9	101,1	+25,6	94,3
1972	JAN	80,4	- 7,4	- 9,0	96,6	- 5,8	96,5	- 4,5	( 94,1)
	FEB	88,2	+13,1	+ 9,7	105,3	+ 9,0	108,8	+12,7	( 93,9)
	MAR	93,4	+ 2,3	+ 5,9	100,2	- 4,8	94,8	-12,9	( 93,9)
	APR	85,6	- 6,8	- 8,4	92,5	- 7,7	94,1	- 0,7	( 94,1)
	MAI	84,8	-15,1	- 0,9	90,3	- 2,4	91,2	- 3,1	( 94,4)
	JUN	98,5	-12,1	+16,2	85,6	- 5,2	90,1	- 1,2	( 94,9)
	JUL	102,0	- 7,8	+ 3,6	83,4	- 2,6	81,4	- 9,7	( 95,6)
	AUG	121,2	+ 8,0	+18,8	105,6	+26,6	104,7	+28,6	( 96,5)
	SEP	107,6	- 0,6	-11,2	99,4	- 5,9	100,0	- 4,5	( 97,6)
	OKT	97,3	- 7,2	- 9,6	92,0	- 7,4	95,0	- 5,0	( 99,0)
	NOV	96,5	+12,9	- 0,8	90,6	- 1,5	86,7	- 8,7	(100,6)
	DEZ	100,1	+13,2	+ 3,7	111,9	+23,5	106,1	+22,4	(102,5)

## 6. BAUGENEHMIGUNGEN, BAUFERTIGSTELLUNGEN, BAUVORRAT, TIEFBAUAUFTRÄGE

## 6.3. UMBAUTER RAUM DER FERTIGGESTELLTEN GEBÄUDE (1970 = 100)

JAHR	MONAT	ORIGINALWERT			SAISONBEREINIGTER WERT		SAISON- UND ARBEITSTÄGLICH BEREINIGTER WERT		GLATTE KOMPONENTE
		INDEX	VERÄNDERUNG VORJAHR	IN 0/0 GEGEN VORMONAT	INDEX	VERÄNDERUNG IN 0/0 GEGEN VORMONAT	INDEX	VERÄNDERUNG IN 0/0 GEGEN VORMONAT	INDEX
WOHN- UND NICHTWOHNGBEAUDE									
1971	NOV	110,9	+ 9,7	- 5,7	106,5	- 0,9	105,1	- 3,9	104,7
	DEZ*	600,9	+12,2	+441,8	234,4	+120,1	240,6	+128,9	(105,1)
1972	JAN	37,7	+ 9,0	-93,7	104,6	-55,4	103,8	-56,9	(105,5)
	FEB	48,3	+27,1	+28,1	109,5	+ 4,7	109,5	+ 5,5	(105,8)
	MAR	53,6	+14,3	+11,0	109,2	- 0,3	108,2	- 1,2	(106,0)
	APR	53,4	+ 4,5	- 0,4	105,0	- 3,8	104,0	- 3,9	(106,2)
	MAI	57,4	+17,4	+ 7,5	108,7	+ 3,5	110,8	+ 6,5	(106,4)
	JUN	75,2	+ 7,6	+31,0	103,6	- 4,7	107,9	- 2,6	(106,5)
	JUL	104,7	+20,9	+39,2	127,2	+22,8	122,7	+13,7	(106,5)
	AUG	73,5	+10,5	-29,8	112,3	-11,7	112,2	- 8,6	(106,5)
	SEP	93,2	- 6,7	+26,8	101,1	-10,0	103,0	- 8,2	(106,5)
	OKT	113,1	- 3,8	+21,4	103,9	+ 2,8	103,6	+ 0,6	(106,3)
	NOV	112,9	+ 1,8	- 0,2	107,5	+ 3,5	106,0	+ 2,3	(106,2)
	WOHNGBEAUDE								
1971	NOV	123,8	+20,7	- 2,7	117,9	+ 4,2	117,7	+ 1,5	112,0
	DEZ*	580,3	+16,1	+368,7	205,2	+74,0	207,9	+76,6	(112,5)
1972	JAN	42,9	+10,3	-92,6	112,1	-45,4	110,6	-46,8	(113,0)
	FEB	53,3	+30,6	+24,2	116,8	+ 4,2	116,6	+ 5,4	(113,6)
	MAR	57,2	+19,4	+ 7,3	116,6	- 0,2	115,1	- 1,3	(114,3)
	APR	59,8	+15,4	+ 4,5	116,2	- 0,3	114,2	- 0,8	(115,1)
	MAI	69,0	+28,3	+15,4	123,1	+ 5,9	124,4	+ 8,9	(116,0)
	JUN	90,7	+21,4	+31,4	117,0	- 5,0	117,4	- 5,6	(117,1)
	JUL	117,4	+20,9	+29,4	137,7	+17,7	136,0	+15,8	(118,3)
	AUG	86,0	+10,8	-26,7	121,7	-11,6	121,2	-10,9	(119,7)
	SEP	106,8	+10,1	+24,2	118,7	- 2,5	121,9	+ 0,6	(121,4)
	OKT	133,5	+ 4,9	+25,0	121,2	+ 2,1	120,1	- 1,5	(123,2)
	NOV	126,3	+ 2,0	- 5,4	121,0	- 0,2	121,0	+ 0,7	(125,3)
	NICHTWOHNGBEAUDE								
1971	NOV	96,8	- 2,6	- 9,7	91,4	- 7,4	88,9	-10,1	95,8
	DEZ*	623,2	+ 8,5	+543,8	290,9	+218,3	296,6	+233,6	( 95,9)
1972	JAN	32,1	+ 7,4	-94,8	92,9	-68,1	93,9	-68,3	( 95,8)
	FEB	42,9	+22,9	+33,6	98,7	+ 6,2	98,4	+ 4,8	( 95,6)
	MAR	49,7	+ 8,5	+15,9	98,7	+ 0,0	97,2	- 1,2	( 95,3)
	APR	43,5	-13,3	-12,5	89,0	- 9,8	88,1	- 9,4	( 94,8)
	MAI	44,9	+ 2,7	+ 3,2	91,4	+ 2,7	92,8	+ 5,3	( 94,2)
	JUN	58,3	- 9,9	+29,8	87,2	- 4,6	89,4	- 3,7	( 93,5)
	JUL	90,9	+21,0	+55,9	114,0	+30,7	110,0	+23,0	( 92,5)
	AUG	59,9	+10,1	-34,1	100,2	-12,1	99,9	- 9,2	( 91,4)
	SEP	78,5	-23,8	+31,1	79,9	-20,3	80,6	-19,3	( 90,1)
	OKT	90,8	-15,3	+15,7	82,7	+ 3,5	81,0	+ 0,5	( 88,7)
	NOV	98,4	+ 1,7	+ 8,4	90,1	+ 8,9	89,7	+10,7	( 87,0)

6. BAUGENEHMIGUNGEN, BAUFERTIGSTELLUNGEN, BAUVORRAT, TIEFBAUAUFTRÄGE  
6.4. GENEHMIGTE UND FERTIGGESTELLTE WOHNUNGEN (ANZAHL), BAUVORRAT (1 000)

JAHR	MONAT	ORIGINALWERT			SAISONBEREINIGTER WERT		SAISON- UND ARBEITSTÄGLICH BEREINIGTER WERT		GLATTE KOMPONENTE
		ANZAHL	VERAENDERUNG VORJAHR	IN 0/0 GEGEN VORMONAT	ANZAHL	VERAENDERUNG IN 0/0 GEGEN VORMONAT	ANZAHL	VERAENDERUNG IN 0/0 GEGEN VORMONAT	ANZAHL
GENEHMIGTE WOHNUNGEN									
1971	DEZ	54448	+25,7	-10,8	63100	+ 2,0	60467	- 2,4	62108
1972	JAN	47374	+33,7	-13,0	63388	+ 0,5	62901	+ 4,0	(62574)
	FEB	50769	+12,8	+ 7,2	61405	- 3,1	62113	- 1,3	(63001)
	MAR	61199	+ 9,9	+20,5	63283	+ 3,1	62897	+ 1,3	(63388)
	APR	66688	+13,0	+ 9,0	63329	+ 0,1	64878	+ 3,1	(63733)
	MAI	63798	+ 5,3	- 4,3	63178	- 0,2	63567	- 2,0	(64036)
	JUN	75178	+13,6	+17,8	68723	+ 8,8	65931	+ 3,7	(64295)
	JUL	72410	+ 9,0	- 3,7	64264	- 6,5	64874	- 1,6	(64510)
	AUG	70157	+ 2,0	- 3,1	64001	- 0,4	64639	- 0,4	(64680)
	SEP	68044	+ 1,7	- 3,0	62805	- 1,9	63008	- 2,5	(64804)
	OKT	70899	+ 7,5	+ 4,2	64482	+ 2,7	64514	+ 2,4	(64881)
	NOV	64133	+ 5,1	- 9,5	64668	+ 0,3	64623	+ 0,2	(64910)
	DEZ	57813	+ 6,2	- 9,9	66050	+ 2,1	64962	+ 0,5	(64890)
FERTIGGESTELLTE WOHNUNGEN									
1971	NOV	50220	+19,7	- 1,6	46849	+ 2,9	46825	+ 0,6	44831
	DEZ*	219728	+13,4	+337,5	74456	+58,9	75820	+61,9	(45066)
1972	JAN	17919	+11,7	-91,8	45081	-39,5	44523	-41,3	(45316)
	FEB	21576	+29,4	+20,4	46471	+ 3,1	46368	+ 4,1	(45586)
	MAR	23608	+21,2	+ 9,4	46727	+ 0,6	46199	- 0,4	(45882)
	APR	24919	+15,9	+ 5,6	46691	- 0,1	45828	- 0,8	(46210)
	MAI	27772	+26,2	+11,4	48693	+ 4,3	49306	+ 7,6	(46573)
	JUN	36435	+21,3	+31,2	46588	- 4,3	47037	- 4,6	(46979)
	JUL	47303	+21,9	+29,8	54898	+17,8	54061	+14,9	(47431)
	AUG	34405	+11,5	-27,3	48603	-11,5	48458	-10,4	(47935)
	SEP	42039	+10,4	+22,2	46690	- 3,9	47903	- 1,1	(48497)
	OKT	52581	+ 3,1	+25,1	47762	+ 2,3	47475	- 0,9	(49121)
	NOV	51784	+ 3,1	- 1,5	48437	+ 1,4	48303	+ 1,7	(49812)

		ORIGINALWERT			SAISONBEREINIGTER WERT		SAISON- UND ARBEITSTÄGLICH BEREINIGTER WERT		GLATTE KOMPONENTE
JAHR	MONAT	1 000	VERÄNDERUNG VORJAHR	IN 0/0 GEGEN VORMONAT	1 000	VERÄNDERUNG IN 0/0 GEGEN VORMONAT	1 000	VERÄNDERUNG IN 0/0 GEGEN VORMONAT	1 000
BAUVORRAT									
1971	NOV	1169	+14,5	÷ 0,9	1102	+ 1,1	X	X	1097
	DEZ*	1004	+ 1,4	-14,1	1018	- 7,6	X	X	( 1109)
1972	JAN	1011	+15,9	+ 0,7	1111	+ 9,1	X	X	( 1121)
	FEB	1040	+15,6	+ 2,9	1125	+ 1,3	X	X	( 1133)
	MAR	1078	+15,0	+ 3,7	1139	+ 1,2	X	X	( 1145)
	APR	1119	+14,9	+ 3,8	1153	+ 1,2	X	X	( 1157)
	MAI	1156	+14,1	+ 3,3	1160	+ 0,6	X	X	( 1169)
	JUN	1194	+13,8	+ 3,3	1179	+ 1,6	X	X	( 1181)
	JUL	1219	+13,3	+ 2,1	1187	+ 0,7	X	X	( 1193)
	AUG	1255	+12,7	+ 3,0	1201	+ 1,2	X	X	( 1205)
	SEP	1281	+12,1	+ 2,1	1215	+ 1,2	X	X	( 1216)
	OKT	1299	+12,2	+ 1,4	1231	+ 1,3	X	X	( 1228)
	NOV	1312	+12,2	+ 1,0	1246	+ 1,2	X	X	( 1239)

## 6. BAUGENEHMIGUNGEN, BAUFERTIGSTELLUNGEN, BAUVORRAT, TIEFBAUAUFTRÄGE

## 6.5. AUFTRAGSVERGABEN DER ÖFFENTLICHEN HAND (1970 = 100)

JAHR	MONAT	ORIGINALWERT			SAISONBEREINIGTER WERT		SAISON- UND ARBEITSTÄGLICH BEREINIGTER WERT		GLATTE KOMPONENTE
		INDEX	VERÄNDERUNG VORJAHR	IN 0/0 GEGEN VORMONAT	INDEX	VERÄNDERUNG IN 0/0 GEGEN VORMONAT	INDEX	VERÄNDERUNG IN 0/0 GEGEN VORMONAT	INDEX
TIEFBAUTEN									
1971	DEZ	63,0	-11,8	-20,6	89,7	+ 0,4	90,4	- 0,6	90,8
1972	JAN	69,2	-10,7	+ 9,8	96,4	+ 7,5	95,9	+ 6,1	( 92,7)
	FEB	68,6	+14,5	- 0,9	104,4	+ 8,3	105,2	+ 9,7	( 94,8)
	MAR	92,9	- 6,0	+35,4	94,5	- 9,5	93,5	-11,1	( 97,2)
	APR	120,5	+17,7	+29,7	108,3	+14,6	108,4	+15,9	( 99,9)
	MAI	125,2	+ 2,0	+ 3,9	108,1	- 0,2	109,9	+ 1,4	(102,7)
	JUN	138,6	+34,6	+10,7	113,8	+ 5,3	117,7	+ 7,1	(105,8)
	JUL	133,9	+24,4	- 3,4	104,1	- 8,5	103,2	-12,3	(108,9)
	AUG	116,3	+64,5	-13,1	106,8	+ 2,6	106,1	+ 2,8	(112,3)
	SEP	119,5	+27,4	+ 2,8	106,8	+ 0,0	108,5	+ 2,3	(115,7)
	OKT	127,0	+63,9	+ 6,3	125,6	+17,6	126,7	+16,8	(119,2)
	NOV	108,1	+36,3	-14,9	120,2	- 4,3	118,0	- 6,9	(122,8)
	DEZ	75,4	+19,7	-30,2	105,7	-12,1	120,5	+ 2,1	(126,4)
STRASSENBAUTEN									
1971	DEZ	51,0	-21,9	-34,7	85,3	-12,1	76,0	-23,5	88,8
1972	JAN	57,7	+12,3	+13,1	101,7	+19,2	95,5	+25,7	( 91,5)
	FEB	55,9	+54,8	- 3,1	106,8	+ 5,0	113,7	+19,1	( 94,5)
	MAR	94,7	+12,6	+69,4	102,7	- 3,8	94,7	-16,7	( 97,7)
	APR	118,4	+20,4	+25,0	102,9	+ 0,2	110,8	+17,0	(100,9)
	MAI	116,3	- 8,5	- 1,8	98,8	- 4,0	105,7	- 4,6	(104,1)
	JUN	136,3	+36,3	+17,2	107,7	+ 9,0	106,9	+ 1,1	(107,3)
	JUL	143,5	+47,6	+ 5,3	102,5	- 4,8	100,1	- 6,4	(110,5)
	AUG	133,6	+83,5	- 6,9	111,0	+ 8,3	110,7	+10,6	(113,5)
	SEP	144,7	+40,5	+ 8,3	116,9	+ 5,3	121,3	+ 9,6	(116,3)
	OKT	131,4	+60,6	- 9,2	117,3	+ 0,3	118,5	- 2,3	(118,8)
	NOV	103,5	+32,5	-21,2	123,1	+ 4,9	115,5	- 2,5	(121,1)
	DEZ	58,2	+14,1	-43,8	97,3	-21,0	118,8	+ 2,9	(122,9)
STRASSENBRÜCKEN									
1971	DEZ	117,2	+79,8	+64,4	96,6	+30,5	97,9	+16,8	86,6
1972	JAN	124,2	+21,5	+ 6,0	105,0	+ 8,7	104,3	+ 6,5	( 89,2)
	FEB	89,1	+50,8	-28,3	98,1	- 6,6	106,4	+ 2,0	( 92,0)
	MAR	93,1	-45,6	+ 4,5	89,1	- 9,2	85,9	-19,3	( 95,2)
	APR	91,1	+26,4	- 2,1	104,5	+17,3	103,1	+20,0	( 98,6)
	MAI	89,8	-26,3	- 1,4	94,7	- 9,4	100,9	- 2,1	(102,2)
	JUN*	193,2	+228,6	+115,1	204,2	+115,6	216,3	+114,4	(106,1)
	JUL	111,7	+ 8,6	-42,2	108,5	-46,9	103,1	-52,3	(110,1)
	AUG	109,4	+381,9	- 2,1	109,3	+ 0,7	109,7	+ 6,4	(114,4)
	SEP	108,5	+52,0	- 0,8	118,3	+ 8,2	113,9	+ 3,8	(118,8)
	OKT	158,7	+109,1	+46,3	134,2	+13,4	143,2	+25,7	(123,3)
	NOV	115,0	+61,3	-27,5	122,2	- 8,9	115,7	-19,2	(128,0)
	DEZ	92,2	-21,3	-19,8	81,2	-33,6	117,4	+ 1,5	(132,8)
AUFTRÄGE DES BUNDES									
1971	DEZ	64,0	-26,6	-38,5	82,3	-20,9	82,5	-19,4	93,7
1972	JAN	94,6	-20,9	+47,8	94,8	+15,2	90,8	+10,1	( 97,7)
	FEB	81,6	+71,8	-13,7	119,0	+25,5	118,4	+30,4	(102,0)
	MAR	95,2	+ 3,8	+16,7	105,8	-11,1	103,6	-12,5	(106,8)
	APR	124,2	+44,4	+30,5	118,0	+11,5	121,9	+17,7	(111,9)
	MAI	151,0	- 6,4	+21,6	117,2	- 0,7	119,4	- 2,1	(117,3)
	JUN	167,8	+79,1	+11,1	144,5	+23,3	148,5	+24,4	(123,0)
	JUL	149,4	+82,2	-11,0	124,7	-13,7	122,8	-17,3	(128,9)
	AUG	147,2	+243,1	- 1,5	147,2	+18,0	143,2	+16,6	(135,1)
	SEP	137,7	+114,8	- 6,5	133,1	- 9,6	138,0	- 3,6	(141,4)
	OKT	140,8	+144,4	+ 2,3	150,8	+13,3	148,8	+ 7,8	(147,8)
	NOV	128,8	+23,8	- 8,5	135,4	-10,2	133,2	-10,5	(154,2)
	DEZ	96,6	+50,9	-25,0	121,7	-10,1	155,4	+16,7	(160,7)
AUFTRÄGE DER LÄNDER									
1971	DEZ	44,8	+10,1	- 2,8	72,9	+27,7	55,6	-13,7	60,8
1972	JAN	44,1	-13,9	- 1,6	85,8	+17,7	76,4	+37,4	( 62,1)
	FEB	50,5	+28,5	+14,5	81,1	- 5,5	92,8	+21,5	( 63,5)
	MAR	51,8	-19,8	+ 2,6	59,4	-26,8	53,1	-42,8	( 65,1)
	APR	81,9	+ 2,1	+58,1	78,0	+31,3	84,7	+59,5	( 66,8)
	MAI	77,5	-11,9	- 5,4	66,9	-14,2	77,7	- 8,3	( 68,6)
	JUN	94,1	+40,9	+21,4	74,9	+12,0	64,5	-17,0	( 70,4)
	JUL	76,6	+16,2	-18,6	46,0	-38,6	46,6	-27,8	( 72,1)
	AUG	81,5	+33,6	+ 6,4	52,3	+13,7	57,4	+23,2	( 73,8)
	SEP	71,7	-24,6	-12,0	54,0	+ 3,3	59,4	+ 3,5	( 75,2)
	OKT	100,0	+77,6	+39,5	94,0	+74,1	97,0	+63,3	( 76,5)
	NOV	58,2	+26,2	-41,8	67,0	-28,7	63,0	-35,1	( 77,5)
	DEZ	60,2	+34,4	+ 3,4	85,6	+27,8	67,5	+ 7,1	( 78,2)
AUFTRÄGE DER GEMEINDEN UND GEMEINDEVERBÄUNDE									
1971	DEZ	71,5	+ 6,6	- 3,9	107,9	+18,3	106,8	+10,4	103,0
1972	JAN	64,5	+ 9,1	- 9,8	108,0	+ 0,1	110,6	+ 3,6	(103,4)
	FEB	67,1	-13,6	+ 4,0	106,0	- 1,9	110,1	- 0,5	(103,9)
	MAR	108,4	-10,8	+61,5	105,4	- 0,6	101,7	- 7,6	(104,8)
	APR	136,1	+ 4,3	+25,6	116,4	+10,4	115,4	+13,5	(105,9)
	MAI	126,2	+12,0	- 7,3	116,9	+ 0,4	115,5	+ 0,1	(107,3)
	JUN	138,9	+ 5,5	+10,1	116,1	- 0,7	118,5	+ 2,6	(109,0)
	JUL	156,5	+ 4,1	+12,7	120,2	+ 3,5	119,9	+ 1,2	(111,2)
	AUG	108,9	+11,2	-30,4	94,6	-21,3	95,5	-20,4	(113,6)
	SEP	133,0	+13,1	+22,1	121,1	+28,0	119,5	+25,1	(116,5)
	OKT	125,0	+23,5	- 6,0	108,5	-10,4	114,8	- 3,9	(119,9)
	NOV	112,0	+50,5	-10,4	129,8	+19,6	124,9	+ 8,8	(123,6)
	DEZ	69,9	- 2,2	-37,6	108,1	-16,7	120,1	- 3,8	(127,9)

7. UMSATZE DES EINZELHANDELS  
7.1. IN JEWELIGEN PREISEN (1962 = 100)

JAHR	MONAT	ORIGINALWERT			SAISONBEREINIGTER WERT		SAISON- UND ARBEITSTÄGLICH BEREINIGTER WERT		GLATTE KOMPONENTE
		INDEX	VERÄNDERUNG VORJAHR	IN O/O GEGEN VORMONAT	INDEX	VERÄNDERUNG IN O/O GEGEN VORMONAT	INDEX	VERÄNDERUNG IN O/O GEGEN VORMONAT	INDEX
EINZELHANDEL INSGESAMT									
1972	JAN	169,6	+ 8,6	-35,0	192,8	- 2,2	193,6	+ 0,1	195,9
	FEB	169,6	+13,5	+ 0,0	199,1	+ 3,3	197,6	+ 2,1	(197,3)
	MAR	206,3	+12,9	+21,6	204,6	+ 2,8	203,9	+ 3,2	(198,6)
	APR	189,2	- 1,5	- 8,3	190,0	- 7,1	191,2	- 6,2	(200,0)
	MAI	199,4	+ 9,6	+ 5,4	202,7	+ 6,7	201,2	+ 5,2	(201,3)
	JUN	195,1	+10,6	- 2,2	203,5	+ 0,4	200,4	- 0,4	(202,8)
	JUL	197,1	+ 3,8	+ 1,0	196,5	- 3,4	198,6	- 0,9	(204,2)
	AUG	193,7	+16,9	- 1,7	212,0	+ 7,9	209,8	+ 5,6	(205,7)
	SEP	198,2	+ 8,9	+ 2,3	207,8	- 2,0	207,7	- 1,0	(207,1)
	OKT	215,3	+ 7,1	+ 8,6	205,1	- 1,3	205,1	- 1,3	(208,7)
	NOV	228,1	+ 6,3	+ 5,9	210,9	+ 2,8	209,3	+ 2,0	(210,3)
	DEZ	282,0	+ 8,0	+23,6	216,9	+ 2,8	214,3	+ 2,4	(211,9)
1973	JAN	184,7	+ 8,9	-34,5	209,3	- 3,5	210,4	- 1,8	(213,5)
NAHRUNGS- UND GENUSSMITTEL									
1972	JAN	161,7	+ 7,5	-27,1	176,9	- 5,4	177,9	- 3,1	181,2
	FEB	164,3	+10,3	+ 1,6	181,5	+ 2,6	180,1	+ 1,2	(182,5)
	MAR	187,5	+12,5	+14,1	187,3	+ 3,2	187,1	+ 3,9	(183,8)
	APR	180,7	- 0,3	- 3,6	177,7	- 5,1	178,3	- 4,7	(185,0)
	MAI	189,6	+10,7	+ 4,9	188,0	+ 5,8	186,5	+ 4,6	(186,2)
	JUN	185,9	+ 9,2	- 2,0	187,1	- 0,5	184,0	- 1,3	(187,3)
	JUL	188,4	+ 3,6	+ 1,3	182,5	- 2,5	185,0	+ 0,5	(188,4)
	AUG	190,3	+14,9	+ 1,0	193,5	+ 6,0	192,1	+ 3,8	(189,5)
	SEP	186,4	+12,3	- 2,0	194,5	+ 0,5	193,6	+ 0,8	(190,5)
	OKT	188,4	+ 4,7	+ 1,1	186,1	- 4,3	186,5	- 3,7	(191,5)
	NOV	194,5	+ 8,8	+ 3,2	196,7	+ 5,7	195,9	+ 5,0	(192,4)
	DEZ	231,2	+ 4,2	+18,9	196,0	- 0,4	194,6	- 0,7	(193,3)
1973	JAN	173,5	+ 7,3	-25,0	189,8	- 3,2	190,7	- 2,0	(194,1)
BEKLEIDUNG, WAESCHE, SCHUHE									
1972	JAN	161,2	+ 8,6	-36,1	181,8	+ 1,7	182,5	+ 1,0	186,8
	FEB	161,3	+27,2	-12,3	193,4	+ 6,4	191,7	+ 5,0	(188,6)
	MAR	200,8	+26,9	+42,1	201,9	+ 4,4	201,7	+ 5,2	(190,3)
	APR*	174,4	- 7,5	-13,1	161,7	-19,9	158,1	-21,6	(191,9)
	MAI	187,0	+ 7,3	+ 7,2	186,4	+15,3	186,0	+17,6	(193,2)
	JUN	169,9	+16,9	- 9,1	191,7	+ 2,8	194,6	+ 4,6	(194,3)
	JUL	180,7	+ 5,0	+ 6,4	184,4	- 3,8	184,7	- 5,1	(195,2)
	AUG	159,4	+23,2	-11,8	198,2	+ 7,5	196,5	+ 6,4	(195,8)
	SEP	185,0	+10,0	+16,1	198,5	+ 0,2	198,2	+ 0,9	(196,1)
	OKT	219,8	+ 5,7	+18,8	191,7	- 3,4	192,4	- 2,9	(196,1)
	NOV	225,5	- 0,3	+ 2,6	187,1	- 2,4	187,1	- 2,8	(195,7)
	DEZ	277,5	+10,0	+23,1	201,1	+ 7,5	195,5	+ 4,5	(194,9)
1973	JAN	170,9	+ 6,0	-38,4	191,6	- 4,7	195,4	- 0,1	(193,7)
HAUSRAT, WOHNBEDARF									
1972	JAN	161,1	+15,0	-44,6	201,8	- 2,9	202,2	- 0,6	203,3
	FEB	174,7	+15,1	+ 8,4	207,4	+ 2,8	206,9	+ 2,3	(204,8)
	MAR	204,7	+11,3	+17,2	209,4	+ 1,0	207,7	+ 0,4	(206,4)
	APR	187,0	+ 4,6	- 8,6	198,2	- 5,3	202,1	- 2,7	(208,0)
	MAI	197,8	+ 9,6	+ 5,8	209,7	+ 5,8	208,5	+ 3,2	(209,7)
	JUN	201,3	+10,1	+ 1,8	212,1	+ 1,1	207,3	- 0,6	(211,4)
	JUL	203,6	+ 7,8	+ 1,1	205,1	- 3,3	206,0	- 0,6	(213,3)
	AUG	207,9	+14,9	+ 2,1	219,5	+ 7,0	217,1	+ 5,4	(215,1)
	SEP	212,0	+ 3,9	+ 2,0	209,0	- 4,8	209,2	- 3,6	(217,1)
	OKT	232,3	+ 8,8	+ 9,6	214,4	+ 2,6	214,4	+ 2,5	(219,2)
	NOV	250,0	+ 9,0	+ 7,6	226,0	+ 5,4	222,5	+ 3,8	(221,3)
	DEZ	319,1	+ 9,7	+27,6	234,2	+ 3,6	228,7	+ 2,8	(223,6)
1973	JAN	181,9	+12,9	-43,0	224,4	- 4,2	224,4	- 1,9	(226,0)
ELEKTRO- UND OPTISCHE ERZEUGNISSE, UHREN									
1972	JAN	158,3	+13,8	-63,7	191,7	-29,9	192,1	-29,4	193,8
	FEB	158,2	+14,7	- 0,1	195,9	+ 2,2	193,6	+ 0,8	(195,5)
	MAR	175,3	+14,1	+10,8	196,2	+ 0,2	195,6	+ 1,0	(197,1)
	APR	168,2	+ 4,9	- 4,1	191,2	- 2,5	192,8	- 1,4	(198,8)
	MAI	176,1	+14,1	+ 4,7	202,0	+ 5,6	199,9	+ 3,7	(200,4)
	JUN	177,4	+13,1	+ 0,7	202,2	+ 0,1	202,3	+ 1,2	(201,9)
	JUL	195,7	+10,7	+10,3	202,9	+ 0,3	204,1	+ 0,9	(203,5)
	AUG	209,0	+20,5	+ 6,8	221,0	+ 8,9	218,6	+ 7,1	(205,1)
	SEP	191,9	+ 8,3	- 8,2	205,3	- 7,1	206,8	- 5,4	(206,6)
	OKT	201,7	+ 8,7	+ 5,1	203,9	- 0,7	202,7	- 2,0	(208,1)
	NOV	252,4	+ 8,4	+25,1	215,7	+ 5,8	214,3	+ 5,7	(209,6)
	DEZ*	480,3	+10,2	+90,3	319,1	+47,9	331,9	+54,9	(211,1)
1973	JAN	174,6	+10,3	-63,6	208,7	-34,6	206,8	-37,7	(212,5)
FAHRZEUGE, MASCHINEN UND BUEROEINRICHTUNGEN									
1972	JAN	146,4	+ 8,0	-14,9	192,0	+ 9,8	192,7	+14,0	187,4
	FEB	165,2	- 0,7	+12,8	186,7	- 2,8	185,3	- 3,8	(187,6)
	MAR	232,9	+ 1,7	+41,0	199,3	+ 6,7	197,3	+ 6,5	(188,0)
	APR	201,1	- 6,2	-13,7	176,2	-11,6	180,4	- 8,6	(188,6)
	MAI	216,0	+ 5,6	+ 7,4	200,3	+13,7	196,6	+ 9,0	(189,3)
	JUN	230,7	+ 9,9	+ 6,8	201,2	+ 0,4	196,7	+ 0,1	(190,3)
	JUL	188,4	- 8,9	-18,3	174,7	-13,2	177,6	- 9,7	(191,6)
	AUG	177,9	+14,2	- 5,6	207,7	+18,9	203,3	+14,5	(193,2)
	SEP	177,4	- 2,1	- 0,3	186,4	-10,3	189,1	- 7,0	(195,0)
	OKT	201,4	+ 6,9	+13,5	196,9	+ 5,6	196,6	+ 4,0	(197,3)
	NOV	187,8	+ 7,2	- 6,8	197,3	+ 0,2	193,5	- 1,6	(199,9)
	DEZ	184,7	+ 7,4	- 1,7	188,5	- 4,5	203,8	+ 5,3	(202,9)
1973	JAN	167,8	+14,6	- 9,1	211,3	+12,1	207,8	+ 2,0	(206,4)

**7. UMSATZE DES EINZELHANDELS**  
**7.2. IN PREISEN VON 1962 (1962 = 100)**

JAHR	MONAT	ORIGINALWERT			SAISONBEREINIGTER WERT		SAISON- UND ARBEITSTÄETGLICH BEREINIGTER WERT		GLATTE KOMPONENTE
		INDEX	VERAENDERUNG VORJAHR	IN 0/0 GEGEN VORMONAT	INDEX	VERAENDERUNG IN 0/0 GEGEN VORMONAT	INDEX	VERAENDERUNG IN 0/0 GEGEN VORMONAT	INDEX
EINZELHANDEL INSGESAMT									
1972	JAN	140,0	+ 3,4	-35,6	160,4	- 0,5	161,2	+ 1,6	162,2
	FEB	139,4	+ 8,4	- 0,4	165,4	+ 3,1	164,0	+ 1,7	(162,7)
	MAR	168,7	+ 8,0	+21,0	168,4	+ 1,8	167,9	+ 2,4	(163,1)
	APR	154,4	- 5,5	- 8,5	155,8	- 7,5	156,6	- 6,7	(163,6)
	MAI	162,5	+ 5,2	+ 5,2	166,0	+ 6,5	164,5	+ 5,0	(164,0)
	JUN	158,2	+ 6,0	- 2,6	165,7	- 0,2	164,0	- 0,3	(164,4)
	JUL	159,2	- 0,7	+ 0,6	158,9	- 4,1	160,6	- 2,1	(164,8)
	AUG	156,7	+11,8	- 1,6	172,1	+ 8,3	170,0	+ 5,9	(165,1)
	SEP	158,6	+ 3,5	+ 1,2	166,4	- 3,3	166,4	- 2,1	(165,5)
	OKT	171,3	+ 1,5	+ 8,0	161,6	- 2,9	161,7	- 2,8	(165,8)
	NOV	180,6	+ 0,7	+ 5,4	165,2	+ 2,2	163,9	+ 1,4	(166,1)
	DEZ	222,4	+ 2,3	+23,1	165,8	+ 0,4	167,6	+ 2,3	(166,3)
1973	JAN	144,4	+ 3,1	-35,1	165,1	- 0,4	165,3	- 1,4	(166,5)
NAHRUNGS- UND GENUSSMITTEL									
1972	JAN	137,2	+ 2,2	-27,9	150,6	- 4,7	151,7	- 2,4	154,4
	FEB	138,9	+ 5,7	+ 1,2	154,6	+ 2,7	153,4	+ 1,1	(154,9)
	MAR	158,0	+ 8,3	+13,8	158,9	+ 2,8	158,6	+ 3,4	(155,3)
	APR	152,1	- 3,6	- 3,7	150,5	- 5,3	150,6	- 5,0	(155,7)
	MAI	159,2	+ 7,3	+ 4,7	158,9	+ 5,6	157,0	+ 4,2	(155,9)
	JUN	154,7	+ 5,5	- 2,8	156,9	- 1,3	155,0	- 1,3	(156,0)
	JUL	155,4	- 0,6	+ 0,5	151,6	- 3,4	153,7	- 0,8	(156,1)
	AUG	158,4	+10,2	+ 1,9	160,8	+ 6,1	159,4	+ 3,7	(156,0)
	SEP	151,8	+ 5,4	- 4,2	158,3	- 1,6	157,8	- 1,0	(155,8)
	OKT	152,8	- 2,1	+ 0,7	149,2	- 5,7	149,8	- 5,1	(155,4)
	NOV	157,1	+ 1,8	+ 2,8	157,7	+ 5,7	156,8	+ 4,7	(154,9)
	DEZ	185,7	- 2,5	+18,2	153,3	- 2,8	154,6	- 1,4	(154,2)
1973	JAN	138,0	+ 0,6	-25,7	151,6	- 1,1	151,9	- 1,7	(153,4)
BEKLEIDUNG, WAESCHE, SCHUHE									
1972	JAN	128,9	+ 2,1	-36,6	146,4	+ 4,3	147,3	+ 3,2	149,6
	FEB	112,4	+19,8	-12,8	156,6	+ 7,0	154,8	+ 5,1	(150,3)
	MAR	158,9	+19,7	+41,4	160,7	+ 2,6	160,6	+ 3,7	(151,0)
	APR*	137,5	-12,8	-13,5	128,5	-20,0	124,9	-22,2	(151,5)
	MAI	147,1	+ 1,4	+ 7,0	146,9	+14,3	146,0	+16,9	(151,8)
	JUN	133,4	+10,6	- 9,3	150,9	+ 2,7	154,5	+ 5,8	(151,9)
	JUL	141,4	- 0,7	+ 6,0	144,2	- 4,4	144,3	- 6,6	(151,9)
	AUG	124,3	+16,5	-12,1	156,8	+ 8,7	155,1	+ 7,5	(151,6)
	SEP	143,1	+ 4,1	+15,1	154,6	- 1,4	154,3	- 0,5	(151,1)
	OKT	168,9	+ 0,1	+18,0	145,2	- 6,1	145,8	- 5,5	(150,3)
	NOV	172,4	- 5,6	+ 2,1	140,1	- 3,5	140,2	- 3,8	(149,3)
	DEZ	211,7	+ 4,1	+22,8	147,2	+ 5,1	147,3	+ 5,1	(147,9)
1973	JAN	129,0	+ 0,1	-39,1	145,8	- 1,0	148,2	+ 0,6	(146,2)
HAUSRAT, WOHNBEDARF									
1972	JAN	131,3	+ 9,8	-45,0	166,3	- 0,4	166,7	+ 1,6	165,7
	FEB	141,7	+10,3	+ 7,9	170,1	+ 2,3	169,5	+ 1,7	(166,4)
	MAR	165,2	+ 6,9	+16,6	170,2	+ 0,1	168,9	- 0,4	(167,2)
	APR	150,4	+ 0,4	- 9,0	160,5	- 5,7	163,4	- 3,3	(168,0)
	MAI	158,7	+ 5,5	+ 5,5	169,4	+ 5,5	168,3	+ 3,0	(168,8)
	JUN	161,2	+ 5,9	+ 1,6	170,5	+ 0,6	167,4	- 0,5	(169,6)
	JUL	162,6	+ 3,8	+ 0,9	163,8	- 3,9	164,4	- 1,8	(170,4)
	AUG	165,8	+10,5	+ 2,0	175,5	+ 7,1	173,3	+ 5,4	(171,3)
	SEP	168,5	- 0,1	+ 1,6	165,3	- 5,8	165,7	- 4,4	(172,2)
	OKT	184,1	+ 4,6	+ 9,3	168,1	+ 1,7	168,0	+ 1,4	(173,2)
	NOV	197,6	+ 4,7	+ 7,3	176,7	+ 5,1	173,9	+ 3,5	(174,1)
	DEZ	251,9	+ 5,5	+27,5	179,1	+ 1,4	178,7	+ 2,8	(175,2)
1973	JAN	141,9	+ 8,1	-43,7	177,5	- 0,9	176,7	- 1,1	(176,2)
ELEKTRO- UND OPTISCHE ERZEUGNISSE, UHREN									
1972	JAN	148,6	+10,2	-63,9	181,3	-27,0	181,7	-26,4	182,6
	FEB	147,7	+11,1	- 0,6	184,7	+ 1,9	182,6	+ 0,5	(183,7)
	MAR	163,2	+10,9	+10,5	184,3	- 0,2	183,6	+ 0,5	(184,7)
	APR	156,4	+ 2,1	- 4,2	179,3	- 2,7	180,7	- 1,6	(185,7)
	MAI	163,4	+11,1	+ 4,5	189,0	+ 5,4	186,8	+ 3,4	(186,6)
	JUN	164,0	+ 9,8	+ 0,4	188,3	- 0,4	187,9	+ 0,6	(187,5)
	JUL	180,2	+ 7,2	+ 9,9	187,9	- 0,2	189,2	+ 0,7	(188,3)
	AUG	191,6	+16,5	+ 6,3	203,9	+ 8,5	201,7	+ 6,6	(189,0)
	SEP	174,8	+ 4,0	- 8,8	188,1	- 7,7	189,6	- 6,0	(189,7)
	OKT	183,0	+ 4,2	+ 4,7	185,4	- 1,4	184,4	- 2,7	(190,3)
	NOV	228,8	+ 4,0	+25,0	193,9	+ 4,6	192,7	+ 4,5	(190,8)
	DEZ*	434,7	+ 5,7	+90,0	272,8	+40,7	283,5	+47,1	(191,3)
1973	JAN	157,2	+ 5,8	-63,8	190,0	-30,4	188,3	-33,6	(191,6)
FAHRZEUGE, MASCHINEN UND BÜROEINRICHTUNGEN									
1972	JAN	122,1	+ 4,4	-15,3	162,0	+10,6	162,3	+14,9	155,0
	FEB	135,6	- 4,8	+11,1	155,0	- 4,3	153,5	- 5,4	(154,7)
	MAR	190,1	- 2,9	+40,2	162,8	+ 5,0	161,0	+ 4,9	(154,5)
	APR	163,8	-10,3	-13,8	142,9	-12,2	147,4	- 8,4	(154,5)
	MAI	175,8	+ 0,9	+ 7,3	163,1	+14,1	160,6	+ 9,0	(154,6)
	JUN	187,7	+ 5,3	+ 6,8	162,7	- 0,2	158,3	- 1,4	(155,0)
	JUL	153,2	-12,8	-18,4	140,1	-13,9	142,4	-10,0	(155,7)
	AUG	144,5	+ 9,5	- 5,7	170,1	+21,4	166,0	+16,6	(156,6)
	SEP	143,6	- 6,0	- 0,6	150,6	-11,5	153,0	- 7,8	(157,9)
	OKT	162,8	+ 2,8	+13,4	157,9	+ 4,8	157,3	+ 2,8	(159,4)
	NOV	151,6	+ 3,1	- 6,9	158,7	+ 0,5	155,1	- 1,4	(161,3)
	DEZ	148,7	+ 3,1	- 1,9	151,7	- 4,4	165,3	+ 6,6	(163,6)
1973	JAN	134,8	+10,4	- 9,3	172,6	+13,8	169,5	+ 2,5	(166,3)



8. AUSSENHANDEL (SPEZIALHANDEL)  
8.1. EINFUHR - TATSÄCHLICHE WERTE (MILL. DM)

JAHR	MONAT	ORIGINALWERT			SAISONBEREINIGTER WERT		SAISON- UND ARBEITSTÄGELICH BEREINIGTER WERT		GLATTE KOMPONENTE
		MILL. DM	VERÄNDERUNG VORJAHR	IN O/O GEGEN VORMONAT	MILL. DM	VERÄNDERUNG IN O/O GEGEN VORMONAT	MILL. DM	VERÄNDERUNG IN O/O GEGEN VORMONAT	MILL. DM
EINFUHR INSGESAMT									
1972	JAN	9322	+ 7,1	-11,6	9988	- 4,4	10075	- 0,4	10170
	FEB	10134	+ 3,6	+ 8,7	10426	+ 4,4	10298	+ 2,2	(10210)
	MAR	11244	+ 2,2	+11,0	10467	+ 0,4	10474	+ 1,7	(10262)
	APR	10339	+ 6,8	- 8,0	9950	- 4,9	10157	- 3,0	(10326)
	MAI	11175	+15,2	+ 8,1	11129	+11,8	10903	+ 7,3	(10405)
	JUN	11200	+ 6,1	+ 0,2	10554	- 5,2	10265	- 5,9	(10501)
	JUL	10019	- 3,8	-10,5	9917	- 6,0	10170	- 0,9	(10616)
	AUG	10038	+11,6	+ 0,2	11018	+11,1	10865	+ 6,8	(10751)
	SEP	10490	+ 7,3	+ 4,5	10671	- 3,1	10733	- 1,2	(10909)
	OKT*	11794	+14,7	+12,4	11430	+ 7,1	11383	+ 6,1	(11091)
	NOV	11668	+15,4	- 1,1	11640	+ 1,8	11559	+ 1,5	(11300)
	DEZ	11329	+ 7,4	- 2,9	11180	- 4,0	11644	+ 0,7	(11537)
1973	JAN	11711	+25,6	+ 3,4	12335	+10,3	12182	+ 4,6	(11804)
ERNAHRUNGSWIRTSCHAFT									
1972	JAN	1810	+ 7,1	-16,4	1908	- 4,4	1934	+ 0,7	1936
	FEB	1869	+ 8,5	+ 3,3	2025	+ 6,1	1984	+ 2,6	(1947)
	MAR	2026	- 3,5	+ 8,4	1928	- 4,8	1946	- 1,9	(1960)
	APR	1922	- 1,4	- 5,1	1919	- 0,5	1948	+ 0,1	(1977)
	MAI	2206	+18,6	+14,8	2174	+13,3	2121	+ 8,9	(1997)
	JUN	2249	+ 9,0	+ 1,9	2074	- 4,6	1986	- 6,4	(2022)
	JUL	1820	+ 0,8	-19,1	1912	- 7,8	1992	+ 0,3	(2050)
	AUG	1964	+10,2	+ 7,9	2130	+11,4	2103	+ 5,6	(2084)
	SEP	1982	+ 9,0	+ 0,9	2049	- 3,8	2068	- 1,7	(2122)
	OKT*	2325	+17,8	+17,3	2290	+11,8	2280	+10,3	(2166)
	NOV	2393	+21,8	+ 2,9	2313	+ 1,0	2315	+ 1,5	(2216)
	DEZ	2391	+10,4	- 0,1	2221	- 4,0	2268	- 2,0	(2273)
1973	JAN	2383	+31,7	- 0,3	2462	+10,9	2445	+ 7,8	(2336)
GEWERBLICHE WIRTSCHAFT (OHNE GÜTER DER BUNDESREG.)									
1972	JAN	7265	+ 7,0	-10,5	7767	- 5,4	7806	- 1,3	7917
	FEB	7820	+ 4,9	+ 7,6	8045	+ 3,6	8002	+ 2,5	(7956)
	MAR	8964	+ 4,8	+14,6	8285	+ 3,0	8239	+ 3,0	(8003)
	APR	8231	+ 2,3	- 8,2	7782	- 6,1	7951	- 3,5	(8058)
	MAI	8456	+13,1	+ 2,7	8471	+ 8,9	8369	+ 5,3	(8122)
	JUN	8674	+ 7,7	+ 2,6	8252	- 2,6	8044	- 3,9	(8198)
	JUL	7940	- 3,3	- 8,5	7751	- 6,1	7905	- 1,7	(8286)
	AUG	7770	+14,2	- 2,1	8598	+10,9	8498	+ 7,5	(8388)
	SEP	8244	+ 6,3	+ 6,1	8276	- 3,7	8311	- 2,2	(8505)
	OKT*	9252	+16,1	+12,2	8946	+ 8,1	8931	+ 7,5	(8637)
	NOV	9014	+15,4	- 2,6	9051	+ 1,2	8954	+ 0,3	(8787)
	DEZ	8725	+ 7,5	- 3,2	8774	- 3,1	9016	+ 0,7	(8956)
1973	JAN	9072	+24,9	+ 4,0	9507	+ 8,4	9400	+ 4,3	(9144)
ROHSTOFFE UND HALBWAREN									
1972	JAN	2451	- 3,2	-13,2	2550	- 8,0	2556	- 4,4	2588
	FEB	2542	- 2,5	+ 3,7	2668	+ 4,6	2625	+ 2,7	(2587)
	MAR	2746	- 5,4	+ 8,0	2629	- 1,5	2628	+ 0,1	(2590)
	APR	2519	-10,1	- 8,3	2470	- 6,0	2540	- 3,3	(2600)
	MAI	2717	+ 2,5	+ 7,9	2713	+ 9,8	2688	+ 5,8	(2616)
	JUN	2772	- 1,5	+ 2,0	2603	- 4,1	2499	- 7,0	(2640)
	JUL	2594	-10,0	- 6,4	2514	- 3,4	2579	+ 3,2	(2673)
	AUG	2628	+ 4,9	+ 1,3	2739	+ 8,9	2698	+ 4,6	(2714)
	SEP	2657	+ 1,9	+ 1,1	2637	- 3,7	2656	- 1,6	(2766)
	OKT	2754	+10,1	+ 3,7	2700	+ 2,4	2671	+ 0,6	(2829)
	NOV	2904	+13,3	+ 5,4	2997	+11,0	2977	+11,5	(2903)
	DEZ	3020	+ 7,0	+ 4,0	2956	- 1,4	3057	+ 2,7	(2989)
1973	JAN	3042	+24,1	+ 0,7	3142	+ 6,3	3129	+ 2,4	(3089)
ROHSTOFFE									
1972	JAN	1225	+ 0,8	-14,2	1271	- 7,0	1286	- 3,2	1292
	FEB	1300	+ 0,9	+ 6,1	1334	+ 5,0	1325	+ 3,0	(1291)
	MAR	1389	+ 0,7	+ 6,8	1336	+ 0,1	1330	+ 0,4	(1291)
	APR	1235	-11,9	-11,1	1229	- 8,0	1238	- 6,9	(1294)
	MAI	1348	+ 4,3	+ 9,1	1337	+ 8,8	1304	+ 5,3	(1299)
	JUN	1342	- 5,8	- 0,4	1280	- 4,3	1259	- 3,5	(1307)
	JUL	1280	- 5,5	- 4,6	1248	- 2,5	1279	+ 1,6	(1318)
	AUG	1292	+ 2,7	+ 0,9	1340	+ 7,4	1325	+ 3,6	(1334)
	SEP	1318	+ 0,8	+ 2,0	1320	- 1,5	1328	+ 0,2	(1353)
	OKT	1277	+ 2,1	- 3,1	1309	- 0,8	1313	- 1,1	(1377)
	NOV	1398	+10,3	+ 9,5	1425	+ 8,9	1416	+ 7,8	(1405)
	DEZ	1454	+ 1,8	+ 4,0	1391	- 2,4	1439	+ 1,6	(1439)
1973	JAN	1497	+22,2	+ 3,0	1533	+10,2	1516	+ 5,4	(1479)
HALBWAREN									
1972	JAN	1226	- 6,9	-12,1	1282	- 9,0	1271	- 5,6	1296
	FEB	1242	- 5,8	+ 1,3	1334	+ 4,1	1300	+ 2,3	(1296)
	MAR	1357	-10,8	+ 9,3	1293	- 3,1	1297	- 0,2	(1299)
	APR	1285	- 8,1	- 5,3	1243	- 3,9	1303	+ 0,5	(1306)
	MAI	1370	+ 0,9	+ 6,6	1375	+10,6	1384	+ 6,2	(1318)
	JUN	1430	+ 2,9	+ 4,4	1325	- 3,6	1242	-10,3	(1334)
	JUL	1314	-14,0	- 8,1	1265	- 4,5	1298	+ 4,5	(1355)
	AUG	1336	+ 7,0	+ 1,7	1400	+10,7	1375	+ 5,9	(1381)
	SEP	1339	+ 2,9	+ 0,2	1315	- 6,1	1326	- 3,6	(1413)
	OKT	1477	+18,1	+10,3	1395	+ 6,1	1362	+ 2,7	(1452)
	NOV	1506	+16,1	+ 2,0	1567	+12,3	1556	+14,2	(1497)
	DEZ	1566	+12,3	+ 4,0	1569	+ 0,1	1612	+ 3,6	(1550)
1973	JAN	1545	+26,0	- 1,3	1607	+ 2,4	1611	- 0,1	(1609)

**8. AUSSENHANDEL (SPEZIALHANDEL)**  
**8.1. EINFUHR - TATSÄCHLICHE WERTE (MILL. DM)**

JAHR	MONAT	ORIGINALWERT			SAISONBEREINIGTER WERT		SAISON- UND ARBEITSTÄGLICH BEREINIGTER WERT		GLATTE KOMPONENTE
		MILL. DM	VERÄNDERUNG VORJAHR	IN O/O GEGEN VORMONAT	MILL. DM	VERÄNDERUNG IN O/O GEGEN VORMONAT	MILL. DM	VERÄNDERUNG IN O/O GEGEN VORMONAT	MILL. DM
FERTIGWAREN (OHNE GÜTER DER BUNDESREG.)									
1972	JAN	4815	+13,2	- 9,0	5217	- 3,9	5251	+ 0,5	5332
	FEB	5277	+ 8,8	+ 9,6	5378	+ 3,1	5374	+ 2,3	( 5375)
	MAR	6218	+10,0	+17,8	5648	+ 5,0	5599	+ 4,2	( 5421)
	APR	5711	+ 8,9	- 8,2	5311	- 6,0	5407	- 3,4	( 5469)
	MAI	5739	+19,0	+ 0,5	5765	+ 8,5	5682	+ 5,1	( 5521)
	JUN	5901	+12,7	+ 2,8	5662	- 1,8	5557	- 2,2	( 5577)
	JUL	5346	+ 0,4	- 9,4	5243	- 7,4	5337	- 4,0	( 5637)
	AUG	5141	+19,6	- 3,8	5855	+11,7	5795	+ 8,6	( 5702)
	SEP	5587	+ 8,6	+ 8,7	5646	- 3,6	5665	- 2,2	( 5772)
	OKT*	6498	+18,9	+16,3	6191	+ 9,7	6204	+ 9,5	( 5848)
	NOV	6110	+16,4	- 6,0	6089	- 1,6	6015	- 3,0	( 5930)
	DEZ	5705	+ 7,8	- 6,6	5825	- 4,3	6023	+ 0,1	( 6019)
1973	JAN	6030	+25,2	+ 5,7	6377	+ 9,5	6284	+ 4,3	( 6115)
VORERZEUGNISSE									
1972	JAN	1525	+17,7	- 1,8	1628	- 0,9	1636	+ 2,9	1644
	FEB	1598	+16,4	+ 4,8	1657	+ 1,8	1646	+ 0,6	( 1658)
	MAR	1773	+ 7,5	+11,0	1654	- 0,2	1643	- 0,2	( 1673)
	APR	1671	+ 6,8	- 5,8	1587	- 4,1	1620	- 1,4	( 1688)
	MAI	1816	+18,7	+ 8,7	1798	+13,3	1760	+ 8,6	( 1704)
	JUN	1852	+10,8	+ 2,0	1734	- 3,6	1710	- 2,8	( 1721)
	JUL	1701	+ 2,8	- 8,2	1637	- 5,6	1670	- 2,3	( 1739)
	AUG	1590	+14,8	- 6,5	1775	+ 8,4	1751	+ 4,9	( 1758)
	SEP	1697	+ 1,5	+ 6,7	1679	- 5,4	1699	- 3,0	( 1779)
	OKT	1899	+10,9	+11,9	1760	+ 4,8	1750	+ 3,0	( 1801)
	NOV	1900	+17,1	+ 0,1	1907	+ 8,4	1888	+ 7,9	( 1825)
	DEZ	1706	+ 9,9	-10,2	1798	- 5,7	1879	- 0,5	( 1851)
1973	JAN	1861	+22,0	+ 9,1	1953	+ 8,6	1922	+ 2,3	( 1879)
ENDERZEUGNISSE (OHNE GÜTER DER BUNDESREG.)									
1972	JAN	3290	+11,2	-12,0	3554	- 5,1	3578	- 1,0	3686
	FEB	3679	+ 5,8	+11,8	3909	+10,0	3911	+ 9,3	( 3731)
	MAR	4445	+11,0	+20,8	4217	+ 7,9	4162	+ 6,4	( 3776)
	APR	4040	+ 9,8	- 9,1	3687	-12,6	3726	-10,5	( 3820)
	MAI	3923	+19,1	- 2,9	3941	+ 6,9	3867	+ 3,8	( 3864)
	JUN	4049	+13,5	+ 3,2	3885	- 1,4	3838	- 0,7	( 3906)
	JUL	3645	- 0,7	-10,0	3570	- 8,1	3648	- 5,0	( 3947)
	AUG	3551	+21,9	- 2,6	4034	+13,0	3978	+ 9,0	( 3986)
	SEP	3890	+11,9	+ 9,5	3924	- 2,7	3967	- 0,3	( 4023)
	OKT*	4600	+22,6	+18,3	4343	+10,7	4360	+ 9,9	( 4058)
	NOV	4210	+16,2	- 8,5	4164	- 4,1	4102	- 5,9	( 4090)
	DEZ	3999	+ 7,0	- 5,0	3968	- 4,7	4104	+ 0,0	( 4119)
1973	JAN	4168	+26,7	+ 4,2	4378	+10,3	4325	+ 5,4	( 4146)
HALBWAREN UND VORERZEUGNISSE									
1972	JAN	2751	+ 5,3	- 6,7	2917	- 4,0	2919	- 0,2	2940
	FEB	2840	+ 5,5	+ 3,2	2981	+ 2,2	2932	+ 0,4	( 2954)
	MAR	3130	- 1,4	+10,2	2953	- 0,9	2944	+ 0,4	( 2972)
	APR	2956	- 0,3	- 5,6	2819	- 4,5	2916	- 1,0	( 2994)
	MAI	3185	+10,2	+ 7,7	3186	+13,0	3151	+ 8,1	( 3021)
	JUN	3282	+ 7,2	+ 3,0	3048	- 4,3	2948	- 6,4	( 3054)
	JUL	3015	- 5,3	- 8,1	2912	- 4,5	2982	+ 1,2	( 3093)
	AUG	2927	+11,1	- 2,9	3165	+ 8,7	3107	+ 4,2	( 3139)
	SEP	3035	+ 2,1	+ 3,7	3005	- 5,1	3039	- 2,2	( 3192)
	OKT	3375	+13,9	+11,2	3145	+ 4,7	3096	+ 1,9	( 3253)
	NOV	3406	+16,6	+ 0,9	3487	+10,9	3455	+11,6	( 3322)
	DEZ	3272	+11,0	- 3,9	3354	- 3,8	3516	+ 1,8	( 3400)
1973	JAN	3406	+23,8	+ 4,1	3571	+ 6,5	3541	+ 0,7	( 3488)
ERZEUGNISSE DER ERNÄHRUNGSINDUSTRIE, TABAKWAREN									
1972	JAN	809	+ 8,2	-18,0	855	- 5,6	870	- 0,7	883
	FEB	842	+ 5,6	+ 4,1	892	+ 4,3	870	+ 0,0	( 890)
	MAR	918	+ 1,3	+ 9,0	886	- 0,7	893	+ 2,6	( 898)
	APR	845	+ 5,2	- 8,0	882	- 0,5	894	+ 0,1	( 908)
	MAI	923	+29,1	+ 9,2	997	+13,0	973	+ 8,8	( 920)
	JUN	977	+17,6	+ 5,9	974	- 2,3	945	- 2,9	( 934)
	JUL	837	+ 1,1	-14,3	887	- 8,9	919	- 2,8	( 950)
	AUG	984	+18,3	+17,6	1021	+15,1	1006	+ 9,5	( 968)
	SEP	995	+12,8	+ 1,1	976	- 4,4	979	- 2,7	( 989)
	OKT*	1168	+20,9	+17,4	1088	+11,5	1081	+10,4	( 1013)
	NOV	1151	+20,6	- 1,5	1074	- 1,3	1075	- 0,6	( 1039)
	DEZ	1140	+15,6	- 1,0	1055	- 1,8	1079	+ 0,4	( 1069)
1973	JAN	1138	+40,7	- 0,2	1173	+11,2	1166	+ 8,1	( 1103)
ERZEUGNISSE DER GRUNDSTOFF- UND PRODUKTIONSGÜTERINDUSTRIEN									
1972	JAN	2452	+ 2,0	- 7,8	2633	- 4,9	2628	- 1,6	2665
	FEB	2534	+ 1,4	+ 3,3	2696	+ 2,4	2659	+ 1,2	( 2672)
	MAR	2826	- 4,0	+11,5	2674	- 0,8	2664	+ 0,2	( 2684)
	APR	2651	- 2,4	- 4,8	2566	- 4,0	2650	- 0,5	( 2701)
	MAI	2900	+ 6,7	+ 7,8	2858	+11,4	2843	+ 7,3	( 2723)
	JUN	2972	+ 4,6	+ 2,5	2748	- 3,8	2653	- 6,7	( 2752)
	JUL	2793	- 6,9	- 6,0	2650	- 3,6	2699	+ 1,7	( 2789)
	AUG	2712	+10,0	- 2,9	2901	+ 9,5	2859	+ 5,9	( 2833)
	SEP	2733	+ 0,4	+ 0,8	2694	- 7,1	2719	- 4,9	( 2885)
	OKT	2994	+12,6	+ 9,5	2826	+ 4,9	2792	+ 2,7	( 2947)
	NOV	3048	+16,4	+ 1,8	3136	+11,0	3104	+11,2	( 3018)
	DEZ	3019	+13,5	- 1,0	3111	- 0,8	3179	+ 2,4	( 3099)
1973	JAN	3029	+23,5	+ 0,3	3215	+ 3,3	3196	+ 0,5	( 3192)

8. AUSSENHANDEL (SPEZIALHANDEL)  
8.1. EINFUHR - TATSÄCHLICHE WERTE (MILL. DM)

JAHR	MONAT	ORIGINALWERT			SAISONBEREINIGTER WERT		SAISON- UND ARBEITSTÄETGLICH BEREINIGTER WERT		GLATTE KOMPONENTE	
		MILL.DM	VERAENDERUNG VORJAHR	IN O/O GEGEN VORMONAT	MILL.DM	VERAENDERUNG IN O/O GEGEN VORMONAT	MILL.DM	VERAENDERUNG IN O/O GEGEN VORMONAT	MILL.DM	
ERZEUGNISSE DER INVESTITIONSGUETERINDUSTRIEN										
1972	JAN	2109	+ 3,6	-16,4	2274	- 7,1	2289	- 2,5	2393	
	FEB	2300	- 3,7	+ 9,1	2512	+10,5	2519	+10,0	( 2417)	
	MAR	2877	+ 6,4	+25,1	2744	+ 9,2	2714	+ 7,7	( 2441)	
	APR	2678	+ 5,6	- 6,9	2396	-12,7	2420	-10,8	( 2465)	
	MAI	2610	+13,4	- 2,5	2510	+ 4,8	2457	+ 1,5	( 2490)	
	JUN	2687	+10,1	+ 3,0	2514	+ 0,2	2455	- 0,1	( 2515)	
	JUL	2243	- 9,2	-16,5	2192	-12,8	2250	- 8,4	( 2540)	
	AUG	2139	+19,1	- 4,6	2554	+16,5	2521	+12,0	( 2566)	
	SEP	2377	+ 8,8	+11,1	2489	- 2,5	2518	- 0,1	( 2591)	
	OKT	2859	+19,0	+20,3	2713	+ 9,0	2726	+ 8,3	( 2616)	
	NOV	2690	+12,1	- 5,9	2665	- 1,8	2630	- 3,5	( 2641)	
	DEZ	2621	+ 3,8	- 2,6	2546	- 4,5	2640	+ 0,4	( 2665)	
	1973	JAN	2617	+24,1	- 0,2	2751	+ 8,1	2727	+ 3,3	( 2689)
	ERZEUGNISSE DER VERBRAUCHSGUETERINDUSTRIEN									
	1972	JAN	1503	+27,8	- 2,9	1618	- 1,9	1629	+ 3,0	1642
FEB		1702	+27,8	+13,2	1691	+ 4,5	1681	+ 3,2	( 1669)	
MAR		1931	+21,8	+13,5	1745	+ 3,2	1730	+ 2,9	( 1694)	
APR		1686	+17,9	-12,7	1635	- 6,3	1671	- 3,4	( 1717)	
MAI		1666	+34,1	- 1,2	1813	+10,9	1785	+ 6,8	( 1738)	
JUN		1760	+23,0	+ 5,6	1779	- 1,9	1744	- 2,3	( 1757)	
JUL		1681	+15,1	- 4,5	1679	- 5,6	1717	- 1,5	( 1773)	
AUG		1685	+24,9	+ 0,2	1819	+ 8,3	1795	+ 4,5	( 1786)	
SEP		1890	+17,1	+12,2	1796	- 1,3	1806	+ 0,6	( 1795)	
OKT*		2186	+26,7	+15,7	1987	+10,6	1980	+ 9,6	( 1801)	
NOV		1913	+21,5	-12,5	1897	- 4,5	1877	- 5,2	( 1803)	
DEZ		1674	+ 8,1	-12,5	1776	- 6,4	1822	- 2,9	( 1801)	
1973		JAN*	1976	+31,5	+18,0	2094	+17,9	2072	+13,7	( 1795)
INVESTITIONSGUETER										
1972		JAN	881	- 4,8	-27,0	966	-15,0	974	- 8,4	1058
	FEB	974	-14,0	+10,6	1016	+ 5,2	1040	+ 6,8	( 1059)	
	MAR	1325	+ 9,1	+36,0	1182	+16,3	1165	+12,0	( 1060)	
	APR	1254	+ 3,5	- 5,4	1059	-10,4	1079	- 7,4	( 1063)	
	MAI	1131	+ 4,5	- 9,8	1064	+ 0,5	1042	- 3,4	( 1067)	
	JUN	1198	+ 8,4	+ 5,9	1145	+ 7,6	1102	+ 5,8	( 1073)	
	JUL	934	-17,7	-22,0	934	-18,4	954	-13,4	( 1080)	
	AUG	905	+16,5	- 3,1	1110	+18,8	1107	+16,0	( 1089)	
	SEP	958	+ 4,7	+ 5,9	1065	- 4,1	1056	- 4,6	( 1100)	
	OKT	1214	+23,0	+26,7	1210	+13,6	1233	+16,8	( 1113)	
	NOV	1103	+ 8,0	- 9,1	1143	- 5,5	1117	- 9,4	( 1129)	
	DEZ	1123	- 7,0	+ 1,8	1066	- 6,7	1113	- 0,4	( 1148)	
	1973	JAN	1028	+16,7	- 8,5	1119	+ 5,0	1095	- 1,6	( 1169)
	VERBRAUCHSGUETER									
	1972	JAN	1248	+26,1	- 1,8	1379	- 1,1	1392	+ 2,6	1402
FEB		1504	+28,8	+20,5	1478	+ 7,2	1462	+ 5,0	( 1423)	
MAR		1726	+21,8	+14,8	1521	+ 2,9	1517	+ 3,8	( 1444)	
APR		1482	+18,7	-14,1	1428	- 6,1	1449	- 4,5	( 1465)	
MAI		1409	+32,2	- 4,9	1527	+ 6,9	1509	+ 4,1	( 1485)	
JUN		1462	+20,7	+ 3,8	1484	- 2,8	1460	- 3,2	( 1506)	
JUL		1408	+ 9,7	- 3,7	1408	- 5,1	1434	- 1,8	( 1526)	
AUG		1425	+24,9	+ 1,2	1571	+11,6	1553	+ 8,3	( 1545)	
SEP		1650	+17,7	+15,8	1569	- 0,1	1574	+ 1,4	( 1565)	
OKT*		1901	+24,7	+15,2	1729	+10,2	1720	+ 9,3	( 1583)	
NOV		1627	+16,5	-14,4	1586	- 8,3	1584	- 7,9	( 1602)	
DEZ		1425	+12,1	-12,4	1543	- 2,7	1623	+ 2,5	( 1620)	
1973		JAN	1643	+31,7	+15,3	1748	+13,3	1728	+ 6,5	( 1637)
EG-LAENDER										
1972		JAN	4901	+14,2	- 9,4	5328	- 3,7	5359	+ 0,4	5471
	FEB	5346	+12,9	+ 9,1	5528	+ 3,8	5514	+ 2,9	( 5531)	
	MAR	6172	+ 6,2	+15,5	5925	+ 7,2	5889	+ 6,8	( 5592)	
	APR	5721	+ 8,6	- 7,3	5439	- 8,2	5490	- 6,8	( 5652)	
	MAI	6305	+24,7	+10,2	6157	+13,2	6028	+ 9,8	( 5711)	
	JUN	6162	+12,4	- 2,3	5756	- 6,5	5606	- 7,0	( 5770)	
	JUL	5355	- 1,2	-13,1	5265	- 8,5	5395	- 3,8	( 5828)	
	AUG	5240	+17,5	- 2,1	5889	+11,9	5829	+ 8,0	( 5885)	
	SEP	5637	+ 7,7	+ 7,6	5686	- 3,4	5761	- 1,2	( 5941)	
	OKT	6397	+15,3	+13,5	5954	+ 4,7	5965	+ 3,5	( 5994)	
	NOV	6106	+12,2	- 4,5	6111	+ 2,6	6066	+ 1,7	( 6047)	
	DEZ	5797	+ 7,2	- 5,1	5908	- 3,3	6028	- 0,6	( 6097)	
	1973	JAN	6045	+23,3	+ 4,3	6404	+ 8,4	6343	+ 5,2	( 6145)

**8. AUSSENHANDEL (SPEZIALHANDEL)**  
**8.1. EINFUHR - TATSAECHLICHE WERTE (MILL. DM)**

JAHR	MONAT	ORIGINALWERT			SAISONBEREINIGTER WERT		SAISON- UND ARBEITSTÄGLICH BEREINIGTER WERT		GLATTE KOMPONENTE
		MILL.DM	VERÄNDERUNG VORJAHR	IN O/O GEGEN VORMONAT	MILL.DM	VERÄNDERUNG IN O/O GEGEN VORMONAT	MILL.DM	VERÄNDERUNG IN O/O GEGEN VORMONAT	MILL.DM
ANDERE EUROPÄISCHE INDUSTRIALISIERTE LÄNDER									
1972	JAN	1255	+11,0	-17,5	1325	- 4,9	1328	- 0,1	1330
	FEB	1260	+ 1,9	+ 0,4	1353	+ 2,1	1345	+ 1,3	( 1340)
	MAR	1406	+ 5,9	+11,6	1388	+ 2,6	1372	+ 2,0	( 1351)
	APR	1268	+ 2,5	- 9,8	1299	- 6,4	1341	- 2,3	( 1365)
	MAI	1346	+14,8	+ 6,2	1432	+10,2	1422	+ 6,0	( 1380)
	JUN	1472	+13,8	+ 9,4	1433	+ 0,1	1378	- 3,1	( 1398)
	JUL	1407	- 1,1	- 4,4	1360	- 5,1	1388	+ 0,7	( 1418)
	AUG	1313	+17,3	- 6,7	1471	+ 8,2	1454	+ 4,8	( 1441)
	SEP	1366	+ 6,5	+ 4,0	1394	- 5,2	1405	- 3,4	( 1466)
	OKT	1580	+13,3	+15,7	1445	+ 3,7	1438	+ 2,3	( 1494)
	NOV	1640	+16,0	+ 3,8	1535	+ 6,2	1516	+ 5,4	( 1526)
	DEZ	1651	+ 8,5	+ 0,7	1517	- 1,2	1576	+ 4,0	( 1560)
1973	JAN	1600	+27,5	- 3,1	1655	+ 9,1	1636	+ 3,8	( 1598)
VEREINIGTE STAATEN									
1972	JAN	861	- 8,9	- 5,9	916	+ 2,1	915	+ 2,7	877
	FEB	1069	-20,1	+24,2	1063	+16,0	1056	+15,4	( 862)
	MAR	1040	-14,7	- 2,7	919	-13,5	921	-12,8	( 850)
	APR	910	-20,3	-12,5	822	-10,6	854	- 7,3	( 844)
	MAI	819	-27,7	-10,0	765	- 6,9	748	-12,4	( 843)
	JUN	818	-32,2	- 0,1	767	+ 0,3	767	+ 2,5	( 849)
	JUL	772	-21,1	- 5,6	754	- 1,7	761	- 0,8	( 862)
	AUG	824	-23,8	+ 6,7	858	+13,8	846	+11,2	( 883)
	SEP	772	- 7,5	- 6,3	847	- 1,3	861	+ 1,8	( 913)
	OKT	923	+ 4,2	+19,6	955	+12,8	947	+10,0	( 953)
	NOV	985	+32,4	+ 6,7	1045	+ 9,4	1034	+ 9,2	( 1003)
	DEZ	973	+ 6,3	- 1,2	973	- 6,9	1084	+ 4,8	( 1064)
1973	JAN	1085	+26,0	+11,5	1147	+17,9	1116	+ 3,0	( 1137)
ÜBRIGE INDUSTRIALISIERTE WESTLICHE LÄNDER									
1972	JAN	421	- 1,6	-19,5	474	-10,4	484	- 6,0	507
	FEB	512	- 7,4	+21,6	512	+ 8,0	496	+ 2,5	( 513)
	MAR	507	+ 5,4	- 1,0	517	+ 1,0	524	+ 5,6	( 521)
	APR	532	+ 0,8	+ 4,9	507	- 1,9	517	- 1,3	( 530)
	MAI	604	+25,8	+13,5	598	+17,9	578	+11,8	( 540)
	JUN	578	+10,7	- 4,3	543	- 9,2	520	-10,0	( 552)
	JUL	513	- 1,9	-11,2	502	- 7,6	522	+ 0,4	( 564)
	AUG	616	+36,6	+20,1	616	+22,7	602	+15,3	( 579)
	SEP	575	+22,6	- 6,7	564	- 8,4	573	- 4,8	( 595)
	OKT	671	+38,9	+16,7	659	+16,8	652	+13,8	( 612)
	NOV	641	+27,4	- 4,5	651	- 1,2	649	- 0,5	( 631)
	DEZ	635	+21,4	- 0,9	644	- 1,1	662	+ 2,0	( 651)
1973	JAN	570	+35,4	-10,2	633	- 1,7	636	- 3,9	( 674)
ENTWICKLUNGSLÄNDER									
1972	JAN	1517	- 3,7	- 7,7	1534	- 8,2	1544	- 4,8	1580
	FEB	1574	+ 0,5	+ 3,8	1614	+ 5,2	1585	+ 2,7	( 1581)
	MAR	1712	- 2,7	+ 8,8	1565	- 3,0	1582	- 0,2	( 1583)
	APR	1522	-10,7	-11,1	1464	- 6,5	1490	- 5,8	( 1588)
	MAI	1654	+ 9,1	+ 8,7	1649	+12,6	1622	+ 8,9	( 1596)
	JUN	1690	+ 2,1	+ 2,2	1612	- 2,2	1561	- 3,8	( 1606)
	JUL	1522	- 6,9	- 9,9	1553	- 3,7	1595	+ 2,2	( 1620)
	AUG	1612	+ 6,7	+ 5,9	1676	+ 7,9	1659	+ 4,0	( 1638)
	SEP	1666	+ 9,2	+ 3,3	1667	- 0,5	1661	+ 0,1	( 1661)
	OKT	1694	+10,6	+ 1,7	1698	+ 1,9	1683	+ 1,3	( 1688)
	NOV	1747	+14,2	+ 3,1	1805	+ 6,3	1808	+ 7,4	( 1720)
	DEZ	1725	+ 4,9	- 1,3	1760	- 2,5	1785	- 1,3	( 1757)
1973	JAN*	1966	+29,6	+14,0	2006	+14,0	2003	+12,2	( 1800)
OSTBLOCKLÄNDER									
1972	JAN	357	+10,9	-31,9	361	-18,7	367	-14,3	421
	FEB	362	+ 7,7	+ 1,4	411	+13,9	403	+ 9,8	( 424)
	MAR	399	+ 2,0	+10,2	421	+ 2,4	425	+ 5,5	( 428)
	APR	380	+ 2,2	- 4,8	415	- 1,4	426	+ 0,2	( 432)
	MAI	437	+32,0	+15,0	486	+17,1	473	+11,0	( 436)
	JUN	472	+22,3	+ 8,0	471	- 3,1	449	- 5,1	( 440)
	JUL	439	+ 4,3	- 7,0	427	- 9,3	441	- 1,8	( 445)
	AUG	425	+18,4	- 3,2	464	+ 8,7	457	+ 3,6	( 449)
	SEP	458	+ 8,5	+ 7,8	444	- 4,3	445	- 2,6	( 454)
	OKT	519	+20,4	+13,3	476	+ 7,2	473	+ 6,3	( 458)
	NOV	538	+14,2	+ 3,7	488	+ 2,5	487	+ 3,0	( 463)
	DEZ	538	+ 2,7	+ 0,0	464	- 4,9	476	- 2,3	( 468)
1973	JAN	437	+22,4	-18,8	446	- 3,9	443	- 6,9	( 473)

## 8. AUSSENHANDEL (SPEZIALHANDEL)

## 8.2. AUSFUHR - TATSÄCHLICHE WERTE (MILL. DM)

JAHR	MONAT	ORIGINALWERT			SAISONBEREINIGTER WERT		SAISON- UND ARBEITSTÄEGLICH BEREINIGTER WERT		GLATTE KOMPONENTE
		MILL.DM	VERÄNDERUNG VORJAHR	IN O/O GEGEN VORMONAT	MILL.DM	VERÄNDERUNG IN O/O GEGEN VORMONAT	MILL.DM	VERÄNDERUNG IN O/O GEGEN VORMONAT	MILL.DM
AUSFUHR INSGESAMT									
1972	JAN	10391	+ 9,1	-16,3	11642	+ 0,7	11743	+ 4,4	11569
	FEB	11894	+11,0	+14,5	12265	+ 5,4	12097	+ 3,0	(11628)
	MAR	12924	+ 0,2	+ 8,7	11750	- 4,2	11711	- 3,2	(11702)
	APR	11697	+ 3,2	- 9,5	11543	- 1,8	11749	+ 0,3	(11792)
	MAI	12490	+14,3	+ 6,8	12534	+ 8,6	12323	+ 4,9	(11902)
	JUN	12435	+ 8,3	- 0,4	12129	- 3,2	11816	- 4,1	(12032)
	JUL	11642	- 1,4	- 6,4	11180	- 7,8	11445	- 3,1	(12185)
	AUG	11380	+10,2	- 2,3	12648	+13,1	12460	+ 8,9	(12363)
	SEP	12114	+ 3,5	+ 6,4	12030	- 4,9	12147	- 2,5	(12569)
	OKT*	14426	+22,1	+19,1	13905	+15,6	13794	+13,6	(12804)
	NOV	13372	+21,0	- 7,3	13525	- 2,7	13462	- 2,4	(13070)
	DEZ	14240	+14,7	+ 6,5	13300	- 1,7	13499	+ 0,3	(13370)
1973	JAN	13311	+28,1	- 6,5	14516	+ 9,1	14423	+ 6,8	(13707)
GEWERBLICHE WIRTSCHAFT									
1972	JAN	9865	+ 7,7	-16,8	11082	+ 0,5	11181	+ 4,0	11060
	FEB	11349	+11,0	+15,0	11722	+ 5,8	11560	+ 3,4	(11114)
	MAR	12314	- 0,2	+ 8,5	11213	- 4,3	11179	- 3,3	(11181)
	APR	11189	+ 3,5	- 9,1	11059	- 1,4	11243	+ 0,6	(11264)
	MAI	11905	+13,9	+ 6,4	11961	+ 8,2	11764	+ 4,6	(11364)
	JUN	11887	+ 8,5	- 0,2	11602	- 3,0	11320	- 3,8	(11483)
	JUL	11174	- 1,6	- 6,0	10710	- 7,7	10957	- 3,2	(11624)
	AUG	10834	+ 9,9	- 3,0	12063	+12,6	11887	+ 8,5	(11789)
	SEP	11580	+ 3,1	+ 6,9	11492	- 4,7	11601	- 2,4	(11978)
	OKT*	13752	+21,3	+18,8	13222	+15,1	13115	+13,1	(12196)
	NOV	12755	+20,5	- 7,2	12891	- 2,5	12836	- 2,1	(12443)
	DEZ	13569	+14,5	+ 6,4	12668	- 1,7	12842	+ 0,0	(12721)
1973	JAN	12578	+27,5	- 7,3	13758	+ 8,6	13681	+ 6,5	(13033)
ROHSTOFFE UND HALBWAREN									
1972	JAN	1015	- 1,9	-15,1	1100	- 6,3	1109	- 0,4	1101
	FEB	1095	- 2,2	+ 7,9	1131	+ 2,8	1111	+ 0,2	( 1098)
	MAR	1171	- 8,0	+ 6,9	1091	- 3,5	1090	- 1,9	( 1097)
	APR	1064	-10,7	- 9,1	1045	- 4,2	1070	- 1,8	( 1100)
	MAI	1197	+ 6,8	+12,5	1198	+14,6	1165	+ 8,9	( 1105)
	JUN	1156	- 2,0	- 3,4	1117	- 6,8	1064	- 8,7	( 1114)
	JUL	1046	-10,1	- 9,5	1011	- 9,5	1059	- 0,5	( 1127)
	AUG	1088	- 1,0	+ 4,0	1145	+13,3	1130	+ 6,7	( 1144)
	SEP	1131	+ 0,4	+ 4,0	1121	- 2,1	1137	+ 0,6	( 1166)
	OKT*	1320	+15,2	+16,7	1270	+13,3	1255	+10,4	( 1193)
	NOV	1266	+16,5	- 4,1	1273	+ 0,2	1276	+ 1,7	( 1226)
	DEZ	1283	+ 7,4	+ 1,3	1251	- 1,7	1273	- 0,2	( 1266)
1973	JAN	1335	+31,5	+ 4,1	1412	+12,9	1402	+10,1	( 1311)
ROHSTOFFE									
1972	JAN	251	- 4,2	-10,0	263	- 6,7	266	+ 0,0	268
	FEB	250	- 3,8	- 0,4	264	+ 0,4	260	- 2,3	( 269)
	MAR	282	- 1,4	+12,8	276	+ 4,5	274	+ 5,4	( 270)
	APR	259	- 6,2	- 8,2	254	- 8,0	261	- 4,7	( 272)
	MAI	294	+ 7,3	+13,5	300	+18,1	291	+11,5	( 275)
	JUN	296	+ 7,6	+ 0,7	286	- 4,7	272	- 6,5	( 278)
	JUL	252	- 4,2	-14,9	251	-12,2	263	- 3,3	( 282)
	AUG	272	+ 5,8	+ 7,9	288	+14,7	282	+ 7,2	( 286)
	SEP	299	+ 7,9	+ 9,9	290	+ 0,7	293	+ 3,9	( 292)
	OKT	311	+15,2	+ 4,0	291	+ 0,3	288	- 1,7	( 298)
	NOV	321	+14,6	+ 3,2	316	+ 8,6	315	+ 9,4	( 305)
	DEZ	301	+ 7,9	- 6,2	304	- 3,8	320	+ 1,6	( 312)
1973	JAN	317	+26,3	+ 5,3	330	+ 8,6	328	+ 2,5	( 321)
HALBWAREN									
1972	JAN	764	- 1,2	-16,6	844	- 5,1	850	+ 0,8	834
	FEB	846	- 1,6	+10,7	860	+ 1,9	848	- 0,2	( 830)
	MAR	889	- 9,9	+ 5,1	822	- 4,4	819	- 3,4	( 829)
	APR	805	-12,1	- 9,4	787	- 4,3	803	- 2,0	( 829)
	MAI	903	+ 6,5	+12,2	903	+14,7	880	+ 9,6	( 832)
	JUN	861	- 4,9	- 4,7	829	- 8,2	793	- 9,9	( 838)
	JUL	794	-11,8	- 7,8	768	- 7,4	804	+ 1,4	( 848)
	AUG	816	- 3,1	+ 2,8	851	+10,8	842	+ 4,7	( 861)
	SEP	833	- 2,0	+ 2,1	837	- 1,6	851	+ 1,1	( 879)
	OKT*	1009	+15,1	+21,1	971	+16,0	961	+12,9	( 901)
	NOV	945	+17,1	- 6,3	960	- 1,1	963	+ 0,2	( 927)
	DEZ	982	+ 7,2	+ 3,9	948	- 1,2	961	- 0,2	( 960)
1973	JAN	1018	+33,2	+ 3,7	1086	+14,6	1078	+12,2	( 997)
FERTIGWAREN									
1972	JAN	8850	+ 8,9	-17,0	9982	+ 1,3	10072	+ 4,5	9959
	FEB	10254	+12,6	+15,9	10591	+ 6,1	10449	+ 3,7	(10015)
	MAR	11143	+ 0,7	+ 8,7	10122	- 4,4	10089	- 3,4	(10083)
	APR	10124	+ 5,3	- 9,1	10014	- 1,1	10173	+ 0,8	(10164)
	MAI	10708	+14,7	+ 5,8	10764	+ 7,5	10598	+ 4,2	(10259)
	JUN	10731	+ 9,8	+ 0,2	10485	- 2,6	10256	- 3,2	(10369)
	JUL	10127	- 0,6	- 5,6	9698	- 7,5	9897	- 3,5	(10497)
	AUG	9746	+11,2	- 3,8	10917	+12,6	10756	+ 8,7	(10645)
	SEP	10449	+ 3,5	+ 7,2	10370	- 5,0	10464	- 2,7	(10812)
	OKT*	12432	+22,0	+19,0	11952	+15,3	11861	+13,4	(11003)
	NOV	11489	+21,0	- 7,6	11618	- 2,8	11561	- 2,5	(11217)
	DEZ	12286	+15,3	+ 6,9	11417	- 1,7	11570	+ 0,1	(11456)
1973	JAN	11244	+27,1	- 8,5	12347	+ 8,1	12280	+ 6,1	(11722)

8. AUSSENHANDEL (SPEZIALHANDEL)  
8.2. AUSFUHR - TATSÄCHLICHE WERTE (MILL. DM)

JAHR	MONAT	ORIGINALWERT			SAISONBEREINIGTER WERT		SAISON- UND ARBEITSTÄGLICH BEREINIGTER WERT		GLATTE KOMPONENTE
		MILL.DM	VERÄNDERUNG VORJAHR	IN O/O GEGEN VORMONAT	MILL.DM	VERÄNDERUNG IN O/O GEGEN VORMONAT	MILL.DM	VERÄNDERUNG IN O/O GEGEN VORMONAT	MILL.DM
VORERZEUGNISSE									
1972	JAN	1851	+ 1,9	-12,8	1990	- 3,1	1995	+ 2,4	1995
	FEB	1961	+ 3,0	+ 5,9	2031	+ 2,1	2013	+ 0,9	( 2008)
	MAR	2217	- 4,0	+13,1	2026	- 0,2	2018	+ 0,2	( 2026)
	APR	1986	- 1,1	-10,4	1941	- 4,2	2010	- 0,4	( 2048)
	MAI	2181	+12,5	+ 9,8	2199	+13,3	2173	+ 8,1	( 2076)
	JUN	2216	+14,4	+ 1,6	2183	- 0,7	2077	- 4,4	( 2109)
	JUL	1935	- 5,5	-12,7	1897	-13,1	1952	- 6,0	( 2147)
	AUG	2041	+11,8	+ 5,5	2207	+16,3	2182	+11,8	( 2192)
	SEP	2219	+ 9,2	+ 8,7	2190	- 0,8	2198	+ 0,7	( 2244)
	OKT	2453	+19,9	+10,5	2310	+ 5,5	2293	+ 4,3	( 2303)
	NOV	2370	+25,6	- 3,4	2448	+ 6,0	2431	+ 6,0	( 2370)
	DEZ	2431	+14,5	+ 2,6	2374	- 3,0	2476	+ 1,9	( 2445)
1973	JAN	2474	+33,7	+ 1,8	2608	+ 9,9	2581	+ 4,2	( 2528)
ENDERZEUGNISSE									
1972	JAN	6999	+11,0	-18,0	7992	+ 2,4	8076	+ 5,1	7967
	FEB	8293	+15,2	+18,5	8561	+ 7,1	8438	+ 4,5	( 8013)
	MAR	8926	+ 2,0	+ 7,6	8084	- 5,6	8060	- 4,5	( 8066)
	APR	8138	+ 6,9	- 8,8	8086	+ 0,0	8177	+ 1,5	( 8128)
	MAI	8526	+15,3	+ 4,8	8563	+ 5,9	8425	+ 3,0	( 8200)
	JUN	8515	+ 8,6	- 0,1	8322	- 2,8	8186	- 2,8	( 8282)
	JUL	8192	+ 0,6	- 3,8	7801	- 6,3	7946	- 2,9	( 8377)
	AUG	7705	+11,1	- 5,9	8711	+11,7	8577	+ 7,9	( 8484)
	SEP	8230	+ 2,0	+ 6,8	8180	- 6,1	8267	+ 3,6	( 8606)
	OKT*	9979	+22,6	+21,3	9596	+17,3	9518	+15,1	( 8743)
	NOV	9118	+19,9	- 8,6	9186	- 4,3	9132	- 3,8	( 8897)
	DEZ	9855	+15,5	+ 8,1	9069	- 1,3	9149	+ 0,0	( 9069)
1973	JAN	8770	+25,3	-11,0	9741	+ 7,4	9706	+ 6,1	( 9259)
ERZEUGNISSE DER GRUNDSTOFF- U. PRODUKTIONSGÜTERINDUSTRIEN									
1972	JAN	2655	+ 0,4	-13,2	2875	- 3,4	2889	+ 2,2	2870
	FEB	2848	+ 0,8	+ 7,3	2949	+ 2,6	2902	+ 0,4	( 2878)
	MAR	3169	- 6,4	+11,3	2888	- 2,1	2884	- 0,6	( 2891)
	APR	2829	- 5,9	-10,7	2753	- 4,7	2841	- 1,5	( 2912)
	MAI	3152	+10,6	+11,4	3165	+15,0	3109	+ 9,4	( 2941)
	JUN	3133	+ 8,4	- 0,6	3052	- 3,6	2913	- 6,3	( 2979)
	JUL	2805	- 7,3	-10,5	2715	-11,0	2813	- 3,4	( 3026)
	AUG	2959	+ 6,9	+ 5,5	3127	+15,2	3081	+ 9,5	( 3084)
	SEP	3125	+ 7,5	+ 5,6	3109	- 0,6	3132	+ 1,7	( 3153)
	OKT*	3472	+19,5	+11,1	3366	+ 8,3	3335	+ 6,5	( 3235)
	NOV	3361	+22,5	- 3,2	3465	+ 2,9	3446	+ 3,3	( 3329)
	DEZ	3447	+12,7	+ 2,6	3350	- 3,3	3474	+ 0,8	( 3438)
1973	JAN	3577	+34,7	+ 3,8	3782	+12,9	3742	+ 7,7	( 3561)
ERZEUGNISSE DER INVESTITIONSGÜTERINDUSTRIEN									
1972	JAN	5659	+ 9,9	-20,4	6541	+ 3,8	6618	+ 6,4	6492
	FEB	6800	+16,4	+20,2	6955	+ 6,3	6878	+ 3,9	( 6530)
	MAR	7237	+ 1,6	+ 6,4	6625	- 4,7	6590	- 4,2	( 6573)
	APR	6642	+ 7,4	- 8,2	6595	- 0,5	6635	+ 0,7	( 6624)
	MAI	7009	+16,4	+ 5,5	7047	+ 6,9	6923	+ 4,3	( 6683)
	JUN	6998	+ 7,9	- 0,2	6741	- 4,3	6691	- 3,4	( 6752)
	JUL	6664	- 0,3	- 4,8	6370	- 5,5	6489	- 3,0	( 6832)
	AUG	6179	+11,3	- 7,3	7045	+10,6	6945	+ 7,0	( 6922)
	SEP	6649	+ 1,6	+ 7,6	6733	- 4,4	6805	- 2,0	( 7025)
	OKT*	8165	+23,3	+22,8	7839	+14,4	7797	+14,6	( 7142)
	NOV	7497	+22,1	- 8,2	7580	- 3,3	7546	- 3,2	( 7273)
	DEZ	8253	+16,1	+10,1	7419	- 2,1	7474	- 1,0	( 7420)
1973	JAN	7147	+26,3	-13,4	7987	+ 7,7	7958	+ 6,5	( 7583)
ERZEUGNISSE DER VERBRAUCHSGÜTERINDUSTRIEN									
1972	JAN	1167	+18,7	- 9,3	1329	+ 2,4	1328	+ 6,1	1287
	FEB	1313	+12,4	+12,5	1324	- 0,4	1317	- 0,8	( 1298)
	MAR	1496	+ 8,1	+13,9	1347	+ 1,7	1335	+ 1,4	( 1310)
	APR	1296	+ 8,0	-13,4	1272	- 5,6	1310	- 1,9	( 1322)
	MAI	1316	+13,6	+ 1,5	1383	+ 8,7	1378	+ 5,2	( 1335)
	JUN	1346	+15,4	+ 2,3	1363	- 1,4	1319	- 4,3	( 1349)
	JUL	1280	+ 2,8	- 4,9	1254	- 8,0	1273	- 3,5	( 1365)
	AUG	1293	+15,3	+ 1,0	1415	+12,8	1401	+10,1	( 1381)
	SEP	1406	+ 3,6	+ 8,7	1311	- 7,3	1322	- 5,6	( 1399)
	OKT*	1640	+18,9	+16,6	1500	+14,4	1487	+12,5	( 1418)
	NOV	1495	+17,8	- 8,8	1479	- 1,4	1467	- 1,3	( 1438)
	DEZ	1429	+11,1	- 4,4	1438	- 2,8	1476	+ 0,6	( 1460)
1973	JAN	1456	+24,8	+ 1,9	1601	+11,3	1583	+ 7,2	( 1484)
INVESTITIONSGÜTER									
1972	JAN	3084	+ 8,6	-21,7	3535	- 1,8	3567	- 0,2	3562
	FEB	3770	+20,8	+22,2	3865	+ 9,3	3847	+ 7,8	( 3590)
	MAR	3877	+ 0,5	+ 2,8	3541	- 8,4	3517	- 8,6	( 3622)
	APR	3783	+14,1	- 2,4	3732	+ 5,4	3754	+ 6,7	( 3657)
	MAI	3894	+20,6	+ 2,9	3900	+ 4,5	3812	+ 1,5	( 3697)
	JUN	3843	+ 7,2	- 1,3	3670	- 5,9	3660	- 4,0	( 3740)
	JUL	3785	+ 4,8	- 1,5	3643	- 0,7	3703	+ 1,2	( 3789)
	AUG	3454	+13,4	- 8,7	3874	+ 6,3	3832	+ 3,5	( 3843)
	SEP	3650	+ 1,3	+ 5,7	3690	- 4,7	3748	- 2,2	( 3903)
	OKT*	4520	+28,3	+23,8	4332	+17,4	4310	+15,0	( 3969)
	NOV	4036	+25,3	-10,7	4119	- 4,9	4105	- 4,8	( 4043)
	DEZ	4644	+18,0	+15,1	4238	+ 2,9	4204	+ 2,4	( 4124)
1973	JAN	3929	+27,4	-15,4	4374	+ 3,2	4351	+ 3,5	( 4213)

8. AUSSENHANDEL (SPEZIALHANDEL)  
8.2. AUSFUHR - TATSÄCHLICHE WERTE (MILL. DM)

JAHR	MONAT	ORIGINALWERT			SAISONBEREINIGTER WERT		SAISON- UND ARBEITSTÄEGLICH BEREINIGTER WERT		GLATTE KOMPONENTE
		MILL.DM	VERÄNDERUNG VORJAHR	IN O/O GEGEN VORMONAT	MILL.DM	VERÄNDERUNG IN O/O GEGEN VORMONAT	MILL.DM	VERÄNDERUNG IN O/O GEGEN VORMONAT	MILL.DM
VERBRAUCHSGÜTER									
1972	JAN	1037	+12,6	-12,8	1250	+ 4,5	1264	+ 8,0	1227
	FEB	1272	+13,3	+22,7	1302	+ 4,2	1279	+ 1,2	( 1237)
	MAR	1426	+ 8,1	+12,1	1288	- 1,1	1280	+ 0,1	( 1249)
	APR	1198	+ 2,3	-16,0	1192	- 7,5	1218	- 4,8	( 1262)
	MAI	1217	+11,5	+ 1,6	1289	+ 8,1	1282	+ 5,3	( 1277)
	JUN	1230	+ 8,0	+ 1,1	1256	- 2,6	1229	- 4,1	( 1294)
	JUL	1209	- 0,6	- 1,7	1151	- 8,4	1179	- 4,1	( 1313)
	AUG	1214	+19,6	+ 0,4	1391	+20,9	1360	+15,4	( 1334)
	SEP	1352	+ 0,4	+11,4	1251	-10,1	1272	- 8,5	( 1358)
	OKT	1690	+18,7	+25,0	1459	+16,6	1439	+13,1	( 1384)
	NOV	1490	+14,9	-11,8	1446	- 0,9	1439	+ 0,0	( 1413)
	DEZ	1416	+19,1	- 5,0	1433	- 0,9	1456	+ 1,2	( 1444)
1973	JAN	1328	+28,1	- 6,2	1545	+ 7,8	1542	+ 5,9	( 1479)
EG-LÄNDER									
1972	JAN	4935	+ 9,0	-11,0	5489	+ 2,8	5533	+ 6,9	5409
	FEB	5616	+10,4	+13,8	5663	+ 3,2	5625	+ 1,7	( 5442)
	MAR	6270	+ 3,5	+11,6	5622	- 0,7	5575	- 0,9	( 5483)
	APR	5703	+ 6,7	- 9,0	5423	- 3,5	5510	- 1,2	( 5531)
	MAI	5821	+14,8	+ 2,1	5911	+ 9,0	5804	+ 5,3	( 5588)
	JUN	5868	+ 6,7	+ 0,8	5624	- 4,9	5516	- 5,0	( 5654)
	JUL	5240	- 1,4	-10,7	5185	- 7,8	5298	- 4,0	( 5731)
	AUG	5017	+13,4	- 4,3	5895	+13,7	5819	+ 9,8	( 5820)
	SEP	5762	+ 3,6	+14,8	5656	- 4,1	5704	- 2,0	( 5921)
	OKT*	6817	+21,5	+18,3	6500	+14,9	6466	+13,4	( 6036)
	NOV	6275	+18,9	- 8,0	6319	- 2,8	6277	- 2,9	( 6165)
	DEZ	6624	+19,5	+ 5,6	6362	+ 0,7	6397	+ 1,9	( 6310)
1973	JAN	6394	+29,6	- 3,5	6915	+ 8,7	6864	+ 7,3	( 6470)
ANDERE EUROPÄISCHE INDUSTRIALISIERTE LÄNDER									
1972	JAN	2338	+ 8,8	-18,6	2660	+ 0,4	2666	+ 5,6	2641
	FEB	2610	+ 9,7	+11,6	2754	+ 3,5	2743	+ 2,9	( 2661)
	MAR	3015	+ 6,0	+15,5	2749	- 0,2	2716	- 1,0	( 2683)
	APR	2640	+ 3,9	-12,4	2614	- 4,9	2671	- 1,7	( 2707)
	MAI	2774	+10,6	+ 5,1	2791	+ 6,8	2746	+ 2,8	( 2732)
	JUN	2903	+12,9	+ 4,7	2855	+ 2,3	2764	+ 0,7	( 2759)
	JUL	2653	+ 0,7	- 8,6	2575	- 9,8	2648	- 4,2	( 2788)
	AUG	2635	+18,5	- 0,7	2928	+13,7	2899	+ 9,5	( 2818)
	SEP	2679	+ 4,9	+ 1,7	2719	- 7,1	2760	- 4,8	( 2850)
	OKT*	3233	+18,1	+20,7	3053	+12,3	3029	+ 9,7	( 2883)
	NOV	3120	+19,3	- 3,5	3047	- 0,2	3028	+ 0,0	( 2918)
	DEZ	3269	+13,9	+ 4,8	3006	- 1,3	2994	- 1,1	( 2955)
1973	JAN	2740	+17,2	-16,2	3066	+ 2,0	3053	+ 2,0	( 2994)
VEREINIGTE STAATEN									
1972	JAN	958	+ 5,7	-10,8	1093	+ 9,1	1109	+11,9	1070
	FEB	1175	+15,2	+22,7	1221	+11,7	1174	+ 5,9	( 1068)
	MAR	1078	-14,2	- 8,3	988	-19,1	1023	-12,9	( 1068)
	APR	960	-12,1	-10,9	1036	+ 4,9	1046	+ 2,2	( 1073)
	MAI	1280	+23,4	+33,3	1235	+19,2	1192	+14,0	( 1083)
	JUN	1187	+10,7	- 7,3	1172	- 5,1	1146	- 3,9	( 1098)
	JUL	1083	-19,0	- 8,8	979	-16,5	1028	-10,3	( 1119)
	AUG	1067	-21,4	- 1,5	1066	+ 8,9	1042	+ 1,4	( 1147)
	SEP	1160	+ 2,6	+ 8,7	1151	+ 8,0	1179	+13,1	( 1183)
	OKT	1497	+44,8	+29,1	1403	+21,9	1374	+16,5	( 1227)
	NOV	1222	+48,3	-18,4	1347	- 4,0	1363	- 0,8	( 1280)
	DEZ	1131	+ 5,3	- 7,4	1107	-17,8	1309	- 4,0	( 1343)
1973	JAN	1335	+39,4	+18,0	1466	+32,4	1444	+10,3	( 1416)
ÜBRIGE INDUSTRIALISIERTE WESTLICHE LÄNDER									
1972	JAN	449	- 2,4	-21,6	528	- 1,9	535	- 2,2	527
	FEB	496	- 2,7	+10,5	530	+ 0,4	516	- 3,6	( 526)
	MAR	510	-14,0	+ 2,8	496	- 6,4	503	- 2,5	( 526)
	APR	512	- 6,9	+ 0,4	516	+ 4,0	521	+ 3,6	( 527)
	MAI	515	+ 2,4	+ 0,6	520	+ 0,8	519	- 0,4	( 528)
	JUN	516	+ 1,0	+ 0,2	515	- 1,0	510	- 1,7	( 530)
	JUL	600	+ 8,5	+16,3	552	+ 7,2	556	+ 9,0	( 533)
	AUG	553	+ 8,9	- 7,8	567	+ 2,7	559	+ 0,5	( 537)
	SEP	477	- 9,1	-13,7	492	-13,2	495	-11,4	( 542)
	OKT	637	+ 4,9	+33,5	574	+16,7	564	+13,9	( 548)
	NOV	543	- 0,5	-14,8	548	- 4,5	554	- 1,8	( 556)
	DEZ	617	+ 7,7	+13,6	580	+ 5,8	583	+ 5,2	( 565)
1973	JAN	510	+13,6	-17,3	593	+ 2,2	597	+ 2,4	( 575)

**8. AUSSENHANDEL (SPEZIALHANDEL)**  
**8.2. AUSFUHR - TATSACHLICHE WERTE (MILL. DM)**

JAHR	MONAT	ORIGINALWERT			SAISONBEREINIGTER WERT		SAISON- UND ARBEITSTÄGLICH BEREINIGTER WERT		GLATTE KOMPONENTE	
		MILL.DM	VERÄNDERUNG VORJAHR	IN O/O GEGEN VORMONAT	MILL.DM	VERÄNDERUNG IN O/O GEGEN VORMONAT	MILL.DM	VERÄNDERUNG IN O/O GEGEN VORMONAT	MILL.DM	
ENTWICKLUNGSLÄNDER										
1972	JAN	1241	+12,0	-26,6	1385	-10,5	1401	- 6,7	1385	
	FEB	1421	+12,2	+14,5	1443	+ 4,2	1410	+ 0,6	( 1391)	
	MAR	1437	- 6,9	+ 1,1	1351	- 6,4	1350	- 4,3	( 1397)	
	APR	1301	+ 2,5	- 9,5	1352	+ 0,1	1400	+ 3,7	( 1404)	
	MAI	1445	+14,9	+11,1	1487	+10,0	1468	+ 4,9	( 1412)	
	JUN	1358	+ 1,5	- 6,0	1336	-10,2	1276	-13,1	( 1422)	
	JUL	1434	- 1,9	+ 5,6	1321	- 1,1	1354	+ 6,1	( 1433)	
	AUG	1416	+ 7,6	- 1,3	1445	+ 9,4	1409	+ 4,1	( 1446)	
	SEP	1325	- 7,3	- 6,4	1332	- 7,8	1345	- 4,5	( 1460)	
	OKT	1540	+16,0	+16,2	1466	+10,1	1444	+ 7,4	( 1477)	
	NOV	1464	+ 9,5	- 4,9	1530	+ 4,4	1514	+ 4,8	( 1495)	
	DEZ	1622	- 4,1	+10,8	1476	- 3,5	1547	+ 2,2	( 1516)	
	1973	JAN	1534	+23,6	- 5,4	1660	+12,5	1641	+ 6,1	( 1540)
	OSTBLOCKLÄNDER									
1972	JAN	443	+24,8	-30,9	516	- 3,9	516	- 0,2	525	
	FEB	549	+28,3	+23,9	561	+ 8,7	554	+ 7,4	( 537)	
	MAR	590	+ 2,3	+ 7,5	529	- 5,7	528	- 4,7	( 551)	
	APR	555	+ 9,7	- 5,9	539	+ 1,9	555	+ 5,1	( 568)	
	MAI	636	+19,8	+14,6	604	+12,1	597	+ 7,6	( 586)	
	JUN	588	+25,6	- 7,5	595	- 1,5	578	- 3,2	( 606)	
	JUL	605	+26,3	+ 2,9	599	+ 0,7	612	+ 5,9	( 629)	
	AUG	668	+42,7	+10,4	667	+11,4	660	+ 7,8	( 654)	
	SEP	681	+44,0	+ 1,9	698	+ 4,6	699	+ 5,9	( 682)	
	OKT	678	+43,6	- 0,4	691	- 1,0	689	- 1,4	( 712)	
	NOV	722	+68,7	+ 6,5	786	+13,7	780	+13,2	( 745)	
	DEZ*	946	+47,6	+31,0	855	+ 8,8	884	+13,3	( 781)	
	1973	JAN	769	+73,6	-18,7	835	- 2,3	825	- 6,7	( 820)
	SALDO INSGESAMT									
1972	JAN	1069	+29,1	-42,8	1419	+32,9	1462	+44,8	1409	
	FEB	1760	+87,8	+64,6	1811	+27,6	1754	+20,0	( 1437)	
	MAR	1680	-11,4	- 4,5	1357	-25,1	1330	-24,2	( 1469)	
	APR	1357	+26,9	-19,2	1565	+15,3	1597	+20,1	( 1506)	
	MAI	1316	+ 6,7	- 3,0	1509	- 3,6	1453	- 9,0	( 1549)	
	JUN	1234	+32,4	- 6,2	1576	+ 4,4	1587	+ 9,2	( 1597)	
	JUL	1623	+16,0	+31,5	1390	-11,8	1476	- 7,0	( 1650)	
	AUG	1342	+ 0,7	-17,3	1614	+16,1	1568	+ 6,2	( 1710)	
	SEP	1623	-15,8	+20,9	1461	- 9,5	1509	- 3,8	( 1776)	
	OKT	2632	+72,0	+62,2	2275	+55,7	2207	+46,3	( 1848)	
	NOV	1704	+81,9	-35,3	2053	- 9,8	2071	- 6,2	( 1927)	
	DEZ	2911	+55,7	+70,8	2098	+ 2,2	1996	- 3,6	( 2012)	
	1973	JAN	1600	+49,7	-45,0	2005	- 4,4	2040	+ 2,2	( 2105)



## 8. AUSSENHANDEL (SPEZIALHANDEL)

## 9.3. EINFUHR - VOLUMEN (MILL. DM)

JAHR	MONAT	ORIGINALWERT			SAISONBEREINIGTER WERT		SAISON- UND ARBEITSTÄGLICH BEREINIGTER WERT		GLATTE KOMPONENTE
		MILL.DM	VERÄNDERUNG VORJAHR	IN O/O GEGEN VORMONAT	MILL.DM	VERÄNDERUNG IN O/O GEGEN VORMONAT	MILL.DM	VERÄNDERUNG IN O/O GEGEN VORMONAT	MILL.DM
EINFUHR INSGESAMT									
1972	JAN	9803	+11,8	-10,6	10366	- 3,8	10487	+ 0,1	10548
	FEB	10503	+ 9,3	+ 7,1	10846	+ 4,6	10733	+ 2,3	(10618)
	MAR	11643	+ 7,3	+10,9	10938	+ 0,8	10900	+ 1,6	(10690)
	APR	10980	+ 9,4	- 5,7	10631	- 2,8	10804	- 0,9	(10765)
	MAI	11351	+18,5	+ 3,4	11478	+ 8,0	11230	+ 3,9	(10844)
	JUN	11509	+ 8,8	+ 1,4	10955	- 4,6	10765	- 4,1	(10926)
	JUL	10365	- 0,7	- 9,9	10291	- 6,1	10515	- 2,3	(11013)
	AUG	10328	+12,6	- 0,4	11279	+ 9,6	11196	+ 5,5	(11105)
	SEP	10736	+ 5,6	+ 4,0	10851	- 3,8	10920	- 1,6	(11201)
	OKT*	12004	+12,9	+11,8	11576	+ 6,7	11544	+ 5,7	(11303)
	NOV	11905	+14,1	- 0,8	11765	+ 1,6	11653	+ 0,9	(11412)
	DEZ	11498	+ 4,9	- 3,4	11229	- 4,6	11642	- 0,1	(11527)
1973	JAN	11742	+19,8	+ 2,1	12235	+ 9,0	12076	+ 3,7	(11649)
ERNAHRUNGSWIRTSCHAFT									
1972	JAN	1759	+12,2	-15,8	1805	- 3,9	1825	+ 0,5	1828
	FEB	1791	+16,2	+ 1,8	1928	+ 6,8	1892	+ 3,7	(1842)
	MAR	1904	+ 6,5	+ 6,3	1838	- 4,7	1855	- 2,0	(1855)
	APR	1791	+ 6,9	- 5,9	1837	- 0,1	1862	+ 0,4	(1869)
	MAI	1962	+22,3	+ 9,5	2020	+10,0	1978	+ 6,2	(1883)
	JUN	2064	+14,7	+ 5,2	1962	- 2,9	1883	- 4,8	(1898)
	JUL	1694	+ 2,2	-17,9	1800	- 8,3	1867	- 0,8	(1913)
	AUG	1781	+ 6,3	+ 5,1	1925	+ 6,9	1904	+ 2,0	(1928)
	SEP	1803	+ 5,6	+ 1,2	1845	- 4,2	1862	- 2,2	(1943)
	OKT*	2110	+11,4	+17,0	2031	+10,1	2021	+ 8,5	(1959)
	NOV	2183	+15,0	+ 3,5	2050	+ 0,9	2053	+ 1,6	(1975)
	DEZ	2190	+ 4,9	+ 0,3	1969	- 4,0	1990	- 3,1	(1992)
1973	JAN	2140	+21,7	- 2,3	2158	+ 9,6	2148	+ 7,9	(2009)
GEWERBLICHE WIRTSCHAFT (OHNE GÜTER DER BUNDESREG.)									
1972	JAN	7809	+11,7	- 9,5	8273	- 4,4	8334	- 0,8	8423
	FEB	8276	+10,1	+ 6,0	8560	+ 3,5	8547	+ 2,6	(8487)
	MAR	9497	+ 9,4	+14,8	8870	+ 3,6	8798	+ 2,9	(8554)
	APR	9006	+11,0	- 5,2	8549	- 3,6	8676	- 1,4	(8622)
	MAI	8935	+17,0	- 0,8	9033	+ 5,7	8921	+ 2,8	(8692)
	JUN	9185	+ 9,8	+ 2,8	8773	- 2,9	8647	- 3,1	(8765)
	JUL	8429	+ 0,2	- 8,2	8271	- 5,7	8394	- 2,9	(8839)
	AUG	8263	+16,2	- 2,0	9081	+ 9,8	8982	+ 7,0	(8916)
	SEP	8683	+ 5,1	+ 5,1	8688	- 4,3	8720	- 2,9	(8996)
	OKT*	9692	+15,1	+11,6	9348	+ 7,6	9362	+ 7,4	(9079)
	NOV	9481	+15,5	- 2,2	9464	+ 1,2	9349	- 0,1	(9165)
	DEZ	9111	+ 5,6	- 3,9	9083	- 4,0	9289	- 0,6	(9253)
1973	JAN	9364	+19,9	+ 2,8	9744	+ 7,3	9627	+ 3,6	(9345)
ROHSTOFFE UND HALBWAREN									
1972	JAN	2765	+ 3,1	-11,4	2829	- 7,5	2854	- 4,3	2889
	FEB	2849	+ 4,8	+ 3,0	2965	+ 4,8	2941	+ 3,0	(2906)
	MAR	3081	+ 0,4	+ 8,1	2949	- 0,5	2938	- 0,1	(2925)
	APR	2998	+ 5,9	- 2,7	2937	- 0,4	2985	+ 1,6	(2946)
	MAI	3021	+11,4	+ 0,8	3072	+ 4,6	3039	+ 1,8	(2970)
	JUN	3111	+ 4,9	+ 3,0	2953	- 3,9	2885	- 5,1	(2966)
	JUL	2899	- 1,7	- 6,8	2837	- 3,9	2882	- 0,1	(3024)
	AUG	2930	+10,5	+ 1,1	3055	+ 7,7	3018	+ 4,7	(3056)
	SEP	2944	+ 4,7	+ 0,5	2957	- 3,2	2958	- 2,0	(3090)
	OKT	3039	+ 9,2	+ 3,2	2995	+ 1,3	2991	+ 1,1	(3127)
	NOV	3210	+14,0	+ 5,6	3252	+ 8,6	3221	+ 7,7	(3167)
	DEZ	3324	+ 6,5	+ 3,6	3239	- 0,4	3261	+ 1,2	(3211)
1973	JAN	3238	+17,1	- 2,6	3301	+ 1,9	3282	+ 0,6	(3257)
ROHSTOFFE									
1972	JAN	1257	- 2,7	-13,3	1301	- 6,3	1320	- 2,5	1331
	FEB	1338	- 0,1	+ 6,4	1383	+ 6,3	1378	+ 4,4	(1336)
	MAR	1433	+ 1,8	+ 7,1	1390	+ 0,5	1381	+ 0,2	(1343)
	APR	1294	- 6,5	- 9,7	1302	- 6,3	1306	- 5,4	(1352)
	MAI	1404	+11,5	+ 8,5	1414	+ 8,6	1377	+ 5,4	(1362)
	JUN	1437	+ 1,3	+ 2,4	1374	- 2,8	1357	- 1,5	(1373)
	JUL	1349	+ 1,0	- 6,1	1322	- 3,8	1350	- 0,5	(1387)
	AUG	1380	+ 9,4	+ 2,3	1417	+ 7,2	1401	+ 3,8	(1402)
	SEP	1386	+ 5,7	+ 0,4	1390	- 1,9	1396	- 0,4	(1419)
	OKT	1346	+ 4,2	- 2,9	1368	- 1,6	1377	- 1,4	(1438)
	NOV	1457	+13,4	+ 8,2	1462	+ 6,9	1453	+ 5,5	(1458)
	DEZ	1529	+ 5,4	+ 4,9	1460	- 0,1	1481	+ 1,9	(1481)
1973	JAN	1493	+18,8	- 2,4	1531	+ 4,9	1518	+ 2,5	(1506)
HALBWAREN									
1972	JAN	1507	+ 8,6	- 9,8	1525	- 8,5	1531	- 6,0	1558
	FEB	1511	+ 9,6	+ 0,3	1586	+ 4,0	1563	+ 2,1	(1570)
	MAR	1648	- 0,8	+ 9,1	1554	- 2,0	1554	- 0,6	(1582)
	APR	1703	+17,6	+ 3,3	1637	+ 5,3	1679	+ 8,0	(1594)
	MAI	1617	+11,2	- 5,0	1653	+ 1,0	1653	- 1,5	(1608)
	JUN	1674	+ 8,2	+ 3,5	1588	- 3,9	1534	- 7,2	(1622)
	JUL	1550	- 4,0	- 7,4	1516	- 4,5	1537	+ 0,2	(1637)
	AUG	1550	+11,5	+ 0,0	1640	+ 8,2	1618	+ 5,3	(1654)
	SEP	1558	+ 3,8	+ 0,5	1568	- 4,4	1565	- 3,3	(1671)
	OKT	1693	+13,5	+ 8,7	1627	+ 3,8	1612	+ 3,0	(1689)
	NOV	1753	+14,6	+ 3,5	1793	+10,2	1775	+10,1	(1709)
	DEZ	1794	+ 7,4	+ 2,3	1776	- 0,9	1785	+ 0,6	(1730)
1973	JAN	1745	+15,8	- 2,7	1768	- 0,5	1766	- 1,1	(1752)

## 8. AUSSENHANDEL (SPEZIALHANDEL)

## 8.3. EINFUHR - VOLUMEN (MILL. DM)

JAHR	MONAT	ORIGINALWERT			SAISONBEREINIGTER WERT		SAISON- UND ARBEITSTÄGLICH BEREINIGTER WERT		GLATTE KOMPONENTE
		MILL.DM	VERAENDERUNG VORJAHR	IN O/O GEGEN VORMONAT	MILL.DM	VERAENDERUNG IN O/O GEGEN VORMONAT	MILL.DM	VERAENDERUNG IN O/O GEGEN VORMONAT	MILL.DM
FERTIGWAREN (OHNE GUETER DER BUNDESREG.)									
1972	JAN	5045	+17,0	- 8,4	5446	- 2,7	5480	+ 1,1	5536
	FEB	5427	+13,2	+ 7,6	5595	+ 2,7	5607	+ 2,3	( 5587)
	MAR	6417	+14,3	+18,2	5916	+ 5,7	5849	+ 4,3	( 5637)
	APR	6008	+13,8	- 6,4	5613	- 5,1	5690	- 2,7	( 5687)
	MAI	5913	+20,1	- 1,6	5966	+ 6,3	5884	+ 3,4	( 5737)
	JUN	6074	+12,5	+ 2,7	5830	- 2,3	5772	- 1,9	( 5787)
	JUL	5530	+ 1,3	- 9,0	5435	- 6,8	5512	- 4,5	( 5837)
	AUG	5333	+19,5	- 3,6	6026	+10,9	5966	+ 8,2	( 5887)
	SEP	5739	+ 5,3	+ 7,6	5732	- 4,9	5763	- 3,4	( 5937)
	OKT*	6653	+18,0	+15,9	6311	+10,1	6331	+ 9,9	( 5988)
	NOV	6271	+16,2	- 5,7	6234	- 1,2	6148	- 2,9	( 6039)
	DEZ	5787	+ 5,1	- 7,7	5859	- 6,0	6069	- 1,3	( 6090)
1973	JAN	6126	+21,4	+ 5,9	6451	+10,1	6350	+ 4,6	( 6142)
VORERZEUGNISSE									
1972	JAN	1850	+23,3	- 1,6	1968	+ 0,2	1976	+ 3,6	1977
	FEB	1913	+22,1	+ 3,4	2004	+ 1,8	1999	+ 1,2	( 1998)
	MAR	2151	+15,0	+12,4	2036	+ 1,6	2009	+ 0,5	( 2019)
	APR	2040	+10,9	- 5,2	1931	- 5,2	1962	- 2,3	( 2039)
	MAI	2206	+21,7	+ 8,1	2169	+12,3	2132	+ 8,7	( 2059)
	JUN	2216	+14,4	+ 0,5	2081	- 4,1	2066	- 3,1	( 2079)
	JUL	2044	+ 5,4	- 7,8	1981	- 4,8	2013	- 2,6	( 2099)
	AUG	1914	+18,3	- 6,4	2131	+ 7,6	2101	+ 4,4	( 2119)
	SEP	2020	- 1,0	+ 5,5	1986	- 6,8	2016	- 4,0	( 2139)
	OKT	2270	+12,4	+12,4	2112	+ 6,3	2103	+ 4,3	( 2159)
	NOV	2283	+19,6	+ 0,6	2290	+ 8,4	2258	+ 7,4	( 2179)
	DEZ	2066	+ 9,8	- 9,5	2150	- 6,1	2227	- 1,4	( 2200)
1973	JAN	2199	+18,9	+ 6,4	2304	+ 7,2	2276	+ 2,2	( 2221)
ENDERZEUGNISSE (OHNE GUETER DER BUNDESREG.)									
1972	JAN	3194	+13,6	-11,9	3477	- 4,3	3508	+ 0,0	3561
	FEB	3514	+ 8,9	+10,0	3591	+ 3,3	3603	+ 2,7	( 3592)
	MAR	4265	+14,0	+21,4	3876	+ 7,9	3831	+ 6,3	( 3623)
	APR	3967	+15,3	- 7,0	3682	- 5,0	3728	- 2,7	( 3655)
	MAI	3708	+19,2	- 6,5	3801	+ 3,2	3747	+ 0,5	( 3687)
	JUN	3858	+11,4	+ 4,0	3754	- 1,2	3715	- 0,9	( 3719)
	JUL	3486	- 1,0	- 9,6	3452	- 8,0	3502	- 5,7	( 3752)
	AUG	3419	+20,2	- 1,9	3894	+12,8	3857	+10,1	( 3785)
	SEP	3719	+ 9,0	+ 8,8	3746	- 3,8	3751	- 2,7	( 3818)
	OKT*	4383	+21,2	+17,9	4173	+11,4	4199	+11,9	( 3852)
	NOV	3988	+14,3	- 9,0	3958	- 5,2	3903	- 7,0	( 3887)
	DEZ	3721	+ 2,6	- 6,7	3718	- 6,1	3888	- 0,4	( 3921)
1973	JAN	3927	+22,9	+ 5,5	4153	+11,7	4081	+ 5,0	( 3956)
HALBWAREN UND VORERZEUGNISSE									
1972	JAN	3358	+16,2	- 5,4	3485	- 3,8	3487	- 1,1	3534
	FEB	3424	+16,2	+ 2,0	3577	+ 2,6	3573	+ 2,5	( 3571)
	MAR	3799	+ 7,6	+11,0	3753	+ 4,9	3721	+ 4,1	( 3608)
	APR	3744	+13,9	- 1,4	3557	- 5,2	3605	- 3,1	( 3645)
	MAI	3823	+17,1	+ 2,1	3815	+ 7,3	3783	+ 4,9	( 3680)
	JUN	3890	+11,7	+ 1,8	3647	- 4,4	3581	- 5,3	( 3715)
	JUL	3595	+ 1,2	- 7,6	3485	- 4,4	3528	- 1,5	( 3748)
	AUG	3464	+15,2	- 3,6	3756	+ 7,8	3715	+ 5,3	( 3781)
	SEP	3578	+ 1,0	+ 3,3	3537	- 5,8	3582	- 3,6	( 3812)
	OKT	3963	+12,9	+10,8	3721	+ 5,2	3717	+ 3,8	( 3842)
	NOV	4036	+17,4	+ 1,8	4062	+ 9,2	4008	+ 7,8	( 3870)
	DEZ	3860	+ 8,7	- 4,4	3907	- 3,8	3900	- 2,7	( 3897)
1973	JAN	3944	+17,5	+ 2,2	4052	+ 3,7	4029	+ 3,3	( 3922)
ERZEUGNISSE DER ERNAHRUNGSINDUSTRIE, TABAKWAREN									
1972	JAN	732	+13,5	-17,5	767	- 5,8	780	- 1,3	788
	FEB	757	+12,0	+ 3,4	802	+ 4,6	785	+ 0,6	( 795)
	MAR	814	+ 5,9	+ 7,5	791	- 1,4	798	+ 1,7	( 801)
	APR	758	+10,0	- 6,9	788	- 0,4	799	+ 0,1	( 808)
	MAI	819	+29,6	+ 8,0	876	+11,2	856	+ 7,1	( 815)
	JUN	842	+15,8	+ 2,8	845	- 3,5	821	- 4,1	( 823)
	JUL	733	+ 0,7	-12,9	772	- 8,6	798	- 2,8	( 831)
	AUG	828	+10,5	+13,0	863	+11,8	851	+ 6,6	( 840)
	SEP	853	+ 8,7	+ 3,0	836	- 3,1	837	- 1,6	( 849)
	OKT*	978	+14,0	+14,7	911	+ 9,0	907	+ 8,4	( 859)
	NOV	955	+12,9	- 2,4	892	- 2,1	892	- 1,7	( 870)
	DEZ	961	+ 8,3	+ 0,6	879	- 1,5	891	- 0,1	( 881)
1973	JAN	943	+28,8	- 1,9	966	+ 9,9	959	+ 7,6	( 894)
ERZEUGNISSE DER GRUNDSTOFF- UND PRODUKTIONSGUETERINDUSTRIEN									
1972	JAN	2832	+12,5	- 7,6	3017	- 4,5	3027	- 1,8	3076
	FEB	2937	+12,4	+ 3,7	3107	+ 3,0	3090	+ 2,1	( 3099)
	MAR	3298	+ 5,6	+12,3	3137	+ 1,0	3110	+ 0,6	( 3123)
	APR	3300	+12,0	+ 0,1	3122	- 0,5	3182	+ 2,3	( 3149)
	MAI	3334	+13,1	+ 1,0	3308	+ 6,0	3289	+ 3,4	( 3177)
	JUN	3406	+ 9,6	+ 2,2	3176	- 4,0	3124	- 5,0	( 3206)
	JUL	3210	- 0,6	- 5,8	3071	- 3,3	3106	- 0,6	( 3238)
	AUG	3100	+14,4	- 3,4	3309	+ 7,7	3268	+ 5,2	( 3272)
	SEP	3090	- 0,9	- 0,3	3067	- 7,3	3087	- 5,5	( 3309)
	OKT	3374	+12,3	+ 9,2	3218	+ 4,9	3206	+ 3,9	( 3349)
	NOV	3468	+18,0	+ 2,8	3548	+10,3	3499	+ 9,1	( 3392)
	DEZ	3403	+11,0	- 1,9	3474	- 2,1	3500	+ 0,0	( 3438)
1973	JAN	3326	+17,4	- 2,3	3516	+ 1,2	3495	- 0,1	( 3488)

## 8. AUSSENHANDEL (SPEZIALHANDEL)

## 8.3. EINFUHR - VOLUMEN (MILL. DM)

JAHR	MONAT	ORIGINALWERT			SAISONBEREINIGTER WERT		SAISON- UND ARBEITSTÄGLICH BEREINIGTER WERT		GLATTE KOMPONENTE
		MILL.DM	VERÄNDERUNG VORJAHR	IN O/O GEGEN VORMONAT	MILL.DM	VERÄNDERUNG IN O/O GEGEN VORMONAT	MILL.DM	VERÄNDERUNG IN O/O GEGEN VORMONAT	MILL.DM
ERZEUGNISSE DER INVESTITIONSGÜTERINDUSTRIEN									
1972	JAN	1926	+ 5,5	-15,6	2089	- 5,9	2109	- 1,2	2168
	FEB	2078	- 1,2	+ 7,9	2158	+ 3,3	2166	+ 2,7	( 2180)
	MAR	2619	+ 7,6	+26,0	2341	+ 8,5	2321	+ 7,2	( 2193)
	APR	2510	+11,5	- 4,2	2262	- 3,4	2298	- 1,0	( 2208)
	MAI	2294	+11,3	- 8,6	2253	- 0,4	2210	- 3,8	( 2225)
	JUN	2382	+ 7,1	+ 3,8	2270	+ 0,8	2223	+ 0,6	( 2243)
	JUL	1995	-10,0	-16,2	1985	-12,6	2022	- 9,0	( 2263)
	AUG	1924	+16,9	- 3,6	2323	+17,0	2297	+13,6	( 2286)
	SEP	2125	+ 6,1	+10,4	2235	- 3,8	2239	- 2,5	( 2311)
	OKT	2551	+18,7	+20,0	2447	+ 9,5	2459	+ 9,8	( 2338)
	NOV	2386	+10,9	- 6,5	2397	- 2,0	2364	- 3,9	( 2368)
	DEZ	2286	+ 0,2	- 4,2	2246	- 6,4	2375	+ 0,5	( 2401)
1973	JAN	2305	+19,7	+ 0,8	2454	+ 9,4	2409	+ 1,4	( 2436)
ERZEUGNISSE DER VERBRAUCHSGÜTERINDUSTRIEN									
1972	JAN	1751	+28,4	- 3,9	1860	- 1,7	1869	+ 2,6	1866
	FEB	1882	+28,4	+ 7,5	1922	+ 3,3	1918	+ 2,6	( 1897)
	MAR	2156	+24,6	+14,6	1995	+ 3,8	1982	+ 3,3	( 1928)
	APR	1899	+19,5	-11,9	1870	- 6,3	1912	- 3,5	( 1958)
	MAI	1909	+34,1	+ 0,5	2073	+10,9	2049	+ 7,2	( 1986)
	JUN	2008	+19,9	+ 5,2	2007	- 3,2	1962	- 4,2	( 2014)
	JUL	1889	+12,3	- 5,9	1888	- 5,9	1926	- 1,8	( 2039)
	AUG	1899	+23,2	+ 0,5	2057	+ 9,0	2039	+ 5,9	( 2063)
	SEP	2130	+14,1	+12,2	2020	- 1,8	2032	- 0,3	( 2085)
	OKT	2447	+22,5	+14,9	2165	+ 7,2	2157	+ 6,2	( 2105)
	NOV	2149	+17,9	-12,2	2137	- 1,3	2124	- 1,5	( 2123)
	DEZ	1900	+ 4,3	-11,6	1986	- 7,1	2129	+ 0,2	( 2138)
1973	JAN	2195	+25,4	+15,5	2272	+14,4	2228	+ 4,7	( 2150)
INVESTITIONSGÜTER									
1972	JAN	778	+ 0,9	-24,8	847	-12,7	856	- 6,7	911
	FEB	833	-12,8	+ 7,1	873	+ 3,1	894	+ 4,4	( 912)
	MAR	1110	+ 8,9	+33,3	1003	+14,9	989	+10,6	( 913)
	APR	1177	+15,4	+ 6,0	976	- 2,7	989	+ 0,0	( 915)
	MAI	929	+ 1,3	-21,1	880	- 9,8	858	-13,2	( 916)
	JUN	1020	+ 6,5	+ 9,8	972	+10,5	947	+10,4	( 918)
	JUL	770	-20,9	-24,5	777	-20,1	789	-16,7	( 920)
	AUG	790	+17,0	+ 2,6	960	+23,6	957	+21,3	( 922)
	SEP	796	+ 0,0	+ 0,8	885	- 7,8	877	- 8,4	( 925)
	OKT	1001	+20,7	+25,8	1000	+13,0	1021	+16,4	( 929)
	NOV	914	+ 6,7	- 8,7	957	- 4,3	933	- 8,6	( 933)
	DEZ	912	-11,8	- 0,2	859	-10,2	904	- 3,1	( 937)
1973	JAN	826	+ 6,2	- 9,4	898	+ 4,5	872	- 3,5	( 943)
VERBRAUCHSGÜTER									
1972	JAN	1290	+25,4	- 3,6	1402	- 1,6	1417	+ 2,1	1422
	FEB	1486	+30,1	+15,2	1496	+ 6,7	1484	+ 4,7	( 1442)
	MAR	1759	+27,6	+18,4	1579	+ 5,5	1564	+ 5,4	( 1462)
	APR	1462	+19,3	-16,9	1442	- 8,7	1460	- 6,6	( 1481)
	MAI	1398	+31,1	- 4,4	1538	+ 6,7	1516	+ 3,8	( 1500)
	JUN	1454	+17,8	+ 4,0	1485	- 3,4	1473	- 2,8	( 1516)
	JUL	1426	+ 8,7	- 1,9	1419	- 4,4	1445	- 1,9	( 1532)
	AUG	1425	+22,6	- 0,1	1560	+ 9,9	1536	+ 6,3	( 1546)
	SEP	1646	+14,7	+15,5	1555	- 0,3	1563	+ 1,8	( 1559)
	OKT*	1906	+22,7	+15,8	1716	+10,4	1710	+ 9,4	( 1570)
	NOV	1607	+12,6	-15,7	1549	- 9,7	1541	- 9,9	( 1579)
	DEZ	1425	+ 6,5	-11,3	1504	- 2,9	1590	+ 3,2	( 1586)
1973	JAN	1636	+26,8	+14,8	1715	+14,0	1693	+ 6,5	( 1591)
URSPRÜNGLICHE EG-LÄNDER									
1972	JAN	4672	+18,9	- 8,5	4997	- 4,1	5044	- 0,5	5142
	FEB	4982	+16,5	+ 6,6	5194	+ 3,9	5180	+ 2,7	( 5205)
	MAR	5767	+10,9	+15,8	5550	+ 6,9	5512	+ 6,4	( 5264)
	APR	5607	+18,0	- 2,8	5353	- 3,5	5387	- 2,3	( 5319)
	MAI	5684	+26,2	+ 1,4	5670	+ 5,9	5533	+ 2,7	( 5370)
	JUN	5696	+12,7	+ 0,2	5381	- 5,1	5302	- 4,2	( 5416)
	JUL	5017	+ 0,7	-11,9	4940	- 8,2	5045	- 4,8	( 5457)
	AUG	4875	+16,7	- 2,8	5434	+10,0	5369	+ 6,4	( 5490)
	SEP	5217	+ 5,5	+ 7,0	5199	- 4,3	5264	- 2,0	( 5517)
	OKT	5897	+11,7	+13,0	5467	+ 5,2	5478	+ 4,1	( 5536)
	NOV	5701	+11,9	- 3,3	5641	+ 3,2	5597	+ 2,2	( 5547)
	DEZ	5327	+ 4,3	- 6,6	5407	- 4,1	5516	- 1,4	( 5549)
1973	JAN	5569	+19,2	+ 4,5	5826	+ 7,7	5767	+ 4,6	( 5542)
UEBRIGE LÄNDER									
1972	JAN	5132	+ 6,0	-12,3	5361	- 3,6	5399	+ 0,0	5416
	FEB	5521	+ 3,6	+ 7,6	5626	+ 4,9	5579	+ 3,3	( 5443)
	MAR	5876	+ 4,0	+ 6,4	5606	- 0,4	5588	+ 0,2	( 5476)
	APR	5374	+ 1,8	- 8,5	5306	- 5,4	5413	- 3,1	( 5515)
	MAI	5666	+11,7	+ 5,4	5783	+ 9,0	5686	+ 5,0	( 5562)
	JUN	5812	+ 5,2	+ 2,6	5625	- 2,7	5493	- 3,4	( 5616)
	JUL	5348	- 2,1	- 8,0	5324	- 5,4	5426	- 1,2	( 5679)
	AUG	5453	+ 9,2	+ 2,0	5832	+ 9,5	5752	+ 6,0	( 5752)
	SEP	5518	+ 5,6	+ 1,2	5616	- 3,7	5653	- 1,7	( 5835)
	OKT	6107	+14,1	+10,7	5910	+ 5,2	5890	+ 4,2	( 5928)
	NOV	6205	+16,3	+ 1,6	6150	+ 4,1	6096	+ 3,5	( 6033)
	DEZ	6170	+ 5,4	- 0,6	5898	- 4,1	6176	+ 1,3	( 6151)
1973	JAN	6173	+20,3	+ 0,0	6382	+ 8,2	6298	+ 2,0	( 6281)

## 8. AUSSENHANDEL (SPEZIALHANDEL)

## 8.4. AUSFUHR-VOLUMEN (MILL. DM)

JAHR	MONAT	ORIGINALWERT			SAISONBEREINIGTER WERT		SAISON- UND ARBEITSTÄEGLICH BEREINIGTER WERT		GLATTE KOMPONENTE
		MILL.DM	VERÄNDERUNG VORJAHR	IN O/O GEGEN VORMONAT	MILL.DM	VERÄNDERUNG IN O/O GEGEN VORMONAT	MILL.DM	VERÄNDERUNG IN O/O GEGEN VORMONAT	MILL.DM
AUSFUHR INSGESAMT									
1972	JAN	9842	+ 7,8	-15,1	10956	+ 0,6	11048	+ 4,6	10861
	FEB	11044	+ 7,4	+12,2	11395	+ 4,0	11248	+ 1,8	(10910)
	MAR	12139	- 1,4	+ 9,9	11009	- 3,4	10965	- 2,5	(10973)
	APR	10991	+ 2,4	- 9,5	10793	- 2,0	11005	+ 0,4	(11051)
	MAI	11785	+14,2	+ 7,2	11813	+ 9,5	11599	+ 5,4	(11147)
	JUN	11706	+ 7,4	- 0,7	11353	- 3,9	11048	- 4,8	(11262)
	JUL	10734	- 1,8	- 8,3	10425	- 8,2	10683	- 3,3	(11399)
	AUG	10528	+ 9,4	- 1,9	11793	+13,1	11619	+ 8,8	(11559)
	SEP	11314	+ 2,8	+ 7,5	11262	- 4,5	11374	- 2,1	(11745)
	OKT*	13659	+22,3	+20,7	13098	+16,3	12993	+14,2	(11957)
	NOV	12639	+20,6	- 7,5	12691	- 3,1	12629	- 2,8	(12199)
	DEZ	13146	+13,3	+ 4,0	12366	- 2,6	12592	- 0,3	(12471)
1973	JAN	12472	+26,7	- 5,1	13547	+ 9,6	13438	+ 6,7	(12777)
GEWERBLICHE WIRTSCHAFT									
1972	JAN	9326	+ 6,4	-15,2	10396	+ 0,5	10488	+ 4,2	10354
	FEB	10505	+ 7,6	+12,6	10862	+ 4,5	10716	+ 2,2	(10398)
	MAR	11495	- 2,0	+ 9,4	10459	- 3,7	10426	- 2,7	(10455)
	APR	10483	+ 2,4	- 8,8	10311	- 1,4	10496	+ 0,7	(10527)
	MAI	11221	+13,8	+ 7,0	11259	+ 9,2	11057	+ 5,3	(10615)
	JUN	11182	+ 7,6	- 0,3	10831	- 3,8	10558	- 4,5	(10722)
	JUL	10300	- 1,9	- 7,9	9973	- 7,9	10215	- 3,2	(10850)
	AUG	10026	+ 9,1	- 2,7	11232	+12,6	11069	+ 8,4	(11000)
	SEP	10827	+ 2,7	+ 8,0	10755	- 4,2	10861	- 1,9	(11174)
	OKT*	12986	+21,6	+19,9	12425	+15,5	12324	+13,5	(11374)
	NOV	12000	+20,1	- 7,6	12066	- 2,9	12018	- 2,5	(11601)
	DEZ	12453	+13,2	+ 3,8	11742	- 2,7	11968	- 0,4	(11859)
1973	JAN	11805	+26,6	- 5,2	12843	+ 9,4	12749	+ 6,5	(12147)
ROHSTOFFE UND HALBWAREN									
1972	JAN	1202	+ 1,4	-16,1	1300	- 7,0	1317	- 1,0	1313
	FEB	1300	- 1,1	+ 8,2	1346	+ 3,5	1318	+ 0,1	( 1315)
	MAR	1400	- 8,5	+ 7,7	1282	- 4,8	1285	- 2,5	( 1318)
	APR	1293	- 7,8	- 7,6	1254	- 2,2	1284	- 0,1	( 1326)
	MAI	1463	+13,0	+13,1	1459	+16,3	1411	+ 9,9	( 1337)
	JUN	1425	+ 1,2	- 2,6	1361	- 6,7	1303	- 7,7	( 1352)
	JUL	1283	- 1,4	-10,0	1254	- 7,9	1311	+ 0,6	( 1372)
	AUG	1328	+ 5,4	+ 3,5	1405	+12,0	1384	+ 5,6	( 1398)
	SEP	1368	+ 2,2	+ 3,0	1365	- 2,8	1381	- 0,2	( 1429)
	OKT*	1673	+24,9	+22,3	1640	+20,1	1623	+17,5	( 1461)
	NOV	1593	+22,4	- 5,4	1597	- 2,6	1597	- 1,6	( 1511)
	DEZ	1567	+ 9,4	- 1,0	1527	- 4,4	1576	- 1,3	( 1563)
1973	JAN	1656	+37,8	+ 5,7	1747	+14,4	1727	+ 9,6	( 1623)
ROHSTOFFE									
1972	JAN	283	- 2,7	-15,8	304	- 6,2	306	+ 0,0	311
	FEB	262	- 2,4	- 0,4	306	+ 0,7	301	- 1,6	( 313)
	MAR	330	+ 0,3	+17,0	318	+ 3,9	316	+ 5,0	( 315)
	APR	298	- 5,1	- 9,7	293	- 7,9	302	- 4,4	( 318)
	MAI	354	+11,3	+18,8	354	+20,8	343	+13,6	( 322)
	JUN	347	+11,2	- 2,0	336	- 5,1	321	- 6,4	( 326)
	JUL	310	+ 5,4	-10,7	305	- 9,2	319	- 0,6	( 331)
	AUG	328	+13,1	+ 5,8	348	+14,1	341	+ 6,9	( 337)
	SEP	336	+ 4,0	+ 2,4	331	- 4,9	337	- 1,2	( 344)
	OKT	373	+21,5	+11,0	350	+ 5,7	345	+ 2,4	( 351)
	NOV	375	+16,1	+ 0,5	372	+ 6,3	371	+ 7,5	( 360)
	DEZ	357	+ 6,3	- 4,8	349	- 6,2	377	+ 1,6	( 369)
1973	JAN	374	+32,2	+ 4,8	394	+12,9	390	+ 3,4	( 379)
HALBWAREN									
1972	JAN	919	+ 2,8	-16,1	1007	- 5,5	1020	+ 0,2	1003
	FEB	1019	- 0,7	+10,9	1031	+ 2,4	1013	- 0,7	( 1003)
	MAR	1070	-10,9	+ 5,0	970	- 5,9	972	- 4,0	( 1005)
	APR	995	- 8,6	- 7,0	958	- 1,2	977	+ 0,5	( 1009)
	MAI	1109	+13,5	+11,5	1110	+15,9	1075	+10,0	( 1018)
	JUN	1078	- 1,6	- 2,8	1023	- 7,8	983	- 8,6	( 1029)
	JUL	973	- 3,4	- 9,7	956	- 6,5	998	+ 1,5	( 1045)
	AUG	1000	+ 3,1	+ 2,8	1049	+ 9,7	1037	+ 3,9	( 1066)
	SEP	1032	+ 1,5	+ 3,2	1040	- 0,9	1051	+ 1,4	( 1092)
	OKT*	1300	+25,8	+26,0	1276	+22,7	1265	+20,4	( 1123)
	NOV	1208	+24,5	- 7,1	1231	- 3,5	1233	- 2,5	( 1160)
	DEZ	1210	+10,4	+ 0,2	1180	- 4,1	1210	- 1,9	( 1204)
1973	JAN	1282	+39,5	+ 6,0	1357	+15,0	1341	+10,8	( 1254)
FERTIGWAREN									
1972	JAN	8124	+ 7,1	-15,1	9096	+ 1,7	9171	+ 5,0	9040
	FEB	9205	+ 9,0	+13,3	9516	+ 4,6	9397	+ 2,5	( 9083)
	MAR	10056	- 1,0	+ 9,7	9176	- 3,6	9140	- 2,7	( 9137)
	APR	9190	+ 4,0	- 9,0	9057	- 1,3	9213	+ 0,8	( 9202)
	MAI	9758	+13,9	+ 6,2	9800	+ 8,2	9646	+ 4,7	( 9279)
	JUN	9756	+ 8,6	+ 0,0	9470	- 3,4	9255	- 4,1	( 9371)
	JUL	9017	- 1,9	- 7,6	8719	- 7,9	8904	- 3,8	( 9479)
	AUG	8698	+ 9,7	- 3,5	9827	+12,7	9685	+ 8,8	( 9604)
	SEP	9459	+ 2,8	+ 8,7	9390	- 4,4	9480	- 2,1	( 9747)
	OKT*	11313	+21,2	+19,6	10783	+14,8	10699	+12,9	( 9909)
	NOV	10417	+19,8	- 7,9	10470	- 2,9	10423	- 2,6	(10093)
	DEZ	10886	+13,8	+ 4,5	10216	- 2,4	10395	- 0,3	(10299)
1973	JAN	10149	+24,9	- 6,8	11097	+ 8,6	11022	+ 6,0	(10528)

## 8. AUSSENHANDEL (SPEZIALHANDEL)

## 8.4. AUSFUHR-VOLUMEN (MILL. DM)

JAHR	MONAT	ORIGINALWERT			SAISONBEREINIGTER WERT		SAISON- UND ARBEITSTÄETGLICH BEREINIGTER WERT		GLATTE KOMPONENTE
		MILL.DM	VERAENDERUNG VORJAHR	IN O/O GEGEN VORMONAT	MILL.DM	VERAENDERUNG IN O/O GEGEN VORMONAT	MILL.DM	VERAENDERUNG IN O/O GEGEN VORMONAT	MILL.DM
VORERZEUGNISSE									
1972	JAN	2225	+ 6,3	-11,8	2379	- 2,9	2399	+ 2,4	2416
	FEB	2376	+ 8,8	+ 6,8	2456	+ 3,2	2429	+ 1,3	( 2442)
	MAR	2711	+ 3,4	+14,1	2496	+ 1,6	2485	+ 2,3	( 2471)
	APR	2451	+ 6,0	- 9,6	2394	- 4,1	2462	- 0,9	( 2505)
	MAI	2701	+20,2	+10,2	2713	+13,3	2667	+ 8,3	( 2542)
	JUN	2710	+18,6	+ 0,3	2650	- 2,3	2551	- 4,3	( 2584)
	JUL	2365	- 0,5	-12,7	2345	-11,5	2411	- 5,5	( 2631)
	AUG	2488	+16,2	+ 5,2	2694	+14,9	2652	+10,0	( 2682)
	SEP	2714	+12,0	+ 9,1	2678	- 0,6	2689	+ 1,4	( 2739)
	OKT	3022	+23,7	+10,6	2838	+ 6,0	2819	+ 4,8	( 2802)
	NOV	2872	+25,7	- 4,3	2953	+ 4,1	2933	+ 4,0	( 2871)
	DEZ	2912	+15,4	+ 1,4	2855	- 3,3	2988	+ 1,9	( 2945)
1973	JAN	2960	+33,0	+ 1,6	3109	+ 8,9	3077	+ 3,0	( 3027)
ENDERZEUGNISSE									
1972	JAN	5899	+ 7,5	-16,2	6771	+ 4,9	6826	+ 7,5	6629
	FEB	6829	+ 9,0	+15,8	6993	+ 3,3	6918	+ 1,3	( 6649)
	MAR	7384	- 2,5	+ 8,1	6710	- 4,0	6673	- 3,5	( 6677)
	APR	6739	+ 3,2	- 8,7	6654	- 0,8	6735	+ 0,9	( 6713)
	MAI	7057	+11,6	+ 4,7	7112	+ 6,9	7005	+ 4,0	( 6758)
	JUN	7047	+ 5,1	- 0,1	6818	- 4,1	6724	- 4,0	( 6814)
	JUL	6652	- 2,4	- 5,6	6419	- 5,9	6540	- 2,7	( 6881)
	AUG	6210	+ 7,3	- 6,6	7082	+10,3	6985	+ 6,8	( 6961)
	SEP	6745	- 0,5	+ 8,6	6758	- 4,6	6836	- 2,1	( 7054)
	OKT*	8312	+20,3	+23,2	7851	+16,2	7791	+14,0	( 7161)
	NOV	7545	+17,7	- 9,2	7567	- 3,6	7538	- 3,2	( 7285)
	DEZ	7975	+13,2	+ 5,7	7375	- 2,5	7487	- 0,7	( 7425)
1973	JAN	7189	+21,9	- 9,9	8011	+ 8,6	7967	+ 6,4	( 7582)
ERZEUGNISSE DER GRUNDSTOFF- U. PRODUKTIONSGUETERINDUSTRIEN									
1972	JAN	3165	+ 6,3	-11,6	3406	- 2,4	3426	+ 2,8	3404
	FEB	3379	+ 5,2	+ 6,8	3477	+ 2,1	3440	+ 0,4	( 3427)
	MAR	3759	- 2,7	+11,2	3441	- 1,0	3431	- 0,3	( 3455)
	APR	3402	+ 0,0	- 9,5	3325	- 3,4	3413	- 0,5	( 3491)
	MAI	3808	+17,3	+11,9	3806	+14,5	3741	+ 9,6	( 3533)
	JUN	3788	+11,6	- 0,5	3660	- 3,8	3523	- 5,8	( 3585)
	JUL	3392	- 0,2	-10,5	3323	- 9,2	3419	- 3,0	( 3645)
	AUG	3560	+11,9	+ 5,0	3765	+13,3	3723	+ 8,9	( 3715)
	SEP	3766	+ 9,9	+ 5,8	3739	- 0,7	3759	+ 1,0	( 3797)
	OKT*	4243	+25,8	+12,7	4160	+11,3	4138	+10,1	( 3889)
	NOV	4077	+26,1	- 3,9	4177	+ 0,4	4150	+ 0,3	( 3994)
	DEZ	4109	+14,8	+ 0,8	4023	- 3,7	4142	- 0,2	( 4112)
1973	JAN	4254	+34,4	+ 3,5	4464	+11,0	4414	+ 6,6	( 4245)
ERZEUGNISSE DER INVESTITIONSGUETERINDUSTRIEN									
1972	JAN	4500	+ 3,8	-19,7	5179	+ 2,2	5216	+ 6,8	5136
	FEB	5336	+ 8,4	+18,6	5538	+ 6,9	5502	+ 5,5	( 5144)
	MAR	5714	- 4,1	+ 7,1	5118	- 7,6	5101	- 7,3	( 5159)
	APR	5222	+ 2,0	- 8,6	5211	+ 1,8	5230	+ 2,5	( 5181)
	MAI	5501	+10,9	+ 5,3	5454	+ 4,7	5344	+ 2,2	( 5211)
	JUN	5469	+ 2,9	- 0,6	5308	- 2,7	5180	- 3,1	( 5251)
	JUL	5061	- 5,8	- 7,5	4842	- 8,8	4968	- 4,1	( 5302)
	AUG	4652	+ 5,8	- 8,1	5233	+ 8,1	5201	+ 4,7	( 5364)
	SEP	5115	- 2,8	+10,0	5146	- 1,7	5142	- 1,1	( 5439)
	OKT*	6446	+19,6	+26,0	6123	+19,0	6095	+18,5	( 5527)
	NOV	5883	+18,7	- 8,7	5857	- 4,3	5860	- 3,9	( 5630)
	DEZ	6320	+12,8	+ 7,4	5741	- 2,0	5716	- 2,5	( 5749)
1973	JAN	5554	+23,4	-12,1	6223	+ 8,4	6214	+ 8,7	( 5884)
ERZEUGNISSE DER VERBRAUCHSGUETERINDUSTRIEN									
1972	JAN	1344	+18,5	- 9,1	1511	+ 1,9	1513	+ 5,4	1479
	FEB	1474	+13,1	+ 9,7	1511	+ 0,0	1501	- 0,8	( 1496)
	MAR	1685	+ 9,4	+14,3	1545	+ 2,3	1537	+ 2,4	( 1513)
	APR	1500	+ 8,9	-11,0	1467	- 5,0	1509	- 1,8	( 1532)
	MAI	1560	+17,9	+ 4,0	1622	+10,6	1611	+ 6,8	( 1551)
	JUN	1575	+16,0	+ 1,0	1572	- 3,1	1519	- 5,7	( 1572)
	JUL	1474	+ 4,5	- 6,4	1444	- 8,1	1467	- 3,4	( 1594)
	AUG	1501	+16,9	+ 1,8	1631	+13,0	1614	+10,0	( 1618)
	SEP	1624	+ 6,9	+ 8,2	1534	- 5,9	1546	- 4,2	( 1643)
	OKT	1898	+21,6	+16,9	1714	+11,7	1697	+ 9,8	( 1669)
	NOV	1717	+18,1	- 9,5	1723	+ 0,5	1712	+ 0,9	( 1697)
	DEZ	1656	+12,0	- 3,6	1670	- 3,1	1742	+ 1,8	( 1726)
1973	JAN	1677	+24,8	+ 1,3	1833	+ 9,8	1812	+ 4,0	( 1757)
INVESTITIONSGUETER									
1972	JAN	2381	+ 1,9	-20,1	2735	- 1,0	2752	+ 0,7	2723
	FEB	2863	+10,5	+20,2	2937	+ 7,4	2921	+ 6,1	( 2729)
	MAR	2980	- 6,4	+ 4,1	2660	- 9,4	2646	- 9,4	( 2738)
	APR	2842	+ 4,9	- 4,6	2789	+ 4,8	2816	+ 6,4	( 2751)
	MAI	2953	+13,3	+ 3,9	2937	+ 5,3	2870	+ 1,9	( 2769)
	JUN	2896	+ 0,7	- 1,9	2744	- 6,6	2723	- 5,1	( 2791)
	JUL	2777	- 2,9	- 4,1	2680	- 2,3	2735	+ 0,4	( 2818)
	AUG	2472	+ 3,3	-11,0	2842	+ 6,0	2812	+ 2,8	( 2852)
	SEP	2676	- 4,4	+ 8,3	2731	- 3,9	2782	- 1,1	( 2892)
	OKT*	3414	+22,7	+27,6	3228	+18,2	3204	+15,2	( 2940)
	NOV	3055	+23,3	-10,5	3109	- 3,7	3101	- 3,2	( 2995)
	DEZ	3389	+13,8	+10,9	3130	+ 0,7	3114	+ 0,4	( 3058)
1973	JAN	2909	+22,2	-14,2	3260	+ 4,2	3238	+ 4,0	( 3131)

## 8. AUSSENHANDEL (SPEZIALHANDEL)

## 8.4. AUSFUHR-VOLUMEN (MILL. DM)

JAHR	MONAT	ORIGINALWERT			SAISONBEREINIGTER WERT		SAISON- UND ARBEITSTÄGLICH BEREINIGTER WERT		GLATTE KOMPONENTE
		MILL.DM	VERÄNDERUNG VORJAHR	IN O/O GEGEN VORMONAT	MILL.DM	VERÄNDERUNG IN O/O GEGEN VORMONAT	MILL.DM	VERÄNDERUNG IN O/O GEGEN VORMONAT	MILL.DM
VERBRAUCHSGÜTER									
1972	JAN	980	+11,0	-12,4	1171	+ 4,6	1183	+ 8,3	1147
	FEB	1186	+12,0	+21,0	1221	+ 4,3	1199	+ 1,4	( 1155)
	MAR	1304	+ 5,6	+ 9,9	1197	- 2,0	1188	- 0,9	( 1164)
	APR	1103	+ 0,4	-15,4	1106	- 7,6	1134	+ 4,5	( 1175)
	MAI	1132	+10,2	+ 2,6	1199	+ 8,4	1193	+ 5,2	( 1187)
	JUN	1148	+ 5,9	+ 1,4	1163	- 3,0	1133	- 5,0	( 1201)
	JUL	1115	- 1,2	- 2,9	1067	- 8,3	1093	- 3,5	( 1216)
	AUG	1129	+16,6	+ 1,3	1291	+21,0	1262	+15,5	( 1234)
	SEP	1252	- 0,9	+10,9	1157	-10,4	1178	- 6,7	( 1253)
	OKT	1570	+17,5	+25,4	1345	+16,2	1325	+12,5	( 1275)
	NOV	1375	+13,0	-12,4	1330	- 1,1	1322	- 0,2	( 1299)
	DEZ	1311	+17,2	- 4,7	1320	- 0,8	1338	+ 1,2	( 1326)
1973	JAN	1211	+23,6	- 7,6	1408	+ 6,7	1404	+ 4,9	( 1354)
URSPRÜNGLICHE EG-LÄNDER									
1972	JAN	4163	+ 9,3	- 7,9	4547	+ 3,5	4589	+ 9,5	4422
	FEB	4568	+ 7,7	+ 9,7	4598	+ 1,1	4554	- 0,8	( 4444)
	MAR	5144	+ 1,8	+12,6	4630	+ 0,7	4587	+ 0,7	( 4472)
	APR	4536	+ 1,3	-11,8	4299	- 7,1	4403	- 4,0	( 4506)
	MAI	4786	+14,5	+ 5,5	4875	+13,4	4759	+ 8,1	( 4548)
	JUN	4836	+ 5,5	+ 1,0	4594	- 5,8	4451	- 6,5	( 4597)
	JUL	4066	- 5,7	-15,9	4079	-11,2	4213	- 5,3	( 4654)
	AUG	4060	+13,9	- 0,1	4828	+18,4	4755	+12,9	( 4721)
	SEP	4665	+ 2,8	+14,9	4586	- 5,0	4630	- 2,6	( 4798)
	OKT*	5572	+19,9	+19,4	5265	+14,8	5227	+12,9	( 4886)
	NOV	5169	+18,2	- 7,2	5149	- 2,2	5112	- 2,2	( 4985)
	DEZ	5284	+16,9	+ 2,2	5109	- 0,8	5183	+ 1,4	( 5096)
1973	JAN	5235	+25,8	- 0,9	5594	+ 9,5	5538	+ 6,8	( 5220)
UEBRIGE LÄNDER									
1972	JAN	5679	+ 6,8	-19,8	6409	- 1,3	6459	+ 1,4	6439
	FEB	6476	+ 7,1	+14,0	6798	+ 6,1	6694	+ 3,6	( 6467)
	MAR	6995	- 3,7	+ 8,0	6377	- 6,2	6376	- 4,8	( 6502)
	APR	6455	+ 3,1	- 7,7	6496	+ 1,9	6603	+ 3,6	( 6547)
	MAI	7000	+14,0	+ 8,4	6939	+ 6,8	6841	+ 3,6	( 6602)
	JUN	6871	+ 8,8	- 1,8	6763	- 2,5	6599	- 3,5	( 6669)
	JUL	6668	+ 0,7	- 3,0	6346	- 6,2	6471	- 1,9	( 6749)
	AUG	6468	+ 6,8	- 3,0	6966	+ 9,8	6865	+ 6,1	( 6842)
	SEP	6649	+ 2,7	+ 2,8	6676	- 4,2	6744	- 1,8	( 6952)
	OKT*	8087	+24,0	+21,6	7827	+17,2	7759	+15,1	( 7077)
	NOV	7470	+22,3	- 7,6	7545	- 3,6	7520	- 3,1	( 7221)
	DEZ	7862	+11,1	+ 5,2	7260	- 3,8	7415	- 1,4	( 7383)
1973	JAN	7237	+27,4	- 7,9	7954	+ 9,6	7901	+ 6,6	( 7565)

## 8. AUSSENHANDEL (SPEZIALHANDEL)

## 8.5. INDEX DER DURCHSCHNITTSWERTE (1962 = 100)

JAHR	MONAT	ORIGINALWERT			SAISONBEREINIGTER WERT		SAISON- UND ARBEITSTÄGLICH BEREINIGTER WERT		GLATTE KOMPONENTE	
		INDEX	VERÄNDERUNG VORJAHR	IN O/O GEGEN VORMONAT	INDEX	VERÄNDERUNG IN O/O GEGEN VORMONAT	INDEX	VERÄNDERUNG IN O/O GEGEN VORMONAT	INDEX	
EINFUHR INSGESAMT										
1972	JAN	95,1	- 4,1	- 1,1	96,0	- 1,3	95,9	- 0,9	96,7	
	FEB	96,5	- 5,2	+ 1,5	96,6	+ 0,6	96,3	+ 0,4	( 96,5)	
	MAR	96,6	- 4,7	+ 0,1	95,7	- 0,9	96,1	- 0,2	( 96,3)	
	APR*	94,2	- 7,9	- 2,5	92,6	- 3,2	92,8	- 3,4	( 96,2)	
	MAI	98,4	- 2,9	+ 4,5	96,9	+ 4,6	96,8	+ 4,3	( 96,3)	
	JUN	97,3	- 2,4	- 1,1	96,5	- 0,4	95,8	- 1,0	( 96,4)	
	JUL	96,7	- 3,0	- 0,6	96,4	- 0,1	96,8	+ 1,0	( 96,7)	
	AUG	97,2	- 0,8	+ 0,5	97,5	+ 1,1	97,5	+ 0,7	( 97,1)	
	SEP	97,7	+ 1,6	+ 0,5	98,3	+ 0,8	98,2	+ 0,7	( 97,7)	
	OKT	98,3	+ 1,7	+ 0,6	99,1	+ 0,8	98,9	+ 0,7	( 98,4)	
	NOV	98,0	+ 1,0	- 0,3	99,0	- 0,1	99,3	+ 0,4	( 99,3)	
	DEZ	98,5	+ 2,4	+ 0,5	99,8	+ 0,8	100,4	+ 1,1	(100,4)	
	1973	JAN	99,7	+ 4,8	+ 1,2	100,8	+ 1,0	100,9	+ 0,5	(101,7)
	AUSFUHR INSGESAMT									
1972	JAN	105,6	+ 1,1	- 1,4	106,6	+ 0,6	106,6	+ 0,3	106,5	
	FEB	107,7	+ 3,4	+ 2,0	107,6	+ 0,9	107,5	+ 0,8	(106,6)	
	MAR	106,5	+ 1,7	- 1,1	106,7	- 0,8	106,8	- 0,7	(106,6)	
	APR	106,4	+ 0,9	- 0,1	106,8	+ 0,1	106,6	- 0,2	(106,7)	
	MAI	106,0	+ 0,1	- 0,4	106,3	- 0,5	106,5	- 0,1	(106,7)	
	JUN	106,2	+ 0,8	+ 0,2	106,6	+ 0,3	106,9	+ 0,4	(106,8)	
	JUL	108,5	+ 0,4	+ 2,2	107,2	+ 0,6	107,1	+ 0,2	(106,9)	
	AUG	108,1	+ 0,7	- 0,4	107,5	+ 0,3	107,4	+ 0,3	(106,9)	
	SEP	107,1	+ 0,8	- 0,9	106,9	- 0,6	106,9	- 0,5	(107,0)	
	OKT	105,6	- 0,1	- 1,4	106,2	- 0,7	106,2	- 0,7	(107,0)	
	NOV	105,8	+ 0,3	+ 0,2	106,8	+ 0,6	106,7	+ 0,5	(107,1)	
	DEZ	108,3	+ 1,1	+ 2,4	107,1	+ 0,3	107,1	+ 0,4	(107,2)	
	1973	JAN	106,7	+ 1,0	- 1,5	107,6	+ 0,5	107,7	+ 0,6	(107,3)

## 9. PREISE

## 9.1. PREISINDICES (1962 = 100)

JAHR	MONAT	ORIGINALWERT			SAISONBEREINIGTER WERT		SAISON- UND ARBEITSTÄGLICH BEREINIGTER WERT		GLATTE KOMPONENTE
		INDEX	VERÄNDERUNG VORJAHR	VERÄNDERUNG IN O/O GEGEN VORMONAT	INDEX	VERÄNDERUNG IN O/O GEGEN VORMONAT	INDEX	VERÄNDERUNG IN O/O GEGEN VORMONAT	INDEX
ERZEUGERPREISE INDUSTRIELLER PRODUKTE									
1972	FEB	114,4	+ 2,6	+ 0,4	.	.	.	.	114,3
	MAR	115,1	+ 2,8	+ 0,6	.	.	.	.	(114,6)
	APR	115,3	+ 2,6	+ 0,2	.	.	.	.	(114,9)
	MAI	115,6	+ 2,8	+ 0,3	.	.	.	.	(115,2)
	JUN	115,7	+ 2,7	+ 0,1	.	.	.	.	(115,6)
	JUL	116,0	+ 2,7	+ 0,3	.	.	.	.	(116,0)
	AUG	116,3	+ 2,9	+ 0,3	.	.	.	.	(116,5)
	SEP	117,1	+ 3,5	+ 0,7	.	.	.	.	(117,0)
	OKT	117,5	+ 3,9	+ 0,3	.	.	.	.	(117,6)
	NOV	117,8	+ 4,2	+ 0,3	.	.	.	.	(118,2)
	DEZ	118,2	+ 4,3	+ 0,3	.	.	.	.	(118,9)
	JAN	119,5	+ 4,8	+ 1,1	.	.	.	.	(119,7)
FEB	120,7	+ 5,5	+ 1,0	.	.	.	.	(120,6)	
ERZEUGERPREISE LANDWIRTSCHAFTLICHER PRODUKTE									
1972	FEB	108,2	+12,1	+ 1,7	.	.	.	.	107,7
	MAR	108,6	+10,8	+ 0,4	.	.	.	.	(108,9)
	APR	108,6	+ 9,9	+ 0,0	.	.	.	.	(110,1)
	MAI	110,6	+12,6	+ 1,8	.	.	.	.	(111,4)
	JUN	112,5	+14,1	+ 1,7	.	.	.	.	(112,6)
	JUL	113,2	+14,1	+ 0,6	.	.	.	.	(113,8)
	AUG	114,3	+14,1	+ 1,0	.	.	.	.	(115,0)
	SEP	116,6	+13,9	+ 2,0	.	.	.	.	(116,1)
	OKT	117,5	+13,4	+ 0,8	.	.	.	.	(117,2)
	NOV	117,7	+12,1	+ 0,2	.	.	.	.	(118,2)
	DEZ	120,1	+12,1	+ 2,0	.	.	.	.	(119,1)
	JAN	120,7	+13,4	+ 0,5	.	.	.	.	(120,0)
FEB	122,0	+12,8	+ 1,1	.	.	.	.	(120,7)	
ERZEUGERPREISE PFLANZLICHER PRODUKTE									
1972	FEB	89,4	+ 8,4	+ 2,1	.	.	.	.	88,9
	MAR	88,9	+ 4,6	- 0,6	.	.	.	.	( 90,1)
	APR	90,8	+ 3,7	+ 2,1	.	.	.	.	( 91,4)
	MAI	92,1	+ 4,8	+ 1,4	.	.	.	.	( 92,8)
	JUN	97,6	+18,9	+ 6,0	.	.	.	.	( 94,2)
	JUL	103,9	+25,0	+ 6,5	.	.	.	.	( 95,6)
	AUG	96,2	+21,8	- 7,4	.	.	.	.	( 97,2)
	SEP	95,1	+20,4	- 1,1	.	.	.	.	( 98,7)
	OKT	97,3	+14,7	+ 2,3	.	.	.	.	(100,3)
	NOV	98,8	+15,4	+ 1,5	.	.	.	.	(101,9)
	DEZ	101,1	+17,1	+ 2,3	.	.	.	.	(103,5)
	JAN	106,7	+21,8	+ 5,5	.	.	.	.	(105,2)
FEB	109,7	+22,7	+ 2,8	.	.	.	.	(106,8)	
ERZEUGERPREISE TIERISCHER PRODUKTE									
1972	FEB	114,5	+13,3	+ 1,6	.	.	.	.	113,9
	MAR	115,1	+12,5	+ 0,5	.	.	.	.	(115,2)
	APR	114,5	+11,7	- 0,5	.	.	.	.	(116,4)
	MAI	116,8	+15,0	+ 2,0	.	.	.	.	(117,6)
	JUN	117,5	+12,9	+ 0,6	.	.	.	.	(118,8)
	JUL	116,3	+11,2	- 1,0	.	.	.	.	(119,9)
	AUG	120,4	+12,2	+ 3,5	.	.	.	.	(121,0)
	SEP	123,7	+12,3	+ 2,7	.	.	.	.	(121,9)
	OKT	124,2	+13,0	+ 0,4	.	.	.	.	(122,8)
	NOV	124,1	+11,3	- 0,1	.	.	.	.	(123,6)
	DEZ	126,4	+10,9	+ 1,9	.	.	.	.	(124,3)
	JAN	125,4	+11,3	- 0,8	.	.	.	.	(124,9)
FEB	126,1	+10,1	+ 0,6	.	.	.	.	(125,3)	
PREISE FUER EINFUHRWAREN									
1972	FEB	104,8	- 3,1	+ 0,4	.	.	.	.	104,0
	MAR	105,6	- 3,7	+ 0,8	.	.	.	.	(104,0)
	APR	105,4	- 4,5	- 0,2	.	.	.	.	(104,2)
	MAI	105,4	- 3,2	+ 0,0	.	.	.	.	(104,5)
	JUN	105,0	- 2,6	- 0,4	.	.	.	.	(105,0)
	JUL	104,6	- 2,0	- 0,4	.	.	.	.	(105,7)
	AUG	105,6	+ 0,3	+ 1,0	.	.	.	.	(106,7)
	SEP	107,1	+ 2,8	+ 1,4	.	.	.	.	(107,9)
	OKT	108,7	+ 5,2	+ 1,5	.	.	.	.	(109,4)
	NOV	110,1	+ 6,2	+ 1,3	.	.	.	.	(111,1)
	DEZ	112,7	+ 8,0	+ 2,4	.	.	.	.	(113,2)
	JAN	116,7	+11,8	+ 3,5	.	.	.	.	(115,6)
FEB	117,5	+12,1	+ 0,7	.	.	.	.	(118,4)	
PREISE FUER AUSFUHRWAREN									
1972	FEB	123,2	+ 1,9	+ 0,3	.	.	.	.	122,8
	MAR	123,6	+ 1,7	+ 0,3	.	.	.	.	(123,0)
	APR	123,7	+ 1,4	+ 0,1	.	.	.	.	(123,2)
	MAI	123,9	+ 1,8	+ 0,2	.	.	.	.	(123,5)
	JUN	124,1	+ 1,9	+ 0,2	.	.	.	.	(123,8)
	JUL	124,3	+ 1,8	+ 0,2	.	.	.	.	(124,3)
	AUG	124,8	+ 2,1	+ 0,4	.	.	.	.	(124,8)
	SEP	125,2	+ 2,7	+ 0,3	.	.	.	.	(125,3)
	OKT	125,6	+ 3,3	+ 0,3	.	.	.	.	(126,0)
	NOV	125,9	+ 3,6	+ 0,2	.	.	.	.	(126,8)
	DEZ	126,3	+ 3,9	+ 0,3	.	.	.	.	(127,7)
	JAN	128,9	+ 5,0	+ 2,1	.	.	.	.	(128,7)
FEB	130,4	+ 5,8	+ 1,2	.	.	.	.	(129,8)	



## 9. PREISE

## 9.1. PREISINDICES (1962 = 100)

JAHR	MONAT	ORIGINALWERT			SAISONBEREINIGTER WERT		SAISON- UND ARBEITSTÄGLICH BEREINIGTER WERT		GLATTE KOMPONENTE
		INDEX	VERÄNDERUNG VORJAHR	IN 0/0 GEGEN VORMONAT	INDEX	VERÄNDERUNG IN 0/0 GEGEN VORMONAT	INDEX	VERÄNDERUNG IN 0/0 GEGEN VORMONAT	INDEX
VERBRAUCHERPREISE (EINZELHANDELSVERKAUFSPREISE)									
1972	FEB	121,7	+ 4,7	+ 0,5	.	.	.	.	121,3
	MAR	122,3	+ 4,5	+ 0,5	.	.	.	.	(121,8)
	APR	122,5	+ 4,3	+ 0,2	.	.	.	.	(122,3)
	MAI	122,7	+ 4,2	+ 0,2	.	.	.	.	(122,8)
	JUN	123,3	+ 4,3	+ 0,5	.	.	.	.	(123,3)
	JUL	123,8	+ 4,5	+ 0,4	.	.	.	.	(123,8)
	AUG	123,6	+ 4,6	- 0,2	.	.	.	.	(124,4)
	SEP	125,1	+ 5,3	+ 1,2	.	.	.	.	(125,0)
	OKT	125,7	+ 5,5	+ 0,5	.	.	.	.	(125,7)
	NOV	126,3	+ 5,5	+ 0,5	.	.	.	.	(126,4)
	DEZ	126,8	+ 5,6	+ 0,4	.	.	.	.	(127,1)
	1973	JAN	127,9	+ 5,6	+ 0,9	.	.	.	.
FEB		128,7	+ 5,8	+ 0,6	.	.	.	.	(128,7)
LEBENSHALTUNG ALLER PRIVATEN HAUSHALTE									
1972	FEB	135,1	+ 5,5	+ 0,4	.	.	.	.	134,7
	MAR	135,8	+ 5,4	+ 0,5	.	.	.	.	(135,3)
	APR	136,1	+ 5,1	+ 0,2	.	.	.	.	(136,0)
	MAI	136,5	+ 5,1	+ 0,3	.	.	.	.	(136,7)
	JUN	137,4	+ 5,4	+ 0,7	.	.	.	.	(137,4)
	JUL	138,2	+ 5,6	+ 0,6	.	.	.	.	(138,1)
	AUG	138,2	+ 5,7	+ 0,0	.	.	.	.	(138,8)
	SEP	139,6	+ 6,2	+ 1,0	.	.	.	.	(139,6)
	OKT	140,4	+ 6,4	+ 0,6	.	.	.	.	(140,4)
	NOV	141,1	+ 6,4	+ 0,5	.	.	.	.	(141,3)
	DEZ	141,7	+ 6,5	+ 0,4	.	.	.	.	(142,2)
	1973	JAN	143,3	+ 6,5	+ 1,1	.	.	.	.
FEB		144,3	+ 6,8	+ 0,7	.	.	.	.	(144,1)
NAHRUNGSMITTEL									
1972	FEB	124,6	+ 5,1	+ 0,5	.	.	.	.	124,6
	MAR	125,2	+ 4,9	+ 0,5	.	.	.	.	(125,2)
	APR	125,6	+ 4,6	+ 0,3	.	.	.	.	(125,9)
	MAI	126,3	+ 4,6	+ 0,6	.	.	.	.	(126,7)
	JUN	128,5	+ 5,8	+ 1,7	.	.	.	.	(127,4)
	JUL	130,0	+ 6,6	+ 1,2	.	.	.	.	(128,3)
	AUG	128,7	+ 6,7	- 1,0	.	.	.	.	(129,1)
	SEP	130,0	+ 7,5	+ 1,0	.	.	.	.	(130,1)
	OKT	130,8	+ 7,9	+ 0,6	.	.	.	.	(131,1)
	NOV	131,6	+ 8,0	+ 0,6	.	.	.	.	(132,1)
	DEZ	132,6	+ 8,0	+ 0,8	.	.	.	.	(133,2)
	1973	JAN	134,2	+ 8,2	+ 1,2	.	.	.	.
FEB		135,2	+ 8,5	+ 0,7	.	.	.	.	(135,7)



# Grafiken

## Legende für Grafiken

- = Originalwert
- = Saisonbereinigter Wert bzw. saison-  
und arbeitstäglich bereinigter Wert
- = Glatte Komponente



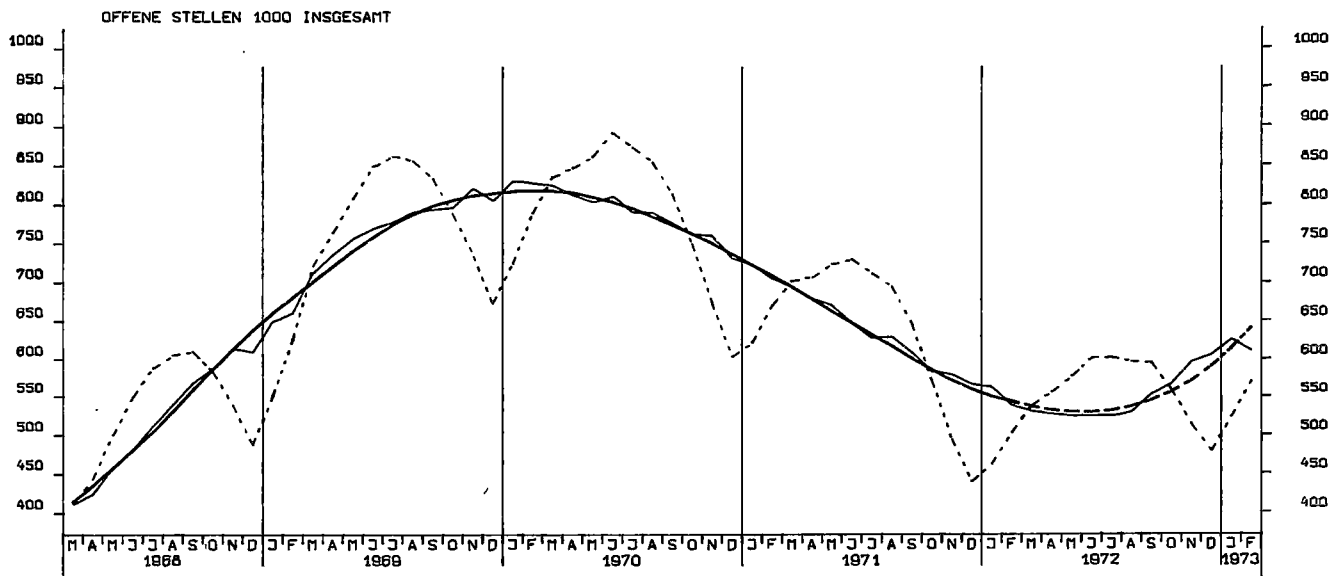
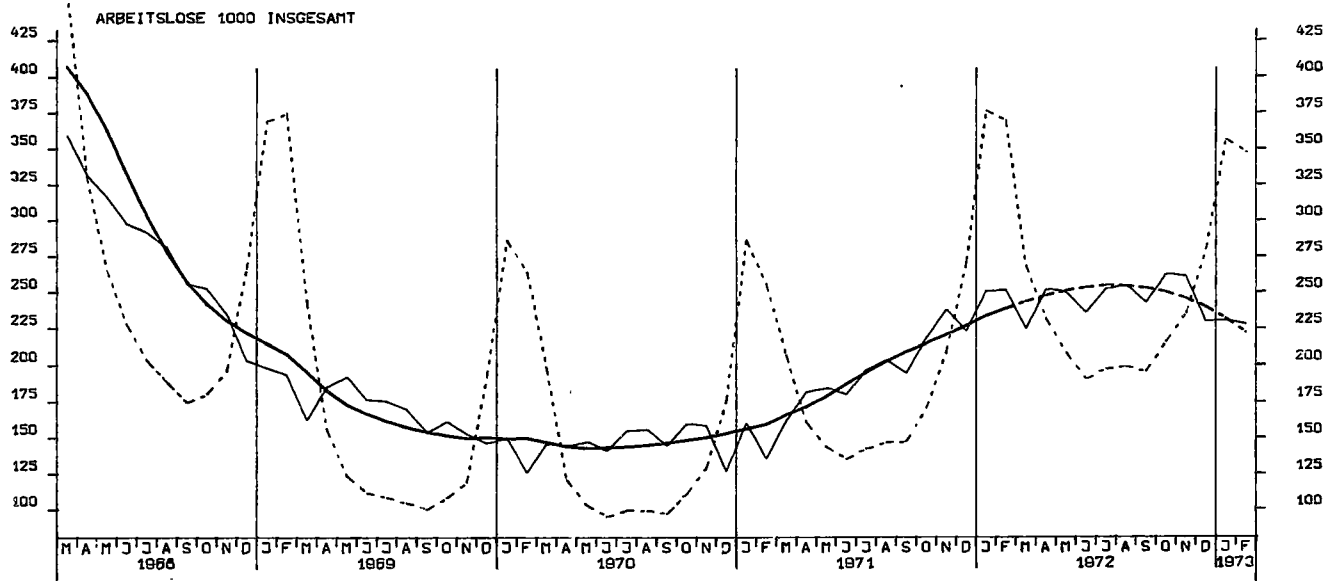

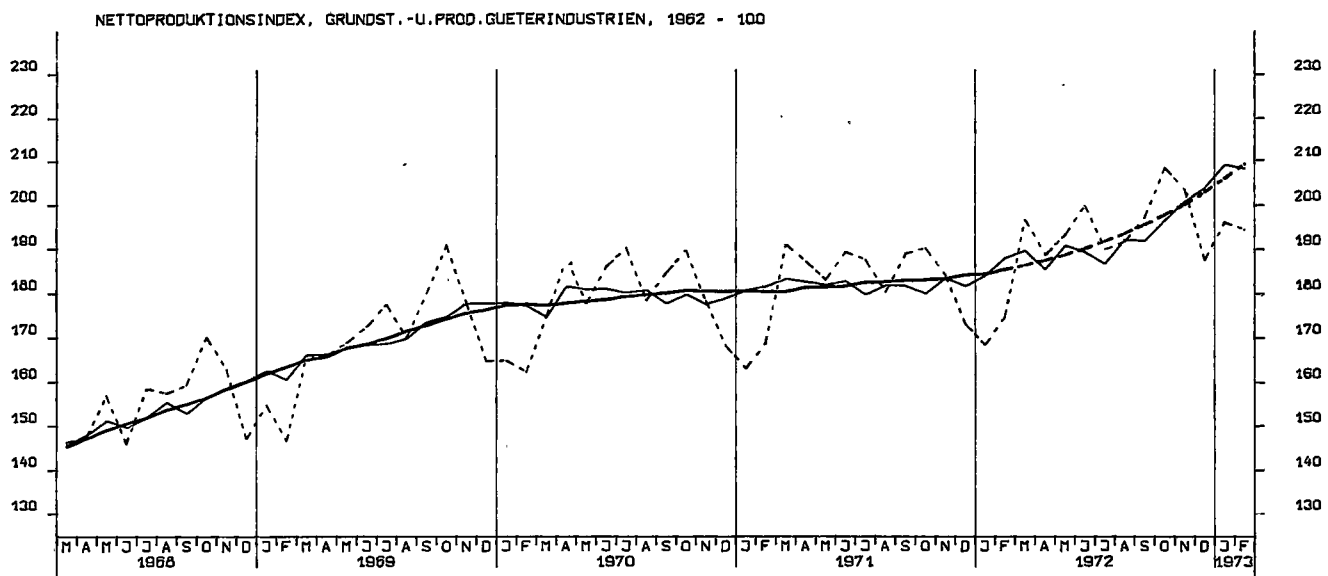
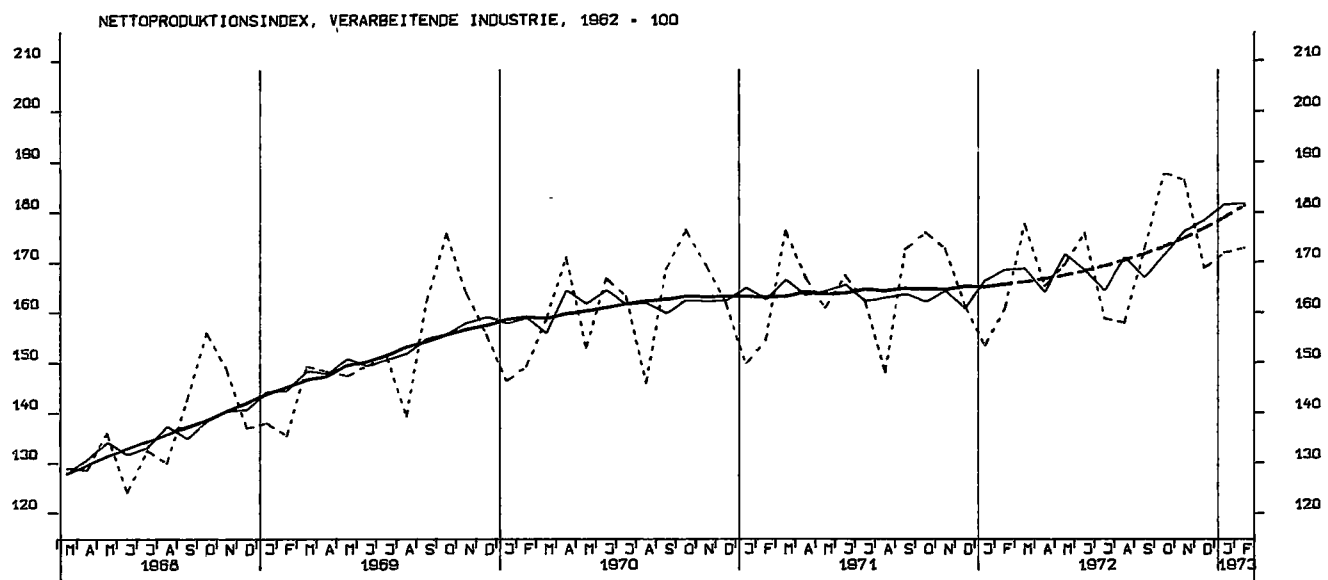
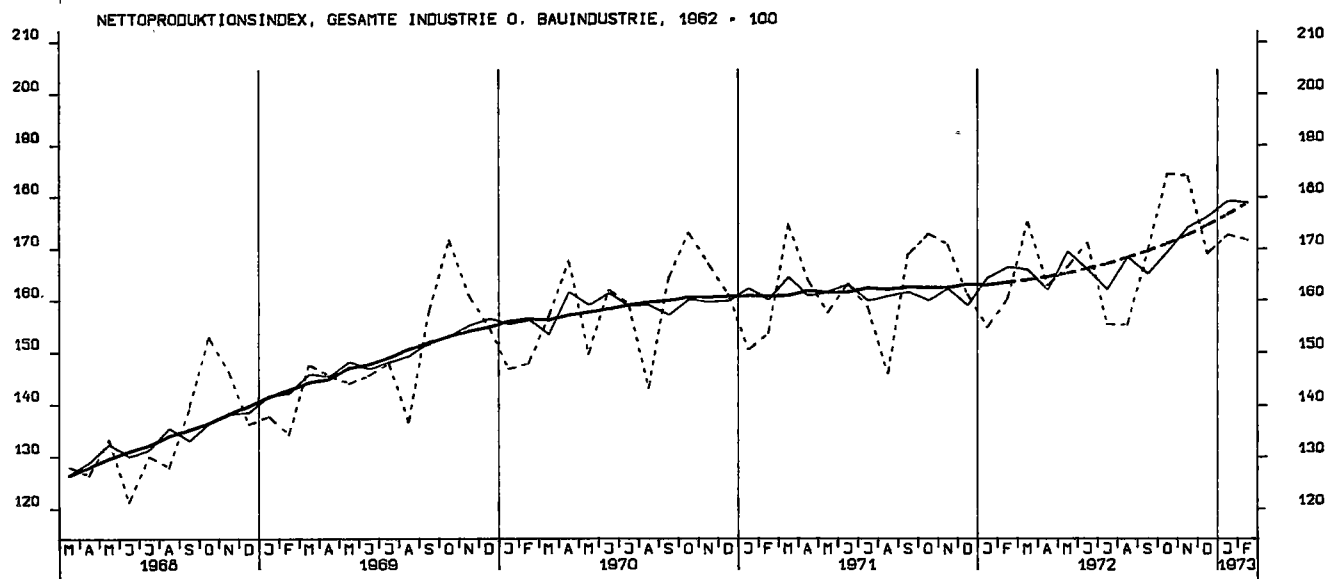

NETTOPRODUKTIONSINDEX, INVESTITIONSGUETERINDUSTRIEN, 1962 = 100

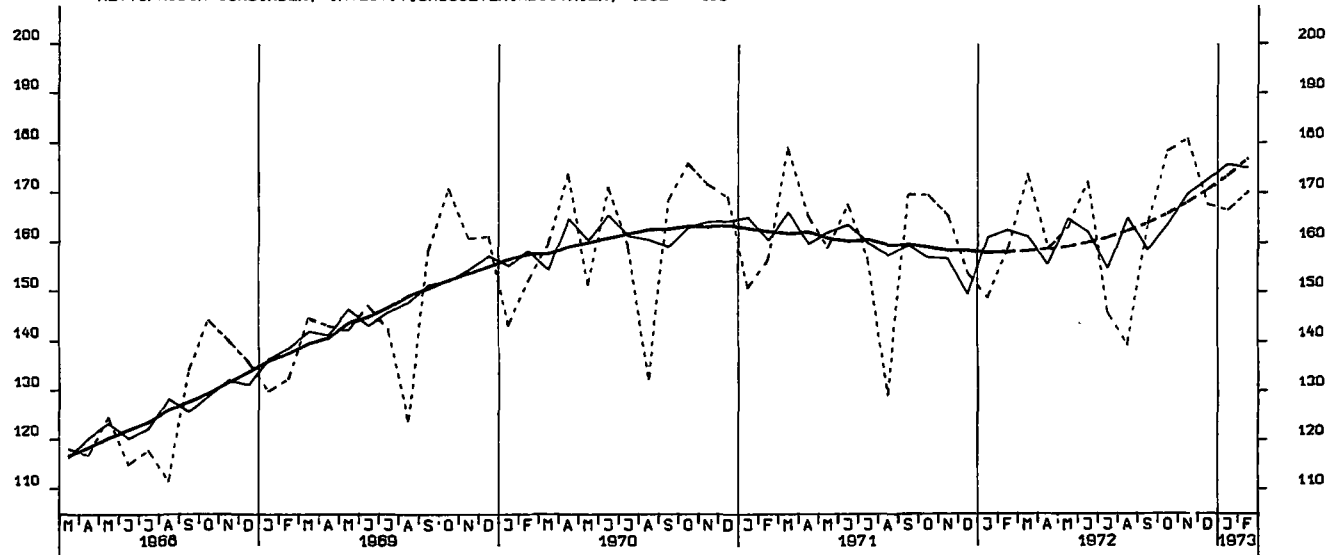

NETTOPRODUKTIONSINDEX, VERBRAUCHSGUETERINDUSTRIEN, 1962 = 100

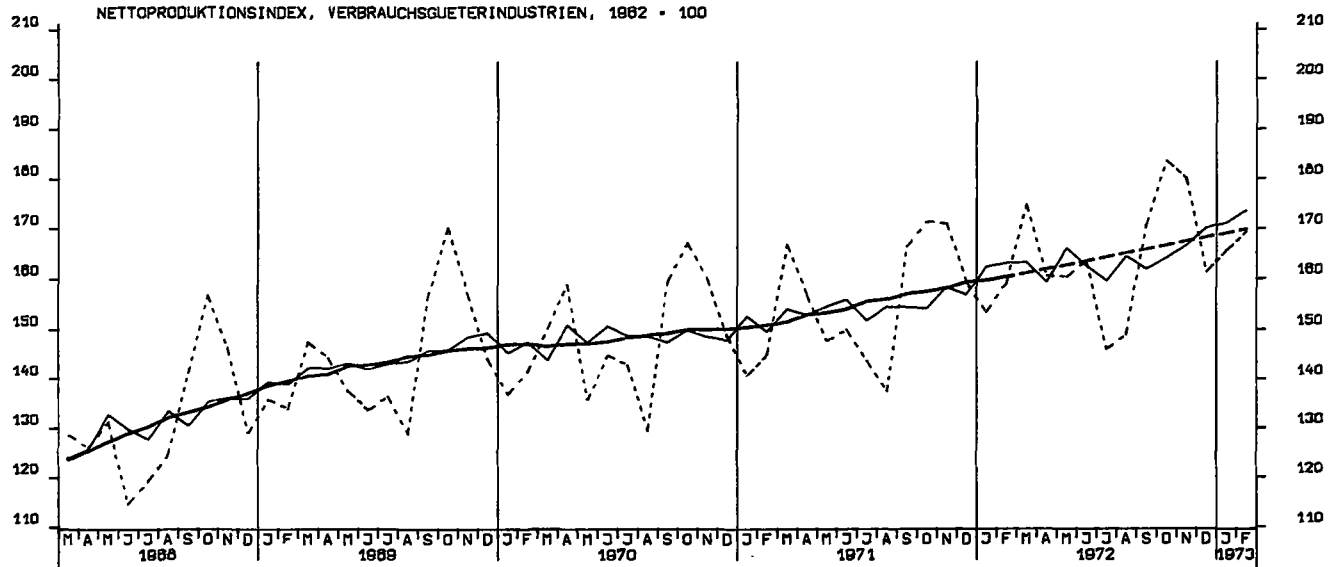

NETTOPRODUKTIONSINDEX, MASCHINENBAU, 1962 = 100

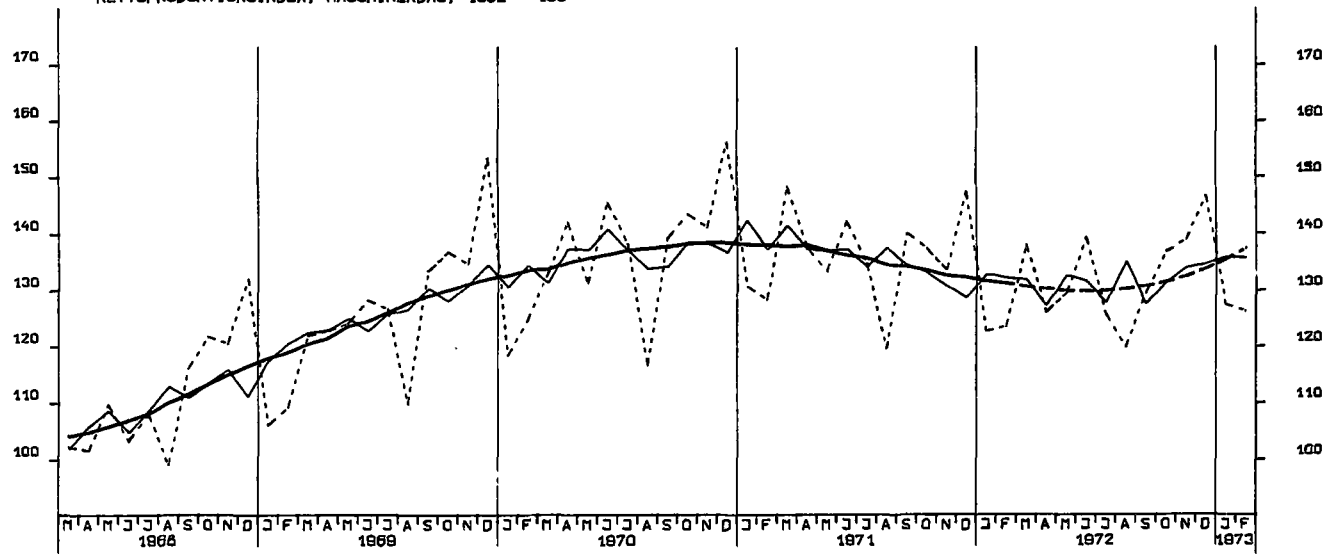

BESCHAEFTIGTE, BAUHAUPTGEWERBE INSGESAMT, 1970 = 100

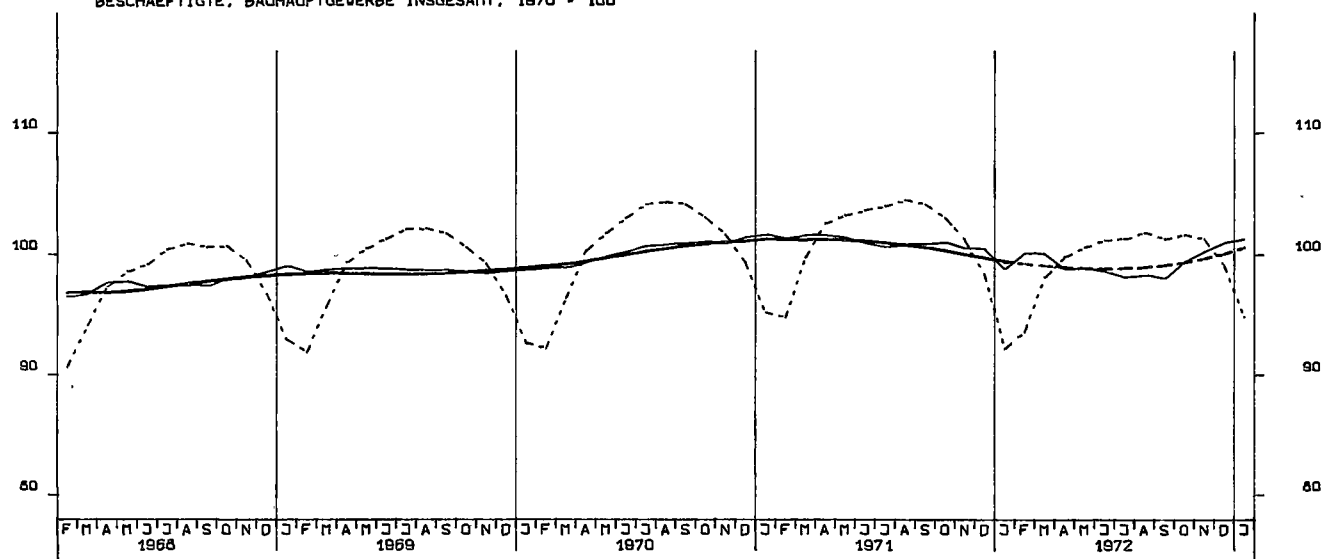

PRODUKTIONSINDEX, BAUHAUPTGEWERBE, HOCHBAU, 1962 = 100

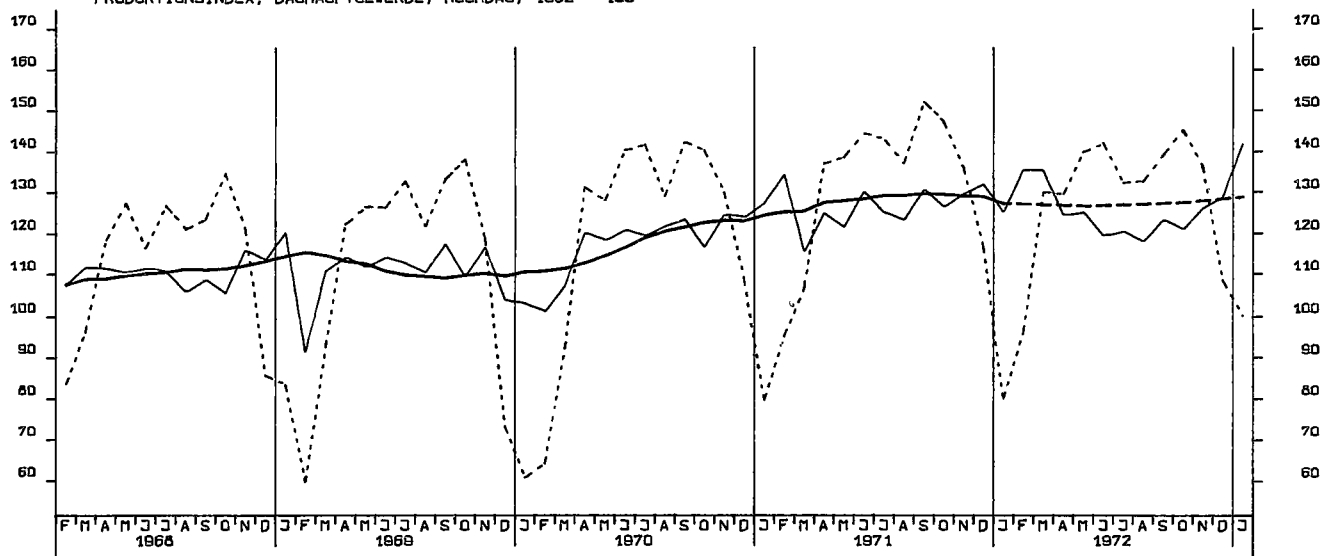

PRODUKTIONSINDEX, BAUHAUPTGEWERBE, TIEFBAU, 1962 = 100

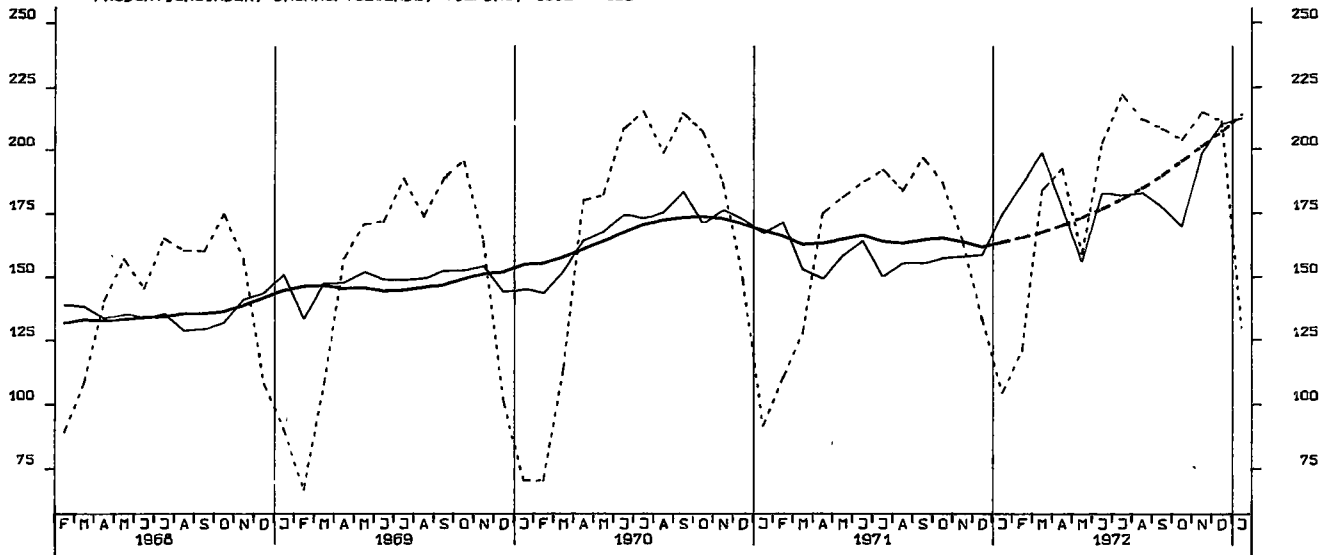



LOEHNE UND GEAELTER JE BESCH.STD.,GES. IND. O. ENERGIE U. BAU, 1962=100

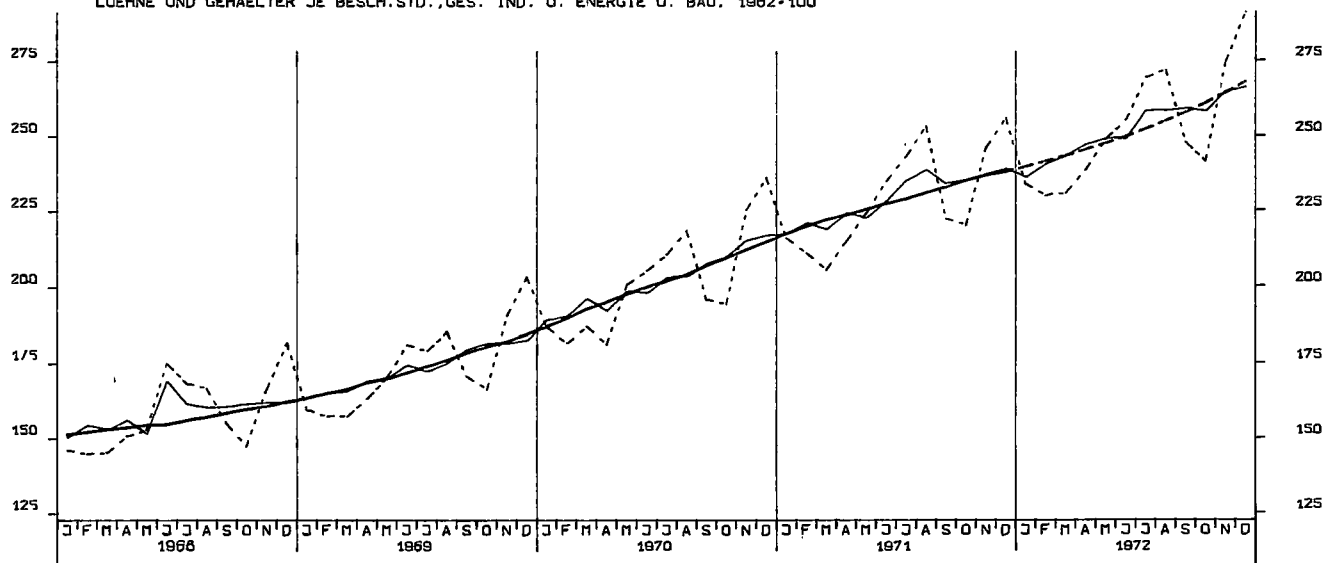

LOEHNE UND GEAELTER JE UMSATZEINHEIT, GES. IND. O. ENERGIE U. BAU, 1962=100

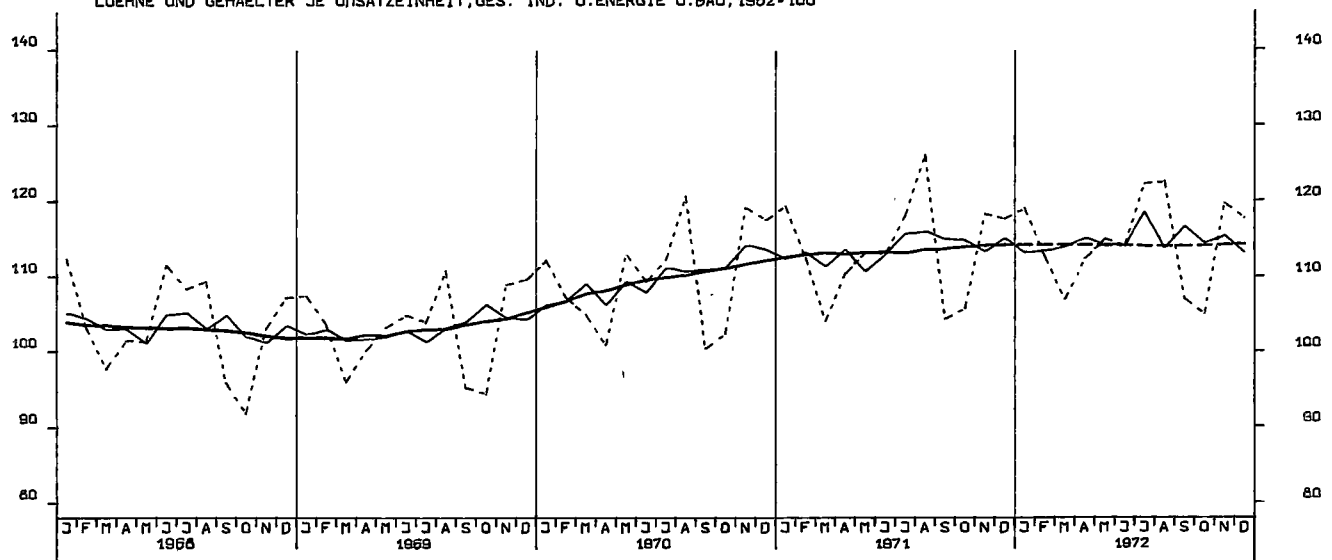

LOEHNE UND GEAELTER JE PRODUKTEINHEIT, GES. IND. O. ENERGIE U. BAU, 1962=100

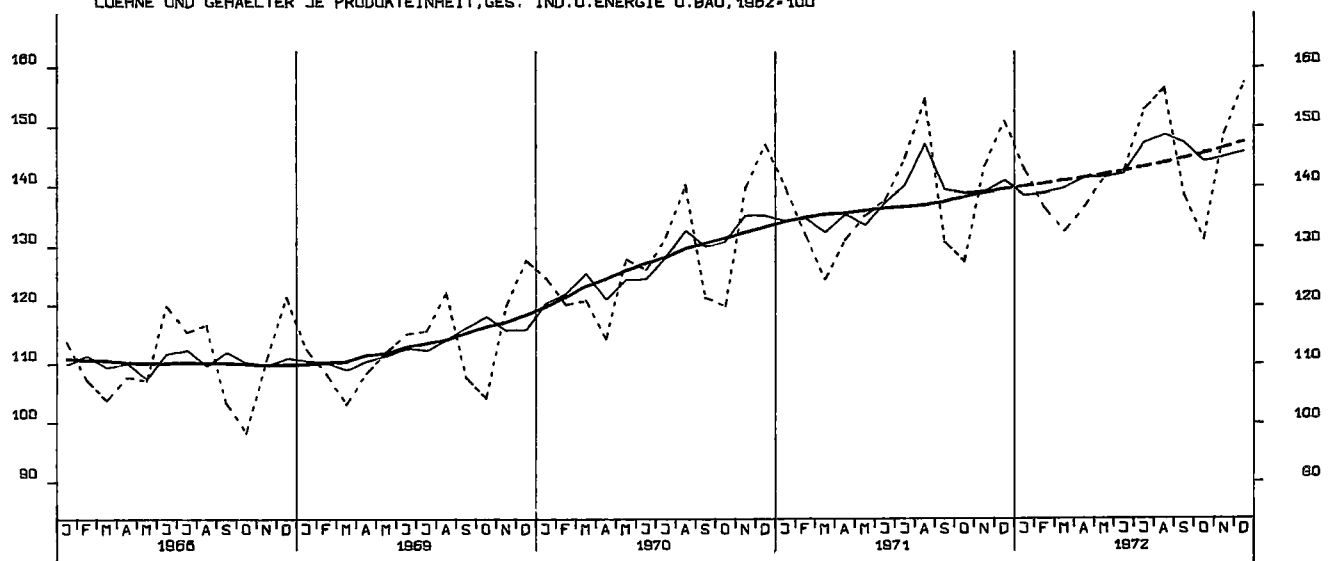

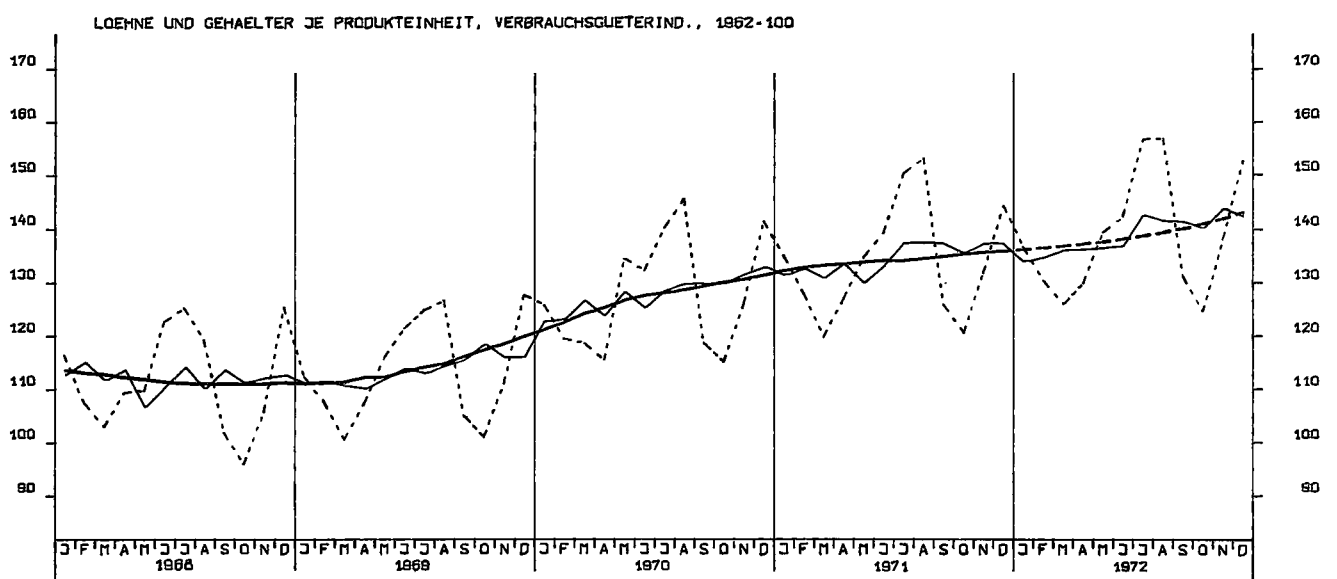
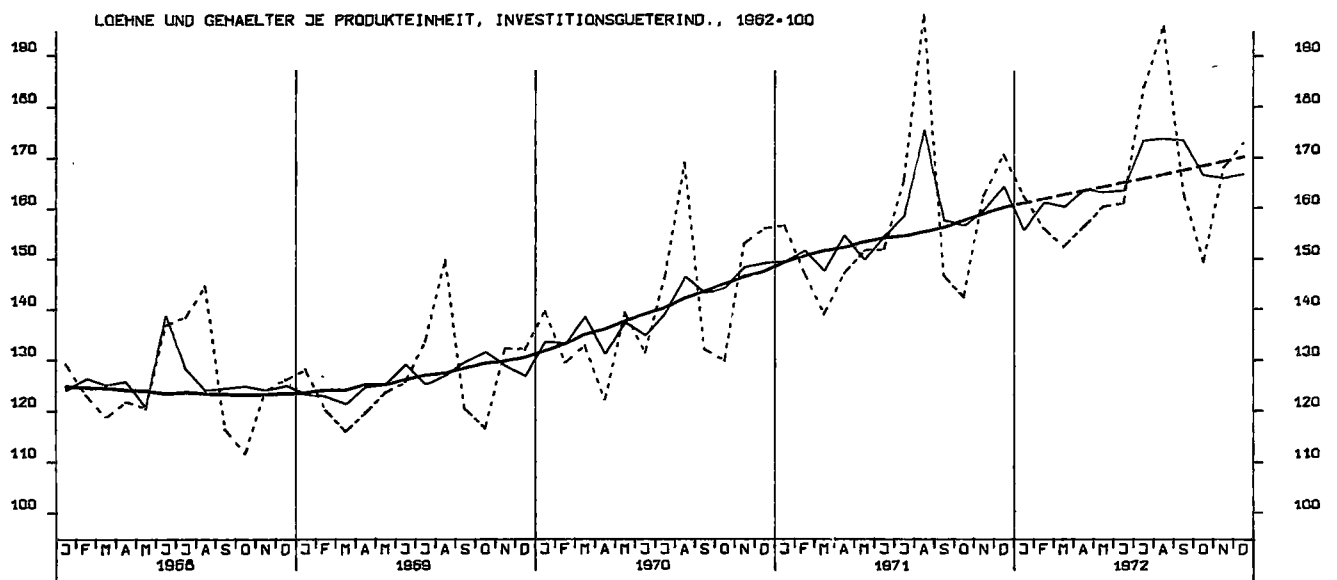
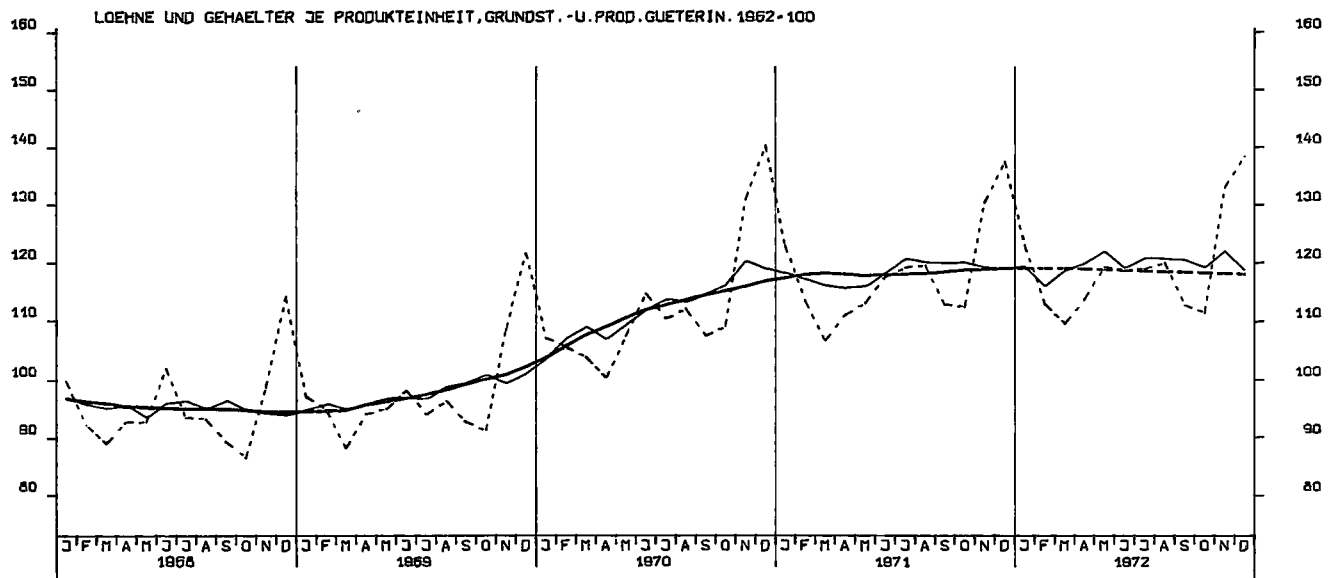

AUFTRAGSEINGANG (VERTINDEX), VERARB. INDUSTRIE (O.NUG), INSG., 1970 = 100

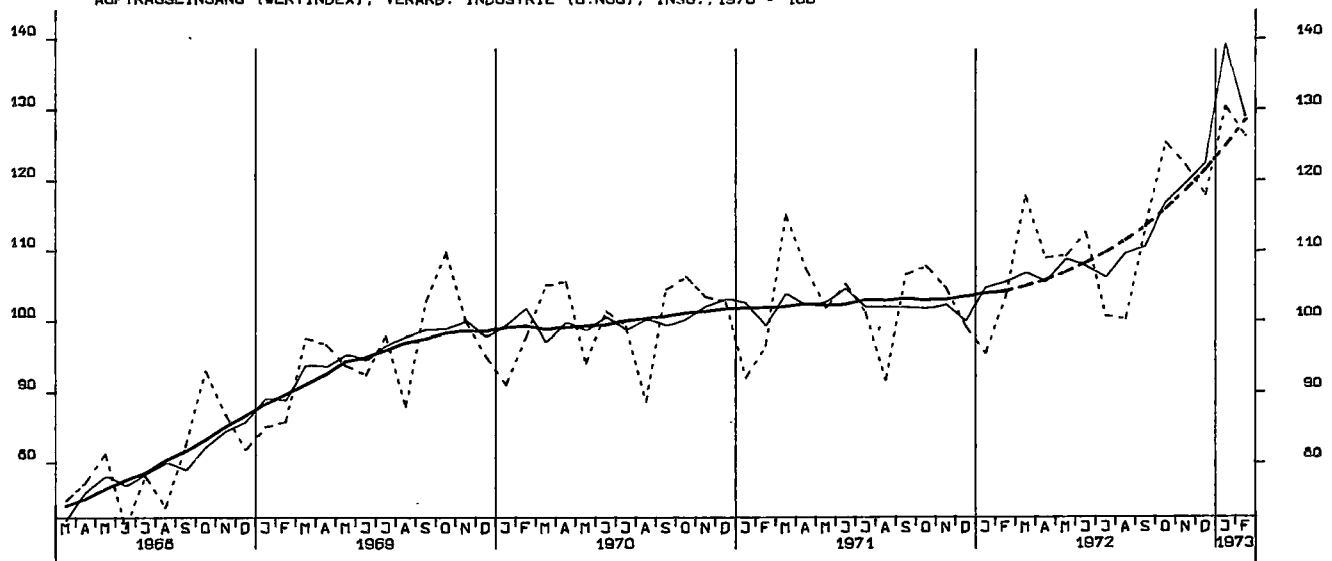

AUFTRAGSEINGANG (VERTINDEX), VERARB. INDUSTRIE (O.NUG), INLAND, 1970 = 100

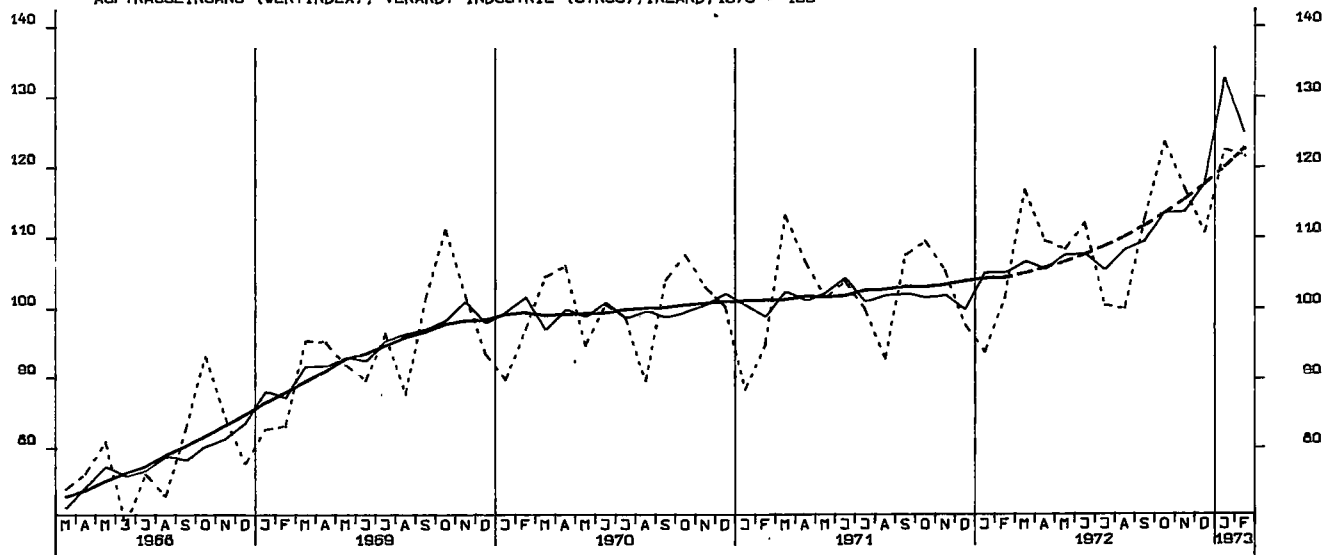

AUFTRAGSEINGANG (VERTINDEX), VERARB. INDUSTRIE (O.NUG), AUSLAND, 1970 = 100

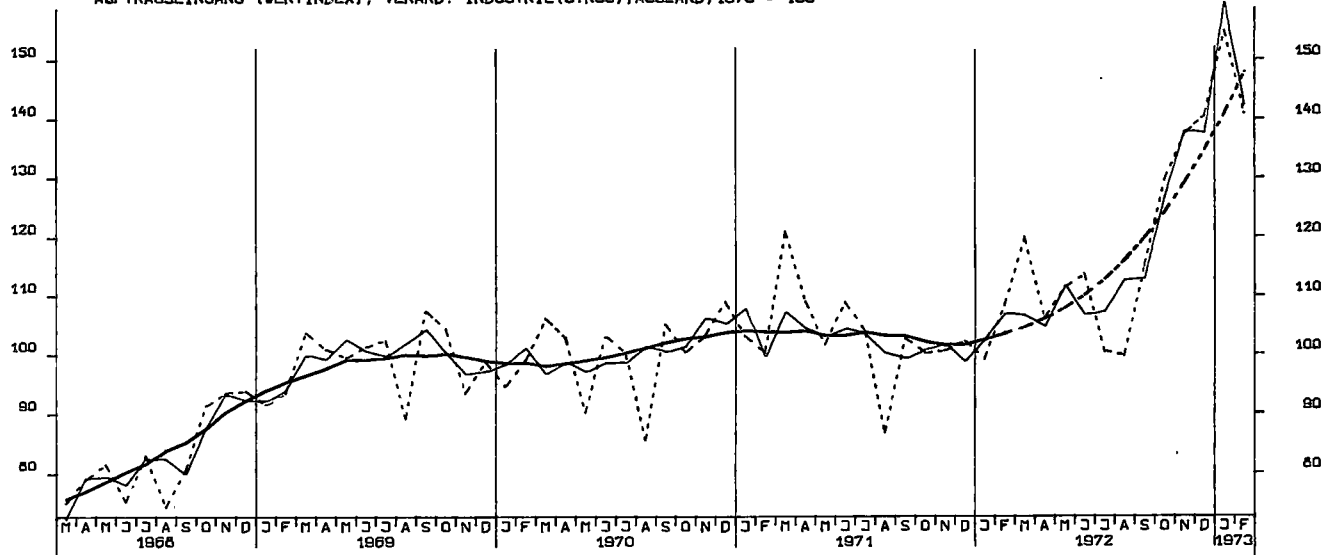

AUFTRAGSEINGANG (VERTINDEX), GRUNDST.-U.PROD.GUETERIND., INSG., 1970 = 100

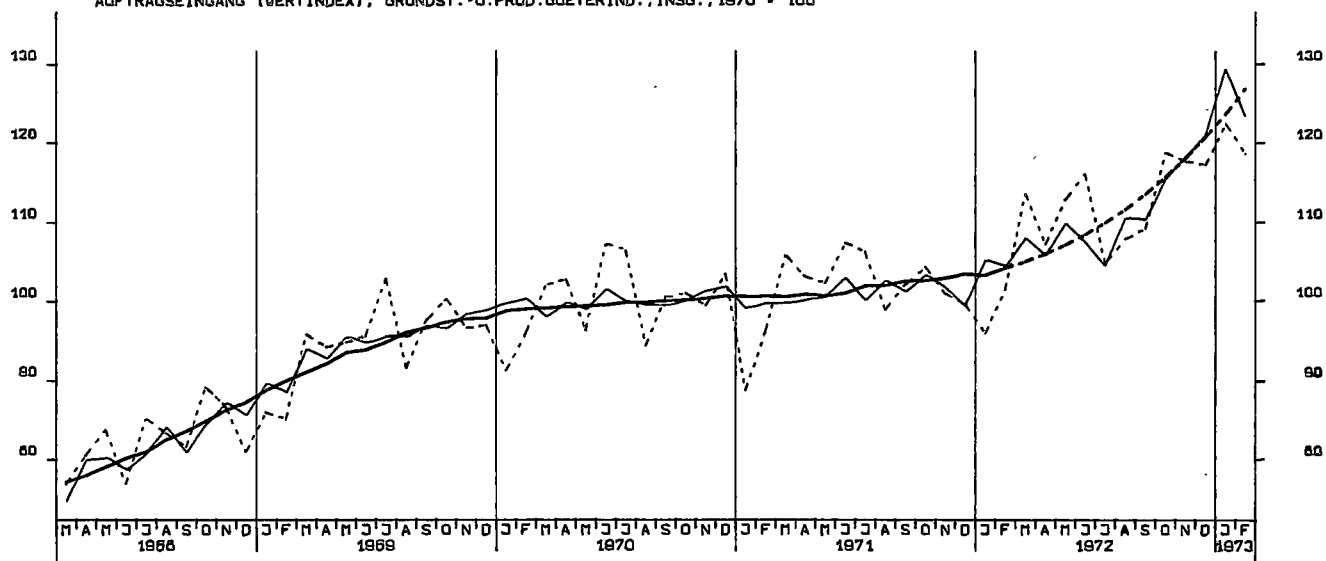

AUFTRAGSEINGANG (VERTINDEX), INVESTITIONSGUETERIND., INSGESAMT, 1970 = 100

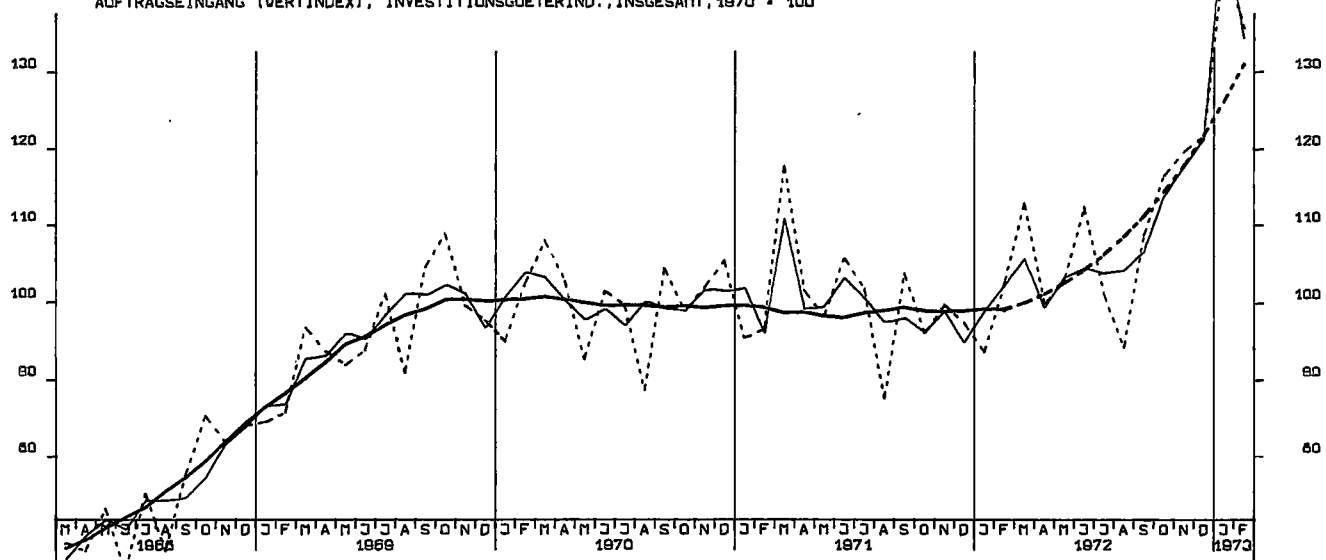

AUFTRAGSEINGANG (VERTINDEX), VERBRAUCHSGUETERIND., INSGESAMT, 1970 = 100

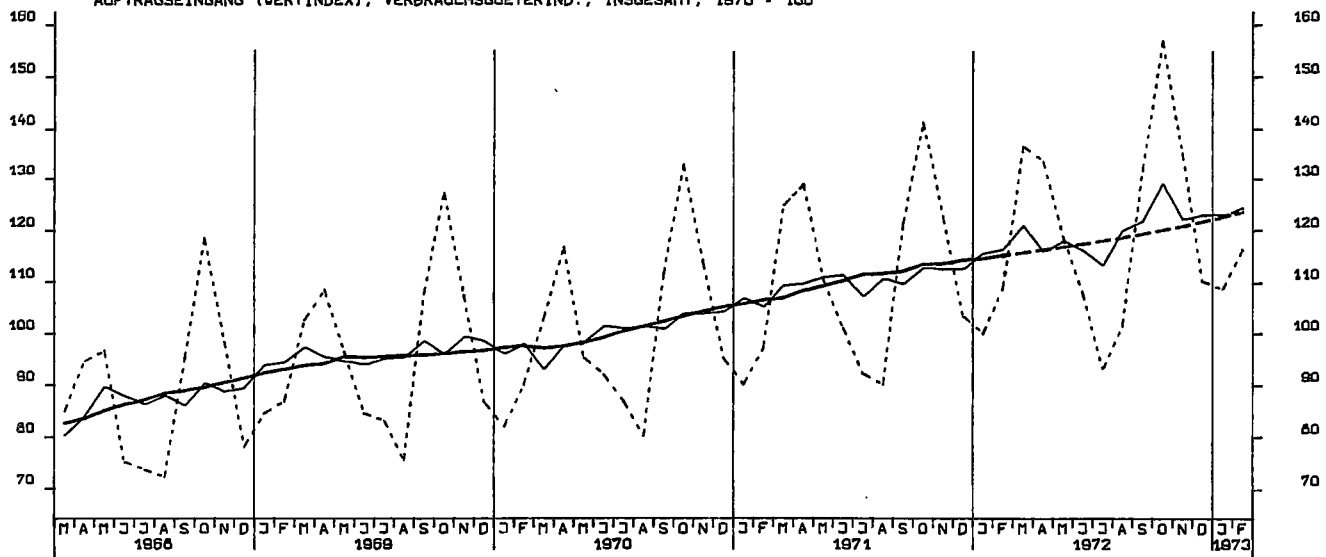

AUFTRAGSEINGANG (VERTINDEX), INVESTITIONSGUETERIND., INLAND, 1970 = 100

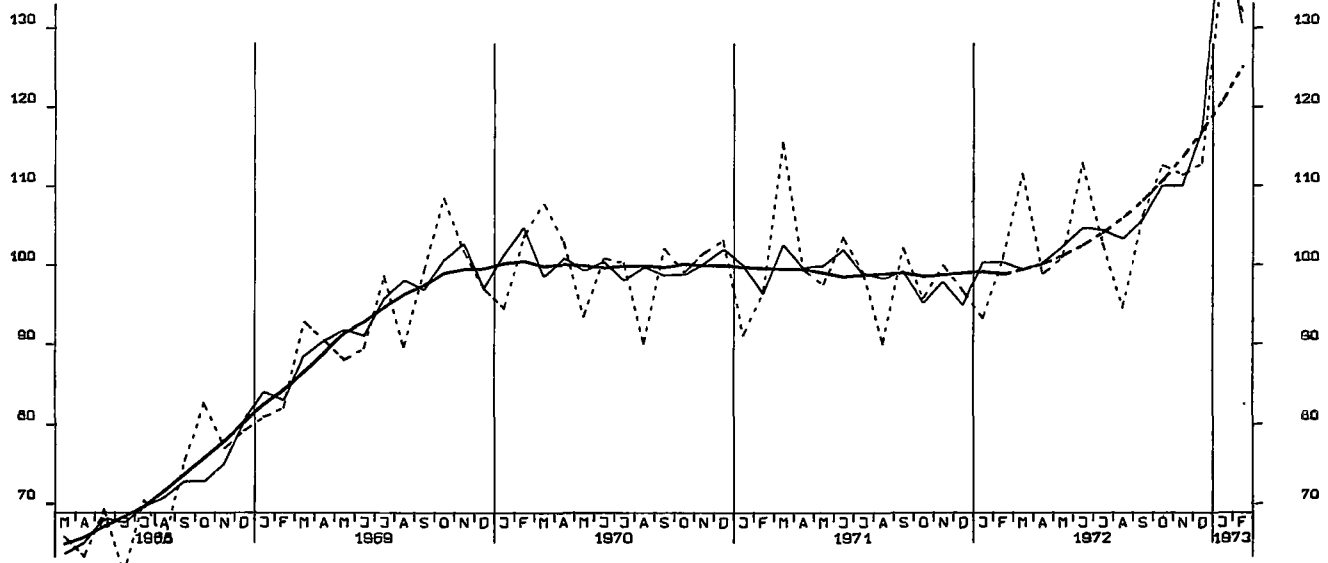

AUFTRAGSEINGANG (VERTINDEX), INVESTITIONSGUETERIND., AUSLAND, 1970 = 100

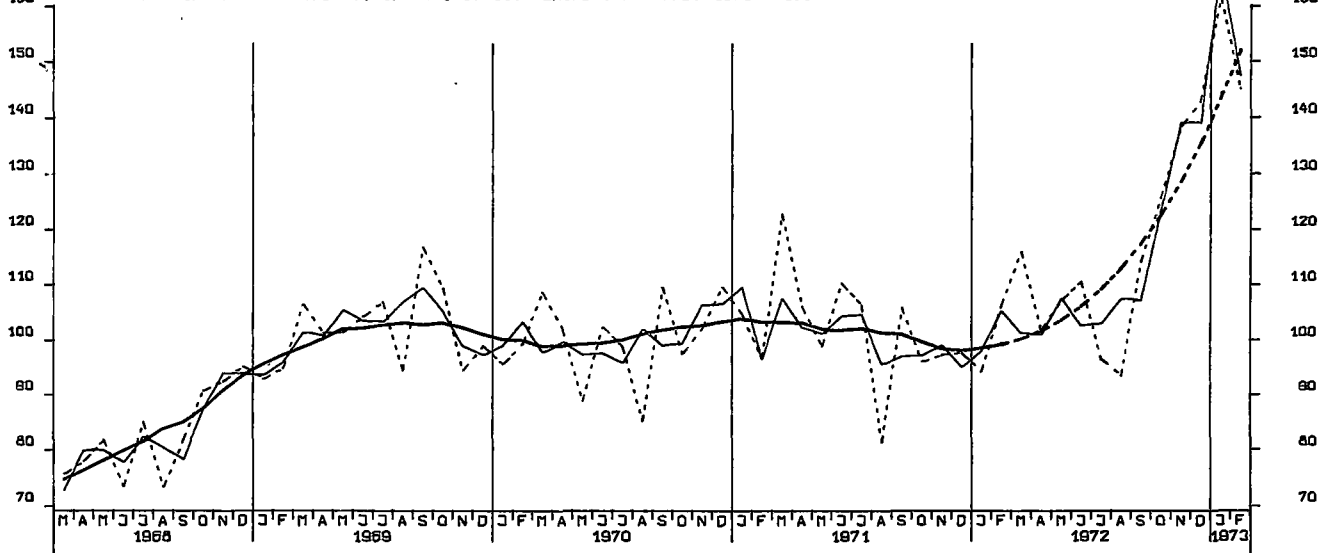

AUFTRAGSEINGANG (VERTINDEX), MASCHINENBAU, INSGESAMT, 1970 = 100

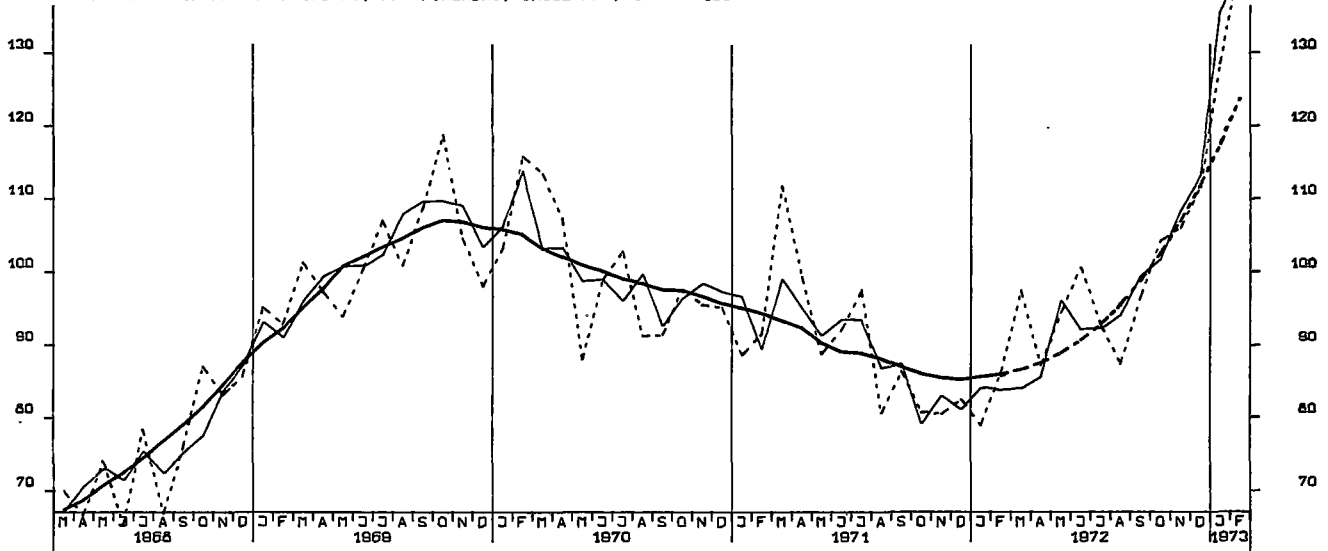

AUFTRAGSEINGANG (VOLUMENIND.), VERARB. INDUSTRIE (O.NUG), INSG. 1970 = 100

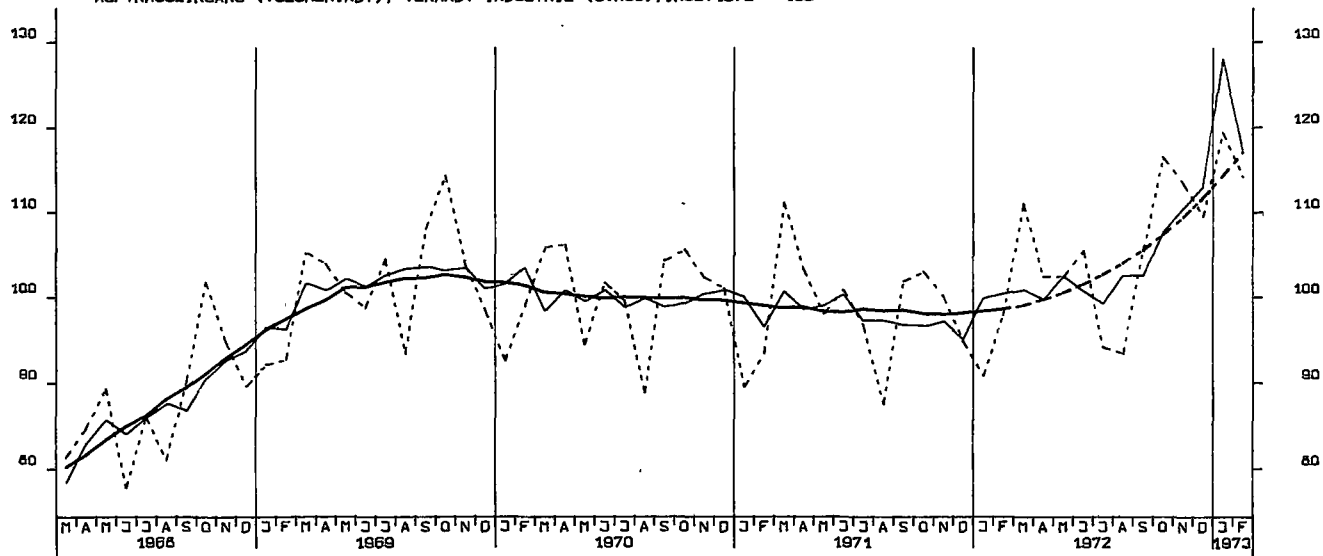

AUFTRAGSEINGANG (VOLUMENIND.), VERARB. INDUSTRIE (O.NUG), INL., 1970 = 100

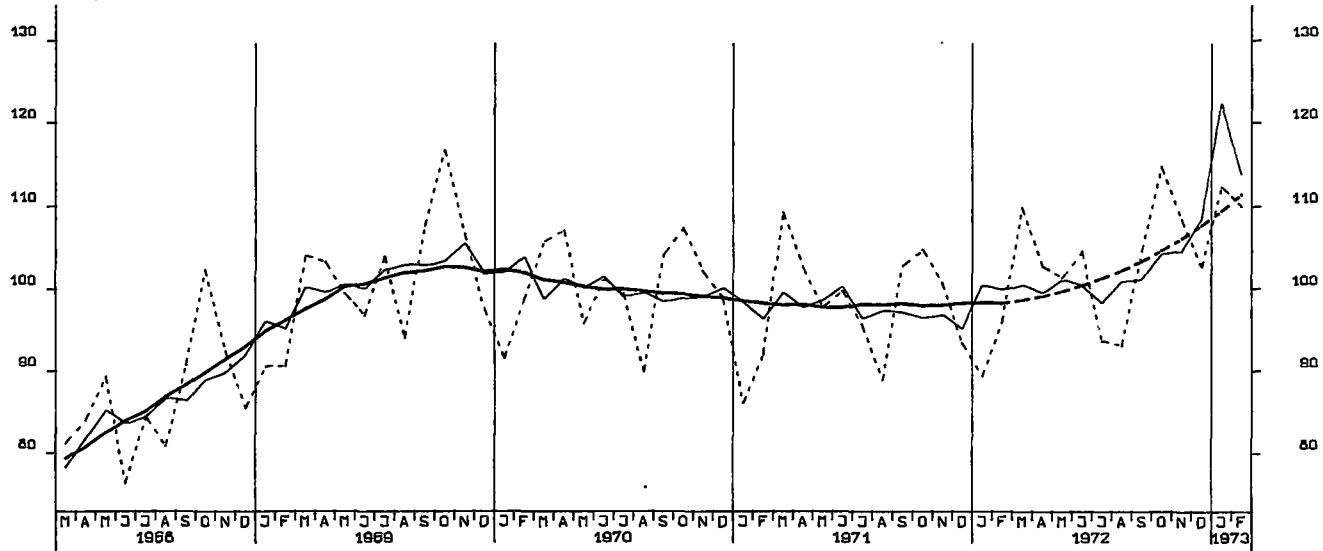

AUFTRAGSEINGANG (VOLUMENIND.), VERARB. INDUSTRIE (O.NUG), AUSL., 1970 = 100

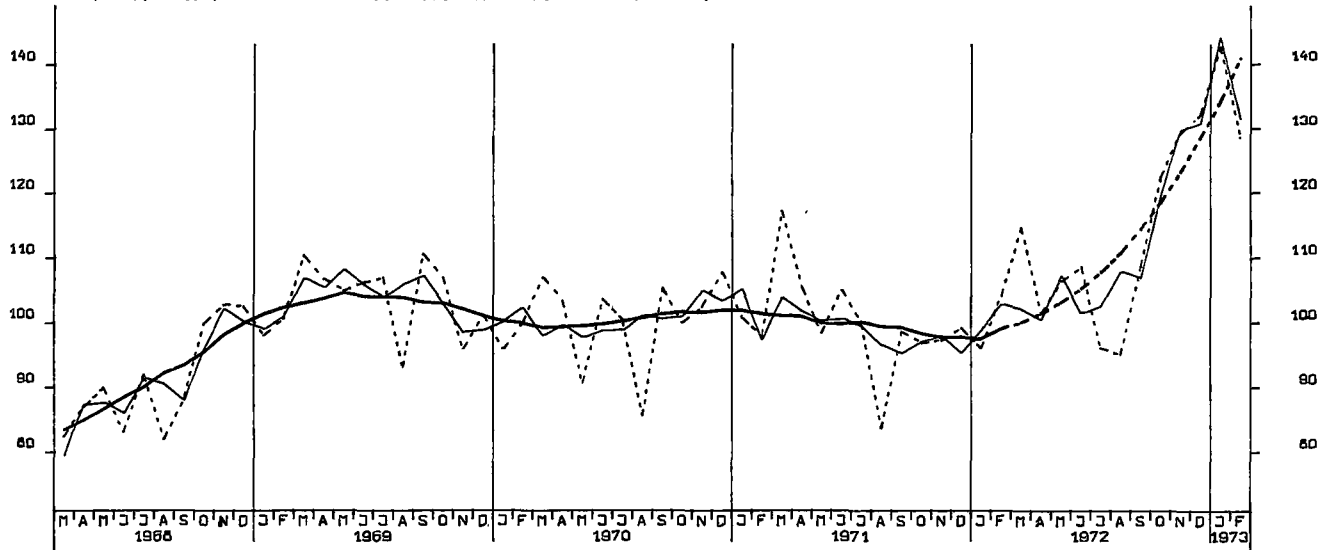

AUFTRAGSEINGANG (VOLUMENIND.), GRUNDST.-U. PROD. GUETERIND., INSG. 1970 = 100

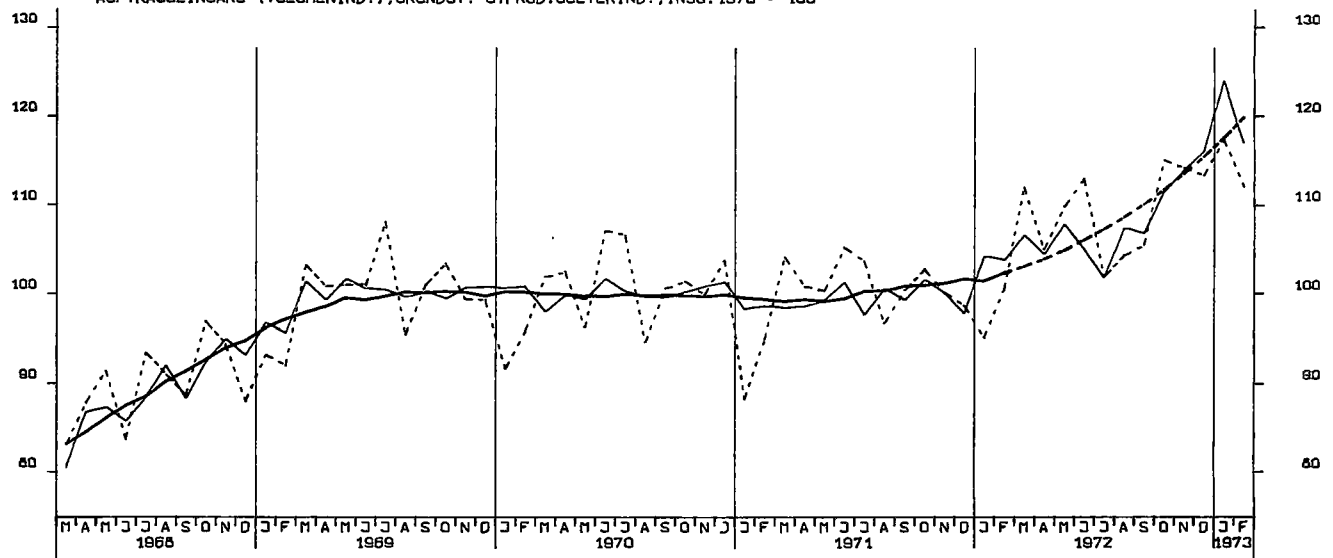

AUFTRAGSEINGANG (VOLUMENIND.), INVESTITIONSGUETERIND., INSG., 1970 = 100

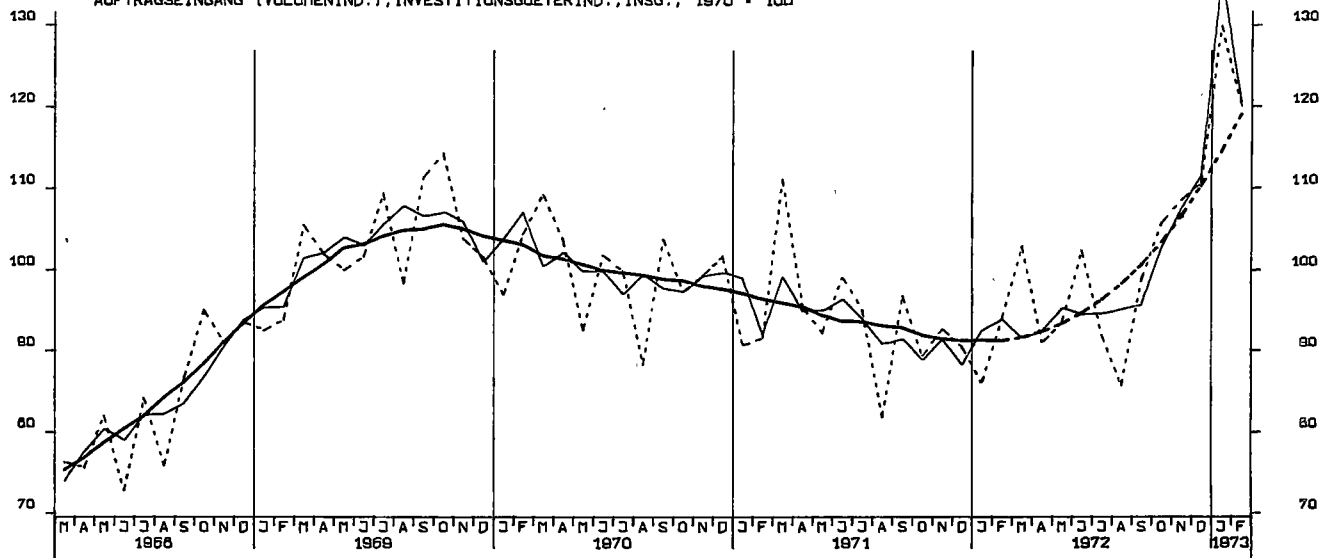

AUFTRAGSEINGANG (VOLUMENIND.), VERBRAUCHSGUETERIND., INSG., 1970 = 100

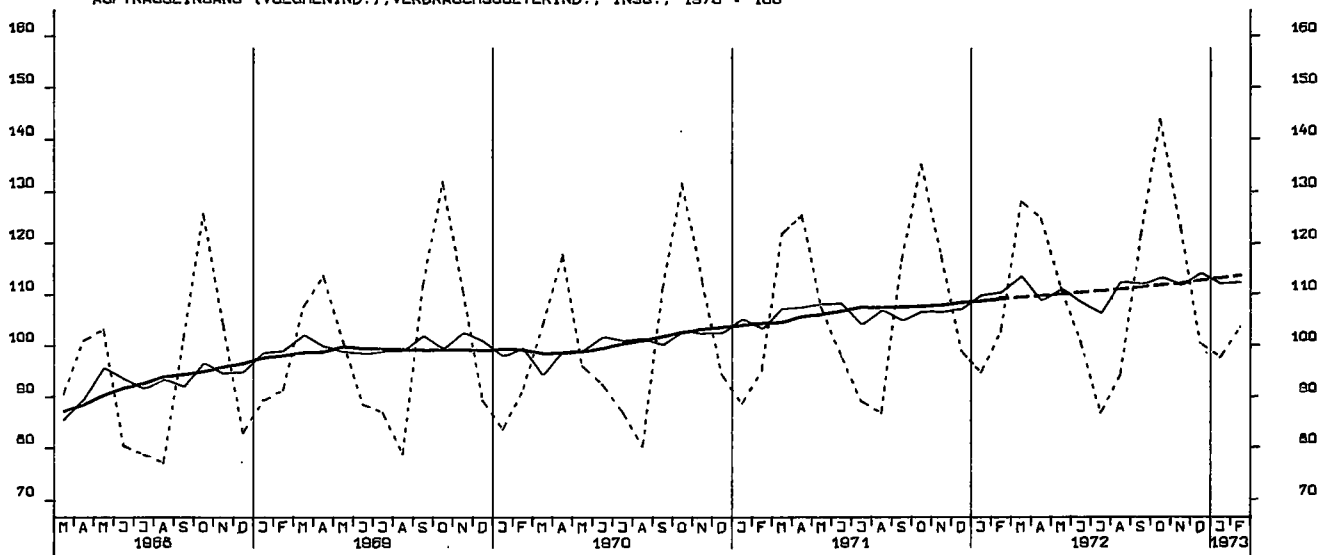

AUFTRAGSEINGANG (VOLUMENIND.), INVESTITIONSGUETERIND., INLAND, 1970 = 100

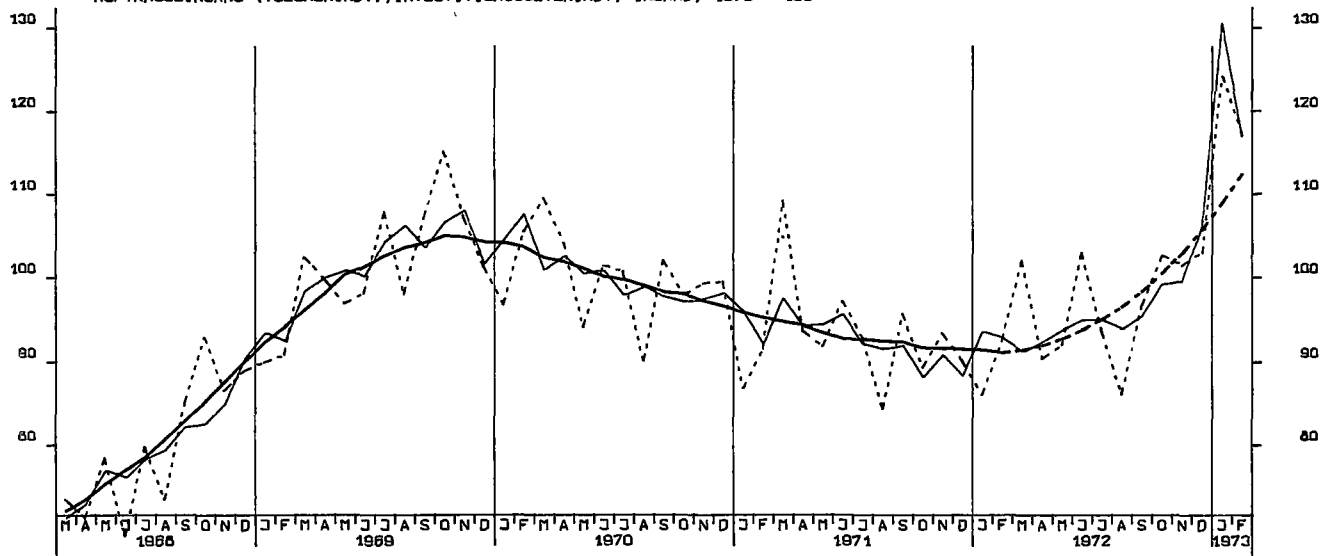

AUFTRAGSEINGANG (VOLUMENIND.), INVESTITIONSGUETERIND., AUSLAND, 1970 = 100

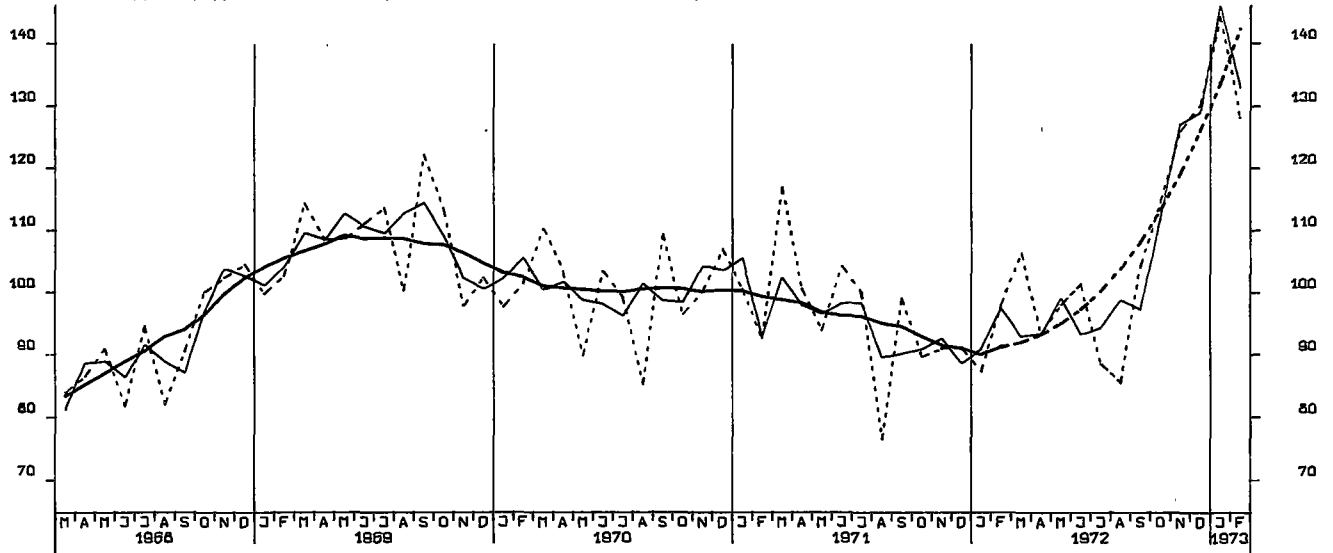

AUFTRAGSEINGANG (VOLUMENIND.), MASCHINENBAU, INSGESAMT, 1970 = 100

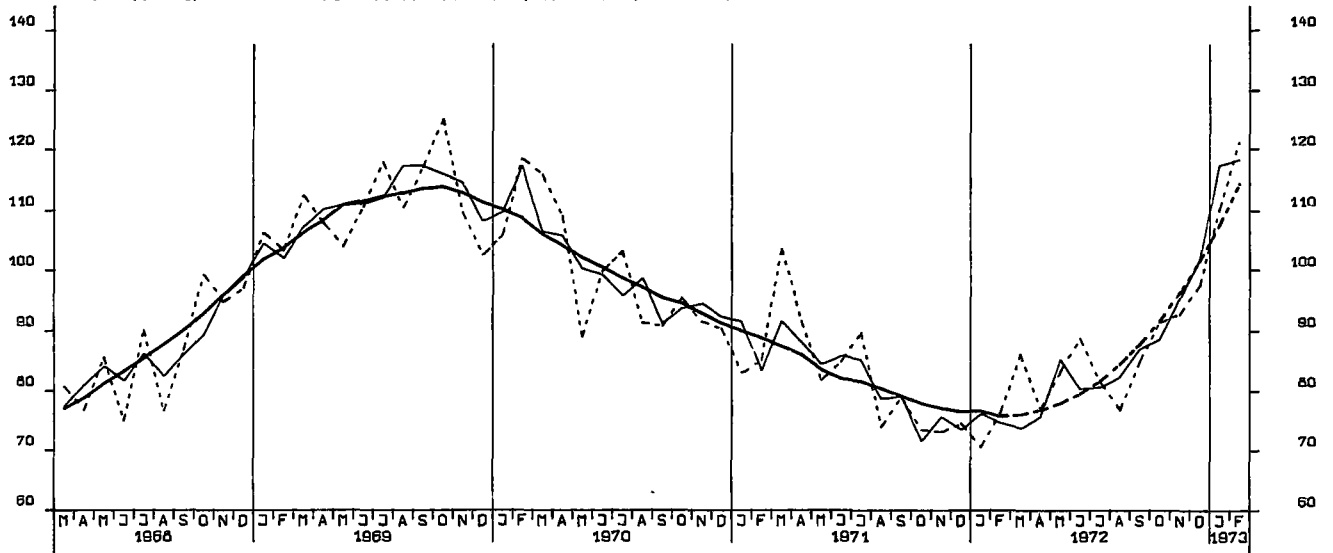



UMSAETZE (VERTINDEX), VERARBEITENDE INDUSTRIE (O.NUG), INSG., 1970 = 100

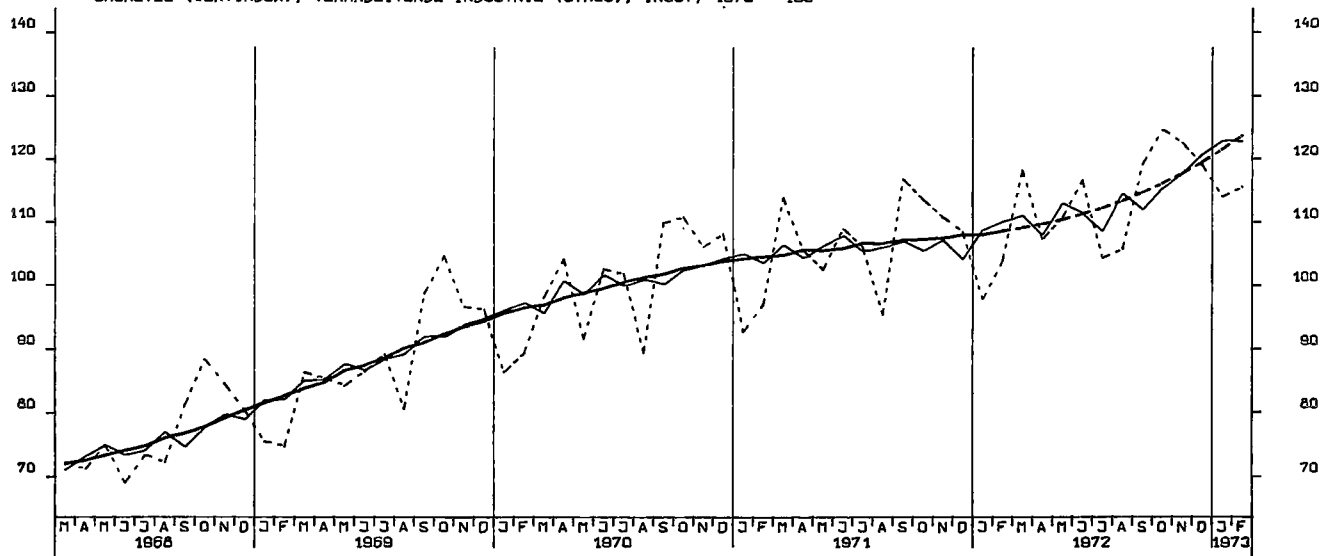

UMSAETZE (VERTINDEX), VERARBEITENDE INDUSTRIE (O.NUG), INLAND, 1970 = 100

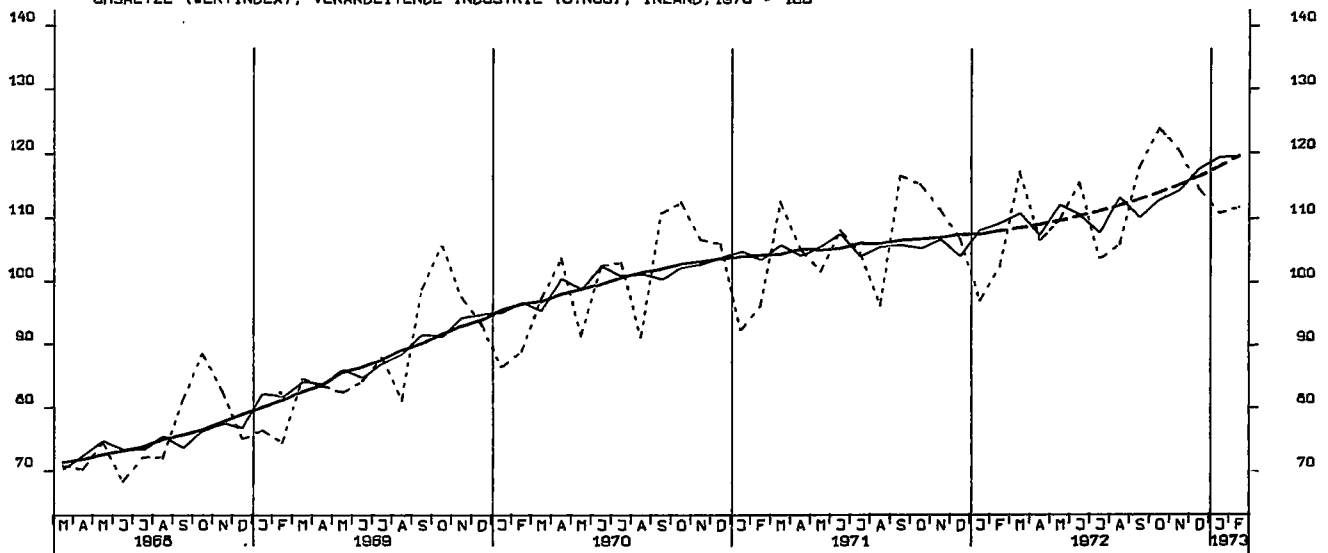

UMSAETZE (VERTINDEX), VERARBEITENDE INDUSTRIE (O.NUG), AUSLAND, 1970 = 100

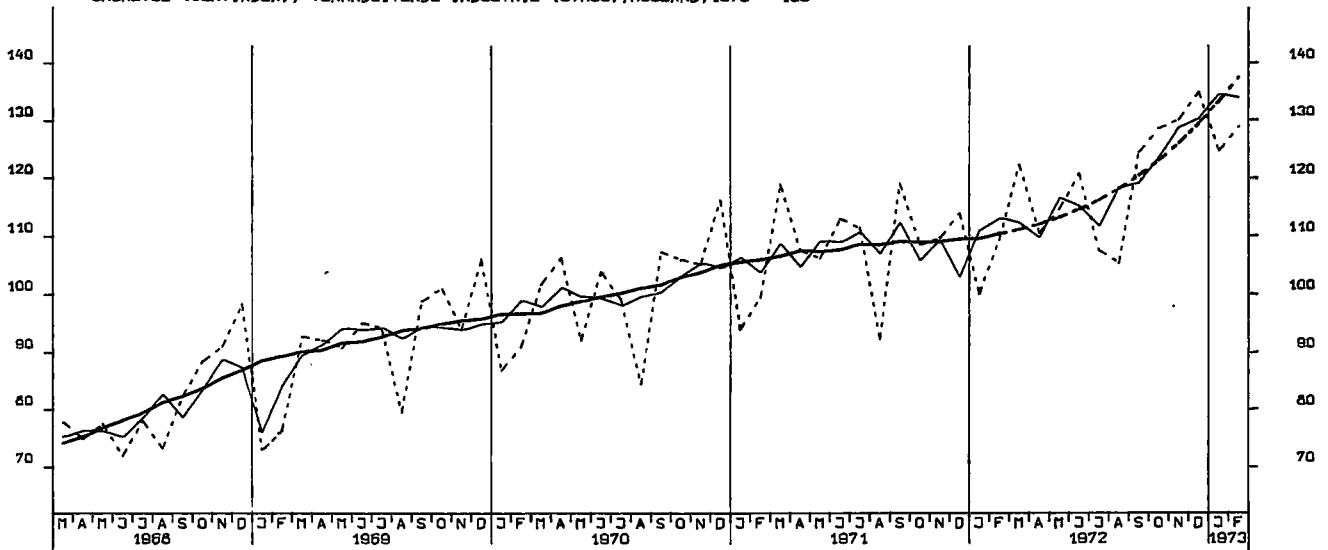

UMSAETZE (VERTINDEX), GRUNDST.-U.PROD.GUETERIND., INSGESAMT, 1970 = 100

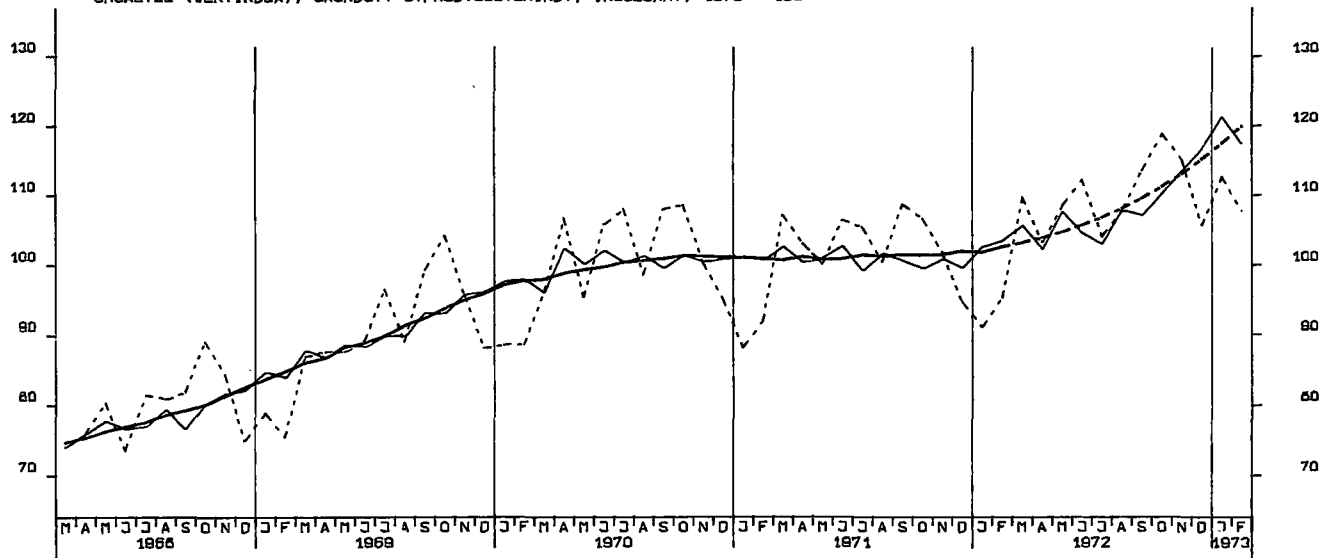

UMSAETZE (VERTINDEX), INVESTITIONSGUETERINDUSTRIEN, INSGESAMT, 1970 = 100

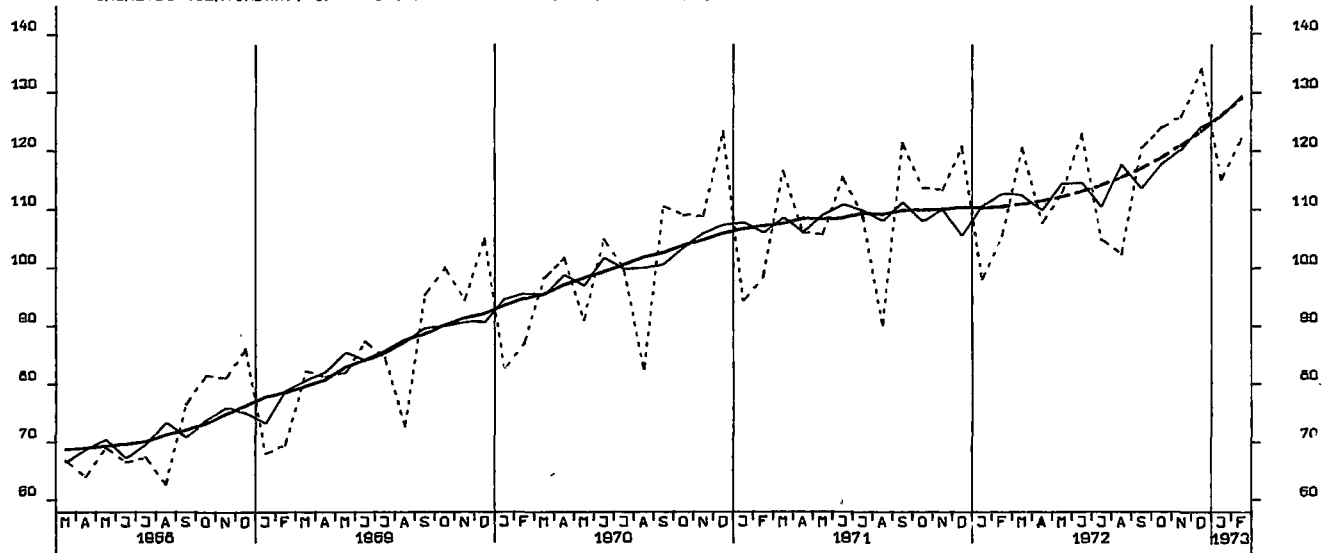

UMSAETZE (VERTINDEX), VERBRAUCHSGUETERINDUSTRIEN, INSGESAMT, 1970 = 100

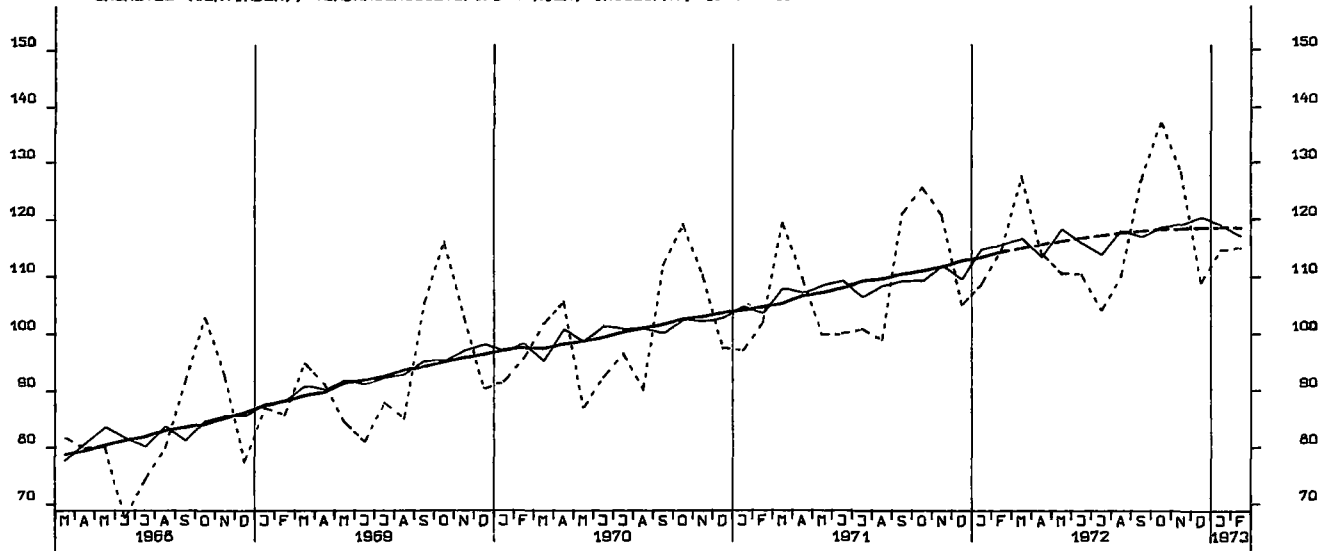

UMSAETZE (VERTINDEX), INVESTITIONSGUETERINDUSTRIEN, INLAND, 1970 = 100

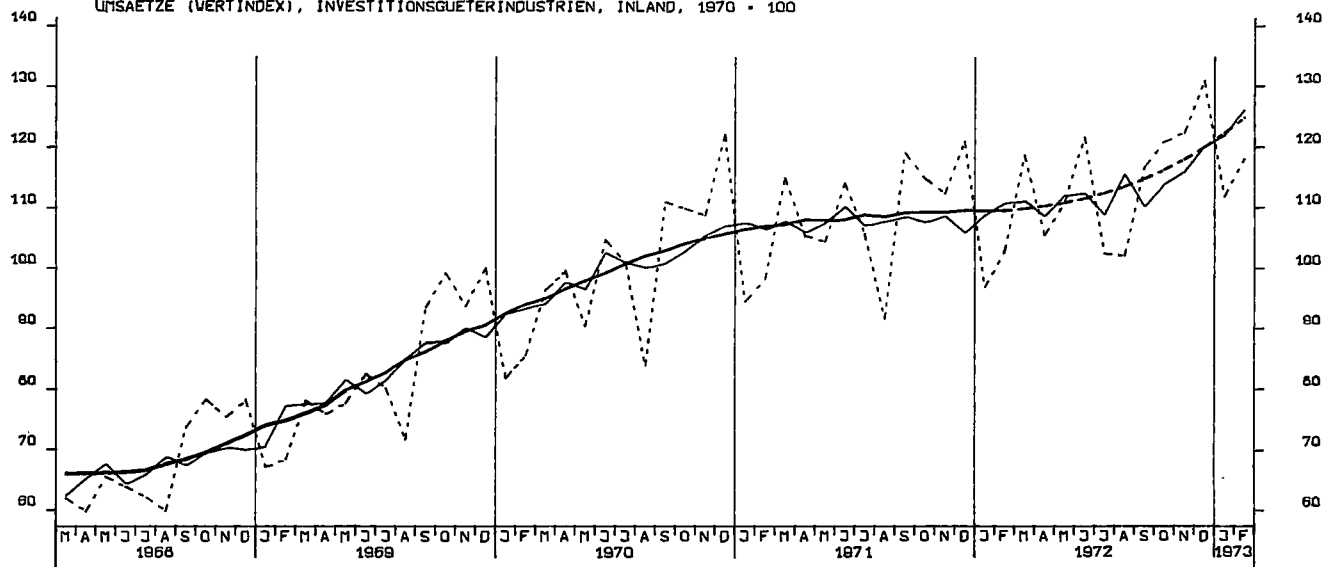

UMSAETZE (VERTINDEX), INVESTITIONSGUETERINDUSTRIEN, AUSLAND, 1970 = 100

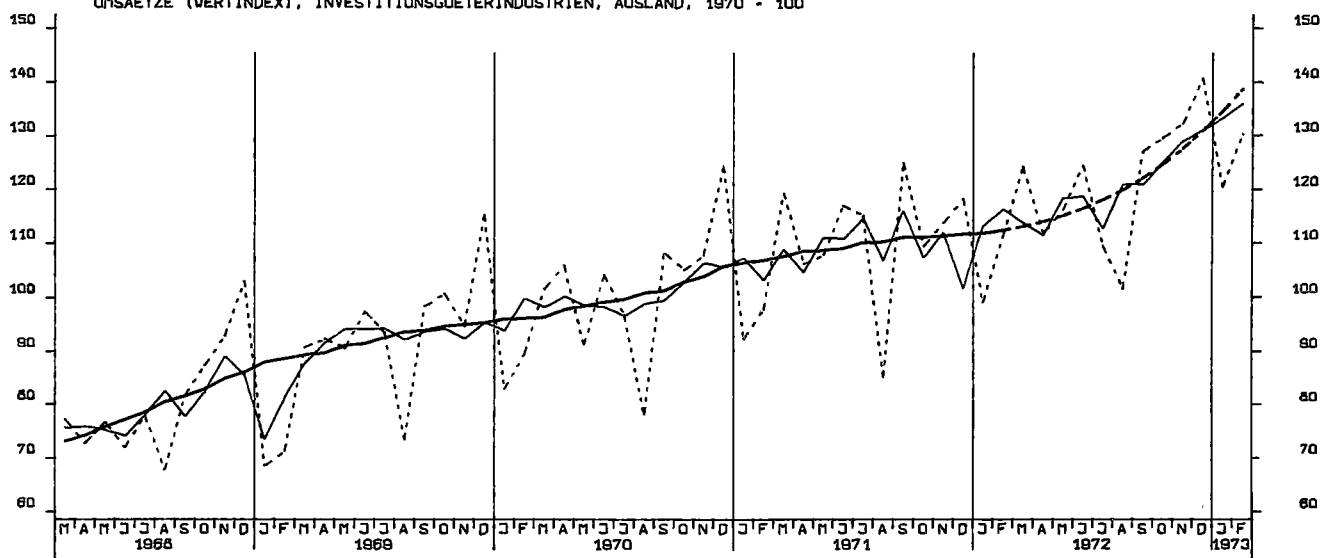

UMSAETZE (VERTINDEX), MASCHINENBAU, INSGESAMT, 1970 = 100

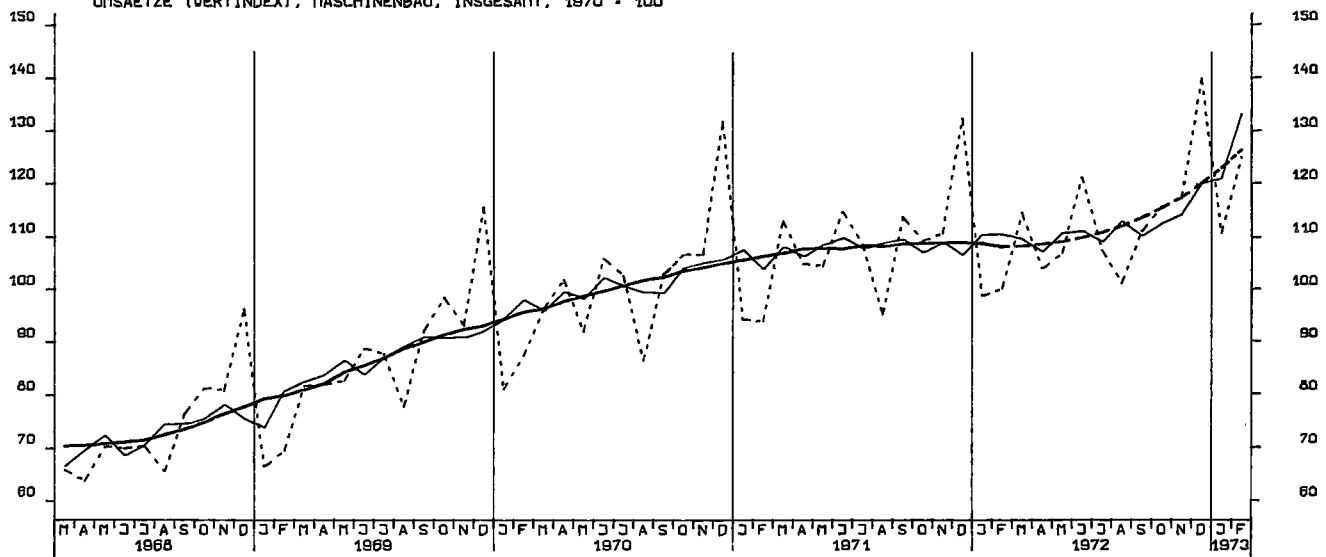

UMSAETZE (VOLUMENINDEX), VERARB. INDUSTRIE (O.NUG), INSGESAMT, 1970 = 100

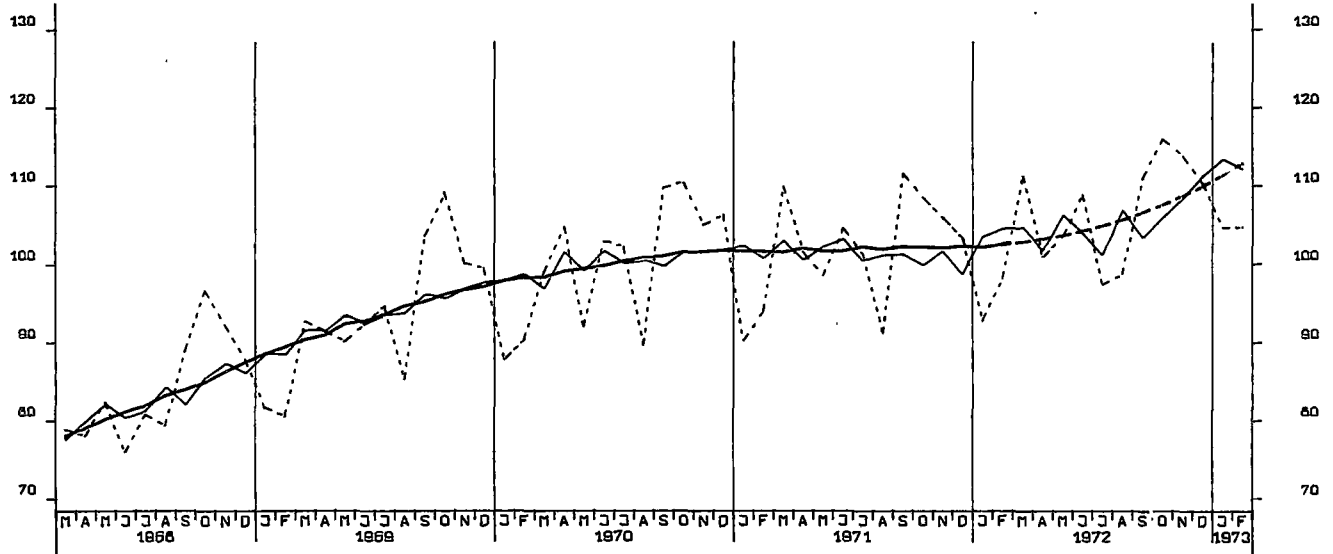

UMSAETZE (VOLUMENINDEX), VERARB. INDUSTRIE (O.NUG), INLAND, 1970 = 100

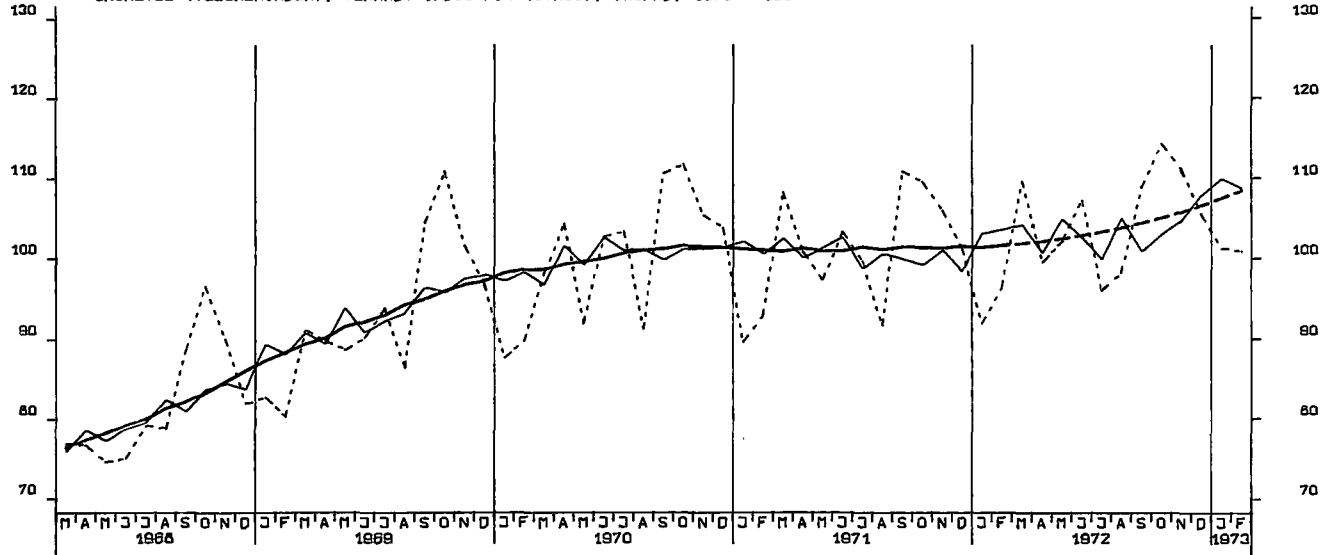

UMSAETZE (VOLUMENINDEX), VERARB. INDUSTRIE (O.NUG), AUSLAND, 1970 = 100

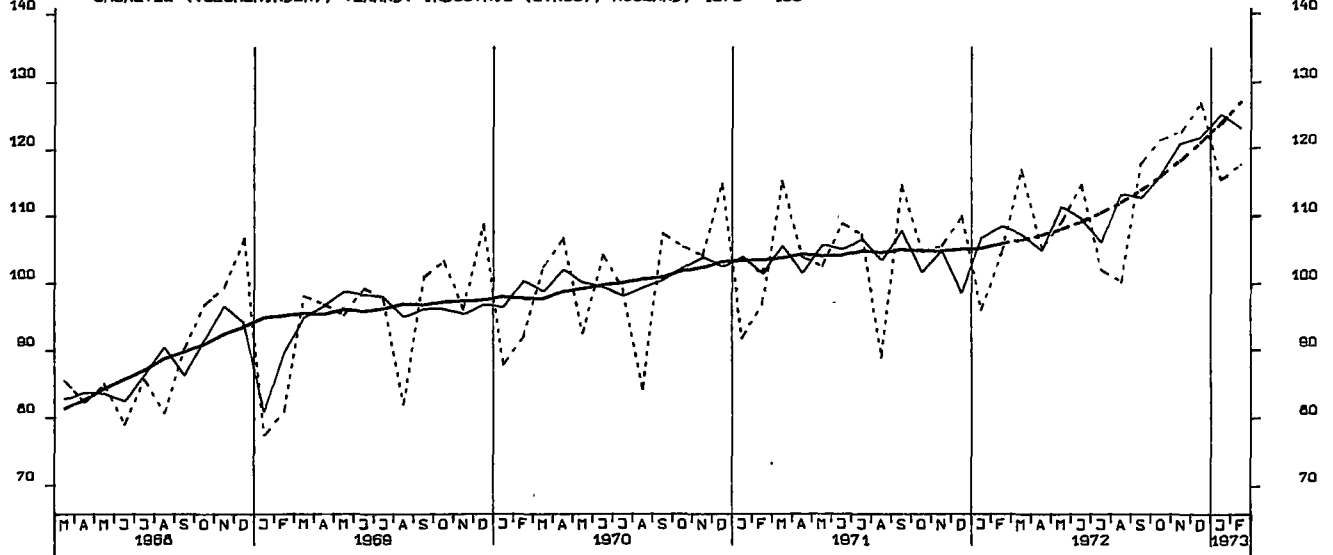

UMSAETZE (VOLUMENINDEX), GRUNDST.-U.PROD.GUETERIND. INSGESAMT, 1970 = 100

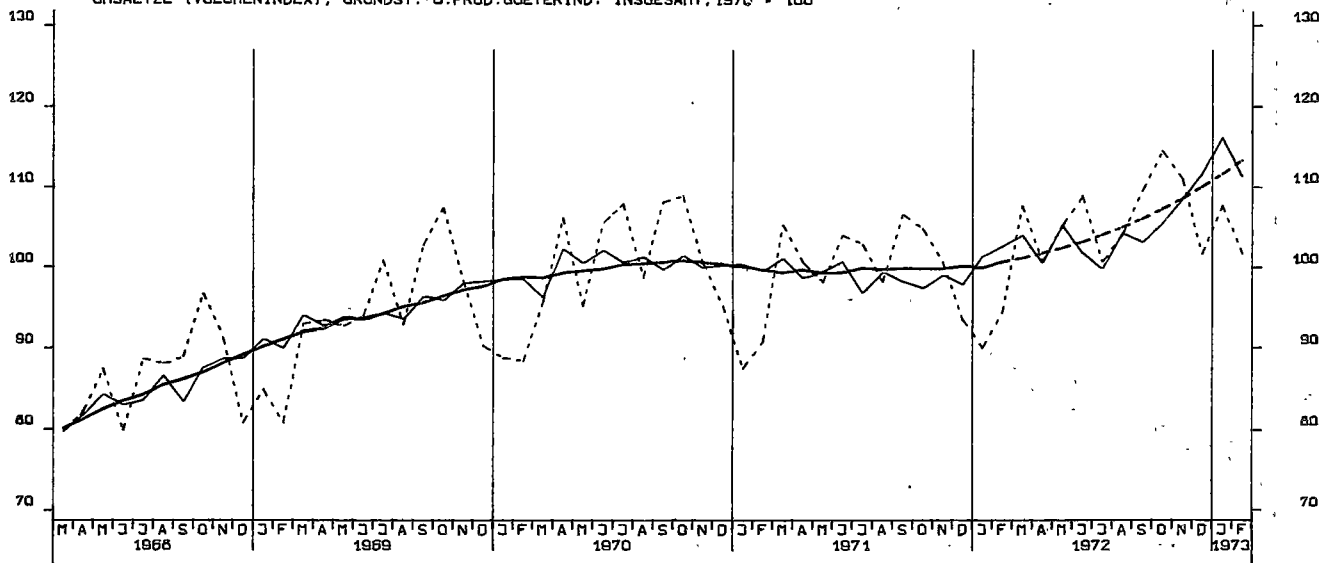

UMSAETZE (VOLUMENINDEX), INVESTITIONSGUETERIND., INSGESAMT, 1970 = 100

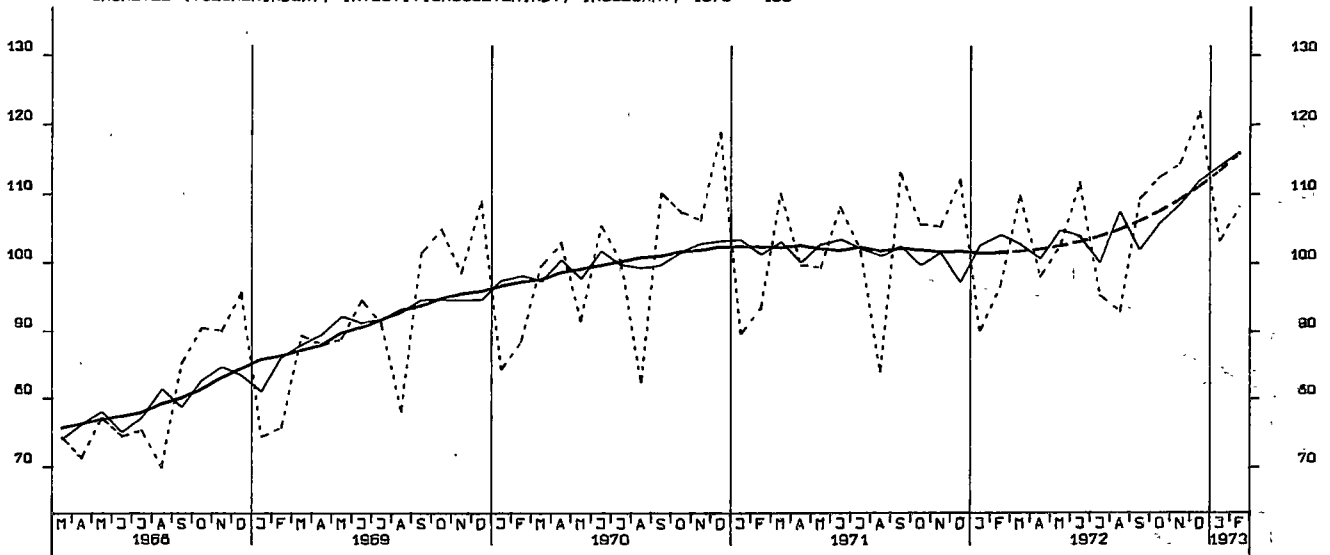

UMSAETZE (VOLUMENINDEX), VERBRAUCHSGUETERIND., INSGESAMT, 1970 = 100

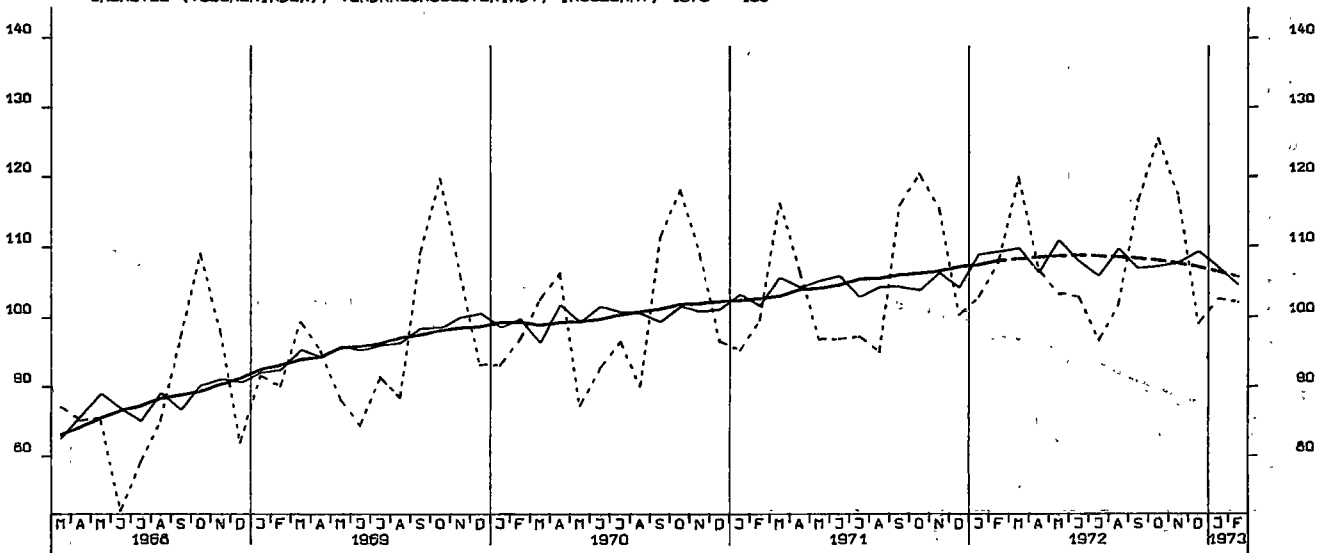

UMSAETZE (VOLUMENINDEX), INVESTITIONSGUETERIND., INLAND, 1970 = 100

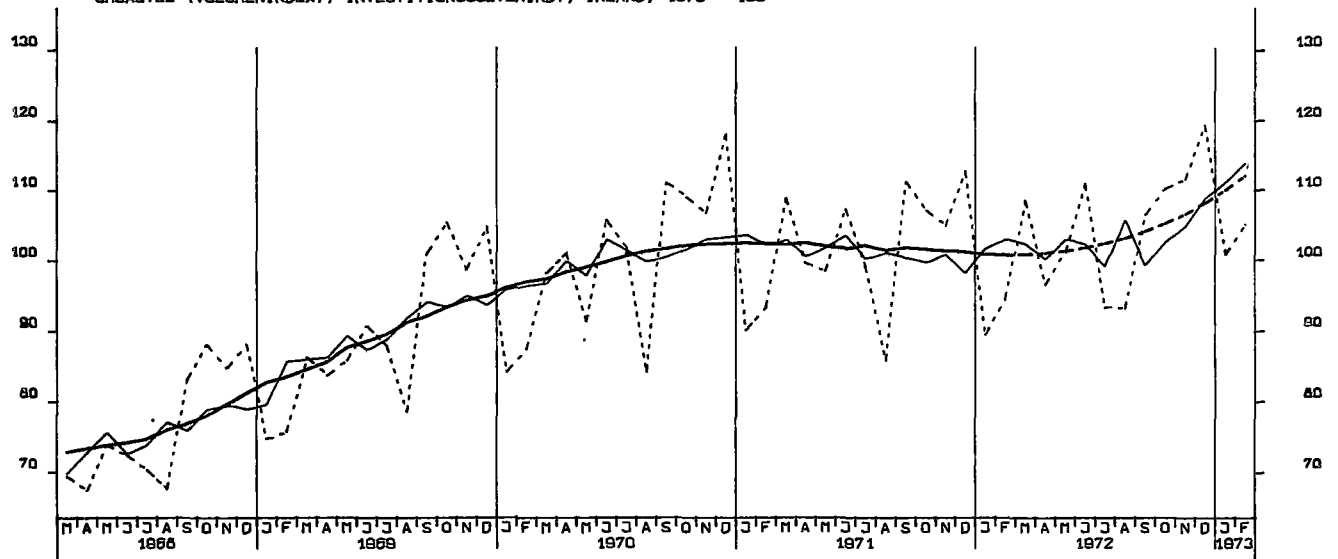

UMSAETZE (VOLUMENINDEX), INVESTITIONSGUETERIND., AUSLAND, 1970 = 100

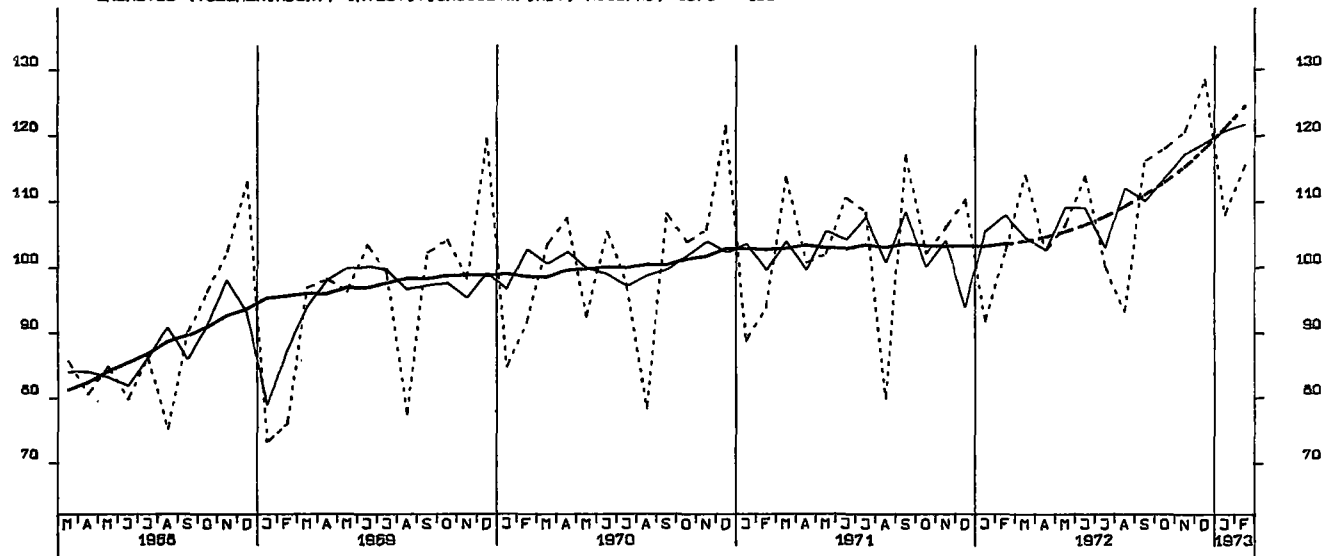

UMSAETZE (VOLUMENINDEX), MASCHINENBAU, INSGESAMT, 1970 = 100

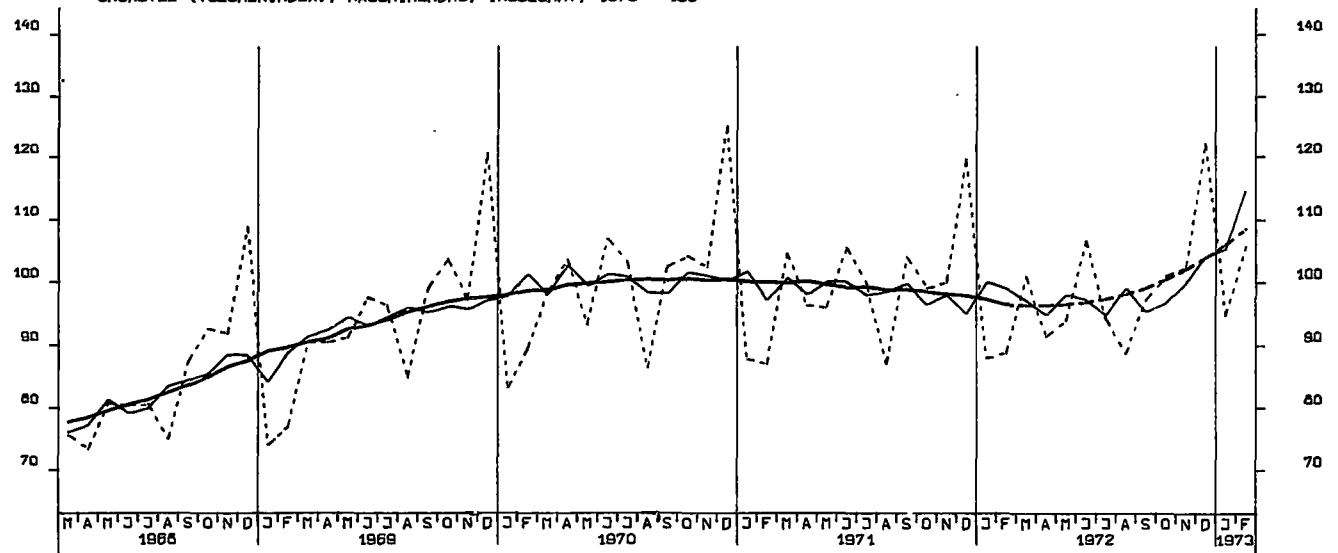

BAUGENEHMIGUNGEN, VERANSCHL. REINE BAUKOSTEN, WOHN- U. NICHTWOHNGES. 1970=100

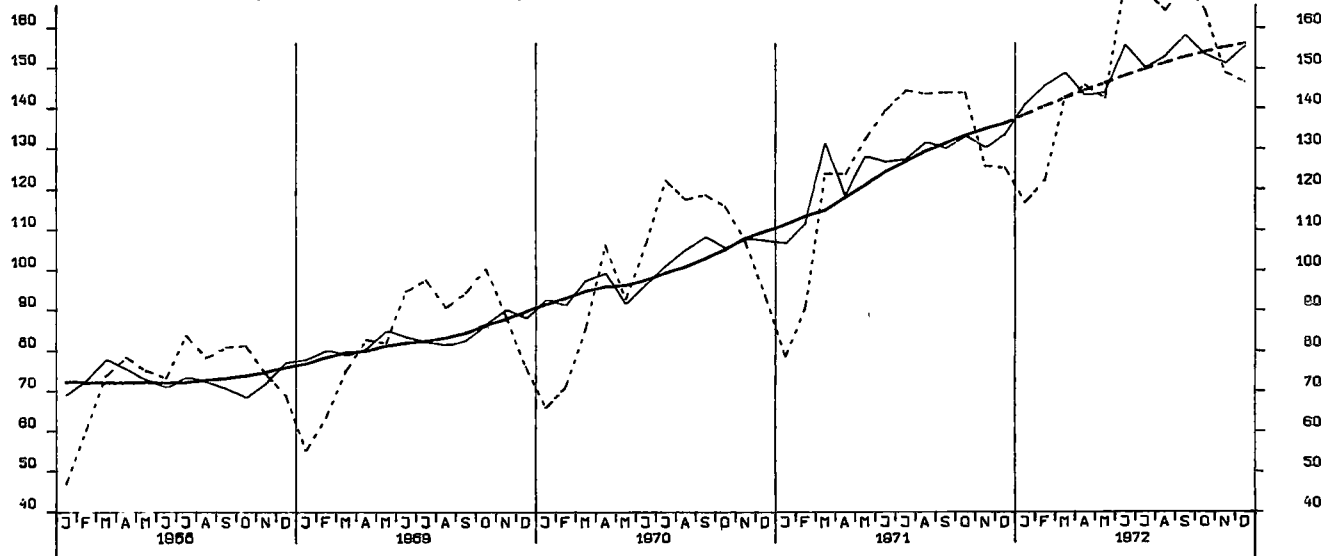

GENEHMIGTE WOHNUNGEN (ANZAHL)



FERTIGGESTELLTE WOHNUNGEN (ANZAHL)

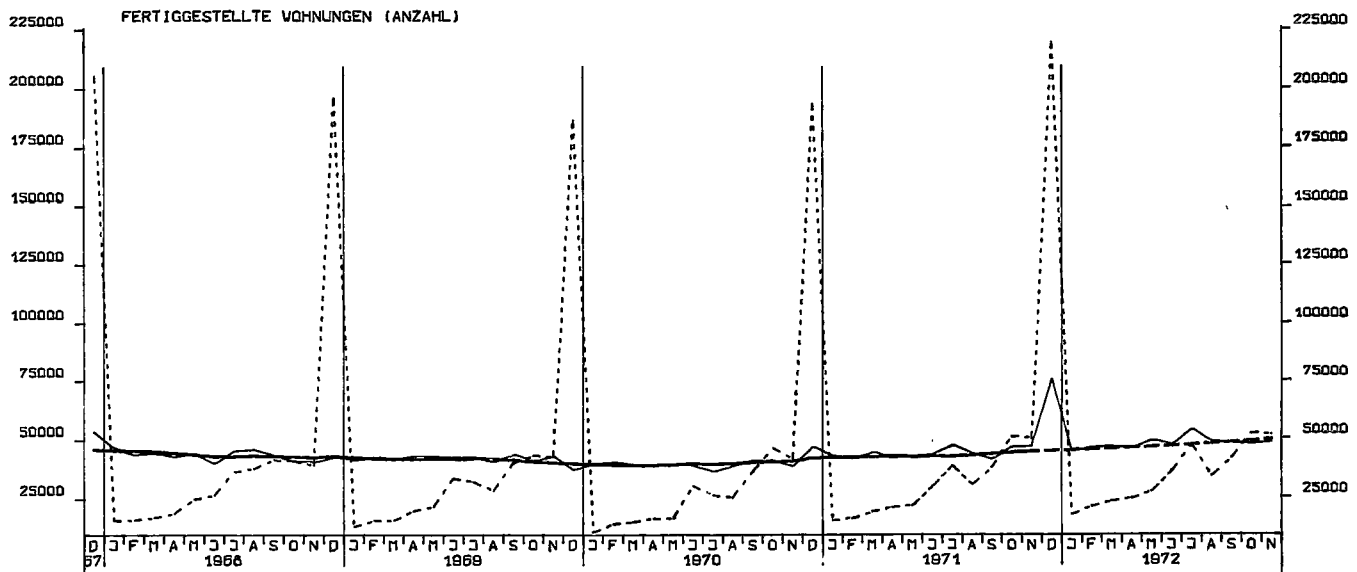

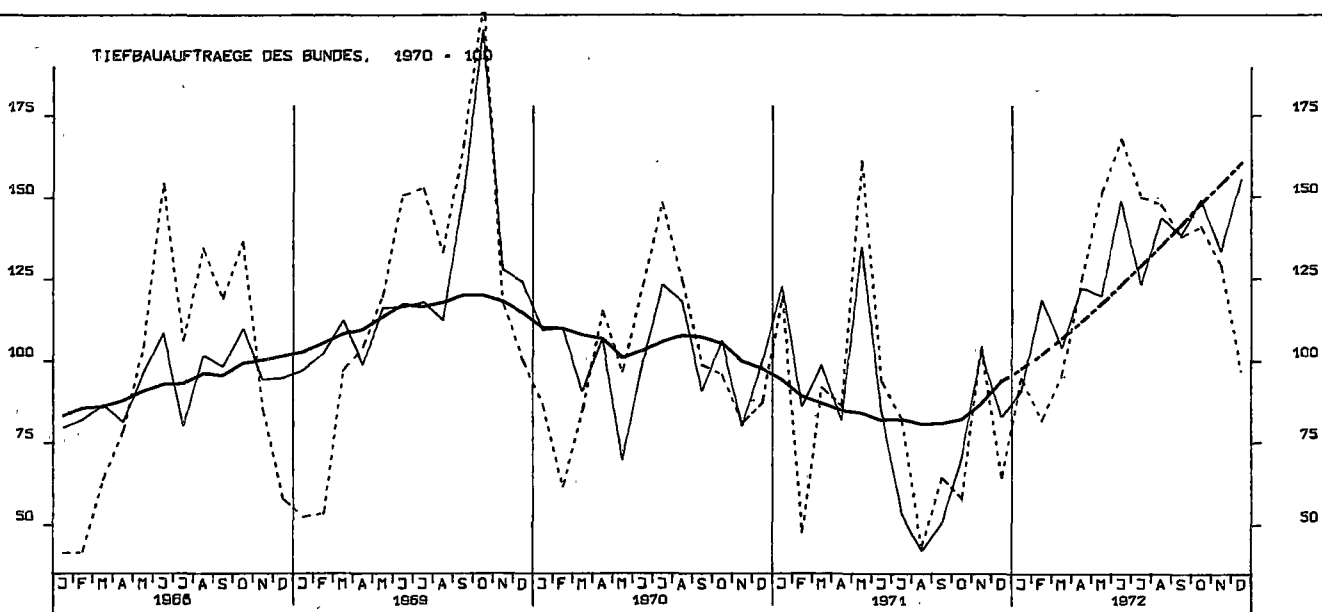
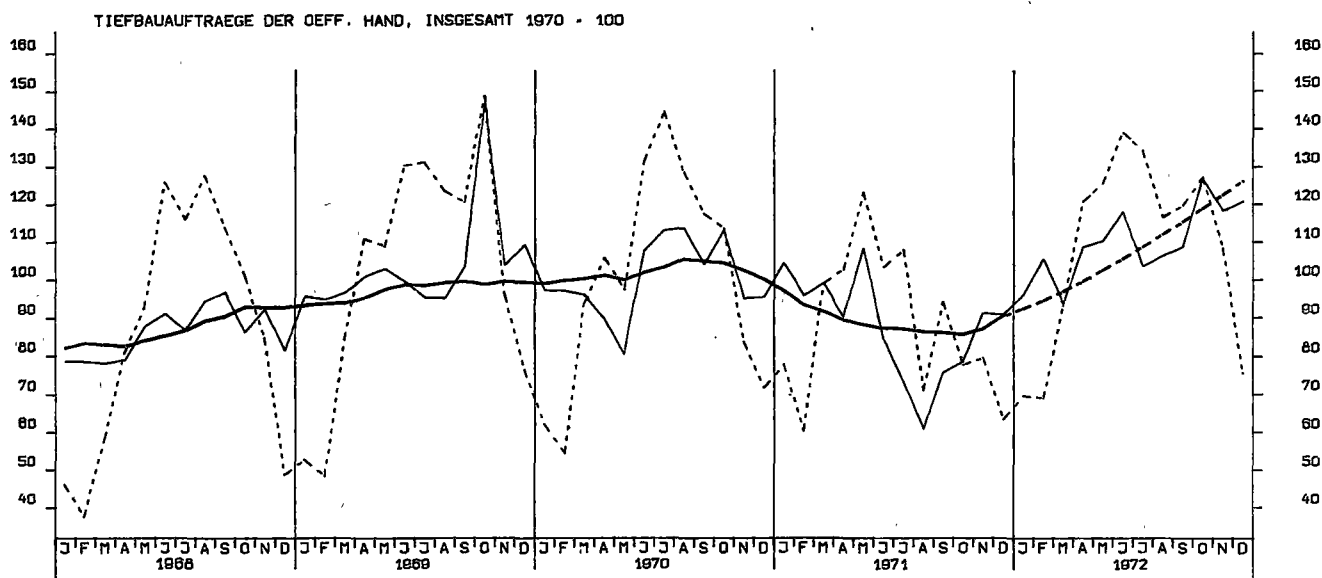
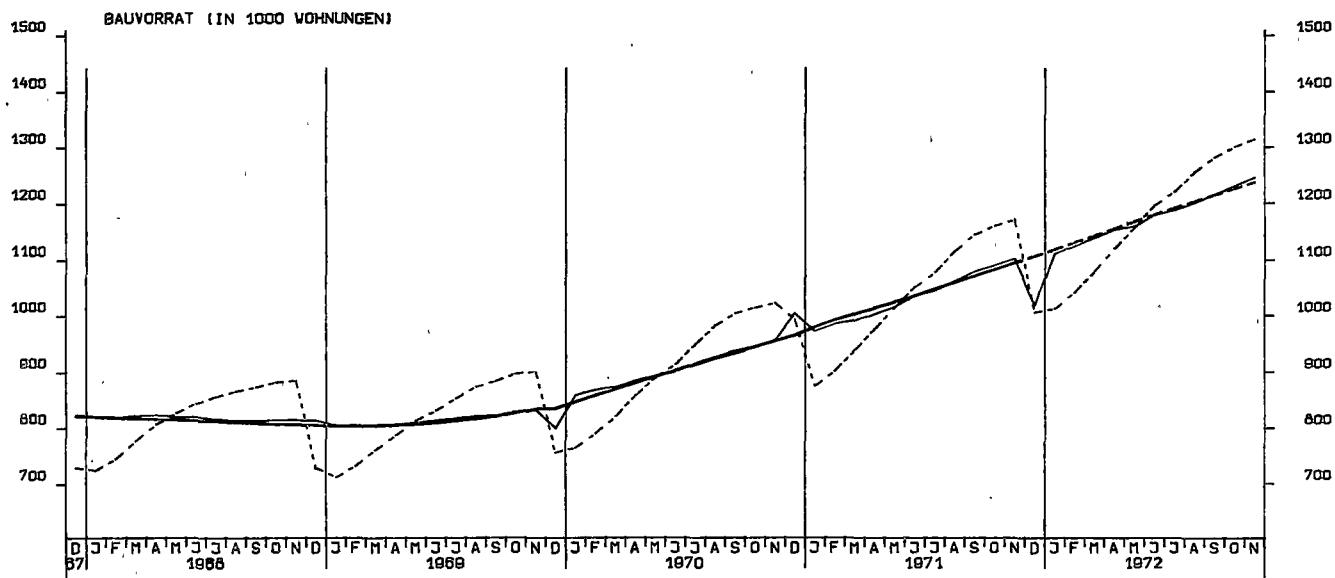



TIEFBAUAUFTRÄGE DER LÄNDER, 1970 = 100

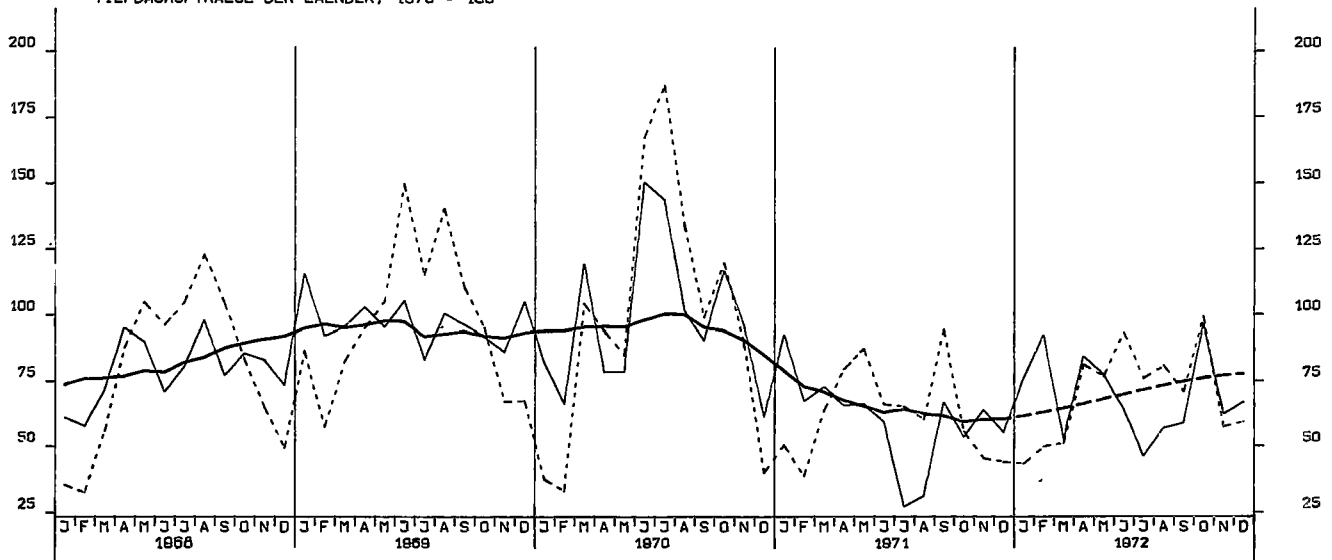

TIEFBAUAUFTRÄGE DER GEMEINDEN UND GEMEINDEVERBÄNDE, 1970 = 100

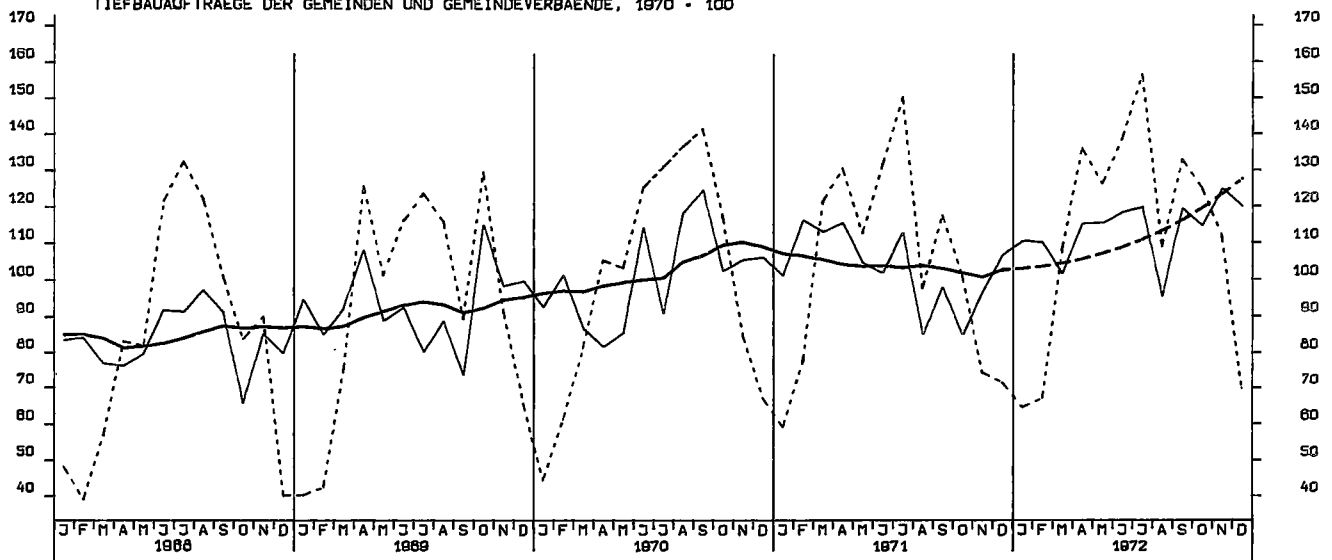

EINFUHR, INSGESAMT, TATSÄCHLICHE WERTE, MILL. DM

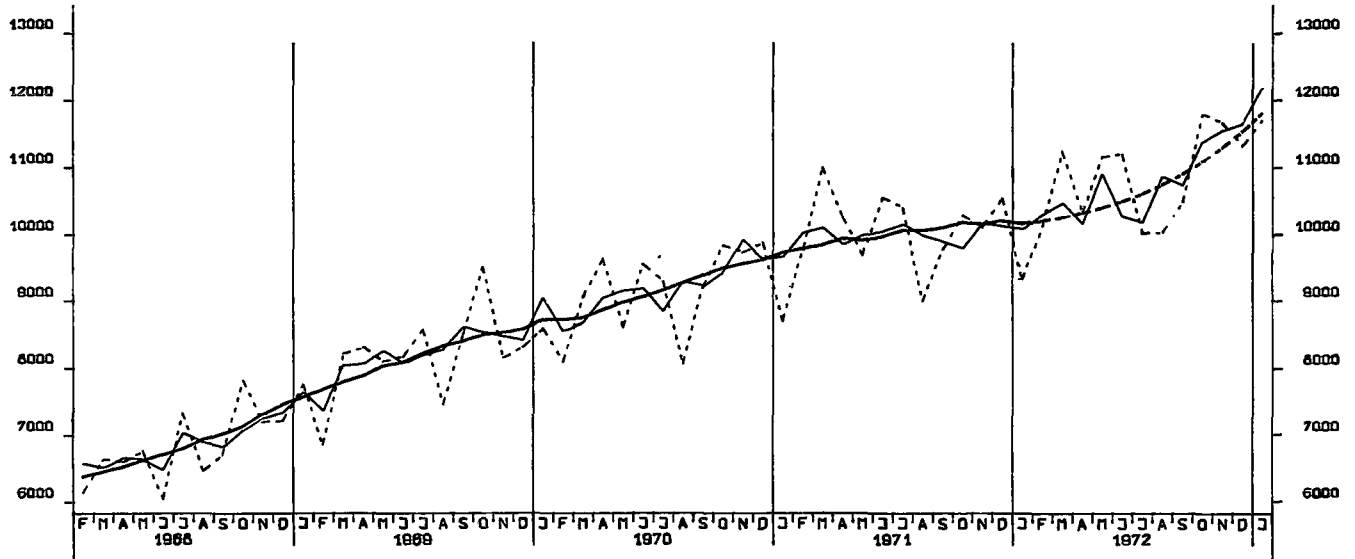

EINFUHR, ERNÄHRUNGSWIRTSCHAFT, TATSÄCHLICHE WERTE, MILL. DM

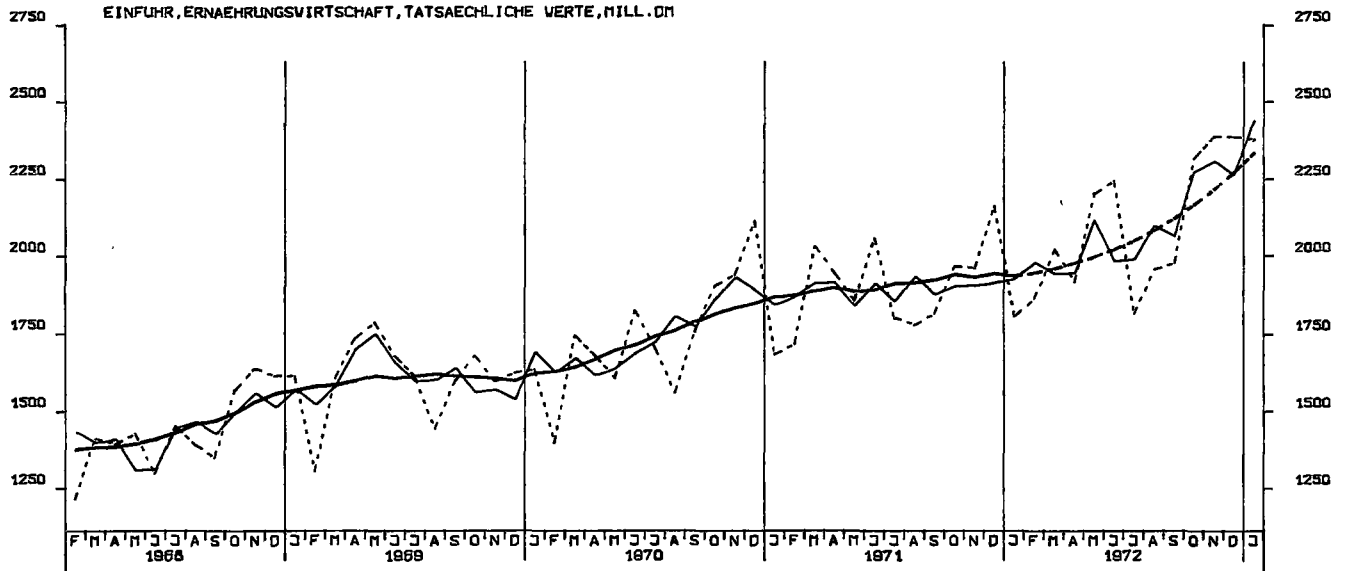

EINFUHR, GEWERBL. WIRTSCHAFT (O. GUETER BUNDESREG), TATSÄCHL. WERTE, MILL. DM

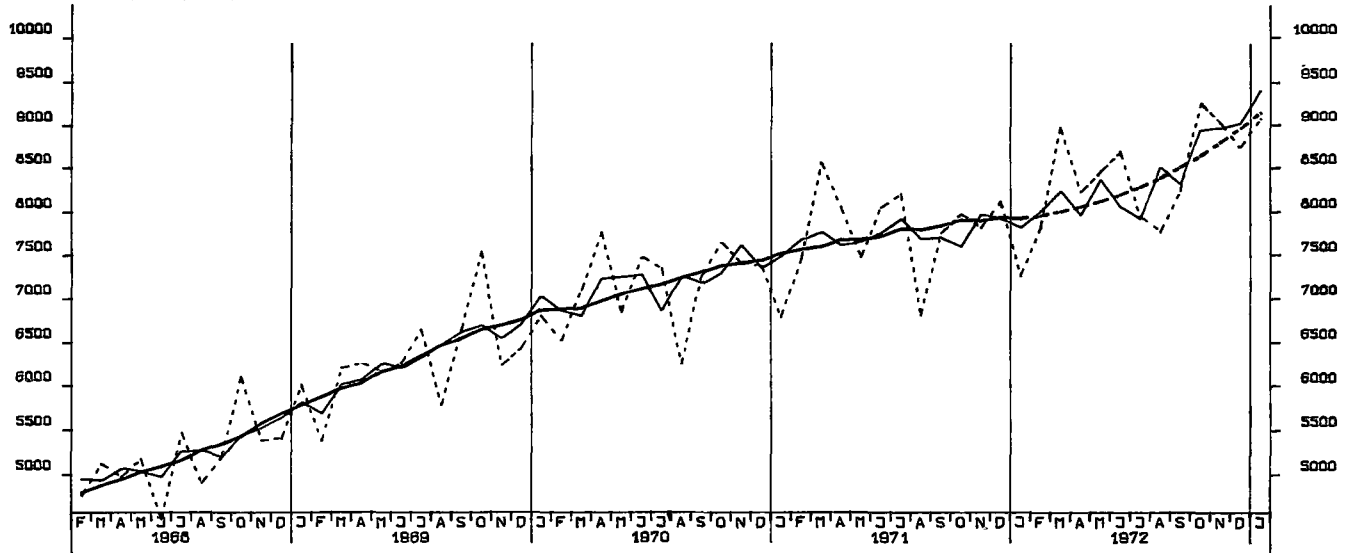

EINFUHR, ROHSTOFFE, TATSÄCHLICHE WERTE, MILL. DM

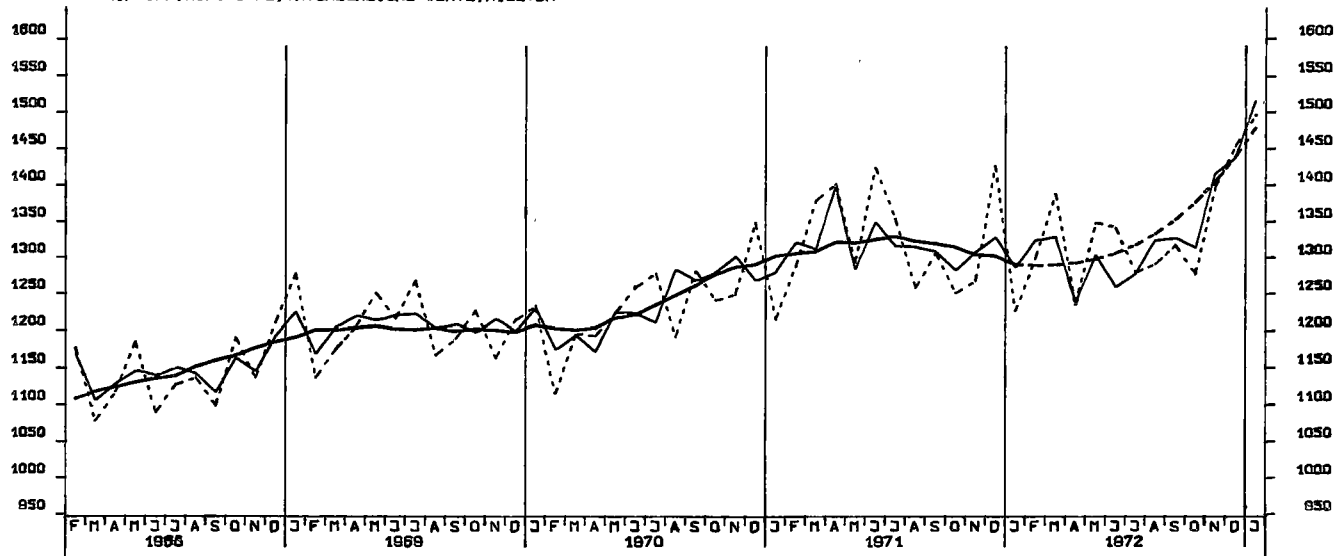

EINFUHR, ENDERZEUGNISSE (O. GUETER BUNDESREG), TATSÄCHLICHE WERTE, MILL. DM

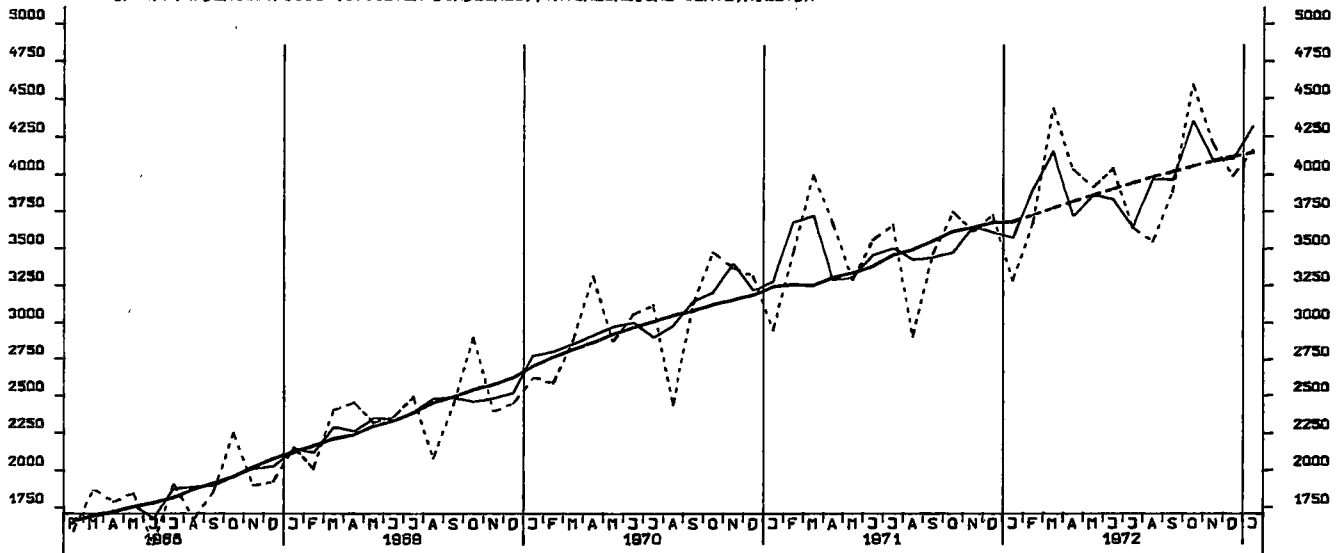

EINFUHR, HALBWAREN UND VORERZEUGNISSE, TATSÄCHLICHE WERTE, MILL. DM

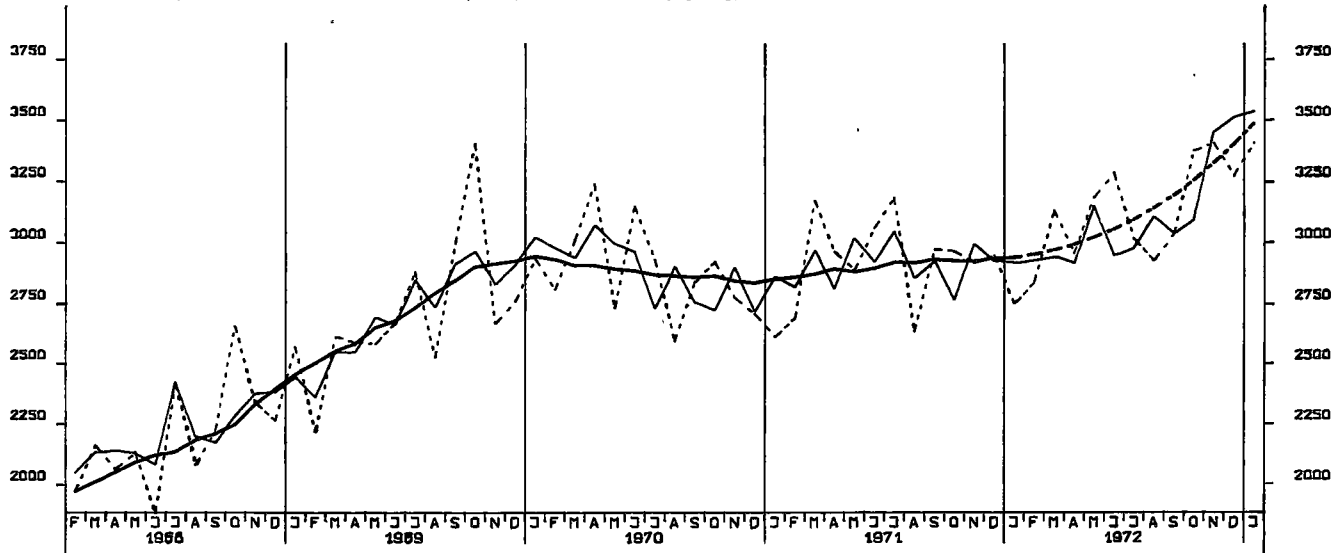

EINFUHR, EG-LÄNDER, TATSÄCHLICHE WERTE

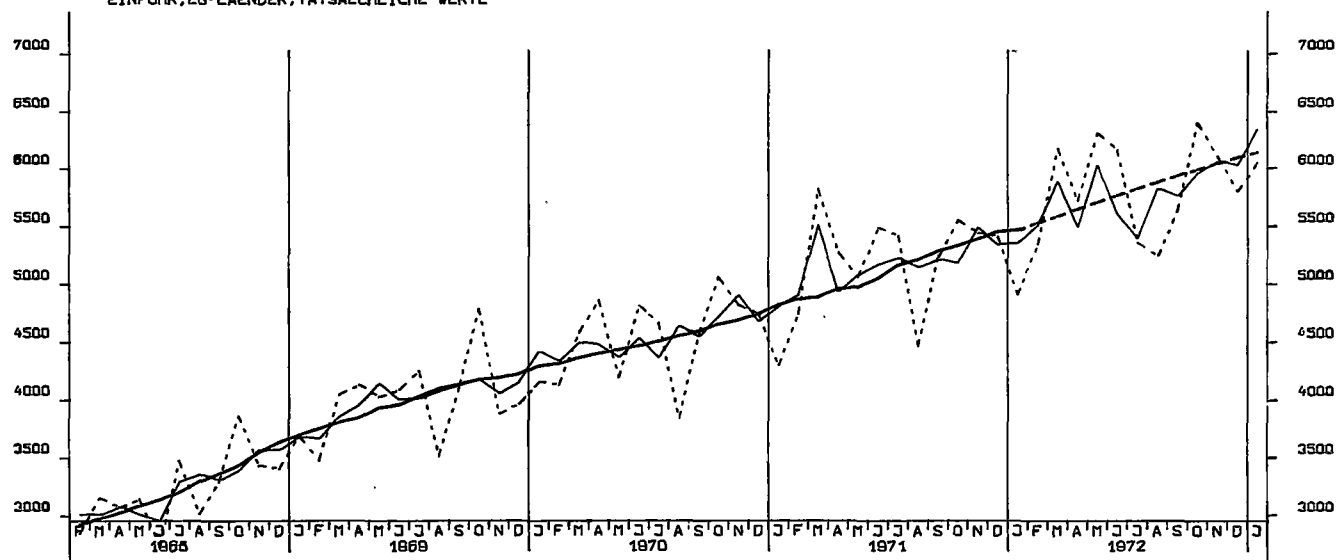

AUSFUHR, INSGESAMT, TATSÄCHLICHE WERTE, MILL. DM

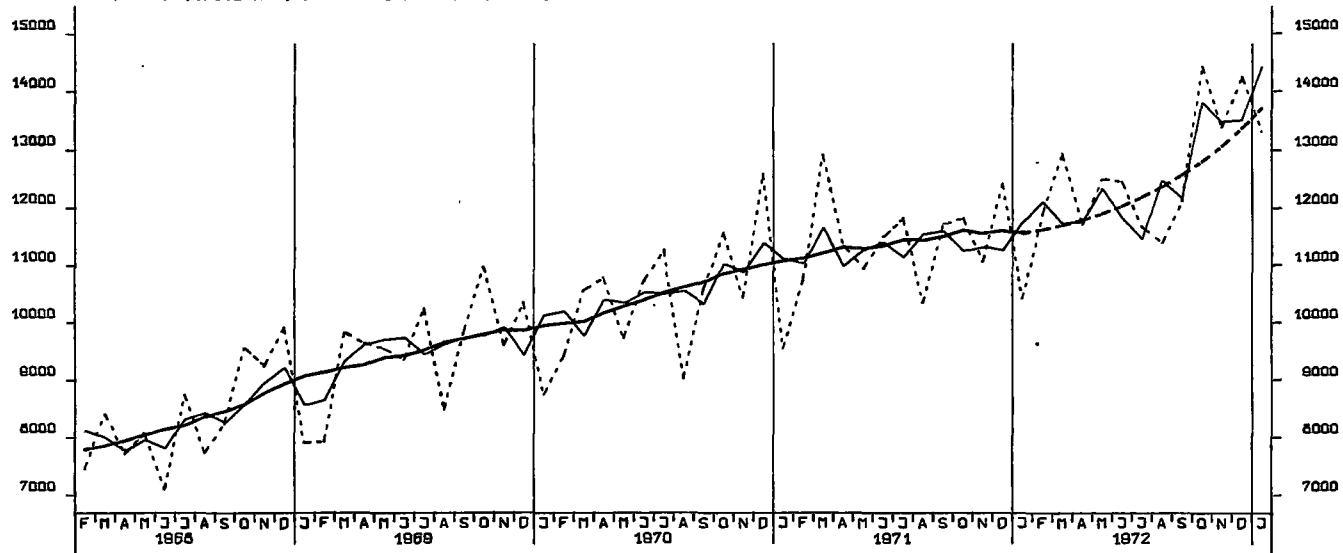

AUSFUHR, EG-LAENDER, TATSAEHLICHE VERTE

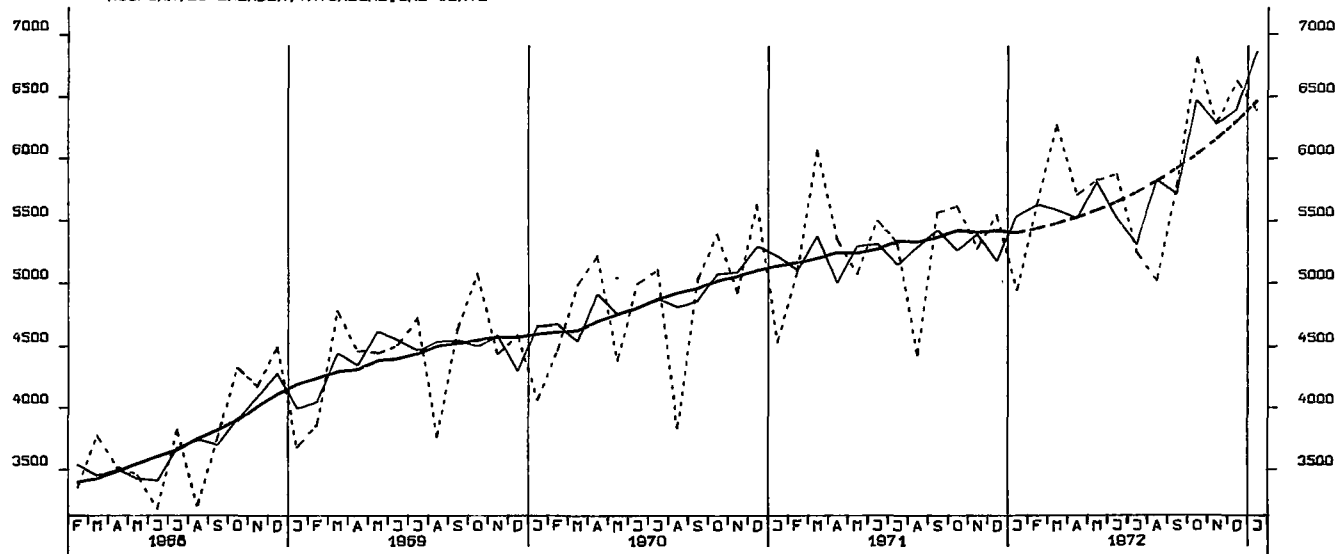

AUSFUHR, ANDERE EUROP. INDUSTRIELAENDER, TATSAEHLICHE VERTE

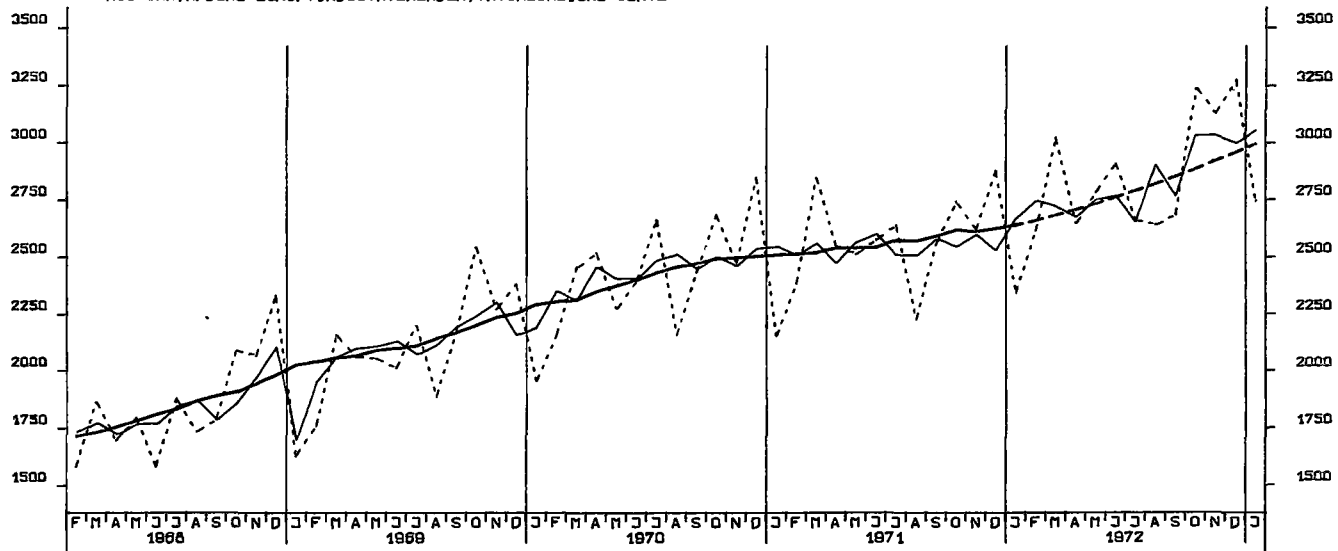

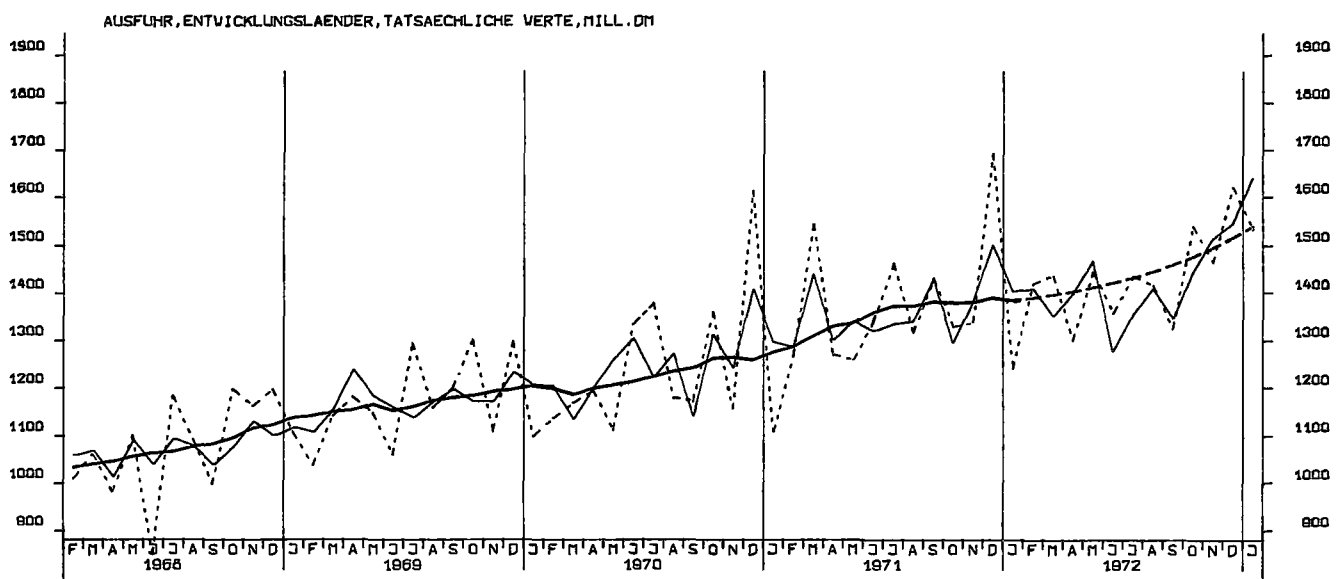
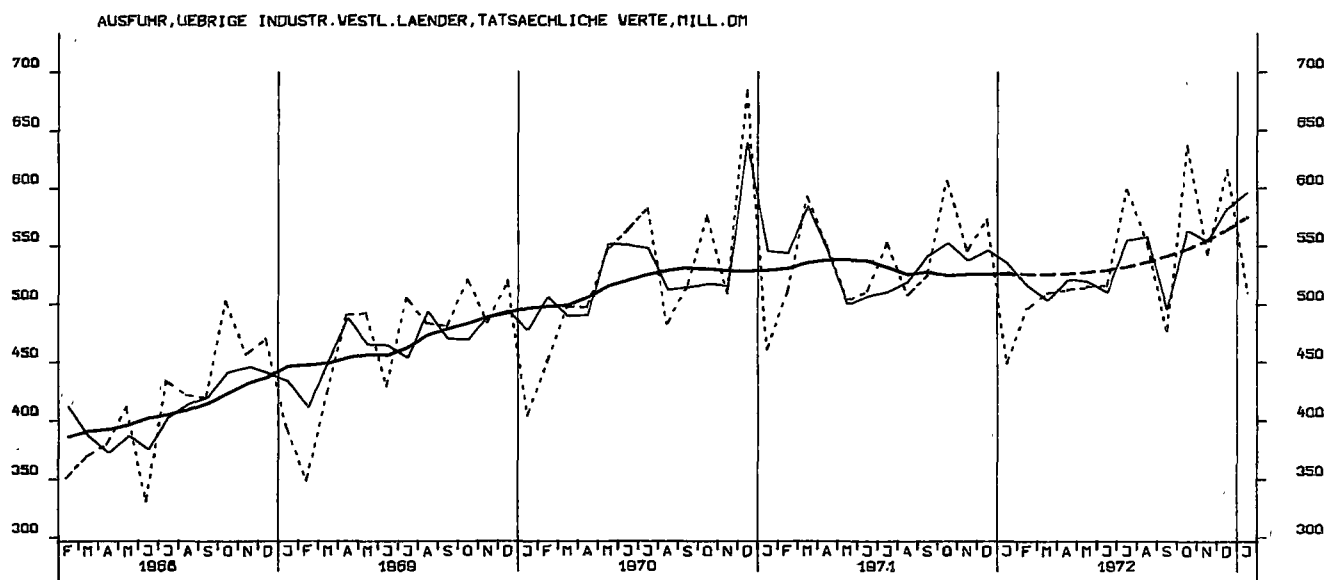
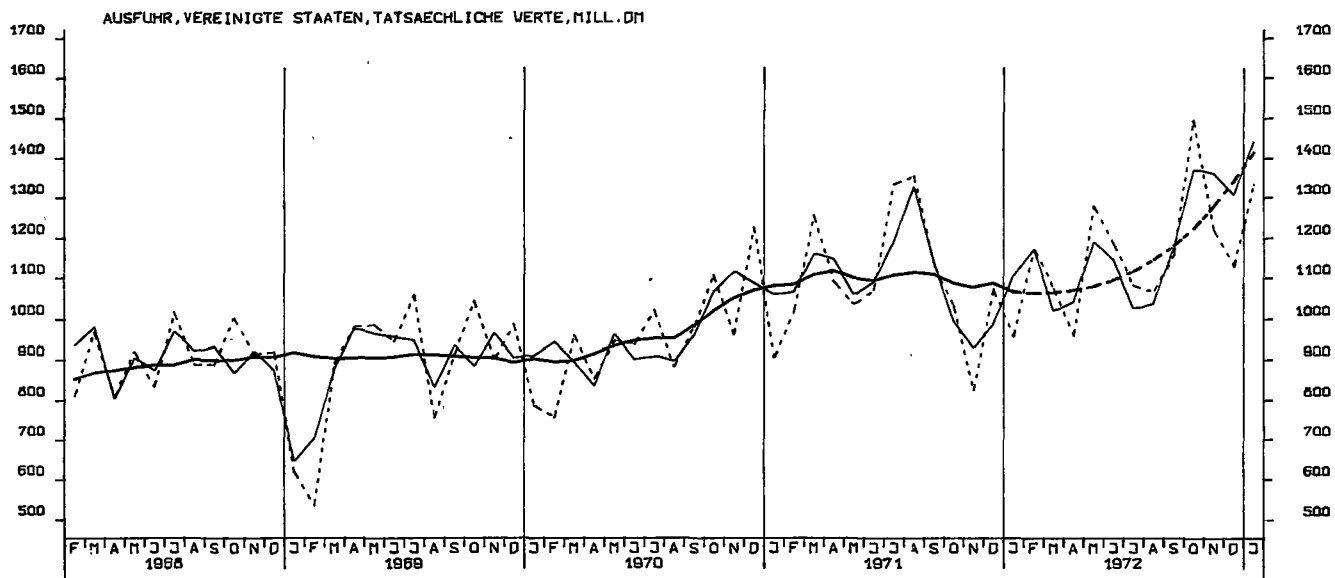

AUSFUHR, OSTBLOCKLAENDER, TATSAECHLICHE VERTE. MILL. DM

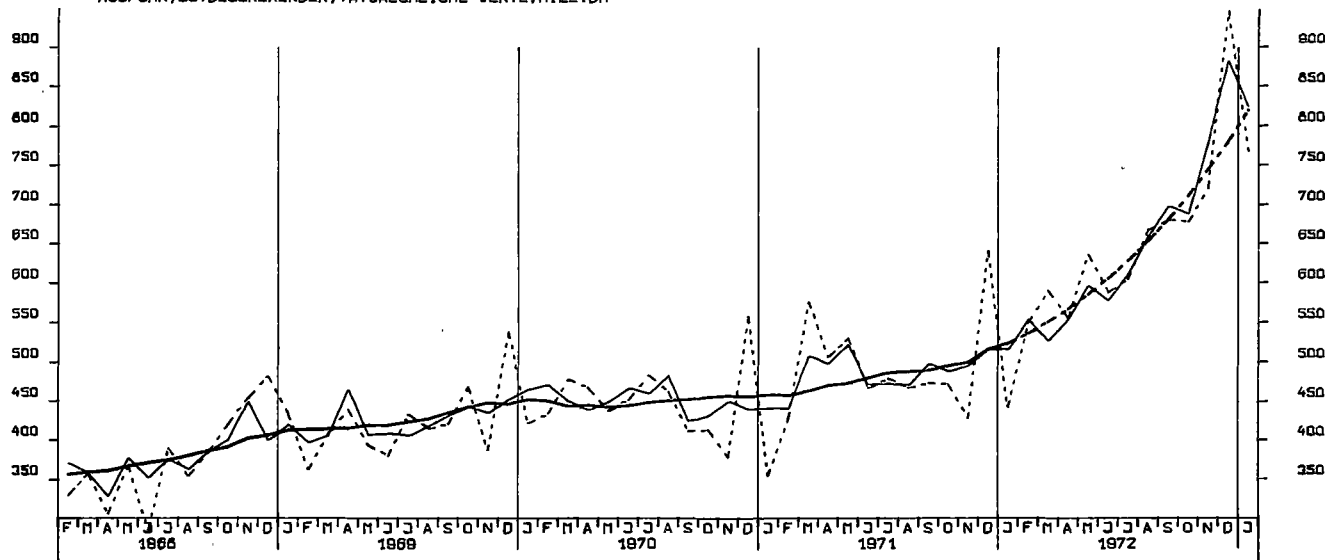

EINFUHR, INSGESAMT, VOLUMEN (BASIS 1962), MILL. DM

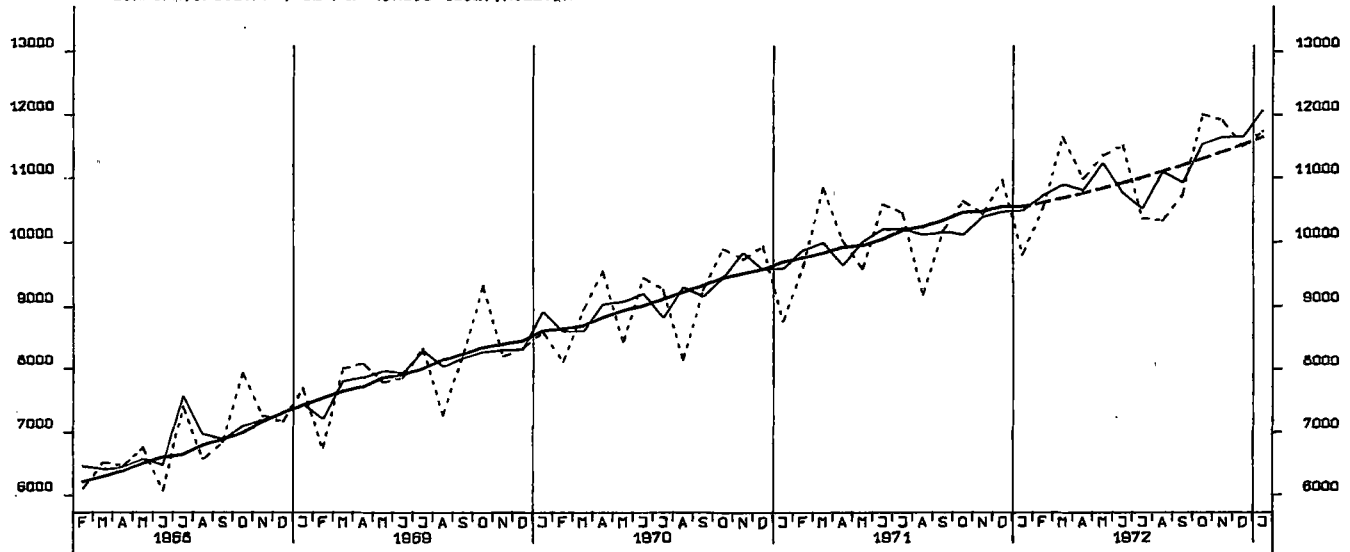

EINFUHR, URSPRUENGLICHE EG-LAENDER, VOLUMEN (BASIS 1962), MILL. DM

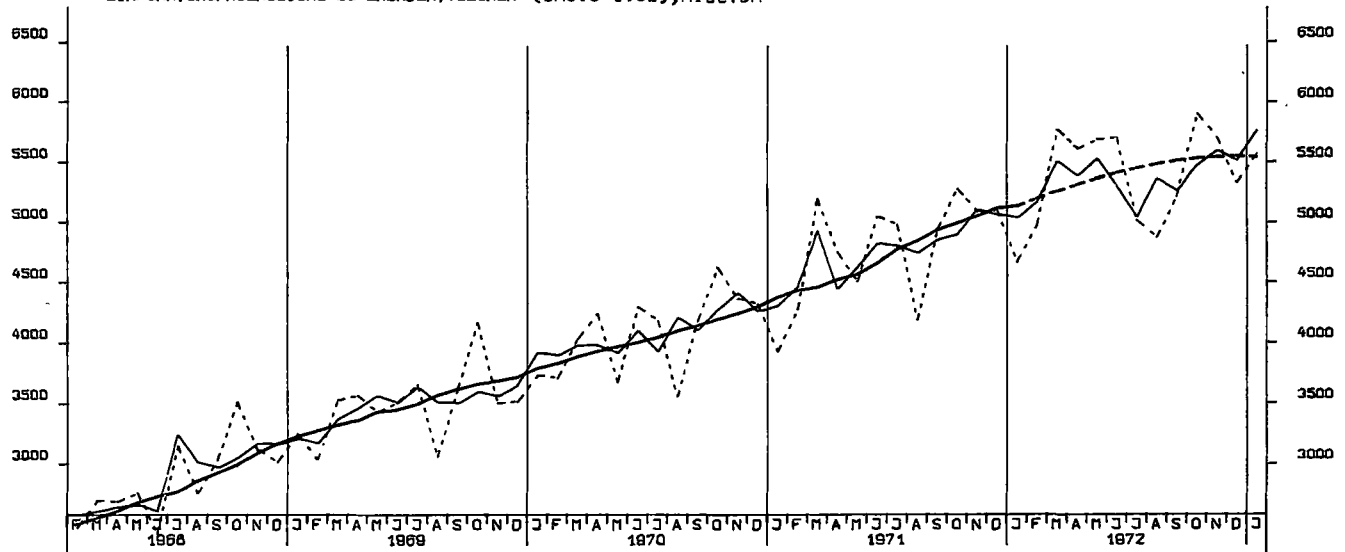

EINFUHR, UEBRIGE LAENDER, VOLUMEN (BASIS 1962), MILL. DM

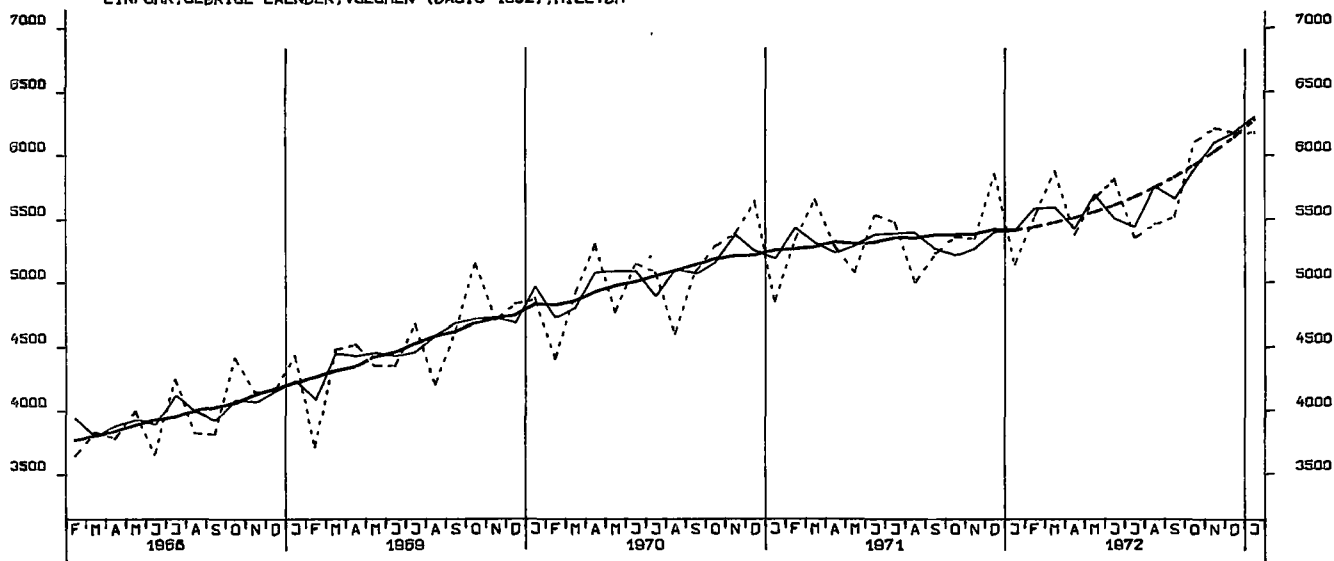

AUSFUHR, INSGESAMT, VOLUMEN (BASIS 1962), MILL. DM

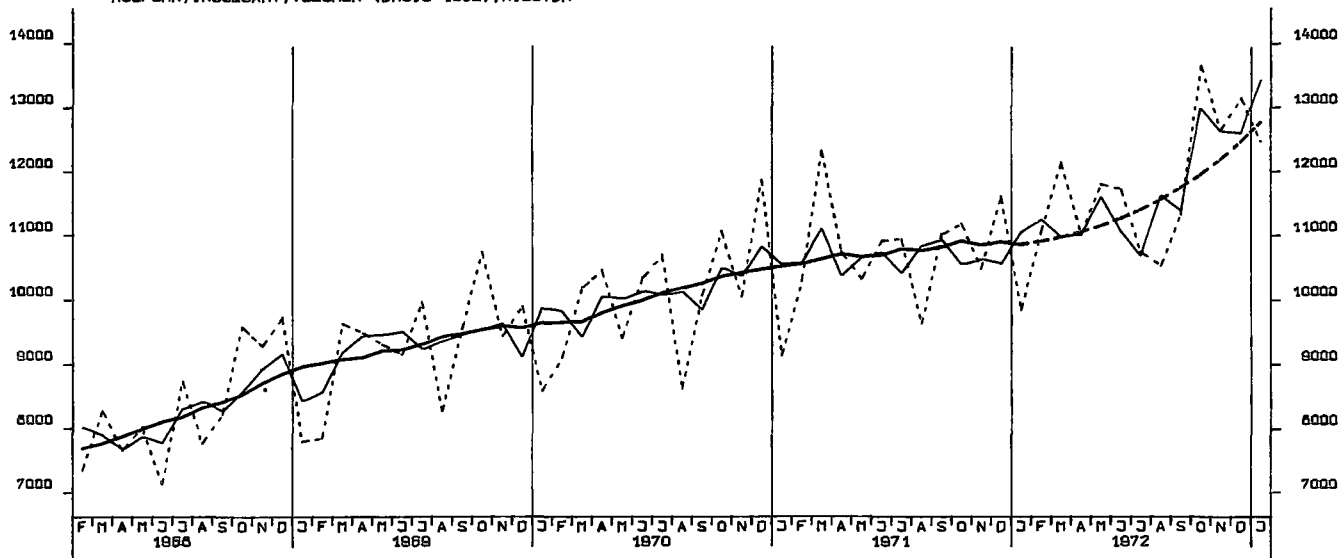

AUSFUHR, URSPRUENGLICHE EG-LAENDER, VOLUMEN (BASIS 1962), MILL. DM

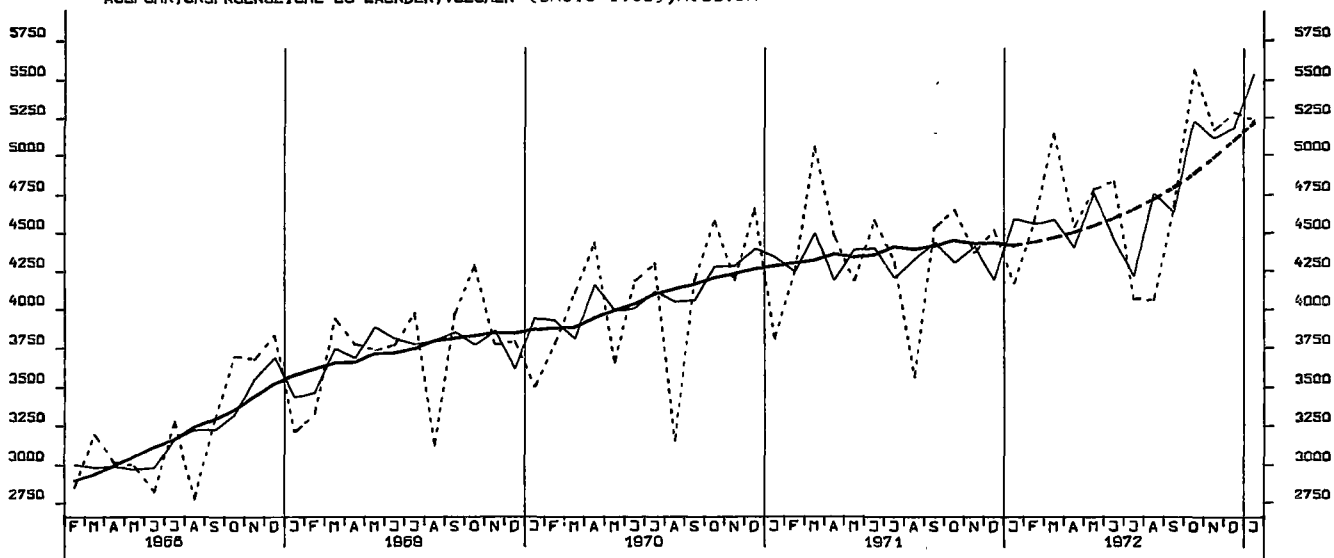



AUSFUHR, UEBRIGE LAENDER, VOLUMEN (BASIS 1962), MILL. DM

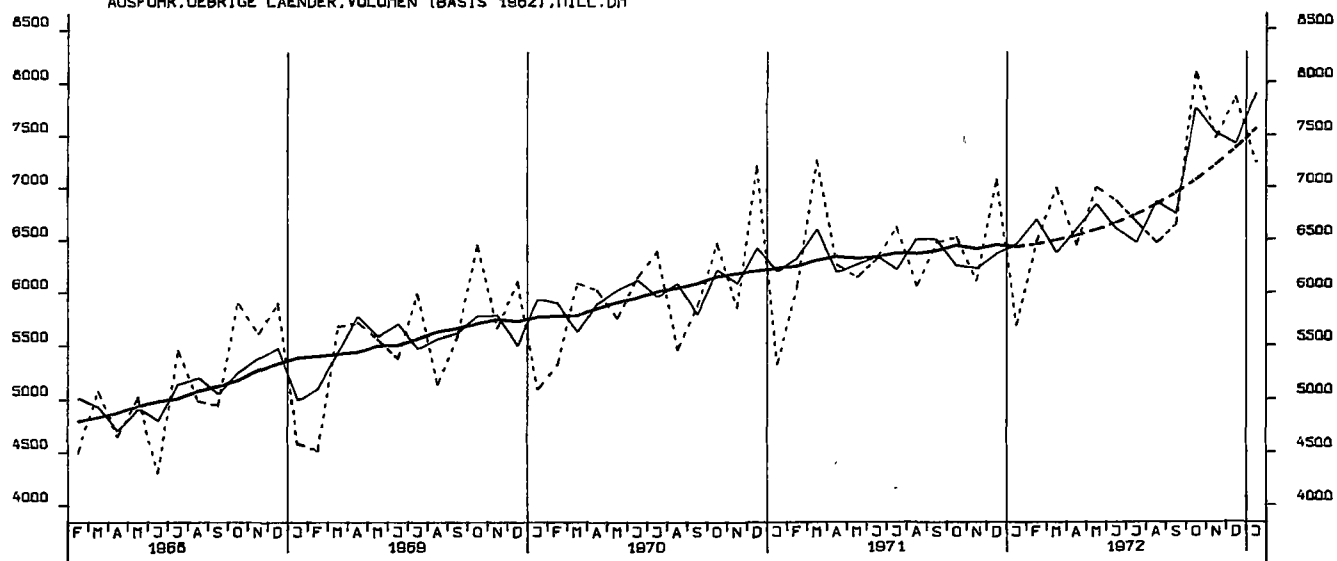

## I. Zusammenfassende Veröffentlichungen

In dieser Gruppe werden Ergebnisse aus mehreren oder allen Arbeitsgebieten des Amtes veröffentlicht. Sie wird gegliedert in:

### A. Allgemeine zusammenfassende Veröffentlichungen

Statistisches Jahrbuch für die Bundesrepublik Deutschland (jährlich)  
Wirtschaft und Statistik (monatlich)  
Statistischer Wochendienst (wöchentlich)  
Wirtschaftskalender (vierteljährlich und jährlich)  
Zahlenkompaß (jährlich)  
u. a. m.

### B. Organisation der Statistik, allgemeine Methodenfragen

Das Arbeitsgebiet der Bundesstatistik (unregelmäßig in Deutsch, Englisch und Französisch)  
Quellennachweis regionalstatistischer Ergebnisse (1965)  
Die Arbeiten des Statistischen Bundesamtes (jährlich)  
Gegenwarts- und Zukunftsaufgaben der amtlichen Statistik (1972)  
u. a. m.

### C. Strukturuntersuchungen, Wirtschaftsbeobachtung

Bevölkerungsstruktur und Wirtschaftskraft der Bundesländer (jährlich)  
Indikatoren zur Wirtschaftsentwicklung (Zeitreihen mit Saisonbereinigung; monatlich)  
Bevölkerung und Wirtschaft 1872–1972 (1972)  
Die Frau in Familie und Beruf (1970)  
Die älteren Mitbürger und ihre Lebensverhältnisse (1971)  
u. a. m.

### D. Allgemeine Statistik des Auslandes

Internationale Monatszahlen (monatlich)  
Länderberichte (unregelmäßig)  
Länderkurzberichte (monatlich 4 Berichte)

## II. Fachveröffentlichungen

In mehreren Fachserien werden Ergebnisse aus den einzelnen Fachgebieten mit unterschiedlicher Erscheinungsfolge herausgegeben. Die nachstehenden Fachserien werden in Veröffentlichungsreihen mit laufend anfallenden Ergebnissen und Sonderbeiträgen einer Statistik sowie in Einzelveröffentlichungen (Zählungsergebnisse) untergliedert.

<b>Fachserie A</b> Bevölkerung und Kultur	<b>Fachserie G</b> Außenhandel
<b>Fachserie B</b> Land- und Forstwirtschaft, Fischerei	<b>Fachserie H</b> Verkehr
<b>Fachserie C</b> Unternehmen und Arbeitsstätten	<b>Fachserie I</b> Geld und Kredit
<b>Fachserie D</b> Industrie und Handwerk	<b>Fachserie K</b> Öffentliche Sozialleistungen
<b>Fachserie E</b> Bauwirtschaft, Bautätigkeit, Wohnungen	<b>Fachserie L</b> Finanzen und Steuern
<b>Fachserie F</b> Groß- und Einzelhandel, Gastgewerbe, Fremdenverkehr	<b>Fachserie M</b> Preise, Löhne, Wirtschaftsrechnungen
	<b>Fachserie N</b> Volkswirtschaftliche Gesamtrechnungen

## III. Systematische Verzeichnisse

Unter diesem Sammeltitle erscheinen Systematiken, die bei der Bearbeitung der Statistiken verwendet werden.

## IV. Kartographische Darstellungen

Diese werden als Ergänzung zu den Veröffentlichungen ausgewählter Sachgebiete herausgegeben.