

Indikatoren zur Wirtschafts- entwicklung

Zeitreihen mit Saisonbereinigung



2

1973
Februar

Bestellnummer: 120500 – 730202



Statistisches Bundesamt Wiesbaden

Verlag W. Kohlhammer Stuttgart und Mainz

Erschienen im Februar 1973

Nachdruck - auch auszugsweise - nur mit Quellenangabe gestattet

Preis: Einzelheft DM 7,-; Jahresabonnement DM 75,-

Inhalt

	Tabelle	Grafik
	Seite	
Einführung	7	
Erläuterungen		
A. Berechnungsmethoden	8	
B. Begriffserklärungen	8	
Zeichenerklärung und Abkürzungen	10	
Legende für Grafiken	75	
1. BESCHÄFTIGUNG UND ARBEITSMARKT		
1.1. Gesamtzahlen (1 000)		
Arbeitslose (insgesamt, männlich)	13	77
Offene Stellen (insgesamt, männlich)	13	77
1.2. Beschäftigte in der Industrie und im Bauhauptgewerbe (1970 = 100)		
Gesamte Industrie (ohne Energie und ohne Bau)	14	-
Verarbeitende Industrie	14	-
Grundstoff- und Produktionsgüterindustrien	14	-
Investitionsgüterindustrien	14	-
Verbrauchsgüterindustrien	14	-
Nahrungs- und Genussmittelindustrien	14	-
Bauhauptgewerbe	15	80
2. PRODUKTION DER INDUSTRIE UND DES BAUHAUPTGEWERBES		
2.1. Index der industriellen Nettoproduktion (1962 = 100)		
Gesamte Industrie	16	-
Industrie (ohne Bau)	16	78
Industrie (ohne Energie und ohne Bau)	16	-
Bergbau	16	-
Öffentliche Energiewirtschaft	16	-
Verarbeitende Industrie	16	78
Grundstoff- und Produktionsgüterindustrien	17	78
Investitionsgüterindustrien	17	79
Verbrauchsgüterindustrien	17	79
Nahrungs- und Genussmittelindustrien	17	-
Bauindustrie	17	-
Ausgewählte Industriezweige		
Eisenschaffende Industrie	17	-
Chemische Industrie (einschl. Kohlenwertstoffindustrie)	18	-
Maschinenbau	18	79
Straßenfahrzeugbau	18	-
Elektrotechnische Industrie	18	-
Eisen-, Blech- und Metallwarenindustrie	18	-
Textilindustrie	18	-
Bekleidungsindustrie	19	-
Ernährungsindustrie	19	-
2.2. Produktionsindex für das Bauhauptgewerbe (1962 = 100)		
Gesamtes Bauhauptgewerbe	20	-
Hochbau	20	80
Tiefbau	20	80
3. PRODUKTIVITÄT UND LOHNKOSTEN IN DER INDUSTRIE		
3.1. Produktionsergebnis (1962 = 100)		
Je Beschäftigten (ohne Energie und ohne Bau)	21	-
Je Beschäftigtenstunde (ohne Energie und ohne Bau)	21	-
Je Arbeiter (ohne Energie und ohne Bau)	21	-
3.2. Löhne und Gehälter (1962 = 100)		
Je Beschäftigten (ohne Energie und ohne Bau)	22	-
Je Beschäftigtenstunde (ohne Energie und ohne Bau)	22	81
Je Produkteinheit (ohne Energie und ohne Bau)	22	81
Je Produkteinheit (Verarbeitende Industrie)	22	-
Je Produkteinheit (Grundstoff- und Produktionsgüterindustrien)	22	82
Je Produkteinheit (Investitionsgüterindustrien)	22	82
Je Produkteinheit (Verbrauchsgüterindustrien)	23	82
Je Produkteinheit (Nahrungs- und Genussmittelindustrien)	23	-
Je Umsatzeinheit (ohne Energie und ohne Bau)	23	81
4. AUFTRAGSEINGANG IN DER INDUSTRIE		
4.1. Wertindex (1970 = 100) - jeweils insgesamt, Inland, Ausland		
Verarbeitende Industrie (ohne Nahrungs- und Genussmittelindustrie)	24	83
Grundstoff- und Produktionsgüterindustrien	24	84
Investitionsgüterindustrien	25	84,85
Verbrauchsgüterindustrien	25	84
Ausgewählte Industriezweige		
Chemische Industrie (ohne Kohlenwertstoffindustrie)	26	-
Maschinenbau	26	85

	Tabelle	Grafik
	Seite	
Straßenfahrzeugbau	27	-
Elektrotechnische Industrie	27	-
Eisen-, Blech- und Metallwarenindustrie	28	-
Textilindustrie	28	-
Bekleidungsindustrie	29	-
4.2. Volumenindex (1970 = 100) - jeweils insgesamt, Inland, Ausland		
Verarbeitende Industrie (ohne Nahrungs- und Genußmittelindustrie)	30	86
Grundstoff- und Produktionsgüterindustrien	30	87
Investitionsgüterindustrien	31	87,88
Verbrauchsgüterindustrien	31	87
Ausgewählte Industriezweige		
Industrie der Steine und Erden	32	-
Stahl- und Warmwalzwerke (Mengenindex)	32	-
Chemische Industrie (ohne Kohlenwertstoffindustrie)	33	-
Maschinenbau	33	88
Straßenfahrzeugbau	34	-
Elektrotechnische Industrie	34	-
Eisen-, Blech- und Metallwarenindustrie	35	-
Textilindustrie	35	-
Bekleidungsindustrie	36	-
5. UMSÄTZE DER INDUSTRIE UND DES BAUHAUPTGEWERBES		
5.1. Wertindex (1970 = 100) für Verarbeitende Industrie und Industriezweige - jeweils insgesamt, Inland, Ausland		
Verarbeitende Industrie (ohne Nahrungs- und Genußmittelindustrie)	37	89
Grundstoff- und Produktionsgüterindustrien	37	90
Investitionsgüterindustrien	38	90,91
Verbrauchsgüterindustrien	38	90
Ausgewählte Industriezweige - jeweils insgesamt, Inland, Ausland		
Chemische Industrie (ohne Kohlenwertstoffindustrie)	39	-
Maschinenbau	39	91
Straßenfahrzeugbau	40	-
Elektrotechnische Industrie	40	-
Eisen-, Blech- und Metallwarenindustrie	41	-
Textilindustrie	41	-
Bekleidungsindustrie	42	-
Bauhauptgewerbe		
Wohnungsbau	42	-
Öffentlicher- und Verkehrsbau	42	-
5.2. Volumenindex (1970 = 100) - jeweils insgesamt, Inland, Ausland		
Verarbeitende Industrie (ohne Nahrungs- und Genußmittelindustrie)	43	92
Grundstoff- und Produktionsgüterindustrien	43	93
Investitionsgüterindustrien	44	93,94
Verbrauchsgüterindustrien	44	93
Ausgewählte Industriezweige		
Industrie der Steine und Erden	45	-
Stahl- und Warmwalzwerke (Mengenindex)	45	-
Chemische Industrie (ohne Kohlenwertstoffindustrie)	46	-
Maschinenbau	46	94
Straßenfahrzeugbau	47	-
Elektrotechnische Industrie	47	-
Eisen-, Blech- und Metallwarenindustrie	48	-
Textilindustrie	48	-
Bekleidungsindustrie	49	-
6. BAUGENEHMIGUNGEN, BAUFERTIGSTELLUNGEN, BAUVORRAT, TIEFBAUAUFTRÄGE		
6.1. Veranschlagte reine Baukosten der genehmigten Hochbauvorhaben (1970 = 100)		
Wohn- und Nichtwohngebäude	50	95
Wohngebäude	50	-
Wohngebäude von privaten Haushalten	50	-
Nichtwohngebäude	50	-
Öffentliche Gebäude	50	-
Wirtschaftsgebäude	50	-
6.2. Umbauter Raum der genehmigten Hochbauvorhaben (1970 = 100)		
Wohn- und Nichtwohngebäude	51	-
Wohngebäude	51	-
Wohngebäude von privaten Haushalten	51	-
Nichtwohngebäude	51	-
Öffentliche Gebäude	51	-
Wirtschaftsgebäude	51	-
6.3. Umbauter Raum der fertiggestellten Gebäude (1970 = 100)		
Wohn- und Nichtwohngebäude	52	-
Wohngebäude	52	-
Nichtwohngebäude	52	-

	Tabelle	Grafik
	Seite	
6.4. Genehmigte und fertiggestellte Wohnungen (Anzahl), Bauvorrat (1 000)		
Genehmigte Wohnungen	53	95
Fertiggestellte Wohnungen	53	95
Bauvorrat	53	96
6.5. Auftragsvergaben der öffentlichen Hand (1970 = 100)		
Tiefbauten	54	96
Straßenbauten	54	-
Straßenbrücken	54	-
Aufträge des Bundes	54	96
Aufträge der Länder	54	97
Aufträge der Gemeinden und Gemeindeverbände	54	97
7. UMSÄTZE DES EINZELHANDELS		
7.1. In jeweiligen Preisen (1962 = 100)		
Einzelhandel insgesamt	55	-
Nahrungs- und Genußmittel	55	-
Bekleidung, Wäsche, Schuhe	55	-
Hausrat, Wohnbedarf	55	-
Elektro- und optische Erzeugnisse, Uhren	55	-
Fahrzeuge, Maschinen und Büroeinrichtungen	55	-
7.2. In Preisen von 1962 (1962 = 100)		
Einzelhandel insgesamt	56	-
Nahrungs- und Genußmittel	56	-
Bekleidung, Wäsche, Schuhe	56	-
Hausrat, Wohnbedarf	56	-
Elektro- und optische Erzeugnisse, Uhren	56	-
Fahrzeuge, Maschinen und Büroeinrichtungen	56	-
8. AUSSENHANDEL (SPEZIALHANDEL)		
8.1. Einfuhr - Tatsächliche Werte (Mill. DM)		
Einfuhr insgesamt	57	98
Einfuhr nach Warengruppen		
Ernährungswirtschaft	57	98
Gewerbliche Wirtschaft (ohne Güter der Bundesreg.)	57	98
Rohstoffe und Halbwaren	57	-
Rohstoffe	57	99
Halbwaren	57	-
Fertigwaren (ohne Güter der Bundesreg.)	58	-
Vorerzeugnisse	58	-
Enderzeugnisse (ohne Güter der Bundesreg.)	58	99
Halbwaren und Vorerzeugnisse	58	99
Einfuhr nach dem Warenverzeichnis für die Industriestatistik		
Erzeugnisse der Ernährungsindustrie, Tabakwaren	58	-
Erzeugnisse der Grundstoff- und Produktionsgüterindustrien	58	-
Erzeugnisse der Investitionsgüterindustrien	59	-
Erzeugnisse der Verbrauchsgüterindustrien	59	-
Einfuhr von Investitions- und Verbrauchsgütern		
Investitionsgüter	59	-
Verbrauchsgüter	59	-
Einfuhr nach Ländergruppen (Herst.- u. Verbr.Länder)		
EWG	59	100
Übrige Länder	59	100
EFTA	60	-
Vereinigte Staaten	60	-
Übrige industrialisierte westliche Länder	60	-
Entwicklungsländer	60	-
Ostblockländer	60	-
8.2. Ausfuhr - Tatsächliche Werte (Mill. DM)		
Ausfuhr insgesamt	61	100
Ausfuhr nach Warengruppen		
Gewerbliche Wirtschaft	61	-
Rohstoffe und Halbwaren	61	-
Rohstoffe	61	-
Halbwaren	61	-
Fertigwaren	61	-
Vorerzeugnisse	62	-
Enderzeugnisse	62	-
Ausfuhr nach dem Warenverzeichnis für die Industriestatistik		
Erzeugnisse der Grundstoff- u. Produktionsgüterindustrien	62	-
Erzeugnisse der Investitionsgüterindustrien	62	-
Erzeugnisse der Verbrauchsgüterindustrien	62	-
Ausfuhr von Investitions- und Verbrauchsgütern		
Investitionsgüter	62	-
Verbrauchsgüter	63	-

Ausfuhr nach Ländergruppen (Herst.- u. Verbr. Länder)		
EWG	63	101
Übrige Länder	63	101
EFTA	63	101
Vereinigte Staaten	63	102
Übrige industrialisierte westliche Länder	63	102
Entwicklungsländer	64	102
Ostblockländer	64	103
Saldo insgesamt	64	-
8.3. Einfuhr - Volumen (Mill. DM)		
Einfuhr insgesamt	65	103
Einfuhr nach Warengruppen		
Ernährungswirtschaft	65	-
Gewerbliche Wirtschaft (ohne Güter der Bundesreg.)	65	-
Rohstoffe und Halbwaren	65	-
Rohstoffe	65	-
Halbwaren	65	-
Fertigwaren (ohne Güter der Bundesreg.)	66	-
Vorerzeugnisse	66	-
Enderzeugnisse (ohne Güter der Bundesreg.)	66	-
Halbwaren und Vorerzeugnisse	66	-
Einfuhr nach dem Warenverzeichnis für die Industriestatistik		
Erzeugnisse der Ernährungsindustrie, Tabakwaren	66	-
Erzeugnisse der Grundstoff- und Produktionsgüterindustrien	66	-
Erzeugnisse der Investitionsgüterindustrien	67	-
Erzeugnisse der Verbrauchsgüterindustrien	67	-
Einfuhr von Investitions- und Verbrauchsgütern		
Investitionsgüter	67	-
Verbrauchsgüter	67	-
Einfuhr nach Ländergruppen (Herst.- u. Verbr. Länder)		
EWG	67	103
Übrige Länder	67	104
8.4. Ausfuhr-Volumen (Mill. DM)		
Ausfuhr insgesamt	68	104
Ausfuhr nach Warengruppen		
Gewerbliche Wirtschaft	68	-
Rohstoffe und Halbwaren	68	-
Rohstoffe	68	-
Halbwaren	68	-
Fertigwaren	68	-
Vorerzeugnisse	69	-
Enderzeugnisse	69	-
Ausfuhr nach dem Warenverzeichnis für die Industriestatistik		
Erzeugnisse der Grundstoff- u. Produktionsgüterindustrien	69	-
Erzeugnisse der Investitionsgüterindustrien	69	-
Erzeugnisse der Verbrauchsgüterindustrien	69	-
Ausfuhr von Investitions- und Verbrauchsgütern		
Investitionsgüter	69	-
Verbrauchsgüter	70	-
Ausfuhr nach Ländergruppen (Herst.- u. Verbr. Länder)		
EWG	70	104
Übrige Länder	70	105
8.5. Index der Durchschnittswerte (1962 = 100)		
Einfuhr insgesamt	71	-
Ausfuhr insgesamt	71	-
9. PREISE		
9.1. Preisindices (1962 = 100)		
Erzeugerpreise industrieller Produkte	72	-
Erzeugerpreise landwirtschaftlicher Produkte	72	-
Erzeugerpreise pflanzlicher Produkte	72	-
Erzeugerpreise tierischer Produkte	72	-
Preise für Einfuhrwaren	72	-
Preise für Ausfuhrwaren	72	-
Verbraucherpreise (Einzelhandelsverkaufspreise)	73	-
Lebenshaltung aller privaten Haushalte	73	-
Nahrungsmittel	73	-

Die Angaben beziehen sich auf das Bundesgebiet

E i n f ü h r u n g

Die Verwendung unbereinigter Originalwerte wirtschaftlicher Zeitreihen als Konjunkturindikatoren führt in der Praxis zu gewissen Schwierigkeiten. Das Ziel konjunkturanalytischer Untersuchungen ist die Erkennung längerfristiger "Grundtendenzen" aus den Werten der Zeitreihe. Dies wird jedoch - außer durch zufällige Störfaktoren - vor allem durch saisonbedingte Einflüsse erschwert.

Für die Ausschaltung von Saisoneinflüssen gibt es inzwischen eine Reihe von Verfahren zur Zeitreihenanalyse, die sich in der Praxis bewährt haben. Daher hat sich das Statistische Bundesamt entschlossen, nunmehr auch in monatlichen Abständen saisonbereinigte Werte zu berechnen und zu veröffentlichen. Es hat sich dabei für ein bestimmtes Verfahren zur Zeitreihenanalyse entschieden. Das Statistische Bundesamt beabsichtigt nicht, durch die Verwendung dieser Methode in den Methodenstreit einzugreifen und ein einzelnes Verfahren amtlich zum allein aussagefähigen zu erklären. Ausschlaggebend für die Wahl des derzeit verwendeten Verfahrens war, daß sein Grundkonzept theoretisch einwandfrei sein sollte, d.h., daß die mathematischen Ansätze genügend allgemein und ihre Arbeitshypothesen eindeutig und widerspruchsfrei spezifizierbar sind. Außerdem sollte das Zeitreihenanalyseverfahren anhand objektiver Kriterien auf die Eigenart jeder Reihe abzustimmen sein. Schließlich muß das Verfahren natürlich brauchbare saisonbereinigte Werte ergeben.

Das Statistische Bundesamt verwendet das "Berliner Verfahren", das aus der Zusammenarbeit der Technischen Universität, Berlin, mit dem Deutschen Institut für Wirtschaftsforschung hervorgegangen¹⁾ und nachträglich noch an einigen Stellen abgewandelt und ergänzt worden ist²⁾. An einer Weiterentwicklung des Verfahrens, das in seiner derzeitigen Fassung noch nicht allen Erwartungen genügt, wird gearbeitet. So sind vor allem die Möglichkeiten des Berliner Verfahrens, auf die Eigenarten einzelner Zeitreihen näher einzugehen, indem geeignete Filter für bestimmte Reihen berechnet werden, in den zur Zeit verwendeten Programmen noch nicht ausgeschöpft. Das Amt wird Verbesserungen vornehmen, sobald hinreichende praktische Erfahrungen vorliegen.

Das Ziel des Verfahrens ist die Ausschaltung von Saisoneinflüssen, nicht so sehr das Herausarbeiten der glatten (Trend-Konjunktur-) Komponente. Nicht alle Zeitreihen sind für das Verfahren zur Errechnung saisonbereinigter Werte in gleicher Weise geeignet. So wird man z.B. bei Reihen, die heterogen zusammengesetzt sind und deren Komponenten stark unterschiedlichen "Saison- und Strukturentwicklungen" unterworfen sind, eine Saisonbewegung nur unbefriedigend feststellen und eliminieren können. Entsprechendes gilt, wenn saisonale Bewegungen durch starke und häufig auftretende Störfaktoren völlig zugedeckt werden. In solchen Fällen kann kein Verfahren der Zeitreihenanalyse eine sinnvolle Zerlegung der Reihe und damit eine befriedigende Saisonbereinigung liefern.

Alle derzeit gebräuchlichen Zeitreihenverfahren arbeiten mit gleitenden Durchschnitten. Das hat notwendigerweise die Konsequenz, daß am aktuellen Rande mehr oder weniger starke Instabilitäten auftreten können. Diese Eigenschaft ist allen derzeitigen Zeitreihenverfahren immanent, sie könnte nur behoben werden, wenn die letzten Schätzwerte künstlich stabilisiert würden; dies würde zu einer Verzerrung der entsprechenden Werte führen. Das Amt wird die durch Revision alter und Hinzufügen neuer Werte entstehenden rückwirkenden Korrekturen vollständig veröffentlichen, um dem Benutzer die volle Information zugänglich zu machen.

Verfahren zur Zerlegung von Zeitreihen sind keine Prognosemethoden. Die Ergebnisse einer Zeitreihenanalyse können nicht direkt zur Prognose verwendet werden, wohl aber als Ausgangsmaterial dafür dienen.

¹⁾ B. Nullau, S. Heiler, P. Wäsch, B. Meisner, D. Filip: Das "Berliner Verfahren". Ein Beitrag zur Zeitreihenanalyse. In: DIW-Beiträge zur Strukturforchung, Heft 7, Berlin 1969. Das Verfahren ist auch unter der Abkürzung "ASA III" bekannt.- ²⁾ M. Nourney: Methode der Zeitreihenanalyse, Wirtschaft und Statistik, Heft 1/1973.

E r l ä u t e r u n g e n

A. Berechnungsmethoden

Die Tabellen enthalten außer den Originalindizes für die letzten 13 Monate mit ihren Veränderungen gegenüber dem Vorjahr und dem Vormonat

- a) die saisonbereinigten Werte mit ihren Veränderungen gegenüber dem Vormonat;
- b) die saison- und arbeitstäglich bereinigten Werte und ihre Veränderungen gegenüber dem Vormonat und
- c) die glatte Komponente (Trend-Konjunktur-Komponente).

Das "Berliner Verfahren" (ASA III) geht von einer additiven Verknüpfung der einzelnen Komponenten in der Originalreihe aus:

$$(1) \quad x_t = Y_t + S_t + R_t, \text{ wobei}$$

x_t die Originalwerte,
 Y_t die glatte (Trend-Konjunktur-) Komponente,
 S_t die Saisonkomponente (ggfs. einschl. arbeitstägl. Einflüsse) und
 R_t die Restkomponente bedeuten.

Weil im Veröffentlichungsausdruck der Originalwert, der saisonbereinigte Wert ($SB_t = x_t - S_t = Y_t + R_t$) und die glatte Komponente explizit enthalten sind, lassen sich die fehlenden Komponenten über Gleichung (1) wie folgt errechnen:

$$(2) \quad SB_t - Y_t = R_t,$$

$$(3) \quad x_t - SB_t = S_t.$$

In Worten: Zieht man vom saisonbereinigten Wert die glatte Komponente ab, dann erhält man die Restkomponente. Der um den saisonbereinigten Wert verminderte Originalwert ergibt die Saisonkomponente.

Viele ökonomische Daten können von der unterschiedlichen Länge der Monate (gemessen z.B. in Arbeitstagen) beeinflusst werden. Die Veröffentlichung enthält in solchen Fällen in der Spalte "saison- und arbeitstäglich bereinigter Wert" eine Zeitreihe, aus der neben der Saisonkomponente auch der Einfluß der Arbeitstage schätzungsweise eliminiert ist. Sie besteht aus der glatten (Trend-Konjunktur-) Komponente und demjenigen Teil der Restkomponente, der nicht durch die Arbeitstage "erklärt" wird.

Am Ende der Zeitreihen können für die glatte (Trend-Konjunktur-) Komponente nur vorläufige Werte berechnet werden, die sich durch die erst in der Zukunft anfallenden Informationen z.T. noch erheblich ändern können. Die 12 letzten Werte der glatten Komponente werden deshalb in Klammern gesetzt bzw. gestrichelt gezeichnet.

Die Monate, in denen eine Zeitreihe Extremwerte aufweist, werden mit * gekennzeichnet.

B. Begriffserklärungen

Arbeitslose bzw. offene Stellen: Personen ohne Arbeitsverhältnis, die als Arbeitsuchende beim Arbeitsamt registriert sind bzw. zu besetzende Arbeitsplätze, die Arbeitgeber dem Arbeitsamt gemeldet haben.

Beschäftigte in Industrie und Bauhauptgewerbe: Tätige Inhaber und alle in einem arbeitsrechtlichen Verhältnis stehenden Betriebsangehörigen (Angestellte, Arbeiter, Lehrlinge).

Der Index der industriellen Nettoproduktion (einschl. Bauindustrie) auf Basis 1962 wird auf repräsentativer Grundlage unter Ausschaltung der Preisveränderungen berechnet, d.h., bei den Industriezweigen erfolgt die Fortschreibung im allgemeinen mit einer Auswahl von Erzeugnis-

sen, deren Entwicklung der jeweiligen Gesamtentwicklung entspricht (insgesamt 459 Reihen). Der Gewichtung der einzelnen Industriezweige liegen die Nettoproduktionswerte des Jahres 1962 zugrunde.

Nettoproduktionswert: Bruttoproduktionswert abzüglich der Kosten des von anderen Unternehmen stammenden Materialeinsatzes und abzüglich des Wertes der an andere Unternehmen vergebenen Lohnarbeiten. Der Nettoproduktionswert stellt annähernd die (Netto-)Leistung der Unternehmen (ihre "Wertschöpfung") dar.

Beim Produktionsindex für das Bauhauptgewerbe auf Basis 1962 wird der Nettoproduktionswert des Jahres 1962 mit geleisteten Arbeitsstunden und unter Anwendung eines Produktivitätsfaktors (Preisbereinigter Umsatz je geleistete Arbeitsstunde) fortgeschrieben. Der Gewichtung der Teilbereiche Hoch- und Tiefbau liegen die entsprechenden Nettoproduktionswerte des Jahres 1962 zugrunde.

Die Indices des Produktionsergebnisses je Beschäftigten, je Beschäftigtenstunde und je Arbeiter (Arbeitsproduktivität) zeigen die Entwicklung der Produktion (gemessen am Index der industriellen Nettoproduktion) im Verhältnis zum personellen Aufwand.

Lohnkosten: (Meßziffern der Löhne und Gehälter je Beschäftigten, je Beschäftigtenstunde, je Produkteinheit, je Umsatzeinheit): Entwicklung der Löhne und Gehälter (in Form von Meßzahlen) im Verhältnis zum personellen Aufwand (Meßzahl der Beschäftigten und der Beschäftigtenstunden), bzw. im Verhältnis zum Nettoproduktionsindex und zur Umsatzmeßzahl.

Index des Auftragseingangs: Wertindex in jeweiligen Preisen, Volumenindex in Preisen 1970 (jeweils Basis 1970 = 100); der Gewichtung werden die Auftragseingangsanteile im Basisjahr zugrunde gelegt. Als Auftragseingang gilt der Wert der in einem Berichtsmonat von anderen Firmen und sonstigen Kunden akzeptierten Bestellungen (ohne Mehrwertsteuer).

Umsätze der Industrie und des Bauhauptgewerbes: Wertindices in jeweiligen Preisen, Volumenindices in Preisen von 1970 (jeweils Basis 1970 = 100); der Gewichtung werden die Umsatzanteile im Basisjahr zugrunde gelegt.

Umsatz der Industrie: Erlöse aus dem Verkauf eigener Erzeugnisse und Leistungen; sie resultieren aus den Rechnungsendwerten einschl. Verbrauchsteuern und Kosten für Fracht, Verpackung, Porto und Spesen (ohne Mehrwertsteuer).

Umsatz des Bauhauptgewerbes: Steuerbarer baugewerblicher Umsatz (die dem Finanzamt für die Umsatzsteuer zu meldenden steuerbaren Beträge für Bauleistungen im Bundesgebiet und die Umsätze in Zollausschlußgebieten (deutsche Freihäfen)).

Bautätigkeit: Erfassung der genehmigten Hochbauten anhand der erteilten Baugenehmigungen; Erfassung der fertiggestellten Hochbauten aufgrund der Feststellungen der Bauaufsichtsbehörden. Der B a u v o r r a t ist die behelfsmäßige Fortschreibung des Bauüberhangs am Jahresende mit Hilfe der genehmigten und fertiggestellten Bauvorhaben. Die T i e f b a u - a u f t r ä g e der öffentlichen Hand umfassen alle Aufträge mit einem Wert von über 25 000,-- DM in Gemeinden mit 5 000 und mehr Einwohnern.

Umsätze des Einzelhandels (in jeweiligen Preisen, in Preisen von 1962); Wert aller Lieferungen und Leistungen des Unternehmens einschl. Eigenverbrauch (einschl. Umsatz- bzw. Mehrwertsteuer).

Preisnachlässe, Rabatte, Boni, Skonti u.ä. sind abgesetzt.

Der Außenhandel (Spezialhandel) umfaßt

die unmittelbare E i n f u h r von Waren und die Einfuhr von ausländischen Waren aus Lager (Freihafenlager und Zollager - ausgenommen offene Zollager -) in den freien Verkehr, zur zollamtlich bewilligten aktiven Veredelung (Eigenveredelung und Lohnveredelung) und nach zollamtlich bewilligter passiver Veredelung;

die A u s f u h r von Waren aus dem freien Verkehr, nach zollamtlich bewilligter aktiver Veredelung (Eigenveredelung und Lohnveredelung) und zur zollamtlich bewilligten passiven Veredelung.

Die t a t s ä c h l i c h e n W e r t e stellen den Grenzübergangswert, d.h. den Wert frei Grenze des Erhebungsgebietes dar (in der Einfuhr ohne die deutschen Eingangsangaben).

Das V o l u m e n ist ein nachträglich berechneter Wert, der sich ergeben hätte, wenn die Durchschnittswerte (Preise) des Jahres 1962 in den nachgewiesenen Berichtszeiten unverändert geblieben wären.

Den L ä n d e r g r u p p i e r u n g e n liegen Angaben nach Herstellungs- und Verbrauchsländern zugrunde. Die Zuordnung der Länder zu den einzelnen Gruppen ist aus der Fachserie G, Außenhandel, Reihe 1 ersichtlich.

Preisindices

Erzeugerpreise (industrielle und landwirtschaftliche Produkte): Überwiegend Preise der ersten Vermarktungsstufe (Frachtlagen gemäß jeweiligem Handelsbrauch) von Erzeugerfirmen, Marktverwaltungen, Preisnotierungskommissionen usw.

Gewichtung: Umsatzwerte der Industrie 1962 bzw. Verkaufserlöse der Landwirtschaft 1961/62 und 1962/63.

Einfuhr-, Ausfuhrpreise: Preise frei Grenze im Zeitpunkt des Geschäftsabschlusses, nicht im Zeitpunkt des Grenzüberganges; erfragt bei Importeuren bzw. Exporteuren.

Gewichtung: Einfuhr- bzw. Ausfuhrwerte 1962.

Lebenshaltungspreise, Einzelhandelsverkaufspreise: Außer Einzelhandelspreisen auch Preise für Waren und Leistungen des Handwerks, Gastgewerbepreise, Wohnungsmieten, Tarife und Gebühren, Eintrittspreise für öffentliche Veranstaltungen, Preise für Pauschalreisen, Versicherungsprämien usw.

Gewichtung: Ausgaben für die Lebenshaltung 1962 bzw. Umsatzstruktur des Einzelhandels 1962.

Zeichenerklärung

- = nichts vorhanden
- . = kein Nachweis vorhanden
- ... = Angaben fallen später an
- x = arbeitstägl. Bereinigung sachlich nicht sinnvoll
- * = Monate mit Extremwerten

Abkürzungen

- BESCH. = Beschäftigte
- GES. = Gesamt
- GRUNDST. = Grundstoff
- IIND. = Industrie
- INSG. = Insgesamt
- O.G.BREG. = Ohne Güter der Bundesregierung
- O.IUG. = Ohne Nahrungs- und Genußmittelindustrien
- VERARB. = Verarbeitende

Tabellen

1. BESCHAEFTIGUNG UND ARBEITSMARKT

1.1. GESAMTZAHLN (1 000)

JAHR	MONAT	ORIGINALWERT			SAISONBEREINIGTER WERT		SAISON- UND ARBEITSTÄGLICH BEREINIGTER WERT		GLATTE KOMPONENTE
		1 000	VERÄNDERUNG VORJAHR	IN 0/0 GEGEN VORMONAT	1 000	VERÄNDERUNG IN 0/0 GEGEN VORMONAT	1 000	VERÄNDERUNG IN 0/0 GEGEN VORMONAT	1 000
ARBEITSLOSE, INSGESAMT									
1971	DEZ	270	+54,3	+29,8	223	- 6,3	X	X	226
1972	JAN	376	+31,5	+39,3	251	+12,6	X	X	(233)
	FEB	369	+44,7	- 1,9	250	- 0,4	X	X	(238)
	MAR	268	+30,1	-27,4	224	-10,4	X	X	(244)
	APR	231	+44,4	-13,8	252	+12,5	X	X	(248)
	MAI	208	+45,5	-10,0	249	- 1,2	X	X	(251)
	JUN	190	+40,7	- 8,7	237	- 4,8	X	X	(254)
	JUL	197	+38,7	+ 3,7	254	+ 7,2	X	X	(255)
	AUG	198	+35,6	+ 0,5	255	+ 0,4	X	X	(255)
	SEP	195	+32,7	- 1,5	242	- 5,1	X	X	(254)
	OKT	215	+26,5	+10,3	262	+ 8,3	X	X	(251)
	NOV	235	+13,0	+ 9,3	260	- 0,8	X	X	(247)
	DEZ	279	+ 3,3	+18,7	229	-11,9	X	X	(241)
ARBEITSLOSE, MAENNLICH									
1971	DEZ	159	+62,2	+45,9	124	-10,1	X	X	128
1972	JAN	247	+29,3	+55,3	143	+15,3	X	X	(132)
	FEB	244	+52,5	- 1,2	145	+ 1,4	X	X	(136)
	MAR	155	+28,1	-36,5	122	-15,9	X	X	(139)
	APR	123	+59,7	-20,6	145	+18,9	X	X	(142)
	MAI	108	+63,6	-12,2	143	- 1,4	X	X	(145)
	JUN	100	+58,7	- 7,4	137	- 4,2	X	X	(146)
	JUL	106	+53,6	+ 6,0	150	+ 9,5	X	X	(147)
	AUG	107	+50,7	+ 0,9	150	+ 0,0	X	X	(146)
	SEP	102	+43,7	- 4,7	139	- 7,3	X	X	(145)
	OKT	111	+33,7	+ 8,8	151	+ 8,6	X	X	(143)
	NOV	124	+13,8	+11,7	150	- 0,7	X	X	(139)
	DEZ	159	+ 0,0	+28,2	122	-18,7	X	X	(134)
OFFENE STELLEN, INSGESAMT									
1971	DEZ	438	-27,4	-11,2	572	+ 0,0	X	X	560
1972	JAN	461	-25,8	+ 5,3	556	- 2,8	X	X	(550)
	FEB	502	-25,0	+ 8,9	538	- 3,2	X	X	(541)
	MAR	537	-23,4	+ 7,0	527	- 2,0	X	X	(535)
	APR	555	-21,3	+ 3,4	527	+ 0,0	X	X	(530)
	MAI	577	-20,1	+ 4,0	523	- 0,8	X	X	(528)
	JUN	601	-17,4	+ 4,2	515	- 1,5	X	X	(529)
	JUL	601	-15,4	+ 0,0	520	+ 1,0	X	X	(533)
	AUG	596	-14,0	- 0,8	525	+ 1,0	X	X	(539)
	SEP	594	- 7,9	- 0,3	552	+ 5,1	X	X	(549)
	OKT	558	- 2,1	- 6,1	573	+ 3,8	X	X	(562)
	NOV	512	+ 3,9	- 8,2	591	+ 3,1	X	X	(579)
	DEZ	478	+ 9,1	- 6,6	613	+ 3,7	X	X	(600)
OFFENE STELLEN, MAENNLICH									
1971	DEZ	264	-31,4	-13,2	344	- 2,3	X	X	341
1972	JAN	275	-30,4	+ 4,2	342	- 0,6	X	X	(333)
	FEB	302	-29,3	+ 9,8	324	- 5,3	X	X	(327)
	MAR	325	-27,5	+ 7,6	317	- 2,2	X	X	(322)
	APR	333	-25,5	+ 2,5	315	- 0,6	X	X	(319)
	MAI	344	-23,6	+ 3,3	315	+ 0,0	X	X	(319)
	JUN	360	-20,2	+ 4,7	314	- 0,3	X	X	(320)
	JUL	364	-17,6	+ 1,1	314	+ 0,0	X	X	(325)
	AUG	366	-15,3	+ 0,5	324	+ 3,2	X	X	(331)
	SEP	376	- 7,2	+ 2,7	346	+ 6,8	X	X	(341)
	OKT	360	+ 1,4	- 4,3	358	+ 3,5	X	X	(354)
	NOV	333	+ 9,5	- 7,5	381	+ 6,4	X	X	(370)
	DEZ	309	+17,0	- 7,2	390	+ 2,4	X	X	(389)

1. BESCHAEFTIGUNG UND ARBEITSMARKT

1.2. BESCHAEFTIGTE IN DER INDUSTRIE UND IM BAUHAUPTGEBIET (1970 = 100)

JAHR	MONAT	ORIGINALWERT			SAISONBEREINIGTER WERT		SAISON- UND ARBEITSTÄGLICH BEREINIGTER WERT		GLATTE KOMPONENTE	
		INDEX	VERÄNDERUNG VORJAHR	IN O/O GEGEN VORMONAT	INDEX	VERÄNDERUNG IN O/O GEGEN VORMONAT	INDEX	VERÄNDERUNG IN O/O GEGEN VORMONAT	INDEX	
GESAMTE INDUSTRIE (OHNE ENERGIE UND OHNE BAU)										
1971	NOV	98,8	- 2,1	- 0,3	98,3	- 0,2	X	X	98,3	
	DEZ	97,9	- 2,3	- 0,9	98,0	- 0,3	X	X	(98,1)	
1972	JAN	97,3	- 2,5	- 0,6	97,7	- 0,3	X	X	(97,8)	
	FEB	97,2	- 2,5	- 0,1	97,5	- 0,2	X	X	(97,6)	
	MAR	97,2	- 2,6	+ 0,0	97,4	- 0,1	X	X	(97,4)	
	APR	96,8	- 2,6	- 0,4	97,1	- 0,3	X	X	(97,2)	
	MAI	96,7	- 2,4	- 0,1	97,1	+ 0,0	X	X	(97,0)	
	JUN	96,7	- 2,4	+ 0,0	97,1	+ 0,0	X	X	(96,9)	
	JUL	96,7	- 2,5	+ 0,0	96,8	- 0,3	X	X	(96,7)	
	AUG	97,0	- 2,4	+ 0,3	96,8	+ 0,0	X	X	(96,6)	
	SEP	97,1	- 2,5	+ 0,1	96,5	- 0,3	X	X	(96,5)	
	OKT	97,1	- 2,0	+ 0,0	96,5	+ 0,0	X	X	(96,5)	
	NOV	97,1	- 1,7	+ 0,0	96,6	+ 0,1	X	X	(96,5)	
	VERARBEITENDE INDUSTRIE									
	1971	NOV	98,8	- 2,1	- 0,4	98,3	- 0,2	X	X	98,3
DEZ		98,0	- 2,2	- 0,8	98,1	- 0,2	X	X	(98,1)	
1972	JAN	97,3	- 2,5	- 0,7	97,8	- 0,3	X	X	(97,9)	
	FEB	97,3	- 2,4	+ 0,0	97,6	- 0,2	X	X	(97,7)	
	MAR	97,3	- 2,5	+ 0,0	97,5	- 0,1	X	X	(97,5)	
	APR	96,9	- 2,6	- 0,4	97,2	- 0,3	X	X	(97,3)	
	MAI	96,9	- 2,2	+ 0,0	97,3	+ 0,1	X	X	(97,2)	
	JUN	96,9	- 2,2	+ 0,0	97,3	+ 0,0	X	X	(97,1)	
	JUL	97,0	- 2,2	+ 0,1	97,1	- 0,2	X	X	(97,0)	
	AUG	97,3	- 2,1	+ 0,3	97,1	+ 0,0	X	X	(96,9)	
	SEP	97,4	- 2,2	+ 0,1	96,8	- 0,3	X	X	(96,9)	
	OKT	97,4	- 1,8	+ 0,0	96,8	+ 0,0	X	X	(96,9)	
	NOV	97,5	- 1,3	+ 0,1	97,0	+ 0,2	X	X	(96,9)	
	GRUNDSTOFF- UND PRODUKTIONSGÜTERINDUSTRIEN									
	1971	NOV	97,8	- 3,1	- 0,5	97,4	- 0,2	X	X	97,5
DEZ		96,8	- 3,1	- 1,0	97,2	- 0,2	X	X	(97,2)	
1972	JAN	95,7	- 3,2	- 1,1	96,8	- 0,4	X	X	(97,0)	
	FEB	95,9	- 2,9	+ 0,2	96,9	+ 0,1	X	X	(96,7)	
	MAR	96,2	- 2,9	+ 0,3	96,6	- 0,3	X	X	(96,5)	
	APR	96,1	- 2,9	- 0,1	96,3	- 0,3	X	X	(96,3)	
	MAI	96,2	- 2,6	+ 0,1	96,5	+ 0,2	X	X	(96,2)	
	JUN	96,4	- 2,4	+ 0,2	96,4	- 0,1	X	X	(96,0)	
	JUL	96,6	- 2,4	+ 0,2	96,1	- 0,3	X	X	(95,9)	
	AUG	96,8	- 2,3	+ 0,2	96,1	+ 0,0	X	X	(95,9)	
	SEP	96,4	- 2,5	- 0,4	95,7	- 0,4	X	X	(95,9)	
	OKT	96,3	- 2,0	- 0,1	95,6	- 0,1	X	X	(95,9)	
	NOV	96,3	- 1,5	+ 0,0	96,0	+ 0,4	X	X	(95,9)	
	INVESTITIONSGÜTERINDUSTRIEN									
	1971	NOV	99,2	- 2,1	- 0,3	98,8	- 0,3	X	X	98,8
DEZ		98,4	- 2,4	- 0,8	98,4	- 0,4	X	X	(98,5)	
1972	JAN	97,9	- 2,9	- 0,5	98,1	- 0,3	X	X	(98,3)	
	FEB	97,8	- 2,9	- 0,1	97,8	- 0,3	X	X	(98,0)	
	MAR	97,6	- 3,1	- 0,2	97,6	- 0,2	X	X	(97,8)	
	APR	97,2	- 3,2	- 0,4	97,3	- 0,3	X	X	(97,6)	
	MAI	97,2	- 2,8	+ 0,0	97,5	+ 0,2	X	X	(97,4)	
	JUN	97,1	- 2,8	- 0,1	97,5	+ 0,0	X	X	(97,2)	
	JUL	97,0	- 2,8	- 0,1	97,3	- 0,2	X	X	(97,1)	
	AUG	97,2	- 2,7	+ 0,2	97,2	- 0,1	X	X	(97,1)	
	SEP	97,5	- 2,6	+ 0,3	97,1	- 0,1	X	X	(97,1)	
	OKT	97,5	- 2,0	+ 0,0	97,1	+ 0,0	X	X	(97,1)	
	NOV	97,8	- 1,4	+ 0,3	97,4	+ 0,3	X	X	(97,2)	
	VERBRAUCHSGÜTERINDUSTRIEN									
	1971	NOV	98,4	- 1,7	- 0,1	97,9	- 0,1	X	X	97,8
DEZ		97,7	- 1,6	- 0,7	97,7	- 0,2	X	X	(97,7)	
1972	JAN	97,5	- 1,4	- 0,2	97,6	- 0,1	X	X	(97,6)	
	FEB	97,6	- 1,2	+ 0,1	97,6	+ 0,0	X	X	(97,5)	
	MAR	97,5	- 1,4	- 0,1	97,4	- 0,2	X	X	(97,5)	
	APR	97,2	- 1,2	- 0,3	97,3	- 0,1	X	X	(97,4)	
	MAI	96,9	- 1,0	- 0,3	97,4	+ 0,1	X	X	(97,3)	
	JUN	96,8	- 1,0	- 0,1	97,4	+ 0,0	X	X	(97,2)	
	JUL	96,7	- 1,1	- 0,1	97,2	- 0,2	X	X	(97,1)	
	AUG	97,1	- 1,1	+ 0,4	97,1	- 0,1	X	X	(97,0)	
	SEP	97,3	- 1,2	+ 0,2	96,9	- 0,2	X	X	(97,0)	
	OKT	97,4	- 1,1	+ 0,1	96,9	+ 0,0	X	X	(96,9)	
	NOV	97,4	- 1,0	+ 0,0	96,9	+ 0,0	X	X	(96,8)	
	NAHRUNGS- UND GENUSSMITTELINDUSTRIEN									
	1971	NOV	101,4	- 0,5	- 0,5	99,7	+ 0,1	X	X	99,6
DEZ		99,6	- 0,3	- 1,8	99,6	- 0,1	X	X	(99,5)	
1972	JAN	98,0	- 0,8	- 1,6	99,3	- 0,3	X	X	(99,4)	
	FEB	97,7	- 1,1	- 0,3	98,9	- 0,4	X	X	(99,2)	
	MAR	97,4	- 1,4	- 0,3	98,9	+ 0,0	X	X	(99,1)	
	APR	97,0	- 1,2	- 0,4	98,8	- 0,1	X	X	(98,9)	
	MAI	97,2	- 1,0	+ 0,2	98,9	+ 0,1	X	X	(98,8)	
	JUN	98,0	- 1,2	+ 0,8	98,8	- 0,1	X	X	(98,6)	
	JUL	99,1	- 1,4	+ 1,1	98,5	- 0,3	X	X	(98,4)	
	AUG	99,8	- 1,6	+ 0,7	98,4	- 0,1	X	X	(98,2)	
	SEP	99,9	- 2,2	+ 0,1	97,9	- 0,5	X	X	(98,0)	
	OKT	99,9	- 2,0	+ 0,0	97,6	- 0,3	X	X	(97,7)	
	NOV	99,4	- 2,0	- 0,5	97,7	+ 0,1	X	X	(97,5)	

1. BESCHAEFTIGUNG UND ARBEITSMARKT

1.2. BESCHAEFTIGTE IN DER INDUSTRIE UND IM BAUHAUPTGEWERBE (1970 = 100)

JAHR	MONAT	ORIGINALWERT			SAISONBEREINIGTER WERT		SAISON- UND ARBEITSTÄGLICH BEREINIGTER WERT		GLATTE KOMPONENTE
		INDEX	VERÄNDERUNG VORJAHR	IN 0/0 GEGEN VORMONAT	INDEX	VERÄNDERUNG IN 0/0 GEGEN VORMONAT	INDEX	VERÄNDERUNG IN 0/0 GEGEN VORMONAT	INDEX
BAUHAUPTGEWERBE									
1971	NOV	101,0	- 0,4	- 1,8	100,3	- 0,5	X	X	100,0
	DEZ	98,1	- 1,0	- 2,9	100,3	+ 0,0	X	X	(99,8)
1972	JAN	92,0	- 3,1	- 6,2	98,7	- 1,6	X	X	(99,6)
	FEB	93,4	- 1,2	+ 1,5	100,1	+ 1,4	X	X	(99,4)
	MAR	97,9	- 1,6	+ 4,8	100,0	- 0,1	X	X	(99,3)
	APR	99,6	- 2,6	+ 1,7	98,7	- 1,3	X	X	(99,1)
	MAI	100,4	- 2,5	+ 0,8	98,8	+ 0,1	X	X	(99,0)
	JUN	101,0	- 2,3	+ 0,6	98,4	- 0,4	X	X	(98,9)
	JUL	101,1	- 2,6	+ 0,1	97,9	- 0,5	X	X	(98,8)
	AUG	101,6	- 2,6	+ 0,5	98,2	+ 0,3	X	X	(98,8)
	SEP	101,1	- 2,7	- 0,5	97,8	- 0,4	X	X	(98,8)
	OKT	101,4	- 1,4	+ 0,3	99,3	+ 1,5	X	X	(98,8)
	NOV	101,1	+ 0,1	- 0,3	100,2	+ 0,9	X	X	(98,9)

2. PRODUKTION DER INDUSTRIE UND DES BAUHAUPTGEBERBES
2.1. INDEX DER INDUSTRIELLEN NETTOPRODUKTION (1962 = 100)

JAHR	MONAT	ORIGINALWERT			SAISONBEREINIGTER WERT		SAISON- UND ARBEITSTÄGLICH BEREINIGTER WERT		GLATTE KOMPONENTE
		INDEX	VERÄNDERUNG VORJAHR	IN O/O GEGEN VORMONAT	INDEX	VERÄNDERUNG IN O/O GEGEN VORMONAT	INDEX	VERÄNDERUNG IN O/O GEGEN VORMONAT	INDEX
GESAMTE INDUSTRIE									
1971	DEZ	159,5	+ 0,0	- 6,0	161,6	- 0,6	157,5	- 2,4	162,2
1972	JAN	151,9	+ 2,9	- 4,8	163,7	+ 1,3	163,6	+ 3,9	(162,6)
	FEB	157,5	+ 4,2	+ 3,7	166,2	+ 1,5	165,7	+ 1,3	(163,0)
	MAR	173,4	+ 0,8	+ 10,1	166,4	+ 0,1	165,5	- 0,1	(163,5)
	APR	162,3	- 0,7	- 6,4	158,3	- 4,9	161,4	- 2,5	(164,0)
	MAI	166,6	+ 5,8	+ 2,6	169,2	+ 6,9	168,4	+ 4,3	(164,6)
	JUN	170,6	+ 4,5	+ 2,4	168,5	- 0,4	166,9	- 0,9	(165,3)
	JUL	155,6	- 2,0	- 8,8	157,4	- 6,6	158,9	- 4,8	(166,0)
	AUG	155,0	+ 5,9	- 0,4	168,3	+ 6,9	166,9	+ 5,0	(166,8)
	SEP	168,3	- 0,4	+ 8,6	162,1	- 3,7	163,2	- 2,2	(167,7)
	OKT	183,8	+ 6,6	+ 9,2	168,6	+ 4,0	167,8	+ 2,8	(168,7)
	NOV	182,7	+ 7,7	- 0,6	174,4	+ 3,4	172,7	+ 2,9	(169,7)
	DEZ	167,3	+ 4,9	- 8,4	169,4	- 2,9	172,0	- 0,4	(170,8)
INDUSTRIE (OHNE BAU)									
1971	DEZ	161,1	+ 0,0	- 5,6	162,0	- 0,9	158,1	- 2,5	162,9
1972	JAN	155,0	+ 3,0	- 3,8	164,4	+ 1,5	164,4	+ 4,0	(163,3)
	FEB	159,8	+ 4,1	+ 3,1	166,6	+ 1,3	166,1	+ 1,0	(163,7)
	MAR	174,4	- 0,2	+ 9,1	166,3	- 0,2	165,4	- 0,4	(164,2)
	APR	162,7	- 0,7	- 6,7	159,0	- 4,4	162,1	- 2,0	(164,7)
	MAI	166,5	+ 5,7	+ 2,3	170,0	+ 6,9	169,2	+ 4,4	(165,3)
	JUN	170,5	+ 4,4	+ 2,4	169,3	- 0,4	167,9	- 0,8	(166,0)
	JUL	155,3	- 2,0	- 8,9	158,4	- 6,4	159,8	- 4,8	(166,7)
	AUG	154,6	+ 6,0	- 0,5	169,4	+ 6,9	167,9	+ 5,1	(167,6)
	SEP	168,3	- 0,3	+ 8,9	163,2	- 3,7	164,1	- 2,3	(168,5)
	OKT	183,7	+ 6,3	+ 9,2	169,2	+ 3,7	168,4	+ 2,6	(169,5)
	NOV	183,5	+ 7,5	- 0,1	175,3	+ 3,6	173,6	+ 3,1	(170,6)
	DEZ	169,3	+ 5,1	- 7,7	170,3	- 2,9	173,0	- 0,3	(171,8)
INDUSTRIE (OHNE ENERGIE UND OHNE BAU)									
1971	DEZ	157,5	- 0,3	- 6,3	159,7	- 0,9	155,7	- 2,6	160,6
1972	JAN	150,0	+ 2,2	- 4,8	161,6	+ 1,2	161,5	+ 3,7	(160,8)
	FEB	155,9	+ 3,5	+ 3,9	163,8	+ 1,4	163,3	+ 1,1	(161,2)
	MAR	171,2	- 0,5	+ 9,8	163,8	+ 0,0	163,0	- 0,2	(161,6)
	APR	159,9	- 1,5	- 6,6	156,1	- 4,7	159,2	- 2,3	(162,0)
	MAI	164,3	+ 5,1	+ 2,8	167,2	+ 7,1	166,4	+ 4,5	(162,5)
	JUN	169,4	+ 4,2	+ 3,1	166,9	- 0,2	165,2	- 0,7	(163,1)
	JUL	153,7	- 2,5	- 9,3	155,7	- 6,7	157,2	- 4,8	(163,8)
	AUG	152,5	+ 5,6	- 0,8	166,6	+ 7,0	165,1	+ 5,0	(164,5)
	SEP	166,0	- 1,0	+ 8,9	159,9	- 4,0	160,8	- 2,6	(165,3)
	OKT	180,9	+ 5,8	+ 9,0	166,0	+ 3,8	165,2	+ 2,7	(166,2)
	NOV	180,0	+ 7,1	- 0,5	172,0	+ 3,6	170,3	+ 3,1	(167,3)
	DEZ	164,2	+ 4,3	- 8,8	166,6	- 3,1	169,3	- 0,6	(168,4)
BERGBAU									
1971	DEZ	104,9	+ 3,2	+ 1,6	99,5	- 0,5	96,8	- 2,3	96,1
1972	JAN	97,8	- 7,6	- 6,8	92,4	- 7,1	92,5	- 4,4	(95,5)
	FEB	93,3	- 5,9	- 4,6	94,4	+ 2,2	93,9	+ 1,5	(94,9)
	MAR	95,4	- 15,3	+ 2,3	94,0	- 0,4	94,0	+ 0,1	(94,3)
	APR	89,0	- 9,4	- 6,7	89,4	- 4,9	91,6	- 2,6	(93,8)
	MAI	90,9	- 3,7	+ 2,1	96,3	+ 7,7	95,7	+ 4,5	(93,2)
	JUN	89,3	- 6,2	- 1,8	93,7	- 2,7	92,5	- 3,3	(92,7)
	JUL	83,1	- 12,2	- 6,9	85,5	- 8,8	86,7	- 6,3	(92,1)
	AUG	87,2	- 6,7	+ 4,9	92,2	+ 7,8	91,4	+ 5,4	(91,6)
	SEP	89,9	- 8,9	+ 3,1	90,6	- 1,7	90,7	- 0,8	(91,2)
	OKT	96,4	- 4,5	+ 7,2	91,5	+ 1,0	91,1	+ 0,4	(90,8)
	NOV	98,1	- 4,9	+ 1,8	94,5	+ 3,3	93,6	+ 2,7	(90,4)
	DEZ	96,9	- 7,6	- 1,2	91,6	- 3,1	92,7	- 1,0	(90,2)
ÖFFENTLICHE ENERGIEWIRTSCHAFT									
1971	DEZ	239,4	+ 4,0	+ 4,6	209,1	- 2,2	210,0	- 1,6	212,9
1972	JAN*	265,3	+ 13,8	+ 10,8	236,0	+ 12,9	236,8	+ 12,8	(215,0)
	FEB	245,8	+ 15,0	- 7,4	227,7	- 3,5	227,8	- 3,8	(217,1)
	MAR	243,5	+ 3,5	- 0,9	227,5	- 0,1	226,6	- 0,5	(219,4)
	APR	223,0	+ 12,6	- 8,4	221,1	- 2,8	220,4	- 2,7	(221,8)
	MAI	213,6	+ 17,3	- 4,2	228,5	+ 3,3	225,8	+ 2,5	(224,2)
	JUN	195,5	+ 8,7	- 8,5	222,1	- 2,8	226,3	+ 0,2	(226,8)
	JUL	189,6	+ 6,8	- 3,0	215,8	- 2,8	215,6	- 4,7	(229,4)
	AUG	200,1	+ 14,0	+ 5,5	228,5	+ 5,9	227,3	+ 5,4	(232,1)
	SEP	217,6	+ 12,5	+ 8,7	233,6	+ 2,2	234,7	+ 3,3	(234,8)
	OKT	245,9	+ 15,8	+ 13,0	238,6	+ 2,1	239,0	+ 1,8	(237,7)
	NOV	261,0	+ 14,0	+ 6,1	244,9	+ 2,6	243,4	+ 1,8	(240,6)
	DEZ	280,3	+ 17,1	+ 7,4	249,1	+ 1,7	249,2	+ 2,4	(243,5)
VERARBEITENDE INDUSTRIE									
1971	DEZ	161,2	- 0,4	- 6,6	163,9	- 0,9	159,8	- 2,6	165,0
1972	JAN	153,6	+ 2,7	- 4,7	166,3	+ 1,5	166,2	+ 4,0	(165,4)
	FEB	160,2	+ 3,8	+ 4,3	168,6	+ 1,4	168,0	+ 1,1	(165,8)
	MAR	176,5	+ 0,2	+ 10,2	169,0	+ 0,2	168,1	+ 0,1	(166,2)
	APR	164,9	- 1,1	- 6,6	160,8	- 4,9	163,9	- 2,5	(166,8)
	MAI	169,4	+ 5,4	+ 2,7	172,1	+ 7,0	171,3	+ 4,5	(167,4)
	JUN	175,0	+ 4,7	+ 3,3	172,0	- 0,1	170,3	- 0,6	(168,0)
	JUL	158,6	- 2,1	- 9,4	160,5	- 6,7	162,1	- 4,8	(168,7)
	AUG	157,0	+ 6,2	- 1,0	171,7	+ 7,0	170,2	+ 5,0	(169,6)
	SEP	171,3	- 0,7	+ 9,1	164,7	- 4,1	165,7	- 2,6	(170,5)
	OKT	186,8	+ 6,3	+ 9,0	171,2	+ 3,9	170,4	+ 2,8	(171,4)
	NOV	185,7	+ 7,6	- 0,6	177,4	+ 3,6	175,6	+ 3,1	(172,5)
	DEZ	168,9	+ 4,8	- 9,0	171,7	- 3,2	174,5	- 0,6	(173,7)

2. PRODUKTION DER INDUSTRIE UND DES BAUHAUPTGEWERBES
2.1. INDEX DER INDUSTRIELLEN NETTOPRODUKTION (1962 = 100)

JAHR	MONAT	ORIGINALWERT			SAISONBEREINIGTER WERT		SAISON- UND ARBEITSTÄGEGLEICH BEREINIGTER WERT		GLATTE KOMPONENTE
		INDEX	VERÄNDERUNG VORJAHR	IN O/O GEGEN VORMONAT	INDEX	VERÄNDERUNG IN O/O GEGEN VORMONAT	INDEX	VERÄNDERUNG IN O/O GEGEN VORMONAT	INDEX
GRUNDSTOFF- UND PRODUKTIONSGÜTERINDUSTRIEN									
1971	DEZ	173,3	+ 3,0	- 6,0	185,4	+ 0,7	181,1	- 1,4	184,3
1972	JAN	168,3	+ 3,1	- 2,9	184,3	- 0,6	184,0	+ 1,6	(185,0)
	FEB	175,0	+ 3,6	+ 4,0	187,9	+ 2,0	188,2	+ 2,3	(185,8)
	MAR	196,3	+ 2,7	+12,2	190,6	+ 1,4	189,6	+ 0,7	(186,7)
	APR	188,8	+ 0,8	- 3,8	183,0	- 4,0	185,7	- 2,1	(187,7)
	MAI	193,5	+ 5,6	+ 2,5	191,5	+ 4,6	190,8	+ 2,7	(188,9)
	JUN	199,7	+ 5,4	+ 3,2	193,4	+ 1,0	191,2	+ 0,2	(190,2)
	JUL	190,8	+ 1,7	- 4,5	184,4	- 4,7	185,8	- 2,8	(191,6)
	AUG	191,6	+ 6,1	+ 0,4	192,8	+ 4,6	192,1	+ 3,4	(193,2)
	SEP	197,8	+ 4,6	+ 3,2	191,7	- 0,6	192,2	+ 0,1	(195,0)
	OKT	207,6	+ 9,1	+ 5,0	196,1	+ 2,3	195,8	+ 1,9	(196,9)
	NOV	203,6	+10,4	- 1,9	202,3	+ 3,2	201,0	+ 2,7	(199,0)
	DEZ	188,2	+ 8,6	- 7,6	200,1	- 1,1	201,4	+ 0,2	(201,3)
INVESTITIONSGÜTERINDUSTRIEN									
1971	DEZ	153,5	- 9,1	- 7,0	151,7	- 3,7	148,3	- 5,2	158,2
1972	JAN	149,8	- 0,5	- 2,4	161,4	+ 6,4	161,3	+ 8,8	(158,0)
	FEB	157,8	+ 1,1	+ 5,3	162,3	+ 0,6	161,7	+ 0,2	(158,0)
	MAR	171,6	- 4,0	+ 8,7	161,0	- 0,8	159,7	- 1,2	(158,0)
	APR	157,9	- 4,4	- 8,0	152,2	- 5,5	155,1	- 2,9	(158,3)
	MAI	162,6	+ 2,5	+ 3,0	165,0	+ 8,4	164,2	+ 5,9	(158,6)
	JUN	170,4	+ 1,9	+ 4,8	164,1	- 0,5	163,6	- 0,4	(159,2)
	JUL	145,2	- 7,2	-14,8	150,8	- 8,1	152,0	- 7,1	(159,9)
	AUG	138,3	+ 7,4	- 4,8	166,0	+10,1	164,1	+ 8,0	(160,9)
	SEP	160,1	- 5,5	+15,8	153,9	- 7,3	155,4	- 5,3	(162,1)
	OKT	177,0	+ 4,6	+10,6	162,6	+ 5,7	161,9	+ 4,2	(163,5)
	NOV	179,1	+ 8,5	+ 1,2	170,5	+ 4,9	168,1	+ 3,8	(165,2)
	DEZ	165,7	+ 7,9	- 7,5	164,2	- 3,7	167,8	- 0,2	(167,2)
VERBRAUCHSGÜTERINDUSTRIEN									
1971	DEZ	159,3	+ 7,1	- 6,8	160,9	+ 0,8	155,9	- 1,5	159,0
1972	JAN	152,0	+ 7,9	- 4,6	161,5	+ 0,4	161,3	+ 3,5	(159,9)
	FEB	158,2	+ 9,0	+ 4,1	163,1	+ 1,0	162,5	+ 0,7	(160,7)
	MAR	174,0	+ 4,3	+10,0	163,7	+ 0,4	163,0	+ 0,3	(161,4)
	APR	160,5	+ 2,3	- 7,8	159,7	- 4,9	159,6	- 2,1	(162,1)
	MAI	160,6	+ 8,7	+ 0,1	166,9	+ 7,2	166,0	+ 4,0	(162,8)
	JUN	163,1	+ 8,7	+ 1,6	168,1	+ 0,7	165,5	- 0,3	(163,4)
	JUL	145,8	+ 1,5	-10,6	159,5	- 7,5	157,5	- 4,8	(163,9)
	AUG	146,8	+ 6,9	+ 0,7	164,2	+ 5,6	162,7	+ 3,3	(164,3)
	SEP	170,0	+ 2,2	+15,8	159,9	- 2,6	161,0	- 1,0	(164,6)
	OKT	183,1	+ 6,8	+ 7,7	164,1	+ 2,6	163,2	+ 1,4	(164,9)
	NOV	179,9	+ 5,2	- 1,7	167,9	+ 2,3	166,4	+ 2,0	(165,0)
	DEZ	163,4	+ 2,6	- 9,2	164,6	- 2,0	167,2	+ 0,5	(165,0)
NAHRUNGS- UND GENUSSMITTELINDUSTRIEN									
1971	DEZ	159,0	+ 9,7	- 6,5	155,2	+ 1,1	150,6	- 0,1	149,8
1972	JAN	133,3	+ 4,1	-16,2	146,4	- 5,7	146,8	- 2,5	(150,2)
	FEB	136,4	+ 5,7	+ 2,3	151,4	+ 3,4	149,1	+ 1,6	(150,5)
	MAR	149,0	+ 1,4	+ 9,2	150,1	- 0,9	150,5	+ 0,9	(150,7)
	APR	136,7	- 1,4	- 8,3	142,5	- 5,1	146,8	- 2,5	(150,7)
	MAI	147,7	+10,7	+ 8,0	156,3	+ 9,7	155,3	+ 5,8	(150,5)
	JUN	149,4	+ 5,9	+ 1,2	152,3	- 2,6	149,0	- 4,1	(150,1)
	JUL	143,5	- 2,0	- 3,9	141,5	- 7,1	144,0	- 3,4	(149,4)
	AUG	148,3	+ 2,0	+ 3,3	151,3	+ 6,9	149,3	+ 3,7	(148,6)
	SEP	145,5	- 4,3	- 1,9	141,3	- 6,6	142,0	- 4,9	(147,5)
	OKT	173,2	+ 2,6	+19,0	149,6	+ 5,9	147,4	+ 3,8	(146,0)
	NOV	172,4	+ 1,4	- 0,5	154,2	+ 3,1	153,0	+ 3,8	(144,3)
	DEZ	142,3	-10,5	-17,5	139,6	- 9,5	144,3	- 5,7	(142,3)
BAUINDUSTRIE									
1971	DEZ	124,3	- 1,7	-16,3	154,6	+ 9,3	145,3	+ 3,0	146,6
1972	JAN	85,4	+ 0,7	-31,3	143,8	- 7,0	144,4	- 0,6	(147,4)
	FEB	107,1	+ 5,0	+25,4	160,4	+11,5	159,9	+10,7	(148,2)
	MAR	151,8	+30,7	+41,7	166,9	+ 4,1	162,3	+ 1,5	(148,9)
	APR	154,9	+ 0,7	+ 2,0	145,0	-13,1	148,5	- 8,5	(149,6)
	MAI	168,8	+ 7,2	+ 9,0	151,9	+ 4,8	149,7	+ 0,8	(150,1)
	JUN	171,7	+ 5,1	+ 1,7	149,3	- 1,7	144,4	- 3,5	(150,5)
	JUL	161,4	- 1,9	- 6,0	138,4	- 7,3	144,0	- 0,3	(150,8)
	AUG	163,4	+ 3,5	+ 1,2	145,0	+ 4,8	141,0	- 2,1	(150,9)
	SEP	168,8	- 1,6	+ 3,3	143,3	- 1,2	147,4	+ 4,5	(150,7)
	OKT	185,2	+12,3	+ 9,7	154,3	+ 7,7	153,6	+ 4,2	(150,3)
	NOV	165,2	+11,2	-10,8	156,3	+ 1,3	152,5	- 0,7	(149,7)
	DEZ	123,8	- 0,4	-25,1	152,5	- 2,4	154,9	+ 1,6	(148,8)
EISENSCHAFFENDE INDUSTRIE									
1971	DEZ	106,0	-14,0	-10,5	122,6	- 1,8	119,5	- 3,8	129,0
1972	JAN	119,1	- 9,2	+12,4	123,8	+ 1,0	124,9	+ 4,5	(129,4)
	FEB	129,9	- 1,0	+ 9,1	133,2	+ 7,6	132,5	+ 6,1	(130,1)
	MAR	144,1	- 3,6	+10,9	134,7	+ 1,1	134,2	+ 1,3	(131,1)
	APR	132,7	+ 0,7	- 7,9	130,0	- 3,5	131,6	- 1,9	(132,4)
	MAI	141,1	+ 9,6	+ 6,3	142,6	+ 9,7	139,6	+ 6,1	(134,1)
	JUN	147,1	+ 6,0	+ 4,3	143,5	+ 0,6	142,2	+ 1,9	(136,1)
	JUL	139,5	+ 0,2	- 5,2	133,1	- 7,2	135,0	- 5,1	(138,4)
	AUG	151,5	+11,5	+ 8,6	148,5	+11,6	147,0	+ 8,9	(141,2)
	SEP	146,4	+ 9,0	- 3,4	143,3	- 3,5	143,6	- 2,3	(144,4)
	OKT	150,1	+19,7	+ 2,5	147,7	+ 3,1	147,7	+ 2,9	(148,1)
	NOV	145,7	+23,0	- 2,9	152,0	+ 2,9	151,2	+ 2,4	(152,2)
	DEZ	134,2	+26,6	- 7,9	151,1	- 0,6	154,0	+ 1,9	(156,8)

2. PRODUKTION DER INDUSTRIE UND DES BAUHAUPTGEBIEBES

2.1. INDEX DER INDUSTRIELLEN NETTOPRODUKTION (1962 = 100)

JAHR	MONAT	ORIGINALWERT			SAISONBEREINIGTER WERT		SAISON- UND ARBEITSTÄGGLICH BEREINIGTER WERT		GLATTE KOMPONENTE
		INDEX	VERÄNDERUNG VORJAHR	IN O/O GEGEN VORMONAT	INDEX	VERÄNDERUNG IN O/O GEGEN VORMONAT	INDEX	VERÄNDERUNG IN O/O GEGEN VORMONAT	INDEX
CHEMISCHE INDUSTRIE (EINSCHL. KOHLENWERTSTOFFINDUSTRIE)									
1971	DEZ	246,5	+12,5	- 2,6	256,1	- 0,1	252,2	- 1,4	252,7
1972	JAN	247,1	+ 8,7	+ 0,2	254,2	- 0,7	252,5	+ 0,1	(254,3)
	FEB	250,2	+ 8,4	+ 1,3	257,4	+ 1,3	258,4	+ 2,3	(256,0)
	MAR	269,4	+ 4,5	+ 7,7	264,9	+ 2,9	264,2	+ 2,2	(257,7)
	APR	260,0	+ 1,4	- 3,5	249,2	- 5,9	252,2	- 4,5	(259,4)
	MAI	264,1	+ 6,2	+ 1,6	259,5	+ 4,1	260,1	+ 3,1	(261,2)
	JUN	269,4	+ 7,6	+ 2,0	264,5	+ 1,9	262,4	+ 0,9	(262,9)
	JUL	260,5	+ 5,4	- 3,3	256,9	- 2,9	257,8	- 1,8	(264,7)
	AUG	253,2	+ 4,2	- 2,8	258,6	+ 0,7	258,9	+ 0,4	(266,5)
	SEP	263,3	+ 5,5	+ 4,0	263,6	+ 1,9	264,7	+ 2,2	(268,4)
	OKT	277,0	+ 8,6	+ 5,2	269,2	+ 2,1	268,8	+ 1,5	(270,2)
	NOV	279,8	+10,5	+ 1,0	280,4	+ 4,2	279,1	+ 3,8	(272,1)
	DEZ	269,3	+ 9,2	- 3,8	278,0	- 0,9	277,9	- 0,4	(274,0)
MASCHINENBAU									
1971	DEZ	147,5	- 5,8	+10,3	129,7	- 1,4	128,5	- 1,2	132,6
1972	JAN	125,0	- 4,4	-15,3	134,5	+ 3,7	134,4	+ 4,6	(131,9)
	FEB	122,9	- 4,3	- 1,7	132,1	- 1,8	131,5	- 2,2	(131,2)
	MAR	136,2	- 8,2	+10,8	131,2	- 0,7	130,6	- 0,7	(130,6)
	APR	124,8	- 9,4	- 8,4	124,4	- 5,2	126,7	- 3,0	(130,1)
	MAI	128,9	- 3,4	+ 3,3	132,2	+ 6,3	132,7	+ 4,7	(129,7)
	JUN	136,6	- 3,9	+ 6,0	130,3	- 1,4	130,7	- 1,5	(129,3)
	JUL	124,7	- 7,5	- 8,7	125,1	- 4,0	124,9	- 4,4	(129,0)
	AUG	119,5	+ 0,0	- 4,2	136,2	+ 8,9	134,9	+ 8,0	(128,9)
	SEP	127,1	- 9,3	+ 6,4	124,5	- 8,6	125,2	- 7,2	(128,8)
	OKT	135,4	- 1,6	+ 6,5	130,0	+ 4,4	129,0	+ 3,0	(129,0)
	NOV	137,0	+ 2,5	+ 1,2	134,3	+ 3,3	132,8	+ 2,9	(129,2)
	DEZ	140,3	- 4,9	+ 2,4	124,1	- 7,6	128,0	- 3,6	(129,7)
STRASSENFAHRZEUGBAU									
1971	DEZ*	119,8	-34,4	-35,5	133,9	-26,1	124,7	-30,2	184,6
1972	JAN	167,7	- 6,1	+40,0	180,5	+34,8	180,7	+44,9	(183,1)
	FEB	189,8	- 0,6	+13,2	188,4	+ 4,4	186,2	+ 3,0	(181,7)
	MAR	203,2	- 6,6	+ 7,1	184,8	- 1,9	183,3	- 1,6	(180,5)
	APR	184,2	- 7,5	- 9,4	169,8	- 8,1	175,5	- 4,3	(179,6)
	MAI	191,9	- 0,7	+ 4,2	189,4	+11,5	186,9	+ 6,5	(178,9)
	JUN	199,5	- 1,7	+ 4,0	186,8	- 1,4	182,1	- 2,6	(178,5)
	JUL	144,0	-23,9	-27,8	161,1	-13,8	165,6	- 9,1	(178,5)
	AUG	142,4	+18,3	- 1,1	180,9	+12,3	177,7	+ 7,3	(179,0)
	SEP	186,8	- 7,4	+31,2	176,4	- 2,5	178,1	+ 0,2	(179,9)
	OKT	200,7	+ 0,0	+ 7,4	181,2	+ 2,7	179,7	+ 0,9	(181,4)
	NOV	208,7	+12,4	+ 4,0	201,6	+11,3	197,9	+10,1	(183,4)
	DEZ	167,3	+39,6	-19,8	182,8	- 9,3	188,0	- 5,0	(186,1)
ELEKTROTECHNISCHE INDUSTRIE									
1971	DEZ	195,9	+ 0,6	- 4,3	192,3	+ 1,5	185,0	- 1,9	193,1
1972	JAN	183,1	+ 8,4	- 6,5	200,4	+ 4,2	200,3	+ 8,3	(194,4)
	FEB	199,5	+ 8,7	+ 9,0	201,3	+ 0,4	202,2	+ 0,9	(195,8)
	MAR	213,3	+ 2,3	+ 6,9	200,3	- 0,5	197,8	- 2,2	(197,3)
	APR	197,2	+ 2,9	- 7,5	192,5	- 3,9	197,3	- 0,3	(198,9)
	MAI	202,9	+ 9,6	+ 2,9	208,0	+ 8,1	207,9	+ 5,4	(200,6)
	JUN	215,1	+11,9	+ 6,0	210,0	+ 1,0	207,1	- 0,4	(202,4)
	JUL	188,0	+ 4,4	-12,6	193,8	- 7,7	195,5	- 5,6	(204,2)
	AUG	167,6	+14,1	-10,9	203,0	+ 4,7	201,3	+ 3,0	(206,2)
	SEP	200,9	- 0,6	+19,9	199,9	- 1,5	201,2	+ 0,0	(208,2)
	OKT	231,4	+13,7	+15,2	209,8	+ 5,0	210,0	+ 4,4	(210,2)
	NOV	234,9	+14,8	+ 1,5	217,9	+ 3,9	214,6	+ 2,2	(212,3)
	DEZ	215,9	+10,2	- 8,1	212,0	- 2,7	214,6	+ 0,0	(214,4)
EISEN-, BLECH- UND METALLWARENINDUSTRIE									
1971	DEZ	159,3	- 0,9	- 9,9	166,5	- 1,9	160,5	- 4,6	169,6
1972	JAN	160,3	+ 3,9	+ 0,6	171,8	+ 3,2	172,2	+ 7,3	(170,1)
	FEB	168,4	+ 5,3	+ 5,1	174,3	+ 1,5	173,3	+ 0,6	(170,5)
	MAR	190,6	+ 2,4	+13,2	177,0	+ 1,5	175,8	+ 1,4	(171,0)
	APR	174,7	+ 1,8	- 8,3	166,4	- 6,0	170,4	- 3,1	(171,4)
	MAI	177,0	+ 8,6	+ 1,3	179,9	+ 8,1	176,6	+ 3,6	(171,9)
	JUN	179,1	+ 2,5	+ 1,2	174,5	- 3,0	172,6	- 2,3	(172,2)
	JUL	146,4	- 5,5	-18,3	154,8	-11,3	157,5	- 8,7	(172,5)
	AUG	159,7	+ 5,3	+ 9,1	178,4	+15,2	175,8	+11,6	(172,8)
	SEP	170,4	- 3,1	+ 6,7	163,5	- 8,4	165,3	- 6,0	(173,0)
	OKT	189,5	+ 5,4	+11,2	172,6	+ 5,6	171,6	+ 3,8	(173,1)
	NOV	187,4	+ 5,9	- 1,1	178,6	+ 3,5	176,0	+ 2,6	(173,1)
	DEZ	166,8	+ 4,7	-11,0	173,2	- 3,0	176,8	+ 0,5	(173,0)
TEXTILINDUSTRIE									
1971	DEZ	140,9	+ 8,2	- 7,4	144,0	+ 1,1	140,1	- 0,7	141,1
1972	JAN	142,2	+ 8,7	+ 0,9	144,2	+ 0,1	144,0	+ 2,8	(141,6)
	FEB	146,9	+ 9,5	+ 3,3	145,4	+ 0,8	144,9	+ 0,6	(141,9)
	MAR	153,0	+ 1,0	+ 4,2	142,5	- 2,0	142,0	- 2,0	(142,2)
	APR	143,2	+ 0,4	- 6,4	136,1	- 4,5	140,1	- 1,3	(142,4)
	MAI	143,7	+ 5,9	+ 0,3	146,2	+ 7,4	145,9	+ 4,1	(142,6)
	JUN	145,4	+ 1,7	+ 1,2	141,8	- 3,0	141,0	- 3,4	(142,6)
	JUL	118,7	- 3,0	-18,4	132,3	- 6,7	133,5	- 5,3	(142,5)
	AUG	111,8	+ 1,7	- 5,8	140,9	+ 6,5	139,4	+ 4,4	(142,4)
	SEP	143,4	- 1,4	+28,3	137,8	- 2,2	138,6	- 0,6	(142,1)
	OKT	159,9	+ 5,5	+11,5	144,5	+ 4,9	143,5	+ 3,5	(141,7)
	NOV	158,7	+ 4,3	- 0,8	148,1	+ 2,5	146,1	+ 1,8	(141,1)
	DEZ	135,8	- 3,6	-14,4	139,4	- 5,9	142,4	- 2,5	(140,4)

2. PRODUKTION DER INDUSTRIE UND DES BAUHAUPTGEBIEBES
2.1. INDEX DER INDUSTRIELLEN NETTOPRODUKTION (1962 = 100)

JAHR	MONAT	ORIGINALWERT			SAISONBEREINIGTER WERT		SAISON- UND ARBEITSTÄGLICH BEREINIGTER WERT		GLATTE KOMPONENTE
		INDEX	VERÄNDERUNG VORJAHR	IN O/O GEGEN VORMONAT	INDEX	VERÄNDERUNG IN O/O GEGEN VORMONAT	INDEX	VERÄNDERUNG IN O/O GEGEN VORMONAT	INDEX
BEKLEIDUNGSINDUSTRIE									
1971	DEZ	111,0	+ 7,0	-20,0	134,0	- 0,1	129,5	- 2,6	134,8
1972	JAN	127,5	+ 5,5	+14,9	135,1	+ 0,8	134,1	+ 3,6	(135,4)
	FEB	141,9	+ 8,7	+11,3	138,4	+ 2,4	138,3	+ 3,1	(135,9)
	MAR	166,1	+ 7,0	+17,1	140,5	+ 1,5	139,6	+ 0,9	(136,3)
	APR	143,0	- 0,3	-13,9	129,3	- 8,0	132,8	- 4,9	(136,5)
	MAI	133,3	+ 5,5	- 6,8	140,2	+ 8,4	139,4	+ 5,0	(136,7)
	JUN	120,1	+11,3	- 9,9	143,6	+ 2,4	140,2	+ 0,6	(136,7)
	JUL	115,7	+ 4,9	- 3,7	134,2	- 6,5	136,3	- 2,8	(136,5)
	AUG	122,3	- 0,4	+ 5,7	132,9	- 1,0	131,8	- 3,3	(136,1)
	SEP	149,8	- 3,0	+22,5	129,4	- 2,6	131,4	- 0,3	(135,6)
	OKT	157,8	+ 4,4	+ 5,3	134,8	+ 4,2	133,5	+ 1,6	(134,8)
	NOV	139,1	+ 0,2	-11,9	133,9	- 0,7	133,2	- 0,2	(133,8)
	DEZ	110,1	- 0,8	-20,8	132,4	- 1,1	134,6	+ 1,1	(132,5)
ERNAHRUNGSINDUSTRIE									
1971	DEZ	166,5	+10,7	- 4,9	156,3	+ 3,2	151,5	+ 1,8	148,0
1972	JAN	129,9	+ 3,9	-22,0	144,9	- 7,3	145,2	- 4,2	(148,5)
	FEB	131,2	+ 4,5	+ 1,0	150,0	+ 3,5	147,8	+ 1,8	(148,8)
	MAR	145,2	+ 2,6	+10,7	148,4	- 1,1	148,8	+ 0,7	(149,1)
	APR	132,5	- 3,8	- 8,7	141,0	- 5,0	145,1	- 2,5	(149,3)
	MAI	145,4	+ 8,3	+ 9,7	153,2	+ 8,7	152,7	+ 5,2	(149,4)
	JUN	143,2	+ 2,9	- 1,5	148,4	- 3,1	144,5	- 5,4	(149,4)
	JUL	140,8	- 2,0	- 1,7	140,7	- 5,2	143,1	- 1,0	(149,3)
	AUG	146,5	+ 3,4	+ 4,0	151,5	+ 7,7	149,8	+ 4,7	(149,1)
	SEP	147,9	- 0,3	+ 1,0	144,5	- 4,6	145,0	- 3,2	(148,7)
	OKT	180,4	+ 4,5	+22,0	152,4	+ 5,5	150,3	+ 3,7	(148,2)
	NOV	179,1	+ 2,3	- 0,7	154,2	+ 1,2	153,5	+ 2,1	(147,5)
	DEZ	156,0	- 6,3	-12,9	146,4	- 5,1	149,9	- 2,3	(146,6)

2. PRODUKTION DER INDUSTRIE UND DES BAUHAUPTGEBIERES
2.2. PRODUKTIONSINDEX FÜR DAS BAUHAUPTGEBIERE (1962 = 100)

JAHR	MONAT	ORIGINALWERT			SAISONBEREINIGTER WERT		SAISON- UND ARBEITSTÄGLICH BEREINIGTER WERT		GLATTE KOMPONENTE
		INDEX	VERÄNDERUNG VORJAHR	IN O/O GEGEN VORMONAT	INDEX	VERÄNDERUNG IN O/O GEGEN VORMONAT	INDEX	VERÄNDERUNG IN O/O GEGEN VORMONAT	INDEX
GESAMTES BAUHAUPTGEWERBE									
1971	DEZ	122,5	+ 0,2	-15,8	151,1	+ 9,0	142,0	÷ 2,7	142,4
1972	JAN	84,1	+ 0,6	-31,3	139,2	- 7,9	139,8	- 1,5	(143,0)
	FEB	104,4	+ 4,1	+24,1	154,6	+11,1	154,0	÷10,2	(143,5)
	MAR	146,3	+28,4	+40,1	160,1	+ 3,6	155,7	÷ 1,1	(144,0)
	APR	148,5	- 0,9	+ 1,5	139,0	-13,2	142,6	- 8,4	(144,4)
	MAI	161,5	+ 5,6	+ 8,8	145,5	+ 4,7	143,6	÷ 0,7	(144,6)
	JUN	164,3	+ 3,4	+ 1,7	143,0	- 1,7	138,2	- 3,8	(144,7)
	JUL	154,2	- 3,3	- 6,1	132,7	- 7,2	138,1	- 0,1	(144,7)
	AUG	155,7	+ 1,9	+ 1,0	138,9	+ 4,7	135,1	- 2,2	(144,4)
	SEP	161,4	- 3,3	+ 3,7	137,4	- 1,1	141,2	÷ 4,5	(144,0)
	OKT	175,9	+ 9,5	+ 9,0	146,5	+ 6,6	145,7	÷ 3,2	(143,3)
	NOV	158,2	+ 8,7	-10,1	149,6	+ 2,1	145,9	÷ 0,1	(142,4)
	DEZ	118,7	- 3,1	-25,0	145,6	- 2,7	147,8	÷ 1,3	(141,2)
HOCHBAU									
1971	DEZ	116,7	+ 7,4	-14,1	139,7	÷ 7,5	131,6	÷ 2,0	128,8
1972	JAN	80,0	+ 0,6	-31,4	124,8	-10,7	125,0	- 5,0	(128,7)
	FEB	95,7	+ 0,6	+19,6	135,7	+ 8,7	135,1	÷ 8,1	(128,5)
	MAR	128,7	+20,6	+34,5	138,4	+ 2,0	134,8	- 0,2	(128,2)
	APR	128,1	- 6,4	- 0,5	120,0	-13,3	123,8	- 8,2	(127,7)
	MAI	138,3	- 0,1	+ 8,0	125,3	+ 4,4	124,2	÷ 0,3	(127,0)
	JUN	140,7	- 2,6	÷ 1,7	123,0	- 1,8	118,5	- 4,6	(126,2)
	JUL	131,1	- 8,3	- 6,8	114,6	- 6,8	119,1	÷ 0,5	(125,1)
	AUG	131,0	- 4,4	- 0,1	119,1	+ 3,9	116,1	- 2,5	(123,9)
	SEP	137,6	- 9,4	+ 5,0	118,3	- 0,7	121,1	÷ 4,3	(122,4)
	OKT	146,1	- 0,7	+ 6,2	121,4	+ 2,6	120,6	- 0,4	(120,8)
	NOV	135,7	- 0,1	- 7,1	128,0	+ 5,4	124,6	÷ 3,3	(118,8)
	DEZ	102,5	-12,2	-24,5	123,7	- 3,4	125,1	÷ 0,4	(116,7)
TIEFBAU									
1971	DEZ	134,1	-10,2	-18,6	171,9	+ 9,5	161,9	÷ 3,0	169,5
1972	JAN	92,3	+ 0,7	-31,2	169,6	- 1,3	170,5	+ 5,3	(171,5)
	FEB	121,8	+ 9,9	+32,0	192,0	+13,2	191,8	+12,5	(173,6)
	MAR	181,5	+41,5	+49,0	203,4	+ 5,9	198,2	÷ 3,3	(175,7)
	APR	189,4	+ 7,9	+ 4,4	177,4	-12,8	180,0	- 9,2	(177,8)
	MAI	208,1	+14,3	+ 9,9	186,3	+ 5,0	183,3	+ 1,8	(179,9)
	JUN	211,6	+12,6	+ 1,7	182,2	- 2,2	177,5	- 3,2	(181,9)
	JUL	200,4	+ 4,2	- 5,3	167,6	- 8,0	174,1	- 1,9	(183,9)
	AUG	205,2	+11,2	+ 2,4	178,5	+ 6,5	174,0	- 0,1	(185,6)
	SEP	209,0	+ 6,1	+ 1,9	174,4	- 2,3	179,7	+ 3,3	(187,2)
	OKT	235,6	+25,5	+12,7	196,4	+12,6	195,5	+ 8,8	(188,5)
	NOV	203,3	+23,4	-13,7	193,3	- 1,6	189,7	- 3,0	(189,5)
	DEZ	151,2	+12,8	-25,6	188,0	- 2,7	191,4	+ 0,9	(190,2)

3. PRODUKTIVITÄT UND LOHNKOSTEN IN DER INDUSTRIE

3.1. PRODUKTIONSERGEBNIS (1962 = 100)

JAHR	MONAT	ORIGINALWERT			SAISONBEREINIGTER WERT		SAISON- UND ARBEITSTÄGLICH BEREINIGTER WERT		GLATTE KOMPONENTE	
		INDEX	VERÄNDERUNG VORJAHR	IN O/O GEGEN VORMONAT	INDEX	VERÄNDERUNG IN O/O GEGEN VORMONAT	INDEX	VERÄNDERUNG IN O/O GEGEN VORMONAT	INDEX	
JE BESCHÄFTIGTEN (OHNE ENERGIE UND OHNE BAU)										
1971	NOV	167,7	+ 2,8	+ 1,7	155,7	- 2,7	157,6	- 1,3	157,1	
	DEZ	148,8	- 1,7	-11,3	152,3	- 2,2	154,8	- 1,8	(157,6)	
1972	JAN	150,2	+ 0,9	+ 0,9	158,5	+ 4,1	158,9	+ 2,6	(158,1)	
	FEB	156,0	+ 1,4	+ 3,9	158,0	- 0,3	159,3	+ 0,3	(158,7)	
	MAR	162,9	+ 5,9	+ 4,4	161,0	+ 1,9	160,8	+ 0,9	(159,4)	
	APR	173,1	+ 5,4	+ 6,3	164,4	+ 2,1	161,2	+ 0,2	(160,2)	
	MAI	170,0	+ 3,3	- 1,8	159,6	- 2,9	159,0	- 1,4	(161,0)	
	JUN	168,2	+ 2,9	- 1,1	161,7	+ 1,3	164,1	+ 3,2	(162,0)	
	JUL	152,5	+ 3,8	- 9,3	163,3	+ 1,0	162,5	- 1,0	(163,0)	
	AUG	141,2	+ 4,9	- 7,4	159,8	- 2,1	160,7	- 1,1	(164,1)	
	SEP	165,1	+ 5,3	+16,9	165,6	+ 3,6	165,5	+ 3,0	(165,4)	
	OKT	171,9	+ 4,2	+ 4,1	166,6	+ 0,6	168,0	+ 1,5	(166,7)	
	NOV	182,9	+ 9,1	+ 6,4	170,1	+ 2,1	170,2	+ 1,3	(168,2)	
	JE BESCHÄFTIGTENSTUNDE (OHNE ENERGIE UND OHNE BAU)									
	1971	NOV	171,4	+ 6,4	- 0,7	169,2	- 0,2	169,1	- 0,1	169,3
DEZ		169,4	+ 5,7	- 1,2	169,3	+ 0,1	169,9	+ 0,5	(170,1)	
1972	JAN	163,4	+ 6,0	- 3,5	170,6	+ 0,8	170,8	+ 0,5	(170,9)	
	FEB	168,4	+ 5,6	+ 3,1	172,7	+ 1,2	172,8	+ 1,2	(171,8)	
	MAR	174,0	+ 5,4	+ 3,3	173,1	+ 0,2	173,1	+ 0,2	(172,6)	
	APR	174,6	+ 6,6	+ 0,3	174,0	+ 0,5	174,1	+ 0,6	(173,5)	
	MAI	175,5	+ 6,0	+ 0,5	175,4	+ 0,8	175,9	+ 1,0	(174,4)	
	JUN	178,9	+ 5,1	+ 1,9	174,8	- 0,3	175,9	+ 0,6	(175,4)	
	JUL	176,1	+ 4,9	- 1,6	174,8	+ 0,0	174,2	- 1,0	(176,4)	
	AUG	173,7	+ 6,2	- 1,4	176,9	+ 1,2	176,9	+ 1,5	(177,4)	
	SEP	178,5	+ 5,2	+ 2,8	176,1	- 0,5	175,8	- 0,6	(178,4)	
	OKT	183,7	+ 6,4	+ 2,9	180,2	+ 2,3	180,3	+ 2,6	(179,4)	
	NOV	184,0	+ 7,4	+ 0,2	181,4	+ 0,7	181,0	+ 0,4	(180,5)	
	JE ARBEITER (OHNE ENERGIE UND OHNE BAU)									
	1971	NOV	180,0	+ 4,1	+ 1,9	167,2	- 2,5	169,4	- 1,0	168,6
DEZ		159,9	- 0,6	-11,2	163,6	- 2,2	166,2	- 1,9	(169,3)	
1972	JAN	161,9	+ 2,2	+ 1,3	170,4	+ 4,2	170,9	+ 2,8	(170,0)	
	FEB	168,1	+ 2,5	+ 3,8	170,1	- 0,2	171,4	+ 0,3	(170,8)	
	MAR	175,8	+ 7,4	+ 4,6	173,7	+ 2,1	173,5	+ 1,2	(171,7)	
	APR	186,8	+ 6,7	+ 6,3	177,4	+ 2,1	174,0	+ 0,3	(172,7)	
	MAI	183,4	+ 4,5	- 1,8	172,4	- 2,8	171,6	- 1,4	(173,8)	
	JUN	181,5	+ 4,0	- 1,0	174,6	+ 1,3	177,2	+ 3,3	(174,9)	
	JUL	164,6	+ 5,0	- 9,3	176,4	+ 1,0	175,6	- 0,9	(176,2)	
	AUG	152,5	+ 6,1	- 7,4	172,5	- 2,2	173,5	- 1,2	(177,5)	
	SEP	178,7	+ 6,6	+17,2	179,3	+ 3,9	179,2	+ 3,3	(179,0)	
	OKT	186,0	+ 5,3	+ 4,1	180,3	+ 0,6	181,9	+ 1,5	(180,6)	
	NOV	197,9	+ 9,9	+ 6,4	184,4	+ 2,3	184,4	+ 1,4	(182,2)	

3. PRODUKTIVITAET UND LOHNKOSTEN IN DER INDUSTRIE

3.2. LOEHNE UND GEAELTER (1962 = 100)

JAHR	MONAT	ORIGINALWERT			SAISONBEREINIGTER WERT		SAISON- UND ARBEITSTÄGLICH BEREINIGTER WERT		GLATTE KOMPONENTE
		INDEX	VERÄNDERUNG VORJAHR	IN O/O GEGEN VORMONAT	INDEX	VERÄNDERUNG IN O/O GEGEN VORMONAT	INDEX	VERÄNDERUNG IN O/O GEGEN VORMONAT	INDEX
JE BESCHÄFTIGTEN (OHNE ENERGIE UND OHNE BAU)									
1971	NOV	237,2	+ 6,9	+11,0	222,6	+ 3,2	222,0	+ 2,4	222,3
	DEZ	236,1	+ 4,7	- 0,5	220,4	- 1,0	217,8	- 1,9	(223,6)
1972	JAN	214,3	+ 7,2	- 9,2	222,2	+ 0,8	222,5	+ 2,2	(224,9)
	FEB	212,7	+ 9,6	- 0,7	226,3	+ 1,8	225,0	+ 1,1	(226,2)
	MAR	227,1	+ 9,0	+ 6,8	229,6	+ 1,5	229,6	+ 2,0	(227,5)
	APR	219,3	+ 5,4	- 3,4	225,1	- 2,0	226,6	- 1,3	(228,9)
	MAI	233,8	+12,6	+ 6,6	237,0	+ 5,3	235,4	+ 3,9	(230,3)
	JUN	242,6	+10,5	+ 3,8	236,8	- 0,1	234,8	- 0,3	(231,7)
	JUL	236,1	+ 5,5	- 2,7	231,1	- 2,4	233,3	- 0,6	(233,2)
	AUG	239,1	+ 9,4	+ 1,3	240,3	+ 4,0	238,8	+ 2,4	(234,8)
	SEP	230,5	+ 7,7	- 3,6	237,0	- 1,4	238,4	- 0,2	(236,4)
	OKT	237,7	+11,2	+ 3,1	240,7	+ 1,6	239,7	+ 0,5	(238,1)
	NOV*	268,2	+13,1	+12,8	254,8	+ 5,9	254,6	+ 6,2	(239,9)
JE BESCHÄFTIGTENSTUNDE (OHNE ENERGIE UND OHNE BAU)									
1971	NOV	245,8	+ 9,2	+11,8	235,8	+ 0,3	237,0	+ 0,9	237,0
	DEZ	255,8	+ 8,5	+ 4,1	236,7	+ 0,4	239,0	+ 0,8	(238,7)
1972	JAN	233,6	+ 8,3	- 8,7	236,7	+ 0,0	235,9	- 1,3	(240,5)
	FEB	229,6	+ 9,0	- 1,7	239,8	+ 1,3	240,5	+ 1,9	(242,3)
	MAR	230,7	+12,4	+ 0,5	243,1	+ 1,4	243,4	+ 1,2	(244,2)
	APR	238,4	+11,0	+ 3,3	248,9	+ 2,4	247,0	+ 1,5	(246,1)
	MAI	248,7	+11,1	+ 4,3	248,5	- 0,2	248,2	+ 0,5	(248,1)
	JUN	254,8	+ 8,7	+ 2,5	248,2	- 0,1	248,7	+ 0,2	(250,1)
	JUL	269,1	+10,8	+ 5,6	259,2	+ 4,4	258,2	+ 3,8	(252,2)
	AUG	271,8	+ 7,4	+ 1,0	257,0	- 0,8	258,2	+ 0,0	(254,4)
	SEP	247,5	+11,5	- 8,9	258,4	+ 0,5	258,9	+ 0,3	(256,8)
	OKT	241,1	+ 9,6	- 2,6	257,5	- 0,3	258,0	- 0,3	(259,2)
	NOV	274,2	+11,6	+13,7	264,1	+ 2,6	264,7	+ 2,6	(261,8)
JE PRODUKTEINHEIT (OHNE ENERGIE UND OHNE BAU)									
1971	NOV	143,5	+ 2,6	+12,5	139,0	- 0,3	139,8	+ 0,2	140,2
	DEZ	151,1	+ 2,6	+ 5,3	139,7	+ 0,5	141,1	+ 0,9	(140,6)
1972	JAN	143,0	+ 2,1	- 5,4	138,7	- 0,7	138,2	- 2,1	(140,9)
	FEB	136,6	+ 3,4	- 4,5	139,7	+ 0,7	140,0	+ 1,3	(141,3)
	MAR	132,7	+ 6,6	- 2,9	140,5	+ 0,6	140,7	+ 0,5	(141,6)
	APR	136,7	+ 4,2	+ 3,0	143,9	+ 2,4	142,4	+ 1,2	(142,0)
	MAI	141,7	+ 4,7	+ 3,7	141,6	- 1,6	141,1	- 0,9	(142,3)
	JUN	142,6	+ 3,4	+ 0,6	142,0	+ 0,3	141,9	+ 0,6	(142,7)
	JUL	153,0	+ 5,6	+ 7,3	148,1	+ 4,3	147,6	+ 4,0	(143,1)
	AUG	156,6	+ 1,2	+ 2,4	145,0	- 2,1	145,7	- 1,3	(143,5)
	SEP	138,7	+ 6,0	-11,4	147,0	+ 1,4	147,4	+ 1,2	(144,0)
	OKT	131,3	+ 3,0	- 5,3	144,1	- 2,0	144,3	- 2,1	(144,4)
	NOV	148,9	+ 3,8	+13,4	144,8	+ 0,5	145,6	+ 0,9	(145,0)
JE PRODUKTEINHEIT (VERARBEITENDE INDUSTRIE)									
1971	NOV	145,3	+ 2,8	+13,6	141,2	+ 0,2	142,0	+ 0,7	142,1
	DEZ	154,0	+ 2,7	+ 6,0	141,7	+ 0,4	143,0	+ 0,7	(142,4)
1972	JAN	145,8	+ 2,0	- 5,3	140,6	- 0,8	140,0	- 2,1	(142,8)
	FEB	138,7	+ 3,3	- 4,9	141,5	+ 0,6	141,8	+ 1,3	(143,1)
	MAR	134,4	+ 6,2	- 3,1	142,1	+ 0,4	142,4	+ 0,4	(143,5)
	APR	138,4	+ 4,1	+ 3,0	145,7	+ 2,5	144,4	+ 1,4	(143,8)
	MAI	143,3	+ 4,5	+ 3,5	143,4	- 1,6	143,0	- 1,0	(144,2)
	JUN	144,3	+ 3,5	+ 0,7	144,0	+ 0,4	143,7	+ 0,5	(144,6)
	JUL	154,8	+ 5,4	+ 7,3	149,8	+ 4,0	149,4	+ 4,0	(145,0)
	AUG	158,7	+ 0,9	+ 2,5	146,5	- 2,2	147,3	- 1,4	(145,4)
	SEP	140,4	+ 6,1	-11,5	149,1	+ 1,8	149,5	+ 1,5	(145,9)
	OKT	131,7	+ 3,0	- 6,2	145,6	- 2,3	145,8	- 2,5	(146,4)
	NOV	150,9	+ 3,9	+14,6	147,2	+ 1,1	148,0	+ 1,5	(147,0)
JE PRODUKTEINHEIT (GRUNDSTOFF- UND PRODUKTIONSGÜTERINDUSTRIEN)									
1971	NOV	129,8	- 0,4	+16,1	118,4	- 0,4	118,4	- 0,7	118,4
	DEZ	136,9	- 2,0	+ 5,5	116,3	- 1,8	118,0	- 0,3	(118,4)
1972	JAN	122,4	+ 0,1	-10,6	118,1	+ 1,5	118,4	+ 0,3	(118,3)
	FEB	112,3	- 0,4	- 8,3	116,1	- 1,7	115,2	- 2,7	(118,3)
	MAR	109,0	+ 2,8	- 2,9	117,4	+ 1,1	117,9	+ 2,3	(118,3)
	APR	113,2	+ 2,4	+ 3,9	120,4	+ 2,6	119,1	+ 1,0	(118,3)
	MAI	118,6	+ 5,5	+ 4,8	121,0	+ 0,5	119,9	+ 0,7	(118,3)
	JUN	118,0	+ 0,9	- 0,5	117,3	- 3,1	118,2	- 1,4	(118,4)
	JUL	118,3	- 0,1	+ 0,3	120,0	+ 2,3	120,1	+ 1,6	(118,4)
	AUG	119,4	+ 0,5	+ 0,9	120,4	+ 0,3	120,0	- 0,1	(118,5)
	SEP	112,1	+ 0,0	- 6,1	119,2	- 1,0	119,7	- 0,2	(118,6)
	OKT	110,8	- 0,9	- 1,2	118,7	- 0,4	118,5	- 1,0	(118,8)
	NOV	132,4	+ 2,0	+19,5	121,0	+ 1,9	121,4	+ 2,4	(119,0)
JE PRODUKTEINHEIT (INVESTITIONSGÜTERINDUSTRIEN)									
1971	NOV	162,7	+ 6,1	+14,1	158,3	+ 0,8	160,0	+ 2,0	159,2
	DEZ	170,9	+ 9,4	+ 5,0	163,5	+ 3,3	164,5	+ 2,8	(160,2)
1972	JAN	162,6	+ 3,8	- 4,9	156,6	- 4,2	155,7	- 5,3	(161,1)
	FEB	156,2	+ 6,0	- 3,9	160,2	+ 2,3	161,5	+ 3,7	(162,0)
	MAR	152,6	+ 9,6	- 2,3	161,1	+ 0,6	160,4	- 0,7	(162,9)
	APR	156,6	+ 6,3	+ 2,6	165,7	+ 2,9	164,0	+ 2,2	(163,8)
	MAI	160,6	+ 5,9	+ 2,6	161,4	- 2,6	161,2	- 1,7	(164,7)
	JUN	161,3	+ 6,0	+ 0,4	164,2	+ 1,7	163,6	+ 1,5	(165,6)
	JUL	184,0	+11,0	+14,1	174,6	+ 6,3	173,8	+ 6,2	(166,6)
	AUG	196,0	- 1,1	+ 6,5	172,1	- 1,4	173,2	- 0,3	(167,5)
	SEP	163,1	+11,1	-16,8	173,2	+ 0,6	173,5	+ 0,2	(168,5)
	OKT	149,7	+ 5,0	- 8,2	166,0	- 4,2	166,8	- 3,9	(169,4)
	NOV	168,3	+ 3,4	+12,4	165,3	- 0,4	166,2	- 0,4	(170,5)

3. PRODUKTIVITAET UND LOHNCOSTEN IN DER INDUSTRIE

3.2. LOEHNE UND GEGALTER (1962 = 100)

JAHR	MONAT	ORIGINALWERT			SAISONBEREINIGTER WERT		SAISON- UND ARBEITSTÄGLICH BEREINIGTER WERT		GLATTE KOMPONENTE
		INDEX	VERÄNDERUNG IN O/O GEGEN VORJAHR VORMONAT		INDEX	VERÄNDERUNG IN O/O GEGEN VORMONAT	INDEX	VERÄNDERUNG IN O/O GEGEN VORMONAT	INDEX
JE PRODUKTEINHEIT (VERBRAUCHSGÜTERINDUSTRIEN)									
1971	NOV	132,3	+ 4,7	+ 9,4	137,4	+ 1,0	137,6	+ 1,6	135,8
	DEZ	144,7	+ 2,1	+ 9,4	135,7	- 1,2	137,6	+ 0,0	(136,2)
1972	JAN	136,9	+ 1,2	- 5,4	134,0	- 1,3	134,2	- 2,5	(136,5)
	FEB	130,7	+ 2,0	- 4,5	135,3	+ 1,0	135,1	+ 0,7	(136,9)
	MAR	126,2	+ 5,1	- 3,4	136,2	+ 0,7	136,5	+ 1,0	(137,3)
	APR	130,3	+ 2,4	+ 3,2	138,2	+ 1,5	136,7	+ 0,1	(137,7)
	MAI	139,8	+ 3,5	+ 7,3	135,5	- 2,0	134,9	- 1,3	(138,1)
	JUN	142,7	+ 2,1	+ 2,1	136,6	+ 0,8	137,2	+ 1,7	(138,6)
	JUL	157,1	+ 4,3	+10,1	143,2	+ 4,8	142,6	+ 3,9	(139,0)
	AUG	157,2	+ 2,4	+ 0,1	141,2	- 1,4	141,7	- 0,6	(139,5)
	SEP	131,4	+ 4,2	-16,4	141,6	+ 0,3	141,4	- 0,2	(140,1)
	OKT	124,8	+ 3,2	- 5,0	140,3	- 0,9	140,3	- 0,8	(140,6)
	NOV	138,5	+ 4,7	+11,0	143,2	+ 2,1	143,8	+ 2,5	(141,2)
	JE PRODUKTEINHEIT (NAHRUNGS- UND GENUSSMITTELINDUSTRIEN)								
1971	NOV	149,6	+ 3,7	+16,2	148,5	+ 0,3	149,8	+ 1,4	148,6
	DEZ	159,0	+ 1,5	+ 6,3	145,7	- 1,9	148,2	- 1,1	(149,2)
1972	JAN	158,1	+ 6,2	- 0,6	151,6	+ 4,0	151,5	+ 2,2	(149,9)
	FEB	151,8	+ 5,4	- 4,0	149,5	- 1,4	150,1	- 0,9	(150,7)
	MAR	145,3	+ 8,3	- 4,3	150,5	+ 0,7	150,7	+ 0,4	(151,5)
	APR	156,1	+ 7,4	+ 7,4	156,7	+ 4,1	154,3	+ 2,4	(152,3)
	MAI	153,4	+ 1,6	- 1,7	148,1	- 5,5	147,5	- 4,4	(153,1)
	JUN	152,1	+ 3,6	- 0,8	151,6	+ 2,4	153,0	+ 3,7	(154,0)
	JUL	158,5	+ 7,0	+ 4,2	157,6	+ 4,0	156,7	+ 2,4	(154,9)
	AUG	159,9	+ 6,7	+ 0,9	157,0	- 0,4	157,9	+ 0,8	(155,9)
	SEP	156,2	+11,4	- 2,3	162,8	+ 3,7	162,6	+ 3,0	(156,9)
	OKT	136,0	+ 5,7	-12,9	156,4	- 3,9	157,1	- 3,4	(158,0)
	NOV	161,1	+ 7,7	+18,5	159,9	+ 2,2	160,6	+ 2,2	(159,1)
	JE UMSATZEINHEIT (OHNE ENERGIE UND OHNE BAU)								
1971	NOV	118,1	- 0,8	+11,8	112,9	- 1,6	113,5	- 1,0	114,1
	DEZ	117,5	+ 0,1	- 0,5	113,1	+ 0,2	114,8	+ 1,1	(114,2)
1972	JAN	118,9	- 0,3	+ 1,2	113,1	+ 0,0	112,5	- 2,0	(114,2)
	FEB	112,5	+ 0,1	- 5,4	113,2	+ 0,1	113,8	+ 1,2	(114,3)
	MAR	106,8	+ 2,8	- 5,1	113,5	+ 0,3	113,7	- 0,1	(114,3)
	APR	112,2	+ 1,7	+ 5,1	116,5	+ 2,6	115,1	+ 1,2	(114,3)
	MAI	114,8	+ 1,5	+ 2,3	113,4	- 2,7	113,4	- 1,5	(114,4)
	JUN	113,9	+ 0,9	- 0,8	113,5	+ 0,1	113,8	+ 0,4	(114,4)
	JUL	122,1	+ 3,6	+ 7,2	118,9	+ 4,8	118,1	+ 3,8	(114,3)
	AUG	122,4	- 2,9	+ 0,2	113,0	- 5,0	114,1	- 3,4	(114,3)
	SEP	106,9	+ 2,6	-12,7	116,5	+ 3,1	116,8	+ 2,4	(114,3)
	OKT	104,8	- 0,8	- 2,0	114,4	- 1,8	114,5	- 2,0	(114,3)
	NOV	119,5	+ 1,2	+14,0	114,4	+ 0,0	115,3	+ 0,7	(114,2)

4. AUFTRAGSEINGANG IN DER INDUSTRIE

4.1. WERTINDEX (1970 = 100)

JAHR	MONAT	ORIGINALWERT			SAISONBEREINIGTER WERT		SAISON- UND ARBEITSTÄGEGLEICH BEREINIGTER WERT		GLATTE KOMPONENTE
		INDEX	VERÄNDERUNG VORJAHR	IN O/O GEGEN VORMONAT	INDEX	VERÄNDERUNG IN O/O GEGEN VORMONAT	INDEX	VERÄNDERUNG IN O/O GEGEN VORMONAT	INDEX
VERARBEITENDE INDUSTRIE (OHNE NAHRUNGS- UND GENUSSMITTELINDUSTRIE) INSGESAMT									
1971	DEZ	99,2	- 3,4	- 5,3	101,8	- 1,3	99,2	+ 3,2	103,5
1972	JAN	95,5	+ 3,7	- 3,7	104,5	+ 2,7	104,5	+ 5,3	(103,9)
	FEB	103,4	+ 7,0	+ 8,3	106,3	+ 1,7	105,7	+ 1,1	(104,5)
	MAR	117,8	+ 2,2	+13,9	107,1	+ 0,8	107,1	+ 1,3	(105,2)
	APR	108,7	+ 1,2	- 7,7	103,9	- 3,0	105,7	- 1,3	(106,1)
	MAI	109,3	+ 7,3	+ 0,6	110,3	+ 6,2	108,8	+ 2,9	(107,2)
	JUN	112,7	+ 7,0	+ 3,1	112,0	+ 1,5	110,4	+ 1,5	(108,4)
	JUL	101,6	+ 0,4	- 9,8	103,4	- 7,7	105,2	- 4,7	(109,9)
	AUG	100,2	+ 9,3	- 1,4	110,8	+ 7,2	109,9	+ 4,5	(111,6)
	SEP	113,5	+ 6,4	+13,3	109,6	- 1,1	110,9	+ 0,9	(113,6)
	OKT	125,3	+16,2	+10,4	117,5	+ 7,2	116,9	+ 5,4	(115,8)
	NOV	122,1	+16,6	- 2,6	120,2	+ 2,3	119,8	+ 2,5	(118,3)
	DEZ	119,3	+20,3	- 2,3	121,8	+ 1,3	123,1	+ 2,8	(121,1)
VERARBEITENDE INDUSTRIE (OHNE NAHRUNGS- UND GENUSSMITTELINDUSTRIE) INLAND									
1971	DEZ	98,0	- 2,6	- 7,2	102,0	- 0,8	99,4	- 2,8	103,9
1972	JAN	94,2	+ 6,3	- 3,9	105,2	+ 3,1	105,1	+ 5,7	(104,4)
	FEB	101,8	+ 6,8	+ 8,1	105,8	+ 0,6	105,4	+ 0,3	(104,9)
	MAR	117,1	+ 3,2	+15,0	107,4	+ 1,5	107,2	+ 1,7	(105,5)
	APR	109,8	+ 2,7	- 6,2	104,6	- 2,6	106,1	- 1,0	(106,2)
	MAI	108,6	+ 6,6	- 1,1	109,4	+ 4,6	107,9	+ 1,7	(106,9)
	JUN	112,3	+ 7,8	+ 3,4	112,2	+ 2,6	110,6	+ 2,5	(107,8)
	JUL	101,3	+ 1,1	- 9,8	103,3	- 7,9	104,9	- 5,2	(108,8)
	AUG	100,3	+ 7,6	- 1,0	109,6	+ 6,1	108,8	+ 3,7	(109,9)
	SEP	112,9	+ 4,7	+12,6	108,6	- 0,9	109,9	+ 1,0	(111,1)
	OKT	123,9	+12,8	+ 9,7	114,3	+ 5,2	113,8	+ 3,5	(112,4)
	NOV	117,2	+11,0	- 5,4	114,4	+ 0,1	114,0	+ 0,2	(113,9)
	DEZ	111,5	+13,8	- 4,9	115,2	+ 0,7	116,5	+ 2,2	(115,5)
VERARBEITENDE INDUSTRIE (OHNE NAHRUNGS- UND GENUSSMITTELINDUSTRIE) AUSLAND									
1971	DEZ	102,3	- 6,1	+ 1,6	100,9	- 2,3	98,0	- 4,1	101,6
1972	JAN	99,3	- 3,7	- 2,9	102,2	+ 1,3	102,3	+ 4,4	(101,9)
	FEB	108,4	+ 8,0	+ 9,2	107,9	+ 5,6	106,8	+ 4,4	(102,5)
	MAR	119,9	- 0,9	+10,6	106,4	- 1,4	106,6	- 0,2	(103,5)
	APR	105,0	- 3,7	-12,4	101,5	- 4,6	103,6	- 2,8	(104,9)
	MAI	111,5	+ 9,6	+ 6,2	112,8	+11,1	110,8	+ 6,9	(106,7)
	JUN	113,7	+ 4,4	+ 2,0	110,8	- 1,8	109,0	- 1,6	(109,0)
	JUL	102,1	- 1,8	-10,2	103,2	- 6,9	105,7	- 3,0	(111,8)
	AUG	99,7	+15,0	- 2,4	114,1	+10,6	113,0	+ 6,9	(115,2)
	SEP	115,0	+12,0	+15,3	112,2	- 1,7	113,4	+ 0,4	(119,3)
	OKT*	129,6	+29,1	+12,7	130,9	+16,7	129,9	+14,6	(124,0)
	NOV	137,5	+36,5	+ 6,1	137,3	+ 4,9	136,6	+ 5,2	(129,4)
	DEZ	144,9	+41,6	+ 5,4	142,4	+ 3,7	142,9	+ 4,6	(135,6)
GRUNDSTOFF- UND PRODUKTIONSGÜTERINDUSTRIEN INSGESAMT									
1971	DEZ	99,5	- 3,8	- 1,4	100,6	- 1,8	98,6	- 3,1	103,6
1972	JAN	95,8	+ 8,0	- 3,7	105,3	+ 4,7	105,2	+ 6,7	(104,2)
	FEB	101,4	+ 5,5	+ 5,8	105,4	+ 0,1	104,6	- 0,6	(104,9)
	MAR	113,7	+ 7,5	+12,1	108,3	+ 2,8	108,4	+ 3,6	(109,7)
	APR	106,2	+ 3,1	- 6,6	104,5	- 3,5	105,7	- 2,5	(106,6)
	MAI	112,9	+10,5	+ 6,3	111,7	+ 6,9	110,1	+ 4,2	(107,6)
	JUN	116,1	+ 8,2	+ 2,8	111,2	- 0,4	110,3	+ 0,2	(108,7)
	JUL	107,7	+ 1,4	- 7,2	103,0	- 7,4	104,5	- 5,3	(109,9)
	AUG	107,9	+ 9,2	+ 0,2	111,9	+ 8,6	110,9	+ 6,1	(111,2)
	SEP	109,2	+ 7,0	+ 1,2	109,2	- 2,4	110,5	- 0,4	(112,7)
	OKT	118,7	+13,8	+ 8,7	116,2	+ 6,4	115,5	+ 4,5	(114,2)
	NOV	117,6	+16,6	- 0,9	118,8	+ 2,2	118,4	+ 2,5	(115,9)
	DEZ	117,2	+17,8	- 0,3	118,1	- 0,6	119,5	+ 0,9	(117,8)
GRUNDSTOFF- UND PRODUKTIONSGÜTERINDUSTRIEN INLAND									
1971	DEZ	97,0	- 4,7	- 4,2	99,8	- 2,0	97,9	- 3,5	103,1
1972	JAN	91,5	+ 8,0	- 5,7	104,1	+ 4,3	104,3	+ 6,5	(103,6)
	FEB	98,6	+ 5,8	+ 7,8	104,7	+ 0,6	103,9	- 0,4	(104,2)
	MAR	110,7	+ 7,7	+12,3	107,0	+ 2,2	107,1	+ 3,1	(104,8)
	APR	107,2	+ 5,6	- 3,2	105,1	- 1,8	105,7	- 1,3	(105,4)
	MAI	111,7	+10,0	+ 4,2	110,1	+ 4,8	107,9	+ 2,1	(106,1)
	JUN	114,8	+ 6,3	+ 2,8	109,7	- 0,4	109,0	+ 1,0	(106,8)
	JUL	105,2	- 2,4	- 8,4	99,5	- 9,3	101,2	- 7,2	(107,6)
	AUG	106,5	+ 7,4	+ 1,2	108,9	+ 9,4	107,8	+ 6,5	(108,4)
	SEP	108,7	+ 3,9	+ 2,1	106,5	- 2,2	107,8	+ 0,0	(109,2)
	OKT	116,3	+10,0	+ 7,0	112,0	+ 5,2	111,6	+ 3,5	(110,1)
	NOV	113,2	+11,9	- 2,7	113,6	+ 1,4	113,1	+ 1,3	(111,0)
	DEZ	110,9	+14,3	- 2,0	113,1	- 0,4	114,1	+ 0,9	(112,0)
GRUNDSTOFF- UND PRODUKTIONSGÜTERINDUSTRIEN AUSLAND									
1971	DEZ	108,2	- 0,5	+ 8,2	103,6	- 0,7	101,3	- 1,5	105,1
1972	JAN	110,4	+ 7,8	+ 2,0	109,4	+ 5,6	108,2	+ 6,8	(106,1)
	FEB	110,8	+ 4,7	+ 0,4	107,5	- 1,7	107,0	- 1,1	(107,3)
	MAR	123,9	+ 6,7	+11,8	112,6	+ 4,7	112,6	+ 5,2	(108,8)
	APR	102,6	- 5,1	-17,2	102,2	- 9,2	105,5	- 6,3	(110,5)
	MAI	116,6	+11,6	+13,6	116,8	+14,3	117,7	+11,6	(112,6)
	JUN	120,1	+14,5	+ 3,0	116,1	- 0,6	114,5	- 2,7	(115,0)
	JUL	116,1	+15,5	- 3,3	114,7	- 1,2	115,6	+ 1,0	(117,7)
	AUG	112,7	+15,6	- 2,9	122,2	+ 6,5	121,5	+ 5,1	(120,9)
	SEP	110,8	+18,0	- 1,7	118,3	- 3,2	119,7	- 1,5	(124,4)
	OKT	127,0	+27,8	+14,6	130,5	+10,3	128,8	+ 7,6	(128,3)
	NOV	132,9	+32,9	+ 4,6	136,7	+ 4,8	136,4	+ 5,9	(132,7)
	DEZ	138,6	+28,1	+ 4,3	135,0	- 1,2	138,0	+ 1,2	(137,6)

4. AUFTRAGSEINGANG IN DER INDUSTRIE

4.1. WERTINDEX (1970 = 100)

JAHR	MONAT	ORIGINALWERT			SAISONBEREINIGTER WERT		SAISON- UND ARBEITSTÄGLICH BEREINIGTER WERT		GLATTE KOMPONENTE
		INDEX	VERÄNDERUNG VORJAHR	IN O/O GEGEN VORMONAT	INDEX	VERÄNDERUNG IN O/O GEGEN VORMONAT	INDEX	VERÄNDERUNG IN O/O GEGEN VORMONAT	INDEX
INVESTITIONSGÜTERINDUSTRIEN INSGESAMT									
1971	DEZ	97,3	- 7,6	- 2,3	97,6	- 1,7	96,3	- 4,6	98,9
1972	JAN	93,5	- 1,9	- 3,9	99,4	+ 1,8	99,4	+ 5,4	(99,0)
	FEB	102,6	+ 6,0	+ 9,5	102,6	+ 3,2	102,0	+ 2,6	(99,4)
	MAR	112,8	- 4,2	+ 10,2	100,3	- 2,2	100,3	- 1,7	(100,1)
	APR	99,9	- 1,5	- 11,4	99,0	- 1,3	101,1	+ 0,8	(101,0)
	MAI	102,8	+ 4,8	+ 2,9	105,5	+ 6,6	103,6	+ 2,5	(102,2)
	JUN	112,3	+ 6,3	+ 9,2	110,1	+ 6,4	107,2	+ 3,5	(103,8)
	JUL	101,0	- 0,6	- 10,1	101,0	- 8,3	103,3	- 3,6	(105,7)
	AUG	94,2	+ 7,7	- 6,7	105,4	+ 4,4	104,8	+ 1,5	(108,1)
	SEP	108,7	+ 4,9	+ 15,4	104,9	- 0,5	106,4	+ 1,5	(110,9)
	OKT	116,5	+ 21,4	+ 7,2	114,7	+ 9,3	114,0	+ 7,1	(114,1)
	NOV	119,7	+ 20,2	+ 2,7	119,1	+ 3,8	119,0	+ 4,4	(117,9)
	DEZ	124,5	+ 28,0	+ 4,0	124,4	+ 6,5	125,1	+ 5,1	(122,2)
INVESTITIONSGÜTERINDUSTRIEN INLAND									
1971	DEZ	96,7	- 6,3	- 3,4	97,5	- 0,8	94,0	- 4,1	99,1
1972	JAN	93,2	+ 2,2	- 3,6	100,3	+ 2,9	100,0	+ 6,4	(99,3)
	FEB	100,8	+ 4,3	+ 8,2	100,7	+ 0,4	100,5	+ 0,5	(99,7)
	MAR	111,7	- 3,4	+ 10,8	100,0	- 0,7	99,9	- 0,6	(100,2)
	APR	99,1	- 0,3	- 11,3	98,9	- 1,1	101,1	+ 1,2	(100,9)
	MAI	101,1	+ 3,7	+ 2,0	104,1	+ 5,3	102,6	+ 1,5	(101,7)
	JUN	113,0	+ 9,1	+ 11,8	111,2	+ 6,8	107,7	+ 5,0	(102,8)
	JUL	102,8	+ 3,7	- 9,0	102,6	- 7,7	104,7	- 2,8	(104,1)
	AUG	94,6	+ 5,0	- 8,0	103,8	+ 1,2	103,5	- 1,1	(105,6)
	SEP	106,3	+ 3,9	+ 12,4	104,2	+ 0,4	105,8	+ 2,2	(107,4)
	OKT	112,7	+ 17,8	+ 6,0	110,5	+ 6,0	110,0	+ 4,0	(109,4)
	NOV	111,5	+ 11,4	- 1,1	110,0	- 0,5	110,2	+ 0,2	(111,7)
	DEZ	113,7	+ 17,6	+ 2,0	114,2	+ 3,8	115,1	+ 4,4	(114,4)
INVESTITIONSGÜTERINDUSTRIEN AUSLAND									
1971	DEZ	97,6	- 11,0	+ 0,3	97,2	- 4,0	94,2	- 6,1	98,5
1972	JAN	94,3	- 9,9	- 3,4	97,5	+ 0,3	98,0	+ 4,0	(98,4)
	FEB	106,2	+ 9,8	+ 12,6	106,6	+ 9,3	105,3	+ 7,4	(98,7)
	MAR	116,0	- 5,6	+ 9,2	101,2	- 5,1	101,6	- 3,5	(99,3)
	APR	101,9	- 4,0	- 12,2	99,5	- 1,7	101,1	- 0,5	(100,3)
	MAI	107,2	+ 8,3	+ 5,2	109,2	+ 9,7	105,9	+ 4,7	(101,9)
	JUN	110,6	+ 0,3	+ 3,2	107,3	- 1,7	105,2	- 0,7	(104,0)
	JUL	96,6	- 9,1	- 12,7	97,2	- 9,4	100,2	- 4,8	(106,6)
	AUG	93,5	+ 14,9	- 3,2	108,9	+ 12,0	107,7	+ 7,5	(109,9)
	SEP	114,2	+ 7,8	+ 22,1	106,2	- 2,5	107,4	- 0,3	(114,0)
	OKT*	125,7	+ 30,8	+ 10,1	127,9	+ 20,4	127,1	+ 18,3	(118,7)
	NOV*	138,6	+ 42,4	+ 10,3	141,7	+ 10,8	141,9	+ 11,6	(124,3)
	DEZ	150,6	+ 54,3	+ 8,7	146,4	+ 3,3	144,8	+ 2,0	(130,7)
VERBRAUCHSGÜTERINDUSTRIEN INSGESAMT									
1971	DEZ	103,5	+ 8,6	- 15,7	114,2	+ 1,0	112,0	- 0,4	114,3
1972	JAN	100,1	+ 11,0	- 3,3	115,6	+ 1,2	115,7	+ 3,3	(115,0)
	FEB	109,0	+ 12,0	+ 8,9	116,9	+ 1,1	116,5	+ 0,7	(115,7)
	MAR	136,3	+ 9,0	+ 25,0	121,9	+ 4,3	121,1	+ 3,9	(116,3)
	APR	133,5	+ 3,4	- 2,1	114,6	- 6,0	116,1	- 4,1	(116,9)
	MAI	118,9	+ 7,3	- 10,9	118,8	+ 3,7	118,1	+ 1,7	(117,5)
	JUN	108,0	+ 6,8	- 9,2	117,6	- 1,0	117,8	- 0,3	(118,1)
	JUL	93,2	+ 1,1	- 13,7	109,8	- 6,6	110,6	- 6,1	(118,6)
	AUG	101,7	+ 12,7	+ 9,1	121,8	+ 10,9	120,2	+ 8,7	(119,2)
	SEP	131,7	+ 8,5	+ 29,5	121,4	- 0,3	122,0	+ 1,5	(119,6)
	OKT*	157,1	+ 11,2	+ 19,3	129,1	+ 6,3	128,8	+ 5,6	(120,0)
	NOV	135,0	+ 9,9	- 14,1	124,0	- 4,0	122,4	- 5,0	(120,4)
	DEZ	110,5	+ 6,8	- 18,1	120,7	- 2,7	122,3	- 0,1	(120,8)
VERBRAUCHSGÜTERINDUSTRIEN INLAND									
1971	DEZ	102,1	+ 8,6	- 16,8	113,9	+ 0,8	111,8	- 0,4	114,3
1972	JAN	100,2	+ 12,0	- 1,9	116,0	+ 1,8	115,9	+ 3,7	(115,0)
	FEB	108,2	+ 12,9	+ 8,0	116,9	+ 0,8	116,6	+ 0,6	(115,7)
	MAR	136,8	+ 9,2	+ 26,4	122,1	+ 4,4	121,2	+ 3,9	(116,3)
	APR	133,8	+ 3,8	- 2,2	114,5	- 6,2	116,1	- 4,2	(116,9)
	MAI	118,3	+ 6,7	- 11,6	118,1	+ 3,1	117,6	+ 1,3	(117,4)
	JUN	107,1	+ 7,4	- 9,5	117,6	- 0,4	117,9	+ 0,3	(117,9)
	JUL	92,9	+ 1,9	- 13,3	110,1	- 6,4	110,6	- 6,2	(118,3)
	AUG	101,7	+ 12,5	+ 9,5	121,6	+ 10,4	120,0	+ 8,5	(118,6)
	SEP	131,7	+ 7,0	+ 29,5	120,1	- 1,2	120,8	+ 0,7	(118,9)
	OKT*	156,4	+ 9,6	+ 18,8	127,2	+ 5,9	126,8	+ 5,0	(119,1)
	NOV	133,8	+ 9,0	- 14,5	122,6	- 3,6	120,9	- 4,7	(119,2)
	DEZ	108,5	+ 6,3	- 18,9	119,6	- 2,4	121,2	+ 0,2	(119,2)
VERBRAUCHSGÜTERINDUSTRIEN AUSLAND									
1971	DEZ	114,7	+ 8,8	- 7,4	117,1	+ 2,6	113,6	- 0,5	114,2
1972	JAN	99,2	+ 4,2	- 13,5	112,3	- 4,1	113,8	+ 0,2	(115,0)
	FEB	115,5	+ 6,5	+ 16,4	117,1	+ 4,3	115,8	+ 1,8	(115,9)
	MAR	132,8	+ 8,0	+ 15,0	120,5	+ 2,9	121,3	+ 4,7	(116,9)
	APR	131,0	+ 0,7	- 1,4	115,4	- 4,2	117,0	- 3,5	(118,1)
	MAI	123,8	+ 12,2	- 5,5	124,4	+ 7,8	122,2	+ 4,4	(119,5)
	JUN	115,2	+ 3,1	- 6,9	118,0	- 5,1	117,1	- 4,2	(121,1)
	JUL	95,7	- 4,0	- 16,9	107,5	- 8,9	110,5	- 5,6	(122,9)
	AUG	101,1	+ 14,2	+ 5,6	123,0	+ 14,4	121,4	+ 9,9	(124,9)
	SEP	131,9	+ 21,8	+ 30,5	131,4	+ 6,8	131,3	+ 8,2	(127,2)
	OKT	161,9	+ 23,7	+ 22,7	140,9	+ 7,2	140,7	+ 7,2	(129,7)
	NOV	144,2	+ 16,4	- 10,9	135,7	- 3,7	135,3	- 3,8	(132,5)
	DEZ	126,6	+ 10,4	- 12,2	130,4	- 3,9	132,8	- 1,8	(135,6)

4. AUFTRAGSEINGANG IN DER INDUSTRIE

4.1. WERTINDEX (1970 = 100)

JAHR	MONAT	ORIGINALWERT			SAISONBEREINIGTER WERT		SAISON- UND ARBEITSTÄGGLICH BEREINIGTER WERT		GLATTE KOMPONENTE
		INDEX	VERÄNDERUNG VORJAHR	IN 0/0 GEGEN VORMONAT	INDEX	VERÄNDERUNG IN 0/0 GEGEN VORMONAT	INDEX	VERÄNDERUNG IN 0/0 GEGEN VORMONAT	INDEX
CHEMISCHE INDUSTRIE (OHNE KOHLENWERTSTOFFINDUSTRIE) INSGESAMT									
1971	DEZ	105,2	+ 5,2	- 2,3	107,6	- 1,8	106,3	- 1,4	108,3
1972	JAN	104,3	+ 9,4	- 0,9	109,6	+ 1,9	109,7	+ 3,2	(108,9)
	FEB	111,7	+ 9,5	+ 7,1	112,9	+ 3,0	111,9	+ 2,0	(109,6)
	MAR	117,4	+ 1,4	+ 5,1	110,8	- 1,9	110,9	- 0,9	(110,3)
	APR	105,6	- 1,4	-10,1	104,5	- 5,7	107,2	- 3,3	(111,1)
	MAI	114,1	+ 9,3	+ 8,0	115,1	+10,1	115,0	+ 7,3	(111,9)
	JUN	114,2	+ 4,3	+ 0,1	111,4	- 3,2	111,4	- 3,1	(112,8)
	JUL	113,6	+ 7,5	- 0,5	111,5	+ 0,1	111,8	+ 0,4	(113,7)
	AUG	111,1	+ 9,1	- 2,2	116,9	+ 4,8	115,7	+ 3,5	(114,8)
	SEP	114,9	+ 6,4	+ 3,4	112,4	- 3,8	112,6	- 2,7	(115,9)
	OKT	122,1	+11,3	+ 6,3	118,1	+ 5,1	116,9	+ 3,8	(117,1)
	NOV	118,9	+10,4	- 2,6	120,5	+ 2,0	119,6	+ 2,3	(118,4)
	DEZ	114,1	+ 8,5	- 4,0	117,0	- 2,9	120,5	+ 0,8	(119,8)
CHEMISCHE INDUSTRIE (OHNE KOHLENWERTSTOFFINDUSTRIE) INLAND									
1971	DEZ	102,5	+ 7,4	- 5,4	107,9	- 1,6	106,8	- 1,1	108,6
1972	JAN	103,8	+ 8,8	+ 1,3	108,9	+ 0,9	109,5	+ 2,5	(109,1)
	FEB	111,3	+10,4	+ 7,2	113,5	+ 4,2	112,5	+ 2,7	(109,6)
	MAR	114,8	- 0,5	+ 3,1	110,1	- 3,0	110,3	- 2,0	(110,1)
	APR	106,5	- 0,1	- 7,2	105,5	- 4,2	107,9	- 2,2	(110,7)
	MAI	112,6	+ 8,0	+ 5,7	114,3	+ 8,3	113,8	+ 5,5	(111,3)
	JUN	112,9	+ 0,9	+ 0,3	109,8	- 3,9	110,3	- 3,1	(111,9)
	JUL	112,5	+ 4,7	- 0,4	109,4	- 0,4	109,7	- 0,5	(112,6)
	AUG	110,1	+ 7,9	- 2,1	115,4	+ 5,5	114,1	+ 4,0	(113,3)
	SEP	116,6	+ 4,9	+ 5,9	112,4	- 2,6	112,0	- 1,8	(114,0)
	OKT	121,4	+ 8,1	+ 4,1	115,2	+ 2,5	114,5	+ 2,2	(114,8)
	NOV	116,0	+ 7,0	- 4,4	117,0	+ 1,6	116,0	+ 1,3	(115,6)
	DEZ	108,0	+ 5,4	- 6,9	113,6	- 2,9	116,9	+ 0,8	(116,5)
CHEMISCHE INDUSTRIE (OHNE KOHLENWERTSTOFFINDUSTRIE) AUSLAND									
1971	DEZ	111,3	+ 0,8	+ 5,2	107,0	- 2,2	105,1	- 2,1	107,7
1972	JAN	105,4	+10,9	- 5,3	111,1	+ 3,8	110,1	+ 4,8	(108,6)
	FEB	112,5	+ 7,3	+ 6,7	111,1	+ 0,0	110,3	+ 0,2	(109,5)
	MAR	123,3	+ 5,6	+ 9,6	112,5	+ 1,3	112,2	+ 1,7	(110,6)
	APR	103,5	- 4,5	-16,1	102,3	- 9,1	105,6	- 5,9	(111,8)
	MAI	117,5	+12,2	+13,5	117,0	+14,4	117,6	+11,4	(113,1)
	JUN	117,0	+12,3	- 0,4	114,9	- 1,8	113,6	- 3,4	(114,6)
	JUL	116,0	+14,1	- 0,9	116,0	+ 1,0	116,6	+ 2,6	(116,3)
	AUG	113,3	+11,8	- 2,3	120,1	+ 3,5	119,1	+ 2,1	(118,1)
	SEP	111,1	+10,2	- 1,9	112,4	- 6,4	113,9	- 4,4	(120,1)
	OKT	123,5	+19,0	+11,2	124,4	+10,7	122,3	+ 7,4	(122,3)
	NOV	125,3	+18,4	+ 1,5	128,3	+ 3,1	127,9	+ 4,6	(124,7)
	DEZ	127,9	+14,9	+ 2,1	124,7	- 2,8	128,5	+ 0,5	(127,2)
MASCHINENBAU INSGESAMT									
1971	DEZ	82,4	-13,4	+ 2,5	86,4	+ 4,0	80,0	- 4,2	84,8
1972	JAN	78,9	-10,9	- 4,2	84,4	- 2,3	83,3	+ 4,1	(84,7)
	FEB	86,0	- 6,1	+ 9,0	83,5	- 1,1	83,8	+ 0,6	(84,9)
	MAR	97,4	-13,0	+13,3	84,3	+ 1,0	83,5	- 0,4	(85,6)
	APR	87,1	-12,3	-10,6	83,2	- 1,3	85,5	+ 2,4	(86,7)
	MAI	94,5	+ 6,5	+ 8,5	97,2	+16,8	95,4	+11,6	(88,4)
	JUN	100,7	+ 9,3	+ 8,6	100,6	+ 3,5	94,0	- 1,5	(90,6)
	JUL	92,7	- 4,9	- 7,9	90,0	-10,5	93,7	- 0,3	(93,4)
	AUG	87,3	+ 8,4	- 5,8	94,6	+ 5,1	94,8	+ 1,2	(97,0)
	SEP	96,6	+11,9	+10,7	98,4	+ 4,0	100,3	+ 5,8	(101,2)
	OKT	104,3	+29,4	+ 8,0	102,4	+ 4,1	102,2	+ 1,9	(106,2)
	NOV	106,0	+31,8	+ 1,6	108,8	+ 6,3	109,2	+ 6,8	(112,0)
	DEZ	120,3	+46,0	+13,5	122,8	+12,9	121,4	+11,2	(118,7)
MASCHINENBAU INLAND									
1971	DEZ	79,2	-14,9	- 0,9	84,4	+ 3,6	78,2	- 3,2	82,7
1972	JAN	74,7	-11,5	- 5,7	82,2	- 2,6	81,7	+ 4,5	(82,3)
	FEB	81,2	- 8,0	+ 8,7	79,2	- 3,6	77,8	- 4,8	(82,1)
	MAR	89,5	-18,0	+10,2	77,9	- 1,6	78,4	+ 0,8	(82,3)
	APR	83,1	- 9,9	- 7,2	80,7	+ 3,6	83,5	+ 6,5	(82,9)
	MAI	88,6	- 0,1	+ 6,6	92,1	+14,1	89,4	+ 7,1	(83,9)
	JUN	97,7	+ 8,1	+10,3	99,2	+ 7,7	91,6	+ 2,5	(85,3)
	JUL	89,9	- 7,1	- 8,0	85,9	-13,4	90,7	- 1,0	(87,2)
	AUG	81,9	- 2,5	- 8,9	86,7	+ 0,9	86,3	- 4,9	(89,6)
	SEP	93,0	+13,6	+13,6	94,6	+ 9,1	96,5	+11,8	(92,6)
	OKT	95,3	+18,1	+ 2,5	91,4	- 3,4	90,5	- 6,2	(96,3)
	NOV	94,0	+17,6	- 1,4	96,1	+ 5,1	97,6	+ 7,8	(100,5)
	DEZ	104,1	+31,4	+10,7	108,1	+12,5	108,1	+10,8	(105,5)
MASCHINENBAU AUSLAND									
1971	DEZ	88,1	-11,0	+ 8,4	88,5	+ 1,5	83,1	- 6,7	90,0
1972	JAN	86,7	- 9,9	- 1,6	88,9	+ 0,5	87,5	+ 5,3	(90,4)
	FEB	94,7	- 2,8	+ 9,2	90,8	+ 2,1	93,5	+ 6,9	(91,2)
	MAR	111,6	- 4,7	+17,8	96,6	+ 6,4	94,1	+ 0,6	(92,5)
	APR	94,5	-15,9	-15,3	87,5	- 9,4	88,7	- 5,7	(94,3)
	MAI	105,0	+18,2	+11,1	107,5	+22,9	106,8	+20,4	(96,6)
	JUN	106,0	+11,3	+ 1,0	100,8	- 6,2	97,9	- 8,3	(99,6)
	JUL	97,8	- 0,9	- 7,7	98,1	- 2,7	100,0	+ 2,1	(103,3)
	AUG	97,2	+31,0	- 0,6	108,3	+10,4	108,0	+ 8,0	(107,6)
	SEP	102,9	+ 9,2	+ 5,9	105,6	- 2,5	107,4	- 0,6	(112,8)
	OKT	120,7	+50,1	+17,3	121,5	+15,1	122,2	+13,8	(118,7)
	NOV	127,8	+57,2	+ 5,9	132,8	+ 9,3	130,8	+ 7,0	(125,5)
	DEZ*	149,8	+70,0	+17,2	151,1	+13,8	149,4	+14,2	(133,2)

4. AUFTRAGSEINGANG IN DER INDUSTRIE

4.1. WERTINDEX (1970 = 100)

JAHR	MONAT	ORIGINALWERT			SAISONBEREINIGTER WERT		SAISON- UND ARBEITSTÄGLICH BEREINIGTER WERT		GLATTE KOMPONENTE
		INDEX	VERÄNDERUNG VORJAHR	IN O/O GEGEN VORMONAT	INDEX	VERÄNDERUNG IN O/O GEGEN VORMONAT	INDEX	VERÄNDERUNG IN O/O GEGEN VORMONAT	INDEX
STRASSENFAHRZEUGBAU INSGESAMT									
1971	DEZ	93,0	- 8,1	- 9,6	103,2	+ 2,5	101,8	+ 2,5	109,8
1972	JAN	111,8	+18,2	+20,2	117,6	+14,0	118,9	+16,8	(110,1)
	FEB	117,6	+14,3	+ 5,2	118,7	+ 0,9	117,6	- 1,1	(110,5)
	MAR	133,6	+ 6,0	+13,6	119,8	+ 0,9	119,1	+ 1,3	(111,1)
	APR	120,5	+ 3,3	- 9,8	108,3	- 9,6	109,9	- 7,7	(111,9)
	MAI	118,9	+ 3,0	- 1,3	116,2	+ 7,3	115,3	+ 4,9	(113,0)
	JUN	117,2	+ 1,2	- 1,4	113,3	- 2,5	115,4	+ 0,1	(114,3)
	JUL	98,6	-17,2	-15,9	100,3	-11,5	101,0	-12,5	(115,8)
	AUG	96,5	+ 8,1	- 2,1	119,5	+19,1	117,7	+16,5	(117,7)
	SEP	113,8	+ 7,2	+17,9	112,8	- 5,6	113,6	- 3,5	(119,9)
	OKT	134,2	+17,4	+17,9	124,2	+10,1	123,7	+ 8,9	(122,5)
	NOV	143,0	+39,0	+ 6,6	138,4	+11,4	135,9	+ 9,9	(125,5)
	DEZ	108,7	+16,9	-24,0	121,0	-12,6	125,3	- 7,8	(128,9)
STRASSENFAHRZEUGBAU INLAND									
1971	DEZ	79,0	-12,6	-12,7	94,9	+ 9,6	93,6	+ 6,7	101,3
1972	JAN*	114,7	+38,4	+45,2	134,0	+41,2	136,6	+45,9	(101,8)
	FEB	112,2	+12,0	- 2,2	111,7	-16,6	111,3	-18,5	(102,6)
	MAR	137,5	+ 9,8	+22,5	116,0	+ 3,8	115,0	+ 3,3	(103,6)
	APR	121,8	+ 8,7	-11,4	107,9	- 7,0	107,0	- 7,0	(104,9)
	MAI	120,5	+ 5,9	- 1,1	113,3	+ 5,0	109,1	+ 2,0	(106,4)
	JUN	113,8	+ 2,9	- 5,6	110,7	- 2,3	111,0	+ 1,7	(108,3)
	JUL	99,9	- 0,7	-12,2	103,6	- 6,4	105,5	- 5,0	(110,5)
	AUG	100,3	+13,1	+ 0,4	118,9	+14,8	117,6	+11,5	(113,0)
	SEP	105,0	+14,3	+ 4,7	108,7	- 8,6	110,5	- 6,0	(116,0)
	OKT	132,5	+27,2	+26,2	123,2	+13,3	124,0	+12,2	(119,3)
	NOV	124,2	+37,2	- 6,3	120,7	- 2,0	119,5	- 3,6	(123,0)
	DEZ	102,7	+30,0	-17,3	118,8	- 1,6	121,2	+ 1,4	(127,2)
STRASSENFAHRZEUGBAU AUSLAND									
1971	DEZ	110,5	- 3,5	- 6,6	112,1	- 4,1	111,7	- 1,8	117,8
1972	JAN	108,1	- 1,0	- 2,2	111,3	- 0,7	113,7	+ 1,8	(117,2)
	FEB	124,3	+16,9	+15,0	126,4	+13,6	123,3	+ 8,4	(116,7)
	MAR	128,8	+ 1,3	+ 3,6	123,2	- 2,5	123,9	+ 0,5	(116,2)
	APR	118,9	- 2,9	- 7,7	108,2	-12,2	110,4	-10,9	(115,8)
	MAI	116,9	- 0,5	- 1,7	118,2	+ 9,2	117,6	+ 6,5	(115,5)
	JUN	121,5	- 0,7	+ 3,9	116,1	- 1,8	120,3	+ 2,3	(115,4)
	JUL	97,0	-31,7	-20,2	95,7	-17,6	96,0	-20,2	(115,6)
	AUG	91,9	+ 2,0	- 5,3	119,8	+25,2	116,7	+21,6	(115,9)
	SEP	124,8	+ 0,7	+35,8	117,2	- 2,2	115,3	- 1,2	(116,6)
	OKT	136,4	+ 7,5	+ 9,3	124,7	+ 6,4	123,5	+ 7,1	(117,5)
	NOV*	166,4	+40,7	+22,0	165,2	+32,5	163,6	+32,5	(118,9)
	DEZ	116,2	+ 5,2	-30,2	119,3	-27,8	124,1	-24,1	(120,6)
ELEKTROTECHNISCHE INDUSTRIE INSGESAMT									
1971	DEZ	115,6	+ 6,9	- 3,2	109,4	- 5,0	105,9	- 8,2	109,3
1972	JAN	99,6	+10,1	-13,8	109,0	- 0,4	107,5	+ 1,5	(110,0)
	FEB	113,5	+12,0	+14,0	110,3	+ 1,2	111,3	+ 3,5	(110,7)
	MAR	118,4	+ 2,1	+ 4,3	107,8	- 2,3	107,6	- 3,3	(111,4)
	APR	103,4	+ 9,1	-12,7	111,4	+ 3,3	114,6	+ 6,5	(112,1)
	MAI	104,6	+ 7,8	+ 1,2	111,2	- 0,2	110,4	- 3,7	(112,8)
	JUN	127,3	+19,2	+21,7	125,9	+13,2	121,7	+10,2	(113,6)
	JUL	120,1	+21,1	- 5,7	120,6	- 4,2	122,3	+ 0,5	(114,4)
	AUG	100,0	+ 6,2	-16,7	111,5	- 7,5	111,9	- 8,5	(115,2)
	SEP	116,3	- 6,4	+16,3	105,1	- 5,7	107,2	- 4,2	(116,0)
	OKT*	125,7	+21,9	+ 8,1	129,6	+23,3	129,2	+20,5	(116,9)
	NOV	121,7	+ 1,9	- 3,2	116,3	-10,3	116,3	-10,0	(117,8)
	DEZ	138,1	+19,5	+13,5	129,5	+11,3	127,9	+10,0	(118,8)
ELEKTROTECHNISCHE INDUSTRIE INLAND									
1971	DEZ	116,3	+ 4,3	- 5,3	106,8	- 8,3	104,4	-10,8	108,5
1972	JAN	100,3	+12,3	-13,8	109,7	+ 2,7	108,1	+ 3,5	(109,4)
	FEB	110,5	+ 9,3	+10,2	107,1	- 2,4	107,8	- 0,3	(110,4)
	MAR	118,4	+ 7,1	+ 7,1	109,8	+ 2,5	110,3	+ 2,3	(111,3)
	APR	102,6	+10,2	-13,3	110,4	+ 0,5	113,1	+ 2,5	(112,3)
	MAI	102,7	+ 6,6	+ 0,1	110,4	+ 0,0	110,1	- 2,7	(113,2)
	JUN	129,2	+20,7	+25,8	126,5	+14,6	122,8	+11,5	(114,2)
	JUL	123,2	+21,6	- 4,6	122,8	- 2,9	123,7	+ 0,7	(115,3)
	AUG	101,3	+ 7,3	-17,8	111,4	- 9,3	112,2	- 9,3	(116,3)
	SEP	111,3	-11,8	+ 9,9	109,6	- 1,6	111,2	- 0,9	(117,3)
	OKT	123,2	+14,7	+10,7	122,1	+11,4	121,6	+ 9,4	(118,4)
	NOV	119,3	- 2,9	- 3,2	113,9	- 6,7	114,8	- 5,6	(119,5)
	DEZ	134,2	+15,4	+12,5	124,2	+ 9,0	123,8	+ 7,8	(120,6)
ELEKTROTECHNISCHE INDUSTRIE AUSLAND									
1971	DEZ	112,9	+18,3	+ 5,8	113,3	+ 3,1	107,2	+ 0,6	104,2
1972	JAN	97,0	+ 2,0	-14,1	107,4	- 5,2	106,5	- 0,7	(105,2)
	FEB	124,7	+22,1	+28,6	116,2	+ 8,2	114,2	+ 7,2	(106,5)
	MAR	118,4	-13,1	- 5,1	97,9	-15,7	100,9	-11,6	(108,2)
	APR	106,6	+ 5,6	-10,0	110,1	+12,5	117,1	+16,1	(110,3)
	MAI	111,4	+11,8	+ 4,5	114,9	+ 4,4	112,6	- 3,8	(112,7)
	JUN	120,3	+13,6	+ 8,0	120,9	+ 5,2	114,3	+ 1,5	(115,7)
	JUL	108,7	+18,9	- 9,6	112,7	- 6,8	117,4	+ 2,7	(119,0)
	AUG	95,2	+ 1,9	-12,4	106,9	- 5,1	106,5	- 9,3	(122,9)
	SEP	134,9	+15,2	+41,7	114,5	+ 7,1	116,2	+ 9,1	(127,3)
	OKT	135,0	+55,4	+ 0,1	141,7	+23,8	138,3	+19,0	(132,3)
	NOV	130,5	+22,3	- 3,3	133,8	- 5,6	136,1	- 1,6	(138,0)
	DEZ	152,6	+35,2	+16,9	151,3	+13,1	153,9	+13,1	(144,2)

4. AUFTRAGSEINGANG IN DER INDUSTRIE

4.1. WERTINDEX (1970 = 100)

JAHR	MONAT	ORIGINALWERT			SAISONBEREINIGTER WERT		SAISON- UND ARBEITSTÄGGLICH BEREINIGTER WERT		GLATTE KOMPONENTE
		INDEX	VERÄNDERUNG VORJAHR	IN O/O GEGEN VORMONAT	INDEX	VERÄNDERUNG IN O/O GEGEN VORMONAT	INDEX	VERÄNDERUNG IN O/O GEGEN VORMONAT	INDEX
EISEN-, BLECH- UND METALLWARENINDUSTRIE INSGESAMT									
1971	DEZ	104,0	+ 4,7	- 6,6	106,5	- 1,5	103,6	- 3,4	106,4
1972	JAN	101,6	+ 3,9	- 2,3	105,8	- 0,7	106,3	+ 2,6	(106,9)
	FEB	109,9	+ 7,1	+ 8,2	110,6	+ 4,5	109,9	+ 3,4	(107,6)
	MAR	118,5	+ 5,4	+ 7,8	112,2	+ 1,4	111,5	+ 1,5	(108,2)
	APR	108,1	+ 5,5	- 8,8	107,3	- 4,4	109,6	- 1,7	(108,8)
	MAI	112,1	+11,3	+ 3,7	114,1	+ 6,3	112,3	+ 2,5	(109,5)
	JUN	114,0	+ 6,2	+ 1,7	112,2	- 1,7	111,6	- 0,6	(110,2)
	JUL	101,8	+ 2,9	-10,7	103,1	- 8,1	104,6	- 6,3	(110,9)
	AUG	103,6	+ 8,6	+ 1,8	112,9	+ 9,5	111,1	+ 6,2	(111,7)
	SEP	110,2	+ 1,7	+ 6,4	107,2	- 5,0	108,3	- 2,5	(112,4)
	OKT*	126,3	+19,7	+14,6	120,2	+12,1	119,8	+10,6	(113,1)
	NOV	128,0	+15,0	+ 1,3	122,4	+ 1,8	120,3	+ 0,4	(113,9)
	DEZ	111,8	+ 7,5	-12,7	114,2	- 6,7	116,7	- 3,0	(114,7)
EISEN-, BLECH- UND METALLWARENINDUSTRIE INLAND									
1971	DEZ	104,0	+ 4,5	- 6,6	106,0	- 1,8	103,6	- 3,5	106,4
1972	JAN	101,5	+ 4,2	- 2,4	105,9	- 0,1	106,4	+ 2,9	(106,9)
	FEB	109,1	+ 7,7	+ 7,5	110,7	+ 4,5	110,0	+ 3,4	(107,4)
	MAR	117,7	+ 5,5	+ 7,9	112,2	+ 1,4	111,5	+ 1,4	(108,0)
	APR	107,0	+ 5,2	- 9,1	107,1	- 4,5	109,3	- 2,0	(108,5)
	MAI	111,5	+ 9,7	+ 4,2	113,2	+ 5,7	111,3	+ 1,8	(109,0)
	JUN	113,2	+ 5,4	+ 1,5	111,7	- 1,3	111,5	+ 0,2	(109,5)
	JUL	102,0	+ 1,8	- 9,9	102,6	- 8,1	104,0	- 6,7	(110,1)
	AUG	103,1	+ 6,0	+ 1,1	111,3	+ 8,5	109,5	+ 5,3	(110,6)
	SEP	108,9	- 0,5	+ 5,6	105,9	- 4,9	107,1	- 2,2	(111,1)
	OKT*	124,1	+17,6	+14,0	117,9	+11,3	117,6	+ 9,8	(111,6)
	NOV	126,3	+13,4	+ 1,8	120,3	+ 2,0	118,2	+ 0,5	(112,1)
	DEZ	110,7	+ 6,4	-12,4	112,5	- 6,5	115,0	- 2,7	(112,6)
EISEN-, BLECH- UND METALLWARENINDUSTRIE AUSLAND									
1971	DEZ	103,8	+ 5,5	- 6,1	108,8	- 0,2	104,3	- 3,5	106,0
1972	JAN	102,1	+ 2,1	- 1,6	105,3	- 3,2	105,8	+ 1,4	(107,0)
	FEB	113,9	+ 4,5	+11,6	110,5	+ 4,9	109,7	+ 3,7	(108,1)
	MAR	122,4	+ 5,0	+ 7,5	111,8	+ 1,2	111,1	+ 1,3	(109,3)
	APR	113,8	+ 7,0	- 7,0	108,4	- 3,0	110,9	- 0,2	(110,6)
	MAI	115,1	+20,0	+ 1,1	118,9	+ 9,7	117,2	+ 5,7	(112,0)
	JUN	118,0	+10,5	+ 2,5	114,7	- 3,5	112,2	- 4,3	(113,5)
	JUL	100,3	+ 8,2	-15,0	105,0	- 8,5	107,4	- 4,3	(115,1)
	AUG	105,8	+23,5	+ 5,5	120,6	+14,9	119,1	+10,9	(116,8)
	SEP	117,1	+13,2	+10,7	114,2	- 5,3	114,8	- 3,6	(118,6)
	OKT*	137,7	+30,5	+17,6	132,2	+15,8	131,6	+14,6	(120,5)
	NOV	136,3	+23,2	- 1,0	132,3	+ 0,1	130,6	- 0,8	(122,5)
	DEZ	116,8	+12,5	-14,3	122,5	- 7,4	124,9	- 4,4	(124,6)
TEXTILINDUSTRIE INSGESAMT									
1971	DEZ	107,1	+ 3,6	-13,8	113,0	+ 2,2	110,3	+ 0,9	113,1
1972	JAN	100,2	+ 3,1	- 6,4	114,0	+ 0,9	113,8	+ 3,2	(113,0)
	FEB	109,0	+ 5,2	+ 8,8	114,0	+ 0,0	113,3	- 0,4	(113,0)
	MAR	130,3	- 2,5	+19,5	114,9	+ 0,8	114,9	+ 1,4	(113,1)
	APR	123,3	- 3,7	- 5,4	109,4	- 4,8	112,4	- 2,2	(113,3)
	MAI	114,1	- 1,0	- 7,5	115,5	+ 5,6	114,9	+ 2,2	(113,7)
	JUN	104,2	- 2,3	- 8,7	114,1	- 1,2	113,8	- 1,0	(114,3)
	JUL	86,6	-10,8	-16,9	104,5	- 8,4	105,5	- 7,3	(115,2)
	AUG	94,6	+ 5,9	+ 9,2	120,2	+15,0	118,7	+12,5	(116,3)
	SEP	129,3	+ 7,8	+36,7	119,9	- 0,2	120,3	+ 1,3	(117,7)
	OKT	153,9	+ 7,4	+19,0	123,8	+ 3,3	122,9	+ 2,2	(119,4)
	NOV	135,4	+ 8,9	-12,0	122,6	- 1,0	121,6	- 1,1	(121,5)
	DEZ	113,0	+ 5,5	-16,5	119,8	- 2,3	123,2	+ 1,3	(123,9)
TEXTILINDUSTRIE INLAND									
1971	DEZ	105,6	+ 5,1	-15,0	113,3	+ 2,2	110,8	+ 1,5	113,9
1972	JAN	102,5	+ 7,3	- 2,9	116,4	+ 2,7	115,7	+ 4,4	(113,9)
	FEB	108,7	+ 7,9	+ 6,0	115,1	- 1,1	114,5	- 1,0	(113,9)
	MAR	132,5	- 1,5	+21,9	116,0	+ 0,8	115,8	+ 1,1	(114,0)
	APR	125,1	- 2,3	- 5,6	110,2	- 5,0	113,6	- 1,9	(114,2)
	MAI	113,4	- 2,2	- 9,4	114,8	+ 4,2	115,0	+ 1,2	(114,5)
	JUN	103,7	- 0,7	- 8,6	115,0	+ 0,2	114,9	- 0,1	(115,0)
	JUL	87,0	- 8,9	-16,1	106,2	- 7,7	106,5	- 7,3	(115,6)
	AUG	95,1	+ 5,5	+ 9,3	120,6	+13,6	119,2	+11,9	(116,5)
	SEP	129,3	+ 5,5	+36,0	117,7	- 2,4	118,4	- 0,7	(117,6)
	OKT	154,0	+ 5,3	+19,1	121,9	+ 3,6	120,7	+ 1,9	(118,9)
	NOV	134,9	+ 8,6	-12,4	122,0	+ 0,1	120,8	+ 0,1	(120,5)
	DEZ	110,3	+ 4,5	-18,2	118,7	- 2,7	122,3	+ 1,2	(122,4)
TEXTILINDUSTRIE AUSLAND									
1971	DEZ	115,6	- 4,1	- 7,7	111,3	+ 1,7	106,8	- 3,3	108,6
1972	JAN	87,1	-18,4	-24,7	99,9	-10,2	103,0	- 3,6	(107,7)
	FEB	110,8	- 7,9	+27,2	108,8	+ 8,9	107,1	+ 4,0	(107,1)
	MAR	117,8	- 8,4	+ 6,3	108,5	- 0,3	109,2	+ 2,0	(106,8)
	APR	112,4	-12,2	- 4,6	103,8	- 4,3	105,0	- 3,8	(106,8)
	MAI	117,7	+ 6,7	+ 4,7	118,4	+14,1	112,7	+ 7,3	(107,3)
	JUN	107,3	-10,4	- 8,8	108,9	- 8,0	106,7	- 5,3	(108,3)
	JUL	84,1	-21,2	-21,6	94,6	-13,1	99,5	- 6,7	(109,8)
	AUG	91,5	+ 7,4	+ 8,8	117,5	+24,2	115,0	+15,6	(112,0)
	SEP*	129,5	+23,7	+15,5	136,2	+15,9	136,6	+18,8	(114,8)
	OKT	153,5	+21,4	+18,5	132,6	- 2,6	133,0	- 2,6	(118,4)
	NOV	138,6	+10,7	- 9,7	124,8	- 5,9	124,2	- 6,6	(122,8)
	DEZ	129,1	+11,7	- 6,9	125,7	+ 0,7	128,0	+ 3,1	(128,0)

4. AUFTRAGSEINGANG IN DER INDUSTRIE

4.1. WERTINDEX (1970 = 100)

JAHR	MONAT	ORIGINALWERT			SAISONBEREINIGTER WERT		SAISON- UND ARBEITSTÄEGLICH BEREINIGTER WERT		GLATTE KOMPONENTE
		INDEX	VERÄNDERUNG VORJAHR	IN O/O GEGEN VORMONAT	INDEX	VERÄNDERUNG IN O/O GEGEN VORMONAT	INDEX	VERÄNDERUNG IN O/O GEGEN VORMONAT	INDEX
BEKLEIDUNGSINDUSTRIE INSGESAMT									
1971	DEZ	78,6	- 2,0	-36,4	108,0	- 5,3	107,5	- 6,8	115,1
1972	JAN	75,9	+15,3	- 3,4	115,1	+ 6,6	115,1	+ 7,1	(116,3)
	FEB	96,9	+17,6	+27,7	116,7	+ 1,4	118,7	+ 3,1	(117,5)
	MAR	175,3	+24,8	+80,9	136,5	+17,0	133,9	+12,8	(118,5)
	APR	177,7	+ 7,4	+ 1,4	120,7	-11,6	119,7	-10,6	(119,4)
	MAI	114,4	+ 8,4	-35,6	117,8	- 2,4	116,7	- 2,5	(120,2)
	JUN	82,9	+ 7,9	-27,5	115,6	- 1,9	119,5	+ 2,4	(120,7)
	JUL	64,2	+ 9,0	-22,6	107,7	- 6,8	106,8	-10,6	(121,1)
	AUG	85,9	+15,6	+33,8	117,4	+ 9,0	116,0	+ 8,6	(121,2)
	SEP	156,9	+ 8,2	+82,7	124,5	+ 6,0	125,9	+ 8,5	(121,0)
	OKT	202,0	+13,2	+28,7	133,7	+ 7,4	134,3	+ 6,7	(120,6)
	NOV	126,1	+ 2,0	-37,6	117,3	-12,3	115,2	-14,2	(119,8)
	DEZ	85,2	+ 8,4	-32,4	114,3	- 2,6	115,5	+ 0,3	(118,7)
BEKLEIDUNGSINDUSTRIE INLAND									
1971	DEZ	78,0	- 3,3	-36,4	107,0	- 5,4	106,4	- 6,9	114,0
1972	JAN	75,8	+13,6	- 2,8	113,8	+ 6,4	113,8	+ 7,0	(115,1)
	FEB	96,6	+16,8	+27,4	115,8	+ 1,8	117,7	+ 3,4	(116,2)
	MAR	172,3	+23,2	+78,4	134,3	+16,0	131,7	+11,9	(117,1)
	APR	174,3	+ 6,8	+ 1,2	118,8	-11,5	117,7	-10,6	(118,0)
	MAI	113,0	+ 7,0	-35,2	116,3	- 2,1	115,1	- 2,2	(118,7)
	JUN	82,5	+ 6,5	-27,0	114,3	- 1,7	118,0	+ 2,5	(119,2)
	JUL	64,6	+10,2	-21,7	107,4	- 6,0	106,4	- 9,8	(119,5)
	AUG	84,8	+15,7	+31,3	116,3	+ 8,3	114,9	+ 8,0	(119,6)
	SEP	155,3	+ 8,1	+83,1	123,3	+ 6,0	124,4	+ 8,3	(119,5)
	OKT	197,2	+11,6	+27,0	130,5	+ 5,8	131,1	+ 5,4	(119,1)
	NOV	123,8	+ 0,9	-37,2	115,1	-11,8	113,0	-13,8	(118,4)
	DEZ	85,3	+ 9,4	-31,1	113,8	- 1,1	114,9	+ 1,7	(117,4)
BEKLEIDUNGSINDUSTRIE AUSLAND									
1971	DEZ	91,4	+32,3	-36,7	126,1	- 3,0	128,9	- 2,7	133,6
1972	JAN	77,6	+59,3	-15,1	138,7	+10,0	139,7	+ 8,4	(135,7)
	FEB	103,5	+34,8	+33,4	132,6	- 4,4	132,1	- 5,4	(137,5)
	MAR*	238,1	+52,4	+130,0	205,4	+54,9	205,3	+55,4	(139,1)
	APR	248,4	+17,2	+ 4,3	159,5	-22,3	156,6	-23,7	(140,3)
	MAI	143,4	+38,2	-42,3	146,2	- 8,3	141,6	- 9,6	(141,1)
	JUN	90,5	+47,9	-36,9	140,5	- 3,9	146,6	+ 3,5	(141,5)
	JUL	55,6	-16,3	-38,6	113,0	-19,6	115,2	-21,4	(141,4)
	AUG	111,2	+17,4	+100,0	141,4	+25,1	139,2	+20,8	(140,7)
	SEP	190,9	+ 9,7	+71,7	151,4	+ 7,1	155,8	+11,9	(139,5)
	OKT*	303,5	+40,1	+59,0	213,2	+40,8	213,9	+37,3	(137,7)
	NOV	173,8	+20,4	-42,7	156,5	-26,6	155,2	-27,4	(135,2)
	DEZ	83,1	- 9,1	-52,2	120,0	-23,3	122,2	-21,3	(132,0)

4. AUFTRAGSEINGANG IN DER INDUSTRIE

4.2. VOLUMENINDEX (1970 = 100)

JAHR	MONAT	ORIGINALWERT			SAISONBEREINIGTER WERT		SAISON- UND ARBEITSTÄGLICH BEREINIGTER WERT		GLATTE KOMponente
		INDEX	VERÄNDERUNG VORJAHR	IN O/O GEGEN VORMONAT	INDEX	VERÄNDERUNG IN O/O GEGEN VORMONAT	INDEX	VERÄNDERUNG IN O/O GEGEN VORMONAT	INDEX
VERARBEITENDE INDUSTRIE (OHNE NAHRUNGS- UND GENUSSMITTELINDUSTRIE) INSGESAMT									
1971	DEZ	94,8	- 6,0	- 5,2	96,9	- 1,1	94,4	- 2,9	98,2
1972	JAN	90,7	+ 1,5	- 4,3	99,8	+ 3,0	99,7	+ 5,6	(98,4)
	FEB	97,8	+ 4,7	+ 7,8	101,0	+ 1,2	100,4	+ 0,7	(98,8)
	MAR	110,9	- 0,1	+13,4	101,2	+ 0,2	101,0	+ 0,6	(99,3)
	APR	102,0	- 1,1	- 8,0	97,8	- 3,4	99,7	- 1,3	(99,9)
	MAI	102,3	+ 4,5	+ 0,3	103,6	+ 5,9	102,4	+ 2,7	(100,7)
	JUN	105,4	+ 4,6	+ 3,0	104,8	+ 1,2	103,3	+ 0,9	(101,7)
	JUL	95,0	- 1,7	- 9,9	96,5	- 7,9	98,1	- 5,0	(102,8)
	AUG	93,4	+ 6,7	- 1,7	103,6	+ 7,4	102,7	+ 4,7	(104,1)
	SEP	105,4	+ 3,5	+12,8	101,3	- 2,2	102,6	- 0,1	(105,7)
	OKT	116,4	+13,1	+10,4	108,4	+ 7,0	107,7	+ 5,0	(107,4)
	NOV	113,3	+13,3	- 2,7	111,1	+ 2,5	110,6	+ 2,7	(109,4)
	DEZ	110,7	+16,8	- 2,3	112,5	+ 1,3	113,9	+ 3,0	(111,6)
VERARBEITENDE INDUSTRIE (OHNE NAHRUNGS- UND GENUSSMITTELINDUSTRIE) INLAND									
1971	DEZ	93,3	- 5,5	- 7,3	96,8	- 0,6	94,2	- 2,7	98,2
1972	JAN	89,2	+ 3,8	- 4,4	100,3	+ 3,6	100,0	+ 6,2	(98,4)
	FEB	95,8	+ 4,2	+ 7,4	100,2	- 0,1	99,8	- 0,2	(98,7)
	MAR	109,7	+ 0,5	+14,5	100,9	+ 0,7	100,7	+ 0,9	(99,1)
	APR	102,6	+ 0,2	- 6,5	98,0	- 2,9	99,7	- 1,0	(99,5)
	MAI	101,2	+ 3,7	- 1,4	102,3	+ 4,4	101,0	+ 1,3	(100,0)
	JUN	104,4	+ 4,8	+ 3,2	104,4	+ 2,1	103,0	+ 2,0	(100,6)
	JUL	94,2	- 1,3	- 9,8	95,8	- 8,2	97,3	- 5,5	(101,3)
	AUG	92,9	+ 4,7	- 1,4	101,8	+ 6,3	100,9	+ 3,7	(102,0)
	SEP	104,4	+ 1,7	+12,4	99,8	- 2,0	101,1	+ 0,2	(102,8)
	OKT	114,6	+ 9,6	+ 9,8	104,7	+ 4,9	104,1	+ 3,0	(103,7)
	NOV	108,3	+ 7,7	- 5,5	105,1	+ 0,4	104,6	+ 0,5	(104,7)
	DEZ	103,0	+10,4	- 4,9	106,1	+ 1,0	107,4	+ 2,7	(105,8)
VERARBEITENDE INDUSTRIE (OHNE NAHRUNGS- UND GENUSSMITTELINDUSTRIE) AUSLAND									
1971	DEZ	99,1	- 8,0	+ 2,0	97,1	- 2,3	94,4	- 3,7	97,7
1972	JAN	95,9	- 4,7	- 3,2	98,8	+ 1,8	98,8	+ 4,7	(98,0)
	FEB	104,0	+ 6,3	+ 8,4	103,7	+ 5,0	102,6	+ 3,8	(98,6)
	MAR	114,6	- 2,1	+10,2	101,6	- 2,0	101,9	- 0,7	(99,6)
	APR	99,9	- 4,9	-12,8	97,2	- 4,3	99,5	- 2,4	(100,9)
	MAI	106,3	+ 8,1	+ 6,4	108,3	+11,4	106,8	+ 7,3	(102,7)
	JUN	108,5	+ 3,4	+ 2,1	105,8	- 2,3	104,2	- 2,4	(105,0)
	JUL	97,5	- 2,5	-10,1	98,6	- 6,8	101,0	- 3,1	(107,8)
	AUG	94,9	+13,8	- 2,7	109,1	+10,6	108,1	+ 7,0	(111,1)
	SEP	108,6	+10,3	+14,4	105,8	- 3,0	107,1	- 0,9	(115,1)
	OKT	122,2	+26,2	+12,5	120,6	+14,0	119,3	+11,4	(119,7)
	NOV	129,2	+32,9	+ 5,7	130,3	+ 8,0	130,0	+ 9,0	(124,9)
	DEZ	136,1	+37,3	+ 5,3	134,0	+ 2,8	135,5	+ 4,2	(130,9)
GRUNDSTOFF- UND PRODUKTIONSGÜTERINDUSTRIEN INSGESAMT									
1971	DEZ	98,5	- 5,0	- 1,4	98,8	- 1,8	96,8	- 3,3	101,7
1972	JAN	95,0	+ 7,8	- 3,6	104,3	+ 5,6	104,2	+ 7,6	(102,3)
	FEB	100,3	+ 5,8	+ 5,6	104,4	+ 0,1	103,5	- 0,7	(103,0)
	MAR	111,8	+ 7,5	+11,5	106,7	+ 2,2	106,6	+ 3,0	(103,7)
	APR	103,7	+ 3,1	- 7,2	102,6	- 3,8	103,7	- 2,7	(104,4)
	MAI	109,6	+ 9,5	+ 5,7	109,0	+ 6,2	107,6	+ 3,8	(105,2)
	JUN	112,7	+ 7,3	+ 2,8	107,9	- 1,0	107,0	- 0,6	(106,1)
	JUL	104,5	+ 1,0	- 7,3	99,6	- 7,7	101,5	- 5,1	(107,1)
	AUG	104,2	+ 8,0	- 0,3	108,1	+ 8,5	107,0	+ 5,4	(108,1)
	SEP	105,3	+ 5,1	+ 1,1	105,0	- 2,9	106,8	- 0,2	(109,2)
	OKT	114,8	+11,9	+ 9,0	111,8	+ 6,5	111,0	+ 3,9	(110,3)
	NOV	113,9	+14,0	- 0,8	114,2	+ 2,1	113,9	+ 2,6	(111,5)
	DEZ	113,2	+14,9	- 0,6	113,2	- 0,9	114,7	+ 0,7	(112,7)
GRUNDSTOFF- UND PRODUKTIONSGÜTERINDUSTRIEN INLAND									
1971	DEZ	94,8	- 6,7	- 4,0	96,7	- 2,0	95,1	- 3,3	100,0
1972	JAN	89,8	+ 7,3	- 5,3	102,1	+ 5,6	102,2	+ 7,5	(100,4)
	FEB	96,3	+ 5,4	+ 7,2	102,5	+ 0,4	101,7	- 0,5	(100,8)
	MAR	107,2	+ 6,7	+11,3	104,0	+ 1,5	103,9	+ 2,2	(101,3)
	APR	103,1	+ 4,8	- 3,8	101,6	- 2,3	102,5	- 1,3	(101,8)
	MAI	106,7	+ 8,1	+ 3,5	105,7	+ 4,0	103,9	+ 1,4	(102,3)
	JUN	109,6	+ 4,5	+ 2,7	104,8	- 0,9	104,6	+ 0,7	(102,7)
	JUL	100,5	- 3,6	- 8,3	94,7	- 9,6	96,1	- 8,1	(103,2)
	AUG	101,2	+ 5,4	+ 0,7	103,6	+ 9,4	102,5	+ 6,7	(103,7)
	SEP	103,3	+ 1,6	+ 2,1	100,9	- 2,6	102,2	- 0,3	(104,1)
	OKT	110,8	+ 7,8	+ 7,3	106,3	+ 5,4	105,8	+ 3,5	(104,6)
	NOV	108,0	+ 9,3	- 2,5	107,7	+ 1,3	107,0	+ 1,1	(105,0)
	DEZ	105,4	+11,2	- 2,4	106,8	- 0,8	108,0	+ 0,9	(105,4)
GRUNDSTOFF- UND PRODUKTIONSGÜTERINDUSTRIEN AUSLAND									
1971	DEZ	112,8	+ 1,7	+ 8,7	106,9	- 0,2	104,5	- 1,0	108,8
1972	JAN	115,4	+11,2	+ 2,3	113,7	+ 6,4	112,5	+ 7,7	(110,0)
	FEB	115,3	+ 8,0	- 0,1	112,0	- 1,5	111,6	- 0,8	(111,4)
	MAR	129,2	+10,7	+12,1	117,9	+ 5,3	117,7	+ 5,5	(113,1)
	APR	106,3	- 1,8	-17,7	106,9	- 9,3	110,1	- 6,5	(114,9)
	MAI	121,0	+14,8	+13,8	121,7	+13,8	122,6	+11,4	(117,0)
	JUN	124,5	+17,6	+ 2,9	121,3	- 0,3	119,5	- 2,5	(119,3)
	JUL	120,1	+18,2	- 3,5	119,7	- 1,3	120,6	+ 0,9	(121,9)
	AUG	116,0	+17,5	- 3,4	126,5	+ 5,7	125,9	+ 4,4	(124,8)
	SEP	113,4	+18,6	- 2,2	121,6	- 3,9	123,0	- 2,3	(127,9)
	OKT	130,1	+26,8	+14,7	133,3	+ 9,6	131,6	+ 7,0	(131,4)
	NOV	135,3	+30,3	+ 4,0	138,3	+ 3,8	138,1	+ 4,9	(135,1)
	DEZ	141,1	+25,1	+ 4,3	136,2	- 1,5	139,1	+ 0,7	(139,3)

4. AUFTRAGSEINGANG IN DER INDUSTRIE

4.2. VOLUMENINDEX (1970 = 100)

JAHR	MONAT	ORIGINALWERT			SAISONBEREINIGTER WERT		SAISON- UND ARBEITSTÄGLICH BEREINIGTER WERT		GLATTE KOMPONENTE
		INDEX	VERÄNDERUNG VORJAHR	IN O/O GEGEN VORMONAT	INDEX	VERÄNDERUNG IN O/O GEGEN VORMONAT	INDEX	VERÄNDERUNG IN O/O GEGEN VORMONAT	INDEX
INVESTITIONSGÜTERINDUSTRIEN INSGESAMT									
1971	DEZ	90,5	-11,1	- 2,5	90,6	- 1,9	87,4	- 4,6	91,3
1972	JAN	86,1	- 5,2	- 4,9	92,5	+ 2,1	92,3	+ 5,6	(91,3)
	FEB	94,0	+ 2,5	+ 9,2	94,6	+ 2,3	94,0	+ 1,8	(91,5)
	MAR	103,0	- 7,4	+ 9,6	91,7	- 3,1	91,8	- 2,3	(91,9)
	APR	91,2	- 4,5	-11,5	90,7	- 1,1	92,9	+ 1,2	(92,5)
	MAI	93,6	+ 1,4	+ 2,6	96,7	+ 6,6	95,1	+ 2,4	(93,5)
	JUN	102,4	+ 3,2	+ 9,4	100,2	+ 3,6	97,4	+ 2,4	(94,8)
	JUL	92,0	- 3,3	-10,2	91,4	- 8,8	93,7	- 3,8	(96,4)
	AUG	85,7	+ 4,8	- 6,8	95,9	+ 4,9	95,4	+ 1,8	(98,3)
	SEP	98,9	+ 2,2	+15,4	94,4	- 1,6	95,9	+ 0,5	(100,7)
	OKT	105,9	+18,5	+ 7,1	103,6	+ 9,7	102,8	+ 7,2	(103,5)
	NOV	108,7	+17,1	+ 2,6	107,9	+ 4,2	107,9	+ 5,0	(106,7)
	DEZ	113,3	+25,2	+ 4,2	112,9	+ 4,6	113,7	+ 5,4	(110,4)
INVESTITIONSGÜTERINDUSTRIEN INLAND									
1971	DEZ	90,0	- 9,5	- 3,5	90,7	- 0,5	87,3	- 3,9	91,5
1972	JAN	85,9	- 0,8	- 4,6	93,6	+ 3,2	93,1	+ 6,6	(91,5)
	FEB	92,4	+ 1,0	+ 7,6	93,1	- 0,5	92,8	- 0,3	(91,7)
	MAR	102,0	- 6,4	+10,4	91,6	- 1,6	91,5	- 1,4	(92,0)
	APR	90,4	- 3,3	-11,4	90,6	- 1,1	92,9	+ 1,5	(92,4)
	MAI	92,0	+ 0,3	+ 1,8	95,1	+ 5,0	93,8	+ 1,0	(93,1)
	JUN	102,9	+ 5,9	+11,8	101,3	+ 6,5	97,9	+ 4,4	(93,9)
	JUL	93,5	+ 0,9	- 9,1	92,7	- 8,5	94,8	- 3,2	(94,9)
	AUG	86,0	+ 2,1	- 8,0	94,2	+ 1,6	94,0	- 0,8	(96,1)
	SEP	96,6	+ 1,0	+12,3	93,7	- 0,5	95,3	+ 1,4	(97,5)
	OKT	102,5	+14,9	+ 6,1	99,6	+ 6,3	99,0	+ 3,9	(99,1)
	NOV	101,4	+ 8,7	- 1,1	99,5	- 0,1	99,6	+ 0,6	(101,0)
	DEZ	103,5	+15,0	+ 2,1	103,8	+ 4,3	104,7	+ 5,1	(103,2)
INVESTITIONSGÜTERINDUSTRIEN AUSLAND									
1971	DEZ	90,8	-14,9	+ 0,2	90,0	- 4,4	87,3	- 5,8	90,6
1972	JAN	87,0	-13,3	- 4,2	90,4	+ 0,4	90,7	+ 3,9	(90,4)
	FEB	97,7	+ 6,0	+12,3	98,5	+ 9,0	97,1	+ 7,1	(90,7)
	MAR	106,1	- 8,9	+ 8,6	92,1	- 6,5	92,5	- 4,7	(91,4)
	APR	93,1	- 7,1	-12,3	90,8	- 1,4	92,8	+ 0,3	(92,6)
	MAI	97,8	+ 4,6	+ 5,0	100,5	+10,7	98,1	+ 5,7	(94,5)
	JUN	101,1	- 2,7	+ 3,4	97,8	- 2,7	96,1	- 2,0	(96,9)
	JUL	88,2	-11,5	-12,8	88,5	- 9,5	91,3	- 5,0	(100,0)
	AUG	85,2	+12,0	- 3,4	99,8	+12,8	98,7	+ 8,1	(103,9)
	SEP	104,1	+ 5,4	+22,2	95,9	- 3,9	97,2	- 1,5	(108,6)
	OKT	114,2	+27,7	+ 9,7	113,3	+18,1	112,2	+15,4	(114,2)
	NOV	125,8	+38,9	+10,2	127,5	+12,5	127,3	+13,5	(120,6)
	DEZ	136,9	+50,8	+ 8,8	135,4	+ 6,2	135,9	+ 6,8	(128,1)
VERBRAUCHSGÜTERINDUSTRIEN INSGESAMT									
1971	DEZ	98,9	+ 4,9	-15,8	108,9	+ 1,5	106,7	+ 0,3	108,6
1972	JAN	94,6	+ 6,9	- 4,3	109,9	+ 0,9	109,9	+ 3,0	(108,9)
	FEB	102,7	+ 8,1	+ 8,6	110,8	+ 0,8	110,3	+ 0,4	(109,3)
	MAR	128,0	+ 5,1	+24,6	114,3	+ 3,2	113,6	+ 3,0	(109,7)
	APR	124,8	- 0,5	- 2,5	106,8	- 6,6	108,8	- 4,2	(110,0)
	MAI	111,0	+ 3,4	-11,1	111,3	+ 4,2	110,9	+ 1,9	(110,4)
	JUN	100,6	+ 2,9	- 9,4	110,1	- 1,1	110,2	- 0,6	(110,7)
	JUL	86,6	- 2,6	-13,9	102,9	- 6,5	103,5	- 6,1	(111,1)
	AUG	94,0	+ 8,5	+ 8,5	113,9	+10,7	112,3	+ 8,5	(111,4)
	SEP	121,1	+ 4,0	+28,8	111,1	- 2,5	111,8	- 0,4	(111,7)
	OKT	143,6	+ 6,2	+18,6	113,8	+ 2,4	113,2	+ 1,3	(112,1)
	NOV	122,9	+ 4,7	-14,4	112,9	- 0,8	111,7	- 1,3	(112,4)
	DEZ	100,5	+ 1,6	-18,2	110,5	- 2,1	113,0	+ 1,2	(112,7)
VERBRAUCHSGÜTERINDUSTRIEN INLAND									
1971	DEZ	97,3	+ 4,7	-16,8	108,3	+ 1,3	106,3	+ 0,4	108,4
1972	JAN	94,6	+ 7,7	- 2,8	110,2	+ 1,8	110,0	+ 3,5	(108,7)
	FEB	101,7	+ 8,8	+ 7,5	110,6	+ 0,4	110,2	+ 0,2	(109,1)
	MAR	128,2	+ 5,1	+26,1	114,2	+ 3,3	113,3	+ 2,8	(109,4)
	APR	124,9	- 0,2	- 2,6	106,5	- 6,7	108,6	- 4,1	(109,7)
	MAI	110,2	+ 2,7	-11,8	110,5	+ 3,8	110,2	+ 1,5	(110,0)
	JUN	99,6	+ 3,4	- 9,6	110,0	- 0,5	110,2	+ 0,0	(110,3)
	JUL	86,1	- 1,9	-13,6	103,0	- 6,4	103,4	- 6,2	(110,6)
	AUG	94,0	+ 8,4	+ 9,2	113,6	+10,3	112,1	+ 8,4	(110,8)
	SEP	121,0	+ 2,7	+28,7	109,7	- 3,4	110,6	- 1,3	(111,0)
	OKT	142,8	+ 4,8	+18,0	111,8	+ 1,9	111,1	+ 0,5	(111,1)
	NOV	121,7	+ 4,0	-14,8	111,6	- 0,2	110,2	- 0,8	(111,2)
	DEZ	98,5	+ 1,2	-19,1	109,5	- 1,9	111,9	+ 1,5	(111,3)
VERBRAUCHSGÜTERINDUSTRIEN AUSLAND									
1971	DEZ	111,3	+ 6,5	- 7,5	113,2	+ 2,6	109,8	- 0,5	110,2
1972	JAN	95,3	+ 1,6	-14,4	108,2	- 4,4	109,6	- 0,2	(110,7)
	FEB	110,7	+ 3,9	+16,2	112,4	+ 3,9	111,1	+ 1,4	(111,2)
	MAR	126,6	+ 4,9	+14,4	114,9	+ 2,2	115,6	+ 4,1	(111,8)
	APR	124,5	- 2,3	- 1,7	109,5	- 4,7	111,1	- 3,9	(112,6)
	MAI	117,3	+ 8,8	- 5,8	118,1	+ 7,9	116,0	+ 4,4	(113,4)
	JUN	108,9	- 0,1	- 7,2	111,6	- 5,5	110,7	- 4,6	(114,4)
	JUL	90,3	- 6,9	-17,1	102,0	- 8,6	104,8	- 5,3	(115,5)
	AUG	94,8	+10,2	+ 5,0	116,5	+14,2	114,7	+ 9,4	(116,8)
	SEP	122,7	+16,6	+29,4	122,4	+ 5,1	122,3	+ 6,6	(118,3)
	OKT	149,7	+17,7	+22,0	129,1	+ 5,5	129,0	+ 5,5	(120,0)
	NOV	132,6	+10,2	-11,4	123,9	- 4,0	123,4	- 4,3	(121,8)
	DEZ	116,0	+ 4,2	-12,5	119,1	- 3,9	121,4	- 1,6	(123,9)

4. AUFTRAGSEINGANG IN DER INDUSTRIE

4.2. VOLUMENINDEX (1970 = 100)

JAHR	MONAT	ORIGINALWERT			SAISONBEREINIGTER WERT		SAISON- UND ARBEITSTÄGEGLEICH BEREINIGTER WERT		GLATTE KOMponente
		INDEX	VERÄNDERUNG VORJAHR	IN O/O GEGEN VORMONAT	INDEX	VERÄNDERUNG IN O/O GEGEN VORMONAT	INDEX	VERÄNDERUNG IN O/O GEGEN VORMONAT	INDEX
INDUSTRIE DER STEINE UND ERDEN INSGESAMT									
1971	DEZ	89,8	-10,5	-13,3	108,9	+ 7,5	103,6	+ 2,7	101,3
1972	JAN	60,7	+ 1,7	-32,4	101,3	- 7,0	102,7	- 0,9	(101,5)
	FEB	74,2	-19,3	+22,2	105,9	+ 4,5	104,9	+ 2,1	(101,8)
	MAR*	107,0	+20,6	+44,2	122,7	+15,9	122,2	+16,5	(102,2)
	APR	109,0	+ 4,4	+ 1,9	104,1	-15,2	106,2	-13,1	(102,7)
	MAI	118,5	+ 7,5	+ 8,7	108,2	+ 3,9	104,0	- 2,1	(103,1)
	JUN	118,3	- 1,0	- 0,2	104,0	- 3,9	100,7	- 3,2	(103,7)
	JUL	111,1	- 9,7	- 6,1	90,1	-13,4	93,7	- 7,0	(104,3)
	AUG	121,0	+ 6,8	+ 8,9	106,0	+17,6	104,7	+11,7	(105,0)
	SEP	121,7	+ 3,0	+ 0,6	99,6	- 6,0	100,6	- 3,9	(105,7)
	OKT	125,4	+10,6	+ 3,0	107,9	+ 8,3	107,7	+ 7,1	(106,5)
	NOV	107,6	+ 3,9	-14,2	105,1	- 2,6	104,6	- 2,9	(107,4)
	DEZ	95,2	+ 6,0	-11,5	112,3	+ 6,9	112,8	+ 7,8	(108,3)
INDUSTRIE DER STEINE UND ERDEN INLAND									
1971	DEZ	89,7	-10,7	-13,9	109,6	+ 7,7	104,2	+ 2,8	101,6
1972	JAN	59,6	+ 1,7	-33,6	101,4	- 7,5	102,9	- 1,2	(101,8)
	FEB	74,0	-19,0	+24,2	106,6	+ 5,1	105,7	+ 2,7	(102,2)
	MAR*	107,3	+22,6	+45,0	124,0	+16,3	123,6	+16,9	(102,5)
	APR	109,2	+ 4,2	+ 1,8	104,2	-16,0	106,4	-13,9	(102,9)
	MAI	118,8	+ 7,3	+ 8,8	108,1	+ 3,7	103,8	- 2,4	(103,4)
	JUN	118,6	- 1,3	- 0,2	104,0	- 3,8	100,6	- 3,1	(103,8)
	JUL	112,0	- 9,9	- 5,6	90,1	-13,4	93,7	- 6,9	(104,4)
	AUG	121,4	+ 6,6	+ 8,4	105,7	+17,3	104,4	+11,4	(104,9)
	SEP	122,7	+ 3,5	+ 1,1	99,9	- 5,5	100,6	- 3,6	(105,5)
	OKT	126,0	+10,2	+ 2,7	107,8	+ 7,9	107,7	+ 7,1	(106,2)
	NOV	105,7	+ 1,4	-16,1	103,3	- 4,2	103,0	- 4,4	(106,9)
	DEZ	94,4	+ 5,2	-10,7	112,1	+ 8,5	112,4	+ 9,1	(107,6)
INDUSTRIE DER STEINE UND ERDEN AUSLAND									
1971	DEZ	93,0	- 5,3	+ 5,0	92,9	+ 3,6	92,2	+ 4,8	94,8
1972	JAN	89,9	+ 0,2	- 3,3	98,1	+ 5,6	97,8	+ 6,1	(95,1)
	FEB	79,8	-13,7	-11,2	88,8	- 9,5	87,1	-10,9	(95,7)
	MAR	101,4	-15,4	+27,1	88,5	- 0,3	88,3	+ 1,4	(96,4)
	APR	106,2	+13,5	+ 4,7	103,5	+16,9	104,9	+18,8	(97,4)
	MAI	109,1	+14,5	+ 2,7	108,6	+ 4,9	106,2	+ 1,2	(98,7)
	JUN	111,0	+11,1	+ 1,7	103,2	- 5,0	103,4	- 2,6	(100,2)
	JUL	87,7	- 0,8	-21,0	92,0	-10,9	93,6	- 9,5	(102,1)
	AUG	110,3	+13,4	+25,8	113,6	+23,5	111,6	+19,2	(104,3)
	SEP	97,9	-10,0	-11,2	95,8	-15,7	99,2	-11,1	(106,8)
	OKT	111,5	+24,7	+13,9	110,5	+15,3	108,4	+ 9,3	(109,7)
	NOV*	160,5	+81,2	+43,9	160,2	+45,0	160,2	+47,8	(112,9)
	DEZ	119,9	+28,9	-25,3	120,0	-25,1	122,7	-23,4	(116,6)
STAHL- UND WARMWALZWERKE (MENGENINDEX) INSGESAMT									
1971	DEZ	96,7	-18,3	+18,1	81,9	- 1,2	81,5	- 2,7	92,6
1972	JAN	97,8	+11,6	+ 1,1	98,9	+20,8	97,4	+19,5	(93,6)
	FEB	96,9	+13,1	- 0,9	93,7	- 5,3	92,9	- 4,6	(94,8)
	MAR	107,3	+18,2	+10,7	96,6	+ 3,1	98,0	+ 5,5	(96,1)
	APR	100,3	+ 6,0	- 6,5	99,1	+ 2,6	97,3	- 0,7	(97,5)
	MAI	104,1	+13,0	+ 3,8	102,6	+ 3,5	101,0	+ 3,8	(99,1)
	JUN	114,3	+20,3	+ 9,8	106,9	+ 4,2	105,7	+ 4,7	(100,8)
	JUL	95,3	+ 0,5	-16,6	92,7	-13,3	94,8	-10,3	(102,7)
	AUG	96,7	+12,3	+ 1,5	104,1	+12,3	104,3	+10,0	(104,6)
	SEP	90,7	+18,7	- 6,2	108,4	+ 4,1	111,6	+ 7,0	(106,7)
	OKT	103,7	+27,9	+14,3	118,6	+ 9,4	117,5	+ 5,3	(108,9)
	NOV	113,8	+38,9	+ 9,7	115,8	- 2,4	117,5	+ 0,0	(111,3)
	DEZ	127,2	+31,5	+11,8	112,9	- 2,5	112,8	- 4,0	(113,8)
STAHL- UND WARMWALZWERKE (MENGENINDEX) INLAND									
1971	DEZ	91,1	-23,5	+12,9	79,2	+ 3,5	78,3	- 0,6	87,6
1972	JAN	88,2	+13,5	- 3,2	92,2	+16,4	91,4	+16,7	(88,2)
	FEB	88,5	+17,2	+ 0,3	88,9	- 3,6	87,9	- 3,8	(88,9)
	MAR	98,2	+19,2	+11,0	88,3	- 0,7	89,4	+ 1,7	(89,5)
	APR	96,7	+11,3	- 1,5	94,0	+ 6,5	89,7	+ 0,3	(90,1)
	MAI	95,7	+12,3	- 1,0	94,6	+ 0,6	89,6	- 0,1	(90,5)
	JUN	103,3	+17,1	+ 7,9	96,1	+ 1,6	94,5	+ 5,5	(90,9)
	JUL	81,0	-11,5	-21,6	78,1	-18,7	82,0	-13,2	(91,1)
	AUG	81,0	- 1,0	+ 0,0	86,1	+10,2	85,7	+ 4,5	(91,2)
	SEP	76,9	+ 0,9	- 5,1	90,2	+ 4,8	94,7	+10,5	(91,1)
	OKT	84,1	+ 4,7	+ 9,4	99,4	+10,2	98,9	+ 4,4	(90,8)
	NOV	101,4	+25,7	+20,6	97,2	- 2,2	98,8	- 0,1	(90,3)
	DEZ	110,0	+20,7	+ 8,5	97,3	+ 0,1	94,4	- 4,5	(89,5)
STAHL- UND WARMWALZWERKE (MENGENINDEX) AUSLAND									
1971	DEZ	112,7	- 2,8	+32,3	97,8	+ 2,2	97,0	+ 2,6	107,1
1972	JAN	125,2	+ 7,8	+11,1	112,4	+14,9	110,2	+13,6	(109,1)
	FEB	121,1	+ 5,4	- 3,3	109,7	- 2,4	109,4	- 0,7	(111,8)
	MAR	133,6	+16,5	+10,3	121,7	+10,9	123,5	+12,9	(115,0)
	APR	110,4	- 5,6	-17,4	110,9	- 8,9	113,9	- 7,8	(119,0)
	MAI	128,3	+14,5	+16,2	128,0	+15,4	131,6	+15,5	(123,7)
	JUN	145,9	+27,3	+13,7	133,4	+ 4,2	131,5	- 0,1	(129,3)
	JUL	136,3	+30,7	- 6,6	135,5	+ 1,6	135,4	+ 3,0	(135,8)
	AUG	141,6	+43,6	+ 3,9	156,9	+15,8	157,7	+16,5	(143,2)
	SEP	130,3	+68,8	- 8,0	155,6	- 0,8	156,5	- 0,8	(151,6)
	OKT	160,0	+91,8	+22,8	179,4	+15,3	177,0	+13,1	(161,1)
	NOV	149,5	+75,5	- 6,6	164,2	- 8,5	166,9	- 5,7	(171,7)
	DEZ	176,8	+56,9	+18,3	165,2	+ 0,6	171,1	+ 2,5	(183,5)

4. AUFTRAGSEINGANG IN DER INDUSTRIE

4.2. VOLUMENINDEX (1970 = 100)

JAHR	MONAT	ORIGINALWERT			SAISONBEREINIGTER WERT		SAISON- UND ARBEITSTÄGLICH BEREINIGTER WERT		GLATTE KOMPONENTE
		INDEX	VERÄNDERUNG VORJAHR	IN O/O GEGEN VORMONAT	INDEX	VERÄNDERUNG IN O/O GEGEN VORMONAT	INDEX	VERÄNDERUNG IN O/O GEGEN VORMONAT	INDEX
CHEMISCHE INDUSTRIE (OHNE KOHLENWERTSTOFFINDUSTRIE) INSGESAMT									
1971	DEZ	103,6	+ 4,2	- 2,8	105,8	- 2,2	104,4	- 1,8	106,6
1972	JAN	102,3	+ 8,8	- 1,3	107,7	+ 1,8	107,8	+ 3,3	(107,1)
	FEB	109,8	+ 9,3	+ 7,3	111,2	+ 3,2	110,2	+ 2,2	(107,7)
	MAR	115,3	+ 1,2	+ 5,0	109,1	- 1,9	109,1	- 1,0	(108,4)
	APR	102,9	- 2,4	- 10,8	102,2	- 6,3	105,1	- 3,7	(109,0)
	MAI	111,6	+ 8,5	+ 8,5	112,8	+ 10,4	112,7	+ 7,2	(109,8)
	JUN	112,0	+ 4,0	+ 0,4	109,2	- 3,2	109,2	- 3,1	(110,6)
	JUL	111,4	+ 7,3	- 0,5	109,1	- 0,1	109,4	+ 0,2	(111,4)
	AUG	108,7	+ 8,3	- 2,4	114,3	+ 4,8	113,0	+ 3,3	(112,2)
	SEP	112,4	+ 5,5	+ 3,4	109,8	- 3,9	110,0	- 2,7	(113,2)
	OKT	119,3	+ 10,3	+ 6,1	115,1	+ 4,8	113,9	+ 3,5	(114,1)
	NOV	116,0	+ 8,8	- 2,8	117,2	+ 1,8	116,4	+ 2,2	(115,2)
	DEZ	111,0	+ 7,1	- 4,3	113,6	- 3,1	117,1	+ 0,6	(116,3)
CHEMISCHE INDUSTRIE (OHNE KOHLENWERTSTOFFINDUSTRIE) INLAND									
1971	DEZ	100,3	+ 6,3	- 6,2	105,5	- 2,2	104,4	- 1,5	106,0
1972	JAN	101,3	+ 7,9	+ 1,0	106,5	+ 0,9	107,0	+ 2,5	(106,4)
	FEB	108,4	+ 9,5	+ 7,0	111,0	+ 4,2	110,0	+ 2,8	(106,8)
	MAR	111,5	- 1,5	+ 2,9	107,3	- 3,3	107,5	- 2,3	(107,2)
	APR	102,5	- 2,1	- 8,1	101,9	- 5,0	104,6	- 2,7	(107,7)
	MAI	108,6	+ 6,0	+ 6,0	110,5	+ 8,4	110,2	+ 5,4	(108,1)
	JUN	109,5	- 0,3	+ 0,8	106,3	- 3,8	106,8	- 3,1	(108,6)
	JUL	109,0	+ 3,7	- 0,5	105,7	- 0,6	105,8	- 0,9	(109,0)
	AUG	106,4	+ 6,0	- 2,4	111,3	+ 5,3	109,9	+ 3,9	(109,5)
	SEP	112,7	+ 3,0	+ 5,9	108,2	- 2,8	107,8	- 1,9	(110,0)
	OKT	117,3	+ 6,3	+ 4,1	110,9	+ 2,5	110,1	+ 2,1	(110,6)
	NOV	112,1	+ 4,9	- 4,4	112,6	+ 1,5	111,6	+ 1,4	(111,1)
	DEZ	104,0	+ 3,7	- 7,2	109,4	- 2,8	112,7	+ 1,0	(111,6)
CHEMISCHE INDUSTRIE (OHNE KOHLENWERTSTOFFINDUSTRIE) AUSLAND									
1971	DEZ	111,3	+ 0,4	+ 5,3	106,5	- 2,2	104,7	- 2,1	107,9
1972	JAN	105,8	+ 12,4	- 4,9	111,4	+ 4,6	110,4	+ 5,4	(108,9)
	FEB	113,1	+ 9,0	+ 6,9	111,6	+ 0,2	110,9	+ 0,5	(109,9)
	MAR	124,0	+ 7,2	+ 9,6	113,2	+ 1,4	112,9	+ 1,8	(111,1)
	APR	103,9	- 3,0	- 16,2	103,0	- 9,0	106,3	- 5,8	(112,4)
	MAI	118,4	+ 14,2	+ 14,0	118,0	+ 14,6	118,6	+ 11,6	(113,8)
	JUN	117,9	+ 14,5	- 0,4	116,0	- 1,7	114,9	- 3,1	(115,3)
	JUL	117,1	+ 16,2	- 0,7	117,3	+ 1,1	117,9	+ 2,6	(116,9)
	AUG	114,3	+ 13,8	- 2,4	121,4	+ 3,5	120,3	+ 2,0	(118,7)
	SEP	111,5	+ 11,4	- 2,4	113,2	- 6,8	114,7	- 4,7	(120,5)
	OKT	123,9	+ 19,9	+ 11,1	124,9	+ 10,3	122,8	+ 7,1	(122,5)
	NOV	124,9	+ 18,2	+ 0,8	127,7	+ 2,2	127,3	+ 3,7	(124,7)
	DEZ	127,2	+ 14,3	+ 1,8	123,6	- 3,2	127,5	+ 0,2	(126,9)
MASCHINENBAU INSGESAMT									
1971	DEZ	74,5	- 17,5	+ 2,1	78,6	+ 3,7	72,4	- 4,7	76,2
1972	JAN	70,5	- 15,0	- 5,4	76,5	- 2,7	75,3	+ 4,0	(75,8)
	FEB	76,4	- 10,2	+ 8,4	74,6	- 2,5	74,9	- 0,5	(75,8)
	MAR	86,1	- 17,0	+ 12,7	74,4	- 0,3	73,6	- 1,7	(76,2)
	APR	76,9	- 16,0	- 10,7	73,5	- 1,2	76,0	+ 3,3	(77,0)
	MAI	83,3	+ 1,8	+ 8,3	86,3	+ 17,4	84,8	+ 11,6	(78,2)
	JUN	88,7	+ 4,6	+ 6,5	88,4	+ 2,4	81,9	- 3,4	(80,0)
	JUL	81,5	- 9,1	- 8,1	78,0	- 11,8	81,5	- 0,5	(82,3)
	AUG	76,8	+ 3,9	- 5,8	82,7	+ 6,0	82,9	+ 1,7	(85,2)
	SEP	84,9	+ 7,5	+ 10,5	85,6	+ 3,5	87,5	+ 5,5	(88,7)
	OKT	91,5	+ 24,8	+ 7,8	89,1	+ 4,1	88,7	+ 1,4	(92,8)
	NOV	92,8	+ 27,1	+ 1,4	95,4	+ 7,1	95,8	+ 8,0	(97,7)
	DEZ	105,2	+ 41,2	+ 13,4	107,9	+ 13,1	106,6	+ 11,3	(103,2)
MASCHINENBAU INLAND									
1971	DEZ	71,7	- 18,7	- 1,1	77,2	+ 3,9	71,0	- 3,4	74,3
1972	JAN	66,7	- 15,6	- 7,0	74,7	- 3,2	74,1	+ 4,4	(73,7)
	FEB	72,1	- 12,4	+ 8,1	70,6	- 5,5	69,1	- 6,7	(73,3)
	MAR	79,1	- 21,9	+ 9,7	68,6	- 2,8	69,1	+ 0,0	(73,3)
	APR	73,4	- 13,8	- 7,2	71,3	+ 3,9	74,4	+ 7,7	(73,6)
	MAI	78,1	- 4,6	+ 6,4	81,8	+ 14,7	79,3	+ 6,6	(74,2)
	JUN	86,1	+ 3,4	+ 10,2	87,6	+ 7,1	80,1	+ 1,0	(75,3)
	JUL	79,1	- 11,2	- 8,1	74,3	- 15,2	79,1	- 1,2	(76,8)
	AUG	72,0	- 6,7	- 9,0	75,5	+ 1,6	75,0	- 5,2	(78,7)
	SEP	81,8	+ 9,1	+ 13,6	82,3	+ 9,0	84,3	+ 12,4	(81,1)
	OKT	83,5	+ 13,8	+ 2,1	79,0	- 4,0	77,9	- 7,6	(84,1)
	NOV	82,2	+ 13,4	- 1,6	84,2	+ 6,6	85,7	+ 10,0	(87,6)
	DEZ	91,0	+ 26,9	+ 10,7	95,2	+ 13,1	95,2	+ 11,1	(91,7)
MASCHINENBAU AUSLAND									
1971	DEZ	71,8	- 23,6	- 2,8	73,8	- 7,7	69,5	- 14,8	78,7
1972	JAN	77,2	- 13,9	+ 7,5	80,4	+ 8,9	78,5	+ 12,9	(78,7)
	FEB	84,1	- 6,6	+ 8,9	80,4	+ 0,0	83,1	+ 5,9	(79,3)
	MAR	98,8	- 8,6	+ 17,5	85,3	+ 6,1	82,6	- 0,6	(80,4)
	APR	83,3	- 19,5	- 15,7	77,1	- 9,6	77,8	- 5,8	(82,2)
	MAI	92,6	+ 13,3	+ 11,2	94,4	+ 22,4	94,2	+ 21,1	(84,6)
	JUN	93,4	+ 6,6	+ 0,9	87,8	- 7,0	86,1	- 8,6	(87,8)
	JUL	86,0	- 5,1	- 7,9	85,5	- 2,6	86,9	+ 0,9	(91,8)
	AUG	85,5	+ 25,7	- 0,6	95,4	+ 11,6	95,2	+ 9,6	(96,6)
	SEP	90,4	+ 5,0	+ 5,7	92,4	- 3,1	94,5	- 0,7	(102,4)
	OKT	105,8	+ 44,7	+ 17,0	106,0	+ 14,7	106,6	+ 12,8	(109,1)
	NOV	111,9	+ 51,4	+ 5,8	117,0	+ 10,4	115,5	+ 8,3	(116,9)
	DEZ	131,1	+ 82,6	+ 17,2	131,7	+ 12,6	129,1	+ 11,8	(125,7)

4. AUFTRAGSEINGANG IN DER INDUSTRIE

4.2. VOLUMENINDEX (1970 = 100)

JAHR	MONAT	ORIGINALWERT			SAISONBEREINIGTER WERT		SAISON- UND ARBEITSTÄGLICH BEREINIGTER WERT		GLATTE KOMPONENTE
		INDEX	VERÄNDERUNG VORJAHR	IN O/O GEGEN VORMONAT	INDEX	VERÄNDERUNG IN O/O GEGEN VORMONAT	INDEX	VERÄNDERUNG IN O/O GEGEN VORMONAT	INDEX
STRASSENFAHRZEUGBAU INSGESAMT									
1971	DEZ	85,8	-12,3	- 9,5	95,2	+ 4,2	93,6	+ 4,2	100,1
1972	JAN	101,8	+12,6	+18,6	108,0	+13,4	109,2	+16,7	(100,0)
	FEB	106,0	+ 7,9	+ 4,1	107,9	- 0,1	106,7	- 2,3	(100,0)
	MAR	119,7	+ 0,3	+12,9	107,8	- 0,1	107,0	+ 0,3	(100,2)
	APR	108,0	- 2,0	- 9,8	96,7	-10,3	98,6	- 7,9	(100,6)
	MAI	106,1	- 2,6	- 1,8	104,0	+ 7,5	103,3	+ 4,8	(101,2)
	JUN	104,7	- 3,9	- 1,3	100,8	- 3,1	102,5	- 0,8	(102,1)
	JUL	88,0	-21,1	-16,0	89,3	-11,4	89,9	-12,3	(103,3)
	AUG	86,0	+ 4,0	- 2,3	108,4	+21,4	106,6	+18,6	(104,8)
	SEP	101,2	+ 3,3	+17,7	100,0	- 7,7	100,7	- 5,5	(106,6)
	OKT	119,2	+13,0	+17,8	108,9	+ 8,9	108,3	+ 7,5	(108,8)
	NOV	127,0	+34,0	+ 6,5	121,6	+11,7	119,1	+10,0	(111,4)
	DEZ	96,6	+12,6	-23,9	107,6	-11,5	111,9	- 6,0	(114,5)
STRASSENFAHRZEUGBAU INLAND									
1971	DEZ	73,1	-15,3	-12,7	88,4	+13,3	86,7	+10,2	92,4
1972	JAN*	104,4	+33,8	+42,8	123,1	+39,3	125,7	+45,0	(92,6)
	FEB	100,9	+ 7,3	- 3,4	101,9	-17,2	101,3	-19,4	(93,0)
	MAR	123,0	+ 4,9	+21,9	104,4	+ 2,5	103,2	+ 1,9	(93,6)
	APR	108,9	+ 3,7	-11,5	96,6	- 7,5	96,1	- 6,9	(94,4)
	MAI	107,3	+ 0,7	- 1,5	101,3	+ 4,9	97,6	+ 1,6	(95,5)
	JUN	101,3	- 2,2	- 5,6	98,1	- 3,2	98,2	+ 0,6	(96,9)
	JUL	88,9	- 5,6	-12,2	91,8	- 6,4	93,6	- 4,7	(98,6)
	AUG	89,0	+ 7,6	+ 0,1	107,0	+16,6	105,5	+12,7	(100,6)
	SEP	93,2	+ 9,4	+ 4,7	96,0	-10,3	97,6	- 7,5	(102,9)
	OKT	117,4	+21,7	+26,0	107,3	+11,8	108,0	+10,7	(105,5)
	NOV	110,0	+31,4	- 6,3	104,7	- 2,4	103,5	- 4,2	(108,6)
	DEZ	91,0	+24,5	-17,3	105,8	+ 1,1	108,0	+ 4,3	(111,9)
STRASSENFAHRZEUGBAU AUSLAND									
1971	DEZ	101,5	- 9,7	- 6,5	100,3	- 8,1	100,8	- 4,8	107,5
1972	JAN	98,6	- 7,4	- 2,9	102,6	+ 2,3	105,1	+ 4,3	(106,5)
	FEB	112,3	+ 8,3	+13,9	112,9	+10,0	109,7	+ 4,4	(105,5)
	MAR	115,6	- 5,2	+ 2,9	112,1	- 0,7	112,6	+ 2,6	(104,6)
	APR	106,8	- 8,5	- 7,6	95,6	-14,9	97,4	-13,5	(103,9)
	MAI	104,7	- 6,5	- 2,0	107,2	+12,4	106,1	+ 8,9	(103,3)
	JUN	108,8	- 5,8	+ 3,9	101,9	- 4,9	107,3	+ 1,1	(103,0)
	JUL	86,8	-34,8	-20,2	87,6	-14,0	87,8	-18,2	(102,9)
	AUG	82,2	- 0,7	- 5,3	108,2	+23,5	104,7	+19,2	(103,2)
	SEP	111,2	- 2,4	+35,3	106,2	- 1,8	104,5	- 0,2	(103,7)
	OKT	121,6	+ 4,3	+ 9,4	108,7	+ 2,4	107,2	+ 2,6	(104,7)
	NOV*	148,3	+36,6	+22,0	148,6	+36,5	146,6	+36,8	(106,1)
	DEZ	103,6	+ 2,1	-30,1	104,2	-29,8	109,9	-25,0	(107,9)
ELEKTROTECHNISCHE INDUSTRIE INSGESAMT									
1971	DEZ	110,7	+ 3,9	- 3,3	104,2	- 5,4	100,8	- 8,6	104,1
1972	JAN	95,0	+ 7,5	-14,2	104,3	+ 0,1	102,7	+ 1,9	(104,6)
	FEB	107,9	+ 9,4	+13,6	105,0	+ 0,7	105,9	+ 3,1	(105,1)
	MAR	112,2	- 0,4	+ 4,0	102,2	- 2,7	102,0	- 3,7	(105,7)
	APR	97,9	+ 6,6	-12,7	105,8	+ 3,5	109,1	+ 7,0	(106,2)
	MAI	98,6	+ 5,2	+ 0,7	105,4	- 0,4	104,6	- 4,1	(106,8)
	JUN	119,9	+16,7	+21,6	118,9	+12,8	114,9	+ 9,8	(107,4)
	JUL	113,0	+19,1	- 5,8	113,4	- 4,6	115,0	+ 0,1	(108,1)
	AUG	94,2	+ 4,6	-16,6	105,3	- 7,1	105,7	- 8,1	(108,8)
	SEP	109,8	- 7,7	+16,6	98,4	- 6,6	100,5	- 4,9	(109,5)
	OKT*	119,0	+20,6	+ 8,4	122,4	+24,4	121,9	+21,3	(110,3)
	NOV	115,2	+ 0,6	- 3,2	109,7	-10,4	109,7	-10,0	(111,1)
	DEZ	130,8	+18,2	+13,5	122,0	+11,2	120,6	+ 9,9	(112,0)
ELEKTROTECHNISCHE INDUSTRIE INLAND									
1971	DEZ	110,7	+ 1,1	- 5,4	101,1	- 8,8	98,8	-11,2	102,8
1972	JAN	95,2	+ 9,6	-14,0	104,6	+ 3,5	102,8	+ 4,0	(103,5)
	FEB	104,4	+ 6,3	+ 9,7	101,2	- 3,3	102,1	- 0,7	(104,2)
	MAR	111,4	+ 4,1	+ 6,7	103,4	+ 2,2	103,8	+ 1,7	(104,9)
	APR	96,4	+ 7,1	-13,5	104,1	+ 0,7	106,9	+ 3,0	(105,7)
	MAI	96,1	+ 3,6	- 0,3	103,9	- 0,2	103,7	- 3,0	(106,4)
	JUN	120,6	+17,7	+25,5	118,3	+13,9	115,1	+11,0	(107,3)
	JUL	114,9	+19,3	- 4,7	114,6	- 3,1	115,4	+ 0,3	(108,1)
	AUG	94,6	+ 5,3	-17,7	104,3	- 9,0	105,1	- 8,9	(109,0)
	SEP	104,3	-13,2	+10,3	101,5	- 2,7	103,2	- 1,8	(109,8)
	OKT	115,8	+13,3	+11,0	114,4	+12,7	113,9	+10,4	(110,8)
	NOV	112,2	- 4,1	- 3,1	106,7	- 6,7	107,5	- 5,6	(111,7)
	DEZ	126,3	+14,1	+12,6	116,2	+ 8,9	115,9	+ 7,8	(112,7)
ELEKTROTECHNISCHE INDUSTRIE AUSLAND									
1971	DEZ	79,8	-16,0	-23,7	89,2	-16,2	86,8	-15,6	98,2
1972	JAN	94,9	+ 1,3	+18,9	104,5	+17,2	103,6	+19,4	(98,9)
	FEB	121,3	+20,9	+27,8	112,3	+ 7,5	109,7	+ 5,9	(100,0)
	MAR	115,1	-13,8	- 5,1	94,2	-16,1	97,4	-11,2	(101,6)
	APR	103,5	+ 4,8	-10,1	106,3	+12,8	111,1	+14,1	(103,8)
	MAI	108,0	+10,9	+ 4,3	110,5	+ 4,0	107,1	- 3,6	(106,4)
	JUN	116,8	+12,4	+ 8,1	117,2	+ 6,1	114,0	+ 6,4	(109,8)
	JUL	105,5	+17,7	- 9,7	109,0	- 7,0	112,8	- 1,1	(113,7)
	AUG	92,4	+ 1,2	-12,4	103,7	- 4,9	103,0	- 8,7	(118,5)
	SEP	130,9	+14,1	+41,7	110,3	+ 6,4	113,0	+ 9,7	(123,9)
	OKT	131,1	+54,1	+ 0,2	137,0	+24,2	133,4	+18,1	(130,2)
	NOV	126,7	+21,1	- 3,4	128,8	- 6,0	131,7	- 1,3	(137,4)
	DEZ	148,2	+85,7	+17,0	155,0	+20,3	157,7	+19,7	(145,5)

4. AUFTRAGSEINGANG IN DER INDUSTRIE

4.2. VOLUMENINDEX (1970 = 100)

JAHR	MONAT	ORIGINALWERT			SAISONBEREINIGTER WERT		SAISON- UND ARBEITSTÄEGLICH BEREINIGTER WERT		GLATTE KOMponente
		INDEX	VERÄNDERUNG VORJAHR	IN O/O GEGEN VORMONAT	INDEX	VERÄNDERUNG IN O/O GEGEN VORMONAT	INDEX	VERÄNDERUNG IN O/O GEGEN VORMONAT	INDEX
EISEN-, BLECH- UND METALLWARENINDUSTRIE INSGESAMT									
1971	DEZ	97,5	+ 0,9	- 6,8	99,7	- 1,8	96,9	- 3,6	99,1
1972	JAN	94,2	+ 0,6	- 3,4	99,0	- 0,7	99,4	+ 2,6	(99,4)
	FEB	101,5	+ 3,7	+ 7,7	103,1	+ 4,1	102,3	+ 2,9	(99,8)
	MAR	109,2	+ 2,2	+ 7,6	104,0	+ 0,9	103,2	+ 0,9	(100,2)
	APR	99,5	+ 2,5	- 8,9	99,1	- 4,7	101,6	- 1,6	(100,6)
	MAI	103,1	+ 8,1	+ 3,6	105,3	+ 6,3	103,7	+ 2,1	(101,0)
	JUN	104,5	+ 2,9	+ 1,4	102,5	- 2,7	102,3	- 1,4	(101,4)
	JUL	93,1	- 0,4	-10,9	93,5	- 8,8	94,9	- 7,2	(101,8)
	AUG	94,8	+ 5,3	+ 1,8	103,3	+10,5	101,5	+ 7,0	(102,2)
	SEP	100,7	- 1,7	+ 6,2	96,9	- 6,2	98,0	- 3,4	(102,6)
	OKT*	115,3	+16,0	+14,5	108,6	+12,1	108,1	+10,3	(103,0)
	NOV	116,8	+11,7	+ 1,3	111,4	+ 2,6	109,3	+ 1,1	(103,3)
	DEZ	101,9	+ 4,5	-12,8	103,9	- 6,7	106,5	- 2,6	(103,7)
	EISEN-, BLECH- UND METALLWARENINDUSTRIE INLAND								
1971	DEZ	97,3	+ 0,8	- 6,9	99,0	- 2,1	96,6	- 3,6	99,0
1972	JAN	94,0	+ 1,0	- 3,4	99,0	+ 0,0	99,3	+ 2,8	(99,3)
	FEB	100,5	+ 4,0	+ 6,9	102,9	+ 3,9	102,2	+ 2,9	(99,5)
	MAR	108,3	+ 2,2	+ 7,8	103,9	+ 1,0	103,2	+ 1,0	(99,8)
	APR	98,4	+ 2,2	- 9,1	98,9	- 4,8	101,3	- 1,8	(100,1)
	MAI	102,4	+ 6,4	+ 4,1	104,3	+ 5,5	102,6	+ 1,3	(100,3)
	JUN	103,6	+ 2,1	+ 1,2	101,9	- 2,3	102,1	- 0,5	(100,6)
	JUL	93,3	- 1,3	- 9,9	93,0	- 8,7	94,2	- 7,7	(100,9)
	AUG	94,3	+ 2,8	+ 1,1	101,7	+ 9,4	99,9	+ 6,1	(101,1)
	SEP	99,3	- 3,8	+ 5,3	95,4	- 6,2	96,7	- 3,2	(101,3)
	OKT*	113,2	+14,0	+14,0	106,4	+11,5	105,9	+ 9,5	(101,5)
	NOV	115,1	+10,1	+ 1,7	109,4	+ 2,8	107,2	+ 1,2	(101,6)
	DEZ	100,9	+ 3,7	-12,3	102,3	- 6,5	104,9	- 2,1	(101,7)
	EISEN-, BLECH- UND METALLWARENINDUSTRIE AUSLAND								
1971	DEZ	98,6	+ 1,8	- 6,3	103,1	- 0,4	98,8	- 3,6	99,6
1972	JAN	95,4	- 0,8	- 3,2	99,3	- 3,7	99,7	+ 0,9	(100,4)
	FEB	106,4	+ 2,0	+11,5	104,0	+ 4,7	103,2	+ 3,5	(101,4)
	MAR	113,7	+ 1,9	+ 6,9	103,8	- 0,2	103,3	+ 0,1	(102,4)
	APR	105,7	+ 4,1	- 7,0	100,9	- 2,8	104,0	+ 0,7	(103,6)
	MAI	106,4	+16,2	+ 0,7	110,7	+ 9,7	109,4	+ 5,2	(104,9)
	JUN	109,0	+ 7,1	+ 2,4	105,4	- 4,8	103,4	- 5,5	(106,3)
	JUL	92,4	+ 4,9	-15,2	96,2	- 8,7	98,4	- 4,8	(107,8)
	AUG	97,5	+19,8	+ 5,5	111,5	+15,9	110,0	+11,8	(109,5)
	SEP	107,7	+ 9,6	+10,5	104,3	- 6,5	104,9	- 4,6	(111,2)
	OKT	126,4	+25,9	+17,4	117,9	+13,0	116,9	+11,4	(113,1)
	NOV	125,3	+19,1	- 0,9	122,7	+ 4,1	121,3	+ 3,8	(115,0)
	DEZ	107,2	+ 8,7	-14,6	113,2	- 7,7	116,4	- 4,0	(117,1)
	TEXTILINDUSTRIE INSGESAMT								
1971	DEZ	103,9	+ 0,3	-14,1	109,2	+ 2,1	106,6	+ 0,9	109,5
1972	JAN	96,1	- 0,7	- 7,5	109,8	+ 0,5	109,6	+ 2,8	(108,8)
	FEB	104,0	+ 0,8	+ 8,2	109,2	- 0,5	108,3	- 1,2	(108,3)
	MAR	124,0	- 6,6	+19,2	109,2	+ 0,0	109,1	+ 0,7	(107,8)
	APR	116,9	- 8,0	- 5,7	103,5	- 5,2	106,4	- 2,5	(107,5)
	MAI	107,8	- 5,4	- 7,8	109,3	+ 5,6	108,7	+ 2,2	(107,3)
	JUN	98,0	- 6,8	- 9,1	107,7	- 1,5	107,2	- 1,4	(107,2)
	JUL	81,1	-14,9	-17,2	98,9	- 8,2	99,8	- 6,9	(107,4)
	AUG	88,1	+ 0,8	+ 8,6	113,6	+14,9	112,0	+12,2	(107,8)
	SEP	119,5	+ 2,0	+35,6	110,5	- 2,7	111,0	- 0,9	(108,4)
	OKT	140,9	+ 0,9	+17,9	111,4	+ 0,8	110,5	- 0,5	(109,4)
	NOV	123,3	+ 1,9	-12,5	110,3	- 1,0	109,4	- 1,0	(110,6)
	DEZ	102,0	- 1,8	-17,3	108,1	- 2,0	111,5	+ 1,9	(112,3)
	TEXTILINDUSTRIE INLAND								
1971	DEZ	102,4	+ 1,8	-15,2	109,5	+ 2,2	107,0	+ 1,6	110,0
1972	JAN	98,3	+ 3,4	- 4,0	112,1	+ 2,4	111,3	+ 4,0	(109,5)
	FEB	103,5	+ 3,1	+ 5,3	110,0	- 1,9	109,4	- 1,7	(108,9)
	MAR	125,8	- 5,8	+21,5	110,0	+ 0,0	109,7	+ 0,3	(108,5)
	APR	118,4	- 6,8	- 5,9	104,0	- 5,5	107,4	- 2,1	(108,1)
	MAI	107,0	- 6,8	- 9,6	108,4	+ 4,2	108,6	+ 1,1	(107,8)
	JUN	97,3	- 5,4	- 9,1	108,4	+ 0,0	108,0	- 0,6	(107,7)
	JUL	81,3	-13,2	-16,4	100,3	- 7,5	100,6	- 6,9	(107,6)
	AUG	88,4	+ 0,5	+ 8,7	113,9	+13,6	112,5	+11,8	(107,8)
	SEP	119,1	- 0,3	+34,7	108,0	- 5,2	108,8	- 3,3	(108,2)
	OKT	140,7	- 1,1	+18,1	109,2	+ 1,1	108,1	- 0,6	(108,7)
	NOV	122,6	+ 1,6	-12,9	109,5	+ 0,3	108,4	+ 0,3	(109,5)
	DEZ	99,4	- 2,9	-18,9	107,0	- 2,3	110,6	+ 2,0	(110,6)
	TEXTILINDUSTRIE AUSLAND								
1971	DEZ	113,2	- 6,0	- 7,7	108,5	+ 1,6	104,2	- 3,4	106,2
1972	JAN	84,3	-20,6	-25,5	96,9	-10,7	100,0	- 4,0	(105,0)
	FEB	107,3	-10,1	+27,3	105,3	+ 8,7	103,7	+ 3,7	(104,0)
	MAR	113,5	-11,1	+ 5,8	104,6	- 0,7	105,1	+ 1,4	(103,2)
	APR	107,9	-15,1	- 4,9	99,6	- 4,8	100,7	- 4,2	(102,8)
	MAI	112,4	+ 2,8	+ 4,2	113,5	+14,0	107,9	+ 7,1	(102,7)
	JUN	102,4	-13,7	- 8,9	103,9	- 8,5	101,8	- 5,7	(103,0)
	JUL	80,1	-23,8	-21,8	90,6	-12,8	95,3	- 6,4	(103,9)
	AUG	86,5	+ 3,1	+ 8,0	112,3	+24,0	109,8	+15,2	(105,3)
	SEP*	121,5	+17,8	+40,5	128,1	+14,1	128,5	+17,0	(107,3)
	OKT	142,4	+14,5	+17,2	122,0	- 4,8	122,5	- 4,7	(109,9)
	NOV	127,4	+ 3,9	-10,5	113,8	- 6,7	113,2	- 7,6	(113,2)
	DEZ	117,9	+ 4,2	- 7,5	114,1	+ 0,3	116,5	+ 2,9	(117,4)

4. AUFTRAGSEINGANG IN DER INDUSTRIE

4.2. VOLUMENINDEX (1970 = 100)

JAHR	MONAT	ORIGINALWERT			SAISONBEREINIGTER WERT		SAISON- UND ARBEITSTÄGLICH BEREINIGTER WERT		GLATTE KOMPONENTE
		INDEX	VERÄNDERUNG VORJAHR	IN O/O GEGEN VORMONAT	INDEX	VERÄNDERUNG IN O/O GEGEN VORMONAT	INDEX	VERÄNDERUNG IN O/O GEGEN VORMONAT	INDEX
BEKLEIDUNGSINDUSTRIE INSGESAMT									
1971	DEZ	74,4	- 5,8	-36,5	102,6	- 4,5	101,7	- 6,0	108,5
1972	JAN	71,4	+11,2	- 4,0	109,5	+ 6,7	109,2	+ 7,4	(109,3)
	FEB	90,7	+13,7	+27,0	110,2	+ 0,6	111,9	+ 2,5	(110,0)
	MAR	163,8	+20,3	+80,6	126,9	+15,2	124,3	+11,1	(110,7)
	APR	165,8	+ 3,7	+ 1,2	110,8	-12,7	110,5	-11,1	(111,2)
	MAI	106,5	+ 4,6	-35,8	109,6	- 1,1	108,5	- 1,8	(111,6)
	JUN	76,8	+ 4,1	-27,9	108,9	- 0,6	111,9	+ 3,1	(111,8)
	JUL	59,2	+ 4,8	-22,9	101,9	- 6,4	101,1	- 9,7	(111,9)
	AUG	79,0	+11,6	+33,4	110,2	+ 8,1	108,7	+ 7,5	(111,7)
	SEP	144,0	+ 4,7	+82,3	112,8	+ 2,4	114,5	+ 5,3	(111,3)
	OKT	185,0	+ 9,2	+28,5	118,5	+ 5,1	118,8	+ 3,8	(110,6)
	NOV	115,1	- 1,8	-37,8	106,0	-10,5	103,9	-12,5	(109,6)
	DEZ	77,7	+ 4,4	-32,5	105,2	- 0,8	106,6	+ 2,6	(108,4)
BEKLEIDUNGSINDUSTRIE INLAND									
1971	DEZ	73,7	- 7,3	-36,6	101,5	- 4,7	100,6	- 6,2	107,3
1972	JAN	71,3	+ 9,7	- 3,3	108,3	+ 6,7	107,9	+ 7,3	(108,1)
	FEB	90,4	+12,9	+26,8	109,3	+ 0,9	110,9	+ 2,8	(108,7)
	MAR	160,9	+18,8	+78,0	124,8	+14,2	122,2	+10,2	(109,3)
	APR	162,6	+ 3,1	+ 1,1	109,0	-12,7	108,7	-11,0	(109,8)
	MAI	105,1	+ 3,2	-35,4	108,1	- 0,8	107,1	- 1,5	(110,1)
	JUN	76,4	+ 2,7	-27,3	107,6	- 0,5	110,4	+ 3,1	(110,3)
	JUL	59,5	+ 6,3	-22,1	101,5	- 5,7	100,7	- 8,8	(110,4)
	AUG	77,9	+11,4	+30,9	109,1	+ 7,5	107,6	+ 6,9	(110,2)
	SEP	142,5	+ 4,5	+82,9	111,6	+ 2,3	113,0	+ 5,0	(109,8)
	OKT	180,6	+ 7,8	+26,7	115,6	+ 3,6	116,0	+ 2,7	(109,2)
	NOV	113,0	- 2,8	-37,4	104,0	-10,0	101,9	-12,2	(108,4)
	DEZ	77,8	+ 5,6	-31,2	104,8	+ 0,8	106,0	+ 4,0	(107,2)
BEKLEIDUNGSINDUSTRIE AUSLAND									
1971	DEZ	87,9	+28,5	-36,7	121,5	- 2,5	124,0	- 2,2	127,6
1972	JAN	73,5	+54,1	-16,4	133,7	+10,0	133,9	+ 8,0	(129,2)
	FEB	97,7	+30,1	+32,9	126,5	- 5,4	126,0	- 5,9	(130,6)
	MAR*	225,7	+47,7	+131,0	193,3	+52,8	193,5	+53,6	(131,7)
	APR	234,9	+13,8	+ 4,1	149,0	-22,9	147,1	-24,0	(132,5)
	MAI	134,9	+33,4	-42,6	137,6	- 7,7	133,5	- 9,2	(132,9)
	JUN	85,1	+42,1	-36,9	134,2	- 2,5	139,2	+ 4,3	(132,9)
	JUL	52,4	-19,0	-38,4	108,5	-19,2	110,5	-20,6	(132,5)
	AUG	102,7	+13,0	+96,0	132,8	+22,4	130,7	+18,3	(131,5)
	SEP	176,2	+ 5,6	+71,6	137,9	+ 3,8	142,8	+ 9,3	(130,0)
	OKT*	280,2	+34,8	+59,0	191,5	+38,9	191,6	+34,2	(127,9)
	NOV	160,5	+15,6	-42,7	143,5	-25,1	142,7	-25,5	(125,1)
	DEZ	76,5	-13,0	-52,3	111,7	-22,2	114,0	-20,1	(121,7)

5. UMSATZE DER INDUSTRIE UND DES BAUHAUPTGEWERBES

5-1. WERTINDEX (1970 = 100)

JAHR	MONAT	ORIGINALWERT			SAISONBEREINIGTER WERT		SAISON- UND ARBEITSTÄGLICH BEREINIGTER WERT		GLATTE KOMPONENTE
		INDEX	VERÄNDERUNG VORJAHR	IN O/O GEGEN VORMONAT	INDEX	VERÄNDERUNG IN O/O GEGEN VORMONAT	INDEX	VERÄNDERUNG IN O/O GEGEN VORMONAT	INDEX
VERARBEITENDE INDUSTRIE (OHNE NAHRUNGS- UND GENUSSMITTELINDUSTRIE) INSGESAMT									
1971	DEZ	108,6	+ 0,3	- 2,1	106,6	- 1,1	103,5	- 3,5	108,0
1972	JAN	97,9	+ 5,5	- 9,9	108,4	+ 1,7	108,7	+ 5,0	(108,4)
	FEB	104,0	+ 7,2	+ 6,2	110,7	+ 2,1	110,2	+ 1,4	(108,9)
	MAR	118,4	+ 3,9	+13,8	112,0	+ 1,2	111,3	+ 1,0	(109,4)
	APR	107,1	+ 1,3	- 9,5	106,0	- 5,4	108,0	- 3,0	(110,1)
	MAI	110,9	+ 8,1	+ 3,5	114,2	+ 7,7	113,1	+ 4,7	(110,8)
	JUN	116,7	+ 7,0	+ 5,2	114,8	+ 0,5	113,6	+ 0,4	(111,6)
	JUL	105,4	- 0,7	- 9,7	106,2	- 7,5	107,6	- 5,3	(112,5)
	AUG	105,9	+11,0	+ 0,5	116,1	+ 9,3	114,7	+ 6,6	(113,5)
	SEP	119,4	+ 2,1	+12,7	111,4	- 4,0	112,1	- 2,3	(114,6)
	OKT	124,9	+ 9,9	+ 4,6	115,7	+ 3,9	115,3	+ 2,9	(115,9)
	NOV	122,7	+10,6	- 1,8	119,2	+ 3,0	117,9	+ 2,3	(117,3)
	DEZ	121,0	+11,4	- 1,4	118,8	- 0,3	120,4	+ 2,1	(118,8)
VERARBEITENDE INDUSTRIE (OHNE NAHRUNGS- UND GENUSSMITTELINDUSTRIE) INLAND									
1971	DEZ	106,8	+ 0,8	- 4,0	106,8	- 0,4	103,4	- 3,2	107,6
1972	JAN	97,1	+ 5,2	- 9,1	107,8	+ 0,9	108,1	+ 4,5	(108,0)
	FEB	102,4	+ 6,4	+ 5,5	109,8	+ 1,9	109,3	+ 1,1	(108,5)
	MAR	117,2	+ 4,2	+14,5	111,7	+ 1,7	111,0	+ 1,6	(108,9)
	APR	106,6	+ 1,4	- 9,0	105,7	- 5,4	107,7	- 3,0	(109,4)
	MAI	109,8	+ 8,1	+ 3,0	113,5	+ 7,4	112,1	+ 4,1	(110,0)
	JUN	115,5	+ 6,8	+ 5,2	114,3	+ 0,7	112,8	+ 0,6	(110,6)
	JUL	104,3	- 0,2	- 9,7	105,3	- 7,9	106,9	- 5,2	(111,2)
	AUG	106,0	+10,1	+ 1,6	114,8	+ 9,0	113,3	+ 6,0	(111,9)
	SEP	117,8	+ 1,1	+11,1	109,3	- 4,8	110,1	- 2,8	(112,6)
	OKT	123,8	+ 7,5	+ 5,1	112,9	+ 3,3	112,7	+ 2,4	(113,4)
	NOV	120,3	+ 8,1	- 2,8	115,9	+ 2,7	114,4	+ 1,5	(114,3)
	DEZ	115,4	+ 8,1	- 4,1	115,0	- 0,8	116,6	+ 1,9	(115,2)
VERARBEITENDE INDUSTRIE (OHNE NAHRUNGS- UND GENUSSMITTELINDUSTRIE) AUSLAND									
1971	DEZ	114,0	- 2,0	+ 4,0	104,7	- 5,3	102,3	- 6,4	109,3
1972	JAN	100,1	+ 6,5	-12,2	110,9	+ 5,9	110,9	+ 8,4	(109,7)
	FEB	109,3	+ 9,8	+ 9,2	113,5	+ 2,3	113,0	+ 1,9	(110,4)
	MAR	122,4	+ 2,9	+12,0	113,1	- 0,4	112,3	- 0,6	(111,1)
	APR	109,1	+ 1,6	-10,9	106,9	- 5,5	109,0	- 2,9	(112,1)
	MAI	114,7	+ 8,1	+ 5,1	117,2	+ 9,6	116,8	+ 7,2	(113,3)
	JUN	120,9	+ 7,1	+ 5,4	116,3	- 0,8	115,6	- 1,0	(114,8)
	JUL	108,9	- 2,2	- 9,9	109,8	- 5,6	110,8	- 4,2	(116,6)
	AUG	105,2	+14,1	- 3,4	119,9	+ 9,2	118,7	+ 7,1	(118,6)
	SEP	124,4	+ 4,5	+18,3	118,6	- 1,1	119,4	+ 0,6	(121,0)
	OKT	128,6	+18,5	+ 3,4	124,3	+ 4,8	123,6	+ 3,5	(123,8)
	NOV	130,1	+18,7	+ 1,2	130,1	+ 4,7	129,0	+ 4,4	(126,9)
	DEZ	139,5	+22,4	+ 7,2	130,2	+ 0,1	132,4	+ 2,6	(130,4)
GRUNDSTOFF- UND PRODUKTIONSGÜTERINDUSTRIEN INSGESAMT									
1971	DEZ	94,7	- 0,4	- 7,0	102,1	+ 0,2	99,0	- 1,9	102,1
1972	JAN	91,1	+ 3,3	- 3,8	102,3	+ 0,2	102,5	+ 3,5	(102,5)
	FEB	95,4	+ 3,7	+ 4,7	104,3	+ 2,0	103,6	+ 1,1	(103,0)
	MAR	109,7	+ 2,3	+15,0	106,4	+ 2,0	105,9	+ 2,2	(103,6)
	APR	102,1	- 0,9	- 6,9	99,7	- 6,3	101,9	- 3,8	(104,3)
	MAI	108,6	+ 8,4	+ 6,4	109,1	+ 9,4	108,1	+ 6,1	(105,1)
	JUN	112,3	+ 5,5	+ 3,4	108,6	- 0,5	106,9	- 1,1	(106,0)
	JUL	106,9	+ 1,4	- 4,8	102,1	- 6,0	103,7	- 3,0	(107,0)
	AUG	107,9	+ 7,5	+ 0,9	109,4	+ 7,1	108,2	+ 4,3	(108,1)
	SEP	113,6	+ 4,5	+ 5,3	106,8	- 2,4	107,3	- 0,8	(109,4)
	OKT	118,9	+11,5	+ 4,7	110,8	+ 3,7	110,3	+ 2,8	(110,8)
	NOV	115,1	+13,1	- 3,2	114,6	+ 3,4	113,7	+ 3,1	(112,3)
	DEZ	105,9	+11,8	- 8,0	113,2	- 1,2	115,0	+ 1,1	(114,1)
GRUNDSTOFF- UND PRODUKTIONSGÜTERINDUSTRIEN INLAND									
1971	DEZ	91,2	- 1,1	-11,0	100,9	- 0,5	98,0	- 2,7	101,6
1972	JAN	88,9	+ 3,0	- 2,5	101,7	+ 0,8	102,1	+ 4,2	(102,0)
	FEB	93,4	+ 4,0	+ 5,1	103,7	+ 2,0	103,1	+ 1,0	(102,5)
	MAR	107,9	+ 2,7	+15,5	106,0	+ 2,2	105,5	+ 2,3	(103,0)
	APR	102,5	+ 0,7	- 5,0	100,0	- 5,7	102,0	- 3,3	(103,5)
	MAI	107,8	+ 8,2	+ 5,2	108,1	+ 8,1	106,9	+ 4,8	(104,1)
	JUN	111,7	+ 4,8	+ 3,6	107,7	- 0,4	106,4	- 0,5	(104,8)
	JUL	106,6	+ 0,8	- 4,6	100,8	- 6,4	102,2	- 3,9	(105,5)
	AUG	107,3	+ 7,3	+ 0,7	108,0	+ 7,1	106,7	+ 4,4	(106,3)
	SEP	112,3	+ 2,4	+ 4,7	104,3	- 3,4	104,9	- 1,7	(107,2)
	OKT	117,3	+ 9,0	+ 4,5	107,7	+ 3,3	107,4	+ 2,4	(108,1)
	NOV	112,2	+ 9,5	- 4,3	110,6	+ 2,7	109,5	+ 2,0	(109,1)
	DEZ	100,0	+ 9,6	-10,9	109,3	- 1,2	111,1	+ 1,5	(110,1)
GRUNDSTOFF- UND PRODUKTIONSGÜTERINDUSTRIEN AUSLAND									
1971	DEZ	106,6	+ 1,8	+ 6,8	106,0	+ 2,0	102,3	+ 0,1	104,0
1972	JAN	98,5	+ 3,8	- 7,6	104,7	- 1,2	104,4	+ 2,1	(104,5)
	FEB	102,4	+ 3,0	+ 4,0	106,2	+ 1,4	105,3	+ 0,9	(105,1)
	MAR	116,2	+ 1,5	+13,5	108,0	+ 1,7	107,9	+ 2,5	(106,0)
	APR	100,9	- 5,8	-13,2	98,7	- 8,6	101,9	- 5,6	(107,1)
	MAI	111,3	+ 8,7	+10,3	112,7	+14,2	112,7	+10,6	(108,4)
	JUN	114,4	+ 8,3	+ 2,8	111,7	- 0,9	109,1	- 3,2	(110,1)
	JUL	107,8	+ 3,5	- 5,8	106,8	- 4,4	108,5	- 0,5	(112,0)
	AUG	110,0	+ 7,8	+ 2,0	114,2	+ 6,9	113,2	+ 4,3	(114,2)
	SEP	117,8	+ 9,8	+ 7,1	114,6	+ 0,4	115,0	+ 1,6	(116,8)
	OKT	124,2	+20,7	+ 5,4	121,4	+ 5,9	119,9	+ 4,3	(119,8)
	NOV	124,9	+25,2	+ 0,6	128,1	+ 5,5	127,6	+ 6,4	(123,1)
	DEZ	125,7	+17,9	+ 0,6	125,9	- 1,7	128,3	+ 0,5	(126,9)

5. UMSATZE DER INDUSTRIE UND DES BAUHAUPTGEWERBES

5.1. WERTINDEX (1970 = 100)

JAHR	MONAT	ORIGINALWERT			SAISONBEREINIGTER WERT		SAISON- UND ARBEITSTÄGLICH BEREINIGTER WERT		GLATTE KOMPONENTE
		INDEX	VERÄNDERUNG VORJAHR	IN 0/0 GEGEN VORMONAT	INDEX	VERÄNDERUNG IN 0/0 GEGEN VORMONAT	INDEX	VERÄNDERUNG IN 0/0 GEGEN VORMONAT	INDEX
INVESTITIONSGÜTERINDUSTRIEN INSGESAMT									
1971	DEZ	120,7	- 2,0	+ 6,5	107,4	- 2,6	105,0	- 4,6	110,2
1972	JAN	98,1	+ 4,0	-18,7	110,1	+ 2,5	110,5	+ 5,2	(110,5)
	FEB	105,5	+ 7,1	+ 7,5	113,2	+ 2,8	112,8	+ 2,1	(110,9)
	MAR	120,6	+ 3,4	+14,3	113,6	+ 0,4	112,6	- 0,2	(111,3)
	APR	107,8	+ 1,7	-10,6	108,5	- 4,5	110,2	- 2,1	(111,8)
	MAI	112,8	+ 6,7	+ 4,6	115,9	+ 6,8	114,4	+ 3,8	(112,5)
	JUN	122,9	+ 6,5	+ 9,0	117,5	+ 1,4	117,4	+ 2,6	(113,4)
	JUL	104,9	- 3,8	-14,6	107,1	- 8,9	108,4	- 7,7	(114,4)
	AUG	102,4	+13,7	- 2,4	119,4	+11,5	117,8	+ 8,7	(115,5)
	SEP	120,4	- 0,7	+17,6	112,6	- 5,7	113,6	- 3,6	(116,9)
	OKT	124,0	+ 9,1	+ 3,0	117,7	+ 4,5	117,7	+ 3,6	(118,5)
	NOV	125,9	+11,1	+ 1,5	122,1	+ 3,7	120,5	+ 2,4	(120,4)
	DEZ	137,6	+14,0	+ 9,3	124,2	+ 1,7	125,4	+ 4,1	(122,5)
INVESTITIONSGÜTERINDUSTRIEN INLAND									
1971	DEZ	121,4	- 0,9	+ 7,6	109,1	+ 0,0	105,8	- 3,1	109,7
1972	JAN	97,3	+ 2,5	-19,9	108,7	- 0,4	109,2	+ 3,2	(109,9)
	FEB	103,3	+ 4,7	+ 6,2	111,8	+ 2,9	111,4	+ 2,0	(110,2)
	MAR	119,1	+ 3,2	+15,3	112,9	+ 1,0	111,9	+ 0,4	(110,5)
	APR	106,0	+ 0,2	-11,0	107,7	- 4,6	109,5	- 2,1	(110,9)
	MAI	111,4	+ 6,3	+ 5,1	114,6	+ 6,4	112,6	+ 2,8	(111,3)
	JUN	122,1	+ 6,6	+ 9,6	117,3	+ 2,4	116,2	+ 3,2	(111,9)
	JUL	102,8	- 3,2	-15,8	105,8	- 9,8	107,6	- 7,4	(112,6)
	AUG	102,6	+11,5	- 0,2	117,9	+11,4	116,1	+ 7,9	(113,4)
	SEP	117,2	- 1,9	+14,2	109,5	- 7,1	110,6	- 4,7	(114,4)
	OKT	121,4	+ 5,4	+ 3,6	113,9	+ 4,0	114,2	+ 3,3	(115,5)
	NOV	122,8	+ 8,9	+ 1,2	118,4	+ 4,0	116,5	+ 2,0	(116,8)
	DEZ	132,8	+ 9,4	+ 8,1	120,1	+ 1,4	121,1	+ 3,9	(118,3)
INVESTITIONSGÜTERINDUSTRIEN AUSLAND									
1971	DEZ	118,6	- 5,0	+ 3,9	102,7	- 9,4	101,5	- 9,7	111,4
1972	JAN	99,5	+ 7,3	-16,1	113,3	+10,3	113,4	+11,7	(111,8)
	FEB	111,6	+13,6	+12,2	116,9	+ 3,2	116,8	+ 3,0	(112,4)
	MAR	124,7	+ 4,1	+11,7	115,4	- 1,3	114,2	- 2,2	(113,2)
	APR	112,2	+ 5,4	-10,0	110,4	- 4,3	112,0	- 1,9	(114,2)
	MAI	116,6	+ 7,9	+ 3,9	119,1	+ 7,9	118,6	+ 5,9	(115,4)
	JUN	125,0	+ 6,6	+ 7,2	118,2	- 0,8	119,3	+ 0,6	(116,8)
	JUL	109,7	- 4,9	-12,2	110,9	- 6,2	111,2	- 6,8	(118,6)
	AUG	101,9	+19,0	- 7,1	123,0	+10,9	121,6	+ 9,4	(120,6)
	SEP	127,5	+ 1,7	+25,1	120,2	- 2,3	121,3	- 0,2	(123,0)
	OKT	129,9	+18,3	+ 1,9	126,1	+ 4,9	125,6	+ 3,5	(125,8)
	NOV	132,6	+16,2	+ 2,1	130,9	+ 3,8	129,5	+ 3,1	(129,0)
	DEZ	149,6	+26,1	+12,8	133,5	+ 2,0	135,6	+ 4,7	(132,6)
VERBRAUCHSGÜTERINDUSTRIEN INSGESAMT									
1971	DEZ	105,1	+ 7,8	-12,9	112,0	- 1,0	109,1	- 2,5	112,8
1972	JAN	108,8	+12,2	+ 3,5	114,8	+ 2,5	114,8	+ 5,2	(113,6)
	FEB	114,6	+12,4	+ 5,3	116,2	+ 1,2	115,5	+ 0,6	(114,3)
	MAR	127,6	+ 6,9	+11,3	117,3	+ 0,9	116,9	+ 1,2	(115,0)
	APR	113,9	+ 3,9	-10,7	111,0	- 5,4	113,5	- 2,9	(115,7)
	MAI	110,5	+10,8	- 3,0	118,9	+ 7,1	118,4	+ 4,3	(116,3)
	JUN	110,3	+10,2	- 0,2	118,9	+ 0,0	117,7	- 0,6	(116,9)
	JUL	104,1	+ 3,2	- 5,6	110,8	- 6,8	112,0	- 4,8	(117,4)
	AUG	110,0	+11,2	+ 5,7	119,4	+ 7,8	118,1	+ 5,4	(117,8)
	SEP	126,8	+ 4,8	+15,3	116,4	- 2,5	116,9	- 1,0	(118,2)
	OKT	137,1	+ 9,1	+ 8,1	119,4	+ 2,6	118,7	+ 1,5	(118,5)
	NOV	128,4	+ 6,4	- 6,3	120,5	+ 0,9	119,4	+ 0,6	(118,7)
	DEZ	109,5	+ 4,2	-14,7	116,6	- 3,2	119,1	- 0,3	(118,8)
VERBRAUCHSGÜTERINDUSTRIEN INLAND									
1971	DEZ	104,7	+ 7,8	-14,1	111,8	- 1,2	108,9	- 2,9	112,8
1972	JAN	108,8	+12,4	+ 3,9	114,8	+ 2,7	114,8	+ 5,4	(113,6)
	FEB	114,4	+12,9	+ 5,1	116,3	+ 1,3	115,7	+ 0,8	(114,4)
	MAR	127,7	+ 7,8	+11,6	117,7	+ 1,2	117,2	+ 1,3	(115,1)
	APR	113,7	+ 4,3	-11,0	111,0	- 5,7	113,5	- 3,2	(115,8)
	MAI	110,0	+11,1	- 3,3	118,9	+ 7,1	118,4	+ 4,3	(116,3)
	JUN	109,6	+10,6	- 0,4	118,9	+ 0,0	118,0	- 0,3	(116,8)
	JUL	103,6	+ 3,8	- 5,5	110,9	- 6,7	111,9	- 5,2	(117,2)
	AUG	110,0	+11,7	+ 6,2	119,6	+ 7,8	118,1	+ 5,5	(117,6)
	SEP	126,9	+ 4,4	+15,4	116,0	- 3,0	116,6	- 1,3	(117,7)
	OKT	137,5	+ 8,5	+ 8,4	118,8	+ 2,4	118,1	+ 1,3	(117,8)
	NOV	128,0	+ 5,0	- 6,9	119,1	+ 0,3	117,9	- 0,2	(117,7)
	DEZ	108,1	+ 3,2	-15,5	115,3	- 3,2	117,9	+ 0,0	(117,5)
VERBRAUCHSGÜTERINDUSTRIEN AUSLAND									
1971	DEZ	108,1	+ 7,5	- 3,3	114,0	+ 1,7	110,3	- 0,5	112,4
1972	JAN	108,3	+ 9,7	+ 0,2	114,7	+ 0,6	114,9	+ 4,2	(112,9)
	FEB	116,3	+ 8,0	+ 7,4	115,4	+ 0,6	114,4	- 0,4	(113,5)
	MAR	127,3	+ 0,6	+ 9,5	114,4	- 0,9	114,4	+ 0,0	(114,2)
	APR	115,1	+ 0,8	- 9,6	110,6	- 3,3	113,2	- 1,0	(115,0)
	MAI	114,0	+ 7,9	- 1,0	118,7	+ 7,3	118,1	+ 4,3	(116,0)
	JUN	115,8	+ 7,1	+ 1,6	118,7	+ 0,0	115,7	- 2,0	(117,2)
	JUL	107,9	- 1,7	- 6,8	110,1	- 7,2	112,3	- 2,9	(118,5)
	AUG	110,4	+ 8,0	+ 2,3	119,0	+ 8,1	118,5	+ 5,5	(120,0)
	SEP	126,0	+ 8,2	+14,1	119,4	+ 0,3	119,7	+ 1,0	(121,7)
	OKT	134,0	+14,1	+ 6,3	124,3	+ 4,1	123,2	+ 2,9	(123,7)
	NOV	131,1	+17,3	- 2,2	130,5	+ 5,0	130,6	+ 6,0	(125,9)
	DEZ	120,7	+11,7	- 7,9	127,4	- 2,4	129,0	- 1,2	(128,4)

5. UMSATZE DER INDUSTRIE UND DES BAUHAUPTGEWERBES

5.1. WERTINDEX (1970 = 100)

JAHR	MONAT	ORIGINALWERT			SAISONBEREINIGTER WERT		SAISON- UND ARBEITSTÄEGLICH BEREINIGTER WERT		GLATTE KOMPONENTE
		INDEX	VERÄNDERUNG VORJAHR	IN 0/0 GEGEN VORMONAT	INDEX	VERÄNDERUNG IN 0/0 GEGEN VORMONAT	INDEX	VERÄNDERUNG IN 0/0 GEGEN VORMONAT	INDEX
CHEMISCHE INDUSTRIE (OHNE KOHLENWERTSTOFFINDUSTRIE) INSGESAMT									
1971	DEZ	104,6	+ 7,1	- 4,2	109,1	- 0,4	106,7	- 0,8	108,4
1972	JAN	104,5	+ 9,7	- 0,1	109,6	+ 0,5	109,7	+ 2,8	(108,9)
	FEB	108,0	+ 9,1	+ 3,3	112,2	+ 2,4	111,0	+ 1,2	(109,5)
	MAR	119,2	+ 2,1	+10,4	111,3	- 0,8	111,4	+ 0,4	(110,2)
	APR	105,2	- 1,9	-11,7	103,8	- 6,7	106,9	- 4,0	(110,9)
	MAI	112,0	+ 8,6	+ 6,5	114,4	+10,2	114,2	+ 6,8	(111,6)
	JUN	114,3	+ 5,2	+ 2,1	112,6	- 1,6	111,6	- 2,3	(112,3)
	JUL	112,9	+ 5,7	- 1,2	109,4	- 2,8	110,3	- 1,2	(113,2)
	AUG	109,8	+ 8,5	- 2,7	115,7	+ 5,8	114,4	+ 3,7	(114,0)
	SEP	114,7	+ 4,4	+ 4,5	111,6	- 3,5	111,7	- 2,4	(114,9)
	OKT	122,8	+10,9	+ 7,1	117,0	+ 4,8	115,8	+ 3,7	(115,9)
	NOV	119,5	+ 9,4	- 2,7	119,4	+ 2,1	118,6	+ 2,4	(116,9)
	DEZ	111,3	+ 6,4	- 6,9	116,1	- 2,8	119,4	+ 0,7	(118,0)
CHEMISCHE INDUSTRIE (OHNE KOHLENWERTSTOFFINDUSTRIE) INLAND									
1971	DEZ	101,2	+ 8,0	- 8,7	108,8	- 1,1	106,7	- 1,3	108,6
1972	JAN	104,1	+ 9,1	+ 2,9	109,4	+ 0,6	110,0	+ 3,1	(109,0)
	FEB	107,4	+ 9,8	+ 3,2	112,6	+ 2,9	111,4	+ 1,3	(109,5)
	MAR	117,3	+ 0,9	+ 9,2	110,9	- 1,5	111,2	- 0,2	(109,9)
	APR	105,8	- 0,8	- 9,8	104,6	- 5,7	107,5	- 3,3	(110,4)
	MAI	110,0	+ 7,1	+ 4,0	113,2	+ 8,2	112,5	+ 4,7	(110,9)
	JUN	112,6	+ 1,8	+ 2,4	111,4	- 1,6	110,9	- 1,4	(111,4)
	JUL	111,6	+ 2,8	- 0,9	107,1	- 3,9	108,0	- 2,6	(112,0)
	AUG	109,8	+ 7,6	- 1,6	114,9	+ 7,3	113,5	+ 5,1	(112,5)
	SEP	115,1	+ 2,5	+ 4,8	110,2	- 4,1	110,0	- 3,1	(113,1)
	OKT	122,2	+ 7,3	+ 6,2	114,1	+ 3,5	113,2	+ 2,9	(113,7)
	NOV	117,6	+ 6,0	- 3,8	116,2	+ 1,8	115,3	+ 1,9	(114,4)
	DEZ	105,9	+ 4,6	- 9,9	113,5	- 2,3	116,6	+ 1,1	(115,1)
CHEMISCHE INDUSTRIE (OHNE KOHLENWERTSTOFFINDUSTRIE) AUSLAND									
1971	DEZ	112,2	+ 5,2	+ 6,4	109,1	+ 0,1	106,1	- 0,6	107,9
1972	JAN	105,2	+10,4	- 6,2	110,3	+ 1,1	109,5	+ 3,2	(108,8)
	FEB	109,5	+ 7,8	+ 4,1	110,9	+ 0,5	109,8	+ 0,3	(109,7)
	MAR	123,5	+ 5,0	+12,8	112,6	+ 1,5	112,4	+ 2,4	(110,8)
	APR	103,8	- 4,4	-16,0	101,3	-10,0	105,2	- 6,4	(111,9)
	MAI	116,4	+11,8	+12,1	117,6	+16,1	118,6	+12,7	(113,1)
	JUN	118,2	+13,0	+ 1,5	115,1	- 2,1	113,0	- 4,7	(114,4)
	JUL	115,6	+12,5	- 2,2	114,7	- 0,3	115,9	+ 2,6	(115,8)
	AUG	109,8	+10,4	- 5,0	117,1	+ 2,1	115,9	+ 0,0	(117,3)
	SEP	113,6	+ 8,7	+ 3,5	115,0	- 1,8	116,0	+ 0,1	(118,9)
	OKT	124,2	+19,9	+ 9,3	123,2	+ 7,1	121,0	+ 4,3	(120,7)
	NOV	123,7	+17,3	- 0,4	126,5	+ 2,7	126,1	+ 4,2	(122,6)
	DEZ	123,5	+10,1	- 0,2	121,6	- 3,9	125,4	- 0,6	(124,5)
MASCHINENBAU INSGESAMT									
1971	DEZ	132,3	+ 0,5	+19,7	108,3	- 0,6	105,8	- 2,3	109,4
1972	JAN	98,7	+ 5,0	-25,4	110,6	+ 2,1	110,3	+ 4,3	(109,6)
	FEB	100,2	+ 6,8	+ 1,5	110,4	- 0,2	110,3	+ 0,0	(109,7)
	MAR	114,3	+ 1,2	+14,1	110,8	+ 0,4	110,1	- 0,2	(109,8)
	APR	103,8	- 0,9	- 9,2	105,4	- 4,9	107,8	- 2,1	(110,0)
	MAI	106,8	+ 2,4	+ 2,9	111,4	+ 5,7	111,3	+ 3,2	(110,1)
	JUN	121,2	+ 5,6	+13,5	114,8	+ 3,1	113,6	+ 2,1	(110,3)
	JUL	107,3	- 1,1	-11,5	107,0	- 6,8	107,8	- 5,1	(110,5)
	AUG	101,1	+ 6,3	- 5,8	113,7	+ 6,3	112,9	+ 4,7	(110,8)
	SEP	110,9	- 2,4	+ 9,7	108,9	- 4,2	109,7	- 2,8	(111,1)
	OKT	115,5	+ 5,8	+ 4,1	111,9	+ 2,8	111,5	+ 1,6	(111,5)
	NOV	117,1	+ 6,0	+ 1,4	115,4	+ 3,1	114,3	+ 2,5	(111,9)
	DEZ*	150,3	+13,6	+28,4	127,2	+10,2	129,2	+13,0	(112,4)
MASCHINENBAU INLAND									
1971	DEZ	133,4	+ 2,4	+20,9	111,2	+ 2,7	107,8	+ 0,0	108,0
1972	JAN	97,0	+ 2,0	-27,3	108,4	- 2,5	108,1	+ 0,3	(107,9)
	FEB	98,6	+ 3,8	+ 1,6	109,0	+ 0,6	108,9	+ 0,7	(107,8)
	MAR	111,6	- 1,5	+13,2	108,8	- 0,2	107,5	- 1,3	(107,6)
	APR	101,9	- 3,4	- 8,7	103,3	- 5,1	105,7	- 1,7	(107,6)
	MAI	104,4	+ 0,2	+ 2,5	108,9	+ 5,4	108,4	+ 2,6	(107,5)
	JUN	115,7	+ 1,6	+10,8	110,1	+ 1,1	108,9	+ 0,5	(107,6)
	JUL	102,8	- 4,9	-11,1	102,4	- 7,0	103,3	- 5,1	(107,6)
	AUG	99,9	+ 3,6	- 2,8	110,9	+ 8,3	109,6	+ 6,1	(107,8)
	SEP	106,3	- 5,2	+ 6,4	104,9	- 5,4	105,7	- 3,6	(108,0)
	OKT	108,6	- 1,7	+ 2,2	104,2	- 0,7	104,2	- 1,4	(108,4)
	NOV	110,2	- 0,1	+ 1,5	108,2	+ 3,8	106,4	+ 2,1	(108,8)
	DEZ	138,4	+ 3,7	+25,6	114,8	+ 6,1	115,0	+ 8,1	(109,4)
MASCHINENBAU AUSLAND									
1971	DEZ	130,4	- 2,8	+17,8	103,1	- 6,4	100,7	- 8,0	110,8
1972	JAN	101,8	+10,8	-21,9	114,7	+11,3	113,9	+13,1	(111,5)
	FEB	103,2	+12,4	+ 1,4	112,8	- 1,7	112,8	- 1,0	(112,1)
	MAR	119,3	+ 6,2	+15,6	114,2	+ 1,2	113,9	+ 1,0	(112,9)
	APR	107,3	+ 4,0	-10,1	109,3	- 4,3	111,5	- 2,1	(113,8)
	MAI	111,3	+ 6,5	+ 3,7	115,4	+ 5,6	115,3	+ 3,4	(114,7)
	JUN	131,2	+12,8	+17,9	124,3	+ 7,7	121,9	+ 5,7	(115,8)
	JUL	115,4	+ 5,6	-12,0	116,0	- 6,7	116,9	- 4,1	(117,1)
	AUG	103,3	+11,6	-10,5	119,4	+ 2,9	119,2	+ 2,0	(118,4)
	SEP	119,4	+ 2,7	+15,6	116,8	- 2,2	118,0	- 1,0	(120,0)
	OKT	127,9	+19,9	+ 7,1	126,1	+ 8,0	125,0	+ 5,9	(121,7)
	NOV	129,6	+17,1	+ 1,3	128,5	+ 1,9	128,1	+ 2,5	(123,6)
	DEZ*	172,1	+32,0	+32,8	146,4	+13,9	148,5	+15,9	(125,7)

5. UMSATZE DER INDUSTRIE UND DES BAUHAUPTGEWERBES

5.1. WERTINDEX (1970 = 100)

JAHR	MONAT	ORIGINALWERT			SAISONBEREINIGTER WERT		SAISON- UND ARBEITSTÄGGLICH BEREINIGTER WERT		GLATTE KOMPONENTE
		INDEX	VERÄNDERUNG VORJAHR	IN O/O GEGEN VORMONAT	INDEX	VERÄNDERUNG IN O/O GEGEN VORMONAT	INDEX	VERÄNDERUNG IN O/O GEGEN VORMONAT	INDEX
STRASSENFAHRZEUGBAU INSGESAMT									
1971	DEZ	84,2	-27,4	-24,0	92,5	-16,7	91,6	-16,4	113,3
1972	JAN	96,9	+ 5,6	+15,1	110,7	+19,7	113,2	+23,6	(112,8)
	FEB	115,8	+ 4,7	+19,5	120,5	+ 8,9	118,1	+ 4,3	(112,3)
	MAR	137,0	+ 7,5	+18,3	120,8	+ 0,2	119,6	+ 1,3	(112,0)
	APR	120,9	+ 1,6	-11,8	110,4	- 8,6	111,0	- 7,2	(111,9)
	MAI	123,8	+ 4,2	+ 2,4	119,9	+ 8,6	115,5	+ 4,1	(112,1)
	JUN	128,3	+ 1,6	+ 3,6	117,0	- 2,4	119,7	+ 3,6	(112,5)
	JUL	97,8	-20,0	-23,8	103,8	-11,3	106,1	-11,4	(113,3)
	AUG	90,9	+29,9	- 7,1	112,6	+ 8,5	108,8	+ 2,5	(114,4)
	SEP	113,2	- 7,0	+24,5	112,1	- 0,4	114,2	+ 5,0	(116,0)
	OKT	134,1	+10,5	+18,5	120,5	+ 7,5	119,7	+ 4,8	(118,0)
	NOV	131,7	+18,9	- 1,8	130,9	+ 8,6	128,0	+ 6,9	(120,6)
	DEZ	114,3	+35,7	-13,2	122,7	- 6,3	127,5	- 0,4	(123,7)
STRASSENFAHRZEUGBAU INLAND									
1971	DEZ	78,3	-31,6	-25,1	87,8	-15,7	84,6	-19,0	108,1
1972	JAN	92,8	+ 3,1	+18,5	108,3	+23,3	109,6	+29,6	(108,0)
	FEB	108,3	- 0,4	+16,7	112,8	+ 4,2	112,1	+ 2,3	(108,0)
	MAR	139,9	+ 7,0	+29,2	119,5	+ 5,9	117,7	+ 5,0	(108,2)
	APR	119,6	+ 2,0	-14,5	108,6	- 9,1	109,0	- 7,4	(108,6)
	MAI	127,5	+ 4,7	+ 6,6	118,4	+ 9,0	113,6	+ 4,2	(109,3)
	JUN	128,5	+ 4,0	+ 0,8	119,8	+ 1,2	119,7	+ 5,4	(110,2)
	JUL	95,2	-13,8	-25,9	98,5	-17,8	101,0	-15,6	(111,5)
	AUG	91,1	+30,1	- 4,3	123,5	+25,4	120,8	+19,6	(113,1)
	SEP	106,3	- 9,0	+16,7	104,6	-15,3	107,5	-11,0	(115,1)
	OKT	131,5	+10,4	+23,7	119,2	+14,0	119,3	+11,0	(117,5)
	NOV	120,5	+15,2	- 8,4	120,2	+ 0,8	118,1	- 1,0	(120,4)
	DEZ	112,6	+43,8	- 6,6	121,7	+ 1,2	124,4	+ 5,3	(123,7)
STRASSENFAHRZEUGBAU AUSLAND									
1971	DEZ	91,4	-22,6	-22,8	96,5	-17,6	98,8	-14,3	117,5
1972	JAN	102,0	+ 8,4	+11,6	116,3	+20,5	118,1	+19,5	(116,8)
	FEB	125,2	+10,9	+22,7	124,9	+ 7,4	122,7	+ 3,9	(116,1)
	MAR	133,3	+ 8,1	+ 6,5	124,3	- 0,5	124,8	+ 1,7	(115,6)
	APR	122,4	+ 1,1	- 8,2	111,0	-10,7	110,7	-11,3	(115,3)
	MAI	119,2	+ 3,5	- 2,6	121,0	+ 9,0	119,4	+ 7,9	(115,3)
	JUN	128,1	- 1,1	+ 7,5	118,2	- 2,3	123,6	+ 3,5	(115,5)
	JUL	101,0	-26,2	-21,2	103,0	-12,9	103,3	-16,4	(116,1)
	AUG	90,7	+29,8	-10,2	115,5	+12,1	113,1	+ 9,5	(117,2)
	SEP	121,8	- 4,6	+34,3	114,8	- 0,6	115,3	+ 1,9	(118,7)
	OKT	137,3	+10,5	+12,7	125,2	+ 9,1	124,3	+ 7,8	(120,7)
	NOV	145,6	+23,0	+ 6,0	141,4	+12,9	139,3	+12,1	(123,3)
	DEZ	116,3	+27,2	-20,1	123,5	-12,7	127,8	- 8,3	(126,6)
ELEKTROTECHNISCHE INDUSTRIE INSGESAMT									
1971	DEZ	130,8	+ 5,5	+ 8,7	113,7	- 0,2	110,9	- 2,4	113,0
1972	JAN	99,9	+ 8,8	-23,6	113,1	- 0,5	112,7	+ 1,6	(113,8)
	FEB	107,9	+13,9	+ 8,0	116,6	+ 3,1	116,4	+ 3,3	(114,6)
	MAR	121,2	+ 4,8	+12,3	114,7	- 1,6	114,4	- 1,7	(115,5)
	APR	106,0	+ 4,3	-12,5	112,4	- 2,0	114,6	+ 0,2	(116,4)
	MAI	110,7	+11,4	+ 4,4	118,5	+ 5,4	117,7	+ 2,7	(117,5)
	JUN	129,9	+17,3	+17,3	126,0	+ 6,3	124,0	+ 5,4	(118,6)
	JUL	110,6	+ 7,7	-14,9	116,9	- 7,2	118,2	- 4,7	(119,8)
	AUG	108,8	+12,4	- 1,6	122,2	+ 4,5	121,6	+ 2,9	(121,1)
	SEP	132,0	+ 1,5	+21,3	115,6	- 5,4	116,6	- 4,1	(122,5)
	OKT	126,7	+ 9,6	- 4,0	122,6	+ 6,1	122,2	+ 4,8	(124,0)
	NOV	132,1	+ 9,8	+ 4,3	125,4	+ 2,3	124,8	+ 2,1	(125,6)
	DEZ	150,9	+15,4	+14,2	132,5	+ 5,7	132,4	+ 6,1	(127,4)
ELEKTROTECHNISCHE INDUSTRIE INLAND									
1971	DEZ	132,0	+ 7,1	+ 8,9	115,4	+ 1,1	112,7	- 1,0	113,7
1972	JAN	101,6	+ 8,2	-23,0	113,4	- 1,7	113,2	+ 0,4	(114,5)
	FEB	109,1	+15,0	+ 7,4	117,9	+ 4,0	117,2	+ 3,5	(115,4)
	MAR	120,6	+ 4,7	+10,5	114,9	- 2,5	115,0	- 1,9	(116,2)
	APR	105,8	+ 4,5	-12,3	113,1	- 1,6	115,2	+ 0,2	(117,1)
	MAI	110,1	+10,9	+ 4,1	118,7	+ 5,0	117,6	+ 2,1	(118,1)
	JUN	131,4	+18,7	+19,3	127,6	+ 7,5	125,5	+ 6,7	(119,1)
	JUL	109,5	+ 6,9	-16,7	116,4	- 8,8	118,1	- 5,9	(120,2)
	AUG	109,2	+12,2	- 0,3	122,5	+ 5,2	121,7	+ 3,0	(121,3)
	SEP	131,9	+ 2,5	+20,8	116,2	- 5,1	117,1	- 3,8	(122,6)
	OKT	128,8	+ 7,9	- 2,4	122,5	+ 5,4	122,2	+ 4,4	(123,9)
	NOV	131,5	+ 8,5	+ 2,1	124,3	+ 1,5	123,8	+ 1,3	(125,3)
	DEZ	149,9	+13,6	+14,0	131,9	+ 6,1	131,8	+ 6,5	(126,7)
ELEKTROTECHNISCHE INDUSTRIE AUSLAND									
1971	DEZ	126,4	- 0,3	+ 7,8	107,1	- 5,1	104,5	- 6,5	111,2
1972	JAN	94,2	+11,9	-25,5	112,1	+ 4,7	110,7	+ 5,9	(111,9)
	FEB	109,2	+16,0	+15,9	115,2	+ 2,8	116,0	+ 4,8	(112,8)
	MAR	123,3	+ 4,7	+12,9	113,5	- 1,5	111,8	- 3,6	(113,7)
	APR	106,7	+ 3,4	-13,5	109,3	- 3,7	111,9	+ 0,1	(114,7)
	MAI	112,6	+13,3	+ 5,5	117,3	+ 7,3	118,3	+ 5,7	(115,9)
	JUN	124,2	+12,3	+10,3	119,2	+ 1,6	118,1	- 0,2	(117,2)
	JUL	114,6	+10,4	- 7,7	117,5	- 1,4	117,6	- 0,4	(118,7)
	AUG	107,1	+12,9	- 6,5	120,1	+ 2,2	119,4	+ 1,5	(120,3)
	SEP	132,3	- 1,7	+23,5	118,4	- 1,4	119,7	+ 0,3	(122,1)
	OKT	119,2	+16,6	- 9,9	122,9	+ 3,8	122,1	+ 2,0	(124,2)
	NOV	133,9	+14,2	+12,3	128,7	+ 4,7	127,4	+ 4,3	(126,5)
	DEZ	154,7	+22,4	+15,5	134,6	+ 4,6	135,3	+ 6,2	(129,0)

5. UMSATZE DER INDUSTRIE UND DES BAUHAUPTGEWERBES

5.1. WERTINDEX (1970 = 100)

JAHR	MONAT	ORIGINALWERT			SAISONBEREINIGTER WERT		SAISON- UND ARBEITSTÄGLICH BEREINIGTER WERT		GLATTE KOMPONENTE
		INDEX	VERÄNDERUNG VORJAHR	IN O/O GEGEN VORMONAT	INDEX	VERÄNDERUNG IN O/O GEGEN VORMONAT	INDEX	VERÄNDERUNG IN O/O GEGEN VORMONAT	INDEX
EISEN-, BLECH- UND METALLWARENINDUSTRIE INSGESAMT									
1971	DEZ	104,3	+ 1,5	- 8,0	106,4	- 0,4	102,7	- 3,1	107,6
1972	JAN	100,5	+ 4,6	- 3,6	108,6	+ 2,1	108,8	+ 5,9	(108,1)
	FEB	106,0	+ 7,4	+ 5,5	110,5	+ 1,7	109,8	+ 0,9	(108,5)
	MAR	116,6	+ 4,2	+10,0	111,8	+ 1,2	111,0	+ 1,1	(109,0)
	APR	106,2	+ 1,7	- 8,9	105,4	- 5,7	107,7	- 3,0	(109,5)
	MAI	111,0	+10,2	+ 4,5	114,3	+ 8,4	112,7	+ 4,6	(110,0)
	JUN	114,3	+ 7,4	+ 3,0	113,7	- 0,5	112,1	- 0,5	(110,5)
	JUL	98,6	- 2,8	-13,7	101,9	-10,4	103,7	- 7,5	(111,1)
	AUG	105,4	+ 9,3	+ 6,9	115,1	+13,0	113,6	+ 9,5	(111,6)
	SEP	114,6	- 0,2	+ 8,7	108,3	- 5,9	109,4	- 3,7	(112,2)
	OKT	126,7	+ 9,9	+10,6	113,7	+ 5,0	113,2	+ 3,5	(112,8)
	NOV	124,8	+10,1	- 1,5	117,4	+ 3,3	116,0	+ 2,5	(113,4)
	DEZ	109,8	+ 5,3	-12,0	112,2	- 4,4	114,6	- 1,2	(114,1)
EISEN-, BLECH- UND METALLWARENINDUSTRIE INLAND									
1971	DEZ	104,0	+ 1,1	- 8,9	106,2	- 0,6	102,7	- 3,3	108,0
1972	JAN	100,4	+ 4,4	- 3,5	108,5	+ 2,2	108,8	+ 5,9	(108,4)
	FEB	105,7	+ 7,6	+ 5,3	110,7	+ 2,0	110,0	+ 1,1	(108,8)
	MAR	116,2	+ 3,9	+ 9,9	112,0	+ 1,2	111,3	+ 1,2	(109,2)
	APR	105,8	+ 1,6	- 9,0	105,8	- 5,5	107,9	- 3,1	(109,6)
	MAI	110,8	+10,1	+ 4,7	114,4	+ 8,1	112,9	+ 4,6	(110,0)
	JUN	113,9	+ 7,4	+ 2,8	114,0	- 0,3	112,7	- 0,2	(110,4)
	JUL	99,2	- 3,0	-12,9	102,3	-10,3	104,1	- 7,6	(110,8)
	AUG	105,7	+ 8,5	+ 6,6	114,6	+12,0	113,0	+ 8,5	(111,1)
	SEP	114,8	- 0,9	+ 8,6	108,1	- 5,7	109,1	- 3,5	(111,5)
	OKT	126,1	+ 8,1	+ 9,8	112,7	+ 4,3	112,3	+ 2,9	(111,9)
	NOV	123,9	+ 8,5	- 1,7	115,9	+ 2,8	114,4	+ 1,9	(112,2)
	DEZ	107,8	+ 3,7	-13,0	110,2	- 4,9	112,6	- 1,6	(112,6)
EISEN-, BLECH- UND METALLWARENINDUSTRIE AUSLAND									
1971	DEZ	106,1	+ 3,6	- 3,0	107,6	+ 0,5	102,3	- 3,3	105,9
1972	JAN	101,0	+ 5,9	- 4,8	109,0	+ 1,3	109,1	+ 6,6	(106,5)
	FEB	107,6	+ 6,5	+ 6,5	109,6	+ 0,6	108,9	- 0,2	(107,1)
	MAR	118,9	+ 5,6	+10,5	111,2	+ 1,5	110,0	+ 1,0	(107,8)
	APR	108,4	+ 2,5	- 8,8	103,2	- 7,2	106,5	- 3,2	(108,6)
	MAI	112,0	+11,2	+ 3,3	113,7	+10,2	112,0	+ 5,2	(109,4)
	JUN	116,3	+ 7,7	+ 3,8	112,4	- 1,1	108,9	- 2,8	(110,3)
	JUL	95,5	- 1,1	-17,9	99,4	-11,6	102,1	- 6,2	(111,3)
	AUG	103,6	+13,5	+ 8,5	117,7	+18,4	116,2	+13,8	(112,4)
	SEP	113,8	+ 3,6	+ 9,8	109,4	- 7,1	110,9	- 4,6	(113,5)
	OKT*	129,9	+19,2	+14,1	121,7	+11,2	120,4	+ 8,6	(114,8)
	NOV	129,3	+18,2	- 0,5	124,0	+ 1,9	122,9	+ 2,1	(116,1)
	DEZ	119,8	+12,9	- 7,3	120,6	- 2,7	122,5	- 0,3	(117,6)
TEXTILINDUSTRIE INSGESAMT									
1971	DEZ	104,5	+ 6,6	-12,3	109,5	+ 0,2	106,3	- 1,8	108,5
1972	JAN	106,7	+ 6,3	+ 2,1	109,1	- 0,4	109,0	+ 2,5	(108,7)
	FEB	110,3	+ 7,5	+ 3,4	110,6	+ 1,4	109,9	+ 0,8	(108,8)
	MAR	118,1	- 0,4	+ 7,1	109,3	- 1,2	108,9	- 0,9	(108,9)
	APR	106,9	- 2,7	- 9,5	103,9	- 4,9	106,6	- 2,1	(109,0)
	MAI	104,1	+ 3,4	- 2,6	111,1	+ 6,9	110,7	+ 3,8	(109,1)
	JUN	106,7	+ 3,4	+ 2,5	111,1	+ 0,0	109,3	- 1,3	(109,2)
	JUL	96,4	- 3,6	- 9,7	103,4	- 6,9	104,6	- 4,3	(109,3)
	AUG	94,7	+ 4,6	- 1,8	111,4	+ 7,7	110,3	+ 5,4	(109,3)
	SEP	114,0	- 0,2	+20,4	108,3	- 2,8	108,7	- 1,5	(109,4)
	OKT	126,2	+ 3,5	+10,7	109,4	+ 1,0	108,6	- 0,1	(109,5)
	NOV	121,3	+ 1,8	- 3,9	111,3	+ 1,7	110,3	+ 1,6	(109,5)
	DEZ	103,1	- 1,3	-15,0	108,2	- 2,8	110,4	+ 0,1	(109,6)
TEXTILINDUSTRIE INLAND									
1971	DEZ	104,1	+ 7,8	-13,7	109,4	- 0,1	106,3	- 1,9	108,6
1972	JAN	107,4	+ 7,9	+ 3,2	109,3	- 0,1	109,2	+ 2,7	(108,9)
	FEB	110,8	+ 9,8	+ 3,2	111,3	+ 1,8	110,7	+ 1,4	(109,2)
	MAR	118,4	+ 1,8	+ 6,9	110,3	- 0,9	109,8	- 0,8	(109,4)
	APR	106,9	- 0,7	- 9,7	104,5	- 5,3	107,3	- 2,3	(109,6)
	MAI	104,0	+ 5,1	- 2,7	111,5	+ 6,7	111,3	+ 3,7	(109,7)
	JUN	106,2	+ 4,6	+ 2,1	111,3	- 0,2	109,9	- 1,3	(109,7)
	JUL	96,3	- 1,4	- 9,3	104,2	- 6,4	105,2	- 4,3	(109,6)
	AUG	94,3	+ 5,2	- 2,1	111,2	+ 6,7	110,0	+ 4,6	(109,4)
	SEP	114,4	- 0,1	+21,3	108,0	- 2,9	108,5	- 1,4	(109,2)
	OKT	127,0	+ 3,2	+11,0	108,7	+ 0,6	108,0	- 0,5	(108,8)
	NOV	121,2	+ 0,5	- 4,6	109,9	+ 1,1	108,7	+ 0,6	(108,4)
	DEZ	101,3	- 2,7	-16,4	106,5	- 3,1	108,8	+ 0,1	(107,8)
TEXTILINDUSTRIE AUSLAND									
1971	DEZ	107,3	+ 0,8	- 2,5	110,3	+ 2,1	106,1	- 0,7	107,7
1972	JAN	102,6	- 2,6	- 4,4	107,9	- 2,2	108,2	+ 2,0	(106,9)
	FEB	107,2	- 5,1	+ 4,5	106,4	- 1,4	105,3	- 2,7	(106,2)
	MAR	115,9	-12,3	+ 8,1	103,2	- 3,0	103,3	- 1,9	(105,8)
	APR	106,8	-14,2	- 7,9	99,8	- 3,3	102,3	- 1,0	(105,7)
	MAI	104,8	- 5,9	- 1,9	108,3	+ 8,5	107,1	+ 4,7	(105,9)
	JUN	109,6	- 3,9	+ 4,6	109,5	+ 1,1	105,4	- 1,6	(106,4)
	JUL	97,1	-14,8	-11,4	98,6	-10,0	101,2	- 4,0	(107,4)
	AUG	96,8	+ 0,8	- 0,3	112,4	+14,0	111,9	+10,6	(108,9)
	SEP	111,7	- 0,5	+15,4	109,9	- 2,2	110,3	- 1,4	(110,9)
	OKT	121,2	+ 5,8	+ 8,5	113,5	+ 3,3	112,4	+ 1,9	(113,5)
	NOV	122,3	+11,1	+ 0,9	119,8	+ 5,6	120,3	+ 7,0	(116,7)
	DEZ	114,7	+ 6,9	- 6,2	118,8	- 0,8	120,3	+ 0,0	(120,6)

5. UMSATZE DER INDUSTRIE UND DES BAUHAUPTGEWERBES

5.1. WERTINDEX (1970 = 100)

JAHR	MONAT	ORIGINALWERT			SAISONBEREINIGTER WERT		SAISON- UND ARBEITSTÄGEGLEICH BEREINIGTER WERT		GLATTE KOMPONENTE
		INDEX	VERÄNDERUNG VORJAHR	IN O/O GEGEN VORMONAT	INDEX	VERÄNDERUNG IN O/O GEGEN VORMONAT	INDEX	VERÄNDERUNG IN O/O GEGEN VORMONAT	INDEX
BEKLEIDUNGSINDUSTRIE INSGESAMT									
1971	DEZ	84,5	+ 2,8	-29,1	109,1	- 4,5	108,5	- 4,1	113,8
1972	JAN*	113,1	+18,6	+33,8	126,4	+15,9	126,6	+16,7	(114,8)
	FEB	127,2	+19,2	+12,5	121,7	- 3,7	121,0	- 4,4	(115,8)
	MAR	149,0	+15,6	+17,1	124,6	+ 2,4	123,5	+ 2,1	(116,8)
	APR	124,9	+ 9,2	-16,2	115,6	- 7,2	116,6	- 5,6	(117,7)
	MAI	103,8	+11,5	-16,9	120,3	+ 4,1	120,0	+ 2,9	(118,5)
	JUN	88,6	+12,4	-14,6	117,7	- 2,2	119,0	- 0,8	(119,3)
	JUL	101,1	+13,5	+14,1	117,2	- 0,4	117,4	- 1,3	(119,9)
	AUG	123,3	+14,4	+22,0	124,6	+ 6,3	122,6	+ 4,4	(120,5)
	SEP	147,9	+ 5,6	+20,0	120,5	- 3,3	121,3	- 1,1	(120,9)
	OKT	156,8	+12,2	+ 6,0	126,5	+ 5,0	125,6	+ 3,5	(121,2)
	NOV	125,2	+ 5,0	-20,2	120,6	- 4,7	119,4	- 4,9	(121,3)
	DEZ	93,1	+10,2	-25,6	117,9	- 2,2	121,3	+ 1,6	(121,3)
BEKLEIDUNGSINDUSTRIE INLAND									
1971	DEZ	85,4	+ 2,6	-28,6	108,7	- 4,2	107,8	- 4,2	113,1
1972	JAN*	112,0	+17,0	+31,1	124,7	+14,7	124,9	+15,9	(114,1)
	FEB	125,1	+18,2	+11,7	120,6	- 3,3	120,0	- 3,9	(115,0)
	MAR	146,9	+15,1	+17,4	123,8	+ 2,7	122,7	+ 2,3	(115,9)
	APR	123,6	+ 7,9	-15,9	114,5	- 7,5	115,6	- 5,8	(116,8)
	MAI	104,0	+11,0	-15,9	119,6	+ 4,5	119,1	+ 3,0	(117,6)
	JUN	89,3	+11,8	-14,1	117,4	- 1,8	118,4	- 0,6	(118,3)
	JUL	100,0	+12,7	+12,0	116,0	- 1,2	116,3	- 1,8	(118,9)
	AUG	121,2	+14,1	+21,2	123,5	+ 6,5	121,6	+ 4,6	(119,4)
	SEP	145,4	+ 5,4	+20,0	119,3	- 3,4	120,2	- 1,2	(119,8)
	OKT	154,8	+11,8	+ 6,5	124,9	+ 4,7	124,1	+ 3,2	(120,1)
	NOV	124,9	+ 4,4	-19,3	119,2	- 4,6	118,0	- 4,9	(120,2)
	DEZ	93,4	+ 9,4	-25,2	116,9	- 1,9	120,1	+ 1,8	(120,2)
BEKLEIDUNGSINDUSTRIE AUSLAND									
1971	DEZ	68,5	+ 8,6	-38,6	116,7	- 9,3	121,4	- 2,6	127,9
1972	JAN*	132,4	+48,3	+93,3	154,6	+32,5	156,5	+28,9	(130,2)
	FEB	168,9	+34,6	+27,6	143,7	- 7,1	141,1	- 9,8	(132,4)
	MAR	189,1	+23,0	+12,0	141,5	- 1,5	141,1	+ 0,0	(134,4)
	APR	148,9	+31,3	-21,3	136,3	- 3,7	136,2	- 3,5	(136,3)
	MAI	100,6	+25,3	-32,4	134,7	- 1,2	138,6	+ 1,8	(137,9)
	JUN	74,9	+28,0	-25,5	124,6	- 7,5	130,1	- 6,1	(139,3)
	JUL	123,2	+25,5	+64,5	141,8	+13,8	139,7	+ 7,4	(140,4)
	AUG	163,5	+17,4	+32,7	144,7	+ 2,0	142,4	+ 1,9	(141,2)
	SEP	195,9	+ 8,7	+19,8	143,1	- 1,1	142,0	- 0,3	(141,7)
	OKT	194,7	+19,3	- 0,6	156,5	+ 9,4	153,4	+ 8,0	(141,8)
	NOV	131,9	+18,2	-32,3	148,1	- 5,4	147,7	- 3,7	(141,6)
	DEZ	87,1	+27,2	-34,0	137,7	- 7,0	143,4	- 2,9	(140,9)
BAUHAUPTGEWERBE									
1971	NOV	152,6	+15,9	+11,2	126,8	+ 6,8	125,5	+ 4,6	121,8
	DEZ*	202,7	+14,3	+32,8	161,4	+27,3	160,5	+27,9	(122,6)
1972	JAN	99,5	+ 6,3	-50,9	120,8	-25,2	121,2	-24,5	(123,4)
	FEB	87,1	+16,1	-12,5	124,5	+ 3,1	123,6	+ 2,0	(124,2)
	MAR	104,8	+15,5	+20,3	129,5	+ 4,0	128,8	+ 4,2	(125,1)
	APR	103,0	+ 5,6	- 1,7	122,9	- 5,1	125,6	- 2,5	(125,9)
	MAI	115,8	+ 9,9	+12,4	127,2	+ 3,5	126,5	+ 0,7	(126,9)
	JUN	135,9	+16,3	+17,4	135,2	+ 6,3	135,0	+ 6,7	(127,8)
	JUL	132,2	+ 7,7	- 2,7	127,6	- 5,6	128,0	- 5,2	(128,9)
	AUG	136,8	+ 8,8	+ 3,5	132,9	+ 4,2	131,9	+ 3,0	(130,0)
	SEP	138,3	+ 1,2	+ 1,1	123,8	- 6,8	125,3	- 5,0	(131,2)
	OKT	151,5	+10,4	+ 9,5	133,1	+ 7,5	132,8	+ 6,0	(132,5)
	NOV	162,7	+ 6,6	+ 7,4	136,5	+ 2,6	135,0	+ 1,7	(133,9)
WOHNUNGSBAU									
1971	NOV	157,5	+25,0	+10,6	136,5	+ 7,1	136,0	+ 4,9	132,3
	DEZ*	224,2	+25,1	+42,3	169,0	+23,8	167,0	+22,8	(134,2)
1972	JAN	105,4	+20,2	-53,0	133,7	-20,9	134,7	-19,3	(136,2)
	FEB	102,9	+37,9	- 2,4	141,3	+ 5,7	140,0	+ 3,9	(138,3)
	MAR	127,5	+35,8	+23,9	149,3	+ 5,7	148,3	+ 5,9	(140,6)
	APR	121,4	+17,0	- 4,8	139,2	- 6,8	141,5	- 4,6	(143,1)
	MAI	138,1	+24,0	+13,8	146,7	+ 5,4	143,5	+ 1,4	(145,8)
	JUN	162,8	+29,2	+17,9	159,4	+ 8,7	158,3	+10,3	(148,8)
	JUL	158,4	+19,6	- 2,7	153,9	- 3,5	155,8	- 1,6	(152,0)
	AUG	157,8	+20,9	- 0,4	157,9	+ 2,6	155,7	- 0,1	(155,4)
	SEP	164,2	+15,3	+ 4,1	152,8	- 3,2	155,0	- 0,4	(159,2)
	OKT	184,3	+29,4	+12,2	169,3	+10,8	168,7	+ 8,8	(163,3)
	NOV	184,9	+17,4	+ 0,3	165,6	- 2,2	164,3	- 2,6	(167,8)
ÖFFENTLICHER- UND VERKEHRSBAU									
1971	NOV	150,5	+ 6,7	+14,4	117,2	+ 7,1	116,2	+ 4,9	112,6
	DEZ	189,7	+ 3,9	+26,0	131,5	+12,2	126,8	+ 9,1	(113,0)
1972	JAN	92,1	- 0,5	-51,4	110,7	-15,8	109,8	-13,4	(113,4)
	FEB	71,0	+ 2,5	-22,9	111,9	+ 1,1	112,1	+ 2,1	(113,7)
	MAR	84,2	+ 4,3	+18,6	117,0	+ 4,6	115,2	+ 2,8	(114,0)
	APR	85,0	- 2,0	+ 1,0	111,1	- 5,0	116,0	+ 0,7	(114,2)
	MAI	92,8	+ 1,1	+ 9,2	110,7	- 0,4	110,4	- 4,8	(114,4)
	JUN	114,2	+10,7	+23,1	117,5	+ 6,1	115,4	+ 4,5	(114,5)
	JUL	112,4	+ 2,5	- 1,6	109,5	- 6,8	110,5	- 4,2	(114,6)
	AUG	120,1	+ 4,6	+ 6,9	115,1	+ 5,1	114,0	+ 3,2	(114,6)
	SEP	120,2	- 3,7	+ 0,1	105,4	- 8,4	106,9	- 6,2	(114,5)
	OKT	132,9	+ 1,1	+10,6	111,0	+ 5,3	110,9	+ 3,7	(114,3)
	NOV	152,8	+ 1,5	+15,0	118,4	+ 6,7	115,4	+ 4,1	(114,1)

5. UMSATZE DER INDUSTRIE UND DES HAUPTGEWERBES

5.2. VOLUMENINDEX (1970 = 100)

JAHR	MONAT	ORIGINALWERT			SAISONBEREINIGTER WERT		SAISON- UND ARBEITSTÄGLICH BEREINIGTER WERT		GLATTE KOMPONENTE
		INDEX	VERÄNDERUNG VORJAHR	IN O/O GEGEN VORMONAT	INDEX	VERÄNDERUNG IN O/O GEGEN VORMONAT	INDEX	VERÄNDERUNG IN O/O GEGEN VORMONAT	INDEX
VERARBEITENDE INDUSTRIE (OHNE NAHRUNGS- UND GENUSSMITTELINDUSTRIE) INSGESAMT									
1971	DEZ	103,3	- 2,8	- 2,5	101,0	- 1,4	98,1	- 3,5	102,3
1972	JAN	92,8	+ 2,9	-10,2	103,4	+ 2,4	103,5	+ 5,5	(102,6)
	FEB	98,2	+ 4,6	+ 5,8	105,2	+ 1,7	104,7	+ 1,2	(102,8)
	MAR	111,3	+ 1,4	+13,3	105,7	+ 0,5	105,0	+ 0,3	(103,1)
	APR	100,5	- 1,0	- 9,7	99,8	- 5,6	101,8	- 3,0	(103,5)
	MAI	103,7	+ 5,4	+ 3,2	107,3	+ 7,5	106,4	+ 4,5	(104,0)
	JUN	108,9	+ 4,2	+ 5,0	107,1	- 0,2	106,2	- 0,2	(104,5)
	JUL	98,4	- 2,9	- 9,6	99,0	- 7,6	100,3	- 5,6	(105,1)
	AUG	98,7	+ 8,3	+ 0,3	108,5	+ 9,6	107,1	+ 6,8	(105,7)
	SEP	111,0	- 0,4	+12,5	102,7	- 5,3	103,5	- 3,4	(106,5)
	OKT	115,9	+ 6,9	+ 4,4	106,3	+ 3,5	106,0	+ 2,4	(107,3)
	NOV	113,8	+ 7,5	- 1,8	109,9	+ 3,4	108,5	+ 2,4	(108,3)
	DEZ	111,9	+ 8,3	- 1,7	109,3	- 0,5	111,0	+ 2,3	(109,3)
VERARBEITENDE INDUSTRIE (OHNE NAHRUNGS- UND GENUSSMITTELINDUSTRIE) INLAND									
1971	DEZ	101,2	- 2,4	- 4,4	100,9	- 0,5	97,7	- 3,3	101,6
1972	JAN	91,9	+ 2,6	- 9,2	102,7	+ 1,8	102,9	+ 5,3	(101,8)
	FEB	96,4	+ 3,8	+ 4,9	104,1	+ 1,4	103,6	+ 0,7	(102,0)
	MAR	109,7	+ 1,4	+13,8	105,1	+ 1,0	104,4	+ 0,8	(102,2)
	APR	99,5	- 1,2	- 9,3	99,0	- 5,8	100,9	- 3,4	(102,5)
	MAI	102,2	+ 5,1	+ 2,7	106,1	+ 7,2	104,9	+ 4,0	(102,8)
	JUN	107,3	+ 4,0	+ 5,0	106,2	+ 0,1	104,9	+ 0,0	(103,1)
	JUL	96,8	- 2,7	- 9,8	97,5	- 8,2	99,1	- 5,5	(103,4)
	AUG	98,2	+ 7,1	+ 1,4	106,5	+ 9,2	105,1	+ 6,1	(103,8)
	SEP	108,9	- 1,7	+10,9	100,1	- 6,0	100,8	- 4,1	(104,1)
	OKT	114,3	+ 4,4	+ 5,0	103,0	+ 2,9	102,9	+ 2,1	(104,5)
	NOV	111,1	+ 4,9	- 2,8	106,2	+ 3,1	104,8	+ 1,8	(105,0)
	DEZ	106,3	+ 5,0	- 4,3	105,5	- 0,7	106,9	+ 2,0	(105,4)
VERARBEITENDE INDUSTRIE (OHNE NAHRUNGS- UND GENUSSMITTELINDUSTRIE) AUSLAND									
1971	DEZ	109,9	- 4,3	+ 4,1	100,1	- 5,7	98,1	- 6,4	104,9
1972	JAN	96,0	+ 4,6	-12,6	106,8	+ 6,7	106,7	+ 8,8	(105,3)
	FEB	104,5	+ 7,8	+ 8,9	109,0	+ 2,1	108,5	+ 1,7	(105,7)
	MAR	116,8	+ 1,5	+11,8	108,2	- 0,7	107,3	- 1,1	(106,3)
	APR	103,9	+ 0,1	-11,0	102,2	- 5,5	104,2	- 2,9	(107,1)
	MAI	109,2	+ 6,5	+ 5,1	111,9	+ 9,5	111,6	+ 7,1	(108,1)
	JUN	114,7	+ 5,4	+ 5,0	110,3	- 1,4	109,8	- 1,6	(109,3)
	JUL	103,6	- 3,4	- 9,7	104,5	- 5,3	105,3	- 4,1	(110,7)
	AUG	100,2	+12,6	- 3,3	114,7	+ 9,8	113,4	+ 7,7	(112,4)
	SEP	117,7	+ 2,7	+17,5	111,9	- 2,4	112,8	- 0,5	(114,3)
	OKT	121,3	+15,9	+ 3,1	116,9	+ 4,5	116,0	+ 2,8	(116,6)
	NOV	122,5	+16,0	+ 1,0	122,0	+ 4,4	121,1	+ 4,4	(119,1)
	DEZ	130,8	+19,0	+ 6,8	121,1	- 0,7	123,6	+ 2,1	(122,0)
GRUNDSTOFF- UND PRODUKTIONSGÜTERINDUSTRIEN INSGESAMT									
1971	DEZ	93,5	- 1,8	- 7,1	100,2	+ 0,2	97,2	- 1,8	100,2
1972	JAN	90,1	+ 2,9	- 3,6	101,2	+ 1,0	101,3	+ 4,2	(100,6)
	FEB	94,4	+ 3,9	+ 4,8	103,2	+ 2,0	102,7	+ 1,4	(101,0)
	MAR	107,8	+ 2,3	+14,2	104,8	+ 1,6	104,2	+ 1,5	(101,5)
	APR	99,7	- 0,9	- 7,5	98,0	- 6,5	100,3	- 3,7	(102,0)
	MAI	105,3	+ 7,2	+ 5,6	106,3	+ 8,5	105,5	+ 5,2	(102,6)
	JUN	108,9	+ 4,7	+ 3,4	105,6	- 0,7	104,3	- 1,1	(103,3)
	JUL	103,4	+ 0,5	- 5,1	98,8	- 6,4	100,1	- 4,0	(104,1)
	AUG	104,2	+ 6,1	+ 0,8	105,8	+ 7,1	104,5	+ 4,4	(104,9)
	SEP	109,6	+ 2,8	+ 5,2	102,6	- 3,0	103,2	- 1,2	(105,8)
	OKT	114,5	+ 9,3	+ 4,5	106,0	+ 3,3	105,4	+ 2,1	(106,7)
	NOV	111,0	+10,2	- 3,1	109,7	+ 3,5	108,6	+ 3,0	(107,8)
	DEZ	102,0	+ 9,1	- 8,1	108,4	- 1,2	110,3	+ 1,6	(108,9)
GRUNDSTOFF- UND PRODUKTIONSGÜTERINDUSTRIEN INLAND									
1971	DEZ	88,8	- 3,4	-11,3	97,9	- 0,5	95,0	- 2,6	98,5
1972	JAN	87,2	+ 2,2	- 1,8	99,7	+ 1,8	99,9	+ 5,2	(98,7)
	FEB	91,1	+ 3,2	+ 4,5	101,4	+ 1,7	100,9	+ 1,0	(99,0)
	MAR	104,4	+ 1,7	+14,6	102,9	+ 1,5	102,2	+ 1,3	(99,4)
	APR	98,5	- 0,2	- 5,7	96,6	- 6,1	98,8	- 3,3	(99,8)
	MAI	102,8	+ 6,2	+ 4,4	103,6	+ 7,2	102,6	+ 3,8	(100,2)
	JUN	106,5	+ 3,0	+ 3,6	102,8	- 0,8	101,9	- 0,7	(100,6)
	JUL	101,4	- 0,9	- 4,8	95,6	- 7,0	96,8	- 5,0	(101,1)
	AUG	102,0	+ 5,3	+ 0,6	102,6	+ 7,3	101,2	+ 4,5	(101,5)
	SEP	106,7	+ 0,3	+ 4,6	98,5	- 4,0	99,2	- 2,0	(102,0)
	OKT	111,3	+ 6,4	+ 4,3	101,3	+ 2,8	100,9	+ 1,7	(102,6)
	NOV	106,8	+ 6,7	- 4,0	104,5	+ 3,2	103,2	+ 2,3	(103,1)
	DEZ	95,0	+ 7,0	-11,0	103,5	- 1,0	105,3	+ 2,0	(103,6)
GRUNDSTOFF- UND PRODUKTIONSGÜTERINDUSTRIEN AUSLAND									
1971	DEZ	111,0	+ 3,9	+ 7,1	109,2	+ 2,3	105,5	+ 0,4	107,5
1972	JAN	102,0	+ 6,4	- 8,1	108,1	- 1,0	107,8	+ 2,2	(108,2)
	FEB	106,1	+ 6,0	+ 4,0	110,1	+ 1,9	109,4	+ 1,5	(109,0)
	MAR	120,5	+ 4,8	+13,6	112,6	+ 2,3	112,3	+ 2,7	(110,0)
	APR	104,5	- 2,5	-13,3	103,2	- 8,3	106,4	- 5,3	(111,1)
	MAI	115,1	+11,6	+10,1	117,1	+13,5	117,1	+10,1	(112,4)
	JUN	118,2	+11,0	+ 2,7	116,3	- 0,7	113,8	- 2,8	(113,9)
	JUL	111,1	+ 5,4	- 6,0	110,8	- 4,7	112,5	- 1,1	(115,6)
	AUG	113,3	+ 9,4	+ 2,0	118,2	+ 6,7	117,2	+ 4,2	(117,5)
	SEP	120,9	+ 9,7	+ 6,7	117,6	- 0,5	118,1	+ 0,8	(119,7)
	OKT	127,0	+19,1	+ 5,0	123,5	+ 5,0	122,2	+ 3,5	(122,2)
	NOV	127,1	+22,7	+ 0,1	129,4	+ 4,8	128,9	+ 5,5	(124,9)
	DEZ	127,5	+14,9	+ 0,3	126,5	- 2,2	128,8	- 0,1	(127,9)

5. UMSATZE DER INDUSTRIE UND DES BAUHAUPTGEBERES

5.2. VOLUMENINDEX (1970 = 100)

JAHR	MONAT	ORIGINALWERT			SAISONBEREINIGTER WERT		SAISON- UND ARBEITSTÄGLICH BEREINIGTER WERT		GLATTE KOMPONENTE
		INDEX	VERÄNDERUNG VORJAHR	IN O/O GEGEN VORMONAT	INDEX	VERÄNDERUNG IN O/O GEGEN VORMONAT	INDEX	VERÄNDERUNG IN O/O GEGEN VORMONAT	INDEX
INVESTITIONSGÜTERINDUSTRIEN INSGESAMT									
1971	DEZ	112,2	- 5,8	+ 6,5	99,0	- 3,1	96,9	- 4,7	101,8
1972	JAN	90,3	+ 0,4	-19,5	102,5	+ 3,5	102,8	+ 6,1	(101,8)
	FEB	96,7	+ 3,3	+ 7,1	104,8	+ 2,2	104,3	+ 1,5	(101,9)
	MAR	110,1	- 0,2	+13,9	104,1	- 0,7	103,1	- 1,2	(102,1)
	APR	98,3	- 1,6	-10,7	99,3	- 4,6	101,2	- 1,8	(102,4)
	MAI	102,7	+ 3,2	+ 4,5	106,0	+ 6,7	104,9	+ 3,7	(102,8)
	JUN	111,8	+ 3,2	+ 8,9	106,5	+ 0,5	106,6	+ 1,6	(103,4)
	JUL	95,4	- 6,6	-14,7	97,1	- 8,8	98,1	- 8,0	(104,1)
	AUG	93,1	+10,6	- 2,4	109,3	+12,6	107,7	+ 9,8	(105,0)
	SEP	109,5	- 3,3	+17,6	101,1	- 7,5	102,1	- 5,2	(106,1)
	OKT	112,7	+ 6,5	+ 2,9	106,1	+ 4,9	105,9	+ 3,7	(107,3)
	NOV	114,5	+ 8,6	+ 1,6	110,4	+ 4,1	108,8	+ 2,7	(108,7)
	DEZ	125,0	+11,4	+ 9,2	111,8	+ 1,3	113,3	+ 4,1	(110,4)
INVESTITIONSGÜTERINDUSTRIEN INLAND									
1971	DEZ	112,8	- 4,5	+ 7,4	100,8	- 0,2	97,6	- 3,2	101,2
1972	JAN	89,6	- 0,7	-20,6	101,3	+ 0,5	101,6	+ 4,1	(101,2)
	FEB	94,6	+ 1,3	+ 5,6	103,6	+ 2,3	103,1	+ 1,5	(101,2)
	MAR	108,6	- 0,3	+14,8	103,5	- 0,1	102,5	- 0,6	(101,3)
	APR	96,6	- 3,0	-11,0	98,6	- 4,7	100,6	- 1,9	(101,5)
	MAI	101,3	+ 2,8	+ 4,9	104,8	+ 6,3	103,1	+ 2,5	(101,7)
	JUN	111,0	+ 3,4	+ 9,6	106,3	+ 1,4	105,3	+ 2,1	(102,1)
	JUL	93,4	- 5,9	-15,9	95,9	- 9,8	97,5	- 7,4	(102,5)
	AUG	93,2	+ 8,5	- 0,2	107,6	+12,2	105,9	+ 8,6	(103,1)
	SEP	106,6	- 4,3	+14,4	98,1	- 8,8	99,2	- 6,3	(103,7)
	OKT	110,4	+ 3,0	+ 3,6	102,4	+ 4,4	102,5	+ 3,3	(104,5)
	NOV	111,7	+ 6,4	+ 1,2	106,9	+ 4,4	105,0	+ 2,4	(105,4)
	DEZ	120,6	+ 6,9	+ 8,0	108,2	+ 1,2	109,4	+ 4,2	(106,5)
INVESTITIONSGÜTERINDUSTRIEN AUSLAND									
1971	DEZ	110,2	- 9,2	+ 3,9	94,2	-10,5	93,4	-10,3	103,0
1972	JAN	91,7	+ 3,3	-16,8	105,4	+11,9	105,4	+12,8	(103,2)
	FEB	102,5	+ 9,3	+11,8	108,2	+ 2,7	107,9	+ 2,4	(103,5)
	MAR	114,1	+ 0,4	+11,3	105,7	- 2,3	104,4	- 3,2	(104,0)
	APR	102,6	+ 1,9	-10,1	101,2	- 4,3	102,7	- 1,6	(104,7)
	MAI	106,5	+ 4,3	+ 3,8	109,1	+ 7,8	108,8	+ 5,9	(105,6)
	JUN	113,9	+ 3,1	+ 6,9	107,1	- 1,8	108,5	- 0,3	(106,7)
	JUL	100,1	- 7,6	-12,1	100,8	- 5,9	101,0	- 6,9	(108,1)
	AUG	93,1	+16,5	- 7,0	113,5	+12,6	112,0	+10,9	(109,8)
	SEP	116,2	- 0,7	+24,8	108,9	- 4,1	110,0	- 1,8	(111,8)
	OKT	118,1	+15,7	+ 1,6	114,3	+ 5,0	113,7	+ 3,4	(114,2)
	NOV	120,6	+13,7	+ 2,1	118,6	+ 3,8	117,4	+ 3,3	(116,9)
	DEZ	136,0	+23,4	+12,8	120,0	+ 1,2	122,4	+ 4,3	(120,0)
VERBRAUCHSGÜTERINDUSTRIEN INSGESAMT									
1971	DEZ	100,3	+ 3,9	-13,1	106,6	- 0,8	103,6	- 2,5	107,1
1972	JAN	102,8	+ 8,0	+ 2,5	108,9	+ 2,2	108,8	+ 5,0	(107,5)
	FEB	107,9	+ 8,3	+ 5,0	109,8	+ 0,8	109,2	+ 0,4	(107,9)
	MAR	119,8	+ 3,0	+11,0	110,3	+ 0,5	109,8	+ 0,5	(108,2)
	APR	106,6	+ 0,1	-11,0	103,9	- 5,8	106,5	- 3,0	(108,4)
	MAI	103,2	+ 6,7	- 3,2	111,5	+ 7,3	110,8	+ 4,0	(108,6)
	JUN	102,8	+ 6,1	- 0,4	111,3	- 0,2	110,0	- 0,7	(108,7)
	JUL	96,6	- 0,6	- 6,0	103,2	- 7,3	104,4	- 5,1	(108,8)
	AUG	101,6	+ 7,1	+ 5,2	111,0	+ 7,6	109,7	+ 5,1	(108,7)
	SEP	116,5	+ 0,5	+14,7	106,2	- 4,3	106,9	- 2,6	(108,6)
	OKT	125,5	+ 4,3	+ 7,7	108,0	+ 1,7	107,2	+ 0,3	(108,4)
	NOV	117,0	+ 1,4	- 6,8	108,9	+ 0,8	107,8	+ 0,6	(108,1)
	DEZ	99,5	- 0,8	-15,0	105,7	- 2,9	108,2	+ 0,4	(107,6)
VERBRAUCHSGÜTERINDUSTRIEN INLAND									
1971	DEZ	99,7	+ 3,7	-14,3	106,1	- 1,2	103,2	- 2,8	107,0
1972	JAN	102,7	+ 8,2	+ 3,0	108,7	+ 2,5	108,7	+ 5,3	(107,4)
	FEB	107,5	+ 8,8	+ 4,7	109,8	+ 1,0	109,2	+ 0,5	(107,8)
	MAR	119,6	+ 3,7	+11,3	110,5	+ 0,6	109,9	+ 0,6	(108,1)
	APR	106,2	+ 0,4	-11,2	103,8	- 6,1	106,3	- 3,3	(108,3)
	MAI	102,6	+ 7,1	- 3,4	111,3	+ 7,2	110,6	+ 4,0	(108,5)
	JUN	101,9	+ 6,4	- 0,7	111,2	- 0,1	110,1	- 0,5	(108,5)
	JUL	96,0	+ 0,0	- 5,8	103,2	- 7,2	104,2	- 5,4	(108,5)
	AUG	101,4	+ 7,4	+ 5,6	110,9	+ 7,5	109,4	+ 5,0	(108,3)
	SEP	116,5	+ 0,2	+14,9	105,7	- 4,7	106,4	- 2,7	(108,0)
	OKT	125,7	+ 3,8	+ 7,9	107,2	+ 1,4	106,4	+ 0,0	(107,6)
	NOV	116,6	+ 0,3	- 7,2	107,5	+ 0,3	106,4	+ 0,0	(107,1)
	DEZ	98,1	- 1,6	-15,9	104,4	- 2,9	106,9	+ 0,5	(106,4)
VERBRAUCHSGÜTERINDUSTRIEN AUSLAND									
1971	DEZ	104,9	+ 5,2	- 3,3	110,2	+ 1,6	106,7	- 0,5	108,5
1972	JAN	104,0	+ 6,9	- 0,9	110,3	+ 0,1	110,5	+ 3,6	(108,7)
	FEB	111,3	+ 5,3	+ 7,0	110,5	+ 0,2	109,6	- 0,8	(108,9)
	MAR	121,4	- 2,1	+ 9,1	109,1	- 1,3	109,1	- 0,5	(109,2)
	APR	109,5	- 2,1	- 9,8	105,3	- 3,5	107,8	- 1,2	(109,6)
	MAI	108,1	+ 4,8	- 1,3	112,9	+ 7,2	112,2	+ 4,1	(110,1)
	JUN	109,5	+ 3,8	+ 1,3	112,4	- 0,4	109,4	- 2,5	(110,7)
	JUL	101,7	- 5,0	- 7,1	103,9	- 7,6	106,0	- 3,1	(111,4)
	AUG	103,4	+ 4,1	+ 1,7	111,9	+ 7,7	111,3	+ 5,0	(112,2)
	SEP	117,1	+ 3,5	+13,2	110,7	- 1,1	110,9	- 0,4	(113,3)
	OKT	123,9	+ 8,8	+ 5,8	114,3	+ 3,3	113,1	+ 2,0	(114,4)
	NOV	120,4	+11,0	- 2,8	119,5	+ 4,5	119,7	+ 5,8	(115,8)
	DEZ	110,5	+ 5,3	- 8,2	116,5	- 2,5	118,0	- 1,4	(117,3)

5. UMSATZE DER INDUSTRIE UND DES BAUHAUPTGEWERBES

5.2. VOLUMENINDEX (1970 = 100)

JAHR	MONAT	ORIGINALWERT			SAISONBEREINIGTER WERT		SAISON- UND ARBEITSTÄEGLICH BEREINIGTER WERT		GLATTE KOMPONENTE
		INDEX	VERÄNDERUNG VORJAHR	IN 0/0 GEGEN VORMONAT	INDEX	VERÄNDERUNG IN 0/0 GEGEN VORMONAT	INDEX	VERÄNDERUNG IN 0/0 GEGEN VORMONAT	INDEX
INDUSTRIE DER STEINE UND ERDEN INSGESAMT									
1971	DEZ	98,4	- 7,2	-12,0	109,4	+ 6,1	103,1	+ 0,0	108,0
1972	JAN	62,6	+15,7	-36,4	110,6	+ 1,1	110,2	+ 6,9	(108,7)
	FEB	72,2	+ 5,4	+15,3	114,5	+ 3,5	114,7	+ 4,1	(109,3)
	MAR	107,3	+25,5	+48,6	122,6	+ 7,1	120,0	+ 4,6	(109,9)
	APR	111,0	+ 3,5	+ 3,4	109,9	-10,4	112,1	- 6,6	(110,5)
	MAI	120,8	+ 7,2	+ 8,8	112,5	+ 2,4	111,5	- 0,5	(111,1)
	JUN	127,0	+ 5,7	+ 5,1	113,5	+ 0,9	109,5	- 1,8	(111,7)
	JUL	123,6	- 0,5	- 2,7	102,1	-10,0	104,9	- 4,2	(112,2)
	AUG	125,3	+ 5,5	+ 1,4	110,7	+ 8,4	109,0	+ 3,9	(112,7)
	SEP	131,0	+ 3,4	+ 4,5	106,6	- 3,7	109,1	+ 0,1	(113,1)
	OKT	138,6	+10,0	+ 5,8	114,4	+ 7,3	114,3	+ 4,8	(113,4)
	NOV	124,8	+11,6	-10,0	115,0	+ 0,5	112,8	- 1,3	(113,7)
	DEZ	105,9	+ 7,6	-15,1	115,9	+ 0,8	116,5	+ 3,3	(113,8)
INDUSTRIE DER STEINE UND ERDEN INLAND									
1971	DEZ	98,3	- 7,4	-12,2	109,4	+ 6,1	103,1	- 0,2	108,4
1972	JAN	61,2	+16,3	-37,7	110,7	+ 1,2	110,3	+ 7,0	(109,0)
	FEB	71,3	+ 5,6	+16,5	114,7	+ 3,6	115,1	+ 4,4	(109,6)
	MAR	106,9	+26,5	+49,9	123,1	+ 7,3	120,3	+ 4,5	(110,2)
	APR	111,0	+ 3,6	+ 3,8	110,0	-10,6	112,3	- 6,7	(110,8)
	MAI	121,1	+ 7,5	+ 9,1	112,9	+ 2,6	112,0	- 0,3	(111,3)
	JUN	127,5	+ 6,2	+ 5,3	113,7	+ 0,7	109,9	- 1,9	(111,8)
	JUL	124,5	- 0,2	- 2,4	102,4	- 9,9	105,1	- 4,4	(112,2)
	AUG	125,6	+ 5,5	+ 0,9	110,6	+ 8,0	108,8	+ 3,5	(112,5)
	SEP	131,5	+ 0,7	+ 4,7	105,7	- 4,4	108,3	- 0,5	(112,8)
	OKT	139,1	+10,0	+ 5,8	114,3	+ 8,1	114,3	+ 5,5	(112,9)
	NOV	124,3	+11,0	-10,6	114,3	+ 0,0	111,8	- 2,2	(113,0)
	DEZ	105,3	+ 7,1	-15,3	115,3	+ 0,9	115,9	+ 3,7	(112,8)
INDUSTRIE DER STEINE UND ERDEN AUSLAND									
1971	DEZ	100,7	- 4,1	- 5,3	108,5	+ 3,1	100,9	- 3,4	107,3
1972	JAN	102,1	+ 8,0	+ 1,4	115,0	+ 6,0	114,2	+13,2	(107,5)
	FEB	97,8	+ 2,9	- 4,2	107,4	- 6,6	106,9	- 6,4	(107,9)
	MAR	118,4	+ 4,7	+21,1	118,8	+10,6	117,2	+ 9,6	(108,5)
	APR	113,4	+ 3,1	- 4,2	106,6	-10,3	110,2	- 6,0	(109,3)
	MAI	115,2	+ 3,1	+ 1,6	108,3	+ 1,6	105,8	- 4,0	(110,5)
	JUN	119,5	- 1,5	+ 0,3	113,4	+ 4,7	107,5	+ 1,6	(112,0)
	JUL	98,2	- 8,1	-15,0	97,6	-13,9	102,1	- 5,0	(113,8)
	AUG	119,8	+ 6,3	+22,0	116,8	+19,7	115,0	+12,6	(116,0)
	SEP	118,4	+ 7,2	- 1,2	111,0	- 5,0	114,5	- 0,4	(118,6)
	OKT	126,3	+13,7	+ 6,7	118,8	+ 7,0	117,7	+ 2,8	(121,7)
	NOV	138,9	+30,7	+10,0	136,5	+14,9	134,8	+14,5	(125,3)
	DEZ	123,2	+22,3	-11,3	129,4	- 5,2	131,4	- 2,5	(129,4)
STAHL- UND WARMWALZWERKE (MENGENINDEX) INSGESAMT									
1971	DEZ	78,5	- 7,9	+ 0,9	86,1	+ 4,6	83,8	+ 2,3	85,9
1972	JAN	77,3	-10,0	- 1,5	83,1	- 3,5	83,8	+ 0,0	(86,1)
	FEB	84,0	- 4,8	+ 8,7	86,9	+ 4,6	86,6	+ 3,3	(86,5)
	MAR	91,2	- 6,4	+ 8,6	87,5	+ 0,7	87,0	+ 0,5	(87,1)
	APR	88,8	- 1,9	- 2,6	85,1	- 2,7	86,5	- 0,6	(88,0)
	MAI	93,5	+ 8,5	+ 5,3	95,2	+11,9	93,8	+ 8,4	(89,0)
	JUN	96,6	+ 2,8	+ 3,3	93,3	- 2,0	92,8	- 1,1	(90,3)
	JUL	89,4	- 1,3	- 7,5	87,7	- 6,0	88,7	- 4,4	(91,8)
	AUG	98,2	+11,0	+ 9,8	97,1	+10,7	95,9	+ 8,1	(93,6)
	SEP	104,1	+ 8,9	+ 6,0	97,0	- 0,1	96,9	+ 1,0	(95,6)
	OKT	99,4	+18,5	- 4,5	98,6	+ 1,6	98,7	+ 1,9	(97,9)
	NOV	97,4	+25,2	- 2,0	101,9	+ 3,3	100,8	+ 2,1	(100,5)
	DEZ	91,6	+16,7	- 6,0	99,6	- 2,3	101,6	+ 0,8	(103,4)
STAHL- UND WARMWALZWERKE (MENGENINDEX) INLAND									
1971	DEZ	71,6	-10,6	- 4,9	81,2	+ 2,9	79,3	+ 0,8	81,4
1972	JAN	75,5	-12,3	+ 5,4	78,7	- 3,1	79,3	+ 0,0	(81,5)
	FEB	81,2	- 6,0	+ 7,5	81,9	+ 4,1	81,6	+ 2,9	(81,7)
	MAR	88,1	- 7,0	+ 8,5	82,8	+ 1,1	82,2	+ 0,7	(82,0)
	APR	84,2	- 1,9	- 4,4	80,4	- 2,9	81,5	- 0,9	(82,4)
	MAI	89,4	+ 8,9	+ 6,2	90,1	+12,1	88,6	+ 8,7	(82,8)
	JUN	88,8	+ 0,9	- 0,7	86,3	- 4,2	86,0	- 2,9	(83,3)
	JUL	85,5	+ 0,6	- 3,7	82,8	- 4,1	83,8	- 2,6	(83,9)
	AUG	86,4	+ 4,9	+ 1,1	86,5	+ 4,5	85,1	+ 1,6	(84,5)
	SEP	88,1	- 0,6	+ 2,0	83,3	- 3,7	83,8	- 1,5	(85,2)
	OKT	84,2	+11,8	- 4,4	85,7	+ 2,9	85,9	+ 2,5	(85,9)
	NOV	84,3	+12,0	+ 0,1	87,7	+ 2,3	86,3	+ 0,5	(86,7)
	DEZ	74,2	+ 3,6	-12,0	83,9	- 4,3	86,1	- 0,2	(87,4)
STAHL- UND WARMWALZWERKE (MENGENINDEX) AUSLAND									
1971	DEZ	98,6	- 1,6	+15,9	99,8	+ 8,8	95,1	+ 4,6	96,3
1972	JAN	82,5	- 3,4	-16,3	95,9	- 3,9	96,0	+ 0,9	(96,5)
	FEB	92,3	- 1,3	+11,9	101,5	+ 5,8	101,7	+ 5,9	(97,0)
	MAR	100,4	- 4,7	+ 8,8	99,9	- 1,6	99,8	- 1,9	(98,1)
	APR	102,4	- 1,8	+ 2,0	96,9	- 3,0	99,8	+ 0,0	(99,8)
	MAI	105,2	+ 7,0	+ 2,7	107,3	+10,7	106,7	+ 6,9	(102,2)
	JUN	119,7	+ 7,4	+13,8	114,0	+ 6,2	110,8	+ 3,8	(105,2)
	JUL	100,8	- 5,8	-15,8	101,8	-10,7	103,7	- 6,4	(109,1)
	AUG*	132,7	+24,5	+31,6	131,6	+29,3	131,4	+26,7	(113,8)
	SEP*	151,1	+30,3	+13,9	139,1	+ 5,7	138,7	+ 5,6	(119,4)
	OKT	144,1	+56,5	- 4,6	137,4	- 1,2	136,8	- 1,4	(126,0)
	NOV	135,7	+59,5	- 5,8	141,3	+ 2,8	141,0	+ 3,1	(133,7)
	DEZ	142,7	+44,7	+ 5,2	144,1	+ 2,0	145,1	+ 2,9	(142,5)

5. UMSATZE DER INDUSTRIE UND DES BAUHAUPTGEBERBES

5.2. VOLUMENINDEX (1970 = 100)

JAHR	MONAT	ORIGINALWERT			SAISONBEREINIGTER WERT		SAISON- UND ARBEITSTÄGLICH BEREINIGTER WERT		GLATTE KOMPONENTE
		INDEX	VERÄNDERUNG VORJAHR	IN O/O GEGEN VORMONAT	INDEX	VERÄNDERUNG IN O/O GEGEN VORMONAT	INDEX	VERÄNDERUNG IN O/O GEGEN VORMONAT	INDEX
CHEMISCHE INDUSTRIE (OHNE KOHLENWERTSTOFFINDUSTRIE) INSGESAMT									
1971	DEZ	103,1	+ 6,2	- 4,6	107,3	- 0,7	104,8	- 1,2	106,6
1972	JAN	102,5	+ 9,0	- 0,6	107,7	+ 0,4	107,8	+ 2,9	(107,1)
	FEB	106,2	+ 8,9	+ 3,6	110,6	+ 2,7	109,4	+ 1,5	(107,7)
	MAR	117,0	+ 1,8	+10,2	109,4	- 1,1	109,5	+ 0,1	(108,3)
	APR	102,5	- 2,8	-12,4	101,5	- 7,2	104,8	- 4,3	(108,9)
	MAI	109,5	+ 7,8	+ 6,8	112,0	+10,3	111,9	+ 6,8	(109,5)
	JUN	112,1	+ 4,9	+ 2,4	110,5	- 1,3	109,4	- 2,2	(110,1)
	JUL	110,7	+ 5,6	- 1,2	107,1	- 3,1	108,0	- 1,3	(110,8)
	AUG	107,5	+ 7,7	- 2,9	113,1	+ 5,6	111,8	+ 3,5	(111,5)
	SEP	112,2	+ 3,5	+ 4,4	109,0	- 3,6	109,1	- 2,4	(112,2)
	OKT	120,0	+ 9,9	+ 7,0	114,1	+ 4,7	112,8	+ 3,4	(113,0)
	NOV	116,5	+ 7,8	- 2,9	116,0	+ 1,7	115,2	+ 2,1	(113,7)
	DEZ	108,3	+ 5,0	- 7,0	112,8	- 2,8	116,0	+ 0,7	(114,5)
CHEMISCHE INDUSTRIE (OHNE KOHLENWERTSTOFFINDUSTRIE) INLAND									
1971	DEZ	99,1	+ 6,9	- 9,3	106,5	- 1,5	104,3	- 1,7	106,0
1972	JAN	101,7	+ 8,3	+ 2,6	107,1	+ 0,6	107,5	+ 3,1	(106,4)
	FEB	104,5	+ 8,7	+ 2,8	110,1	+ 2,8	108,9	+ 1,3	(106,7)
	MAR	113,9	- 0,3	+ 9,0	108,0	- 1,9	108,2	- 0,6	(107,0)
	APR	101,8	- 2,8	-10,6	101,1	- 6,4	104,3	- 3,6	(107,4)
	MAI	106,2	+ 5,4	+ 4,3	109,6	+ 8,4	109,0	+ 4,5	(107,7)
	JUN	109,1	+ 0,6	+ 2,7	107,9	- 1,6	107,3	- 1,6	(108,1)
	JUL	108,1	+ 1,8	- 0,9	103,3	- 4,3	104,1	- 3,0	(108,5)
	AUG	106,1	+ 5,6	- 1,9	110,6	+ 7,1	109,2	+ 4,9	(108,8)
	SEP	111,4	+ 0,8	+ 5,0	106,2	- 4,0	106,0	- 2,9	(109,2)
	OKT	118,1	+ 5,6	+ 6,0	109,9	+ 3,5	108,8	+ 2,6	(109,6)
	NOV	113,6	+ 3,9	- 3,8	111,9	+ 1,8	110,9	+ 1,9	(109,9)
	DEZ	102,0	+ 2,9	-10,2	109,3	- 2,3	112,4	+ 1,4	(110,3)
CHEMISCHE INDUSTRIE (OHNE KOHLENWERTSTOFFINDUSTRIE) AUSLAND									
1971	DEZ	112,3	+ 4,9	+ 6,5	108,7	+ 0,2	105,8	- 0,5	108,1
1972	JAN	105,7	+12,0	- 5,9	110,7	+ 1,8	109,8	+ 3,8	(109,1)
	FEB	110,1	+ 9,4	+ 4,2	111,4	+ 0,6	110,4	+ 0,5	(110,2)
	MAR	124,3	+ 6,7	+12,9	113,4	+ 1,8	113,2	+ 2,5	(111,3)
	APR	104,2	- 2,8	-16,2	102,2	- 9,9	105,9	- 6,4	(112,5)
	MAI	117,3	+13,8	+12,6	118,6	+16,0	119,7	+13,0	(113,8)
	JUN	119,0	+15,1	+ 1,4	116,2	- 2,0	114,2	- 4,6	(115,1)
	JUL	116,7	+14,6	- 1,9	116,0	- 0,2	117,2	+ 2,6	(116,5)
	AUG	110,8	+12,5	- 5,1	118,4	+ 2,1	117,1	- 0,1	(117,9)
	SEP	114,1	+10,0	+ 3,0	115,9	- 2,1	116,9	- 0,2	(119,4)
	OKT	124,6	+20,7	+ 9,2	123,7	+ 6,7	121,6	+ 4,0	(121,0)
	NOV	123,3	+17,0	- 1,0	125,9	+ 1,8	125,5	+ 3,2	(122,6)
	DEZ	122,9	+ 9,4	- 0,3	120,6	- 4,2	124,5	- 0,8	(124,3)
MASCHINENBAU INSGESAMT									
1971	DEZ	119,8	- 4,4	+19,6	96,8	- 2,3	94,1	- 4,2	97,6
1972	JAN	88,1	+ 0,2	-26,5	100,4	+ 3,7	100,0	+ 6,3	(97,4)
	FEB	89,0	+ 2,1	+ 1,0	99,4	- 1,0	99,2	- 0,8	(97,3)
	MAR	101,1	- 3,4	+13,6	98,6	- 0,8	97,6	- 1,6	(97,3)
	APR	91,6	- 5,2	- 9,4	93,4	- 5,3	95,7	- 1,9	(97,4)
	MAI	94,2	- 2,1	+ 2,8	98,4	+ 5,4	98,3	+ 2,7	(97,5)
	JUN	106,8	+ 1,0	+13,4	100,5	+ 2,1	99,0	+ 0,7	(97,8)
	JUL	94,4	- 5,4	-11,6	93,4	- 7,1	94,2	- 4,8	(98,2)
	AUG	88,8	+ 1,7	- 5,9	100,1	+ 7,2	99,4	+ 5,5	(98,8)
	SEP	97,5	- 6,3	+ 9,8	94,6	- 5,5	95,5	- 3,9	(99,4)
	OKT	101,2	+ 1,9	+ 3,8	97,4	+ 3,0	96,7	+ 1,3	(100,3)
	NOV	102,5	+ 2,3	+ 1,3	101,0	+ 3,7	100,2	+ 3,6	(101,3)
	DEZ	131,5	+ 9,8	+28,3	107,4	+ 6,3	107,9	+ 7,7	(102,5)
MASCHINENBAU INLAND									
1971	DEZ	120,7	- 2,5	+20,6	99,8	+ 1,4	96,4	- 1,2	97,2
1972	JAN	86,6	- 2,8	-28,3	98,5	- 1,3	98,1	+ 1,8	(96,8)
	FEB	87,5	- 1,1	+ 1,0	98,3	- 0,2	97,9	- 0,2	(96,4)
	MAR	98,6	- 6,3	+12,7	96,9	- 1,4	95,7	- 2,2	(96,0)
	APR	90,0	- 7,7	- 8,7	91,6	- 5,5	94,0	- 1,8	(95,6)
	MAI	92,0	- 4,4	+ 2,2	96,5	+ 5,3	96,3	+ 2,4	(95,3)
	JUN	102,0	- 2,9	+10,9	96,2	- 0,3	94,6	- 1,8	(95,0)
	JUL	90,5	- 9,0	-11,3	89,2	- 7,3	90,2	- 4,7	(94,7)
	AUG	87,8	- 0,9	- 3,0	97,5	+ 9,3	96,2	+ 6,7	(94,5)
	SEP	93,4	- 9,1	+ 6,4	90,7	- 7,0	91,7	- 4,7	(94,4)
	OKT	95,2	- 5,3	+ 1,9	90,4	- 0,3	89,9	- 2,0	(94,3)
	NOV	96,4	- 3,7	+ 1,3	94,4	+ 4,4	92,8	+ 3,2	(94,2)
	DEZ	120,9	+ 0,2	+25,4	98,8	+ 4,7	99,5	+ 7,2	(94,2)
MASCHINENBAU AUSLAND									
1971	DEZ	118,1	- 7,7	+17,4	91,5	- 8,7	89,8	- 9,5	99,6
1972	JAN	90,7	+ 5,8	-23,2	104,0	+13,7	103,5	+15,3	(99,9)
	FEB	91,6	+ 8,0	+ 1,0	101,5	- 2,4	101,3	- 2,1	(100,2)
	MAR	105,6	+ 1,9	+15,3	101,7	+ 0,2	101,4	+ 0,1	(100,6)
	APR	94,6	- 0,4	-10,4	96,7	- 4,9	98,7	- 2,7	(101,1)
	MAI	98,1	+ 2,0	+ 3,7	102,2	+ 5,7	102,3	+ 3,6	(101,7)
	JUN	115,6	+ 8,0	+17,8	108,6	+ 6,3	106,9	+ 4,5	(102,4)
	JUL	101,5	+ 1,2	-12,2	101,3	- 6,7	102,0	- 4,6	(103,2)
	AUG	90,8	+ 6,8	-10,5	105,3	+ 3,9	105,1	+ 3,0	(104,1)
	SEP	104,8	- 1,5	+15,4	101,5	- 3,6	102,6	- 2,4	(105,1)
	OKT	112,2	+15,6	+ 7,1	110,0	+ 8,4	108,8	+ 6,0	(106,2)
	NOV	113,6	+12,9	+ 1,2	112,3	+ 2,1	112,1	+ 3,0	(107,5)
	DEZ*	150,7	+27,6	+32,7	125,5	+11,8	127,9	+14,1	(108,9)

5. UMSÄTZE DER INDUSTRIE UND DES BAUHAUFGEBIERES

5.2. VOLUMENINDEX (1970 = 100)

JAHR	MONAT	ORIGINALWERT			SAISONBEREINIGTER WERT		SAISON- UND ARBEITSTÄEGLICH BEREINIGTER WERT		GLATTE KOMPONENTE
		INDEX	VERÄNDERUNG VORJAHR	IN O/O GEGEN VORMONAT	INDEX	VERÄNDERUNG IN O/O GEGEN VORMONAT	INDEX	VERÄNDERUNG IN O/O GEGEN VORMONAT	INDEX
STRASSENFAHRZEUGBAU INSGESAMT									
1971	DEZ	77,6	-30,8	-24,0	83,6	-18,0	83,1	-17,6	103,3
1972	JAN	88,3	+ 0,6	+13,8	104,2	+24,6	105,3	+26,7	(102,4)
	FEB	104,4	- 1,0	+18,2	107,1	+ 2,8	105,5	+ 0,2	(101,6)
	MAR	122,7	+ 1,6	+17,5	110,3	+ 3,0	109,6	+ 3,9	(100,9)
	APR	108,4	- 3,5	-11,7	97,6	-11,5	98,3	-10,3	(100,5)
	MAI	110,5	- 1,4	+ 1,9	108,0	+10,7	105,2	+ 7,0	(100,3)
	JUN	114,6	- 3,5	+ 3,7	104,9	- 2,9	107,2	+ 1,9	(100,5)
	JUL	87,3	-23,8	-23,8	90,8	-13,4	91,9	-14,3	(100,9)
	AUG	81,0	+25,0	- 7,2	105,1	+15,7	102,6	+11,6	(101,7)
	SEP	100,7	-10,3	+24,3	97,3	- 7,4	99,0	- 3,5	(103,0)
	OKT	119,1	+ 6,3	+18,3	106,2	+ 9,1	105,6	+ 6,7	(104,7)
	NOV	117,0	+14,6	- 1,8	115,2	+ 8,5	112,9	+ 6,9	(106,9)
	DEZ	101,5	+30,8	-13,2	108,3	- 6,0	112,0	- 0,8	(109,7)
STRASSENFAHRZEUGBAU INLAND									
1971	DEZ	72,5	-33,7	-25,0	81,2	-14,5	78,0	-17,6	98,6
1972	JAN	84,5	- 0,2	+16,6	100,3	+23,5	101,3	+29,9	(98,1)
	FEB	97,4	- 4,5	+15,3	103,1	+ 2,8	102,2	+ 0,9	(97,7)
	MAR	125,2	+ 2,1	+28,5	107,4	+ 4,2	105,6	+ 3,3	(97,6)
	APR	107,1	- 2,5	-14,5	97,2	- 9,5	98,2	- 7,0	(97,6)
	MAI	113,5	- 0,4	+ 6,0	105,7	+ 8,7	101,7	+ 3,6	(97,9)
	JUN	114,3	- 1,2	+ 0,7	105,8	+ 0,1	105,7	+ 3,9	(98,5)
	JUL	84,7	-18,0	-25,9	87,1	-17,7	89,2	-15,6	(99,3)
	AUG	80,9	+23,9	- 4,5	111,9	+28,5	109,1	+22,3	(100,4)
	SEP	94,4	-12,8	+16,7	91,9	-17,9	94,6	-13,3	(101,9)
	OKT	116,5	+ 5,7	+23,4	103,4	+12,5	103,2	+ 9,1	(103,7)
	NOV	106,8	+10,4	- 8,3	105,1	+ 1,6	102,9	- 0,3	(106,0)
	DEZ	99,8	+37,7	- 6,6	107,7	+ 2,5	110,7	+ 7,6	(108,6)
STRASSENFAHRZEUGBAU AUSLAND									
1971	DEZ	84,0	-27,6	-22,7	87,8	-17,9	90,2	-14,2	107,3
1972	JAN	93,1	+ 1,5	+10,8	106,2	+21,0	108,0	+19,7	(106,1)
	FEB	113,1	+ 2,7	+21,5	112,8	+ 6,2	110,6	+ 2,4	(105,0)
	MAR	119,6	+ 1,0	+ 5,7	111,5	- 1,2	111,7	+ 1,0	(104,1)
	APR	110,0	- 4,6	- 8,0	99,2	-11,0	99,0	-11,4	(103,5)
	MAI	106,8	- 2,6	- 2,9	108,6	+ 9,5	107,1	+ 8,2	(103,1)
	JUN	114,8	- 6,2	+ 7,5	105,1	- 3,2	110,4	+ 3,1	(103,1)
	JUL	90,4	-29,5	-21,3	92,5	-12,0	92,5	-16,2	(103,5)
	AUG	81,1	+26,1	-10,3	106,1	+14,7	103,6	+12,0	(104,4)
	SEP	108,6	- 7,5	+33,9	102,4	- 3,5	102,9	- 0,7	(105,8)
	OKT	122,4	+ 7,1	+12,7	110,8	+ 8,2	109,9	+ 6,8	(107,7)
	NOV	129,7	+19,3	+ 6,0	125,6	+13,4	123,5	+12,4	(110,3)
	DEZ	103,6	+23,3	-20,1	109,5	-12,8	114,2	- 7,5	(113,6)
ELEKTROTECHNISCHE INDUSTRIE INSGESAMT									
1971	DEZ	125,3	+ 2,5	+ 8,6	107,9	- 0,8	105,4	- 2,7	107,7
1972	JAN	95,3	+ 6,4	-23,9	108,4	+ 0,5	107,8	+ 2,3	(108,2)
	FEB	102,5	+11,2	+ 7,6	111,3	+ 2,7	111,2	+ 3,2	(108,9)
	MAR	114,8	+ 2,2	+12,0	108,9	- 2,2	108,6	- 2,3	(109,6)
	APR	100,3	+ 1,9	-12,6	106,7	- 2,0	108,9	+ 0,3	(110,3)
	MAI	104,3	+ 8,6	+ 4,0	112,3	+ 5,2	111,6	+ 2,5	(111,2)
	JUN	122,3	+14,7	+17,3	118,7	+ 5,7	116,8	+ 4,7	(112,1)
	JUL	104,1	+ 5,9	-14,9	110,2	- 7,2	111,4	- 4,6	(113,1)
	AUG	102,4	+10,6	- 1,6	115,5	+ 4,8	115,0	+ 3,2	(114,3)
	SEP	124,6	+ 0,1	+21,7	108,0	- 6,5	109,1	- 5,1	(115,5)
	OKT	119,9	+ 8,3	- 3,8	115,4	+ 6,9	115,0	+ 5,4	(116,9)
	NOV	125,0	+ 8,3	+ 4,3	117,9	+ 2,2	117,4	+ 2,1	(118,3)
	DEZ	142,9	+14,0	+14,3	124,3	+ 5,4	124,5	+ 6,0	(119,9)
ELEKTROTECHNISCHE INDUSTRIE INLAND									
1971	DEZ	125,7	+ 3,8	+ 8,9	109,0	+ 0,7	106,4	- 1,2	107,6
1972	JAN	96,4	+ 5,5	-23,3	108,0	- 0,9	107,7	+ 1,2	(108,2)
	FEB	103,0	+11,7	+ 6,8	111,9	+ 3,6	111,3	+ 3,3	(108,8)
	MAR	113,5	+ 1,8	+10,2	108,3	- 3,2	108,4	- 2,6	(109,5)
	APR	99,4	+ 1,7	-12,4	106,6	- 1,6	108,7	+ 0,3	(110,2)
	MAI	103,0	+ 7,6	+ 3,6	111,7	+ 4,8	110,7	+ 1,8	(111,0)
	JUN	122,7	+15,6	+19,1	119,4	+ 6,9	117,3	+ 6,0	(111,8)
	JUL	102,2	+ 5,0	-16,7	109,1	- 8,6	110,5	- 5,8	(112,7)
	AUG	102,0	+10,2	- 0,2	114,9	+ 5,3	114,2	+ 3,3	(113,7)
	SEP	123,6	+ 0,9	+21,2	107,6	- 6,4	108,5	- 5,0	(114,8)
	OKT	121,0	+ 6,5	- 2,1	114,4	+ 6,3	113,9	+ 5,0	(116,0)
	NOV	123,7	+ 7,2	+ 2,2	116,2	+ 1,6	115,8	+ 1,7	(117,2)
	DEZ	141,0	+12,2	+14,0	123,0	+ 5,9	123,1	+ 6,3	(118,5)
ELEKTROTECHNISCHE INDUSTRIE AUSLAND									
1971	DEZ	123,8	- 1,9	+ 7,7	104,4	- 5,6	101,9	- 7,4	108,3
1972	JAN	92,1	+11,0	-25,6	110,6	+ 5,9	109,2	+ 7,2	(108,9)
	FEB	106,2	+14,8	+15,3	113,2	+ 2,4	114,3	+ 4,7	(109,7)
	MAR	119,9	+ 4,0	+12,9	111,3	- 1,7	109,6	- 4,1	(110,5)
	APR	103,6	+ 2,5	-13,6	107,1	- 3,8	109,6	+ 0,0	(111,5)
	MAI	109,1	+12,1	+ 5,3	114,6	+ 7,0	114,9	+ 4,8	(112,6)
	JUN	120,6	+11,0	+10,5	116,2	+ 1,4	114,9	+ 0,0	(113,9)
	JUL	111,3	+ 9,3	- 7,7	114,9	- 1,1	115,3	+ 0,3	(115,3)
	AUG	104,0	+12,1	- 6,6	117,9	+ 2,6	117,7	+ 2,1	(116,9)
	SEP	128,3	- 2,7	+23,4	109,4	- 7,2	111,1	- 5,6	(118,7)
	OKT	115,7	+15,7	- 9,8	119,2	+ 9,0	118,5	+ 6,7	(120,7)
	NOV	130,0	+13,1	+12,4	124,6	+ 4,5	123,7	+ 4,4	(122,9)
	DEZ	150,2	+21,3	+15,5	129,9	+ 4,3	130,3	+ 5,3	(125,3)

5. UMSATZE DER INDUSTRIE UND DES BAUHAUPTGEBERGES

5.2. VOLUMENINDEX (1970 = 100)

JAHR	MONAT	ORIGINALWERT			SAISONBEREINIGTER WERT		SAISON- UND ARBEITSTÄGEGLEICH BEREINIGTER WERT		GLATTE KOMPONENTE
		INDEX	VERÄNDERUNG VORJAHR	IN O/O GEGEN VORMONAT	INDEX	VERÄNDERUNG IN O/O GEGEN VORMONAT	INDEX	VERÄNDERUNG IN O/O GEGEN VORMONAT	INDEX
EISEN-, BLECH- UND METALLWARENINDUSTRIE INSGESAMT									
1971	DEZ	97,8	- 2,3	- 8,3	99,6	- 0,5	96,0	- 3,2	100,3
1972	JAN	93,1	+ 1,3	- 4,8	101,8	+ 2,2	101,9	+ 6,1	(100,5)
	FEB	97,9	+ 3,9	+ 5,2	103,0	+ 1,2	102,3	+ 0,4	(100,7)
	MAR	107,5	+ 1,0	+ 9,8	103,7	+ 0,7	102,8	+ 0,5	(100,9)
	APR	97,8	- 1,1	- 9,0	97,3	- 6,2	99,8	- 2,9	(101,2)
	MAI	102,1	+ 7,0	+ 4,4	105,4	+ 8,3	104,1	+ 4,3	(101,4)
	JUN	104,8	+ 4,1	+ 2,6	104,1	- 1,2	102,7	- 1,3	(101,6)
	JUL	90,2	- 5,7	-13,9	92,8	-10,9	94,5	- 8,0	(101,9)
	AUG	96,3	+ 5,9	+ 6,8	105,4	+13,6	103,8	+ 9,8	(102,1)
	SEP	104,7	- 3,4	+ 8,7	97,6	- 7,4	98,7	- 4,9	(102,3)
	OKT	115,7	+ 6,4	+10,5	102,5	+ 5,0	101,8	+ 3,1	(102,5)
	NOV	113,9	+ 6,8	- 1,6	106,5	+ 3,9	105,1	+ 3,2	(102,8)
	DEZ	100,2	+ 2,5	-12,0	102,1	- 4,1	104,3	- 0,8	(102,9)
EISEN-, BLECH- UND METALLWARENINDUSTRIE INLAND									
1971	DEZ	97,2	- 2,8	- 9,2	99,1	- 0,7	95,7	- 3,4	100,5
1972	JAN	93,0	+ 1,2	- 4,3	101,7	+ 2,6	101,8	+ 6,4	(100,6)
	FEB	97,3	+ 4,0	+ 4,6	102,9	+ 1,2	102,3	+ 0,5	(100,8)
	MAR	106,9	+ 0,8	+ 9,9	103,8	+ 0,9	103,0	+ 0,7	(100,9)
	APR	97,2	- 1,3	- 9,1	97,5	- 6,1	99,8	- 3,1	(101,1)
	MAI	101,8	+ 6,8	+ 4,7	105,4	+ 8,1	104,0	+ 4,2	(101,2)
	JUN	104,3	+ 4,0	+ 2,5	104,3	- 1,0	103,2	- 0,8	(101,3)
	JUL	90,7	- 6,0	-13,0	93,2	-10,6	94,8	- 8,1	(101,4)
	AUG	96,5	+ 5,1	+ 6,4	104,7	+12,3	103,1	+ 8,8	(101,5)
	SEP	104,7	- 4,1	+ 8,5	97,2	- 7,2	98,3	- 4,7	(101,5)
	OKT	115,0	+ 4,9	+ 9,8	101,4	+ 4,3	100,8	+ 2,5	(101,6)
	NOV	112,9	+ 5,4	- 1,8	104,9	+ 3,5	103,4	+ 2,6	(101,6)
	DEZ	98,2	+ 1,0	-13,0	100,1	- 4,6	102,4	- 1,0	(101,5)
EISEN-, BLECH- UND METALLWARENINDUSTRIE AUSLAND									
1971	DEZ	100,7	+ 0,0	- 3,3	101,9	+ 0,3	96,8	- 3,3	99,5
1972	JAN	94,2	+ 2,7	- 6,5	102,9	+ 1,0	102,8	+ 6,2	(99,9)
	FEB	100,4	+ 3,7	+ 6,6	103,2	+ 0,3	102,4	- 0,4	(100,2)
	MAR	110,4	+ 2,6	+10,0	103,6	+ 0,4	102,4	+ 0,0	(100,7)
	APR	100,4	- 0,5	- 9,1	95,8	- 7,5	99,3	- 3,0	(101,1)
	MAI	103,5	+ 7,7	+ 3,1	105,3	+ 9,9	104,0	+ 4,7	(101,7)
	JUN	107,3	+ 4,3	+ 3,7	103,2	- 2,0	100,1	- 3,7	(102,2)
	JUL	88,0	- 4,1	-18,0	91,0	-11,8	93,5	- 6,6	(102,9)
	AUG	95,4	+10,0	+ 8,4	108,8	+19,6	107,3	+14,8	(103,6)
	SEP	104,7	+ 0,3	+ 9,7	99,7	- 8,4	101,2	- 5,7	(104,3)
	OKT*	119,4	+15,1	+14,0	110,8	+11,1	109,3	+ 8,0	(105,1)
	NOV	119,0	+14,3	- 0,3	113,6	+ 2,5	112,5	+ 2,9	(105,9)
	DEZ	110,0	+ 9,2	- 7,6	110,5	- 2,7	112,4	- 0,1	(106,8)
TEXTILINDUSTRIE INSGESAMT									
1971	DEZ	101,5	+ 3,5	-12,4	106,0	+ 0,1	102,8	- 1,8	104,9
1972	JAN	102,4	+ 2,4	+ 0,9	104,8	- 1,1	104,8	+ 1,9	(104,6)
	FEB	105,3	+ 3,0	+ 2,8	105,8	+ 1,0	105,1	+ 0,3	(104,3)
	MAR	112,3	- 4,7	+ 6,6	103,9	- 1,8	103,4	- 1,6	(103,9)
	APR	101,3	- 7,1	- 9,8	98,4	- 5,3	101,1	- 2,2	(103,5)
	MAI	98,4	- 1,3	- 2,9	105,3	+ 7,0	104,8	+ 3,7	(103,1)
	JUN	100,4	- 1,4	+ 2,0	104,8	- 0,5	102,9	- 1,8	(102,6)
	JUL	90,3	- 8,0	-10,1	97,3	- 7,2	98,5	- 4,3	(102,1)
	AUG	88,2	- 0,3	- 2,3	104,9	+ 7,8	103,7	+ 5,3	(101,5)
	SEP	105,4	- 5,5	+19,5	100,0	- 4,7	100,4	- 3,2	(100,9)
	OKT	115,6	- 2,8	+ 9,7	99,1	- 0,9	98,3	- 2,1	(100,3)
	NOV	110,5	- 4,7	- 4,4	100,4	+ 1,3	99,5	+ 1,2	(99,7)
	DEZ	93,1	- 8,3	-15,7	97,6	- 2,8	99,8	+ 0,3	(99,1)
TEXTILINDUSTRIE INLAND									
1971	DEZ	100,8	+ 4,1	-14,0	105,7	- 0,2	102,6	- 2,0	104,9
1972	JAN	103,1	+ 4,0	+ 2,3	105,0	- 0,7	104,9	+ 2,2	(104,7)
	FEB	105,5	+ 4,9	+ 2,3	106,2	+ 1,1	105,6	+ 0,7	(104,5)
	MAR	112,4	- 2,9	+ 6,5	104,7	- 1,4	104,1	- 1,4	(104,2)
	APR	101,1	- 5,3	-10,1	98,9	- 5,5	101,6	- 2,4	(103,8)
	MAI	98,1	+ 0,2	- 3,0	105,5	+ 6,7	105,2	+ 3,5	(103,4)
	JUN	99,7	- 0,3	+ 1,6	104,8	- 0,7	103,2	- 1,9	(102,8)
	JUL	90,0	- 6,2	- 9,7	97,9	- 6,6	98,9	- 4,2	(102,1)
	AUG	87,7	+ 0,2	- 2,6	104,5	+ 6,7	103,3	+ 4,4	(101,4)
	SEP	105,5	- 5,6	+20,3	99,4	- 4,9	99,9	- 3,3	(100,5)
	OKT	116,1	- 3,1	+10,0	98,1	- 1,3	97,4	- 2,5	(99,5)
	NOV	110,1	- 6,1	- 5,2	98,7	+ 0,6	97,7	+ 0,3	(98,4)
	DEZ	91,2	- 9,5	-17,2	95,9	- 2,8	98,2	+ 0,5	(97,2)
TEXTILINDUSTRIE AUSLAND									
1971	DEZ	105,1	- 1,1	- 2,6	107,7	+ 2,0	103,7	- 0,8	105,2
1972	JAN	99,3	- 5,2	- 5,5	104,6	- 2,9	105,0	+ 1,3	(104,1)
	FEB	103,8	- 7,5	+ 4,5	103,0	- 1,5	101,8	- 3,0	(103,1)
	MAR	111,7	-14,9	+ 7,6	99,4	- 3,5	99,5	- 2,3	(102,2)
	APR	102,5	-17,1	- 8,2	95,8	- 3,6	98,1	- 1,4	(101,6)
	MAI	100,1	- 9,3	- 2,3	103,8	+ 8,4	102,5	+ 4,5	(101,3)
	JUN	104,6	- 7,5	+ 4,5	104,4	+ 0,6	100,4	- 2,0	(101,3)
	JUL	92,6	-17,6	-11,5	94,1	- 9,9	96,7	- 3,7	(101,6)
	AUG	91,5	- 3,2	- 1,2	107,1	+13,8	106,6	+10,2	(102,4)
	SEP	104,8	- 5,2	+14,5	103,3	- 3,5	103,5	- 2,9	(103,7)
	OKT	112,4	- 0,4	+ 7,3	104,6	+ 1,3	103,7	+ 0,2	(105,4)
	NOV	112,4	+ 4,2	+ 0,0	109,9	+ 5,1	110,4	+ 6,5	(107,8)
	DEZ	104,7	- 0,4	- 6,9	108,4	- 1,4	110,0	- 0,4	(110,7)

5. UMSATZE DER INDUSTRIE UND DES BAUHAUPTGEBIEBES

5.2. VOLUMENINDEX (1970 = 100)

JAHR	MONAT	ORIGINALWERT			SAISONBEREINIGTER WERT		SAISON- UND ARBEITSTÄGLICH BEREINIGTER WERT		GLATTE KOMPONENTE
		INDEX	VERÄNDERUNG VORJAHR	IN O/O GEGEN VORMONAT	INDEX	VERÄNDERUNG IN O/O GEGEN VORMONAT	INDEX	VERÄNDERUNG IN O/O GEGEN VORMONAT	INDEX
BEKLEIDUNGSINDUSTRIE INSGESAMT									
1971	DEZ	80,0	- 1,0	-29,2	103,7	- 3,9	102,6	- 3,9	107,4
1972	JAN*	106,4	+14,4	+33,0	118,6	+14,4	118,6	+15,6	(108,1)
	FEB	119,1	+15,2	+11,9	114,2	- 3,7	113,5	- 4,3	(108,7)
	MAR	139,2	+11,4	+16,9	116,0	+ 1,6	115,1	+ 1,4	(109,3)
	APR	116,5	+ 5,3	-16,3	107,5	- 7,3	108,9	- 5,4	(109,8)
	MAI	96,6	+ 7,6	-17,1	112,5	+ 4,7	111,9	+ 2,8	(110,3)
	JUN	82,1	+ 8,3	-15,0	110,9	- 1,4	111,2	- 0,6	(110,7)
	JUL	93,2	+ 9,1	+13,5	109,1	- 1,6	109,6	- 1,4	(111,0)
	AUG	113,3	+10,2	+21,6	114,8	+ 5,2	113,0	+ 3,1	(111,1)
	SEP	135,7	+ 2,0	+19,8	109,1	- 5,0	110,0	- 2,7	(111,2)
	OKT	143,6	+ 8,3	+ 5,8	113,9	+ 4,4	112,9	+ 2,6	(111,1)
	NOV	114,3	+ 1,2	-20,4	109,5	- 3,9	108,5	- 3,9	(110,9)
	DEZ	85,0	+ 6,3	-25,6	108,6	- 0,8	111,5	+ 2,8	(110,5)
BEKLEIDUNGSINDUSTRIE INLAND									
1971	DEZ	80,7	- 1,3	-28,8	103,2	- 3,6	101,8	- 4,0	106,7
1972	JAN*	105,4	+13,1	+30,6	117,1	+13,5	117,1	+15,0	(107,3)
	FEB	117,1	+14,4	+11,1	113,2	- 3,3	112,6	- 3,8	(107,9)
	MAR	137,1	+10,9	+17,1	115,2	+ 1,8	114,2	+ 1,4	(108,4)
	APR	115,3	+ 4,2	-15,9	106,5	- 7,6	107,9	- 5,5	(108,9)
	MAI	96,7	+ 7,1	-16,1	111,8	+ 5,0	111,0	+ 2,9	(109,3)
	JUN	82,7	+ 7,8	-14,5	110,4	- 1,3	110,7	- 0,3	(109,7)
	JUL	92,0	+ 8,2	+11,2	107,8	- 2,4	108,4	- 2,1	(109,9)
	AUG	111,4	+10,1	+21,1	113,9	+ 5,7	112,1	+ 3,4	(110,1)
	SEP	133,4	+ 1,9	+19,7	108,1	- 5,1	109,1	- 2,7	(110,2)
	OKT	141,8	+ 7,9	+ 6,3	112,5	+ 4,1	111,6	+ 2,3	(110,1)
	NOV	114,0	+ 0,6	-19,6	108,1	- 3,9	107,0	- 4,1	(109,9)
	DEZ	85,2	+ 5,6	-25,3	107,5	- 0,6	110,4	+ 3,2	(109,5)
BEKLEIDUNGSINDUSTRIE AUSLAND									
1971	DEZ	65,8	+ 5,6	-38,7	112,9	- 9,0	116,6	- 3,1	122,2
1972	JAN*	125,3	+43,4	+90,4	146,2	+29,5	147,6	+26,6	(124,0)
	FEB	159,5	+29,9	+27,3	135,6	- 7,3	133,2	- 9,8	(125,7)
	MAR	179,3	+19,3	+12,4	133,2	- 1,8	132,9	- 0,2	(127,3)
	APR	140,8	+27,5	-21,5	128,5	- 3,5	128,8	- 3,1	(128,7)
	MAI	94,6	+21,0	-32,8	127,6	- 0,7	131,1	+ 1,8	(129,8)
	JUN	70,4	+23,1	-25,6	119,4	- 6,4	123,0	- 6,2	(130,8)
	JUL	116,1	+21,3	+64,9	134,2	+12,4	132,7	+ 7,9	(131,4)
	AUG	151,0	+12,9	+30,1	132,9	- 1,0	131,1	- 1,2	(131,8)
	SEP	180,9	+ 4,6	+19,8	129,2	- 2,8	128,4	- 2,1	(131,8)
	OKT	179,7	+14,8	- 0,7	142,5	+10,3	139,4	+ 8,6	(131,4)
	NOV	121,8	+13,4	-32,2	137,2	- 3,7	137,3	- 1,5	(130,7)
	DEZ	80,2	+21,9	-34,2	129,1	- 5,9	133,6	- 2,7	(129,6)

6. BAUGENEHMIGUNGEN, BAUFERTIGSTELLUNGEN, BAUVORRAT, TIEFBAUAUFTRÄGE
6.1. VERANSCHLAGTE REINE BAUKOSTEN DER GENEHMIGTEN HOCHBAUVORHABEN (1970 = 100)

JAHR	MONAT	ORIGINALWERT			SAISONBEREINIGTER WERT		SAISON- UND ARBEITSTÄGLICH BEREINIGTER WERT		GLATTE KOMPONENTE
		INDEX	VERÄNDERUNG VORJAHR	IN O/O GEGEN VORMONAT	INDEX	VERÄNDERUNG IN O/O GEGEN VORMONAT	INDEX	VERÄNDERUNG IN O/O GEGEN VORMONAT	INDEX
WOHN- UND NICHTWOHNGBAUEDE									
1971	NOV	125,3	+17,1	-12,7	128,2	- 4,0	128,8	- 4,2	134,8
	DEZ	124,9	+34,0	- 0,3	140,0	+ 9,2	134,4	+ 4,3	(136,8)
1972	JAN	116,6	+48,7	- 6,6	142,7	+ 1,9	140,1	+ 4,2	(138,8)
	FEB	122,0	+34,8	+ 4,6	143,6	+ 0,6	145,9	+ 4,1	(140,6)
	MAR	142,6	+15,5	+16,9	150,5	+ 4,8	148,3	+ 1,6	(142,4)
	APR	145,5	+17,9	+ 2,0	140,5	- 6,6	144,2	- 2,8	(144,0)
	MAI	142,2	+ 7,6	- 2,3	140,2	- 0,2	142,1	- 1,5	(145,5)
	JUN*	171,1	+22,9	+20,3	162,3	+15,8	156,7	+10,3	(146,8)
	JUL	169,1	+17,3	- 1,2	148,8	- 8,3	148,9	- 5,0	(148,0)
	AUG	164,2	+14,6	- 2,9	151,8	+ 2,0	153,3	+ 3,0	(149,0)
	SEP	170,8	+18,9	+ 4,0	156,4	+ 3,0	157,3	+ 2,6	(149,9)
	OKT	164,2	+14,3	- 3,9	153,3	- 2,0	153,7	- 2,3	(150,6)
	NOV	168,7	+18,7	- 9,4	151,3	- 1,3	150,2	- 2,3	(151,0)
WOHNGBAUEDE									
1971	NOV	136,7	+36,4	-10,2	142,7	+ 1,8	144,3	+ 2,6	145,3
	DEZ	122,6	+43,7	-10,3	145,9	+ 2,2	141,2	- 2,1	(148,1)
1972	JAN	110,2	+47,7	-10,1	146,2	+ 0,2	144,9	+ 2,6	(150,7)
	FEB	122,3	+28,6	+11,0	146,5	+ 0,2	148,9	+ 2,8	(153,3)
	MAR	155,4	+24,6	+27,1	164,1	+12,0	161,9	+ 8,7	(155,7)
	APR	168,0	+27,1	+ 8,1	157,1	- 4,3	158,8	- 1,9	(158,0)
	MAI	164,8	+18,6	- 1,9	159,0	+ 1,2	159,9	+ 0,7	(160,2)
	JUN	188,5	+26,4	+14,4	173,7	+ 9,2	168,6	+ 5,4	(162,2)
	JUL	186,0	+19,9	- 1,3	166,9	- 3,9	167,7	- 0,5	(164,0)
	AUG	183,5	+16,1	- 1,3	169,0	+ 1,3	170,2	+ 1,5	(165,7)
	SEP	176,9	+13,0	- 3,6	164,3	- 2,8	165,6	- 2,7	(167,1)
	OKT	182,3	+19,7	+ 3,1	169,7	+ 3,3	170,4	+ 2,9	(168,4)
	NOV	164,4	+20,3	- 9,8	169,9	+ 0,1	169,0	- 0,8	(169,5)
WOHNGBAUEDE VON PRIVATEN HAUSHALTEN									
1971	NOV	126,1	+36,5	-14,5	139,7	+ 0,1	140,8	+ 0,5	143,5
	DEZ	108,3	+43,4	-14,1	142,2	+ 1,8	138,3	- 1,8	(146,0)
1972	JAN	102,2	+40,2	- 5,6	141,7	- 0,4	141,1	+ 2,0	(148,4)
	FEB	122,7	+31,8	+20,1	146,2	+ 3,2	146,3	+ 3,7	(150,7)
	MAR*	170,4	+29,8	+38,9	179,1	+22,5	178,5	+22,0	(153,0)
	APR	170,2	+21,1	- 0,1	152,9	-14,6	153,4	-14,1	(155,2)
	MAI	180,1	+23,4	+ 5,8	166,4	+ 8,8	166,1	+ 8,3	(157,3)
	JUN	191,8	+28,0	+ 6,5	173,3	+ 4,1	167,9	+ 1,1	(159,4)
	JUL	184,5	+15,4	- 3,8	162,9	- 6,0	165,2	- 1,6	(161,4)
	AUG	187,2	+17,3	+ 1,5	170,8	+ 4,8	171,2	+ 3,6	(163,4)
	SEP	179,2	+13,1	- 4,3	165,4	- 3,2	166,8	- 2,6	(165,3)
	OKT	171,5	+16,4	- 4,3	164,8	- 0,4	165,5	- 0,8	(167,2)
	NOV	154,4	+22,4	-10,0	168,0	+ 1,9	168,1	+ 1,6	(169,1)
NICHTWOHNGBAUEDE									
1971	NOV	107,1	- 9,2	-17,2	106,5	-11,8	105,1	-13,1	120,9
	DEZ	128,6	+21,6	+20,1	130,3	+22,3	122,1	+16,2	(121,9)
1972	JAN	126,7	+49,9	- 1,5	140,6	+ 7,9	135,7	+11,1	(123,0)
	FEB	121,5	+46,0	- 4,1	139,9	- 0,5	142,7	+ 5,2	(124,2)
	MAR	122,0	+ 0,3	+ 0,4	123,7	-11,6	121,9	-14,6	(125,3)
	APR	109,3	+ 0,1	-10,4	115,1	- 7,0	122,8	+ 0,7	(126,5)
	MAI	106,0	-12,6	- 3,0	113,4	- 1,5	118,3	- 3,7	(127,7)
	JUN	143,2	+16,2	+35,1	132,3	+16,7	125,4	+ 6,0	(128,9)
	JUL	142,0	+12,3	- 0,8	127,4	- 3,7	126,1	+ 0,6	(130,1)
	AUG	133,3	+11,5	- 6,1	126,9	- 0,4	129,5	+ 2,7	(131,4)
	SEP	160,9	+31,0	+20,7	148,3	+16,9	147,3	+13,7	(132,6)
	OKT	135,1	+ 4,4	-16,0	127,3	-14,2	126,9	-13,8	(133,9)
	NOV	123,6	+15,4	- 8,5	125,0	- 1,8	124,3	- 2,0	(135,3)
ÖFFENTLICHE GEBÄUDE									
1971	OKT	146,4	+ 8,9	+20,3	123,8	+ 5,7	122,6	+ 4,4	120,4
	NOV	107,8	+ 1,5	-26,4	111,7	- 9,8	111,2	- 9,3	(121,1)
	DEZ	141,7	+ 9,3	+31,4	126,2	+13,0	116,7	+ 4,9	(121,9)
1972	JAN	107,6	+20,5	-24,1	129,2	+ 2,4	125,1	+ 7,2	(122,7)
	FEB	114,5	+36,5	+ 6,4	133,3	+ 3,2	136,6	+ 9,2	(123,5)
	MAR	106,4	-15,7	- 7,1	116,3	-12,8	114,8	-16,0	(124,3)
	APR	99,3	- 8,2	- 6,7	109,4	- 5,9	114,3	- 0,4	(125,1)
	MAI	108,8	- 9,9	+ 9,6	115,9	+ 5,9	118,5	+ 3,7	(126,0)
	JUN	155,9	+13,8	+43,3	139,9	+20,7	127,4	+ 7,5	(126,8)
	JUL	156,4	+35,2	+ 0,3	146,9	+ 5,0	146,5	+15,0	(127,7)
	AUG	124,8	+ 7,3	-20,2	123,0	-16,3	127,6	-12,9	(128,6)
	SEP	151,4	+24,4	+21,3	145,5	+18,3	143,1	+12,1	(129,6)
	OKT	132,7	- 9,4	-12,4	113,8	-21,8	114,3	-20,1	(130,6)
WIRTSCHAFTSGEBÄUDE									
1971	OKT	119,8	+12,3	- 2,9	118,6	+ 6,5	120,2	+10,8	120,9
	NOV	106,6	-14,4	-11,0	105,2	-11,3	103,9	-13,6	(122,3)
	DEZ	121,3	+31,3	+13,8	132,1	+25,6	124,3	+19,6	(123,7)
1972	JAN	137,5	+67,9	+13,4	148,7	+12,6	143,1	+15,1	(125,0)
	FEB	125,5	+51,6	- 8,7	144,1	- 3,1	147,4	+ 3,0	(126,3)
	MAR	144,7	+21,6	+15,3	136,8	- 5,1	134,1	- 9,0	(127,5)
	APR	114,9	+ 4,6	-20,6	117,4	-14,2	124,7	- 7,0	(128,6)
	MAI	104,5	-14,1	- 9,1	112,4	- 4,3	118,8	- 4,7	(129,7)
	JUN	136,1	+17,9	+30,2	128,0	+13,9	124,9	+ 5,1	(130,6)
	JUL	133,9	+ 0,9	- 1,6	117,1	- 8,5	114,9	- 8,0	(131,5)
	AUG	138,0	+13,8	+ 3,1	128,5	+ 9,7	129,8	+13,0	(132,2)
	SEP	166,4	+34,8	+20,6	150,2	+16,9	150,1	+15,6	(132,7)
	OKT	136,4	+13,9	-18,0	135,2	-10,0	134,4	-10,5	(133,1)

6. BAUGENEHMIGUNGEN, BAUFERTIGSTELLUNGEN, BAUVORRAT, TIEFBAUAUFTRÄGE

6.2. UMBAUTER RAUM DER GENEHMIGTEN HOCHBAUVORHABEN (1970 = 100)

JAHR	MONAT	ORIGINALWERT			SAISONBEREINIGTER WERT		SAISON- UND ARBEITSTÄGELICH BEREINIGTER WERT		GLATTE KOMPONENTE
		INDEX	VERÄNDERUNG VORJAHR	IN 0/0 GEGEN VORMONAT	INDEX	VERÄNDERUNG IN 0/0 GEGEN VORMONAT	INDEX	VERÄNDERUNG IN 0/0 GEGEN VORMONAT	INDEX
WOHN- UND NICHTWOHNGBAUEUDE									
1971	NOV	103,5	- 0,3	-14,6	103,6	- 6,8	104,9	- 6,0	111,5
	DEZ	98,7	+18,2	- 4,6	115,1	+11,1	111,4	+ 6,2	(111,9)
1972	JAN	88,0	+12,5	-10,8	113,1	- 1,7	112,4	+ 0,9	(112,2)
	FEB	94,9	+12,6	+ 7,8	115,1	+ 1,8	117,3	+ 4,4	(112,5)
	MAR	111,7	+ 5,0	+17,7	114,8	- 0,3	111,9	- 4,6	(112,7)
	APR	112,4	+ 3,6	+ 0,6	112,4	- 2,1	114,7	+ 2,5	(113,0)
	MAI	111,7	- 2,2	- 0,6	110,5	- 1,7	111,9	- 2,4	(113,2)
	JUN	128,5	+ 4,6	+15,0	115,6	+ 4,6	113,5	+ 1,4	(113,4)
	JUL	127,0	+ 2,8	- 1,2	109,5	- 5,3	109,5	- 3,5	(113,6)
	AUG	132,3	+ 6,4	+ 4,2	119,5	+ 9,1	119,9	+ 9,5	(113,7)
	SEP	123,0	- 0,1	- 7,0	112,8	- 5,6	113,5	- 5,3	(113,9)
	OKT	120,4	- 0,7	- 2,1	111,3	- 1,3	112,3	- 1,1	(114,0)
	NOV	112,2	+ 8,4	- 6,8	112,1	+ 0,7	110,3	- 1,8	(114,2)
WOHNGBAUEUDE									
1971	NOV	115,7	+21,5	-11,5	122,3	+ 1,7	122,6	+ 2,0	123,4
	DEZ	103,3	+26,7	-10,7	125,4	+ 2,5	120,3	- 1,9	(124,5)
1972	JAN	92,7	+28,8	-10,3	125,4	+ 0,0	124,5	+ 3,5	(125,5)
	FEB	100,3	+13,5	+ 8,2	122,8	- 2,1	124,6	+ 0,1	(126,4)
	MAR	128,3	+11,1	+27,9	128,8	+ 4,9	127,0	+ 1,9	(127,2)
	APR	136,9	+13,7	+ 6,7	126,4	- 1,9	129,2	+ 1,7	(128,0)
	MAI	132,9	+ 6,9	- 2,9	128,1	+ 1,3	129,8	+ 0,5	(128,6)
	JUN	150,2	+14,8	+13,0	137,1	+ 7,0	132,3	+ 1,9	(129,2)
	JUL	145,9	+ 7,6	- 2,9	128,7	- 6,1	129,5	- 2,1	(129,6)
	AUG	145,9	+ 6,3	+ 0,0	132,5	+ 3,0	133,4	+ 3,0	(130,0)
	SEP	135,9	+ 0,2	- 6,9	125,3	- 5,4	125,9	- 5,6	(130,2)
	OKT	139,6	+ 6,8	+ 2,7	128,6	+ 2,6	128,9	+ 2,4	(130,4)
	NOV	125,3	+ 8,3	-10,2	130,9	+ 1,8	130,1	+ 0,9	(130,4)
WOHNGBAUEUDE VON PRIVATEN HAUSHALTEN									
1971	OKT	127,6	+20,9	- 7,5	121,6	- 3,6	122,4	- 1,8	123,7
	NOV	107,7	+22,8	-15,6	122,6	+ 0,8	122,7	+ 0,2	(125,2)
	DEZ	92,0	+29,4	-14,6	125,3	+ 2,2	120,4	- 1,9	(126,4)
1972	JAN	86,1	+19,3	- 6,4	122,5	- 2,2	122,1	+ 1,4	(127,6)
	FEB	101,6	+17,6	+18,0	124,3	+ 1,5	125,3	+ 2,6	(128,5)
	MAR	141,4	+16,3	+39,2	134,6	+ 8,3	132,8	+ 6,0	(129,3)
	APR	139,2	+ 8,3	- 1,6	123,3	- 8,4	126,1	- 5,0	(129,8)
	MAI	146,1	+11,0	+ 5,0	135,1	+ 9,6	136,0	+ 7,9	(130,1)
	JUN	155,4	+15,4	+ 6,4	137,8	+ 2,0	134,1	- 1,4	(130,1)
	JUL	146,1	+ 3,5	- 6,0	125,8	- 8,7	127,3	- 5,1	(129,9)
	AUG	150,1	+ 7,7	+ 2,7	135,3	+ 7,6	135,0	+ 6,0	(129,3)
	SEP	139,0	+ 0,7	- 7,4	127,4	- 5,8	128,5	- 4,8	(128,5)
	OKT	132,2	+ 3,6	- 4,9	126,9	- 0,4	127,0	- 1,2	(127,3)
	NICHTWOHNGBAUEUDE								
1971	NOV	89,4	-21,4	-18,9	83,5	-18,2	83,4	-18,7	97,8
	DEZ	93,5	+ 7,6	+ 4,6	103,9	+24,4	99,0	+18,7	(97,3)
1972	JAN	82,5	- 3,3	-11,8	100,2	- 3,6	98,8	- 0,2	(96,8)
	FEB	88,6	+11,4	+ 7,4	107,2	+ 7,0	110,2	+11,5	(96,3)
	MAR	92,4	- 3,6	+ 4,3	99,8	- 6,9	95,9	-13,0	(95,9)
	APR	84,0	-11,4	- 9,1	84,7	-15,1	89,1	- 7,1	(95,6)
	MAI	87,2	-14,9	+ 3,8	90,6	+ 7,0	94,7	+ 6,3	(95,3)
	JUN	103,4	- 9,1	+18,6	90,7	+ 0,1	90,5	- 4,4	(95,1)
	JUL	105,1	- 4,0	+ 1,6	88,3	- 2,6	85,8	- 5,2	(95,0)
	AUG	116,7	+ 6,6	+11,0	104,9	+18,8	104,5	+21,8	(94,9)
	SEP	108,0	- 0,5	- 7,5	99,7	- 5,0	99,0	- 5,3	(95,0)
	OKT	98,3	-10,8	- 9,0	91,6	- 8,1	93,1	- 6,0	(95,2)
	NOV	97,0	+ 8,5	- 1,3	91,6	+ 0,0	87,4	- 6,1	(95,5)
ÖFFENTLICHE GEBÄUDE									
1971	OKT	131,9	+ 7,0	+20,5	113,3	+10,3	113,2	+10,7	105,6
	NOV	105,0	- 1,2	-20,4	103,6	- 8,6	103,1	- 8,9	(105,2)
	DEZ	114,0	+ 0,9	+ 8,6	103,0	- 0,6	96,5	- 6,4	(104,8)
1972	JAN	90,6	+14,1	-20,5	113,5	+10,2	109,3	+13,3	(104,3)
	FEB	90,3	+ 5,5	- 0,3	107,3	- 5,5	110,4	+ 1,0	(103,7)
	MAR	88,6	-22,7	- 1,9	96,9	- 9,7	95,6	-13,4	(103,0)
	APR	77,3	-27,6	-12,8	85,9	-11,4	90,2	- 5,6	(102,3)
	MAI	96,9	-14,2	+25,4	100,9	+17,5	104,4	+15,7	(101,5)
	JUN	123,2	+ 2,0	+27,1	109,7	+ 8,7	102,4	- 1,9	(100,7)
	JUL	117,7	+11,7	- 4,5	108,1	- 1,5	107,0	+ 4,5	(99,7)
	AUG	98,5	- 0,4	-16,3	97,0	-10,3	100,4	- 6,2	(98,7)
	SEP	109,4	- 0,1	+11,1	102,1	+ 5,3	102,1	+ 1,7	(97,7)
	OKT	102,6	-22,2	- 6,2	85,7	-16,1	85,3	-16,5	(96,5)
	WIRTSCHAFTSGEBÄUDE								
1971	OKT	104,8	+ 1,4	- 3,2	97,8	- 2,0	98,7	+ 3,2	96,9
	NOV	85,5	-26,0	-18,4	78,2	-20,0	80,1	-18,8	(96,4)
	DEZ	88,4	+10,0	+ 3,4	102,8	+31,5	101,4	+26,6	(95,9)
1972	JAN	80,4	- 7,4	- 9,0	96,9	- 5,7	96,6	- 4,7	(95,4)
	FEB	88,2	+13,1	+ 9,7	105,5	+ 8,9	108,6	+12,4	(94,9)
	MAR	93,4	+ 2,3	+ 5,9	100,3	- 4,9	95,3	-12,2	(94,5)
	APR	85,6	- 6,8	- 8,4	89,7	-10,6	91,8	- 3,7	(94,0)
	MAI	84,8	-15,1	- 0,9	88,0	- 1,9	90,3	- 1,6	(93,6)
	JUN	98,5	-12,1	+16,2	85,4	- 3,0	89,7	- 0,7	(93,3)
	JUL	102,0	- 7,8	+ 3,6	83,2	- 2,6	81,0	- 9,7	(93,0)
	AUG	121,2	+ 8,0	+18,8	105,5	+26,8	104,4	+28,9	(92,7)
	SEP	107,6	- 0,6	-11,2	99,2	- 6,0	99,4	- 4,8	(92,5)
	OKT	97,3	- 7,2	- 9,6	91,9	- 7,4	94,2	- 5,2	(92,3)

6. BAUGENEHMIGUNGEN, BAUFERTIGSTELLUNGEN, BAUVORRAT, TIEFBAUAUFTRÄGE

6.3. UMBAUTER RAUM DER FERTIGGESTELLTEN GEBÄUDE (1970 = 100)

JAHR	MONAT	ORIGINALWERT			SAISONBEREINIGTER WERT		SAISON- UND ARBEITSTÄGLICH BEREINIGTER WERT		GLATTE KOMPONENTE
		INDEX	VERÄNDERUNG VORJAHR	IN 0/0 GEGEN VORMONAT	INDEX	VERÄNDERUNG IN 0/0 GEGEN VORMONAT	INDEX	VERÄNDERUNG IN 0/0 GEGEN VORMONAT	INDEX
WOHN- UND NICHTWOHNGBÄUDE									
1971	NOV	110,9	+ 9,7	- 5,7	106,5	- 0,9	105,1	- 3,9	104,7
	DEZ*	600,9	+12,2	+441,8	234,4	+120,1	240,6	+128,9	(105,1)
1972	JAN	37,7	+ 9,0	-93,7	104,6	-55,4	103,8	-56,9	(105,5)
	FEB	48,3	+27,1	+28,1	109,5	+ 4,7	109,5	+ 5,5	(109,8)
	MAR	53,6	+14,3	+11,0	109,2	- 0,3	108,2	- 1,2	(106,0)
	APR	53,4	+ 4,5	- 0,4	105,0	- 3,8	104,0	- 3,9	(106,2)
	MAI	57,4	+17,4	+ 7,5	108,7	+ 3,5	110,8	+ 6,5	(106,4)
	JUN	75,2	+ 7,6	+31,0	103,6	- 4,7	107,9	- 2,6	(106,5)
	JUL	104,7	+20,9	+39,2	127,2	+22,8	122,7	+13,7	(106,5)
	AUG	73,5	+10,5	-29,8	112,3	-11,7	112,2	- 8,6	(106,5)
	SEP	93,2	- 6,7	+26,8	101,1	-10,0	103,0	- 8,2	(106,5)
	OKT	113,1	- 3,8	+21,4	103,9	+ 2,8	103,6	+ 0,6	(106,3)
	NOV	112,9	+ 1,8	- 0,2	107,5	+ 3,5	106,0	+ 2,3	(106,2)
	WOHNGBÄUDE								
1971	NOV	123,8	+20,7	- 2,7	117,9	+ 4,2	117,7	+ 1,5	112,0
	DEZ*	580,3	+16,1	+368,7	205,2	+74,0	207,9	+76,6	(112,5)
1972	JAN	42,9	+10,3	-92,6	112,1	-45,4	110,6	-46,8	(113,0)
	FEB	53,3	+30,6	+24,2	116,8	+ 4,2	116,6	+ 5,4	(113,6)
	MAR	57,2	+19,4	+ 7,3	116,6	- 0,2	115,1	- 1,3	(114,3)
	APR	59,8	+15,4	+ 4,5	116,2	- 0,3	114,2	- 0,8	(115,1)
	MAI	69,0	+28,3	+15,4	123,1	+ 5,9	124,4	+ 8,9	(116,0)
	JUN	90,7	+21,4	+31,4	117,0	- 5,0	117,4	- 5,6	(117,1)
	JUL	117,4	+20,9	+29,4	137,7	+17,7	136,0	+15,8	(118,3)
	AUG	86,0	+10,8	-26,7	121,7	-11,6	121,2	-10,9	(119,7)
	SEP	106,8	+10,1	+24,2	118,7	- 2,5	121,9	+ 0,6	(121,4)
	OKT	133,5	+ 4,9	+25,0	121,2	+ 2,1	120,1	- 1,5	(123,2)
	NOV	126,3	+ 2,0	- 5,4	121,0	- 0,2	121,0	+ 0,7	(125,3)
	NICHTWOHNGBÄUDE								
1971	NOV	96,8	- 2,6	- 9,7	91,4	- 7,4	88,9	-10,1	95,8
	DEZ*	623,2	+ 8,5	+543,8	290,9	+218,3	296,6	+233,6	(95,9)
1972	JAN	32,1	+ 7,4	-94,8	92,9	-68,1	93,9	-68,3	(95,8)
	FEB	42,9	+22,9	+33,6	98,7	+ 6,2	98,4	+ 4,8	(95,6)
	MAR	49,7	+ 8,5	+15,9	98,7	+ 0,0	97,2	- 1,2	(95,3)
	APR	43,5	-13,3	-12,5	89,0	- 9,8	88,1	- 9,4	(94,8)
	MAI	44,9	+ 2,7	+ 3,2	91,4	+ 2,7	92,8	+ 5,3	(94,2)
	JUN	58,3	- 9,9	+29,8	87,2	- 4,6	89,4	- 3,7	(93,5)
	JUL	90,9	+21,0	+55,9	114,0	+30,7	110,0	+23,0	(92,5)
	AUG	59,9	+10,1	-34,1	100,2	-12,1	99,9	- 9,2	(91,4)
	SEP	78,5	-23,8	+31,1	79,9	-20,3	80,6	-19,3	(90,1)
	OKT	90,8	-15,3	+15,7	82,7	+ 3,5	81,0	+ 0,5	(88,7)
	NOV	98,4	+ 1,7	+ 8,4	90,1	+ 8,9	89,7	+10,7	(87,0)

6. BAUGENEHMIGUNGEN, BAUFERTIGSTELLUNGEN, BAUVORRAT, TIEFBAUAUFTRÄGE
6.4. GENEHMIGTE UND FERTIGGESTELLTE WOHNUNGEN (ANZAHL), BAUVORRAT (1 000)

JAHR	MONAT	ORIGINALWERT			SAISONBEREINIGTER WERT		SAISON- UND ARBEITSTÄGLICH BEREINIGTER WERT		GLATTE KOMPONENTE
		ANZAHL	VERÄNDERUNG VORJAHR	IN O/O GEGEN VORMONAT	ANZAHL	VERÄNDERUNG IN O/O GEGEN VORMONAT	ANZAHL	VERÄNDERUNG IN O/O GEGEN VORMONAT	ANZAHL
GENEHMIGTE WOHNUNGEN									
1971	NOV	61015	+20,9	- 7,5	61849	+ 3,3	61909	+ 3,5	61662
	DEZ	54448	+25,7	-10,8	63108	+ 2,0	60507	- 2,3	(62194)
1972	JAN	47374	+33,7	-13,0	63398	+ 0,5	62873	+ 3,9	(62681)
	FEB	50769	+12,8	+ 7,2	61416	- 3,1	62138	- 1,2	(63120)
	MAR	61199	+ 9,9	+20,5	63294	+ 3,1	62925	+ 1,3	(63508)
	APR	66688	+13,0	+ 9,0	63337	+ 0,1	64916	+ 3,2	(63841)
	MAI	63798	+ 5,3	- 4,3	62687	- 1,0	63469	- 2,2	(64117)
	JUN	75178	+13,6	+17,8	68708	+ 9,6	65950	+ 3,9	(64333)
	JUL	72410	+ 9,0	- 3,7	64247	- 6,5	64771	- 1,8	(64484)
	AUG	70157	+ 2,0	- 3,1	63982	- 0,4	64638	- 0,2	(64569)
	SEP	68044	+ 1,7	- 3,0	62785	- 1,9	62942	- 2,6	(64585)
	OKT	70899	+ 7,5	+ 4,2	64460	+ 2,7	64465	+ 2,4	(64527)
	NOV	64133	+ 5,1	- 9,5	64644	+ 0,3	64559	+ 0,1	(64394)
FERTIGGESTELLTE WOHNUNGEN									
1971	NOV	50220	+19,7	- 1,6	46849	+ 2,9	46825	+ 0,6	44831
	DEZ*	2 19728	+13,4	+337,5	74456	+58,9	75820	+61,9	(45066)
1972	JAN	17919	+11,7	-91,8	45081	-39,5	44523	-41,3	(45316)
	FEB	21576	+29,4	+20,4	46471	+ 3,1	46368	+ 4,1	(45586)
	MAR	23608	+21,2	+ 9,4	46727	+ 0,6	46199	- 0,4	(45882)
	APR	24919	+15,9	+ 5,6	46691	- 0,1	45828	- 0,8	(46210)
	MAI	27772	+26,2	+11,4	48693	+ 4,3	49306	+ 7,6	(46573)
	JUN	36435	+21,3	+31,2	46588	- 4,3	47037	- 4,6	(46979)
	JUL	47303	+21,9	+29,8	54898	+17,8	54061	+14,9	(47431)
	AUG	34405	+11,5	-27,3	48603	-11,5	48458	-10,4	(47935)
	SEP	42039	+10,4	+22,2	46690	- 3,9	47903	- 1,1	(48497)
	OKT	52581	+ 3,1	+25,1	47762	+ 2,3	47475	- 0,9	(49121)
	NOV	51784	+ 3,1	- 1,5	48437	+ 1,4	48303	+ 1,7	(49812)

JAHR	MONAT	ORIGINALWERT			SAISONBEREINIGTER WERT		SAISON- UND ARBEITSTÄGLICH BEREINIGTER WERT		GLATTE KOMPONENTE
		1 000	VERÄNDERUNG VORJAHR	IN O/O GEGEN VORMONAT	1 000	VERÄNDERUNG IN O/O GEGEN VORMONAT	1 000	VERÄNDERUNG IN O/O GEGEN VORMONAT	1 000
BAUVORRAT									
1971	NOV	1169	+14,5	+ 0,9	1102	+ 1,1	X	X	1097
	DEZ*	1004	+ 1,4	-14,1	1018	- 7,6	X	X	(1109)
1972	JAN	1011	+15,9	+ 0,7	1111	+ 9,1	X	X	(1121)
	FEB	1040	+15,6	+ 2,9	1125	+ 1,3	X	X	(1133)
	MAR	1078	+15,0	+ 3,7	1139	+ 1,2	X	X	(1145)
	APR	1119	+14,9	+ 3,8	1153	+ 1,2	X	X	(1157)
	MAI	1156	+14,1	+ 3,3	1160	+ 0,6	X	X	(1169)
	JUN	1194	+13,8	+ 3,3	1179	+ 1,6	X	X	(1181)
	JUL	1219	+13,3	+ 2,1	1187	+ 0,7	X	X	(1193)
	AUG	1255	+12,7	+ 3,0	1201	+ 1,2	X	X	(1205)
	SEP	1281	+12,1	+ 2,1	1215	+ 1,2	X	X	(1216)
	OKT	1299	+12,2	+ 1,4	1231	+ 1,3	X	X	(1228)
	NOV	1312	+12,2	+ 1,0	1246	+ 1,2	X	X	(1239)

6. BAUGENEHMIGUNGEN, BAUFERTIGSTELLUNGEN, BAUVORRAT, TIEFBAUAUFTRÄGE

6.5. AUFTRAGSVERGABEN DER ÖFFENTLICHEN HAND (1970 = 100)

JAHR	MONAT	ORIGINALWERT			SAISONBEREINIGTER WERT		SAISON- UND ARBEITSTÄGLICH BEREINIGTER WERT		GLATTE KOMPONENTE
		INDEX	VERÄNDERUNG VORJAHR	IN O/O GEGEN VORMONAT	INDEX	VERÄNDERUNG IN O/O GEGEN VORMONAT	INDEX	VERÄNDERUNG IN O/O GEGEN VORMONAT	INDEX
TIEFBAUTEN									
1971	NOV	79,3	- 4,8	+ 2,3	89,8	+16,0	91,8	+16,1	87,3
	DEZ	63,0	-11,8	-20,6	89,5	- 0,3	88,9	- 3,2	(88,1)
1972	JAN	69,2	-10,7	+ 9,8	96,1	+ 7,4	95,7	+ 7,6	(89,4)
	FEB	68,6	+14,5	- 0,9	104,1	+ 8,3	104,9	+ 9,6	(91,2)
	MAR	92,9	- 6,0	+35,4	94,2	- 9,5	92,3	-12,0	(93,7)
	APR	120,5	+17,7	+29,7	108,0	+14,6	107,5	+16,5	(96,7)
	MAI	125,2	+ 2,0	+ 3,9	111,7	+ 3,4	110,8	+ 3,1	(100,4)
	JUN	138,6	+34,6	+10,7	114,2	+ 2,2	117,1	+ 5,7	(104,8)
	JUL	133,9	+24,4	- 3,4	104,6	- 8,4	104,6	-10,7	(109,9)
	AUG	116,3	+64,5	-13,1	107,4	+ 2,7	106,5	+ 1,8	(115,8)
	SEP	119,5	+27,4	+ 2,8	107,5	+ 0,1	110,0	+ 3,3	(122,6)
	OKT	127,0	+63,9	+ 6,3	126,3	+17,5	128,1	+16,5	(130,2)
	NOV	108,1	+36,3	-14,9	120,9	- 4,3	119,7	- 6,6	(138,7)
	STRASSENBAUTEN								
1971	NOV	78,1	- 3,3	- 4,5	97,6	+44,8	98,2	+35,8	83,8
	DEZ	51,0	-21,9	-34,7	85,0	-12,9	75,9	-22,7	(85,4)
1972	JAN	57,7	+12,3	+13,1	101,3	+19,2	97,7	+28,7	(87,6)
	FEB	55,9	+54,8	- 3,1	106,5	+ 5,1	110,8	+13,4	(90,2)
	MAR	94,7	+12,6	+69,4	102,4	- 3,8	94,2	-15,0	(93,4)
	APR	118,4	+20,4	+25,0	102,6	+ 0,2	109,9	+16,7	(97,1)
	MAI	116,3	- 8,5	- 1,8	99,5	- 3,0	97,4	-11,4	(101,4)
	JUN	136,3	+36,3	+17,2	108,6	+ 9,1	107,9	+10,8	(106,3)
	JUL	143,5	+47,6	+ 5,3	103,3	- 4,9	103,5	- 4,1	(111,9)
	AUG	133,6	+83,5	- 6,9	111,6	+ 8,0	109,5	+ 5,8	(118,0)
	SEP	144,7	+40,5	+ 8,3	117,6	+ 5,4	122,4	+11,8	(124,9)
	OKT	131,4	+60,6	- 9,2	118,0	+ 0,3	119,1	- 2,7	(132,4)
	NOV	103,5	+32,5	-21,2	124,0	+ 5,1	117,5	- 1,3	(140,6)
	STRASSENBRÜCKEN								
1971	NOV	71,3	-19,6	- 6,1	74,6	+38,4	84,4	+69,5	81,8
	DEZ	117,2	+79,8	+64,4	96,3	+29,1	96,6	+14,5	(83,4)
1972	JAN	124,2	+21,5	+ 6,0	104,6	+ 8,6	103,3	+ 6,9	(85,5)
	FEB	89,1	+50,8	-28,3	97,8	- 6,5	106,6	+ 3,2	(88,2)
	MAR	93,1	-45,6	+ 4,5	88,9	- 9,1	84,6	-20,6	(91,5)
	APR	91,1	+26,4	- 2,1	104,3	+17,3	102,7	+21,4	(95,5)
	MAI	89,8	-26,3	- 1,4	90,6	-13,1	90,4	-12,0	(100,3)
	JUN	193,2	+228,6	+115,1	204,8	+126,0	216,4	+139,4	(105,7)
	JUL	111,7	+ 8,6	-42,2	108,9	-46,8	103,8	-52,0	(112,0)
	AUG	109,4	+381,9	- 2,1	109,9	+ 0,9	110,6	+ 6,6	(119,2)
	SEP	108,5	+52,0	- 0,8	118,9	+ 8,2	115,3	+ 4,2	(127,2)
	OKT	158,7	+109,1	+46,3	134,9	+13,5	144,6	+25,4	(136,2)
	NOV	115,0	+61,3	-27,5	122,9	- 8,9	117,5	-18,7	(146,2)
	AUFTRÄGE DES BUNDES								
1971	NOV	104,0	+28,7	+80,6	105,0	+58,9	104,2	+46,8	86,9
	DEZ	64,0	-26,6	-38,5	81,8	-22,1	79,9	-23,3	(89,1)
1972	JAN	94,6	-20,9	+47,8	94,2	+15,2	90,6	+13,4	(92,1)
	FEB	81,6	+71,8	-13,7	118,4	+25,7	118,0	+30,2	(96,0)
	MAR	95,2	+ 3,8	+16,7	105,3	-11,1	101,8	-13,7	(100,8)
	APR	124,2	+44,4	+30,5	117,6	+11,7	120,0	+17,9	(106,6)
	MAI	151,0	- 6,4	+21,6	125,2	+ 6,5	125,2	+ 4,3	(113,6)
	JUN	167,8	+79,1	+11,1	145,3	+16,1	147,4	+17,7	(121,6)
	JUL	149,4	+82,2	-11,0	125,5	-13,6	125,3	-15,0	(130,9)
	AUG	147,2	+243,1	- 1,5	148,1	+18,0	143,9	+14,8	(141,4)
	SEP	137,7	+114,8	- 6,5	134,1	- 9,5	140,5	- 2,4	(153,3)
	OKT	140,8	+144,4	+ 2,3	151,9	+13,3	151,3	+ 7,7	(166,6)
	NOV	128,8	+23,8	- 8,5	136,6	-10,1	136,2	-10,0	(181,4)
	AUFTRÄGE DER LÄNDER								
1971	NOV	46,1	-48,8	-18,1	57,2	+ 9,0	64,8	+19,6	60,7
	DEZ	44,8	+10,1	- 2,8	73,1	+27,8	55,5	-14,4	(60,8)
1972	JAN	44,1	-13,9	- 1,6	85,9	+17,5	76,7	+38,2	(61,2)
	FEB	50,5	+28,5	+14,5	81,1	- 5,6	92,3	+20,3	(61,9)
	MAR	51,8	-19,8	+ 2,6	59,3	-26,9	52,7	-42,9	(62,9)
	APR	81,9	+ 2,1	+58,1	77,8	+31,2	84,2	+59,8	(64,2)
	MAI	77,5	-11,9	- 5,4	68,5	-12,0	76,3	- 9,4	(65,7)
	JUN	94,1	+40,9	+21,4	75,0	+ 9,5	63,8	-16,4	(67,5)
	JUL	76,6	+16,2	-18,6	46,1	-38,5	47,1	-26,2	(69,5)
	AUG	81,5	+33,6	+ 6,4	52,5	+13,9	57,4	+21,9	(71,7)
	SEP	71,7	-24,6	-12,0	54,3	+ 3,4	59,8	+ 4,2	(74,2)
	OKT	100,0	+77,6	+39,5	94,4	+73,8	97,3	+62,7	(76,8)
	NOV	58,2	+26,2	-41,8	67,5	-28,5	63,4	-34,8	(79,6)
	AUFTRÄGE DER GEMEINDEN UND GEMEINDEVERBÄNDE								
1971	NOV	74,4	-12,4	-26,5	91,4	- 6,9	96,0	- 1,3	101,1
	DEZ	71,5	+ 6,6	- 3,9	104,4	+14,2	108,0	+12,5	(101,0)
1972	JAN	64,5	+ 9,1	- 9,8	110,6	+ 5,9	113,9	+ 5,5	(101,2)
	FEB	67,1	-13,6	+ 4,0	100,2	- 9,4	103,7	- 9,0	(101,9)
	MAR	108,4	-10,8	+61,5	107,4	+ 7,2	106,2	+ 2,4	(103,0)
	APR	136,1	+ 4,3	+25,6	114,0	+ 6,1	110,6	+ 4,1	(104,6)
	MAI	126,2	+12,0	- 7,3	117,6	+ 3,2	113,6	+ 2,7	(106,8)
	JUN	138,9	+ 5,5	+10,1	113,2	- 3,7	120,5	+ 6,1	(109,7)
	JUL	156,5	+ 4,1	+12,7	120,4	+ 6,4	118,3	- 1,8	(113,2)
	AUG	108,9	+11,2	-30,4	95,5	-20,7	97,3	-17,8	(117,4)
	SEP	133,0	+13,1	+22,1	117,4	+22,9	115,1	+18,3	(122,4)
	OKT	125,0	+23,5	- 6,0	121,0	+ 3,1	126,9	+10,3	(128,3)
	NOV	112,0	+50,5	-10,4	129,9	+ 7,4	127,6	+ 0,6	(135,1)

7. UMSÄTZE DES EINZELHANDELS
7.1. IN JEWEILIGEN PREISEN (1962 = 100)

JAHR	MONAT	ORIGINALWERT			SAISONBEREINIGTER WERT		SAISON- UND ARBEITSTÄGLICH BEREINIGTER WERT		GLATTE KOMPONENTE
		INDEX	VERÄNDERUNG VORJAHR	IN O/O GEGEN VORMONAT	INDEX	VERÄNDERUNG IN O/O GEGEN VORMONAT	INDEX	VERÄNDERUNG IN O/O GEGEN VORMONAT	INDEX
EINZELHANDEL INSGESAMT									
1971	NOV	214,6	+11,2	+ 6,8	195,8	+ 3,9	194,8	+ 3,0	191,1
	DEZ*	261,1	+ 7,1	+21,7	213,5	+ 9,0	209,7	+ 7,6	(192,4)
1972	JAN	169,6	+ 8,6	-35,0	191,6	-10,3	191,8	- 8,5	(193,7)
	FEB	169,6	+13,5	+ 0,0	197,7	+ 3,2	196,2	+ 2,3	(195,0)
	MAR	206,3	+12,9	+21,6	203,0	+ 2,7	202,2	+ 3,1	(196,3)
	APR	189,2	- 1,5	- 8,3	188,3	- 7,2	190,5	- 5,8	(197,6)
	MAI	199,4	+ 9,6	+ 5,4	200,0	+ 6,2	199,9	+ 4,9	(199,0)
	JUN	195,1	+10,6	- 2,2	203,3	+ 1,7	201,8	+ 1,0	(200,4)
	JUL	197,1	+ 3,8	+ 1,0	195,4	- 3,9	197,2	- 2,3	(201,8)
	AUG	193,7	+16,9	- 1,7	210,8	+ 7,9	208,6	+ 5,8	(203,3)
	SEP	198,2	+ 8,9	+ 2,3	206,4	- 2,1	206,8	- 0,9	(204,8)
	OKT	215,3	+ 7,1	+ 8,6	203,4	- 1,5	203,3	- 1,7	(206,4)
	NOV	228,3	+ 6,4	+ 6,0	209,1	+ 2,8	207,4	+ 2,0	(208,0)
NAHRUNGS- UND GENUSSMITTEL									
1971	NOV	178,8	+11,6	- 0,7	180,9	+ 3,0	180,7	+ 2,7	176,5
	DEZ*	221,9	+12,2	+24,1	193,8	+ 7,1	190,7	+ 5,5	(177,6)
1972	JAN	161,7	+ 7,5	-27,1	176,2	- 9,1	177,1	- 7,1	(178,7)
	FEB	164,3	+10,3	+ 1,6	180,8	+ 2,6	179,2	+ 1,2	(179,9)
	MAR	187,5	+12,5	+14,1	186,5	+ 3,2	186,3	+ 4,0	(181,1)
	APR	180,7	- 0,3	- 3,6	176,9	- 5,1	177,2	- 4,9	(182,4)
	MAI	189,6	+10,7	+ 4,9	186,6	+ 5,5	185,4	+ 4,6	(183,8)
	JUN	185,9	+ 9,2	- 2,0	187,7	+ 0,6	185,5	+ 0,1	(185,3)
	JUL	188,4	+ 3,6	+ 1,3	182,4	- 2,8	185,0	- 0,3	(186,9)
	AUG	190,3	+14,9	+ 1,0	193,3	+ 6,0	191,6	+ 3,6	(188,6)
	SEP	186,4	+12,3	- 2,0	194,3	+ 0,5	194,1	+ 1,3	(190,5)
	OKT	188,4	+ 4,7	+ 1,1	185,7	- 4,4	186,1	- 4,1	(192,4)
	NOV	195,2	+ 9,2	+ 3,6	196,8	+ 6,0	196,0	+ 5,3	(194,5)
BEKLEIDUNG, WAESCHE, SCHUHE									
1971	NOV	226,2	+12,9	+ 8,8	185,9	+ 4,1	185,3	+ 3,5	181,2
	DEZ	252,3	+ 3,1	+11,5	177,6	- 4,5	177,2	- 4,4	(182,8)
1972	JAN	161,2	+ 8,6	-36,1	180,4	+ 1,6	180,5	+ 1,9	(184,3)
	FEB	141,3	+27,2	-12,3	191,9	+ 6,4	189,8	+ 5,2	(185,6)
	MAR	200,8	+26,9	+42,1	200,4	+ 4,4	200,1	+ 5,4	(186,9)
	APR	174,4	- 7,5	-13,1	174,4	-13,0	173,5	-13,3	(188,0)
	MAI	187,0	+ 7,3	+ 7,2	182,2	+ 4,5	183,5	+ 5,8	(189,0)
	JUN	169,9	+16,9	- 9,1	189,1	+ 3,8	190,9	+ 4,0	(189,7)
	JUL	180,7	+ 5,0	+ 6,4	183,2	- 3,1	183,8	- 3,7	(190,3)
	AUG	159,4	+23,2	-11,8	197,5	+ 7,8	195,0	+ 6,1	(190,7)
	SEP	185,0	+10,0	+16,1	198,1	+ 0,3	197,9	+ 1,5	(190,8)
	OKT	219,8	+ 5,7	+18,8	191,4	- 3,4	190,8	- 3,6	(190,7)
	NOV	226,2	+ 0,0	+ 2,9	187,3	- 2,1	186,3	- 2,4	(190,3)
HAUSRAT, WOHNBEDARF									
1971	NOV	229,4	+14,2	+ 7,4	206,4	+ 5,5	204,1	+ 4,0	200,5
	DEZ	290,9	+10,3	+26,8	208,0	+ 0,8	202,1	- 1,0	(202,0)
1972	JAN	161,1	+15,0	-44,6	201,8	- 3,0	202,0	+ 0,0	(203,5)
	FEB	174,7	+15,1	+ 8,4	207,5	+ 2,8	206,6	+ 2,3	(205,0)
	MAR	204,7	+11,3	+17,2	209,4	+ 0,9	207,9	+ 0,6	(206,5)
	APR	187,0	+ 4,6	- 8,6	198,2	- 5,3	202,9	- 2,4	(208,0)
	MAI	197,8	+ 9,6	+ 5,8	207,5	+ 4,7	207,7	+ 2,4	(209,6)
	JUN	201,3	+10,1	+ 1,8	212,5	+ 2,4	209,0	+ 0,6	(211,2)
	JUL	203,6	+ 7,8	+ 1,1	205,0	- 3,5	206,8	- 1,1	(212,8)
	AUG	207,9	+14,9	+ 2,1	219,4	+ 7,0	217,7	+ 5,3	(214,4)
	SEP	212,0	+ 3,9	+ 2,0	208,9	- 4,8	209,3	- 3,9	(216,1)
	OKT	232,3	+ 8,8	+ 9,6	214,3	+ 2,6	212,9	+ 1,7	(217,9)
	NOV	250,5	+ 9,2	+ 7,8	226,3	+ 5,6	224,1	+ 5,3	(219,7)
ELEKTRO- UND OPTISCHE ERZEUGNISSE, UHREN									
1971	NOV	232,9	+15,2	+25,5	196,7	+ 6,0	194,5	+ 4,0	187,9
	DEZ*	435,8	+12,7	+87,1	285,2	+45,0	283,4	+45,7	(189,6)
1972	JAN	158,3	+13,8	-63,7	190,8	-33,1	190,7	-32,7	(191,3)
	FEB	158,2	+14,7	- 0,1	194,8	+ 2,1	192,5	+ 0,9	(193,0)
	MAR	175,3	+14,1	+10,8	195,0	+ 0,1	194,4	+ 1,0	(194,7)
	APR	168,2	+ 4,9	- 4,1	190,0	- 2,6	192,1	- 1,2	(196,5)
	MAI	176,1	+14,1	+ 4,7	199,1	+ 4,8	198,3	+ 3,2	(198,3)
	JUN	177,4	+13,1	+ 0,7	203,0	+ 2,0	201,2	+ 1,5	(200,1)
	JUL	195,7	+10,7	+10,3	202,3	- 0,3	203,5	+ 1,1	(202,0)
	AUG	209,0	+20,5	+ 6,8	220,3	+ 8,9	218,2	+ 7,2	(203,9)
	SEP	191,9	+ 8,3	- 8,2	204,5	- 7,2	206,4	- 5,4	(205,8)
	OKT	201,7	+ 8,7	+ 5,1	202,8	- 0,8	201,7	- 2,3	(207,9)
	NOV	251,3	+ 7,9	+24,6	213,5	+ 5,3	212,3	+ 5,3	(209,9)
FAHRZEUGE, MASCHINEN UND BÜROEINRICHTUNGEN									
1971	NOV	175,2	- 1,6	- 7,0	183,8	+ 0,1	182,6	- 1,9	187,6
	DEZ	172,0	- 9,5	- 1,8	174,7	- 5,0	165,3	- 9,5	(187,3)
1972	JAN	146,4	+ 8,0	-14,9	192,0	+ 9,9	192,4	+16,4	(187,1)
	FEB	165,2	- 0,7	+12,8	186,7	- 2,8	184,8	- 4,0	(187,0)
	MAR	232,9	+ 1,7	+41,0	199,3	+ 6,7	197,7	+ 7,0	(187,3)
	APR	201,1	- 6,2	-13,7	176,1	-11,6	181,8	- 8,0	(187,7)
	MAI	216,0	+ 5,6	+ 7,4	202,3	+14,9	200,8	+10,5	(188,5)
	JUN	230,7	+ 9,9	+ 6,8	209,8	+ 3,7	205,0	+ 2,1	(189,7)
	JUL	188,4	- 8,9	-18,3	174,8	-16,7	180,0	-12,2	(191,2)
	AUG	177,9	+14,2	- 5,6	207,8	+18,9	203,5	+13,1	(193,2)
	SEP	177,4	- 2,1	- 0,3	186,5	-10,3	189,8	- 6,7	(195,8)
	OKT	201,4	+ 6,9	+13,5	197,1	+ 5,7	196,4	+ 3,5	(198,8)
	NOV	188,9	+ 7,8	- 6,2	198,4	+ 0,7	195,3	- 0,6	(202,5)

7. UMSATZE DES EINZELHANDELS
7.2. IN PREISEN VON 1962 (1962 = 100)

JAHR	MONAT	ORIGINALWERT			SAISONBEREINIGTER WERT		SAISON- UND ARBEITSTÄEGLICH BEREINIGTER WERT		GLATTE KOMPONENTE
		INDEX	VERÄNDERUNG VORJAHR	IN O/O GEGEN VORMONAT	INDEX	VERÄNDERUNG IN O/O GEGEN VORMONAT	INDEX	VERÄNDERUNG IN O/O GEGEN VORMONAT	INDEX
EINZELHANDEL INSGESAMT									
1971	NOV	179,3	+ 5,5	+ 6,2	163,6	+ 3,5	162,3	+ 2,5	161,3
	DEZ	217,4	+ 1,7	+21,2	161,2	- 1,5	158,5	- 2,3	(161,7)
1972	JAN	140,0	+ 3,4	-35,6	160,4	- 0,5	161,1	+ 1,6	(162,2)
	FEB	139,4	+ 8,4	- 0,4	165,4	+ 3,1	163,8	+ 1,7	(162,6)
	MAR	168,7	+ 8,0	+21,0	168,4	+ 1,8	168,0	+ 2,6	(163,0)
	APR	154,4	- 5,5	- 8,5	155,8	- 7,5	157,2	- 6,4	(163,4)
	MAI	162,5	+ 5,2	+ 5,2	164,6	+ 5,6	164,5	+ 4,6	(163,8)
	JUN	158,2	+ 6,0	- 2,6	166,9	+ 1,4	165,2	+ 0,4	(164,2)
	JUL	159,2	- 0,7	+ 0,6	158,9	- 4,8	160,7	- 2,7	(164,6)
	AUG	156,7	+11,8	- 1,6	172,1	+ 8,3	170,5	+ 6,1	(165,0)
	SEP	158,6	+ 3,5	+ 1,2	166,4	- 3,3	166,5	- 2,3	(165,4)
	OKT	171,3	+ 1,5	+ 8,0	161,6	- 2,9	160,9	- 3,4	(165,7)
	NOV	180,8	+ 0,8	+ 5,5	165,3	+ 2,3	164,9	+ 2,5	(166,1)
NAHRUNGS- UND GENUSSMITTEL									
1971	NOV	154,3	+ 6,1	- 1,2	155,3	+ 2,8	155,3	+ 3,0	153,0
	DEZ	190,4	+ 6,4	+23,4	158,0	+ 1,7	155,2	- 0,1	(153,5)
1972	JAN	137,2	+ 2,2	-27,9	150,5	- 4,7	151,5	- 2,4	(154,0)
	FEB	138,9	+ 5,7	+ 1,2	154,6	+ 2,7	153,4	+ 1,3	(154,5)
	MAR	158,0	+ 8,3	+13,8	158,9	+ 2,8	158,6	+ 3,4	(154,9)
	APR	152,1	- 3,6	- 3,7	150,4	- 5,3	150,9	- 4,9	(155,3)
	MAI	159,2	+ 7,3	+ 4,7	158,1	+ 5,1	157,2	+ 4,2	(155,7)
	JUN	154,7	+ 5,5	- 2,8	158,1	+ 0,0	156,1	- 0,7	(156,0)
	JUL	155,4	- 0,6	+ 0,5	151,6	- 4,1	153,8	- 1,5	(156,3)
	AUG	158,4	+10,2	+ 1,9	160,9	+ 6,1	159,5	+ 3,7	(156,5)
	SEP	151,8	+ 5,4	- 4,2	158,4	- 1,6	157,9	- 1,0	(156,7)
	OKT	152,8	- 2,1	+ 0,7	149,3	- 5,7	149,8	- 5,1	(156,9)
	NOV	157,7	+ 2,2	+ 3,2	158,2	+ 6,0	157,5	+ 5,1	(157,0)
BEKLEIDUNG, WAESCHE, SCHUHE									
1971	NOV	182,6	+ 6,2	+ 8,2	149,0	+ 3,7	149,4	+ 3,9	148,7
	DEZ	203,3	- 3,1	+11,3	140,3	- 5,8	142,5	- 4,6	(149,5)
1972	JAN	128,9	+ 2,1	-36,6	146,4	+ 4,3	147,4	+ 3,4	(150,2)
	FEB	112,4	+19,8	-12,8	156,6	+ 7,0	154,7	+ 5,0	(150,7)
	MAR	158,9	+19,7	+41,4	160,6	+ 2,6	160,6	+ 3,8	(151,1)
	APR*	137,5	-12,8	-13,5	129,6	-19,3	126,0	-21,5	(151,2)
	MAI	147,1	+ 1,4	+ 7,0	145,1	+12,0	145,9	+15,8	(151,2)
	JUN	133,4	+10,6	- 9,3	151,0	+ 4,1	154,3	+ 5,8	(150,9)
	JUL	141,4	- 0,7	+ 6,0	144,0	- 4,6	144,2	- 6,5	(150,3)
	AUG	124,3	+16,5	-12,1	156,7	+ 8,8	154,7	+ 7,3	(149,4)
	SEP	143,1	+ 4,1	+15,1	154,5	- 1,4	154,2	- 0,3	(148,2)
	OKT	168,9	+ 0,1	+18,0	145,1	- 6,1	145,6	- 5,6	(146,7)
	NOV	172,9	- 5,3	+ 2,4	140,4	- 3,2	140,1	- 3,8	(144,7)
HAUSRAT, WOHNBEDARF									
1971	NOV	188,7	+ 8,5	+ 7,2	168,7	+ 5,6	166,6	+ 3,9	164,5
	DEZ	238,8	+ 4,9	+26,6	167,0	- 1,0	162,6	- 2,4	(165,2)
1972	JAN	131,3	+ 9,8	-45,0	166,4	- 0,4	166,5	+ 2,4	(165,9)
	FEB	141,7	+10,3	+ 7,9	170,2	+ 2,3	169,3	+ 1,7	(166,5)
	MAR	165,2	+ 6,9	+16,6	170,2	+ 0,0	169,1	- 0,1	(167,2)
	APR	150,4	+ 0,4	- 9,0	160,5	- 5,7	164,1	- 3,0	(167,8)
	MAI	158,7	+ 5,5	+ 5,5	167,7	+ 4,5	167,9	+ 2,3	(168,5)
	JUN	161,2	+ 5,9	+ 1,6	171,4	+ 2,2	168,8	+ 0,5	(169,2)
	JUL	162,6	+ 3,8	+ 0,9	163,8	- 4,4	165,2	- 2,1	(169,9)
	AUG	165,8	+10,5	+ 2,0	175,4	+ 7,1	173,9	+ 5,3	(170,6)
	SEP	168,5	- 0,1	+ 1,6	165,2	- 5,8	165,9	- 4,6	(171,4)
	OKT	184,1	+ 4,6	+ 9,3	168,0	+ 1,7	166,8	+ 0,5	(172,2)
	NOV	198,0	+ 4,9	+ 7,6	177,0	+ 5,4	175,3	+ 5,1	(173,0)
ELEKTRO- UND OPTISCHE ERZEUGNISSE, UHREN									
1971	NOV	219,9	+11,6	+25,2	185,3	+ 5,3	183,4	+ 3,5	178,4
	DEZ*	411,1	+ 9,2	+86,9	257,9	+39,2	255,9	+39,5	(179,5)
1972	JAN	148,6	+10,2	-63,9	180,6	-30,0	180,5	-29,5	(180,7)
	FEB	147,7	+11,1	- 0,6	183,9	+ 1,8	181,7	+ 0,7	(181,8)
	MAR	163,2	+10,9	+10,5	183,4	- 0,3	182,7	+ 0,6	(182,8)
	APR	156,4	+ 2,1	- 4,2	178,4	- 2,7	180,2	- 1,4	(183,9)
	MAI	163,4	+11,1	+ 4,5	186,6	+ 4,6	185,7	+ 3,1	(184,9)
	JUN	164,0	+ 9,8	+ 0,4	189,7	+ 1,7	187,4	+ 0,9	(185,9)
	JUL	180,2	+ 7,2	+ 9,9	187,4	- 1,2	188,8	+ 0,7	(186,8)
	AUG	191,6	+16,5	+ 6,3	203,3	+ 8,5	201,4	+ 6,7	(187,8)
	SEP	174,8	+ 4,0	- 8,8	187,4	- 7,8	189,3	- 6,0	(188,7)
	OKT	183,0	+ 4,2	+ 4,7	184,5	- 1,5	183,5	- 3,1	(189,6)
	NOV	227,8	+ 3,6	+24,5	191,9	+ 4,0	191,0	+ 4,1	(190,4)
FAHRZEUGE, MASCHINEN UND BUEROEINRICHTUNGEN									
1971	NOV	147,0	- 7,0	- 7,1	153,5	+ 0,3	151,8	- 2,3	156,5
	DEZ	144,2	-12,4	- 1,9	146,4	- 4,6	138,3	- 8,9	(155,7)
1972	JAN	122,1	+ 4,4	-15,3	162,1	+10,7	162,1	+17,2	(155,0)
	FEB	135,6	- 4,8	+11,1	155,0	- 4,4	153,1	- 5,6	(154,5)
	MAR	190,1	- 2,9	+40,2	162,8	+ 5,0	161,5	+ 5,5	(154,1)
	APR	163,8	-10,3	-13,8	142,9	-12,2	148,7	- 7,9	(154,0)
	MAI	175,8	+ 0,9	+ 7,3	164,0	+14,8	163,4	+ 9,9	(154,1)
	JUN	187,7	+ 5,3	+ 6,8	169,3	+ 3,2	165,6	+ 1,3	(154,5)
	JUL	153,2	-12,8	-18,4	140,2	-17,2	144,1	-13,0	(155,2)
	AUG	144,5	+ 9,5	- 5,7	170,2	+21,4	166,2	+15,3	(156,3)
	SEP	143,6	- 6,0	- 0,6	150,6	-11,5	153,3	- 7,8	(157,8)
	OKT	162,8	+ 2,8	+13,4	158,0	+ 4,9	157,0	+ 2,4	(159,7)
	NOV	152,4	+ 3,7	- 6,4	159,5	+ 0,9	156,3	- 0,4	(162,2)

8. AUSSENHANDEL (SPEZIALHANDEL)
8.1. EINFUHR - TATSÄCHLICHE WERTE (MILL. DM)

JAHR	MONAT	ORIGINALWERT			SAISONBEREINIGTER WERT		SAISON- UND ARBEITSTÄGLICH BEREINIGTER WERT		GLATTE KOMPONENTE
		MILL. DM	VERÄNDERUNG VORJAHR	IN O/O GEGEN VORMONAT	MILL. DM	VERÄNDERUNG IN O/O GEGEN VORMONAT	MILL. DM	VERÄNDERUNG IN O/O GEGEN VORMONAT	MILL. DM
EINFUHR INSGESAMT									
1971	NOV	10114	+ 3,8	- 1,7	10236	+ 5,3	10113	+ 3,3	10128
	DEZ	10546	+ 6,7	+ 4,3	10441	+ 2,0	10020	- 0,9	(10159)
1972	JAN	9322	+ 7,1	-11,6	9992	- 4,3	10095	+ 0,7	(10197)
	FEB	10134	+ 3,6	+ 8,7	10436	+ 4,4	10273	+ 1,8	(10246)
	MAR	11244	+ 2,2	+11,0	10415	- 0,2	10427	+ 1,5	(10308)
	APR	10339	+ 0,8	- 8,0	10002	- 4,0	10274	- 1,5	(10384)
	MAI	11175	+15,2	+ 8,1	11275	+12,7	11160	+ 8,6	(10477)
	JUN	11200	+ 6,1	+ 0,2	10874	- 3,6	10579	- 5,2	(10589)
	JUL	10019	- 3,8	-10,5	9905	- 8,9	10223	- 3,4	(10721)
	AUG	10038	+11,6	+ 0,2	11016	+11,2	10836	+ 6,0	(10876)
	SEP	10490	+ 7,3	+ 4,5	10671	- 3,1	10752	- 0,8	(11057)
	OKT	11794	+14,7	+12,4	11248	+ 5,4	11169	+ 3,9	(11265)
	NOV	11668	+15,4	- 1,1	11710	+ 4,1	11657	+ 4,4	(11502)
ERNAHRUNGSWIRTSCHAFT									
1971	NOV	1964	+ 1,0	- 0,5	1913	+ 0,9	1900	- 0,2	1924
	DEZ	2166	+ 2,3	+10,3	1992	+ 4,1	1905	+ 0,3	(1929)
1972	JAN	1810	+ 7,1	-16,4	1909	- 4,2	1931	+ 1,4	(1938)
	FEB	1869	+ 8,5	+ 3,3	2026	+ 6,1	1985	+ 2,8	(1949)
	MAR	2026	- 0,5	+ 8,4	1921	- 5,2	1944	- 2,1	(1964)
	APR	1922	- 1,4	- 5,1	1920	- 0,1	1965	+ 1,1	(1984)
	MAI	2206	+18,6	+14,8	2167	+12,9	2123	+ 8,0	(2008)
	JUN	2249	+ 9,0	+ 1,9	2131	- 1,7	2041	- 3,9	(2039)
	JUL	1820	+ 0,8	-19,1	1912	-10,3	1997	- 2,2	(2075)
	AUG	1964	+10,2	+ 7,9	2131	+11,5	2108	+ 5,6	(2118)
	SEP	1982	+ 9,0	+ 0,9	2051	- 3,8	2069	- 1,9	(2168)
	OKT	2325	+17,8	+17,3	2240	+ 9,2	2226	+ 7,6	(2226)
	NOV	2393	+21,8	+ 2,9	2342	+ 4,6	2352	+ 5,7	(2293)
GEWERBLICHE WIRTSCHAFT (OHNE GÜTER DER BUNDESREG.)									
1971	NOV	7811	+ 5,6	- 2,0	7993	+ 5,8	7942	+ 4,7	7893
	DEZ	8116	+10,0	+ 3,9	8201	+ 2,6	7862	- 1,0	(7926)
1972	JAN	7265	+ 7,0	-10,5	7774	- 5,2	7815	- 0,6	(7962)
	FEB	7820	+ 4,9	+ 7,6	8051	+ 3,6	7994	+ 2,3	(8001)
	MAR	8964	+ 4,8	+14,6	8289	+ 3,0	8255	+ 3,3	(8045)
	APR	8231	+ 2,3	- 8,2	7786	- 6,1	7986	- 3,3	(8093)
	MAI	8456	+13,1	+ 2,7	8562	+10,0	8519	+ 6,7	(8147)
	JUN	8674	+ 7,7	+ 2,6	8429	- 1,6	8219	- 3,5	(8207)
	JUL	7940	- 3,3	- 8,5	7746	- 8,1	7928	- 3,5	(8275)
	AUG	7770	+14,2	- 2,1	8593	+10,9	8489	+ 7,1	(8350)
	SEP	8244	+ 6,3	+ 6,1	8270	- 3,8	8306	- 2,2	(8434)
	OKT*	9252	+16,1	+12,2	8925	+ 7,9	8901	+ 7,2	(8527)
	NOV	9014	+15,4	- 2,6	9053	+ 1,4	8950	+ 0,6	(8631)
ROHSTOFFE UND HALBWAREN									
1971	NOV	2564	- 3,7	+ 2,5	2699	+10,5	2648	+ 7,9	2611
	DEZ	2823	+ 3,3	+10,1	2769	+ 2,6	2663	+ 0,6	(2603)
1972	JAN	2451	- 3,2	-13,2	2551	- 7,9	2558	- 3,9	(2599)
	FEB	2542	- 2,5	+ 3,7	2670	+ 4,7	2621	+ 2,5	(2598)
	MAR	2746	- 5,4	+ 8,0	2630	- 1,5	2635	+ 0,5	(2602)
	APR	2519	-10,1	- 8,3	2471	- 6,0	2553	- 3,1	(2611)
	MAI	2717	+ 2,5	+ 7,9	2747	+11,2	2728	+ 6,9	(2625)
	JUN	2772	- 1,5	+ 2,0	2648	- 3,6	2568	- 5,9	(2646)
	JUL	2594	-10,0	- 6,4	2512	- 5,1	2584	+ 0,6	(2673)
	AUG	2628	+ 4,9	+ 1,3	2738	+ 9,0	2695	+ 4,3	(2707)
	SEP	2657	+ 1,9	+ 1,1	2635	- 3,8	2653	- 1,6	(2749)
	OKT	2754	+10,1	+ 3,7	2699	+ 2,4	2664	+ 0,4	(2800)
	NOV	2904	+13,3	+ 5,4	2995	+11,0	2976	+11,7	(2859)
ROHSTOFFE									
1971	NOV	1268	+ 1,5	+ 1,4	1307	+ 2,3	1304	+ 1,7	1306
	DEZ	1428	+ 5,9	+12,6	1364	+ 4,4	1324	+ 1,5	(1303)
1972	JAN	1225	+ 0,8	-14,2	1272	- 6,7	1287	- 2,8	(1301)
	FEB	1300	+ 0,9	+ 6,1	1335	+ 5,0	1324	+ 2,9	(1300)
	MAR	1389	+ 0,7	+ 6,8	1337	+ 0,1	1334	+ 0,8	(1300)
	APR	1235	-11,9	-11,1	1230	- 8,0	1246	- 6,6	(1301)
	MAI	1348	+ 4,3	+ 9,1	1338	+ 8,8	1312	+ 5,3	(1305)
	JUN	1342	- 5,8	- 0,4	1299	- 2,9	1271	- 3,1	(1310)
	JUL	1280	- 5,5	- 4,6	1247	- 4,0	1279	+ 0,6	(1317)
	AUG	1292	+ 2,7	+ 0,9	1339	+ 7,4	1323	+ 3,4	(1327)
	SEP	1318	+ 0,8	+ 2,0	1319	- 1,5	1325	+ 0,2	(1339)
	OKT	1277	+ 2,1	- 3,1	1308	- 0,8	1309	- 1,2	(1354)
	NOV	1398	+10,3	+ 9,5	1423	+ 8,8	1414	+ 8,0	(1373)
HALBWAREN									
1971	NOV	1297	- 8,3	+ 3,7	1386	+18,4	1342	+13,9	1306
	DEZ	1395	+ 0,9	+ 7,6	1408	+ 1,6	1342	+ 0,0	(1301)
1972	JAN	1226	- 6,9	-12,1	1282	- 8,9	1272	- 5,2	(1298)
	FEB	1242	- 5,8	+ 1,3	1334	+ 4,1	1298	+ 2,0	(1299)
	MAR	1357	-10,8	+ 9,3	1293	- 3,1	1300	+ 0,2	(1303)
	APR	1285	- 8,1	- 5,3	1244	- 3,8	1308	+ 0,6	(1310)
	MAI	1370	+ 0,9	+ 6,6	1409	+13,3	1416	+ 8,3	(1321)
	JUN	1430	+ 2,9	+ 4,4	1350	- 4,2	1297	- 8,4	(1336)
	JUL	1314	-14,0	- 8,1	1264	- 6,4	1303	+ 0,5	(1356)
	AUG	1336	+ 7,0	+ 1,7	1400	+10,8	1374	+ 5,4	(1380)
	SEP	1339	+ 2,9	+ 0,2	1314	- 6,1	1326	- 3,5	(1410)
	OKT	1477	+18,1	+10,3	1394	+ 6,1	1360	+ 2,6	(1445)
	NOV	1506	+16,1	+ 2,0	1566	+12,3	1557	+14,5	(1486)

8. AUSSENHANDEL (SPEZIALHANDEL)
8.1. EINFUHR - TATSÄCHLICHE WERTE (MILL. DM)

JAHR	MONAT	ORIGINALWERT			SAISONBEREINIGTER WERT		SAISON- UND ARBEITSTÄGLICH BEREINIGTER WERT		GLATTE KOMPONENTE
		MILL. DM	VERÄNDERUNG VORJAHR	IN O/O GEGEN VORMONAT	MILL. DM	VERÄNDERUNG IN O/O GEGEN VORMONAT	MILL. DM	VERÄNDERUNG IN O/O GEGEN VORMONAT	MILL. DM
FERTIGWAREN (OHNE GÜTER DER BUNDESREG.)									
1971	NOV	5247	+10,8	- 4,0	5310	+ 4,3	5301	+ 3,7	5277
	DEZ	5293	+13,9	+ 0,9	5422	+ 2,1	5194	- 2,0	(5318)
1972	JAN	4815	+13,2	- 9,0	5222	- 3,7	5258	+ 1,2	(5360)
	FEB	5277	+ 8,8	+ 9,6	5383	+ 3,1	5368	+ 2,1	(5401)
	MAR	6218	+10,0	+17,8	5651	+ 5,0	5611	+ 4,5	(5443)
	APR	5711	+ 8,9	- 8,2	5313	- 6,0	5430	- 3,2	(5486)
	MAI	5739	+19,0	+ 0,5	5827	+ 9,7	5800	+ 6,8	(5530)
	JUN	5901	+12,7	+ 2,8	5773	- 0,9	5651	- 2,6	(5575)
	JUL	5346	+ 0,4	- 9,4	5240	- 9,2	5354	- 5,3	(5622)
	AUG	5141	+19,6	- 3,8	5852	+11,7	5788	+ 8,1	(5670)
	SEP	5587	+ 8,6	+ 8,7	5643	- 3,6	5663	- 2,2	(5720)
	OKT*	6498	+18,9	+16,3	6189	+ 9,7	6197	+ 9,4	(5773)
	NOV	6110	+16,4	- 6,0	6086	- 1,7	6008	- 3,0	(5828)
VORERZEUGNISSE									
1971	NOV	1623	+19,3	- 5,3	1658	+ 4,3	1643	+ 2,5	1621
	DEZ	1553	+17,2	- 4,3	1642	- 1,0	1577	- 4,0	(1635)
1972	JAN	1525	+17,7	- 1,8	1629	- 0,8	1637	+ 3,8	(1650)
	FEB	1598	+16,4	+ 4,8	1658	+ 1,8	1644	+ 0,4	(1664)
	MAR	1773	+ 7,5	+11,0	1655	- 0,2	1648	+ 0,2	(1679)
	APR	1671	+ 6,8	- 5,8	1587	- 4,1	1628	- 1,2	(1694)
	MAI	1816	+18,7	+ 8,7	1833	+15,5	1821	+11,9	(1709)
	JUN	1852	+10,8	+ 2,0	1786	- 2,6	1744	- 4,2	(1724)
	JUL	1701	+ 2,8	- 8,2	1636	- 8,4	1678	- 3,8	(1740)
	AUG	1590	+14,8	- 6,5	1774	+ 8,4	1752	+ 4,4	(1755)
	SEP	1697	+ 1,5	+ 6,7	1678	- 5,4	1698	- 3,1	(1772)
	OKT	1899	+10,9	+11,9	1759	+ 4,8	1748	+ 2,9	(1788)
	NOV	1900	+17,1	+ 0,1	1906	+ 8,4	1891	+ 8,2	(1806)
ENDERZEUGNISSE (OHNE GÜTER DER BUNDESREG.)									
1971	NOV	3623	+ 7,3	- 3,5	3676	+ 5,6	3672	+ 5,2	3652
	DEZ	3739	+12,6	+ 3,2	3769	+ 2,5	3606	- 1,8	(3679)
1972	JAN	3290	+11,2	-12,0	3589	- 4,8	3625	+ 0,5	(3707)
	FEB	3679	+ 5,8	+11,8	3728	+ 3,9	3717	+ 2,5	(3735)
	MAR	4445	+11,0	+20,8	3999	+ 7,3	3964	+ 6,6	(3765)
	APR	4040	+ 9,8	- 9,1	3715	- 7,1	3796	- 4,2	(3795)
	MAI	3923	+19,1	- 2,9	4014	+ 8,0	3992	+ 5,2	(3828)
	JUN	4049	+13,5	+ 3,2	3986	- 0,7	3913	- 2,0	(3862)
	JUL	3645	- 0,7	-10,0	3609	- 9,5	3693	- 5,6	(3898)
	AUG	3551	+21,9	- 2,6	4072	+12,8	4018	+ 8,8	(3937)
	SEP	3890	+11,9	+ 9,5	3970	- 2,5	3976	- 1,0	(3979)
	OKT*	4600	+22,6	+18,3	4395	+10,7	4408	+10,9	(4023)
	NOV	4210	+16,2	- 8,5	4215	- 4,1	4152	- 5,8	(4070)
HALBWAREN UND VORERZEUGNISSE									
1971	NOV	2920	+ 5,2	- 1,5	3035	+ 9,5	2976	+ 6,5	2926
	DEZ	2949	+ 8,9	+ 1,0	3057	+ 0,7	2917	- 2,0	(2936)
1972	JAN	2751	+ 5,3	- 6,7	2910	- 4,8	2910	- 0,2	(2948)
	FEB	2840	+ 5,5	+ 3,2	2990	+ 2,7	2941	+ 1,1	(2963)
	MAR	3130	- 1,4	+10,2	2951	- 1,3	2946	+ 0,2	(2982)
	APR	2956	- 0,3	- 5,6	2830	- 4,1	2936	- 0,3	(3004)
	MAI	3185	+10,2	+ 7,7	3234	+14,3	3233	+10,1	(3030)
	JUN	3282	+ 7,2	+ 3,0	3151	- 2,6	3045	- 5,8	(3060)
	JUL	3015	- 5,3	- 8,1	2894	- 8,2	2978	- 2,2	(3095)
	AUG	2927	+11,1	- 2,9	3176	+ 9,7	3124	+ 4,9	(3136)
	SEP	3035	+ 2,1	+ 3,7	2987	- 6,0	3021	- 3,3	(3182)
	OKT	3375	+13,9	+11,2	3157	+ 5,7	3114	+ 3,1	(3233)
	NOV	3406	+16,6	+ 0,9	3466	+ 9,8	3437	+10,4	(3291)
ERZEUGNISSE DER ERNÄHRUNGSINDUSTRIE, TABAKWAREN									
1971	NOV	954	+10,9	- 1,2	892	+ 3,6	881	+ 2,2	876
	DEZ	986	+ 6,7	+ 3,4	905	+ 1,5	870	- 1,2	(882)
1972	JAN	809	+ 8,2	-18,0	856	- 5,4	869	- 0,1	(888)
	FEB	842	+ 5,6	+ 4,1	893	+ 4,3	870	+ 0,1	(896)
	MAR	918	+ 1,3	+ 9,0	886	- 0,8	896	+ 3,0	(904)
	APR	845	+ 5,2	- 8,0	883	- 0,3	901	+ 0,6	(913)
	MAI	923	+29,1	+ 9,2	992	+12,3	976	+ 8,3	(924)
	JUN	977	+17,6	+ 5,9	1001	+ 0,9	965	- 1,1	(936)
	JUL	837	+ 1,1	-14,3	887	-11,4	920	- 4,7	(950)
	AUG	984	+18,3	+17,6	1021	+15,1	1006	+ 9,3	(966)
	SEP	995	+12,8	+ 1,1	975	- 4,5	977	- 2,9	(984)
	OKT*	1168	+20,9	+17,4	1084	+11,2	1075	+10,0	(1003)
	NOV	1151	+20,6	- 1,5	1075	- 0,8	1076	+ 0,1	(1025)
ERZEUGNISSE DER GRUNDSTOFF- UND PRODUKTIONSGÜTERINDUSTRIEN									
1971	NOV	2618	+ 1,0	- 1,5	2755	+10,0	2706	+ 7,3	2666
	DEZ	2660	+ 4,6	+ 1,6	2768	+ 0,5	2653	- 2,0	(2668)
1972	JAN	2452	+ 2,0	- 7,8	2634	- 4,8	2629	- 0,9	(2673)
	FEB	2534	+ 1,4	+ 3,3	2697	+ 2,4	2657	+ 1,1	(2682)
	MAR	2826	- 4,0	+11,5	2675	- 0,8	2671	+ 0,5	(2694)
	APR	2691	- 2,4	- 4,8	2566	- 4,1	2659	- 0,4	(2711)
	MAI	2900	+ 6,7	+ 7,8	2910	+13,4	2908	+ 9,4	(2732)
	JUN	2972	+ 4,6	+ 2,5	2827	- 2,9	2743	- 5,7	(2758)
	JUL	2793	- 6,9	- 6,0	2649	- 6,3	2712	- 1,1	(2790)
	AUG	2712	+10,0	- 2,9	2899	+ 9,4	2858	+ 5,4	(2827)
	SEP	2733	+ 0,4	+ 0,8	2693	- 7,1	2719	- 4,9	(2872)
	OKT	2994	+12,6	+ 9,5	2824	+ 4,9	2789	+ 2,6	(2923)
	NOV	3048	+16,4	+ 1,8	3134	+11,0	3106	+11,4	(2981)

8. AUSSENHANDEL (SPEZIALHANDEL)
8.1. EINFUHR - TATSÄCHLICHE WERTE (MILL. DM)

JAHR	MONAT	ORIGINALWERT			SAISONBEREINIGTER WERT		SAISON- UND ARBEITSTÄGGLICH BEREINIGTER WERT		GLATTE KOMPONENTE
		MILL.DM	VERÄNDERUNG VORJAHR	IN O/O GEGEN VORMONAT	MILL.DM	VERÄNDERUNG IN O/O GEGEN VORMONAT	MILL.DM	VERÄNDERUNG IN O/O GEGEN VORMONAT	MILL.DM
ERZEUGNISSE DER INVESTITIONSGÜTERINDUSTRIEN									
1971	NOV	2400	+ 2,3	- 0,1	2423	+ 4,0	2430	+ 4,0	2430
	DEZ	2524	+ 7,4	+ 5,2	2496	+ 3,0	2372	- 2,4	(2433)
1972	JAN	2109	+ 3,6	-16,4	2305	- 7,7	2326	- 1,9	(2436)
	FEB	2300	- 3,7	+ 9,1	2400	+ 4,1	2390	+ 2,8	(2438)
	MAR	2877	+ 6,4	+25,1	2601	+ 8,4	2591	+ 8,4	(2442)
	APR	2678	+ 5,6	- 6,9	2428	- 6,7	2480	- 4,3	(2445)
	MAI	2610	+13,4	- 2,5	2576	+ 6,1	2561	+ 3,3	(2450)
	JUN	2687	+10,1	+ 3,0	2582	+ 0,2	2510	- 2,0	(2456)
	JUL	2243	- 9,2	-16,5	2224	-13,9	2293	- 8,6	(2464)
	AUG	2139	+19,1	- 4,6	2466	+10,9	2436	+ 6,2	(2473)
	SEP	2377	+ 8,8	+11,1	2511	+ 1,8	2511	+ 3,1	(2484)
	OKT*	2859	+19,0	+20,3	2821	+12,3	2831	+12,7	(2498)
	NOV	2690	+12,1	- 5,9	2681	- 5,0	2643	- 6,6	(2515)
ERZEUGNISSE DER VERBRAUCHSGÜTERINDUSTRIEN									
1971	NOV	1575	+22,1	- 8,7	1588	+ 5,4	1572	+ 3,4	1584
	DEZ	1548	+27,5	- 1,7	1648	+ 3,8	1572	+ 0,0	(1611)
1972	JAN	1503	+27,8	- 2,9	1617	- 1,9	1628	+ 3,6	(1636)
	FEB	1702	+27,8	+13,2	1691	+ 4,6	1678	+ 3,1	(1661)
	MAR	1931	+21,8	+13,5	1744	+ 3,1	1732	+ 3,2	(1685)
	APR	1686	+17,9	-12,7	1635	- 6,2	1681	- 2,9	(1709)
	MAI	1666	+34,1	- 1,2	1815	+11,0	1799	+ 7,0	(1731)
	JUN	1760	+23,0	+ 5,6	1817	+ 0,1	1763	- 2,0	(1752)
	JUL	1681	+15,1	- 4,5	1680	- 7,5	1725	- 2,2	(1771)
	AUG	1685	+24,9	+ 0,2	1820	+ 8,3	1797	+ 4,2	(1789)
	SEP	1890	+17,1	+12,2	1798	- 1,2	1810	+ 0,7	(1806)
	OKT*	2186	+26,7	+15,7	1988	+10,6	1978	+ 9,3	(1820)
	NOV	1913	+21,5	-12,5	1899	- 4,5	1883	- 4,8	(1833)
INVESTITIONSGÜTER									
1971	NOV	1021	+ 0,3	+ 3,4	1050	+ 5,4	1078	+ 9,2	1053
	DEZ	1207	+10,9	+18,2	1134	+ 8,0	1056	- 2,0	(1052)
1972	JAN	881	- 4,8	-27,0	965	-14,9	975	- 7,7	(1051)
	FEB	974	-14,0	+10,6	1015	+ 5,2	1039	+ 6,6	(1052)
	MAR	1325	+ 9,1	+36,0	1181	+16,4	1161	+11,7	(1054)
	APR	1254	+ 3,5	- 5,4	1058	-10,4	1078	- 7,1	(1059)
	MAI	1131	+ 4,5	- 9,8	1082	+ 2,3	1083	+ 0,5	(1065)
	JUN	1198	+ 8,4	+ 5,9	1158	+ 7,0	1124	+ 3,8	(1074)
	JUL	934	-17,7	-22,0	935	-19,3	962	-14,4	(1086)
	AUG	905	+16,5	- 3,1	1111	+18,8	1106	+15,0	(1102)
	SEP	958	+ 4,7	+ 5,9	1066	- 4,1	1062	- 4,0	(1121)
	OKT	1214	+23,0	+26,7	1211	+13,6	1236	+16,4	(1143)
	NOV	1103	+ 8,0	- 9,1	1145	- 9,5	1120	- 9,4	(1171)
VERBRAUCHSGÜTER									
1971	NOV	1396	+17,5	- 8,5	1369	+ 2,2	1347	- 0,3	1373
	DEZ	1271	+23,2	- 9,0	1392	+ 1,7	1347	+ 0,0	(1395)
1972	JAN	1248	+26,1	- 1,8	1382	- 0,7	1398	+ 3,8	(1417)
	FEB	1504	+28,8	+20,5	1480	+ 7,1	1457	+ 4,2	(1437)
	MAR	1726	+21,8	+14,8	1522	+ 2,8	1519	+ 4,3	(1456)
	APR	1482	+18,7	-14,1	1429	- 6,1	1459	- 3,9	(1474)
	MAI	1409	+32,2	- 4,9	1531	+ 7,1	1524	+ 4,5	(1490)
	JUN	1462	+20,7	+ 3,8	1517	- 0,9	1492	- 2,1	(1505)
	JUL	1408	+ 9,7	- 3,7	1405	- 7,4	1437	- 3,7	(1518)
	AUG	1425	+24,9	+ 1,2	1568	+11,6	1543	+ 7,4	(1528)
	SEP	1650	+17,7	+15,8	1568	+ 0,0	1573	+ 1,9	(1537)
	OKT*	1901	+24,7	+15,2	1725	+10,0	1711	+ 8,8	(1542)
	NOV	1627	+16,5	-14,4	1586	- 8,1	1579	- 7,7	(1546)
EWG									
1971	NOV	4917	+14,1	- 2,9	5012	+ 7,3	4977	+ 5,9	4887
	DEZ	4833	+15,5	- 1,7	4986	- 0,5	4776	- 4,0	(4928)
1972	JAN	4426	+15,4	- 8,4	4850	- 2,7	4915	+ 2,9	(4970)
	FEB	4845	+13,6	+ 9,5	5015	+ 3,4	4951	+ 0,7	(5012)
	MAR	5605	+ 7,5	+15,7	5116	+ 2,0	5113	+ 3,3	(5055)
	APR	5214	+ 9,4	- 7,0	4951	- 3,2	5060	- 1,0	(5100)
	MAI	5738	+26,6	+10,0	5753	+16,2	5694	+12,5	(5146)
	JUN	5605	+13,1	- 2,3	5368	- 6,7	5221	- 8,3	(5194)
	JUL	4860	+ 0,0	-13,3	4815	-10,3	4988	- 4,5	(5245)
	AUG	4728	+17,7	- 2,7	5316	+10,4	5235	+ 5,0	(5298)
	SEP	5098	+ 7,3	+ 7,8	5185	- 2,5	5228	- 0,1	(5354)
	OKT	5790	+14,3	+13,6	5406	+ 4,3	5382	+ 2,9	(5414)
	NOV	5514	+12,1	- 4,8	5566	+ 3,0	5549	+ 3,1	(5477)
UEBRIGE LÄNDER									
1971	NOV	5198	- 4,3	- 0,4	5222	+ 3,3	5158	+ 1,5	5242
	DEZ	5714	+ 0,3	+ 9,9	5441	+ 4,2	5239	+ 1,6	(5231)
1972	JAN	4896	+ 0,7	-14,3	5179	- 4,8	5202	- 0,7	(5228)
	FEB	5289	- 4,1	+ 8,0	5375	+ 3,8	5307	+ 2,0	(5234)
	MAR	5639	- 2,6	+ 6,6	5346	- 0,5	5356	+ 0,9	(5253)
	APR	5125	- 6,7	- 9,1	5009	- 6,3	5162	- 3,6	(5284)
	MAI	5437	+ 5,3	+ 6,1	5529	+10,4	5483	+ 6,2	(5331)
	JUN	5595	- 0,1	+ 2,9	5466	- 1,1	5331	- 2,8	(5395)
	JUL	5159	- 7,1	- 7,8	5110	- 6,5	5235	- 1,8	(5476)
	AUG	5310	+ 6,8	+ 2,9	5684	+11,2	5612	+ 7,2	(5579)
	SEP	5392	+ 7,2	+ 1,5	5503	- 3,2	5534	- 1,4	(5703)
	OKT	6004	+15,0	+11,4	5826	+ 5,9	5784	+ 4,5	(5851)
	NOV	6154	+18,4	+ 2,5	6159	+ 5,7	6123	+ 5,9	(6024)

8. AUSSENHANDEL (SPEZIALHANDEL)
8.1. EINFUHR - TATSÄCHLICHE WERTE (MILL. DM)

JAHR	MONAT	ORIGINALWERT			SAISONBEREINIGTER WERT		SAISON- UND ARBEITSTÄEGLICH BEREINIGTER WERT		GLATTE KOMPONENTE
		MILL.DM	VERÄNDERUNG VORJAHR	IN O/O GEGEN VORMONAT	MILL.DM	VERÄNDERUNG IN O/O GEGEN VORMONAT	MILL.DM	VERÄNDERUNG IN O/O GEGEN VORMONAT	MILL.DM
EFTA									
1971	NOV	1465	+ 2,2	+ 0,9	1453	+ 6,1	1434	+ 4,2	1412
	DEZ	1531	+ 1,6	+ 4,5	1450	- 0,2	1405	- 2,0	(1412)
1972	JAN	1292	+ 8,5	-15,6	1427	- 1,6	1431	+ 1,9	(1413)
	FEB	1327	- 1,8	+ 2,7	1409	- 1,3	1396	- 2,4	(1416)
	MAR	1512	- 2,6	+13,9	1435	+ 1,8	1434	+ 2,7	(1421)
	APR	1379	- 2,0	- 8,8	1348	- 6,1	1394	- 2,8	(1428)
	MAI	1499	+ 8,2	+ 8,7	1516	+12,5	1523	+ 9,3	(1437)
	JUN	1521	+ 4,7	+ 1,5	1490	- 1,7	1472	- 3,3	(1449)
	JUL	1435	- 8,9	- 5,7	1378	- 7,5	1395	- 5,2	(1463)
	AUG	1321	+ 8,2	- 7,9	1495	+ 8,5	1475	+ 5,7	(1481)
	SEP	1490	+ 6,2	+12,8	1478	- 1,1	1477	+ 0,1	(1503)
	OKT	1614	+11,2	+ 8,3	1533	+ 3,7	1526	+ 3,3	(1528)
	NOV	1615	+10,2	+ 0,1	1599	+ 4,3	1578	+ 3,4	(1557)
VEREINIGTE STAATEN									
1971	NOV	744	-32,9	-16,0	816	-12,8	800	-15,3	932
	DEZ	915	-21,4	+23,0	895	+ 9,7	897	+12,1	(912)
1972	JAN	861	- 8,9	- 5,9	918	+ 2,6	920	+ 2,6	(893)
	FEB	1069	-20,1	+24,2	1072	+16,8	1062	+15,4	(877)
	MAR	1040	-14,7	- 2,7	920	-14,2	926	-12,8	(864)
	APR	910	-20,3	-12,5	823	-10,5	859	- 7,2	(855)
	MAI	819	-27,7	-10,0	760	- 7,7	761	-11,4	(849)
	JUN	818	-32,2	- 0,1	744	- 2,1	773	+ 1,6	(849)
	JUL	772	-21,1	- 5,6	751	+ 0,9	753	- 2,6	(853)
	AUG	824	-23,8	+ 6,7	855	+13,8	840	+11,6	(863)
	SEP	772	- 7,5	- 6,3	844	- 1,3	852	+ 1,4	(880)
	OKT	923	+ 4,2	+19,6	952	+12,8	940	+10,3	(904)
	NOV	985	+32,4	+ 6,7	1042	+ 9,5	1024	+ 8,9	(935)
UEBRIGE INDUSTRIALISIERTE WESTLICHE LÄNDER									
1971	NOV	976	+ 1,1	+ 7,3	912	+ 2,6	905	+ 0,7	914
	DEZ	1089	+ 1,3	+11,6	958	+ 5,0	907	+ 0,2	(923)
1972	JAN	861	+ 4,9	-20,9	892	- 6,9	906	- 0,1	(934)
	FEB	948	+ 4,1	+10,1	970	+ 8,7	946	+ 4,4	(947)
	MAR	968	+13,1	+ 2,1	990	+ 2,1	991	+ 4,8	(961)
	APR	928	+ 8,3	- 4,1	943	- 4,7	965	- 2,6	(978)
	MAI	1019	+29,2	+ 9,8	1096	+16,2	1071	+11,0	(997)
	JUN	1087	+22,1	+ 6,7	1091	- 0,5	1043	- 2,6	(1019)
	JUL	980	+ 5,5	- 9,8	973	-10,8	1019	- 2,3	(1044)
	AUG	1121	+41,7	+14,4	1169	+20,1	1144	+12,3	(1072)
	SEP	989	+18,9	-11,8	1033	-11,6	1052	- 8,0	(1102)
	OKT*	1246	+36,9	+26,0	1242	+20,2	1234	+17,3	(1136)
	NOV	1259	+29,0	+ 1,0	1184	- 4,7	1180	- 4,4	(1174)
ENTWICKLUNGSLÄNDER									
1971	NOV	1530	+ 3,6	- 0,1	1595	+ 3,8	1572	+ 2,7	1570
	DEZ	1644	+ 9,9	+ 7,5	1671	+ 4,8	1617	+ 2,9	(1569)
1972	JAN	1517	- 3,7	- 7,7	1532	- 8,3	1540	- 4,8	(1571)
	FEB	1574	+ 0,5	+ 3,8	1613	+ 5,3	1584	+ 2,9	(1575)
	MAR	1712	- 2,7	+ 8,8	1564	- 3,0	1580	- 0,3	(1581)
	APR	1522	-10,7	-11,1	1463	- 6,5	1495	- 5,4	(1589)
	MAI	1654	+ 9,1	+ 8,7	1646	+12,5	1627	+ 8,8	(1602)
	JUN	1690	+ 2,1	+ 2,2	1634	- 0,7	1580	- 2,9	(1617)
	JUL	1522	- 6,9	- 9,9	1554	- 4,9	1597	+ 1,1	(1637)
	AUG	1612	+ 6,7	+ 5,9	1676	+ 7,9	1661	+ 4,0	(1661)
	SEP	1666	+ 9,2	+ 3,3	1667	- 0,5	1663	+ 0,1	(1690)
	OKT	1694	+10,6	+ 1,7	1699	+ 1,9	1682	+ 1,1	(1725)
	NOV	1747	+14,2	+ 3,1	1805	+ 6,2	1811	+ 7,7	(1764)
OSTBLOCKLÄNDER									
1971	NOV	471	+ 7,5	+ 9,3	417	+ 8,3	413	+ 7,0	408
	DEZ	524	+18,6	+11,3	444	+ 6,5	422	+ 2,2	(412)
1972	JAN	357	+10,9	-31,9	385	-13,3	388	- 8,1	(415)
	FEB	362	+ 7,7	+ 1,4	411	+ 6,8	404	+ 4,1	(420)
	MAR	399	+ 2,0	+10,2	415	+ 1,0	419	+ 3,7	(424)
	APR	380	+ 2,2	- 4,8	415	+ 0,0	431	+ 2,9	(429)
	MAI	437	+32,0	+15,0	487	+17,3	480	+11,4	(435)
	JUN	472	+22,3	+ 8,0	482	- 1,0	462	- 3,7	(442)
	JUL	439	+ 4,3	- 7,0	423	-12,2	438	- 5,2	(449)
	AUG	425	+18,4	- 3,2	464	+ 9,7	459	+ 4,8	(457)
	SEP	458	+ 8,5	+ 7,8	440	- 5,2	442	- 3,7	(466)
	OKT	519	+20,4	+13,3	476	+ 8,2	473	+ 7,0	(476)
	NOV	538	+14,2	+ 3,7	484	+ 1,7	485	+ 2,5	(487)

8. AUSSENHANDEL (SPEZIALHANDEL)
8.2. AUSFUHR - TATSÄCHLICHE WERTE (MILL. DM)

JAHR	MONAT	ORIGINALWERT			SAISONBEREINIGTER WERT		SAISON- UND ARBEITSTÄEGLICH BEREINIGTER WERT		GLATTE KOMPONENTE
		MILL. DM	VERÄNDERUNG VORJAHR	IN O/O GEGEN VORMONAT	MILL. DM	VERÄNDERUNG IN O/O GEGEN VORMONAT	MILL. DM	VERÄNDERUNG IN O/O GEGEN VORMONAT	
AUSFUHR INSGESAMT									
1971	NOV	11051	+ 6,1	- 6,5	11443	+ 2,9	11290	+ 0,6	11558
	DEZ	12417	- 1,3	+12,4	11556	+ 1,0	11183	- 0,9	(11595)
1972	JAN	10391	+ 9,1	-16,3	11654	+ 0,8	11759	+ 5,2	(11639)
	FEB	11894	+11,0	+14,5	12278	+ 5,4	12087	+ 2,8	(11691)
	MAR	12924	+ 0,2	+ 8,7	11751	- 4,3	11738	- 2,9	(11752)
	APR	11697	+ 3,2	- 9,5	11553	- 1,7	11801	+ 0,5	(11825)
	MAI	12490	+14,3	+ 6,8	12674	+ 9,7	12579	+ 6,6	(11912)
	JUN	12435	+ 8,3	- 0,4	12389	- 2,2	12145	- 3,5	(12013)
	JUL	11642	- 1,4	- 6,4	11171	- 9,8	11478	- 5,5	(12131)
	AUG	11380	+10,2	- 2,3	12642	+13,2	12451	+ 8,5	(12268)
	SEP	12114	+ 3,5	+ 6,4	12022	- 4,9	12133	- 2,6	(12425)
	OKT*	14426	+22,1	+19,1	13884	+15,5	13763	+13,4	(12604)
	NOV	13372	+21,0	- 7,3	13524	- 2,6	13453	- 2,3	(12806)
	GEWERBLICHE WIRTSCHAFT								
1971	NOV	10581	+ 5,8	- 6,7	10940	+ 2,9	10796	+ 0,6	11049
	DEZ	11852	- 1,9	+12,0	11022	+ 0,7	10687	- 1,0	(11082)
1972	JAN	9865	+ 7,7	-16,8	11092	+ 0,6	11194	+ 4,7	(11122)
	FEB	11349	+11,0	+15,0	11733	+ 5,8	11551	+ 3,2	(11168)
	MAR	12314	- 0,2	+ 8,5	11215	- 4,4	11203	- 3,0	(11225)
	APR	11189	+ 3,5	- 9,1	11069	- 1,3	11292	+ 0,8	(11292)
	MAI	11905	+13,9	+ 6,4	12089	+ 9,2	12004	+ 6,3	(11372)
	JUN	11887	+ 8,5	- 0,2	11852	- 2,0	11628	- 3,1	(11467)
	JUL	11174	- 1,6	- 6,0	10702	- 9,7	10989	- 5,5	(11578)
	AUG	10834	+ 9,9	- 3,0	12057	+12,7	11881	+ 8,1	(11706)
	SEP	11580	+ 3,1	+ 6,9	11485	- 4,7	11590	- 2,4	(11855)
	OKT*	13752	+21,3	+18,8	13202	+14,9	13086	+12,9	(12024)
	NOV	12755	+20,5	- 7,2	12891	- 2,4	12830	- 2,0	(12216)
	ROHSTOFFE UND HALBWAREN								
1971	NOV	1087	+ 2,2	- 5,1	1120	+ 3,6	1106	+ 1,4	1117
	DEZ	1195	- 0,3	+ 9,9	1173	+ 4,7	1102	- 0,4	(1111)
1972	JAN	1015	- 1,9	-15,1	1101	- 6,1	1110	+ 0,7	(1106)
	FEB	1095	- 2,2	+ 7,9	1132	+ 2,8	1110	+ 0,0	(1103)
	MAR	1171	- 8,0	+ 6,9	1090	- 3,7	1093	- 1,5	(1102)
	APR	1064	-10,7	- 9,1	1046	- 4,0	1075	- 1,6	(1103)
	MAI	1197	+ 6,8	+12,5	1225	+17,1	1203	+11,9	(1107)
	JUN	1156	- 2,0	- 3,4	1157	- 5,6	1089	- 9,5	(1114)
	JUL	1046	-10,1	- 9,5	1010	-12,7	1066	- 2,1	(1125)
	AUG	1088	- 1,0	+ 4,0	1145	+13,4	1130	+ 6,0	(1140)
	SEP	1131	+ 0,4	+ 4,0	1121	- 2,1	1137	+ 0,6	(1159)
	OKT*	1320	+15,2	+16,7	1267	+13,0	1251	+10,0	(1183)
	NOV	1266	+16,5	- 4,1	1274	+ 0,6	1277	+ 2,1	(1212)
	ROHSTOFFE								
1971	NOV	280	+ 2,2	+ 3,7	276	+10,8	273	+ 8,8	267
	DEZ	279	+ 3,0	- 0,4	282	+ 2,2	265	- 2,9	(266)
1972	JAN	251	- 4,2	-10,0	263	- 6,7	267	+ 0,8	(266)
	FEB	250	- 3,8	- 0,4	264	+ 0,4	260	- 2,6	(267)
	MAR	282	- 1,4	+12,8	276	+ 4,5	273	+ 5,0	(268)
	APR	259	- 6,2	- 8,2	254	- 8,0	261	- 4,4	(270)
	MAI	294	+ 7,3	+13,5	307	+20,9	301	+15,3	(272)
	JUN	296	+ 7,6	+ 0,7	288	- 6,2	276	- 8,3	(276)
	JUL	252	- 4,2	-14,9	251	-12,8	265	- 4,0	(281)
	AUG	272	+ 5,8	+ 7,9	289	+15,1	282	+ 6,4	(287)
	SEP	299	+ 7,9	+ 9,9	290	+ 0,3	294	+ 4,3	(294)
	OKT	311	+15,2	+ 4,0	291	+ 0,3	289	- 1,7	(302)
	NOV	321	+14,6	+ 3,2	316	+ 8,6	316	+ 9,3	(312)
	HALBWAREN								
1971	NOV	807	+ 2,2	- 8,0	844	+ 1,6	836	- 0,4	850
	DEZ	916	- 1,3	+13,5	888	+ 5,2	834	- 0,2	(845)
1972	JAN	764	- 1,2	-16,6	845	- 4,8	851	+ 2,0	(840)
	FEB	846	- 1,6	+10,7	861	+ 1,9	847	- 0,5	(837)
	MAR	889	- 9,9	+ 5,1	822	- 4,5	822	- 3,0	(835)
	APR	805	-12,1	- 9,4	788	- 4,1	807	- 1,8	(834)
	MAI	903	+ 6,5	+12,2	926	+17,5	907	+12,4	(836)
	JUN	861	- 4,9	- 4,7	861	- 7,0	808	-10,9	(840)
	JUL	794	-11,8	- 7,8	767	-10,9	809	+ 0,1	(847)
	AUG	816	- 3,1	+ 2,8	850	+10,8	841	+ 4,0	(857)
	SEP	833	- 2,0	+ 2,1	836	- 1,6	851	+ 1,2	(870)
	OKT*	1009	+15,1	+21,1	968	+15,8	957	+12,5	(887)
	NOV	945	+17,1	- 6,3	961	- 0,7	963	+ 0,6	(908)
	FERTIGWAREN								
1971	NOV	9493	+ 6,3	- 6,8	9819	+ 2,8	9689	+ 0,5	9932
	DEZ	10657	- 2,1	+12,3	9849	+ 0,3	9584	- 1,1	(9971)
1972	JAN	8850	+ 8,9	-17,0	9991	+ 1,4	10084	+ 5,2	(10015)
	FEB	10254	+12,6	+15,9	10601	+ 6,1	10442	+ 3,6	(10065)
	MAR	11143	+ 0,7	+ 8,7	10124	- 4,5	10110	- 3,2	(10122)
	APR	10124	+ 5,3	- 9,1	10022	- 1,0	10216	+ 1,0	(10189)
	MAI	10708	+14,7	+ 5,8	10864	+ 8,4	10801	+ 5,7	(10265)
	JUN	10731	+ 9,8	+ 0,2	10695	- 1,6	10539	- 2,4	(10353)
	JUL	10127	- 0,6	- 5,6	9691	- 9,4	9922	- 5,9	(10454)
	AUG	9746	+11,2	- 3,8	10912	+12,6	10750	+ 8,3	(10568)
	SEP	10449	+ 3,5	+ 7,2	10364	- 5,0	10452	- 2,8	(10697)
	OKT*	12432	+22,0	+19,0	11935	+15,2	11835	+13,2	(10843)
	NOV	11489	+21,0	- 7,6	11618	- 2,7	11554	- 2,4	(11007)

8. AUSSENHANDEL (SPEZIALHANDEL)
8.2. AUSFUHR - TATSÄCHLICHE WERTE (MILL. DM)

JAHR	MONAT	ORIGINALWERT			SAISONBEREINIGTER WERT		SAISON- UND ARBEITSTÄEGLICH BEREINIGTER WERT		GLATTE KOMPONENTE
		MILL.DM	VERÄNDERUNG VORJAHR	IN O/O GEGEN VORMONAT	MILL.DM	VERÄNDERUNG IN O/O GEGEN VORMONAT	MILL.DM	VERÄNDERUNG IN O/O GEGEN VORMONAT	MILL.DM
VORERZEUGNISSE									
1971	NOV	1887	- 0,6	- 7,8	1985	+ 4,2	1958	+ 2,4	1979
	DEZ	2123	+ 2,3	+12,5	2051	+ 3,3	1939	- 1,0	(1983)
1972	JAN	1851	+ 1,9	-12,8	1990	- 3,0	1996	+ 2,9	(1991)
	FEB	1961	+ 3,0	+ 5,9	2032	+ 2,1	2011	+ 0,8	(2003)
	MAR	2217	- 4,0	+13,1	2026	- 0,3	2020	+ 0,4	(2020)
	APR	1986	- 1,1	-10,4	1941	- 4,2	2018	- 0,1	(2042)
	MAI	2181	+12,5	+ 9,8	2227	+14,7	2222	+10,1	(2071)
	JUN	2216	+14,4	+ 1,6	2215	- 0,5	2148	- 3,3	(2106)
	JUL	1935	- 5,5	-12,7	1897	-14,4	1960	- 8,8	(2148)
	AUG	2041	+11,8	+ 5,5	2209	+16,4	2183	+11,4	(2197)
	SEP	2219	+ 9,2	+ 8,7	2191	- 0,8	2200	+ 0,8	(2255)
	OKT	2453	+19,9	+10,5	2312	+ 5,5	2294	+ 4,3	(2322)
	NOV	2370	+25,6	- 3,4	2449	+ 5,9	2436	+ 6,2	(2399)
ENDERZEUGNISSE									
1971	NOV	7607	+ 8,1	- 6,6	7840	+ 3,5	7717	+ 1,2	7942
	DEZ	8534	- 3,1	+12,2	8218	+ 4,8	8027	+ 4,0	(7992)
1972	JAN	6999	+11,0	-18,0	8018	- 2,4	8091	+ 0,8	(8041)
	FEB	8293	+15,2	+18,5	8481	+ 5,8	8369	+ 3,4	(8091)
	MAR	8926	+ 2,0	+ 7,6	8091	- 4,6	8088	- 3,4	(8141)
	APR	8138	+ 6,9	- 8,8	7999	- 1,1	8179	+ 1,1	(8191)
	MAI	8526	+15,3	+ 4,8	8629	+ 7,9	8596	+ 5,1	(8242)
	JUN	8515	+ 8,6	- 0,1	8401	- 2,6	8279	- 3,7	(8293)
	JUL	8192	+ 0,6	- 3,8	7780	- 7,4	7936	- 4,1	(8346)
	AUG	7705	+11,1	- 5,9	8618	+10,8	8505	+ 7,2	(8399)
	SEP	8230	+ 2,0	+ 6,8	8152	- 5,4	8202	- 3,6	(8454)
	OKT*	9979	+22,6	+21,3	9484	+16,3	9409	+14,7	(8511)
	NOV	9118	+19,9	- 8,6	9149	- 3,5	9096	- 3,3	(8569)
ERZEUGNISSE DER GRUNDSTOFF- U. PRODUKTIONSGUETERINDUSTRIEN									
1971	NOV	2743	+ 0,2	- 5,6	2898	+ 5,3	2852	+ 2,9	2870
	DEZ	3059	- 1,4	+11,5	2971	+ 2,5	2805	- 1,6	(2868)
1972	JAN	2655	+ 0,4	-13,2	2875	- 3,2	2889	+ 3,0	(2872)
	FEB	2848	+ 0,8	+ 7,3	2952	+ 2,7	2901	+ 0,4	(2882)
	MAR	3169	- 6,4	+11,3	2871	- 2,7	2874	- 0,9	(2899)
	APR	2829	- 5,9	-10,7	2770	- 3,5	2872	- 0,1	(2925)
	MAI	3152	+10,6	+11,4	3214	+16,0	3186	+10,9	(2960)
	JUN	3133	+ 8,4	- 0,6	3133	- 2,5	3013	- 5,4	(3006)
	JUL	2805	- 7,3	-10,5	2715	-13,3	2827	- 6,2	(3063)
	AUG	2959	+ 6,9	+ 5,5	3129	+15,2	3086	+ 9,2	(3133)
	SEP	3125	+ 7,5	+ 5,6	3110	- 0,6	3135	+ 1,6	(3216)
	OKT	3472	+19,5	+11,1	3310	+ 6,4	3273	+ 4,4	(3315)
	NOV	3361	+22,5	- 3,2	3488	+ 5,4	3483	+ 6,4	(3429)
ERZEUGNISSE DER INVESTITIONSGUETERINDUSTRIEN									
1971	NOV	6140	+ 7,4	- 7,3	6327	+ 2,3	6234	+ 0,2	6474
	DEZ	7106	- 4,1	+15,7	6756	+ 6,8	6597	+ 5,8	(6515)
1972	JAN	5659	+ 9,9	-20,4	6491	- 3,9	6560	- 0,6	(6556)
	FEB	6800	+16,4	+20,2	6967	+ 7,3	6877	+ 4,8	(6596)
	MAR	7237	+ 1,6	+ 6,4	6565	- 5,8	6561	- 4,6	(6637)
	APR	6642	+ 7,4	- 8,2	6554	- 0,2	6692	+ 2,0	(6678)
	MAI	7009	+16,4	+ 5,5	7058	+ 7,7	7018	+ 4,9	(6719)
	JUN	6998	+ 7,9	- 0,2	6849	- 3,0	6744	- 3,9	(6761)
	JUL	6664	- 0,3	- 4,8	6290	- 8,2	6432	- 4,6	(6804)
	AUG	6179	+11,3	- 7,3	7021	+11,6	6929	+ 7,7	(6848)
	SEP	6649	+ 1,6	+ 7,6	6647	- 5,3	6694	- 3,4	(6893)
	OKT*	8165	+23,3	+22,8	7790	+17,2	7733	+15,5	(6940)
	NOV	7497	+22,1	- 8,2	7505	- 3,7	7465	- 3,5	(6988)
ERZEUGNISSE DER VERBRAUCHSGUETERINDUSTRIEN									
1971	NOV	1269	+11,4	- 8,0	1279	+ 3,8	1261	+ 1,8	1276
	DEZ	1286	+10,2	+ 1,3	1297	+ 1,4	1246	- 1,2	(1286)
1972	JAN	1167	+18,7	- 9,3	1330	+ 2,5	1329	+ 6,7	(1295)
	FEB	1313	+12,4	+12,5	1325	- 0,4	1316	- 1,0	(1305)
	MAR	1496	+ 8,1	+13,9	1348	+ 1,7	1338	+ 1,7	(1315)
	APR	1296	+ 8,0	-13,4	1273	- 5,6	1315	- 1,7	(1325)
	MAI	1316	+13,6	+ 1,5	1386	+ 8,9	1392	+ 5,9	(1335)
	JUN	1346	+15,4	+ 2,3	1390	+ 0,3	1360	- 2,3	(1346)
	JUL	1280	+ 2,8	- 4,9	1253	- 9,9	1276	- 6,2	(1356)
	AUG	1293	+15,3	+ 1,0	1414	+12,8	1400	+ 9,7	(1367)
	SEP	1406	+ 3,6	+ 8,7	1310	- 7,4	1320	- 5,7	(1378)
	OKT*	1640	+18,9	+16,6	1500	+14,5	1486	+12,6	(1390)
	NOV	1495	+17,8	- 8,8	1478	- 1,5	1464	- 1,5	(1402)
INVESTITIONSGUETER									
1971	NOV	3222	+ 8,3	- 8,6	3371	+ 1,4	3334	- 0,3	3538
	DEZ	3937	- 4,7	+22,2	3675	+ 9,0	3639	+ 9,1	(3565)
1972	JAN	3084	+ 8,6	-21,7	3497	- 4,8	3538	- 2,8	(3592)
	FEB	3770	+20,8	+22,2	3906	+11,7	3867	+ 9,3	(3618)
	MAR	3877	+ 0,5	+ 2,8	3509	-10,2	3511	- 9,2	(3645)
	APR	3783	+14,1	- 2,4	3751	+ 6,9	3789	+ 7,9	(3672)
	MAI	3894	+20,6	+ 2,9	3942	+ 5,1	3913	+ 3,3	(3700)
	JUN	3843	+ 7,2	- 1,3	3773	- 4,3	3748	- 4,2	(3728)
	JUL	3785	+ 4,8	- 1,5	3584	- 5,0	3641	- 2,9	(3756)
	AUG	3454	+13,4	- 8,7	3888	+ 8,5	3850	+ 5,7	(3786)
	SEP	3650	+ 1,3	+ 5,7	3642	- 6,3	3674	- 4,6	(3817)
	OKT*	4520	+28,3	+23,8	4358	+19,7	4337	+18,0	(3849)
	NOV	4036	+25,3	-10,7	4096	- 6,0	4089	- 5,7	(3882)

8. AUSSENHANDEL (SPEZIALHANDEL)
8.2. AUSFUHR - TATSÄCHLICHE WERTE (MILL. DM)

JAHR	MONAT	ORIGINALWERT			SAISONBEREINIGTER WERT		SAISON- UND ARBEITSTÄGLICH BEREINIGTER WERT		GLATTE KOMPONENTE
		MILL.DM	VERÄNDERUNG VORJAHR	IN O/O GEGEN VORMONAT	MILL.DM	VERÄNDERUNG IN O/O GEGEN VORMONAT	MILL.DM	VERÄNDERUNG IN O/O GEGEN VORMONAT	MILL.DM
VERBRAUCHSGÜTER									
1971	NOV	1297	+ 9,4	- 8,9	1258	+ 2,9	1230	- 0,6	1216
	DEZ	1189	- 5,3	- 8,3	1195	- 5,0	1172	- 4,7	(1224)
1972	JAN	1037	+12,6	-12,8	1251	+ 4,7	1265	+ 7,9	(1233)
	FEB	1272	+13,3	+22,7	1303	+ 4,2	1278	+ 1,0	(1243)
	MAR	1426	+ 8,1	+12,1	1289	- 1,1	1283	+ 0,4	(1255)
	APR	1198	+ 2,3	-16,0	1193	- 7,4	1229	- 4,2	(1267)
	MAI	1217	+11,5	+ 1,6	1267	+ 6,2	1267	+ 3,1	(1280)
	JUN	1230	+ 8,0	+ 1,1	1246	- 1,7	1252	- 1,2	(1294)
	JUL	1209	- 0,6	- 1,7	1150	- 7,7	1172	- 6,4	(1310)
	AUG	1214	+19,6	+ 0,4	1390	+20,9	1358	+15,9	(1327)
	SEP	1352	+ 0,4	+11,4	1250	-10,1	1267	- 6,7	(1346)
	OKT	1690	+18,7	+25,0	1459	+16,7	1433	+13,1	(1366)
	NOV	1490	+14,9	-11,8	1445	- 1,0	1435	+ 0,1	(1387)
	EWG								
1971	NOV	4511	+ 5,4	- 6,7	4654	+ 3,9	4602	+ 1,9	4640
	DEZ	4714	- 3,2	+ 4,5	4558	- 2,1	4345	- 5,6	(4651)
1972	JAN	4299	+ 9,1	- 8,8	4749	+ 4,2	4796	+10,4	(4664)
	FEB	4834	+10,4	+12,4	4866	+ 2,5	4807	+ 0,2	(4680)
	MAR	5391	+ 3,2	+11,5	4851	- 0,3	4817	+ 0,2	(4700)
	APR	4732	+ 1,5	-12,2	4503	- 7,2	4610	- 4,3	(4723)
	MAI	5014	+14,5	+ 6,0	5161	+14,6	5113	+10,9	(4752)
	JUN	5052	+ 6,6	+ 0,8	4921	- 4,7	4797	- 6,2	(4786)
	JUL	4331	- 5,6	-14,3	4295	-12,7	4449	- 7,3	(4827)
	AUG	4290	+13,1	- 0,9	5057	+17,7	4976	+11,8	(4875)
	SEP	4874	+ 2,1	+13,6	4776	- 5,6	4829	- 3,0	(4930)
	OKT*	5747	+18,9	+17,9	5456	+14,2	5416	+12,2	(4994)
	NOV	5357	+18,8	- 6,8	5389	- 1,2	5342	- 1,4	(5067)
	UEBRIGE LÄNDER								
1971	NOV	6540	+ 6,6	- 6,3	6795	+ 3,2	6680	+ 0,6	6912
	DEZ	7703	- 0,1	+17,8	7353	+ 8,2	7148	+ 7,0	(6951)
1972	JAN	6092	+ 9,0	-20,9	6921	- 5,9	6964	- 2,6	(6992)
	FEB	7060	+11,4	+15,9	7337	+ 6,0	7228	+ 3,8	(7036)
	MAR	7533	- 1,8	+ 6,7	6901	- 5,9	6915	- 4,3	(7084)
	APR	6965	+ 4,5	- 7,5	6975	+ 1,1	7170	+ 3,7	(7136)
	MAI	7476	+14,1	+ 7,3	7508	+ 7,6	7463	+ 4,1	(7193)
	JUN	7382	+ 9,4	- 1,3	7399	- 1,5	7250	- 2,9	(7255)
	JUL	7311	+ 1,2	- 1,0	6863	- 7,2	7021	- 3,2	(7323)
	AUG	7090	+ 8,5	- 3,0	7510	+ 9,4	7412	+ 5,6	(7397)
	SEP	7239	+ 4,4	+ 2,1	7226	- 3,8	7282	- 1,8	(7477)
	OKT*	8679	+24,3	+19,9	8332	+15,3	8253	+13,3	(7565)
	NOV	8016	+22,6	- 7,6	8112	- 2,6	8076	- 2,1	(7662)
	EFTA								
1971	NOV	2618	+ 7,7	- 4,3	2612	+ 3,7	2600	+ 2,4	2614
	DEZ	2791	+ 2,9	+ 6,6	2612	+ 0,0	2540	- 2,3	(2632)
1972	JAN	2343	+14,0	-16,1	2704	+ 3,5	2703	+ 6,4	(2650)
	FEB	2643	+ 9,9	+12,8	2734	+ 1,1	2741	+ 1,4	(2670)
	MAR	3014	+ 5,4	+14,0	2740	+ 0,2	2710	- 1,1	(2692)
	APR	2808	+12,9	- 6,8	2733	- 0,3	2769	+ 2,2	(2715)
	MAI	2724	+10,6	- 3,0	2807	+ 2,7	2817	+ 1,7	(2740)
	JUN	2801	+ 8,8	+ 2,8	2812	+ 0,2	2767	- 1,8	(2766)
	JUL	2729	+ 6,5	- 2,6	2689	- 4,4	2721	- 1,7	(2795)
	AUG	2519	+14,7	- 7,7	2844	+ 5,8	2827	+ 3,9	(2825)
	SEP	2814	+ 4,9	+11,7	2772	- 2,5	2795	- 1,1	(2858)
	OKT*	3395	+24,1	+20,6	3202	+15,5	3192	+14,2	(2893)
	NOV	3172	+21,2	- 6,6	3095	- 3,3	3069	- 3,9	(2931)
	VEREINIGTE STAATEN								
1971	NOV	824	-14,3	-20,3	939	- 3,9	914	- 8,5	1081
	DEZ	1074	-12,6	+30,3	1004	+ 6,9	1006	+10,1	(1075)
1972	JAN	958	+ 5,7	-10,8	1091	+ 8,7	1109	+10,2	(1070)
	FEB	1175	+15,2	+22,7	1221	+11,9	1175	+ 6,0	(1068)
	MAR	1078	-14,2	- 8,3	989	-19,0	1028	-12,5	(1071)
	APR	960	-12,1	-10,9	1038	+ 5,0	1059	+ 3,0	(1077)
	MAI	1280	+23,4	+33,3	1238	+19,3	1208	+14,1	(1089)
	JUN	1187	+10,7	- 7,3	1181	- 4,6	1190	- 1,5	(1106)
	JUL	1083	-19,0	- 8,8	965	-18,3	1005	-15,5	(1130)
	AUG	1067	-21,4	- 1,5	1069	+10,8	1047	+ 4,2	(1161)
	SEP	1160	+ 2,6	+ 8,7	1140	+ 6,6	1159	+10,7	(1200)
	OKT	1497	+44,8	+29,1	1411	+23,8	1383	+19,3	(1248)
	NOV	1222	+48,3	-18,4	1342	- 4,9	1363	- 1,4	(1305)
	UEBRIGE INDUSTRIALISIERTE WESTLICHE LÄNDER								
1971	NOV	1308	+10,6	- 5,8	1331	+ 4,1	1319	+ 2,9	1291
	DEZ	1481	- 5,9	+13,2	1409	+ 5,9	1363	+ 3,3	(1298)
1972	JAN	1079	- 5,4	-27,1	1255	-10,9	1264	- 7,3	(1307)
	FEB	1245	+ 4,4	+15,4	1318	+ 5,0	1305	+ 3,2	(1316)
	MAR	1391	- 1,5	+11,7	1295	- 1,7	1291	- 1,1	(1327)
	APR	1315	+ 2,3	- 5,5	1300	+ 0,4	1330	+ 3,0	(1338)
	MAI	1365	+10,2	+ 3,8	1365	+ 5,0	1399	+ 2,2	(1351)
	JUN	1425	+12,5	+ 4,4	1411	+ 3,4	1361	+ 0,1	(1365)
	JUL	1432	+ 5,7	+ 0,5	1331	- 5,7	1362	+ 0,1	(1380)
	AUG	1396	+19,7	- 2,5	1459	+ 9,6	1448	+ 6,3	(1397)
	SEP	1230	+ 3,4	-11,9	1320	- 9,5	1334	- 7,9	(1415)
	OKT	1544	+11,2	+25,5	1423	+ 7,8	1412	+ 5,8	(1435)
	NOV	1409	+ 7,7	- 8,7	1429	+ 0,4	1435	+ 1,6	(1456)

8. AUSSENHANDEL (SPEZIALHANDEL)
8.2. AUSFUHR - TATSÄCHLICHE WERTE (MILL. DM)

JAHR	MONAT	ORIGINALWERT			SAISONBEREINIGTER WERT		SAISON- UND ARBEITSTÄGLICH BEREINIGTER WERT		GLATTE KOMPONENTE
		MILL.DM	VERÄNDERUNG VORJAHR	IN O/O GEGEN VORMONAT	MILL.DM	VERÄNDERUNG IN O/O GEGEN VORMONAT	MILL.DM	VERÄNDERUNG IN O/O GEGEN VORMONAT	MILL.DM
ENTWICKLUNGSLÄNDER									
1971	NOV	1337	+15,8	+ 0,7	1421	+11,3	1377	+ 6,6	1381
	DEZ	1691	+ 4,8	+26,5	1552	+ 9,2	1499	+ 8,9	(1388)
1972	JAN	1241	+12,0	-26,6	1385	-10,8	1401	- 6,5	(1396)
	FEB	1421	+12,2	+14,5	1444	+ 4,3	1409	+ 0,6	(1403)
	MAR	1437	- 6,9	+ 1,1	1351	- 6,4	1356	- 3,8	(1410)
	APR	1301	+ 2,5	- 9,5	1352	+ 0,1	1410	+ 4,0	(1416)
	MAI	1445	+14,9	+11,1	1498	+10,8	1489	+ 5,6	(1423)
	JUN	1358	+ 1,5	- 6,0	1367	- 8,7	1342	- 9,9	(1428)
	JUL	1434	- 1,9	+ 5,6	1318	- 3,6	1353	+ 0,8	(1434)
	AUG	1416	+ 7,6	- 1,3	1442	+ 9,4	1408	+ 4,1	(1439)
	SEP	1325	- 7,3	- 6,4	1329	- 7,8	1339	- 4,9	(1444)
	OKT	1540	+16,0	+16,2	1463	+10,1	1438	+ 7,4	(1448)
	NOV	1464	+ 9,5	- 4,9	1527	+ 4,4	1510	+ 5,0	(1452)
OSTBLOCKLÄNDER									
1971	NOV	428	+13,2	- 9,3	496	+ 3,1	494	+ 0,8	489
	DEZ*	641	+14,9	+49,8	581	+17,1	549	+11,1	(496)
1972	JAN	443	+24,8	-30,9	512	-11,9	511	- 6,9	(506)
	FEB	549	+28,3	+23,9	556	+ 8,6	549	+ 7,4	(518)
	MAR	590	+ 2,3	+ 7,5	524	- 5,8	520	- 5,3	(532)
	APR	555	+ 9,7	- 5,9	534	+ 1,9	550	+ 5,8	(550)
	MAI	636	+19,8	+14,6	624	+16,9	609	+10,7	(570)
	JUN	588	+25,6	- 7,5	606	- 2,9	581	- 4,6	(594)
	JUL	605	+26,3	+ 2,9	598	- 1,3	620	+ 6,7	(622)
	AUG	668	+42,7	+10,4	666	+11,4	656	+ 5,8	(653)
	SEP	681	+44,0	+ 1,9	696	+ 4,5	705	+ 7,5	(689)
	OKT	678	+43,6	- 0,4	688	- 1,1	688	- 2,4	(729)
	NOV	722	+68,7	+ 6,5	782	+13,7	778	+13,1	(773)
SALDO INSGESAMT									
1971	NOV	937	+39,2	-38,8	1242	- 3,3	1168	-12,4	1370
	DEZ	1870	-30,8	+99,6	1391	+12,0	1332	+14,0	(1393)
1972	JAN	1069	+29,1	-42,8	1681	+20,8	1685	+26,5	(1420)
	FEB	1760	+87,8	+64,6	1781	+ 5,9	1750	+ 3,9	(1449)
	MAR	1680	-11,4	- 4,5	1242	-30,3	1208	-31,0	(1481)
	APR	1357	+26,9	-19,2	1556	+25,3	1625	+34,5	(1517)
	MAI	1316	+ 6,7	- 3,0	1453	- 6,6	1441	-11,3	(1556)
	JUN	1234	+32,4	- 6,2	1537	+ 5,8	1508	+ 4,6	(1599)
	JUL	1623	+16,0	+31,5	1319	-14,2	1399	- 7,2	(1645)
	AUG	1342	+ 0,7	-17,3	1559	+18,2	1524	+ 8,9	(1694)
	SEP	1623	-15,8	+20,9	1392	-10,7	1474	- 3,3	(1748)
	OKT	2632	+72,0	+62,2	2234	+60,5	2134	+44,8	(1805)
	NOV	1704	+81,9	-35,3	1935	-13,4	1962	- 8,1	(1867)

8. AUSSENHANDEL (SPEZIALHANDEL)

8.3. EINFUHR - VOLUMEN (MILL. DM)

JAHR	MONAT	ORIGINALWERT			SAISONBEREINIGTER WERT		SAISON- UND ARBEITSTÄGLICH BEREINIGTER WERT		GLATTE KOMPONENTE
		MILL.DM	VERÄNDERUNG VORJAHR	IN O/O GEGEN VORMONAT	MILL.DM	VERÄNDERUNG IN O/O GEGEN VORMONAT	MILL.DM	VERÄNDERUNG IN O/O GEGEN VORMONAT	MILL.DM
EINFUHR INSGESAMT									
1971	NOV	10431	+ 7,1	- 1,9	10463	+ 4,4	10371	+ 2,8	10446
	DEZ	10962	+10,1	+ 5,1	10764	+ 2,9	10400	+ 0,3	(10513)
1972	JAN	9803	+11,8	-10,6	10373	- 3,6	10491	+ 0,9	(10582)
	FEB	10503	+ 9,3	+ 7,1	10858	+ 4,7	10729	+ 2,3	(10655)
	MAR	11643	+ 7,3	+10,9	10889	+ 0,3	10874	+ 1,4	(10731)
	APR	10980	+ 9,4	- 5,7	10682	- 1,9	10900	+ 0,2	(10811)
	MAI	11351	+18,5	+ 3,4	11625	+ 8,8	11520	+ 5,7	(10897)
	JUN	11509	+ 8,8	+ 1,4	11289	- 2,9	11078	- 3,8	(10989)
	JUL	10365	- 0,7	- 9,9	10288	- 8,9	10568	- 4,6	(11088)
	AUG	10328	+12,6	- 0,4	11282	+ 9,7	11108	+ 5,1	(11194)
	SEP	10736	+ 5,6	+ 4,0	10850	- 3,8	10928	- 1,6	(11309)
	OKT	12004	+12,9	+11,8	11400	+ 5,1	11354	+ 3,9	(11433)
	NOV	11905	+14,1	- 0,8	11832	+ 3,8	11755	+ 3,5	(11568)
	ERNAHRUNGSWIRTSCHAFT								
1971	NOV	1899	+ 6,4	+ 0,3	1798	+ 0,8	1784	- 0,3	1810
	DEZ	2088	+ 6,2	+10,0	1876	+ 4,3	1802	+ 1,0	(1822)
1972	JAN	1759	+12,2	-15,8	1807	- 3,7	1823	+ 1,2	(1835)
	FEB	1791	+16,2	+ 1,8	1930	+ 6,8	1893	+ 3,8	(1848)
	MAR	1904	+ 6,5	+ 6,3	1833	- 5,0	1854	- 2,1	(1862)
	APR	1791	+ 6,9	- 5,9	1838	+ 0,3	1876	+ 1,2	(1877)
	MAI	1962	+22,3	+ 9,5	2008	+ 9,2	1975	+ 5,3	(1892)
	JUN	2064	+14,7	+ 5,2	2019	+ 0,5	1941	- 1,7	(1909)
	JUL	1694	+ 2,2	-17,9	1800	-10,8	1871	- 3,6	(1926)
	AUG	1781	+ 6,3	+ 5,1	1926	+ 7,0	1908	+ 2,0	(1945)
	SEP	1803	+ 5,6	+ 1,2	1845	- 4,2	1861	- 2,5	(1966)
	OKT	2110	+11,4	+17,0	1990	+ 7,9	1976	+ 6,2	(1988)
	NOV	2183	+15,0	+ 3,5	2073	+ 4,2	2081	+ 5,3	(2011)
	GEWERBLICHE WIRTSCHAFT (OHNE GÜTER DER BUNDESREG.)								
1971	NOV	8212	+ 8,3	- 2,5	8360	+ 4,7	8342	+ 4,1	8345
	DEZ	8626	+13,2	+ 5,0	8646	+ 3,4	8351	+ 0,1	(8407)
1972	JAN	7809	+11,7	- 9,5	8282	- 4,2	8345	- 0,1	(8467)
	FEB	8276	+10,1	+ 6,0	8567	+ 3,4	8539	+ 2,3	(8527)
	MAR	9497	+ 9,4	+14,8	8874	+ 3,6	8815	+ 3,2	(8585)
	APR	9006	+11,0	- 5,2	8552	- 3,6	8702	- 1,3	(8642)
	MAI	8935	+17,0	- 0,8	9134	+ 6,8	9088	+ 4,4	(8698)
	JUN	9185	+ 9,8	+ 2,8	8965	- 1,9	8825	- 2,9	(8751)
	JUL	8429	+ 0,2	- 8,2	8266	- 7,8	8427	- 4,5	(8804)
	AUG	8263	+16,2	- 2,0	9077	+ 9,8	8974	+ 6,5	(8854)
	SEP	8683	+ 5,1	+ 5,1	8684	- 4,3	8720	- 2,8	(8903)
	OKT*	9692	+15,1	+11,6	9338	+ 7,5	9346	+ 7,2	(8950)
	NOV	9481	+15,5	- 2,2	9464	+ 1,3	9343	+ 0,0	(8995)
	ROHSTOFFE UND HALBWAREN								
1971	NOV	2815	+ 1,4	+ 1,1	2897	+ 5,7	2872	+ 4,6	2869
	DEZ	3120	+ 9,9	+10,8	3056	+ 5,5	2968	+ 3,3	(2880)
1972	JAN	2765	+ 3,1	-11,4	2830	- 7,4	2854	- 3,8	(2894)
	FEB	2849	+ 4,8	+ 3,0	2966	+ 4,8	2939	+ 3,0	(2909)
	MAR	3081	+ 0,4	+ 8,1	2950	- 0,5	2941	+ 0,1	(2926)
	APR	2998	+ 5,9	- 2,7	2937	- 0,4	2992	+ 1,7	(2945)
	MAI	3021	+11,4	+ 0,8	3086	+ 5,1	3069	+ 2,6	(2967)
	JUN	3111	+ 4,9	+ 3,0	3009	- 2,5	2961	- 3,5	(2991)
	JUL	2899	- 1,7	- 6,8	2836	- 5,7	2893	- 2,3	(3017)
	AUG	2930	+10,5	+ 1,1	3055	+ 7,7	3018	+ 4,3	(3046)
	SEP	2944	+ 4,7	+ 0,5	2957	- 3,2	2961	- 1,9	(3077)
	OKT	3039	+ 9,2	+ 3,2	2995	+ 1,3	2991	+ 1,0	(3111)
	NOV	3210	+14,0	+ 5,6	3252	+ 8,6	3224	+ 7,8	(3149)
	ROHSTOFFE								
1971	NOV	1285	- 7,1	- 0,5	1299	- 0,5	1301	- 0,8	1327
	DEZ	1450	+ 1,4	+12,8	1388	+ 6,9	1349	+ 3,7	(1329)
1972	JAN	1257	- 2,7	-13,3	1302	- 6,2	1320	- 2,1	(1332)
	FEB	1338	- 0,1	+ 6,4	1384	+ 6,3	1377	+ 4,3	(1337)
	MAR	1433	+ 1,8	+ 7,1	1390	+ 0,4	1383	+ 0,4	(1342)
	APR	1294	- 6,5	- 9,7	1302	- 6,3	1313	- 5,1	(1350)
	MAI	1404	+11,5	+ 8,5	1410	+ 8,3	1383	+ 5,3	(1359)
	JUN	1437	+ 1,3	+ 2,4	1395	- 1,1	1372	- 0,8	(1370)
	JUL	1349	+ 1,0	- 6,1	1322	- 5,2	1353	- 1,4	(1383)
	AUG	1380	+ 9,4	+ 2,3	1417	+ 7,2	1400	+ 3,5	(1398)
	SEP	1386	+ 5,7	+ 0,4	1390	- 1,9	1396	- 0,3	(1415)
	OKT	1346	+ 4,2	- 2,9	1369	- 1,5	1375	- 1,5	(1435)
	NOV	1457	+13,4	+ 8,2	1462	+ 6,8	1454	+ 5,7	(1456)
	HALBWAREN								
1971	NOV	1530	+ 9,9	+ 2,5	1603	+12,0	1573	+10,1	1541
	DEZ	1670	+18,6	+ 9,2	1666	+ 3,9	1622	+ 3,1	(1551)
1972	JAN	1507	+ 8,6	- 9,8	1525	- 8,5	1533	- 5,5	(1562)
	FEB	1511	+ 9,6	+ 0,3	1586	+ 4,0	1561	+ 1,8	(1572)
	MAR	1648	- 0,8	+ 9,1	1554	- 2,0	1557	- 0,3	(1584)
	APR	1703	+17,6	+ 3,3	1637	+ 5,3	1681	+ 8,0	(1595)
	MAI	1617	+11,2	- 5,0	1681	+ 2,7	1688	+ 0,4	(1607)
	JUN	1674	+ 8,2	+ 3,5	1611	- 4,2	1590	- 5,8	(1620)
	JUL	1550	- 4,0	- 7,4	1516	- 5,9	1544	- 2,9	(1633)
	AUG	1550	+11,5	+ 0,0	1639	+ 8,1	1616	+ 4,7	(1647)
	SEP	1558	+ 3,8	+ 0,5	1567	- 4,4	1566	- 3,1	(1662)
	OKT	1693	+13,5	+ 8,7	1627	+ 3,8	1612	+ 2,9	(1677)
	NOV	1753	+14,6	+ 3,5	1793	+10,2	1776	+10,2	(1692)

8. AUSSENHANDEL (SPEZIALHANDEL)

8.3. EINFUHR - VOLUMEN (MILL. DM)

JAHR	MONAT	ORIGINALWERT			SAISONBEREINIGTER WERT		SAISON- UND ARBEITSTÄGGLICH BEREINIGTER WERT		GLATTE KOMPONENTE	
		MILL.DM	VERÄNDERUNG VORJAHR	IN O/O GEGEN VORMONAT	MILL.DM	VERÄNDERUNG IN O/O GEGEN VORMONAT	MILL.DM	VERÄNDERUNG IN O/O GEGEN VORMONAT	MILL.DM	
FERTIGWAREN (OHNE GÜTER DER BUNDESREG.)										
1971	NOV	5397	+12,3	- 4,2	5463	+ 4,3	5468	+ 3,9	5472	
	DEZ	5506	+15,1	+ 2,0	5590	+ 2,3	5383	- 1,6	(5522)	
1972	JAN	5045	+17,0	- 8,4	5453	- 2,5	5491	+ 2,0	(5571)	
	FEB	5427	+13,2	+ 7,6	5600	+ 2,7	5601	+ 2,0	(5617)	
	MAR	6417	+14,3	+18,2	5921	+ 5,7	5863	+ 4,7	(5660)	
	APR	6008	+13,8	- 6,4	5615	- 5,2	5709	- 2,6	(5701)	
	MAI	5913	+20,1	- 1,6	6048	+ 7,7	6020	+ 5,4	(5738)	
	JUN	6074	+12,5	+ 2,7	5956	- 1,5	5867	- 2,5	(5773)	
	JUL	5530	+ 1,3	- 9,0	5431	- 8,8	5535	- 5,7	(5804)	
	AUG	5333	+19,5	- 3,6	6023	+10,9	5957	+ 7,6	(5832)	
	SEP	5739	+ 5,3	+ 7,6	5728	- 4,9	5762	- 3,3	(5857)	
	OKT*	6653	+18,0	+15,9	6317	+10,3	6334	+ 9,9	(5878)	
	NOV	6271	+16,2	- 5,7	6226	- 1,4	6133	- 3,2	(5895)	
	VORERZEUGNISSE									
	1971	NOV	1909	+23,5	- 5,4	1953	+ 3,9	1941	+ 2,1	1938
		DEZ	1881	+21,4	- 1,5	1962	+ 0,5	1891	- 2,6	(1961)
1972	JAN	1850	+23,3	- 1,6	1969	+ 0,4	1978	+ 4,6	(1982)	
	FEB	1913	+22,1	+ 3,4	2005	+ 1,8	1997	+ 1,0	(2004)	
	MAR	2151	+15,0	+12,4	2036	+ 1,5	2015	+ 0,9	(2024)	
	APR	2040	+10,9	- 5,2	1932	- 5,1	1970	- 2,2	(2044)	
	MAI	2206	+21,7	+ 8,1	2216	+14,7	2206	+12,0	(2063)	
	JUN	2216	+14,4	+ 0,5	2143	- 3,3	2104	- 4,6	(2081)	
	JUL	2044	+ 5,4	- 7,8	1980	- 7,6	2025	- 3,8	(2098)	
	AUG	1914	+18,3	- 6,4	2130	+ 7,6	2101	+ 3,8	(2115)	
	SEP	2020	- 1,0	+ 5,5	1986	- 6,8	2017	- 4,0	(2132)	
	OKT	2270	+12,4	+12,4	2111	+ 6,3	2101	+ 4,2	(2147)	
	NOV	2283	+19,6	+ 0,6	2290	+ 8,5	2262	+ 7,7	(2162)	
	ENDERZEUGNISSE (OHNE GÜTER DER BUNDESREG.)									
	1971	NOV	3488	+ 7,0	- 3,6	3527	+ 5,5	3532	+ 5,3	3528
		DEZ	3625	+12,1	+ 3,9	3624	+ 2,8	3486	- 1,3	(3556)
1972	JAN	3194	+13,6	-11,9	3471	- 4,2	3510	+ 0,7	(3584)	
	FEB	3514	+ 8,9	+10,0	3605	+ 3,9	3602	+ 2,6	(3611)	
	MAR	4265	+14,0	+21,4	3878	+ 7,6	3840	+ 6,6	(3637)	
	APR	3967	+15,3	- 7,0	3678	- 5,2	3739	- 2,6	(3661)	
	MAI	3708	+19,2	- 6,5	3846	+ 4,6	3825	+ 2,3	(3685)	
	JUN	3858	+11,4	+ 4,0	3819	- 0,7	3770	- 1,4	(3707)	
	JUL	3486	- 1,0	- 9,6	3449	- 9,7	3521	- 6,6	(3728)	
	AUG	3419	+20,2	- 1,9	3894	+12,9	3844	+ 9,2	(3748)	
	SEP	3719	+ 9,0	+ 8,8	3742	- 3,9	3751	- 2,4	(3766)	
	OKT*	4383	+21,2	+17,9	4169	+11,4	4188	+11,7	(3783)	
	NOV	3988	+14,3	- 9,0	3970	- 4,8	3906	- 6,7	(3799)	
	HALBWAREN UND VORERZEUGNISSE									
	1971	NOV	3439	+17,1	- 2,1	3551	+ 7,0	3510	+ 5,1	3479
		DEZ	3551	+20,0	+ 3,3	3631	+ 2,3	3508	- 0,1	(3512)
1972	JAN	3358	+16,2	- 5,4	3498	- 3,7	3515	+ 0,2	(3544)	
	FEB	3424	+16,2	+ 2,0	3588	+ 2,6	3555	+ 1,1	(3576)	
	MAR	3799	+ 7,6	+11,0	3597	+ 0,3	3572	+ 0,5	(3608)	
	APR	3744	+13,9	- 1,4	3567	- 0,8	3649	+ 2,2	(3639)	
	MAI	3823	+17,1	+ 2,1	3895	+ 9,2	3893	+ 6,7	(3670)	
	JUN	3890	+11,7	+ 1,8	3764	- 3,4	3699	- 5,0	(3701)	
	JUL	3595	+ 1,2	- 7,6	3494	- 7,2	3568	- 3,5	(3732)	
	AUG	3464	+15,2	- 3,6	3768	+ 7,8	3713	+ 4,1	(3763)	
	SEP	3578	+ 1,0	+ 3,3	3552	- 5,7	3584	- 3,5	(3793)	
	OKT	3963	+12,9	+10,8	3738	+ 5,2	3716	+ 3,7	(3824)	
	NOV	4036	+17,4	+ 1,8	4080	+ 9,1	4031	+ 8,5	(3854)	
	ERZEUGNISSE DER ERNÄHRUNGSINDUSTRIE, TABAKWAREN									
	1971	NOV	846	+16,2	- 1,4	796	+ 3,0	786	+ 1,8	780
		DEZ	887	+12,6	+ 4,8	813	+ 2,1	785	- 0,1	(787)
1972	JAN	732	+13,5	-17,5	768	- 5,5	779	- 0,8	(794)	
	FEB	757	+12,0	+ 3,4	803	+ 4,6	786	+ 0,9	(801)	
	MAR	814	+ 5,9	+ 7,5	789	- 1,7	798	+ 1,5	(809)	
	APR	758	+10,0	- 6,9	789	+ 0,0	806	+ 1,0	(816)	
	MAI	819	+29,6	+ 8,0	869	+10,1	858	+ 6,5	(824)	
	JUN	842	+15,8	+ 2,8	864	- 0,6	840	- 2,1	(833)	
	JUL	733	+ 0,7	-12,9	772	-10,6	797	- 5,1	(841)	
	AUG	828	+10,5	+13,0	863	+11,8	852	+ 6,9	(850)	
	SEP	853	+ 8,7	+ 3,0	836	- 3,1	835	- 2,0	(860)	
	OKT	978	+14,0	+14,7	888	+ 6,2	881	+ 5,5	(869)	
	NOV	955	+12,9	- 2,4	904	+ 1,8	905	+ 2,7	(880)	
	ERZEUGNISSE DER GRUNDSTOFF- UND PRODUKTIONSGÜTERINDUSTRIEN									
	1971	NOV	2940	+11,7	- 2,1	3080	+ 7,4	3055	+ 6,1	3039
		DEZ	3066	+16,3	+ 4,3	3159	+ 2,6	3064	+ 0,3	(3061)
1972	JAN	2832	+12,5	- 7,6	3019	- 4,4	3029	- 1,1	(3083)	
	FEB	2937	+12,4	+ 3,7	3108	+ 2,9	3087	+ 1,9	(3106)	
	MAR	3298	+ 5,6	+12,3	3138	+ 1,0	3117	+ 1,0	(3129)	
	APR	3300	+12,0	+ 0,1	3122	- 0,5	3186	+ 2,2	(3153)	
	MAI	3334	+13,1	+ 1,0	3369	+ 7,9	3368	+ 5,7	(3178)	
	JUN	3406	+ 9,6	+ 2,2	3263	- 3,1	3214	- 4,6	(3204)	
	JUL	3210	- 0,6	- 5,8	3070	- 5,9	3124	- 2,8	(3232)	
	AUG	3100	+14,4	- 3,4	3308	+ 7,8	3268	+ 4,6	(3260)	
	SEP	3090	- 0,9	- 0,3	3066	- 7,3	3091	- 5,4	(3290)	
	OKT	3374	+12,3	+ 9,2	3217	+ 4,9	3206	+ 3,7	(3322)	
	NOV	3468	+18,0	+ 2,8	3547	+10,3	3503	+ 9,3	(3355)	

8. AUSSENHANDEL (SPEZIALHANDEL)

8.3. EINFUHR - VOLUMEN (MILL. DM)

JAHR	MONAT	ORIGINALWERT			SAISONBEREINIGTER WERT		SAISON- UND ARBEITSTÄGELICH BEREINIGTER WERT		GLATTE KOMPONENTE
		MILL. DM	VERÄNDERUNG VORJAHR	IN O/O GEGEN VORMONAT	MILL. DM	VERÄNDERUNG IN O/O GEGEN VORMONAT	MILL. DM	VERÄNDERUNG IN O/O GEGEN VORMONAT	MILL. DM
ERZEUGNISSE DER INVESTITIONSGÜTERINDUSTRIEN									
1971	NOV	2152	+ 1,0	+ 0,1	2177	+ 6,0	2187	+ 6,2	2153
	DEZ	2281	+ 5,3	+ 6,0	2218	+ 1,9	2124	- 2,9	(2161)
1972	JAN	1926	+ 5,5	-15,6	2089	- 5,8	2115	- 0,4	(2170)
	FEB	2078	- 1,2	+ 7,9	2159	+ 3,4	2162	+ 2,2	(2180)
	MAR	2619	+ 7,6	+26,0	2341	+ 8,4	2322	+ 7,4	(2192)
	APR	2510	+11,5	- 4,2	2263	- 3,3	2305	- 0,7	(2206)
	MAI	2294	+11,3	- 8,6	2295	+ 1,4	2287	- 0,8	(2221)
	JUN	2382	+ 7,1	+ 3,8	2292	- 0,1	2268	- 0,8	(2240)
	JUL	1995	-10,0	-16,2	1985	-13,4	2033	-10,4	(2261)
	AUG	1924	+16,9	- 3,6	2323	+17,0	2293	+12,8	(2285)
	SEP	2125	+ 6,1	+10,4	2235	- 3,8	2243	- 2,2	(2312)
	OKT	2551	+18,7	+20,0	2448	+ 9,5	2460	+ 9,7	(2342)
	NOV	2386	+10,9	- 6,5	2398	- 2,0	2367	- 3,8	(2377)
ERZEUGNISSE DER VERBRAUCHSGÜTERINDUSTRIEN									
1971	NOV	1823	+21,4	- 8,7	1815	+ 4,3	1804	+ 3,0	1819
	DEZ	1822	+26,2	- 0,1	1890	+ 4,1	1811	+ 0,4	(1848)
1972	JAN	1751	+28,4	- 3,9	1862	- 1,5	1871	+ 3,3	(1876)
	FEB	1882	+28,4	+ 7,5	1923	+ 3,3	1916	+ 2,4	(1902)
	MAR	2156	+24,6	+14,6	2004	+ 4,2	1990	+ 3,9	(1926)
	APR	1899	+19,5	-11,9	1870	- 6,7	1916	- 3,7	(1949)
	MAI	1909	+34,1	+ 0,5	2066	+10,5	2050	+ 7,0	(1968)
	JUN	2008	+19,9	+ 5,2	2037	- 1,4	1987	- 3,1	(1985)
	JUL	1889	+12,3	- 5,9	1887	- 7,4	1928	- 3,0	(1999)
	AUG	1899	+23,2	+ 0,5	2056	+ 9,0	2035	+ 5,5	(2010)
	SEP	2130	+14,1	+12,2	2019	- 1,8	2028	- 0,3	(2018)
	OKT*	2447	+22,5	+14,9	2217	+ 9,8	2211	+ 9,0	(2021)
	NOV	2149	+17,9	-12,2	2109	- 4,9	2088	- 5,6	(2021)
INVESTITIONSGÜTER									
1971	NOV	857	- 1,0	+ 3,4	895	+ 6,5	921	+10,7	907
	DEZ	1034	+10,8	+20,7	968	+ 8,2	910	- 1,2	(907)
1972	JAN	778	+ 0,9	-24,8	847	-12,5	857	- 5,8	(907)
	FEB	833	-12,8	+ 7,1	873	+ 3,1	893	+ 4,2	(908)
	MAR	1110	+ 8,9	+33,3	1002	+14,8	986	+10,4	(910)
	APR	1177	+15,4	+ 6,0	976	- 2,6	986	+ 0,0	(912)
	MAI	929	+ 1,3	-21,1	896	- 8,2	898	- 8,9	(915)
	JUN	1020	+ 6,5	+ 9,8	985	+ 9,9	965	+ 7,5	(918)
	JUL	770	-20,9	-24,5	778	-21,0	797	-17,4	(924)
	AUG	790	+17,0	+ 2,6	961	+23,5	956	+19,9	(930)
	SEP	796	+ 0,0	+ 0,8	886	- 7,8	883	- 7,6	(938)
	OKT	1001	+20,7	+25,8	1001	+13,0	1025	+16,1	(948)
	NOV	914	+ 6,7	- 8,7	958	- 4,3	935	- 8,8	(960)
VERBRAUCHSGÜTER									
1971	NOV	1427	+15,7	- 8,1	1382	+ 2,3	1364	+ 0,1	1396
	DEZ	1338	+22,6	- 6,2	1423	+ 3,0	1380	+ 1,2	(1418)
1972	JAN	1290	+25,4	- 3,6	1405	- 1,3	1420	+ 2,9	(1439)
	FEB	1486	+30,1	+15,2	1499	+ 6,7	1482	+ 4,4	(1458)
	MAR	1759	+27,6	+18,4	1580	+ 5,4	1570	+ 5,9	(1475)
	APR	1462	+19,3	-16,9	1443	- 8,7	1471	- 6,3	(1490)
	MAI	1398	+31,1	- 4,4	1540	+ 6,7	1534	+ 4,3	(1502)
	JUN	1454	+17,8	+ 4,0	1518	- 1,4	1501	- 2,2	(1511)
	JUL	1426	+ 8,7	- 1,9	1417	- 6,7	1445	- 3,7	(1518)
	AUG	1425	+22,6	- 0,1	1558	+10,0	1531	+ 6,0	(1521)
	SEP	1646	+14,7	+15,5	1553	- 0,3	1558	+ 1,8	(1520)
	OKT*	1906	+22,7	+15,8	1714	+10,4	1704	+ 9,4	(1516)
	NOV	1607	+12,6	-15,7	1548	- 9,7	1536	-10,0	(1507)
ENG									
1971	NOV	5094	+16,7	- 3,5	5148	+ 5,9	5127	+ 5,0	5061
	DEZ	5107	+18,3	+ 0,3	5202	+ 1,0	5030	- 1,9	(5112)
1972	JAN	4672	+18,9	- 8,5	5039	- 3,1	5108	+ 1,6	(5162)
	FEB	4982	+16,5	+ 6,6	5193	+ 3,1	5145	+ 0,7	(5209)
	MAR	5767	+10,9	+15,8	5321	+ 2,5	5310	+ 3,2	(5254)
	APR	5607	+18,0	- 2,8	5345	+ 0,5	5422	+ 2,1	(5297)
	MAI	5684	+26,2	+ 1,4	5816	+ 8,8	5769	+ 6,4	(5337)
	JUN	5696	+12,7	+ 0,2	5528	- 5,0	5428	- 5,9	(5375)
	JUL	5017	+ 0,7	-11,9	4979	- 9,9	5123	- 5,6	(5410)
	AUG	4875	+16,7	- 2,8	5439	+ 9,2	5369	+ 4,8	(5443)
	SEP	5217	+ 5,5	+ 7,0	5243	- 3,6	5277	- 1,7	(5473)
	OKT	5897	+11,7	+13,0	5478	+ 4,5	5472	+ 3,7	(5500)
	NOV	5701	+11,9	- 3,3	5690	+ 3,9	5660	+ 3,4	(5525)
UEBRIGE LÄNDER									
1971	NOV	5336	- 0,7	- 0,3	5304	+ 2,5	5257	+ 1,0	5385
	DEZ	5855	+ 3,9	+ 9,7	5553	+ 4,7	5368	+ 2,1	(5401)
1972	JAN	5132	+ 6,0	-12,3	5363	- 3,4	5398	+ 0,6	(5420)
	FEB	5521	+ 3,6	+ 7,6	5628	+ 4,9	5576	+ 3,3	(5445)
	MAR	5876	+ 4,0	+ 6,4	5607	- 0,4	5598	+ 0,4	(5476)
	APR	5374	+ 1,8	- 8,5	5307	- 5,4	5437	- 2,9	(5514)
	MAI	5666	+11,7	+ 5,4	5809	+ 9,5	5759	+ 5,9	(5560)
	JUN	5812	+ 5,2	+ 2,6	5727	- 1,4	5627	- 2,3	(5614)
	JUL	5348	- 2,1	- 8,0	5324	- 7,0	5440	- 3,3	(5677)
	AUG	5453	+ 9,2	+ 2,0	5832	+ 9,5	5754	+ 5,8	(5751)
	SEP	5518	+ 5,6	+ 1,2	5617	- 3,7	5653	- 1,8	(5836)
	OKT	6107	+14,1	+10,7	5911	+ 5,2	5885	+ 4,1	(5933)
	NOV	6205	+16,3	+ 1,6	6151	+ 4,1	6105	+ 3,7	(6043)

8. AUSSENHANDEL (SPEZIALHANDEL)

8.4. AUSFUHR-VOLUMEN (MILL. DM)

JAHR	MONAT	ORIGINALWERT			SAISONBEREINIGTER WERT		SAISON- UND ARBEITSTÄEGLICH BEREINIGTER WERT		GLATTE KOMPONENTE
		MILL.DM	VERÄNDERUNG VORJAHR	IN O/O GEGEN VORMONAT	MILL.DM	VERÄNDERUNG IN O/O GEGEN VORMONAT	MILL.DM	VERÄNDERUNG IN O/O GEGEN VORMONAT	
AUSFUHR INSGESAMT									
1971	NOV	10478	+ 4,4	- 6,2	10761	+ 2,9	10621	+ 0,6	10854
	DEZ	11598	- 2,3	+10,7	10876	+ 1,1	10493	- 1,2	(10879)
1972	JAN	9842	+ 7,8	-15,1	10965	+ 0,8	11060	+ 5,4	(10913)
	FEB	11044	+ 7,4	+12,2	11406	+ 4,0	11239	+ 1,6	(10955)
	MAR	12139	- 1,4	+ 9,9	11009	- 3,5	10989	- 2,2	(11008)
	APR	10991	+ 2,4	- 9,5	10802	- 1,9	11054	+ 0,6	(11073)
	MAI	11785	+14,2	+ 7,2	11964	+10,8	11863	+ 7,3	(11153)
	JUN	11706	+ 7,4	- 0,7	11624	- 2,8	11375	- 4,1	(11248)
	JUL	10734	- 1,8	- 8,3	10419	-10,4	10724	- 5,7	(11362)
	AUG	10528	+ 9,4	- 1,9	11790	+13,2	11614	+ 8,3	(11494)
	SEP	11314	+ 2,8	+ 7,5	11256	- 4,5	11368	- 2,1	(11648)
	OKT*	13659	+22,3	+20,7	13081	+16,2	12966	+14,1	(11825)
	NOV	12639	+20,6	- 7,5	12692	- 3,0	12630	- 2,6	(12026)
	GEWERBLICHE WIRTSCHAFT								
1971	NOV	9989	+ 4,1	- 6,4	10263	+ 3,0	10132	+ 0,8	10347
	DEZ	10999	- 3,0	+10,1	10333	+ 0,7	9994	- 1,4	(10368)
1972	JAN	9326	+ 6,4	-15,2	10404	+ 0,7	10496	+ 5,0	(10397)
	FEB	10505	+ 7,6	+12,6	10871	+ 4,5	10708	+ 2,0	(10435)
	MAR	11495	- 2,0	+ 9,4	10458	- 3,8	10446	- 2,4	(10484)
	APR	10483	+ 2,4	- 8,8	10319	- 1,3	10543	+ 0,9	(10545)
	MAI	11221	+13,8	+ 7,0	11394	+10,4	11298	+ 7,2	(10620)
	JUN	11182	+ 7,6	- 0,3	11094	- 2,6	10866	- 3,8	(10711)
	JUL	10300	- 1,9	- 7,9	9967	-10,2	10255	- 5,6	(10820)
	AUG	10026	+ 9,1	- 2,7	11229	+12,7	11068	+ 7,9	(10948)
	SEP	10827	+ 2,7	+ 8,0	10751	- 4,3	10857	- 1,9	(11097)
	OKT*	12986	+21,6	+19,9	12409	+15,4	12299	+13,3	(11269)
	NOV	12000	+20,1	- 7,6	12069	- 2,7	12024	- 2,2	(11465)
	ROHSTOFFE UND HALBWAREN								
1971	NOV	1293	+ 6,2	- 3,5	1339	+ 4,0	1320	+ 1,7	1320
	DEZ	1432	+ 3,1	+10,8	1396	+ 4,3	1316	- 0,3	(1318)
1972	JAN	1202	+ 1,4	-16,1	1300	- 6,9	1316	+ 0,0	(1316)
	FEB	1300	- 1,1	+ 8,2	1347	+ 3,6	1318	+ 0,2	(1318)
	MAR	1400	- 8,5	+ 7,7	1282	- 4,8	1287	- 2,4	(1322)
	APR	1293	- 7,8	- 7,6	1255	- 2,1	1291	+ 0,3	(1329)
	MAI	1463	+13,0	+13,1	1484	+18,2	1449	+12,2	(1340)
	JUN	1425	+ 1,2	- 2,6	1412	- 4,9	1336	- 7,8	(1355)
	JUL	1283	- 1,4	-10,0	1254	-11,2	1320	- 1,2	(1375)
	AUG	1328	+ 5,4	+ 3,5	1405	+12,0	1385	+ 4,9	(1401)
	SEP	1368	+ 2,2	+ 3,0	1364	- 2,9	1382	- 0,2	(1432)
	OKT*	1673	+24,9	+22,3	1637	+20,0	1618	+17,1	(1469)
	NOV	1583	+22,4	- 5,4	1598	- 2,4	1601	- 1,1	(1513)
	ROHSTOFFE								
1971	NOV	323	+ 2,9	+ 5,2	323	+14,5	319	+11,1	308
	DEZ	336	+ 3,4	+ 4,0	324	+ 0,3	304	- 4,7	(308)
1972	JAN	283	- 2,7	-15,8	304	- 6,2	306	+ 0,7	(309)
	FEB	282	- 2,4	- 0,4	306	+ 0,7	301	- 1,6	(310)
	MAR	330	+ 0,3	+17,0	318	+ 3,9	315	+ 4,7	(313)
	APR	298	- 5,1	- 9,7	293	- 7,9	303	- 3,8	(316)
	MAI	354	+11,3	+18,8	359	+22,5	351	+15,8	(320)
	JUN	347	+11,2	- 2,0	343	- 4,5	328	- 6,6	(325)
	JUL	310	+ 5,4	-10,7	305	-11,1	321	- 2,1	(331)
	AUG	328	+13,1	+ 5,8	348	+14,1	341	+ 6,2	(339)
	SEP	336	+ 4,0	+ 2,4	331	- 4,9	339	- 0,6	(348)
	OKT*	373	+21,5	+11,0	350	+ 5,7	345	+ 1,8	(359)
	NOV	375	+16,1	+ 0,5	373	+ 6,6	373	+ 8,1	(372)
	HALBWAREN								
1971	NOV	970	+ 7,4	- 6,1	1022	+ 2,3	1010	+ 0,4	1011
	DEZ	1096	+ 3,0	+13,0	1064	+ 4,1	1006	- 0,4	(1008)
1972	JAN	919	+ 2,8	-16,1	1007	- 5,4	1020	+ 1,4	(1007)
	FEB	1019	- 0,7	+10,9	1032	+ 2,5	1012	- 0,8	(1007)
	MAR	1070	-10,9	+ 5,0	971	- 5,9	975	- 3,7	(1009)
	APR	995	- 8,6	- 7,0	959	- 1,2	982	+ 0,7	(1014)
	MAI	1109	+13,5	+11,5	1129	+17,7	1102	+12,2	(1022)
	JUN	1078	- 1,6	- 2,8	1063	- 5,8	1006	- 8,7	(1034)
	JUL	973	- 3,4	- 9,7	956	-10,1	1005	- 0,1	(1049)
	AUG	1000	+ 3,1	+ 2,8	1049	+ 9,7	1038	+ 3,3	(1068)
	SEP	1032	+ 1,5	+ 3,2	1040	- 0,9	1052	+ 1,3	(1092)
	OKT*	1300	+25,8	+26,0	1273	+22,4	1262	+20,0	(1121)
	NOV	1208	+24,5	- 7,1	1232	- 3,2	1235	- 2,1	(1156)
	FERTIGWAREN								
1971	NOV	8696	+ 3,8	- 6,9	8925	+ 2,9	8812	+ 0,6	9026
	DEZ	9567	- 3,8	+10,0	8937	+ 0,1	8678	- 1,5	(9050)
1972	JAN	8124	+ 7,1	-15,1	9104	+ 1,9	9180	+ 5,8	(9080)
	FEB	9205	+ 9,0	+13,3	9524	+ 4,6	9390	+ 2,3	(9117)
	MAR	10096	- 1,0	+ 9,7	9176	- 3,7	9159	- 2,5	(9162)
	APR	9190	+ 4,0	- 9,0	9064	- 1,2	9252	+ 1,0	(9216)
	MAI	9758	+13,9	+ 6,2	9910	+ 9,3	9849	+ 6,5	(9280)
	JUN	9756	+ 8,6	+ 0,0	9682	- 2,3	9530	- 3,2	(9357)
	JUL	9017	- 1,9	- 7,6	8714	-10,0	8935	- 6,2	(9446)
	AUG	8698	+ 9,7	- 3,5	9824	+12,7	9683	+ 8,4	(9549)
	SEP	9459	+ 2,8	+ 8,7	9386	- 4,5	9474	- 2,2	(9668)
	OKT*	11313	+21,2	+19,6	10770	+14,7	10678	+12,7	(9804)
	NOV	10417	+19,8	- 7,9	10472	- 2,8	10425	- 2,4	(9957)

8. AUSSENHANDEL (SPEZIALHANDEL)

8.4. AUSFUHR-VOLUMEN (MILL. DM)

JAHR	MONAT	ORIGINALWERT			SAISONBEREINIGTER WERT		SAISON- UND ARBEITSTÄEGLICH BEREINIGTER WERT		GLATTE KOMPONENTE
		MILL.-DM	VERÄNDERUNG VORJAHR	IN O/O GEGEN VORMONAT	MILL.-DM	VERÄNDERUNG IN O/O GEGEN VORMONAT	MILL.-DM	VERÄNDERUNG IN O/O GEGEN VORMONAT	MILL.-DM
VORERZEUGNISSE									
1971	NOV	2284	+ 7,0	- 5,9	2385	+ 5,2	2361	+ 3,9	2373
	DEZ	2524	+ 8,0	+10,5	2447	+ 2,6	2335	- 1,1	(2390)
1972	JAN	2225	+ 6,3	-11,8	2379	- 2,8	2395	+ 2,6	(2410)
	FEB	2376	+ 8,8	+ 6,8	2457	+ 3,3	2432	+ 1,5	(2434)
	MAR	2711	+ 3,4	+14,1	2496	+ 1,6	2492	+ 2,5	(2462)
	APR	2451	+ 6,0	- 9,6	2394	- 4,1	2467	- 1,0	(2496)
	MAI	2701	+20,2	+10,2	2753	+15,0	2740	+11,1	(2534)
	JUN	2710	+18,6	+ 0,3	2689	- 2,3	2631	- 4,0	(2579)
	JUL	2365	- 0,5	-12,7	2348	-12,7	2420	- 8,0	(2630)
	AUG	2488	+16,2	+ 5,2	2697	+14,9	2666	+10,2	(2688)
	SEP	2714	+12,0	+ 9,1	2679	- 0,7	2689	+ 0,9	(2753)
	OKT	3002	+23,7	+10,6	2840	+ 6,0	2823	+ 5,0	(2827)
	NOV	2872	+25,7	- 4,3	2955	+ 4,0	2946	+ 4,3	(2909)
ENDERZEUGNISSE									
1971	NOV	6412	+ 2,7	- 7,2	6544	+ 3,1	6436	+ 0,7	6640
	DEZ	7043	- 7,5	+ 9,8	6841	+ 4,5	6665	+ 3,6	(6661)
1972	JAN	5899	+ 7,5	-16,2	6738	- 1,5	6790	+ 1,9	(6683)
	FEB	6829	+ 9,0	+15,8	6994	+ 3,8	6906	+ 1,7	(6707)
	MAR	7384	- 2,5	+ 8,1	6669	- 4,6	6665	- 3,5	(6732)
	APR	6739	+ 3,2	- 8,7	6605	- 1,0	6773	+ 1,6	(6760)
	MAI	7057	+11,6	+ 4,7	7152	+ 8,3	7127	+ 5,2	(6791)
	JUN	7047	+ 5,1	- 0,1	6928	- 3,1	6806	- 4,5	(6825)
	JUL	6652	- 2,4	- 5,6	6355	- 8,3	6494	- 4,6	(6862)
	AUG	6210	+ 7,3	- 6,6	7057	+11,0	6969	+ 7,3	(6903)
	SEP	6745	- 0,5	+ 8,6	6690	- 5,2	6739	- 3,3	(6948)
	OKT*	8312	+20,3	+23,2	7799	+16,6	7729	+14,7	(6998)
	NOV	7545	+17,7	- 9,2	7509	- 3,7	7476	- 3,3	(7052)
ERZEUGNISSE DER GRUNDSTOFF- U. PRODUKTIONSGUETERINDUSTRIEN									
1971	NOV	3232	+ 6,1	- 4,2	3394	+ 4,6	3361	+ 3,0	3380
	DEZ	3580	+ 3,5	+10,8	3485	+ 2,7	3307	- 1,6	(3392)
1972	JAN	3165	+ 6,3	-11,6	3408	- 2,2	3426	+ 3,6	(3408)
	FEB	3379	+ 5,2	+ 6,8	3478	+ 2,1	3438	+ 0,4	(3429)
	MAR	3759	- 2,7	+11,2	3440	- 1,1	3437	+ 0,0	(3457)
	APR	3402	+ 0,0	- 9,5	3326	- 3,3	3428	- 0,3	(3492)
	MAI	3808	+17,3	+11,9	3849	+15,7	3822	+11,5	(3535)
	JUN	3788	+11,6	- 0,5	3756	- 2,4	3628	- 5,1	(3587)
	JUL	3392	- 0,2	-10,5	3323	-11,5	3435	- 5,3	(3648)
	AUG	3560	+11,9	+ 5,0	3765	+13,3	3725	+ 8,4	(3721)
	SEP	3766	+ 9,9	+ 5,8	3740	- 0,7	3762	+ 1,0	(3805)
	OKT*	4243	+25,8	+12,7	4151	+11,0	4126	+ 9,7	(3902)
	NOV	4077	+26,1	- 3,9	4183	+ 0,8	4162	+ 0,9	(4012)
ERZEUGNISSE DER INVESTITIONSGUETERINDUSTRIEN									
1971	NOV	4955	+ 0,3	- 8,1	5051	+ 0,4	5030	+ 0,1	5169
	DEZ	5604	- 9,6	+13,1	5063	+ 0,2	4850	- 3,6	(5166)
1972	JAN	4500	+ 3,8	-19,7	5185	+ 2,4	5227	+ 7,8	(5166)
	FEB	5336	+ 8,4	+18,6	5544	+ 6,9	5501	+ 5,2	(5170)
	MAR	5714	- 4,1	+ 7,1	5121	- 7,6	5104	- 7,2	(5179)
	APR	5222	+ 2,0	- 8,6	5214	+ 1,8	5221	+ 2,3	(5193)
	MAI	5501	+10,9	+ 5,3	5563	+ 6,7	5531	+ 5,9	(5213)
	JUN	5469	+ 2,9	- 0,6	5418	- 2,6	5223	- 5,6	(5240)
	JUL	5061	- 5,8	- 7,5	4838	-10,7	5001	- 4,3	(5275)
	AUG	4652	+ 5,8	- 8,1	5230	+ 8,1	5194	+ 3,9	(5319)
	SEP	5115	- 2,8	+10,0	5142	- 1,7	5152	- 0,8	(5373)
	OKT*	6446	+19,6	+26,0	6120	+19,0	6100	+18,4	(5437)
	NOV	5883	+18,7	- 8,7	5854	- 4,3	5852	- 4,1	(5513)
ERZEUGNISSE DER VERBRAUCHSGUETERINDUSTRIEN									
1971	NOV	1454	+14,2	- 6,9	1465	+ 4,6	1445	+ 2,6	1451
	DEZ	1479	+11,3	+ 1,7	1481	+ 1,1	1426	- 1,3	(1464)
1972	JAN	1344	+18,5	- 9,1	1511	+ 2,0	1513	+ 6,1	(1478)
	FEB	1474	+13,1	+ 9,7	1511	+ 0,0	1500	- 0,9	(1494)
	MAR	1685	+ 9,4	+14,3	1545	+ 2,3	1538	+ 2,5	(1510)
	APR	1500	+ 8,9	-11,0	1467	- 5,0	1514	- 1,6	(1528)
	MAI	1560	+17,9	+ 4,0	1632	+11,2	1635	+ 8,0	(1547)
	JUN	1575	+16,0	+ 1,0	1599	- 2,0	1572	- 3,9	(1568)
	JUL	1474	+ 4,5	- 6,4	1445	- 9,6	1473	- 6,3	(1591)
	AUG	1501	+16,9	+ 1,8	1632	+12,9	1615	+ 9,6	(1616)
	SEP	1624	+ 6,9	+ 8,2	1535	- 5,9	1547	- 4,2	(1644)
	OKT	1898	+21,6	+16,9	1715	+11,7	1698	+ 9,8	(1674)
	NOV	1717	+18,1	- 9,5	1724	+ 0,5	1715	+ 1,0	(1706)
INVESTITIONSGUETER									
1971	NOV	2477	- 0,5	-11,0	2604	+ 1,0	2572	- 1,6	2735
	DEZ	2779	-11,0	+20,3	2788	+ 7,1	2742	+ 6,6	(2738)
1972	JAN	2381	+ 1,9	-20,1	2712	- 2,7	2734	- 0,3	(2742)
	FEB	2863	+10,5	+20,2	2968	+ 9,4	2931	+ 7,2	(2747)
	MAR	2980	- 6,4	+ 4,1	2636	-11,2	2639	-10,0	(2754)
	APR	2842	+ 4,9	- 4,6	2799	+ 6,2	2837	+ 7,5	(2762)
	MAI	2953	+13,3	+ 3,9	3004	+ 7,3	2953	+ 4,1	(2773)
	JUN	2896	+ 0,7	- 1,9	2838	- 5,5	2804	- 5,0	(2786)
	JUL	2777	- 2,9	- 4,1	2659	- 6,3	2737	- 2,4	(2802)
	AUG	2472	+ 3,3	-11,0	2853	+ 7,3	2819	+ 3,0	(2821)
	SEP	2676	- 4,4	+ 8,3	2715	- 4,8	2765	- 1,9	(2844)
	OKT*	3414	+22,7	+27,6	3235	+19,2	3202	+15,8	(2871)
	NOV	3055	+23,3	-10,5	3104	- 4,0	3102	- 3,1	(2903)

8. AUSSENHANDEL (SPEZIALHANDEL)

8.4. AUSFUHR-VOLUMEN (MILL. DM)

JAHR	MONAT	ORIGINALWERT			SAISONBEREINIGTER WERT		SAISON- UND ARBEITSTAEGLICH BEREINIGTER WERT		GLATTE KOMPONENTE
		MILL.DM	VERAENDERUNG VORJAHR	IN O/O GEGEN VORMONAT	MILL.DM	VERAENDERUNG IN O/O GEGEN VORMONAT	MILL.DM	VERAENDERUNG IN O/O GEGEN VORMONAT	MILL.DM
VERBRAUCHSGUETER									
1971	NOV	1217	+ 7,5	- 8,9	1176	+ 3,4	1149	- 0,3	1138
	DEZ	1119	- 7,0	- 8,1	1118	- 4,9	1094	- 4,8	(1145)
1972	JAN	980	+11,0	-12,4	1172	+ 4,8	1184	+ 8,2	(1152)
	FEB	1186	+12,0	+21,0	1221	+ 4,2	1198	+ 1,2	(1160)
	MAR	1304	+ 5,6	+ 9,9	1198	- 1,9	1191	- 0,6	(1168)
	APR	1103	+ 0,4	-15,4	1106	- 7,7	1144	- 3,9	(1178)
	MAI	1132	+10,2	+ 2,6	1181	+ 6,8	1181	+ 3,2	(1189)
	JUN	1148	+ 5,9	+ 1,4	1151	- 2,5	1155	- 2,2	(1201)
	JUL	1115	- 1,2	- 2,9	1066	- 7,4	1086	- 6,0	(1214)
	AUG	1129	+16,6	+ 1,3	1290	+21,0	1260	+16,0	(1229)
	SEP	1252	- 0,9	+10,9	1157	-10,3	1173	- 6,9	(1245)
	OKT	1570	+17,5	+25,4	1344	+16,2	1320	+12,5	(1262)
	NOV	1375	+13,0	-12,4	1329	- 1,1	1319	- 0,1	(1280)
	EWG								
1971	NOV	4372	+ 4,3	- 6,0	4458	+ 4,3	4406	+ 2,4	4433
	DEZ	4519	- 3,0	+ 3,4	4390	- 1,5	4163	- 5,5	(4442)
1972	JAN	4163	+ 9,3	- 7,9	4553	+ 3,7	4600	+10,5	(4453)
	FEB	4568	+ 7,7	+ 9,7	4604	+ 1,1	4549	- 1,1	(4467)
	MAR	5144	+ 1,8	+12,6	4631	+ 0,6	4597	+ 1,1	(4486)
	APR	4536	+ 1,3	-11,8	4302	- 7,1	4418	- 3,9	(4508)
	MAI	4786	+14,5	+ 5,5	4945	+14,9	4893	+10,8	(4537)
	JUN	4836	+ 5,5	+ 1,0	4702	- 4,9	4565	- 6,7	(4571)
	JUL	4066	- 5,7	-15,9	4076	-13,3	4233	- 7,3	(4611)
	AUG	4060	+13,9	- 0,1	4825	+18,4	4749	+12,2	(4660)
	SEP	4665	+ 2,8	+14,9	4584	- 5,0	4628	- 2,5	(4716)
	OKT*	5572	+19,9	+19,4	5259	+14,7	5219	+12,8	(4781)
	NOV	5169	+18,2	- 7,2	5149	- 2,1	5107	- 2,1	(4856)
	UEBRIGE LAENDER								
1971	NOV	6107	+ 4,5	- 6,4	6309	+ 3,0	6208	+ 0,4	6416
	DEZ	7078	- 1,8	+15,9	6810	+ 7,9	6612	+ 6,5	(6445)
1972	JAN	5679	+ 6,8	-19,8	6426	- 5,6	6462	- 2,3	(6476)
	FEB	6476	+ 7,1	+14,0	6734	+ 4,8	6642	+ 2,8	(6512)
	MAR	6995	- 3,7	+ 8,0	6379	- 5,3	6388	- 3,8	(6551)
	APR	6455	+ 3,1	- 7,7	6431	+ 0,8	6615	+ 3,6	(6596)
	MAI	7000	+14,0	+ 8,4	7015	+ 9,1	6973	+ 5,4	(6646)
	JUN	6871	+ 8,8	- 1,8	6860	- 2,2	6719	- 3,6	(6702)
	JUL	6668	+ 0,7	- 3,0	6332	- 7,7	6483	- 3,5	(6765)
	AUG	6468	+ 6,8	- 3,0	6897	+ 8,9	6808	+ 5,0	(6835)
	SEP	6649	+ 2,7	+ 2,8	6656	- 3,5	6718	- 1,3	(6913)
	OKT*	8087	+24,0	+21,6	7736	+16,2	7666	+14,1	(6999)
	NOV	7470	+22,3	- 7,6	7521	- 2,8	7488	- 2,3	(7094)

8. AUSSENHANDEL (SPEZIALHANDEL)

8.5. INDEX DER DURCHSCHNITTSWERTE (1962 = 100)

JAHR	MONAT	ORIGINALWERT			SAISONBEREINIGTER WERT		SAISON- UND ARBEITSTÄGLICH BEREINIGTER WERT		GLATTE KOMPONENTE
		INDEX	VERÄNDERUNG VORJAHR	IN O/O GEGEN VORMONAT	INDEX	VERÄNDERUNG IN O/O GEGEN VORMONAT	INDEX	VERÄNDERUNG IN O/O GEGEN VORMONAT	INDEX
EINFUHR INSGESAMT									
1971	NOV	97,0	- 3,0	+ 0,3	97,9	+ 0,4	97,7	+ 0,3	97,2
	DEZ	96,2	- 3,1	- 0,8	97,3	- 0,6	96,9	- 0,8	(96,9)
1972	JAN	95,1	- 4,1	- 1,1	95,9	- 1,4	95,9	- 1,0	(96,6)
	FEB	96,5	- 5,2	+ 1,5	96,6	+ 0,7	96,3	+ 0,4	(96,5)
	MAR	96,6	- 4,7	+ 0,1	95,7	- 0,9	96,0	- 0,3	(96,3)
	APR*	94,2	- 7,9	- 2,5	92,6	- 3,2	92,8	- 3,3	(96,3)
	MAI	98,4	- 2,9	+ 4,5	96,8	+ 4,5	96,6	+ 4,1	(96,4)
	JUN	97,3	- 2,4	- 1,1	96,2	- 0,6	95,4	- 1,2	(96,6)
	JUL	96,7	- 3,0	- 0,6	96,4	+ 0,2	96,8	+ 1,5	(96,9)
	AUG	97,2	- 0,8	+ 0,5	97,5	+ 1,1	97,5	+ 0,7	(97,3)
	SEP	97,7	+ 1,6	+ 0,5	98,3	+ 0,8	98,2	+ 0,7	(97,9)
	OKT	98,3	+ 1,7	+ 0,6	99,1	+ 0,8	98,9	+ 0,7	(98,6)
	NOV	98,0	+ 1,0	- 0,3	99,0	- 0,1	99,3	+ 0,4	(99,5)
	AUSFUHR INSGESAMT								
1971	NOV	105,5	+ 1,6	- 0,2	106,5	+ 0,4	106,4	+ 0,2	106,5
	DEZ	107,1	+ 0,9	+ 1,5	106,1	- 0,4	106,4	+ 0,0	(106,6)
1972	JAN	105,6	+ 1,1	- 1,4	106,6	+ 0,5	106,6	+ 0,2	(106,7)
	FEB	107,7	+ 3,4	+ 2,0	107,6	+ 0,9	107,5	+ 0,8	(106,7)
	MAR	106,5	+ 1,7	- 1,1	106,8	- 0,7	106,8	- 0,7	(106,8)
	APR	106,4	+ 0,9	- 0,1	106,8	+ 0,0	106,7	- 0,1	(106,8)
	MAI	106,0	+ 0,1	- 0,4	106,1	- 0,7	106,2	- 0,5	(106,8)
	JUN	106,2	+ 0,8	+ 0,2	106,5	+ 0,4	106,7	+ 0,5	(106,8)
	JUL	108,5	+ 0,4	+ 2,2	107,2	+ 0,7	107,0	+ 0,3	(106,7)
	AUG	108,1	+ 0,7	- 0,4	107,4	+ 0,2	107,4	+ 0,4	(106,7)
	SEP	107,1	+ 0,8	- 0,9	106,9	- 0,5	106,9	- 0,5	(106,6)
	OKT	105,6	- 0,1	- 1,4	106,2	- 0,7	106,2	- 0,7	(106,5)
	NOV	105,8	+ 0,3	+ 0,2	106,7	+ 0,5	106,7	+ 0,5	(106,4)

9. PREISE

9.1. PREISINDICES (1962 = 100)

JAHR	MONAT	ORIGINALWERT			SAISONBEREINIGTER WERT		SAISON- UND ARBEITSTÄGLICH BEREINIGTER WERT		GLATTE KOMPONENTE
		INDEX	VERÄNDERUNG VORJAHR	IN O/O GEGEN VORMONAT	INDEX	VERÄNDERUNG IN O/O GEGEN VORMONAT	INDEX	VERÄNDERUNG IN O/O GEGEN VORMONAT	INDEX
ERZEUGERPREISE INDUSTRIELLER PRODUKTE									
1971	DEZ	113,3	+ 3,4	+ 0,2	113,9
1972	JAN	114,0	+ 2,8	+ 0,6	(114,1)
	FEB	114,4	+ 2,6	+ 0,4	(114,4)
	MAR	115,1	+ 2,8	+ 0,6	(114,6)
	APR	115,3	+ 2,6	+ 0,2	(115,0)
	MAI	115,6	+ 2,8	+ 0,3	(115,3)
	JUN	115,7	+ 2,7	+ 0,1	(115,7)
	JUL	116,0	+ 2,7	+ 0,3	(116,1)
	AUG	116,3	+ 2,9	+ 0,3	(116,5)
	SEP	117,1	+ 3,5	+ 0,7	(117,0)
	OKT	117,5	+ 3,9	+ 0,3	(117,6)
	NOV	117,8	+ 4,2	+ 0,3	(118,2)
	DEZ	118,2	+ 4,3	+ 0,3	(118,8)
ERZEUGERPREISE LANDWIRTSCHAFTLICHER PRODUKTE									
1971	DEZ	107,1	+11,6	+ 2,0	105,2
1972	JAN	106,4	+ 9,9	- 0,7	(106,5)
	FEB	108,2	+12,1	+ 1,7	(107,8)
	MAR	108,6	+10,8	+ 0,4	(109,1)
	APR	108,6	+ 9,9	+ 0,0	(110,4)
	MAI	110,6	+12,6	+ 1,8	(111,7)
	JUN	112,5	+14,1	+ 1,7	(112,9)
	JUL	113,2	+14,1	+ 0,6	(114,1)
	AUG	114,3	+14,1	+ 1,0	(115,2)
	SEP	116,6	+13,9	+ 2,0	(116,2)
	OKT	117,3	+13,2	+ 0,6	(117,1)
	NOV	117,7	+12,1	+ 0,3	(117,8)
	DEZ	120,4	+12,4	+ 2,3	(118,5)
ERZEUGERPREISE PFLANZLICHER PRODUKTE									
1971	DEZ	86,3	+ 7,5	+ 0,8	86,4
1972	JAN	87,6	+ 4,9	+ 1,5	(87,7)
	FEB	89,4	+ 8,4	+ 2,1	(89,2)
	MAR	88,9	+ 4,6	- 0,6	(90,7)
	APR	90,8	+ 3,7	+ 2,1	(92,2)
	MAI	92,1	+ 4,8	+ 1,4	(93,7)
	JUN	97,6	+18,9	+ 6,0	(95,2)
	JUL	103,9	+25,0	+ 6,5	(96,6)
	AUG	96,2	+21,8	- 7,4	(98,0)
	SEP	95,1	+20,4	- 1,1	(99,3)
	OKT	97,3	+14,7	+ 2,3	(100,5)
	NOV	98,8	+15,4	+ 1,5	(101,5)
	DEZ	101,1	+17,1	+ 2,3	(102,4)
ERZEUGERPREISE TIERISCHER PRODUKTE									
1971	DEZ	114,0	+12,5	+ 2,2	111,5
1972	JAN	112,7	+11,4	- 1,1	(112,7)
	FEB	114,5	+13,3	+ 1,6	(114,0)
	MAR	115,1	+12,5	+ 0,5	(115,3)
	APR	114,5	+11,7	- 0,5	(116,5)
	MAI	116,8	+15,0	+ 2,0	(117,7)
	JUN	117,5	+12,9	+ 0,6	(118,8)
	JUL	116,3	+11,2	- 1,0	(119,9)
	AUG	120,4	+12,2	+ 3,5	(120,9)
	SEP	123,7	+12,3	+ 2,7	(121,8)
	OKT	124,0	+12,8	+ 0,2	(122,6)
	NOV	124,0	+11,2	+ 0,0	(123,3)
	DEZ	126,8	+11,2	+ 2,3	(123,8)
PREISE FUER EINFUHRWAREN									
1971	DEZ	104,4	- 2,0	+ 0,7	104,3
1972	JAN	104,4	- 3,2	+ 0,0	(104,1)
	FEB	104,8	- 3,1	+ 0,4	(104,0)
	MAR	105,6	- 3,7	+ 0,8	(104,1)
	APR	105,4	- 4,5	- 0,2	(104,2)
	MAI	105,4	- 3,2	+ 0,0	(104,6)
	JUN	105,0	- 2,6	- 0,4	(105,1)
	JUL	104,6	- 2,0	- 0,4	(105,8)
	AUG	105,6	+ 0,3	+ 1,0	(106,8)
	SEP	107,1	+ 2,8	+ 1,4	(108,0)
	OKT	108,7	+ 5,2	+ 1,5	(109,5)
	NOV	110,1	+ 6,2	+ 1,3	(111,2)
	DEZ	112,7	+ 8,0	+ 2,4	(113,2)
PREISE FUER AUSFUHRWAREN									
1971	DEZ	121,6	+ 2,8	+ 0,1	122,5
1972	JAN	122,8	+ 2,4	+ 1,0	(122,7)
	FEB	123,2	+ 1,9	+ 0,3	(122,9)
	MAR	123,6	+ 1,7	+ 0,3	(123,1)
	APR	123,7	+ 1,4	+ 0,1	(123,3)
	MAI	123,9	+ 1,8	+ 0,2	(123,6)
	JUN	124,1	+ 1,9	+ 0,2	(124,0)
	JUL	124,3	+ 1,8	+ 0,2	(124,3)
	AUG	124,8	+ 2,1	+ 0,4	(124,8)
	SEP	125,2	+ 2,7	+ 0,3	(125,3)
	OKT	125,6	+ 3,3	+ 0,3	(125,9)
	NOV	125,9	+ 3,6	+ 0,2	(126,5)
	DEZ	126,3	+ 3,9	+ 0,3	(127,3)

9. PREISE

9.1. PREISINDICES (1962 = 100)

JAHR	MONAT	ORIGINALWERT			SAISONBEREINIGTER WERT		SAISON- UND ARBEITSTÄGLICH BEREINIGTER WERT		GLATTE KOMPONENTE
		INDEX	VERÄNDERUNG VORJAHR	IN O/O GEGEN VORMONAT	INDEX	VERÄNDERUNG IN O/O GEGEN VORMONAT	INDEX	VERÄNDERUNG IN O/O GEGEN VORMONAT	INDEX
VERBRAUCHERPREISE (EINZELHANDELSVERKAUFSPREISE)									
1971	DEZ	120,1	+ 5,3	+ 0,3	120,4
1972	JAN	121,1	+ 5,0	+ 0,8	(120,8)
	FEB	121,7	+ 4,7	+ 0,5	(121,3)
	MAR	122,3	+ 4,5	+ 0,5	(121,8)
	APR	122,5	+ 4,3	+ 0,2	(122,3)
	MAI	122,7	+ 4,2	+ 0,2	(122,8)
	JUN	123,3	+ 4,3	+ 0,5	(123,4)
	JUL	123,8	+ 4,5	+ 0,4	(123,9)
	AUG	123,6	+ 4,6	- 0,2	(124,5)
	SEP	125,1	+ 5,3	+ 1,2	(125,1)
	OKT	125,7	+ 5,5	+ 0,5	(125,8)
	NOV	126,3	+ 5,5	+ 0,5	(126,4)
	DEZ	126,8	+ 5,6	+ 0,4	(127,2)
LEBENSHALTUNG ALLER PRIVATEN HAUSHALTE									
1971	DEZ	133,1	+ 5,8	+ 0,4	133,5
1972	JAN	134,5	+ 5,8	+ 1,1	(134,1)
	FEB	135,1	+ 5,5	+ 0,4	(134,7)
	MAR	135,8	+ 5,4	+ 0,5	(135,4)
	APR	136,1	+ 5,1	+ 0,2	(136,0)
	MAI	136,5	+ 5,1	+ 0,3	(136,7)
	JUN	137,4	+ 5,4	+ 0,7	(137,4)
	JUL	138,2	+ 5,6	+ 0,6	(138,2)
	AUG	138,2	+ 5,7	+ 0,0	(138,9)
	SEP	139,6	+ 6,2	+ 1,0	(139,7)
	OKT	140,4	+ 6,4	+ 0,6	(140,5)
	NOV	141,1	+ 6,4	+ 0,5	(141,3)
	DEZ	141,7	+ 6,5	+ 0,4	(142,2)
NAHRUNGSMITTEL									
1971	DEZ	122,8	+ 6,3	+ 0,7	123,2
1972	JAN	124,0	+ 5,8	+ 1,0	(123,8)
	FEB	124,6	+ 5,1	+ 0,5	(124,5)
	MAR	125,2	+ 4,9	+ 0,5	(125,2)
	APR	125,6	+ 4,6	+ 0,3	(125,9)
	MAI	126,3	+ 4,6	+ 0,6	(126,7)
	JUN	128,5	+ 5,8	+ 1,7	(127,6)
	JUL	130,0	+ 6,6	+ 1,2	(128,4)
	AUG	128,7	+ 6,7	- 1,0	(129,4)
	SEP	130,0	+ 7,5	+ 1,0	(130,4)
	OKT	130,8	+ 7,9	+ 0,6	(131,4)
	NOV	131,6	+ 8,0	+ 0,6	(132,5)
	DEZ	132,6	+ 8,0	+ 0,8	(133,7)

Grafiken

Legende für Grafiken

- = Originalwert
- = Saisonbereinigter Wert bzw. saison-
und arbeitstäglich bereinigter Wert
- = Glatte Komponente

ARBEITSLOSE 1000 INSGESAMT

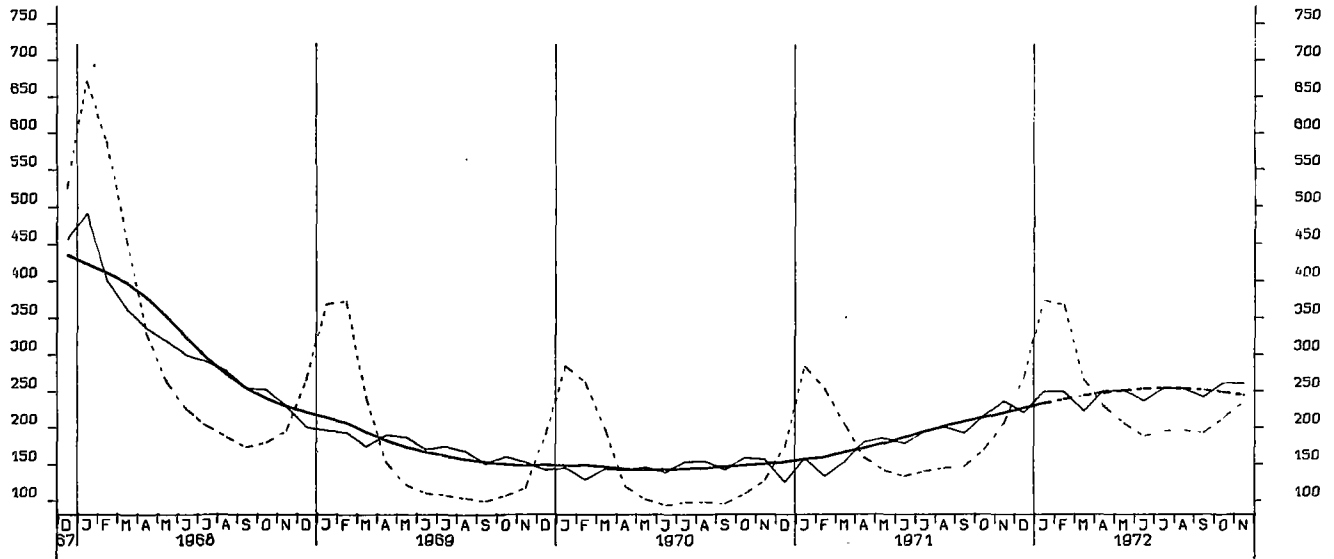

OFFENE STELLEN 1000 INSGESAMT

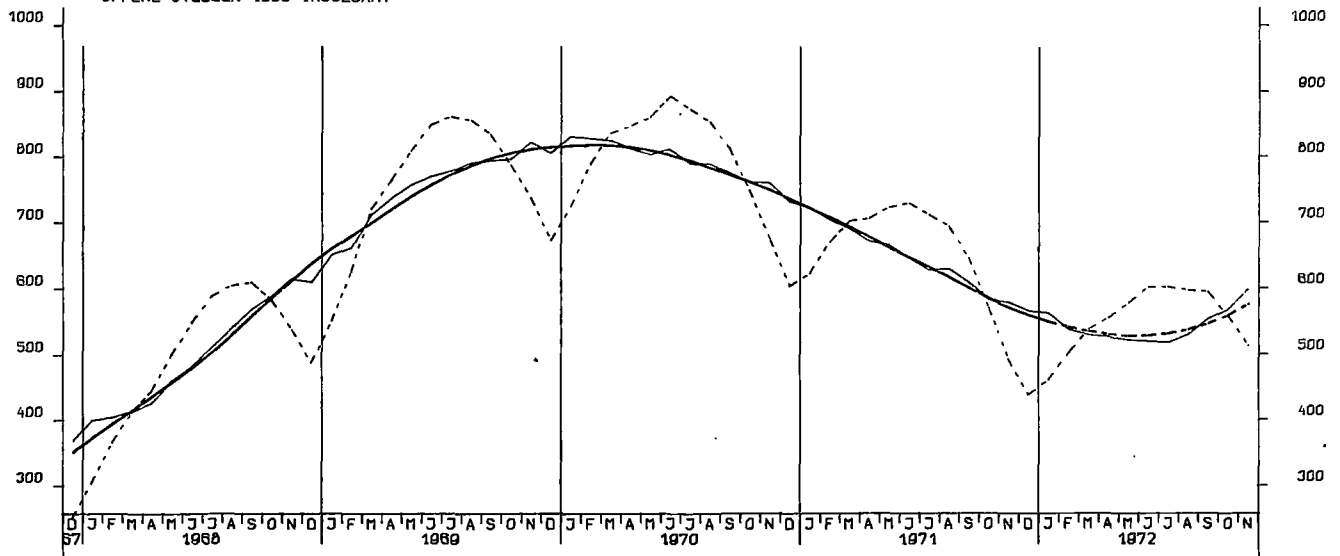

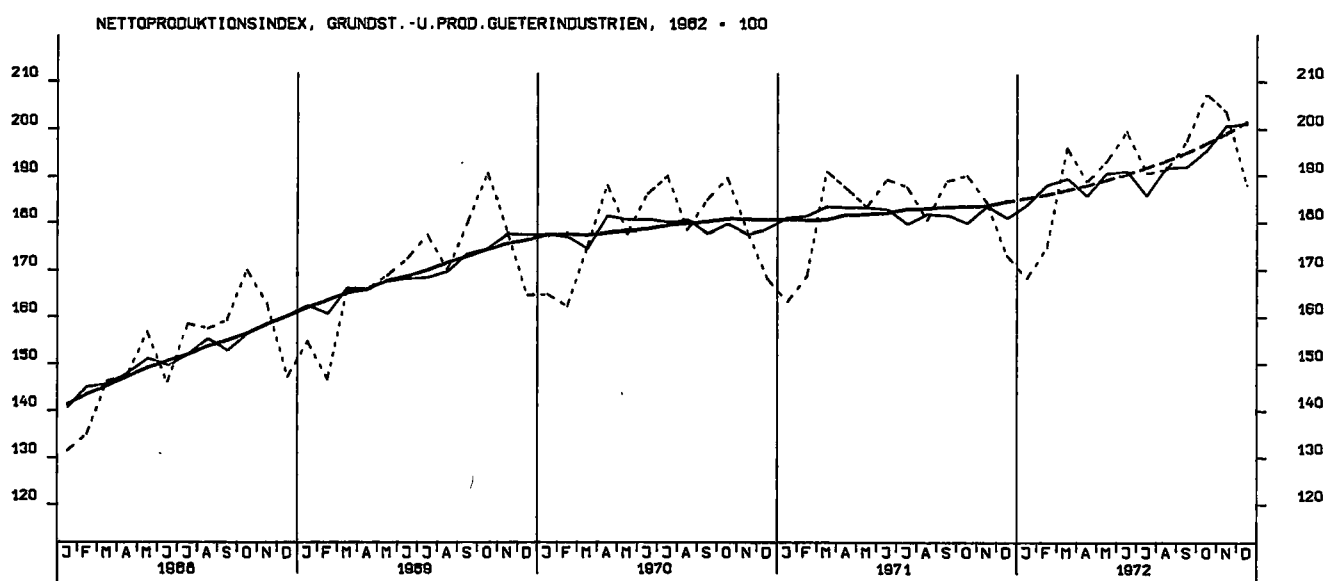
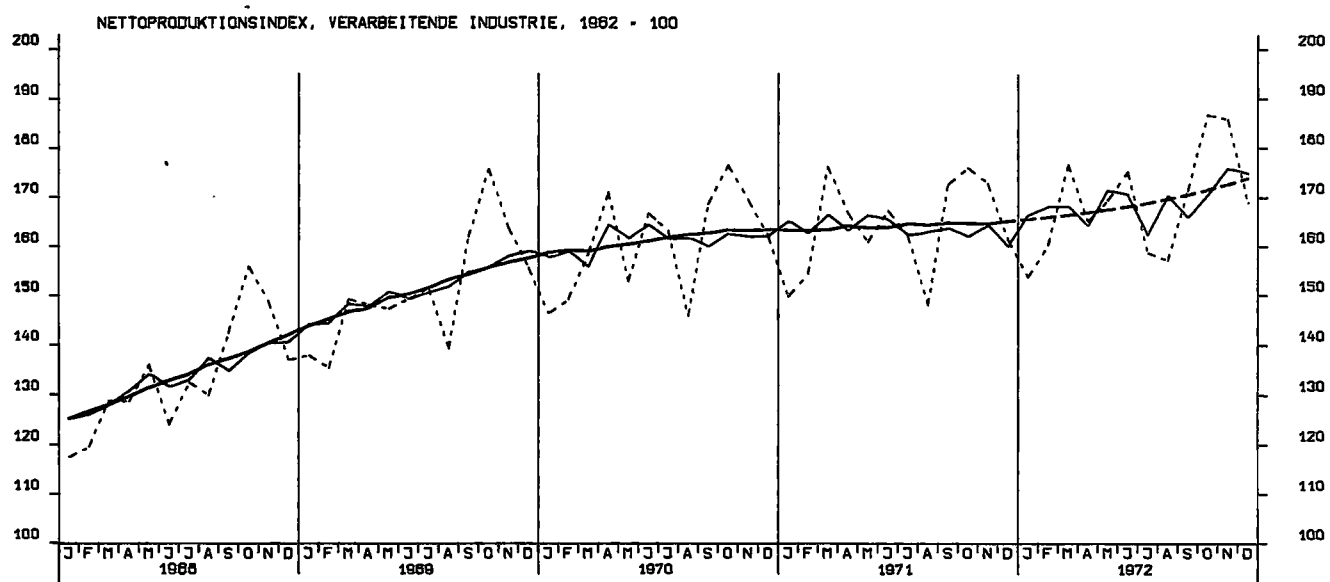
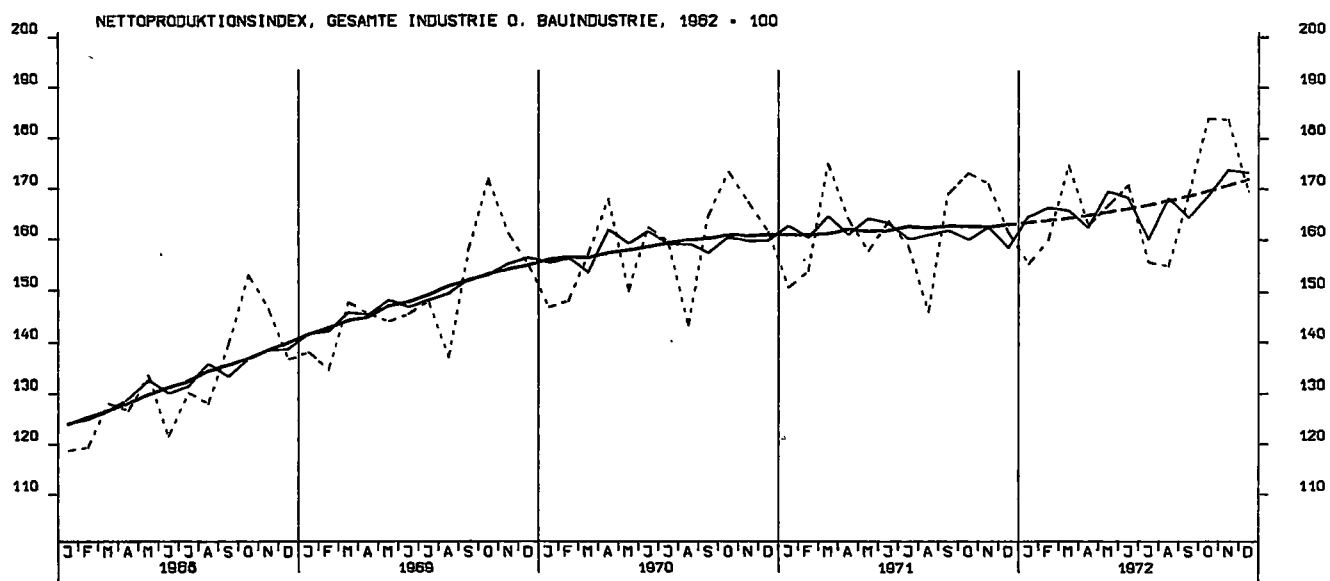

NETTOPRODUKTIONSINDEX, INVESTITIONSGUETERINDUSTRIEN, 1962 = 100

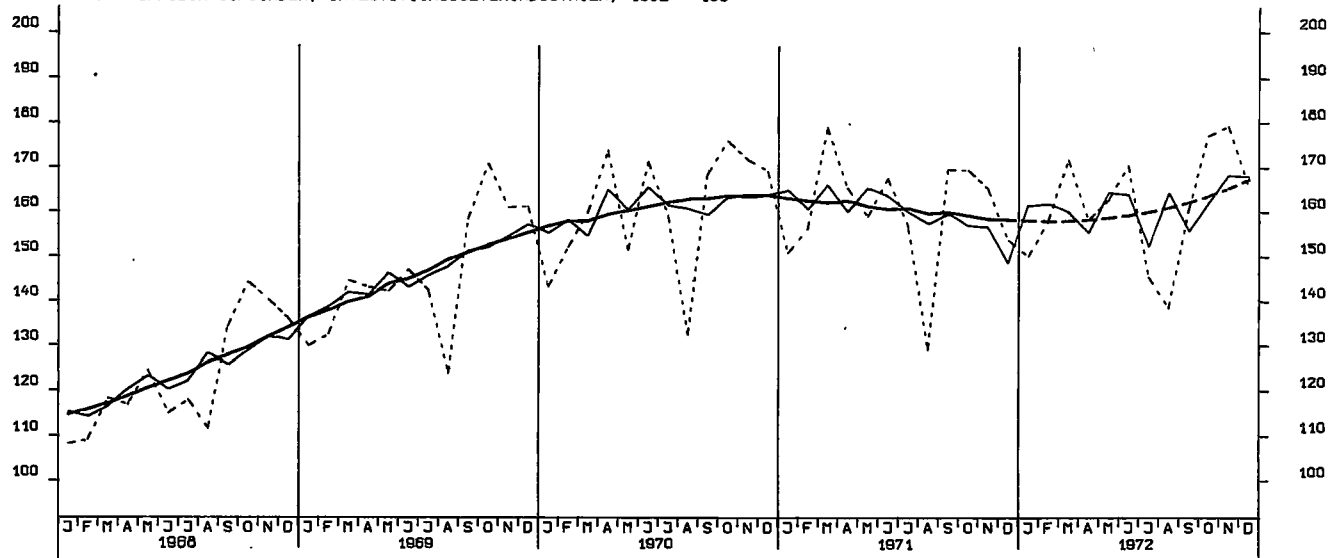

NETTOPRODUKTIONSINDEX, VERBRAUCHSGUETERINDUSTRIEN, 1962 = 100

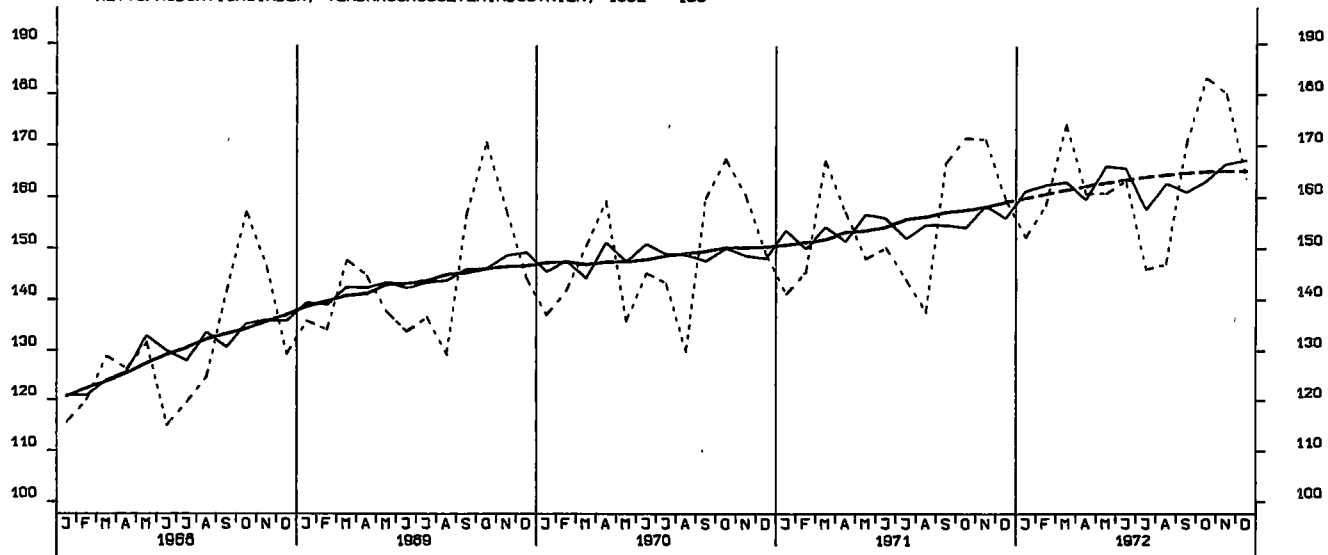

NETTOPRODUKTIONSINDEX, MASCHINENBAU, 1962 = 100

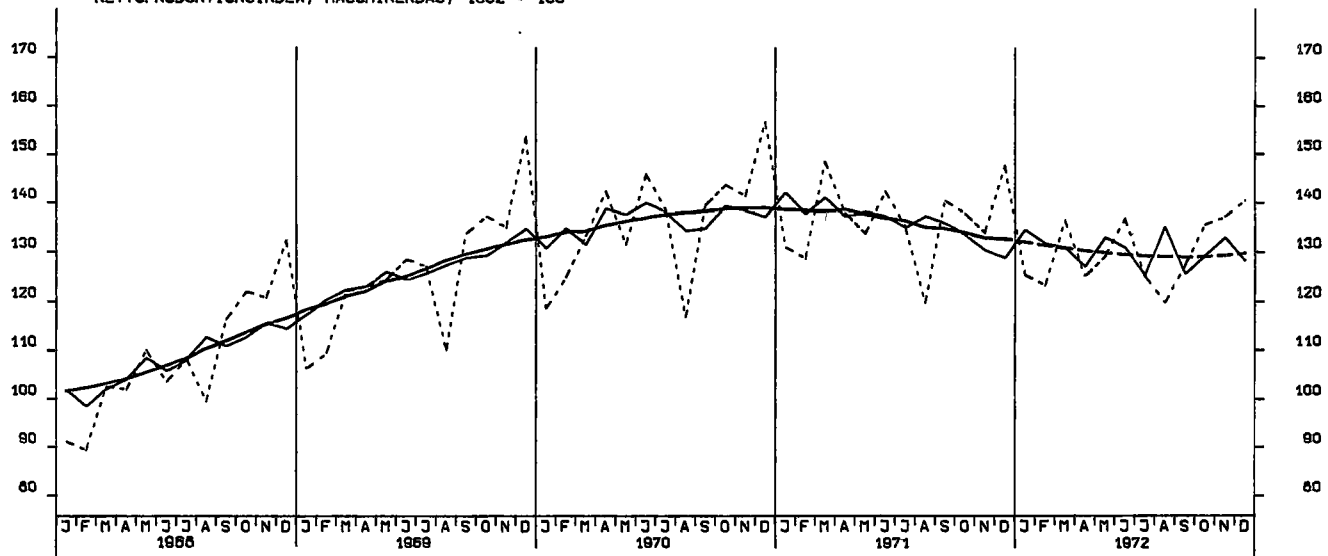

BESCHAEFTIGTE, BAUHAUPTGEWERBE INSGESAMT, 1970 = 100

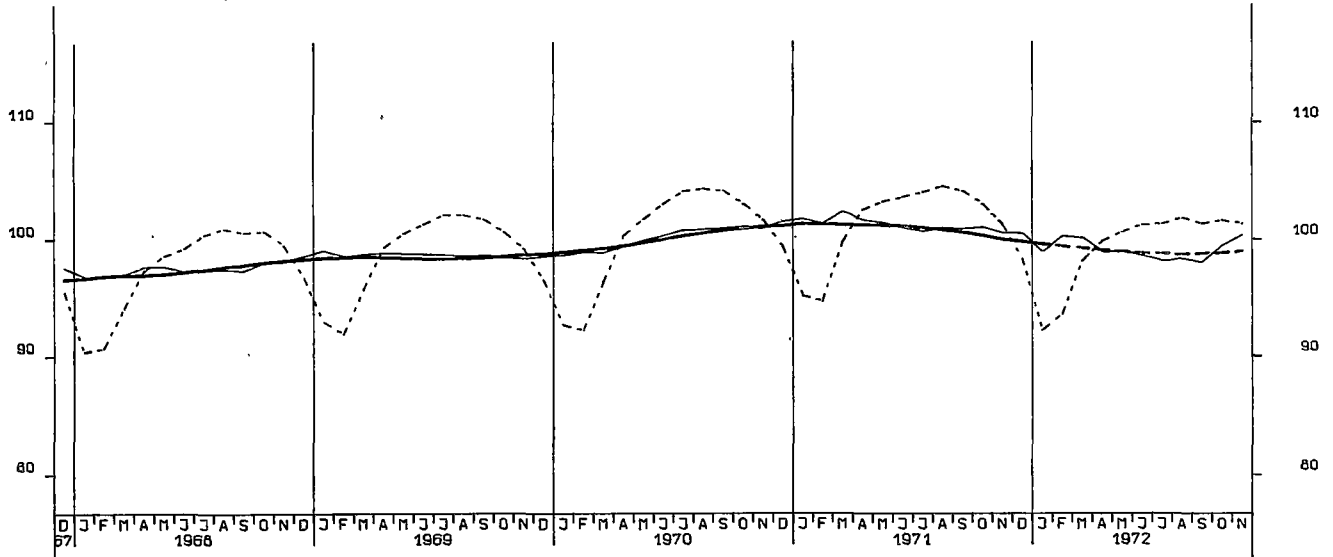

PRODUKTIONSINDEX, BAUHAUPTGEWERBE, HOCHBAU, 1962 = 100

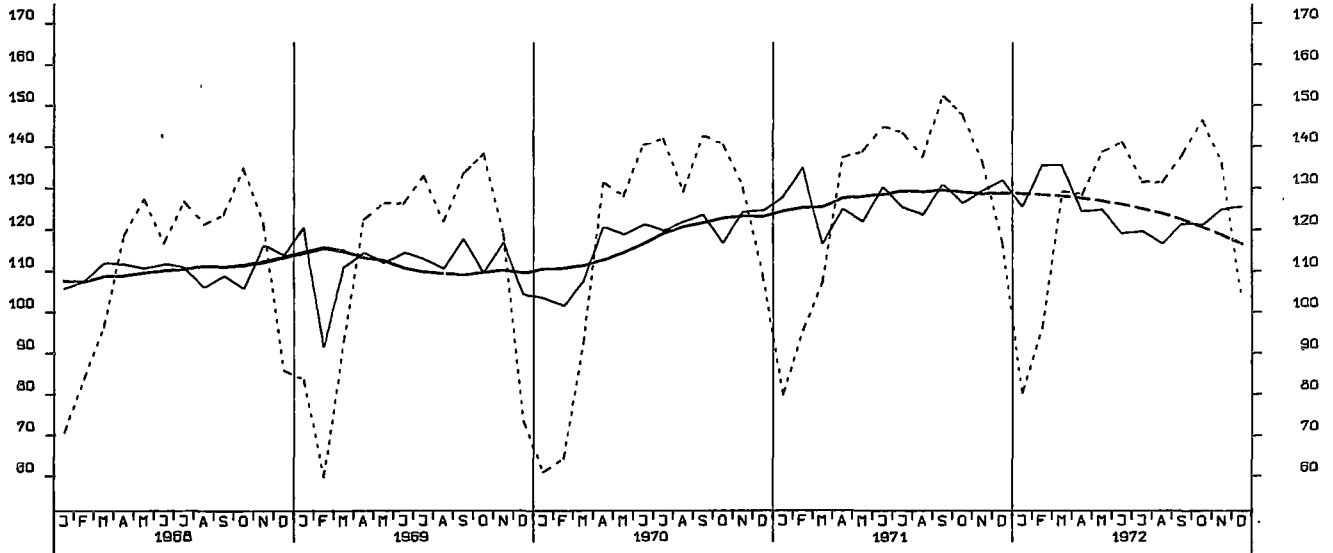

PRODUKTIONSINDEX, BAUHAUPTGEWERBE, TIEFBAU, 1962 = 100

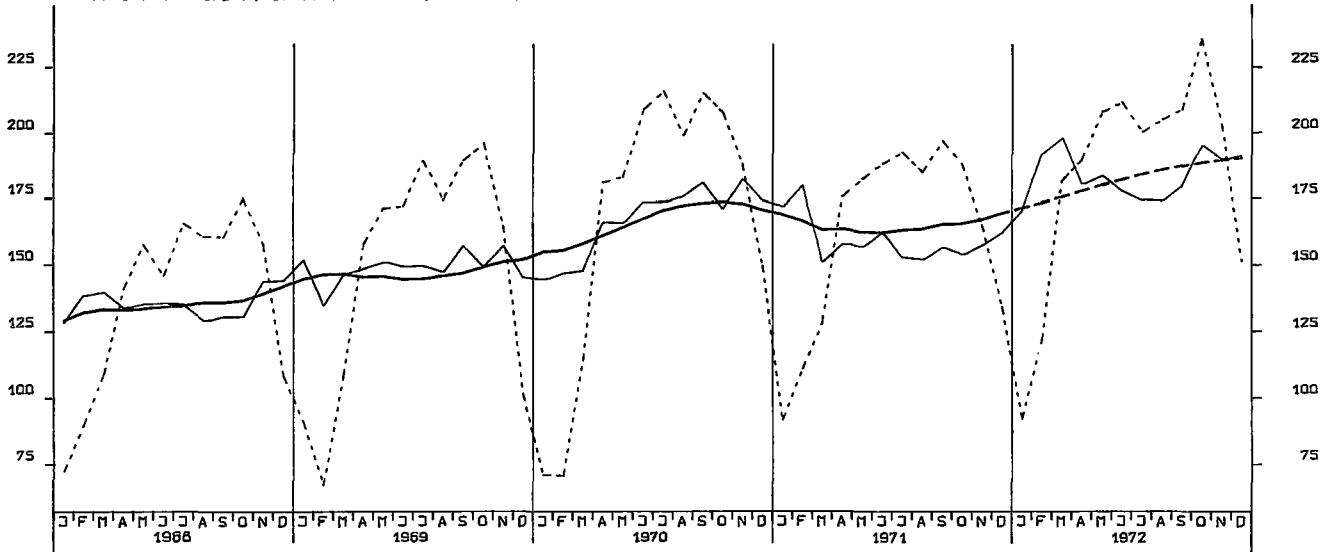

LOEHNE UND GHAELTER JE BESCH.STD., GES. IND. U. ENERGIE U. BAU, 1962=100

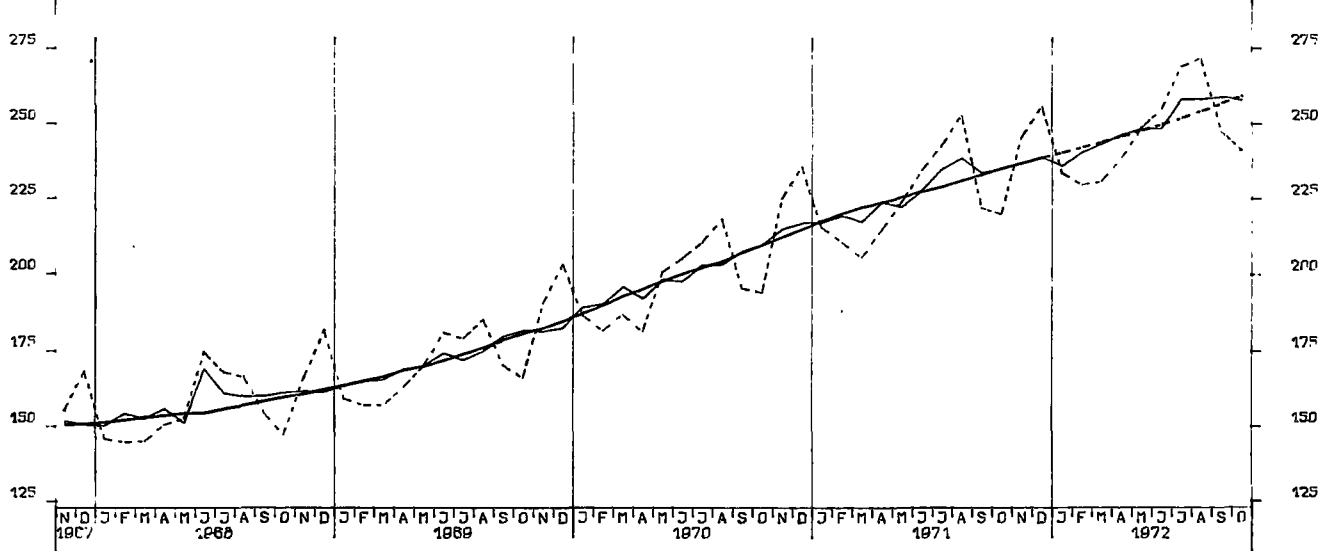

LOEHNE UND GHAELTER JE UMSATZEINHEIT, GES. IND. U. ENERGIE U. BAU, 1962=100

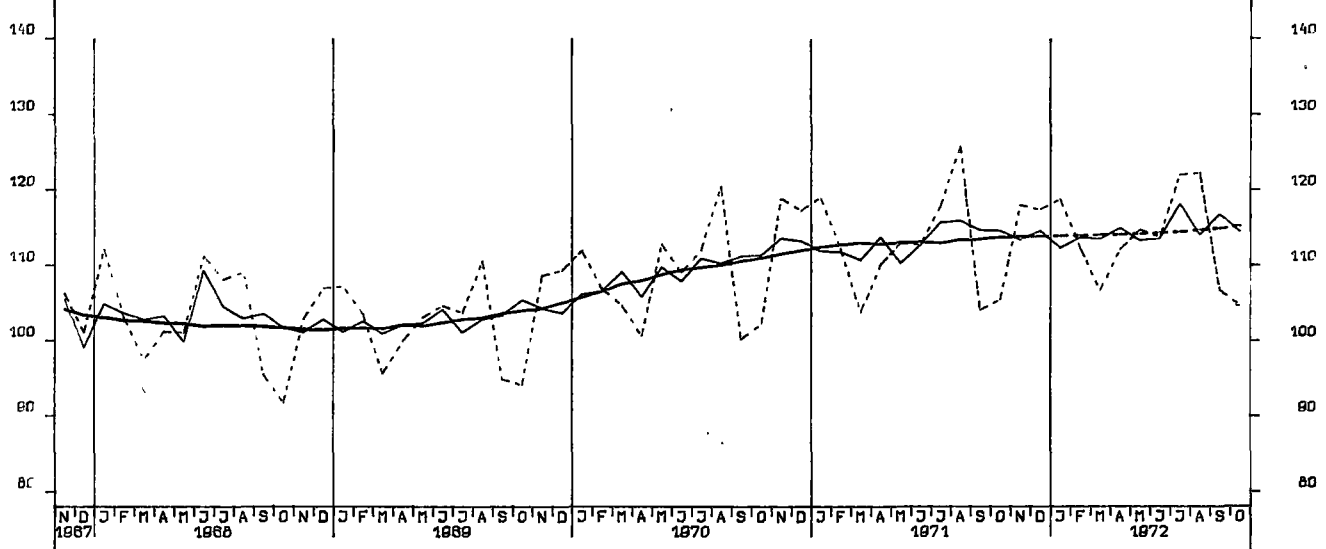

LOEHNE UND GHAELTER JE PRODUKTEINHEIT, GES. IND. U. ENERGIE U. BAU, 1962=100

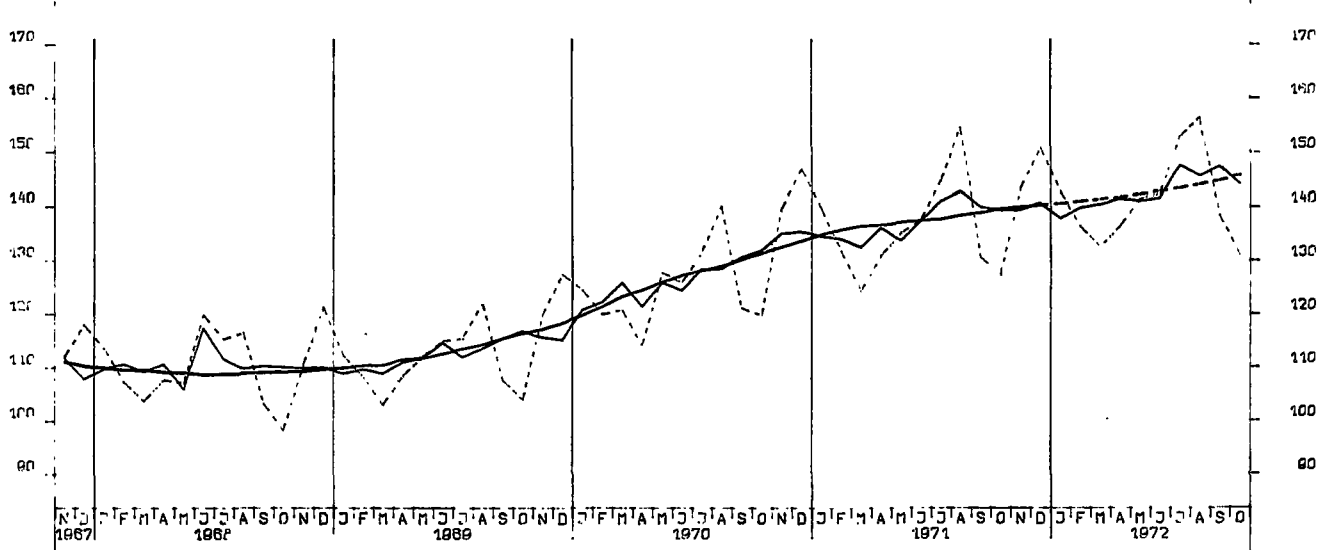

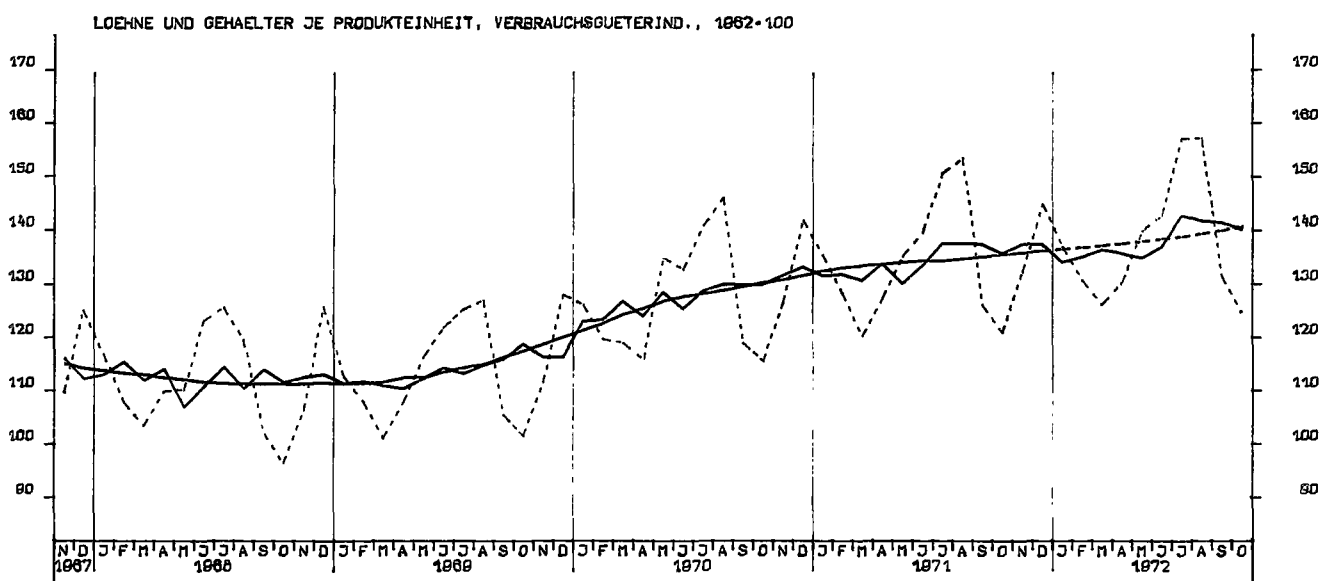
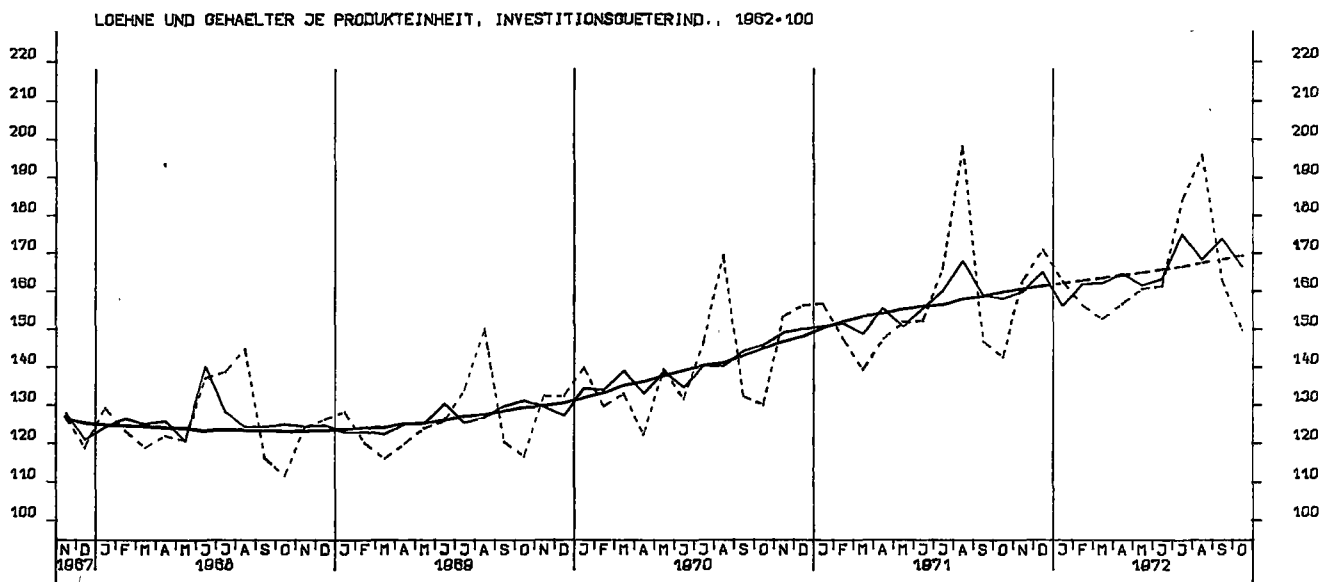
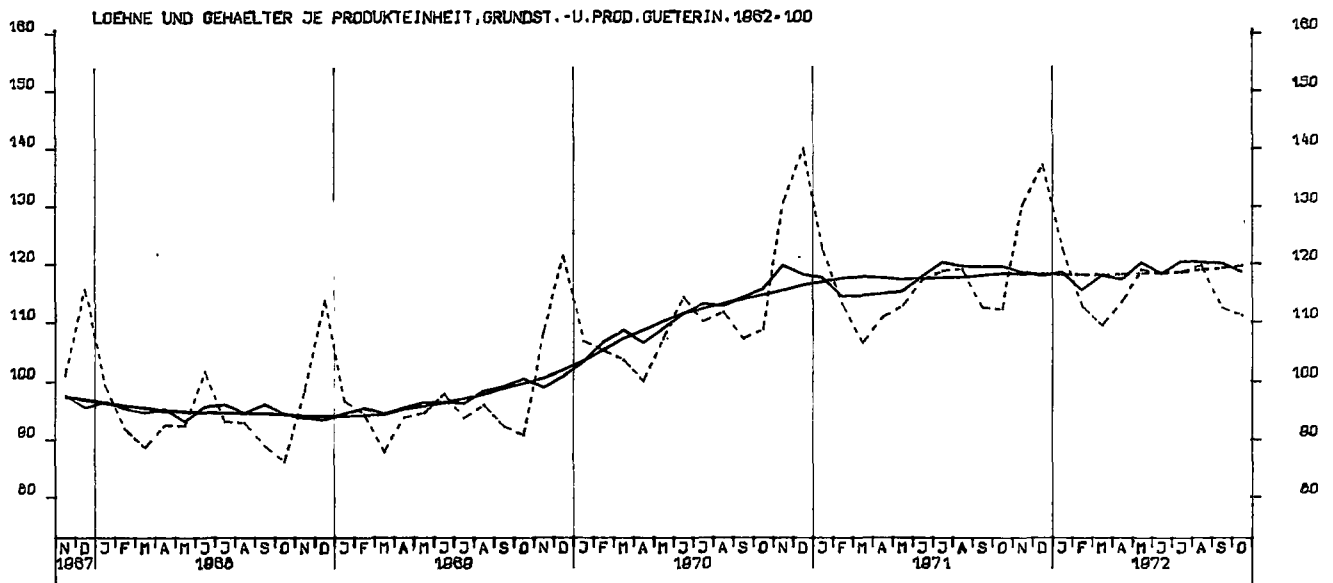

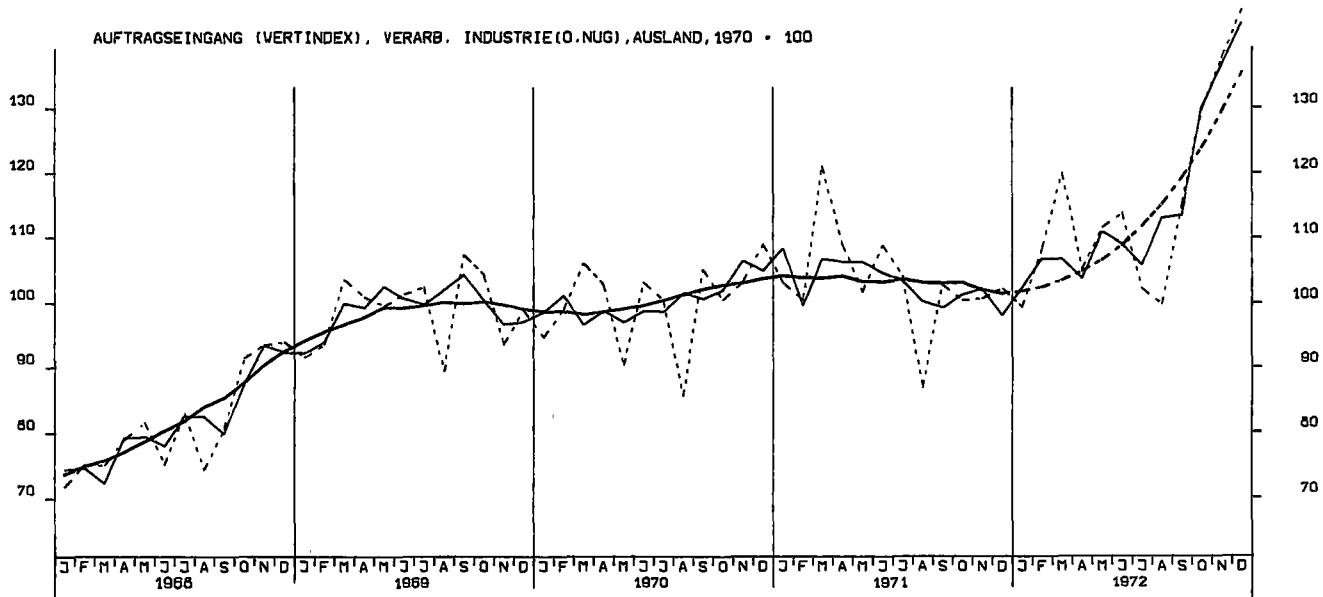
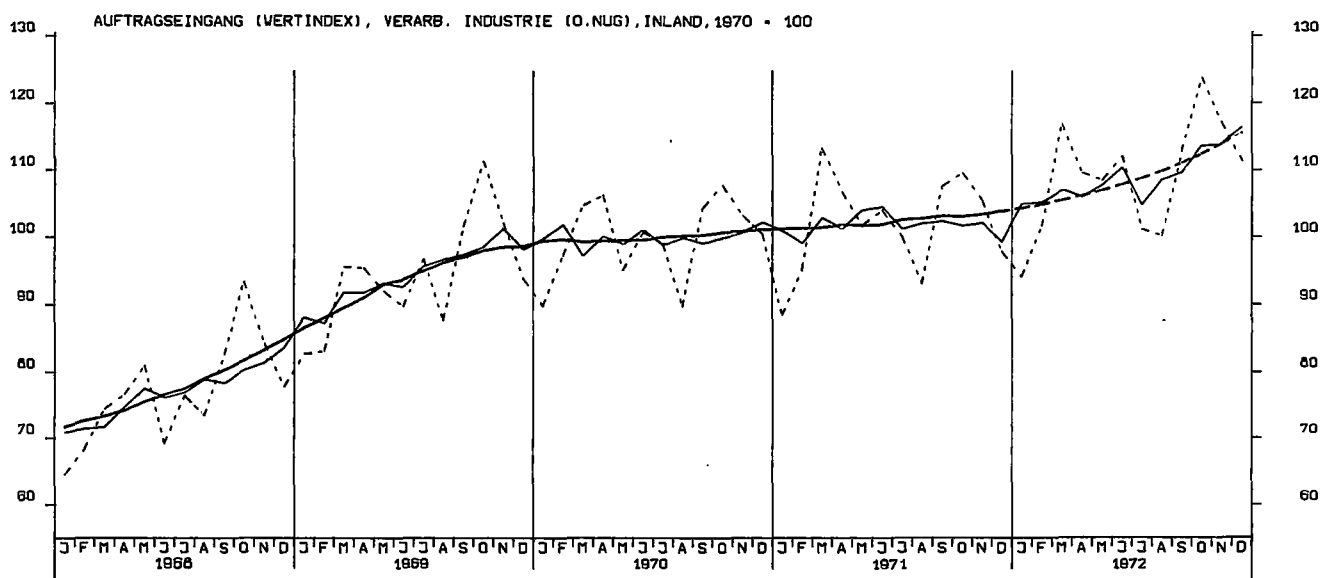
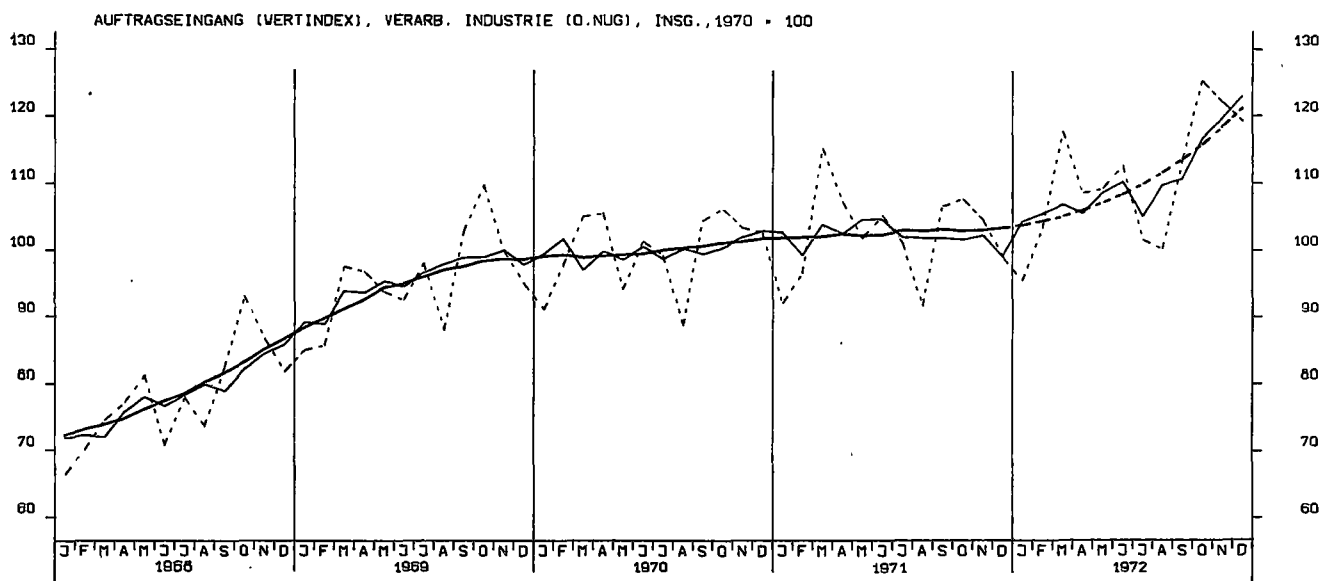

AUFTRAGSEINGANG (VERTINDEX), GRUNDST.-U.PROD.GUETERIND., INSG., 1970 = 100

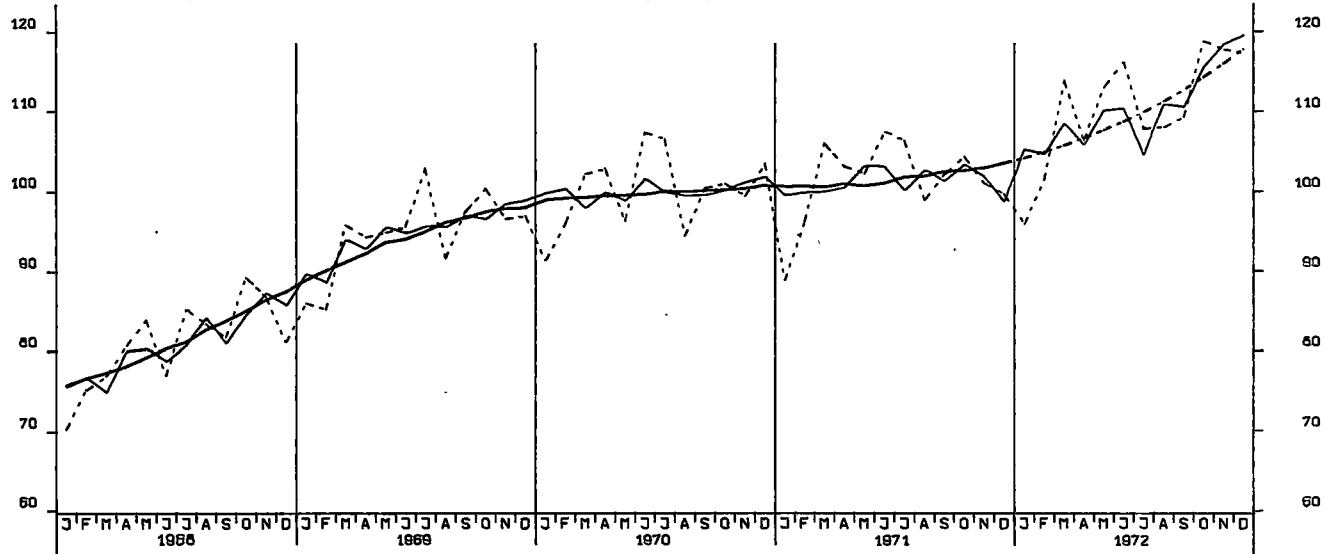

AUFTRAGSEINGANG (VERTINDEX), INVESTITIONSGÜTERIND., INLAND, 1970 = 100

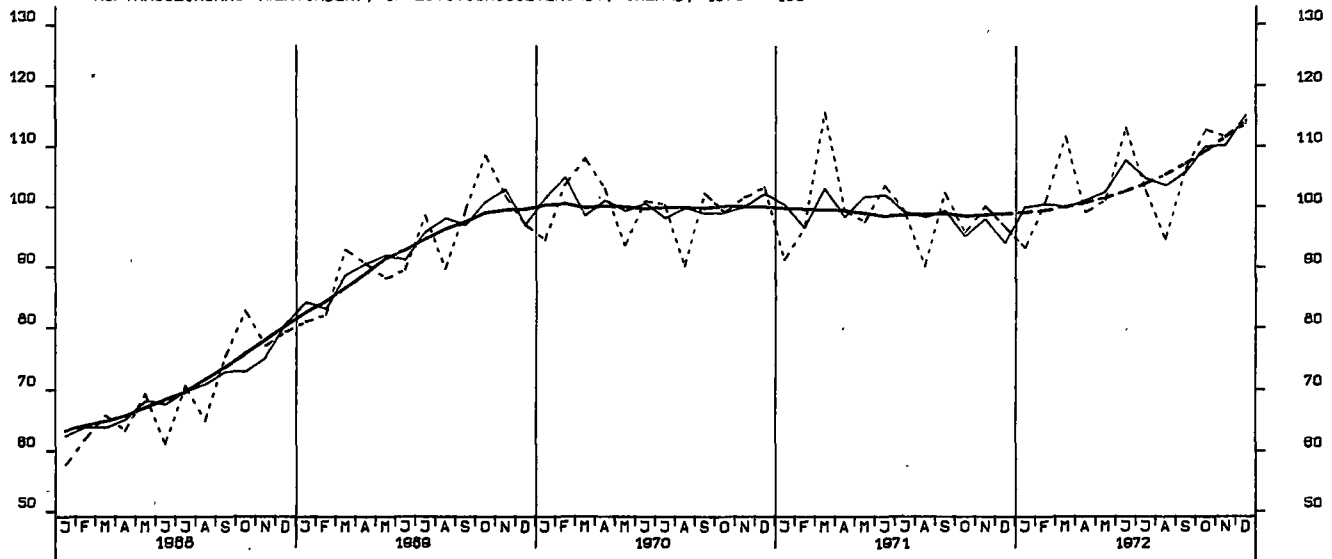

AUFTRAGSEINGANG (VERTINDEX), INVESTITIONSGÜTERIND., AUSLAND, 1970 = 100

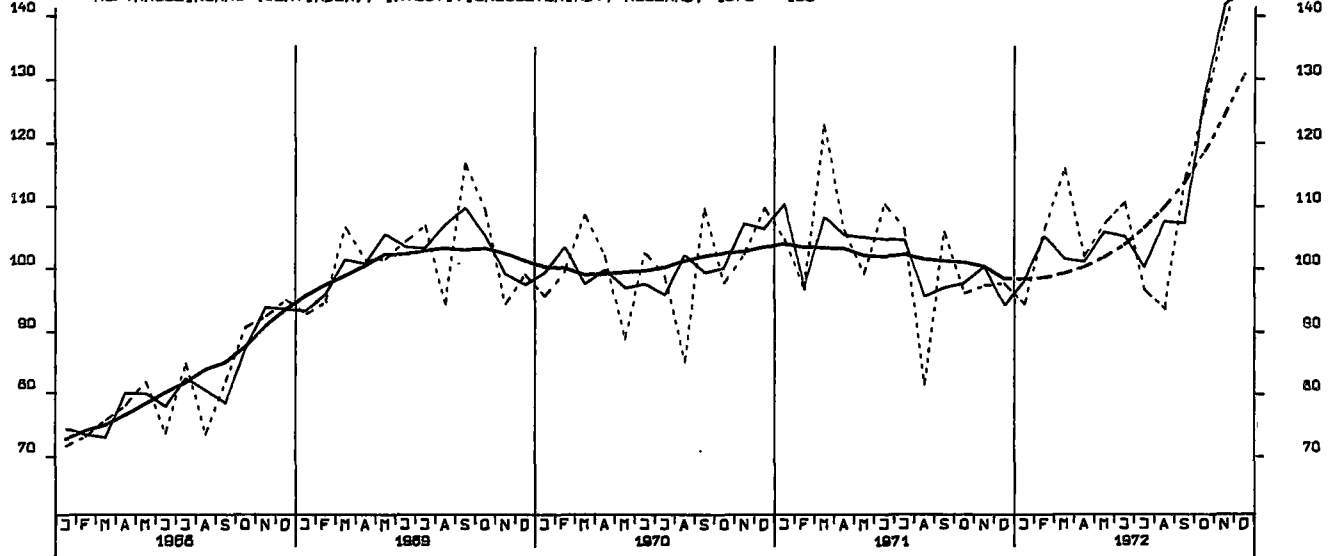

AUFTRAGSEINGANG (VERTINDEX), MASCHINENBAU, INSGESAMT, 1970 = 100

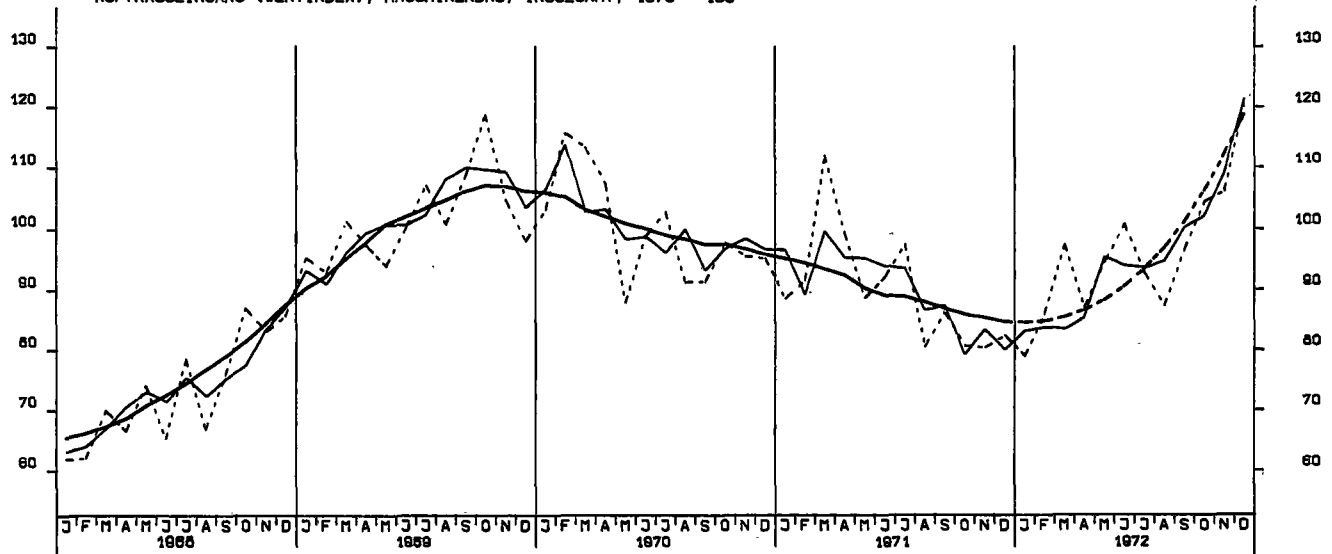

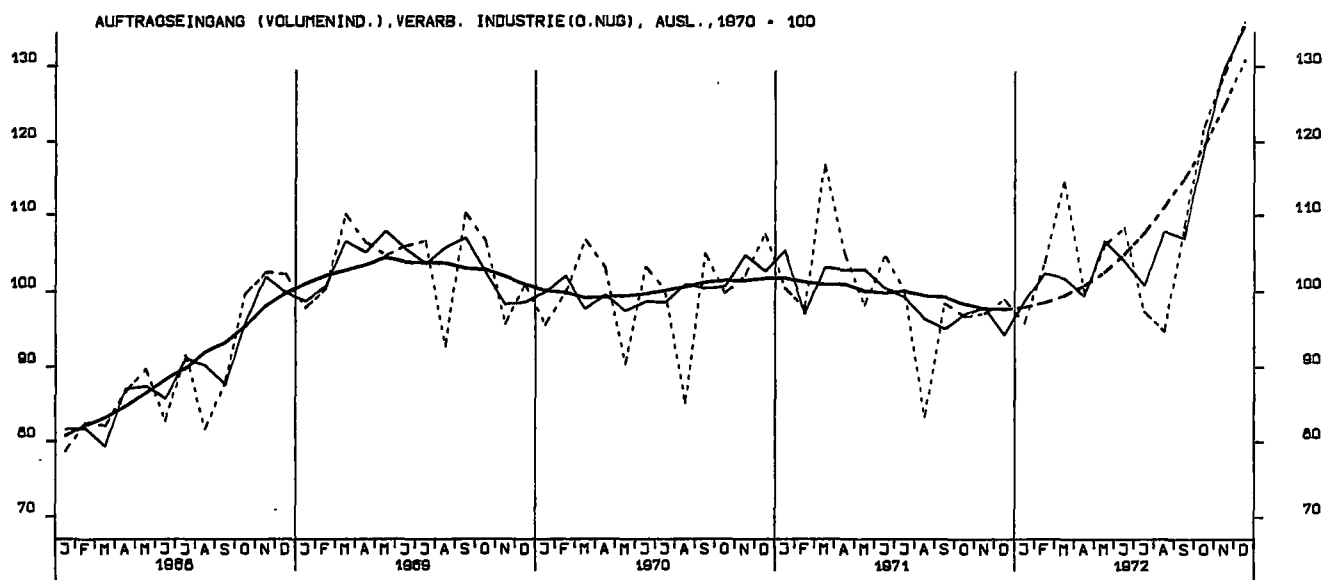
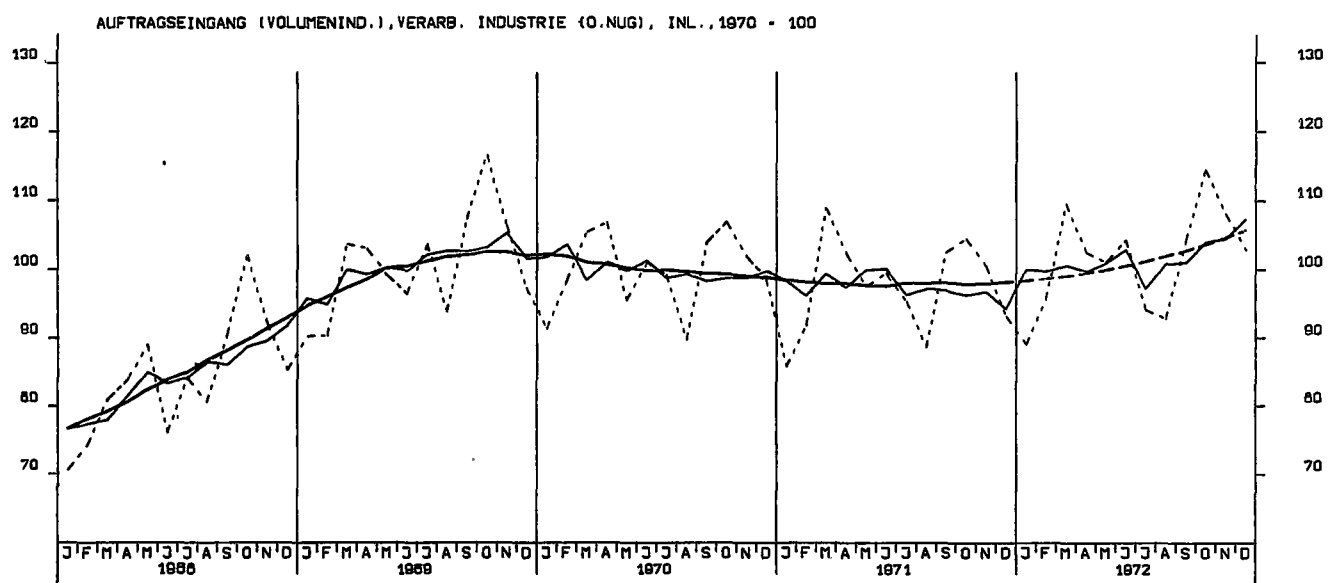
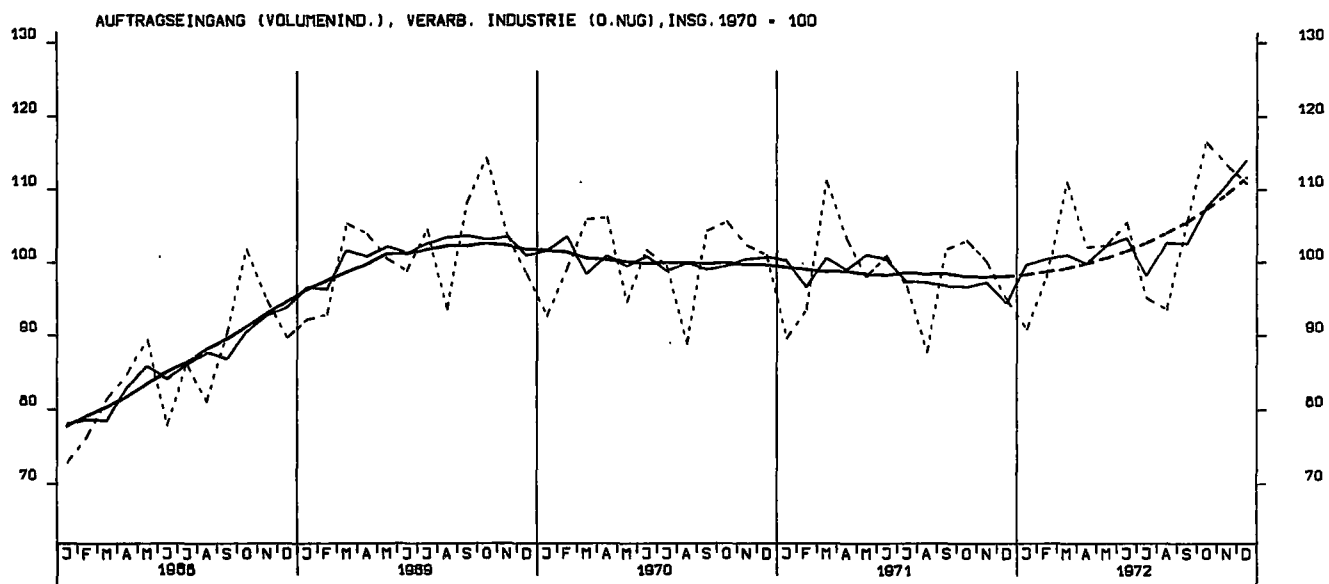

AUFTRAGSEINGANG (VOLUMENIND.), GRUNDST.-U. PROD. GUETERIND., INSG. 1970 = 100

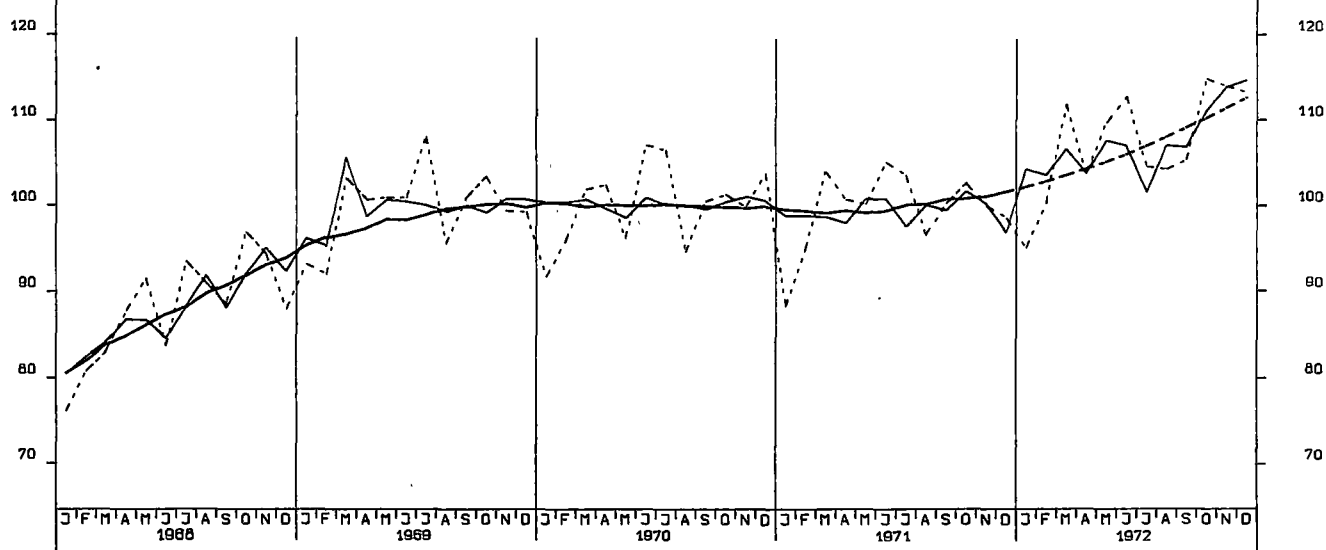

AUFTRAGSEINGANG (VOLUMENIND.), INVESTITIONSGUETERIND., INSG., 1970 = 100

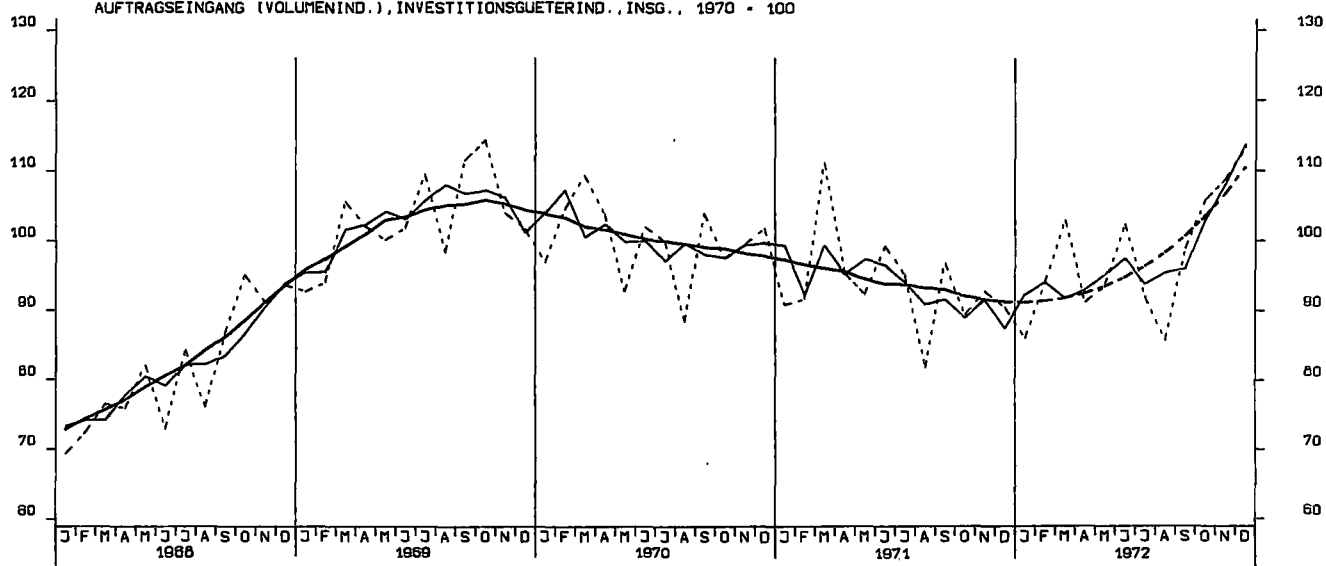

AUFTRAGSEINGANG (VOLUMENIND.), VERBRAUCHSGUETERIND., INSG., 1970 = 100

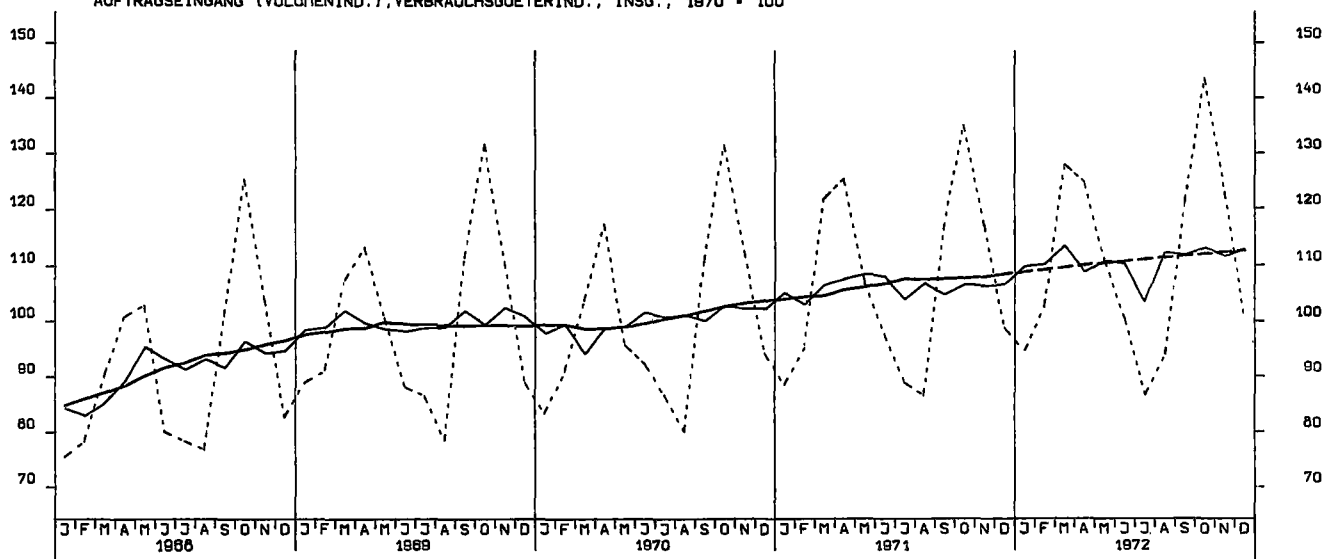

AUFTRAGSEINGANG (VOLUMENIND.), INVESTITIONSGÜTERIND., INLAND, 1970 = 100

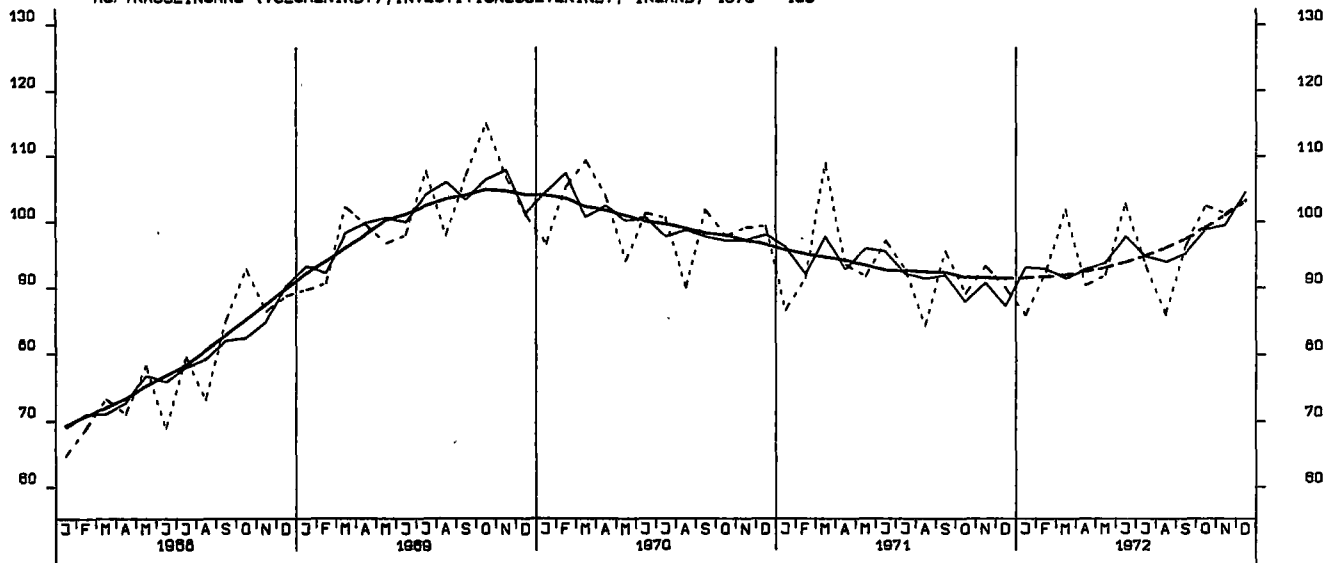

AUFTRAGSEINGANG (VOLUMENIND.), INVESTITIONSGÜTERIND., AUSLAND, 1970 = 100

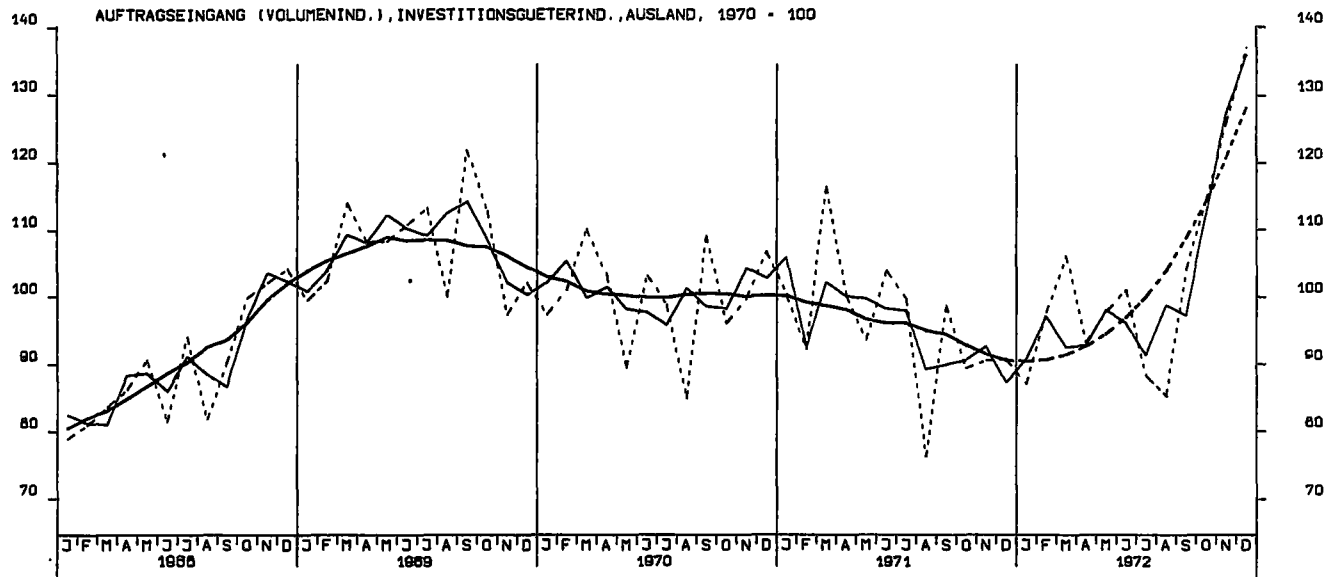

AUFTRAGSEINGANG (VOLUMENIND.), MASCHINENBAU, INSGESAMT, 1970 = 100

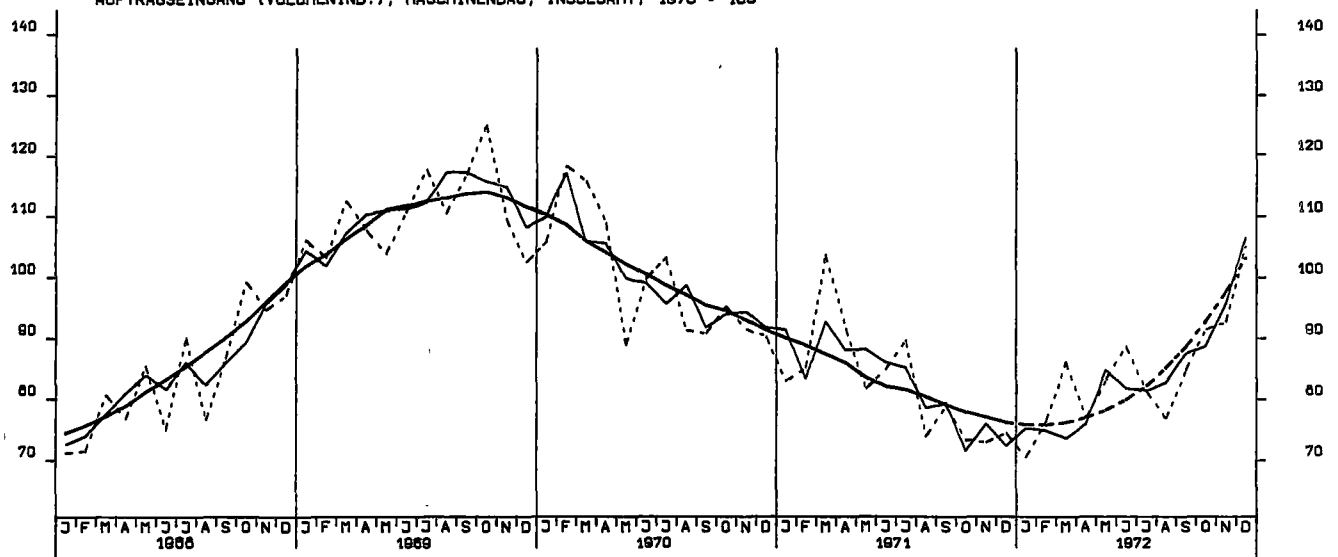

UMSAETZE (VERTINDEX), VERARBEITENDE INDUSTRIE (O.NUG), INSG., 1970 = 100

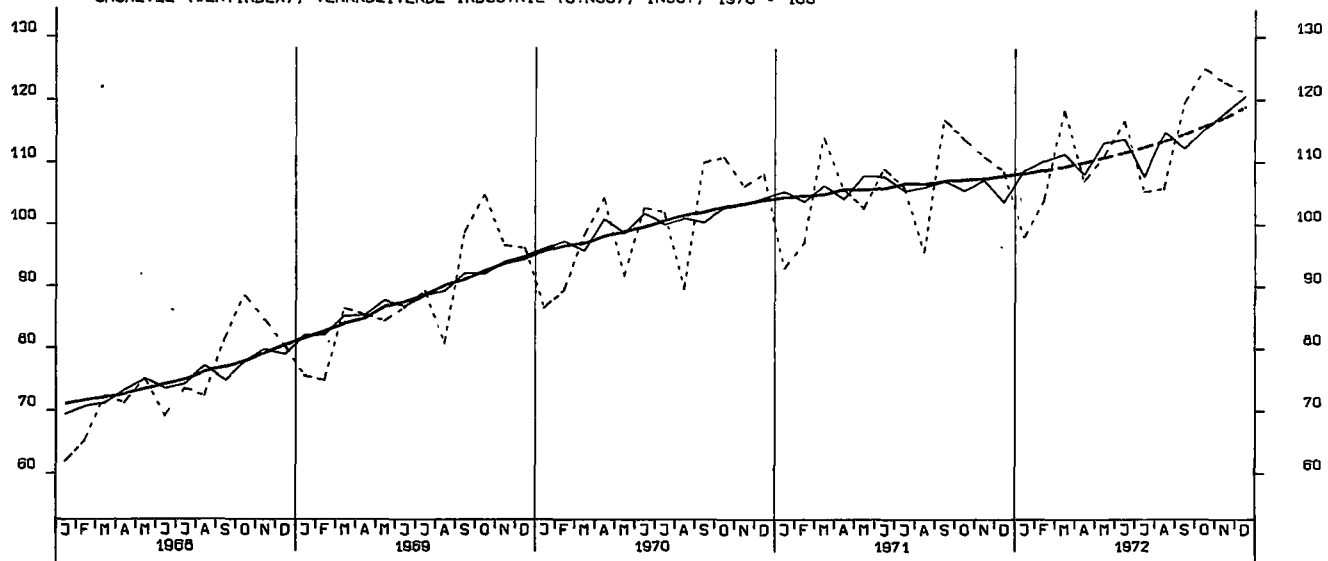

UMSAETZE (VERTINDEX), VERARBEITENDE INDUSTRIE (O.NUG), INLAND, 1970 = 100

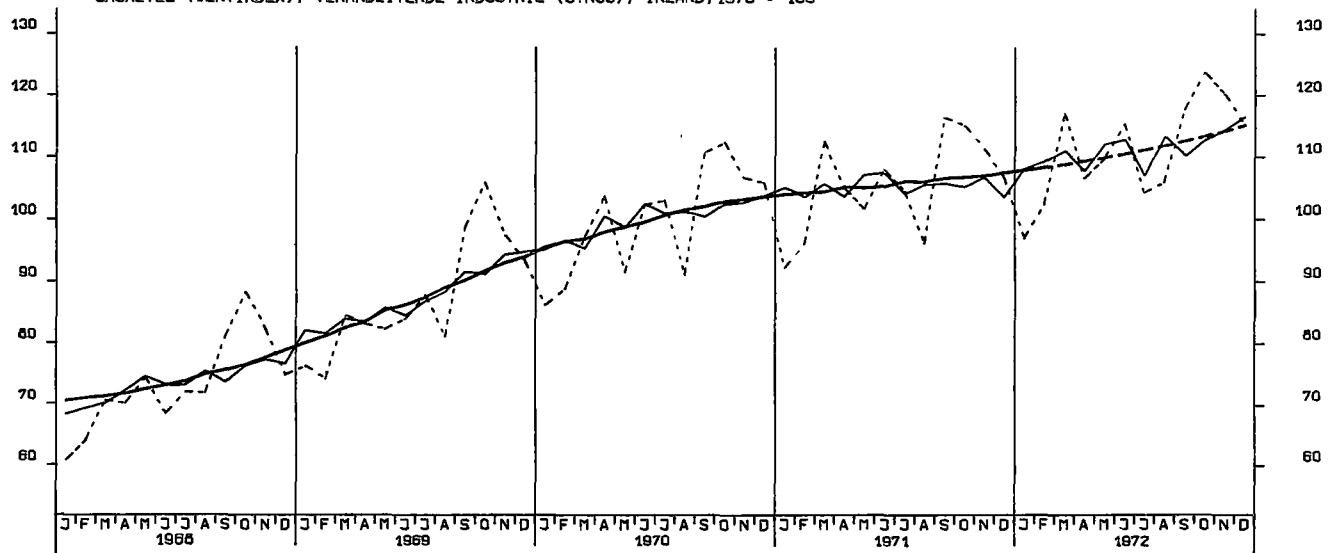

UMSAETZE (VERTINDEX), VERARBEITENDE INDUSTRIE (O.NUG), AUSLAND, 1970 = 100

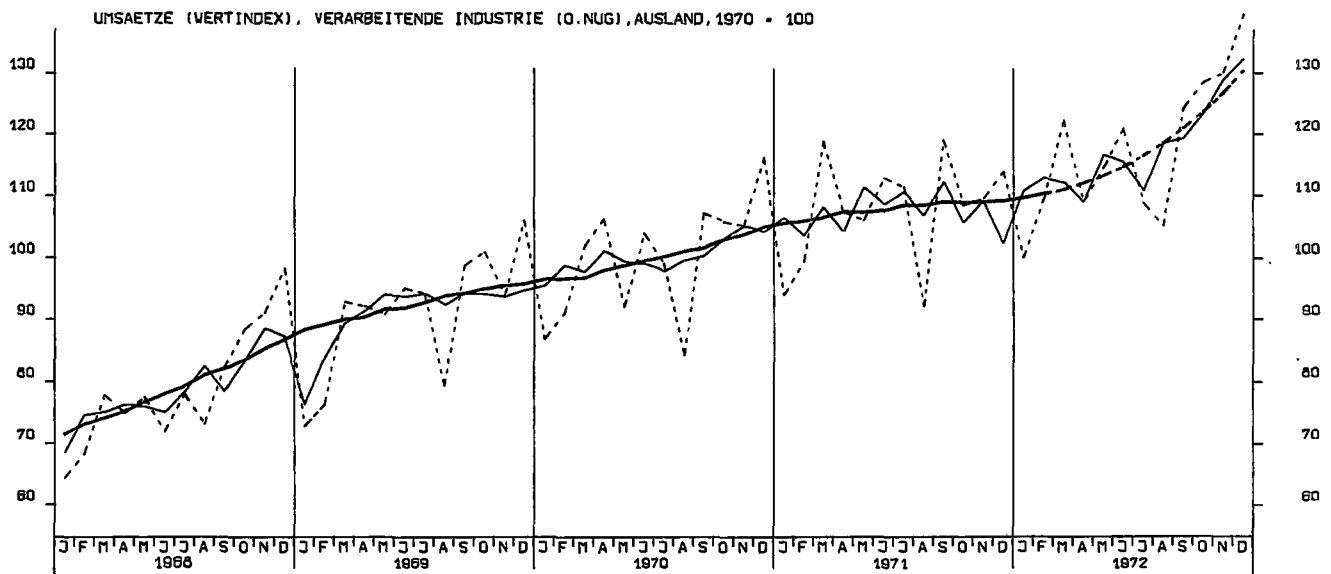

UMSAETZE (VERTINDEX), GRUNDST.-U.PROD.GUETERIND., INSGESAMT, 1970 = 100

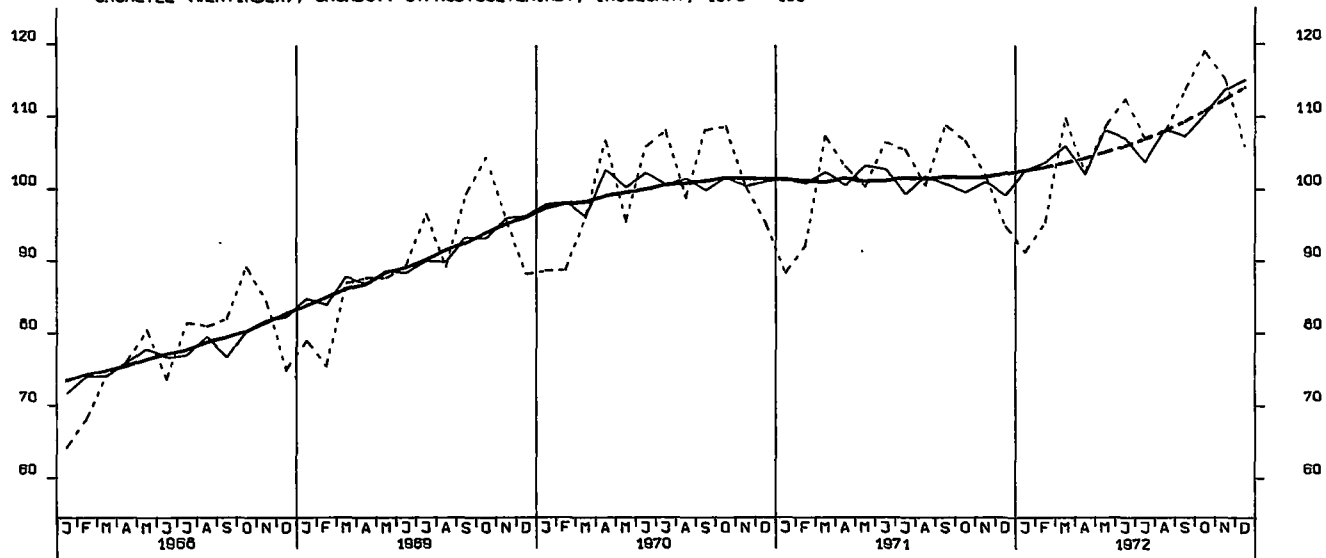

UMSAETZE (VERTINDEX), INVESTITIONSGUETERINDUSTRIEN, INSGESAMT, 1970 = 100

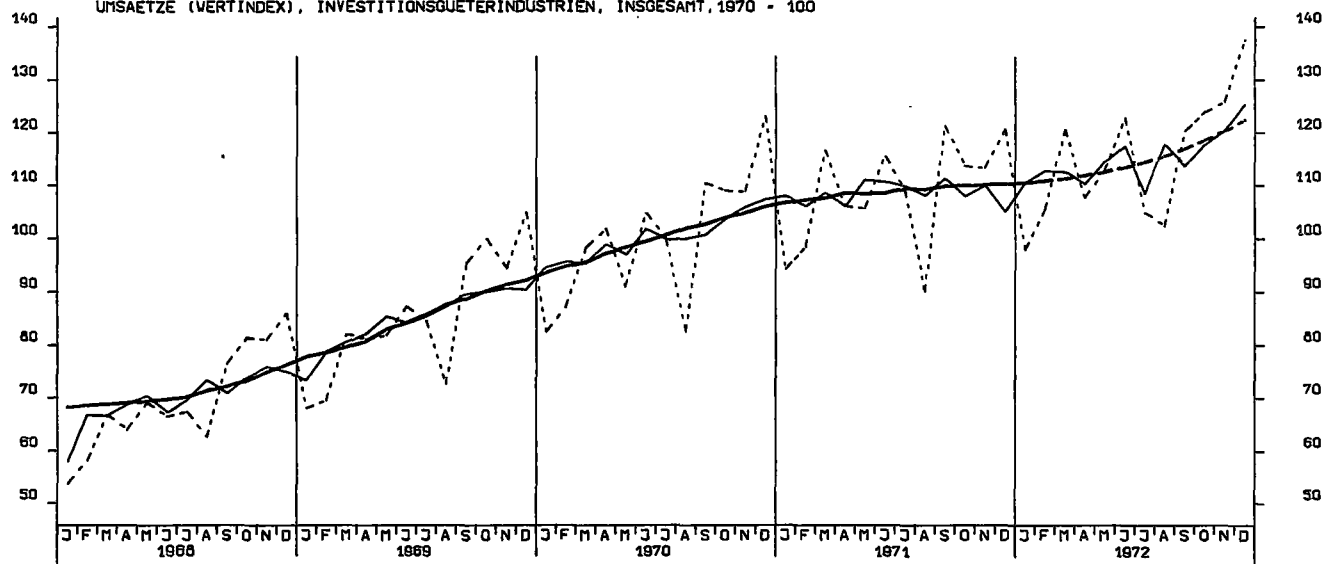

UMSAETZE (VERTINDEX), VERBRAUCHSGUETERINDUSTRIEN, INSGESAMT, 1970 = 100

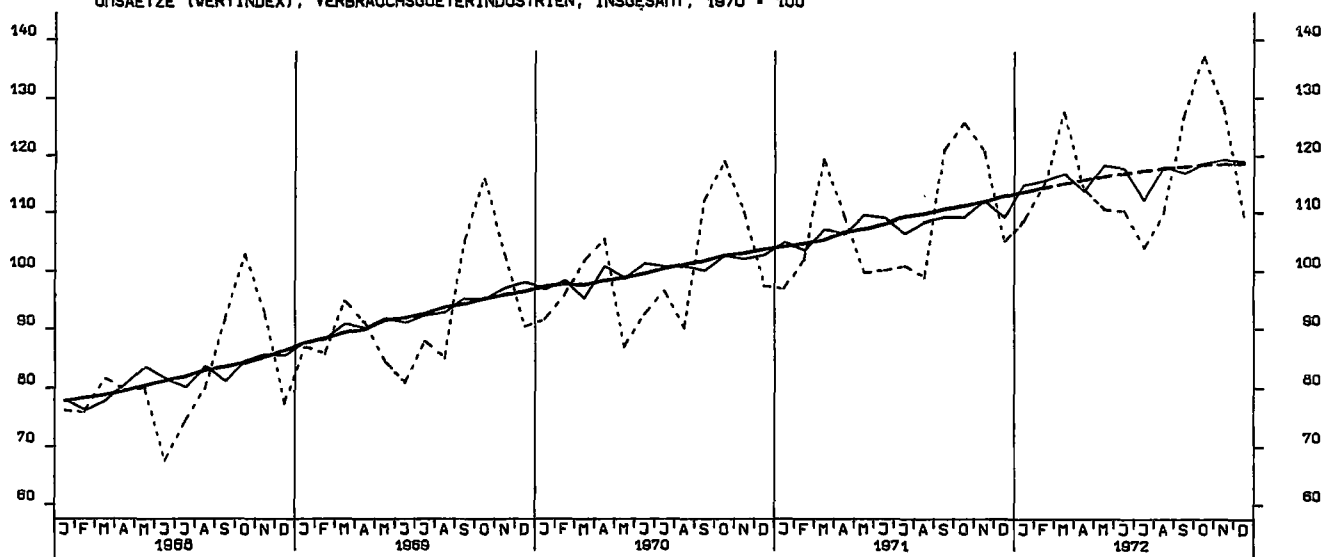

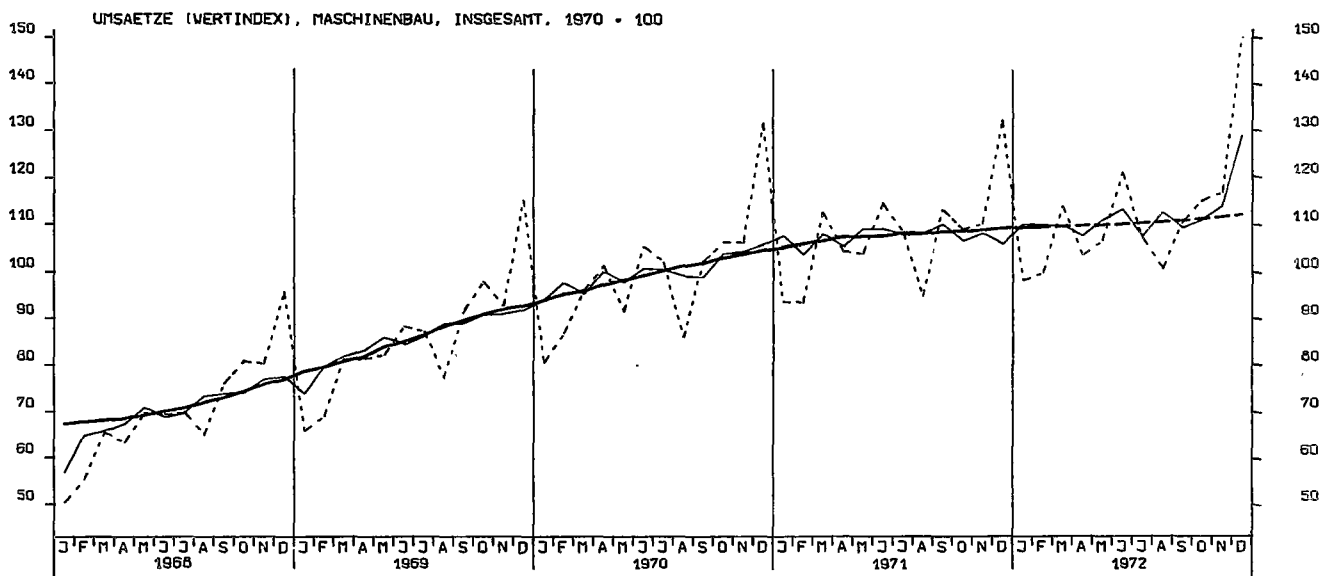
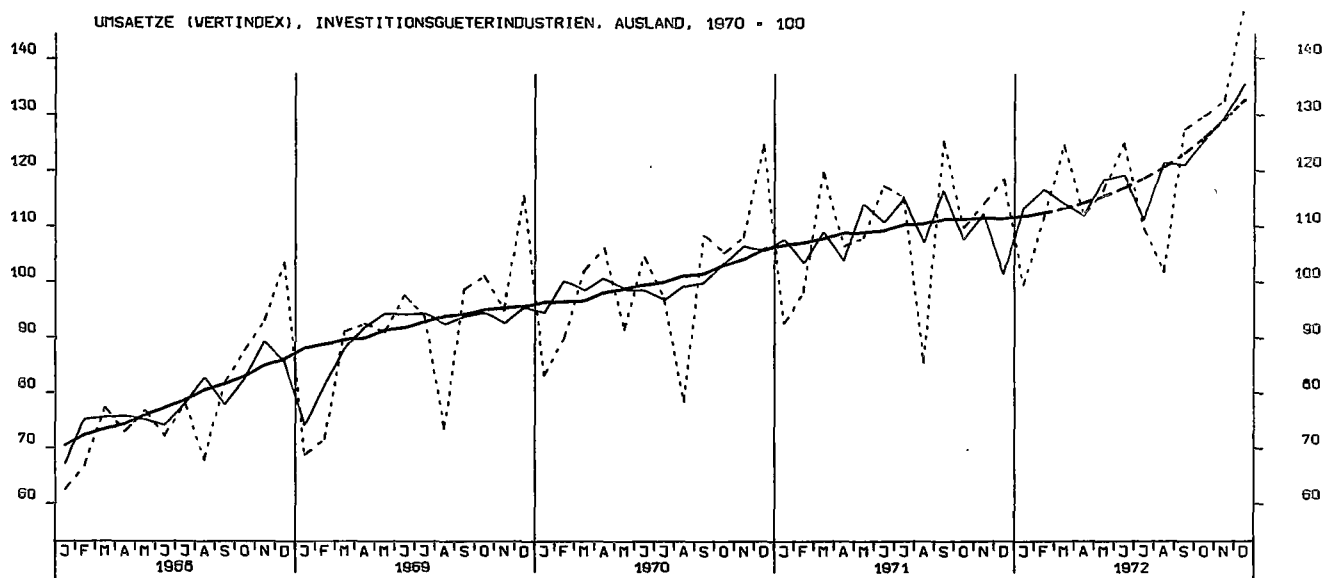
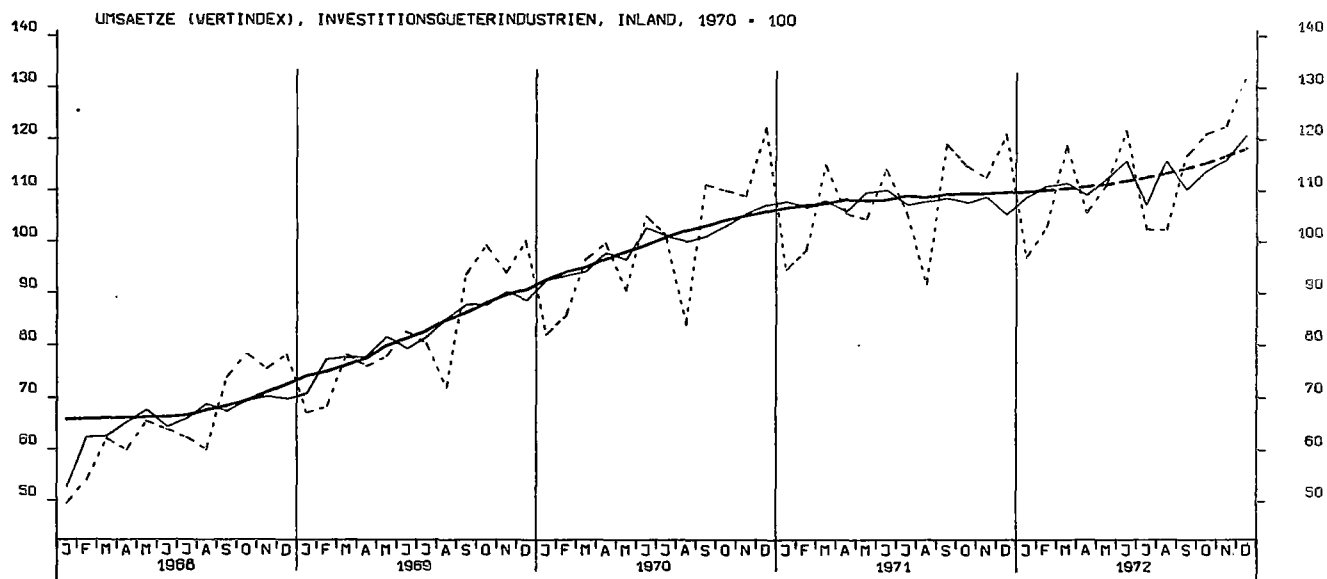

UMSAETZE (VOLUMENINDEX), VERARB. INDUSTRIE (O.NUG), INSGESAMT, 1970 = 100

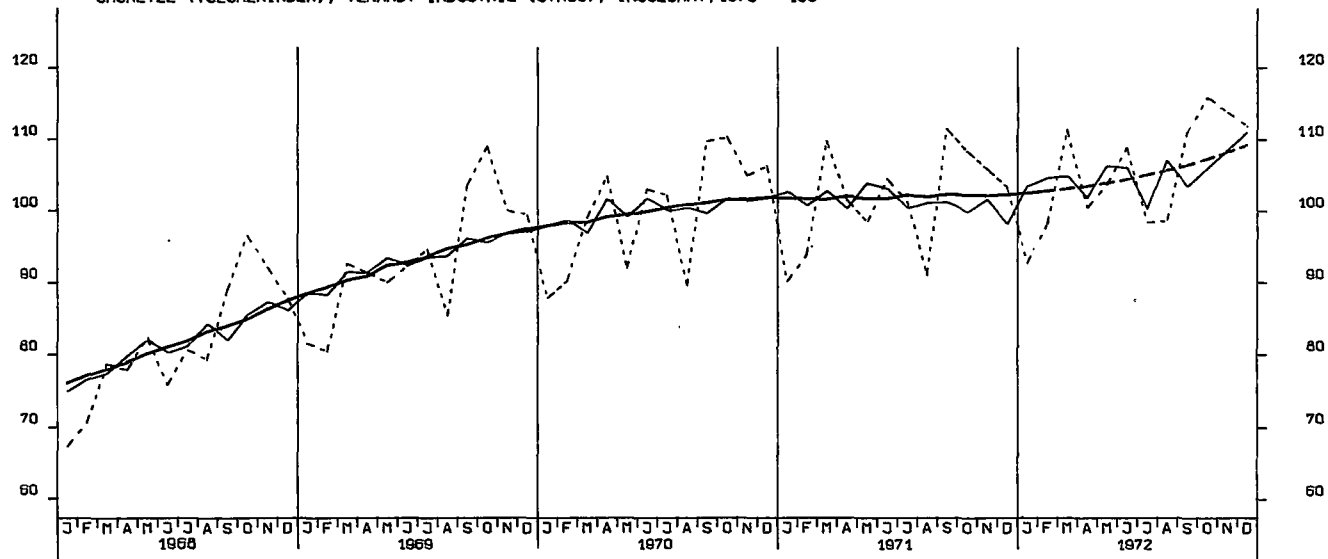

UMSAETZE (VOLUMENINDEX), VERARB. INDUSTRIE (O.NUG), INLAND, 1970 = 100

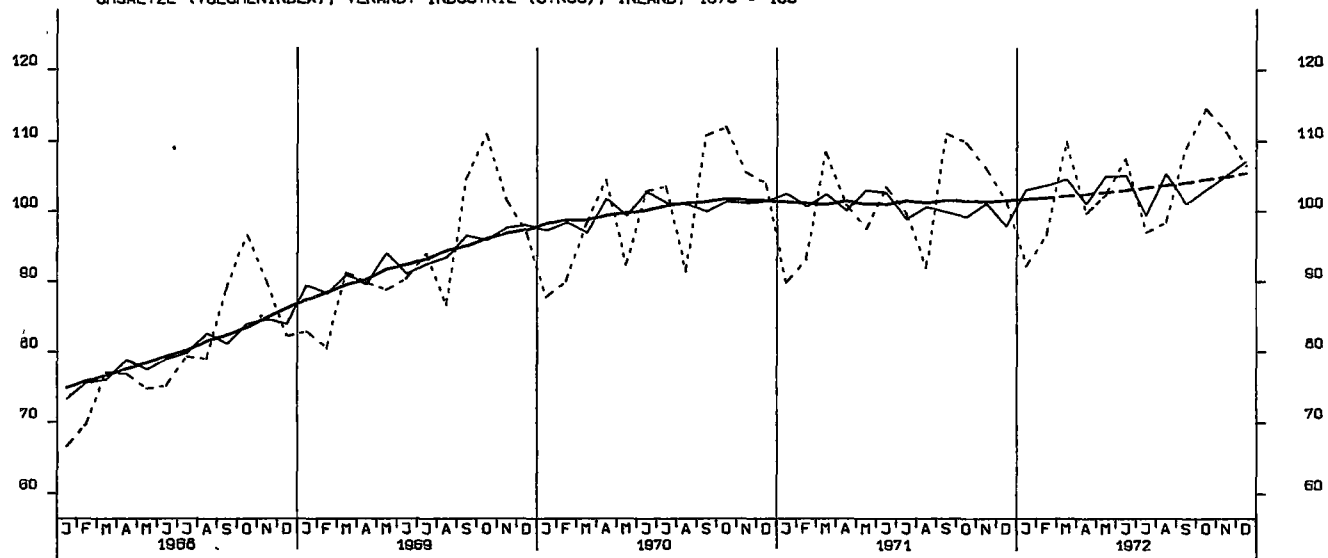

UMSAETZE (VOLUMENINDEX), VERARB. INDUSTRIE (O.NUG), AUSLAND, 1970 = 100

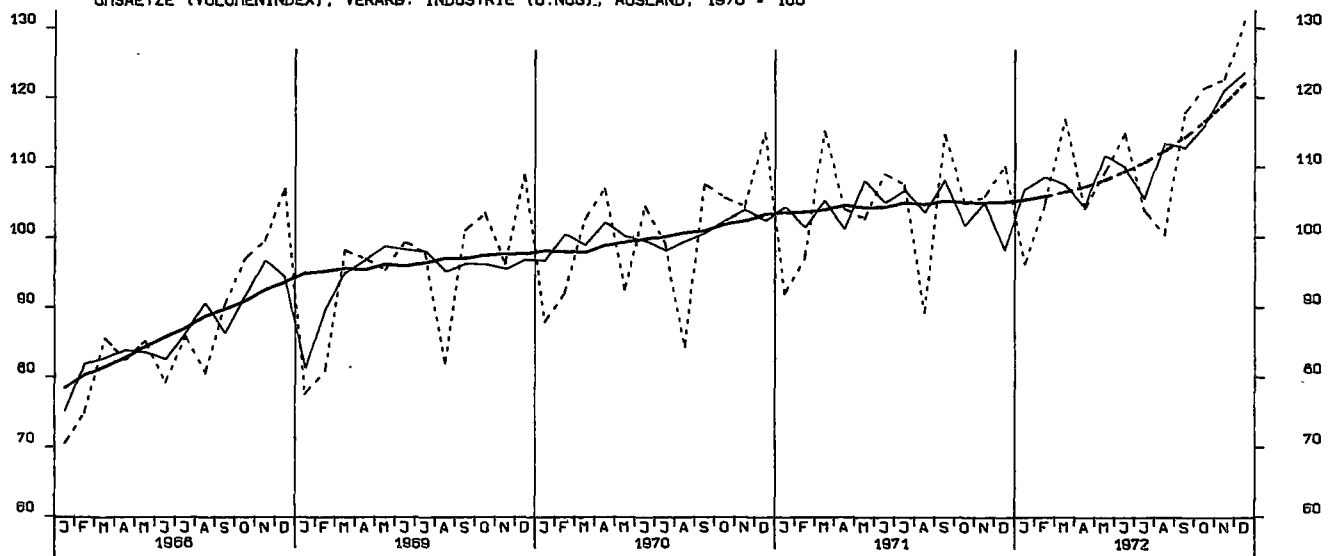

UMSAETZE (VOLUMENINDEX), GRUNDST.-U.PROD.GUETERIND. INSGESAMT, 1970 = 100

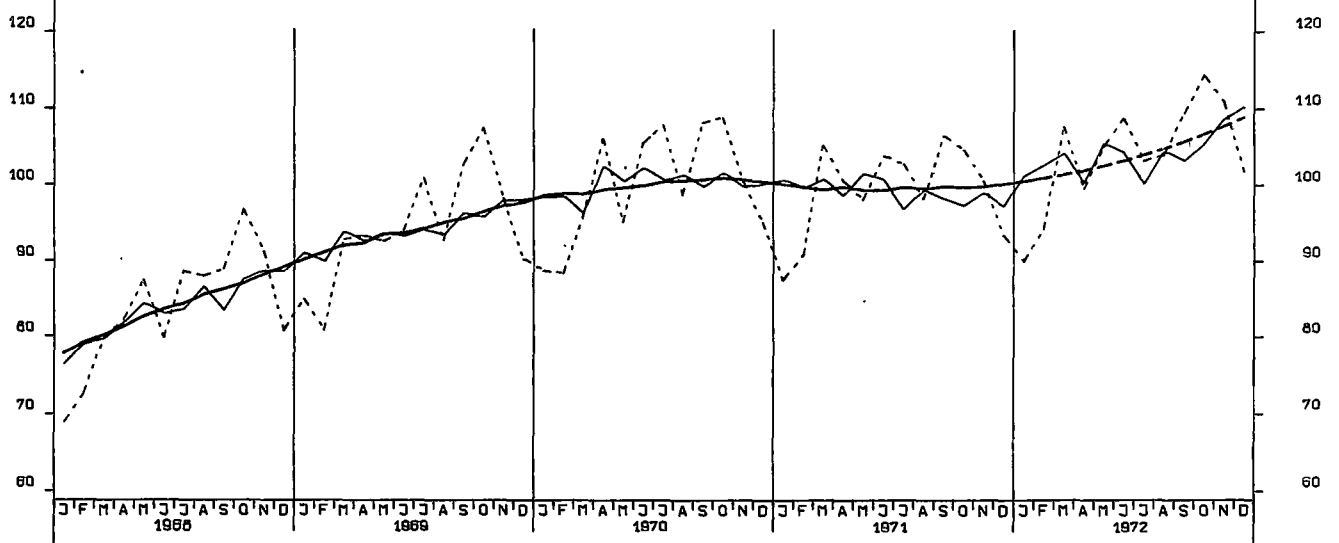

UMSAETZE (VOLUMENINDEX), INVESTITIONSGUETERIND., INSGESAMT, 1970 = 100

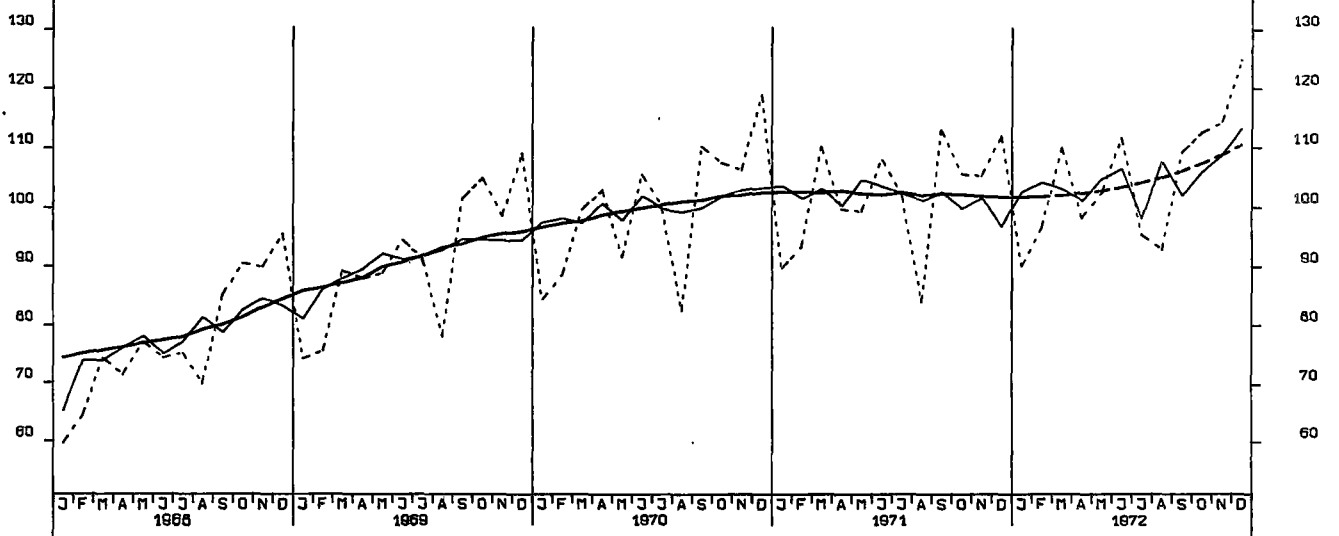

UMSAETZE (VOLUMENINDEX), VERBRAUCHSGUETERIND., INSGESAMT, 1970 = 100

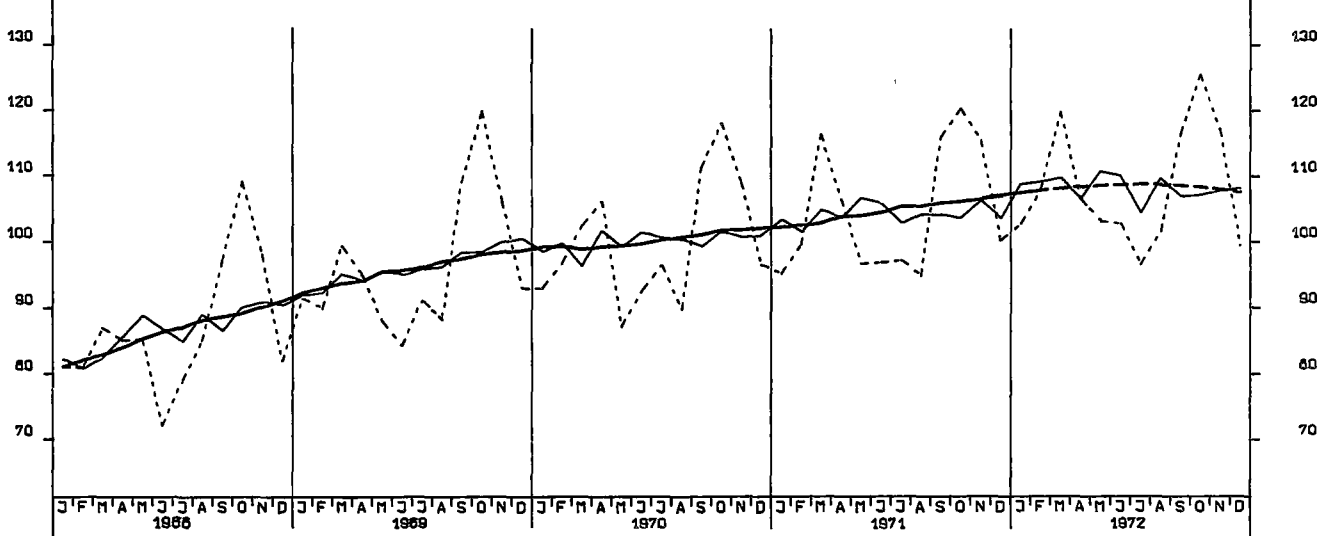

UMSAETZE (VOLUMENINDEX), INVESTITIONSGUETERIND., INLAND, 1970 = 100

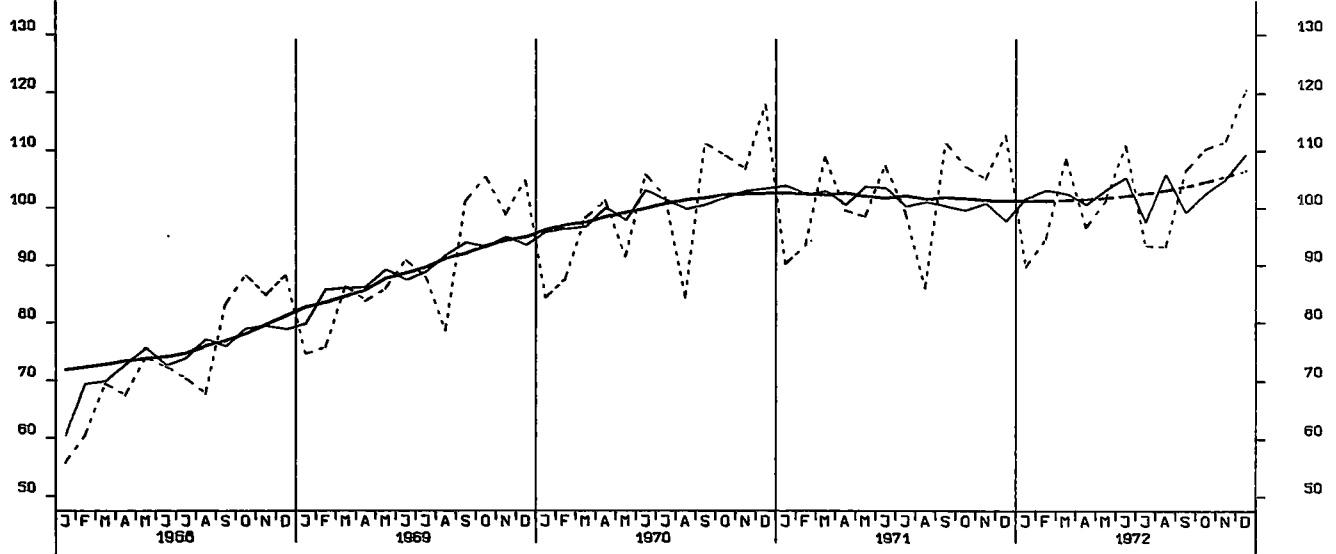

UMSAETZE (VOLUMENINDEX), INVESTITIONSGUETERIND., AUSLAND, 1970 = 100

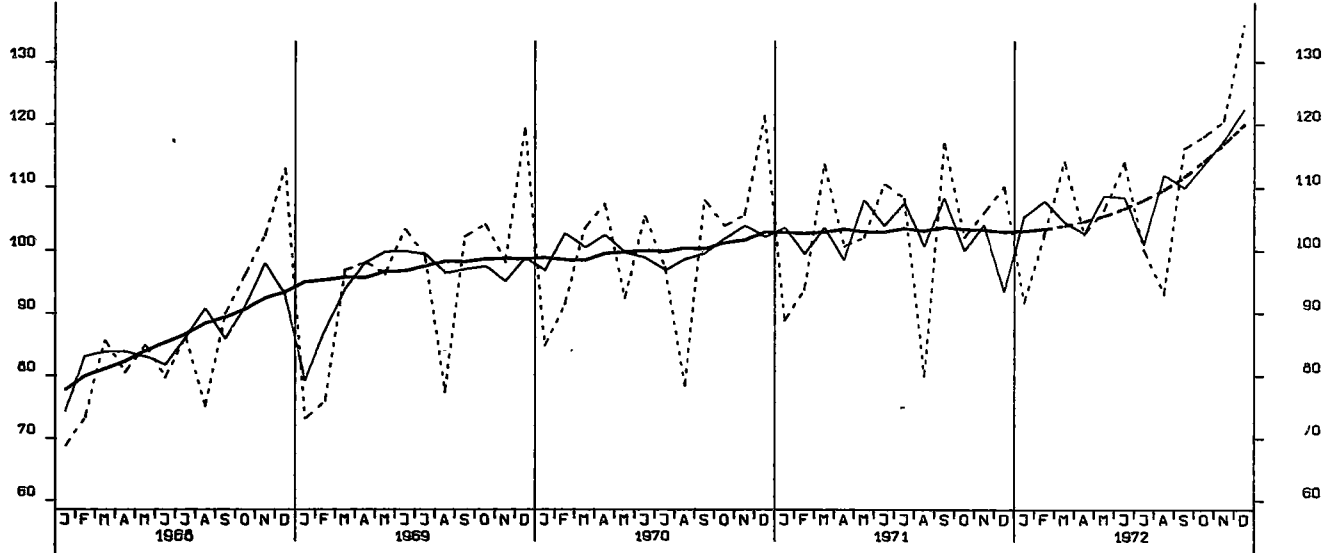

UMSAETZE (VOLUMENINDEX), MASCHINENBAU, INSGESAMT, 1970 = 100

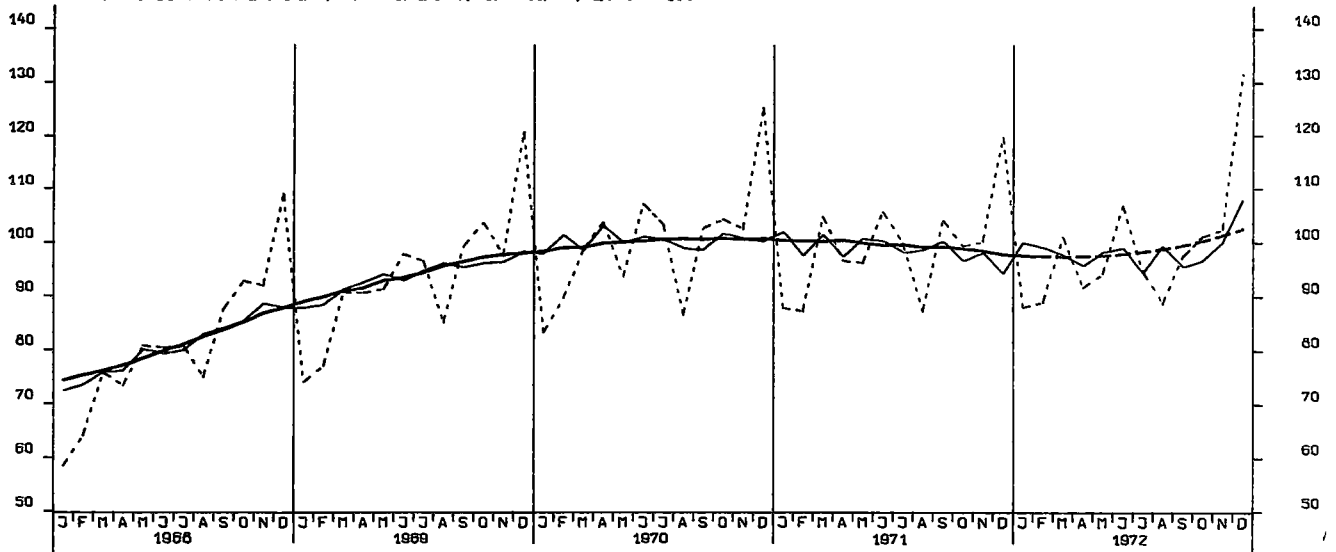

BAUGENEHMIGUNGEN, VERANSCHL. REINE BAUKOSTEN, VOHN-U. NICHTVOHN-GEB. 1970-100

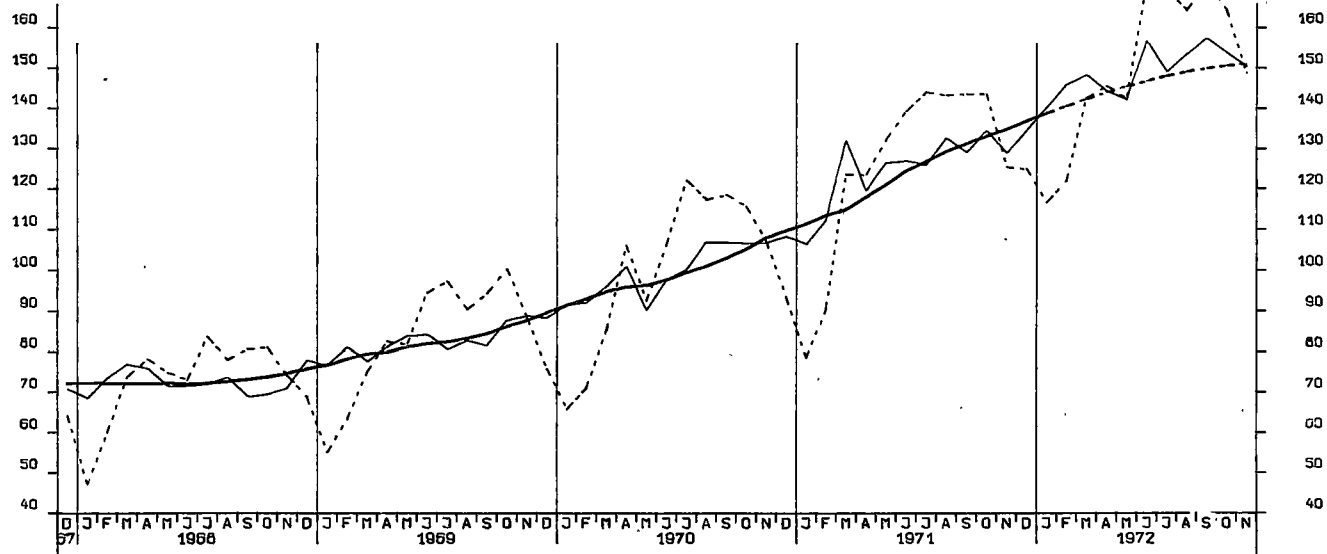

GENEHMIGTE WOHNUNGEN (ANZAHL)

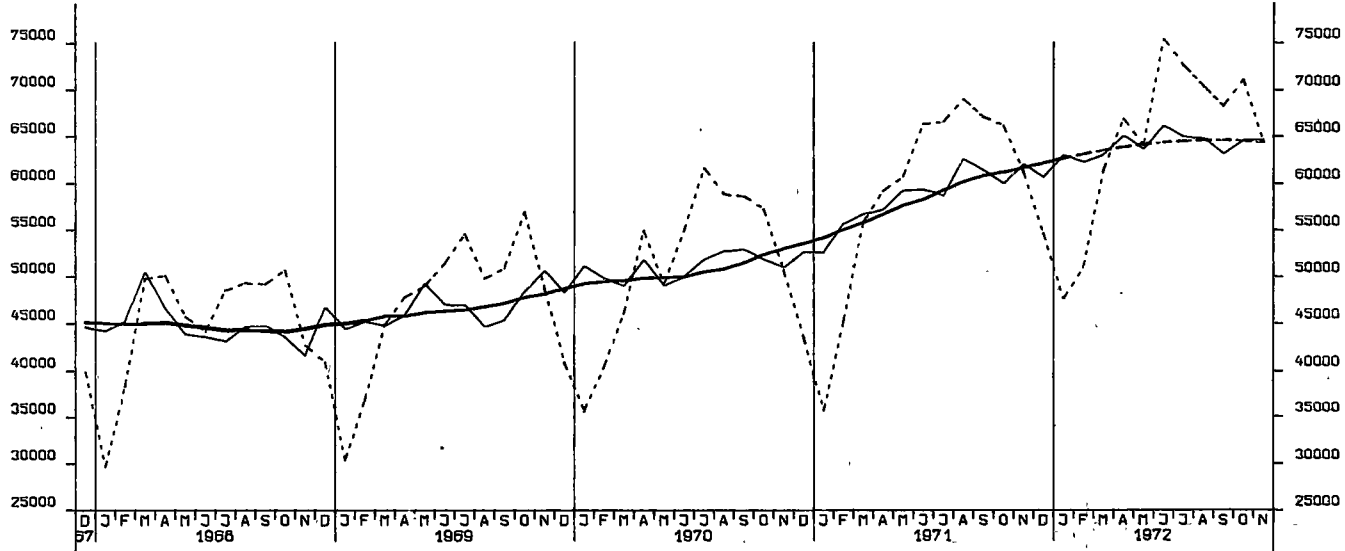

FERTIGGESTELLTE WOHNUNGEN (ANZAHL)

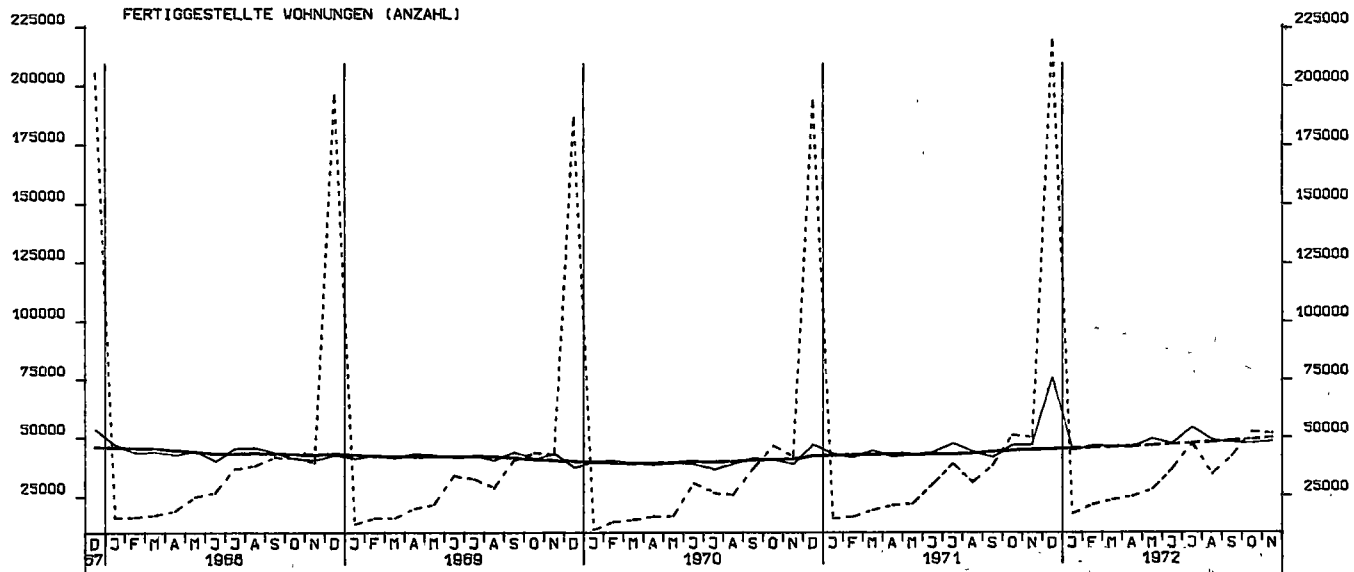

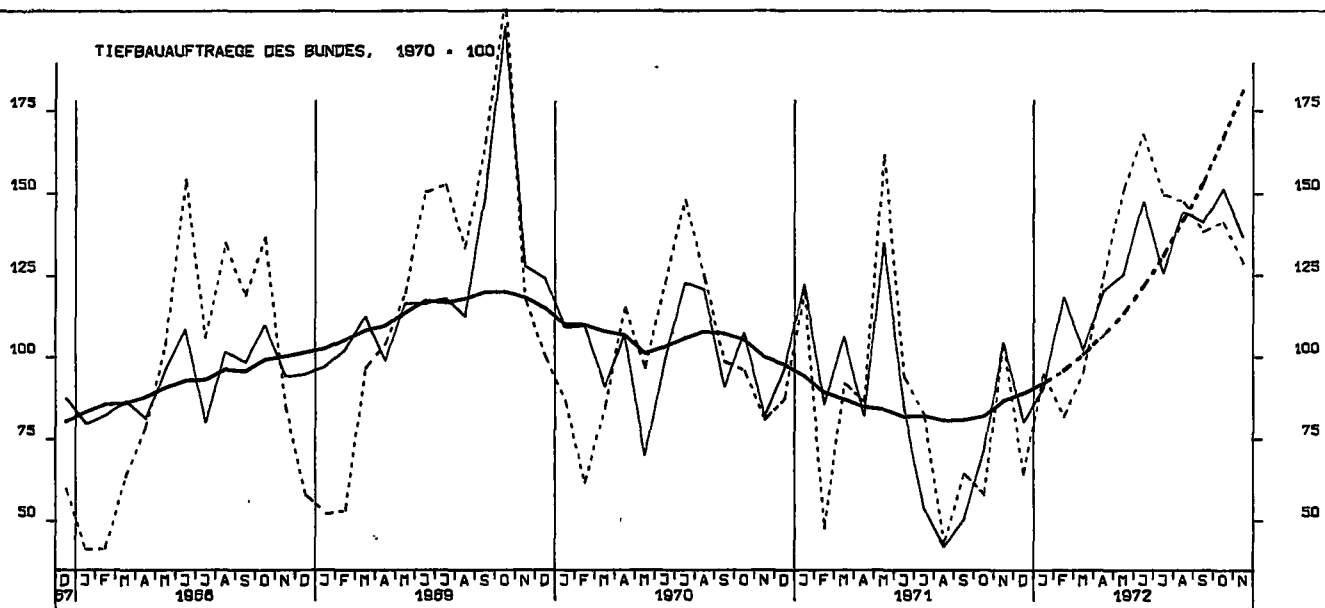
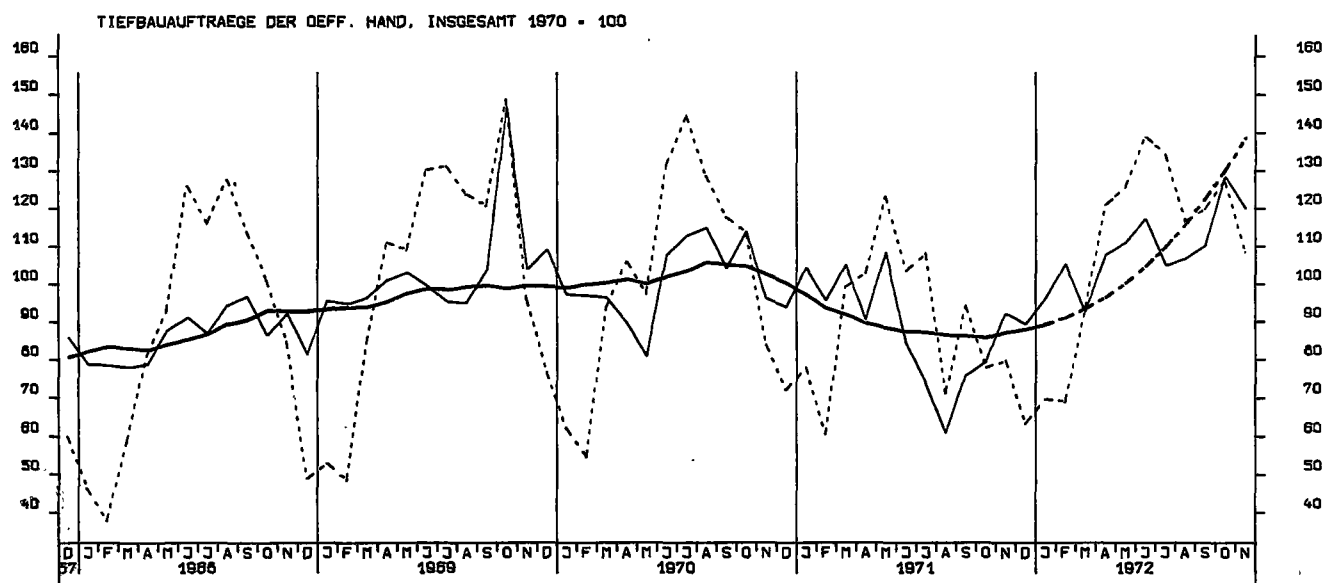
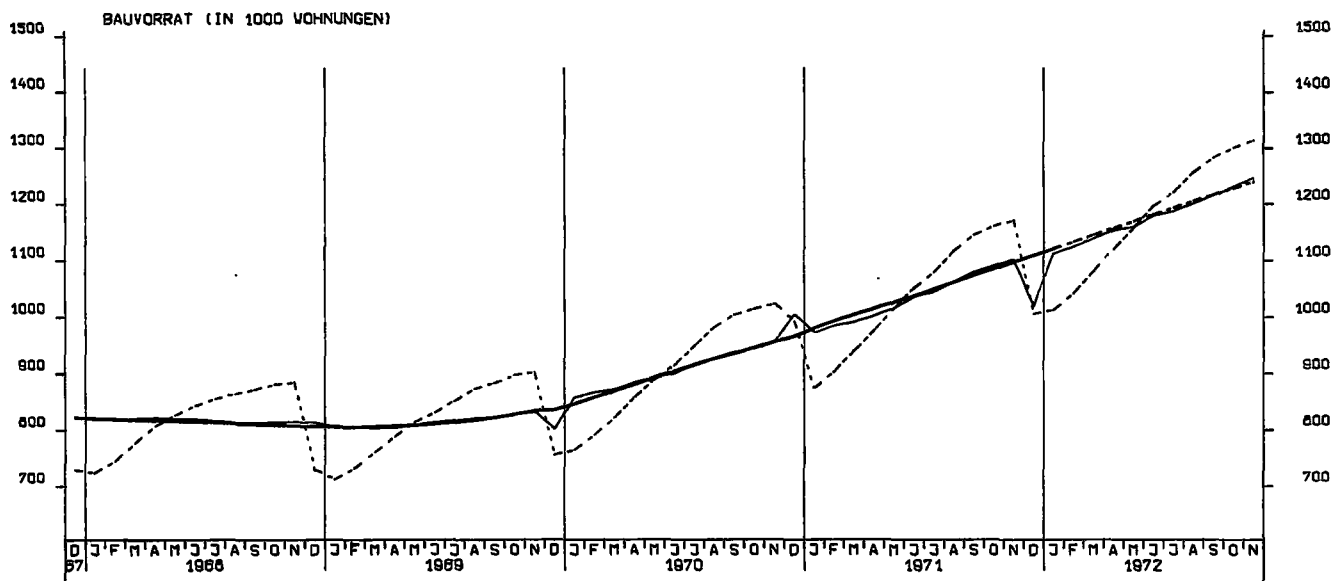

TIEFBAUAUFTRÄGE DER LÄNDER, 1970 = 100

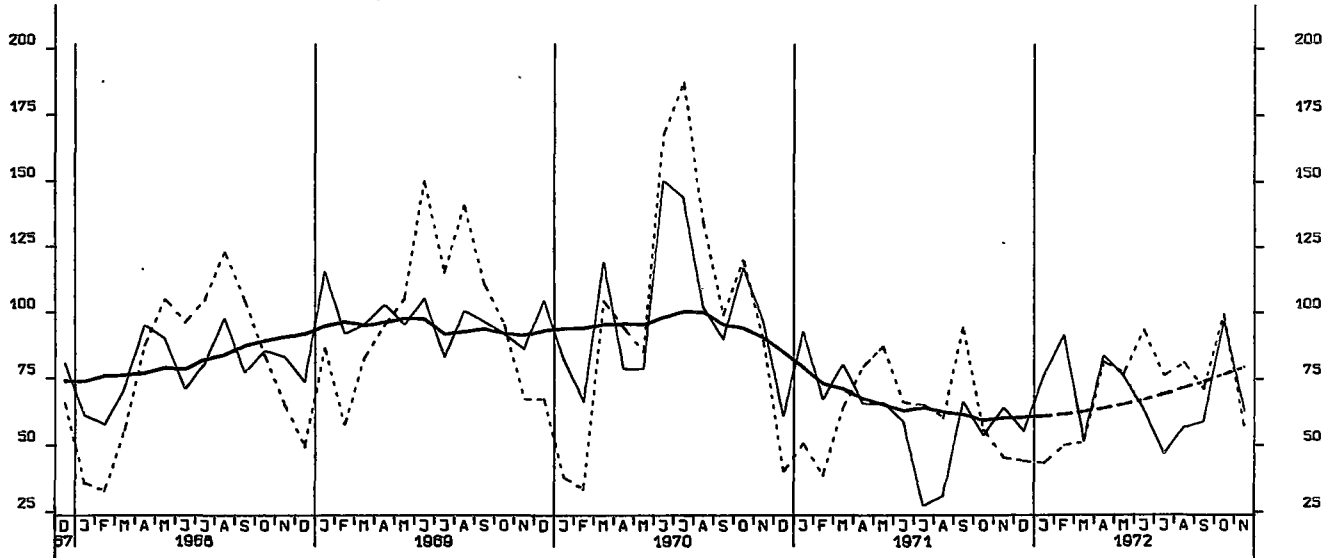

TIEFBAUAUFTRÄGE DER GEMEINDEN UND GEMEINDEVERBÄNDE, 1970 = 100

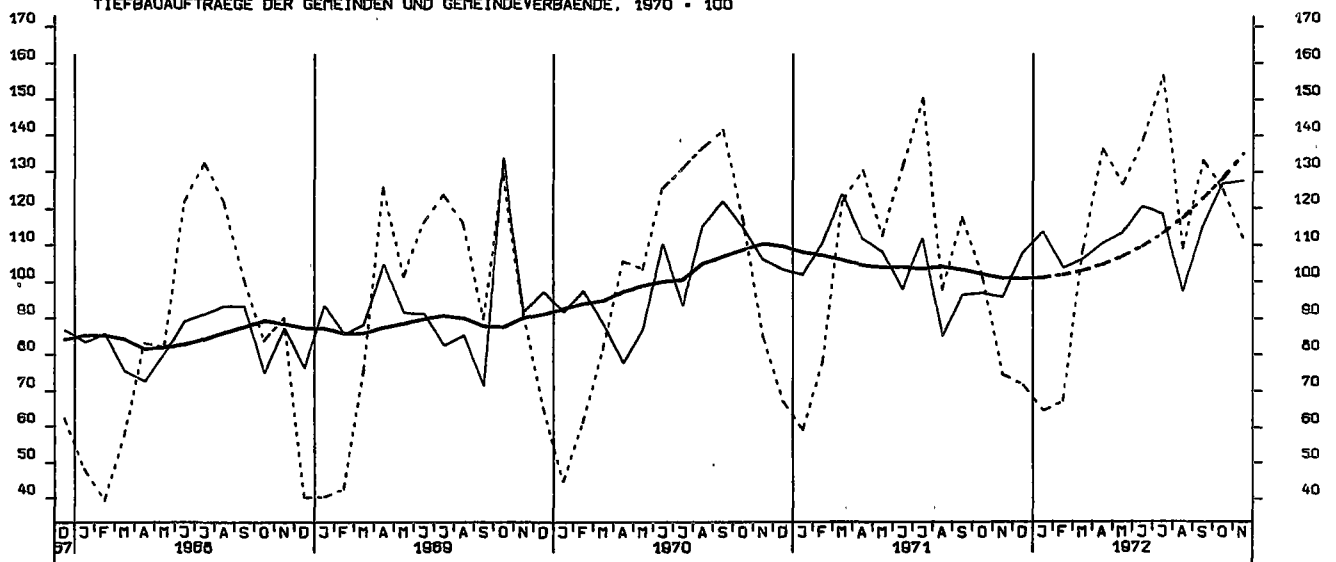

EINFUHR, INSGESAMT, TATSÄCHLICHE VERTE, MILL. DM

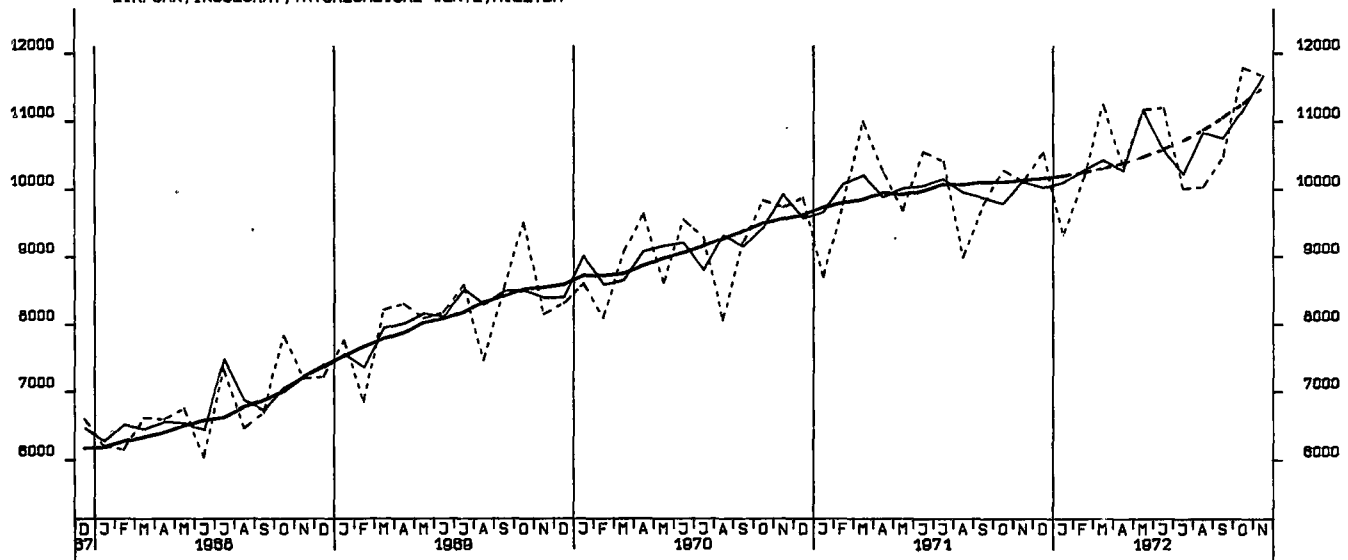

EINFUHR, ERNÄHRUNGSWIRTSCHAFT, TATSÄCHLICHE VERTE, MILL. DM

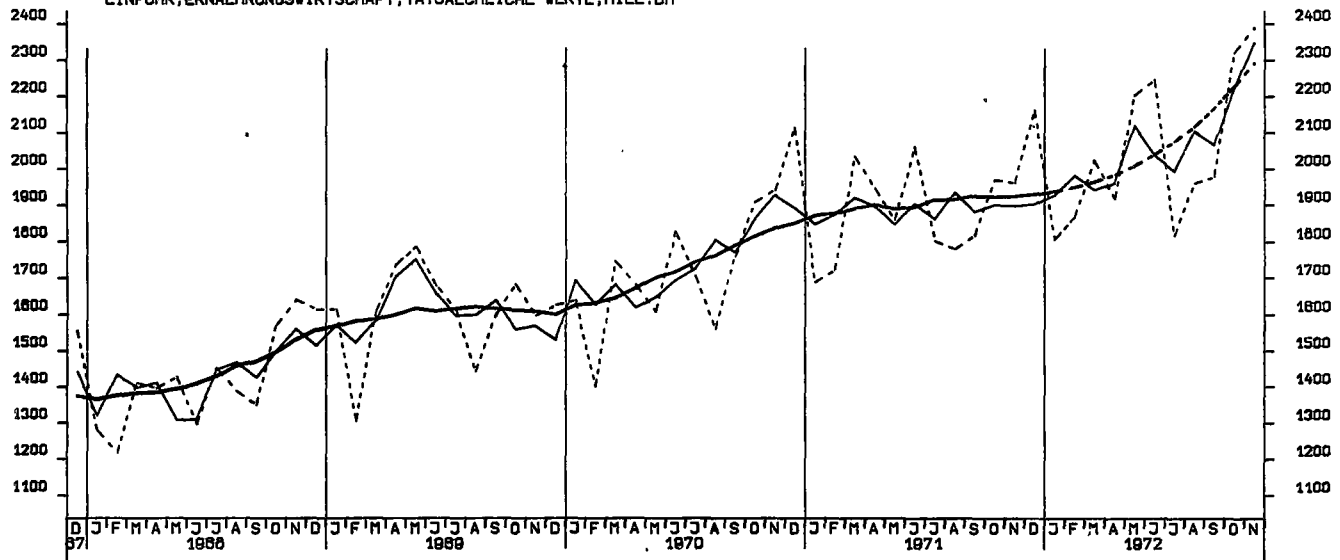

EINFUHR, GEWERBL. WIRTSCHAFT (O. GUETER BUNDESREG), TATSÄCHL. VERTE, MILL. DM

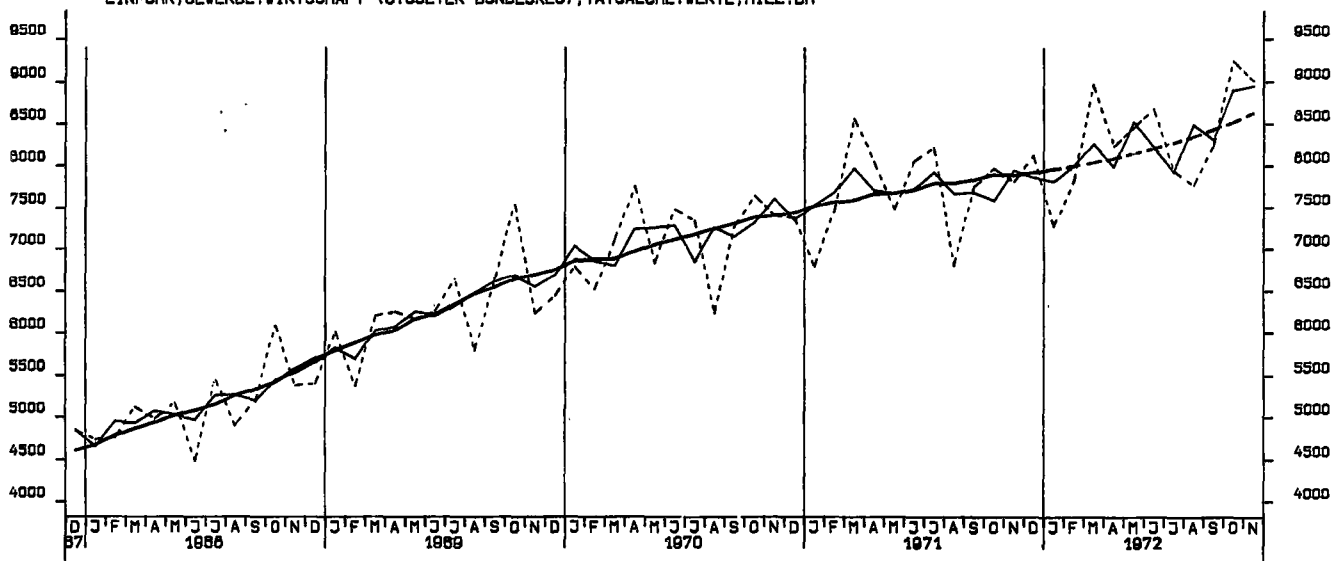

EINFUHR, ROHSTOFFE, TATSÄEHLICHE WERTE, MILL. DM

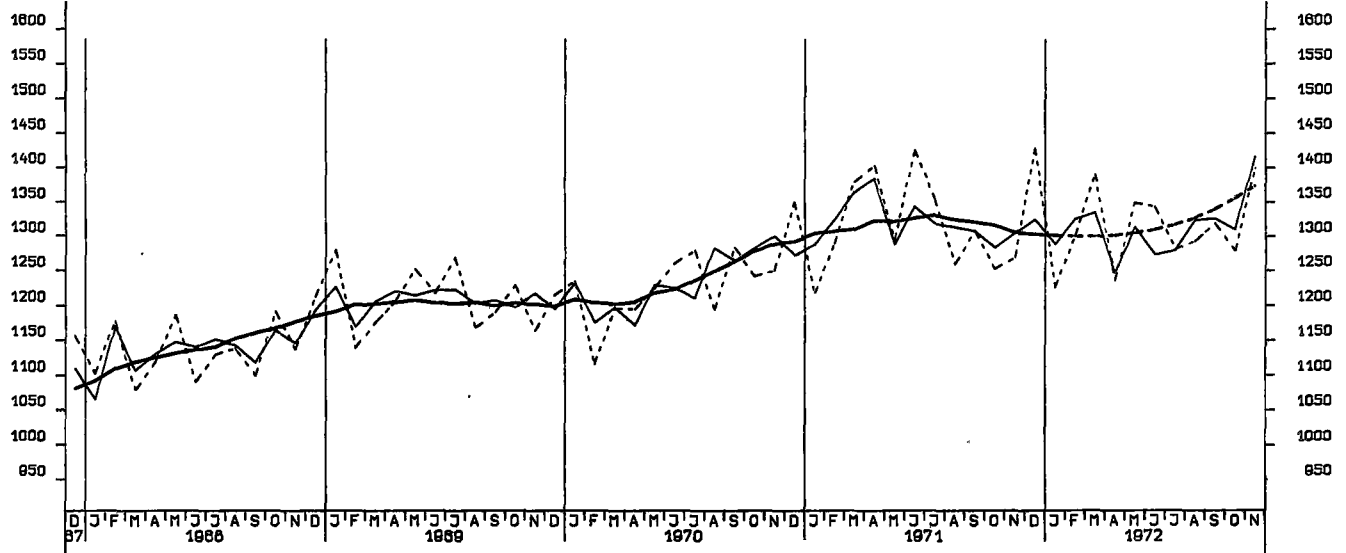

EINFUHR, ENDERZEUGNISSE (O. GUETER BUNDESREG), TATSÄEHLICHE WERTE, MILL. DM

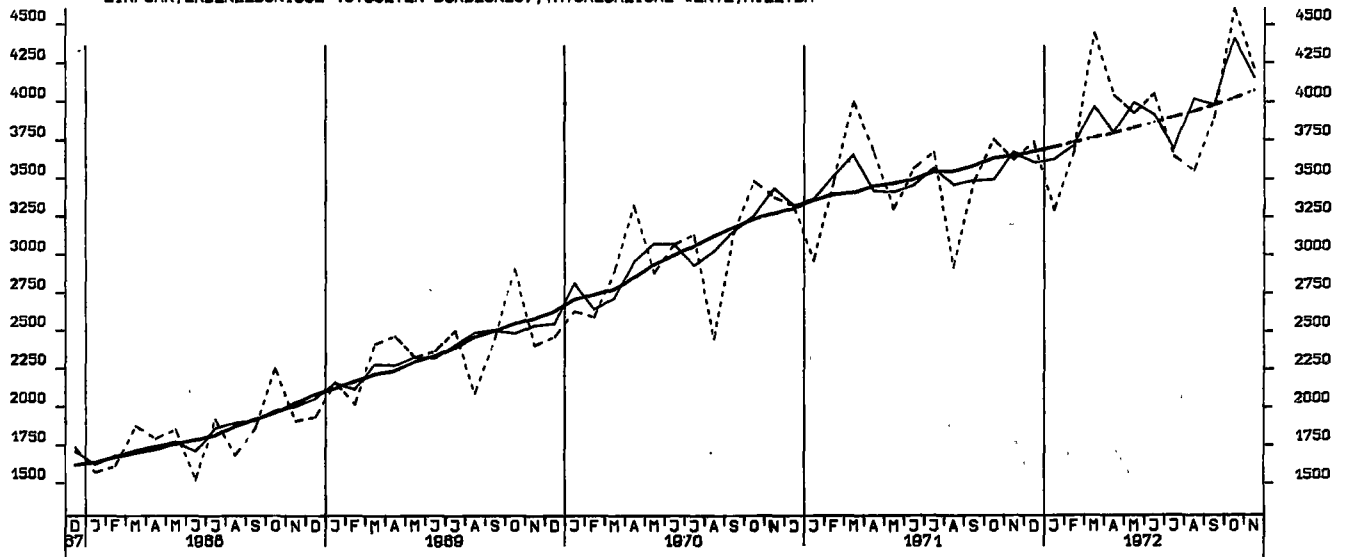

EINFUHR, HALBWAREN UND VORERZEUGNISSE, TATSÄEHLICHE WERTE, MILL. DM

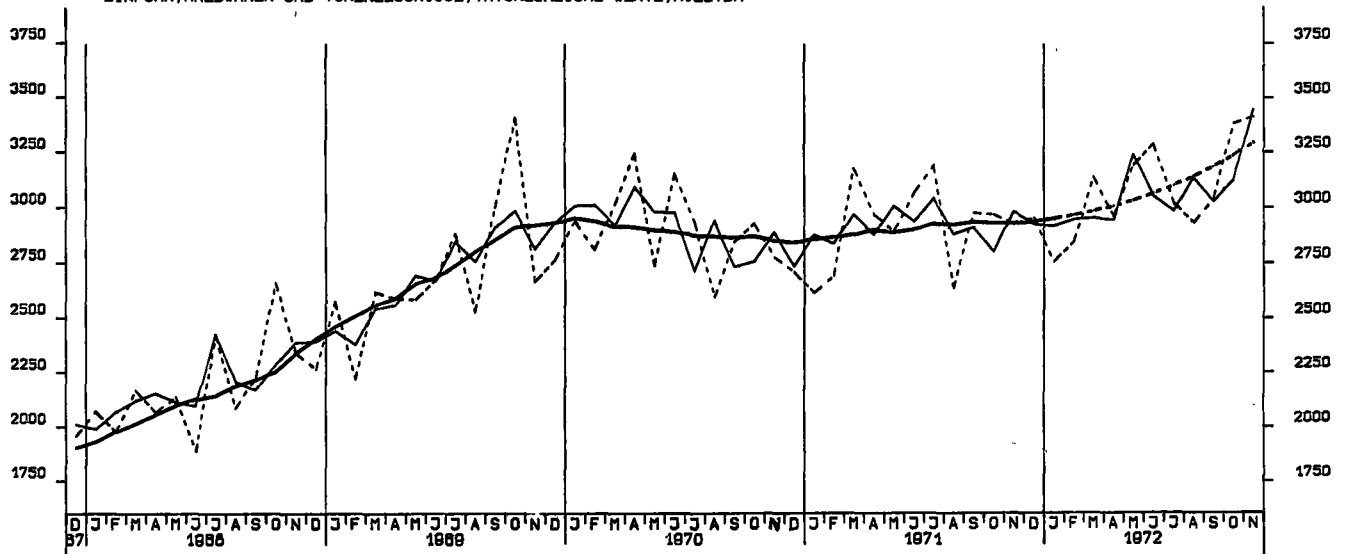

EINFUHR, EVG, TATSÄCHLICHE WERTE, MILL. DM

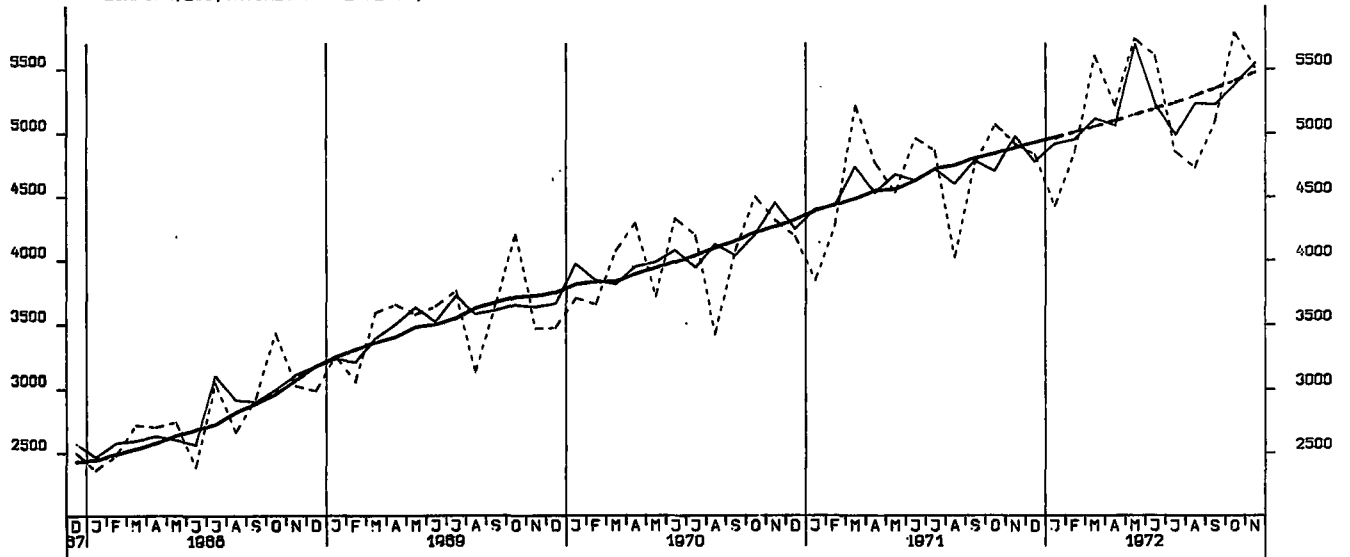

EINFUHR, ÜBRIGE LÄNDER, TATSÄCHLICHE WERTE, MILL. DM

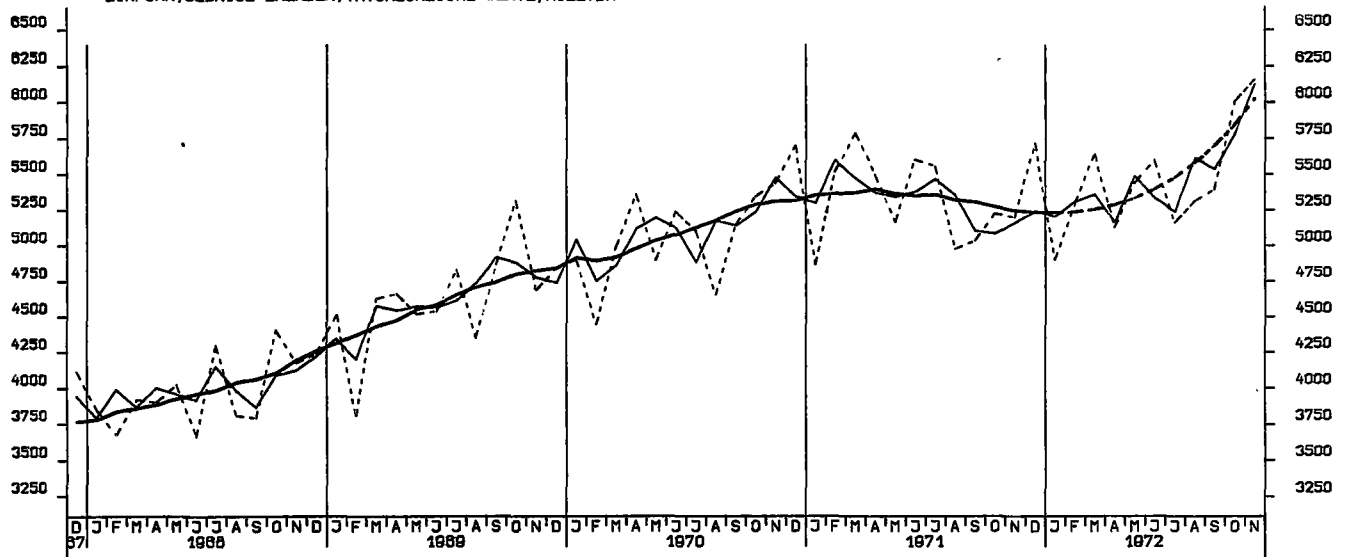

AUSFUHR, INSGESAMT, TATSÄCHLICHE WERTE, MILL. DM

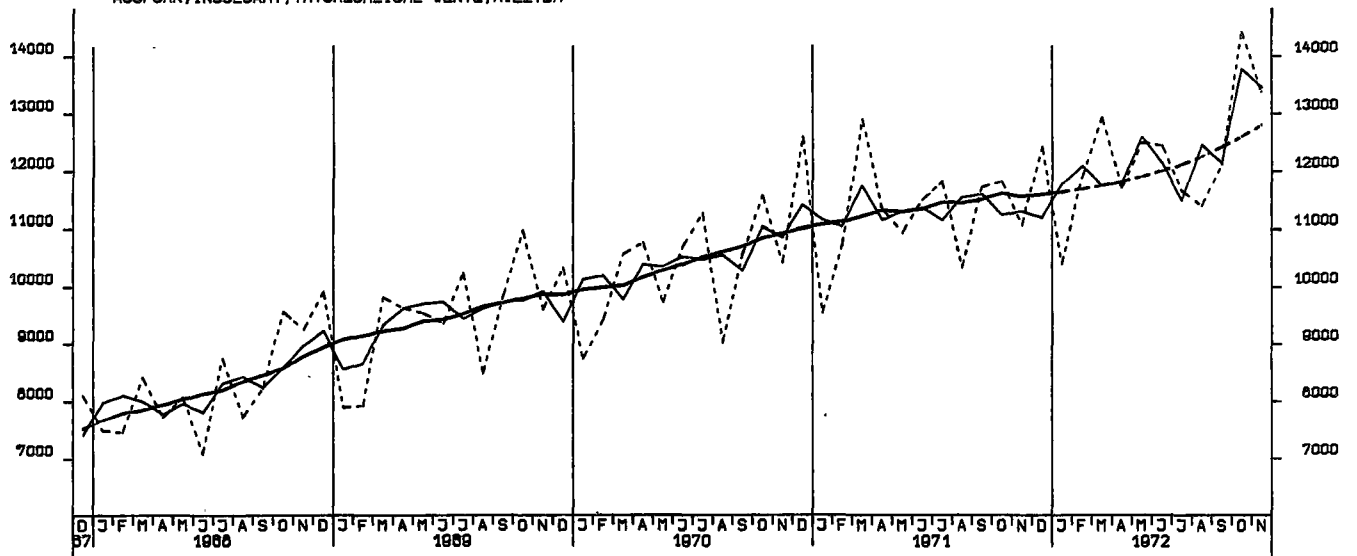

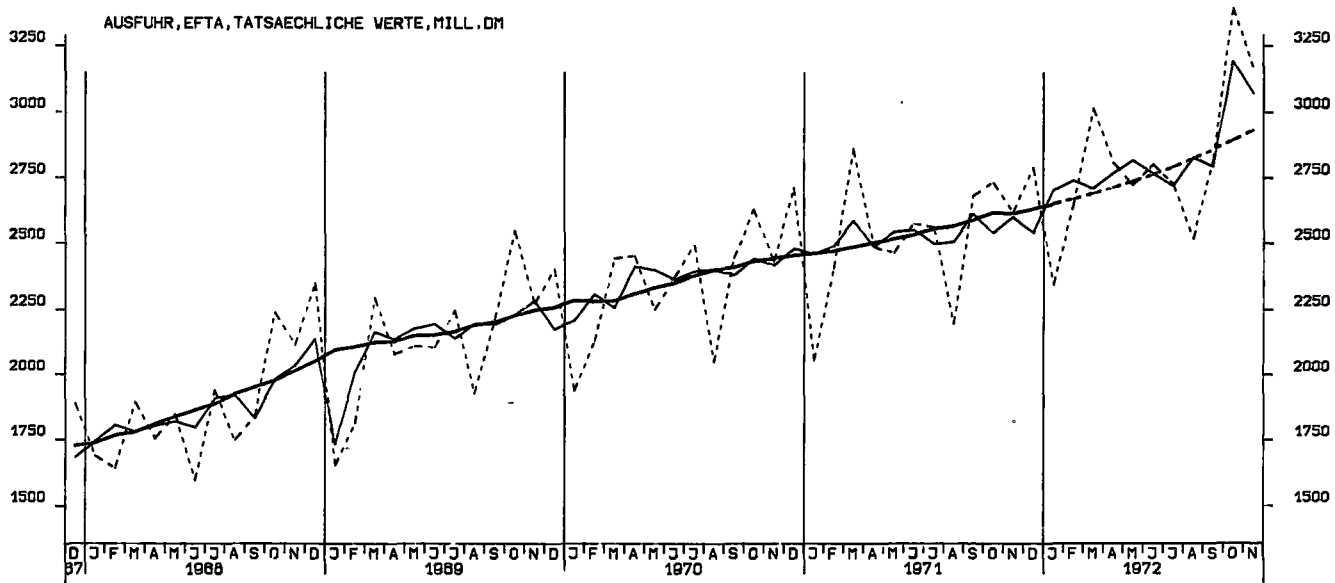
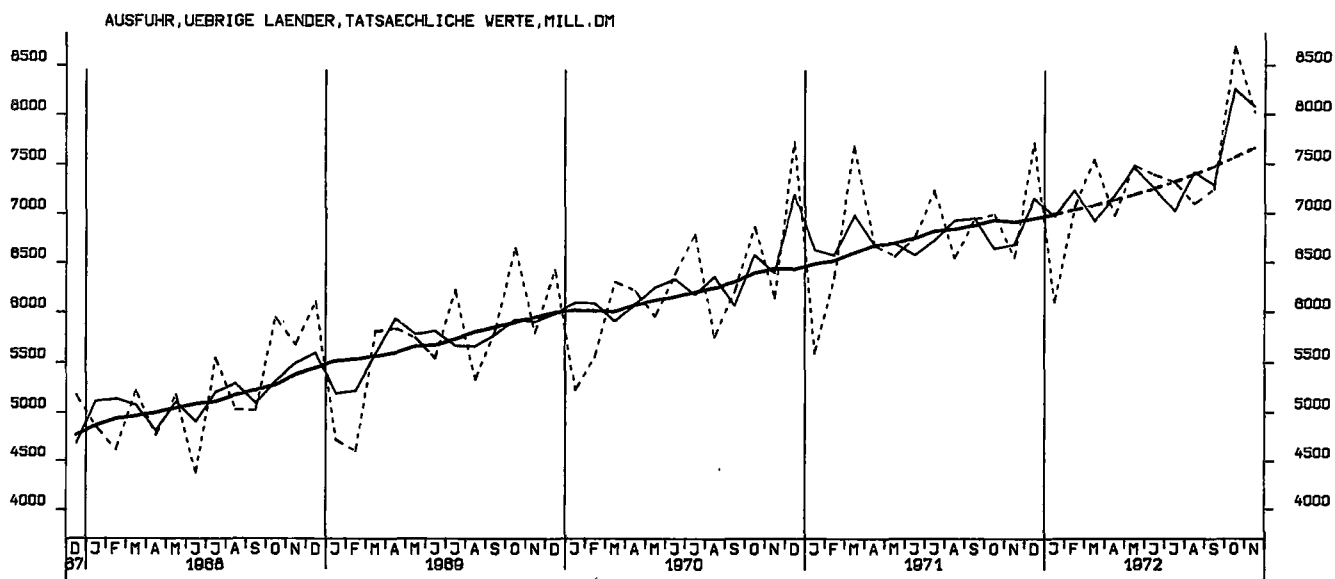
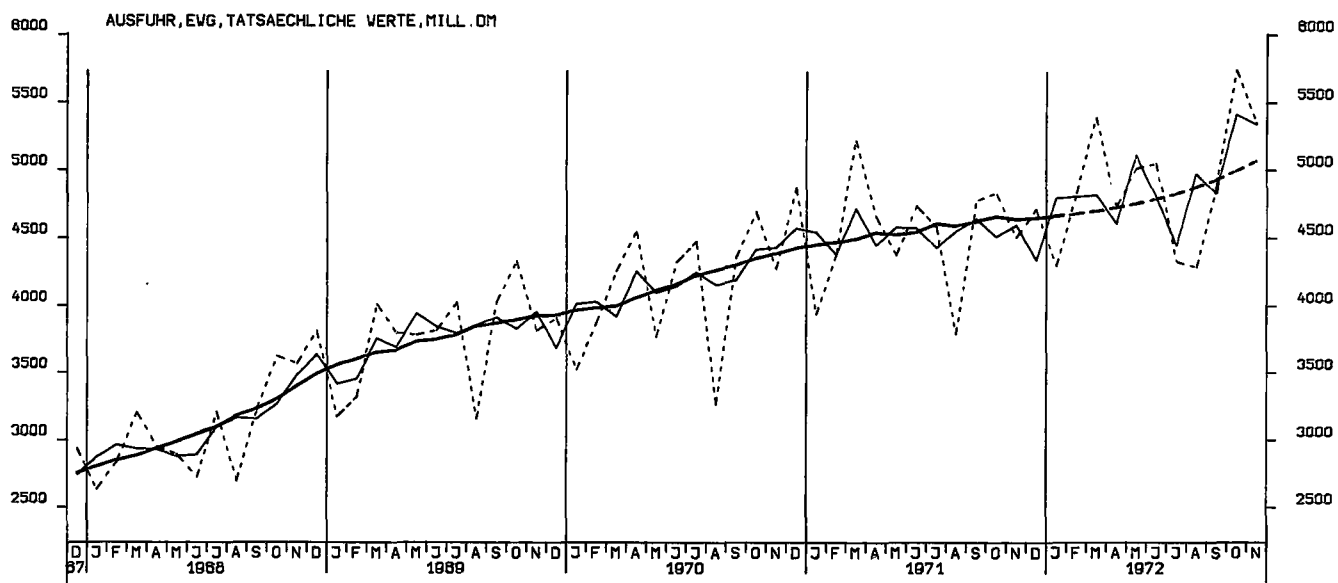

AUSFUHR, VEREINIGTE STAATEN, TATSÄCHLICHE WERTE, MILL. DM

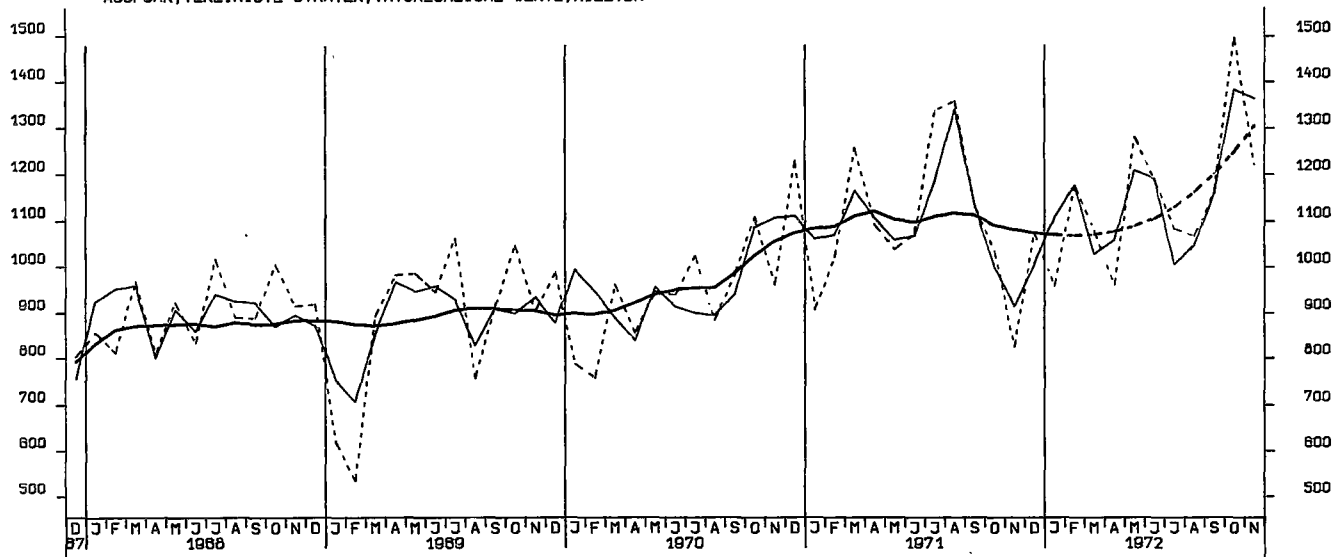

AUSFUHR, ÜBRIGE INDUSTRIEL. LÄNDER, TATSÄCHLICHE WERTE, MILL. DM

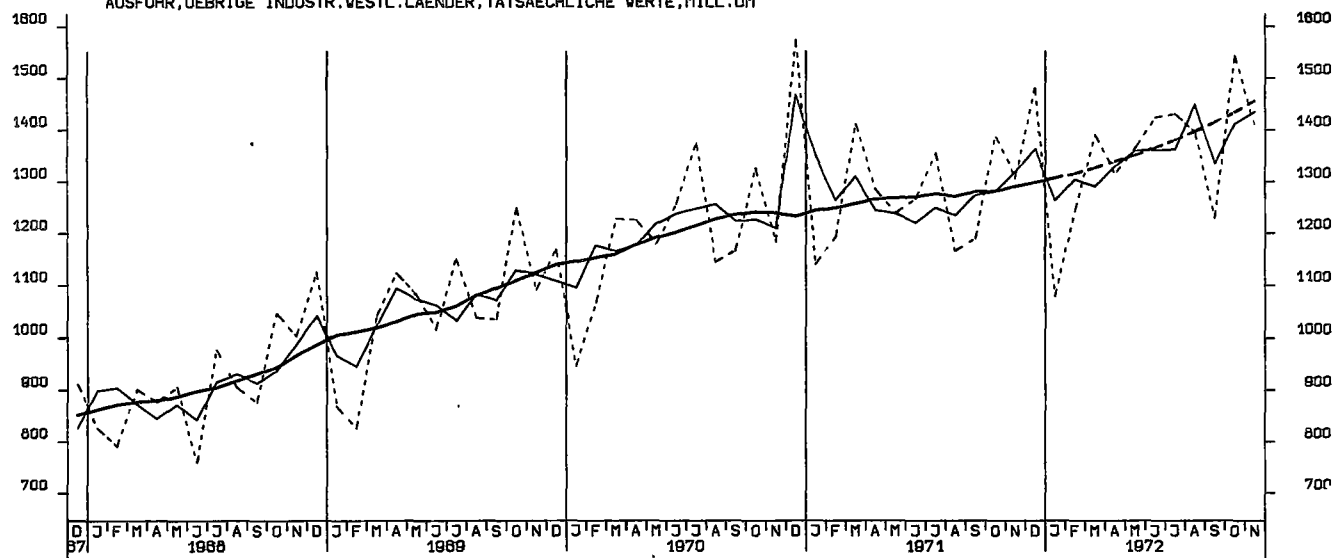

AUSFUHR, ENTWICKLUNGSLÄNDER, TATSÄCHLICHE WERTE, MILL. DM

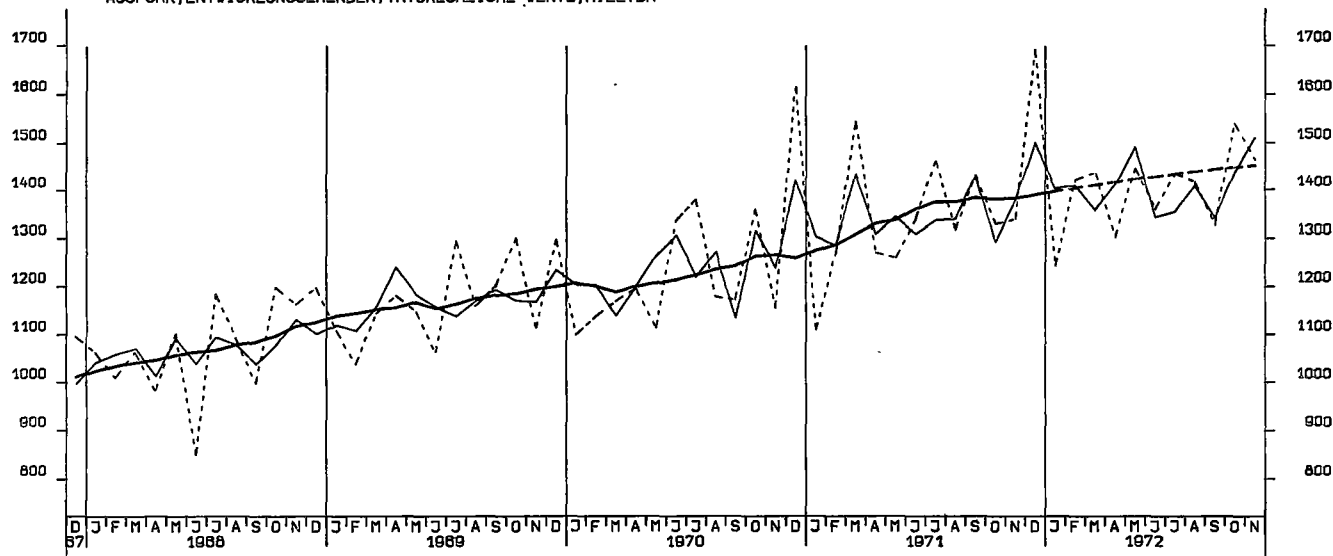

AUSFUHR, OSTBLOCKLAENDER, TATSACHLICHE WERTE, MILL. DM

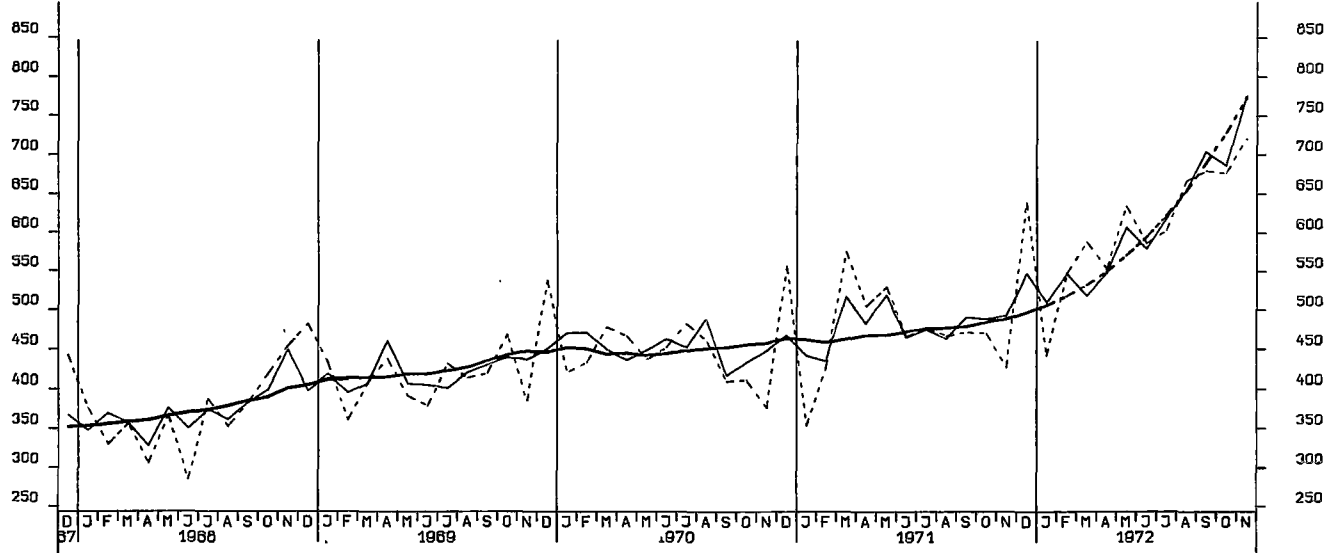

EINFUHR, INSGESAMT, VOLUMEN (BASIS 1962), MILL. DM

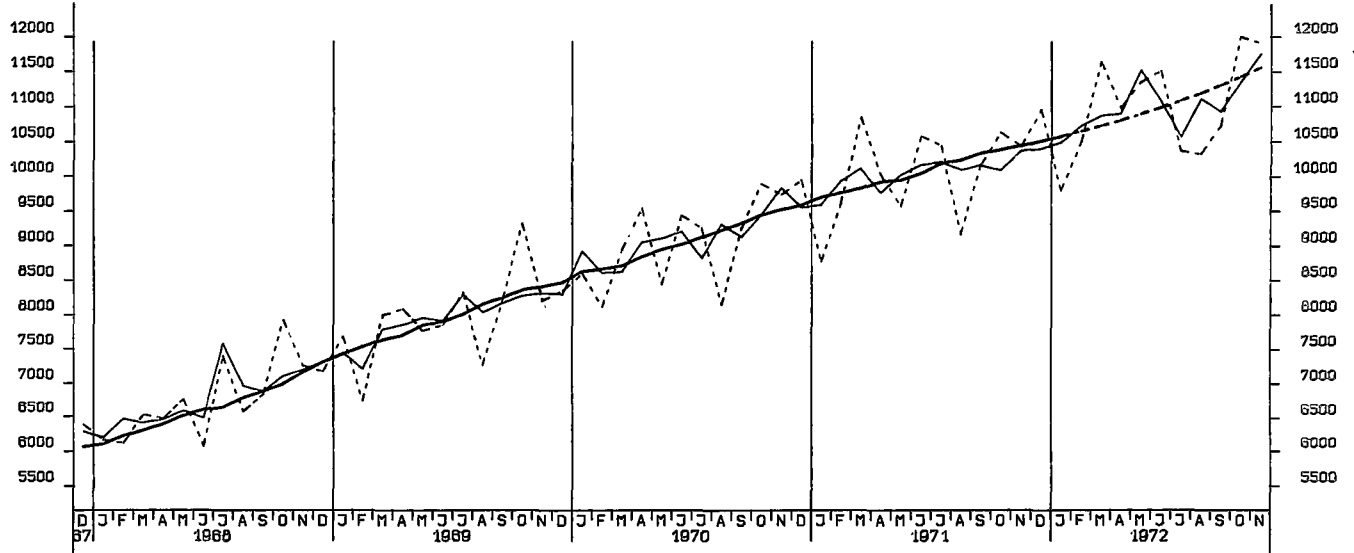

EINFUHR EWG, VOLUMEN (BASIS 1962), MILL. DM

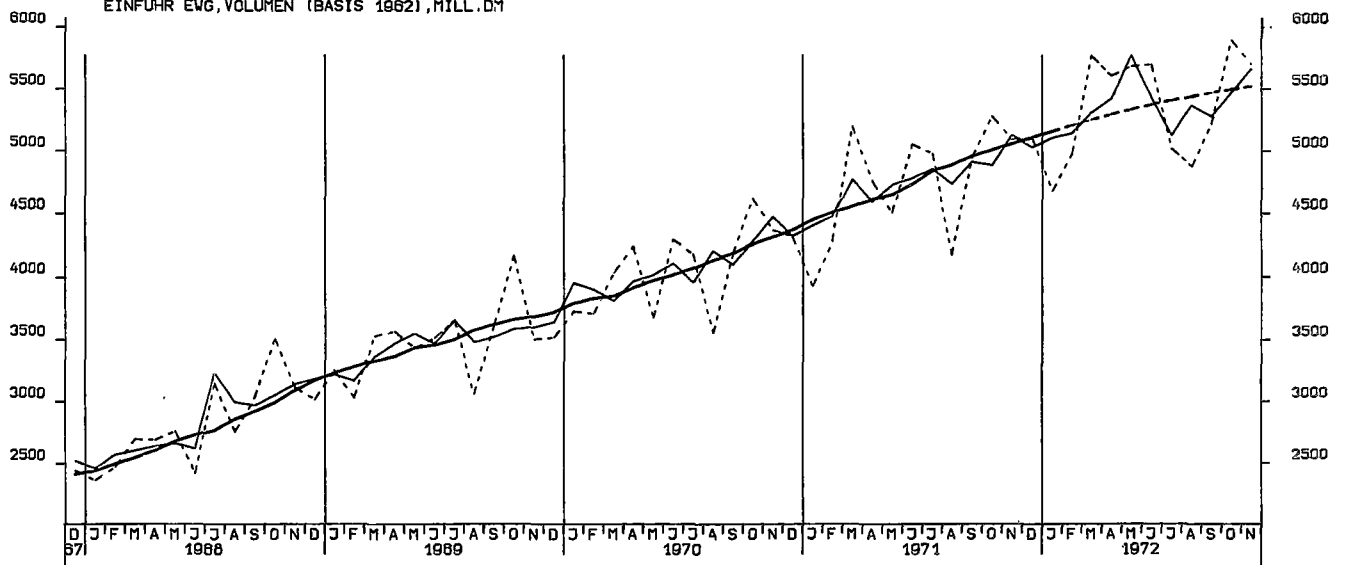

EINFUHR, UEBRIGE LAENDER, VOLUMEN (BASIS 1962), MILL. DM

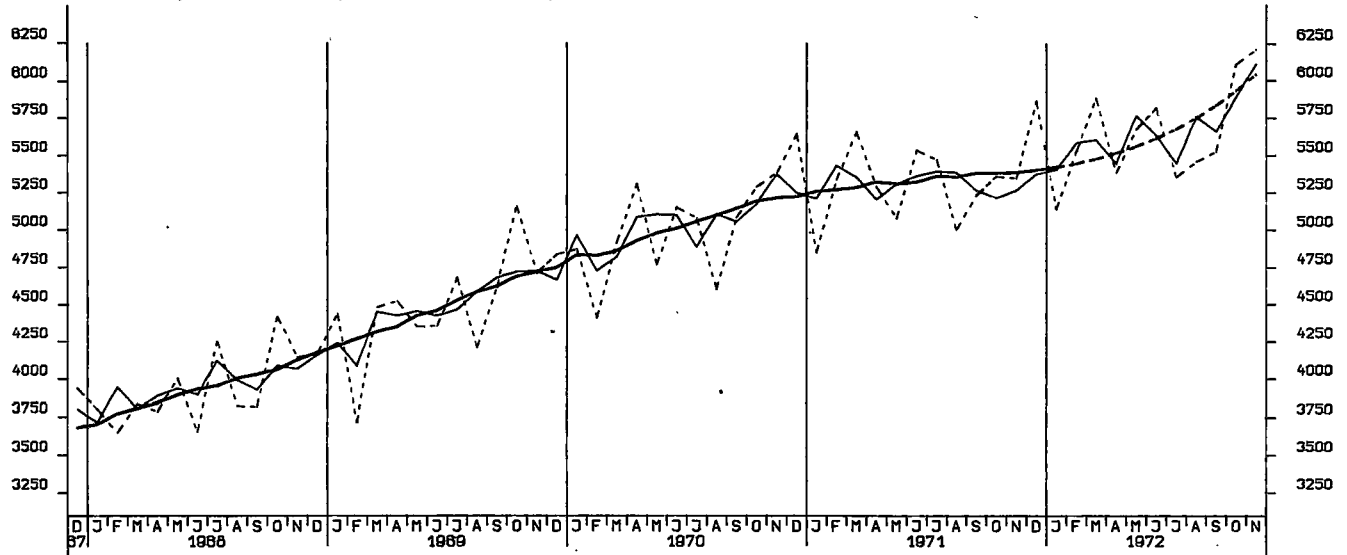

AUSFUHR, INSGESAMT, VOLUMEN (BASIS 1962), MILL. DM

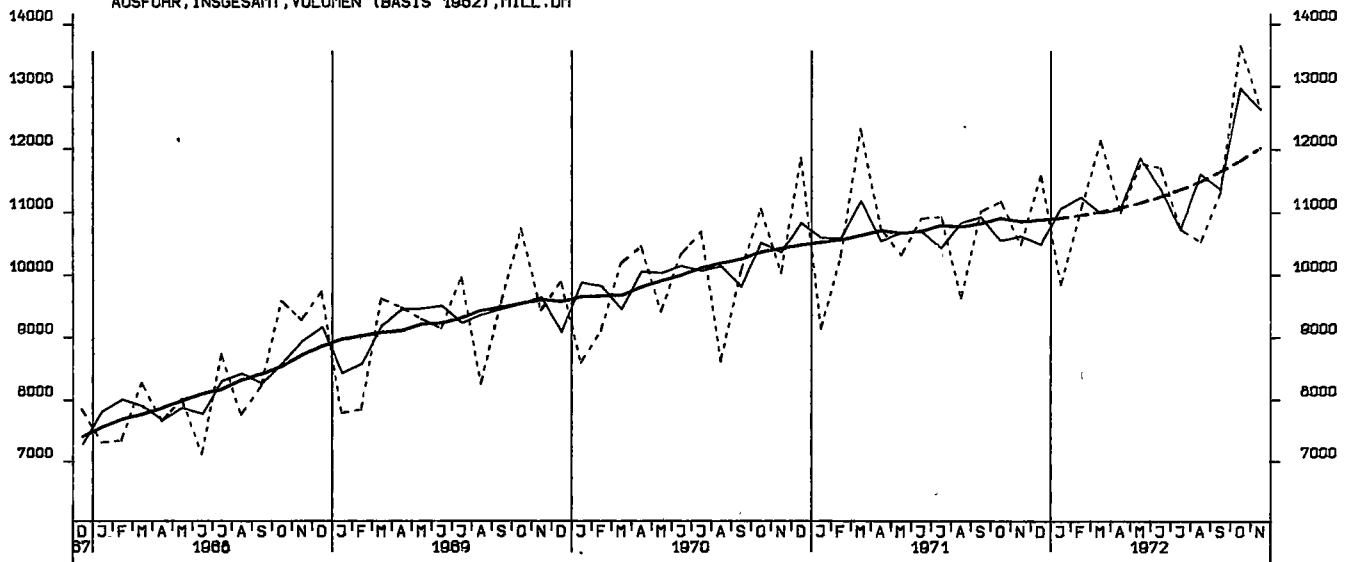

AUSFUHR, EWG, VOLUMEN (BASIS 1962), MILL. DM

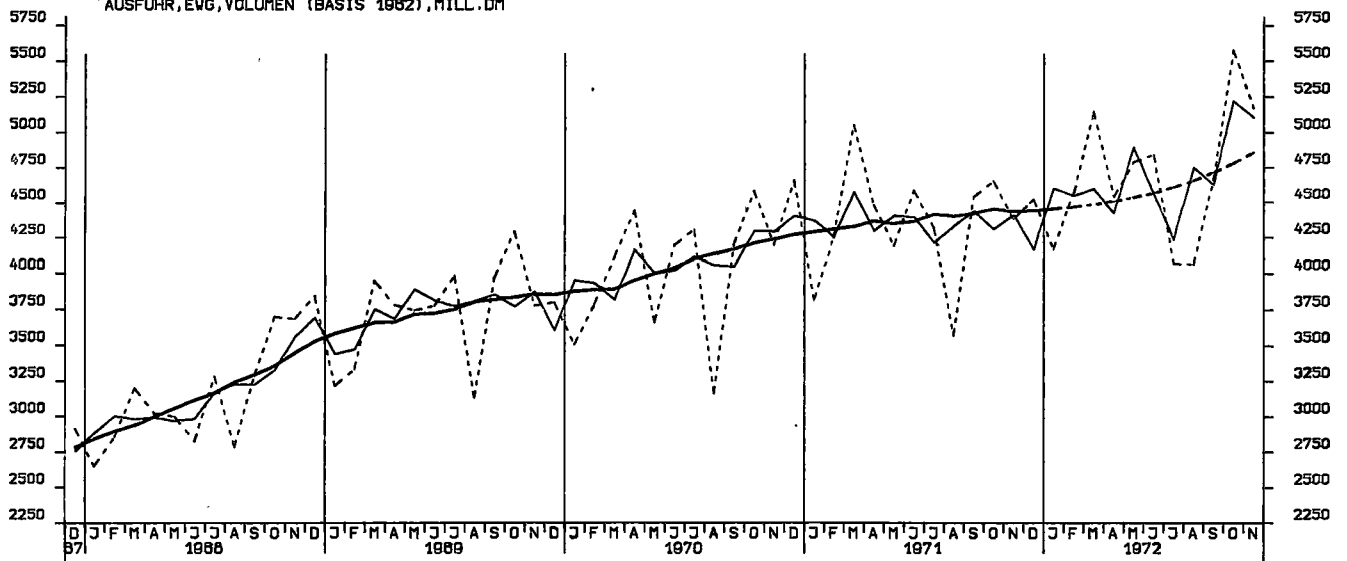

AUSFUHR, UEBRIGE LAENDER, VOLUMEN (BASIS 1962), MILL. DM

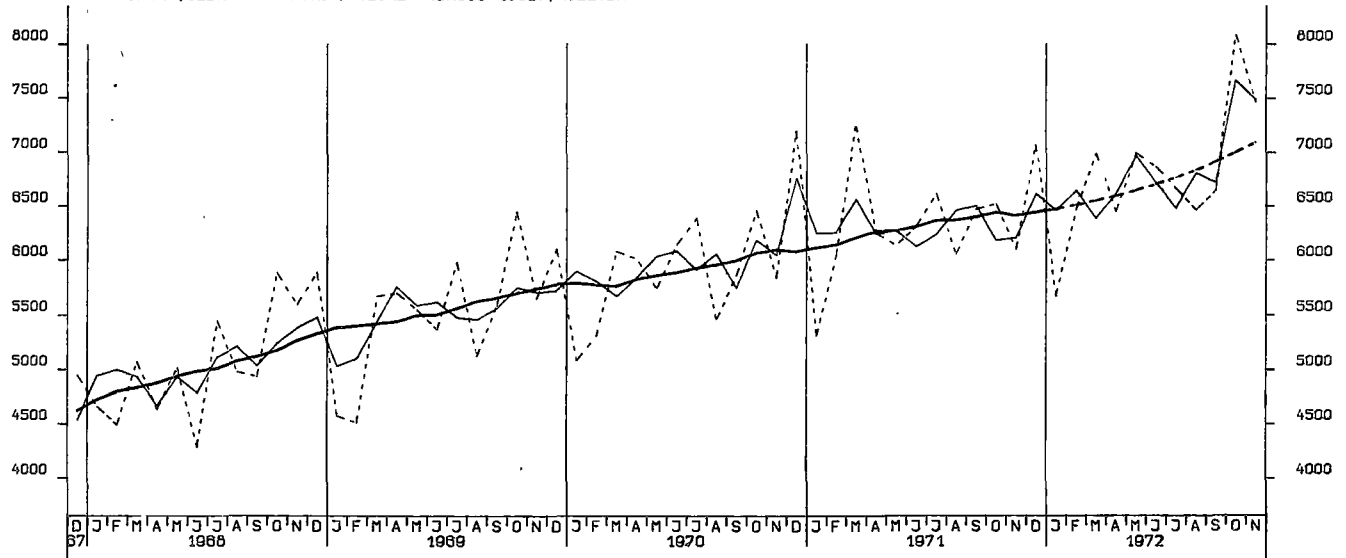

I. Zusammenfassende Veröffentlichungen

In dieser Gruppe werden Ergebnisse aus mehreren oder allen Arbeitsgebieten des Amtes veröffentlicht. Sie wird gegliedert in:

A. Allgemeine zusammenfassende Veröffentlichungen

Statistisches Jahrbuch für die Bundesrepublik Deutschland (jährlich)
Wirtschaft und Statistik (monatlich)
Statistischer Wochendienst (wöchentlich)
Wirtschaftskalender (vierteljährlich und jährlich)
Zahlenkompaß (jährlich)
u. a. m.

B. Organisation der Statistik, allgemeine Methodenfragen

Das Arbeitsgebiet der Bundesstatistik (unregelmäßig in Deutsch, Englisch und Französisch)
Quellennachweis regionalstatistischer Ergebnisse (1965)
Die Arbeiten des Statistischen Bundesamtes (jährlich)
Gegenwarts- und Zukunftsaufgaben der amtlichen Statistik (1972)
u. a. m.

C. Strukturuntersuchungen, Wirtschaftsbeobachtung

Bevölkerungsstruktur und Wirtschaftskraft der Bundesländer (jährlich)
Indikatoren zur Wirtschaftsentwicklung (Zeitreihen mit Saisonbereinigung; monatlich)
Bevölkerung und Wirtschaft 1872–1972 (1972)
Die Frau in Familie und Beruf (1970)
Die älteren Mitbürger und ihre Lebensverhältnisse (1971)
u. a. m.

D. Allgemeine Statistik des Auslandes

Internationale Monatszahlen (monatlich)
Länderberichte (unregelmäßig)
Länderkurzberichte (monatlich 4 Berichte)

II. Fachveröffentlichungen

In mehreren Fachserien werden Ergebnisse aus den einzelnen Fachgebieten mit unterschiedlicher Erscheinungsfolge herausgegeben. Die nachstehenden Fachserien werden in Veröffentlichungsreihen mit laufend anfallenden Ergebnissen und Sonderbeiträgen einer Statistik sowie in Einzelveröffentlichungen (Zählungsergebnisse) untergliedert).

Fachserie A	Bevölkerung und Kultur	Fachserie G	Außenhandel
Fachserie B	Land- und Forstwirtschaft, Fischerei	Fachserie H	Verkehr
Fachserie C	Unternehmen und Arbeitsstätten	Fachserie I	Geld und Kredit
Fachserie D	Industrie und Handwerk	Fachserie K	Öffentliche Sozialleistungen
Fachserie E	Bauwirtschaft, Bautätigkeit, Wohnungen	Fachserie L	Finanzen und Steuern
Fachserie F	Groß- und Einzelhandel, Gastgewerbe, Fremdenverkehr	Fachserie M	Preise, Löhne, Wirtschaftsrechnungen
		Fachserie N	Volkswirtschaftliche Gesamtrechnungen

III. Systematische Verzeichnisse

Unter diesem Sammeltitle erscheinen Systematiken, die bei der Bearbeitung der Statistiken verwendet werden.

IV. Kartographische Darstellungen

Diese werden als Ergänzung zu den Veröffentlichungen ausgewählter Sachgebiete herausgegeben.