

**STATISTIK DES AUSLANDES**

## **Internationale Monatszahlen**

**Dezember 1981**

Statistisches Bundesamt  
Bibliothek · Dokumentation · Archiv



**HERAUSGEBER: STATISTISCHES BUNDESAMT WIESBADEN  
VERLAG: W. KOHLHAMMER GMBH STUTTGART UND MAINZ**

**STATISTIK DES AUSLANDES**

**Internationale Monatszahlen**

**Dezember 1981**



**HERAUSGEBER: STATISTISCHES BUNDESAMT WIESBADEN**  
**VERLAG: W. KOHLHAMMER GMBH STUTTGART UND MAINZ**  
Bestellnummer: 5100000 – 81112

## Inhalt

	Seite		Seite
Nachweis über Darstellungen in den Heften ab 1975 . . . . .	3	<b>Graphische Darstellungen</b>	
Maße und Gewichte . . . . .	4	Gold- und Devisenbestände der Zentralnotenbanken . . . . .	6
Vorbemerkung . . . . .	5	Index der Aktienkurse . . . . .	7
Allgemeine Abkürzungen und Zeichenerklärung . . . . .	5		

## Sondertabellen

### Land- und Forstwirtschaft, Fischerei

Strukturdaten ausgewählter Entwicklungsländer . . . . .	8	Olivenöl . . . . .	13
Anbau und Ernte von		Erdnüssen . . . . .	14
Leinsamen . . . . .	12	Kopra . . . . .	15
Raps . . . . .	12	Sesam . . . . .	16
Sonnenblumenkernen . . . . .	13		

## Laufende Tabellen

### Erwerbstätigkeit

Arbeitslose . . . . .	17
-----------------------	----

### Produzierendes Gewerbe

Meßzahlen der Beschäftigten in der verarbeitenden Industrie	18
Index der Produktion für das Produzierende Gewerbe . . . . .	19
Produktion ausgewählter Erzeugnisse	
Steinkohle . . . . .	20
Eisenerz . . . . .	20
Kupfererz . . . . .	21
Zinkerz . . . . .	22
Zinnerz . . . . .	22
Bauxit . . . . .	22
Erdöl . . . . .	22
Erdgas . . . . .	23
Zement . . . . .	24
Roheisen . . . . .	25
Rohstahl . . . . .	25
Aluminium . . . . .	26
Personenkraftwagen . . . . .	26
Lastkraftwagen . . . . .	27
Personenkraftwagen (Montage) . . . . .	27
Lastkraftwagen (Montage) . . . . .	27
Schwefelsäure . . . . .	28
Natriumhydroxid (Atznatron) . . . . .	28
Synth. Kautschuk . . . . .	28
Zeitungsdruckpapier . . . . .	29
Kraftfahrzeugbereifungen . . . . .	29
Elektrizitätserzeugung . . . . .	30
Gaserzeugung . . . . .	31
Bautätigkeit und Wohnungen	
Fertiggestellte Wohnungen . . . . .	31

### Einzelhandel

Index der Einzelhandelsumsätze . . . . .	32
--	----

### Außenhandel

Ein- und Ausfuhrwerte . . . . .	33
Index des Außenhandelsvolumens . . . . .	36

### Verkehr

Eisenbahngüterverkehr	
Mill. Tariftonnenkilometer . . . . .	38
Seeschifffahrt	
Guterumschlag . . . . .	39
Luftverkehr	
Mill. Personenkilometer . . . . .	41

### Geld und Kredit

Bargeldumlauf und Bankeinlagen . . . . .	43
Gold- und Devisenbestände . . . . .	47
Index der Aktienkurse . . . . .	49

### Löhne und Gehälter

Lohnindex, durchschnittliche Bruttoverdienste sowie Arbeitszeiten der Industriearbeiter . . . . .	50
---	----

### Preise

Index der Erzeuger- und Großhandelspreise . . . . .	52
Index der Weltmarktpreise . . . . .	54
Index der Grundstoffpreise . . . . .	54
Preise für Welthandelswaren . . . . .	54
Preisindex für die Lebenshaltung . . . . .	56
Index der Seefrachtraten . . . . .	59

Die Angaben für die Bundesrepublik Deutschland beziehen sich auf das Bundesgebiet; sie schließen Berlin (West) ein.

Erschienen im Januar 1982

Nachdruck — auch auszugsweise — nur mit Quellenangabe gestattet

Preis: DM 7,70

## Nachweis über Darstellungen in den Heften ab 1975 \*)

### Graphische Darstellungen

	Heft
Index der industriellen Produktion . . . . .	8/81
Index des Außenhandelsvolumens . . . . .	7/81
Index der Großhandelspreise und Lebenshaltungskosten . . . . .	10/81
Arbeitslose . . . . .	11/81

### Sondertabellen:

#### Strukturdaten ausgewählter Entwicklungsländer . . . . . 12/80

#### Bevölkerung

Bevölkerung 1950 — 2000 in den Erdteilen und Regionen . . . . .	3/81
Bevölkerung in den Erdteilen und Regionen nach großen Altersgruppen 1975 . . . . .	12/77
Entwicklung der Bevölkerung und Haushalte nach Erdteilen und Regionen . . . . .	12/77
Durchschnittliche Lebenserwartung der Neugeborenen nach Erdteilen und Regionen . . . . .	12/77
Entwicklung der Bevölkerung und Erwerbsbevölkerung . . . . .	2/75
Fläche und Bevölkerung selbständiger Länder der Erde . . . . .	8/81
Bevölkerung nach ausgewählten Pakten und Zusammenschlüssen . . . . .	8/81
Millionenstädte der Erde . . . . .	8/81
Eheschließungen . . . . .	8/81
Geborene . . . . .	8/81
Gestorbene . . . . .	8/81
Säuglingssterblichkeit . . . . .	8/81
Lebenserwartung . . . . .	8/81
Ehescheidungen . . . . .	8/81

#### Erwerbstätigkeit

Streiks und Aussperrung . . . . .	7/80
-----------------------------------	------

#### Land- und Forstwirtschaft, Fischerei

Index der landwirtschaftlichen Erzeugung . . . . .	5/81
Anbau und Ernte von	
Weizen . . . . .	1/81
Roggen . . . . .	1/81
Gerste . . . . .	1/81
Hafer . . . . .	1/81
Kornermais . . . . .	1/81
Reis . . . . .	1/81
Kartoffeln . . . . .	1/81
Süßkartoffeln . . . . .	1/81
Zuckerrüben . . . . .	1/81
Zwiebeln . . . . .	11/81
Äpfeln (Ernte) . . . . .	4/80
Birnen (Ernte) . . . . .	4/80
Trauben . . . . .	4/80
Zitrusfrüchten (Ernte) . . . . .	4/80
Leinsamen . . . . .	2/81
Raps . . . . .	2/81
Sonnenblumenkernen . . . . .	2/81
Oliven (Ernte) und Olivenöl (Gewinnung) . . . . .	2/81
Erdnüssen (ungeschält) . . . . .	2/81
Kopra (Erzeugung) . . . . .	12/80
Sojabohnen . . . . .	2/81
Sesam . . . . .	2/81
Baumwolle . . . . .	2/81
Baumwollfasern und -saat (Ernte) . . . . .	2/81
Flachs, Jute und ähnliche Faserpflanzen . . . . .	2/81
Hanf . . . . .	2/81
Sisal . . . . .	2/81
Naturkautschuk (Gewinnung) . . . . .	1/80
Rohkaffee (Erzeugung) . . . . .	8/80
Tee . . . . .	2/81
Kakaobohnen (Erzeugung) . . . . .	8/80
Tabak . . . . .	9/80
Viehbestand	
Pferde . . . . .	6/81
Rindvieh . . . . .	6/81
Milchkühe . . . . .	6/81
Schweine . . . . .	6/81
Schafe . . . . .	6/81
Ziegen . . . . .	7/81
Hühner . . . . .	7/81

	Heft
Lohnindex und durchschnittliche Bruttoverdienste der Industriearbeiter . . . . .	11/81
Bargeldumlauf und Bankeinlagen . . . . .	5/81
Gold- und Devisenbestände der Zentralnotenbanken . . . . .	6/81
Index der Aktienkurse . . . . .	6/81

	Heft
Erzeugung von	
Milch . . . . .	9/81
Huhnereiern . . . . .	7/81
Fleisch . . . . .	9/81
Wolle . . . . .	9/81
Häuten und Fellen . . . . .	9/81

Nahrungsmittelerzeugung und Bevölkerung in der Welt nach Regionen . . . . .	5/81
Düngemittellieferungen für den Verbrauch in der Landwirtschaft . . . . .	4/80
Handelsdüngenanwendung bezogen auf die Fläche . . . . .	4/80
Pflanzenschutz- und Schädlingsbekämpfungsmittel . . . . .	10/81
Schlepperbestand in der Landwirtschaft . . . . .	5/81
Landwirtschaftliche Betriebe und Flächen nach Betriebsgrößenklassen in ausgewählten Ländern Europas . . . . .	3/75
Holzschlag . . . . .	9/80
Fischfänge . . . . .	10/81
Walfang . . . . .	2/80
Walverarbeitung . . . . .	2/80
Landstationen und Walfangflotten in Betrieb . . . . .	2/80

#### Produzierendes Gewerbe

Weltproduktion	
Brenn- und Rohstoffe, Elektrizität . . . . .	12/78

#### Verkehr

Ausländerfremdenverkehr . . . . .	5/77
-----------------------------------	------

#### Bildung und Kultur

Bildungsanstalten	
Schulen, Schüler und Lehrpersonen . . . . .	8/80
Ton-Rundfunkteilnehmer . . . . .	9/79
Fernseh-Rundfunkteilnehmer . . . . .	9/79

#### Gesundheitswesen

Krankenhäuser und planmäßige Betten . . . . .	5/81
Berufstätige Personen im Gesundheitswesen . . . . .	5/81
Müttersterblichkeit in Europa . . . . .	5/81

#### Versorgung

Netto-Lebensmittelversorgung . . . . .	12/80
--	-------

#### Preise

Verbrauchergeldparität (VGP) und Devisenkurs . . . . .	11/79
--	-------

#### Volkswirtschaftliche Gesamtrechnungen

Bevölkerung und Bruttosozialprodukt im Nachweis der Weltbank . . . . .	7/81
Verwendung des Bruttoinlandsprodukts in den Ländern der OECD 1961—1972 . . . . .	1/75
Bruttoinlandsprodukt und Volkseinkommen in den Ländern der OECD 1950—1974 . . . . .	9/75
Sozialprodukt und Volkseinkommen in Ländern, die nicht zur OECD gehören 1960—1974 . . . . .	5/76
Sozialprodukt und Volkseinkommen in Ländern, die nicht zur OECD gehören 1960—1974 . . . . .	6/76
Bruttoinlandsprodukt zu Marktpreisen und Volkseinkommen in den Ländern der OECD 1965—1975 . . . . .	6/77
Sozialprodukt in Ländern, die nicht zur OECD gehören 1968—1978 . . . . .	11/80
Nettosozialprodukt, verfügbares Einkommen und seine Verwendung in den Ländern der OECD . . . . .	11/81

#### Zahlungsbilanzen

Zusammengefaßte Zahlungsbilanzen ausgewählter Länder 1975 — 1979 . . . . .	5/81
Zusammengefaßte Zahlungsbilanzen ausgewählter Länder 1970—1976 . . . . .	1/78

\*) Wiederkehrende Sachverhalte sind nur mit der Heftangabe für die jeweils letzte vorausgegangene Veröffentlichung angezeigt.

# Maße und Gewichte

Metrisches System		Britisches oder US-System	
Einheit	Gegenwert	Einheit	Gegenwert
<b>Längenmaße</b>			
1 Zentimeter (cm)	0,393 701 in	1 inch (in)	2,54 cm
1 Meter (m) = 100 cm	3,280 840 ft 1,09 361 yd	1 foot (ft) = 12 in 1 yard (yd) = 3 ft	0,3048 m 0,9144 m
1 Kilometer (km) = 1 000 m	0,621 371 mi	1 mile (mi) = 1 760 yd	1,609 344 km
<b>Flächenmaße</b>			
1 Quadratzentimeter (cm <sup>2</sup> )	0,155 000 sq in	1 square inch (sq in)	6,4516 cm <sup>2</sup>
1 Quadratmeter (m <sup>2</sup> ) = 10 000 cm <sup>2</sup>	10,76 391 sq ft 1,19 599 sq yd	1 square foot (sq ft) = 144 sq in 1 square yard (sq yd) = 9 sq ft	0,092 903 m <sup>2</sup> 0,836 127 m <sup>2</sup>
1 Quadratkilometer (km <sup>2</sup> ) = 100 ha = 1 000 000 m <sup>2</sup>	0,386 102 sq mi	1 square mile (sq mi) = 640 acres (acs)	2,589 988 km <sup>2</sup>
1 Ar (a) = 100 m <sup>2</sup>	119,5990 sq yd		
1 Hektar (ha) = 100 a = 10 000 m <sup>2</sup>	2,47 054 acres (acs)	1 acre (ac) = 4 840 sq yds	0,404 686 ha
<b>Raummaße</b>			
1 Kubikzentimeter (cm <sup>3</sup> )	0,061 024 cu in	1 Cubic inch (cu in)	16,387 064 cm <sup>3</sup>
1 Kubikmeter (m <sup>3</sup> ) = 1 000 000 cm <sup>3</sup>	35,314 667 cu ft 1,30 794 cu yd 0,35 315 rt	1 Cubic foot (cu ft) = 1 728 cu in 1 Cubic yard (cu yd) = 27 cu ft 1 register ton (rt) = 100 cu ft	28,316 847 dm <sup>3</sup> 0,764 554 9 m <sup>3</sup> 2,831 684 7 m <sup>3</sup>
<b>Flüssigkeitsmaße</b>			
1 Liter (l)	1,75 980 imp. pt 2,11 342 US pt 0,87 989 imp. qt 1,05 671 US qt	1 imperial pint (imp. pt) 1 US liquid pint (liq. pt) 1 imperial quart (imp. qt) = 2 imp. pt 1 US liquid quart (liq. qt) = 2 liq. pt	0,568 262 l 0,473 163 l 1,136 524 l 0,946 326 l
1 Hektoliter (hl) = 100 l	21,996 879 imp. gal 26,417 945 US gal	1 imp. gallon (imp. gal) = 4 imp. qt 1 US gallon (US gal) = 4 liq. qt	4,546 099 l 3,785 306 l
<b>Gewichte</b>			
1 Pfund (Pfd) = 0,5 kg	17,63 698 avdp. oz 16,07 536 troy oz 1,10 231 131 avdp. lb	1 avoirdupois ounce (avdp. oz) 1 apothecaries' or troy ounce (troy oz) <sup>1)</sup>	28,349 523 g 31,103 477 g
1 Kilogramm (kg) = 2 Pfd	2,20 462 262 avdp. lb 2,67 923 troy lb	1 avoirdupois pound (avdp. lb) = 16 avdp. oz 1 apothecaries' or troy pound (troy lb)	453,59 237 g 373,241 722 g
1 Zentner (z) = 100 Pfd = 50 kg	1,10 231 131 US cwt 0,98 421 brit. cwt	1 US hundredweight (US cwt) = 100 lbs 1 Brit. hundredweight (brit. cwt) = 112 lbs	45,359 237 kg 50,802 345 kg
1 Dezitonne (dt) = 2 z = 200 Pfd = 100 kg	2,20 462 261 US cwt 1,96 841 301 brit. cwt		
1 Tonne (t) = 10 dz = 20 z = 2 000 Pfd = 1 000 kg	1,10 231 131 sh t 0,98 420 652 l t	1 short ton (sh t) = 2 000 lbs 1 long ton (l t) = 2 240 lbs	0,90 718 474 t 1,01 604 691 t
<b>Maße für Verkehrsleistungen</b>			
1 Personenkilometer (Pkm)	0,621 371 pass mi	1 passenger-mile (pass. mi)	1,609 344 Pkm
1 Tonnenkilometer (tkm)	0,684 944 sh t mi 0,611 558 l t mi	1 short ton-mile (sh t mi) 1 long ton-mile (l t mi)	1,459 972 tkm 1,635 169 tkm

1) Gold-, Silber-, Juwelen- und Apothekengewicht

## Maße und Gewichte für landwirtschaftliche Produkte

1 metr. t	Gegenwert in		1 US-bushel	Gegenwert in		1 imp. bushel	Gegenwert in	
	US-bushels	imperial bushels		lbs	metr. t		lbs	metr. t
Weizen	36,743	36,743	Weizen	60	0,027 216	Weizen	60	0,027 216
Kartoffeln	36,743	36,743	Kartoffeln	60	0,027 216	Kartoffeln	60	0,027 216
Mengkorn	38,011		Mengkorn	58	0,026 308	Roggen	56	0,025 401
Roggen	39,368	39,368	Roggen	56	0,025 401	Mais	56	0,025 401
Mais	39,368	39,368	Mais	56	0,025 401	Leinsamen	52	0,023 587
Leinsamen	39,368	42,396	Leinsamen	56	0,025 401	Gerste	50	0,022 680
Gerste	45,931	44,092	Gerste	48	0,021 772	Hafer	39	0,017 690
Reis (ungeschalt)	48,991		Reis (ungeschalt)	45	0,020 412	1 Austral. bushel		
Spelz	61,241		Spelz	36	0,016 329	Roggen	60	0,027 216
Hafer	68,894	56,529	Hafer	32	0,014 515	Leinsamen	56	0,025 401
Sojabohnen	36,743		Sojabohnen	60	0,027 216	Reis	42	0,019 051
						Hafer	40	0,018 144

## Vorbemerkung

Die Internationalen Monatszahlen bringen aus der Fülle des ausländischen statistischen Materials laufend solche grundlegenden, kurzfristig anfallenden statistischen Reihen, die zur Wirtschaftsbeobachtung in weltweitem Rahmen geeignet erscheinen. Zu ihnen treten in periodisch wiederkehrenden Sondertabellen halbjährlich und jährlich anfallende internationale Daten wie z. B. Bevölkerungszahlen, Ernteergebnisse, Zahlen zur Entwicklung des Sozialprodukts u. a. m. Sondertabellen und Laufende Tabellen sollen dabei ständig einen möglichst großen Teil der in den Internationalen Übersichten des Statistischen Jahrbuches enthaltenen Tabellen fortführen und auf diese Weise die in der Zeit bis zum Erscheinen eines neuen Jahrgangs entstehende Lucke in der Veröffentlichung solcher Daten überbrücken helfen.

Als Quellen dienen die vom Statistischen Amt der Vereinten Nationen für das „Monthly Bulletin of Statistics“ ausgewählten Serien, die statistischen Veröffentlichungen der den Vereinten Nationen angeschlossenen internationalen Körperschaften (wie z. B. Food and Agriculture Organization), International Monetary Fund sowie Statistiken der Organisation für wirtschaftliche Zusammenarbeit und Entwicklung und des Statistischen Amtes der Europäischen Gemeinschaften. Darüber hinaus werden die Zahlen nach den vorliegenden Originalquellen der betreffenden Länder ergänzt und laufend nach dem neuesten Stand berichtigt. Vorläufige und berichtigte Zahlen werden, abgesehen von Ausnahmefällen, nicht als solche gekennzeichnet; zumindest die letzte Zahl einer Reihe sollte jedoch stets als vorläufig angesehen werden.

Bei der Benutzung der „Monatszahlen“ ist zu beachten, daß die Angaben für die verschiedenen Sachgebiete und Länder, entsprechend dem unterschiedlichen Stand der Original- und sonstigen Quellen, zeitlich nicht einheitlich anfallen. Die Unterschiede der statistischen Begriffe, der Erhebungsverfahren und der Bearbeitungsmethoden schränken die Vergleichbarkeit der Angaben von Land zu Land stark ein. Durch Fußnoten wird auf wesentliche Unterschiede in der Methode, die die Vergleichbarkeit der Länderergebnisse beeinträchtigen und auf sonstige Besonderheiten einzelner Reihen aufmerksam gemacht; im Rahmen des verfügbaren Raumes ist es leider nicht möglich, eine eingehendere Beschreibung des methodischen Aufbaues der einzelnen Reihen zu bringen. Benutzern der Internationalen Monatszahlen, die sich hierfür interessieren, stehen jedoch im Statistischen Bundesamt die herangezogenen Quellen zur Einsichtnahme zur Verfügung.

## Allgemeine Abkürzungen

DM	= Deutsche Mark	MD	= Monatsdurchschnitt
\$	= Dollar	JD	= Jahresdurchschnitt
£	= Pfund Sterling	D	= Durchschnitt zeitlich nicht kumulierbarer, nicht addier- fähiger Massen
Mill.	= Million	Vj.	= Vierteljahr
Mrd.	= Milliarde	vj.	= vierteljährlich
m <sup>3</sup>	= Kubikmeter	hj.	= halbjährlich
kW	= Kilowatt		
kWh	= Kilowattstunde		
%	= Prozent		

## Zeichenerklärung

- = nichts vorhanden
- 0 = mehr als nichts, aber weniger als die Hälfte der  
kleinsten Einheit, die in der Tabelle zur Dar-  
stellung gebracht werden kann
- . = kein Nachweis vorhanden
- ... = Angaben fallen später an
- | oder — = grundsätzliche Änderungen innerhalb einer Reihe,  
die den zeitlichen Vergleich beeinträchtigt.

Abweichungen in den Summen erklären sich durch Runden der Zahlen.

# GOLD- UND DEISENBESTANDE DER ZENTRALNOTENBANKEN

umgerechnet in Mrd. US-Dollar

— Goldbestände

- - - Devisenbestände

Log. Maßstab

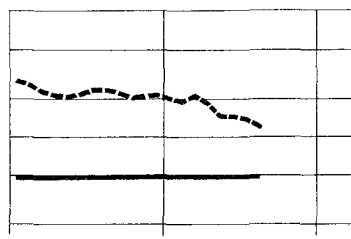
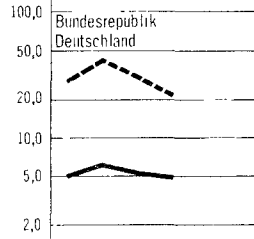

Log. Maßstab

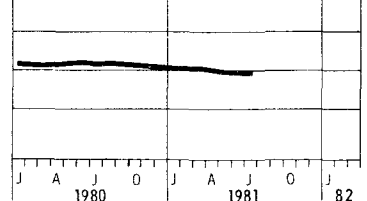
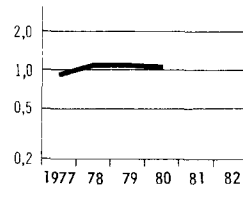
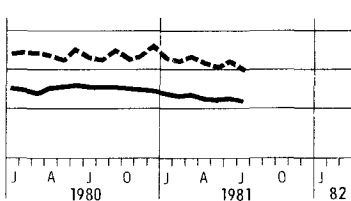
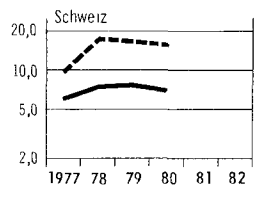
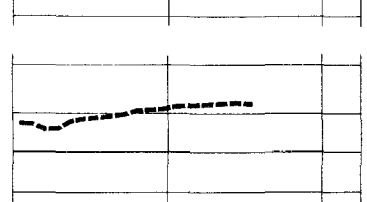
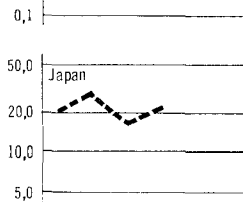
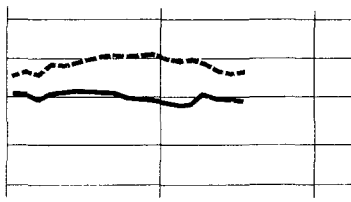
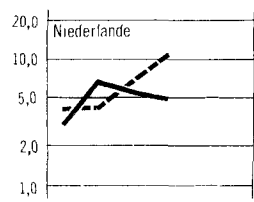
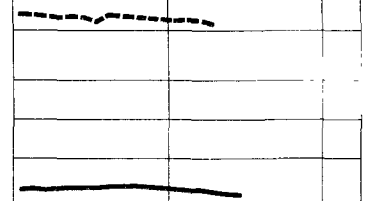
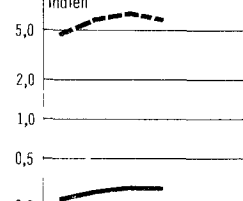
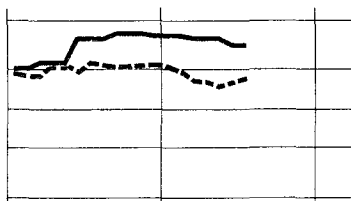
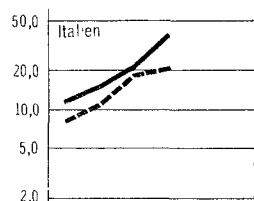
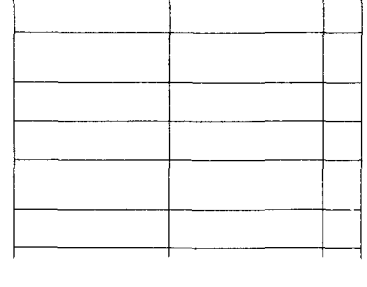
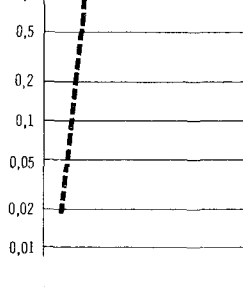
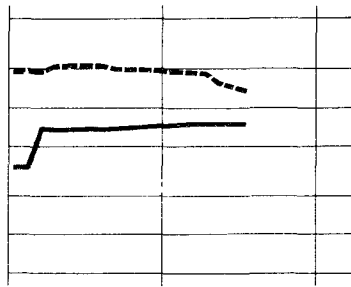
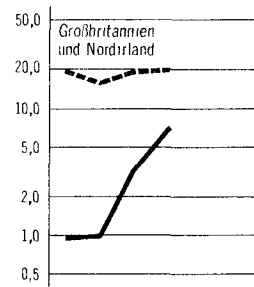
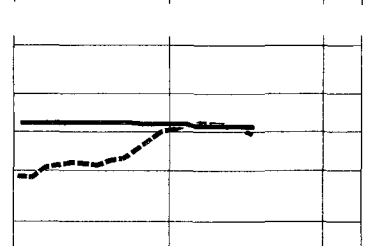
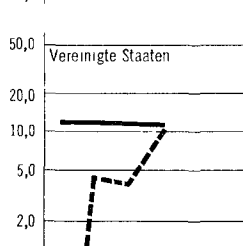
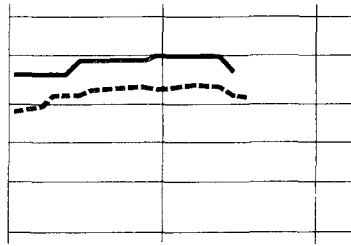
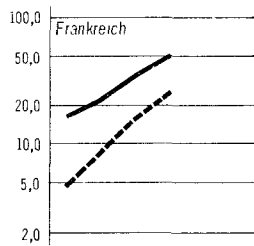
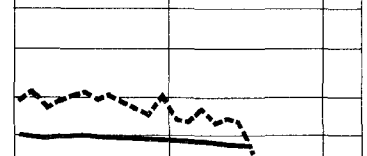
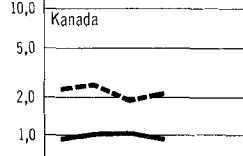
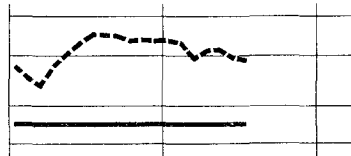
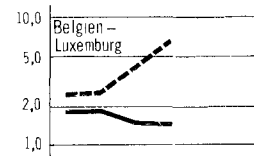
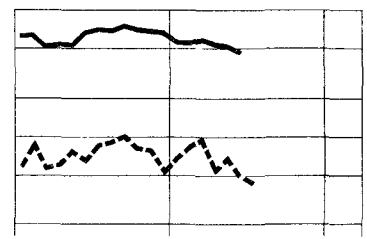
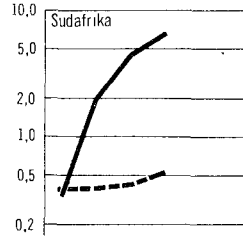

# INDEX DER AKTIENKURSE 1976 100

Log Maßstab

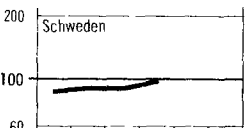
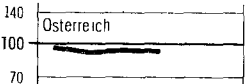
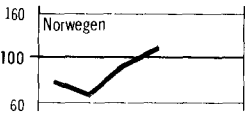
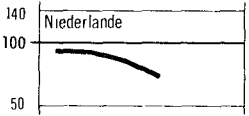
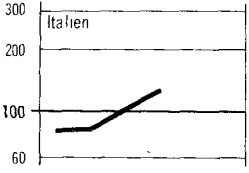
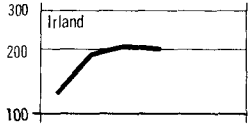
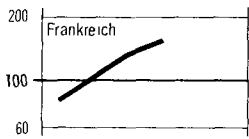
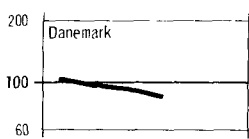
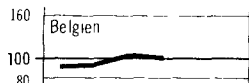
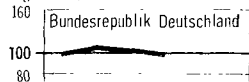

Log Maßstab

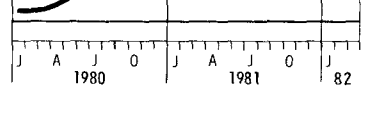
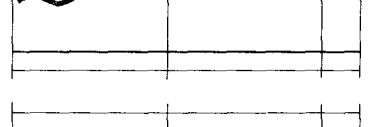
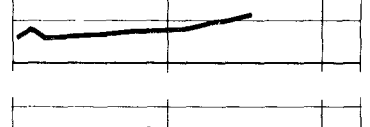
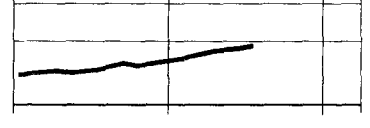
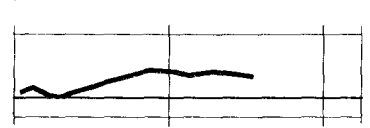
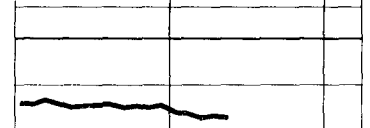
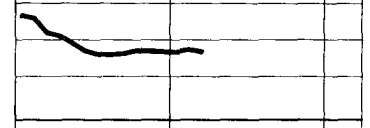
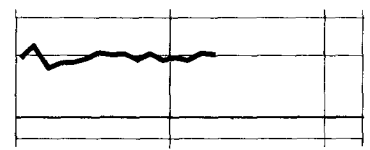
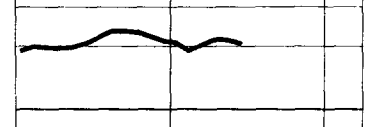
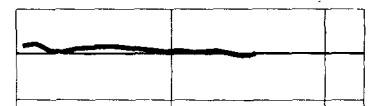
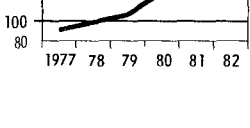
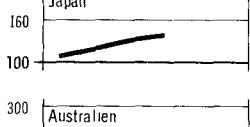
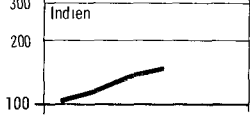
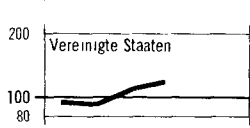
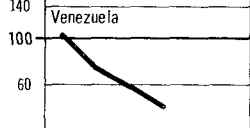
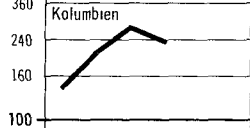
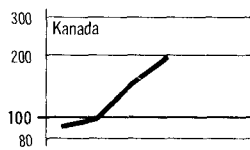
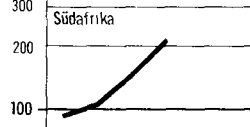
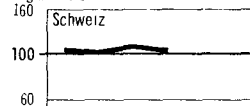



## Sondertabellen

## Strukturdaten ausgewählter Entwicklungsländer 1979

Land	Gebiet und Bevölkerung					Bevölkerungsbewegung		Erwerbstätigkeit	
	Gesamt- fläche	Bevölkerung		Analphabeten		Geborene	Gestorbene	Erwerbs- personen	Arbeitslose
		1 000	Einwohner je km <sup>2</sup>	15 Jahre und mehr					
	1 000 km <sup>2</sup>			mannlich	weiblich	je 1 000 Einwohner		1 000	
				% der Bevölkerung					
<b>Afrika</b>									
Ägypten	1 001	40 980	41	32,7	58,8	41,0 <sup>1)</sup>	11,0 <sup>1)</sup>	11 513	354,5 <sup>1)</sup>
Äthiopien	1 222	30 420	25	90,7	99,5	49,9	24,9	13 153	
Algerien	2 382	19 130	8	44,4	70,9	47,5	13,5	3 995	
Benin <sup>1)</sup>	113	3 470	31	56,6	92,9	48,8	19,1	1 581	
Botsuana	600	790	1	61,7	58,6	50,9	17,4	375	
Burundi	28	4 380	157	61,3	92,8	47,1	45,5	2 107	5,8 <sup>2)</sup>
Elfenbeinküste	322	7 920	24	42,1	75,7	47,6	18,3	3 881	
Gabun	268	540	2	28,1	45,4	32,7	21,5	260	
Gambia	11	580	51	73,2	97,2	47,5	23,0	28,8	
Ghana	239	11 320	47	46,3	63,8	48,4	17,2	4 191	31,3
Kamerun	475	8 250	17	29,8	59,0	52,3	19,4	3 851	3,4
Kenia	583	15 320	26	37,3	64,9	50,8	12,4	5 998	115,6 <sup>3)</sup>
Kongo	342	1 500	4	24,9	49,4	44,6	19,0	516	
Lesotho	30	1 310	43	42,5	20,0	39,5	17,9	690	
Liberia	111	1 770	16	57,8	90,7	49,8	19,1	667	5,2 <sup>3)</sup>
Libyen	1 760	3 245	2	24,5	60,8	47,4	12,8	723	1,9 <sup>1)</sup>
Madagaskar	587	8 510	14	60,8 <sup>1)2)</sup>		45,1	20,9	4 167	39,9
Malawi	118	5 820	49	53,4	80,7	48,5 <sup>2)</sup>	25,1 <sup>2)</sup>	2 671	2,3 <sup>4)</sup>
Mali	1 240	6 730	5	81,4	98,2	49,1	22,1	3 488	
Marokko	447	19 470	44	63,3	85,1	45,4	13,6	5 170	18,8
Mauretanien	1 031	1 590	2	82,6 <sup>1)3)4)</sup>		50,2	22,3	486	
Niger	1 267	5 150	4	89,9	99,5	51,4	22,4	1 604	0,7 <sup>1)5)</sup>
Nigeria	924	85 000	92	53,5	86,0	49,8	17,8	28 337	16,7
Obervolta	274	6 730	25	91,2	99,5	47,8	22,1	3 586	
Ruanda	26	4 650	177	37,8	62,8	49,7	21,2	2 438	
Sambia	753	4 650	7	20,7	41,7	49,2	17,2	1 997	8,9
Senegal	196	5 650	28	66,9	93,6	47,0	23,1	2 298	4,6 <sup>6)7)</sup>
Sierra Leone	72	3 380	47	69,7	90,9	45,5	19,2	1 272	5,3
Somalia	638	3 540	6	90,0	99,5	48,3	20,4	1 377	
Sudan	2 506	17 890	7	63,5	93,5	45,8	18,4	5 556	6,6
Swasiland	17	540	31	68,7 <sup>2)</sup>	72,5 <sup>2)</sup>	46,9	19,0	247	
Tansania	945	17 980	19	38,3	66,1	46,8	17,6	7 132	
Togo	57	2 470	43	53,9	75,0	48,8	19,0	1 079	0,3 <sup>8)</sup>
Tschad	1 284	4 420	3	63,5	99,5	43,9	20,8	1 696	
Tunesien	164	6 370	39	37,3	63,9	35,0 <sup>1)</sup>	6,0 <sup>1)</sup>	1 490	58,1
Uganda	236	13 220	56	35,6	68,5	44,7	14,4	5 277	
Zaire	2 345	27 870	12	22,8	60,0	46,2	18,7	11 689	
Zentralafrik. Republik	623	2 305	4	41,2	79,6	41,5	19,0	1 176	0,4 <sup>3)</sup>
<b>Amerika</b>									
Argentinien	2 767	26 730	10	5,6	7,7	25,2 <sup>3)</sup>	8,9 <sup>3)</sup>	10 236	101,6 <sup>1)9)</sup>
Bolivien	1 099	5 430	5	27,5	45,7	46,6 <sup>4)</sup>	18,0 <sup>4)</sup>	1 779	54,1 <sup>1)</sup>
Brasilien	8 512	118 650	14	22,6	26,4	36,0	7,8	38 690	
Chile	757	10 920	14	6,2	8,7	21,5 <sup>1)</sup>	6,8 <sup>1)</sup>	3 592	169,4 <sup>10)</sup>
Costa Rica	51	2 170	43	6,8	7,2	29,2 <sup>1)</sup>	4,2 <sup>1)</sup>	721	34,2
Dominikanische Republik	49	5 280	108	26,6	26,2	32,4 <sup>1)</sup>	4,4 <sup>1)</sup>	1 527	
Ecuador	284	8 080	28	15,3	22,0	29,5 <sup>3)</sup>	7,1 <sup>3)</sup>	2 470	64,4 <sup>6)</sup>
El Salvador	21	4 440	211	32,3	38,2	39,1 <sup>1)</sup>	7,4 <sup>1)</sup>	1 454	
Guatemala	109	7 050	65	40,9	53,9	42,1 <sup>1)</sup>	10,3 <sup>1)</sup>	2 147	0,2
Guyana	215	870	4	2,9	6,0	28,3 <sup>3)</sup>	7,3 <sup>3)</sup>	280	2,5 <sup>6)</sup>
Haiti	28	4 920	177	68,3	74,0	41,8	15,7	2 861	
Honduras	112	3 560	32	26,9	33,8	47,0	11,8	1 049	91,8 <sup>1)</sup>
Jamaika	11	2 161	197	11,8	10,9	27,0 <sup>1)</sup>	5,9 <sup>1)</sup>	733	230,5 <sup>1)</sup>
Kolumbien	1 139	26 360	23	13,0	14,3	33,8	7,9	7 809	261,7 <sup>1)</sup>
Mexiko	1 973	69 380	35	12,2	19,9	34,0 <sup>3)</sup>	6,0 <sup>3)</sup>	19 532	
Nicaragua	130	2 640	20	34,0	33,0	43,3 <sup>1)</sup>	12,2 <sup>1)</sup>	787	
Panama <sup>2)</sup>	76	1 790	24	12,9	15,5	28,1 <sup>1)</sup>	4,4 <sup>1)</sup>	637	43,8 <sup>1)</sup>
Paraguay	407	2 970	7	10,4	18,1	39,0	8,0	958	
Peru	1 285	17 290	13	9,4	27,3	39,7	12,2	5 092	387,6
Trinidad und Tobago	5	1 130	220	2,7	6,3	25,7 <sup>3)</sup>	6,5 <sup>3)</sup>	420	49,2
Uruguay	176	2 880	16	6,6 <sup>5)</sup>	5,7 <sup>5)</sup>	20,4 <sup>2)</sup>	10,0 <sup>2)</sup>	1 119	43,2 <sup>11)</sup>
Venezuela	912	13 520	15	15,6	19,9	35,6 <sup>1)</sup>	5,5 <sup>1)</sup>	4 393	244,6
<b>Asien</b>									
Afghanistan	652	15 540	24	78,4	99,5	45,2 <sup>3)</sup>	21,1 <sup>3)</sup>	7 201	
Birma	677	32 910	49	19,5	40,7	38,6	14,3	13 828	455,0
China (Taiwan)	36	17 250	479	13,0 <sup>1)6)</sup>		24,4 <sup>1)</sup>	4,7 <sup>1)</sup>	7 900	
Indien	3 288	650 980	198	48,7	71,6	34,4 <sup>5)</sup>	15,0 <sup>5)</sup>	261 086	13 794,0
Indonesien	2 027	148 470	73	23,1	42,5	37,9	14,6	50 687	160,5
Irak	435	12 770	29	37,1	76,6	24,1 <sup>2)</sup>	4,2 <sup>2)</sup>	3 121	8,1
Iran	1 648	36 940	22	35,4	71,6	42,5	11,5	10 297	
Israel	21	3 790	182	7,4 <sup>7)</sup>	16,7 <sup>7)</sup>	24,7 <sup>1)</sup>	6,9 <sup>1)</sup>	1 357	37,0
Jemen, Arab. Republik	195	5 790	30	84,1	99,5	48,3	25,4	1 605	
Jordanien	98	3 090	32	31,1	53,4	28,9 <sup>3)</sup>	1,7 <sup>3)</sup>	736	
Kamputschea <sup>3)</sup>	181	8 720	48	58,5 <sup>1)8)</sup>		33,0	15,0	3 372	
Korea, Republik	98	37 600	382	2,5	12,1	26,4	8,2	14 161	542,0
Kuwait	18	1 270	71	30,6	45,8	41,5 <sup>2)</sup>	4,6 <sup>2)</sup>	344	6,2 <sup>3)</sup>
Laos	237	3 630	15	45,1	73,0	44,1	20,3	1 734	
Libanon	10	3 090	297	14,6	32,3	32,7	8,4	801	
Malaysia	330	13 300	40	17,7	38,1	34,6 <sup>6)</sup>	8,7 <sup>6)</sup>	4 512	94,4 <sup>12)</sup>
Nepal	141	13 710	97	67,6	97,4	43,2	20,6	6 647	
Pakistan	804	79 840	99	46,6	90,9	46,8	16,7	21 731	146,4
Philippinen	300	46 580	155	10,1	12,5	39,2	9,0	17 137	761,0
Saudi-Arabien	2 150	8 110	4	70,1	97,7	48,8	18,3	2 104	
Sri Lanka	66	14 470	221	14,0 <sup>7)</sup>	31,5 <sup>7)</sup>	28,5 <sup>3)</sup>	6,6 <sup>3)</sup>	5 054	572,6 <sup>6)</sup>
Syrien	185	8 650	47	29,1	61,5	45,2	12,9	2 147	
Thailand	514	46 140	90	7,8	20,4	24,4 <sup>3)</sup>	5,2 <sup>3)</sup>	20 839	173,4 <sup>1)</sup>

Bevölkerung 1) Bisher Dahome — 2) Ohne Panamakanal-Zone — 3) Bisher Kambodscha

Analphabeten 1) Bevölkerung insgesamt — 2) 1966 — 3) 6 Jahre und älter — 4) 1977 — 5) 1975 — 6) 1972 — 7) 1971 — 8) 1963

Bevölkerungsbewegung Die Ergebnisse beziehen sich zum Teil auf Schätzungen der Vereinten Nationen 1970/75 bzw. 1975/80, da die Registrierung der Geborenen und Gestorbenen in den meisten Entwicklungsländern unvollständig ist.

1) 1979 2) 1977 3) 1978 4) 1975 5) 1976 6) Nur Westmalaysia

Erwerbstätigkeit Schätzungen der Vereinten Nationen (FAO)

1) 1978 — 2) Nur Bujumbura — 3) 1975 — 4) 1976 — 5) Nur Niamey — 6) 1977 — 7) Nur Dakar — 8) Nur Lomé — 9) Nur Agglomeration Buenos Aires — 10) Nur Groß-Santiago — 11) Nur Montevideo — 12) Nur Westmalaysia

**Strukturdaten ausgewählter Entwicklungsländer 1979**

Land	Landwirtschaftliche Fläche <sup>1)</sup>		Erntemenge von										
	insgesamt	Ackerland und Dauerkulturen	Getreide				Manihot	Kartoffeln und Süßkartoffeln	Kaffee	Kakao	Tabak	Zuckerrohr	Baumwolle (Fasern)
			Weizen <sup>2)</sup>	Kornmais	Reis ungeschält	Hirse und Sorghum							
	1 000 ha	(10 km <sup>2</sup> )	1 000 t										
<b>Afrika</b>													
Ägypten	2 848	2 848	1 856	2 938	2 507	635		1 123				8 791	484
Äthiopien	59 180	13 730	449	1 067		871		235	188		3	1 406	18
Algerien	43 820	7 497	1 080	1	1	1		501			3		
Benin	2 232	1 790		307	10	69	735	14			1		9
Botsuana	45 360	1 360	1	2		5							1
Burundi	1 722	1 287	3	150	10	161	1 150	889	28		2		2
Elfenbeinküste	6 850	3 850		275	534	79	730	38	275	360	2	770	47
Gabun	5 150	450		8	1		110	1		4		71	
Gambia	425	265		10	21	20		7					
Ghana	6 230	2 750		365	55	162	2 200			290	1	190	3
Kamerun	15 212	6 912	2	480	45	390	1 000	230	100	122	3	720	27
Kenia	6 040	2 270	207	1 800	43	296	630	700	75		2	4 034	9
Kongo	10 667	667		17	4		538	26	3	4	1	232	
Lesotho	2 320	320	34	119		69							
Liberia	611	371			249		300	17	10	4		140	
Libyen	9 264	2 564	110	1		2		90			1		
Madagaskar	37 000	3 000	1	131	2 250		1 425	535	81	1	4	1 432	12
Malawi	4 138	2 298	1	1 200	50	110	80	110	1		54	1 100	9
Mali	32 050	2 050	2	85	177	744	56	46				150	48
Marokko	20 219	7 719	1 796	312	28	26		340			7	289	5
Mauretanien	39 445	195		5	4	35		6					
Niger	12 958	3 290	1	9	24	1 592	224	28			1	189	2
Nigeria	51 190	30 310	21	1 500	600	6 915	10 500	265	5	180	12	750	37
Obervolta	12 563	2 563		100	30	1 035	42	42			1	360	20
Ruanda	1 447	967	3	72	4	164	450	1 083	18		2	31	
Sambia	40 058	5 058	4	700	4	90	175	23			5	1 024	3
Senegal	10 900	5 200		45	122	496	114	12				300	13
Sierra Leone	3 964	1 760		14	500	20	85	11	13	9	1		
Somalia	29 916	1 066	1	105	6	120	31	3				300	1
Sudan	68 400	12 400	177	45	7	2 958	127	66				1 700	131
Swasiland	1 404	154	1	55	5	1		16				2 200	8
Tansania	40 140	5 140	76	900	250	380	4 550	415	50	1	17	1 367	60
Togo	1 620	1 420		159	17	136	371	6	6	15	2		4
Tschad	48 150	3 150	6	10	30	520	178	46				215	43
Tunesien	7 520	4 970	680			6		125			4		
Uganda	10 610	5 610	15	500	13	792	1 250	1 000	120		3	530	7
Zaire	15 478	6 257	5	430	230	40	12 000	331	87	5	6	670	17
Zentralafrikanische Republik	4 930	1 930		34	18	47	970		14		2		10
<b>Amerika</b>													
Argentinien	178 420	35 120	8 100	8 700	312	6 523	183	2 016			70	14 120	174
Bolivien	30 437	3 337	51	335	104		224	750	17	3	2	2 960	14
Brasilien	219 500	61 500	2 927	16 309	7 589	142	24 935	3 049	1 295	298	423	139 337	575
Chile	17 380	5 530	995	489	181			777			8		
Costa Rica	2 048	490		57	208	67	14	24	97	11	2	2 671	4
Dominikanische Republik	2 730	1 230		38	377	23	160	63	38	36	45	10 304	1
Ecuador	5 175	2 615	31	218	303		183	259	90	77	3	6 599	9
El Salvador	1 320	710		523	58	160	20	4	180		4	3 214	72
Guatemala	2 690	1 810	57	941	37	55	8	51	156	2	11	5 100	161
Guyana	1 378	379		2	244			1				4 200	
Haiti	1 395	885		183	122	123	254	274	25	3		2 900	2
Honduras	5 157	1 757	1	342	29	36	8	6	75	1	8	2 600	8
Jamaika	475	265		13	7		31	40	2	2	1	3 500	
Kolumbien	35 600	5 600	42	870	1 933	501	2 081	1 966	756	33	52	24 700	95
Mexiko	97 719	23 220	2 339	8 124	500	3 917	65	787	177	39	74	34 587	384
Nicaragua	4 911	1 511		168	37	69	24	2	51	1	3	2 500	113
Panama	1 731	570		63	170		40	10	6	1	2	2 624	
Paraguay	16 395	1 195	58	550	57	9	1 888	115	8		26	1 287	73
Peru	30 550	3 430	104	646	557	54	425	1 876	104	4	3	7 034	93
Trinidad und Tobago	169	158		5	22		5	3	2	3		1 600	
Uruguay	15 663	1 910	430	71	248	54		220			2	323	
Venezuela	20 855	3 705	1	848	653	429	350	229	62	15	23	4 400	14
<b>Asien</b>													
Afghanistan	58 050	8 050	2 663	760	439	40		250				60	38
Birma	10 389	10 028	41	102	10 448	56	23	70	1		51	1 812	17
China (Taiwan)	915		3	99	2 450	10	226	1 261	0		21	9 121	0
Indien	181 820 <sup>3)</sup>	169 550 <sup>3)</sup>	35 508 <sup>3)</sup>	5 578 <sup>3)</sup>	63 611 <sup>3)</sup>	19 536 <sup>3)</sup>	6 053 <sup>3)</sup>	11 670 <sup>3)</sup>	110 <sup>3)</sup>		451 <sup>3)</sup>	156 450 <sup>3)</sup>	1 301 <sup>3)</sup>
Indonesien	31 418	19 418		3 606	26 283		13 751	2 398	227	9	84	15 995	1
Irak	9 450	5 450	880	85	284	5		105			11	210	6
Iran	59 950	15 950	5 800	57	1 420	35		688			15	1 610	97
Israel	1 231	413	133	11		2		212			1		75
Jemen, Arab. Republik	9 790	2 790	58	94		686		116	4		6	5	2
Jordanien	1 470	1 370	16 <sup>4)</sup>			1 <sup>4)</sup>		7 <sup>4)</sup>			0 <sup>4)</sup>		
Kamputschea	3 626	3 046		70	850		143	14			4	115	1
Korea, Republik	2 252	2 207	42	149	7 881	7		1 743			111		3
Kuwait	135	1											
Laos	1 665	865		48	925		60	56	4		8	9	3
Libanon	358	348	40	2		1		112			5	1	
Malaysia	4 327	4 300		13	2 098		409	36	8	28	8	940	
Nepal	4 019	2 319	415	554	2 060	119		300			6	337	
Pakistan	25 175 <sup>5)</sup>	20 175 <sup>5)</sup>	9 950 <sup>5)</sup>	875 <sup>5)</sup>	4 824 <sup>5)</sup>	526 <sup>5)</sup>		554 <sup>5)</sup>			68 <sup>5)</sup>	27 326 <sup>5)</sup>	720 <sup>5)</sup>
Philippinen	10 900	9 900		3 167	7 236		2 249	1 149	122	4	51	19 397	1
Saudi-Arabien	86 105	1 105	150	4	3	200		5					
Sri Lanka	2 580	2 141		22	1 917	17	535	187	10	2	8	325	4
Syrien	13 960	5 686	1 319	34		14		235			12		132
Thailand	18 258	17 950		3 300	15 758	260	11 100	357	9		83	20 244	33

Land- und Forstwirtschaft, Fischeren: 1) Bei Vergleichen ist zu beachten, daß die Begriffsabgrenzungen von Land zu Land sehr unterschiedlich sind. Die Flächenangaben entsprechen daher nicht unbedingt den tatsächlichen Gegebenheiten. — 2) Soweit vorhanden, einschl. Spelz. — 3) Einschl. Dschammu-Kaschmir und Sikkim. — 4) Ohne Westjordanien. — 5) Ohne Dschammu-Kaschmir.

Strukturdaten ausgewählter Entwicklungsländer 1979

Land	Land- und Forstwirtschaft, Fischerei						Industrie			Außenhandel			
	Viehbestand <sup>1)</sup>				Holz- einschlag	Fisch- fänge	Erdöl	Zement	Elek- trischer Strom <sup>1)</sup>	Einfuhr		Ausfuhr	
	Rinder	Schweine	Schafe	Ziegen						ins- gesamt	je Einwohner	ins- gesamt	je Einwohner
	1 000				1 000 m <sup>3</sup>		1 000 t		Mill kWh	Mill US-\$	US-\$	Mill. US-\$	US-\$
<b>Afrika</b>													
Ägypten	1 965	15	1 679	1 427	1 754	137	26 604	3 108	14 800	3 837	94	1 840	45
Äthiopien	25 900	18	23 200	17 150	23 821	27	—	103 <sup>2)</sup>	720	567	19	418	14
Algerien	1 328	4	12 223	2 818	1 564	39	50 112	3 774	5 040	8 537	469	9 545	525
Benin	756	439	934	900	3 662	25	—	—	5	441	127	51	15
Botsuana	3 000	22	450	1 200	780	1	—	—	420	—	—	—	—
Burundi	819	32	282	608	735	11	—	—	1	152	35	105	24
Elfenbeinküste	650	320	1 150	1 200	11 726	92	—	—	1 600 <sup>3)</sup>	2 493	314	2 515	317
Gabun	3	7	100	90	2 297	14	10 500	100	440 <sup>3)</sup>	804	1 489	1 477	2 735
Gambia	312	10	152	164	857	17	—	—	35	142	245	58	100
Ghana	930	400	1 650	2 000	9 359	230	20	—	4 500	1 207	107	1 240	110
Kamerun	3 100	1 112	2 170	2 400	9 782	69	—	—	1 320	1 271	154	1 129	137
Kenia	10 600	75	4 000	4 500	26 351	52	—	972	1 500	1 658	107	1 104	71
Kongo	71	49	66	121	1 953	21	3 000	63 <sup>2)</sup>	130 <sup>3)</sup>	402	268	489	326
Lesotho	594	84	1 044	784	286	0	—	—	—	—	—	—	—
Liberia	38	100	190	190	4 814	13	—	132 <sup>2)</sup>	880	487	275	537	303
Libyen	180	—	5 445	1 463	626	5	99 276	1 587	1 600 <sup>3)</sup>	5 311	1 857	16 085	5 624
Madagaskar	8 700	565	620	1 550	5 976	54	—	66 <sup>2)</sup>	380	641	75	394	46
Malawi	790	174	79	655	9 721	60	—	108 <sup>2)</sup>	340	399	69	233	40
Mali	4 342	30	6 010	5 749	28 619	100	—	34 <sup>2)</sup>	100	367	55	152	23
Marokko	3 650	11	15 604	6 016	1 808	280	26	3 276	4 372	3 678	189	1 873	96
Mauretanien	1 186	—	4 900	2 550	615	34	—	—	100 <sup>3)</sup>	259	162	147	92
Niger	3 112	30	2 500	7 127	2 861	9	—	37 <sup>2)</sup>	46 <sup>3)</sup>	495	96	318	62
Nigeria	12 000	1 050	11 350	24 000	93 492	535	114 500	1 536	5 200	12 399	166	18 073	242
Obervolta	2 706	170	1 800	2 700	4 779	7	—	—	90 <sup>3)</sup>	593	88	43	6
Ruanda	625	90	265	850	4 793	1	—	—	160	102	22	115	25
Sambia	2 079	213	49	300	5 297	50	—	267 <sup>2)</sup>	8 400	755	134	1 377	244
Senegal	2 730	184	1 839	890	2 774	308	—	379	465 <sup>3)</sup>	888	161	461	84
Sierra Leone	338	35	252	139	7 350	58	—	—	205	297	88	205	61
Somalia	3 800	9	10 000	16 000	706	33	—	—	72 <sup>3)</sup>	287	81	111	31
Sudan	17 300	8	17 200	12 200	33 432	28	—	140 <sup>2)</sup>	900 <sup>3)</sup>	869	51	581	33
Swasiland	650	22	33	265	2 588	0	—	—	168	—	—	—	—
Tansania	12 388	26	3 716	5 574	33 015	344	—	272 <sup>2)</sup>	700	1 084	60	523	29
Togo	250	275	835	748	660	8	—	328 <sup>2)</sup>	70	518	210	218	88
Tschad	3 970	6	2 290	2 290	7 490	115	—	—	63 <sup>3)</sup>	156	35	123	28
Tunesien	910	4	4 251	755	2 647	57	5 537	1 404	2 085	2 830	456	1 766	285
Uganda	5 400	230	1 070	2 150	5 616	224	—	70 <sup>2)</sup>	650	167	13	309	23
Zaire	1 155	690	722	2 640	10 009	115	1 032	433	3 775	597	21	1 324	48
Zentralafrik. Republik	970	128	81	865	2 927	13	—	—	62 <sup>3)</sup>	70	—	79	—
<b>Amerika</b>													
Argentinien	56 864	3 552	35 220	3 000	10 224	566	24 264	6 612	38 000	6 713	251	7 810	292
Bolivien	3 990	1 412	8 722	2 978	4 550	4	1 380	257 <sup>2)</sup>	1 450	985	181	856	158
Brasilien	90 000	36 000	18 000	7 400	212 727	843	8 304	24 876	122 846	19 804	166	15 244	128
Chile	3 575	1 036	6 828	600	11 560	2 633	810	1 027 <sup>2)</sup>	10 901	4 219	386	3 764	345
Costa Rica	2 093	226	2	1	3 553	21	—	426 <sup>2)</sup>	1 950	1 397	644	934	430
Dominikanische Republik	2 150	600	53	370	188	9	—	843 <sup>2)</sup>	2 930	1 058	200	866	164
Ecuador	2 577	3 427	2 278	251	6 213	644	10 900	1 000 <sup>2)</sup>	2 895	1 986	246	2 013	249
El Salvador	1 387	560	4	14	3 073	9	—	520 <sup>2)</sup>	1 495	1 012	228	1 032	232
Guatemala	1 575	747	685	76	11 091	5	—	515 <sup>2)</sup>	1 485	1 504	213	1 243	176
Guyana	290	134	113	68	155	25	—	—	455	317	364	291	334
Haiti	1 000	1 900	87	997	4 914	4	—	257 <sup>2)</sup>	280	464	44	288	59
Honduras	2 143	531	3	15	5 308	6	—	274 <sup>2)</sup>	800	830	233	733	206
Jamaika	290	250	6	370	59	10	—	289 <sup>2)</sup>	2 400	1 010	468	769	356
Kolumbien	24 341	1 916	2 357	639	42 022	63	6 408	4 260	19 875	3 365	128	3 410	129
Mexiko	29 920	12 578	7 850	8 103	11 694	875	74 040	15 144	59 400	11 829	170	8 768	126
Nicaragua	2 737	725	2	7	3 104	22	—	161 <sup>2)</sup>	1 195	360	136	567	215
Panama	1 437	190	—	6	1 677	147	—	265 <sup>2)</sup>	1 750	1 187	663	291	163
Paraguay	5 203	1 273	423	126	4 428	3	—	166 <sup>2)</sup>	685	432	145	305	103
Peru	4 006	1 960	14 473	2 000	4 346	3 682	9 360	2 058 <sup>2)</sup>	9 150	2 090	121	3 474	201
Trinidad und Tobago	76	58	11	45	84	4	11 088	216 <sup>2)</sup>	1 685	1 2086	1 846	2 507	2 219
Uruguay	10 301	412	17 234	12	2 117	108	—	681	3 435	1 231	427	788	274
Venezuela	10 373	2 165	320	1 354	8 872	141	123 480	3 426 <sup>2)</sup>	27 500	9 618	711	14 159	1 047
<b>Asien</b>													
Afghanistan	3 980	—	23 000	3 000	8 053	2	—	126 <sup>2)</sup>	880	686	53	494	38
Birma	7 560	2 200	215	575	25 303	565	1 540	254 <sup>2)</sup>	1 311	319	10	363	11
China (Taiwan)	—	—	—	—	746	929	—	11 897	37 897	14 774	1 104	16 103	1 203
Indien	181 849 <sup>2)</sup>	9 900 <sup>2)</sup>	41 000 <sup>2)</sup>	71 000 <sup>2)</sup>	215 952	2 343	12 828	18 250	113 060	9 546	15	7 608	12
Indonesien	6 423	2 701	3 611	8 051	159 247	1 732	78 132	4 368	7 330	7 202	48	15 590	105
Irak	2 690	—	11 440	3 600	125	56	168 576	3 300 <sup>2)</sup>	6 970	9 708	760	19 435	1 522
Iran	7 600	65	33 700	13 500	6 679	20	153 264	—	18 500	9 738	264	19 872	538
Israel	304	92	238	125	118	27	21	1 920	12 367	7 333	1 935	4 301	1 135
Jemen, Arab. Republik	950	—	3 150	7 300	—	19	—	60	72	1 492	258	14	2
Jordanien	39 <sup>3)</sup>	—	924 <sup>3)</sup>	564 <sup>3)</sup>	7	0	—	624	710	1 949	631	401	130
Kamputschea	750	500	1	—	5 132	21	—	—	160 <sup>3)</sup>	—	—	—	—
Korea, Republik	1 651	1 719	8	224	67 443	2 162	—	16 428	37 770	20 339	540	15 052	400
Kuwait	10	—	148	101	—	3	126 000	1 040	7 790	5 204	4 098	18 418	14 502
Laos	373	786	—	30	3 537	20	—	—	600 <sup>3)</sup>	78	21	19	5
Libanon	100	75	280	360	481	3	—	1 200 <sup>2)</sup>	1 800	3 274	1 060	888	287
Malaysia	430	1 170	46	375	43 205	698	12 790	2 304	8 720	7 842	590	11 077	833
Nepal	6 850	350	2 360	2 480	13 311	3	—	—	195	274	20	87	6
Pakistan	14 992 <sup>4)</sup>	—	24 185 <sup>4)</sup>	27 804 <sup>4)</sup>	18 315	300	496	3 024	12 959	4 056	51	2 056	26
Philippinen	1 833	7 445	30	1 430	34 614	1 476	1 300	3 936	16 713	6 613	141	4 601	98
Saudi Arabien	370	—	4 000	1 900	—	18	475 968	—	3 640	24 254	2 991	63 427	7 821
Sri Lanka	1 623	49	24	461	7 591	166	—	583 <sup>2)</sup>	1 602	1 448	100	981	68
Syrien	760	—	8 129	999	37	4	8 940	1 848	3 425	3 329	385	1 644	190
Thailand	4 850	5 386	58	31	37 421	1 716	15	5 244	14 790	7 190	156	5 199	113

Land- und Forstwirtschaft, Fischerei: 1) Wirtschaftsjahr Oktober 1978 bis September 1979 — 2) Einschl. Dschammu-Kaschmir und Sikkim — 3) Ohne Westjordanien — 4) Ohne Dschammu-Kaschmir  
Industrie: 1) Grundsätzlich Bruttostromerzeugung der öffentlichen Werke und industrieller Eigenerzeugungsanlagen — 2) 1978 — 3) Nur Werke für die öffentliche Versorgung

## Strukturdaten ausgewählter Entwicklungslander 1979

Land	Verkehr <sup>1)</sup>		Währungs-einheit	Geld und Kredit				Öffentliche Finanzen		Bruttoinlandsprodukt zu Marktpreisen <sup>1)</sup>				
	Bestand an			Bargeld-umlauf	Bank-ein-lagen	Gold-bestand	Devisen-bestand	Staats-		in jeweiligen Preisen		in konstanten Preisen		
	Personen-kraftwagen	Last-						aus-gaben Ordentl.	ein-nahmen Haushalt <sup>1)</sup>	Landes-währung	durchschnittliche jährliche Veränderung in % 1970/79	insgesamt	je Einwohner <sup>2)</sup>	
														1 000
Afrika														
Ägypten	379		Ägypt. £	2 657	1 697	104	529	12 929	10 249	12 475	+ 20,3 <sup>3)</sup>	+ 8,8 <sup>4)</sup>	+ 6,3 <sup>4)</sup>	
Äthiopien	38	11	Br	1 012	315	12	172	1 601 <sup>2)</sup>	1 399 <sup>2)</sup>	7 967	+ 6,7			
Algerien	397 <sup>5)</sup>	206 <sup>5)</sup>	DA	35 398	28 700	256	2 518	36 868	36 901					
Benin			CFA-Franc	13 260	18 070	5	4	18 700 <sup>3)</sup>	18 700 <sup>3)</sup>	165,8 <sup>5)</sup>	+ 11,4 <sup>7)</sup>	+ 1,1 <sup>7)</sup>	+ 1,6 <sup>7)</sup>	
Botsuana	6	14	P	18	64		261	92 <sup>2)</sup>	101 <sup>2)</sup>	503,4 <sup>5)</sup>	+ 25,5 <sup>8)</sup>	+ 18,3 <sup>8)</sup>	+ 14,7 <sup>8)</sup>	
Burundi			F Bu.	4 876	3 663	9	77	6 300 <sup>2)</sup>	6 300 <sup>2)</sup>	56 133 <sup>5)</sup>	+ 12,8 <sup>7)</sup>			
Elfenbeinküste	76 <sup>2)</sup>	14 <sup>2)</sup>	CFA-Franc	193 710	255 030	2	107	304 600	338 400	1 740,6 <sup>5)</sup>	+ 19,6 <sup>7)</sup>			
Gabun			CFA-Franc	29 860	53 730	7	11	282 500	282 500	622,2 <sup>5)</sup>	+ 28,3 <sup>3)</sup>			
Gambia			D	37	20		1	72	77	303,6 <sup>5)</sup>	+ 17,9 <sup>7)</sup>			
Ghana	33 <sup>5)</sup>		£	2 459	1 873	8	274	2 283 <sup>2)</sup>	1 860 <sup>2)</sup>					
Kamerun			CFA-Franc	68 250	115 150	16	117	128 000 <sup>3)</sup>	128 000 <sup>3)</sup>	1 325,0 <sup>5)</sup>	+ 17,0			
Kenia	192 <sup>5)</sup>	34 <sup>5)</sup>	K Sh	2 674	7 330	10	520	510 <sup>2)</sup>	460 <sup>2)</sup>	45 167	+ 17,0 <sup>3)</sup>	+ 4,6 <sup>3)</sup>	+ 1,1 <sup>3)</sup>	
Kongo	13 <sup>4)</sup>	4 <sup>4)</sup>	CFA-Franc	18 890	20 120	6	41	68 550	68 550					
Lesotho	9	2	M	31 <sup>1)</sup>	37 <sup>1)</sup>		47 <sup>1)</sup>	56	48					
Liberia	20 <sup>5)</sup>	14 <sup>5)</sup>	Lib.\$				46	340 <sup>4)</sup>	202 <sup>4)</sup>	864,2	+ 12,1	+ 3,0	- 0,1	
Libyen			LD	1 054	708	105	6 248	2 062 <sup>5)</sup>	2 067 <sup>5)</sup>	5 912 <sup>5)</sup>	+ 20,8 <sup>8)</sup>			
Madagaskar			FMG	53 550	70 710		5	163 700	119 100	472,8 <sup>5)</sup>	+ 8,3 <sup>7)</sup>			
Malawi	13	12	MK	32	57	1	65	125	129	1 047,0	+ 16,4	+ 6,7	+ 3,6	
Mali	15 <sup>3)</sup>	3 <sup>3)</sup>	F M	76 330	36 220	1	4	70 100	70 100					
Marokko	248 <sup>5)</sup>		DH	9 020	11 897	33	537	22 360 <sup>6)</sup>	20 233 <sup>6)</sup>	58 292	+ 13,0	+ 5,5	+ 2,7	
Mauretanien			UM	2 311	2 598	2	112	5 619 <sup>7)</sup>	5 619 <sup>7)</sup>	25 127 <sup>5)</sup>	+ 10,6 <sup>7)</sup>	+ 0,4 <sup>7)</sup>	+ 2,2 <sup>7)</sup>	
Niger	21 <sup>5)</sup>	4 <sup>5)</sup>	CFA-Franc	27 280	29 000	1	117	56 750	36 750					
Nigeria	134 <sup>4)</sup>	24 <sup>4)</sup>	₦	2 351	3 266	34	5 017	6 230	7 250	28 888 <sup>5)</sup>	+ 22,7 <sup>7)</sup>			
Obervolta	23	4	CFA-Franc	17 360	17 511	1	48	35 704	35 704	186,4 <sup>5)</sup>	+ 9,4 <sup>7)</sup>			
Ruanda	4	1	F Rw	5 242	4 552	-	139	7 967 <sup>2)</sup>	7 967 <sup>2)</sup>	89,0 <sup>5)</sup>	+ 16,8	+ 10,1 <sup>7)</sup>	+ 7,4 <sup>7)</sup>	
Sambia			K	126	387	11	74	757	615	2 622,9	+ 8,3	+ 0,5	- 2,6	
Senegal	66 <sup>5)</sup>	4 <sup>5)</sup>	CFA-Franc	42 940	80 420	1	4	101 500	103 500	511,5 <sup>5)</sup>	+ 8,8	+ 1,7	- 1,2	
Sierra Leone	28 <sup>5)</sup>	2 <sup>5)</sup>	Le	72	55	-	47	206 <sup>2)</sup>	105 <sup>2)</sup>	978,8 <sup>5)</sup>	+ 13,8 <sup>7)</sup>	+ 1,7 <sup>7)</sup>	- 0,9 <sup>7)</sup>	
Somalia			So Sh	1 153	1 103	7	35	1 567	1 696					
Sudan			sud.£	380	392		54	565	504					
Swasiland	8 <sup>4)</sup>	6 <sup>4)</sup>	E	28	31		111	48	87					
Tansania			T Sh	4 055	6 382		64	9 796 <sup>2)</sup>	5 572 <sup>2)</sup>	37 656	+ 17,0	+ 5,3 <sup>9)</sup>	+ 2,4 <sup>9)</sup>	
Togo	29 <sup>5)</sup>	5 <sup>5)</sup>	CFA-Franc	21 530	31 330	1	53	62 598	62 598	213,1 <sup>5)</sup>	+ 12,6	+ 3,1 <sup>7)</sup>	+ 0,4 <sup>7)</sup>	
Tschad			CFA-Franc	22 450	10 870 <sup>2)</sup>	6	7	18 400	18 400					
Tunesien	115 <sup>5)</sup>		tD	265	493	8	545	625	625	2 934	+ 16,2	+ 8,3	+ 5,8	
Uganda	26		U. Sh	5 818	4 721	12	12	3 923	4 769	64 304 <sup>5)</sup>	+ 27,1 <sup>7)</sup>	- 0,1 <sup>7)</sup>	- 3,3 <sup>7)</sup>	
Zaire	96 <sup>2)</sup>	69 <sup>2)</sup>	Z	409	1 175	91	207	2 661 <sup>6)</sup>	2 429 <sup>6)</sup>	5 515,2 <sup>5)</sup>	+ 24,8 <sup>7)</sup>	+ 0,5	- 2,3	
Zentralafrikanische Republik			CFA-Franc	17 940	7 960	6	40	17 200 <sup>5)</sup>	15 706 <sup>5)</sup>					
Amerika														
Argentinien	2 866 <sup>5)</sup>	1 244 <sup>5)</sup>	argent.\$	7 870 000	10 512 000	184	8 858	20 482 000 <sup>6)</sup>	20 482 000 <sup>6)</sup>			+ 3,0	+ 1,7	
Bolivien			Bs	7 211	2 924	29	178	13 196	13 196	102,3 <sup>6)</sup>	+ 26,5	+ 4,8	+ 2,1	
Brasilien	8 238	926	Cr.\$	167 320	513 560	722	8 342	569 799	569 799	5 782,1 <sup>6)</sup>	+ 44,7	+ 8,9	+ 5,9	
Chile	379	181	chil.\$	24 844	25 414	440	1 861	251 994 <sup>4)</sup>	251 994 <sup>4)</sup>			+ 2,9	+ 1,2	
Costa Rica			₡	1 955	4 607	36	103	5 746 <sup>2)</sup>	6 119 <sup>2)</sup>	34 584	+ 20,4	+ 6,0	+ 3,4	
Dominikanische Republik	88 <sup>5)</sup>	51 <sup>5)</sup>	dom.\$	274	368	48	229	653 <sup>7)</sup>	657 <sup>7)</sup>	5 496,3	+ 15,6	+ 7,1	+ 4,0	
Ecuador			s/.	12 338	23 180	18	684	29 033	29 033	231,7 <sup>6)</sup>	+ 23,7	+ 9,0 <sup>3)</sup>	+ 5,3 <sup>3)</sup>	
El Salvador			₡	743	604	22	112	1 450	1 450	8 762	+ 14,6	+ 4,6	+ 1,7	
Guatemala			Q	365	325	22	654	364 <sup>8)</sup>	501 <sup>8)</sup>	6 886	+ 15,4	+ 5,8	+ 2,7	
Guyana			G\$	148	134		14	605 <sup>7)</sup>	446 <sup>7)</sup>					
Haiti			Gde	311 <sup>2)</sup>	187	9	42	1 004	588	5 599	+ 14,5	+ 4,2	+ 2,4	
Honduras			L	270	270	1	191	1 004 <sup>6)</sup>	1 004 <sup>6)</sup>	4 332	+ 13,0	+ 4,5	+ 1,1	
Jamaika			J\$	220	410		63	1 229 <sup>2)</sup>	669 <sup>2)</sup>	3 715,7 <sup>5)</sup>	+ 15,5 <sup>7)</sup>	- 0,8 <sup>7)</sup>	- 2,4 <sup>7)</sup>	
Kolumbien	509	95	kol.\$	67 270	93 550	214	3 652	120 000	120 000	1 193,6 <sup>6)</sup>	+ 27,9	+ 6,0	+ 3,1	
Mexiko	3 696	1 406	mex.\$	150 030	194 510	955	1 832	1 124 300 <sup>6)</sup>	1 124 300 <sup>6)</sup>	2 767,0 <sup>6)</sup>	+ 23,3	+ 5,4	+ 1,8	
Nicaragua			C\$	1 572	1 002 <sup>2)</sup>	1 <sup>2)</sup>	45 <sup>2)</sup>	1 593	3 326	13 409	+ 10,6	+ 4,0 <sup>7)</sup>	+ 0,5 <sup>7)</sup>	
Panama	67 <sup>4)</sup>	20 <sup>4)</sup>	B/	263	263	4	110	422 <sup>2)</sup>	391 <sup>2)</sup>	2 840,2	+ 11,7	+ 4,7	+ 2,1	
Paraguay			G	24 313	23 292	4	586	36 008	40 634	430,5 <sup>6)</sup>	+ 21,4	+ 8,3	+ 5,3	
Peru			S/	163 820	134 570	106	1 414	576 752	431 200	3 317,6 <sup>6)</sup>	+ 32,3	+ 3,0	+ 0,2	
Trinidad und Tobago			TT\$	412	855	2	2 047	2 431 <sup>3)</sup>	2 431 <sup>3)</sup>	10 810	+ 22,5	+ 5,1 <sup>7)</sup>	+ 3,9 <sup>7)</sup>	
Uruguay			urug.\$	3 187	2 042	590	325	1 511	1 782	55 129	+ 65,2	+ 3,0	+ 2,5	
Venezuela	1 390	640	Bs	10 012	34 200	484	6 430	73 506	104 148	210,2 <sup>6)</sup>	+ 16,7	+ 4,8	+ 1,7	
Asien														
Afghanistan	35 <sup>5)</sup>	22 <sup>5)</sup>	Af	26 641	1 788	43	411	33 890	21 130			+ 3,9 <sup>4)</sup>	+ 1,3 <sup>4)</sup>	
Birma			K			12	197	20 459 <sup>2)</sup>	18 771 <sup>2)</sup>	34 319	+ 14,1	+ 3,9	+ 1,6	
China (Taiwan)	314 <sup>5)</sup>	51 <sup>5)</sup>	N t\$			17	13		1 164,1 <sup>6)</sup>		+ 20,0	+ 9,9	+ 7,7	
Indien	805 <sup>4)</sup>	386 <sup>3)</sup>	₹	107 960	118 740	284	6 731	165 363	161 271	1 085,5 <sup>6)</sup>	+ 11,7	+ 2,9	+ 0,8	
Indonesien			Rp	1 545 500	1 674 200	105	3 795	4 826 300	4 826 300	30 601 <sup>6)</sup>	+ 27,9	+ 7,5	+ 4,9	
Irak			ID	566 <sup>3)</sup>	185 <sup>3)</sup>		4 370 <sup>3)</sup>	1 653 <sup>7)</sup>	1 653 <sup>7)</sup>			+ 10,9 <sup>7)</sup>	+ 7,2 <sup>7)</sup>	
Iran			RL	768 820	699 670	180	14 561	3 276 600 <sup>6)</sup>	2 396 000 <sup>6)</sup>					
Israel	403	87	IS	1 205	2 338	57	3 016	150 261	150 261	47,8 <sup>6)</sup>	+ 42,6	+ 5,5	+ 2,7	
Jemen, Arab. Republik			Y R	6 299	724	0	1 408	1 235	1 924					
Jordanien	79	28	JD	275	182	82	1 138	514	514	633,8	+ 15,4			
Kamputschea			Riel											
Korea, Republik	96 <sup>3)</sup>	88 <sup>3)</sup>	₩	1 604 000	1 648 000	31	2 910	5 665 000	4 913 400	29 357 <sup>5)</sup>	+ 30,5	+ 10,0	+ 8,1	
Kuwait	363	125	KD	216	454	116	2 357	1 941	2 302	6 439				
Laos			Kip					28 785 <sup>9)</sup>	13 785 <sup>9)</sup>					
Libanon			L£	3 506	3 152	389	1 527	1 608 <sup>8)</sup>	1 253 <sup>8)</sup>	11 150	+ 9,7			
Malaysia	596	132	M\$	4 094	4 251	98	3 711	13 170	9 100	44 532	+ 17,3	+ 8,0	+ 5,0	
Nepal	14 <sup>5)</sup>	8 <sup>5)</sup>	NR	1 627	723	6	159	992	1 688	21 152	+ 8,9	+ 2,4	+ 0,3	
Pakistan	130	36	pR	26 447	29 981	728	168	25 365	24 159	229,9 <sup>6)</sup>	+ 18,3	+ 4,8	+ 1,6	
Philippinen			P	9 182	9 662	166	2 216	31 700	26 700	221,9 <sup>6)</sup>	+ 20,2	+ 6,2	+ 3,4	

Verkehr <sup>1)</sup> Quelle: Internationaler Straßenverband, Genf - <sup>2)</sup> 1975 - <sup>3)</sup> 1

## Land- und Forstwirtschaft, Fischerei

## Anbau und Ernte von Leinsamen

Land	1969 - 71	1978	1979	1980	1969 - 71	1978	1979	1980
	Anbaufläche <sup>1)</sup>				Erntemenge			
	1 000 ha				1 000 t			
<b>Europa</b>	<b>1 818</b>	<b>1 618</b>	<b>1 521</b>	<b>1 397</b>	<b>669</b>	<b>443</b>	<b>412</b>	<b>419</b>
Belgien <sup>2)</sup>	12	9	7	8	8	7	6	6
Bulgarien	9	5	4	5	3	1	0	1
Frankreich	41	50	50	46	24	32	36	30
Italien	1	3	2	2	1	2	2	2
Niederlande	7	5	4	4	10	5	4	4
Polen	100	84	101	80	66	51	35	45
Rumanien	78	75	84	71	46	61	47	42
Sowjetunion	1 493	1 339	1 212	1 125	462	250	254	260
Spanien	1	2	1	1	0	1	1	1
Tschechoslowakei	31	32	31	31	15	16	15	15
Türkei	14	5	9	9	9	3	3	3
Ungarn	18	9	15	15	20	12	9	11
<b>Afrika</b>	<b>139</b>	<b>65</b>	<b>67</b>	<b>66</b>	<b>81</b>	<b>47</b>	<b>49</b>	<b>50</b>
Ägypten	11	25	29	29	13	31	34	35
Äthiopien	120	38	36	36	62	14	14	14
Tunesien	2	2	1	1	1	2	1	1
<b>Amerika</b>	<b>2 797</b>	<b>1 717</b>	<b>2 343</b>	<b>1 704</b>	<b>2 195</b>	<b>1 446</b>	<b>1 908</b>	<b>1 428</b>
Argentinien	692	817	978	725	545	600	743	670
Brasilien	34	6	10	10	23	5	6	6
Chile	1	1	1	1	1	1	1	1
Kanada	1 001	526	931	575	833	572	815	465
Mexiko	22	9	7	11	31	9	6	15
Uruguay	106	79	61	98	63	40	31	65
Vereinigte Staaten	942	278	355	284	699	219	305	206
<b>Asien</b>	<b>1 971</b>	<b>2 179</b>	<b>2 197</b>	<b>1 817</b>	<b>499</b>	<b>609</b>	<b>617</b>	<b>373</b>
Afghanistan	55	50	50	51	17	15	15	15
Bangladesch	15	15	15	15	7	7	7	7
China, Volksrepublik <sup>3)</sup>	77	90	93	95	32	50	70	70
Indien <sup>4)</sup>	1 799	2 010	2 025	1 641	424	527	514	270
Irak	14	1	1	1	11	1	1	1
Iran	6	3	3	3	5	3	3	3
Pakistan <sup>5)</sup>	6	10	10	13	3	6	6	7
<b>Australien und Ozeanien</b>	<b>42</b>	<b>19</b>	<b>21</b>	<b>16</b>	<b>37</b>	<b>24</b>	<b>20</b>	<b>15</b>
Australien	37	13	17	12	26	13	15	9
Neuseeland	5	6	4	4	11	11	5	6
<b>Welt</b>	<b>6 768</b>	<b>5 597</b>	<b>6 148</b>	<b>4 999</b>	<b>3 481</b>	<b>2 569</b>	<b>3 005</b>	<b>2 284</b>

1) Für einige nicht spezifizierte Länder auch zur Fasergewinnung — 2) Einschl. Angaben für Luxemburg — 3) Einschl. Angaben für China (Taiwan) — 4) Einschl. Dschammu-Kaschmir und Sikkim — 5) Ohne Dschammu-Kaschmir

## Anbau und Ernte von Raps

Land	1969 - 71	1978	1979	1980	1969 - 71	1978	1979	1980
	Anbaufläche				Erntemenge <sup>1)</sup>			
	1 000 ha				1 000 t			
<b>Europa</b>	<b>1 031</b>	<b>1 397</b>	<b>1 201</b>	<b>1 569</b>	<b>1 898</b>	<b>3 046</b>	<b>2 310</b>	<b>3 678</b>
Bundesrepublik Deutschland <sup>2)</sup>	85	121	127	138	190	331	321	377
Deutsche Demokratische Republik und Berlin (Ost) <sup>3)</sup>	102	124	113	120	180	318	201	280
Belgien <sup>4)</sup>	1	0	0	0	1	1	1	1
Dänemark	17	47	65	70	30	91	149	200
Finnland	6	32	33	33	9	48	46	47
Frankreich	326	270	249	392	603	628	516	1 090
Großbritannien und Nordirland	6	65	74	93	10	154	198	255
Italien	3	1	0	0	5	1	1	1
Jugoslawien	7	35	42	33	13	73	93	93
Niederlande	8	10	7	8	22	23	18	29
Norwegen	4	5	6	6	6	9	9	10
Österreich	4	3	2	4	8	6	3	8
Polen	269	337	180	320	455	691	234	564
Rumanien	1	8	4	4	3	11	10	6
Schweden	105	155	157	168	218 <sup>5)</sup>	328 <sup>5)</sup>	297 <sup>5)</sup>	356 <sup>5)</sup>
Schweiz	9	12	12	13	19	28	31	34
Sowjetunion	4	14	11	11	4	12	6	15
Tschechoslowakei	40	79	52	91	70	166	80	213
Türkei	4	9	28	10	5	13	43	15
Ungarn	30	70	33	50	46	108	41	75
<b>Afrika</b>	<b>51</b>	<b>53</b>	<b>52</b>	<b>53</b>	<b>20</b>	<b>22</b>	<b>21</b>	<b>22</b>
Äthiopien	51	53	52	53	20	22	21	22
<b>Amerika</b>	<b>1 593</b>	<b>2 869</b>	<b>3 473</b>	<b>2 170</b>	<b>1 597</b>	<b>3 558</b>	<b>3 485</b>	<b>2 605</b>
Argentinien	2	3	8	36	2	2	5	22
Chile	50	34	54	50	72	52	65	73
Kanada	1 533	2 825	3 407	2 080	1 517	3 497	3 411	2 506
Mexiko	6	3	3	3	6	3	3	3
Vereinigte Staaten	1	1	1	1	1	1	1	1
<b>Asien</b>	<b>5 768</b>	<b>7 127</b>	<b>7 820</b>	<b>7 868</b>	<b>3 071</b>	<b>3 918</b>	<b>4 700</b>	<b>4 241</b>
Bangladesch	219	206	213	215	132	134	137	140
Birma	1	1	1	1	1	1	1	1
China, Volksrepublik <sup>6)</sup>	1 902	2 903	3 603	3 753	996	1 871	2 404	2 387
Indien <sup>7)</sup>	3 122	3 584	3 557	3 475	1 629	1 650	1 877	1 433
Japan	21	3	3	3	34	5	4	6
Korea, Republik	27	19	12	12	31	22	27	27
Pakistan <sup>8)</sup>	476	412	433	409	249	236	248	247
<b>Australien und Ozeanien</b>	<b>45</b>	<b>23</b>	<b>41</b>	<b>27</b>	<b>31</b>	<b>24</b>	<b>40</b>	<b>28</b>
Australien	44	22	41	27	31	23	39	28
<b>Welt</b>	<b>8 487</b>	<b>11 469</b>	<b>12 587</b>	<b>11 688</b>	<b>6 617</b>	<b>10 568</b>	<b>10 556</b>	<b>10 574</b>

1) Bei einigen Ländern, darunter Indien und Pakistan, einschl. Senfsaat — 2) Angaben für Raps und Rübsen — 3) Quelle: FAO Rom — 4) Einschl. Angaben für Luxemburg — 5) Mit 18 % Wassergehalt — 6) Einschl. Angaben für China (Taiwan) — 7) Einschl. Dschammu-Kaschmir und Sikkim — 8) Ohne Dschammu-Kaschmir

Land- und Forstwirtschaft, Fischerei  
Anbau und Ernte von Sonnenblumenkernen

Land	1969 - 71	1978	1979	1980	1969 - 71	1978	1979	1980
	Anbaufläche				Erntemenge			
	1 000 ha				1 000 t			
<b>Europa</b>	<b>6 403</b>	<b>6 820</b>	<b>6 834</b>	<b>7 223</b>	<b>8 368</b>	<b>8 418</b>	<b>9 062</b>	<b>8 153</b>
Albanien	18	31	30	30	18	26	24	24
Bulgarien	277	227	230	234	471	369	426	415
Frankreich	31	39	83	110	55	82	172	273
Griechenland	2	1	1	1	2	1	1	1
Italien	4	23	26	49	9	42	57	70
Jugoslawien	199	249	257	180	334	539	525	306
Österreich	1	0	2	2	1	1	4	4
Portugal	1	19	23	46	1	15	13	24
Rumänien	562	512	519	507	769	816	888	817
Sowjetunion	4 682	4 558	4 334	4 580	6 055	5 333	5 414	4 650
Spanien	179	584	638	675	146	470	504	488
Tschechoslowakei	2	11	18	20	4	15	26	30
Türkei	347	415	445	515	383	485	590	650
Ungarn	98	151	228	274	122	225	419	400
<b>Afrika</b>	<b>230</b>	<b>643</b>	<b>534</b>	<b>506</b>	<b>156</b>	<b>594</b>	<b>478</b>	<b>478</b>
Algerien	4	1	0	1	1	0	0	0
Angola	11	15	15	15	10	10	10	10
Kenia	4	13	14	14	3	14	15	15
Malawi	4	4	4	4	3	3	3	3
Marokko	19	16	34	25	12	16	40	18
Mosambik	8	25	35	35	4	11	22	22
Sambia	2	24	25	25	1	11	13	13
Simbabwe 1)	5	5	5	5	3	5	5	11
Südafrika	140	449	306	288	106	453	320	332
Tansania	30	80	80	80	13	59	31	40
Uganda	4	5	4	4	1	2	2	2
<b>Amerika</b>	<b>1 573</b>	<b>3 383</b>	<b>4 060</b>	<b>3 722</b>	<b>1 198</b>	<b>3 564</b>	<b>5 079</b>	<b>3 673</b>
Argentinien	1 283	2 000	1 557	1 900	949	1 600	1 430	1 650
Chile	20	21	22	32	26	30	33	38
Kanada	48	91	161	136	39	120	218	166
Mexiko	17	11	37	30	9	7	31	25
Uruguay	95	124	88	86	55	72	51	48
Vereinigte Staaten	110	1 132	2 189	1 517	121	1 732	3 309	1 726
<b>Asien</b>	<b>168</b>	<b>413</b>	<b>476</b>	<b>699</b>	<b>124</b>	<b>335</b>	<b>473</b>	<b>712</b>
Afghanistan	2	2	2	3	2	4	4	4
Birma	1	34	55	55	0	13	49	50
China, Volksrepublik 2)	81	320	356	600	71	279	375	625
Irak	3	4	5	5	2	5	5	5
Iran	70	40	42	20	39	20	22	10
Israel	4	5	8	8	4	4	6	6
Libanon	5	2	2	2	2	1	1	1
Syrien	1	6	6	6	2	10	11	11
<b>Australien und Ozeanien</b>	<b>38</b>	<b>220</b>	<b>261</b>	<b>225</b>	<b>26</b>	<b>158</b>	<b>186</b>	<b>159</b>
Australien	38	220	261	225	26	158	186	159
<b>Welt</b>	<b>8 413</b>	<b>11 480</b>	<b>12 165</b>	<b>12 374</b>	<b>9 872</b>	<b>13 069</b>	<b>15 278</b>	<b>13 174</b>

1) Ehem. Südrhodesien — 2) Einschl. Angaben für China (Taiwan)

Ernte von Oliven und Gewinnung von Olivenöl

1 000 t

Land	1969 - 71	1978	1979	1980	1969 - 71	1978	1979	1980
	Erntemenge				Ölgewinnung 1)			
<b>Europa</b>	<b>6 221</b>	<b>7 960</b>	<b>6 600</b>	<b>8 347</b>	<b>1 314</b>	<b>1 523</b>	<b>1 373</b>	<b>1 640</b>
Albanien	33	52	50	50	4	6	7	7
Griechenland	876	1 280	960	1 270	178	263	228	281
Italien	2 530	2 308	2 496	3 124	553	454	513	613
Portugal	422	309	336	389	70	47	55	62
Spanien	1 897	2 781	2 300	2 435	419	548	483	488
Türkei	438	1 100	430	1 050	86	201	84	185
<b>Afrika</b>	<b>999</b>	<b>932</b>	<b>1 026</b>	<b>1 445</b>	<b>172</b>	<b>160</b>	<b>159</b>	<b>227</b>
Ägypten	7	6	6	6	0	0	0	0
Algerien	150	157	92	140	21	22	11	19
Libyen	38	159	101	162	7	27	16	16
Marokko	329	200	390	300	41	24	39	28
Tunesien	476	410	437	837	103	87	94	165
<b>Amerika</b>	<b>159</b>	<b>252</b>	<b>219</b>	<b>271</b>	<b>20</b>	<b>19</b>	<b>25</b>	<b>27</b>
Argentinien	70	75	106	112	17	15	22	23
Brasilien	1	1	1	1				
El Salvador	2	3	3	3				
Mexiko	10	37	31	31	1	1	1	1
Peru	9	12	12	12	0	0	0	0
Vereinigte Staaten	54	114	56	101	1	1	0	1
<b>Asien</b>	<b>230</b>	<b>488</b>	<b>284</b>	<b>479</b>	<b>42</b>	<b>94</b>	<b>60</b>	<b>97</b>
Afghanistan	5	5	5	5				
China, Volksrepublik 2)	2	1	1	1	1	1	1	1
Irak	9	11	11	11	0	0	0	0
Iran	10	9	9	9	1	1	1	1
Israel	13	35	8	43	1	2	7	2
Jordanien 3)	18	38	7	7	3	9	2	10
Libanon	48	65	15	60	11	7	43	73
Syrien	110	305	196	320	23	73	5	3
Zypern	14	15	28	18	2	2		
<b>Australien und Ozeanien</b>	<b>2</b>	<b>3</b>	<b>3</b>	<b>3</b>				
Australien	2	3	3	3				
<b>Welt</b>	<b>7 611</b>	<b>9 535</b>	<b>8 132</b>	<b>10 544</b>	<b>1 549</b>	<b>1 796</b>	<b>1 617</b>	<b>1 990</b>

1) Bei den meisten europäischen Ländern beziehen sich die Angaben auf die gesamte Erzeugung, einschl. des aus Rückständen gewonnenen Öls. Die übrigen Länder geben im allgemeinen nur die Erzeugung von Jungfernoöl an, das mit mechanischen Methoden gewonnen wurde. — 2) Einschl. Angaben für China (Taiwan). — 3) Ohne Westjordanien.

Land- und Forstwirtschaft, Fischerei  
Anbau und Ernte von Erdnüssen (ungeschält)

Land	1969 - 71	1978	1979	1980	1969 - 71	1978	1979	1980
	Anbaufläche				Erntemenge			
	1 000 ha				1 000 t			
<b>Europa</b>	<b>26</b>	<b>35</b>	<b>37</b>	<b>35</b>	<b>59</b>	<b>77</b>	<b>82</b>	<b>87</b>
Griechenland	4	4	5	5	9	12	12	12
Spanien	3	2	2	4	5	6	6	8
Türkei	16	22	25	22	40	52	58	60
<b>Afrika</b>	<b>7 179</b>	<b>6 334</b>	<b>6 351</b>	<b>6 360</b>	<b>5 664</b>	<b>5 182</b>	<b>5 005</b>	<b>4 801</b>
Ägypten	23	14	18	20	40	26	27	34
Äthiopien	41	46	47	47	24	28	28	28
Benin	90	86	97	90	47	64	66	60
Burundi	16	19	28	30	21	25	36	38
Elfenbeinküste	52	59	61	65	42	50	52	59
Gambia	87	100	100	100	129	115	120	105
Ghana	90	109	110	110	88	80	90	92
Guinea	115	125	127	127	74	82	82	83
Kamerun	244	340	349	359	206	236	250	250
Kongo	21	30	30	30	17	18	18	18
Madagaskar	41	38	46	31	42	34	43	28
Malawi	233	250	250	250	182	170	170	170
Mali	257	200	200	219	144	146	179	183
Mosambik	220	180	170	180	140	80	80	90
Niger	357	210	153	169	223	99	81	100
Nigeria	1 846	600	600	600	1 660	450	540	570
Obervolta	140	170	170	170	68	70	75	77
Sambia	110	138	138	145	68	74	74	80
Senegal	1 006	970	1 030	1 000	794	1 070	787	500
Sierra Leone	17	18	18	18	19	20	20	20
Simbabwe <sup>1)</sup>	170	217	161	120	114	152	113	84
Sudan	490	978	980	960	370	798	880	810
Südafrika	370	214	213	280	364	327	200	345
Tansania	49	118	120	125	32	70	72	75
Tschad	143	43	46	48	95	86	87	88
Uganda	263	250	260	230	207	220	227	200
Zaire	377	457	460	460	265	307	315	323
Zentralafrikanische Republik	106	110	123	129	68	120	122	124
<b>Amerika</b>	<b>1 719</b>	<b>1 565</b>	<b>1 567</b>	<b>1 409</b>	<b>2 670</b>	<b>2 796</b>	<b>3 219</b>	<b>2 111</b>
Argentinien	255	428	393	279	280	371	671	294
Brasilien	670	254	283	311	876	325	455	483
Dominikanische Republik	68	54	48	48	76	64	57	69
Ecuador	8	11	13	13	7	9	17	15
Mexiko	59	75	76	42	81	110	83	60
Paraguay	22	24	24	25	17	23	23	25
Venezuela	11	22	22	26	8	26	27	37
Vereinigte Staaten	591	611	615	569	1 289	1 793	1 800	1 042
<b>Asien</b>	<b>10 871</b>	<b>11 401</b>	<b>11 115</b>	<b>11 928</b>	<b>9 920</b>	<b>10 558</b>	<b>10 268</b>	<b>11 850</b>
Bangladesch	28	25	25	25	45	28	29	29
Birma	655	563	523	525	492	457	384	494
China, Volksrepublik <sup>2)</sup>	2 165	2 358	2 454	2 955	2 634	2 469	2 908	3 692
Indien <sup>3)</sup>	7 287	7 548	7 238	7 500	5 807	6 387	5 772	6 400
Indonesien	376	514	473	500	462	745	709	750
Israel	5	6	5	5	17	22	21	21
Japan	59	35	34	34	120	62	67	67
Kampuchea	20	13	10	10	21	14	10	13
Pakistan <sup>4)</sup>	38	37	41	37	55	45	50	45
Philippinen	32	48	54	55	17	38	50	50
Sri Lanka	5	9	10	10	5	4	6	7
Syrien	10	8	10	11	18	14	18	5
Thailand	97	105	100	120	128	128	109	130
Vietnam	78	100	102	105	78	92	82	95
<b>Australien und Ozeanien</b>	<b>39</b>	<b>38</b>	<b>46</b>	<b>42</b>	<b>33</b>	<b>47</b>	<b>72</b>	<b>50</b>
Australien	35	30	37	32	30	39	62	38
<b>Welt</b>	<b>19 834</b>	<b>19 374</b>	<b>19 117</b>	<b>19 775</b>	<b>18 347</b>	<b>18 660</b>	<b>18 648</b>	<b>18 901</b>

1) Ehem. Südrhodesien — 2) Einschl. Angaben für China (Taiwan) — 3) Einschl. Dschammu-Kaschmir und Sikkim — 4) Ohne Dschammu-Kaschmir

## Land- und Forstwirtschaft, Fischerei

## Erzeugung von Kopra

1 000 t

Land	1969 — 71	1974	1975	1976	1977	1978	1979	1980
<b>Afrika</b>	<b>150</b>	<b>159</b>	<b>160</b>	<b>167</b>	<b>170</b>	<b>159</b>	<b>161</b>	<b>167</b>
Benin	3	3	3	3	3	3	3	3
Elfenbeinküste	6	7	12	14	18	23	22	23
Ghana	10	17	17	6	10	10	10	10
Guinea-Bissau	6	5	5	5	5	5	5	5
Kenia	6	5	5	1	2	2	2	3
Komoren	6	6	3	4	4	4	4	4
Madagaskar	2	3	2	4		2	2	3
Mosambik	59	65	63	83	80	65	65	68
Nigeria	8	9	9	9	10	10	10	10
São Tomé und Príncipe	5	6	5	5	5	3	4	4
Seschellen	5	2	2	3	4	4	4	4
Tansania	31	27	27	27	27	26	27	29
Togo	3	3	3	2	2	2	2	2
<b>Amerika</b>	<b>231</b>	<b>233</b>	<b>222</b>	<b>233</b>	<b>231</b>	<b>246</b>	<b>210</b>	<b>202</b>
Brasilien	2	2	2	2	2	2	2	2
Costa Rica	2	2	2	2	2	2	2	2
Dominica	2	3	2	3	3	3	3	3
Dominikanische Republik	6	7	9	4	4	13	13	13
Ecuador	4	9	4	5	8	11	11	11
El Salvador	3	6	5	5	3	4	4	4
Guyana	6	7	5	5	3	2	3	3
Honduras	2	3	3	3	3	3	5	5
Jamaika	17	8	6	6	8	7	7	7
Mexiko	146	150	145	160	159	161	130	120
St. Lucia	6	5	6	5	5	6	6	6
St. Vincent	3	3	2	1	1	2	2	2
Surinam	1	1	1	1	1	1	1	1
Trinidad und Tobago	13	7	9	9	7	7	7	8
Venezuela	16	18	18	18	18	19	12	12
<b>Asien</b>	<b>3 163</b>	<b>2 893</b>	<b>3 683</b>	<b>4 474</b>	<b>3 832</b>	<b>3 650</b>	<b>3 605</b>	<b>3 830</b>
Bangladesch	2	2	2	2	2	2	2	2
Indien <sup>1)</sup>	359	352	314	350	377	367	370	378
Indonesien	753	784	885	963	951	732	841	991
Kamputschea	8	8	7	8	8	6	5	6
Malaysia	191	151	183	173	218	189	224	231
Philippinen	1 582	1 424	2 020	2 697	2 120	2 133	1 910	2 000
Sri Lanka	209	109	203	151	73	132	166	126
Thailand	31	39	41	43	45	46	42	51
Vietnam	20	23 <sup>2)</sup>	23	23	32	37	39	39
<b>Australien und Ozeanien</b>	<b>297</b>	<b>300</b>	<b>304</b>	<b>289</b>	<b>331</b>	<b>338</b>	<b>363</b>	<b>353</b>
Fidschi	30	27	24	26	30	26	22	25
Kiribati <sup>3)</sup>	8	10	10	10	11	10	8	9
Papua-Neuguinea	131	137	135	124	136	146	160	140
Pazifik-Inseln (Treuhandgebiet)	12	10	8	10	37	37	37	37
Polynesien, Französisch-	24	14	22	23	15	13	16	25
Salomonen	25	29	25	24	29	28	34	30
Samoa	15	17	21	14	16	13	20	20
Tonga	10	12	16	14	13	9	9	9
Vanuatu <sup>4)</sup>	35	40	37	37	37	49	49	50
<b>Welt</b>	<b>3 842</b>	<b>3 585</b>	<b>4 370</b>	<b>5 163</b>	<b>4 563</b>	<b>4 392</b>	<b>4 340</b>	<b>4 552</b>

1) Einschli. Dschammu-Kaschmir und Sikkim. — 2) Nur Südvietnam. — 3) Ehem. Gilbert-Inseln. — 4) Ehem. Neue Hebriden



## Land- und Forstwirtschaft, Fischerei

## Anbau und Ernte von Sesam

Land	1969 - 71	1978	1979	1980	1969 - 71	1978	1979	1980
	Anbaufläche				Erntemenge			
	1 000 ha				1 000 t			
<b>Europa</b> . . . . .	<b>84</b>	<b>40</b>	<b>50</b>	<b>45</b>	<b>47</b>	<b>25</b>	<b>27</b>	<b>23</b>
Griechenland . . . . .	14	3	3	3	5	1	1	1
Türkei . . . . .	64	35	45	40	40	24	26	21
<b>Afrika</b> . . . . .	<b>1 415</b>	<b>1 648</b>	<b>1 622</b>	<b>1 627</b>	<b>511</b>	<b>489</b>	<b>484</b>	<b>490</b>
Ägypten . . . . .	16	10	15	17	19	9	12	16
Äthiopien . . . . .	153	70	79	88	81	40	38	45
Angola . . . . .	6	7	7	7	2	2	2	2
Elfenbeinküste . . . . .	4	9	6	6	2	5	3	3
Kamerun . . . . .	16	30	31	31	6	16	16	16
Kenia . . . . .	8	17	19	20	3	7	8	8
Mosambik . . . . .	6	7	7	7	3	3	3	3
Nigeria . . . . .	205	230	235	235	59	70	73	73
Obervolta . . . . .	23	40	40	40	5	7	7	8
Sierra Leone . . . . .	2	2	2	2	1	1	1	1
Somalia . . . . .	23	75	75	75	7	25	26	26
Sudan . . . . .	720	864	830	830	256	214	205	200
Tansania . . . . .	43	55	65	55	11	15	18	15
Togo . . . . .	6	7	7	7	1	2	2	2
Tschad . . . . .	31	28	28	28	14	10	12	13
Uganda . . . . .	84	128	128	128	21	45	44	44
Zaire . . . . .	12	8	9	9	5	2	3	3
Zentralafrikanische Republik . . . . .	49	55	35	38	13	15	10	11
<b>Amerika</b> . . . . .	<b>503</b>	<b>466</b>	<b>508</b>	<b>439</b>	<b>322</b>	<b>247</b>	<b>264</b>	<b>263</b>
Brasilien . . . . .	5	5	5	5	3	3	3	3
Ecuador . . . . .	2	1	1	1	2	0	1	1
El Salvador . . . . .	1	6	10	10	1	4	7	7
Guatemala . . . . .	7	16	19	19	7	14	13	15
Honduras . . . . .	1	3	2	2	1	2	1	1
Kolumbien . . . . .	31	27	28	38	21	14	16	21
Mexiko . . . . .	273	244	321	242	178	134	173	153
Nicaragua . . . . .	10	8	8	8	6	6	5	6
Venezuela . . . . .	167	141	100	100	101	65	40	52
Vereinigte Staaten . . . . .	1	1	1	1	0	1	1	1
<b>Asien</b> . . . . .	<b>4 246</b>	<b>4 385</b>	<b>4 731</b>	<b>4 334</b>	<b>1 134</b>	<b>1 179</b>	<b>1 195</b>	<b>1 151</b>
Afghanistan . . . . .	42	50	50	50	33	36	36	36
Bangladesch . . . . .	47	48	48	48	29	28	26	27
Birma . . . . .	707	606	958	763	116	109	206	165
China, Volksrepublik <sup>1)</sup> . . . . .	894	952	1 002	802	368	323	418	260
Indien <sup>2)</sup> . . . . .	2 378	2 441	2 384	2 384	487	540	371	530
Indonesien . . . . .	15	23	23	23	4	9	9	9
Irak . . . . .	17	18	18	19	13	9	9	9
Iran . . . . .	7	4	4	4	6	4	4	4
Jemen, Arab. Republik . . . . .	7	10	10	10	3	6	6	6
Jemen, Dem. Volksrepublik . . . . .	4	5	5	5	3	4	4	4
Kamputschea . . . . .	13	7	5	5	10	4	3	4
Korea, Republik . . . . .	24	70	64	65	10	32	27	27
Pakistan <sup>3)</sup> . . . . .	32	46	46	36	11	19	19	14
Saudi-Arabien . . . . .	3	1	1	1	2	1	1	1
Sri Lanka . . . . .	12	12	26	25	10	5	10	10
Syrien . . . . .	9	36	26	30	4	19	14	12
Thailand . . . . .	27	28	29	31	20	23	22	22
Vietnam . . . . .	7	26	30	32	3	8	9	9
<b>Welt</b> . . . . .	<b>6 249</b>	<b>6 539</b>	<b>6 912</b>	<b>6 446</b>	<b>2 014</b>	<b>1 941</b>	<b>1 970</b>	<b>1 927</b>

1) Einschl. Angaben für China (Taiwan) - 2) Einschl. Dschammu-Kaschmir und Sikkim - 3) Ohne Dschammu-Kaschmir

Laufende Tabellen

Erwerbstätigkeit

Arbeitslose

1 000

**Vorbemerkung.** Die hier nachgewiesenen Arbeitslosenzahlen werden entweder über die Arbeitsämter oder über die Arbeitslosenversicherung oder Gewerkschaftskassen, in wenigen Fällen auch durch Stichprobenerhebungen ermittelt. Infolge der Unterschiedlichkeit der Erfassungsmethoden ist die Vergleichbarkeit der Angaben von Land zu Land stark beeinträchtigt.

Bei den Angaben für Entwicklungslander — z. B. Indien oder Pakistan — ist ganz besonders zu berücksichtigen, daß die Ermittlung der Arbeitslosen oder Arbeitssuchenden unter den dort herrschenden Verhältnissen weithin unvollständig ist. Die nachgewiesenen Zahlen beschränken sich auf die von den jeweiligen Institutionen, wie Arbeitsverwaltung oder Gewerkschaften, erfaßbaren Fälle. Die Unterbeschäftigung oder verdeckte Arbeitslosigkeit, insbesondere auf dem Lande, kommt dagegen in diesen Ergebnissen meist nicht zum Ausdruck.

Die Herkunft der Ergebnisse ist aus der Hinweisziffer I — VI in jeder Zeile der Kopfspalte ersichtlich. Die Hinweisziffern haben im einzelnen folgende Bedeutung

I Stichprobenerhebung über die Arbeitskräfte  
II Statistik der Arbeitslosenpflichtversicherung  
III Nur Unterstützungsempfänger

IV Statistik der Gewerkschaften und Gewerkschaftskassen  
V Registrierte Arbeitslose  
VI Registrierte Arbeitssuchende

Die Jahreszahlen (D) sind (mit Ausnahme Finnlands) das einfache arithmetische Mittel der zwölf Monatszahlen.

Jahr Monat	Bundes- republik Deutsch- land	Belgien	Danemark	Finnland	Frankreich	Griechen- land	Groß- britannien und Nordirland	Irland	Italien	Jugo- slawien	Nieder- lande
	V	V	V	I	V	V <sup>1)</sup>	V <sup>2)</sup>	(I <sup>3)</sup>	(I <sup>1)</sup>	V	V
1975 D	1 086	207,7	123,6	51	840	35,0	978	75,4	1 426	635	210,9
1977 D	1 030	307,6	164,0	137	1 072	27,7	1 484	81,9	1 545	700	203,5
1978 D	989	333,4	190,7	169	1 167	30,9	1 475	74,7	1 571	735	205,6
1979 D	870	351,8	161,8	139	1 350	31,6	1 390	66,4	1 698	762	210,0
1980 D	889	382,3	180,2	112	1 451	37,2	1 795	73,7	1 698	785	248,0
1980 Juni	781	335,7	150,7	113	1 296	22,0	1 660	69,7	1 711	751	221,8
Juli	853	397,4	152,6	119	1 330	21,7	1 897	72,3	1 681	768	248,3
August	885	416,7	172,6	106	1 374	21,6	2 001	76,3	1 706	771	261,5
September	823	425,8	180,8	91	1 519	22,2	2 039	77,7	1 785	792	269,1
Oktober	888	425,7	199,0	102	1 585	26,9	2 063	80,8	1 815	794	278,2
November	968	423,4	216,8	107	1 613	46,6	2 163	86,2	1 722	801	296,7
Dezember	1 118	430,5	236,1	115	1 632	59,3	2 244	88,0	1 850	789	322,4
1981 Januar	1 309	429,5	276,6	132	1 680	70,5	2 419	93,6	1 934	806	342,6
Februar	1 300	427,2	264,9	126	1 668	68,3	2 463	95,7	1 949	819	346,7
März	1 210	424,9	255,0	128	1 657	60,5	2 485	26,0	1 938	824	343,9
April	1 146	426,8	224,0	114	1 646	38,0	2 525	95,8	1 872	811	333,7
Mai	1 110	428,6	194,0	118	1 631	29,0	2 558	94,6	1 879	793	335,9
Juni	1 126	433,0	183,0	127	1 626	26,0	2 681	93,0	1 924	763	360,1
Juli	1 246	496,0	184,0		1 681	25,0	2 852		1 915		396,4
August	1 289				1 746						407,0

Jahr Monat	Norwegen	Österreich	Polen	Schweden	Schweiz	Spanien	Ghana	Sierra Leone	Süd- afrika	Kanada	Vereinigte Staaten
	V	V	VI	V	V	V	V	VI <sup>4)</sup>	V <sup>5)</sup>	I	I
1975 D	19,6	55,5	19,4	36,7	10,17	257	30,5	6,64	10,3	690	7 830
1977 D	16,1	51,2	15,8	34,2	12,02	540	31,9	7,34	28,5	850	6 856
1978 D	20,0	58,6	14,5	45,7	10,26	819	34,6	7,78	30,9	911	6 047
1979 D	24,1	56,7	23,6	45,1	10,27	1 037	31,3	5,33	28,2	838	5 963
1980 D	22,3	53,1	9,8	43,6	6,25	1 277	40,0	4,70	22,0	867	7 448
1980 Juni	15,9	28,6	8,3	37,6	5,03	1 244	35,6	4,40	22,5	887	8 291
Juli	17,4	29,7	10,6	39,8	4,71	1 254	34,8	4,40	21,7	852	8 410
August	23,7	29,6	12,3	40,8	4,68	1 268	34,3	4,20	21,3	833	8 011
September	20,4	33,7	13,3	40,8	4,63	1 313	33,9	4,50	20,3	757	7 464
Oktober	22,6	50,5	12,0	42,8	4,80	1 360	33,6	4,40	18,3	759	7 482
November	24,4	65,9	10,7	46,7	5,54	1 402	35,7	4,80	18,2	787	7 486
Dezember	30,1	81,7	9,7	56,2	6,28	1 416	33,1	4,80	16,3	810	7 233
1981 Januar	34,2	104,8	11,0	57,8	8,81	1 478		4,70	18,3	945	8 543
Februar	31,3	98,6	13,4	54,5	6,52	1 500			18,8	928	8 425
März	30,1	70,9	15,0	54,0	5,31	1 518				983	8 087
April	28,4	56,1	15,1	50,1	5,02	1 527				886	7 396
Mai	23,1	48,6	13,5	45,7	4,69	1 515				854	7 655
Juni	22,6	38,2	16,2	51,2	4,47					855	8 290
Juli	24,5	40,6	21,1	55,0	4,33					835	7 934
August	30,8	41,3		58,5	4,64						

1) Ohne arbeitslose Seeleute. — 2) Ohne Zeitbeschäftigte — 3) Ohne Landwirtschaft, Fischerei und hausliche Dienste — 4) Ohne die beim Seefahrtsbüro registrierten Arbeitssuchenden — 5) Ohne Bantus

## Erwerbstätigkeit

## Arbeitslose

1 000

Jahr Monat	China (Taiwan)	Birma	Indien	Israel	Japan	Korea, Republik	Malaysia	Pakistan	Singapur	Zypern	Australien
	I	V	VI	I	I	VI	VI	VI	VI	VI	V
1975 D	136	197,3	8 918	35,1	1 000	510	125,1	205	41,6	22,54	268,9
1977 D	79	296,8	10 512	47,4	1 100	511	112,8	155	31,7	6,14	344,7
1978 D	105	415,0	11 837	44,7	1 240	442	107,2	146	19,0	4,02	405,5
1979 D	83	445,0	13 794	37,0	1 170	542	94,4	146	10,9	3,69	405,4
1980 D	82	486,0	15 317		1 140	749	73,4	144	7,8	4,30	405,6
1980 Juni	86	526,2	15 170	50,0	1 050	672	76,6		8,8	4,20	406,1
Juli	104	529,3	15 431		1 120		72,5		8,0	5,00	385,4
August	110	533,3	15 645	72,0	1 150		70,1		7,4	5,40	392,3
September	90	535,0	15 858		1 090	692	69,6		7,1	5,20	405,5
Oktober	83	549,7	15 953		1 130		68,1		6,6	5,20	375,7
November	79	559,1	16 063	75,0	1 210		65,6		6,1	5,10	357,0
Dezember	84	558,7	16 200		1 180	802	69,9		6,3	5,10	432,0
1981 Januar	65	574,9	16 204		1 240		73,4		6,6	5,30	430,4
Februar	95	594,5	16 203	66,0	1 350		74,9		6,8	5,50	424,1
Marz	72	583,4	16 198		1 420	817			7,1	5,50	409,9
April	57	590,5			1 370				7,1	5,20	376,0
Mai	67				1 320				7,0		375,4
Juni	90				1 260				6,8		350,2
August					1 210						372,5

Fußnoten siehe S. 17

## Produzierendes Gewerbe

## Maßzahlen der Beschäftigten im Verarbeitenden Gewerbe \*)

1970 = 100

Jahr Monat	Bundes- republik Deutsch- land	Dänemark	Finnland <sup>1)</sup>	Frankreich	Griechen- land	Groß- britannien und Nordirland	Irland	Italien	Jugo- slawien <sup>1)</sup>	Nieder- lande	Norwegen <sup>2)</sup>
1975 D	89	89	110	100	119	90	94	107	124	88	106
1976 D	87	90	106	102	127	87	100	108	129	84	106
1977 D	86	90	104	102	132	88	103	113	134	83	105
1978 D	86	90	103	100	137	88	106	111	139	80	102
1979 D	86	90	106	98	140	87	110	112	145	79	99
1980 D	86	89	110	97	142	82	107	113	149	77	100
1980 April		90	107		139	83			147		
Mai		90	111		140	82	108	112	148	77	100
Juni		91	118		144	82			148		
Juli		90	115		147	81			149		
August		89	116	96	146	80	107	115	149	78	98
September		89	109		147	79			150		
Oktober		87	111		142	78			150		
November		86	109	96	142	77	106	112	151	77	101
Dezember		84	109		141	77			151		
1981 Januar		84	109	95	139	76			151		
Februar		84	111	95	141	75	104	111	151	76	
Marz		84	110		141	74			151		
April		82				74			152		
Mai						73			152		
Juni						72					

Jahr Monat	Osterreich <sup>1)</sup>	Schweden <sup>1) 3)</sup>	Schweiz <sup>3)</sup>	Spanien	Süd- afrika	Kanada	Vereinigte Staaten	Israel <sup>1)</sup>	Japan	Korea, Republik	Australien
1975 D	105	109	85	106	117	103	95	115	100	194	94
1976 D	103	105	81	95	119	104	98	117	99	234	93
1977 D	104	101	81	94	116	103	102	120	98	248	91
1978 D	102	97	81	92	116	104	106	123	97	272	89
1979 D	102	97	80	88	119	107	109	123	97	266	89
1980 D	103	97	81	83	124	105	105		99	266	
1980 April	102	96			123	105	106		97		89
Mai	102	96	81	85	124	105	105		97		
Juni	103	99			124	107	104		101		
Juli	103	99			124	105	102		103		
August	103	97	81	85	125	106	104		99		
September	104	96			125	106	105		98		
Oktober	104	96			126	106	105		99		
November	104	95	81	83	126	104	105		102		
Dezember	103	95			126	103	105		101		
1981 Januar	102	95				103	104		101		
Februar	102	95	81			105	104		102		
Marz	102	94				105	105		99		
April	101	94				107	105		100		
Mai	101	94	81				107		102		
Juni		95					107		102		

\*) Betriebsinhaber sind im allgemeinen in diesen Daten nicht enthalten

1) Einschl. der Arbeitnehmer im Bergbau — 2) 1972 = 100 — 3) Ohne Angestellte

**Produzierendes Gewerbe**  
**Index der Produktion für das Produzierende Gewerbe**

Arbeitsjährig 1976 = 100

**Vorbemerkung:** Der hier dargestellte Index umfaßt die Bereiche Bergbau, Verarbeitendes Gewerbe und Elektrizitäts- und Gasversorgung, jedoch nicht das Baugewerbe; er beruht im allgemeinen auf Mengenreihen, die mit Nettoproduktionswerten des jeweiligen Basisjahres gewogen sind.

Jahr Monat	Bundes- republik Deutsch- land <sup>1)</sup>	Belgien <sup>2)</sup>	Danemark <sup>3)</sup>	Finnland <sup>2)</sup>	Frankreich	Griechen- land	Groß- britannien und Nordirland	Irland <sup>2)(3)</sup>	Italien <sup>2)</sup>	Jugo- slawien <sup>2)</sup>	Luxem- burg	Nieder- lande <sup>2)</sup>
	Originalbasis											
	1976	1970	1968	1975	1970	1975	1975	1953	1970	1963	1975	1975
1975	94	92	92	99	93	90	97	92	89	97	96	93
1977	103	100	101	101	102	102	105	108	101	109	100	100
1978	104	102	103	106	104	110	108	118	103	118	104	101
1979	110	107	107	117	109	116	112	126	110	126	107	104
1980	110	106	107	124	107	118	104	125	116	131	104	104
1980 Mai	115	102	103	128	108	118	104	136	122	132	116	104
Juni	116	110	116	120	110	119	105	135	121	132	112	102
Juli	97	82	79	87	98	114	105	123	123	107	101	82
August	93	95	108	123	69	106	102	107	57	121	72	88
September	109	113	116	131	105	127	100	127	122	135	98	96
Oktober	111	117	116	142	109	118	100	127	126	145	98	106
November	120	101	106	129	110	118	100	129	119	137	104	112
Dezember	110	98	104	124	114	121	99	114	105	136	90	113
1981 Januar	102	104	98	126	106	104	99	111	111	125	88	104
Februar	114	101	101	122	105	114	100	123	114	133	94	110
März	112	112	116	134	111	117	100	122	125	147	105	107
April	115	108	105	127	105	115	99	..	118	144	98	106
Mai	115	99	101	135	102	120	99	..	117	140	104	99
Juni	113	114	117	124	105	..	100	..	121	140	101	100
Juli	95	..	..	..	..	..	100	..	..	145	93	..

Jahr Monat	Norwegen	Österreich	Schweden <sup>3)</sup>	Schweiz <sup>2)(4)</sup>	Spanien <sup>2)</sup>	Südafrika <sup>2)(3)(4)</sup>	Chile <sup>2)(3)(4)</sup>	Kanada	Ver- einigte Staaten	Indien	Japan <sup>2)</sup>	Australien <sup>2)(5)</sup>
	Originalbasis											
	1975	1976	1968	1963	1972	1975	1968	1971	1967	1970	1975	1963/64
1975	94	94	101	99	95	98	95	95	91	91	90	98
1977	99	104	95	106	..	96	110	102	107	105	104	99
1978	109	107	93	106	109	103	118	106	113	112	111	102
1979	116	114	99	108	110	113	128	111	117	114	120	109
1980	125	120	100	114	111	123	134	110	113	115	128	113
1980 Mai	120	123	86	115	118	123	131	107	111	109	127	109
Juni	132	127	110		112	127	129	112	109	107	131	108
Juli	74	107	47	109	112	128	138	95	108	112	131	114
August	122	108	102		66	128	132	100	109	113	118	113
September	126	118	108	119	116	134	130	113	111	115	132	114
Oktober	132	121	109		124	138	153	114	113	116	131	115
November	137	127	111	113	119	137	135	118	115	118	129	117
Dezember	119	132	103		113	105	149	106	116	126	133	101
1981 Januar	127	105	99	106	114	110	136	105	117	123	118	86
Februar	136	117	102		115	125	107	117	117	119	126	120
März	136	118	102	115	122	132	151	119	117	129	138	120
April	117	119	109		..	126	148	115	117	114	133	114
Mai	123	121	104	..	..	..	135	114	118	115	126	115
Juni	128	120	105		..	..	143	118	118	..	134	116
Juli	88	..	40	..	..	..	..	..	118	..	135	..

1) Von Kalenderunregelmäßigkeiten bereinigt — 2) Kalendermonatlich — 3) Ohne Energiewirtschaft — 4) Ohne Bergbau. — 5) Wirtschaftsjahre, die am 30. 6. des folgenden Jahres enden

Produzierendes Gewerbe  
Produktion ausgewählter Erzeugnisse

Jahr Monat	Steinkohle												
	Bundes- republik Deutsch- land 1)	DDR und Berlin (Ost)	Belgien	Bulgarien	Frankreich	Groß- britannien 2)	Jugo- slawien	Norwegen 3)	Polen	Sowjet- union 4) 5)	Spanien	Tschecho- slowakei	Türkei
	1 000 t												
1975 MD	7 699	45	623	28	1 970	10 721	50	32	14 302	40 389	901	2 343	401
1976 MD	7 439	38	638	25	1 942	10 319	49	44	14 942	41 198	891	2 356	386
1977 MD	7 043	29	589	24	1 916	10 186	42	38	15 509	41 847	1 006	2 330	368
1978 MD	6 995	7	549	23	1 782	10 298	39	32	16 052	41 795	1 004	2 358	358
1979 MD	7 193	4	511	23	1 551	10 234	36	26	16 750	41 250	958	2 372	372
1980 MD	7 262		527		1 511	10 845	33	23	16 093	58 892	1 061	2 350	300
1980 Mai	6 876		449	23	1 637	10 220	33	31	17 866	56 700	1 178	2 269	
Juni	6 598		480		1 670	11 450	36	16	16 993	57 300	1 125	2 336	
Juli	7 403		416	22	1 088	9 256	32	1	16 745	58 700	996	2 236	
August	6 885		404		852	6 984	29	2	16 545	58 400	914	2 133	
September	7 299		544	23	1 667	12 185	31	18	13 331	56 900	1 143	2 391	
Oktober	7 764		590		1 687	10 948	30	30	15 601	60 100	1 250	2 531	
November	6 854		564	23	1 181	11 452	29	32	13 627	56 900	1 105	2 304	
Dezember	6 854		479		1 567	12 750	33	27	13 370	63 000	984	2 149	
1981 Januar	7 809		544	23	1 808	8 568	31	35	13 255	63 300		2 334	
Februar	7 357		548		1 690	10 948	34	30	13 344	59 100		2 310	
März	7 979		583	23	1 743	13 850	33	34	14 650	63 600		2 508	
April	7 148		567		1 685	9 848	33	30	13 917	60 600		2 304	
Mai	6 856		476	23	1 568	10 460	30	29	12 916	56 000		1 173	
Juni	6 797				1 658	11 327	34	19	13 210			2 045	
Juli							30	8	13 703				

Jahr Monat	Steinkohle												
	Ungarn	Marokko	Sambia	Süd- afrika	Argentinien	Chile	Kanada	Vereinigte Staaten 4)	China (Taiwan)	Indien	Japan 4)	Korea, Republik	Australien 5)
	1 000 t												
1975 MD	212	54	68	5 791	42	119	1 809	47 992	262	7 993	1 583	1 465	5 058
1976 MD	206	59	65	6 311	51	104	1 733	48 853	270	8 406	1 533	1 369	5 738
1977 MD	244	59	59	7 131	44	102	1 920	50 599	180	8 358	1 521	1 443	5 858
1978 MD	246	60	51	7 530	36	88	2 118	47 221	240	8 441	1 588	1 505	6 058
1979 MD	250	60	50	8 622	61	74	2 334	55 904	227	8 628	1 470	1 517	6 233
1980 MD	255	57	48	9 394	32	63	2 548	59 539	214	9 092	1 502	1 545	
1980 Mai	242	64	65	9 229	35	58	2 494	64 319	223	8 820	1 517	1 586	6 216
Juni	236	57	67	9 671	34	60	2 658	65 181	217	8 173	1 448	1 522	8 174
Juli	265	50	67	9 608	31	65	2 686	55 542	219	8 253	1 536	1 468	6 637
August	235	37	46	9 933	25	65	2 738	64 406	206	7 842	1 263	1 452	5 007
September	261	46	50	10 450	25	59	2 722	65 735	201	8 093	1 476	1 392	8 611
Oktober	280	43	56	10 127	34	73	2 675	61 937	218	8 643	1 533	1 599	10 127
November	260	47	42	9 353	23	66	2 773	59 811	216	9 074	1 515	1 629	8 818
Dezember	256	57	32	9 830	21	74	2 598	65 771	234	10 515	1 591	1 694	6 649
1981 Januar	262	58		10 262	26	78	2 718	60 280	252	11 263	1 517	1 653	6 249
Februar	252	57		9 762	22	74	2 710	63 801	91	11 481	1 560	1 391	8 751
März	266	60			50	76	3 089	70 609	211	11 832	1 612	1 712	9 327
April	243	66			75	72	3 474	35 057	209	8 930	1 635	1 703	8 022
Mai	247	60				74	2 977	33 582	215		1 645	1 760	9 494
Juni	264						3 142	56 949	200			1 738	
Juli												1 641	

Jahr Monat	Eisenerz (eff.)												
	Bundes- republik Deutsch- land	Belgien	Bulgarien	Finnland	Frankreich	Groß- britannien	Italien	Jugo- slawien	Luxem- burg	Norwegen	Österreich	Schweden	Sowjet- union
	Eisengehalt der Erze und Konzentrate (Annäherungswerte)												
	32 %	30 %	33 %	66 %	30 %	26 %	44 %	35 %	29 %	65 %	31 %	60 - 65 %	60 %
	1 000 t												
1975 MD	356	8	195	56	4 137	371	53	436	193	341	319	2 720	19 420
1976 MD	253	5	193	56	3 765	381	43	355	173	327	307	2 544	19 917
1977 MD	239	4	189	84	3 053	312	40	371	129	310	287	2 118	19 976
1978 MD	134	4	204	65	2 788	355	29	380	70	310	232	1 791	20 333
1979 MD	138	3	175	4	2 639	349	18	390	53	354	267	2 218	20 145
1980 MD	162			68	2 415	76	15	378	47	317	267	2 265	20 500
1980 Mai	149			62	2 610	140	12	238	51	346	250	2 370	21 000
Juni	156			65	2 767	128	13	449	48	351	270	2 254	21 000
Juli	183			76	2 029	85	18	457	46	340	300	1 777	21 000
August	128			74	1 358	112	14	508	9	328	240	2 033	21 000
September	167			75	2 581	112	18	473	42	223	270	2 340	21 000
Oktober	174			70	2 348	100	15	497	48	410	320	2 686	19 000
November	154			69	2 186	76	19	449	42	146	250	1 680	19 600
Dezember	133			68	2 075	48	13	365	32	140	180	1 742	19 600
1981 Januar	139			74	2 273	75	10	192	35	305	230	2 167	20 600
Februar	146			62	2 149	76	10	311	42	323	260	2 429	19 200
März	150			72	1 897	54	10	288	48	385	250	2 581	20 700
April	135			63	2 159	73		406	42	327	260	2 276	20 800
Mai	127			62	2 023	49		427	38	376	250	2 300	20 900
Juni	126			73	1 570	46		516	41	388		1 573	21 000
Juli	138												

Fußnoten siehe S. 21

Produzierendes Gewerbe  
Produktion ausgewählter Erzeugnisse

Jahr Monat	Eisenerz (eff.)												
	Spanien	Tschecho- slowakei	Ungarn	Süd- afrika	Tunesien	Brasilien 6)	Chile	Kanada 7)	Kolumbien	Mexiko 8)	Venezuela	Vereinigte Staaten 9)	Indien
	Eiseninhalt der Erze und Konzentrate (Annäherungswerte)												
	50 %	26 %	24 %	60 — 65 %	53 %	68 %	61 %	61 %	100 %	100 %	64 %	61 %	63 %
1 000 t													
1975 MD	685	150	54	1 011	51	5 977	917	3 728	45	281	2 064	6 779	3 483
1976 MD	634	159	50	1 307	41	5 591	963	4 668	42	304	1 557	6 712	3 645
1977 MD	653	166	44	2 186	29	4 730	744	4 538	38	351	1 141	4 652	3 550
1978 MD	685	169	45	2 017	28	5 531	806	3 541	38	296	1 126	6 834	3 204
1979 MD	707	168	44	2 630	33	4 973	922	4 976	31	333	1 362	7 258	3 253
1980 MD	739	161	36		32	5 044	860	4 151	41	346	1 323	5 867	3 369
1980 Mai	776	154	46	2 855	39	4 217	840	5 623	50	323	1 011	6 958	3 761
1980 Juni	769	160	39	2 503	35	7 517	790	5 182	37	319	1 058	6 518	2 246
1980 Juli	682	150	34	2 361	23	6 491	1 017	5 727	53	368	1 386	5 411	2 238
1980 August	670	150	23	1 855	19	5 984	1 030	5 231	28	372	1 573	4 812	2 178
1980 September	783	166	33	1 768	29	4 552	990	4 156	34	283	1 572	4 438	2 473
1980 Oktober	861	179	35		30	6 228	717	4 456	48	303	1 541	5 105	3 661
1980 November	678	154	36		38	5 226	676	4 419	26	335	1 025	4 761	3 509
1980 Dezember	701	148	21		41	3 860	630	4 194	31	336	1 350	6 008	4 252
1981 Januar		168	20		30	6 553	760	2 747		417	1 348	6 062	4 256
1981 Februar		164	34		35	4 231	348	1 765		426	1 240	6 152	3 945
1981 März		168	34		42		768	1 946		440	1 327	6 859	4 418
1981 April		165	35		37		762	4 310		492	994		3 969
1981 Mai		152	40		36			6 057			811		
1981 Juni		178	33					5 449					
1981 Juli													

Jahr Monat	Eisenerz (eff.)			Bleierz 13)									
	Japan 10) 11)	Malaysia 12)	Australien	Bundes- republik Deutsch- land	Frankreich 14)	Italien 14)	Jugo- slawien	Marokko 14)	Kanada	Mexiko	Vereinigte Staaten	Japan 11) 14)	Australien 14) 15)
	Eiseninhalt der Erze und Konzentrate (Annäherungswerte)			1 000 t									
	54 %	56 %	64 %										
1975 MD	75	29	8 285	2,68	1,82	2,16	10,60	5,50	28,20	14,90	46,90	4,17	34,40
1976 MD	64	26	7 723	2,64	2,34	1,93	10,00	6,90	20,60	13,74	46,10	4,31	33,00
1977 MD	55	27	7 967	2,59	2,48	3,03	10,60	13,00	27,30	13,62	44,50	4,56	34,69
1978 MD	50	27	7 522	1,86	2,65	2,86	10,40	13,90	30,50	14,21	48,58	4,71	34,59
1979 MD	38	29	7 015	1,72	2,44	2,93	10,81	13,76	28,48	14,46	43,34	3,95	34,82
1980 MD	40	31	8 082		2,36	2,25	10,12	14,34	24,71	12,13	46,95	3,73	33,97
1980 Mai	44	16			2,53	1,83	9,58	13,90	25,35	13,91	50,03	3,68	36,64
1980 Juni	39	30	8 063		2,51	1,79	10,24	12,56	21,79	11,60	46,30	3,56	35,20
1980 Juli	45	24			2,57	2,84	9,48	13,60	17,08	10,56	43,52	3,73	31,73
1980 August	37	26	8 569		1,78	1,95	9,85	14,36	21,16	12,50	41,69	3,58	32,55
1980 September	37	34			2,46	2,42	10,31	15,13	23,60	10,72	39,32	3,89	32,11
1980 Oktober	42	39			2,66	1,96	10,19	12,85	27,14	12,90	48,50	4,10	30,88
1980 November	40	42	8 020		1,89	1,75	10,45	13,25	28,79	14,21	39,60	3,90	33,09
1980 Dezember	41	40			2,06	1,74	10,11	13,75	27,03	11,52	41,20	3,84	31,02
1981 Januar	36	35			2,06	2,04	8,54	14,90	27,03	13,50	42,10	3,88	22,52
1981 Februar	38	25	7 599		1,86	1,58	8,85	10,74	25,25	12,29	40,20	4,37	23,82
1981 März	40	42			1,91	1,55	10,85	14,90	29,93	14,16	45,00	3,91	23,18
1981 April	37				1,82	1,80	10,01	10,50	25,35	13,73	41,00	3,88	32,53
1981 Mai	36				1,56	1,70	10,00	10,50	25,78	12,20	26,90	3,74	32,50
1981 Juni					1,36	1,50	10,92	10,50	24,04	12,20	27,00	3,68	32,10
1981 Juli													

Jahr Monat	Kupfererz												
	Bundes- republik Deutsch- land 14)	Finnland	Jugo- slawien	Norwegen 14)	Spanien	Sambia 14)	Süd- afrika	Kanada	Mexiko	Peru	Vereinigte Staaten	Japan 11) 14)	Australien 14) 15)
	1 000 t												
1975 MD	0,16	3,22	9,58	2,41	1,78	67,20	14,9	61,2	6,52	15,1	106,6	7,05	19,3
1976 MD	0,13	3,67	10,01	2,62	1,62	70,80	16,4	60,9	7,42	18,3	122,0	6,80	18,1
1977 MD	0,10	3,89	9,69	2,46	1,51	68,27	17,0	63,3	7,44	28,0	115,0	6,78	17,6
1978 MD	0,07	3,90	10,28	2,36	1,34	63,88	17,2	54,9	7,27	31,4	112,7	6,00	18,4
1979 MD	0,08	3,42	9,28	2,34	1,52	60,32	15,9	51,2	8,93	32,6	120,3	5,00	19,3
1980 MD	0,11	3,07	9,73	2,41	2,99	61,37	17,9	58,8	14,62	30,1	97,9	4,43	19,0
1980 Mai		4,00	9,80	2,10	2,90	61,73	18,0	58,2	16,96	31,0	129,2	4,46	21,0
1980 Juni		2,70	9,37	2,55	2,93	60,05	15,0	66,0	12,54	33,0	120,1	4,68	22,3
1980 Juli		2,80	9,41	1,10	2,77	60,92	19,0	56,2	13,67	31,0	49,5	4,46	19,3
1980 August		2,50	8,76	1,89	2,91	60,16		56,9	16,12	20,5	34,1	4,26	22,8
1980 September		3,00	8,53	2,48	3,12	75,49	20,1	58,8	13,55	30,0	48,7	4,27	23,2
1980 Oktober		3,50	8,65	2,85	3,31	59,63	21,5	50,0	13,82	33,0	71,7	4,44	19,0
1980 November		3,10	9,61	2,99	2,93	59,80	20,6	59,7	12,06	25,6	102,0	4,28	16,2
1980 Dezember		2,70	7,91	2,53	3,42	55,90	20,9	53,7	28,18	26,7	116,8	4,57	15,9
1981 Januar	0,12	2,90	7,13	2,59	3,50	41,93	19,8	51,4	11,1	30,9	119,4	4,40	14,7
1981 Februar	0,13	3,00	9,04	2,71	3,50	45,90	19,8	53,8	11,0	30,0	114,0	4,40	14,0
1981 März	0,15	3,30	8,25	2,73	5,50	54,20	19,5	58,3	9,4	30,5	121,4	4,52	16,6
1981 April	0,12	2,90	6,70	1,94	4,00	44,06	14,8	62,2	19,1	30,0	124,6	4,36	16,2
1981 Mai	0,20	3,60	8,52	2,46	4,00	54,03	20,8	58,9		31,0	127,9	4,36	15,5
1981 Juni		2,69	10,90	2,53	4,00	52,11	20,0			31,0	124,6	4,40	15,2
1981 Juli													

1) Ab 1977 einschl. Kleinzechen — 2) Ohne Nordirland — 3) Gruben in Spitzbergen — 4) Einschl. Braunkohle (Sowjetunion u. Vereinigte Staaten nur monatl. Angaben) — 5) Einschl. Verluste — 6) Ausfuhr — 7) Verladungen — 8) Erzinhalt — 9) Ohne manganhaltige Eisenerze mit 5 % u. mehr Manganerhalt — 10) Einschl. Eisensand und Schwefelkies — 11) Einschl. Okinawa — 12) Ohne Ostmalaysia — 13) Pb-Inhalt von Erzen — 14) Erzinhalt von Konzentraten — 15) Jährliche Angaben = Wirtschaftsjahre, die am 30. 6. des angegebenen Jahres enden

Produzierendes Gewerbe  
Produktion ausgewählter Erzeugnisse

Jahr Monat		Zinkerz <sup>1)</sup>												
		Bundes- republik Deutsch- land <sup>2)</sup>	Frank- reich <sup>2)</sup>	Italien <sup>2)</sup>	Jugo- slawien	Norwegen <sup>2)</sup>	Spanien <sup>2)</sup>	Zaire <sup>2)</sup>	Kanada	Mexiko	Vereinigte Staaten	Japan <sup>2)3)</sup>	Korea, Republik <sup>2)</sup>	Austra- lien <sup>2)4)</sup>
		1 000 t												
1975 MD	9,64	1,15	6,40	8,62	2,02	7,01	6,61	90,0	19,0	35,70	21,50	3,89	40,90	
1976 MD	9,61	2,89	6,80	8,88	2,38	6,73	5,86	97,0	21,6	36,10	21,70	4,68	40,10	
1977 MD	9,64	3,62	5,80	8,93	2,55	8,01	6,82	108,0	22,1	34,60	23,00	5,74	39,62	
1978 MD	7,41	3,42	9,79	8,65	2,37	11,71	6,14	104,0	20,4	25,23	22,90	5,52	40,21	
1979 MD	3,86	2,99	8,40	8,48	2,36	11,14	6,08	100,4	20,5	26,73	20,28	5,18	40,28	
1980 MD	10,07	2,98	4,85	7,86	2,30	13,96	6,00	88,2	19,9	26,25	19,84	4,68	42,26	
1980 Mai		2,66	7,27	7,43	2,36	16,17		95,5	23,0	25,55	18,94	4,79	40,18	
Juni		2,88	8,90	7,75	2,58	15,81		80,8	17,2	27,06	19,47	4,39	39,71	
Juli		3,22	8,57	7,03	0,91	16,24		71,7	19,4	24,60	20,71	4,73	47,58	
August		2,21	5,30	8,65	1,94	11,26		71,6	21,9	24,62	19,44	4,75	42,47	
September		2,36	5,71	8,26	2,43	15,48		79,6	18,5	24,10	20,02	4,73	43,06	
Oktober		3,72	4,73	8,49	2,62	14,55		103,6	18,3	28,20	21,16	4,64	39,01	
November		3,01	4,08	7,73	2,50	15,71		96,3	21,17	24,00	19,37	4,37	42,34	
Dezember		3,02	3,50	7,12	2,10	16,90		97,1	19,1	24,50	20,68	4,54	41,45	
1981 Januar	6,00	2,91	4,15	6,29	2,41	13,00	6,50	99,1	15,0	24,60	18,66	4,37	28,77	
Februar		3,39	3,69	6,52	2,47	15,00	6,00	91,5	21,5	28,00	19,47	4,03	30,67	
Marz	11,00	3,46	4,50	8,01	2,67	14,00	5,50	101,1	13,2	27,00	19,41	4,59	28,84	
April	10,00	3,29	3,50	7,65	2,45	11,40	6,00	96,2	18,1	28,00	21,17	4,67	42,39	
Mai	9,30	3,24	3,10	7,78	2,63	16,00	6,00	97,4	18,0	26,70	19,75	4,55	41,50	
Juni	9,70	2,80	3,50	8,30	3,03	15,00	6,50	87,9	18,0	28,00	20,80	4,60	40,50	
Juli														

Jahr Monat	Zinnerz <sup>1)</sup>												
	Groß- britannien und Nordirland	Portugal	Spanien	Nigeria	Sudafrika	Zaire	Bolivien	Birma	Indonesien	Japan <sup>3)</sup>	Malaysia <sup>5)</sup>	Thailand	Australien <sup>4)</sup>
	Tonnen												
1975 MD	257	49	44	388	231	381	2 663	37	2 111	55	5 364	1 367	833
1976 MD	277	25	33	309	223	310	2 526	30	2 038	53	5 283	1 705	884
1977 MD	321	21	39	272	239	297	2 565	20	2 160	50	4 892	2 017	886
1978 MD	234	23	43	245	241	288	2 574	40	2 286	50	5 221	2 516	989
1979 MD	198	27	35	229	224	275	2 382	67	2 453	55	5 250	3 320	972
1980 MD	256	23	36	208	203	263	2 273	68	2 710	46	5 117	3 832	862
1980 Mai	207	24	38	213	256	269	2 293	31	3 210	44	5 053	2 501	1 006
Juni	273	35	40	179	244	265	2 287	47	3 066	47	4 966	2 038	864
Juli	312	29	35	85	254	246	1 288	78	3 109	48	5 370	2 109	922
August	189	25	36	199	253	245	2 162	73	2 897	48	5 065	2 155	947
September	326	26	36	179	182	246	2 409	91	3 196	40	5 272	2 185	604
Oktober	312	21	36	177	220	270	2 570	77	3 146	40	5 258	2 572	846
November	307	27	33	229	254	260	2 437	95	2 448	47	5 053	4 745	918
Dezember	328	26	36	223	257	270	2 488	90	2 623	53	5 064	6 515	738
1981 Januar	357	42	38	239	210	270	2 306	90	2 269	51	5 889	4 867	839
Februar	390	36	40	213	202	260	2 253	95	2 248	51	3 938	3 591	948
März	368	31	48	219	181	270	2 238	90	2 552	51	5 101	3 591	1 176
April	308	41	43	200	172	270	2 282	90	2 935	45	4 564	2 667	1 042
Mai	284	30	44	200	167	260	2 342	95	2 930	50	4 853	1 885	1 145
Juni	339	30	42	200	190	270	2 379	90	2 935	45	4 882	1 522	1 121
Juli													

Jahr Monat	Bauxit										Erdöl (roh) <sup>7)</sup>		
	Frankreich	Griechen- land	Jugo- slawien	Ungarn	Jamaika <sup>6)</sup>	Vereinigte Staaten <sup>6)</sup>	Indien	Indonesien <sup>6)</sup>	Malaysia <sup>5)</sup>	Australien <sup>4)</sup>	Bundes- republik Deutsch- land	Frankreich	Groß- britannien und Nord- irland <sup>8)</sup>
	1 000 t										Dichte 0,87	0,86	0,86
1975 MD	214	247	192	241	942	150	105	83	58,7	1 850	478	86	102
1976 MD	195	213	169	243	859	166	121	78	55,0	1 757	460	88	969
1977 MD	172	240	170	246	952	169	127	108	51,4	2 122	450	86	3 118
1978 MD	166	219	214	242	978	167	138	84	49,6	2 069	422	92	4 411
1979 MD	163	230	251	248	965	152	162	88	32,2	2 137	398	100	6 478
1980 MD	158		259	246	982	147	136	104	76,7	2 337	386	118	6 706
1980 Mai	146	288	255	245	1 084	133	110	115	96,8	2 320	395	114	6 829
Juni	172	268	325	275			102	100	90,6		383	113	6 505
Juli	133	278	319	295	1 026	154	103	112	97,5	2 192	394	123	6 667
August	69	405	329	271			103	103	81,7		390	124	6 472
September	179	319	306	261	956	170	112	107	84,8	2 355	377	124	6 272
Oktober	211		302	264			183	106	78,2		386	127	6 730
November	165	218	210	191	956	170	193	96	74,0	2 355	372	129	6 978
Dezember	116		318	182			217	100	68,0		383	131	7 424
1981 Januar	174		97	253	1 066	130	218	110	100,2	2 232	375	135	7 295
Februar	173		140	274			195	104	54,8		340	126	6 343
März	209		246	249	1 066	130	208	123	53,4	2 232	374	144	7 814
April	166		292	246			204				364	139	7 444
Mai	145		327	252	1 066	130				2 232	375	140	7 225
Juni	182		340	253							367	144	7 080
Juli													

Fußnoten siehe S. 23

Produzierendes Gewerbe  
Produktion ausgewählter Erzeugnisse

Jahr Monat	Erdöl (roh) <sup>7)</sup>												
	Italien	Jugo- slawien	Nieder- lande	Norwegen	Osterreich	Rumanien	Sowjet- union	Turkei	Agypten	Algerien	Gabun	Libyen	Nigeria
	Dichte												
	0,92	0,85	0,92	0,85	0,90	0,84	0,86	0,88	0,87	0,81	0,88	0,83	0,87
	1 000 t												
1975 MD	89	308	118	773	170	1 216	40 900	258	978	3 972	948	5 961	7 402
1976 MD	92	323	114	1 152	161	1 225	43 306	216	1 396	4 202	942	7 788	8 607
1977 MD	90	329	115	1 141	149	1 221	45 483	226	1 753	4 308	939	8 345	8 691
1978 MD	123	340	117	1 440	149	1 144	47 623	228	2 032	4 535	949	7 980	7 908
1979 MD	136	345	106	1 524	144	1 027	49 243	237	2 217	4 176	899	8 273	9 542
1980 MD	152	352	107	2 034	123	958	50 250	194	2 454	3 952	823	7 177	8 517
1980 Mai	165	358	104	2 195	127		51 000	216	2 570	3 953	860	6 946	8 979
Juni	128	338	104	2 100	108		49 000	196	2 487	3 825	832	6 722	8 599
Juli	92	356	110	1 048	114		51 300	197	2 570	3 557	856	6 864	8 763
August	98	368	110	2 086	110		51 500	199	2 141	3 557	860	6 905	8 679
September	128	353	103	1 893	108		50 200	188	2 383	3 443	832	6 644	6 474
Oktober	178	356	107	2 074	112		50 900	192	2 591	3 953	774	6 803	7 956
November	163	346	109	2 029	107		50 100	183	2 591	3 825	750	6 955	8 448
Dezember	179	345	107	2 172	110		52 000	192	2 729	3 557	775	6 881	8 721
1981 Januar	162	354	108	2 087	111		51 600	186	2 614	3 557	754	6 553	8 773
Februar	142	316	95	1 900	104		46 600	169	2 399	3 213	681	6 104	7 359
Marz	166	353	109	2 027	117		51 900	192	2 812	3 557	754	6 512	7 833
April	176	353	107	1 935	110		49 900	193	2 635	3 251	688	6 342	7 302
Mai	181	359	109	2 182	112		51 600		2 606	3 360	689	5 734	5 369
Juni	176	355	110	2 172			49 500			3 306	667	4 360	
Juli		370		2 178									

Jahr Monat	Erdöl (roh) <sup>7)</sup>												
	Tunesien	Argen- tinen	Brasilien <sup>8)</sup>	Kanada	Kolum- bien	Mexiko	Venezuela	Vereinigte Staaten	Bahrain	Föderation Arabischer Emirate		Indien	Indonesien
										Abu Dhabi	Dubai		
	Dichte												
	0,82	0,86	0,84	0,85	0,89	0,89	0,91	0,85	0,86	0,84	0,86	0,83	0,85
	1 000 t												
1975 MD	384	1 731	696	5 841	675	3 074	10 200	34 424	254	5 623	1 064	690	5 345
1976 MD	309	1 734	677	5 377	629	3 445	10 013	33 438	242	6 474	1 315	722	6 183
1977 MD	355	1 847	651	5 389	592	4 107	9 751	33 809	241	6 780	1 333	849	7 904
1978 MD	408	1 936	649	5 371	563	5 181	9 469	35 708	230	5 899	1 514	939	6 704
1979 MD	461	2 022	692	6 104	534	6 156	10 336	35 069	213	5 951	1 480	1 069	6 511
1980 MD	469	2 100	759	5 867	542	8 080	9 533	35 344	202	5 510	1 463	783	6 482
1980 Mai	482	2 124	790	6 000	542	8 180	9 133	36 110	205	5 843	1 469	735	6 587
Juni	473	2 057	788	6 028	536	7 879	8 933	34 569	204	5 614	1 397	783	6 344
Juli	475	2 119	825	6 146	549	8 627	10 004	35 755	201	5 664	1 448	837	6 515
August	488	2 111	838	6 026	551	8 556	9 852	35 199	196	5 403	1 507	823	6 542
September	452	2 047	694	5 415	538	8 685	9 448	34 861	191	5 213	1 500	846	6 383
Oktober	484	2 128	716	5 456	559	9 266	9 678	35 818	201	5 428	1 507	855	6 625
November	473	2 096	738	5 940	551	7 893	9 604	34 379	194	5 369	1 438	639	6 540
Dezember	476	2 201	737	5 808	564	7 885	10 496	35 738	200	5 553	1 529	881	6 813
1981 Januar	492	2 183	779	5 794		8 636	10 018	35 734	200	5 187	1 542	964	6 817
Februar	425	1 962	823			7 451	8 794	32 506	182	4 670	1 350	1 108	6 118
Marz	469	2 182	925				10 018	35 843	197	5 142	1 469	1 250	
April	464	2 105	834				9 461	34 242	192	5 177	1 500	1 250	
Mai	472		927					35 743		4 565	1 442	1 239	
Juni			869					34 824		4 245	1 508	1 320	
Juli													

Jahr Monat	Erdöl (roh) <sup>7)</sup>							Erdgas <sup>10)</sup>					
	Irak	Iran	Katar	Kuwait <sup>9)</sup>	Oman	Saudi- Arabien <sup>9)</sup>	Syrien	Bundes- republik Deutsch- land <sup>11)</sup>	Frankreich	Groß- britannien	Italien	Jugoslawien	Nieder- lande
	Dichte							Durchschnittl. Heizwert (kjoule/m <sup>3</sup> )					
	0,85	0,86	0,83	0,86	0,86	0,85	0,91	35 169	33 494	39 712	38 309	41 449	35 441
	1 000 t							Terajoule <sup>12)</sup>					
1975 MD	9 264	22 302	1 759	8 769	1 418	29 366	798	55 848	24 049	117 997	46 540	5 602	266 331
1976 MD	9 357	24 590	2 002	9 004	1 524	35 484	837	56 338	23 212	124 243	50 003	5 908	285 171
1977 MD	9 269	23 551	1 785	8 277	1 421	38 090	843	56 103	24 949	128 003	43 689	6 502	255 600
1978 MD	10 756	21 901	1 963	8 765	1 309	34 563	827	60 009	25 602	121 513	43 685	6 640	234 038
1979 MD	14 048	12 772	2 042	10 500	1 233	39 664	708	60 541	24 627	127 731	44 816	6 439	244 664
1980 MD	10 822	6 148	1 908	7 128	1 180	41 310	708	55 128	23 905	122 422	39 824	6 293	240 096
1980 Mai	14 594	5 535	1 960	6 530	1 199	41 481	714	51 385	26 197	86 939	35 399	5 757	187 778
Juni	14 123	6 181	1 754	6 511	1 181	40 128	691	35 793	21 725	88 701	24 995	3 622	153 953
Juli	14 177	6 387	1 891	6 732	1 191	41 257	714	39 025	21 508	57 288	20 419	4 203	154 137
August	14 177	5 535	1 924	7 099	1 212	41 411	714	32 272	23 320	49 484	19 921	4 497	112 876
September	11 702	4 533	1 834	5 340	1 124	39 986	691	32 322	19 037	75 333	30 639	5 367	137 775
Oktober	625	1 916	1 809	5 799	1 216	43 167	737	51 121	22 119	117 004	37 805	5 581	227 268
November	1 211	2 885	1 889	6 067	1 181	42 680	713	62 207	24 610	148 975	48 616	7 051	308 534
Dezember	2 293	5 110	1 985	7 555	1 229	43 561	737	65 846	25 245	202 679	52 554	7 339	345 126
1981 Januar	2 502	5 110	2 084	7 539	1 318	43 545	737	69 946	26 021	161 740	55 250	7 314	364 342
Februar	2 636	5 385	1 790	6 045	1 313	39 335	665	65 545	22 608	170 076	55 200	6 559	340 218
Marz	4 003	7 665	2 084	6 666	1 420	42 675	737	71 526	25 648	164 169	52 971	6 378	274 086
April	3 228	6 594	2 041	4 130	1 308	41 856		39 921	25 108	116 234		4 405	219 467
Mai	3 753	5 388	1 793	4 221	1 314	43 029		34 554	25 717	308 759		4 370	168 857
Juni	4 035	5 769	1 359	4 446	1 284	41 773		42 559		253 693		4 179	134 577
Juli													

1) Erzinhalt — 2) Erzinhalt von Konzentraten — 3) Einschl. Okinawa — 4) Jährliche Angaben Wirtschaftsjahre, die am 30. 6. des angegebenen Jahres enden — 5) Ohne Ostmalaysia — 6) Trockengewicht  
7) Rohöl (ohne Naturbenzin, Schieferöl) — 8) Einschl. Erdgas (Brasilien nur monatl. Angaben) — 9) Einschl. entsprechendem Teil der ehem. Neutralen Zone — 10) Naturgasgewinnung ohne Einpreß- und abge-  
fackeltes Gas — 11) Naturgas (Erdgas, Erdölgas und Grubengas, Nettoproduktion) — 12) 1 Billion Joule



Produzierendes Gewerbe  
Produktion ausgewählter Erzeugnisse

Jahr Monat	Erdgas <sup>1)</sup>													
	Oster- reich	Polen	Sowjet- union	Ungarn	Argen- tinien	Bra- silien <sup>3)4)</sup>	Kanada	Mexico 2)3)	Vereinigte Staaten	Indo- nesien <sup>3)4)</sup>	Iran	Japan	Kuwait <sup>5)</sup>	Australien
	Durchschnittl. Heizwert (kJoule/m <sup>3</sup> )													
	40 905	34 667	34 876	37 860	34 750	38 519	37 263	35 889	37 953	39 021	39 356	40 193	39 021	37 263
	Terajoule													
1975 MD	8 039	17 451	840 709	16 726	22 123	2 052	232 907	43 622	1 727 001	8 654	66 570	9 144	10 304	16 349
1976 MD	7 310	20 231	932 798	19 582	22 328	2 370	235 001	42 881	1 712 664	9 558	65 632	9 152	10 877	19 276
1977 MD	8 156	20 712	1 008 491	20 767	22 550	3 391	246 870	49 799	1 726 389	13 498	61 902	10 279	11 895	22 006
1978 MD	8 231	23 082	1 082 279	23 115	21 294	3 262	238 221	55 463	1 721 176	29 454	55 672	9 709	13 419	22 487
1979 MD	7 122	21 194	1 182 879	20 540	25 251	3 601	253 879	63 761	1 761 027	35 814	47 499	9 023	13 458	26 134
1980 MD	5 903	18 295	1 264 040	19 284	27 394	3 693	231 998	77 925	1 732 816	96 308		8 286		29 509
1980 Mai	4 157	17 044	1 241 587	14 897	28 525	9 144	207 812	121 380	1 746 427	98 536		8 503		31 895
Juni	3 308	15 767	1 164 859	12 556	29 299	8 692	190 261	117 218	1 633 580	92 126		7 959		35 173
Juli	3 701	16 174	1 241 587	12 154	30 894	9 546	189 327	125 185	1 664 747	94 651		7 030		36 965
August	4 065	16 768	1 245 074	12 255	29 890	10 048	191 111	125 344	1 622 832	97 590		7 570		34 876
September	4 576	16 475	1 255 537	13 599	27 913	9 043	189 084	124 984	1 628 208	98 302		7 436		32 343
Oktober	5 372	19 372	1 238 099	21 252	27 980	9 244	225 555	128 041	1 700 213	91 762		7 993		29 885
November	7 030	19 887	1 307 851	24 530	26 894	9 445	255 939	121 698	1 704 513	97 489		8 114		28 843
Dezember	8 018	20 499	1 429 700	25 721	26 854	9 948	292 523	129 544	1 851 750	100 595		8 930		26 343
1981 Januar	6 321	22 071	1 451 724	27 165	26 165	9 797	279 361	134 382	1 880 768	101 108		9 120		28 206
Februar	5 297	20 077	1 276 242	24 666	21 834	9 847	235 776	120 032	1 698 065	93 793		8 226		27 870
Marz	5 094	21 388	1 398 287	22 905		10 450	252 531		1 805 538			8 574		33 387
April	5 262	18 216	1 328 547	17 620			221 301					7 554		31 673
Mai	2 651	17 439		14 428								8 111		37 970
Juni	2 586	14 842		11 721								7 574		40 840
Juli		13 903		12 914										

Jahr Monat	Zement													
	Bundes- republik Deutsch- land	DDR und Berlin (Ost)	Belgien	Bulgarien	Frankreich	Griechen- land	Groß- britannien und Nord- irland	Italien	Jugo- slawien	Nieder- lande	Oster- reich	Polen	Sowjet- union	Spanien
	1 000 t													
1975 MD	2 792	888	574	363	2 476	656	1 408	2 853	589	309	469	1 545	10 167	1 998
1976 MD	2 846	945	625	363	2 459	730	1 315	3 027	575	290	490	1 651	10 330	2 108
1977 MD	2 687	1 008	647	389	2 413	880	1 288	3 184	667	324	499	1 775	10 583	2 333
1978 MD	2 792	1 043	630	429	2 422	953	1 326	3 186	709	326	478	1 804	10 773	2 442
1979 MD	2 974	1 023	642	450	2 403	1 005	1 345	3 310	752	308	468	1 598	10 251	2 338
1980 MD	2 855	1 037	623	447	2 382		1 234	3 481	776	312	455	1 537	10 400	2 334
1980 Mai	3 484	1 109	753	464	2 615	1 231	1 370	3 823	899	344	608	1 827	11 100	2 518
Juni	3 344	1 106	812	435	2 779	1 161	1 665	3 851	835	392	590	1 758	10 800	2 321
Juli	3 299	1 137	431	455	2 308	1 202	1 249	4 137	927	186	601	1 729	10 500	2 544
August	3 111	1 140	718	458	1 916	1 152	1 129	4 137	879	330	560	1 595	10 400	2 234
September	3 528	1 114	776	461	2 626	1 131	1 384	3 122	823	374	572	1 496	10 300	2 327
Oktober	3 568	1 109	768	468	2 725		1 205	3 861	788	365	555	1 399	10 400	2 471
November	2 650	996	522	474	2 222		1 031	3 475	730	290	388	1 426	10 400	2 327
Dezember	1 238	865	303	479	1 715		981	2 606	635	204	174	646	10 000	1 961
1981 Januar	1 062	782	341	360	1 913		962	2 299	709	200	120	829	10 600	1 873
Februar	1 538	830	397	381	2 058		1 092	2 931	666	217	250	1 128	9 800	2 213
Marz	2 655	1 036	579	478	2 561		1 231	3 801	854	309	401	1 436	10 600	2 683
April	3 367	1 059	688	486	2 562		983	3 806	832	339	589	1 542	10 700	2 552
Mai	3 479	1 138	675	482	2 666		1 007	4 045	922	348	623	1 504	11 000	2 595
Juni	3 006	1 118		477	2 600		1 387		998	341	561	1 545	10 800	
Juli	3 348	1 133		481			1 049		1 008	253		1 466		

Jahr Monat	Zement													
	Schweden	Tschecho- slowakei	Türkei	Süd- afrika	Argen- tinien	Brasilien	Kanada	Mexiko	Vereinigte Staaten <sup>6)</sup>	China (Taiwan)	Indien	Japan	Korea, Republik	Austra- lien <sup>7)</sup>
	1 000 t													
1975 MD	284	775	905	598	445	1 359	812	975	5 151	566	1 353	5 460	844	424
1976 MD	233	796	1 028	587	459	1 489	825	1 058	5 693	729	1 551	5 726	989	417
1977 MD	211	813	1 154	548	494	1 761	837	1 091	5 611	861	1 590	6 095	1 183	420
1978 MD	192	850	1 378	569	513	1 937	866	1 176	5 978	955	1 627	7 074	1 261	418
1979 MD	195	855	1 149	535	551	2 073	917	1 262	5 876	991	1 520	7 317	1 369	426
1980 MD	210	879	1 073		594	2 266	862	1 355	5 427	1 172	1 483	7 344	1 303	446
1980 Mai	141	941	1 381	626	539	2 212	1 004	1 368	5 742	1 204	1 336	6 974	1 712	481
Juni	259	957	1 464	615	604	2 263	1 074	1 304	6 198	1 152	1 318	6 699	1 514	457
Juli	229	950	1 367	639	593	2 376	1 138	1 354	6 316	1 247	1 444	7 111	1 286	495
August	232	968	1 215	723	634	2 426	1 070	1 384	6 314	1 212	1 602	6 475	1 384	502
September	259	948	1 396	728	572	2 374	1 051	1 363	6 517	1 185	1 530	7 205	1 257	443
Oktober	217	940	1 272	752	710	2 435	1 186	1 378	6 969	1 260	1 603	7 845	1 472	479
November	225	913	1 175	746	640	2 432	927	1 370	5 134	1 194	1 555	7 977	1 332	512
Dezember	256	881	780	484	622	2 314	611	1 371	4 551	1 357	1 726	8 032	1 020	448
1981 Januar	178	541	550		598	2 062	330	1 419	3 354	1 368	1 640	5 966	764	312
Februar	175	669	644		552	1 955	373	1 340	3 372	1 140	1 585	7 101	690	447
Marz	185	872	970		596	2 152	587	1 518	4 906	1 243	1 823	7 990	1 322	523
April	216	907	1 407			2 076	1 020		5 741	1 332	1 577	6 173	1 652	538
Mai	195	953	1 613			2 091	1 173		5 556	1 303	1 710	6 179	1 607	576
Juni	215	1 016	1 596						6 186		1 553	6 386	1 373	459
Juli	173	990										7 213	1 119	463

Fußnoten siehe S. 25

Produzierendes Gewerbe  
Produktion ausgewählter Erzeugnisse

Jahr Monat	Roheisen <sup>8)</sup>												
	Bundes- republik Deutsch- land	DDR und Berlin (Ost)	Belgien	Finnland	Frankreich	Groß- britannien und Nord- irland <sup>9)</sup>	Italien	Jugo- slawien	Luxem- burg <sup>9)</sup>	Nieder- lande	Norwegen	Öster- reich <sup>10)</sup>	Polen <sup>10)</sup>
	1 000 t												
1975 MD	2 506	205	756	113	1 526	1 011	970	183	324	331	126	255	660
1976 MD	2 654	211	822	110	1 616	1 153	991	177	313	355	123	277	673
1977 MD	2 413	219	742	147	1 552	1 018	972	176	298	327	101	247	840
1978 MD	2 512	213	844	155	1 599	951	965	192	310	384	105	256	972
1979 MD	2 931	199	898	170	1 691	1 075	968	217	317	401	128	308	961
1980 MD	2 823	205	820	168	1 661	826	1 029	223	297	361	119	290	996
1980 Juli	2 813	197	708	167	1 719	880	1 054	229	319	351	121	290	1 009
August	2 852	198	737	151	1 420	680	1 087	216	208	354	118	268	980
September	2 727	196	586	170	1 519	464	1 036	193	280	353	104	293	935
Oktober	2 764	191	676	176	1 384	705	1 044	201	278	358	110	288	992
November	2 638	181	654	168	1 322	656	973	221	255	270	106	263	972
Dezember	2 255	200	663	174	1 257	608	941	241	234	248	100	234	972
1981 Januar	2 496	207	747	180	1 369	677	1 053	249	231	324	101	246	932
Februar	2 586	195	742	165	1 372	773	920	245	240	345	96	265	788
Marz	2 888	218	841	175	1 535	809	1 042	271	281	414	111	298	1 012
April	2 534	202	790	166	1 525	813	1 096	261	233	425	113	209	879
Mai	2 786	200	888	171	1 649	821	1 118	267	261	438	119	298	884
Juni	2 695	184	853	160	1 514	843	1 087	268	259	437	112	308	819
Juli	2 759	208	722	132	1 406	832	1 002	263	228	443	110	309	850
August	2 593	206	719	137	1 284	715	1 113		180	413		305	
September	2 660		867		1 515	784	961		248	375			

Jahr Monat	Roheisen <sup>8)</sup>												
	Schweden 11)	Sowjet- union <sup>9)</sup>	Spanien	Tschecho- slowakei	Ungarn	Südafrika	Brasilien 11)	Kanada	Mexiko	Vereinigte Staaten <sup>11)</sup>	Indien	Japan	Australien 7)9)
	1 000 t												
1975 MD	292	8 600	594	785	185	494	582	776	253	6 210	712	7 418	588
1976 MD	266	8 800	579	801	186	553	681	835	295	6 567	833	7 382	627
1977 MD	193	8 947	577	824	191	575	777	821	369	6 150	835	7 308	580
1978 MD	197	9 250	552	846	195	585	834	882	417	6 631	811	6 675	591
1979 MD	242	10 000	570	809	198	600	966	923	411	6 580	745	7 144	612
1980 MD	203	9 353		833	185	655	1 039	932	429	5 195	726	7 409	606
1980 Juli	32		565	844	172	644	1 082	940	442	3 830	714	7 591	643
August	156		492	831	166	574	848	945		3 956	759	7 495	658
September	173		532	845	133	544	1 049	898	459	4 169	680	7 217	588
Oktober	193		578	869	163	571	1 109	952	469	5 099	699	7 444	608
November	213		529	841	181	593	1 082	935	477	5 563	688	7 069	598
Dezember	213		541	869	186	653	1 072	934	469	5 887	728	7 105	618
1981 Januar	207		542	883	197	650	1 052	970	451	5 990	785	7 027	668
Februar	189		476	818	180		962	929	436	5 541	778	6 271	605
Marz	176		517	886	204		1 065	1 003	503	6 525	867	6 864	650
April	160		578	833	201		948	1 003		6 128	817	6 743	583
Mai	167		548	848	200		992	1 053		6 294	826	6 952	607
Juni	132		531	842	172		874	992		5 813	739	6 951	578
Juli	5		530	852	184		802	1 039		5 686			582
August	112		530	842			835						605
September													

Jahr Monat	Rohstahl <sup>12)</sup>												
	Bundes- republik Deutsch- land	DDR und Berlin (Ost)	Belgien	Danemark	Frankreich	Groß- britannien und Nord- irland	Italien	Jugo- slawien	Luxem- burg	Nieder- lande	Osterreich	Polen	Schweden
	1 000 t												
1975 MD	3 367	539	966	47	1 794	1 674	1 817	238	385	402	375	1 251	437
1976 MD	3 534	561	1 012	60	1 935	1 855	1 943	225	380	432	405	1 303	428
1977 MD	3 249	571	939	57	1 841	1 811	1 942	215	361	410	358	1 487	330
1978 MD	3 434	581	1 050	72	1 903	1 692	2 023	202	399	466	404	1 604	352
1979 MD	3 837	585	1 120	67	1 947	1 789	2 021	193	412	484	452	1 602	394
1980 MD	3 653	609	1 028	61	1 928	940	2 201	203	385	439	419	1 624	353
1980 Juli	3 624	619	868	23	1 973	1 410	2 284	206	421	422	423	1 680	38
August	3 675	610	926	47	1 427	984	1 494	194	257	435	357	1 578	320
September	3 575	607	760	50	1 778	832	2 234	189	357	445	443	1 530	350
Oktober	3 633	606	862	54	1 704	1 140	2 368	196	365	446	423	1 585	357
November	3 496	611	821	49	1 663	1 036	2 100	215	321	339	385	1 546	372
Dezember	2 759	636	813	51	1 520	880	1 869	214	304	305	329	1 535	357
1981 Januar	3 185	629	915	57	1 759	1 170	2 147	193	295	386	364	1 554	340
Februar	3 417	579	931	48	1 722	1 269	1 882	201	313	421	384	1 426	342
Marz	3 834	652	1 072	49	1 902	1 228	2 166	237	365	486	450	1 549	374
April	3 264	624	1 005	48	1 855	1 319	2 098	203	305	493	407	1 482	328
Mai	3 615	619	1 132	58	1 988	1 272	2 214	215	340	510	422	1 481	371
Juni	3 443	612	1 082	32	1 877	1 411	2 085	204	343	527	436	1 324	290
Juli	3 586	630	890	33	1 735	1 263	1 973	197	297	522	408	1 340	28
August	3 407	632	896	59	1 445	1 047	1 479		238	493	398		288
September	3 542		1 115	57	1 861	1 279	2 138		331	450			

1) Naturgasgewinnung ohne Einpreß- und abgeackeltes Gas — 2) Monatl. Angaben einschl. Verluste bei der Veredlung — 3) Monatl. Angaben einschl. Einpreß- und abgeackeltes Gas — 4) Einschl. Einpreßgas — 5) Einschl. entsprechendem Teil der ehem. Neutralen Zone — 6) Ab 1977 Verladung ohne Naturzement — 7) Berichtsjahre enden am 30.6. des angegebenen Jahres — 8) Gesamte Roheisenerzeugung — 9) Ohne Elektro-Ferrolegierungen — 10) Monatl. Angaben ohne Elektro-Ferrolegierungen — 11) Ohne Ferrolegierungen — 12) Gesamte Rohstahlerzeugung (Rohstahlblocke und Flussschlacke für Stahlguß) ohne Schwerststahl

Produzierendes Gewerbe  
Produktion ausgewählter Erzeugnisse

Jahr Monat	Rohstahl <sup>1)</sup>												Alumi- nium <sup>2)</sup>
	Sowjet- union	Spanien	Tschecho- slowakei	Ungarn	Süd- afrika	Brasilien	Kanada	Mexiko	Vereinigte Staaten	Indien	Japan	Australien <sup>3)</sup>	Bundes- republik Deutsch- land
	1 000 t												Primär- gewinnung
1975 MD	11 750	926	1 194	306	546	692	1 085	433	8 818	657	8 526	672	56,5
1976 MD	12 083	909	1 224	304	595	758	1 111	427	9 672	776	8 949	661	58,1
1977 MD	12 250	911	1 254	310	596	931	1 136	451	9 431	826	8 534	623	61,8
1978 MD	12 583	938	1 274	323	658	1 010	1 242	548	10 324	835	8 509	628	61,6
1979 MD	12 417	1 010	1 234	326	731	1 146	1 340	579	10 356	833	9 312	628	61,8
1980 MD	12 333		1 269	314	748	1 276	1 324	582	8 400	782	9 284	702	60,9
1980 Mai	12 600	1 180	3 292	367	761	1 250	1 435	585	8 370	699	9 969	488	61,4
1980 Juni	12 600	1 199	3 129	288	749	1 261	1 345	546	6 805	700	9 506	576	59,2
1980 Juli	12 200	1 090	1 241	311	761	1 250	1 195	557	6 165	784	9 481	736	61,6
1980 August	12 200	578	1 265	304	729	1 284	1 223		6 368	801	8 906	685	61,8
1980 September	11 700	1 029	1 271	283	713	1 252	1 287	594	7 046	723	8 941	614	59,2
1980 Oktober	12 400	1 141	1 332	301	712	1 352	1 354	631	8 566	747	9 192	629	61,6
1980 November	11 700	1 057	1 294	301	745	1 321	1 465	637	9 124	799	8 609	635	60,0
1980 Dezember	11 900	1 035	1 304	301	736	1 292	1 314	592	9 235	809	8 536	653	61,4
1981 Januar	11 300	1 108	1 317	331	718	1 306	1 396	640	9 607	828	8 314	728	62,2
1981 Februar	11 900	1 049	1 234	299	699	1 197	1 544	589	9 097	817	7 790	634	56,3
1981 März	13 200	1 078	1 348	320	665	1 296	1 497	655	10 654	962	8 348	691	61,6
1981 April	12 800	1 178	1 275	309	739	1 234	1 464		10 199	860	8 431	678	60,1
1981 Mai	12 800	1 145	1 306	317	789	1 182	1 484		10 363	880	8 524	675	62,2
1981 Juni	12 300	1 139	1 292	284	781	1 051	1 479		9 449		8 413	596	59,8
1981 Juli													61,7

Jahr Monat		Aluminium <sup>2)</sup>												
		Bundes- republik Deutsch- land	Frankreich		Großbritannien und Nordirland		Italien	Nieder- lande	Norwegen	Kanada	Vereinigte Staaten		Japan	
		Sekundär- gewinnung	Primär- gewinnung	Sekundär- gewinnung	Primär- gewinnung	Sekundär- gewinnung					Primär- gewinnung	Sekundär- gewinnung	Primär- gewinnung	Sekundär- gewinnung
1 000 t														
1975	MD	23,8	31,9	8,9	26,7	14,7	16,2	24,6	49,2	73,2	293	70,3	84,4	35,2
1976	MD	28,7	32,1	11,1	27,9	17,2	21,8	24,5	50,4	52,3	321	94,4	76,6	44,0
1977	MD	32,5	33,3	12,2	29,1	16,7	21,9	23,6	51,9	81,1	343	87,5	99,4	48,9
1978	MD	34,4	32,6	12,9	28,8	16,1	23,4	25,4	53,3	87,3	363	87,7	88,1	55,0
1979	MD	35,3	32,9	14,9	30,0	14,7	22,2	25,5	55,0	71,7	380	94,9	84,2	64,0
1980	MD	33,7	35,9	14,1	31,2	13,5	22,2	26,0	54,3	89,5	388		91,0	66,7
1980	Mai	33,8	36,8	14,0	32,6	13,7	23,5	26,9	53,8	89,5	397	86,8	95,1	65,7
	Juni	32,2	35,0	15,5	29,0	13,2	22,1	25,8	51,8		386	82,5	92,3	65,6
	Juli	31,4	36,4	15,3	32,6	11,1	22,7	25,1	52,6	90,8	387	86,9	95,5	67,3
	August	27,6	36,3	7,7	31,9	9,1	21,9	25,9	52,4	91,1	386	102,5	94,9	59,5
	September	33,7	35,1	15,5	28,6	10,8	21,5	25,9	50,7	85,6	380	112,5	89,8	69,0
	Oktober	37,3	36,7	14,8	32,7	14,5	23,8	27,4	54,8	91,5	396	116,1	90,3	69,9
	November	32,7	35,0	12,8	31,5	12,1	24,0	25,7	51,5	88,6	387	110,7	83,6	64,1
	Dezember	29,5	36,4	10,6	31,3	10,3	24,3	25,3	56,2		398	107,0	82,8	63,2
1981	Januar	31,0	36,5	14,4	30,6	12,8	24,0	26,5	54,0		404	112,0	80,6	63,7
	Februar	34,7	33,3	14,1	30,7	12,0	21,1	25,9	48,8		366	115,0	69,4	64,7
	März	36,9	37,4	15,0	29,1	14,3	22,4	27,5	54,3	94,3	406		74,6	71,3
	April	33,7	36,5	15,1	30,5	14,2	22,9	26,7	53,8	91,2	391		69,7	72,8
	Mai	32,9	37,9		30,4	10,1		26,6	53,0	91,6	403		70,3	69,4
	Juni	30,0	36,7		27,1	14,3		27,1	52,5	93,7	385		66,6	71,0
	Juli	31,6												

Jahr Monat	Personenkraftwagen, Produktion (einschl. Dreiradfahrzeuge)												
	Bundes- republik Deutsch- land <sup>5)</sup>	Frankreich	Groß- britannien und Nordirland	Italien	Sowjet- union	Spanien	Tschecho- slowakei	Argen- tinen <sup>5)</sup>	Brasilien <sup>5)</sup>	Kanada	Vereinigte Staaten <sup>6)</sup>	Japan	Australien <sup>5)</sup>
	1 000												
1975 MD	242	246	106	112	100,0	58,5	14,5	15,4	46,2	87,1	559	381	30,1
1976 MD	296	282	111	123	103,2	62,8	14,9	16,1	46,3	94,8	708	419	30,8
1977 MD	316	297	110	121	106,6	85,7	13,2	14,0	38,6	96,9	920	452	30,6
1978 MD	325	302	102	126	109,3	82,4	14,6	11,3	44,8	95,3	764	498	26,3
1979 MD	328	311	89	123	109,5	81,1	15,2	15,8	46,1	82,3	676	515	31,3
1980 MD	293	291	77	120		85,5	18,4			70,6	533	562	26,3
1980 Mai	302	282	76	150	106,0	88,0	15,2	21,7	84,9	74,6	518	581	30,9
1980 Juni	316	318	95	135	106,0	93,1	15,9	19,5	91,2	77,3	544	624	25,7
1980 Juli	228	273	69	75	111,0	86,9	9,7	21,4	85,0	53,2	432	666	31,0
1980 August	196	87	49	75	107,0	19,2	13,8	21,8	90,7	36,0	299	450	25,9
1980 September	312	307	57	68	115,0	85,1	16,2	22,7		74,4	529	649	29,1
1980 Oktober	317	3 2	67	98	113,0	100,0	18,2	21,7	108,2	88,3	668	642	30,5
1980 November	285	266	63	134	101,0	100,3	14,7	18,1	98,6	80,7	559	566	28,7
1980 Dezember	216	267	63	116		73,7	14,7	12,4	95,7	58,7	470	590	23,0
1981 Januar	277	273	70	130	113,0	78,3	14,4	19,9	70,3	47,2	439	538	11,0
1981 Februar	306	250	77	127	107,0	76,8	14,5	6,9	71,0	52,5	475	558	28,8
1981 März	338	278	98	128	115,0	74,5	15,9	18,2	57,5	85,3	620	622	28,8
1981 April	311	234	90	121	114,0	70,0	15,6		48,1	69,1	650	630	25,9
1981 Mai	298	240	55	129	103,0	76,0	15,1			85,1	662	570	32,4
1981 Juni	299	289	99			83,7	16,6			101,2		637	32,1
1981 Juli	208		73				9,7			60,7		632	

Fußnoten siehe S. 27

Produzierendes Gewerbe  
Produktion ausgewählter Erzeugnisse

Jahr Monat	Lastkraftwagen (Produktion) <sup>7)</sup>												
	Bundes- republik Deutsch- land	Frankreich	Groß- britannien und Nord- irland	Italien	Sowjet- union <sup>8)</sup>	Spanien	Tschecho- slowakei	Argen- tinien <sup>5)</sup>	Brasilien	Kanada	Vereinigte Staaten <sup>6)</sup>	Japan	Australien <sup>5)</sup>
	1 000												
1975 MD	23,8	28,8	32,0	9,1	63,7	9,4	5,4	3,51	32,9	31,6	189	198	7,9
1976 MD	27,5	39,6	31,9	9,9	65,8	8,9	6,2	3,21	37,4	42,0	248	213	7,6
1977 MD	26,3	38,0	33,2	12,0	65,1	11,2	6,7	5,64	36,8	51,1	287	256	6,9
1978 MD	25,0	38,0	32,0	12,2	63,3	12,5	6,9	3,79	43,8	50,9	309	272	5,8
1979 MD	27,6	39,0	34,0	12,6	65,0	13,8	7,3	5,20	47,9	53,7	248	289	5,0
1980 MD	29,7	42,1	40,8	13,9		12,2	7,3	5,10		44,0	138	334	4,4
1980 Mai	28,3	40,7	35,5	17,0	61,6	12,6	7,5	5,90	7,3	44,1	109	326	4,7
Juni	28,9	44,6	43,9	16,2	61,6	13,3	7,5	5,40	8,5	43,3	104	355	4,0
Juli	24,9	26,8	33,1	9,3	63,9	15,5	4,3	5,90	9,8	23,1	107	374	4,4
August	25,2	19,2	18,5	9,3	63,4	4,1	6,3	5,50	9,7	26,3	84	261	3,7
September	35,3	56,8	27,5	13,1	71,3	12,6	8,6	5,50		49,4	134	355	3,9
Oktober	34,8	49,8	27,7	10,9	66,4	14,8	8,0	5,40	10,4	56,0	186	364	4,5
November	31,3	43,4	25,8	17,1	60,1	12,9	7,8	5,20	9,7	45,9	155	329	3,3
Dezember	28,0	47,0	21,4	12,5		10,6	7,4	4,90	7,7	44,0	149	333	2,4
1981 Januar	27,8	40,6	17,7	17,4	65,8		5,9	4,50	9,2	46,5	140	314	1,8
Februar	28,5	39,8	17,4	16,3	64,3		7,5	1,40	9,1	45,4	135	340	3,4
März	29,8	44,2	22,2	16,9			8,1	1,40	8,9	53,3	167	376	3,6
April	26,0	41,7	20,6	14,7	67,6		7,3		7,3	37,4	158	362	3,5
Mai	26,5	42,2	15,9		61,0		7,1			27,3	162	325	3,8
Juni	24,3	46,0	23,0				7,7			50,8		374	4,4
Juli	23,3												

Jahr Monat	Personenkraftwagen (Montage)												
	Belgien	Irland	Nieder- lande	Portugal	Agypten	Süd- afrika	Tunesien	Kolumbien	China (Taiwan)	Israel	Korea Republik	Malaysia	Neusee- land
	Anzahl												
1975 MD	66 909	2 871	873	3 555	960	17 197	145	1 730	2 597	199	1 473	3 217	5 621
1976 MD	83 449	3 576	1 021	3 286	823	14 054	142	2 092	2 576	327	2 220	3 681	5 796
1977 MD	84 780	4 161	1 237	2 756	1 166	10 984	101	2 338	3 678	325	3 669	4 388	5 289
1978 MD	84 264	3 791	321	1 681	1 214	17 497	177	2 650	6 386	217	7 694	5 100	4 319
1979 MD	86 566	3 662		1 772		17 230	215	2 726	9 622	287	9 367	5 080	5 872
1980 MD	74 211	3 712							11 004	137	4 753	6 608	6 113
1980 Mai	80 305	4 056		1 458		24 739	195	3 529	11 922	86	5 007	6 788	6 587
Juni				1 165		20 077	36	3 190	11 361	85	5 308	6 625	5 916
Juli	53 393	3 130		1 778		23 033	39	3 127	13 292	126	5 023	7 490	7 365
August						24 253	25	2 447	12 340	125	5 290	4 316	6 613
September	70 143	3 592					84	3 050	9 805	189	4 316	7 161	7 730
Oktober							95		9 567	122	4 013	7 364	7 077
November							25		9 895	145	4 339	6 640	6 647
Dezember									11 376	89	4 228	7 455	5 088
1981 Januar	3 657			1 918			21		10 828		5 114	7 514	2 859
Februar				2 445			152		7 861		4 684	5 474	5 936
März				2 270			239		11 319		5 159		8 171
April				2 419			257				7 489		7 878
Mai							237				7 685		9 031
Juni											6 277		9 025
Juli													

Jahr Monat	Lastkraftwagen (Montage)												
	Belgien	Irland	Nieder- lande	Portugal	Agypten	Süd- afrika	Tunesien	Kolumbien	China (Taiwan)	Israel	Korea Republik	Malaysia	Neusee- land
	Anzahl												
1975 MD	5 076	418	388	2 366	207	8 709	182	717	10	340	1 560	776	1 074
1976 MD	5 885	346	916	3 900	284	6 940	266	949	9	293	1 905	676	959
1977 MD	5 120	209	546	5 372	411	4 461	348	742	11	290	3 480	782	1 046
1978 MD	3 090	198	959	4 777	381	6 996	422	1 055	45	350	5 468	977	924
1979 MD	3 580	170	1 399	4 228		7 771	620	1 331	53	440	7 554	1 208	1 151
1980 MD	3 561	218	1 281						39	198	5 335	1 848	1 447
1980 Mai	3 816	347	1 603	4 531		8 467	504	1 533	42	237	4 750	1 714	1 551
Juni			1 474	5 443		8 866	649	1 106	62	204	3 775	1 945	1 414
Juli	2 966	124	221	3 772		10 090	746	92	41	203	5 323	1 851	1 661
August			1 247			9 318	106	626	43	109	5 317	1 400	1 608
September	2 943	182	1 167				607	107	18	132	5 178	2 107	1 629
Oktober			1 173				894		0	177	6 218	2 182	1 936
November			1 036						3	215	5 928	1 904	1 506
Dezember			1 114						66	234	5 328	2 277	1 278
1981 Januar	3 816		1 022	6 137			885		27		4 108	2 161	536
Februar			975	7 023			799		19		5 443	1 407	1 189
März			1 349	5 881			911		67		5 647		1 506
April			876	4 967			962				5 448		1 400
Mai			840				755				5 170		1 720
Juni											4 472		1 688
Juli													

1) Gesamte Rohstahlerzeugung (Rohstahlblocke und Stahlguß) ohne Schwerststahl — 2) Hüttenaluminium aus eigenen oder eingefuhrten Erzen — 3) Berichtsjahre enden am 30.6. des angegebenen Jahres — 4) Einschl. Legierungen — 5) PKW einschl. Kombinationskraftwagen — 6) einschl. Montage — 7) Absatz — 8) Einschl. Sattelschlepper usw., Omnibusse und Spezialkraftfahrzeuge, aber ohne solche Kraftfahrzeuge, die nicht für den Straßenverkehr bestimmt sind — 9) Ohne Traktoren mit Radantrieb

Produzierendes Gewerbe  
Produktion ausgewählter Erzeugnisse

Jahr Monat	Schwefelsäure, berechnet auf H <sub>2</sub> SO <sub>4</sub>												
	Bundes- republik Deutsch- land	Belgien	Frankreich	Groß- britannien und Nordirland	Italien	Nieder- lande	Kanada	Mexiko	Vereinigte Staaten <sup>1)</sup>	China (Taiwan)	Japan	Korea, Republik	Australien <sup>1)</sup>
	1 000 t												
1975 MD	349	154	313	264	250	108	227	173	2 448	33	500	46	148
1976 MD	318	158	330	273	241	122	237	181	2 533	37	509	58	108
1977 MD	318	168	375	284	246	131	262	169	2 599	45	528	86	145
1978 MD	389	176	382	288	246	140	272	184	3 443	57	536	122	152
1979 MD	421	182	409	292	247	145	307	172	3 593	65	548	137	160
1980 MD	397	179	409	282	219	144			3 657	64	565	140	181
1980 Mai	435	189	431	340	255	162	372	154	3 170	65	590	141	202
Juni	418	192	419	295	239	142	295	194	3 149	59	583	147	177
Juli	403	170	319	268	211	153	307	232	3 148	51	559	152	138
August	367	165	338	232	188	152	320	185	3 211	58	538	137	143
September	354	170	390	224	237	166		148	3 242	60	535	122	134
Oktober	332	139	440	260	228	144		188	3 275	71	566	141	138
November	368	174	420	259	218	142	375		3 411	66	537	137	176
Dezember	385	200	415	240	224	150			3 623	84	579	154	168
1981 Januar	390	204	402	243	218	157	305		3 360	71	563	148	197
Februar	399	189	401	242	195	150			3 143	53	549	127	162
Marz	419	200	432	236	225	156			3 463	66	531	137	194
April	412		397	208		148				70	521	120	181
Mai	407			262		119				79	569	110	180
Juni	413			239		119				72	541	113	147
Juli	425	...											

Jahr Monat	Natriumhydroxid (Atznatron)												
	Bundes- republik Deutsch- land	Finnland	Frankreich	Italien	Jugo- slawien	Norwegen	Polen	Tschecho- slowakei	Ungarn	Vereinigte Staaten	China (Taiwan)	Indien	Japan
	1 000 t												
1975 MD	202	15,4	92,5	83,5	7,8	6,1	32,7	21,4	6,8	701	16	36,9	239
1976 MD	258	8,0	106,5	94,5	7,4	6,2	32,3	24,4	6,8	767	22	41,4	215
1977 MD	257	8,9	108,7	94,2	7,9	6,2	36,9	26,0	8,0	792	25	43,7	236
1978 MD	272	10,6	111,6	82,3	7,2	8,5	38,6	25,9	12,2	944	30	46,7	225
1979 MD	285	11,9	120,8	82,2	8,7	14,7	36,3	25,8	16,2	1 031	35	47,2	252
1980 MD	266	14,2		80,3	11,2	15,3	34,9	27,2	15,7	944	33	43,2	262
1980 Mai	283	13,8	}	87,8	13,3	15,0	34,4		15,0	901	39	38,2	273
Juni	279	11,3		76,6	11,8	12,6	34,3	28,5	16,4	874	33	40,8	261
Juli	247	16,6		78,1	13,8	12,9	34,8	26,9	17,0	843	33	52,7	269
August	220	14,1		85,4	11,7	13,6	33,8	26,6	14,8	840	31	53,0	245
September	221	14,9		71,0	7,7	11,4	35,4	25,2		907	32	50,1	243
Oktober	257	15,5		64,5	10,6	12,2	36,7	27,4	15,0	972	37	49,0	247
November	264	15,1		79,7	13,3	18,5	32,8	26,9	18,2	966	33	47,6	242
Dezember	275	15,8		77,8	12,8	22,3	36,4	29,6	16,8	1 031	31	49,5	244
1981 Januar	247	16,9	}	78,5	15,9	16,9	37,8	28,8	15,7	924	29	51,0	246
Februar	258	15,2		74,1	14,4	13,9	32,9	24,8	15,5	910	30	48,0	236
Marz	300	16,7		81,2	15,5	12,9	35,9	26,4	14,5	943	34	48,2	245
April	280	14,9		...	17,1	16,2	31,3	28,3	14,7		32	47,9	233
Mai	270	14,0		...	14,0	12,9	32,5	28,5	16,1		29	50,2	...
Juni	270	11,8		...	13,8	16,2	32,9	27,4	13,6		30	...	...
Juli	272	...		...	...	17,6	36,1						...

Jahr Monat	Synthetischer Kautschuk												
	Bundes- republik Deutsch- land	Belgien	Frankreich	Groß- britannien und Nordirland	Italien	Nieder- lande	Polen	Brasilien	Kanada	Vereinigte Staaten	Indien	Japan <sup>1)</sup>	Korea, Republik
	1 000 t												
1975 MD	26,3	5,42	29,20	21,73	16,7	18,0	9,00	10,74	14,44	161,7	1,91	65,7	2,02
1976 MD	31,6	9,58	36,42	26,70	20,8	20,6	9,74	13,70	17,49	192,0	1,94	78,4	2,94
1977 MD	35,1	10,42	39,91	27,44	20,0	20,0	9,95	15,68	19,83	201,6	2,28	80,9	3,62
1978 MD	35,4	10,83	40,96	24,47	20,8	18,6	10,50	17,17	20,69	206,4	2,36	85,7	5,15
1979 MD	37,2	10,42	45,12	23,14	22,5	19,9	10,83	18,65	23,54	211,2	2,68	92,3	5,03
1980 MD	34,1	10,42	42,57	17,65	22,5	17,9	9,80	20,76	21,07	167,4	1,86	91,2	6,29
1980 Mai	34,3	10,25	43,36	19,35	22,5	24,8	10,25	20,76	22,88	159,6	2,51	98,9	7,35
Juni	32,3	10,50	45,05	14,57	20,0	20,1	10,11	21,73	20,27	129,6	2,86	90,2	6,33
Juli	31,0	10,50	19,20	13,28	20,0	14,1	11,48	17,90	23,41	110,3	1,86	104,5	4,13
August	28,3	10,25	29,08	11,73	22,5	10,1	11,76	22,23	21,96	123,7	2,30	94,9	4,79
September	26,6	10,50	40,23	19,94	20,0	11,2	10,79	20,25	17,54	149,8	3,93	79,1	6,70
Oktober	36,5	10,50	46,65	11,73	20,0	16,6	7,13	23,38	16,72	174,5	1,04	70,3	7,00
November	37,0	10,25	40,70	17,52	22,5	19,3	8,03	20,60	21,80	178,5	0,99	73,5	8,26
Dezember	31,3	10,50	45,67	15,80	20,0	19,0	7,96	24,14	17,46	193,7	1,25	91,7	7,50
1981 Januar	33,8	10,00	42,75	13,97	20,0	19,4	10,30	22,43	21,26	193,5	1,39	89,4	9,47
Februar	36,7	10,00	45,36	17,36	22,5	18,4	9,95	21,49	20,15	169,7	2,09	82,2	8,12
Marz	42,2	10,00	48,65	16,93	20,0	18,8	11,10	17,00	24,23	200,1	3,35	80,1	8,37
April	41,4	10,00	46,56	15,99	20,0		10,46	16,99	21,53	180,9	3,16	86,2	5,72
Mai	35,4	10,00	41,83	14,24	22,5		10,82	15,96	26,13	175,9	3,49	85,1	3,59
Juni	36,2	10,00		17,87	20,0		7,90	19,38	21,26	158,2	2,58		6,40
Juli	33,3			19,41				18,41		161,5			4,47

Fußnoten siehe S. 29

Produzierendes Gewerbe  
Produktion ausgewählter Erzeugnisse

Jahr Monat	Zeitungsdruckpapier												
	Bundesrepublik Deutschland	Belgien	Finnland	Frankreich	Groß britannien	Italien	Nieder- lande	Norwegen	Österreich	Schweden	Chile	Kanada	Vereinigte Staaten
	1 000 t												
1975 MD	40,8	6,4	104	21,3	26,3	20,0	11,1	36,3	12,3	101	9,8	588	240
1976 MD	41,7	7,1	84	21,7	27,2	21,9	10,2	38,8	12,8	95	11,3	674	228
1977 MD	44,9	6,9	82	22,1	24,0	19,5	10,2	36,4	14,2	93	11,1	680	266
1978 MD	43,7	7,0	94	23,8	26,6	21,9	10,7	38,7	13,4	105	11,0	734	276
1979 MD	50,0	8,2	111	23,5	30,3	22,3	10,0	47,2	14,2	124	11,0	726	287
1980 MD	49,4	8,4	112	26,4	30,3	22,6	14,8	49,0	14,7	128	10,8	719	353
1980 Mai	48,5	8,8	106	19,5	29,6	24,9	18,8	49,8	14,2	82	10,7	767	354
Juni	52,7	8,4	102	19,7	40,0	25,5	13,0	50,7	8,1	91	10,9	717	336
Juli	54,0	8,2	120	20,3	32,0	25,4	14,2	43,4	16,0	62	12,5	601	341
August	51,7	8,4	125	20,7	18,4	11,0	16,5	51,7	15,6	146	11,5	692	374
September	43,5	8,4	121	13,5	36,0	24,0	14,0	52,3	15,4	143	11,6	651	353
Oktober	50,5	9,1	107	20,8	31,2	23,7	20,3	53,4	15,4	154	12,2	735	377
November	54,3	8,3	119		32,0	21,6	15,4	52,8	15,6	154	12,4	708	358
Dezember	45,2	8,2	125	26,2	17,6	14,2	12,9	46,7	18,9	130	9,9	691	338
1981 Januar	54,1	8,7	126		8,4	18,3	17,8	50,8	15,5	148	11,2	751	379
Februar	50,6	8,7	120		11,4	20,1	13,3	50,8	12,6	135	11,1	701	356
März	53,3	8,7	146		10,8	20,0	14,4	57,1	15,2	154	11,8	766	399
April	48,6	8,5	116		11,5		13,0	40,6	13,5	136	11,8	772	391
Mai	52,4	8,9	131		10,5		16,2	55,1	15,7	145	10,8		
Juni	48,1	6,7			14,1		10,8	50,0					
Juli	56,7												

Jahr Monat	Zeitungsdruckpapier			Kraftfahrzeugbereifungen									
	Japan	Korea, Republik	Australien 1)	Bundes- republik Deutsch- land	Bulgarien	Finnland 2)	Frankreich	Italien	Jugo- slawien 3)	Polen	Portugal	Schweden 4)	Sowjet- union 5)
	1 000 t			1 000									
1975 MD	180	12,4	16,3	2 627	102	1 270	3 280	2 143	426	381	130	229	2 930
1976 MD	195	12,9	17,1	3 132	103	803	3 667	2 391	470	398	108	247	3 116
1977 MD	197	16,6	17,3	3 186	110	806	3 883	4 441	677	452	140	269	4 783
1978 MD	207	19,2	17,3	3 126	104	1 035	3 868	4 412	739	488	145	242	4 900
1979 MD	214	15,0	17,3	3 239	105	1 012	4 235	4 470	765	547	140	286	5 000
1980 MD	223	17,8	18,5	3 154		1 228	4 212	4 360	799			214	
1980 Mai	220	17,4	19,7	3 105	145	1 188	3 942	4 369	810	619		182	4 950
Juni	224	17,4	17,3	3 116	143	1 224	4 500	4 127	862	586			4 950
Juli	227	22,6	19,9	3 119	115	414	4 219	4 685	223	517	141	203	4 900
August	224	20,5	19,1	2 363	59	114	1 961	1 464	725	359	63	153	4 800
September	218	19,3	18,3	3 369	150	1 388	4 427	5 086	902	443	166		4 850
Oktober	229	20,7	18,0	3 537		1 439	4 801	5 339	900	576	225		5 000
November	227	15,9	17,5	2 959		1 328	4 063	4 936	798	537	195	196	4 700
Dezember	226	17,9	14,1	2 738		1 416	4 044	4 088	858		167		
1981 Januar	226	20,1	16,5	2 981		1 247		4 524	865	441	183		5 100
Februar	205	20,7	16,8	3 267		1 364		4 422	945	539	182	171	4 900
März	222	20,1	19,6	3 463		949		4 934	1 027	536	191		5 200
April	208	20,0	18,6	3 220	133	1 323			912	347	102		5 300
Mai	205	22,5	19,1	3 072		1 186			905	405			4 800
Juni		19,7	16,8	2 711		1 418			916	385			
Juli				2 564									

Jahr Monat	Kraftfahrzeugbereifungen												
	Tschecho- slowakei	Ägypten	Argen- tinien	Brasilien	Mexiko	Vereinigte Staaten	China (Taiwan)	Indien	Israel	Japan	Korea, Republik	Australien 1,3)	Neusee- land 3,5)
	1 000												
1975 MD	356	38	358	1 329	443	15 559	62	319	122	6 215	222	702	130
1976 MD	362	39	370	1 504	513	15 663	76	303	140	7 107	291	724	139
1977 MD	389	40	372	1 441	508	19 194	89	337	143	7 074	397	655	151
1978 MD	401	40	350	1 582	653	18 640	112	371	128	7 575	575	527	127
1979 MD	403	45	324	1 832	622	17 222	122	378	110	8 335	835	548	137
1980 MD	414			1 815	727	13 272	143	394	104	9 746	1 027	536	138
1980 Mai	405	48	347	1 788	735	11 370	143	329	106	9 418	907	541	140
Juni	425	51	342	1 867	796	10 716	139	370	112	9 932	1 073	510	155
Juli	276	38	344	1 880	722	10 206	146	434	109	10 316	1 065	551	151
August	388	55	338	1 893	788	12 057	148	439	85	8 576	933	531	144
September	462	49	381	1 802	800	13 911	140	453	87	9 907	1 082	569	161
Oktober	488	49	369	1 908	853	15 790	142	438	108	10 129	1 106	528	168
November	414	56	357	1 880	798	12 861	146	404	120	9 644	987	480	143
Dezember	399		344	1 821	789	13 346	155	448	121	10 280	963	464	141
1981 Januar	433	48	335	1 490	660	15 463	182	374	91	7 973	920	220	26
Februar	405	48	268	1 700	330	15 641	155	364	81	8 655	876	439	113
März	446	60	318	1 691		16 834	196	405	101	9 352	781	496	176
April	449	53		1 530		15 466	186	387	82	9 244	659	375	152
Mai	410	51					190	360	87	8 792	687	456	159
Juni	435						188				584		107
Juli													

1) Berichtsjahre enden am 30.6. des angegebenen Jahres. — 2) Angaben in Tonnen. — 3) Einschl. Bereifungen für Motorräder. — 4) Ohne Vollgummireifen und Reifen für Geräte und dergl. — 5) Einschl. Bereifungen für im Straßenverkehr nicht eingesetzte Fahrzeuge. Sowjetunion ab 1977.

Produzierendes Gewerbe  
Produktion ausgewählter Erzeugnisse

Jahr Monat	Elektrizitätserzeugung <sup>1)</sup>												
	Bundes- republik Deutsch- land <sup>2)</sup>	DDR und Berlin (Ost)	Belgien	Bulgarien	Danemark	Finnland	Frankreich	Griechen- land <sup>3)</sup>	Groß- britannien und Nordirland	Irland <sup>4)</sup>	Italien	Jugo- slawien	Luxem- burg
	I + O	I + O	I + O	I + O	I + O	I + O	I + O	I + O	I + O	I + O	I + O	I + O	I + O
Mill. kWh													
1975 MD	25 150	7 042	3 460	2 103	1 557	2 094	15 443	1 346	22 665	644	12 278	3 337	124
1976 MD	27 804	7 429	3 946	2 312	1 744	2 324	16 925	1 488	23 073	717	13 629	3 631	129
1977 MD	27 943	7 666	3 925	2 475	1 874	2 644	17 559	1 585	23 591	775	13 879	4 053	109
1978 MD	29 451	7 996	4 237	2 649	1 710	2 850	18 891	1 622	23 974	831	14 587	4 279	116
1979 MD	31 062	8 070	4 355	2 706	1 707	3 124	20 094	1 721	24 988	918	15 044	4 565	114
1980 MD	30 728	8 233	4 470	2 903	2 097	3 211	20 274		23 754	907	15 418	4 945	93
1980 Mai	28 470		4 117	2 621	1 679	2 731	17 970		20 233	869	15 106	4 863	90
1980 Juni	26 450		4 251	2 398	1 725	2 420	17 141	1 616	23 337	796	14 277	4 359	88
1980 Juli	26 592		3 726	2 482	1 516	2 263	17 679	1 764	18 265	817	15 072	4 124	119
1980 August	24 880		3 875	2 598	2 175	2 799	15 784	1 740	17 048	755	12 570	4 248	73
1980 September	27 507		4 123	2 598	2 073	2 899	17 747	1 757	23 050	817	14 818	4 294	69
1980 Oktober	32 339		4 629	2 858	2 028	3 315	20 499	1 772	21 629	928	15 978	5 077	100
1980 November	33 832		4 724	3 202	2 008	3 512	22 414	1 709	24 147	963	16 076	5 604	85
1980 Dezember	34 668		4 901	3 575	2 090	3 570	25 580	1 936	31 110	1 002	16 368	5 986	94
1981 Januar	36 063		4 940	3 624	2 172	3 792	25 917	1 761	24 775	1 019	17 043	5 960	77
1981 Februar	33 490		4 504	3 375	1 657	3 331	23 787	2 053	25 370	938	15 425	5 408	74
1981 März	33 665		4 378	3 301	2 370	3 682	23 493	1 770	30 112			5 553	
1981 April	29 218		3 890	2 900	1 803	3 082	20 418		20 958			4 898	71
1981 Mai	28 023		4 014	2 897	1 851	2 889	20 187		20 003			4 719	127
1981 Juni	26 153		3 894	2 525	1 435	2 512	19 100		22 524			4 464	144
1981 Juli	26 640		3 437	2 696	1 230							4 288	

Jahr Monat	Elektrizitätserzeugung <sup>1)</sup>												
	Nieder- lande	Norwegen	Osterreich	Polen	Portugal	Schweden	Schweiz 3)5)	Sowjet- union	Spanien	Tschecho- slowakei	Turkei	Ungarn	Südafrika
	I + Ö	I + O	I + Ö	I + O	I + Ö	I + Ö	I + Ö	I + O	I + Ö	I + Ö	I + Ö	I + Ö	I + Ö
Mill. kWh													
1975 MD	4 522	6 457	2 934	8 097	894	6 714	3 582	86 552	6 865	4 940	1 297	1 705	6 243
1976 MD	4 845	6 844	2 944	8 675	846	7 201	3 020	92 580	7 568	5 228	1 519	1 837	6 613
1977 MD	4 857	6 643	3 140	9 114	1 152	7 502	3 677	95 833	7 817	5 525	1 710	1 949	6 690
1978 MD	5 142	6 759	3 172	9 630	1 161	7 742	3 508	100 000	8 272	5 755	1 800	2 118	7 068
1979 MD	5 371	7 416	3 372	9 788	1 273	7 857	3 559	103 333	8 784	5 658	1 877	2 043	7 701
1980 MD	5 400	6 999	3 496	10 155	1 189	7 798	3 886	109 900	9 193	6 050	1 940	1 989	7 830
1980 Mai	5 067	6 110	3 582	9 699	1 375	6 314	3 884	98 900	8 767	5 647	1 884	1 689	8 761
1980 Juni	4 991	5 552	3 592	8 726	992	6 041	3 854	100 000	8 418	5 347	1 864	1 634	8 821
1980 Juli	4 735	5 068	3 645	9 177	1 039	5 513	4 020	98 000	8 819	5 197	2 010	1 706	9 205
1980 August	4 876	5 208	3 594	9 113	875	6 375	4 355	99 000	7 374	5 349	1 932	1 693	8 919
1980 September	5 156	5 714	3 206	9 233	994	6 855	3 956	99 000	8 623	5 655	1 900	1 781	8 399
1980 Oktober	5 705	7 119	3 365	10 467	1 129	8 350	3 852	110 000	9 392	6 570	1 912	2 236	8 445
1980 November	5 735	7 843	3 482	10 824	1 068	9 426	3 611	112 000	9 794	6 580	2 052	2 238	8 170
1980 Dezember	5 912	8 318	3 500	11 761	1 322	9 574	3 629	125 000	10 708	6 833	2 188	2 313	7 885
1981 Januar	5 861	8 857	3 709	11 354	1 298	10 015	3 857	125 000		7 083		2 330	8 206
1981 Februar	4 822	8 269	3 347	10 180	1 105	9 344	3 713	114 000		6 367		2 089	
1981 März	5 089	9 001	3 472	10 711	1 098	9 666	3 927	121 000		6 610		2 122	
1981 April		7 699	3 606	9 639	1 073	7 711	3 713	109 000		5 870		1 875	
1981 Mai	4 571	6 862	3 539	8 844	943	7 311	4 445	102 000		5 613		1 791	
1981 Juni		6 344		8 188		6 795		98 000		5 393		1 670	
1981 Juli		5 323		8 315						5 193		1 741	

Jahr Monat	Elektrizitätserzeugung <sup>1)</sup>												
	Tunesien	Argen- tinien	Brasilien 3)	Kanada 3)	Kolumbien	Mexiko	Vereinigte Staaten 3)4)	Indien 5)	Israel	Japan 4)5)	Korea, Republik	Australien 6)	Neu- seeland
	O	O	I + O	I + O	O	I + O	I + O	O	I + O	I + O	O	I + O	O
Mill. kWh													
1975 MD	100	2 046	6 681	22 783	1 027	3 608	166 917	6 603	809	39 650	1 653	6 161	1 673
1976 MD	112	2 100	7 385	24 504	1 143	3 864	176 951	7 361	863	42 648	1 926	6 383	1 742
1977 MD	127	2 266	8 322	26 379	1 192	4 219	184 253	7 683	926	44 384	2 213	6 872	1 772
1978 MD	149	2 407	9 381	27 978	1 355	4 671	190 490	8 417	991	46 999	2 626	7 377	1 779
1979 MD	173	2 758	10 237	29 359	1 500	4 951	187 281	8 744	1 036	48 453	2 967	7 808	1 795
1980 MD	203	2 977	11 449	30 556	1 563		205 217				3 103	8 161	1 834
1980 Mai	194	2 988		27 489		5 791	175 733	8 570	1 000	43 216	3 081	8 279	1 940
1980 Juni	191	3 030		25 547		5 617	189 430	8 084	1 097	43 214	3 104	8 707	2 024
1980 Juli	209	3 190		26 818			216 776	8 990	1 205	46 703	3 228	9 486	2 185
1980 August	202	3 049		27 546			215 393	9 266	1 143	44 261	3 253	8 973	2 106
1980 September	207	2 859		27 295			191 485	9 461	1 033	42 663	3 021	8 227	1 899
1980 Oktober	200	2 907		30 775			178 555	9 723	1 055	41 750	3 212	8 206	1 846
1980 November	205	2 856		32 331			178 550	9 763		40 608	3 146	7 927	1 751
1980 Dezember	240	3 115		36 386			195 613	9 892		44 383	3 267	8 135	1 614
1981 Januar	230	3 023		36 697			205 217	9 783		43 756	3 238	7 834	1 614
1981 Februar	209	2 656		32 665			179 648	9 127		43 457	2 844	7 521	1 553
1981 März	220	3 022		34 669			185 434	10 423	1 007	40 285	3 272	8 284	1 784
1981 April	216	2 814		30 200			172 393	10 033			3 203	7 910	1 738
1981 Mai	220						177 656				3 383	8 942	2 022
1981 Juni											3 429	9 426	2 097
1981 Juli													

Fußnoten siehe S. 31

**Produzierendes Gewerbe**  
**Produktion ausgewählter Erzeugnisse**

Jahr Monat	Gaserzeugung													
	Bundes- republik Deutsch- land 7)	Belgien	Danemark 8)	Frankreich 9)	Groß- britannien	Italien 10)	Nieder- lande 10)	Oster- reich	Spanien 10)	Tschecho- slowakei	Ungarn 8)	Vereinigte Staaten 10)	Japan	Australien 11)
	Durchschnittl. Heizwert (KJoul/m³)													
	18 003	17 794	17 103	18 171	19 573	18 631	20 097	20 808	17 291	18 213	17 580	20 494	21 395	19 594
Terajoule														
1975 MD	25 129	3 747	456	9 646	10 383	5 698	1 859	1 227	4 145	10 274	1 516	43 296	9 634	11 819
1976 MD	23 224	3 961	469	9 232	9 424	5 610	1 951	1 214	3 894	10 287	1 503	44 120	9 533	11 690
1977 MD	18 962	3 567	444	9 152	8 231	5 351	1 562	1 101	3 927	11 577	846	40 872	8 516	19 766
1978 MD	18 786	3 400	427	348	7 231	5 028	1 608	1 315	3 910	11 824	821	37 824	7 369	22 085
1979 MD	19 678	3 387	452	193	6 213	5 150	1 758	1 189	3 944	11 853	754	40 344	12 904	24 212
1980 MD		3 215		32		5 526	1 712	1 068	2 261	11 748	800	35 854	14 607	28 804
1980 Mai	21 047	2 834	293	21		5 694	1 700	1 110	2 265	11 438	519		12 699	30 606
1980 Juni		2 336	201	13		5 585	1 599	1 050	1 867	10 207	314		11 191	34 985
1980 Juli	20 972	2 340	188	13		5 740	1 733	1 105	2 433	10 078	289	30 689	11 355	37 062
1980 August	20 787	1 842	214	13		5 623	1 779	1 076	2 495	10 132	276	30 530	10 890	34 503
1980 September	20 298	1 913	239	13		5 581	1 800	1 065	2 416	10 086			11 216	31 795
1980 Oktober	19 590	2 853	398	13		5 635	1 792	1 118	2 533	12 083	678	31 966	12 301	29 274
1980 November	21 700	3 660	523	50		5 405	1 746	1 130	2 512	12 569	1 093	32 247	14 637	27 939
1980 Dezember		4 340	599	50		5 282	1 901	1 013	2 508	13 544			19 600	25 284
1981 Januar	21 684	4 490	684	63		5 522	1 859	1 048		13 681	1 532		21 553	27 897
1981 Februar	19 414	4 092	583	46		4 938	1 439	974		12 143	1 201		19 462	27 424
1981 März	20 675	3 258	626	42		5 485	1 726	1 052		12 628	906		18 706	32 684
1981 April	19 808		575	38			1 544	1 090		11 311	655		15 601	32 045
1981 Mai	20 063		260	25			1 689	1 096		10 664	436			37 459
1981 Juni	19 213		198							10 102	277			41 087
1981 Juli			183											

1) 1 = Produktion industrieller Stromerzeugungsanlagen vorwiegend zum Eigenverbrauch 0 = Produktion der Elektrizitätswerke für die öffentliche Versorgung - 2) Ohne Berlin (West) - 3) Netto-Produktion - 4) Ab 1980 nur industrielle Stromerzeugung (Japan nur Monatsangaben) - 5) Berichtsjahr beginnt am 1. 4. des angegebenen Jahres - 6) Berichtsjahr endet am 30. 9. des angegebenen Jahres. - 7) Berichtsjahr endet am 30. 6. des angegebenen Jahres - 8) Gas aus Gaswerken und Kokereien 1980 und Monate Gas aus Kokereien - 9) Gas aus Gaswerken (Ungarn ab 1977) - 10) 1978 und Monate für die Abgabe verfügbare Menge (1977 ca. 4 % der Gesamterzeugung) - 11) Gas aus Kokereien - 12) Einschl. geringer Mengen Erdgas

**Bautätigkeit und Wohnungen**

**Vorbemerkung:** Unter Wohneinheit versteht man einen Raum oder mehrere Räume in einem ständigen Wohngebäude oder einem für Wohnzwecke abgetrennten Teil eines Nichtwohngebäudes, die der privaten Nutzung und keinem anderen Zweck dienen. Die Wohneinheit hat einen gesonderten Ausgang zur Straße, zu einem Treppenhaus o.ä.

Jahr Monat	Fertiggestellte Wohnungen												
	Bundes- republik Deutsch- land	DDR und Berlin (Ost)	Belgien	Danemark 1)2)	Finnland 1)	Frankreich 2)3)	Griechen- land 2)4)5)	Groß- britannien und Nordirland	Irland 2)	Italien 2)	Jugo- slawien 1)2)	Nieder- lande	Norwegen
	Anzahl												
1975 MD	36 402	11 733	6 546	2 959	5 784	41 561	10 072	26 829	2 241	18 304	4 483	10 064	3 630
1976 MD	32 698	12 551	6 409	3 268	4 792	37 516	10 717	27 064	2 000	15 356	6 351	8 901	3 560
1977 MD	34 084	13 562	6 096	3 023	4 747	37 633	13 189	26 174	2 046	12 440	4 231	9 254	3 216
1978 MD	30 679	13 984	5 545	2 849	4 607	37 062	15 582	24 052	2 121	12 819	4 070	8 819	3 299
1979 MD	29 813	13 562	5 768	2 589	4 192	33 522	15 766	20 786	2 215	11 394	4 502	7 462	3 095
1980 MD	32 419	14 102		2 432	4 050	31 500	11 336	19 949	2 315		3 825	9 697	3 174
1980 Mai	12 938	13 967	5 248	1 826	3 759	28 000	13 666	18 743	2 472	3 341	10 569	3 700	
1980 Juni	16 411	16 492	3 665	3 441			12 980	22 347	2 323				11 403
1980 Juli	17 295	13 036	5 711	1 871	3 504	32 400	15 073	21 502	2 215	4 161	8 748	3 020	6 606
1980 August	17 721	13 155	3 290	2 028			7 718	16 807	2 517				2 528
1980 September	22 196	15 918	4 242	2 530	5 217	34 500	9 070	21 186	1 336	6 045	10 745	2 658	8 748
1980 Oktober	27 834	13 040	3 436	2 130			10 879	21 757	3 101				2 658
1980 November	24 526	14 590		2 287	5 217	34 500	9 102	20 012	1 596	6 045	10 785	3 572	3 338
1980 Dezember	204 901	21 666		2 040			8 326	20 576	1 322				3 572
1981 Januar	10 447	10 693		910	9 458	34 500	7 300	18 069	2 909	1 680	6 652	1 990	4 564
1981 Februar	10 227	12 778		1 050			7 992	16 605	3 635				1 990
1981 März	10 838	20 174		1 680	9 458	34 500	7 714	20 479	784	4 100	7 145	2 995	2 523
1981 April	11 170	13 076		1 490				14 659	1 729				2 995
1981 Mai	13 331	14 326		1 370	9 458	34 500			1 917	4 100	9 000	3 065	2 815
1981 Juni	15 688	17 336		1 090					2 313				3 065
1981 Juli	16 146	14 400		1 244							10 000	2 957	7 300

1) Monate: Stand zum Vierteljahresende - 2) Einschl. Restaurationen - 3) Ausgeschlossen: Einzelzimmer ohne Küchen - 4) Baugenehmigungen - 5) Private Baugenehmigungen - 6) Nur sozialisierter Sektor (Polen: Nur 1980) - 7) Ab 1980: ohne Azoren und Madeira, ohne Erweiterungen - 8) Nur mit staatlicher Hilfe gebaute Wohnungen - 9) 92 Städte - 10) Baugenehmigungen in Städten - 11) Wohnungsbau in den Städten - 12) Baugenehmigungen in 74 Städten - 13) Private Genehmigungen in 80 Gemeinden, sowie alle öffentlichen Genehmigungen, ab 1975 nur 60 Gemeinden - 14) 56 städtische Zentren - 15) Begonnene Wohnungen



# Bautätigkeit und Wohnungen

Jahr Monat	Fertiggestellte Wohnungen										
	Polen <sup>1)6)</sup>	Portugal <sup>7)</sup>	Spanien <sup>2)8)</sup>	Schweden	Schweiz <sup>9)</sup>	Tschecho- slowakei	Türkei <sup>10)</sup>	Marokko <sup>2)4)10)</sup>	Süd- afrika <sup>5)11)</sup>	Brasilien <sup>2)4)12)</sup>	Chile <sup>13)</sup>
	Anzahl										
1975 MD	22 000	2 870	16 360	6 208	1 920	12 284	8 119	2 068	2 319	13 200	1 375
1976 MD	22 767	2 700	13 519	4 651	1 136	11 354	8 509	2 688	2 201	15 697	2 962
1977 MD	22 992	1 877	13 292	4 573	936	11 474	9 951	2 998	2 115	15 381	1 959
1978 MD	24 333	1 986	13 234	4 479	1 516	11 039	10 051	2 679	1 673	18 327	1 791
1979 MD	23 683	2 226	9 645	4 624	1 003	10 438	10 358	2 559	1 624	19 006	2 808
1980 MD	13 600			4 287	990	10 647			1 998		3 476
1980 Mai	12 100	2 029	10 665	3 909	694	6 122	8 275	2 219	2 103	9 987	2 089
Juni			11 765	4 820	1 416	12 842	10 592	2 674	2 103	19 197	3 397
Juli	7 900	2 786		2 632	888	4 086	12 231	2 809	2 103	11 620	3 233
August				3 653	6 484	9 147	9 147	3 249	2 103	21 715	2 333
September				4 687	1 726	11 080		2 390	1 996	13 711	3 330
Oktober				5 012	888	9 438		2 251	2 344	14 033	5 699
November	12 500	2 137		4 860	1 052	13 760		3 930	2 230	14 647	4 699
Dezember				4 716	1 285	47 781		2 508	2 198	11 133	4 659
1981 Januar	7 436			4 374	597	1 232			1 598	10 830	4 738
Februar	11 357			3 904	661	2 071			2 295		5 158
März	18 726			4 193	1 324	3 857			2 317		4 287
April	10 705			4 706	949	2 773			2 099		4 707
Mai	12 068			4 502	935	4 784			2 578		4 496
Juni	21 770			3 673	1 555	11 010					4 496
Juli	11 439				1 001	4 272					

Jahr Monat	Fertiggestellte Wohnungen										
	Kanada <sup>1)</sup>	Kolumbien <sup>2)4)14)</sup>	Kuba <sup>6)</sup>	Puerto- Rico <sup>4)</sup>	Venezuela <sup>4)5)</sup>	Vereinigte Staaten <sup>15)</sup>	Israel <sup>1)</sup>	Japan <sup>2)</sup>	Syrien <sup>4)</sup>	Australien <sup>1)</sup>	Neusee- land <sup>4)</sup>
	Anzahl										
1975 MD	18 080	2 858	1 550	2 416	2 167	97 600	4 634	128 279	2 124	10 876	2 682
1976 MD	19 687	2 993	1 261	1 553	3 017	129 217	4 637	143 258	2 486	11 867	2 506
1977 MD	20 982	3 602	1 658	1 246	3 422	165 800	3 569	141 866	3 044	11 448	1 757
1978 MD	20 544	2 054	1 344	1 165	4 165	168 600	2 957	146 169	3 404	10 020	1 588
1979 MD	18 874	2 407	1 182	1 318	4 203	146 000	2 514	142 255	2 954	10 229	1 266
1980 MD	14 681			1 300		108 000	2 572	123 547		11 667	1 140
1980 Mai	13 955	1 240	1 325			92 000	2 583	126 398		13 300	1 393
Juni		1 135	1 360	1 053		117 000		135 977		13 100	1 090
Juli	15 523	1 347	1 431	1 539		121 000	2 327	135 877		13 200	1 247
August		1 053		300		130 000		119 569		12 800	1 236
September		1 244	648	311		139 000		113 287		13 000	1 351
Oktober			876			154 000		112 054		14 100	1 236
November	14 770		1 087	1 215		112 000	2 793	105 537		13 100	1 179
Dezember				833		96 000		114 916		12 500	1 250
1981 Januar	12 709		442	744		85 000	2 327	76 933		10 400	867
Februar			1 103	756		72 000		101 887		11 600	1 105
März			1 007	708		109 000		116 301		14 300	1 386
April			851	1 497		124 000		142 758		13 300	1 230
Mai			778	880		111 000		139 948		13 200	1 516
Juni						106 000					1 446
Juli											

Fußnoten siehe S. 31

## Einzelhandel

### Index der Einzelhandelsumsätze

1970 = 100

**Vorbemerkung:** Im Index über die Einzelhandelsumsätze, der die monatliche Entwicklung dieses Wirtschaftszweiges in seiner Gesamtheit zum Ausdruck bringen soll, sind – soweit aus den Unterlagen festzustellen ist – im allgemeinen die vorhandenen Betriebs- und Vertriebsformen – wie Facheinzelhandel, Warenhäuser, Filialbetriebe, Konsumgenossenschaften, Kettenläden usw. – berücksichtigt. Das schließt jedoch nicht aus, daß von Land zu Land gewisse Unterschiede in der Abgrenzung des Erhebungskreises bestehen. So werden z.B. die Fleischereien in Großbritannien zum Einzelhandel, in der Bundesrepublik Deutschland zum Handwerk gerechnet und die Umsätze im Baustoffhandel z.B. in den Vereinigten Staaten und in Norwegen als Einzelhandelsumsätze, in der Bundesrepublik jedoch als Großhandel angesehen.

Jahr Monat	Bundes- republik Deutsch- land	Belgien	Danemark	Groß- britannien <sup>1)</sup>	Irland	Italien	Nieder- lande	Schweiz	Vereinigte Staaten	Japan
	Originalbasis									
	1970	1964	1961	1961	1975	1953	1970	1949		
1974 D	136,8	157,0	147,4	73,2	166,7	171,4	145	133,1	148	178
1975 D	149,2	169,5	167,5	87,1	196,1	185,2	161	130,6	160	192
1976 D	159,7	188,1	192,6	100,0	235,3	224,0	177	129,3	179	206
1977 D	171,3	204,6	216,0	113,2	282,4	358,3	192	133,6	194	235
1978 D	180,4	216,8	233,6	127,3	334,1	327,1	206	135,5	219	257
1979 D	191,6	220,5	251,1	143,8	354,9	412,6	216	140,8	240	254
1980 D	202,2	248,0	271,0	159,0			225	147,0	257	250
1980 März	201,7	231,8	248,3	149,2	403,9	474,8		146,9	244	257
April	199,5	234,4	251,7	150,9	441,2	472,9	219	145,5	242	255
Mai	198,0	254,0	273,5	148,6	445,1	497,0	245	151,0	254	247
Juni	184,6	243,0	258,4	153,3	429,4	488,0	219	143,0	249	245
Juli	200,8	245,0	277,0	158,2	455,0	496,0	225	140,0	257	260
August	180,1	236,0	275,0	153,0	435,0	444,0	237	135,0	263	238
September	194,1	232,0	252,0	155,0	433,0	523,0	216	90,0	249	231
Oktober	219,1	260,0	284,0	163,0		586,0	235	153,0	268	245
November	218,2	258,0	274,0	176,0	473,0	537,0	235	166,0	273	246
Dezember	266,4	344,0	366,0	214,0	592,0		222	210,0	328	332
1981 Januar	183,9	226,0	282,0	161,0	457,0		233	159,0	249	217
Februar	184,1	215,0	240,0	153,0	465,0		211	145,0	238	204
März	205,7	226,0	257,0	158,0			222	154,0		245
April	206,5		285,0	164,0				162,0		243
Mai	200,6		281,0	177,0						244

1) Ohne Nordirland

# Außenhandel

## Ein- und Ausfuhrwerte

Mill. Landeswährung (bzw. US-Dollar)

**Vorbemerkung:** Wenn nicht anders vermerkt, Warenhandel einschl. Veredelungsverkehr, jedoch ohne unmittelbare Durchfuhr. Gold in Barren und Münzen, Banknoten und anderes Papiergeld sind ausgeschlossen. Unter den hier angewandten Begriff „Goldbarren“ fallen sowohl gelautertes Gold, d. h. Gold für den Bedarf der Banken und für Münzzwecke, ungelautertes Gold einschl. des gewinnbaren Goldinhaltes (von Erzen, Konzentraten, Staub, Kupfer und mit anderen Metallen gemischten Barren), wie auch Abfall, Juwelierkehricht, anderes Gold in rohem Zustand. Dagegen fallen Goldschmuck, Goldblatt und andere Erzeugnisse unter „Waren“. Die Ein- und Ausfuhr sind grundsätzlich mit den Grenzwerten, d. h. Wert frei Grenze (Einfuhr: cif – cost, insurance, freight – Ausfuhr: fob – free on board –) angegeben.

Jahr Monat	OECD- Länder <sup>1)</sup>		EG <sup>2)</sup>		Bundesrepublik Deutschland <sup>3)</sup>		Belgien- Luxemburg		Bulgarien		Dänemark		Finnland	
	Ein-	Aus-	Ein-	Aus-	Ein-	Aus-	Ein-	Aus-	Ein- <sup>4)</sup>	Aus-	Ein-	Aus-	Ein-	Aus-
	fuhr		fuhr		fuhr (S)		fuhr (S)		fuhr (G)		fuhr (G)		fuhr (G)	
	US-Dollar				Deutsche Mark		Belg Francs		Lev		Dan Kronen		Finnmark	
1975 MD	48 947	47 320	25 004	24 666	15 210	18 434	93 944	88 083	436,3	378,4	4 973	4 169	2 334	1 687
1976 MD	56 359	52 541	28 619	27 087	18 380	21 359	113 623	105 406	453,0	433,3	6 247	4 585	2 381	2 042
1977 MD	63 828	59 592	32 245	31 635	19 448	22 767	119 858	111 775	505,2	501,8	6 623	5 039	2 559	2 578
1978 MD	73 886	71 487	38 368	38 213	20 140	23 654	122 722	116 105	566,8	554,2	6 784	5 443	2 694	2 934
1979 MD	95 015	88 007	50 095	47 837	24 051	26 163	142 724	135 619	608,8	639,6	8 074	6 359	3 663	3 620
1980 MD	113 898	103 436	59 966	54 972	28 134	29 011	172 829	155 484	685,6	743,2	9 083	7 740	4 779	4 456
1980 Mai	113 669	101 164	60 015	54 389	28 436	28 836	163 115	151 602	694,3	722,7	6 867	7 407	4 167	3 626
Juni	117 744	106 605	61 733	56 362	28 020	28 310	171 938	152 139			10 387	7 842	4 508	5 717
Juli	115 478	103 733	61 812	56 512	28 920	29 158	147 309	141 731	680,3	746,0	8 027	6 361	5 027	4 361
August	100 503	90 184	50 981	45 445	24 013	23 988	136 060	111 933			7 472	7 168	5 478	3 930
September	114 130	103 750	60 200	55 071	27 343	29 156	175 460	153 374	771,3	853,7	9 105	8 424	5 330	4 535
Oktober	119 657	111 546	62 528	58 515	30 088	31 886	186 026	168 171			9 098	8 683	5 299	4 641
November	108 934	101 872	57 563	53 022	28 095	28 667	166 234	150 476			8 524	7 825	4 159	4 485
Dezember	117 393	111 876	61 148	57 027	28 883	30 030	188 129	167 403			9 524	8 156	5 505	5 589
1981 Januar	107 611	93 799	53 755	48 385	28 027	27 124	173 207	142 580	739,8	725,3	9 455	8 585	4 479	4 998
Februar	107 498	98 388	54 453	49 935	29 067	30 045	186 870	156 643			8 982	8 531	4 385	4 452
Marz	115 680	111 047	59 441	54 600	33 585	33 565	203 330	175 225	897,0	833,3	10 978	9 806	4 636	5 022
April	115 665	105 787	59 178	53 695	30 098	33 460	194 519	172 418			10 548	9 270	4 920	4 657
Mai	107 515	99 064	52 546	47 901	29 581	31 155	160 521	174 456			10 255	8 974	5 880	5 539
Juni	108 579	103 437	53 715	50 736	30 433	32 164	192 400	180 100			10 111	10 144	4 851	5 311
Juli					32 226	36 018					10 187	8 233		4 349

Jahr Monat	Frankreich		Griechenland		Großbritannien und Nordirland		Irland		Island		Italien	
	Ein-	Aus-	Ein-	Aus-	Ein-	Aus-	Ein-	Aus-	Ein-	Aus-	Ein-	Aus-
	fuhr (S)		fuhr (S)		fuhr (G)		fuhr (G)		fuhr (S)		fuhr (S)	
	Franz. Francs		Drachmen		Pfund Sterling		Irische Pfund		Island. Kronen <sup>5)</sup>		Ital. Lire	
1975 MD	19 364	18 609	14 334	6 181	2 035,3	1 675,9	142,0	120,6	6 255,2	3 953,1	2 090 833	1 895 833
1976 MD	25 676	22 232	18 485	7 818	2 630,8	2 168,7	194,8	154,9	7 138,3	6 125,0	3 027 833	2 597 083
1977 MD	28 864	26 006	21 012	8 444	3 081,5	2 777,6	257,6	209,9	10 080,7	8 490,8	3 535 750	3 330 667
1978 MD	30 716	28 756	23 359	10 270	3 414,1	3 113,6	308,9	246,6	15 360,0	14 693,0	3 986 333	3 957 250
1979 MD	37 891	34 739	30 057	12 103	4 004,2	3 573,1	401,3	291,5	24 275,6	23 212,9	5 387 535	4 993 734
1980 MD	47 491	39 200	37 740	18 431	4 304,2	4 125,9	451,7	343,1	40 012,9	37 240,9	7 119 667	5 566 650
1980 Mai	47 796	36 876	37 775	16 408	4 339,6	4 080,4	482,4	333,4	35 698,4	37 604,4	7 088 600	5 596 800
Juni	47 927	42 416	38 939	20 144	4 460,9	4 088,4	384,3	332,3	62 274,9	36 876,9	6 709 100	5 706 200
Juli	48 402	39 982	33 529	17 036	4 496,6	4 464,3	449,3	374,6	43 817,1	39 785,2	7 128 100	5 446 200
August	35 588	27 308	33 727	19 257	3 644,1	3 534,4	374,8	307,4	38 684,5	42 589,9	6 594 700	4 950 200
September	46 876	36 272	47 324	20 143	3 935,9	3 932,6	443,0	389,8	39 101,0	36 483,2	7 733 400	5 307 400
Oktober	51 397	42 602	50 883	25 916	4 137,2	4 427,2	416,6	394,2	46 951,5	37 870,2	7 514 000	5 169 600
November	47 108	38 455	40 041	8 879	3 824,1	4 011,9	509,7	371,6	41 830,8	38 335,7	7 452 800	6 051 000
Dezember	51 730	43 935	56 161	32 696	3 973,1	4 259,2	504,4	324,1	50 886,5	64 447,1	9 190 800	7 888 600
1981 Januar	47 705	36 144			3 598,7	3 804,2	493,4	318,7	355,6	316,2	6 400 300	4 908 800
Februar	51 338	44 032			3 570,5	3 668,8	480,1	332,0	435,4	348,1	7 454 700	5 921 200
Marz	56 762	48 147					548,5	368,1	571,9	446,0	7 103 900	5 244 100
April	53 612	47 750					526,7	348,5	469,4	554,5	9 388 300	7 238 400
Mai	52 083	45 280					572,6	430,3	831,9	608,9	9 064 000	6 192 000
Juni	55 724	48 474					571,8	439,8	836,9	608,9	8 860 000	8 070 000
Juli							494,6	377,0	494,4	406,9		

**Abkürzungen:** G = Generalhandel (Einfuhr für den inländischen Verbrauch und Einfuhr zur Lagerung, Ausfuhr von inländischen Erzeugnissen einschl. aller Wiederausfuhrungen Umladungen unter Zollüberwachung sind ausgeschlossen) S = Spezialhandel (Unmittelbare Einfuhr sowie die Einfuhr von Waren aus Zoll-, Zollvermerk- und Freihafenlagern, Ausfuhr von inländischen Erzeugnissen einschl. wiederausgeführten Waren, die für den inländischen Verbrauch eingeführt waren) N = National (Ausfuhr von inländischen Erzeugnissen)

1) Mitglieder der Europäischen Gemeinschaften sowie Mitglieder der EFTA, außerdem Australien, Japan, Kanada, Neuseeland, Spanien, Türkei und Vereinigte Staaten – 2) Belgien, Bundesrepublik Deutschland, Dänemark, Frankreich, Griechenland, Großbritannien und Nordirland, Italien, Luxemburg und Niederlande – 3) Ohne den Warenverkehr mit der Deutschen Demokratischen Republik und Berlin (Ost) Ohne Gold – 4) Einfuhr fob – 5) Ab 1.1.1981 1 neue Krone = 100 alte Kronen – 6) Einschl. Balearen, Kanarische Inseln, Ceuta und Melilla – 7) Bis einschl. 1975 Devisen-Forint – 8) Monatl. Angaben ohne Rohöl – 9) Ohne den Handel innerhalb der Südafrikanischen Zollunion (Südafrika, Namibia, Lesotho, Botsuana und Swasiland) – 10) Ab 1977 geschätzte Zahlen aufgrund von Ein- und Ausfuhrgenehmigungen – 11) Ab 1977 einschl. Gold (ohne Münzgold) – 12) Einschl. Okinawa – 13) Mrd. Yen – 14) Nur Westmalaysia – 15) Berichtsjahre enden am 30.6. des angegebenen Jahres

Außenhandel  
Ein- und Ausfuhrwerte

Mill. Landeswährung (bzw. US-Dollar)

Jahr Monat	Jugoslawien		Niederlande		Norwegen		Österreich		Polen		Portugal	
	Ein-	Aus-	Ein-	Aus-	Ein-	Aus-	Ein-	Aus-	Ein- <sup>4)</sup>	Aus-	Ein-	Aus-
	fuhr (S)		fuhr (S)		fuhr (G)		fuhr (S)		fuhr (G)		fuhr (S)	
	Jugosl. Dinare <sup>6)</sup>		Niederl. Gulden		Norw. Kronen		Schillinge		Devisen-Złoty		Escudos	
1975 MD	10 903	5 769	6 910	7 388	4 212	3 160	13 615	10 907	3 471	2 847	8 132	4 111
1976 MD	10 442	6 893	8 665	8 835	5 044	3 611	17 171	12 671	3 839	3 050	10 650	4 551
1977 MD	14 888	7 443	9 327	8 933	5 715	3 939	19 901	13 482	4 046	3 396	15 890	6 470
1978 MD	15 191	8 625	9 532	9 017	5 014	4 757	19 321	14 671	4 176	3 687	18 930	8 930
1979 MD	19 561	9 872	10 402	10 636	5 792	5 677	20 693	17 182	4 502	4 178	24 857	14 209
1980 MD	29 182	17 586	12 736	12 234	6 979	7 611	26 202	18 864	4 803	4 326	39 390	19 328
1980 Mai	19 496	12 586	12 672	12 148	6 845	7 064	25 529	17 451	5 329	4 726	30 267	16 695
Juni	22 903	12 674	13 543	11 889	7 667	7 371	26 921	19 564	5 142	5 460	39 010	21 760
Juli	35 710	25 154	11 993	10 787	6 511	5 489	27 593	20 606	5 016	4 100	45 647	22 895
August	35 348	17 191	11 428	10 174	6 314	6 425	27 282	15 784	4 300	3 416	30 275	14 657
September	31 120	17 835	12 458	11 082	6 572	7 114	27 963	20 370	4 578	4 451	36 556	16 881
Oktober	38 931	22 965	13 310	11 733	7 724	7 929	29 680	20 782	4 624	3 763	46 773	20 070
November	30 526	21 912	12 803	11 386	7 077	7 387	19 741	17 182	4 193	3 911	43 109	18 651
Dezember	38 743	27 995	14 108	12 542	7 524	8 996	22 455	19 495	8 444	5 570	58 045	25 102
1981 Januar	33 121	17 721	11 950	12 931	6 413	8 070	24 669	16 311	2 191	2 018	43 119	17 319
Februar	30 731	20 070	13 431	13 054	6 926	7 589	24 218	19 945	4 415	3 272	46 534	17 863
März	41 578	23 249	14 347	14 579	8 559	9 123	28 761	22 003	4 946	4 677	34 799	19 284
April	46 522	26 285	14 024	13 881	6 394	8 654	28 038	21 414	4 356	3 572	41 989	21 469
Mai	37 436	21 200	13 718	13 506	7 256	8 160	27 078	19 237	4 376	3 786		
Juni	43 041	25 210	15 688	15 053	6 451	9 490	28 295	21 378	4 558	4 737		
Juli	38 957	24 089	14 037	14 041	6 653	8 030	30 298	22 123	4 052	3 096		

Jahr Monat	Schweden		Schweiz		Spanien <sup>6)</sup>		Türkei		Ungarn		Ägypten	
	Ein-	Aus-	Ein-	Aus-	Ein-	Aus-	Ein-	Aus-	Ein-	Aus-	Ein-	Aus-
	fuhr (G)		fuhr (S)		fuhr (S)		fuhr (S)		fuhr (G)		fuhr (S) <sup>8)</sup>	
	Schwed. Kronen		Schweiz Franken		Peseten		Türk Pfund		Forint <sup>7)</sup>		Ägypt Pfund	
1975 MD	6 033	6 001	2 856	2 785	77 666	36 758	5 749	1 673	5 128	4 348	128,3	45,7
1976 MD	7 108	6 683	3 073	3 085	97 529	48 628	6 912	2 564	19 171	17 070	124,2	49,6
1977 MD	7 519	7 140	3 578	3 501	112 529	64 596	8 740	2 612	22 276	19 883	157,0	55,7
1978 MD	7 729	8 182	3 525	3 482	119 253	83 449	9 441	4 613	25 078	20 059	219,3	56,6
1979 MD	10 144	9 846	4 062	3 673	142 002	101 787	14 880	6 310	25 742	23 511	223,8	107,3
1980 MD	11 674	10 838	5 072	4 134	204 221	124 432	49 342	18 458	24 991	23 418	283,5	177,6
1980 Mai	8 859	6 997	4 673	4 003	189 324	123 494	46 680	14 269	22 788	22 055	245,6	156,0
Juni	12 516	11 800	5 019	4 273	207 563	123 797	38 267	12 314	28 351	30 776	343,4	253,8
Juli	10 571	9 797	5 299	4 307	188 045	103 653	29 750	11 310	21 780	17 057	130,1	120,1
August	10 973	8 883	4 206	3 176	152 988	96 898	35 093	13 218	25 587	22 242	170,9	64,7
September	13 089	11 768	5 186	4 090	245 218	105 899	60 365	16 215	25 617	26 394	153,4	280,0
Oktober	13 052	12 264	5 499	4 705	208 279	133 477	50 430	18 657	24 778	22 045	257,2	96,1
November	11 411	11 353	4 747	4 237	224 281	125 616	42 560	27 980	24 876	24 091	529,6	151,7
Dezember	11 549	11 806	5 270	4 390	267 627	216 258	80 778	40 478	39 292	40 212	639,2	539,2
1981 Januar	10 497	10 031	4 183	3 792	174 331	97 573	70 300	38 600	13 125	10 916	382,97	155,6
Februar	10 995	10 945	4 971	4 187	225 444	129 616	82 100	29 200	19 154	18 666	240,10	222,1
März	12 229	13 171	5 414	4 612	247 724	141 593	65 280	29 170	28 312	29 044	291,24	209,1
April	11 418	12 300	4 991	4 378	244 997	132 478	63 600	30 620	26 341	22 726		
Mai	10 510	10 901	4 861	4 878	272 892	161 800	78 350	29 950	28 466	24 736		
Juni	11 800	12 400	5 229	4 506	269 039	176 383	78 250	34 980	29 712	30 952		
Juli	10 400	9 700	5 258	4 747					22 803	18 639		

Jahr Monat	Kamerun		Kenia		Marokko		Nigeria		Südafrika <sup>9)</sup>		Tunesien	
	Ein-	Aus-	Ein-	Aus-	Ein-	Aus-	Ein-	Aus-	Ein- <sup>4)</sup>	Aus-	Ein-	Aus-
	fuhr (S)		fuhr (G)		fuhr (S)		fuhr (G)		(G) fuhr (S)		fuhr (G)	
	CFA-Francs		Schillinge		Dhram		Naira		Rand		Tunes. Dinare	
1975 MD	10 675	8 489	605	397	867	520	310,1	412,4	462,1	277,1	47,7	28,8
1976 MD	12 163	10 169	678	575	963	465	429,0	562,6	488,3	346,1	54,7	28,2
1977 MD	16 033	14 404	886	824	1 200	488	591,1	635,9	426,5	446,3	65,2	32,2
1978 MD	19 771	15 141	1 101	660	1 030	522	684,3	505,4	668,3	942,7	73,5	38,5
1979 MD	22 597	20 052	1 033	688	1 236	607	622,7	903,1	825,4	1 234,4	92,9	57,2
1980 MD	28 134	24 218	1 423	804	1 399	803		1 222,6	1 198,1	1 650,1	116,0	68,7
1980 Mai	23 229	26 178	1 180	778	1 387	970			1 323,7	1 375,1	1 444,8	169,3
Juni	30 882	22 646	1 420	1 110	1 253	658				1 067,9	1 506,4	84,2
Juli	28 641	28 962	1 383	665	1 359	629				1 373,9	1 834,0	118,4
August	34 201	23 914	1 382	666	1 150	628			1 182,3	1 250,2	1 673,8	140,9
September	18 917	11 039	960	677	1 135	578				1 300,2	1 675,0	130,9
Oktober	38 251	23 231	1 522	666	1 542	681				1 408,7	1 694,1	89,9
November	25 239	19 896	1 003	686	1 375	853			1 205,3	1 308,0	1 677,8	140,0
Dezember	21 684	18 672	1 110	911	1 679	965				1 255,1	1 450,7	105,8
1981 Januar					1 652	705				1 235,9	1 599,5	117,0
Februar					1 694	813			1 311,7			94,8
März					1 461	892						159,2
April												162,8
Mai												209,2
Juni												
Juli												

Fußnoten siehe S. 33

**Außenhandel**

**Ein- und Ausfuhrwerte**

**Mill. Landeswährung (bzw. US-Dollar)**

Jahr Monat	Argentinien		Brasilien		Chile		Ecuador		Kanada		Kolumbien	
	Ein-	Aus-	Ein-	Aus-	Ein-	Aus-	Ein-	Aus-	Ein- <sup>4)</sup>	Aus-	Ein-	Aus-
	fuhr (S)	fuhr (S)	(S) fuhr (N)	(S) fuhr (N)	fuhr (S)	fuhr (S)	fuhr (G) <sup>10)</sup>	fuhr (G)	fuhr (G)	fuhr (G)	fuhr (S)	fuhr (S)
	Argentin Pesos		Cruzeiros		US-Dollar		Sucres		Kanad Dollar		US-Dollar	
1975 MD	7 017	6 392	8 973	5 731	127,9	138,4	1 965	1 869	2 889	2 730	124,6	122,1
1976 MD	37 833	61 833	11 820	8 926	136,9	185,5	2 069	2 349	3 113	3 125	141,8	145,4
1977 MD	142 191	189 503	15 123	13 925	169,5	179,3	3 142	2 483	3 506	3 683	169,0	191,8
1978 MD	257 292	422 575	22 082	18 676	214,6	206,8	3 388	3 112	4 134	4 384	244,0	255,0
1979 MD	776 553	856 828	43 025	32 794	351,5	313,6	4 065	4 193	4 835	5 414	369,7	281,7
1980 MD			106 482	86 738	485,0	401,8			5 708	6 267		
1980 Mai	1 384 948	1 155 068	100 865	93 077	456,0	373,0	4 950	4 612	5 649	6 017	309,5	373,0
Juni			98 332	80 627	493,0	404,0	5 025		5 685	6 535	266,4	404,0
Juli			1 247 283	103 736	506,0	417,0	5 100		5 430	5 882	380,2	359,2
August			1 247 281	106 374	573,0	323,0	4 425		4 777	5 432	340,3	359,2
September			1 360 211	132 253	460,0	361,0	5 125		5 315	6 238	369,5	322,8
Oktober			1 454 446	125 647	586,0	427,0	5 450		6 744	7 228		
November				116 657	528,0	383,0	4 250		5 939	6 843		
Dezember				126 943	647,0	401,0			5 666	6 312	647,0	259,7
1981 Januar			133 986	116 149	512,0	377,8			5 940	6 724	512,0	139,3
Februar			144 789	121 972	487,4	293,0			5 968	6 299	487,4	189,4
Marz			152 074	128 074	591,1	440,1			6 865	6 965	591,1	
April									7 120	6 921		
Mai									7 031	7 163		
Juni									7 532	7 630		
Juli												

Jahr Monat	Mexiko		Paraguay		Venezuela		Vereinigte Staaten <sup>11)</sup>		China (Taiwan)		Hongkong	
	Ein-	Aus-	Ein- <sup>4)</sup>	Aus-	Ein- <sup>4)</sup>	Aus-	Ein- <sup>4)</sup>	Aus-	Ein-	Aus-	Ein-	Aus-
	fuhr (G)	fuhr (G)	fuhr (S)	fuhr (S)	fuhr (G)	fuhr (G)	fuhr (S)	fuhr (S)	(S) fuhr (G)	(S) fuhr (G)	fuhr (G)	fuhr (G)
	Mex Pesos		Guaranies		Bolivares		US-Dollar		US-Dollar		H K Dollar	
1975 MD	6 844	2 980	1 946	1 822	1 902	3 142	8 582	8 846	496	442	2 789	2 486
1976 MD	7 575	4 325	2 310	1 869	2 153	3 325	10 739	9 444	633	681	3 608	3 463
1977 MD	10 529	7 871	3 167	2 880	3 493	3 416	13 065	9 917	709	780	4 058	3 736
1978 MD	14 773	10 950	3 342	2 656	3 797	3 264	15 232	11 783	919	1 057	5 237	4 478
1979 MD	22 815	16 664	4 508	3 143	3 383	4 690	18 139	14 882	1 231	1 342	7 153	6 328
1980 MD			5 430	3 225			21 304	18 056	1 644	1 651	9 320	8 202
1980 Mai	33 840	28 350	3 662	3 630	4 676	6 544	21 485	18 395	1 743	1 617	9 456	8 495
Juni	41 020	28 354	3 666	3 642		6 809	21 519	18 300	1 714	1 682	8 824	8 457
Juli			6 452	3 546	3 692	7 129	20 019	16 867	1 867	1 672	9 193	8 510
August			6 455	3 545		7 656	19 641	17 623	1 791	1 686	9 448	9 465
September			4 498	3 408	3 904		20 335	17 534	1 569	1 840	9 388	8 762
Oktober			8 401	3 664			21 606	19 536	1 622	1 676	9 572	9 005
November							20 589	18 251	1 642	1 714	10 901	8 827
Dezember			8 898	3 767			22 291	19 222	1 651	1 821	11 308	9 458
1981 Januar			5 815	1 249			23 337	17 598	1 580	1 663	10 685	9 674
Februar			3 285	1 552			21 937	18 522	1 727	1 402	9 091	6 817
Marz			6 819	3 230			22 105	22 494	2 087	1 816	11 326	9 111
April							22 775	20 102	2 016	1 900	11 398	9 172
Mai							21 454	19 618	1 933	2 062	11 737	10 302
Juni							22 522	19 852	1 941	1 964		
Juli								18 195				

Jahr Monat	Indien		Indonesien		Irak		Japan <sup>12)</sup>		Malaysia <sup>14)</sup>		Pakistan	
	Ein-	Aus-	Ein-	Aus-	Ein-	Aus-	Ein-	Aus-	Ein-	Aus-	Ein-	Aus-
	fuhr (G)	fuhr (G)	fuhr (S)	fuhr (S)	(G) fuhr (S)	(G) fuhr (S)	fuhr (G)	fuhr (G)	fuhr (G)	fuhr (G)	fuhr (G)	fuhr (G)
	Ind Rupien		US-Dollar		Irak-Dinare		Yen <sup>13)</sup>		Malaisch Dollar		Pak Rupien	
1975 MD	4 458	3 061	397,5	591,9	103,7	204,2	1 430,8	1 378,8	624	641	1 780	854
1976 MD	4 261	4 125	472,8	712,3	95,9	228,2	1 602,4	1 661,2	709	837	1 761	963
1977 MD	4 828	4 645	519,2	904,4	110,3	215,3	1 591,2	1 803,5	823	936	2 025	969
1978 MD	5 425	4 509	557,5	970,3	103,7	270,9	1 383,3	1 712,3	1 013	1 140	2 710	1 217
1979 MD	5 449	4 217	600,2	1 299,2		529,2	2 016,8	1 878,8	1 281	1 588	3 347	1 696
1980 MD	8 251	3 873	902,8	1 825,9		646,7	2 666,3	2 448,5	1 754	1 910	4 478	2 156
1980 Mai	8 774	3 925	826,5	2 226,5		888,9	2 947,4	2 495,8	1 687	1 946	6 219	1 800
Juni	7 869	2 932	679,3	1 873,4		835,0	2 665,2	2 435,6	1 621	1 864	4 821	1 944
Juli	10 623	3 744	876,8	1 759,5		898,4	2 708,5	2 496,5	1 866	2 022	4 925	1 479
August	9 749	3 550	1 145,1	1 778,4		895,0	2 518,0	2 336,9	1 729	1 895	4 301	1 592
September	8 870	3 560	894,0	1 882,8		741,7	2 361,1	2 557,2	1 785	1 965	4 539	2 093
Oktober	7 024	3 589	916,2	1 890,6		121,6	2 565,8	2 502,8	1 960	1 757	4 112	1 855
November	6 349	3 977	983,9	1 581,7		79,2	2 398,9	2 351,0	1 860	1 817	4 150	2 145
Dezember	8 354	4 294	983,9	1 996,0		147,3	2 742,7	3 071,1	1 886	1 995	4 852	2 967
1981 Januar	6 724	4 699	867,7			121,4	2 437,3	1 926,4	1 961	2 025	4 698	2 978
Februar	9 494	4 121	967,6	1 703,9		190,4	2 403,7	2 466,1			4 706	3 042
Marz	8 952	5 024	1 128,7	2 095,9		288,9	2 687,0	2 904,5			4 274	3 300
April	9 675	5 924				231,8	2 630,1	2 726,7			4 848	2 818
Mai							2 745,2	2 749,6			4 670	2 392
Juni							2 528,3	2 858,2				
Juli							2 741,2	3 086,2				

Fußnoten siehe S. 33

**Außenhandel**  
Ein- und Ausfuhrwerte  
Mill. Landeswährung (bzw. US - Dollar)

Jahr Monat	Philippinen		Sri Lanka		Syrien		Thailand		Australien <sup>15)</sup>		Neuseeland	
	Ein-	Aus-	Ein-	Aus-	Ein-	Aus-	Ein-	Aus-	Ein- <sup>4)</sup>	Aus-	Ein-	Aus-
	fuhr (G)		fuhr (G)		fuhr (S)		fuhr (G)		fuhr (G)		fuhr (G)	
	US-Dollar		S L. Re		Syr Pfund		Baht		Austral. Dollar		Neuseel Dollar	
1975 MD	315	191	438	328	514,4	286,8	5 570	4 036	636	760	217,8	149,8
1976 MD	329	215	387	401	643,7	345,1	6 073	5 066	761	895	272,6	234,6
1977 MD	356	263	501	553	874,7	349,9	7 848	5 933	920	1 003	288,6	269,8
1978 MD	429	285	1 239	1 101	804,9	346,7	9 025	6 922	1 028	1 047	280,0	300,8
1979 MD	551	383	1 880	1 273	1 088,9	537,8	12 180	8 862	1 233	1 395	372,2	384,0
1980 MD	691	362	2 795	1 276	1 349,0	689,4	15 721	11 106	1 485	1 613	468,0	458,8
1980 Mai	711	513	2 786	1 408			16 396	10 970	1 472	1 538	441,4	523,6
Juni	632	459			1 194,5	546,6	15 172	9 578	1 394	1 794	484,1	454,5
Juli	715	445	3 779	1 388	1 106,9	565,3	15 728	10 120	1 591	1 704	509,6	480,9
August	756	502	2 860	1 678	1 608,2		14 624	9 003	1 405	1 490	427,9	381,8
September	649	105	2 558	1 167	686,1	718,1	15 986	9 615	1 616	1 402	528,6	445,3
Oktober	766	467	3 312	1 873	686,1	813,8	15 627	10 598	1 736	1 675	472,4	414,6
November	613	518	3 188	1 731	1 037,5	590,3	16 289	10 615	1 275	1 599	468,6	429,6
Dezember	683	539	2 414	1 476	2 016,3	709,4	17 291	12 304	1 540	1 590	513,1	520,0
1981 Januar	627	487	3 052	1 448	930,7	741,4	17 786	13 471	1 406	1 670	416,5	381,3
Februar	633	510	1 947	1 074	1 365,5	534,0	16 375	11 089	1 606	1 562	382,2	507,5
Marz	728	566	3 175	1 740			17 865	13 025	1 584	1 464	525,6	660,4
April		428					19 565	14 336	1 644	1 642	445,9	542,6
Mai									1 614	1 712	672,9	576,2
Juni			3 432	1 624					1 736	1 632	613,0	627,0
Juli												

Fußnoten siehe S. 33

**Index des Außenhandelsvolumens**

1976 = 100

**Vorbemerkung:** Der Index des Außenhandelsvolumens zeigt die Veränderungen des Außenhandels nach Ausschaltung der Preisbewegungen

Jahr Monat	Bundesrepublik Deutschland <sup>1)</sup>		Belgien- Luxemburg		Dänemark		Finnland		Frankreich		Griechenland	
	Ein-	Aus-	Ein-	Aus-	Ein-	Aus-	Ein-	Aus-	Ein-	Aus-	Ein-	Aus-
	fuhr (S)		fuhr (S)		fuhr (G)		fuhr (G)		fuhr (S)		fuhr (S)	
	1976		1953		1955		1962		1961		1961	
1975 D	87	90	88	88	84	96	104	85	85	91	93	86
1977 D	104	105	105	104	98	105	92	110	103	105	106	98
1978 D	112	110	109	109	100	111	88	118	108	112	111	113
1979 D	122	118	115	114	108	122	103	129	121	125	121	119
1980 D	124	123	116	117	98	130	117	141	129	126		
1980 Mai	126	123	108	110	76	122	110	135	131	120	119	114
Juni	125	120	118	112	113	129			133	136	131	145
Juli	130	123	96	105	86	102	125	137	133	130	101	118
August	106	100	91	85	80	117			90	86	94	128
September	122	123	126	115	97	136	117	151	130	121	135	114
Oktober	133	133	125	125	96	139			138	135	127	132
November	121	118	109	108	87	126	111	151	124	122	117	111
Dezember	120	122	114	118	93	122			133	134	141	197
1981 Januar	115	111	106	103	92	127	98	144	119	111		
Februar	115	122	112	112	84	130			124	131		
Marz	135	136	123	124	102	145	111	151	136	143		
April	120	134	117	121	92	130			126	139		
Mai	118	124	101	111	91	128	129	137	121	133		
Juni	120	134	112	125	90	141						
Juli	125	143										

**Abkürzungen:** G = Generalhandel, S = Spezialhandel, N = Ausfuhr von inländischen Erzeugnissen. Nähere Begriffsbestimmungen sowie tatsächliche Werte des Außenhandels siehe Tabelle „Außenhandel, Ein- und Ausfuhrwerte in Mill. Landeswährung“.

1) Einschl. Gold — 2) Ohne den Handel mit Belgien und Luxemburg — 3) Ohne Schiffe — 4) Einschl. Balearen, Kanarische Inseln, Ceuta und Melilla — 5) Fob-Werte — 6) Ohne Militärbedarf — 7) Jahreszahlen umfassen 12 Monate, die am 30. 6. des angegebenen Jahres enden.

Außenhandel  
Index des Außenhandelsvolumens  
1976 = 100

Jahr Monat	Großbritannien und Nordirland		Irland		Italien		Niederlande <sup>2)</sup>		Norwegen <sup>3)</sup>		Österreich	
	Ein-	Aus-	Ein-	Aus-	Ein-	Aus-	Ein-	Aus-	Ein-	Aus-	Ein-	Aus-
	(G) fuhr (N)		fuhr (G)		fuhr (S)		fuhr (S)		fuhr (G)		fuhr (S)	
	Originalbasis											
	1970		1953		1960		1958		1961		1961	
1975 D	94	92	87	96	86	89	90	88	90	86	81	86
1977 D	103	109	113	117	97	106	104	98	108	97	110	103
1978 D	110	113	130	130	106	119	109	101	95	119	108	113
1979 D	120	114	148	140	122	128	116	110	101	126	120	128
1980 D	114	116	142	152	124	119	114	111	112	134	129	136
1980 April	125	117	138	149	119	116	112	112	100	137	133	134
Mai	116	117	152	147	126	121	114	108			125	126
Juni	123	117	122	145	116	123	122	106			133	139
Juli	123	126	143	163	130	115	107	98	103	115	133	143
August	100	99	118	133	110	103	103	95			113	111
September	107	111	142	169	132	113	111	110			137	145
Oktober	113	125	132	170	123	106	118	114	118	139	149	148
November	106	114	153	160	123	122	110	106			130	114
Dezember	106	116	125	138	142	154	117	112			111	136
1981 Januar	99	106	139	134	99	96	96	110	112	130	114	116
Februar	99	104	137	137	104	112	103	110			121	142
März			149	148	98	99	111	119			133	156
April			141	138			109	110	102	145	128	150
Mai			151	166			103	105			122	134
Juni			150	168			117	114			126	146

Jahr Monat	Schweden		Schweiz		Spanien <sup>4)</sup>		Türkei		Südafrika		Kanada	
	Ein-	Aus-	Ein-	Aus-	Ein-	Aus-	Ein-	Aus-	Ein- <sup>5)</sup>	Aus-	Ein- <sup>5)</sup>	Aus-
	fuhr (G)		fuhr (S)		fuhr (S)		fuhr		fuhr (G)		fuhr (G)	
	Originalbasis											
	1959		1961		1953				1964		1948	
1975 D	94	97	88	89	91	87			112	88	93	89
1977 D	93	97	109	112	95	103	104	81	74	119	100	108
1978 D	85	104	120	117	91	129	68	102	78	130	104	121
1979 D	98	110	131	120	105	149	58	82	74	162	115	122
1980 D	99	107	135	121							108	121
1980 April	92	98	129	120			56	67			122	120
Mai			126	119							109	117
Juni			127	125							112	126
Juli	99	100	135	124			56	55			105	112
August			113	95							90	102
September			133	122							97	119
Oktober	100	114	147	138							125	140
November			128	123							111	129
Dezember			130	117							101	119
1981 Januar			117	107							103	117
Februar			139	118							106	108
März			147	134							121	128
April			132	123							124	126
Mai			138	125							120	131
Juni			140	128							131	144

Jahr Monat	Vereinigte Staaten		Indien		Israel		Japan		Zypern		Australien <sup>7)</sup>		
	Ein- <sup>5)</sup>	Aus- <sup>6)</sup>	Ein-	Aus-	Ein-	Aus-	Ein-	Aus-	Ein-	Aus-	Ein- <sup>5)</sup>	Aus-	
	(S) fuhr (N)		(G) fuhr (N)		fuhr (S)		fuhr (G)		fuhr (G)		fuhr (G)		
	Originalbasis												
	1957 – 1959		1958		1961		1965		1962		1969 – 1970		
1975 D	82	96	123	85	99	82	93	82	65	61	104	89	
1977 D	111	100	120	91	108	110	103	109	136	127	102	102	
1978 D	121	112	141	85	112	110	110	110	150	121	106	101	
1979 D	121	126	133	97			122	109	169	139	111	112	
1980 D	113	133					115	127					
1980 April	112	142	}				119	125	181	157	}	123	115
Mai	117	140					120	125	203	250			
Juni	115	137					118	128	171	177			
Juli	107	124	}				119	135	187	171			
August	104	128					108	120	150	145			
September	105	127					105	131	156	120			
Oktober	111	138	}				117	132			102	96	
November	106	126					108	125			109	114	
Dezember	114	132					121	157	152	131	88	108	
1981 Januar	119	120	}				121	157	152	131	103	108	
Februar	119	120					111	98	175	129	93	111	
März	110	127					107	130	153	122	106	106	
April	111	154	}				117	152	208	145		100	
Mai	118	137					113	140	149	177		111	
Juni	113	132					115	138	203	279		116	
	119	135					106	143				116	109

Fußnoten siehe S. 36

## Verkehr

## Eisenbahngüterverkehr

## Mill. Tariftonnenkilometer

**Vorbemerkung:** Wenn nicht anders vermerkt, beziehen sich die Angaben auf den inländischen und internationalen Verkehr auf allen Linien in jedem Land, auf Güter im Express-, Eil- und Frachtgutverkehr als Wagenladungen, Stückgüter und Viehtransporte ohne Briefpost und Dienstgutverkehr. Der Berechnung der Tariftonnenkilometer ist das gesamte Netz der Verwaltungen (Breit-, Normal- und Schmalspur) zugrunde gelegt. Es sind Tariftonnenkilometer (= Tarifpflichtiges Gewicht mal Tariffentfernung) angegeben.

Jahr Monat	Bundes- republik Deutsch- land 1)	DDR und Berlin (Ost)	Belgien	Bulgarien	Finnland	Frankreich	Groß- britannien und Nord- irland 2)3)	Italien 4)	Jugo- slawien 5)	Luxemburg	Niederlande	Norwegen 6)
1975 MD	4 588	4 613	561	1 440	537	5 337	1 741	1 240	1 803	55	227	219
1976 MD	4 934	4 848	553	1 421	538	5 828	1 716	1 365	1 751	52	225	231
1977 MD	4 646	4 852	539	1 423	534	5 518	1 676	1 465	1 852	47	234	219
1978 MD	4 772	4 910	592	1 429	527	5 610	1 665	1 383	1 948	54	240	226
1979 MD	5 513	4 531	711	1 471	614	5 890	1 658	1 485	2 244	60	278	256
1980 MD	5 391	4 775	665	1 473	695	5 789	1 470	1 499	2 083	55	283	257
1980 Mai	5 423	4 830	689	1 562	744	5 885	1 627	1 578	2 144	59	299	256
Juni	5 514	4 651	711	1 485	687	6 105	1 580	1 428	2 044	55	307	
Juli	5 482	4 675	642	1 413	659	5 779	1 456	1 438	2 063	60	276	222
August	4 874	4 577	549	1 450	656	4 187	1 372	1 171	2 127	44	249	
September	5 356	4 709	603	1 414	682	5 726	1 393	1 311	2 207	51	255	294
Oktober	5 605	4 835	628	1 504	714	5 943	1 521	1 421	2 095	52	308	
November	5 147	4 870	584	1 526	680	5 401	1 522	1 968	1 900	48	282	233
Dezember	4 693	4 460	607	1 503	721	5 625	1 374	1 439	1 897	47	276	
1981 Januar	4 919	4 730	583	1 279	650	5 537	1 103	1 283	1 906	43	244	231
Februar	4 933	4 775	574	1 349	684	5 432	1 379	1 419	1 872	46	262	
März	5 569	4 790	670	1 654	711	5 855	1 527		2 208	51	286	250
April	5 143	4 795	601	1 582	748	5 612	1 450		2 122	51	269	
Mai	5 032	4 772	633	1 670	736	5 164	1 490		2 164	49	285	290
Juni	5 177	4 885	668	1 511	672	5 651			2 044	54	290	
Juli	5 088	4 744	551	1 551	...	5 229			2 148	49		

Jahr Monat	Österreich 7)9)	Polen	Portugal	Schweden 9)	Schweiz 7)	Sowjet- union 10)	Spanien	Tschecho- slowakei	Ungarn	Marokko	Südafrika 11)12)	Tunesien 5)13)
1975 MD	792	10 769	63	1 338	428	269 710	923	5 773	1 913	241	5 155	106,9
1976 MD	878	10 905	71	1 292	471	274 617	930	5 896	1 879	262	5 422	106,4
1977 MD	815	11 284	74	1 185	494	277 575	986	5 962	1 963	290	5 778	111,6
1978 MD	802	11 508	78	1 178	518	285 781	923	6 030	1 993	315	6 681	114,4
1979 MD	892	11 280	74	1 301	580	279 300	883	6 324	2 006	321	7 010	123,2
1980 MD	920	11 228	83	1 341	623		909	6 053	1 989	324	8 064	143,0
1980 Mai	860	12 486	94	1 112	656		939	6 562	2 250	351	8 254	148,5
Juni	920	11 733	78	1 330	839		862	6 007	2 028	292	8 529	134,3
Juli	960	11 961	79	1 002	654		858	6 238	2 030	324	8 680	141,9
August	870	11 033	73	1 266	541		874	6 230	2 044	301	8 411	126,4
September	910	11 995	81	1 424	643			5 996	2 071	306	8 309	135,2
Oktober	965	11 078	74	1 382	692		990	6 228	2 149	340	8 145	141,8
November	930	9 906	79	1 173	605			6 019	1 987	327	7 299	146,1
Dezember	900	9 492	81	1 187	547			5 804	1 728	374	7 022	154,1
1981 Januar	780	8 824	88	1 161	496		796	5 516	1 881	279	7 782	147,4
Februar	830	9 005	86	1 285	584		735	5 518	1 787	296	7 893	140,8
März	930	9 992	101	1 384	636		827	6 313	2 151			153,1
April	920	9 786	83	1 255	582		742	6 201	1 960			146,7
Mai	890	9 458	79	1 176	592			6 398	2 110			153,0
Juni	885	9 468		1 174	634			6 107	1 986			
Juli	900	9 590			620			6 099	2 005			

Jahr Monat	Argentinien	Kanada 14)	Kuba	Mexiko	Verenigte Staaten 15)	China (Taiwan)	Indien 5)11)16)	Japan	Korea, Republik	Pakistan 17)	Thailand	Neuseeland 11)
1975 MD	890	15 987	152	2 712	91 806	225	12 352	3 925	708	712	196	300
1976 MD	920	16 852	154	2 914	92 724	248	13 063	3 962	791	758	219	304
1977 MD	964	17 702	169	3 019	100 530	222	13 557	3 443	856	655	240	300
1978 MD	859	17 946	159	3 034	104 400	221	12 902	3 357	892	713	221	284
1979 MD	911	18 493	158	3 062	123 827	222	13 000	3 571	902	781	228	273
1980 MD		19 098				224		3 299	879	710		269
1980 Mai	789	19 859	185	3 548	123 093	236	12 519	3 181	937	741	242	278
Juni	819	20 368	184	3 277		227	11 290	3 117	897	708	230	243
Juli	976	19 664	186	3 890	120 960	231	12 330	3 106	808	600	233	255
August	964	19 022				211	12 531	2 852	850	598	215	246
September	818	18 711			120 960	205	12 099	2 935	770	592		248
Oktober		19 753	167			212	12 461	3 422	965	699		248
November		19 769	166		120 960	215	12 468	3 425	953	635		257
Dezember		20 142	210			245	13 535	3 481	890			265
1981 Januar		22 065	215		120 960	257		2 599	760	734		371
Februar		18 279	211			169		2 867	731			234
März			236		120 960	235		3 208	963			
April			220			236		2 948	976	641		
Mai			234		120 960	218			964			
Juni						220			913	688		
Juli												

1) Ohne Berlin. Eisenbahnen (DB + NE) ohne Dienstgutverkehr. — 2) Ohne Nordirland. — 3) Monatsangaben beziehen sich jeweils auf 4 Wochen. — 4) Ohne Viehtransporte. — 5) Einschl. Dienstgutverkehr. — 6) Davon 2 Monaten. — 7) Bundesbahn (Schweiz. Nur Monatszahlen). — 8) Monatszahlen. Nur volle Wagenladungen. — 9) Monatszahlen. Nur Staatsbahn. — 10) Teilweise einschl. Dienstgutverkehr. — 11) Jahreszahlen. 12 Monate, die am 31. März des folgenden Jahres enden. — 12) Einschl. Namibia. — 13) Ohne Eilgut. — 14) Nur Staatsbahn. — 15) Eisenbahnhnetz 1. Klasse. — 16) Normal- und Spurweite von 1 m. — 17) Jahreszahlen. 12 Monate, die am 30. Juni des folgenden Jahres enden. — 18) Jahreszahlen. 12 Monate, die am 30. September des folgenden Jahres enden.

Verkehr  
Seeschifffahrt  
Güterumschlag  
1 000 t

**Vorbemerkung:** Soweit nicht anders vermerkt, beziehen sich die Zahlenangaben auf alle Güter und Tiere, einschli. Verpackung, die im Verkehr mit ausländischen Häfen von Schiffen aller Flaggen im Berichtsland geloscht und/oder geladen worden sind. Nicht enthalten sind der Schiffsbedarf (Treibstoff und Verpflegung) und der Seemußschlag (Zuladung von einem eingelaufenen Schiff auf ein auslaufendes Schiff). Dagegen sind Güter, die auf Zoll-Lager gehen oder vom Zoll-Lager eingeladen werden, enthalten. Für Großbritannien Berichterstattung z. Z. eingestellt. Auf die Statistik „Schiffsverkehr über See“, Statistical Yearbook (UN) wird hingewiesen.

Jahr Monat	Bundesrepublik Deutschland <sup>1)2)</sup>		Belgien <sup>3)</sup>		Dänemark <sup>4)</sup>		Finnland		Frankreich <sup>5)</sup>		Griechenland		Großbritannien <sup>6)</sup>	
	geladen	geloscht	geladen	geloscht	geladen	geloscht	geladen	geloscht	geladen	geloscht	geladen	geloscht	geladen	geloscht
1975 MD	2 331	8 316	2 904	4 108	628	2 471	685	1 931	3 117	16 142	1 195	1 918	4 183	14 611
1976 MD	2 420	9 244	2 780	4 795	597	2 574	1 000	1 943	4 789	19 996	1 104	2 162	5 232	14 999
1977 MD	2 698	8 680	3 225	4 813	596	2 773	1 174	2 136	4 895	19 282	1 214	2 007	6 489	13 187
1978 MD	2 919	8 714	3 141	4 889	687	2 877	1 303	2 144	4 870	18 387	1 334	2 271	7 557	12 731
1979 MD	2 962	10 086	3 165	5 463	680	2 986	1 432	2 553	5 944	20 538	1 594	2 883	8 409	13 103
1980 MD	2 921	9 503			646	2 963	1 492	2 623	4 510	18 300			8 403	11 045
1980 Mai	3 132	10 640	3 779	4 977	713	3 118	1 894	3 558	4 290	18 740			8 434	11 247
1980 Juni	3 069	9 755	3 582	6 305	706	2 934	1 700	2 713	4 320	17 430			7 603	12 020
1980 Juli	2 836	9 147	3 281	5 595	609	3 072	1 656	3 159	4 560	18 140			9 051	12 106
1980 August	2 792	9 971	3 024	5 484	520	2 810	1 551	3 067	3 930	17 440			8 018	10 512
1980 September	2 812	8 349			539	2 813	1 448	3 085	5 070	18 266			8 158	10 241
1980 Oktober	2 791	9 404			696	2 892	1 614	3 039	4 240	18 640			9 777	9 800
1980 November	2 951	8 763			674	2 702	1 388	2 293	4 170	15 170			9 143	9 454
1980 Dezember	3 082	8 309			632	2 836	1 415	2 804	4 470	17 510			8 401	10 352
1981 Januar	3 186	8 574			591	2 889	1 281	1 530	5 050	16 820			8 980	9 183
1981 Februar	3 343	7 227			540	1 932	1 316	1 740	5 700	17 720			8 972	8 728
1981 März	3 566	8 081			614	3 068	1 400	1 914	5 400	17 220				
1981 April	3 319	8 146					1 393	1 929	5 150	17 170				
1981 Mai							1 596	1 533	5 070	16 360				
1981 Juni							1 648	2 594						
1981 Juli														

Jahr Monat	Italien		Jugoslawien		Niederlande		Norwegen <sup>7)</sup>		Schweden		Türkei		Ägypten	
	geladen	geloscht	geladen	geloscht	geladen	geloscht	geladen	geloscht	geladen <sup>8)</sup>	geloscht	geladen	geloscht	geladen <sup>3)</sup>	geloscht
1975 MD	2 450	16 573	290	1 165	6 733	20 216	3 030	1 670	2 702	4 346	315	1 479	340	1 121
1976 MD	2 572	18 106	334	1 348	6 878	21 315	2 852	1 830	2 696	4 589	332	1 864	283	1 036
1977 MD	3 032	18 131	392	1 374	6 418	20 678	2 480	1 816	2 570	4 398	401	1 785	775	1 209
1978 MD	3 641	18 664	376	1 516	6 087	20 538	2 942	1 770	2 851	4 040	1 303	1 680	575	1 030
1979 MD	3 877	19 919	383	1 716	7 044	22 856	3 281	1 868	2 839	4 701			665	851
1980 MD			438	1 928	6 500	22 381	3 098	1 879	2 906	4 576	1 830	1 758	735	958
1980 Mai	2 759	21 003	426	2 176	5 961	22 730	3 365	2 031	2 045	4 193	2 156	1 499	826	860
1980 Juni	2 817	17 970	553	1 987	5 912	22 738			3 033	4 640	1 514	1 063	1 117	1 415
1980 Juli	2 969	20 691	389	2 022	6 214	24 589	2 685	1 712	2 975	4 943	1 983	2 168	536	578
1980 August	2 811	18 228	424	2 519	6 317	21 381			3 058	4 585	1 710	1 542	272	711
1980 September	2 764	18 818	534	1 684	5 508	21 821	2 665	1 767	3 060	5 205	2 837	2 475	1 468	402
1980 Oktober	3 331	18 003	399	1 992	6 863	20 536			3 253	5 005	1 378	1 637	1 894	1 023
1980 November			427	1 897	5 975	21 177			2 846	4 622	1 112	2 613	438	1 528
1980 Dezember			390	1 926	7 020	21 200			2 766	4 736	1 413	1 983	324	1 528
1981 Januar			362	1 988			2 982	1 614	2 365	3 362	2 410		711	1 680
1981 Februar			473	1 825					2 427	3 770	1 771		1 178	468
1981 März			492	2 185			2 982	1 614	2 710	3 728	1 796		815	792
1981 April			415	2 032					2 811	3 635			546	1 348
1981 Mai				2 262					2 777	3 703			847	765
1981 Juni									2 938	3 928				
1981 Juli									2 591	3 799				

Jahr Monat	Elfenbeinküste <sup>5)</sup>		Kamerun <sup>9)</sup>		Marokko		Südafrika		Tunesien		Argentinien <sup>12)</sup>		Brasilien <sup>13)</sup>	
	geladen	geloscht	geladen	geloscht	geladen	geloscht	geladen <sup>3)</sup>	geloscht <sup>10)</sup>	geladen <sup>11)</sup>	geloscht	geladen	geloscht	geladen	geloscht
1975 MD	268	288	58	110	1 287	607	1 546	888	315	397	980	1 018	7 749	4 634
1976 MD	286	355	82	114	1 445	659	1 992	790	360	460	1 275	763	7 474	5 123
1977 MD	261	394	83	142	1 533	683	2 527	666	366	547	1 984	885	6 821	5 175
1978 MD	335	460	79	168	1 716	824	3 930	154	350	561	1 946	698	7 293	5 816
1979 MD			93	188	1 828	943			384	689	2 052	962	8 257	6 277
1980 MD			80	200	1 734	847			384	686			9 134	5 959
1980 Mai	272	516	73	230	2 044	914			379	732	1 643	1 492	8 589	6 156
1980 Juni			75	193	1 714	862			440	741	1 651	914	11 516	5 771
1980 Juli			96	218	1 608	826			438	729	2 150	619	10 880	5 847
1980 August			63	191	1 620	784			353	677	1 615	1 028	10 085	6 371
1980 September			66	166	1 546	644			386	704	1 894	633	9 837	7 028
1980 Oktober			83	201	1 693	830			429	644	1 855	1 043	10 358	5 570
1980 November					1 844	618			423	640	1 302		9 837	5 255
1980 Dezember					1 829	859			383	603			7 957	5 301
1981 Januar			154	373	1 782	768			376	740			10 866	5 601
1981 Februar									340	590			8 641	5 863
1981 März									337	782				
1981 April														
1981 Mai														
1981 Juni														
1981 Juli														

Fußnoten siehe S. 42



Verkehr  
Seeschifffahrt  
Guterumschlag

1 000 t

Jahr Monat	El Salvador		Guadeloupe <sup>5)</sup>		Kanada <sup>14)</sup>		Mexiko		Panama (Kanalzone) <sup>15)</sup>		Vereinigte Staaten <sup>18), 19)</sup>		Birma <sup>20)</sup>	
	geladen	geloscht	geladen	geloscht	geladen	geloscht	geladen	geloscht	geladen <sup>16)</sup>	geloscht <sup>17)</sup>	geladen	geloscht	geladen	geloscht
1975 MD	43	90	20		8 537	5 315	1 165	775	7 120	4 742	20 478	34 104	42	48
1976 MD	43	100	20		9 568	4 706	1 190	597	5 587	4 337	21 514	44 412	49	39
1977 MD	38	141			9 981	4 907	1 704	696	5 887	4 525	20 855	55 923	74	32
1978 MD	33	134			9 710	5 149	1 871	971	5 766	6 300	24 588	51 481	61	38
1979 MD	42	117					3 053	1 005	6 689	6 365	27 165	45 630	100	34
1980 MD	30	123	42	70							30 328	36 887		
1980 Mai	51	215	51	93					6 756	7 6687	30 882		126	20
Juni	33	95	71	64					7 787	7 009			51	41
Juli	25	127	59	86					7 693	7 457			95	35
August	35	121	51	75					8 511	6 981			44	18
September	26	94	16	30									111	14
Oktober	25	86	28	76									106	54
November	16	121	33	76									133	42
Dezember	20	99	28	69							32 287	37 065	103	43
1981 Januar			55	77							27 747	38 673	121	61
Februar			46	12									81	13
Marz			42	11									145	92
April			17	21										
Mai														
Juni														
Juli														

Jahr Monat	China (Taiwan)		Hongkong <sup>18)</sup>		Indonesien <sup>3), 6)</sup>		Israel <sup>10)</sup>		Japan		Jordanien		Korea, Republik	
	geladen	geloscht	geladen	geloscht	geladen	geloscht	geladen	geloscht	geladen	geloscht	geladen	geloscht	geladen	geloscht
1975 MD	358	1 944	424	1 043	6 101	866	288	459	5 837	45 784	73	57	832	2 929
1976 MD	504	2 407	497	1 448	6 977	1 005	302	423	6 373	47 969	136	114	1 193	3 454
1977 MD	656	2 990	544	1 593	7 942	1 160	388	419	6 551	48 525	144	116	1 401	4 291
1978 MD	839	3 677	577	1 742	8 439	1 112	434	471	6 762	46 486	176	129	1 337	5 154
1979 MD	821	3 545	643	1 883	8 331	1 209	471	565	6 887	50 704	226	192	1 486	6 083
1980 MD	756	3 827	745	2 052	7 709	1 584	530	458	6 961	51 060	297	252	2 597	6 160
1980 Mai	839	3 460	844	2 156	8 998	1 337	641	416	7 111	50 778	321	264	2 121	5 807
Juni	809	3 876	780	2 105	8 182	920	393	426	7 057	52 389	352	174	1 810	6 351
Juli	748	4 339	755	2 094	7 569	1 687	491	513	7 058	55 265	357	234	1 972	5 537
August	698	3 454	858	1 975	7 005	2 552	366	441	6 067	48 496	296	254	1 805	5 385
September	598	3 815	750	2 263	7 459	1 650	399	461	6 738	47 138	218	291	1 747	6 101
Oktober	655	4 075	741	1 920	7 743	1 620	521	561	6 634	49 589	310	269	2 120	5 856
November	696	3 743	786	2 044	6 520	1 660	363	464	6 463	49 845	370	354	1 875	5 601
Dezember	842	4 090	749	2 285	9 527	2 888	595	531	9 376	49 776	332	441	2 128	6 257
1981 Januar	868	3 191	758	2 474	6 658	1 849	575	408	5 218	51 871	279	381	2 139	6 986
Februar	685	3 686	633	1 632			586	394	6 766	46 370	291	385	1 893	5 658
Marz	878	3 852	750	2 204			714	526	7 162	50 405	260	547	2 015	7 753
April	893	4 370	762	2 222					7 395	51 926	244	558	2 199	6 955
Mai	903	3 280	771	2 195					7 368	49 211			2 243	6 932
Juni	895	3 674	792	2 178					7 021	47 765			2 325	7 119
Juli														

Jahr Monat	Malaysia <sup>5), 21), 22)</sup>		Pakistan <sup>23)</sup>		Philippinen		Singapur		Thailand <sup>24)</sup>		Australien <sup>23)</sup>		Neuseeland <sup>12)</sup>	
	geladen	geloscht	geladen	geloscht	geladen	geloscht	geladen	geloscht	geladen	geloscht	geladen	geloscht	geladen	geloscht
1975 MD	536	738	191	655	1 079	1 254	1 614	2 797	794	961	13 901	2 270	576	870
1976 MD	598	841	189	641	934	1 389	1 717	3 192	1 055	1 091	13 134	2 038	709	840
1977 MD	687	960	196	601	1 234	1 629	2 056	3 373	1 276	1 417	13 927	2 361	763	854
1978 MD	792	1 122	234	743	1 173	1 714	2 414	3 796	1 012	1 319	13 861	2 226	861	805
1979 MD	869	1 240	250	999	1 254	1 574	2 658	4 100	1 072	1 520			924	908
1980 MD	876	1 373	290	724	1 260	1 786	2 744	4 112					893	868
1980 Mai	815	1 224	251	931	1 693	2 052	2 889	3 926	1 030	1 376			1 050	821
Juni	836	1 513	225	827	1 397	1 569	2 726	3 480	877	1 544			765	830
Juli	811	1 348	223	904	1 103	2 110	2 826	4 406	733	1 793			1 116	929
August	983	1 348	181	988	1 279	1 964	2 504	5 430	799	1 454			871	1 028
September	1 300	1 396	276	961	987	995	2 677	3 042		1 507			884	1 040
Oktober	729	1 656	247	927	1 270	1 706	2 415	4 342					694	870
November	861	1 523	228	853	1 161	1 810	2 644	3 810					938	609
Dezember	790	1 314	358	979	1 251	1 965	2 856	4 776					694	875
1981 Januar		1 398			1 239	1 447	2 944	4 548					764	721
Februar	713	1 110			1 096	1 588	2 667	3 673					790	626
Marz	823	1 379	429	948	1 416	1 820	3 132	3 775					789	904
April	762	1 613	276	883			2 434	5 000					1 120	869
Mai			303	867			2 936	4 104					918	814
Juni							2 991	4 768						
Juli														

Fußnoten siehe S. 42

**Verkehr**  
**Luftverkehr**  
**Mill. Personenkilometer**

**Vorbemerkung:** Die Angaben sind überwiegend der Veröffentlichung der ICAO „Digest of Statistics“ entnommen und beziehen sich auf den Flugverkehr der konzessionierten Luftverkehrsgesellschaften (einschl. der im Ausland beflogenen Strecken)

Jahr Monat	Bundesrepublik Deutschland		Belgien <sup>3)</sup>	Dänemark <sup>4)</sup>	Finnland	Frankreich <sup>5)</sup>	Griechen- land	Großbritannien und Nordirland <sup>6)</sup>	Irland	Island <sup>8)</sup>
	1)	2)								
1975 MD	3 400	1 136	324	182	105	1 939	286	2 314	124	151,0
1976 MD	3 852	1 249	324	201	115	2 099	385	2 579	127	159,0
1977 MD	4 181	1 325	337	214	116	2 274	363	2 656	130	155,0
1978 MD	4 590	1 464	375	236	137	2 518	386	3 368	153	177,0
1979 MD	5 126	1 654	402	255	165	2 732	428	3 917	185	169,6
1980 MD	5 241	1 754	404	254	178	2 844	422	.	171	108,0
1980 Mai	5 466	1 750	391	251	183	2 548	396	4 097	193	113,7
Juni	6 277	2 029	425	332	205	2 942	475	4 604	191	167,9
Juli	7 253	2 189	520	343	186	3 606	475	5 199	260	203,7
August	7 522	2 196	517	337	204	3 690	631	5 600	307	211,3
September	6 403	2 055	459	272	182	3 609	573	4 933	240	121,1
Oktober	5 382	1 860	416	250	187	2 842	439	4 373	194	67,1
November	3 885	1 491	360	208	169	2 450	351	3 518	95	39,4
Dezember	3 977	1 451	364	206	150	2 722	356	3 747	102	47,5
1981 Januar	4 251	1 507	370	210	164	2 633	341	3 715	102	46,2
Februar	3 520	1 333	286	178	159	2 382	249	3 189	79	31,1
März	4 314	1 583	361	209	196	2 655	342	3 751	117	43,5
April	5 229	1 750	420	217	205	2 821	433	..	167	64,7
Mai	5 697	1 966	455	..	232	2 807	421	..	..	99,0
Juni	6 288	..	491	..	249	..	460	..	..	154,0
Juli	..	2 210	..	..	..	..	..	..	..	184,0

Jahr Monat	Italien <sup>7)</sup>	Niederlande <sup>8)9)</sup>	Norwegen <sup>4)</sup>	Österreich <sup>3)</sup>	Polen	Portugal <sup>10)</sup>	Rumanien	Schweden <sup>4)</sup>	Schweiz <sup>8)</sup>	Sowjetunion
1975 MD	900	844	247	57	109	261	48	274	630	556
1976 MD	898	886	265	69	119	235	64	296	708	569
1977 MD	1 068	952	287	77	139	251	77	311	773	613
1978 MD	1 013	1 032	316	86	174	282	92	339	846	697
1979 MD	959	1 168	326	91	193	327	98	367	861	786
1980 MD	1 033	1 183	..	93	196	286	101	374	903	748
1980 Mai	1 013	1 141	323	99	187	285	99	354	893	757
Juni	1 220	1 348	436	98	234	253	119	477	958	842
Juli	1 442	1 628	415	106	273	196	153	466	1 081	803
August	1 480	1 608	424	111	285	446	146	476	1 105	954
September	1 324	1 294	..	111	233	389	135	410	1 049	965
Oktober	1 061	1 148	288	109	181	323	108	387	985	872
November	842	986	242	84	138	245	64	329	797	667
Dezember	942	1 059	238	75	141	285	86	316	806	666
1981 Januar	812	1 099	293	74	121	294	65	319	867	561
Februar	854	932	260	75	119	216	69	279	760	536
März	894	1 103	306	88	139	..	74	330	927	690
April	844	1 208	372	106	..	..	87	312	986	807
Mai	1 010	1 309	..	111	..	..	103	379	1 015	836
Juni	..	..	..	110	..	..	115	..	1 005	933
Juli	..	..	..	..	..	..	..	..	1 118	..

Jahr Monat	Spanien	Tschecho- slowakei	Ägypten	Marokko <sup>8)</sup>	Nigeria	Südafrika <sup>11)</sup>	Tunesien	Argentinien <sup>12)</sup>	Brasilien	Chile
1975 MD	891	114	122	82	47	498	75	360	800	109
1976 MD	927	110	145	102	53	501	81	347	864	98
1977 MD	1 044	118	170	147	71	541	82	400	654	119
1978 MD	1 217	132	194	158	97	604	99	441	727	123
1979 MD	1 265	145	221	163	108	690	112	571	830	129
1980 MD	1 293	128	239	156	156	738	124	661	877	156
1980 Mai	1 213	129	189	132	120	696	98	582	758	116
Juni	1 358	156	211	156	144	712	102	586	771	116
Juli	1 687	174	262	203	191	841	122	775	1 056	177
August	1 717	163	293	220	216	799	150	649	912	164
September	1 511	172	277	200	186	706	137	626	817	150
Oktober	1 326	156	275	159	159	730	104	617	848	147
November	1 056	95	239	131	157	681	..	614	847	153
Dezember	1 128	84	237	136	184	822	..	685	911	219
1981 Januar	1 092	67	..	140	..	891	89	801	1 039	252
Februar	933	62	..	110	..	671	77	752	904	..
März	..	86	..	..	..	750	..	..	859	..
April	..	101	..	..	..	733	..	..	793	..
Mai	..	114	..	..	..	..	..	..	798	..
Juni	..	150	..	..	..	..	..	..	809	..
Juli	..	..	..	..	..	..	..	..	..	..

Fußnoten siehe S. 42

Verkehr  
Luftverkehr  
Mill. Personenkilometer

Jahr Monat	Kanada <sup>13)</sup>	Kolumbien	Mexiko <sup>14)</sup>	Vereinigte Staaten	China (Taiwan)	Indien	Indonesien	Irak	Iran	Israel <sup>8) 15)</sup>
1975 MD	1 926	227	655	21 845	331	500	213	44	193	259
1976 MD	2 000	245	663	24 002	396	612	254	72	255	351
1977 MD	2 076	278	711	25 629	446	693	326	102	343	391
1978 MD	2 247	306	836	29 969	500	756	373	111	396	405
1979 MD	2 630	343	998	33 713	584	669	413	113	263	453
1980 MD	2 757			32 460		897	492	96	173	383
1980 Mai	2 772		1 088	31 937	615	878	447	105	191	343
Juni	3 013	362	1 117	35 967	625	871	462	125	221	413
Juli	3 618	479	1 509	37 814	774	937	608	174	273	537
August	3 847	406		39 943	790	998	602	190	286	647
September	2 866	306		29 587	612	904	473	121	185	353
Oktober	2 499	301		30 896	658	929	517	7	16	364
November	2 094	312		27 523	666	908	503	6	28	282
Dezember	2 325	423		31 222	617	1 025	523	21	55	286
1981 Januar		451			528				81	254
Februar		299			548				91	253
Marz		298			529				105	351
April		316			567				130	459
Mai		281			557				144	
Juni					517				172	
Juli										

Jahr Monat	Japan <sup>16)</sup>	Jordanien	Korea, Republik	Malaysia	Pakistan	Philippinen <sup>17)</sup>	Singapur	Thailand	Australien <sup>3)</sup>	Neuseeland
1975 MD	1 462	59	306	136	219	237	425	356	844	315
1976 MD	1 593	77	377	151	284	259	530	389	947	273
1977 MD	1 901	94	456	175	341	300	655	285	965	293
1978 MD	2 138	146	570	211	387	369	813	350	1 051	343
1979 MD	2 440	178	759	219	416	389	1 004	390	1 307	359
1980 MD		217	903	340	475	492	1 227		1 314	472
1980 Mai	2 459	197	875	335	422	564	1 169	497	1 345	432
Juni	2 390	273	918	334	444	547	1 214	496	1 241	471
Juli	2 481	284	957	342	499	528	1 363	566	1 270	410
August	3 325	288	1 069	377	534	543	1 517	634	1 306	447
September	2 479	258	1 008	339	577	414	1 273	525	1 229	535
Oktober	2 471	243	928	343	558	460	1 247	557	1 220	391
November	2 615	188	945	354	552	478	1 228		1 290	439
Dezember		189	882	389	528	540	1 282	578	1 328	584
1981 Januar			860	355	476	552	1 324	609	1 380	500
Februar			817		407	460	1 209	564	1 039	483
Marz			937	358	474	508	1 258	555	1 381	517
April				381		568	1 292	587	1 192	458
Mai				359			1 360		1 242	405
Juni									1 099	
Juli										

**Seeschifffahrt.**

1) Enthält auch den Verkehr mit der DDR — 2) Einschl. Seeumschlag, jedoch ohne Seeverkehr der Binnenhäfen mit Häfen außerhalb des Bundesgebietes. Die Eigengewichte der im Seeverkehr übersetzten Reise- und Transportfahrzeuge sowie der beladenen und unbeladenen Container, Trailer und Lash-Leichter werden nicht mehr in die Ergebnisse einbezogen — 3) Einschl. Bunkermaterial und/oder Schiffsbedarf — 4) Ohne internationalen Fahrverkehr — 5) Einschl. Küstenschifffahrt — 6) Ohne Verpackung — 7) Ohne Transitverkehr (außer schwedischem Erz 1976 17,9 Mill. t), Verpackung und Wiederausfuhr — 8) Ohne Eisenerzversand über Narvik (Norwegen) — 9) Ab 1976 Nur Hafen von Douala — 10) Ohne Erdöl — 11) Ohne Erdöl aus Algerien — 12) Nur Manifest-Tonnen — 13) Enthält auch die nicht über See eingeführten bzw. ausgeführten Güter — 14) Einschl. des Güterverkehrs auf den Großen Seen und dem St. Lorenz-Strom — 15) Jahreszahlen bis 1977 12 Monate, die am 30. Juni des angegebenen Jahres enden, Jahreszahlen ab 1977 12 Monate, die am 30. September des angegebenen Jahres enden — 16) Verkehr vom Atlantik zum Pazifik — 17) Verkehr vom Pazifik zum Atlantik — 18) Einschl. Seeumschlag — 19) Einschl. des Güterverkehrs auf den Großen Seen — 20) Jahreszahlen 12 Monate, die am 30. September des angegebenen Jahres enden — 21) Einschl. Transitverkehr — 22) Nur West-Malaysia — 23) Jahreszahlen 12 Monate, die am 30. Juni des angegebenen Jahres enden — 24) Monatliche Angaben Nur Hafen von Bangkok

**Luftverkehr:**

1) Deutsche und ausländische Luftverkehrsgesellschaften, Kilometerangaben bis zum ersten Flughafen im Ausland — 2) Nur Deutsche Lufthansa — 3) Nur internationaler Fluglinienverkehr — 4) Nur SAS, einschl. des eigenen Anteils an den internationalen Strecken der SAS (Scandinavian Airlines System) — 5) Nur Air France, UTA und Air Inter — 6) Luftverkehrsgesellschaften in Großbritannien ohne die in Übersee beheimateten — 7) Ab 1978 nur Alitalia — 8) Der internationale Luftverkehr umfaßt mindestens 95 % der gesamten Verkehrsleistungen — 9) Nur KLM und NLM — 10) Ab 1976 nur TAP — 11) Nur SAA — 12) Nur Argentinische und Australische Fluglinien — 13) Nur Air Canada und CP Air — 14) Monate Nur AERONAVES und MEXICANA — 15) Monate Nur EL AL — 16) Nur JAL Ab 1977 JAL und Japan-Asia-Airways — 17) Nur PAL

# Geld und Kredit

## Bargeldumlauf und Bankeneinlagen \*)

**Vorbemerkung:** Die Angaben über den Bargeldumlauf (BU) beziehen sich auf die im Umlauf befindlichen Noten und Münzen ohne die Bestände der Emissions-Institute und der Geschäftsbanken (Currency Outside Banks). In den meisten Fällen war es nicht möglich, die verhältnismäßig kleinen Bestände bei öffentlichen Stellen anzuschließen.

Die Angaben über die Bankeneinlagen (BE) beziehen sich auf die nicht gesperrten Einlagen (Scheck-Deposition bzw. Sichteinlagen) bei der Zentralnotenbank und den Geschäftsbanken. Eingeschlossen sind z. B. Einlagen bei Anstalten der Post, wenn über diese Einlagen durch Scheck verfügt werden kann. Ausgeschlossen sind insbesondere Termineinlagen und Einlagen der öffentlichen Hand.

Jahreszahlen Stand am Jahresende

Jahr Monat	Bundesrepublik Deutschland		Belgien- Luxemburg		Dänemark		Finnland		Frankreich		Griechenland		Großbritannien und Nordirland	
	BU <sup>1)</sup>	BE <sup>2)</sup>	BU	BE	BU	BE	BU	BE	BU	BE	BU	BE	BU	BE
	Mrd DM		Mrd belg. Francs		Mrd dän. Kronen		Mrd Finnmark		Mrd franz. Francs		Mrd Drachmen		Mrd £	
1975	56,5	113,4	281	358	7,63	43,64	2,51	7,26	106,6	318,6	92,16	38,46	5,90	11,58
1976	60,6	116,0	300	385	8,44	46,06	2,54	7,06	116,1	340,9	112,26	47,32	6,71	12,75
1977	67,5	130,1	327	414	9,90	48,93	2,84	7,03	121,5	386,3	133,36	53,19	7,70	15,96
1978	76,2	150,1	350	435	10,75	57,54	3,48	8,01	131,9	432,3	161,78	66,37	8,90	18,63
1979	77,9	154,6	359	445	11,57	63,47	3,91	10,18	139,1	491,4	184,66	80,78	9,70	20,34
1980	80,5	147,9	364	442	12,36	70,19	4,31	10,67	143,7	527,3	212,87	96,95	10,41	20,80
1980 April	79,3	141,8	345		11,22	59,64	3,82	9,58	137,1	462,5	178,20		9,57	18,33
1980 Mai	79,7	145,0	356		11,28	59,41	3,94	9,65	137,7	460,5	180,37		9,71	17,87
1980 Juni	79,9	147,2	365	452	11,36	62,34	4,01	10,58	140,0	478,6	179,50	78,67	9,71	17,86
1980 Juli	81,4	146,2	351		11,50	58,05	3,89	10,55	144,1	473,3	192,45	74,79	9,96	18,71
1980 August	81,3	144,8	350		11,37	57,21	3,95	9,87	142,0	468,9	192,95	80,73	9,96	18,45
1980 September	80,2	147,8	350	433	11,10	61,61	3,82	10,32	139,8	488,4	188,47	89,14	9,88	18,51
1980 Oktober	81,2	148,1	350		12,03	62,64	3,97	10,26	141,7	488,8	190,85	81,93	9,86	19,04
1980 November	84,0	168,1	353		12,02	65,02	4,10	9,66	140,9	485,7	187,23	89,69	9,85	19,00
1980 Dezember	84,0	161,3	364	442	12,36	70,19	4,31	10,67	143,7	527,1	212,87	96,85	10,41	20,80
1981 Januar	81,6	150,4	352				4,26	10,83	141,3	489,3	197,37	90,41	9,87	18,81
1981 Februar	81,6	148,9	354				4,37	10,49	141,0	495,2	193,97	91,72	9,94	19,27
1981 März	81,0	143,9	354	446			4,43	10,21	140,2	506,8	191,13	104,74	10,03	19,36
1981 April	81,7	142,7	358						146,0	538,2	213,29		10,48	20,74
1981 Mai	81,5	146,0	374						149,3	516,7	206,19		10,30	20,94
1981 Juni	81,4	151,2	378	495							210,83		10,26	20,80
1981 Juli	84,8	146,1	365										10,47	21,83

Jahr Monat	Irland		Island		Italien		Jugoslawien		Niederlande		Norwegen		Österreich	
	BU	BE	BU	BE	BU	BE	BU	BE	BU	BE	BU	BE	BU	BE
	Mill. Ir £		Mill. isl. Kronen <sup>6)</sup>		Mrd. ital. Lire		Mrd. jug. Dinare		Mrd. holl. Gulden		Mrd. norwegische Kronen		Mrd. Schillinge	
1975	292,1	456,2	44,1	122,5	12 538	54 582	41,90	93,40	14,49	32,70	12,39	21,26	52,32	73,86
1976	342,1	533,0	56,8	150,9	14 226	65 550	49,10	167,70	15,89	35,16	14,26	18,16	55,16	81,37
1977	390,2	681,7	88,4	216,8	16 076	80 804	58,32	194,84	17,41	40,35	16,08	20,92	58,73	82,95
1978	475,6	891,5	123,7	306,0	18 992	103 683	74,96	229,81	18,71	41,47	17,06	23,13	63,18	89,09
1979	582,2	896,3	160,3	469,1	21 626	130 125	90,73	261,48	19,98	41,90	17,73	25,52	67,00	70,11
1980	662,8	1 023,1	223,7	786,0	25 301	145 301	116,67	351,35	22,00	43,59	18,82	26,74	71,61	83,57
1980 April	547,2	843,6	167,9	619,6	20 464	128 054	106,21	298,66	20,34	42,74	16,58	25,36	67,96	71,18
1980 Mai	544,0	856,3	189,7	608,4	20 704	126 811	101,09	304,31	21,13	47,65	16,82	26,33	69,65	70,40
1980 Juni	581,2	860,5	186,2	583,4	21 306	131 289	105,11	297,13	21,55	46,81	17,13	27,81	70,14	78,72
1980 Juli	581,9	845,7	192,8	601,4	22 889	128 554	109,11	321,18	21,04	45,06	17,17	27,70	71,63	79,37
1980 August	590,2	873,2	190,0	574,9	21 953	126 997	110,20	332,30	21,15	43,53	17,37	27,23	71,59	76,89
1980 September	596,1	943,7	178,7	613,7	21 574	127 584	106,87	338,77	20,97	44,06	18,25	28,02	70,81	81,71
1980 Oktober	598,0	977,8	193,9	665,9	22 144	130 277	107,73	346,13	21,39	43,89	18,15	30,04	68,71	77,69
1980 November	605,6	1 000,9	201,3	728,2	23 089	131 239	116,68	334,66	21,50	43,36	18,11	27,34	71,09	84,93
1980 Dezember	662,8	1 033,1	223,7	786,0	25 301	145 301	116,07	351,35	22,00	43,59	18,82	26,74	71,61	83,57
1981 Januar	620,1	1 039,1	254,6	780,0	23 746	140 568	109,09	373,55	21,47	44,49	18,33	30,89	68,45	70,19
1981 Februar	624,0	995,1	265,0	827,0	23 872	141 176	109,68	375,75	21,51	43,84	18,13	29,38	69,33	71,98
1981 März	633,9	1 003,9	273,8	745,0	23 887	142 304	110,15	377,54	21,13	43,71	17,70		67,73	72,54
1981 April	659,8	979,4	315,7	986,0	24 364	141 298	125,15	371,77	21,45	45,53	17,79	30,45	71,59	73,34
1981 Mai	652,2	957,3	352,3	983,0			120,23	395,29	22,06	49,02	18,01	28,73	68,46	75,45
1981 Juni	666,1	1 045,5	333,1	1 018,0							18,24			
1981 Juli	681,0	980,1	400,7	1 014,0										

Jahr Monat	Portugal		Schweden		Schweiz		Spanien		Türkei		Ägypten		Äthiopien	
	BU	BE	BU	BE	BU	BE	BU	BE	BU	BE	BU	BE	BU	BE
	Mrd. Escudos		Mrd. schwed. Kronen		Mrd. Schweizer Franken		Mrd. Pesetas		Mrd. türk. £		Mill. ägypt. £		Mill. Birr	
1975	109,84	117,44	20,13	21,67	20,28	36,64	524	1 431	32,90	86,19	1 156	707	689	194
1976	109,18	146,98	22,16	21,45	20,88	42,03	615	1 772	42,47	110,03	1 388	851	575	235
1977	113,29	172,71	24,41	23,34	21,55	41,71	778	2 058	62,95	149,02	1 750	1 194	769	216
1978	121,38	205,10	27,56	28,97	23,65	51,99	946	2 380	93,82	196,63	2 184	1 369	895	316
1979	142,14	302,41	30,94	34,81	24,91	49,69	1 039	2 571	141,30	308,28	2 657	1 697	1 012	315
1980	165,20	339,35	33,58		25,40	46,96	1 185	2 913			3 407	1 452	1 029	201
1980 April	136,14	251,10			22,33	45,41	1 004	2 502			2 895	1 751	1 064	397
1980 Mai	137,97	255,82			22,18	45,43	1 043	2 442			2 961	1 776		
1980 Juni	142,15	265,11	29,17		22,30	46,00	1 080	2 577			3 020	1 989	1 063	380
1980 Juli	150,78	277,03	28,72		22,85	44,26	1 158	2 613			3 126	1 873	1 029	290
1980 August	152,95	285,21	29,45		23,05	44,91	1 128	2 527			3 167	1 887	1 026	242
1980 September	150,93	287,13	29,28		23,15	47,57	1 109	2 625			3 151	1 979	1 025	249
1980 Oktober	151,13	290,22	29,84		23,09	47,00	1 101	2 666			3 340	1 915	1 012	129
1980 November	156,96	301,82	31,20		23,72	48,01	1 095	2 678			3 416	1 960	1 014	194
1980 Dezember	165,20	339,35	33,58		25,40	46,96	1 185	2 913			3 407	1 452	1 029	514
1981 Januar	158,17	322,94	31,94		23,82	46,69	1 120	2 678			3 439	1 439	1 018	542
1981 Februar	157,77	307,92	31,83		23,75	45,87	1 132	2 639			3 487	1 462	1 045	517
1981 März	155,26	316,78	31,01		23,64	46,02	1 132	2 688			3 510	1 426	1 041	568
1981 April	158,30	309,78	32,52		23,60	4 579	1 163	2 771			3 582	1 489	1 051	592
1981 Mai	159,52	319,33	31,67		23,69	45,01	1 177	2 732			3 597	1 520	1 034	650
1981 Juni			31,73		23,74	46,36	1 198	2 837			3 678	1 610	1 027	648
1981 Juli			31,38		23,03									

Fußnoten siehe S. 49

Geld und Kredit  
Bargeldumlauf und Bankeinlagen \*)

Jahr Monat	Algerien		Elfenbeinküste		Gabun		Ghana		Kamerun		Kenia		Kongo	
	BU	BE	BU	BE	BU	BE	BU	BE	BU	BE	BU	BE	BU	BE
	Mill. DA		Mrd. CFA-Francis		Mrd. CFA-Francis		Mill. Cedis		Mrd. CFA-Francis		Mill. K. Sh.		Mrd. CFA-Francis	
1975	12 742	17 805	89,63	90,23	21,71	37,26	486	514	32,22	43,82	1 234	3 306	14,03	12,87
1976	17 241	22 346	106,75	153,36	32,72	71,33	707	719	36,90	57,67	1 625	4 049	15,05	16,22
1977	20 579	27 425	137,27	245,81	30,51	65,25	1 157	1 227	48,93	77,70	2 182	6 245	15,86	14,76
1978	27 285	33 343	164,47	251,08	30,47	59,36	2 122	1 987	58,46	88,48	2 305	6 995	16,26	16,64
1979	35 398	36 023	193,71	255,07	29,86	55,56	2 459	2 184	68,25	116,01	2 674	7 964	18,89	20,65
1980	42 344	40 875			34,94	59,02	3 521	2 546	79,98	130,15	3 031	6 868	22,85	31,49
1980 April	37 794		196,83	274,75	30,83	54,83	2 681	2 477	69,07	133,13	2 679	7 648	18,60	25,30
Mai	38 425		185,06	264,95	30,74	52,15	2 690	2 533	66,15	134,41	2 690	7 919	18,81	26,71
Juni	39 224	35 689	176,33	258,01	31,29	51,45	2 726	2 515	65,75	127,99	2 623	7 574	19,20	26,98
Juli	40 714	36 185	163,97	250,44	33,69	55,19	2 764	2 376	62,95	123,59	2 693	8 223	20,01	26,19
August	41 484	37 927	163,80	248,80	31,76	56,69	2 842	2 440	61,08	123,02	2 676	7 887	20,55	27,99
September	41 530	36 899	163,53	252,28	30,88	55,86	2 874	2 308	62,09	124,82	2 666	7 584	12,20	26,58
Oktober	42 426	37 837			31,12	53,03	2 981	2 422	65,21	133,59	2 653	7 189	20,67	28,13
November	42 113	38 366			31,59	56,42	3 406	2 501	70,90	120,87	2 827	7 315	20,97	27,03
Dezember	42 344	40 875			34,94	59,03	3 521	2 546	78,08	130,16	3 031	6 868	22,85	31,49
1981 Januar					31,32	60,44	3 670	2 763	79,73	132,90	2 987	7 123	22,38	32,18
Februar					32,25	56,65	3 707	2 559	82,51	131,49	3 039	7 205	22,87	35,61
März					33,74	60,13	3 864	2 646	85,28	138,26			24,02	39,87
April					33,31	61,66	4 079	2 770	85,85	141,85			25,58	36,06
Mai					33,28	57,39	4 327	2 842	84,28	138,24			25,61	40,00
Juni														
Juli														

Jahr Monat	Malawi		Mali		Marokko		Niger		Nigeria		Sambia		Senegal	
	BU	BE	BU	BE	BU	BE	BU	BE	BU	BE	BU	BE	BU	BE
	Mill. Malawi-Kwacha		Mrd. Mali-Francis		Mill. Dirham		Mrd. CFA-Francis		Mill. Naira		Mill. Kwacha		Mrd. CFA-Francis	
1975	27,84	45,78	37,39	26,52	4 650	8 189	9,43	10,70	1 031	1 564	102,35	219,74	29,46	45,71
1976	23,07	49,73	44,97	26,26	5 732	9 436	13,41	11,36	1 351	2 401	121,11	255,65	33,74	61,15
1977	24,58	75,48	54,80	26,51	6 650	11 435	14,85	17,48	1 971	3 213	118,44	268,04	39,47	69,65
1978	29,80	64,04	61,40	35,57	7 676	13 232	19,74	26,65	2 157	3 114	130,86	260,83	46,22	80,30
1979	32,29	58,30	76,33	37,22	9 020	14 488	27,27	29,98	2 351	3 793	126,16	387,12	42,87	84,42
1980	35,35	61,85	81,20	37,83					3 186	5 926	151,07	358,34		
1980 April	31,48	67,63					28,42	35,17	2 404	4 555	125,67	356,08	49,89	88,74
Mai	35,63	78,54			9 057	14 560	28,62	36,89	2 448	3 740	125,71	356,75	46,93	95,90
Juni	41,83	80,76	79,39	42,24	9 209	15 049	28,11	32,06	2 456	4 026	125,44	347,72	47,03	95,71
Juli	45,99	80,37	76,63	38,62	9 464	15 489	28,04	34,56	2 513	2 688	126,84	344,37	46,02	90,25
August	45,34	80,37	74,13	41,14	9 724	15 372	27,12	34,33	2 604	4 483	132,97	298,19	43,75	97,38
September	42,40	73,47	71,77	35,60	9 625	15 127	26,80	29,43			137,01	328,91	44,96	94,21
Oktober	39,55	69,33	71,12	37,91	9 883	14 765			2 734	5 584	141,91	359,13		
November	37,72	67,52	74,91	37,50	9 795	14 603			2 864	5 515	138,82	339,83		
Dezember	35,35	61,85	81,20	37,83					3 186	5 926	151,07	358,34		
1981 Januar	33,40	66,72	81,42	41,26	9 773	15 042			3 137	5 680	153,61	367,72		
Februar	34,27	62,35	82,90	41,53	9 728	15 413			3 183	5 520	152,90	346,20		
März	32,87	70,89	82,83	41,32	9 664	15 303			3 235	4 919	150,55	377,95		
April	34,33	72,25			9 916	15 522			3 311	5 638	157,28	344,19		
Mai	39,25	85,30			9 846	15 877					159,27	363,90		
Juni	43,87	87,04												
Juli	48,86	84,35												

Jahr Monat	Sudan		Südafrika		Tansania		Togo		Tunesien		Zaire		Argentinien	
	BU	BE	BU	BE	BU	BE	BU	BE	BU	BE	BU	BE	BU	BE
	Mill. sud.£		Mill. Rand		Mill. T. Sh.		Mrd. CFA-Francis		Mill. tunes. Dinare		Mill. Zaire		Mrd. argent. Pesos	
1975	128,5	152,7	1 026	3 260	1 756	2 528	9,99	11,57	163,0	312,5	205,4	257,6	124	217
1976	152,8	197,4	1 106	3 331	2 071	3 261	14,19	18,74	185,0	328,7	286,7	393,3	411	945
1977	199,0	298,0	1 149	3 498	2 380	4 003	15,97	20,47	213,6	362,1	465,6	593,2	1 073	2 299
1978	279,1	354,5	1 285	3 848	2 915	3 912	20,80	27,29	249,8	438,4	799,8	851,6	3 332	4 534
1979	380,1	456,4	1 460	4 737	4 055	6 382	21,40	31,53	265,1	520,6	408,6	1 243,3	7 870	10 675
1980	508,2	589,3	1 861	6 538	5 246	8 100			282,9	537,5	1 254,9	1 595,5	16 418	19 737
1980 April	407,2	506,1	1 523	4 676	4 018	6 404	22,36	33,66	268,7	498,6	843,8	1 320,9	8 886	13 191
Mai	406,0	509,7	1 673	4 700	4 029	6 655	21,79	31,76	271,4	509,0	953,4	1 291,5	9 303	13 843
Juni	388,3	486,7	1 621	5 273	4 175				272,6	528,1	1 168,0	2 793,9	9 968	15 731
Juli	396,6	527,6	1 690	5 492	4 461	7 259	23,09	26,94	293,2	524,0	1 274,1	2 797,4	10 069	15 308
August	407,4	561,7	1 797	5 359	4 685	7 425	23,57	25,97	304,4	532,8	1 342,0	1 318,9	10 641	15 768
September	407,1	581,7	1 728	5 840	4 838	7 517	23,24	27,31	293,8	540,4	1 383,9	1 568,1	10 996	17 246
Oktober	420,0	588,2	1 845	5 917	4 925	7 639			301,7	651,2	1 348,8	1 568,5	11 600	17 758
November	462,0	615,2	1 954	6 273	5 035	8 152			290,0	573,4	1 390,2	1 584,8	12 691	18 336
Dezember	508,2	589,3	1 861	6 538	5 246	8 100			299,6	650,6	1 254,9	1 630,0	16 418	19 737
1981 Januar	529,3	693,7	1 914	6 834	5 170	8 107			299,8	607,0	1 327,3	1 629,3		
Februar	522,6	736,4	1 998	6 900	5 011	8 271			302,3	602,7	1 415,9	1 607,3		
März	524,8	636,4	1 913	6 728	4 960	8 266			302,0	670,9	1 469,0	1 840,0		
April	527,2	780,8	2 037	7 325	4 972				309,1	633,7				
Mai	529,3	795,7	2 122	7 131					315,8	644,0	1 549,7	1 863,8		
Juni	516,3	738,6	2 025	7 660										
Juli														

Fußnoten siehe S. 49

Geld und Kredit  
Bargeldumlauf und Bankeinlagen \*)

Jahr Monat	Bolivien		Brasilien		Chile		Costa Rica		Dominikanische Republik		Ecuador		El Salvador	
	BU	BE	BU	BE	BU	BE	BU	BE	BU	BE	BU	BE	BU	BE
	Mill. \$ b		Mrd Cruzeiros		Mill chil \$ <sup>3)</sup>		Mill Costa - Rica - Colones		Mill dominik Pesos		Mill Sucre		Mill. El - Salvador - Colones	
1975	3 054	1 705	31,03	143,48	1 358	1 637	853	2 135	157,7	241,8	5 386	12 957	253	459
1976	3 968	2 529	46,19	195,52	4 480	4 315	1 117	2 778	172,3	230,4	7 570	16 806	380	622
1977	4 864	2 991	65,20	265,09	9 340	8 974	1 409	3 435	203,2	271,8	9 127	21 070	432	668
1978	5 810	3 021	94,07	371,55	16 386	14 192	1 704	4 303	223,9	272,0	10 275	22 896	501	694
1979	7 211	3 093	167,31	632,50	24 894	25 414	1 955	4 677	273,5	369,8	12 338	29 876	743	687
1980	9 461	5 351	290,71	1 079,07	35 625	43 249	2 255	5 506	274,9	388,8	15 285	38 858	719	850
1980 April	7 324	3 506	157,16	711,16	26 684	33 967	1 734	4 498	242,0	350,3	12 466	30 153	684	1 056
Mai	7 726	3 792	168,17	744,38	26 447	32 221	1 781	4 360	250,1	327,9	12 519	31 492	648	909
Juni	8 475	4 024	169,58	821,60	25 575	33 143	1 696	4 531	260,9	343,5	12 763	33 188	642	806
Juli	8 966	4 139	179,58	791,64	24 856	35 165	1 663	3 934	241,1	344,5	12 843	33 754	586	755
August	9 302	4 489	198,08	821,77	27 199	36 673	1 769	4 211	241,9	343,5	13 312	34 335	568	691
September	8 927	4 912	191,88	861,58	25 159	38 509	1 782	4 481	231,1	331,5	13 505	34 425	546	716
Oktober	9 038	4 072	217,18	886,07	28 994	37 906	1 856	4 360	236,0	336,3	13 916	33 647	542	707
November	8 790	5 228	240,32	955,26	31 341	40 198	1 919	4 550	245,9	331,9	13 768	35 375	571	728
Dezember	9 461	5 239	290,71	1 079,07	35 625	43 249	2 255	5 506	274,9	388,8	15 285	38 858	719	850
1981 Januar	8 524	4 956	263,19	972,60			2 179	5 163	257,1	353,5	16 080	38 678	711	846
Februar	8 481	4 917	282,06	1 013,12			2 239	5 549	258,0	345,2	17 231	38 715	688	855
Marz	8 009	4 909	243,45	1 018,14			2 181	5 979	247,4	337,2	15 277	40 080	629	844
April	8 319	4 797	282,14	1 082,38			2 401	6 114	256,2		15 938	41 178	591	852
Mai	8 102	4 855	287,98	1 133,35					263,7				563	854
Juni	8 209	4 553	279,80	1 273,12					252,6					
Juli														

Jahr Monat	Guatemala		Honduras		Jamaika		Kanada		Kolumbien		Mexiko		Paraguay	
	BU	BE	BU	BE	BU	BE	BU	BE	BU	BE	BU	BE	BU	BE
	Mill Quetzales		Mill Lempiras		Mill. J \$		Mrd. kan \$		Mrd kol \$		Mrd mexik Pesos		Mill Guaranies	
1975	175,4	198,7	114,8	165,6	127,4	222,6	6,78	19,16	20,82	38,10	52,51	69,85	8 901	8 928
1976	236,6	290,6	173,3	214,8	138,3	220,2	7,32	19,12	28,78	50,61	80,23	77,74	10 287	11 303
1977	284,4	383,4	193,2	249,8	182,1	311,8	8,08	21,12	40,48	63,02	89,12	109,92	13 344	15 230
1978	324,6	414,7	215,4	319,1	173,0	408,4	8,95	22,28	53,72	80,13	115,15	170,64	18 692	21 120
1979	365,4	477,9	270,1	327,5	219,7	405,6	9,45	22,25	67,27	99,36	150,03	233,14	24 313	25 224
1980	381,0	474,2	274,6	376,7	259,5	646,7	10,40	24,55	84,13	129,02	199,80	308,90	31 175	31 229
1980 April	357,2	586,9	283,0	323,1	206,8	506,1	9,14	21,63					26 559	27 592
Mai	349,0	591,7	268,0	295,9	219,0	422,8	9,49	21,65					26 930	27 725
Juni	347,7	591,5	251,2	311,5	217,1	432,7	9,61	21,74	47,30	130,32	152,50	268,60	26 558	29 800
Juli	330,5	504,6	240,3	286,2	211,7	540,6	9,72	22,78	44,88	124,22	150,40	259,00	26 886	32 303
August	335,0	541,2	245,8	287,5	227,7	507,1	9,91	23,01	47,05	123,84	154,70	255,60	26 626	30 806
September	331,8	537,1	237,3	303,9	215,1	573,0	9,75	23,40	46,16	129,14	149,80	262,10	26 699	31 972
Oktober	350,9	532,6	242,4		237,5	555,4	9,92	24,20	51,06	131,09	160,60	269,30	26 934	30 057
November	355,3	553,7	249,6	295,7	233,1	578,8	10,03	24,13	54,87	139,09	169,10	288,90	26 400	31 423
Dezember	381,0	474,2	274,6	376,7	259,5	646,7	10,40	24,55	84,13	129,02	199,80	308,90	31 175	31 229
1981 Januar	378,1	473,5	265,4	353,1	231,4	551,6	9,86	23,34	60,38	146,89			27 760	32 566
Februar	378,5	539,6	276,4	341,1	230,6	508,0	9,85	22,78	58,13	151,18			28 552	32 827
Marz	370,7	558,7	269,2	357,1	221,9	510,8	9,73	22,83					30 645	34 529
April	369,5	553,7	277,6	311,7	224,6	498,9	9,90	23,43					32 884	35 214
Mai	353,2	526,0	266,8	320,7	227,0	453,7	10,16	23,24					32 903	35 100
Juni	352,0	521,6	254,1	379,1	222,6	328,9	10,49	22,93					30 781	35 022
Juli														

Jahr Monat	Peru		Venezuela		Vereinigte Staaten		Afghanistan		China (Taiwan)		Indien	
	BU	BE	BU	BE	BU	BE	BU <sup>4)</sup>	BE <sup>4)</sup>	BU	BE	BU	BE
	Mrd Sol		Mill Bolivares		Mrd US-\$		Mill Afghan		Mrd NT \$		Mrd. ind Rupien	
1975	43,19	76,84	4 723	21 332	74,3	224,0	11 427	3 548	38,87	72,94	64,43	57,90
1976	50,34	100,69	5 820	24 064	81,6	233,7	14 225	4 097	47,67	89,93	73,18	79,59
1977	61,70	120,73	7 383	29 710	89,9	253,0	17 784	5 968	60,57	117,05	84,24	94,26
1978	92,36	172,95	9 012	33 888	99,2	268,6	21 667		78,55	159,57	94,55	122,57
1979	163,82	287,89	10 012	36 889	107,1	282,7	26 641	7 545	88,34	166,41	107,88	125,87
1980	275,96	436,66	12 338	42 150	117,4	286,5	32 316	7 463			126,29	79,58
1980 April	179,18	350,46	9 646	35 473			28 624	7 807			121,50	118,64
Mai	193,65	369,24	9 765	35 781							123,43	115,76
Juni	204,33	376,68	9 615	38 126	111,1	261,1	30 147	7 750			120,98	112,48
Juli	235,26	368,24	9 973	37 573			30 329	8 582			118,47	110,80
August	229,42	382,42	10 082	37 417			30 593	9 188			116,93	110,15
September	238,58	391,49	9 565	37 972	112,6	171,9	30 834	7 421			116,46	109,59
Oktober	250,82	384,53	10 103	38 848							122,11	94,74
November	253,35	392,54	11 228	40 848			32 011	7 393			125,29	75,96
Dezember	275,96	436,66	12 338	42 150	117,4	286,5	32 316	7 463			126,29	79,57
1981 Januar			10 672	39 640			32 721	7 166			128,16	77,70
Februar			11 215	40 118			40 934				131,08	77,65
Marz			10 763	41 671	117,2	243,3	33 545	7 389			134,64	74,66
April											138,57	84,18
Mai											140,53	82,40
Juni											140,42	
Juli												

Fußnoten siehe S. 49

Geld und Kredit  
Bargeldumlauf und Bankeinlagen \*)

Jahr Monat	Indonesien		Iran		Israel		Japan		Jordanien		Korea, Republik	
	BU	BE	BU <sup>5)</sup>	BE <sup>5)</sup>	BU	BE	BU	BE	BU	BE	BU	BE
	Mrd. Rupiahs		Mrd. Rials		Mill. Shekel		Mrd. Yen		Mill. Jordan-Dinare		Mrd. Won	
1975	649,6	624,7	147,98	310,26	397	664	11 578	38 370	139,03	79,47	507	675
1976	779,0	821,9	205,71	462,33	478	871	12 858	43 321	161,49	102,09	677	867
1977	979,1	1 027,3	252,49	569,53	631	1 240	14 122	46 664	188,25	126,55	953	1 219
1978	1 239,9	1 248,4			878	1 837	16 259	52 669	219,46	151,06	1 364	1 349
1979	1 545,4	1 770,7	768,82	920,12	1 205	2 063	17 051	53 968	275,39	190,19	1 604	1 671
1980	2 006,2	2 841,8	1 108,15	1 149,85	2 128	4 878	17 475	52 097	351,63	229,08	1 856	1 951
1980 April	1 821,3	2 129,0			1 468	2 828	15 519	54 991	305,71	206,07	1 418	1 559
Mai	1 879,1	2 220,0			1 568	2 990	14 662	53 358	309,16	210,45	1 378	1 609
Juni	1 947,5	2 223,5	794,14	1 116,62	1 622	3 288	15 406	52 724	323,88	208,36	1 376	1 584
Juli	2 076,7	2 358,0	444,82	1 177,48	1 751	3 609	15 228	49 589	332,63	211,34	1 484	1 587
August	2 102,5	2 472,2	727,21	1 173,25	1 841	3 578	15 178	50 785	340,12	217,88	1 507	1 639
September	2 143,4	2 560,9	865,83	1 179,16	2 042	3 988	14 486	49 905	336,43	220,67	1 646	1 841
Oktober	2 167,9	2 597,2	954,45	1 090,16	1 977	3 863	14 739	48 373	342,29	221,00	1 512	1 666
November	2 115,0	2 687,0	1 087,82	1 087,12	2 010	4 199	15 018	50 897	345,97	218,83	1 701	1 842
Dezember	2 006,2	2 841,8	1 108,15	1 149,85	2 128	4 878	17 475	52 097	351,63	229,08	1 856	1 951
1981 Januar	2 174,1	2 865,2	1 112,14	1 208,21	2 233	5 016	15 260	48 533	353,92	233,84	1 733	1 991
Februar	2 151,6	2 900,7	1 104,26	1 218,61	2 446	5 035	15 739	48 945	361,32	241,53	1 776	2 030
März	2 262,7	2 985,5			2 714	5 827	15 479	52 544	369,17	248,60	1 727	2 098
April	2 277,3	3 003,1					15 808	53 040	381,87	248,88	1 739	2 054
Mai	2 338,0	3 060,2					15 393	57 632	393,03	273,68	1 643	1 967
Juni							15 976	55 268	414,15	282,51	1 643	2 069
Juli							16 036	53 134			1 746	1 679

Jahr Monat	Libanon		Malaysia		Oman		Pakistan		Philippinen		Saudi Arabien	
	BU	BE	BU	BE	BU	BE	BU	BE	BU	BE	BU	BE
	Mill. L £		Mill. M \$		Mill. Rial Omani		Mill. pakistan. Rupien		Mill. philippin. Pesos		Mill. Saudi Riyals	
1975	2 241	1 595	2 239	2 110	38,5	33,1	11 884	13 737	4 749	5 566	6 680	7 500
1976	3 084	1 822	2 628	2 629	47,8	54,4	13 853	20 191	5 652	6 423	10 590	13 680
1977	2 729	2 333	3 112	3 015	55,1	56,2	17 349	22 617	6 728	8 211	16 250	22 160
1978	3 286	2 846	3 578	3 664	64,4	49,9	21 040	26 154	8 135	8 811	19 180	30 030
1979	3 506	3 178	4 094	4 392	74,3	48,9	26 444	31 342	9 182	9 662	23 710	30 990
1980			4 758	4 999	94,8	59,9	32 476	34 417	10 178	12 363	25 680	33 280
1980 April			4 290	4 782	84,8	53,0	27 729	31 469	8 764	10 052	25 070	31 330
Mai			4 287	4 630	87,8	56,0	27 826	32 158	8 803	9 899		
Juni	3 696	3 429	4 325	4 794	86,3	60,8	27 905	33 075	8 229	10 358		
Juli	3 801	3 468	4 443	4 717	88,5	64,2	28 738	32 225	8 102	10 874	24 860	32 840
August	3 907	3 613	4 536	4 895	89,1	57,2	29 451	32 760	8 261	10 760	26 070	33 680
September	3 912	3 632	4 548	4 813	88,1	56,3	29 328	32 326	8 089	11 517	25 110	33 710
Oktober			4 542	4 604	90,2	59,9	31 059	32 363	8 571	10 818	26 920	34 620
November			4 644	4 860			31 785	32 878	8 823	10 745	25 540	33 710
Dezember			4 758	4 999	94,8	59,9	32 476	34 417	10 178	12 363	25 680	33 280
1981 Januar			5 262	5 269	96,8	68,7	33 668	35 450	9 310	11 885	26 180	33 850
Februar			5 030	5 435	101,0	65,6	33 827	35 591	9 361	11 752		
März			4 865	5 255	101,9	66,8	33 986	34 278	9 303	12 352		
April					103,7	68,8	33 736	34 385	9 834	11 919		
Mai					106,8	67,9	34 672	35 369	10 080	11 604		
Juni					102,2	77,3	35 408	37 326	9 603	12 394		
Juli												

Jahr Monat	Sri Lanka		Syrien		Thailand		Vereinigte Arabische Emirate		Australien		Neuseeland	
	BU	BE	BU	BE	BU	BE	BU	BE	BU	BE	BU	BE
	Mill. S. L. Re.		Mill. syr £		Mrd. Baht		Mill. Dirham		Mill. \$ A		Mill. NZ \$	
1975	1 610	1 454	3 944	3 021	22,34	12,39	628	1 975	2 710	7 046	352	1 418
1976	2 081	2 053	5 259	3 302	25,85	14,73	1 077	3 648	3 080	7 554	418	1 505
1977	2 792	2 541	6 797	4 127	28,66	15,67	1 392	3 823	3 503	7 840	460	1 521
1978	3 016	2 879	8 456	5 407	33,16	19,77	1 704	4 072	3 955	8 754	536	1 853
1979	3 774	3 869	9 903	6 216	40,83	20,52	1 965	4 304	4 375	10 286	590	1 992
1980	4 181	5 152	13 422	8 432	45,17	23,92	2 143	5 212	4 975	12 242	577	2 057
1980 April	4 162	4 202			42,18	24,36	2 104	4 449	4 436	10 730	492	1 938
Mai	4 162	4 106					2 142	4 671	4 395	10 223	497	1 949
Juni	4 141	4 113	11 524	6 707	39,20	22,07	2 164	4 780	4 420	10 427	488	2 053
Juli	3 941	4 230	12 188		39,87	21,09	2 256	4 829	4 483	10 601	489	2 040
August	4 061	4 153	12 514		40,60	20,85	2 223	5 081	4 578	10 565	496	2 073
September	3 995	4 102	12 599		39,76	22,70	2 264	4 740	4 602	10 682	495	2 032
Oktober	4 038	4 307	12 842		41,40	21,71	2 300	4 655	4 633	11 160	496	2 015
November	4 053	4 884	13 042	8 086	42,21	22,03	2 005	4 891	4 701	11 609	512	2 159
Dezember	4 181	5 152	13 422	8 432	45,35	23,92	2 143	5 212	4 975	12 242	577	2 057
1981 Januar	4 157	4 974			48,43	23,66	2 097	5 240	4 824	12 096	520	2 055
Februar	4 299	4 942			50,53	22,73	1 963	5 042	4 810	11 967	551	2 294
März	4 660	5 420					2 249	5 391	4 833	12 045	542	2 051
April	4 611	4 922					2 255	5 268	4 933	11 978	551	2 124
Mai	4 458	4 669					2 304	5 405	4 929	11 451	551	2 135
Juni	4 434	4 552					2 336	5 577	4 977	11 673	545	2 152
Juli											550	

Fußnoten siehe S. 49

## Gold- und Devisenbestände der Zentralnotenbanken

umgerechnet in Mill. US-Dollar

Vorbemerkung: Die Bewertung der Goldbestände sind nach Darstellung des Internationalen Währungsfonds nationale Taxwerte

Die Angaben über die Devisenbestände beziehen sich, wenn nicht anders vermerkt, auf die kurzfristigen ausländischen Bruttoguthaben der Zentralbanken. Diese Guthaben setzen sich in der Regel zusammen aus ausländischen Zahlungsmitteln, Bankguthaben im Ausland, Guthaben aus Zahlungs- und Verrechnungsabkommen, Auslandswechseln und kurzfristigen Schuldverschreibungen (mit einer ursprünglichen Fälligkeit von 1 Jahr und weniger). Ziehungsrechte bei der IMF (Internationaler Währungsfonds), noch nicht in Anspruch genommene Tranchen von Auslandsanleihen sowie ähnliche Ansprüche auf Auslandskredite sind bei den Devisenbeständen des betreffenden Landes nicht enthalten.

Jahreszahlen: Stand am Jahresende

Jahr Monat	Bundesrepublik Deutschland <sup>1)</sup>		Belgien- Luxemburg		Dänemark		Finnland		Frankreich		Griechenland		Großbritannien und Nordirland	
	Gold - Bestände	Devisen - Bestände	Gold - Bestände	Devisen - Bestände	Gold - Bestände	Devisen - Bestände	Gold - Bestände	Devisen - Bestände	Gold - Bestände	Devisen - Bestände	Gold - Bestände	Devisen - Bestände	Gold - Bestände	Devisen - Bestände
1974	4 939	20 646	1 780	2 197	85,1	656	34,1	437	4 261	3 753	154,7	749	888	4 943
1975	4 939	19 575	1 780	2 656	77,9	635	31,4	359	14 133	7 442	148,7	762	888	3 426
1977	4 961	27 701	1 793	2 515	99,9	1 382	33,1	480	16 717	4 694	158,6	845	938	19 504
1978	6 026	40 801	1 797	2 637	116,7	2 912	43,0	1 082	22 340	8 305	171,9	938	964	15 486
1979	5 021	30 109	1 445	4 097	91,7	2 953	289,1	1 365	34 195	16 100	175,6	907	3 259	18 580
1980	4 828	21 758	1 443	6 429	541,6	3 070	279,4	1 668	49 991	25 338	171,1	1 059	6 947	18 753
1980 Mai	4 828	20 765	1 443	5 057	586,0	1 910	292,4	1 610	34 169	23 788	174,9	801	6 953	20 373
1980 Juni	4 828	22 207	1 443	6 147	597,3	2 155	295,6	1 762	45 310	23 829	176,7	787	6 958	20 471
1980 Juli	4 828	23 868	1 443	7 211	590,0	2 673	293,3	1 828	45 310	25 333	175,5	793	6 963	20 408
1980 August	4 828	23 942	1 443	7 111	587,2	2 631	293,2	1 809	45 310	25 602	176,0	823	6 943	20 352
1980 September	4 828	22 209	1 443	6 953	583,1	2 838	292,5	1 732	45 310	25 701	175,9	829	6 947	19 636
1980 Oktober	4 828	20 004	1 443	6 496	555,1	2 889	285,8	1 689	45 310	26 575	173,0	843	6 968	19 553
1980 November	4 828	21 650	1 443	6 761	551,2	2 957	282,1	1 705	45 310	26 595	171,3	836	6 984	19 560
1980 Dezember	4 828	21 758	1 443	6 429	541,6	3 070	279,4	1 668	49 991	25 338	171,2	1 059	6 987	18 748
1981 Januar	4 828	19 793	1 443	6 471	882,9	2 940	268,6	1 394	49 991	26 490	167,0	991	6 998	18 716
1981 Februar	4 828	18 565	1 443	6 153	861,7	2 785	262,4	1 571	49 991	27 424	164,2	931	7 002	18 614
1981 März	4 828	21 162	1 443	4 789	867,0	2 709	263,9	1 552	49 991	27 759	165,0	898	7 005	18 487
1981 April	4 828	18 944	1 443	5 508	822,5	2 440	254,9	1 635	49 991	27 732	161,1	831	7 005	18 038
1981 Mai	4 828	14 677	1 443	5 642	784,6	2 270	246,3	1 356	49 991	27 201	157,4	723	7 005	15 977
1981 Juni	4 288	14 543	1 443	4 886	765,7	2 414	241,3	1 390	37 014	23 194	154,8	617	7 005	14 837
1981 Juli	4 828	13 507	1 443	4 578	741,5	2 534	234,6	1 296	37 014	22 636	151,7	708	7 005	13 609
1981 August	4 828	11 870	1 443	4 187	754,6	2 237	236,0	1 312			152,5	830	7 005	13 549

Jahr Monat	Irland		Italien		Jugoslawien		Niederlande		Norwegen		Österreich		Portugal	
	Gold - Bestände	Devisen - Bestände	Gold - Bestände	Devisen - Bestände	Gold - Bestände	Devisen - Bestände	Gold - Bestände	Devisen - Bestände	Gold - Bestände	Devisen - Bestände	Gold - Bestände	Devisen - Bestände	Gold - Bestände	Devisen - Bestände
1974	19	1 146	3 483	3 185	62	1 036	2 732	3 495	45,1	1 694	1 049	2 268	1 193	1 125
1975	18	1 419	3 483	1 297	62	802	2 548	3 401	42,1	1 961	971	3 273	1 136	390
1977	20	2 216	11 260	7 960	64	2 027	3 021	3 899	50,6	1 756	1 195	2 839	1 025	361
1978	20	2 528	14 334	10 499	69	2 288	6 490	3 947	54,2	2 467	2 212	4 579	1 009	871
1979	18	2 039	20 125	17 259	73	1 149	5 383	6 469	57,9	3 783	3 182	3 565	1 020	939
1980	16	2 672	36 722	21 652	78	1 371	4 814	10 434	55,0	5 590	2 863	4 768		751
1980 Mai	16	1 895	22 358	20 919	78	697	5 223	8 949	58,3	4 438	3 104	3 065	5 648	434
1980 Juni	17	2 031	34 488	19 105	78	782	5 318	9 306	58,9	4 441	3 166	3 172	5 649	417
1980 Juli	16	2 291	34 488	22 024	78	794	5 264	9 985	58,1	4 252	3 128	3 635	5 650	433
1980 August	16	2 473	34 488	20 845	78	874	5 249	10 111	58,9	4 283	3 117	4 043	5 650	847
1980 September	16	2 389	39 038	20 234	78	835	5 215	10 221	58,5	4 556	3 084	4 200	5 650	1 077
1980 Oktober	16	2 321	39 038	20 643	78	1 131	4 970	10 068	57,4	5 788	2 927	4 432		1 063
1980 November	16	2 334	39 038	21 424	78	985	4 907	10 180	56,5	5 702	2 897	4 305		938
1980 Dezember	16	2 672	36 722	21 652	78	1 371	4 814	10 434	55,0	5 590	2 863	4 768		751
1981 Januar	16	2 484	36 722	20 480	78	1 346	4 463	9 911	52,4	4 838	2 640	4 398		639
1981 Februar	15	2 501	36 722	19 043	78	1 451	4 350	9 587	52,4	4 446	2 623	3 905		483
1981 März	15	2 317	34 742	16 384	78	1 408	4 403	9 656	53,0	4 760	2 658	3 922		500
1981 April	15	2 025	34 742	16 048	78	1 235	5 236	8 872	51,3	5 459	2 524	3 866		412
1981 Mai	15	2 108	34 742	14 456	78	1 222	4 968	8 032	49,7	5 897	2 404	3 847		343
1981 Juni	14	1 937	31 127	15 870	78	1 415	4 826	7 616	47,4	5 719	2 344	3 712		516
1981 Juli	14	2 020	31 127	16 472	78	1 259	4 694	7 807	46,4	5 025	2 282	4 012		
1981 August	14	2 004	31 127	17 197	78	1 357		6 919		5 219		4 224		

Jahr Monat	Schweden		Schweiz		Spanien		Ägypten		Äthiopien		Südafrika		Argentinien	
	Gold - Bestände	Devisen - Bestände	Gold - Bestände	Devisen - Bestände	Gold - Bestände	Devisen - Bestände	Gold - Bestände	Devisen - Bestände	Gold - Bestände	Devisen - Bestände	Gold - Bestände	Devisen - Bestände	Gold - Bestände	Devisen - Bestände
1974	248	1 247	4 682	5 446	602	5 562	103	214	11,0	255,2	782	229	169	1 028
1975	237	2 602	4 539	6 924	602	5 364	103	177	11,0	268,7	603	438	169	247
1977	252	3 011	5 952	9 814	609	5 918	103	402	11,3	204,4	330	368	177	3 064
1978	274	3 729	7 348	17 361	613	9 801	104	481	11,3	152,9	1 931	372	181	4 586
1979	280	2 838	7 534	16 162	613	12 777	104	529	11,8	172,2	4 451	401	184	8 858
1980	271	2 949	6 760	15 328	617	11 307	103	1 046	24,5	74,9	6 506	515		6 057
1980 Mai	279	2 787	7 165	11 710	617	11 309	103	994	24,4	135,8	5 309	769	185	7 590
1980 Juni	281	3 147	7 341	14 119	617	11 211	103	991	24,4	137,4	6 401	669	185	7 455
1980 Juli	279	3 011	7 215	12 261	617	12 164	103	1 065	24,4	135,9	6 772	876	185	8 454
1980 August	279	3 043	7 208	11 952	617	12 531	103	1 083	24,4	126,2	6 742	902	185	8 771
1980 September	279	3 076	7 221	13 906	617	12 173	103	1 109	24,4	124,5	7 493	1 008	185	7 759
1980 Oktober	274	3 014	6 918	11 540	617	11 745	103	1 088	24,5	120,4	6 977	825	185	7 128
1980 November	271	3 000	6 852	12 438	617	11 412	103	1 053	24,5	96,4	6 814	794		6 359
1980 Dezember	271	2 949	6 760	15 328	617	11 307	103	1 046	24,5	74,9	6 506	515	185	6 057
1981 Januar	264	2 478	6 232	12 093	617	10 953	103	976	24,5	91,3	5 675	665		4 983
1981 Februar	260	3 242	6 050	11 396	617	10 634	103	890	23,8	57,3	5 510	824		3 830
1981 März	261	3 639	6 224	12 520	617	10 244	103	866	22,5	61,8	5 849	912		3 029
1981 April	255	3 605	5 879	10 855	617	9 945	103	864	22,5	55,8	5 352	548		4 494
1981 Mai	249	3 661	5 765	10 058	617	9 393	103	898	23,3	90,5	5 208	644		3 414
1981 Juni	244	3 358	5 865	11 770	617	9 887		658	23,3	114,8	4 883	493		3 135
1981 Juli	239	3 186	5 587	9 875	617	10 239		707	23,3	113,6	4 473	436		
1981 August	241	3 129	5 610	9 665						106,4		673		

Fußnoten siehe S. 49



## Geld und Kredit

## Gold- und Devisenbestände der Zentralnotenbanken

umgerechnet in Mill. US-Dollar

Jahr Monat	Bolivien		Brasilien		Ecuador		Guatemala		Kanada		Kolumbien		Mexiko	
	Gold -	Devisen -	Gold -	Devisen -	Gold -	Devisen -	Gold -	Devisen -	Gold -	Devisen -	Gold -	Devisen -	Gold -	Devisen -
	Bestände		Bestände		Bestände		Bestände		Bestände		Bestände		Bestände	
1974	17,2	173	56	4 874	16,3	314	20,8	156,2	941	3 781	18	353	155	960
1975	17,3	131	56	3 653	16,3	247	20,8	259,8	899	3 223	48	405	155	1 168
1977	25,4	195	64	6 787	16,9	644	21,4	639,9	936	2 315	73	1 623	279	1 592
1978	27,2	140	68	11 406	17,2	645	21,7	709,6	1 009	2 481	137	2 226	404	1 786
1979	28,8	178	722	8 342	17,5	729	22,1	653,5	1 023	1 888	214	3 652	955	1 832
1980	31,2	106	1 143	5 042	17,5	1 014	22,1	394,4	937	2 061	525	4 576	853	2 560
1980 Mai	29,8	84	885	5 011	17,5	713	22,1	599,0	985	2 084	320	3 841	829	2 140
Juni	30,1	146	953	4 825	17,5	821	22,1	603,0	988	2 155	342	3 830	829	2 229
Juli	30,2	146	1 062	5 378	17,5	801	22,1	524,0	978	1 906	374	4 133	835	2 220
August	30,5	155	1 122	5 071	17,5	892	22,1	505,0	977	2 172	402	4 126	872	2 260
September	30,7	190	1 179	4 534	17,5	880	22,1	444,9	970	1 862	422	4 352	848	2 332
Oktober	30,9	159	1 231	4 815	17,5	815	22,1	414,2	952	1 634	465	4 418	848	2 406
November	31,1	106	1 194	4 250	17,5	869	22,1	429,4	941	1 454	488	4 416	854	2 532
Dezember	31,2	106	1 143	5 042	17,5	961	22,1	394,4	937	2 061	525	4 576	853	2 560
1981 Januar	31,3	160	1 087	4 741	17,5	833	22,1	399,5	913	1 348	577	4 534	901	2 584
Februar	31,6	138	1 004	4 806	17,5	738	22,1	387,7	898	1 293	577	4 487	859	2 682
März	32,1	132	971	4 748	17,5	771	22,1	333,8	899	1 671	596	4 447	897	2 736
April	32,2	137	984	4 545	17,5	740	22,1	324,0	877	1 260	618	4 413		
Mai	32,4	111	975	4 678	17,5	689	22,1	319,7	857	1 383	636	4 353		
Juni	32,9	60	948	4 496	17,5	695	22,1	209,2	842	1 300	655	4 314		
Juli		64	887	4 545		645	22,1	181,7	825	748	676	4 256		
August		80	841	4 746			22,1	217,0	826	1 763	692	4 155		

Jahr Monat	Uruguay		Venezuela		Vereinigte Staaten		Indien		Indonesien		Iran		Israel	
	Gold -	Devisen -	Gold -	Devisen -	Gold -	Devisen -	Gold -	Devisen -	Gold -	Devisen -	Gold -	Devisen -	Gold -	Devisen -
	Bestände		Bestände		Bestände		Bestände		Bestände		Bestände		Bestände	
1974	152	65	472	5 396	11 650	5	226	733	2	1 386	160	7 652	47,1	1 150
1975	319	71	472	7 316	11 600	80	204	841	2	577	153	7 356	45,1	1 136
1977	435	296	475	6 558	11 720	18	235	4 691	7	2 400	161	10 824	49,5	1 495
1978	562	251	481	5 051	11 670	4 374	262	6 042	37	2 461	174	10 907	53,4	2 598
1979	590	325	484	6 394	11 170	3 807	284	6 731	105	3 795	180	14 561	56,8	3 016
1980	601	405	484	5 635	11 160	10 134	284	6 043	1 108	5 012			53,3	3 308
1980 Mai	601	358	484	5 820	11 170	5 844	288	6 226	473	4 656	199	14 696	56,7	3 321
Juni	601	401	484	5 677	11 170	5 604	288	6 147	606	5 037	201	14 789	57,2	3 386
Juli	601	442	484	6 099	11 170	5 421	288	5 843	666	5 647			54,2	3 427
August	603	431	484	7 128	11 170	5 946	290	6 778	770	5 463			54,4	3 453
September	603	405	484	6 806	11 170	6 154	290	6 699	954	5 247			53,7	3 400
Oktober	608	349	484	5 740	11 160	7 194	293	6 456	1 099	5 723			53,0	3 321
November	610	349	484	5 606	11 160	8 735	289	6 313	1 241	5 231			52,5	3 241
Dezember	601	405	484	5 635	11 160	10 134	284	6 043	1 108	5 012			53,3	3 308
1981 Januar	611	425	484	5 732	11 160	10 662	279	5 971	1 174	5 551			52,0	3 266
Februar	611	426	484	5 993	11 160	11 783	273	5 989	1 289	5 091			51,8	3 306
März	608	455	484	6 439	11 150	11 895	275	5 850	1 114	5 682			52,6	3 494
April	605	521	484	7 467	11 150	11 251	272	5 515	1 114	6 136			49,8	3 523
Mai	606	644	484	8 155	11 150	10 899	267	5 293	1 240	5 702			49,1	3 472
Juni	606	561	484	7 912	11 150	10 751	260		1 144	5 359			48,3	3 480
Juli			484	7 625	11 150	9 840	253		1 144	5 954			47,4	3 447
August			484	7 025	11 150	10 030				5 450				

Jahr Monat	Japan		Korea, Rep.		Malaysia		Pakistan		Thailand		Australien		Neuseeland	
	Gold -	Devisen -	Gold -	Devisen - <sup>2)</sup>	Gold -	Devisen -	Gold -	Devisen -	Gold -	Devisen -	Gold -	Devisen -	Gold -	Devisen -
	Bestände		Bestände		Bestände		Bestände		Bestände		Bestände		Bestände	
1974	905	11 347	4,7	276	71	1 411	67	368	100	1 681	316	3 616	1	638
1975	865	10 627	4,7	777	68	1 321	67	311	96	1 605	299	2 647	1	426
1977	919	20 126	6,2	2 955	74	2 688	68	414	102	1 735	1 228	1 829	2	401
1978	1 093	28 896	29,7	2 736	86	3 123	332	368	548	1 974	1 619	1 723	3	361
1979	1 117	16 357	30,6	2 910	98	3 711	728	168	1 286	1 794	3 676	1 176	1	439
1980	1 082	21 567	30,8	2 912	104	4 114	1 188	467	1 466	1 552	4 722	1 365	1	317
1980 Mai	1 112	17 315	30,6	2 514	105	3 879	942	822	1 286	2 066	4 078	1 678	1	372
Juni	1 123	18 624	30,6	2 488	106	3 954	974	694	1 286	2 136	4 766	1 569	1	302
Juli	1 113	18 839	30,7	3 111	105	3 978	1 188	511	1 285	2 113	5 111	1 485	1	497
August	1 115	19 191	30,7	3 297	105	4 202	1 188	434	1 286	1 956	4 976	1 236	1	389
September	1 113	19 935	30,7	3 688	105	4 295	1 188	407	1 286	2 004	5 344	1 103	1	328
Oktober	1 094	21 007	30,8	3 424	103	4 390	1 188	358	1 286	1 767	5 245	1 667	1	536
November	1 083	21 267	30,8	3 249	104	4 327	1 188	308	1 286	1 632	4 946	1 790	1	396
Dezember	1 082	21 567	30,8	2 912	104	4 114	1 188	467	1 466	1 552	4 722	1 365	1	317
1981 Januar	1 055	22 724	30,8	2 668	101	4 173	1 188	492	1 466	1 437	4 422	1 697	1	377
Februar	1 037	22 994	30,8	2 744	100	3 912	1 188	583	1 485	1 442	3 965	1 607	1	340
März	1 042	23 341	30,8	2 836	100	3 909	1 188	824	1 477	1 456	3 956	1 655	1	344
April	1 016	23 742	30,8	2 926	98	3 726	1 188	1 015	1 466	1 270	3 934	2 295	1	315
Mai	992	24 102	30,8	2 685	95	3 844	1 201	959	1 464	1 236	3 806	2 512	1	330
Juni	976	24 245	30,8	2 396	94	3 670	1 201	973	1 466	1 396	3 655	2 552	1	313
Juli	956	23 967	30,8	2 316				846	1 466	1 397	3 247	2 088	1	282
August	961	24 093						1 846	1 466	1 370	3 253	1 813	1	315

Fußnoten siehe S. 49

## Geld und Kredit

## Index der Aktienkurse \*)

umbasiert auf 1976 = 100

**Vorbemerkung.** Errechnet aus den Kursnotierungen von Stammaktien, die an den führenden Börsen des betreffenden Landes gehandelt werden und einen repräsentativen Querschnitt der industriellen Unternehmen darstellen. Ein Gesamtindex, der Versorgungswirtschaft, Verkehr, Handel und Geldinstitute mit einschließt, wurde für einige Länder gegeben, für die kein Industrieindex vorliegt

Jahr Monat	Bundes- republik Deutsch- land <sup>1)</sup>	Belgien	Danemark <sup>2)</sup>	Finnland	Frankreich <sup>3)</sup>	Groß- britannien und Nord- irland <sup>4)</sup>	Irland <sup>5) 6)</sup>	Italien <sup>5)</sup>	Nieder- lande	Norwegen	Osterreich <sup>7)</sup>	Schweden <sup>5) 8)</sup>	Schweiz <sup>9)</sup>
1975 D	91,3	107,5	76,3	111,5	101,1	83,4	95,7	121,4	104,2	96,2	98,9	87,0	90,6
1976 D	100	100	100	100	100	100	100	100	100	100	100	100	100
1977 D	99,9	91,4	102,3	81,9	80,2	128,2	125,6	80,7	90,3	76,9	96,2	87,7	105,2
1978 D	107,1	93,5	96,9	79,3	104,9	144,4	190,0	81,8	90,0	65,4	91,5	92,1	101,3
1979 D	104,6	102,2	93,1	96,8	131,3	164,1	204,1	100,8	81,3	91,3	93,0	91,1	112,1
1980 D	99,3	100,0	85,5	102,9	154,0	175,3	200,0	127,0	69,6	110,6	92,2	99,3	106,2
1980 Mai	97,4	101,1	77,1	107,6	152,5	162,5		107,2	69,7	110,5	94,8	96,5	105,5
Juni	99,2	102,2	78,6	106,2	152,5	169,9		112,9	69,6	111,5	95,3	97,4	106,2
Juli	101,1	98,9	83,2	105,1	150,5	180,0		114,5	69,5	107,7	94,6	98,3	108,6
August	101,3	98,9	84,7	104,2	151,5	180,8	205,0	128,9	71,5	111,5	94,0	96,5	109,3
September	99,8	95,7	80,8	100,9	154,3	185,3	205,6	144,1	68,4	106,7	93,3	94,8	107,9
Oktober	100,7	96,8	103,8	97,5	165,8	188,7	212,3	163,0	68,6	109,6	93,2	101,7	104,6
November	98,4	95,7	102,3	96,3	163,6	195,8	212,2	172,8	69,5	107,7	92,7	109,6	102,6
Dezember	98,2	90,3	104,6	97,0	157,0	188,8	209,7	167,2	66,4	102,9	93,2	113,2	100,9
1981 Januar	98,3		114,5	98,8	145,3	182,8	201,1	191,6	70,0	101,9	88,5	113,2	101,8
Februar	97,9		115,3	100,0	152,9	189,8	206,8	212,9	72,5	101,0	87,4	126,3	100,1
Marz	99,4		120,6	101,8	159,2	192,8	211,6	219,4	71,4	103,8	86,5	130,7	100,6
April	103,4		129,0	103,2	150,3	206,9	218,0	230,7	75,7	102,9	86,2	127,2	101,6
Mai	103,5		137,4	105,6		208,6	226,2	236,8	77,2	105,8	84,0	138,6	98,0
Juni	106,8		153,5	107,6		203,9	221,6	215,3	80,8	100,9	82,1	153,5	97,3
Juli	108,0		155,7	108,5		201,0	214,1	172,7		106,7	81,5	163,2	98,8
August	109,1			106,8			207,8	195,1				163,2	98,9

Jahr Monat	Spanien <sup>5)</sup>	Süd- afrika	Kanada	Kolumbien <sup>5)</sup>	Peru	Venezuela	Vereinigte Staaten <sup>10)</sup>	Indien <sup>11)</sup>	Israel	Japan <sup>5)</sup>	Pakistan <sup>5) 12)</sup>	Australien	Neu- seeland <sup>13)</sup>
1975 D	115,7	100	98,3	81,2	95,2	85,6	84,4	94,0	81,3	89,7	98,3	80,5	91,7
1976 D	100	100	100	100	100	100	100	100	100	100	100	100	100
1977 D	68,6	93	91,0	141,6	158,1	104,4	94,8	102,5	170,1	108,4	127,2	95,9	90,8
1978 D	55,4	107	99,7	209,5	235,2	72,8	92,8	119,2	253,1	119,5	156,4	108,8	99,1
1979 D	47,7	144	144,4	271,2	218,1	58,9	109,4	136,4	361,8	129,5	192,3	133,8	107,3
1980 D	44,4	213	197,1	234,4	397,6	47,9	117,7	147,1	971,6	137,8	192,5	199,9	135,8
1980 Mai	41,4	197	187,8	228,2	343,8	47,1	106,0	141,3	762,9	134,3	193,8	176,2	130,3
Juni		204	197,4	211,0		47,6	112,6	144,1	866,1	134,6	192,9	190,2	132,1
Juli	44,1	222	208,4	204,2	360,0	48,0	118,5	146,1	1 061,0	135,0	188,6	198,2	134,9
August	44,9	237	201,7	202,7	365,7	48,5	122,7	152,3	993,2	136,3	195,4	211,4	139,4
September	46,4	237	202,7	207,8	406,7	46,9	126,1	156,7	1 050,0	139,0	196,8	217,2	138,5
Oktober	46,4	236	193,8	215,7	489,5	47,6	130,7	150,6	1 226,0	142,2	190,0	222,1	154,1
November	44,9	225	204,1	211,4	480,0	47,3	134,4	151,7	1 394,7	142,2	190,3	235,9	165,1
Dezember	45,1	212	190,9	210,1	397,6	48,7	133,1	160,6	1 799,0	143,8	192,1	223,7	163,3
1981 Januar	48,6	207	194,2	208,5	505,7	45,3	132,1	164,7	1 145,5	145,5	204,0	222,0	
Februar	51,0	192	189,8	213,8	443,8	44,1	127,4	165,6	1 016,3	145,6	206,5	209,0	
Marz	50,8	201	203,1	213,8	438,1	42,6	132,1	171,4	1 092,1	148,4	207,9	217,2	
April	52,6	216	201,7	211,0		42,9	133,2	180,1	1 248,5	157,1	208,3	230,8	
Mai	54,1	212	213,3	216,7		42,2	130,3	183,8	1 254,3	159,7	220,4	225,2	
Juni	61,5	204	210,8	255,7		41,5	130,0	187,0	1 392,3	163,7	220,4	226,9	
Juli	61,9	199				40,4	127,0	191,6		169,8	225,9	212,5	
August							127,6			171,4			

## Bargeldumlauf und Bankanlagen

\*) Die Angaben sind folgender Quelle entnommen: „INTERNATIONAL FINANCIAL STATISTICS“ des INTERNATIONAL MONETARY FUND, Washington

1) Einschl. der im Ausland befindlichen Noten und Münzen — 2) Ohne Einlagen des Auslandes — 3) Ab 29. 9. 1975 neue Währung: 1 chilenischer Peso (chil. \$) = 1000 chil. Esc. — 4) Geschäftsjahre April — März, Jahreszahl Stand 21. März des folgenden Jahres, Monatsende jeweils am 21. — 5) Monatsende jeweils am 20. — 6) Ab 1. 1. 1981 Neue islandische Krone

## Gold- und Devisenbestände der Zentralbanken.

1) In DM Gold- und Devisenbestände bei der Bundesbank, ohne die Forderungen an die EZU, da diese bei der Liquidierung der EZU in langfristige bilaterale Kredite umgewandelt wurden. Währungsparität zum Dollar ab Oktober 1969 = DM 3,66, ab Dezember 1971 = DM 3,22 und ab Juli 1974 zu Monatsend-Mittelkurs bei Devisen, bei Gold blieb die Berechnung von DM 3,66, ab Februar 1973 von DM 2,835 — 2) Revidierte Reihe

## Index der Aktienkurse

1) Originalbasis 1972 = 100. Durchschnitt der Tagesnotierungen — 2) Geldkurs am Monatsende — 3) Notierungen an der Börse von Paris — 4) Notierungen am letzten Dienstag im Monat — 5) Gesamtindex — 6) Notierungen am 1. Tag des Monats — 7) Freitagnotierung in Wien — 8) Quelle „Affairsvärlden“ — 9) Kurs von 53 Aktien in 3 Städten — 10) Quelle „Standard and Poor's Corporation“ — 11) Tagliche Notierungen in 5 Städten — 12) Notierungen am letzten Freitag im Monat — 13) Notierungen am Monatsende in 5 Städten

## Löhne und Gehälter

## Lohnindex, durchschnittliche Bruttoverdienste sowie Arbeitszeiten der Industriearbeiter

**Vorbemerkung:** Als Quellen werden vornehmlich amtliche lohnstatistische Veröffentlichungen benutzt. Der nachgewiesene Lohnindex (Index der tariflichen bzw. vertraglichen Lohnsätze), die durchschnittlichen Bruttoverdienste und Arbeitszeiten sind wegen oft weitergehender begrifflicher und methodischer Abweichungen nur bedingt international vergleichbar. Unterschiede ergeben sich besonders hinsichtlich des Personenkreises, Wirtschaftsbereichs, regionalen Geltungsbereichs, Berichtszeitraums und besonders der Begriffsabgrenzung. Nähere Erläuterungen sind in der Fachserie Statistik des Auslandes, Reihe 4, „Verdienste und Löhne im Ausland“, gegeben. Die hier als Vierteljahresangaben nachgewiesenen Zahlen stellen — ohne daß es besonders gekennzeichnet wird — entweder Angaben für einen Monat des jeweiligen Vierteljahres oder einen aus drei Monatsangaben errechneten Vierteljahresdurchschnitt dar.

Jahr Monat	a)	Lohnindex 1976 = 100							
	b)	Bundes- republik Deutsch- land	Belgien	Finnland	Frankreich <sup>1)</sup>	Groß- britannien und Nordirland	Italien	Osterreich	Australien <sup>2)</sup>
	c)	VI							
	d)	erw m	erw mw			mw		erw m	
	e)	1976	1975	1964	1. 1. 1977	31. 7. 1972	1975	1976	1954
1974 D		87,0	75	72	72	64	65		79
1975 D		94,8	89	87	87	84	83		87
1976 D		100	100	100	100	100	100	100	100
1977 D		107,0	109	109	114	105	128	109	110
1978 D		112,7	115	117	129	124	149	116	120
1979 D		119,1	122	131	145	142	177	122	126
1980 D		126,9	134	147	165	167	217	129	140
1980 April		126,0			171	163	202	127	132
Mai						166	214	128	132
Juni			132	149		167	214	128	133
Juli		129,8			178	167	218	129	139
August			135	147		168	226	129	139
September						168	226	129	139
Oktober		130,1		154	184	168	226	134	140
November			138			176	237	134	140
Dezember						176	237	134	140
1981 Januar		130,4			190	178	237	135	145
Februar			142	158		178	248	135	145
März						178	253	135	145
April		133,9			195	180	253	137	145
Mai			143			181	267		150
Juni						181			150

Jahr Monat	a)	Bruttostundenverdienste									
	b)	Bundes- republik Deutsch- land	Belgien <sup>3)</sup>	Danemark <sup>3)</sup>	Finnland	Frankreich <sup>3)</sup>	Griechenland	Groß- britannien und Nordirland <sup>3)</sup>	Irland <sup>4)</sup>	Italien <sup>3)</sup>	Luxemburg <sup>3)</sup>
	c)	VI			Bg, VI, E		VI				
	d)	mw									
	e)	Pf	bfr	dkr	Fmk	FF	Dr	£	Ir £	Lit	lfr
1974 D		894	125	26,88	9,54	10,40	27,87	1,00	0,830	1 243	152
1975 D		969	148	31,27	11,59	11,99	34,74	1,26	1,099	1 550	164
1976 D		1 035	164	34,57	13,42	13,87	44,66	1,42	1,262	1 967	190
1977 D		1 114	180	37,72	14,60	15,61	53,99	1,53	1,473	2 401	205
1978 D		1 173	191	42,53	15,69	17,49	66,74	1,76	1,700	2 778	218
1979 D		1 236	207	48,28	17,49	19,56	80,50	2,05	2,005	3 259	228
1980 D		1 318			19,74		102,40				
1980 April		1 317	217	50,92	20,01	21,45	101,00	2,24		3 650	250
Mai											
Juni					19,74		103,50		2, 290		
Juli		1 334									
August					20,67		108,70				
September											
Oktober		1 334			20,67		108,70				
November											
Dezember											
1981 Januar		1 345									
Februar											
März											
April		1 370									
Mai											
Juni											

Jahr Monat	a)	Bruttostundenverdienste							
	b)	Niederlande <sup>3)</sup>	Norwegen	Osterreich	Schweden	Schweiz <sup>3)</sup>	Kanada	Vereinigte Staaten	Neuseeland <sup>3)</sup>
	c)	VI	Bg. VI		VI				
	d)	mw	erw m	m w	erw mw	erw m	mw		mw <sup>6)</sup>
	e)	hfl	nkr	S	skr	sfr	kan \$	US - \$	c
1974 D		8,81	21,83	37,04		11,73	4,37	4,42	232
1975 D		10,03	26,15	43,60	24,11	12,57	5,06	4,83	259
1976 D		10,86	30,44	47,51	27,31	12,80	5,76	5,22	297
1977 D		11,92	33,77	51,64	29,51	13,37	6,38	5,68	336
1978 D		12,58	36,44	54,55	32,31	13,82	6,84	6,17	392
1979 D		13,30	37,47	57,83	36,01	14,30	7,44	6,69	449
1980 D			40,97	61,47	39,63	15,13	8,19	7,27	
1980 April				60,50			8,02	7,09	
Mai				61,33			8,03	7,13	
Juni			39,44	61,26	39,63		8,12	7,20	
Juli				60,85			8,17	7,29	
August				61,71			8,20	7,30	
September			43,48	61,34			8,39	7,43	
Oktober				62,90		15,13	8,50	7,49	
November			43,03	63,84			8,53	7,59	
Dezember				63,93			8,59	7,69	
1981 Januar				63,80			8,68	7,73	
Februar			43,30	64,72			8,79	7,74	
März				64,11				7,80	
April				64,60			8,98	7,88	
Mai								7,92	
Juni								7,97	

Abkürzungen: a) = Lohn- bzw. Verdienstart — b) = Land — c) = Erfasster Wirtschaftsbereich Bg = Bergbau, VI = Verarbeitende Industrie, Bau = Baugewerbe, H = Handel, V = Verkehr, E = Energiewirtschaft, D = Dienstleistungen — d) = Erfasster Personenkreis m = männliche Arbeiter, mw = alle Arbeiter, erw = nur Erwachsene — e) = Originalbasis bzw. Landeswährung

1) An Stelle D 1 Januar — 2) An Stelle D 31 Dezember — 3) An Stelle D Oktober — 4) An Stelle D September — 5) An Stelle D 2 Vj — 6) Einschli. Angestellte

## Löhne und Gehälter

## Lohnindex, durchschnittliche Bruttoverdienste sowie Arbeitszeiten der Industriearbeiter

Jahr Monat	a)	Wochenverdienste			Monatsverdienste					
	b)	Bundes- republik Deutsch- land	Vereinigte Staaten	Australien <sup>1)</sup>	Bulgarien	Jugoslawien	Osterreich	Polen	Rumanien	Sowjetunion
	c)	VI			Bg, VI, E <sup>2)</sup>	VI	Bg, VI	VI <sup>2)</sup>	Bg, VI, E <sup>2)</sup>	Bg, VI <sup>2)</sup>
	d)	mw		erw m <sup>3)</sup>	mw <sup>3)</sup>		mw		mw <sup>3)</sup>	
	e)	DM	US - \$	\$ A	Lw	Din	S	Zl	Leu	Rbl
1974 D		373	176,80	145,00	144	2 369	7 710	3 050	1 660	149,8
1975 D		392	190,79	157,50	150	2 901	8 746	3 667	1 823	155,8
1976 D		431	209,32	178,80	151	3 313	9 553	4 049	1 942	163,2
1977 D		465	228,90	198,10	155	3 907	10 355	4 354	1 815	166,3
1978 D		488	249,27	213,10	161	4 651	10 942	4 598	2 019	170,8
1979 D		518	268,94		171	5 617	11 586	5 400	2 118	174,3
1980 D		549	288,62		189		12 495			
1980 April		550	279,35				11 331			
1980 Mai			280,21		183		12 913			
1980 Juni			282,96				14 125			
1980 Juli		556	282,85				12 631			
1980 August			286,89		187		11 644			
1980 September			294,57				11 008			
1980 Oktober		553	298,10				15 452			
1980 November			305,12		206		15 970			
1980 Dezember			313,75				12 791			
1981 Januar		549	308,43				11 363			
1981 Februar			305,73				10 756			
1981 März			311,22				11 501			
1981 April		562	312,84				11 967			
1981 Mai										
1981 Juni										

Jahr Monat	a)	Monatsverdienste					Arbeitszeiten			
	b)	Tschecho- slowakei	Ungarn	Chile <sup>4)</sup>	Mexiko	Japan	Bundes- republik Deutsch- land	Finnland	Frankreich <sup>1)</sup>	Groß- britannien und Nordirland <sup>1)</sup>
	c)	VI	Bg, VI, E	VI				Bg, VI	VI	
	d)	mw							erw mw	erw m
	e)	Kcs	Ft	chil \$	mex \$	1 000 ¥	bezahlte Wochenstunden	geleistete Wochenarbeitsstunden		
1974 D	2 115	2 573	45 776,21	2 804	129,1	41,9	38,4	42,8	44,0	
1975 D	2 200	2 733	205 495,33	3 412	144,9	40,4	38,4	41,5	42,7	
1976 D	2 267	2 895	805,30	4 285	162,3	41,4	38,2	41,6	43,5	
1977 D	2 355	3 145	2 258,29	5 619	177,1	41,7	38,4	41,2	43,6	
1978 D	2 434	3 417	3 885,93	6 465	189,7	41,6	38,5	40,9	43,5	
1979 D	2 505	3 601	5 720,81	7 552	199,8	41,8	41,0	40,8	43,2	
1980 D	2 563	3 821	8 774,00	9 103	213,2	41,6		40,6	41,9	
1980 April		3 716	8 774,00	8 444	163,9	41,8		40,6		
1980 Mai		3 684		8 640	169,9					
1980 Juni	2 594	3 577		8 883	242,2					
1980 Juli		3 828	9 241,00	9 477	337,2	41,7		40,7		
1980 August		4 271		9 278	197,5					
1980 September	2 536	3 755		9 551	188,1					
1980 Oktober		3 979	10 472,00	9 782	167,6	41,4		40,6		
1980 November		3 951		9 674	175,6					
1980 Dezember	2 761	4 432		10 837	454,0					
1981 Januar		3 857		9 905	171,8	40,9		40,4		
1981 Februar		3 521		10 082	168,4					
1981 März	2 557	3 916			168,8					
1981 April		3 993			173,1	41,0		40,3		
1981 Mai										
1981 Juni										

Jahr Monat	a)	Arbeitszeiten										
	b)	Irland <sup>5)</sup>	Niederlande <sup>1)</sup>	Norwegen	Österreich	Schweiz	Tschecho- slowakei	Kanada	Vereinigte Staaten	Japan		
	c)	VI		Bg, VI		VI						
	d)	mw		m	mw							
	e)	geleistete Wochen- arbeitsstunden	bezahlte Wochen- stunden	geleistete Wochenarbeitsstunden		bezahlte Wochen- stunden	geleistete Wochen- arbeitsstunden	bezahlte Wochen- stunden		geleistete Monats- arbeitsstunden		
1974 D	41,8	41,9	33,5	36,0	44,8	43,6	38,9	40,0	173			
1975 D	41,5	41,2	33,5	33,9	44,5	43,6	38,6	39,5	167			
1976 D	42,3	41,3	32,6	34,4	44,4	43,6	38,7	40,1	174			
1977 D	42,6	41,2	31,7	33,9	44,6	43,7	38,7	40,3	174			
1978 D	42,3	41,1	31,3	33,4	44,4	43,5	38,8	40,4	176			
1979 D	42,4	41,1	31,0	33,6	44,2	43,5	38,8	40,2	178			
1980 D			31,0	33,7	43,8	43,5	38,5	39,7	179			
1980 April			}	29,8	33,4	43,9	43,4	38,5	39,4	186		
1980 Mai		38,4						39,3	174			
1980 Juni		38,3						39,4	188			
1980 Juli		37,6						38,8	183			
1980 August			}	28,6	32,4	43,9	43,2	38,1	39,3	168		
1980 September		38,9						39,8	182			
1980 Oktober		39,1						39,8	178			
1980 November		39,0						40,2	183			
1980 Dezember			}	32,8	34,3	43,8	43,7	37,8	40,8	182		
1981 Januar								38,9	39,9	158		
1981 Februar								43,7	43,5	38,8	39,5	181
1981 März											39,9	175
1981 April			}				38,9	39,7	185			
1981 Mai								40,1				
1981 Juni								40,2				

Abkürzungen: a) = Lohn- bzw. Verdienstart, Arbeitszeit — b) = Land — c) = Erfaßter Wirtschaftsbereich: Bg = Bergbau, VI = Verarbeitende Industrie, Bau = Baugewerbe, H = Handel, V = Verkehr, E = Energiewirtschaft, D = Dienstleistungen — d) = Erfaßter Personenkreis: m = männliche Arbeiter, mw = alle Arbeiter, erw = nur Erwachsene — e) = Landeswährung bzw. Art der Arbeitszeit

1) An Stelle D. Oktober — 2) Sozialisierter Sektor — 3) Einschl. Angestellte — 4) An Stelle D. April — 5) An Stelle D. September

Preise

Index der Erzeuger- und Großhandelspreise

1976 = 100

**Vorbemerkung:** Die auf 1976 umbasierten Indexreihen wurden errechnet aufgrund von Veröffentlichungen der einzelnen Länder bzw. der UN. Da in den Veröffentlichungen der UN die Indexreihen auch schon in der Umrechnung auf ein einheitliches Basisjahr wiedergegeben sind, können die daraus abgeleiteten Zahlen geringfügig von anderen Umbasierungen abweichen. — Die Abkürzungen in der Kopfzeile geben die im betreffenden Index enthaltenen Waren bzw. Warengruppen nach den in der Bundesrepublik Deutschland verwendeten Systematik an. Die tatsächliche Gliederung des betreffenden Index nach Indexgruppen kann indes anders sein. — Die Preisindizes sind nicht uneingeschränkt miteinander vergleichbar. Im Hinblick auf den Vergleich von Land zu Land ist zu bedenken, daß die Güterauswahl sowie die Erhebungs- und Berechnungsmethode Unterschiede aufweisen. Die zeitliche Vergleichbarkeit wird in einzelnen Fällen (gekennzeichnet durch waagrechte Striche innerhalb der Reihen) durch Änderungen in den Indexberechnungen gestört.

Jahr Monat	Bundes- republik Deutsch- land <sup>1)2)</sup>	Belgien <sup>2)</sup>	Danemark <sup>2)</sup>	Finnland <sup>1)</sup>	Frankreich <sup>3)</sup>	Griechen- land	Groß- britannien und Nord- irland <sup>1)2)</sup>	Irland <sup>1)2)</sup>	Italien <sup>2)</sup>	Jugo- slawien <sup>1)</sup>	Nieder- lande <sup>1)2)</sup>	Norwegen
	Waren bzw. Warengruppen											
	Ba Be Mi E M Ma C Ho K Ha T N	La Be Me Mi M C Ho K Ha T N	La Be Me Mi M Ma C Ho K Ha T N	Be E M Ma C Ho Ha T N	Ba M C Ho K Ha T	La Be Mi N In R	Be Mi M Ma C K Ho Ha T N	Be M Ma C Ho K Ha T N	La Ba Be Mi M Ma C Ho K Ha T N	Ba Be Mi E M Ma C Ho K Ha T N	Be Ba Mi M Ma C Ho K Ha T N	La Ba Be Mi E M Ma C Ho K Ha T N
	Originalbasis											
	1976	1936 – 38	1968	1975	1962	1967	1975	1975	1980		1975	1977
1975 D	96,4	93,4	93	93,6	93,1	88,7	85,3	84,5	81,4	94	92,3	93
1977 D	102,7	102,4	108	109,2	105,6	111,4	119,8	117,7	116,6	110	104,6	106
1978 D	103,9	100,5	113	114,3	110,2	119,2	130,7	128,4	126,4	119	103,9	112
1979 D	108,9	106,8	123	125,5	124,8	145,5	146,6	143,6	146,0	134	111,8	121
1980 D	117,1	113,0	144	145,5	135,8	190,0	170,5	159,2	175,2	171	125,6	139
1980 Juli	117,6	112,0	144	147,1	134,5	196,0	172,8	160,0	175,3	171	127,0	140
August	117,6	111,3	144	147,8	134,8	199,3	173,5	161,0	176,8	175	126,8	141
September	117,7	112,9	146	150,0	136,3	201,9	174,5	161,1	178,9	183	126,8	143
Oktober	118,7	113,7	147	150,7	139,7	205,3	175,0	162,5	180,2	189	127,0	144
November	119,5	115,2	149	151,5	140,0	211,0	175,8	163,8	184,1	196	128,0	145
Dezember	120,0	115,6	151	152,4	140,8	213,8	176,3	165,3	186,7	199	129,0	146
1981 Januar	121,2	116,8	153	155,1	140,6	224,1	178,9	169,6	188,3	215	134,7	149
Februar	122,2	117,8	155	157,7	142,0	228,7	180,6	175,4	191,3	225	135,7	150
Marz	123,3	118,7	158	160,8	143,2	231,1	183,4	179,1	194,5	230	136,6	151
April	124,5	120,1	162	163,2	146,1	232,8	185,8	182,3	197,8	235	139,9	152
Mai	125,3	121,4	163	164,2	148,0	234,6	186,9	183,7	201,8	240	140,6	152
Juni	125,8	122,2	166	165,1	150,5		188,5	185,1	203,9	247	141,5	154
Juli	127,1	124,4	167	166,3	153,0		189,4	187,7	205,7	249	145,2	157
August	128,0	124,8	168	167,3	154,8		191,0		208,1		146,4	
September	128,2		168	168,8	155,2		192,6					

Jahr Monat	Österreich <sup>2)</sup>	Portugal	Schweden <sup>1)2)</sup>	Schweiz	Spanien	Türkei	Ägypten <sup>4)</sup>	Gabun	Marokko (Casa- blanca)	Sambia	Süd- afrika	Tunesien
	Waren bzw. Warengruppen											
	La Ba Be Mi M Ma C Ho K Ha T N	La Ba Be Mi M C Ho K Ha T N	Be M Ma C Ho K Ha T N	La Ba Be Mi E M C Ho K Ha T N	La Ba Be Mi E M Ma C Ho K Ha T N	La Ba Be Mi M C Ho Ha T N	La Ba Be Mi M Ma C Ho Ha T N	La Ba Mi E M Ma C Ho Ha T N	La Ba Be M C Ho Ha T N	La Be E M C Ho K Ha T N	La Ba Be Mi E M Ma C Ho K Ha T N	La Ba Be Mi E M C Ho K H T N
	Originalbasis											
	1976	1948	1968	1963	1955	1963	7. 1965 – 6. 1966	6 1966	1939	1966	1975	1970
1975 D	94,5	84	92	100,7	86,7	86,5	97,3	85,9	95,8	83,7	86,9	98,8
1977 D	103,0	128	108	100,3	117,0	124,1	109,7	114,9	114,2	115,6	112,9	104,9
1978 D	104,0	170	115	96,9	133,4	187,1	122,6				123,1	108,1
1979 D	108,4	220	127	100,5	147,8	308,4	137,1				142,8	116,0
1980 D	117,7		145	105,7		640,1	181,0				166,9	128,5
1980 Juli	119,7	232	146	105,9		643,7	181,2				167,4	128,6
August	119,6	237	147	105,7		653,6	179,6				171,0	130,0
September	116,3	238	147	105,6		675,8	175,5				173,6	130,4
Oktober	116,8	241	148	106,4		724,2	180,7				176,5	132,3
November	118,9		148	107,3		751,4	178,2				178,6	132,6
Dezember	121,6		149	107,7		774,4	179,3				179,4	134,7
1981 Januar	123,4	258	152	108,9		809,7					180,0	137,3
Februar	124,1	264	153	109,7		827,9					182,3	140,5
Marz	126,8	268	154	110,6		821,1					182,4	141,0
April	127,5	270	156	110,9		814,6					183,8	141,1
Mai	127,1	273	156	111,5		832,4					185,2	140,7
Juni	127,0		158	111,5		885,6					187,1	
Juli			159	112,3								
August			161	112,9								
September	127,7			113,0								

Fußnoten siehe S 53

**Preise**  
**Index der Erzeuger- und Großhandelspreise**

**1976 = 100**

Jahr Monat	Argentinien	Brasilien	Chile	Costa Rica (San Jose)	Dominikan. Rep. (Santo Domingo)	El Salvador (San Salvador)	Guatemala (Guatemala)	Kanada 1)	Kolumbien	Mexiko (Mexiko)	Venezuela	Vereinigte Staaten	China/ Taiwan
	Ware bzw. Warengruppe												
	La Ba Be Mi M Ma C Ho K Ha T N	La Ba Be Mi M C Ho K Ha T N	La Ba Be T N	La Ba Mi C Ha T N In	La Mi N R	La Ba Mi N In	La Ba Mi T N	Ba Mi M Ma C Ho K Ha T N	La Be Mi M Ma C Ho K Ha T N	La Ba Be E M C Ho N	La Ba Be Mi E M Ma C Ho Ha T N	La Ba Be Mi E M Ma C Ho K Ha T N	La Ba Mi E M Ma C Ho K Ha T N
	Originalbasis												
	1960	1977	12. 1974	1966	1941	1955	1950	1971	1970	1954	1968	1967	1976
1975 D	16,7	69,8	31,1	91,5	106,7	74,3	90,5	95,1	81,4	81,8	93,3	95,6	97,3
1977 D	249,5	142,5	186,0	107,6	113,6	147,3	113,0	107,9	126,7	141,2	110,4	106,2	102,8
1978 D	613,6	196,1	266,0	115,9	112,3	112,7	117,1	117,8	149,0	163,5	118,5	114,4	106,4
1979 D	1 529,8	305,6	397,4	136,1	127,7	133,6	129,2	134,8	190,5	193,4	129,4	128,8	121,1
1980 D	2 684,0	631,1	554,5	168,6	145,8		142,8	153,0	236,6	240,6	150,4	147,0	147,2
1980 Juli	2 769,5	638,1	565,8	167,5		144,5	152,6	152,4	238,8	248,0	152,4	147,8	148,6
August	2 850,1	683,1	577,6	171,7	145,1	145,0	153,5	154,3	242,7		152,3	149,7	149,5
September	2 932,4	719,7	590,1	174,3	145,5		152,9	155,9	246,1	251,8	152,8	150,1	150,3
Oktober	3 091,1	781,3	601,2	176,9	146,9		152,9	158,4	253,1	254,1	153,0	151,9	153,1
November	3 172,7	845,7	613,5	180,9	145,9	131,2	157,6	159,5	256,9	256,3	154,7	152,6	153,6
Dezember	3 202,4	890,0	610,0	182,3	149,2	132,5	157,3	159,9	262,0	261,4	155,0	153,5	154,6
1981 Januar	3 276,4	944,6	617,3	198,9		132,9	161,7	162,9	264,3	271,2	157,0	155,7	156,2
Februar	3 444,7	1 010,3	614,2	206,1		136,4	163,5	163,1	270,7	273,8	158,0	156,9	158,0
März	3 611,6	1 086,1	608,7	211,4			167,4	164,2	275,2	279,5	159,3	158,3	159,3
April	4 052,0	1 145,3	611,3				168,9	165,5	281,9			160,1	159,4
Mai		1 221,7	612,5				173,5	166,8				160,6	158,6
Juni		1 272,7	602,7					168,3				161,0	158,4
Juli			606,0					169,4				161,8	158,2
August			607,9					170,3					158,7
September													

Jahr Monat	Indien	Irak (Bagdad)	Iran	Israel	Japan	Korea, Republik	Pakistan 4)	Philippinen (Manila)	Syrien	Thailand	Australien 1)	Neuseeland
	Ware bzw. Warengruppe											
	La Ba Mi E M Ma C T N	La Ba M C Ho T N	La Ba Be Mi M Ma C Ha T N	Be Mi M Ma C Ho K Ha T N	La Ba Be Mi E M Ma C Ho K Ha T N	La Ba Be Mi E M Ma C Ho K T N	La Ba Mi E M Ma C Ho K Ha T N	La Ba M Ma C Ho K Ha T N	La Ba Be Mi M C Ho Ha T N	La Ba Mi Ma C Ho K Ha T N	Mi M Ma C Ho K Ha T N	La In
	Originalbasis											
	4. 1970 — 3. 1971	1962	3. 1974 — 3. 1975	1977	1975	1975	7. 1969 — 6. 1970	1972	1962	1976	7. 1968 — 6. 1969	1958
1975 D	102,0	90,2	91,9	76,4	95,2	89,2	92,1	91,6	88,9	96,2	89,8	79,3
1977 D	107,5	106,9	117,1	138,6	101,9	109,0	111,3	109,9	108,9	107,8	110,2	115,0
1978 D	107,3		130,4	212,1	99,3	121,8	118,3	117,5	125,9	115,8	119,2	
1979 D	119,6			379,8	106,6	144,6	126,3	138,9	133,6	128,8	136,8	
1980 D	143,7			895,9	125,5	200,9		164,3	153,6	154,7	156,0	
1980 Juli	149,2			885,7	127,1	201,9	147,5	164,3		155,6	156,4	
August	150,8			955,2	128,1	205,6	147,8	165,6		157,4	158,5	
September	152,9			1 025,9	127,7	210,7	149,2	168,0		158,1	160,0	
Oktober	153,2			1 126,5	126,8	214,0		168,3		158,2	160,6	
November	149,8			1 212,1	126,9	217,2		171,1		160,3	161,4	
Dezember	148,9			1 310,7	126,7	226,9		173,8		161,8	162,6	
1981 Januar	151,5			1 411,8	126,0	229,8				162,8	163,5	
Februar			232,1	1 527,8	125,8	231,9				166,7	165,2	
März			235,9	1 598,6	125,8	234,2				167,7	166,1	
April				1 702,2	126,4	239,6				168,0	167,0	
Mai				1 788,3	127,4	247,6				169,8	167,5	
Juni				1 889,8	128,0	250,4				169,6		
Juli				2 014,0	128,6	251,2				169,2		
August					129,2	253,4						
September					129,2							

**Abkürzungen:** La = landwirtschaftliche Erzeugnisse einschl. Fischerei- und Gartenbauerzeugnisse, In = industrielle Erzeugnisse (Warenzusammensetzung nicht näher bekannt), R = Rohstoffe und Halbwaren, ohne nähere Aufteilung nach Waren- bzw. Warengruppen, Ba = Baumaterialien, Be = Bergbauerzeugnisse, Mi = Mineralerzeugnisse, E = elektr. Energie, M = Metalle und -erzeugnisse, Ma = Maschinen und Fahrzeuge, C = Chemikalien, Pharmazeutika, Düngemittel, Ho = Holz, Holzwaren, Papier und Pappe, K = Kautschuk, Gummwaren, Harze und Wachse, Ha = Haute, Felle, Leder und Ledererzeugnisse, T = Textilrohstoffe, Textil-erzeugnisse einschl. Bekleidung, N = Nahrungsmittel, Genußmittel und Getränke, Futtermittel

1) Index der Erzeugerpreise industrieller Produkte — 2) Ohne Umsatz-(Mehrwert)steuer — 3) Berechnung einschl. Steuern — 4) Die Jahreszahlen beziehen sich auf Wirtschaftsjahre endend jeweils mit Juni

## Preise

## Index der Weltmarktpreise

1976 = 100

Jahr Monat	HWWA- Index <sup>1)</sup>	Reuter's Index <sup>2)</sup>	Moody's Index <sup>3)</sup>
	Originalbasis		
	1975	18 9 1931	31 12 1931
1975 D	93,1	78,3	93,3
1977 D	109,2	110,3	108,1
1978 D	108,1	102,3	113,9
1979 D	142,2	111,6	134,1
1980 D	210,4	121,2	154,1
1980 Juli	214,4	118,3	145,5
August	214,9	120,6	151,3
September	217,4	122,6	158,6
Oktober	221,4	122,6	162,0
November	220,5	122,9	160,8
Dezember	220,6	120,6	151,6
1981 Januar	229,2	119,3	147,0
Februar	227,3	119,4	141,5
Marz	226,8	119,9	139,0
April	225,9	118,7	136,9
Mai	222,9	118,5	132,8
Juni	221,5	122,2	132,7
Juli	221,7	122,2	130,9
August	221,4	120,9	129,3
September	220,5	116,4	125,5

## Index der Grundstoffpreise

1976 = 100

Jahr Monat	Bundesrepublik Deutschland <sup>4)</sup>	Großbritannien und Nordirland	Vereinigte Staaten <sup>5)</sup>
	Originalbasis		
	1970	1975	1967
1975 D	93,8	78,7	96,0
1977 D	101,6	114,7	104,5
1978 D	99,1	113,9	117,1
1979 D	106,3	132,0	137,6
1980 D	118,3	158,3	154,0
1980 Juli	117,6	159,0	154,2
August	117,7	159,0	159,8
September	118,9	159,4	161,8
Oktober	120,0	158,6	163,8
November	121,6	160,1	164,6
Dezember	122,4	162,0	163,6
1981 Januar	124,6	165,1	156,7
Februar	126,4	168,5	163,6
Marz	127,7	171,5	162,4
April	128,4	174,2	161,8
Mai	130,0	178,0	160,9
Juni	131,1	181,0	162,9
Juli	132,9	183,5	163,8
August	134,5	186,5	
September	134,1	187,2	

1) Hamburgisches Welt-Wirtschafts-Archiv, Institut für Wirtschaftsforschung, Hamburg, 31 Waren — 2) Weizen, Mais, Reis, Zucker, Kakao, Kaffee, Rindfleisch, Erdnüsse, Kopra, Sojabohnen, Woll, Baumwolle, Kautschuk, Kupfer, Blei, Zinn — 3) Weizen, Mais, Schweine, Zucker, Kaffee, Kakao, Woll, Baumwolle, Seide, Haute, Kautschuk, Stahlschrott, Kupfer, Blei, Silber — 4) Einschl. Berlin (West), ohne Umsatz-(Mehrwert-)steuer bzw. ohne Einfuhrumsatzsteuer, vorläufig noch unter Zugrundelegung der Strukturdaten des Jahres 1962 berechnet — 5) Gruppe „Rohstoffe zur Weiterverarbeitung“ des Index der Erzeugerpreise

## Preise für Welthandels-güter

**Vorbemerkung:** Die Preise für Welthandels-güter entstammen amtlichen preisstatistischen Veröffentlichungen, der internationalen Wirtschaftspresse und sonstigen Fachveröffentlichungen. Die Monatspreise werden zumeist aus den täglichen bzw. wöchentlichen Notierungen an den internationalen Börsenplätzen als einfache arithmetische Mittel errechnet. Der Umrechnung auf DM-Preise liegen, soweit die Währungen in Frankfurt notiert werden, die amtlichen Kassa-Mittelkurse an der Frankfurter Devisenbörse zugrunde. Für Länder, deren Währungen in Frankfurt nicht notiert werden, erfolgt die Umrechnung über Vergleichswerte, die aus den Kursen für den US-\$ bzw. das £-Sterling in dem betreffenden Land abgeleitet sind.

Jahr Monat	Weich- weizen	Mais	Reis	Bananen	Kopra	Soja- bohnen	Fisch- mehl	Rinder	Zucker	Roh- kaffee	Roh- kakao	Wolle
	Kanada Winnipeg CWRS 1 13,5 % Protein Export- preis	Vereinigte Staaten Chicago gelb 2 erstnot Monat	Bundesrep amerikan Langkorn halbroh cif Nordseehafen	Deutschland mittel- amerik Cavendish/ Valery	Groß- britannien London philippin 1 indonesisch cif Kontinent	Vereinigte Staaten Chicago gelb 2 erstnot Monat	Bundes- republik Deutschland peruanisch ca 65 % Protein cif Nordsee- hafen	Danemark Kopenhagen junge Kühe prima Lebend- gewicht	Vereinigte Staaten New York Roh-96° ISC-Preis fob and stowed karib - Hafen	Durch- schnitts- preis aller Herkunfte CO-Preis ex dock	Groß- britannien London Ghana gut form cif Termin- ver- schiffung	Australien Sydney Schweiß- Typ 78 erstnot Monat
	kan \$ t	c 56 lbs	DM dt	t	\$ t	c 60 lbs	DM dt	dkr kg	c je lb	£ t	£ t	austral. c kg
1975	184,02	290,14	104,78	691,64	256,16	546,22	61,56	5,93	20,66	71,99	700,91	247,01
1977	123,76	230,22	83,60	719,76	403,91	710,63	111,43	7,03	8,10	229,33	2 891,04	338,70
1978	154,16	235,40	89,21	611,50	479,60	660,57	87,32	7,71	7,77	155,97	1 931,57	342,72
1979	202,70	266,89	79,86	634,59	670,74	719,48	77,33	7,74	9,63	172,11	1 568,94	402,16
1980	226,55	312,52	90,51	754,29	448,92	719,85	98,55	8,66	28,63	156,79	1 122,48	461,39
1980 Juli	218,07	312,73	84,46	775,24	455,00	744,64	92,49	9,14	27,56	152,57	1 029,38	463,45
August	225,76	341,75	83,96	741,99	427,17	759,30	94,55	9,02	31,73	134,87	965,40	458,63
September	240,38	353,30	87,33	698,63	396,25	810,05	95,91	8,77	34,75	125,40	975,00	463,63
Oktober	259,33	361,15	89,83	712,08	362,00	857,49	104,00	8,34	40,40	124,99	959,20	453,81
November	275,51	381,75	103,49	722,22	417,50	912,10	113,40	8,20	37,85	116,50	880,63	463,71
Dezember	264,26	367,08	115,11	738,24	419,00	799,76	114,79	8,30	28,76	119,45	860,50	459,26
1981 Januar	264,77	371,31	116,84	838,97	416,25	771,13	117,89	8,39	27,87	123,39	856,50	481,09
Februar	258,80	361,34	124,76	952,88	406,25	751,80	121,39	8,90	24,08	119,96	851,38	483,90
Marz	242,72	354,59	123,78	1 088,52	386,25	741,84	117,10	9,15	21,99	119,86	861,63	491,74
April	239,95	364,87	128,69	1 113,60	380,00	785,48	117,98	9,81	18,11	120,48	947,25	490,42
Mai	239,96	347,83	136,34	1 059,12	387,00	754,86	123,77	9,86	15,43	117,69	897,60	486,75
Juni	228,31	340,83	141,36	976,07	372,50	720,25	122,61	10,09	16,51	97,98	811,88	499,13
Juli	229,02	340,80	141,51	849,87	365,50	729,62	120,84	10,08	16,45	103,46	1 054,20	499,79
August	223,71	317,29	140,56	894,55	361,25	692,68	114,54	10,46	14,76	107,98	1 184,00	498,95
September	220,68	284,82	119,28	982,85	346,25	661,17	103,18	10,51	11,70	106,69	1 237,38	494,31

## Umgerechnete Preise in DM je dt

1981 Juli	46,19	32,76	141,51	84,99	89,18	65,41	120,84	321,57	88,49	556,52	482,30	1 394,66
August	45,76	31,24	140,56	89,46	90,35	63,65	114,54	332,81	81,38	595,38	539,43	1 399,55
September	43,37	26,43	119,28	98,29	81,62	57,27	103,18	335,10	60,80	554,46	529,47	1 308,93

Preise  
Preise für Welthandels-güter

Jahr Monat	Baumwolle	Synthet- Fasern	Rohjute	Natur- kautschuk	Synthese- kautschuk	Steinkohle	Erdöl	Motoren- benzin	Gasöl	Eisenerz	Stabstahl	Grobblech
	Großbrit Liverpool strict middling 1 1/16" cif-Index <sup>1)</sup>	Ver Staaten Polyester- Dacron 2,25 den fob Versch-P	Großbrit London Bangladesch Grad C cif Kontinent	Singapur RSS I in Ballen fob	Ver Staaten New York Neopren GN-A Grund- preis	BR. Deutschl amerikan Koks- kohle A cif Nord- seehafen	Libyen Light Libyan Zuetina fob	Ndl Antillen 98 Oktan „R“ in Schiffs-ladg Exportpreis fob Aruba	EG 53 Diesel- index fob Leichter R'dam/ A'dam	BR Deutschl. Kiruna Pellets frei deutsche Grenze	Montanunion Beton- rund- stahl ab 4,76 mm Thomasgute Exportpreis fob	
	US-c lb	c lb	\$	MS-c kg	c lb	DM t	\$ 42 gallons	US - c Gallon	\$ t	DM t	bfr je t	
1975	53,06	59,0	473,01	136,90	61,3	179,50	11,37	34,52	99,70	94,61	7 440	8 657
1977	71,29	62,7	412,39	203,00	70,0	160,43	13,92	42,83	117,51	79,58	6 857	7 113
1978	71,55	61,8	456,78	229,97	77,0	132,47	13,87	44,31	126,51	59,69	7 519	8 601
1979	77,11	62,8	422,72	279,23	82,2	119,31	21,18	66,91	308,50	62,60	9 460	9 226
1980	93,43	75,7	388,98	313,25	96,8	130,75	36,19	100,73	308,87	76,12	9 109	9 719
1980 Juli	87,93	79,3	365,00	290,38	99,0	131,11	37,00	104,10	308,37	73,55	8 458	9 437
August	95,79	79,3	361,20	301,22	99,0	131,50	37,00	104,10	277,80	74,80	8 634	9 659
September	101,13	79,3	346,00	310,10	99,0	131,44	37,00	101,86	285,49	74,50	8 610	9 686
Oktober	98,54	79,3	413,00	302,86	99,0	133,39	37,00	99,90	304,66	76,50	8 515	9 713
November	98,12	79,3	440,50	306,71	99,0	136,42	37,00	99,90	323,11	79,75	9 326	10 251
Dezember	99,01	79,3	440,00	305,61	99,0	138,92	37,00	99,90	303,44	82,55	9 598	10 550
1981 Januar	99,72	86,3	440,00	304,80	99,0	150,50	41,00	99,90	309,12		9 482	10 652
Februar	96,08	86,3	440,00	299,17	110,0	153,00	41,00	103,50	305,60		9 458	11 402
Marz	91,98	86,3	402,25	287,76	110,0	158,68	41,00	103,50	311,62		9 156	11 553
April	88,81	86,3	402,25	266,18	110,0	160,15	41,00	103,50	292,00	81,60	8 788	11 836
Mai	87,63	86,3	385,00	273,09	110,0	164,92	41,00	103,50	272,67	83,70	8 780	12 516
Juni	87,20	86,3	407,50	266,54	110,0	176,51	41,00	103,50	272,92	87,90	9 028	12 474
Juli	86,17	1	380,80	243,25		183,09	40,00	103,50	287,30	89,10	9 286	12 282
August	81,18		360,50	253,71		184,01	40,00	103,50	295,87	90,50	9 466	12 667
September	76,65		397,50	250,14		183,05	39,48	103,50	300,19	84,50	8 933	12 243

Umgerechnete Preise in DM je dt

1981 Juli	463,51	91,44	224,33	18,31	61,39 <sup>2)</sup>	66,71 <sup>2)</sup>	70,10 <sup>2)</sup>	8,91	56,73	75,03
August	447,61	88,74	233,97	18,40	62,92 <sup>2)</sup>	68,38 <sup>2)</sup>	74,00 <sup>2)</sup>	9,05	57,94	77,53
September	398,35	92,22	259,40	18,31	58,54 <sup>2)</sup>	64,45 <sup>2)</sup>	70,76 <sup>2)</sup>	8,45	54,61	74,84

Jahr Monat	Stahl- schrott	Alu- minium	Elektrolyt- kupfer	Blei	Zink	Zinn	Nickel	Silber	Gold	Holz	Papier- Sulfitzellst.	Zeitungs- druckpapier
	Ver Staaten Pittsburgh/ Philadelphia/ Chicago schwer Nr. 1 frei Ver- braucher	Großbrit Ingots min. 99,95 % Al Versch. Herk. frei Kaufwerk	Großbritannien London			Vereinigten Staaten			Schweden		Vereinigten Staaten	
			Draht- barren	raff Weich- 99,97 % Pb	Ingots 98 % Zn	99,75 % Sn	99 % Ni Elektrolyt- Erzeugerpreis frei Käufer- werk <sup>6)</sup>	New York 999/1 000 in Barren	Großbrit London 1 000/1 000	Fichte 2 1/2 x 7" Export- notierung	gebleicht Export- durch- schnittspreis fob	Standard in Rollen fob
	2 240 lbs	\$ t		£ je t			lb	c	\$ 31,103 g	m <sup>3</sup>	skr t	\$ 2 000 lbs
1975	72,43	692,43	556,55	185,88	335,38	3 090,45	207,30	441,85	161,09	526	1 783	257,4
1977	63,21	1 003,84	749,95	353,79	337,76	6 181,17	235,70	462,30	147,71	677	1 524	301,5
1978	76,10	1 046,77	710,22	342,50	308,79	6 706,16	209,10	540,09	193,35	691	1 371	315,5
1979	97,88	1 523,11	935,77	566,42	349,99	7 282,05	270,70	1 109,38	307,30	788	1 731	345,2
1980	91,31	1 739,16	940,85	390,70	326,89	7 223,71	341,50	2 063,16	612,95	961	2 069	388,5
1980 Juli	73,43		916,67	341,28	300,27	7 201,74	345,00	1 605,93	645,75	966	2 076	394,9
August	84,42	1 757,00	877,93	359,49	323,98	7 175,18	345,00	1 589,71	626,36	969	2 151	394,9
September	94,44	1 684,50	857,64	367,31	331,11	7 203,07	345,00	2 014,38	673,94	983	2 254	394,9
Oktober	96,06	1 645,00	846,20	360,39	332,87	6 903,37	345,00	2 018,14	662,27	983	2 118	394,9
November	98,39	1 572,50	839,45	339,73	334,54	6 515,55	345,00	1 864,82	623,88	968	2 114	394,9
Dezember	102,09	1 444,50	800,39	316,55	333,62	6 265,67	345,00	1 639,33	596,71	968	2 150	415,0
1981 Januar	98,58	1 447,36	777,39	293,11	323,11	5 959,88	345,00	1 475,15	557,81	965	2 179	415,0
Februar	99,25	1 442,50	784,85	300,18	318,14	5 939,20	345,00	1 302,40	500,80	965	2 217	420,1
Marz	105,23	1 431,61	814,31	326,59	339,08	6 104,32	345,00	1 233,82	499,69	965	2 213	420,1
April	101,75	1 394,69	836,96	348,45	378,18	6 139,88	345,00	1 143,71	496,63	965	2 279	420,1
Mai	95,42	1 302,50	833,96	333,41	407,06	6 057,63	345,00	1 084,75	480,32	922	2 202	420,1
Juni	89,17		861,01	360,80	425,14	6 376,02	345,00	1 000,07	460,50	850	2 323	420,1
Juli	90,17		897,33	418,26	461,35	7 123,98	345,00	863,11	409,28	850	2 364	
August	95,28		981,43	452,28	524,12	7 953,80	345,00	892,52	410,24	825	2 504	
September	90,83		942,16	420,47	517,15	8 225,80	345,00	1 003,55	443,77	825		

Umgerechnete Preise in DM je dt

1981 Juli	21,65	410,53	191,35	211,07	3 259,22	1 855,78	677,06 <sup>1)</sup>	32,11 <sup>4)</sup>	400,35 <sup>5)</sup>	111,34
August	23,45	447,14	206,06	238,79	3 623,75	1 902,25	717,67 <sup>1)</sup>	32,99 <sup>4)</sup>	389,29 <sup>5)</sup>	118,16
September	21,07	403,15	179,92	221,29	3 519,82	1 792,95	760,58 <sup>1)</sup>	33,63 <sup>4)</sup>	359,42 <sup>5)</sup>	

1) Durchschnittspreis der hauptsächlich angebotenen Provenienzen — 2) Umgerechnet in DM je hl — 3) Umgerechnet in DM je kg — 4) Umgerechnet in DM je g — 5) Umgerechnet in DM je m<sup>3</sup> — 6) Bis einschli-  
Juli 1977 ab Raffinerie Port Colborne, Ont. (Kanada)



Preise  
Preisindex für die Lebenshaltung

1976 = 100

Vorbemerkung: siehe S 52

Jahr Monat	Bundesrepublik Deutschland <sup>1)</sup>		Belgien		Dänemark		Finnland		Frankreich		Griechenland		Großbritannien und Nordirland	
	Ins- gesamt	Nahrungs- mittel <sup>2)</sup>	Ins- gesamt	Nahrungs- mittel <sup>2)</sup>	Ins- gesamt	Nahrungs- mittel	Ins- gesamt	Nahrungs- mittel <sup>2)</sup>	Ins- gesamt	Nahrungs- mittel <sup>2)</sup>	Ins- gesamt	Nahrungs- mittel	Ins- gesamt	Nahrungs- mittel <sup>2)</sup>
	Indexgruppen		Indexgruppen		Indexgruppen		Indexgruppen		Indexgruppen		Indexgruppen		Indexgruppen	
	N G K W E H V K o B		N G K W E H V K o B		N G K W E H V K o B S		N G K W E H V K o B		N G K W E H V K o B		N G K W E H V K o B		N G K W E H V K o B	
	Originalbasis		Originalbasis		Originalbasis		Originalbasis		Originalbasis		Originalbasis		Originalbasis	
	1976		Juli 74 – Juni 75		1975		1977		1970		1974		Januar 1974	
1975 D	95,9		91,6		91,7	90	87,5	85,9	91,2	90,3	88,2	87,8	85,8	83,4
1977 D	103,7	104,9	107,1	104,9	111,1	112	112,6	118,6	109,4	112,6	112,1	114,0	115,8	119,0
1978 D	106,5	106,4	111,9	107,2	122,2	122	121,4	123,8	119,3	121,8	126,5	130,2	125,5	127,5
1979 D	110,9	108,2	116,9	107,9	134,0	133	130,5	129,1	132,1	132,7	150,2	154,8	142,3	142,8
1980 D	117,0	112,7	124,7	111,8	150,6	147	145,6	145,7	150,2	145,6	187,5	197,4	167,9	160,0
1980 August	117,7	113,6	125,2	112,9	152,9	150	147,6	148,0	152,2	146,0	186,2	190,1	170,9	162,0
September	117,7	112,9	125,9	114,5	153,8	151	149,7	151,6	153,5	147,5	191,6	193,4	172,0	162,0
Oktober	117,9	112,5	127,1	114,1	154,8	150	151,1	154,7	155,2	148,7	196,6	197,1	173,1	162,2
November	118,6	113,1	128,4	114,2	156,2	151	152,5	153,9	156,2	149,9	203,3	211,5	174,5	162,6
Dezember	119,3	113,8	128,8	114,3	156,9	151	153,6	152,4	157,6	151,1	209,9	225,8	175,4	164,3
1981 Januar	120,3	115,3	129,9	115,6	157,9	153	155,0	152,8	159,5	152,4	215,0	238,4	176,5	166,8
Februar	121,2	116,2	131,1	116,1	159,5	155	156,3	153,4	161,0	154,2	217,0	242,3	178,1	168,2
März	122,0	116,9	131,9	116,7	162,7	158	158,3	158,5	162,6	156,5	222,2	245,0	180,8	169,2
April	122,8	118,4	131,8	116,0	164,6	160	160,4	161,8	164,8	158,3	226,6	248,5	186,0	171,5
Mai	123,3	118,9	131,7	115,9	167,2	162	162,6	162,6	166,3	160,7	229,3	251,5	187,2	173,0
Juni	123,9	118,8	132,5	115,8	168,9	164	163,6	164,2	167,9	162,7	233,4	254,8	188,3	175,1
Juli	124,4	118,5	134,6	118,1	170,0	164	164,1	166,2	170,8	164,9	232,1	249,9	189,1	174,9
August	124,8	117,9	135,3		170,7	167			172,9	166,8	230,4	252,3	190,5	173,4
September	125,4	118,3	136,5		172,2	169			174,8		240,2		191,6	174,9
Oktober	125,8	119,0	137,0											

Jahr Monat	Irland		Island (Reykjavik)		Italien		Jugoslawien		Luxemburg		Malta		Niederlande	
	Ins- gesamt	Nahrungs- mittel	Ins- gesamt	Nahrungs- mittel <sup>2)</sup>	Ins- gesamt	Nahrungs- mittel <sup>2)</sup>	Ins- gesamt	Nahrungs- mittel	Ins- gesamt	Nahrungs- mittel	Ins- gesamt	Nahrungs- mittel <sup>2)</sup>	Ins- gesamt	Nahrungs- mittel <sup>3)</sup>
	Indexgruppen		Indexgruppen		Indexgruppen		Indexgruppen		Indexgruppen		Indexgruppen		Indexgruppen	
	N G K W E H V K o B		N G K W E H V K o B S		N G K W E H V K o B S		N G K E H V K o B		N G K E H V K o B		N G K W E H V K o B		N G K W E H V K o B S	
	Originalbasis		Originalbasis		Originalbasis		Originalbasis		Originalbasis		Originalbasis		Originalbasis	
	November 1975		Januar 1968		1980				1965		1974		1975	
1975 D	84,7	85,8	75	75	85,6	85,4	88	88	91,1	89,2	97,0	100,4	91,8	90,8
1977 D	113,6	116,5	130	132	117,0	116,9	115	118	106,7	104,0	109,9	119,0	106,4	106,0
1978 D	122,3	128,0	188	190	131,2	132,0	130	137	110,0	105,6	115,2	128,0	110,9	106,7
1979 D	138,5	146,9	271	253	150,6	149,5	157	160	115,0	108,4	123,4	134,6	115,7	108,5
1980 D	163,7	162,9	427	412	182,5	172,8	204	211	122,3	112,3	142,9		123,8	114,4
1980 August	167,7	165,2	448	425	185,0	174,8	206	208	122,9	112,7	143,8		124,6	115,1
September	—	—	—	—	188,7	177,6	214	213	123,0	113,2	144,4		125,5	115,6
Oktober	—	—	—	—	191,9	179,8	226	230	123,9	114,0	145,2		126,2	115,7
November	172,8	168,5	496	480	195,9	183,4	231	237	125,1	114,7	146,6		126,6	115,8
Dezember	—	—	—	—	198,3	185,5	237	246	126,4	116,2	150,4		126,8	116,0
1981 Januar	—	—	—	—	202,0	188,3	254	264	127,4	117,0			127,6	116,4
Februar	183,5	176,2	568	574	205,9	191,8	264	277	128,1	117,7			128,3	117,1
März	—	—	—	—	207,6	194,8	270	288	129,1	118,1			129,5	118,0
April	—	—	—	—	211,6	198,0	276	292	129,9	118,7			130,9	119,4
Mai	190,6	182,5	613	605	215,0	200,8	286	311	130,9	120,0			131,6	120,2
Juni	—	—	—	—	217,4	204,1	290	313	132,2	122,3			131,7	119,9
Juli	—	—	—	—	218,7	205,5	290	307	132,9	123,0			132,6	121,1
August	201,4	192,0	668	682	220,7	206,6	290		133,4	122,7			133,0	121,3
September	—	—	—	—			296		134,5	123,7			134,6	122,3
Oktober	—	—	—	—					134,9	125,0				

Jahr Monat	Norwegen		Österreich		Portugal		Schweden		Schweiz		Spanien		Türkei (Istanbul)	
	Ins- gesamt	Nahrungs- mittel	Ins- gesamt	Nahrungs- mittel <sup>3)</sup>	Ins- gesamt	Nahrungs- mittel <sup>3)</sup>	Ins- gesamt	Nahrungs- mittel	Ins- gesamt	Nahrungs- mittel	Ins- gesamt	Nahrungs- mittel <sup>2)</sup>	Ins- gesamt	Nahrungs- mittel <sup>2)</sup>
	Indexgruppen		Indexgruppen		Indexgruppen		Indexgruppen		Indexgruppen		Indexgruppen		Indexgruppen	
	N G K W E H V K o B		N G K W E H V K o B		N G K E H V K o B		N G K W E H V K o B		N G K W E H V K o B		N G K W E H S		N G K W E H V K o B	
	Originalbasis		Originalbasis		Originalbasis		Originalbasis		Originalbasis		Originalbasis		Originalbasis	
	1979		1976		1976		1980		September 1977		1976		1963	
1975 D	91,6	91	93,2	94,4	83,8	81,1	90,7	89	98,3	101,5	85,0	84,2	85,1	82,4
1977 D	109,1	108	105,5	106,3	125,9	131,1	111,4	115	101,3	101,3	124,5	123,6	126,0	123,2
1978 D	118,0	114	109,3	109,9	155,4	161,5	122,5	126	102,4	105,4	149,1	147,3	204,0	188,5
1979 D	123,6	119	113,3	112,8	193,0	206,8	131,4	132	106,0	109,3	172,5	162,3	333,6	290,6
1980 D	137,1	130	120,6	117,9	225,0	226,3	149,4	147	110,3	116,8	199,2	177,0	648,1	557,2
1980 August	139,2	133	122,1	121,0	228,1	232,4	149,2	149	111,3	122,3	202,9	180,8	678,3	580,2
September	140,5	133	121,8	119,5	228,4	232,7	153,4	153	111,4	122,3	205,0	182,4	704,2	604,1
Oktober	141,9	135	122,2	119,4	230,7	233,4	155,7	154	111,2	119,1	206,7	183,2	736,7	625,9
November	142,9	137	122,3	118,7	232,2	233,8	156,6	155	112,2	118,4	208,4	185,3	747,5	630,1
Dezember	143,9	138	123,3	118,9	239,0	238,7	157,2	155	112,6	119,2	211,5	188,8	777,4	659,4
1981 Januar	148,1	142	125,2	121,4	245,8	244,4	160,1	162	113,8	123,0	215,9	193,5	805,1	692,3
Februar	149,2	143	125,9	122,5	249,4	247,9	163,3	164	114,9	124,6	217,2	192,9	816,6	705,1
März	152,2	144	126,9	123,7	252,6	252,0	164,0	165	115,6	126,4	221,4	196,7	822,1	706,1
April	153,2	146	127,7	124,1	259,6	263,0	165,1	166	115,4	125,1	223,7	196,0	824,7	
Mai	153,8	146	127,6	123,0	261,1	264,4	166,1	167	116,4	127,4	224,7	194,9	849,5	
Juni	155,7	149	128,4	124,7	262,9	265,8	166,7	168	117,2	129,5	225,0	193,6	883,0	
Juli	158,0	156	129,2	125,6			168,2	171	117,8	131,2	229,3	200,5		
August			129,9	126,3			169,6	173	119,6	133,8	232,2	205,3		
September			130,2	126,7					119,7	133,5				
Oktober														

Fußnoten siehe S 58.

Abkürzungen: N = Nahrungsmittel, G = Genußmittel, K = Kleidung, Schuhe, W = Wohnungsmiete, E = Elektrizität, Gas, Brennstoffe, H = Waren und Dienstleistungen für die Haushaltsführung, V = Waren und Dienstleistungen für Verkehrszwecke, Nachrichtenübermittlung, Ko = Waren und Dienstleistungen für die Körper- und Gesundheitspflege, B = Waren und Dienstleistungen für Bildungs- und Unterhaltungszwecke, S = Sonstige Waren und Dienstleistungen nicht näher bestimmbar, hierbei

Preise  
Preisindex für die Lebenshaltung

1976 = 100

Jahr Monat	Ungarn		Ägypten		Elfenbeinküste <sup>4)</sup> (Abidjan)		Gabun <sup>4)5)</sup> (Libreville)		Ghana (Accra)		Kamerun <sup>4)</sup> (Yaunde)		Kenia <sup>6)</sup> (Nairobi)	
	Ins- gesamt	Nahrungs- mittel	Ins- gesamt	Nahrungs- mittel	Ins- gesamt	Nahrungs- mittel <sup>2)</sup>	Ins- gesamt	Nahrungs- mittel <sup>2)</sup>	Ins- gesamt	Nahrungs- mittel <sup>2)</sup>	Ins- gesamt	Nahrungs- mittel	Ins- gesamt	Nahrungs- mittel
	Indexgruppen		Indexgruppen		Indexgruppen		Indexgruppen		Indexgruppen		Indexgruppen		Indexgruppen	
	N G K W E H S		N G K W E H V K o S		N G K E H K o S		N G K E H V K o S		N G K W E H V K o S		N G K E H V K o B S		N G K E H V K o B S	
	Originalbasis		Originalbasis		Originalbasis		Originalbasis		Originalbasis		Originalbasis		Originalbasis	
	1967		Juli 66 – Juni 67		1960		Juni 1972		Marz 1963		Mai 1966		Januar – Juni 1975	
1975 D	95,3	90,7	90,6	87,1	88,7	87,8	84,6		65,5	61,0	91,7	91,6	92,2	93,7
1977 D	103,9	105,5	112,7	114,3	113,0	112,1	111,9		180,5	214,1	109,7	114,2	111,3	112,0
1978 D	108,7	109,9	125,2	125,3	135,5	121,6	121,4		306,7	350,1	118,3	124,1	122,9	126,5
1979 D	118,4	120,6	137,6	134,6	147,6	133,8	129,2		498,9	607,5	126,9	134,7	131,7	132,5
1980 D	129,2	136,7	166,1	170,5					681,9	771,3	138,4	144,5	146,8	152,5
1980 August	133,3	145,4	170,1	175,7	161,2	148,9			657,0	711,3	139,8	145,4	147,0	150,8
September	133,1	140,8	173,9	181,7	161,8	150,1			683,0	737,5	139,8	145,4	150,0	155,0
Oktober	133,2	133,8	172,5	179,3	161,8				728,0	786,5	140,5	145,9	152,9	161,3
November	134,3	132,9	169,9	175,2					873,3	955,9	140,7	146,2	153,0	162,1
Dezember	134,4	131,8	171,1	177,2					962,8	1 003,9	140,7	145,8	155,0	163,3
1981 Januar	129,1	133,3	174,4	182,9							142,0	147,9	155,4	163,8
Februar	128,8	133,0	175,9	183,3							143,1	149,5	156,4	164,5
Marz	131,9	136,2	178,6	187,6							144,0	151,0	158,9	165,0
April	132,7	134,6	185,9	198,4							143,7	151,1	160,0	166,4
Mai	135,6	141,7									144,5	150,7	160,8	165,6
Juni											144,9	151,4	165,6	170,5
Juli														
August														
September														
Oktober														

Jahr Monat	Liberia (Monrovia)		Madagaskar <sup>4)</sup> (Antananarivo)		Marokko (Casablanca)		Niger <sup>4)</sup> (Niamey)		Nigeria <sup>5)</sup> (Lagos)		Sambia <sup>5)</sup>		Senegal (Dakar)	
	Ins- gesamt	Nahrungs- mittel	Ins- gesamt	Nahrungs- mittel	Ins- gesamt	Nahrungs- mittel	Ins- gesamt	Nahrungs- mittel <sup>2)</sup>	Ins- gesamt	Nahrungs- mittel	Ins- gesamt	Nahrungs- mittel <sup>2)</sup>	Ins- gesamt	Nahrungs- mittel <sup>3)</sup>
	Indexgruppen		Indexgruppen		Indexgruppen		Indexgruppen		Indexgruppen		Indexgruppen		Indexgruppen	
	N G K W E H K o S		N G K W E H K o S		N G K W E V K o S		N G K E H K o S		N G K W E H V S		N G K W E H S		N G K W E H V K o B	
	Originalbasis		Originalbasis		Originalbasis		Originalbasis		Originalbasis		Originalbasis		Originalbasis	
	Sept – Nov 1964		Aug 71 – Juli 72		Mai 72 – April 73		Nov – Dez 1964		1975		1975		1967	
1975 D	94,7	100,6	90,6	91,8	91,9	90,2	91,0	86,6	84,6	80,5			98,9	101,6
1977 D	106,2	109,9	108,9	109,4	113,7	114,8	109,4	111,9	114,0	122,5			111,3	113,9
1978 D	114,0	122,3	117,0	117,4	124,6	124,0	121,0	125,7	142,9	148,4	131,4	132,0	115,1	118,0
1979 D	127,0	136,5	129,8	130,5	134,5	132,7			164,0	161,4	146,3	140,6	126,4	128,1
1980 D	144,6	148,8	147,2	150,5	149,0	145,1					163,1	159,2		
1980 August	147,1	153,3	149,7	152,4	149,2	144,3					164,6	161,2		
September	144,6	156,9	151,5	154,9	152,6	149,7					164,6	160,9		
Oktober	144,7	145,8	152,3	154,5	154,6	151,7					165,5	161,8	139,6	140,7
November	143,0	152,7	156,0	160,0	155,0	151,4					166,1	162,1		
Dezember	147,6	152,0	158,8	163,7	155,4	151,2					167,7	164,2		
1981 Januar			162,8	170,8	158,8	155,8					169,3	165,8		
Februar			165,6	176,2	163,0	160,1					173,0	171,9		
Marz					164,1	161,3					176,1	176,1		
April					164,8	162,1					178,0	183,9		
Mai					166,2	164,3					179,0	185,4		
Juni					171,1	171,2					180,7	188,4		
Juli					171,5	171,2								
August														
September														
Oktober														

Jahr Monat	Sudan		Südafrika		Tansania		Togo (Lomé)		Tschad <sup>4)5)</sup> (N'djamena)		Tunesien (Tunis)		Zaire (Kinshasa)	
	Ins- gesamt	Nahrungs- mittel	Ins- gesamt	Nahrungs- mittel <sup>2)</sup>	Ins- gesamt	Nahrungs- mittel	Ins- gesamt	Nahrungs- mittel	Ins- gesamt	Nahrungs- mittel	Ins- gesamt	Nahrungs- mittel <sup>2)</sup>	Ins- gesamt	Nahrungs- mittel
	Indexgruppen		Indexgruppen		Indexgruppen		Indexgruppen		Indexgruppen		Indexgruppen		Indexgruppen	
	N G K W E K o S		N G K W E H V K o B S		N G K W E H V K o B S		N G K W E H V S		N G K H V K o B		N G K W E H V K o B S		N G K E H V K o B S	
	Originalbasis		Originalbasis		Originalbasis		Originalbasis		Originalbasis		Originalbasis		Originalbasis	
	Jan 1970		1975		Juli 1969		1963		Dez 1973		1977		1969	
1975 D	98,3	101,8	90,0	93,1	93,6	100,2	89,6	85,1	96,7	102,4	94,9	94,0	53,1	50,6
1977 D	116,8	118,8	111,3	110,3	111,6	113,9	121,3	126,6	108,4	113,3	106,7	104,7	163,1	167,7
1978 D	139,9	150,2	123,4	124,5	124,5	131,4	122,3	116,0	121,6	126,0	112,5	111,2	258,4	276,5
1979 D	183,0	198,0	139,8	144,0	141,4	147,6	131,9	124,0			121,1	121,6	208,2	210,4
1980 D			159,0	171,3	184,2	187,8					133,3	138,1	305,5	255,2
1980 August			161,3	171,8			153,2	145,3			133,4	138,5	318,8	270,9
September			164,5	181,4	192,0	195,6	151,2	141,0			134,3	139,6	323,4	258,5
Oktober			167,7	190,0							135,8	140,5	319,4	255,5
November			169,0	193,9							137,0	142,6	332,7	269,0
Dezember			170,9	197,2	205,9	209,7					139,1	145,2	325,1	263,8
1981 Januar			171,9	199,7							141,9	148,5	341,9	282,2
Februar			174,4	202,5							142,9	150,2		
Marz			175,7	202,8	212,9	214,1					143,0	150,1		
April			176,8	202,8							141,8	147,6		
Mai			177,9	202,9							141,2	146,2		
Juni			180,0	206,1										
Juli			184,2	206,9										
August														
September														
Oktober														

Fußnoten siehe S. 58

Preise  
Preisindex für die Lebenshaltung  
1976 = 100

Jahr Monat	Argentinien (Buenos Aires)		Brasilien (Rio de Janeiro)		Chile (Santiago)		Guatemala (Stadt)		Kanada		Kolumbien		Mexiko	
	Ins- gesamt	Nahrungs- mittel 3)	Ins- gesamt	Nahrungs- mittel	Ins- gesamt	Nahrungs- mittel 3)	Ins- gesamt	Nahrungs- mittel	Ins- gesamt	Nahrungs- mittel	Ins- gesamt	Nahrungs- mittel	Ins- gesamt	Nahrungs- mittel 2)
	Indexgruppen													
	N G K W E H V Ko.B.S.		N G K W E H V Ko.B.S.		N G K W E H V Ko.B.		N G K W E.S.		N G K W E H V Ko.B.S.		N G K W E.H.S.		N G K W E.H.V Ko.B.S.	
	1974		1977		1978		1975		1971		Dezember 1978		1978	
1975 D	18,4	17,9	70	70	32	32	90,3	91,2	93,0	97,4	82,9	82,0	86,1	87,9
1977 D	276,0		144	146	192	186	112,6	111,0	108,0	108,4	131,4	139,9	126,3	124,0
1978 D	760,5		199	205	269	251	121,5	116,1	117,7	125,0	155,9	161,4	147,7	144,5
1979 D	1 973,5		304,4	331,3	359	329	135,5	128,1	128,4	141,6	193,5	200,7	174,0	
1980 D	3 962,2		556,6	620,7	484,7	447,1	150,0	142,4	141,4	156,8	241,6	258,4	220,1	
1980 August	4 179,4		592,8	654,1	498,3	462,1	151,3	145,5	143,4	159,7	247,1	264,7	237,6	
September	4 367,3		619,1	683,3	508,9	475,4	153,6	143,8	144,7	162,3	250,8	269,1	230,1	
Oktober	4 702,0		651,7	729,3	523,7	490,8	153,6	144,0	145,9	163,0	256,5	275,3	233,5	
November	4 921,9		691,0	786,2	537,5	502,7	155,4	148,2	147,8	164,8	261,6	280,9		
Dezember	5 109,6		747,6	854,6	547,9	508,9	156,1	149,8	148,6	166,7	264,3	282,8	243,3	
1981 Januar	5 360,0		810,1	949,2	566,8	520,8	162,1	154,9	150,5	167,6	269,8	290,0	252,1	
Februar	5 583,9		867,6	1 040,4	588,6	517,4	162,5	155,7	152,0	170,4	276,8	300,7	258,5	
März	5 918,5		917,9	1 090,3	603,0	512,4	164,0	159,1	154,1	171,5	285,8	309,6	264,5	
April	6 384,9		978,7	1 161,0	659,9	513,1	164,4	160,1	155,2	173,2	291,4	318,3	271,2	
Mai	6 863,3		1 029,8	1 200,5	677,5	515,2	168,4	160,8	156,6	172,4	298,0	327,2	276,5	
Juni	7 508,4		1 120,9		678,0	505,3			159,0	175,6	305,8	338,0	280,6	
Juli	8 280,2		1 178,1		681,6	506,7			160,4	177,9			285,2	
August	8 935,5		1 246,1		684,0	509,3			161,6	178,5				
September					684,0				162,8	178,0				
Oktober					685,7									

Jahr Monat	Paraguay (Asuncion)		Peru (Lima u. Callao)		Uruguay (Montevideo)		Venezuela (Caracas)		Vereinigte Staaten		Indien		Irak	
	Ins- gesamt	Nahrungs- mittel	Ins- gesamt	Nahrungs- mittel 3)	Ins- gesamt	Nahrungs- mittel	Ins- gesamt	Nahrungs- mittel 4)	Ins- gesamt	Nahrungs- mittel	Ins- gesamt	Nahrungs- mittel	Ins- gesamt	Nahrungs- mittel
	Indexgruppen													
	N G K W E.H.Ko.S.		N G K W E.H.S.		N G K W E.H.V Ko.B.S.		N G K W E.H.S.		N G K W E.H.V Ko.B.S.		N G K W E.H.V.Ko.B.		N G K W E.H Ko.S.	
	1964		1979		März 1973		1968		1967		1960		1963	
1975 D	95,7	95,9	74,9	75,7	66,4	67,7	93,0	91,9	94,5	97,0	108,5	114,4	90,8	95,9
1977 D	109,4	111,3	138,0	140,3	158,2	164,0	107,7	112,4	106,5	106,3	108,5	109,9	109,2	108,2
1978 D	121,0	125,7	217,9	223,9	228,7	237,0	115,4	122,8	114,6	116,9	111,1	110,9	114,1	114,2
1979 D	155,1	162,7	365,4	390,2	381,5	405,2	129,7	143,3	127,5	129,7	118,2	116,0		
1980 D	189,9	193,5	581,5	619,7	623,7	639,9	159,7	190,5	144,8	140,8	131,1	130,5		
1980 August	194,6	195,1	598,2	626,0	659,5	687,2	161,2	194,3	146,3	143,1	134,1	133,3		
September	194,9	195,7	644,3	678,9	673,2	701,9	164,2	194,6	147,6	144,4	135,8	135,3		
Oktober	198,0	196,2	669,5	699,7	700,9	726,2	169,9	205,6	148,9	145,1	137,2	137,2		
November	194,3	188,2	697,7	734,4	710,7	723,1	172,5	208,0	150,3	146,3	135,8	139,1		
Dezember	194,8	188,6	717,4	759,8	716,5	710,0	176,1	209,1	151,6	147,3	135,1	138,9		
1981 Januar	204,9	204,8	801,2	893,9	732,1	714,0	174,8	212,4	152,8	148,6	135,8	139,9		
Februar	215,0	213,5	838,9	931,3	750,7	713,0	175,6	214,0	154,4	149,8				
März			892,9	989,9	767,8	731,6	176,8	214,7	155,5	150,6				
April			928,0	1 005,1	782,9	742,4	178,2	217,3	156,5	150,9				
Mai			968,9	1 053,1	798,1	758,8	180,7	222,9	157,8	150,7				
Juni			999,6	1 077,3	820,6	791,1			159,1					
Juli					845,8	814,2			161,0					
August					874,9	838,5			162,2					
September					893,7				164,1					
Oktober														

Jahr Monat	Iran		Israel		Japan		Pakistan		Philippinen (Manila)		Australien		Neuseeland	
	Ins- gesamt	Nahrungs- mittel	Ins- gesamt	Nahrungs- mittel	Ins- gesamt	Nahrungs- mittel 3)	Ins- gesamt	Nahrungs- mittel	Ins- gesamt	Nahrungs- mittel	Ins- gesamt	Nahrungs- mittel	Ins- gesamt	Nahrungs- mittel
	Indexgruppen													
	N G K W E H V Ko.B.		N G K W E H V Ko.B.S.		N G K W E.H.V Ko.B.		N G K W E.H.S.		N G K W E.V Ko.S.		N G K W E.H.V.Ko.B.		N G K W E.H.V Ko.B.	
	April 74 – März 75		1980 7)		1975		Juli 69 – Juni 70		1972		Juli 66 – Juni 67		4 Vierteljahr 1980	
1975 D	89,8	93,6	76,1	78,3	91,5	91,7	93,3	94,4	92,1	94,9	88,1	89,1	85,4	84,2
1977 D	127,2	118,8	134,6	141,9	108,1	106,7	110,1	111,3	107,9	107,5	112,3	111,5	114,3	116,9
1978 D	141,9	140,6	202,7	207,6	112,2	110,4	117,5	117,5	116,0	116,3	121,2	122,2	127,9	129,4
1979 D	157,0		361,4	370,2	116,2	112,8	128,6	125,9			132,2	139,2	145,5	151,9
1980 D			834,9	942,6	125,5	119,6	143,6	138,6			145,7	156,8	170,5	182,9
1980 August	191,9		880,5	878,7	126,2	119,3	148,6	145,2			147,2	158,2		
September			944,5	1 114,6	128,1	122,1	150,0	146,1					173,6	185,6
Oktober			1 048,4	1 237,9	128,3	121,5	151,1	147,7						
November			1 146,7	1 347,6	128,5	121,6	153,2	149,1			150,3	162,6		
Dezember			1 215,3	1 204,1	127,7	119,9	152,1	146,0					179,9	194,6
1981 Januar			1 304,1		129,3	124,1	153,7	146,5						
Februar			1 375,9		129,4	125,0	155,5	148,6			153,8	165,8		
März			1 441,9		130,1	126,0	156,3	150,0					185,4	201,6
April			1 595,5		131,1	126,3	158,1	151,9						
Mai			1 648,9		132,5	126,0	157,5				157,2	168,2		
Juni			1 694,0		132,5	125,8	160,5						192,8	208,8
Juli			1 796,7		132,2		161,1							
August											160,6			
September														
Oktober														

1) Einschl. Berlin (West) Index für alle privaten Haushalte — 2) Einschl. Genußmittel — 3) Einschl. alkohol. Getränke — 4) Index für Europäer — 5) Höhere Einkommensgruppe (Gabun ab 1973, Tschad ab 1974) — 6) Mittlere Einkommensgruppe — 7) Bis 1979 Basis 1976 = 100

Preise

Index der Seefrachtraten \*)

Vorbemerkung: Der Index der einzelnen Länder wird von folgenden Stellen berechnet

BRD = Statistisches Bundesamt, Wiesbaden (ab Juni 1977)  
Bundesministerium für Verkehr, Abt. See, Hamburg  
(bis Mai 1977)  
Großbritannien = General Council of British Shipping, London (Trampfahrt)

Großbritannien = Mullion & Co. Ltd., London (Tankerfahrt, Reisecharter)  
London Tanker Brokers' Panel, London (AFRA-Raten)  
Norwegen = Norwegian Shipping News, Oslo  
Vereinigte Staaten = Maritime Research Inc., New York

Die Trampfrachtenindizes wurden anhand der mittleren Raten im Berichtsmonat berechnet

Die Tankerfrachtenindizes sind das einfache arithmetische Mittel der nach dem „WORLDWIDE TANKER NOMINAL FREIGHT SCALE (WORLDSCALE)“ vereinbarten einzelnen Tankerabschlüsse. Der von der „INTERNATIONAL TANKER NOMINAL FREIGHT SCALE ASSOCIATION LTD., LONDON“ und der „ASSOCIATION OF SHIP BROKERS AND AGENTS INC., NEW YORK“ am 15. 9. 1969 herausgegebene WORLDSCALE wird aufgrund geänderter Bunker- und Hafenkostensätze jeweils am 1. Januar des folgenden Jahres revidiert. Z. B. wurden die WORLDSCALE-Grundraten in diesem Zusammenhang am 1. 1. 1975 etwa um 38 % und am 1. 1. 1976 um weitere 10 % angehoben.

Das Average Freight Rate Assessment für Tanker (AFRA-Raten) wird ab 16. 9. 1968 monatlich nach vier Größenklassen berechnet: General Purpose (GP) für 15 000 bis 24 999 tdw, Medium Range (MR) für 25 000 bis 44 999 tdw, Large Range 1 (LR 1) für 45 000 bis 79 999 tdw, Large Range 2 (LR 2) für 80 000 bis 159 999 tdw, ab 16. 12. 1973 zusätzlich Very Large Crude Carriers (VLCC) für 160 000 bis 319 999 tdw. Die AFRA-Monatszahlen werden den nach Größenklassen der Welttankerflotte abgestuften Kapazitätsänderungen entsprechend (nach J. J. Jacobs, London) zu Jahreszahlen zusammengefaßt.

Die Monatszahlen des britischen Tankerfrachtenindex (Mullion & Co.) bzw. des amerikanischen Trampfrachtenindex (Maritime Research Inc.) sind der einfache Durchschnitt aus den wöchentlich ermittelten Daten. Die Jahreszahlen sind der einfache Durchschnitt der Monatszahlen des jeweiligen Jahres.

Jahr Monat	Bundesrepublik Deutschland							Großbritannien		
	Linienfahrt			Trampfahrt	Tankerfahrt			Trampfahrt, Zeitcharter		Tankerfahrt
	insgesamt	Stückgut	Massengut	Zeit- charter <sup>1)</sup>	insgesamt	Reisecharter	Olprodukte	Einzel- reisen	perio- dische <sup>2)</sup> Beschäftigung	Reise- charter
1965 = 100			2. Hj. 1972 = 100	Worldscale = 100			1976 = 100		W'sc = 100	
1975 D	204,3	201,5	219,9	116,9	73,8	51,9	100,6	95	89	75,4
1977 D	229,2	227,2	240,1	104,0	72,4	49,6	118,2	86	81	74,5
1978 D	241,2	239,4	251,0	132,8	97,0	65,5	146,3	110	112	80,8
1979 D	267,0	263,6	286,5	214,1	166,3	117,9	308,3	176	194	
1980 D	285,8	281,3	311,4	294,4	115,8	87,5	304,3	236	266	
1980 Mai	285,1	280,4	312,0	329,9	114,6	84,1	236,6	269	297	114,4
Juni	284,4	280,2	308,1	321,2	106,6	75,3	232,4	270		
Juli	283,5	278,9	309,7	302,1	103,8	83,3	165,4	234	252	
August	285,2	280,6	311,1	280,5	82,7	64,0	138,8	217		
September	285,7	281,1	311,8	285,0	108,2	81,6	188,2	220		
Oktober	287,4	282,8	313,8	271,5	101,3	72,3	188,5	206	261	
November	289,2	284,7	314,3	288,9	101,9	79,4	169,2	237		
Dezember	292,0	287,4	317,7	300,9	140,6	108,1	238,1	233		
1981 Januar	308,1	304,0	331,3	274,8	113,8	84,5	177,9	234	264	
Februar	311,6	307,6	334,0	282,2	106,9	75,6	175,7	227		
Marz	314,9	310,9	337,2	285,3	91,7	68,1	143,7	211	221	
April	317,5	313,3	341,2	280,2	85,2	55,8	149,7	214		
Mai	317,7	313,3	342,7	250,8	82,1	54,2	143,1	209		
Juni	316,3	311,9	341,0	251,4	91,4	64,2	151,0	204	174	
Juli	315,4	311,0	340,5	232,8	61,3	38,9	117,2	191		
August	314,9	311,0	337,0	214,0	63,6	48,2	102,1	172		
September	315,6	311,7	337,9	198,7	86,5	65,5	139,0	154		
Oktober								154		

Jahr Monat	Großbritannien und Nordirland					Norwegen			Vereinigte Staaten	
	Tankerfahrt AFRA-Raten <sup>3)</sup>					Trampfahrt		Tankerfahrt	Trampfahrt	
	GP	MR	LR 1	LR 2	VLCC	Reise- charter	Zeit- charter	Reise- charter <sup>5)</sup>	Reisecharter insgesamt	Zeitcharter über 6 Monate <sup>6)</sup>
	Worldscale = 100					4)	1971 = 100	W'sc = 100	1972 = 100	
1975 D	136,2 <sup>7)</sup>	123,0 <sup>7)</sup>	83,2	62,7	57,1	142,0	171,4	70,0	192,9	168,7
1977 D	151,8 <sup>7)</sup>	114,7 <sup>7)</sup>	74,7	54,8	47,9	132,8	164,4	84,9	166,2	158,5
1978 D	155,4 <sup>7)</sup>	116,3 <sup>7)</sup>	72,1	53,5	44,6	139,9	194,9	107,9	195,3	161,6
1979 D	255,5 <sup>7)</sup>	200,2 <sup>7)</sup>	124,4	80,6	52,3	179,3	276,0	216,7	302,4	236,6
1980 D	234,9 <sup>7)</sup>	184,7 <sup>7)</sup>	108,4	72,8	46,7	213,3	381,8	145,8	369,4	299,6
1980 Mai	253,4	192,7	114,1	78,6	49,3	220,9	418,0	141,6	393,5	299,0
Juni	199,6	147,3	88,5	60,6	38,7	226,1	420,6	127,2	387,9	301,6
Juli	208,3	147,7	87,0	62,7	40,4	202,7	405,1	107,2	354,9	303,1
August	202,9	151,0	91,6	62,4	41,6	206,7	385,9	109,0	359,0	304,8
September	200,5	152,9	84,4	60,0	41,1	201,1	381,4	97,7	355,5	305,3
Oktober	203,9	155,9	87,6	61,8	43,0	204,0	366,9	114,6	353,2	302,9
November	211,6	168,4	98,8	66,0	45,4	227,3	371,0	178,0	382,7	307,5
Dezember	218,2	188,1	112,9	72,2	46,0	241,3	392,9	206,8	402,1	316,9
1981 Januar	229,0	189,4	118,9	77,7	47,0	225,5	392,6	113,5	388,2	315,9
Februar	225,3	169,9	103,0	71,6	46,6	219,8	390,6	114,1	380,1	312,4
Marz	225,0	167,0	97,7	67,0	44,7	214,8	377,3	99,5	363,3	303,9
April	220,0	158,0	91,1	65,1	44,0	204,1	381,4	85,9	346,4	301,3
Mai	214,4	150,9	89,1	63,8	43,9	199,8	372,4	106,6	330,4	297,2
Juni	176,2	137,4	74,9	52,8	37,1	202,3	374,7	95,3	328,9	299,4
Juli	170,8	126,6	71,0	50,5	36,7	201,3	333,4	68,6	317,4	296,1
August	168,6	119,0	68,0	49,0	36,2	177,0	299,6	68,4	288,9	284,2
September	161,4	122,6	67,6	48,5	36,3	178,7	285,4	78,9	274,7	
Oktober	167,7	120,5	66,4	49,6	36,3					

\*) Einschl. Zeitcharterraten (= Schiffsmieten)

1) Maßzahlen der Schiffscharterraten weltweiter Abschlüsse von Trockenfrachtern (ab 10 000 tdw) für Zeit-Einzelreisen, Rundreisen und Zeitbeschäftigung bis zu 2 Jahren Dauer — 2) Mit Charterlaufzeiten bis zu 24 Monaten sowie Rundreisen — 3) Die hier dargestellten AFRA-Raten beziehen sich seit Beginn der Anwendung des Grundtarifs WORLDSCALE, d. h. seit dem 16. 9. 1969, nicht mehr auf Kalendermonate bzw. -jahre. Die Berichtszeiten der Monatszahlen reichen vom 16. des Vormonats bis zum 15. des in der Vorseite angegebenen Monats. Dementsprechend reichen die Berichtszeiten der Jahreszahlen vom 16. November des Vorjahres bis zum 15. November des in der Vorseite angegebenen Jahres — 4) Juli 1965 bis Juni 1966 = 100 — 5) Die hier dargestellten Zahlen des norwegischen Index der Tankerfrachten für den Transport von Rohöl und Ölprodukten beziehen sich auf Carriers von 30 000 bis 59 999 tdw — 6) Beschäftigungszeit — 7) Die AFRA-Raten für Tankergößen von 16 500 bis 44 999 tdw (GP, MR) beziehen sich ab 16. 7. 1975 lediglich auf Rohöltransporte

# STATISTIK DES AUSLANDES

Stand: 25. 11. 1981

Unter diesem Titel werden folgende zusammenfassende auslandsstatistische Veröffentlichungen des Statistischen Bundesamtes, Wiesbaden herausgegeben.

## INTERNATIONALE MONATSAZAHLEN (Kennziffer: 5100000)

Erscheinungsfolge monatlich — Umfang 60 Seiten — Format DIN A 4 — DM 7,20

## LANDERBERICHTE

Erscheinungsfolge unregelmäßig — Umfang 50 bis 180 Seiten — Format DIN A 4  
Angabe ist das Erscheinungsjahr des letzten Berichtes:

Kenn- ziffer	1 Europa	DM	Kenn- ziffer	2 Afrika	DM	Kenn- ziffer	3 Amerika	DM	Kenn- ziffer	4 Asien	DM	Kenn- ziffer	Australien, 5 Ozeanien und übrige Länder	DM
5201000 Bulgarien 1978	12,40		5202100 Ägypten 1977 <sup>1)</sup>	11,80		5203100 Chile 1970 <sup>1)</sup>	11,—		5204100 Birma 1972	9,—		5205000 Länder im COMECON 1971 <sup>1)</sup>	11,—	
5201100 Jugoslawien 1974 <sup>1)</sup>	11,—		5202100 Äthiopien 1972	11,—					5204100 Ceylon 1972	9,—				
5201000 Polen 1973 <sup>1)</sup>	11,—		5202100 Algerien 1975 <sup>1)</sup>	10,—					5204100 China (Taiwan) 1970 <sup>1)</sup>	9,—				
5201000 Rumänien 1974	10,—		5202100 Gabun 1979	10,40					5204000 China, Volksrep 1979 <sup>1)</sup>	10,40				
5201000 Sowjetunion 1977 <sup>1)</sup>	11,80		5202100 Ghana 1972 <sup>1)</sup>	9,—					5204100 Indien 1971 <sup>1)</sup>	11,—				
5201000 Tschechoslowakei 1975	11,—		5202100 Liberia 1973	9,—					5204100 Indonesien 1974 <sup>1)</sup>	10,—				
5201100 Türkei 1972 <sup>1)</sup>	11,—		5202100 Libyen 1977	10,70					5204100 Korea, Süd 1975	10,—				
5201000 Ungarn 1980	13,—		5202100 Madagaskar 1973	9,—					5204000 Korea, Dem. Volksrep 1977	8,80				
			5202100 Marokko 1975 <sup>1)</sup>	10,—					5204100 Pakistan 1974 <sup>1)</sup>	9,—				
			5202100 Nigeria 1977 <sup>1)</sup>	10,70					5204100 Philippinen 1981	15,80				
			5202000 Ostafrikanische Ge- meinschaft 1971 <sup>1)</sup>	11,—										
			5202100 Sambia 1979	12,80										
			5202100 Sudan 1976 <sup>1)</sup>	9,—										
			5202100 Togo 1978	11,20										
			5202100 Tunesien 1976 <sup>1)</sup>	10,—										
			5202100 Zaire 1978	12,40										

## LANDERKURZBERICHTE

Monatlich 4 Berichte (ein Jahrgang 48 Berichte) — Umfang je Heft ca. 30 Seiten — Format DIN A 4

Bezugspreis für einen Einzelbericht des Jahrgangs 1971 bis 1973 = DM 2,—; 1974 bis 1976 = DM 3,—; 1977 = DM 3,20; 1978 = DM 3,40; 1979 = DM 3,50;  
1980 = DM 3,60; 1981 = DM 4,80.

Für die nachstehend genannten Länder ist jeweils das Erscheinungsjahr des letzten Berichts angegeben:

5301000 Albanien 1980	5302100 Ägypten 1981	5303100 Argentinien 1980 <sup>1)</sup>	5304100 Afghanistan 1979 <sup>1)</sup>	5305000 Australien 1980
5301000 Belgien 1971 <sup>1)</sup>	5302100 Äquatorialguinea 1980	5303100 Bahamas 1974 <sup>1)</sup>	5304100 Bahrain 1981	5305100 Fidschi 1972 <sup>1)</sup>
5301000 Bulgarien 1981	5302100 Äthiopien 1979	5303100 Barbados 1973 <sup>1)</sup>	5304100 Bangladesch 1980	5305000 Neuseeland 1975 <sup>1)</sup>
5301000 Dänemark 1974 <sup>1)</sup>	5302100 Algerien 1980	5303100 Belize 1979	5304100 Birma 1979	5305100 Papua-Neuguinea 1975
5301000 Finnland 1975 <sup>1)</sup>	5302100 Angola 1977 <sup>1)</sup>	5303100 Bolivien 1981	5304100 Brunei 1976	
5301000 Frankreich 1976 <sup>1)</sup>	5302100 Benin 1981	5303100 Brasilien 1981	5304100 China (Taiwan) 1981	
5301100 Griechenland 1981	5302100 Botswana 1981	5303100 Chile 1979 <sup>1)</sup>	5304000 China, Volksrep 1980	
5301000 Großbritannien und Nordirland 1976 <sup>1)</sup>	5302100 Burundi 1979	5303100 Costa Rica 1980	5304100 Hongkong 1981	
5301000 Irland 1975 <sup>1)</sup>	5302100 Elfenbeinküste 1980	5303100 Dominikanische Rep 1978	5304100 Indien 1979 <sup>1)</sup>	
5301000 Island 1971 <sup>1)</sup>	5302100 Gabun 1980	5303100 Ecuador 1981	5304100 Indonesien 1981	
5301000 Italien 1976 <sup>1)</sup>	5302100 Gambia 1981	5303100 El Salvador 1981	5304100 Irak 1978	
5301000 Jugoslawien 1980	5302100 Ghana 1980 <sup>1)</sup>	5303100 Guatemala 1981	5304100 Iran 1980	
5301000 Liechtenstein 1975	5302100 Guinea 1981	5303100 Guayana, Franz.- 1977	5304100 Israel 1981	
5301000 Luxemburg 1971 <sup>1)</sup>	5302100 Kamerun 1977 <sup>1)</sup>	5303100 Guyana 1973 <sup>1)</sup>	5304000 Japan 1974 <sup>1)</sup>	
5301100 Malta 1976	5302100 Kenia 1979 <sup>1)</sup>	5303100 Haiti 1981	5304100 Jemen Arab. Rep. 1979	
5301000 Niederlande 1974 <sup>1)</sup>	5302100 Komoren 1980	5303100 Honduras 1981	5304100 Jemen, Dem. Volksrep 1980	
5301000 Norwegen 1974 <sup>1)</sup>	5302100 Kongo 1981	5303100 Jamaika 1979	5304100 Jordanien 1980	
5301000 Österreich 1975 <sup>1)</sup>	5302100 Lesotho 1980	5303000 Kanada 1974 <sup>1)</sup>	5304100 Katar 1981	
5301000 Polen 1981	5302100 Liberia 1980	5303100 Kolumbien 1980	5304100 Khamer - Rep 1974 <sup>1)</sup>	
5301100 Portugal 1980	5302100 Libyen 1978	5303000 Kuba 1979 <sup>1)</sup>	5304000 Korea, Dem. Volksrep 1978	
5301000 Rumänien 1980	5302100 Madagaskar 1979	5303100 Mexiko 1979 <sup>1)</sup>	5304100 Korea, Republik 1980	
5301000 Schweden 1972 <sup>1)</sup>	5302100 Malawi 1980	5303100 Nicaragua 1979 <sup>1)</sup>	5304100 Kuwait 1980	
5301000 Schweiz 1975 <sup>1)</sup>	5302100 Mali 1981	5303100 Panama 1979	5304100 Laos 1971 <sup>1)</sup>	
5301000 Sowjetunion 1978 <sup>1)</sup>	5302100 Marokko 1980 <sup>1)</sup>	5303100 Paraguay 1981	5304100 Libanon 1975 <sup>1)</sup>	
5301100 Spanien 1978 <sup>1)</sup>	5302100 Mauretanien 1979	5303100 Peru 1980	5304100 Malaysia 1979 <sup>1)</sup>	
5301000 Tschechoslowakei 1979	5302100 Mauritius 1981	5303100 Surinam 1976	5304000 Mongolei 1981	
5301100 Türkei 1980 <sup>1)</sup>	5302100 Mosambik 1981	5303100 Trinidad und Tobago 1978	5304100 Nepal 1980	
5301000 Ungarn 1981	5302100 Namibia 1978 <sup>1)</sup>	5303100 Uruguay 1980	5304100 Oman 1981	
	5302100 Niger 1980 <sup>1)</sup>	5303100 Venezuela 1981	5304100 Pakistan 1981	
	5302100 Nigeria 1981	5303000 Vereinigte Staaten 1976 <sup>1)</sup>	5304100 Philippinen 1978 <sup>1)</sup>	
	5302100 Obervolta 1980		5304100 Saudi-Arabien 1979 <sup>1)</sup>	
	5302100 Ruanda 1980		5304100 Singapur 1980	
	5302100 Sambia 1981		5304100 Sri Lanka 1981	
	5302100 Senegal 1980		5304100 Syrien 1978 <sup>1)</sup>	
	5302100 Seschellen 1980		5304100 Thailand 1979 <sup>1)</sup>	
	5302100 Sierra Leone 1977 <sup>1)</sup>		5304100 Vereinigte Arabische Emirate 1981	
	5302100 Simbabwe 1981		5304000 Vietnam 1979 <sup>1)</sup>	
	5302100 Somalia 1981		5304100 Zypern 1981	
	5302100 Sudan 1981			
	5302000 Südafrika 1981			
	5302100 Swasiland 1980			
	5302100 Tansania 1981			
	5302100 Togo 1981			
	5302100 Tschad 1981			
	5302100 Tunesien 1981			
	5302100 Uganda 1980			
	5302100 Zaire 1980			
	5302100 Zentralafrikanische Republik 1981			

<sup>1)</sup> Vergriffen

## FACHSERIE AUSLANDSSTATISTIK \*)

Reihe 1: Bevölkerung und Erwerbstätigkeit im Ausland

Reihe 2: Produzierendes Gewerbe im Ausland

Reihe 3: Außenhandel des Auslandes

Reihe 4: Löhne und Gehälter im Ausland

Reihe 5: Preise und Preisindizes im Ausland

\*) Die einzelnen Reihen sind z. T. nach weiteren Untertiteln gegliedert

Verlag W. Kohlhammer, Philipp-Reis-Straße 3, Postfach 42 11 20, 5400 Mainz 42 Tel. (0 61 31) 5 90 94/95