

STATISTIK DES AUSLANDES

Internationale Monatszahlen

Mai 1981



**HERAUSGEBER: STATISTISCHES BUNDESAMT WIESBADEN
VERLAG: W. KOHLHAMMER GMBH STUTTGART UND MAINZ**

STATISTIK DES AUSLANDES

Internationale Monatszahlen

Mai 1981

Statistisches Bundesamt
Bibliothek - Dokumentation - Archiv



HERAUSGEBER: STATISTISCHES BUNDESAMT WIESBADEN
VERLAG: W. KOHLHAMMER GMBH STUTTGART UND MAINZ
Bestellnummer: 5100000 – 81105

Inhalt

	Seite		Seite
Nachweis über Darstellungen in den Heften ab 1975	3	Graphische Darstellungen	
Maße und Gewichte	4	Bargeldumlauf und Bankeinlagen	6
Vorbemerkung	5		
Allgemeine Abkürzungen und Zeichenerklärung	5		

Sondertabellen

Land- und Forstwirtschaft, Fischerei		Gesundheitswesen	
Index der landwirtschaftlichen Erzeugung	8	Krankenhäuser und planmäßige Betten	12
Schlepperbestand in der Landwirtschaft	9	Berufstätige Personen im Gesundheitswesen	14
Nahrungsmittelerzeugung und Bevölkerung in der Welt nach Regionen	10	Muttersterblichkeit in Europa	16

Laufende Tabellen

Erwerbstätigkeit		Einzelhandel	
Arbeitslose	17	Index der Einzelhandelsumsätze	32
Produzierendes Gewerbe		Außenhandel	
Meßzahlen der Beschäftigten in der verarbeitenden Industrie	18	Ein- und Ausfuhrwerte	33
Index der industriellen Produktion	19	Index des Außenhandelsvolumens	36
Produktion ausgewählter Erzeugnisse		Verkehr	
Steinkohle	20	Eisenbahngüterverkehr	38
Eisenerz	20	Seeschifffahrt, Güterumschlag	39
Kupfererz	21	Luftverkehr	41
Zinkerz	22		
Zinnerz	22	Geld und Kredit	
Bauxit	22	Bargeldumlauf und Bankeinlagen	43
Erdöl	22	Gold- und Devisenbestände	47
Erdgas	23	Index der Aktienkurse	49
Zement	24	Löhne und Gehälter	
Roheisen	25	Lohnindex, durchschnittliche Bruttoverdienste sowie Arbeits- zeiten der Industriearbeiter	50
Rohstahl	25	Preise	
Aluminium	26	Index der Erzeuger- und Großhandelspreise	52
Personenkraftwagen	26	Index der Weltmarktpreise	54
Lastkraftwagen	27	Index der Grundstoffpreise	54
Personenkraftwagen (Montage)	27	Preise für Welthandelsgüter	54
Lastkraftwagen (Montage)	27	Preisindex für die Lebenshaltung	56
Schwefelsäure	28	Index der Seefrachtraten	59
Natriumhydroxid (Atznatron)	28		
Synth. Kautschuk	28		
Zeitungsdruckpapier	29		
Kraftfahrzeugbereifungen	29		
Elektrizitätserzeugung	30		
Gaserzeugung	31		
Bautätigkeit und Wohnungen			
Fertiggestellte Wohnungen	31		

Die Angaben für die Bundesrepublik Deutschland beziehen sich auf das Bundesgebiet, sie schließen Berlin (West) ein

Erschienen im Juni 1981

Nachdruck — auch auszugsweise — nur mit Quellenangabe gestattet

Preis DM 7,20

Nachweis über Darstellungen in den Heften ab 1975 *)

Graphische Darstellungen

	Heft
Index der industriellen Produktion	1/81
Index des Außenhandelsvolumens	3/81
Index der Großhandelspreise und Lebenshaltungskosten	2/81
Arbeitslose	4/81

Sondertabellen:

Strukturdaten ausgewählter Entwicklungsländer	12/80
---	-------

Bevölkerung

Bevölkerung 1950 – 2000 in den Erdteilen und Regionen	3/81
Bevölkerung in den Erdteilen und Regionen nach großen Altersgruppen 1975	12/77
Entwicklung der Bevölkerung und Haushalte nach Erdteilen und Regionen	12/77
Durchschnittliche Lebenserwartung der Neugeborenen nach Erdteilen und Regionen	12/77
Entwicklung der Bevölkerung und Erwerbsbevölkerung	2/75
Fläche und Bevölkerung selbständiger Länder der Erde	10/80
Bevölkerung nach ausgewählten Pakten und Zusammen-schlüssen	10/80
Millionenstädte der Erde	10/80
Eheschließungen	10/80
Geborene	10/80
Gestorbene	10/80
Sauglingssterblichkeit	10/80
Lebenserwartung	10/80
Ehescheidungen	10/80

Erwerbstätigkeit

Streiks und Aussperrung	7/80
-----------------------------------	------

Land- und Forstwirtschaft, Fischerei

Index der landwirtschaftlichen Erzeugung	2/80
Anbau und Ernte von	
Weizen	1/81
Roggen	1/81
Gerste	1/81
Hafer	1/81
Kornermais	1/81
Reis	1/81
Kartoffeln	1/81
Süßkartoffeln	1/81
Zuckerruben	1/81
Zwiebeln	9/80
Äpfeln (Ernte)	4/80
Birnen (Ernte)	4/80
Trauben	4/80
Zitrusfrüchten (Ernte)	4/80
Leinsamen	2/81
Raps	2/81
Sonnenblumenkernen	2/81
Oliven (Ernte) und Olivenöl (Gewinnung)	2/81
Erdnüssen (ungeschält)	2/81
Kopra (Erzeugung)	12/80
Sojabohnen	2/81
Sesam	2/81
Baumwolle	2/81
Baumwollfasern und -saat (Ernte)	2/81
Flachs, Jute und ähnliche Faserpflanzen	2/81
Hanf	2/81
Sisal	2/81
Naturkautschuk (Gewinnung)	1/80
Rohkaffee (Erzeugung)	8/80
Tee	2/81
Kakaobohnen (Erzeugung)	8/80
Tabak	9/80
Viehbestand	
Pferde	5/80
Rindvieh	5/80
Milchkuhe	5/80
Schweine	5/80
Schafe	5/80
Ziegen	6/80
Hühner	6/80

	Heft
Lohnindex und durchschnittliche Bruttoverdienste der Industriearbeiter	4/81
Bargeldumlauf und Bankerlagen	11/80
Gold- und Devisenbestände der Zentralnotenbanken	12/80
Index der Aktienkurse	12/80

	Heft
Erzeugung von	
Milch	6/80
Huhnereiern	6/80
Fleisch	6/80
Wolle	6/79
Hauten und Fellen	7/80

Nahrungsmittelerzeugung und Bevölkerung in der Welt nach Regionen	9/79
Düngemittellieferungen für den Verbrauch in der Landwirtschaft	4/80
Handelsdüngenanwendung bezogen auf die Fläche	4/80
Pflanzenschutz- und Schädlingsbekämpfungsmittel	7/80
Schlepperbestand in der Landwirtschaft	8/80
Landwirtschaftliche Betriebe und Flächen nach Betriebs-großenklassen in ausgewählten Ländern Europas	3/75
Holzeinschlag	9/80
Fischfänge	8/80
Walfang	2/80
Walverarbeitung	2/80
Landstationen und Walfangflotten in Betrieb	2/80

Produzierendes Gewerbe

Weltproduktion	
Brenn- und Rohstoffe, Elektrizität	12/78

Verkehr

Ausländerfremdenverkehr	5/77
-----------------------------------	------

Bildung und Kultur

Bildungsanstalten	
Schulen, Schuler und Lehrpersonen	8/80
Ton-Rundfunkteilnehmer	9/79
Fernseh-Rundfunkteilnehmer	9/79

Gesundheitswesen

Berufe des Gesundheitswesens	10/79
Muttersterblichkeit	10/79
Betten in Krankenhäusern	2/80

Versorgung

Netto-Lebensmittelversorgung	12/80
--	-------

Preise

Verbrauchergeldparität (VGP) und Devisenkurs	11/79
--	-------

Volkswirtschaftliche Gesamtrechnungen

Bevölkerung und Brutto-sozialprodukt im Nachweis der Weltbank	9/80
Verwendung des Bruttoinlandsprodukts in den Ländern der OECD 1961–1972	1/75
Bruttoinlandsprodukt und Volkseinkommen in den Ländern der OECD 1950–1974	9/75
Sozialprodukt und Volkseinkommen in Ländern, die nicht zur OECD gehören 1960–1974	5/76
Sozialprodukt und Volkseinkommen in Ländern, die nicht zur OECD gehören 1960–1974	6/76
Bruttoinlandsprodukt zu Marktpreisen und Volkseinkommen in den Ländern der OECD 1965–1975	6/77
Sozialprodukt in Ländern, die nicht zur OECD gehören 1968–1978	11/80
Nettosozialprodukt, verfügbares Einkommen und seine Verwendung in den Ländern der OECD 1960–1976	11/78

Zahlungsbilanzen

Zusammengefaßte Zahlungsbilanzen ausgewählter Länder 1975 – 1979	3/76
Zusammengefaßte Zahlungsbilanzen ausgewählter Länder 1970–1976	1/78

*) Wiederkehrende Sachverhalte sind nur mit der Heftangabe für die jeweils letzte vorausgegangene Veröffentlichung angezeigt.

Maße und Gewichte

Metrisches System		Britisches oder US-System	
Einheit	Gegenwert	Einheit	Gegenwert
Längenmaße			
1 Zentimeter (cm)	0,393 701 in	1 inch (in)	2,54 cm
1 Meter (m) = 100 cm	3,280 840 ft 1,09 361 yd	1 foot (ft) = 12 in 1 yard (yd) = 3 ft	0,3048 m 0,9144 m
1 Kilometer (km) = 1 000 m	0,621 371 mi	1 mile (mi) = 1 760 yd	1,609 344 km
Flächenmaße			
1 Quadratzentimeter (cm ²)	0,155 000 sq in	1 square inch (sq in)	6,4516 cm ²
1 Quadratmeter (m ²) = 10 000 cm ²	10,76 391 sq ft 1,19 599 sq yd	1 square foot (sq ft) = 144 sq in 1 square yard (sq yd) = 9 sq ft	0,092 903 m ² 0,836 127 m ²
1 Quadratkilometer (km ²) = 100 ha = 1 000 000 m ²	0,386 102 sq mi	1 square mile (sq mi) = 640 acres (acs)	2,589 988 km ²
1 Ar (a) = 100 m ²	119,5990 sq yd		
1 Hektar (ha) = 100 a = 10 000 m ²	2,47 054 acres (acs)	1 acre (ac) = 4 840 sq yds	0,404 686 ha
Raummaße			
1 Kubikzentimeter (cm ³)	0,061 024 cu in	1 Cubic inch (cu in)	16,387 064 cm ³
1 Kubikmeter (m ³) = 1 000 000 cm ³	35,314 667 cu ft 1,30 794 cu yd 0,35 315 rt	1 Cubic foot (cu ft) = 1 728 cu in 1 Cubic yard (cu yd) = 27 cu ft 1 register ton (rt) = 100 cu ft	28,316 847 dm ³ 0,764 554 m ³ 2,831 684 m ³
Flüssigkeitsmaße			
1 Liter (l)	1,75 980 imp. pt 2,11 342 US pt 0,87 989 imp. qt 1,05 671 US qt	1 imperial pint (imp. pt) 1 US liquid pint (liq. pt) 1 imperial quart (imp. qt) = 2 imp. pt 1 US liquid quart (liq. qt) = 2 liq. pt	0,568 262 l 0,473 163 l 1,136 524 l 0,946 326 l
1 Hektoliter (hl) = 100 l	21,996 879 imp. gal 26,417 945 US gal	1 imp. gallon (imp. gal) = 4 imp. qt 1 US gallon (US gal) = 4 liq. qt	4,546 099 l 3,785 306 l
Gewichte			
1 Pfund (Pfd) = 0,5 kg	17,63 698 avdp. oz 16,07 536 troy oz 1,10 231 131 avdp. lb	1 avoirdupois ounce (avdp. oz) 1 apothecaries' or troy ounce (troy oz) ¹⁾	28,349 523 g 31,103 477 g
1 Kilogramm (kg) = 2 Pfd	2,20 462 262 avdp. lb 2,67 923 troy lb	1 avoirdupois pound (avdp. lb) = 16 avdp. oz 1 apothecaries' or troy pound (troy lb)	453,59 237 g 373,241 722 g
1 Zentner (z) = 100 Pfd = 50 kg	1,10 231 131 US cwt 0,98 421 brit. cwt	1 US hundredweight (US cwt) = 100 lbs 1 Brit. hundredweight (brit. cwt) = 112 lbs	45,359 237 kg 50,802 345 kg
1 Dezitonne (dt) = 2 z = 200 Pfd = 100 kg	2,20 462 261 US cwt 1,96 841 301 brit. cwt		
1 Tonne (t) = 10 dz = 20 z = 2 000 Pfd = 1 000 kg	1,10 231 131 sh t 0,98 420 652 l t	1 short ton (sh t) = 2 000 lbs 1 long ton (l t) = 2 240 lbs	0,90 718 474 t 1,01 604 691 t
Maße für Verkehrsleistungen			
1 Personenkilometer (Pkm)	0,621 371 pass mi	1 passenger-mile (pass mi)	1,609 344 Pkm
1 Tonnenkilometer (tkm)	0,684 944 sh t mi 0,611 558 l t mi	1 short ton-mile (sh t mi) 1 long ton-mile (l t mi)	1,459 972 tkm 1,635 169 tkm

1) Gold-, Silber-, Juwelen- und Apothekengewicht

Maße und Gewichte für landwirtschaftliche Produkte

1 metr t	Gegenwert in		1 US-bushel	Gegenwert in		1 imp. bushel	Gegenwert in	
	US-bushels	imperial bushels		lbs	metr. t		lbs	metr t
Weizen	36,743	36,743	Weizen	60	0,027 216	Weizen	60	0,027 216
Kartoffeln	36,743	36,743	Kartoffeln	60	0,027 216	Kartoffeln	60	0,027 216
Mengkorn	38,011		Mengkorn	58	0,026 308	Roggen	56	0,025 401
Roggen	39,368	39,368	Roggen	56	0,025 401	Mais	56	0,025 401
Mais	39,368	39,368	Mais	56	0,025 401	Leinsamen	52	0,023 587
Leinsamen	39,368	42,396	Leinsamen	56	0,025 401	Gerste	50	0,022 680
Gerste	45,931	44,092	Gerste	48	0,021 772	Hafer	39	0,017 690
Reis (ungeschält)	48,991		Reis (ungeschält)	45	0,020 412	1 Austral. bushel		
Spelz	61,241		Spelz	36	0,016 329	Roggen	60	0,027 216
Hafer	68,894	56,529	Hafer	32	0,014 515	Leinsamen	56	0,025 401
Sojabohnen	36,743		Sojabohnen	60	0,027 216	Reis	42	0,019 061
						Hafer	40	0,018 144

Vorbemerkung

Die Internationalen Monatszahlen bringen aus der Fülle des ausländischen statistischen Materials laufend solche grundlegenden, kurzfristig anfallenden statistischen Reihen, die zur Wirtschaftsbeobachtung in weltweitem Rahmen geeignet erscheinen. Zu ihnen treten in periodisch wiederkehrenden Sondertabellen halbjährlich und jährlich anfallende internationale Daten wie z. B. Bevölkerungszahlen, Ernteergebnisse, Zahlen zur Entwicklung des Sozialprodukts u. a. m. Sondertabellen und Laufende Tabellen sollen dabei ständig einen möglichst großen Teil der in den Internationalen Übersichten des Statistischen Jahrbuches enthaltenen Tabellen fortführen und auf diese Weise die in der Zeit bis zum Erscheinen eines neuen Jahrgangs entstehende Lucke in der Veröffentlichung solcher Daten überbrücken helfen.

Als Quellen dienen die vom Statistischen Amt der Vereinten Nationen für das „Monthly Bulletin of Statistics“ ausgewählten Serien, die statistischen Veröffentlichungen der den Vereinten Nationen angeschlossenen internationalen Körperschaften (wie z. B. Food and Agriculture Organization), International Monetary Fund sowie Statistiken der Organisation für wirtschaftliche Zusammenarbeit und Entwicklung und des Statistischen Amtes der Europäischen Gemeinschaften. Darüber hinaus werden die Zahlen nach den vorliegenden Originalquellen der betreffenden Länder ergänzt und laufend nach dem neuesten Stand berichtigt. Vorläufige und berichtigte Zahlen werden, abgesehen von Ausnahmefällen, nicht als solche gekennzeichnet; zumindest die letzte Zahl einer Reihe sollte jedoch stets als vorläufig angesehen werden.

Bei der Benutzung der „Monatszahlen“ ist zu beachten, daß die Angaben für die verschiedenen Sachgebiete und Länder, entsprechend dem unterschiedlichen Stand der Original- und sonstigen Quellen, zeitlich nicht einheitlich anfallen. Die Unterschiede der statistischen Begriffe, der Erhebungsverfahren und der Bearbeitungsmethoden schränken die Vergleichbarkeit der Angaben von Land zu Land stark ein. Durch Fußnoten wird auf wesentliche Unterschiede in der Methode, die die Vergleichbarkeit der Länderergebnisse beeinträchtigen und auf sonstige Besonderheiten einzelner Reihen aufmerksam gemacht; im Rahmen des verfügbaren Raumes ist es leider nicht möglich, eine eingehendere Beschreibung des methodischen Aufbaues der einzelnen Reihen zu bringen. Benutzern der Internationalen Monatszahlen, die sich hierfür interessieren, stehen jedoch im Statistischen Bundesamt die herangezogenen Quellen zur Einsichtnahme zur Verfügung.

Allgemeine Abkürzungen

DM	= Deutsche Mark	MD	= Monatsdurchschnitt
\$	= Dollar	JD	= Jahresdurchschnitt
£	= Pfund Sterling	D	= Durchschnitt zeitlich nicht kumulierbarer, nicht addier- fähiger Massen
Mill.	= Million	Vj.	= Vierteljahr
Mrd.	= Milliarde	vj.	= vierteljährlich
m ³	= Kubikmeter	hj.	= halbjährlich
kW	= Kilowatt		
kWh	= Kilowattstunde		
%	= Prozent		

Zeichenerklärung

- = nichts vorhanden
- 0 = mehr als nichts, aber weniger als die Hälfte der
kleinsten Einheit, die in der Tabelle zur Dar-
stellung gebracht werden kann
- . = kein Nachweis vorhanden
- . . = Angaben fallen später an
- | oder — = grundsätzliche Änderungen innerhalb einer Reihe,
die den zeitlichen Vergleich beeinträchtigt.

Abweichungen in den Summen erklären sich durch Runden der Zahlen.

BARGELDUMLAUF UND BANKEINLAGEN in Milliarden (.)

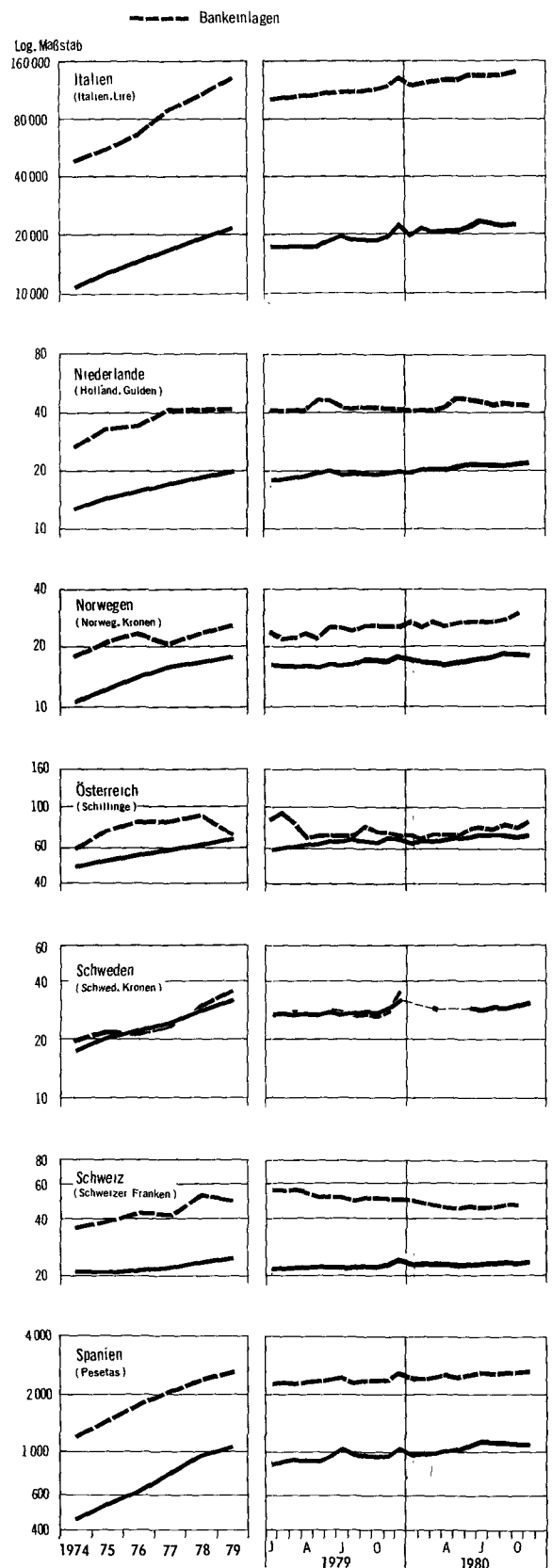
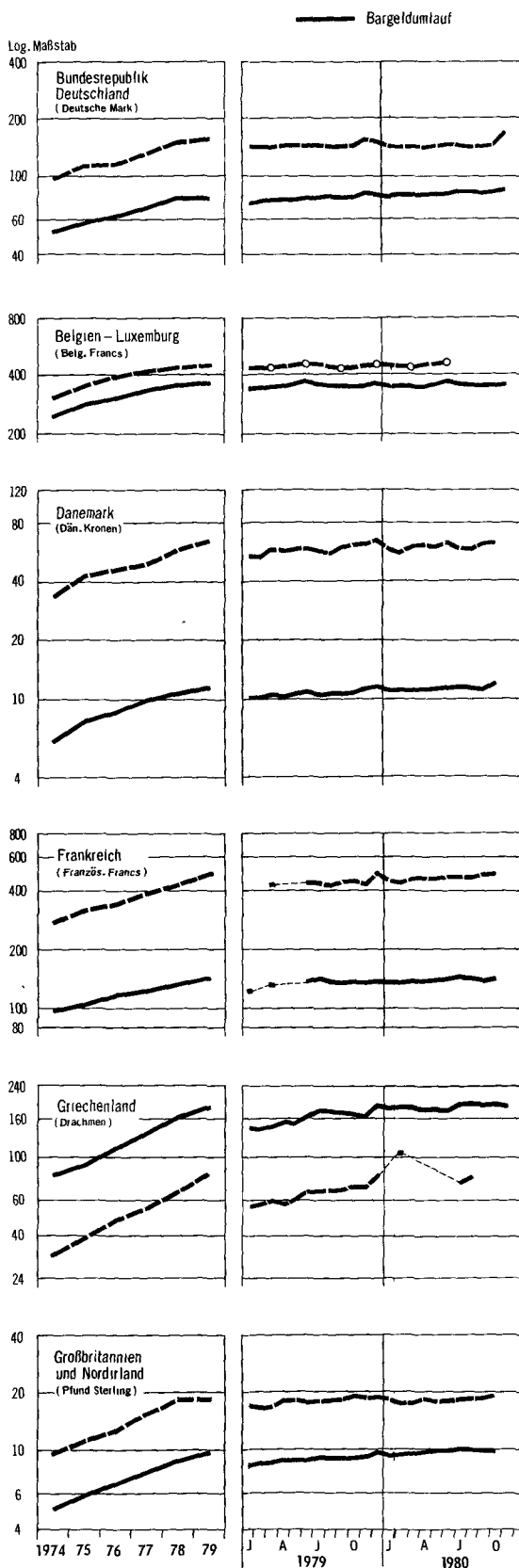

Statistisches Bundesamt

BARGELDUMLAUF UND BANKEINLAGEN in Milliarden (...)

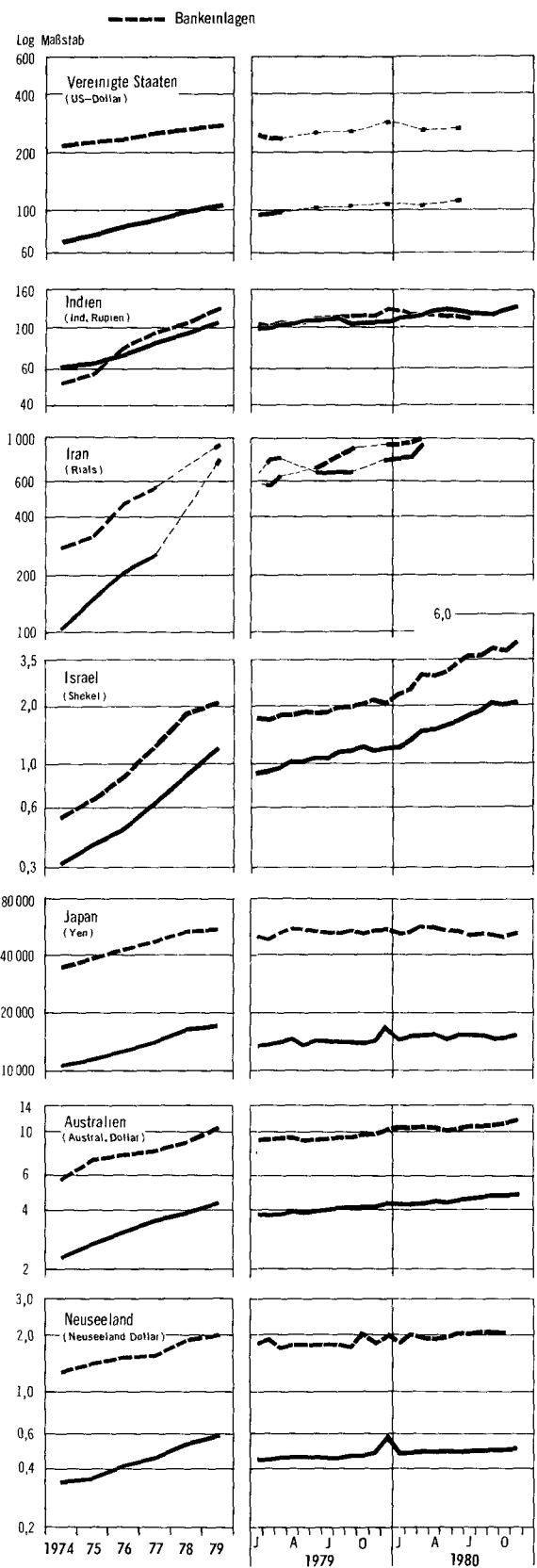
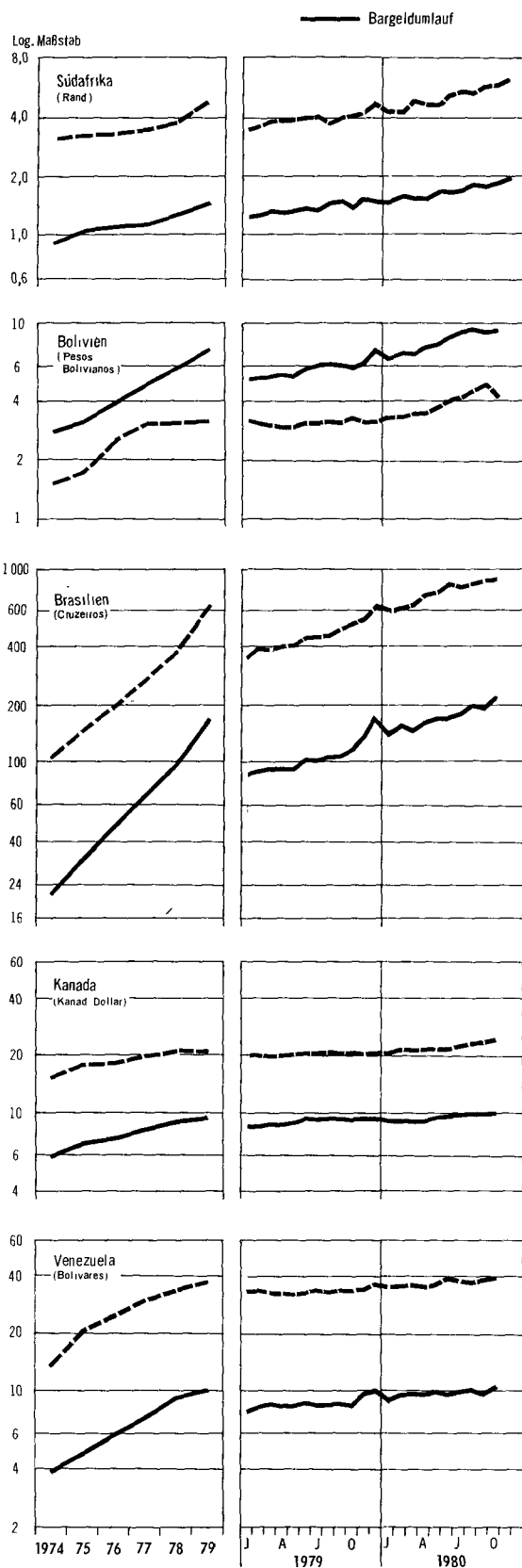

Sondertabellen

Land- und Forstwirtschaft, Fischerei

Index der landwirtschaftlichen Erzeugung

Vorbemerkung: Die Berechnung des Index der landwirtschaftlichen Gesamterzeugung geht von den verfügbaren Daten über alle Feldfrüchte und tierischen Erzeugnisse aus, macht Abzüge für Saatgut und verfütterte Mengen und kommt so zur verfügbaren Erzeugung.

Beim Index der landwirtschaftlichen Nahrungsmittelerzeugung werden nur Erzeugnisse berücksichtigt, die genießbar sind und Nährstoffe enthalten. Daher bleiben hierbei z. B. Kaffee und Tee unberücksichtigt, da beide zwar genießbar sind, aber keinen Nährwert haben.

Index der landwirtschaftlichen Nahrungsmittelerzeugung nach Regionen
1976 = 100 (Originalbasis 1969 – 1971 = 100)

Region ¹⁾	Insgesamt							Je Einwohner						
	1973	1974	1975	1976	1977	1978	1979	1973	1974	1975	1976	1977	1978	1979
Nordamerika	89	90	97	100	103	103	107	91	92	97	100	103	101	104
Westeuropa	98	103	102	100	104	107	111	99	104	102	100	103	107	110
Ozeanien	91	87	94	100	97	111	106	96	89	95	100	97	109	103
Andere entwickelte Regionen	97	103	107	100	107	108	109	101	105	107	100	105	104	104
Entwickelte Regionen zusammen	95	97	100	100	104	106	109	96	98	100	100	102	104	107
Afrika	90	96	97	100	98	102	104	98	102	100	100	95	97	95
Mittel- und Sudamerika	87	92	95	100	103	107	111	94	96	97	100	101	102	103
Naher Osten	81	89	95	100	98	103	102	88	94	97	100	95	97	94
Ferner Osten	93	91	99	100	107	110	108	100	96	102	100	105	106	100
Andere Entwicklungsregionen	91	94	97	100	103	106	112	97	98	98	100	100	101	104
Entwicklungsregionen zusammen	90	92	97	100	103	108	108	96	96	100	100	101	102	99
Asien	90	93	97	100	100	106	112	95	96	98	100	98	103	107
Osteuropa u. Sowjetunion	100	98	97	100	102	109	103	103	100	97	100	100	106	99
Zentralgelenkte Regionen zusammen	96	97	97	100	101	108	107	99	98	97	100	99	104	102
Welt	93	95	98	100	103	107	108	98	99	100	100	100	103	102

Index der landwirtschaftlichen Gesamterzeugung nach Regionen
1976 = 100 (Originalbasis 1969 – 1971 = 100)

Region ¹⁾	Insgesamt							Je Einwohner						
	1973	1974	1975	1976	1977	1978	1979	1973	1974	1975	1976	1977	1978	1979
Nordamerika	90	91	97	100	104	103	107	93	93	97	100	104	101	105
Westeuropa	97	102	101	100	103	106	110	99	104	102	100	103	107	110
Ozeanien	92	87	95	100	97	108	105	96	90	96	100	95	106	102
Andere entwickelte Regionen	98	103	107	100	107	108	109	102	106	107	100	105	104	104
Entwickelte Regionen zusammen	94	97	99	100	103	105	108	96	99	100	100	103	104	107
Afrika	92	96	98	100	98	102	104	100	102	101	100	96	96	95
Mittel- und Sudamerika	89	95	97	100	105	109	113	97	101	100	100	103	104	105
Naher Osten	83	91	94	100	98	103	102	90	95	97	100	95	97	93
Ferner Osten	94	92	100	100	107	111	108	101	97	103	100	105	106	101
Andere Entwicklungsregionen	90	94	96	100	103	106	111	97	99	99	100	100	101	104
Entwicklungsregionen zusammen	91	94	98	100	104	109	109	98	98	101	100	101	103	100
Asien	91	94	97	100	100	106	111	95	96	98	100	98	102	106
Osteuropa u. Sowjetunion	100	98	97	100	102	108	103	102	99	97	100	100	105	99
Zentralgelenkte Regionen zusammen	96	97	97	100	101	107	106	100	99	99	100	100	105	103
Welt	94	96	98	100	103	107	108	99	100	100	100	101	103	102

1) Die regionale Gliederung folgt der Einteilung der FAO

Land- und Forstwirtschaft, Fischerei
Schlepperbestand in der Landwirtschaft *)

Anzahl

Land	1969 – 1971	1975	1976	1977	1978
Europa	8 187 160	9 784 603	10 090 764	10 433 454	10 754 010
Bundesrepublik Deutschland	1 368 236 ¹⁾	1 441 778 ¹⁾	1 452 661 ¹⁾	1 462 251 ¹⁾	1 456 210 ¹⁾
Deutsche Demokratische Republik und Berlin (Ost)	147 807 ²⁾	139 982 ²⁾	137 718 ²⁾	137 445 ²⁾	139 515 ²⁾
Albanien	6 200	9 000	9 200	9 400	9 600
Belgien ³⁾	97 960	104 173	109 817	109 970	109 706
Bulgarien	53 964	64 689	65 513	65 020	64 417
Dänemark ⁴⁾	173 831	185 000	189 009	191 331	189 913
Finnland	155 600	187 700	192 000	197 000	201 000
Frankreich	1 239 004	1 363 054	1 372 400	1 399 464	1 413 000
Griechenland	62 160	93 424	102 656	112 650	120 000
Großbritannien und Nordirland	455 886	494 738	482 871	480 280	480 280
Irland	83 983	114 217	120 000	125 000	130 000
Island	9 981	11 400	11 700	12 000	12 300
Italien	618 732	819 334	865 715	909 580	953 197
Jugoslawien	81 636	225 524	255 851	296 825	341 828
Niederlande	134 098	156 529	160 000	164 000	168 000
Norwegen	91 049	104 752	109 999	114 815	121 150
Österreich	249 050	290 000	294 000	307 494	307 637
Polen	221 880	401 219	434 043	472 613	514 460
Portugal	28 511	44 452	49 784	57 238	61 484
Rumänien	107 793	119 533	128 024	138 549	138 840
Schweden	179 440	187 000	188 800	190 000	189 000
Schweiz	73 084	83 860	85 000	86 000	86 950
Sowjetunion	1 976 900	2 333 600	2 399 600	2 458 000	2 515 000
Spanien	260 578	379 070	400 928	421 393	455 675
Tschechoslowakei	136 000	142 056	141 123	139 460	139 744
Türkei	105 996	242 456	281 479	324 669	370 259
Ungarn	67 196	62 138	61 003	59 771	57 977
Afrika	330 134	408 267	412 879	419 247	428 026
Ägypten	17 276	21 500	22 000	22 468	23 500
Algerien	47 172	51 000	52 000	52 000	53 000
Angola	7 207	9 300	9 500	9 800	10 000
Kenia	6 379	6 013	6 005	6 028	6 080
Libyen	3 867	5 500	10 000	11 000	12 000
Marokko	12 279	20 000	21 500	22 000	23 000
Mosambik	4 198	5 500	5 550	5 600	5 650
Nigeria	2 933	7 500	7 700	7 900	8 100
Simbabwe ⁵⁾	17 000	19 000	19 300	19 500	19 800
Sudan	5 043	8 800	9 000	9 300	10 000
Südafrika	155 042	186 000	178 570	178 915	179 639
Tansania	4 991	6 700	7 000	7 200	7 500
Tunesien	21 000	29 000	30 000	31 000	32 000
Amerika	5 801 523	5 854 497	5 854 266	5 878 739	5 926 116
Argentinien	171 450	188 000	190 000	195 000	200 000
Brasilien	168 257	254 000	270 000	280 000	300 000
Chile	21 523	28 000	20 750	20 700	20 700
Costa Rica	5 100	5 650	5 700	5 750	5 850
Ecuador	3 133	6 000	5 208	5 440	5 564
Kanada	596 435	625 840	634 481	645 623	656 897
Kolumbien	22 780	24 187	24 621	25 594	26 700
Kuba	48 434	54 851	49 033	64 400	66 800
Mexiko	91 318	130 000	140 000	150 000	155 000
Peru	10 902	12 500	12 700	13 000	13 300
Uruguay	26 659	27 500	27 550	27 700	27 900
Venezuela	19 200	26 600	31 164	33 888	35 000
Vereinigte Staaten	4 584 000	4 434 000	4 402 000	4 370 000	4 370 000
Asien	744 511	1 416 237	1 837 595	2 048 376	2 253 085
Birma	5 116	7 800	8 000	8 100	8 200
China, Volksrepublik ⁶⁾	180 000	190 000	450 000	500 000	557 000
Indien ⁷⁾	111 000	227 668	250 884	271 836	292 680
Indonesien	8 500	10 500	10 800	11 300	11 800
Irak	13 667	20 222	21 000	21 500	21 800
Iran	20 167	40 000	45 000	50 000	55 000
Israel	15 982	19 250	21 100	22 850	24 300
Japan	278 057	721 090	832 000	952 000	1 050 000
Korea, Dem. Volksrepublik	19 667	25 000	26 000	27 000	28 000
Malaysia	4 635	7 270	7 525	7 845	8 000
Mongolei	5 433	8 100	8 500	9 300	9 600
Pakistan ⁸⁾	21 303	35 714	37 000	39 000	42 000
Philippinen	7 833	12 100	12 980	13 800	15 000
Sri Lanka	13 492	15 576	15 826	16 256	18 755
Syrien	9 131	15 303	18 567	20 672	23 329
Thailand	8 049	30 130	30 300	30 500	33 000
Zypern	6 810	9 800	10 000	10 100	10 500
Australien und Ozeanien	429 112	430 901	430 571	430 467	430 389
Australien	329 392	332 000	332 000	332 000	332 000
Neuseeland	96 155	95 000	94 800	94 600	94 400
Welt	15 492 440	17 894 505	18 626 075	19 210 283	19 791 626

*) Im allgemeinen beziehen sich die Angaben auf die Gesamtzahl an Rad- und Raupenschlepper (ohne einachsige Vielzweckgeräte), die in der Landwirtschaft benutzt werden. Stand am Ende des angegebenen oder Anfang des folgenden Jahres.

1) Feststellung des Kraftfahr-Bundesamtes (Jahresende). Angaben einschl. Forstwirtschaft, Tierhaltung und Fischerei. — 2) Bestand (einschl. Verarbeitungs-, Reparatur- und Baubetriebe) in der sozialisierten Landwirtschaft. — 3) Einschl. Angaben für Luxemburg. — 4) Ohne Faröer und Grönland. — 5) Ehem. Südrhodesien. — 6) Einschl. Angaben für China (Taiwan). — 7) Einschl. Dschammu-Kaschmir und Sikkim. — 8) Ohne Dschammu-Kaschmir.

Land- und Forst
Nahrungsmittelerzeugung und Bevöl

Lfd. Nr.	Region	Jahr	Getreide	Weizen	Reis	Kornermais	Gerste	Kartoffeln
			1 000 t					
1	Nordamerika	1977	306 194	75 281	4 501	167 411	20 949	18 603
2		1978	314 761	70 066	6 040	184 042	20 170	19 086
3		1979	335 077	75 474	6 199	202 172	16 698	18 060
4	Westeuropa	1977	153 273	53 467	1 339	29 598	51 206	54 875
5		1978	168 002	64 026	1 677	28 275	55 357	52 962
6		1979	164 419	60 340	1 732	32 260	52 889	49 541
7	Ozeanien	1977	15 312	9 724	530	355	2 655	1 028
8		1978	26 089	18 419	490	305	4 265	1 037
9		1979	24 236	16 442	692	385	4 051	1 075
10	Andere entwickelte Regionen	1977	29 802	2 316	17 003	9 651	297	4 490
11		1978	29 761	2 224	16 357	9 949	469	4 243
12		1979	27 625	2 759	15 533	8 257	553	4 368
13	Entwickelte Regionen zusammen	1977	504 581	140 788	23 372	207 014	75 107	78 996
14		1978	538 613	154 735	24 565	222 571	80 260	77 328
15		1979	551 357	155 016	24 156	243 073	74 190	73 035
16	Afrika	1977	42 675	3 753	5 438	13 862	2 473	2 523
17		1978	46 951	4 584	5 610	14 785	3 666	2 774
18		1979	43 546	4 310	5 883	12 669	3 320	2 926
19	Mittel- und Sudamerika	1977	86 267	11 537	15 141	43 796	1 399	10 100
20		1978	85 122	14 848	13 508	40 080	1 765	10 931
21		1979	84 751	14 891	14 245	40 771	1 390	10 752
22	Naher Osten	1977	52 089	29 213	4 554	5 100	7 555	5 448
23		1978	54 404	30 518	4 545	5 564	7 930	5 364
24		1979	52 808	29 112	4 818	5 384	8 343	5 719
25	Asien und Ferner Osten	1977	252 734	38 957	172 002	15 684	3 325	9 465
26		1978	267 069	41 066	181 245	17 794	3 823	10 292
27		1979	250 739	45 982	162 849	17 480	3 803	12 414
28	Andere Entwicklungsregionen	1977	37	.	26	6	.	6
29		1978	40	.	25	8	.	6
30		1979	58	.	43	8	.	7
31	Entwicklungsregionen zusammen	1977	433 801	83 460	197 161	78 448	14 751	27 542
32		1978	453 585	91 016	204 934	78 231	17 184	29 366
33		1979	431 902	94 295	187 838	76 313	16 855	31 817
34	Asien	1977	271 878	45 629	146 765	29 903	19 391	13 843
35		1978	290 696	52 708	154 242	34 022	18 410	15 162
36		1979	316 335	60 773	159 659	43 114	19 945	16 316
37	Osteuropa und Sowjetunion	1977	265 956	121 167	2 385	30 920	67 032	145 242
38		1978	312 355	151 358	2 259	29 090	78 059	154 416
39		1979	250 889	113 407	2 591	32 977	62 915	162 619
40	Zentralgelenkte Regionen zusammen	1977	537 834	166 796	149 150	60 823	86 423	159 085
41		1978	603 051	204 066	156 501	63 112	96 469	169 578
42		1979	567 223	174 179	162 251	76 091	82 860	178 935
43	Welt	1977	1 476 217	391 045	369 683	346 284	176 281	265 624
44		1978	1 595 250	449 817	386 000	363 914	193 913	276 272
45		1979	1 550 483	423 490	374 244	395 477	173 905	283 786

wirtschaft, Fischerei

kerung in der Welt nach Regionen *)

Hulsenfruchte	Gemüse und Melonen	Obst	Pflanzliche Öle 1)	Zucker 2)	Fleisch 3)	Milch	Huhnereier	Bevölkerung	Lfd Nr
1 000 t								1 000	
986	27 268	25 812	11 820	5 395	27 894	63 182	4 138	240 107	1
1 311	26 827	25 396	12 908	5 481	27 876	62 564	4 288	242 021	2
1 287	28 346	25 410	15 886	5 208	28 336	63 674	4 406	243 977	3
1 661	47 144	51 066	2 647	15 436	25 683	132 302	5 098	367 798	4
1 742	47 916	58 067	2 724	15 586	26 564	136 236	5 199	369 097	5
1 702	49 091	67 871	2 660	16 015	27 897	139 322	5 261	370 217	6
106	1 336	2 169	86	3 318	4 078	12 469	250	17 096	7
120	1 451	2 193	139	2 902	4 353	11 521	259	17 266	8
165	1 379	2 409	160	2 963	4 065	12 250	254	17 420	9
285	17 500	11 282	377	2 760	3 561	8 985	2 118	144 441	10
276	17 951	11 165	418	2 807	3 871	9 409	2 210	146 312	11
249	18 234	11 842	310	2 806	4 174	9 762	2 239	148 166	12
3 038	93 247	90 329	14 931	26 910	61 216	216 938	11 603	769 442	13
3 449	94 144	96 821	16 189	26 775	62 663	219 731	11 957	774 696	14
3 403	97 049	107 533	19 016	26 991	64 472	225 009	12 159	779 780	15
4 327	11 849	24 854	3 749	3 140	4 120	7 572	522	344 651	16
4 580	12 132	25 458	3 834	3 346	4 427	7 877	542	354 986	17
4 650	12 444	25 791	3 906	3 509	4 536	8 015	568	365 738	18
4 592	15 195	51 835	5 363	27 602	13 116	31 940	1 945	340 185	19
4 715	15 737	52 742	5 162	27 158	13 619	33 457	2 060	349 364	20
4 803	16 343	56 839	5 720	26 619	13 789	33 596	2 164	358 799	21
1 898	29 359	16 796	1 429	2 666	3 118	13 625	589	200 041	22
1 728	30 801	17 685	1 556	2 602	3 219	14 351	631	205 778	23
1 691	30 808	17 912	1 391	2 617	3 357	14 799	661	211 685	24
13 772	57 550	35 785	10 752	12 434	4 371	37 786	1 018	1 157 480	25
13 850	60 760	36 807	11 214	13 392	4 607	38 237	1 072	1 186 090	26
14 418	61 469	37 298	11 640	12 902	4 782	38 555	1 128	1 215 380	27
24	285	1 197	407	362	64	58	9	4 781	28
25	291	1 217	422	347	64	60	9	4 895	29
25	297	1 242	444	490	67	63	9	5 015	30
24 612	114 237	130 467	21 700	46 204	24 790	90 982	4 083	2 047 130	31
24 898	119 720	133 908	22 188	46 845	25 936	93 981	4 315	2 101 110	32
25 587	121 361	139 083	23 101	46 137	26 530	95 027	4 530	2 156 610	33
13 436	78 016	9 757	5 319	3 151	21 862	6 740	4 067	996 165	34
13 750	80 107	10 229	5 604	3 301	22 420	7 006	4 300	1 010 140	35
15 056	82 560	10 948	6 067	3 702	23 411	7 605	4 614	1 023 920	36
8 228	42 279	25 272	4 742	13 878	23 829	134 455	5 043	369 180	37
8 593	46 637	24 230	4 528	13 882	25 019	135 174	5 275	372 122	38
5 123	44 524	26 952	4 518	12 224	25 329	134 497	5 347	375 009	39
21 664	120 295	35 029	10 061	17 029	45 691	141 195	9 110	1 365 340	40
22 343	126 744	34 459	10 132	17 183	47 439	142 181	9 575	1 382 260	41
20 179	127 084	37 900	10 586	15 926	48 740	142 102	9 961	1 398 920	42
49 314	327 779	255 825	46 692	90 143	131 697	449 114	24 797	4 181 910	43
50 690	340 608	265 188	48 509	90 803	136 037	455 893	25 847	4 258 060	44
49 169	345 494	284 515	52 703	89 054	139 742	462 138	26 649	4 335 310	45

*) Die regionale Gliederung folgt der Einteilung der FAO

1) Gesamtmenge an Ölsaaten, ölhaltigen Nüssen und sonstigen Ölfrüchten, die im angegebenen Jahr geerntet wurden, im Ölgehaltwert — 2) Zentrifugalzucker, Rohzucker — 3) Gesamtfleischherzeugung aus Schlachtungen einheimischer und eingeführter Tiere

Gesundheitswesen
Krankenhäuser und planmäßige Betten

Land	Jahr	Kranken- häuser	Betten								
			insgesamt	je 10 000 Einwohner	Innere Krankheiten	Kinder- krankheiten	Chirurgie einschl. Orthopädie	Gynäkologie und Geburtshilfe	Tuberkulose	Psychiatrie und Neurologie	sonstige
Europa											
Bundesrepublik Deutschland	1979	3 286 ³⁾	712 055	116	149 734	27 867	151 027	59 365	10 353	123 609	190 100
Deutsche Demokratische Republik u. Berlin (Ost)	1979	.	176 300	105	36 518	15 027	31 779	17 833	5 053	35 306	34 784
Belgien	1976	.	87 735	89	16 266	6 932	20 060	4 913	1 599	25 843	12 122
Bulgarien	1977	.	76 764	87	14 566	8 063	11 305	9 894	7 382	9 871	15 683
Danemark	1975	156	44 100	87	11 588	32 512
Finnland	1977	.	72 547	153	9 433	2 222	6 280	3 631	2 600	26 877	21 504
Frankreich	1976	3 566	557 992	106	138 812	.	69 198	17 965	20 500	122 438	189 079
Griechenland	1977	719	59 117	64	20 ⁴⁾	1 761	3 227	3 694	3 354	13 234	33 827
Großbritannien u. Nordirland											
England	1977	2 242	385 803	83	28 153	8 840	30 296	18 129	5 252	143 196	151 937
Wales ¹⁾	1974	.	24 707	90	1 714	581	2 313	1 755	932	8 805	8 607
Nordirland ¹⁾	1977	.	17 220	112	1 649	559	2 486	1 494	360	6 597	4 075
Schottland ¹⁾	1977	339	59 085	116	.	649	412	2 313	169	24 026	31 516
Irland	1977	227	33 578	105	3 080	1 579	4 340	2 160	264	14 615	7 540
Island	1978	45	3 775	172	850 ⁵⁾	112	342	150	38	775	1 508
Italien	1976	1 931	582 003	104	97 557	484 446
Jugoslawien	1976	439	129 983	60	13 513	11 430	18 996	12 546	15 090	12 786	45 622
Luxemburg	1977	31	4 391	122	.	110	.	74	10	1 305	2 892
Niederlande	1976	.	138 918	101	467	512	75	229	75	26 797	110 763
Norwegen	1977	893	59 898	148	4 982	759	6 342	2 377	637	13 665	31 136
Österreich	1977	.	84 790	113	18 025	4 421	18 885	5 493	3 324	14 261	20 381
Polen	1977	1 149	265 240	76	.	6 802	2 428	1 980	17 780	39 428	196 822
Portugal	1977	495	51 449	53	.	671	881 ⁶⁾	1 179	725	10 607	37 386
Rumanien	1977	.	199 052	92	31 473	21 776	20 918	30 189 ⁷⁾	18 925	24 485	51 236
Schweden	1976	720	122 998	149	10 625	2 609	12 158	5 333	2 380	35 281	54 612
Schweiz	1976	474	72 438	114	628	1 247	883	611	1 239	17 725	50 105
Sowjetunion ¹⁾	1977	23 700	3 140 000	121
Spanien	1975	1 256	192 372	54	.	2 570	28 835	4 095	12 063	43 893	100 916
Tschechoslowakei	1977	557	184 779	123	26 478	14 865	27 596	15 923	11 054	24 313	64 550
Türkei	1977	782	83 189	20	.	1 750	3 806	8 955	6 425	62 253	62 253
Ungarn	1977	.	93 451	88	17 289	8 941	14 915	10 637	9 575	14 906	17 188
Afrika											
Ägypten	1976	1 539	78 994	21	3 059	1 027	8 213	2 933	8 122	5 441	50 199
Äthiopien	1977	84	8 746	3
Algerien ¹⁾	1977	.	45 029	25	9 570	4 243	7 072	5 429	5 125	6 266	7 324
Angola ²⁾	1972	347	18 011	31	2 165	369	761	1 640 ⁸⁾	757	280	12 039
Benin	1977	125	4 386	13	.	.	.	114	60	90	4 122
Botsuana	1976	21	2 137	31	.	.	.	150 ⁵⁾	.	200	1 787
Burundi	1972	136	4 221	12	240	.	3 981
Dschibuti	1977	11	1 050	95	253	30	189	55	145	20	358
Gabun ¹⁾	1975	41	4 046	76
Gambia	1976	15	661	12
Ghana	1977	267	16 099	15	.	34	.	.	.	1 787	14 278
Guinea ¹⁾	1976	314	7 650	17	619	180	362	413	156	170	5 750
Kamerun	1977	1 003	21 271	32	.	55	21 216
Kenia	1976	65	17 896	13
Liberia	1973	41	2 527	16	623	510	310	589	.	.	495
Libyen	1978	60	13 418	49
Madagaskar	1977	891	19 962	23	.	91	.	38	240	500	19 093
Malawi	1977	324	9 617	17	282	9 335
Marokko	1977	132	23 669	13	2 975	1 132	3 099	1 263	2 637	3 135	9 428
Mosambik	1972	588	11 041	13	.	.	.	1 977	216	1 130	7 718
Nigeria	1976	.	56 049	8	.	92	710 ⁶⁾	1 279	247	2 075	51 646
Sambia	1978	758	20 030	37	.	220	.	.	.	505	19 305
Somalia	1972	.	5 163	18	1 566	365	3 232
Südafrika	1973	788	156 245	66
Südrhodesien	1976	.	17 393	27	300	967	16 126
Sudan	1977	150	16 931	10	.	120	.	133	420	90	16 168
Togo	1977	61	3 438	15	463	201	434	347	177	46	1 770
Tunesien	1976	121	13 430	23	2 094	1 028	2 171	1 042	1 620	1 290	4 185
Uganda	1975	420	18 156	16	.	.	.	6 273 ⁸⁾	.	957	10 926
Zaire	1978	4 390	78 938	28	.	.	.	11 429	948	740	65 821

Gesundheitswesen
Krankenhäuser und planmäßige Betten

Land	Jahr	Kranken- häuser	Betten								
			insgesamt	je 10 000 Einwohner	Innere Krankheiten	Kinder- krankheiten	Chirurgie einschl. Orthopädie	Gynakologie und Geburtshilfe	Tuberkulose	Psychiatrie und Neurologie	sonstige
Amerika											
Argentinien	1969	2 864	133 847	56	212 ⁹⁾	2 947		3 300	5 434	20 847	101 107
Bolivien	1975	345	10 772	19		75					10 647
Brasilien	1976	5 426	445 818	41							
Chile	1977	291	37 758	35	5 148	7 117	4 911	5 314	2 283	4 381	8 604
Costa Rica	1977	37	7 163	35	1 309	1 309	1 300	925		1 603	717
Dominikanische Republik	1973	339	12 618	29	1 700	1 922	676	2 080	428	700	5 112
Ecuador	1973	221	13 594	20	2 889	1 414	1 552	1 761	1 098	1 800	3 080
El Salvador	1977	56	7 062	17		390		325	536	996	4 815
Guatemala	1973	159	12 115	22		339	1 096 ⁶⁾	547	823	973	8 337
Guyana	1977	56	3 916	47					154	450	3 312
Haiti	1977	58	3 896	8		200	55 ¹⁰⁾	115	300	58	3 168
Honduras	1977	42	4 653	14				491	334	362	3 466
Jamaika	1974	34	7 780	39	1 162	845	1 301	566	232	3 000	674
Kanada	1976	1 389	201 413	87	80 163 ⁵⁾	15 309	210 ⁶⁾	10 570		40 898	54 263
Kolumbien	1977	788	40 406	16		1 504	244	386	1 095	5 144	32 033
Kuba ¹⁾	1977	337	39 631	41	6 231	7 777	6 451	7 389	189	7 091	4 503
Mexiko	1974	1 575	67 363	12	8 367	7 166	6 797	8 514	723	6 306	29 490
Nicaragua	1976	67	4 697	21					507	435	3 755
Panama	1977	78	6 836	39	1 259	1 055	795	959		1 233	1 535
Paraguay	1975	143	3 816	14			47 ⁵⁾	110	300	495	2 864
Peru	1977	437	29 934	18		688	237 ⁵⁾	661		2 717	25 631
Puerto Rico	1978	129	13 172	40		63				1 863	11 246
Surinam	1975	16	2 288	54					100	550	1 638
Trinidad und Tobago	1975	25	4 815	45	275	322	656	208	279	1 437	1 638
Uruguay ¹⁾	1976	64	11 946	43	1 759	1 190	1 295	399	1 232	4 012	2 059
Venezuela	1977	440	39 687	31	4 927	5 206	6 131	4 477	1 102	6 545	11 299
Vereinigte Staaten	1977	7 234	1 365 626	63			2 948 ⁶⁾	1 252	3 281	227 709	1 130 436
Asien											
Afghanistan	1976	55	2 914	2		135		165	120		2 494
Bangladesch	1977	551	18 358	2		60		120	1 000	500	16 678
Birma ¹⁾	1977	488	28 454	9		400		998 ⁷⁾	278	583	26 195
China, Volksrep	1978	64 421	1 856 391	20		4 712		8 993 ¹¹⁾	25 420	42 195	1 775 071
Hongkong	1977	82	19 277	43	3 984	1 373	4 375	2 475	1 317	2 780	2 973
Indien	1976	6 110	473 221	8				6 013	42 501	18 000	406 707
Indonesien	1976	1 138	82 945	6			150 ⁶⁾	661	1 127	6 376	74 631
Irak	1978	201	24 717	20	5 226	2 861	3 849	2 875 ⁸⁾	2 611	1 808	5 487
Iran	1974	535	49 194	15	5 578	2 290	6 554	22 062 ⁸⁾	3 290	4 310	5 110
Israel	1977	83	20 087	56	3 677	1 683	3 473	1 924	25	6 862	2 443
Japan	1977	8 470	1 207 003	106	792 070 ⁵⁾				109 671	290 121	15 141
Jordanien	1977	30	2 446	12	1 217	138	234	262	122	116	357
Kamputschea	1971	94	7 500	11	1 286	120	1 158	1 026	292	666	2 952
Korea, Rep.	1976	5 850	55 800	16		300			1 177	1 838	52 485
Laos	1975	38	3 232	10							
Libanon	1973	130	10 750	40							
Malaysia											
Malaysia, West	1973	220	35 150	37	3 360	975	3 102	1 654	2 162	7 023	16 874
Sabah	1977	17	2 589	34	225	142	229	135	413	357	1 088
Sarawak ¹⁾	1977	14	2 507	19	285	202	251	268	232	444	825
Mongolei ¹⁾	1977	1 512	16 324	107	1 523	2 958	1 045	1 170	1 112	1 112	7 404
Nepal	1977	61	2 118	2		50		150	25		1 893
Pakistan	1977		39 512	5	5 683	952	5 114	3 119	3 875	2 165	18 604
Philippinen	1973	813	62 939	16	16 681	9 183	11 015	6 072	9 935	7 000	3 053
Saudi-Arabien	1977	88	11 794	12				1 150	1 025	1 532	8 087
Singapur ¹⁾	1977	14	8 574	37	1 336	587	1 383	954	279	2 595	1 440
Sri Lanka	1976	461	41 051	29	42 ¹²⁾	614		1 913	1 289	2 502	34 691
Syrien	1977	113	8 151	10			1 363	420	580	660	5 128
Thailand	1976	349	52 178	12		450		300	585	7 768	43 075
Vietnam	1977	9 784	171 450	36	10 311	10 696	5 716	5 898	8 700	4 469	125 660
Zypern	1977	121	3 300	59				382	115	875	1 928
Australien und Ozeanien											
Australien	1977	2 369	175 017	124						28 861	146 156
Fidschi	1977	30	1 573	26							
Neuseeland	1977	333	31 758	102						6 847	24 911
Papua-Neuguinea	1977	385	13 068	46							

1) Nur öffentliche Krankenhäuser — 2) Unvollständige Angaben — 3) Außerdem noch 6 Krankenhäuser in Bayern ohne planmäßige Betten — 4) Nur Betten für Kardiologie — 5) Einschl. Chirurgie — 6) Nur Betten für Orthopädie — 7) Einschl. Betten in Gesundheitseinrichtungen für Mutter und Kind — 8) Einschl. Betten in Medizinischen- und Entbindungszentren — 9) Nur Betten für Gastroenterologie — 10) Nur Betten in Krankenhäusern für Arbeitsunfälle — 11) Nur Betten in Gesundheitseinrichtungen für Mutter und Kind — 12) Nur Betten für Magenheilkunde

Gesundheitswesen
Berufstätige Personen im Gesundheitswesen *)

Land	Jahr	Ärzte			Jahr	Krankenpflegepersonen, Hebammen und Wochenpflegerinnen		
		insgesamt	je 100 000 Einwohner	Einwohner je Arzt		insgesamt	je 100 000 Einwohner	Einwohner je Krankenpflege- person, Hebamme und Wochen- pflegerin
Europa								
Bundesrepublik Deutschland	1979	136 104 ¹⁾	222	451	1979	259 949	423	236
Deutsche Demokratische Republik und Berlin (Ost)	1979	33 089	198	506
Belgien	1978	22 143	225	444	1970	34 636	358	279
Bulgarien	1977	19 879	226	443	1977	46 998	534	187
Danemark	1976	9 900	195	512	1976	30 698 ²⁾	606	185
Finnland	1977	7 603 ²⁾	161	623	1977	45 569	962	104
Frankreich	1976	86 306	163	613	1976	312 675	591	169
Griechenland	1977	20 484	221	453	1975	17 974	199	503
Großbritannien u. Nordirland								
England und Wales	1977	74 500	152	659	1977	204 773 ³⁾	417	240
Nordirland	1977	2 286	149	672	1977	10 002	651	154
Schottland	1977	8 766 ³⁾	169	593	1977	30 885	594	168
Irland	1976	3 805	120	831	1976	18 700 ³⁾	591	169
Island	1974	372	169	591	1974	1 341	610	164
Italien	1974	114 244 ²⁾⁴⁾	206	485	1974	186 335 ⁵⁾	336	297
Jugoslawien	1977	28 528	131	761	1977	60 096	277	361
Luxemburg	1977	410	114	878	1977	1 373	381	262
Niederlande	1977	23 769	172	583	1977	51 976	375	267
Norwegen	1977	7 468	185	541	1977	40 075	992	101
Österreich	1977	17 546	233	428	1977	30 504	406	246
Polen	1977	57 321	165	605	1977	148 290	427	234
Portugal	1977	13 816 ²⁾	142	704	1977	20 654	212	471
Rumänien	1977	29 348	136	738	1977	46 111	213	470
Schweden	1976	14 650	178	563	1976	65 500	794	126
Schweiz	1977	12 715	201	498	1977	30 000	474	211
Sowjetunion	1977	896 900 ⁴⁾	346	289	1975	1 561 300	614	163
Spanien	1976	64 597 ²⁾	180	557	1976	44 375 ²⁾	123	811
Tschechoslowakei	1977	38 093	253	395	1977	100 102	666	150
Türkei	1977	23 769	56	1 773	1977	45 405	108	928
Ungarn	1977	24 535	230	434	1977	57 054 ³⁾	536	187
Afrika								
Ägypten	1977	35 489 ²⁾	92	1 092	1976	35 451 ²⁾	93	1 074
Äthiopien	1977	396	1	73 043	1977	1 488	5	19 439
Algerien	1977	3 203	18	5 592	1977	14 263	80	1 256
Angola	1973	383	7	15 175	1973	3 399	59	1 710
Benin	1977	120	4	27 383	1977	1 350	41	2 434
Botsuana	1975	72	10	9 583	1975	544	79	1 268
Burundi	1974	81	2	45 432	1974	679	19	5 420
Dschibuti	1977	64	58	1 734	1977	273	246	407
Gabun	1977	207	39	2 580	1971	922	184	542
Gambia	1976	41	8	13 122	1976	221 ³⁾	41	2 434
Ghana	1977	1 071	10	9 781	1977	17 542 ²⁾	168	597
Guinea	1976	277	6	16 350	1976	2 140	47	2 116
Kamerun	1977	477	7	13 983	1977	5 338	80	1 250
Kenia	1978	1 270 ³⁾	9	11 417	1977	5 570 ²⁾	39	2 574
Liberia	1975	170	10	10 047	1975	1 030	60	1 658
Libyen	1977	2 926	111	899	1978	7 841	285	351
Madagaskar	1977	784	9	10 867	1977	3 493	41	2 439
Malawi	1977	116	2	47 638	1977	1 437	26	3 846
Marokko	1976	1 606	9	11 101	1977	10 026 ³⁾	55	1 820
Mosambik	1977	285 ³⁾	3	33 958	1977	2 378 ³⁾	25	4 070
Nigeria	1976	4 876	7	13 897	1976	40 655	60	1 667
Sambia	1975	472 ³⁾	10	10 373	1975	2 490 ³⁾	51	1 966
Somalia	1973	193	6	15 560	1971	998	34	2 947
Südafrika	1973	12 060	51	1 967	1973	82 271 ²⁾	347	288
Südrhodesien	1976	919 ²⁾	14	7 106	1976	8 851 ²⁾	136	738
Sudan	1977	1 944	12	8 719	1977	20 077	118	844
Togo	1977	128	5	18 359	1977	1 707	73	1 377
Tunesien	1976	1 196	21	4 797	1976	5 665 ³⁾	99	1 013
Uganda	1977	436	4	28 326	1977	5 179	42	2 385
Zaire	1978	1 723	6	16 106	1978	16 518	60	1 680

Gesundheitswesen
Berufstätige Personen im Gesundheitswesen *)

Land	Jahr	Ärzte			Jahr	Krankenpflegepersonen, Hebammen und Wochenpflegerinnen		
		insgesamt	je 100 000 Einwohner	Einwohner je Arzt		insgesamt	je 100 000 Einwohner	Einwohner je Krankenpflegeperson, Hebamme und Wochenpflegerin
Amerika								
Argentinien	1975	48 693	190	525	1973	26 238 ⁵⁾	108	926
Bolivien	1974	2 583	47	2 118	1974	1 552	28	3 524
Brasilien	1974	62 743 ⁵⁾	61	1 647	1974	45 434 ⁵⁾	44	2 275
Chile	1977	6 516	61	1 635	1976	25 244 ³⁾	242	414
Costa Rica	1977	1 483 ²⁾	72	1 396	1977	4 548	220	455
Dominikanische Republik	1973	2 374	54	1 867	1973	3 421	77	1 296
Ecuador	1977	4 660	62	1 621	1973	4 621	69	1 456
El Salvador	1977	1 156	27	3 685	1977	4 616	108	923
Guatemala	1971	1 208	23	4 427	1971	3 691	69	1 449
Guyana	1977	106 ³⁾	13	7 802	1977	1 173 ³⁾	142	705
Haiti	1977	800 ³⁾	17	5 936	1977	1 617	34	2 937
Honduras	1977	1 007	30	3 297	1977	3 803	115	873
Jamaika	1974	570	29	3 505	1974	4 058	203	492
Kanada	1977	41 398	178	563	1977	181 000	776	129
Kolumbien	1977	12 720	51	1 969	1977	19 971	80	1 254
Kuba	1974	8 200	90	1 109	1974	19 131	211	475
Mexiko	1974	46 473	80	1 251	1974	41 632 ⁵⁾	72	1 396
Nicaragua	1972	1 357	68	1 465	1972	2 015	101	987
Panama	1977	1 402	79	1 263	1977	1 215	69	1 458
Paraguay	1976	1 266	47	2 152	1975	1 682	64	1 574
Peru	1977	10 514	64	1 571	1977	23 832	144	693
Puerto Rico	1978	3 800	115	874	1978	15 000	452	221
Surinam	1975	194	54	1 856	1975	830	231	434
Trinidad und Tobago	1975	550	51	1 964	1975	1 873	173	577
Uruguay	1975	3 983	143	698	1971	988	34	2 956
Venezuela	1977	14 565	114	874	1977	36 837	289	346
Vereinigte Staaten	1976	361 443	168	595	1976	1 450 000	674	148
Asien								
Afghanistan	1977	719 ³⁾	4	28 289	1977	946 ³⁾	5	21 501
Bangladesch	1977	6 508	8	12 378	1977	2 040	3	39 489
Birma	1977	6 153 ²⁾	20	5 121	1977	18 502 ²⁾	59	1 703
China, Volksrep.	1978	358 520	38	2 602	1978	657 912	71	1 418
Hongkong	1977	3 947 ²⁾	87	1 144	1977	10 833 ²⁾	240	417
Indien	1978	178 000	27	3 652	1978	171 105	26	3 799
Indonesien	1977	10 000	7	14 328	1977	62 000	43	2 311
Irak	1978	5 584	45	2 208	1978	6 455	52	1 910
Iran	1974	12 430	39	2 571	1974	19 577	61	1 632
Israel	1977	1 961 ³⁾	54	1 841	1977	5 852 ³⁾	162	617
Japan	1976	133 416	118	845	1976	418 754	371	269
Jordanien	1977	1 076	54	1 859	1977	2 464	123	812
Kamputschea	1971	438	6	15 909	1971	5 065	73	1 376
Korea, Rep.	1977	18 405	48	2 088	1977	74 726	194	514
Laos	1976	156	5	21 474	1976	1 380	41	2 428
Libanon	1973	2 300	75	1 328	1973	2 782	91	1 098
Malaysia								
Malaysia, West	1977	1 438 ³⁾	14	7 302	1977	12 491 ³⁾	119	841
Sabah	1977	110	14	7 000	1977	1 423	185	541
Sarawak	1976	137	11	9 489	1977	986 ³⁾	74	1 349
Mongolei	1977	3 184	208	481	1977	6 072	449	223
Nepal	1978	387 ³⁾	3	34 677	1978	1 028 ³⁾	8	13 054
Pakistan	1977	19 922 ²⁾	27	3 779	1977	15 201	20	4 952
Philippinen	1977	16 123	36	2 793	1977	52 851	117	852
Saudi-Arabien	1977	4 650	49	2 048	1977	9 171	96	1 038
Singapur	1977	1 847 ²⁾	80	1 250	1976	6 885	302	331
Sri Lanka	1975	2 168 ³⁾	16	6 232	1975	9 504 ³⁾	70	1 422
Syrien	1977	3 119	40	2 514	1977	3 163	40	2 479
Thailand	1976	5 210	12	8 246	1976	36 734	86	1 169
Vietnam	1977	8 956	19	5 345	1977	20 383	43	2 349
Zypern	1977	478	85	1 172	1977	1 791	320	313
Australien und Ozeanien								
Australien	1976	21 400	154	650	1976	120 000	862	116
Fidschi	1977	260	43	2 308	1977	1 222	204	491
Neuseeland	1977	4 257	137	731	1976	18 206	580	172
Papua-Neuguinea	1977	200	7	14 525	1977	1 771	61	1 640

*) Stand: Im allgemeinen Jahresende

1) Einschl. 393 Medizinalassistenten 2) Nicht alle im Inland tätig — 3) Nur im öffentlichen Dienst tätig — 4) Einschl. Zahnärzte — 5) Nur im Krankenhaus und ähnlichen Einrichtungen tätig

Muttersterblichkeit *) in Europa 1970 - 1978

Anzahl

Land	1970	1971	1972	1973	1974	1975	1976	1977	1978
Bundesrepublik Deutschland	420	393	300	292	213	238	219	198	147
Deutsche Dem. Rep. u. Berlin (Ost)	102	96	60	48	36	42	43		.
Belgien	29	29	18	16	21	15	7		
Bulgarien	62	45	39	48	44	40	34	49	
Danemark	6	4	3	2	5	4	2	3	5
Finnland	8	5	7	6	3	7			
Frankreich	235	192	222	206	177	148	126		
Griechenland	29	36	36	35	26	27	29	29	29
Großbrit. und Nordirland	163	153	128	109	103	84	91	88	4 ¹⁾
Irland	20	17	28	8	15	5			.
Island		2	-	1	-	1	-	-	-
Italien	491	467	409	372	259	214			
Jugoslawien	207	185	141	125	124	113	73	73	
Luxemburg		3	1	2	-				3
Niederlande	29	28	19	20	26	19	9	22	19
Norwegen	7	13	4	2	4	4	7	5	1
Österreich	28	33	25	22	19	16	19	16	13
Polen	161	126	103	114	108	95	95	85	108
Portugal		103	96	102	82	77			
Rumänien	497	522	506	512	517	516	542	614	538
Schweden	9	8	7	3	8	2	4	11	6
Schweiz	25	26	20	16	10	10	6	3	13
Sowjetunion									.
Spanien	190	199	215	180	181	145	139		.
Tschechoslowakei	50	42	42	38	44	53			.
Ungarn	64	53	66	59	72	52	37	35	37

auf 100 000 Lebendgeborene

Bundesrep. Deutschland	51,8	50,5	42,7	46,2	34,0	39,6	36,3	34,0	25,5
Deutsche Dem. Rep. u. Berlin (Ost)	43,1	40,9	29,9	26,6	20,1	23,1	22,0	.	.
Belgien	20,4	20,7	13,3	12,3		12,6	5,8		.
Bulgarien	44,7	33,2	29,7	34,4	29,5	27,6	23,5	34,6	
Danemark	8,5	5,3	4,0	2,8	7,0	5,6	3,1	4,8	8,1
Finnland	12,4	8,1	12,0	10,6	4,8	10,7			
Frankreich	27,6	21,8	25,3	24,0	22,1	19,9	17,5	.	.
Griechenland	20,0	25,5	25,6	25,4	18,0	19,0	19,8	20,2	19,8
Großbrit. und Nordirland	18,0	17,0	15,3	14,0	14,0	12,0	13,5	13,4	6,2 ¹⁾
Irland	31,1	25,2	41,4	11,8	21,8	7,4		.	.
Island		46,8	-	21,9	-	22,8	-	-	-
Italien	54,5	51,5	46,0	42,4	29,7	25,9	.		.
Jugoslawien	57,0	49,2	37,0	33,1	32,7	29,1	18,6	19,0	.
Luxemburg		67,5	24,5	52,0	-			.	73,7
Niederlande	12,1	12,3	8,9	10,3	14,0	10,7	5,1	12,7	10,8
Norwegen	10,8	19,8	6,2	3,3	6,7	7,1	13,1	9,8	1,9
Österreich	24,9	30,4	24,0	22,4	19,5	17,1	21,7	18,7	15,2
Polen	29,5	22,4	17,9	19,0	17,4	14,8	14,2	12,8	16,2
Portugal		54,5	55,0	59,2	47,7	42,9		.	
Rumänien	116,4	130,5	130,0	135,2	120,9	123,4	129,9	144,8	129,1
Schweden	8,2	7,0	6,2	2,7	7,3	1,9	4,1	11,5	6,4
Schweiz	25,2	27,0	21,9	18,3	11,8	12,7	8,1	4,1	18,2
Sowjetunion									
Spanien	28,7	29,7	32,1	27,0	26,4	21,7	20,5	.	.
Tschechoslowakei	21,9	17,7	16,7	13,8	15,1	18,3		.	.
Ungarn	42,2	35,2	43,1	37,8	38,6	26,8	20,0	19,7	22,0

*) Sterbefälle an Komplikationen in der Schwangerschaft, bei Entbindung und im Wochenbett

1) Nui Schottland

Quelle: WHO Annual, Volumen 1, eigene Berechnungen

Laufende Tabellen

Erwerbstätigkeit

Arbeitslose

1 000

Vorbemerkung: Die hier nachgewiesenen Arbeitslosenzahlen werden entweder über die Arbeitsämter oder über die Arbeitslosenversicherung oder Gewerkschaftskassen, in wenigen Fällen auch durch Stichprobenerhebungen ermittelt. Infolge der Unterschiedlichkeit der Erfassungsmethoden ist die Vergleichbarkeit der Angaben von Land zu Land stark beeinträchtigt.

Bei den Angaben für Entwicklungsländer — z. B. Indien oder Pakistan — ist ganz besonders zu berücksichtigen, daß die Ermittlung der Arbeitslosen oder Arbeitsuchenden unter den dort herrschenden Verhältnissen weithin unvollständig ist. Die nachgewiesenen Zahlen beschränken sich auf die von den jeweiligen Institutionen, wie Arbeitsverwaltung oder Gewerkschaften, erfaßbaren Fälle. Die Unterbeschäftigung oder verdeckte Arbeitslosigkeit, insbesondere auf dem Lande, kommt dagegen in diesen Ergebnissen meist nicht zum Ausdruck.

Die Herkunft der Ergebnisse ist aus der Hinweisziffer I — VI in jeder Zeile der Kopfspalte ersichtlich. Die Hinweisziffern haben im einzelnen folgende Bedeutung

I Stichprobenerhebung über die Arbeitskräfte
II Statistik der Arbeitslosenpflichtversicherung
III Nur Unterstützungsempfänger

IV Statistik der Gewerkschaften und Gewerkschaftskassen
V Registrierte Arbeitslose
VI Registrierte Arbeitsuchende

Die Jahreszahlen (D) sind (mit Ausnahme Finnlands) das einfache arithmetische Mittel der zwölf Monatszahlen.

Jahr Monat	Bundes- republik Deutsch- land	Belgien	Danemark	Finnland	Frankreich	Griechen- land	Groß- britannien und Nordirland	Irland	Italien	Jugo- slawien	Nieder- lande
	V	V	V	I	V	V ¹⁾	V ²⁾	I ³⁾	I ¹⁾	V	V
1975 D	1 086	207,7	123,6	51	840	35,0	978	75,4	1 426	635	210,9
1977 D	1 030	307,6	164,0	137	1 072	27,7	1 484	81,9	1 545	700	203,5
1978 D	989	333,4	190,7	169	1 167	30,9	1 475	74,7	1 571	735	205,6
1979 D	870	351,8	161,8	139	1 350	31,6	1 390	66,4	1 698	762	210,0
1980 D	889	382,3	180,2	139	1 451	..	1 795	785	248,0
1979 Dezember . . .	867	366,7	157,9	131	1 469	49,4	1 355	64,4	1 711	775	216,7
1980 Januar	1 037	361,7	178,6	134	1 485	60,7	1 471	66,3	1 810	788	232,4
Februar	993	348,8	182,1	118	1 448	56,7	1 489	65,7	1 802	804	227,3
Marz	876	344,0	174,6	127	1 412	52,6	1 478	66,1	1 811	805	210,5
April	825	340,3	167,2	115	1 375	33,8	1 523	67,5	1 744	792	202,1
Mai	767	336,3	151,5	98	1 337	22,3	1 523	67,6	1 734	770	105,3
Juni	781	335,7	150,7	113	1 296	22,0	1 660	69,7	1 711	751	221,8
Juli	853	397,4	152,6	119	1 330	22,0	1 897	72,3	1 681	768	248,3
August	865	416,7	172,6	106	1 374	22,0	2 001	76,3	1 706	771	261,5
September	823	425,8	180,8	91	1 519	22,0	2 039	77,7	1 785	792	269,1
Oktober	888	425,7	199,0	121	1 585	27,0	2 063	80,8	1 815	794	278,2
November	968	423,4	216,8	107	1 613	..	2 163	86,2	1 722	801	296,7
Dezember	1 118	430,5	236,1	115	1 632	..	2 244	789	322,4
1981 Januar	1 309	429,5	1 661	..	2 419	343,0
Februar	1 300	2 463

Jahr Monat	Norwegen	Österreich	Polen	Schweden	Schweiz	Spanien	Ghana	Sierra Leone	Süd- afrika	Kanada	Vereinigte Staaten
	V	V	VI	V	V	V	V	VI ⁴⁾	V ⁵⁾	I	I
1975 D	19,6	55,5	19,4	36,7	10,17	257	30,5	6,64	10,3	690	7 830
1977 D	16,1	51,2	15,8	34,2	12,02	540	31,9	7,34	28,5	850	6 856
1978 D	20,0	58,6	14,5	45,7	10,26	819	34,6	7,78	30,9	911	6 047
1979 D	24,1	56,7	23,6	45,1	10,27	1 037	31,3	5,33	28,2	838	5 963
1980 D	22,3	53,1	9,8	43,6	6,25	867	7 448
1979 Dezember . . .	24,9	69,3	6,4	46,9	8,90	1 130	35,0	4,05	23,9	779	5 836
1980 Januar	27,0	91,0	8,0	49,3	11,37	1 164	36,7	4,62	25,0	946	7 043
Februar	25,5	82,4	9,3	47,1	8,64	1 198	38,1	5,40	26,9	949	6 993
Marz	23,2	57,9	8,4	43,7	7,21	1 222	65,2	5,61	25,3	969	6 805
April	20,5	48,7	7,6	39,9	6,44	1 245	56,8	5,40	24,4	937	6 846
Mai	16,5	38,2	6,9	38,0	5,71	1 242	42,2	4,20	22,5	904	7 318
Juni	15,9	28,6	8,3	37,6	5,03	1 244	35,6	4,40	21,7	887	8 291
Juli	17,4	29,7	10,6	39,8	4,71	1 254	..	4,40	21,3	852	8 410
August	23,7	29,6	12,3	40,8	4,68	1 268	..	4,20	20,3	833	8 011
September	20,4	33,7	13,3	40,8	4,63	1 313	..	4,50	..	757	7 464
Oktober	22,6	50,5	12,0	42,8	4,80	1 360	..	4,40	..	759	7 482
November	24,4	65,9	10,7	46,7	5,54	1 402	..	4,80	..	787	7 486
Dezember	30,1	81,7	9,7	56,2	6,28	1 416	810	7 233
1981 Januar	34,2	105,0	11,0	57,8	8,80	945	8 543
Februar	54,5

1) Ohne arbeitslose Seeleute — 2) Ohne Zeitbeschäftigte — 3) Ohne Landwirtschaft, Fischerei und hausliche Dienste — 4) Ohne die beim Seefahrtsbüro registrierten Arbeitsuchenden — 5) Ohne Bantus

Erwerbstätigkeit

Arbeitslose

1 000

Jahr Monat	China (Taiwan)	Birma	Indien	Israel	Japan	Malaysia	Pakistan	Singapur	Sri Lanka	Zypern	Australien
	V	VI	VI	I	I	VI	VI	VI	VI	VI	V
1975 D	136	197,3	8 918	35,1	1 000	125,1	205	41,6	522	22,54	268,9
1977 D	79	296,8	10 512	47,4	1 100	112,8	155	31,7	573	6,14	344,7
1978 D	105	415,0	11 837	44,7	1 240	107,2	146	19,0	.	4,02	405,5
1979 D	83	445,0	13 794	37,0	1 170	94,4	146	10,9	.	3,69	405,4
1980 D	1 140	.	.	7,8
1979 Dezember	81	493,0	14 334	39,0	1 070	76,6	134	8,6	.	3,88	426,9
1980 Januar	63	501,2	14 438	57,0	1 130	78,7	132	8,8	.	3,44	437,8
Februar	73	509,5	14 566		1 110	75,8	134	8,7	.	3,44	444,5
März	68	512,1	14 690	50,0	1 240	77,5	.	8,8	.	3,37	412,4
April	60	503,5	14 843		1 180	78,3	.	9,0	.	3,40	404,5
Mai	78	518,2	14 948		1 090	78,1	.	8,8	.	3,20	413,6
Juni	86	526,2	15 170		1 050	76,6	.	8,8	.	4,20	406,1
Juli	104	526,3	15 431	.	1 120	.	.	8,0	.	5,00	385,4
August	110	529,3	15 645		1 150	.	.	7,4	.	5,40	392,3
September	90	533,3	.	.	1 090	.	.	7,1	.	5,20	405,5
Oktober	...	535,0	.	.	1 130	.	.	6,6	.	5,20	375,7
November	...	549,7	.	.	1 210	.	.	6,1	.	.	357,0
Dezember	...	559,1	..	.	1 180	.	.	6,3	.	.	432,0
1981 Januar	1 240	.	..	6,6
Februar

Fußnoten siehe S. 17

Produzierendes Gewerbe

Meßzahlen der Beschäftigten im Verarbeitenden Gewerbe *)

1970 = 100

Jahr Monat	Bundes- republik Deutsch- land	Danemark	Finnland ¹⁾	Frankreich	Griechen- land	Groß- britannien und Nordirland	Irland	Italien	Jugo- slawien ¹⁾	Nieder- lande	Norwegen ²⁾
1975 D	89	89	110	100	119	90	94	107	124	88	106
1976 D	87	90	106	102	127	87	100	108	129	84	106
1977 D	86	90	104	102	132	88	103	113	134	83	105
1978 D	86	90	103	100	137	88	106	111	139	80	102
1979 D	86	90	106	98	140	87	110	112	145	79	99
1979 Oktober	.	91	105	94	140	86	111	113	147	78	100
November	.	91	105		140	86		113	147		
Dezember	.	90	105		138	85		113	147		
1980 Januar	.	90	107	98	137	84	109	111	146	77	101
Februar	.	90	105		139	84		111	146		
März	.	90	104		140	83		111	146		
April	.	90	107		139	83		111	147		
Mai	.	90	111	96	140	82	108	.	148	77	100
Juni	.	91	118		144	82		.	148		
Juli	.	90	115		147	81		.	149		
August	.	89	116		146	80		.	149		
September	.	.	109	79	.	.	150	..	98
Oktober	78		.	150		
November	77		.	151		
Dezember	151		

Jahr Monat	Osterreich ¹⁾	Schweden ^{1) 3)}	Schweiz ³⁾	Spanien	Süd- afrika	Kanada	Vereinigte Staaten	Israel ¹⁾	Japan ⁴⁾	Korea, Republik	Australien
1975 D	105	109	85	106	117	103	95	115	93	194	94
1976 D	103	105	81	95	119	104	98	117	91	234	93
1977 D	104	101	81	94	116	103	102	120	91	248	91
1978 D	102	97	81	92	116	104	106	123	89	272	89
1979 D	102	97	80	88	.	107	108	123	88	285	89
1979 Oktober	103	98	81	88	120	108	109	127	88	274,6	90
November	103	97			121	107	108	126	88		90
Dezember	103	97			121	105	108	126	88		89
1980 Januar	102	96	80	.	122	104	107	.	87	.	89
Februar	102	96			123	104	107	.	87		90
März	103	96			123	105	107	.	87		90
April	102	96			123	105	106	.	89		89
Mai	102	96	81	.	124	105	105	.	89	.	.
Juni	103	99			124	107	104	.	89		.
Juli	103	99			124	105	102	.	89		.
August	103	97			124	106	104	.	89		.
September	104	96	81	106	105	.	88	.	.
Oktober	104	96			105	.	87		.
November	104	96			105	.	89		.
Dezember	103	96			105	.	88		.

*) Betriebsinhaber sind im allgemeinen in diesen Daten nicht enthalten

1) Einsch. der Arbeitnehmer im Bergbau — 2) 1972 = 100 — 3) Ohne Angestellte — 4) Nur Arbeiter in Betrieben mit 30 und mehr Beschäftigten

Produzierendes Gewerbe
Index der Produktion für das Produzierende Gewerbe

Arbeitsstichtag 1976 = 100

Vorbemerkung: Der hier dargestellte Index umfaßt die Bereiche Bergbau, Verarbeitendes Gewerbe und Elektrizitäts- und Gasversorgung, jedoch nicht das Baugewerbe, er beruht im allgemeinen auf Mengenreihen, die mit Nettoproduktionswerten des jeweiligen Basisjahres gewogen sind

Jahr Monat	Bundes- republik Deutsch- land ¹⁾	Belgien ²⁾	Danemark ³⁾	Finnland ²⁾	Frankreich	Griechen- land	Groß- britannien und Nordirland	Irland ²⁾⁽³⁾	Italien ²⁾	Jugo- slawien ²⁾	Luxem- burg	Nieder- lande ²⁾
	Originalbasis											
	1976	1970	1968	1975	1970	1975	1975	1953	1970	1963	1975	1975
1975	94	92	92	99	93	90	97	92	89	97	96	93
1977	103	100	101	101	102	102	105	108	101	109	101	100
1978	104	102	103	106	104	110	108	118	103	118	104	101
1979	110	107	107	117	109	117	112	126	110	126	107	104
1980	110	106	107	124			104			131	104	104
1979 November	122	112	119	133	116	116	113	136	122	131	111	114
Dezember	120	102	106	111	116	118	111	115	106	130	109	113
1980 Januar	104	114	104	131	115	110	111	118	120	120	107	108
Februar	112	113	106	123	118	116	108	127	124	131	114	107
Marz	117	116	118	131	118	117	107	129	128	137	115	112
April	117	112	106	124	115	117	105	132	121	134	118	109
Mai	115	102	103	128	108	118	104	136	122	132	116	104
Juni	116	112	116	120	110	119	105	135	121	132	112	102
Juli	97	81	79	87	98	114	105	123	123	107	101	82
August	93	96	108	123	69	106	102	107	57	121	72	88
September	109	110	116	131	105	127	100	127	122	135	98	96
Oktober	111	118	116	142	109		100	127	126	145	98	106
November	120	103	104	129	110		100	129	119	137	104	112
Dezember	110	101	103	124	114		99	114		136	90	113
1981 Januar	102				106		98			123	88	106

Jahr Monat	Norwegen	Österreich	Schweden ³⁾	Schweiz ²⁾⁽⁴⁾	Spanien ²⁾⁽⁵⁾	Südafrika ²⁾⁽³⁾⁽⁴⁾	Chile ²⁾⁽³⁾⁽⁴⁾	Kanada	Ver- einigte Staaten	Indien	Japan ²⁾	Australien ²⁾⁽⁶⁾
	Originalbasis											
	1975	1976	1968	1963	1972	1963/64	1968	1971	1967	1970	1975	1963/64
1975	94	94	101	99	95	100	95	95	91	91	90	94
1977	99	104	95	106		94	110	102	107	105	104	98
1978	109	107	93	106	132	99	118	106	113	112	111	99
1979	116	114	99	108	133	105	128	111	117	114	120	106
1980	125	120	100	114		116			113		128	108
1979 November	139	121	112	119	147	117	133	118	117	111	126	114
Dezember	124	136	112		130	88	133	105	117	117	128	97
1980 Januar	133	110	103	110	138	96	135	105	118	117	114	83
Februar	142	118	105		137	111	107	116	117	114	126	112
Marz	136	126	107	115	140	121	137	118	117	122	136	111
April	119	120	113		135	112	137	112	114	106	132	106
Mai	120	122	86	109	142	113	131	108	111	109	127	107
Juni	132	127	111		136	117	129	112	109	107	131	107
Juli	74	107	48	109	132	117	138	95	108	112	131	112
August	122	108	103		77	120	132	101	109		118	112
September	126	118	108	119		120	130	113	111		132	114
Oktober	132	121	109			128	153	114	113		131	114
November	137	126	111	119		125		118	115		129	114
Dezember	119	132	103			98			116		133	100
1981 Januar	127	108	101								118	89

1) Von Kalenderunregelmäßigkeiten bereinigt — 2) Kalendermonatlich — 3) Ohne Energiewirtschaft — 4) Ohne Bergbau — 5) 1972 = 100 — 6) Wirtschaftsjahre, die am 30. 6. des folgenden Jahres enden, ohne Bergbau, Korkindustrie, Druckereien und Vervielfältigungsindustrie

Produzierendes Gewerbe
Produktion ausgewählter Erzeugnisse

Jahr Monat	Steinkohle												
	Bundes- republik Deutsch- land 1)	DDR und Berlin (Ost)	Belgien	Bulgarien	Frankreich	Groß- britannien 2)	Jugo- slawien	Norwegen 3)	Polen	Sowjet- union 4) 5)	Spanien	Tschecho- slowakei	Türkei
	1 000 t												
1975 MD	7 699	45	623	28	1 970	10 721	50	32,5	14 302	40 389	901	2 343	401
1976 MD	7 439	38	638	25	1 942	10 319	49	44,6	14 942	41 198	891	2 356	386
1977 MD	7 043	29	589	24	1 916	10 186	42	38,0	15 509	41 647	1 006	2 330	368
1978 MD	6 995	7	549	23	1 637	10 295	39	32,0	16 052	41 795	1 004	2 358	358
1979 MD	7 193	4	511	23	1 551	10 234	36	26,0	16 750	41 250	958	2 372	372
1980 MD	7 262				1 511	10 720	33	23,6	16 093			2 350	
1979 November	7 165		544		1 695	10 900	32	32,0	17 066	57 000	1 109	2 579	
Dezember	6 160		475	23 17)	1 382	11 035	32	20,8	15 471	62 200	918	2 016	
1980 Januar	7 955		612		1 768	9 448	29	32,1	17 032	62 300	1 016	2 493	
Februar	7 618		598	23	1 702	11 356	33	33,4	17 000	60 700	990	2 409	
Marz	7 770		606		1 682	12 780	40	33,0	18 040	63 400	968	2 495	
April	7 269		580		1 635	9 816	36	27,8	16 971	61 600	1 064	2 452	
Mai	6 876		449	23	1 637	10 220	33	30,7	17 866	56 700	1 178	2 269	
Juni	6 598		480		1 670	11 450	36	15,6	16 993	57 300	1 125	2 336	
Juli	7 403		416		1 088	9 256	32	1,4	16 745	58 700	996	2 236	
August	6 885		404	22	852	6 980	29	2,0	16 545	58 400	914	2 133	
September	7 299		544		1 667	12 180	31	18,0	13 331	56 900	1 143	2 391	
Oktober	7 764		590		1 687	10 944	30	30,0	15 601	60 100	1 250	2 531	
November	6 854		564		1 181	11 464	29	32,0	13 627	56 900		2 304	
Dezember	6 854		479		1 567	12 760	33	27,4	13 370			2 149	
1981 Januar	7 809				1 808		31	34,8	13 255				
Februar	7 357				1 690								
Marz	7 979												

Jahr Monat	Steinkohle												
	Ungarn	Marokko	Sambia	Sud- afrika	Argentinien	Chile	Kanada	Vereinigte Staaten 4)	China (Taiwan)	Indien	Japan 4)	Korea, Republik	Australien 5)
	1 000 t												
1975 MD	212	54	68	5 791	42	119	1 809	47 992	262	7 993	1 583	1 465	5 058
1976 MD	206	59	65	6 311	51	104	1 733	48 853	270	8 406	1 533	1 369	5 738
1977 MD	244	59	59	7 131	44	102	1 920	50 599	180	8 358	1 521	1 443	5 858
1978 MD	246	60	54	7 530	36	88	2 118	47 221	240	8 441	1 588	1 505	6 658
1979 MD	250	60			61	74	2 334	59 053	227	8 628	1 470	1 517	6 928
1980 MD	256	214
1979 November	267	52		8 790	72	82	2 318	61 784	241	8 696	1 572	1 616	8 418
Dezember	241	72	..	8 637	53	82	2 285	55 122	254	9 455	1 531	1 735	5 344
1980 Januar	258	73	...	9 043	43	66	1 966	61 939	265	9 930	1 445	1 624	5 854
Februar	263	69		8 063	40	54	2 057	58 695	145	10 060	1 590	1 444	5 647
Marz	274	70		9 050	46	58	2 529	63 799	202	10 080	1 586	1 656	7 202
April	237	67		8 375	34	53	2 685	63 849	228	8 883	1 527	1 529	5 311
Mai	242	64	...	9 229	35	58	2 494	64 319	223	8 820	1 517	1 586	6 216
Juni	236	57	...	9 671	34	60	2 658	65 181	217	8 173	1 448	1 522	8 174
Juli	265	50		9 608	31	65	2 686	55 542	219	8 253	1 536	1 468	6 637
August	235	37		9 933	25	65	2 738	64 406	206	7 842	1 263	1 452	5 007
September	261	46		10 450	25	59	2 722	65 735	201	8 093	1 476	1 392	8 611
Oktober	280	43	73	2 675	61 937	218	..	1 533	1 599	10 127
November	260	47		2 773	59 811	216	..	1 515	1 629	8 818
Dezember	256								234				
1981 Januar													

Jahr Monat	Eisenerz (eff.)												
	Bundes- republik Deutsch- land	Belgien	Bulgarien	Finnland	Frankreich	Groß- britannien	Italien	Jugo- slawien	Luxem- burg	Norwegen	Österreich	Schweden	Sowjet- union
	Eisengehalt der Erze und Konzentrate (Annäherungswerte)												
	32 %	30 %	33 %	66 %	30 %	26 %	44 %	35 %	29 %	65 %	31 %	60 – 65 %	60 %
	1 000 t												
1975 MD	356	7,8	195	56,0	4 137	371	52,6	436	193	341	319	2 720	19 420
1976 MD	253	5,3	193	56,0	3 765	381	42,8	355	173	327	307	2 544	19 917
1977 MD	239	3,9	189	84,0	3 053	312	40,0	371	129	310	287	2 118	19 976
1978 MD	134	3,5	204	65,0	2 788	355	29,4	380	70	310	232	1 791	20 333
1979 MD	138	3,0	175	64,0	2 639	349	18,0	390	53	354	267	2 218	20 145
1980 MD	162				2 415			378	47	317		2 265	20 500
1979 November	154		188 ¹⁷⁾	72,0	2 833	368	13,2	308	52	394	270	2 637	19 608
Dezember	124			74,3	2 376	280	13,0	270	41	398	205	2 088	20 091
1980 Januar	182			67,0	2 940	16	15,0	243	64	401	280	2 600	19 970
Februar	178			59,0	2 721	0	14,0	365	59	378	280	2 590	19 200
Marz	176			68,2	2 652	0	19,0	243	61	375	280	2 750	20 600
April	164			56,3	2 710	90	15,0	252	60	369	280	2 362	20 400
Mai	149			62,3	2 610	140	12,0	238	51	346	250	2 370	21 000
Juni	156			64,7	2 767	128	13,0	449	48	351	270	2 254	21 000
Juli	183			76,3	2 029	85	18,0	457	46	340	300	1 777	21 000
August	128		134	74,0	1 358	112	14,0	508	9	328	240	2 033	21 000
September	167			75,0	2 581	112	18,0	473	42	223	270	2 340	21 000
Oktober	174			70,0	2 348	100	15,0	497	48	410	320	2 686	19 000
November	154			69,0	2 186	76	19,0	449	42	146	320	1 680	19 600
Dezember	133				2 074			365	32	140		1 742	19 600
1981 Januar					2 273			192	35	305			

Fußnoten siehe S. 21

Produzierendes Gewerbe
Produktion ausgewählter Erzeugnisse

Jahr Monat	Eisenerz (eff.)												
	Spanien	Tschecho- slowakei	Ungarn	Süd- afrika	Tunesien	Brasilien 6)	Chile	Kanada 7)	Kolumbien	Mexiko 8)	Venezuela	Vereinigte Staaten 9)	Indien
	Eiseninhalt der Erze und Konzentrate (Annäherungswerte)												
	50 %	26 %	24 %	60 - 65 %	53 %	68 %	61 %	61 %	100 %	100 %	64 %	61 %	63 %
	1 000 t												
1975 MD	685	150	53,5	1 011	51,3	5 977	917	3 728	44,8	281	2 064	6 779	3 483
1976 MD	634	159	50,2	1 307	41,2	5 591	963	4 668	41,5	304	1 557	6 712	3 645
1977 MD	653	166	43,7	2 186	28,6	4 730	744	4 538	38,3	351	1 141	4 652	3 550
1978 MD	685	169	44,5	2 017	28,3	5 531	807	3 541	37,8	296	1 126	6 834	3 204
1979 MD	707	168	44,0	2 630	33,0	4 973	922	4 976	31,0	333	1 362	7 210	3 295
1980 MD			36,0				891	4 147					
1979 November	828	168	46,0	2 790 17)	36,0	8 964	899	5 027	40,0	380	1 276	7 202	3 201
Dezember	667	138	49,0		35,3	6 320	1 074	5 035	33,0	345	1 365	7 498	3 537
1980 Januar	777	177	39,0	2 198	33,0	4 035	1 099	1 677	45,0	388	858	6 977	4 214
Februar	670	165	41,0		33,0	6 013	970	2 567	40,0	380	1 503	6 484	4 117
Marz	768	161	38,0		33,0	4 172	1 120	2 258	47,0	365	1 808	6 784	4 072
April	730	164	42,0		36,0	2 233	746	4 322	50,0	276	1 201	6 151	3 855
Mai	776	154	46,0		39,0	4 217	688	5 623	37,0	323	1 011	6 958	3 702
Juni	769	160	39,0		35,0	7 517	1 014	5 182		319	1 058	6 518	2 246
Juli	682	150	34,0		23,0	6 491	1 017	5 727		368	1 386	5 411	2 238
August	670	150	23,0		19,0	5 984	1 030	5 231		372	1 573	4 812	2 178
September	783	166			29,0	5 901	990	4 156		283	1 572	4 438	2 473
Oktober	861	179	35,0		30,0		717	4 456		303	1 541	5 105	3 520
November		154	36,0				676	4 419		305			
Dezember		148	21,0				626	4 143					
1981 Januar													

Jahr Monat	Eisenerz (eff.)			Bleierz 13)									
	Japan 10) 11)	Malaysia 12)	Australien	Bundes- republik Deutsch- land	Frankreich 14)	Italien 14)	Jugo- slawien	Marokko 14)	Kanada	Mexiko	Vereinigte Staaten	Japan 11) 14)	Australien 14) 15)
	Eiseninhalt der Erze und Konzentrate (Annäherungswerte)			1 000 t									
	54 %	56 %	64 %										
	1 000 t												
1975 MD	75	29	8 285	2,68	1,82	2,16	10,60	5,50	28,20	14,90	46,90	4,17	34,40
1976 MD	64	26	7 723	2,64	2,34	1,93	10,00	6,90	20,60	13,74	46,10	4,31	33,00
1977 MD	55	27	7 967	2,59	2,48	3,03	10,60	13,00	27,30	13,62	44,50	4,56	34,69
1978 MD	50	27	7 522	1,86	2,65	2,86	10,40	13,90	30,50	14,21	48,58	4,71	34,59
1979 MD	38	29	7 015		2,44	2,93	10,81	13,76	28,48	14,46	43,34	3,95	34,82
1980 MD			8 082		2,36				24,74				33,97
1979 November	40	24	8 850 17)	3,01	2,39	2,96	10,50	13,80	24,22	14,00	46,50	3,76	32,88
Dezember	39	42		3,07	2,16	2,49	11,64	16,38	23,12	15,13	43,90	3,64	28,06
1980 Januar	35	44	7 193		2,56	2,96	9,70	15,75	21,22	12,55	51,58	3,49	21,90
Februar	39	26			2,67	2,77	10,23	14,62	26,11	12,17	50,40	3,51	33,22
Marz	41	30			2,27	2,51	10,87	17,36	28,10	10,32	49,91	3,65	35,62
April	43	20			2,40	2,47	10,47	14,96	29,16	12,59	49,10	3,84	36,41
Mai	44	16	8 063		2,53	1,83	9,58	13,90	25,35	13,90	50,03	3,68	36,64
Juni	39	30			2,51	1,79	10,24	12,56	21,79	11,62	46,30	3,56	35,20
Juli	45				2,57	2,84	9,48	13,60	17,08	10,57	43,52	3,73	31,73
August	37		8 222		1,78	1,95	9,85	14,36	21,03	12,50	41,69	3,58	32,55
September	37				2,46	2,42	10,31	15,13	23,08	10,72	39,32	3,89	32,11
Oktober	42				2,66	1,96	10,19	12,85	27,48	12,88	48,50	4,10	30,88
November	40		8 850		1,89	1,25	10,45		27,79	14,20	39,60	3,90	33,09
Dezember					2,06		10,11		27,32		42,00	3,84	28,20
1981 Januar					2,06							3,88	29,40

Jahr Monat	Kupfererz												
	Bundes- republik Deutsch- land 14)	Finnland	Jugo- slawien	Norwegen 14)	Spanien	Sambia 14)	Süd- afrika	Kanada	Mexiko	Peru	Vereinigte Staaten	Japan 11) 14)	Australien 14) 15)
	1 000 t												
1975 MD	0,16	3,22	9,58	2,41	1,78	56,4	14,9	61,2	6,52	15,3	106,6	7,05	19,3
1976 MD	0,13	3,67	10,01	2,62	1,62	59,1	16,4	60,9	7,42	20,1	122,0	6,80	18,1
1977 MD	0,10	3,89	9,69	2,46	1,51	54,9	17,0	63,3	7,44	28,4	115,0	6,78	17,6
1978 MD	0,07	3,90	10,28	2,36	1,34	53,6	17,2	54,9	7,27	30,5	112,7	6,00	18,4
1979 MD		3,42	9,28	2,34	1,52	49,0	15,9	51,2	8,93	32,6	120,1	5,00	19,3
1980 MD			9,73	2,41									19,0
1979 November		3,69	8,76	2,73	1,54	46,6	16,0	59,7	15,47	33,6	120,8	4,99	17,9
Dezember		3,08	9,34	2,02	1,69	49,4	14,0	62,7	14,81	34,9	115,9	4,63	16,6
1980 Januar		3,00	10,15	2,86	2,64	50,3	20,7	59,8	12,28	31,0	124,5	4,35	21,5
Februar		3,00	10,53	2,62	3,15			58,1	13,80	28,0	117,1	4,46	16,4
Marz		3,40	12,76	2,76	2,95			64,2	14,93	29,0	123,0	4,58	15,2
April		3,00	11,30	2,16	2,88			63,5	12,33	29,0	127,8	4,40	22,4
Mai		4,00	9,80	2,10	2,90			58,2	16,96	31,0	129,2	4,46	21,0
Juni		2,70	9,37	2,55	2,93			66,0	12,54	32,0	120,1	4,68	22,3
Juli		2,80	9,41	1,10	2,77			56,2	13,67	31,0	49,5	4,46	19,3
August			8,76	1,89	2,91			56,9	16,12	31,0	34,1	4,26	22,8
September		3,01	8,53	2,48	3,12	45,9	20,1	58,8	13,55	30,0	48,7	4,27	23,2
Oktober		3,51	8,65	2,85	3,31	51,7	21,5	50,3	14,99	33,0	71,7	4,44	19,0
November		3,06	9,61	2,99		49,3	20,6	59,4	12,93	25,6	102,0	4,28	16,2
Dezember		2,72	7,91	2,53		47,0	20,9	53,9		22,5	116,8	4,57	19,8
1981 Januar		2,87		2,59		42,0				28,0	104,0	4,40	18,0

1) Ab 1977 einschl. Kleinzechen - 2) Ohne Nordirland - 3) Gruben in Spitzbergen - 4) Einschl. Braunkohle (Sowjetunion u. Vereinigte Staaten nur monatl. Angaben) - 5) Einschl. Verluste - 6) Ausfuhr - 7) Verladungen - 8) Erzinhalt - 9) Ohne manganhaltige Eisenerze mit 5 % u. mehr Manganerhalt - 10) Einschl. Eisensand und Schwefelkies - 11) Einschl. Okinawa - 12) Ohne Ostmalaysia - 13) Pb-Inhalt von Erzen - 14) Erzinhalt von Konzentraten - 15) Jährliche Angaben = Wirtschaftsjahre, die am 30.6. des angegebenen Jahres enden - 16) MD von 11 Monaten - 17) VjD = Oktober - Dezember

Produzierendes Gewerbe
Produktion ausgewählter Erzeugnisse

Jahr Monat	Zinkerz ¹⁾												
	Bundes- republik Deutsch- land ²⁾	Frank- reich ²⁾	Italien ²⁾	Jugo- slawien	Norwegen ²⁾	Spanien ²⁾	Zaire ²⁾	Kanada	Mexiko	Vereinigte Staaten	Japan ²⁾³⁾	Korea, Republik ²⁾	Austra- lien ²⁾⁴⁾
	1 000 t												
1975 MD	9,64	1,15	6,40	8,62	2,02	7,01	6,61	90,0	19,0	35,70	21,5	3,89	40,9
1976 MD	9,61	2,89	6,80	8,88	2,38	6,73	5,86	97,0	21,6	36,10	21,7	4,68	38,9
1977 MD	9,64	3,62	5,80	8,93	2,55	8,01	6,82	108,0	22,1	34,60	23,0	5,74	39,6
1978 MD	7,41	3,42	9,79	8,65	2,37	11,71	6,14	104,0	20,4	25,23	22,9	5,52	40,2
1979 MD	10,08	2,99	8,40	8,48	2,36	11,14	...	100,4	20,5	26,73	20,3	5,18	40,3
1980 MD	7,86	2,30	88,2	42,3
1979 November	9,95	3,40	10,16	7,84	2,99	13,28	...	98,3	20,0	21,94	19,5	4,26	45,1
1979 Dezember	8,75	2,88	7,57	8,97	1,97	11,81	...	88,5	21,5	21,37	20,8	4,45	38,6
1980 Januar	...	3,25	7,00	7,62	2,79	13,92	...	86,9	20,9	28,30	19,0	5,26	23,3
1980 Februar	...	3,32	8,79	7,98	2,58	16,11	...	90,2	17,1	26,47	19,2	4,72	36,3
1980 März	...	3,43	7,76	8,54	2,60	10,50	...	97,8	14,3	28,20	19,8	4,68	43,7
1980 April	...	2,73	7,58	7,66	2,24	15,59	...	87,5	19,0	26,90	20,3	4,53	44,2
1980 Mai	...	2,66	7,27	7,43	2,36	16,17	...	95,5	22,8	25,55	18,9	4,79	40,2
1980 Juni	...	2,88	8,90	7,75	2,58	15,81	...	80,8	20,1	27,06	19,5	4,39	39,7
1980 Juli	...	3,22	8,57	7,03	0,91	16,24	...	71,7	20,0	24,60	20,7	4,73	47,6
1980 August	...	2,21	8,30	8,65	1,94	11,26	...	71,6	24,8	24,62	19,4	4,75	42,5
1980 September	...	2,36	4,70	8,26	2,43	15,48	...	79,6	18,6	26,50	20,0	4,73	43,1
1980 Oktober	...	3,72	5,00	8,49	2,62	14,55	...	103,6	18,2	31,00	21,2	4,64	39,0
1980 November	...	3,01	5,00	7,73	2,50	96,3	20,8	26,40	19,4	4,37	38,8
1980 Dezember	...	3,02	4,50	7,12	2,10	97,1	...	27,00	20,7	...	35,7
1981 Januar	6,00	2,91	29,00	35,6

Jahr Monat	Zinnerz ¹⁾												
	Groß- britannien und Nordirland	Portugal	Spanien	Nigeria	Südafrika	Zaire	Bolivien	Birma	Indonesien	Japan ³⁾	Malaysia ⁵⁾	Thailand	Australien ⁴⁾
	Tonnen												
1975 MD	257	49	44	388	231	381	2 663	37	2 111	55	5 364	1 367	833
1976 MD	277	25	33	309	223	310	2 526	30	2 038	53	5 283	1 705	884
1977 MD	321	21	39	272	239	297	2 565	20	2 160	50	4 892	2 017	886
1978 MD	234	23	43	245	241	288	2 574	40	2 286	50	5 221	2 516	989
1979 MD	198	27	35	229	224	275	2 382	68	2 450	55	5 250	3 320	972
1980 MD	...	23	2 657	947
1979 November	234	21	38	355	230	270	2 425	69	2 188	42	5 196	6 003	984
1979 Dezember	167	35	38	249	226	265	2 343	74	2 441	51	5 134	6 253	919
1980 Januar	203	19	39	298	228	285	2 550	63	1 900	38	5 620	6 699	862
1980 Februar	218	19	35	249	221	280	2 500	69	1 944	41	4 844	5 367	865
1980 März	202	22	34	275	243	285	2 463	69	1 906	42	5 132	5 587	854
1980 April	201	18	34	221	265	265	2 449	47	2 390	61	4 907	3 514	1 024
1980 Mai	207	24	38	213	256	269	2 293	31	3 210	44	5 053	2 501	1 006
1980 Juni	273	35	40	179	244	265	2 287	47	3 066	47	4 966	2 038	864
1980 Juli	312	29	35	85	254	246	1 288	78	3 109	48	5 370	2 109	922
1980 August	189	25	36	199	253	245	2 162	73	2 897	48	5 065	2 165	947
1980 September	326	25	36	179	182	246	2 409	91	3 196	40	5 272	2 165	604
1980 Oktober	319	21	36	...	220	77	3 146	40	4 907	...	846
1980 November	314	26	55	2 448	47	5 053	...	917
1980 Dezember	...	26	60	2 623
1981 Januar

Jahr Monat	Bauxit										Erdöl (roh) 7)		
	Frankreich	Griechen- land	Jugo- slawien	Ungarn	Jamaika 6)	Vereinigte Staaten 6)	Indien	Indonesien 6)	Malaysia 5)	Australien 4)	Bundes- republik Deutsch- land	Frankreich	Groß- britannien und Nord- irland 8)
											Dichte		
											0,87	0,86	0,86
1 000 t										1 000 t			
1975 MD	214	247	192	241	942	150	105	83	58,7	1 850	478	86	102
1976 MD	195	213	169	243	859	166	121	78	55,0	1 757	460	88	969
1977 MD	172	240	170	246	952	169	127	108	51,4	2 122	450	86	3 118
1978 MD	166	219	214	242	978	167	138	84	49,6	2 069	422	92	4 411
1979 MD	163	230	251	248	965	152	161	88	32,2	2 137	398	100	6 478
1980 MD		...	259	246						2 337	386		..
1979 November	176	231	222	236	956 12)	177 12)	166	101	52,7	2 478 12)	391	104	6 213
1979 Dezember	115	169	413	211			163	110	59,7		407	102	6 534
1980 Januar	166	165	55	255	863	129	147	103	57,4	2 193	400	105	6 781
1980 Februar	178	176	207	231			160	105	55,9		372	105	6 573
1980 März	175	232	244	269	1 084	133	167	107	63,3	2 320	396	109	7 073
1980 April	182	272	241	211			142	95	72,4		383	110	6 172
1980 Mai	146	288	255	245	1 026	154	110	115	96,8	2 355	395	114	6 829
1980 Juni	172	268	325	275			102	100	90,6		383	113	6 505
1980 Juli	133	278	319	295	956	170	103	112		2 478	394	123	6 667
1980 August	69	405	329	271			103	103			390	124	6 472
1980 September	179	91	306		151		112	107			377	124	6 272
1980 Oktober	211	218	302	264			183	106			386	127	6 730
1980 November	165		210	191	956	170	150	96	372		129	6 978	
1980 Dezember	116	318	182										
1981 Januar	171										375	135	7 280

Fußnoten siehe S. 23

Produzierendes Gewerbe
Produktion ausgewählter Erzeugnisse

Jahr Monat	Erdöl (roh) ⁷⁾												
	Italien	Jugo- slawien	Nieder- lande	Norwegen	Österreich	Rumanien	Sowjet- union	Türkei	Ägypten	Algerien	Gabun	Libyen	Nigeria
	Dichte												
	0,92	0,85	0,92	0,85	0,90	0,84	0,86	0,88	0,87	0,81	0,88	0,83	0,87
	1 000 t												
1975 MD	89	308	118	773	170	1 216	40 900	258	978	3 972	948	5 961	7 402
1976 MD	92	323	114	1 152	161	1 225	43 306	216	1 396	4 202	942	7 788	8 607
1977 MD	90	329	115	1 141	149	1 221	45 483	226	1 753	4 308	939	8 345	8 691
1978 MD	123	340	117	1 440	149	1 144	47 623	228	2 032	4 535	949	7 980	7 908
1979 MD	136	345	106	1 524	144	1 027	49 243	237	2 217	4 176	899	8 273	9 542
1980 MD	152	352	107	2 034					2 507	3 952	823	7 177	
1979 November	138	344	109	1 900	128		49 000	231	2 289	3 825	807	8 288	8 790
Dezember	157	360	113	2 139	134		51 600	239	2 464	3 953	834	8 601	9 081
1980 Januar	167	360	111	2 289	155		50 400	202	2 331	4 743	860	8 580	9 111
Februar	159	336	106	2 259	145		47 100	178	2 403	4 437	804	8 027	8 486
März	173	359	109	2 207	154		50 400	191	2 570	4 743	860	8 172	9 107
April	170	349	101	2 055	125		49 100	194	2 487	3 825	818	6 919	8 886
Mai	165	358	104	2 195	127		51 000	216	2 570	3 953	860	6 946	8 979
Juni	128	338	104	2 100	108		49 000	196	2 487	3 825	832	6 722	8 539
Juli	92	356	110	1 048	114		51 300	197	2 570	3 557	856	6 864	8 773
August	98	368	110	2 086	110		51 500	199	2 141	3 557	860	6 905	8 598
September	176	353	103	1 893	108		50 200	188	2 383	3 443	832	6 644	6 413
Oktober	181	356	107	2 074	112		50 900	195	2 591	3 953	774	6 803	7 881
November	176	346	109	2 029			50 100	189	2 591	3 825	750	6 955	
Dezember	181	345	107	2 172					2 720	3 557	775	6 881	
1981 Januar		354	108										

Jahr Monat	Erdöl (roh) ⁷⁾												
	Tunesien	Argen- tinien	Brasilien ⁸⁾	Kanada	Kolum- bien	Mexiko	Venezuela	Vereinigte Staaten	Bahrain	Foderation Arabischer Emirate		Indien	Indonesien
										Abu Dhabi	Dubai		
	Dichte												
	0,82	0,86	0,84	0,85	0,89	0,89	0,90	0,85	0,86	0,84	0,86	0,83	0,85
	1 000 t												
1975 MD	384	1 731	696	5 841	675	3 074	10 200	34 424	254	5 623	1 064	690	5 345
1976 MD	309	1 734	677	5 377	629	3 445	10 013	33 438	242	6 474	1 315	722	6 183
1977 MD	355	1 847	651	5 389	592	4 107	9 751	33 809	241	6 780	1 333	849	7 904
1978 MD	408	1 936	649	5 371	563	5 181	9 456	35 708	230	5 899	1 514	939	6 704
1979 MD	459	2 022	692	6 104	534	6 170	10 290	35 038	213	5 951	1 480	1 069	6 511
1980 MD			759						200	5 510	1 463		
1979 November	461	2 063	738	6 141	526	6 693	10 298	35 065	205	6 004	1 463	990	6 285
Dezember	448	2 151	766	6 437	537	7 072	10 695	35 526	211	6 233	1 516	964	6 481
1980 Januar	469	2 138	773	6 164	547	7 360	10 214	36 229	211	5 768	1 435	745	6 553
Februar	434	1 994	721	5 773	506	6 915	9 180	34 080	199	5 330	1 402	695	6 067
März	471	2 135	733	6 177	536	7 837	8 843	36 498	209	5 540	1 490	818	6 580
April	449	2 049	762	5 472	522	7 812	8 851	35 223	203	5 414	1 430	798	6 258
Mai	482	2 124	790	6 000	542	8 180	9 092	36 196	211	5 843	1 469	735	6 587
Juni	473	2 057	788	6 028	536	7 879	8 874	34 651	204	5 614	1 397	783	6 344
Juli	475	2 119	825	6 146	549	8 617	9 960	35 840	211	5 664	1 448	837	6 515
August	488	2 111	838	6 026	551	8 556	9 809	35 283	190	5 403	1 507	823	6 542
September	452		694	5 415		8 687		34 623	184	5 213	1 500	790	6 383
Oktober	484		716	5 900				35 903	190	5 428	1 507		6 625
November	473		738	6 370				34 461	188	5 369	1 438		
Dezember			737					35 861	195	5 553	1 529		
1981 Januar													

Jahr Monat	Erdöl (roh) ⁷⁾							Erdgas ¹⁰⁾					
	Irak	Iran	Katar	Kuwait ⁹⁾	Oman	Saudi- Arabien ⁹⁾	Syrien	Bundes- republik Deutsch- land ¹¹⁾	Frankreich	Groß- britannien	Italien	Jugoslawien	Nieder- lande
	Dichte							Durchschnittl. Heizwert (kcal/m ³)					
	0,85	0,86	0,83	0,86	0,85	0,85	0,91	8 480	9 100	9 485	9 150	9 900	8 465
	1 000 t							Tcal					
1975 MD	9 264	22 302	1 759	8 769	1 418	29 366	798	13 058	5 744	28 183	11 116	1 352	63 597
1976 MD	9 357	24 590	2 002	9 004	1 524	35 484	837	13 321	5 544	29 675	11 943	1 427	67 226
1977 MD	9 269	23 551	1 785	8 277	1 421	38 090	890	13 283	5 959	30 573	10 435	1 565	61 046
1978 MD	10 756	21 901	1 963	8 765	1 309	34 563	834	14 215	5 964	29 023	10 434	1 603	55 899
1979 MD	14 048	12 772	2 042	10 500	1 233	39 664	745	14 403	5 882	30 508	10 704	1 538	58 437
1980 MD	10 822	6 148	1 908	7 128	1 180	41 310	708					1 502	57 346
1979 November	14 930	13 599	2 092	10 108	1 181	40 226	691	15 075	5 302	33 314	11 566	1 740	72 296
Dezember	15 427	12 775	2 240	9 598	1 208	41 571	714	14 705	6 550	45 486	15 249	1 899	74 407
1980 Januar	14 594	9 794	2 063	9 151	1 200	41 549	714	20 120	6 306	42 368	13 129	1 724	91 857
Februar	13 652	9 959	1 757	9 322	1 094	38 834	668	17 614	5 888	36 565	12 172	2 250	71 935
März	14 594	8 517	2 047	8 929	1 178	41 540	714	17 013	6 295	45 687	13 020	1 972	77 455
April	14 123	7 418	1 981	6 503	1 149	40 120	691	14 892	6 135	25 855	11 263	1 718	58 194
Mai	14 594	5 535	1 960	6 530	1 199	41 481	714	12 273	6 257	20 765	8 455	1 375	44 850
Juni	14 123	6 181	1 754	6 511	1 181	40 128	691	8 549	5 189	21 193	5 970	865	36 771
Juli	14 177	6 387	1 891	6 732	1 191	41 257	714	9 321	5 137	13 683	4 877	1 005	36 815
August	14 177	5 535	1 924	7 099	1 212	41 411	714	7 707	5 570	11 819	4 758	1 074	26 960
September	11 702	4 533	1 834	5 340	1 124	39 986	691	7 720	4 547	17 993	7 318	1 282	32 907
Oktober	625	1 916	1 809	5 799	1 216	43 167	737	12 210	5 283	27 946		1 333	54 282
November	1 211	2 885	1 889	6 067	1 181	42 680	713	14 858	5 878	35 582		1 684	73 692
Dezember	2 293	5 110	1 985	7 555	1 229	43 561	737	15 727				1 753	82 432
1981 Januar								16 717					

1) Erzinhalt — 2) Erzinhalt von Konzentraten — 3) Einschl. Okinawa — 4) Jährliche Angaben Wirtschaftsjahre, die am 30. 6. des angegebenen Jahres enden — 5) Ohne Ostmalaysia — 6) Trockengewicht — 7) Rohöl (ohne Naturbenzin, Schieferöl) — 8) Einschl. Erdgas (Brasilien nur monatl. Angaben) — 9) Einschl. entsprechendem Teil der ehem. Neutralen Zone — 10) Naturgasgewinnung ohne Einpreß- und abgepacktes Gas — 11) Naturgas (Erdgas, Erdölgas und Grubengas, Nettoproduktion)

Produzierendes Gewerbe
Produktion ausgewählter Erzeugnisse

Jahr Monat	Erdgas ¹⁾													
	Öster- reich	Polen ²⁾	Sowjet- union ²⁾	Ungarn ²⁾	Argen- tinien ³⁾	Bra- silien ³⁾⁴⁾	Kanada	Mexico 3)4)	Vereinigte Staaten ³⁾	Indo- nesien ⁵⁾	Iran	Japan	Kuwait ⁶⁾	Australien
	Durchschnittl. Heizwert (kcal/m ³)													
	9 770	8 280	8 330	9 020	8 300	9 200	8 900	8 572	9 065	9 320	9 400	9 600	9 320	8 900
Tcal														
1975 MD	1 920	4 168	200 800	3 995	5 284	490	57 629	10 419	412 486	4 888	17 103	2 208	2 461	3 905
1976 MD	1 746	4 832	222 795	4 677	5 333	566	56 129	10 242	409 063	8 865	17 606	2 210	2 598	4 604
1977 MD	1 948	4 947	240 874	4 960	5 386	810	58 964	9 670	412 341	11 936	24 000	2 468	2 841	5 256
1978 MD	1 717	5 513	258 498	5 521	5 502	779	56 898	12 096	411 096	18 039	13 297	2 319	3 205	5 371
1979 MD	1 701	5 062	282 526	4 906	6 031	860	60 638	15 229	417 213	21 839	11 345	2 155		6 242
1980 MD		4 370		4 606					412 530					
1979 November	2 018	5 352	292 383	5 745	5 878	2 068	65 626	24 617	420 978	21 117		2 097		6 315
Dezember	1 763	5 484	311 542	6 061	6 088	2 213	60 631	26 463	443 823	22 503		2 253		5 251
1980 Januar	2 303	4 302	309 043	5 849	5 630	2 148	73 068	27 836	446 930	23 331		2 266		5 473
Februar	1 916	4 465	290 717	6 392	5 310	2 052	61 055	26 510	420 464	23 154		2 149		5 793
Marz	1 877	4 913	314 041	5 985	6 398	2 124	63 430	29 266	450 241	24 855		2 194		6 337
April	1 210	4 186	294 049	4 330	6 655	2 172	51 411	28 101	410 966	20 530		1 980		6 372
Mai	993	4 071	296 548	3 558	7 264	2 184	49 635	28 991	417 127	23 535		2 031		7 618
Juni	790	3 766	278 222	2 999	7 680	2 076	45 443	27 997	390 174	22 004		1 901		8 401
Juli	884	3 863	296 548	2 903	8 085		45 220	29 900	397 618	22 607		1 679		8 829
August	971	4 005	297 381	2 927	7 916	2 400	45 646		387 607	23 309		1 793		8 330
September	1 093	3 955	299 880	3 248			45 162		388 891			1 776		7 725
Oktober	1 283	4 627	295 715	5 076					406 089					7 138
November	1 679	4 750	312 375	5 859					403 009			1 938		6 889
Dezember		4 896							431 245					
1981 Januar														

Jahr Monat	Zement													
	Bundes- republik Deutsch- land	DDR und Berlin (Ost)	Belgien	Bulgarien	Frankreich	Griechen- land	Groß- britannien und Nord- irland	Italien	Jugo- slawien	Nieder- lande	Öster- reich	Polen	Sowjet- union	Spanien
	1 000 t													
1975 MD	2 792	888	574	363	2 476	656	1 408	2 853	589	309	469	1 545	10 167	1 998
1976 MD	2 846	945	625	363	2 459	730	1 315	3 027	575	290	490	1 651	10 330	2 108
1977 MD	2 687	1 008	647	389	2 413	880	1 288	3 184	667	324	499	1 775	10 583	2 333
1978 MD	2 755	1 043	630	429	2 422	953	1 326	3 186	709	326	478	1 804	10 773	2 442
1979 MD	2 922	1 023	642	450	2 403	1 005	1 345	3 310	752	308	468	1 598	10 251	2 338
1980 MD	2 867	1 037	623	447	2 383	..	1 234		776			1 537		
1979 November	3 134	1 124	671	401	2 321	901	1 370	3 264	754	352	432	1 543	10 300	2 367
Dezember	2 158	1 039	559	452	2 196	949	1 248	2 921	767	298	301	1 228	10 507	2 107
1980 Januar	1 198	888	323	354	1 852	830	918	2 264	443	195	148	1 567	10 233	2 179
Februar	2 186	879	589	397	2 372	1 024	1 170	3 259	621	308	283	1 567	9 800	2 290
Marz	3 323	1 039	773	458	2 804	1 063	1 527	3 684	880	401	464	1 765	10 367	2 474
April	3 328	1 058	713	456	2 657	1 069	1 176	3 551	855	356	513	1 689	10 600	2 357
Mai	3 484	1 109	753	464	2 615	1 231	1 370	3 823	899	344	608	1 827	11 100	2 518
Juni	3 344	1 106	812	435	2 779	1 161	1 665	3 851	835	392	590	1 758	10 800	2 321
Juli	3 299	1 137	431	455	2 308	1 202	1 249	4 137	927	186	601	1 729	10 500	2 544
August	3 111	1 140	718	458	1 916	1 152	1 129	4 137	879	330	560	1 595	10 400	2 234
September	3 528	1 114	776	461	2 626		1 384	3 122	823	374	572	1 496	10 300	2 327
Oktober	3 568	1 109	768	468	2 725		1 205	3 861	788	366	555	1 399	10 400	2 471
November	2 650	996	522	474	2 222		1 031		730	291	388	1 426	10 400	
Dezember	1 238	865	303	479	1 715		981		635			646		
1981 Januar	1 062	782	340	360	1 913		962		709			829		

Jahr Monat	Zement													
	Schweden	Tschecho- slowakei	Turkei	Süd- afrika	Argen- tinien	Brasilien	Kanada	Mexiko	Vereinigte Staaten 7)	China (Taiwan)	Indien	Japan 8)	Korea, Republik	Austra- lien 9)
	1 000 t													
1975 MD	284	775	905	598	445	1 359	812	975	5 151	566	1 353	5 460	844	424
1976 MD	233	796	1 028	587	459	1 489	825	1 058	5 693	729	1 551	5 726	989	417
1977 MD	211	813	1 154	548	494	1 761	828	1 091	5 611	861	1 590	6 095	1 184	420
1978 MD	192	850	1 378	569	513	1 937	860	1 176	5 978	955	1 627	7 074	1 261	418
1979 MD	195	855	1 149	535	551	2 073	917	1 262	5 876	991	1 520	7 317	1 369	426
1980 MD	210	882					890		5 427	1 172		7 344		458
1979 November	264	871	854	601	591	2 118	1 056	1 350	5 937	1 070	1 242	8 160	1 461	476
Dezember	219	941	678	330	564	2 215	728	1 349	4 980	1 114	1 483	8 664	1 449	422
1980 Januar	158	645	539	477	584	1 864	507	1 310	3 758	1 077	1 503	6 341	1 096	309
Februar	171	671	893	575	536	1 881	509	1 249	3 769	955	1 305	7 712	711	474
Marz	186	877	1 156	655	582	2 141	663	1 425	4 041	1 111	1 501	8 604	1 307	449
April	191	892	1 157	614	509	2 010	727	1 387	5 209	1 109	1 372	7 163	1 512	448
Mai	141	941	1 381	626	539	2 091	1 072	1 368	5 742	1 204	1 336	6 974	1 712	481
Juni	259	957	1 464	615	604	2 158	1 080	1 304	6 198	1 152	1 318	6 699	1 514	457
Juli	229	950	1 367	639	593	2 265	1 138	1 354	6 316	1 247	1 444	7 111	1 286	475
August	232	968	1 215	723	634	2 324	1 150		6 314	1 212	1 602	6 475	1 384	483
September	259	948	1 396	728	572		1 134	1 363	6 517	1 185	1 530	7 205	1 257	428
Oktober	217	940	1 272	752			1 279		6 969	1 260	1 603	7 845	1 472	465
November	225	913	1 175				819		5 134	1 194	1 555	7 977	1 332	489
Dezember	256	881					612		4 551	1 357		8 032		426
1981 Januar	178	541												

Fußnoten siehe S. 25

Produzierendes Gewerbe
Produktion ausgewählter Erzeugnisse

Jahr Monat	Roheisen ¹⁰⁾												
	Bundes- republik Deutsch- land	DDR und Berlin (Ost)	Belgien	Finnland	Frankreich	Groß- britannien und Nord- irland ¹¹⁾	Italien	Jugo- slawien	Luxem- burg ¹¹⁾	Nieder- lande	Norwegen	Oster- reich ¹²⁾	Polen ¹³⁾
	1 000 t												
1975 MD	2 506	205	756	113	1 526	1 011	970	183	324	331	126	255	660
1976 MD	2 654	211	822	110	1 616	1 153	991	177	313	355	123	277	673
1977 MD	2 413	219	742	147	1 552	1 018	972	176	298	327	101	247	840
1978 MD	2 512	213	844	155	1 599	951	965	192	310	384	105	256	972
1979 MD	2 931	199	898	170	1 691	1 075	968	217	317	401	128	308	961
1980 MD	2 824	205	820		1 661	539		223	297	361	119	273	996
1979 November	2 933	193	846	169	1 895	1 076	975	227	325	385	126	313	951
Dezember	2 656	212	916	175	1 814	836	978	247	284	392	131	305	1 006
1980 Januar	2 791	222	959	171	1 934	20	1 001	222	345	376	135	331	998
Februar	2 894	207	944	165	1 889	12	1 013	216	309	364	118	299	973
Marz	3 165	213	1 014	173	2 022	13	1 079	250	353	386	164	313	1 029
April	3 000	219	974	170	1 928	530	1 057	227	335	432	121	294	1 014
Mai	3 045	224	1 007	167	1 788	876	1 093	237	324	432	117	307	1 083
Juni	2 949	212	923	168	1 744	896	1 032	224	329	406	115	306	945
Juli	2 813	197	708	167	1 719	880	1 054	229	319	351	121	290	1 009
August	2 852	198	737	151	1 420	680	1 087	216	208	354	118	268	980
September	2 727	196	586	170	1 519	464	1 024	193	280	353	104	293	935
Oktober	2 764	191	676	176	1 384	705	1 024	201	278	358	110	288	992
November	2 638	181	654	168	1 322	713	952	221	255	270	106	288	972
Dezember	2 255	200	663		1 257	686	931	241	234	248	100		972
1981 Januar	2 377	207							231		101		

Jahr Monat	Roheisen ¹⁰⁾												
	Schweden ¹⁴⁾	Sowjet- union ¹¹⁾	Spanien	Tschecho- slowakei	Ungarn	Südafrika	Brasilien ¹¹⁾	Kanada	Mexiko	Vereinigte Staaten ¹³⁾	Indien	Japan ⁶⁾	Australien ¹¹⁾
	1 000 t												
1975 MD	292	8 600	594	785	185	494	582	776	253	6 210	712	7 418	588
1976 MD	266	8 800	579	801	186	553	681	835	295	6 567	833	7 382	627
1977 MD	193	8 947	577	824	191	575	777	821	369	6 150	835	7 308	580
1978 MD	197	9 250	552	846	195	585	834	882	417	6 631	811	6 675	591
1979 MD	242	10 000	570	809	198		966	923	411	6 580	745	7 144	612
1980 MD	203			833	185					5 195		7 393	580
1979 November	237	10 300	616	729	210	718	986	962	346	5 677	760	7 126	656
Dezember	300	10 500	598	814	210		1 034	955	408	6 961	783	7 282	692
1980 Januar	282		612	811	200		1 009	1 001	410	5 972	793	7 485	707
Februar	256		446	835	197		965	874	418	5 767	750	7 074	628
Marz	296		598	797	206		1 063	839	364	6 455	784	7 612	550
April	258		598	812	209		1 036	906	409	6 057	708	7 461	439
Mai	195		630	855	209		1 099	1 017	400	5 358	726	7 826	434
Juni	169		602	783	201		1 052	945	403	4 231	676	7 503	489
Juli	32		565	844	172		1 082	940	442	3 830	714	7 591	643
August	156		492	831	166		848	945		3 956	759	7 495	658
September	173		532	845	133			898	459	4 169	680	7 217	588
Oktober	193		578	869	163			952	469	5 099	699	7 444	608
November	213			841	181			935		5 563	688	7 069	598
Dezember	213			869	186					5 887		6 936	618
1981 Januar										5 990			

Jahr Monat	Rohstahl ¹⁵⁾												
	Bundes- republik Deutsch- land	DDR und Berlin (Ost)	Belgien	Danemark	Frankreich	Groß- britannien und Nord- irland	Italien	Jugo- slawien	Luxem- burg	Nieder- lande	Osterreich	Polen	Schweden
	1 000 t												
1975 MD	3 367	539	966	47	1 794	1 674	1 817	238	385	402	375	1 251	437
1976 MD	3 534	561	1 012	60	1 935	1 855	1 943	225	380	432	405	1 303	428
1977 MD	3 249	571	939	57	1 841	1 811	1 942	215	361	410	358	1 487	330
1978 MD	3 434	581	1 050	72	1 903	1 692	2 023	202	399	466	404	1 604	352
1979 MD	3 837	585	1 120	67	1 947	1 789	2 032	193	412	484	452	1 602	394
1980 MD	3 653	609	1 027	61	1 973	1 280	1 988	206	385	438			353
1979 November	3 884	594	1 052	80	2 191	1 736	2 188	191	430	473	471	1 601	439
Dezember	3 285	600	1 139	62	2 059	1 320	1 994	208	368	484	429	1 639	434
1980 Januar	3 649	600	1 190	82	2 230	3 215	2 166	194	450	466	469	1 605	473
Februar	3 813	572	1 184	76	2 180	1 248	2 265	197	400	445	467	1 616	435
Marz	4 144	625	1 269	91	2 340	248	2 419	221	457	466	476	1 700	506
April	3 798	597	1 213	66	2 185	1 220	2 278	207	444	512	439	1 681	418
Mai	3 849	620	1 261	72	2 087	1 436	2 436	214	420	506	449	1 750	300
Juni	3 825	605	1 149	73	2 023	1 536	2 228	190	422	470	432	1 678	309
Juli	3 624	619	868	23	1 973	1 405	2 284	206	421	422	423	1 680	38
August	3 675	610	926	47	1 427	1 086	1 494	194	257	435	357	1 578	320
September	3 575	607	760	50	1 778	891	2 234	189	357	445	443	1 530	350
Oktober	3 633	606	862	54	1 706	980	2 368	196	365	446	423	1 585	357
November	3 496	611	821	49	1 661	1 107	2 100	221	321	339	349	1 546	372
Dezember	2 759	636	815	51	2 060	987	1 869	243	304	305		1 535	354
1981 Januar		629	913	57	1 744			225					

1) Naturgasgewinnung ohne Einpreß- und abgepacktes Gas — 2) Einschl. Einpreßgas — 3) Monatsl. Angaben einschl. Verluste bei der Veredlung (USA 1976 und monatl. Angaben, 1975 = 11,5 %) — 4) Monatsl. Angaben einschl. Einpreß- und abgepacktes Gas — 5) Einschl. Einpreß- und abgepacktes Gas — 6) Einschl. entsprechendem Teil der ehem. Neutralen Zone — 7) 1976 und Monate Verladung ohne Naturzement — 8) Einschl. Okinawa — 9) Berichtsjahre enden am 30. 6. des angegebenen Jahres — 10) Gesamte Roheisenerzeugung — 11) Ohne Elektro-Ferrolegierungen — 12) Ohne Ferrolegierungen — 13) Monatsl. Angaben ohne Elektro-Ferrolegierungen — 14) Ab 1976 ohne Ferrolegierungen — 15) Gesamte Rohstahlerzeugung (Rohstahlblocke und Flusssigstahl für Stahlguß) ohne Schweißstahl

Produzierendes Gewerbe
Produktion ausgewählter Erzeugnisse

Jahr Monat	Rohstahl ¹⁾												Alumi- nium ²⁾
	Sowjet- union	Spanien	Tschecho- slowakei	Ungarn	Süd- afrika	Brasilien	Kanada	Mexiko	Vereinigte Staaten	Indien	Japan ³⁾	Australien ⁴⁾	Bundes- republik Deutsch- land
	1 000 t												Primär- gewinnung
1975 MD	11 750	926	1 194	306	546	692	1 085	433	8 818	657	8 526	672	56,5
1976 MD	12 083	909	1 224	304	595	758	1 111	427	9 672	776	8 949	661	58,1
1977 MD	12 250	911	1 254	310	596	931	1 136	451	9 431	826	8 534	623	61,8
1978 MD	12 583	938	1 274	323	658	1 010	1 242	548	10 324	835	8 509	628	61,6
1979 MD	12 417	1 010	1 234	326	731	1 146	1 340	579	10 356	833	9 312	628	61,8
1980 MD			1 269	314	748	1 276	1 324	...	8 400	...	9 284	702	60,9
1979 November	12 100	1 115	1 163	334	770	1 176	1 395	516	9 046	821	9 434	674	61,1
1979 Dezember	12 200	1 110	1 264	340	703	1 222	1 379	561	9 065	856	9 303	749	62,9
1980 Januar	12 693	1 084	1 264	332	733	1 220	1 413	619	9 708	862	9 648	763	62,3
1980 Februar	12 300	905	1 260	316	711	1 171	1 324	592	9 373	827	9 237	658	58,8
1980 März	13 107	1 146	1 261	335	723	1 264	1 322	496	10 377	870	9 579	628	62,9
1980 April	12 600	1 109	1 239	324	746	1 245	1 352	557	9 669	734	9 801	529	60,9
1980 Mai	12 600	1 180	3 292	367	761	1 250	1 435	585	8 370	699	9 969	488	61,4
1980 Juni	12 600	1 199	3 129	288	749	1 261	1 345	546	6 805	700	9 506	576	59,2
1980 Juli	12 200	1 090	1 241	311	761	1 250	1 195	557	6 165	784	9 481	736	61,6
1980 August	12 200	578	1 265	304	729	1 284	1 223	...	6 368	801	8 906	685	61,8
1980 September	11 700	1 029	1 271	283	713	1 252	1 287	594	7 046	723	8 941	614	59,2
1980 Oktober	12 400	1 141	1 332	301	712	1 352	1 354	631	8 566	747	9 192	629	61,6
1980 November	11 700	...	1 294	301	745	1 321	1 311	...	9 124	799	8 609	635	60,0
1980 Dezember		...	1 304	301	736	1 292	1 316	...	9 235	...	8 536	653	61,4
1981 Januar	1 317	...	750	1 306	1 494	...	9 708	...	8 319	728	...

Jahr Monat	Aluminium ²⁾													
	Bundes- republik Deutsch- land	Frankreich		Großbritannien und Nordirland		Italien	Nieder- lande	Norwegen	Kanada	Vereinigte Staaten		Japan ³⁾		
	Sekundär- gewinnung	Primär- gewinnung	Sekundär- gewinnung	Primär- gewinnung	Sekundär- gewinnung					Primär- gewinnung	Sekundär- gewinnung	Primär- gewinnung	Sekundär- gewinnung	
1 000 t														
1975 MD	23,8	31,9	8,9	26,7	14,7	16,2	21,7	49,2	73,2	293	70,3	84,4	35,2	
1976 MD	28,7	32,1	11,1	27,9	17,2	21,8	21,3	50,4	52,3	321	94,4	76,6	44,0	
1977 MD	32,5	33,3	12,2	29,1	16,7	21,9	20,1	51,9	81,1	343	87,5	99,4	48,9	
1978 MD	34,4	32,6	12,9	28,8	16,1	23,4	21,8	53,3	87,3	363	87,7	88,1	55,0	
1979 MD	34,4	32,9	14,9	30,0	14,7	22,2	21,6	55,0	71,7	380	94,9	84,2	64,0	
1980 MD	33,7	35,9	14,1	31,2	13,5	54,0	...	388	...	91,0	66,5	
1979 November	37,0	33,1	14,8	28,7	17,1	21,5	21,4	55,2	83,5	384	91,5	87,7	70,5	
1979 Dezember	29,5	35,8	13,1	32,1	11,4	23,8	21,9	56,9	90,9	395	89,0	92,2	70,8	
1980 Januar	36,9	36,4	15,7	30,6	18,8	19,2	23,4	59,7	...	391	87,9	93,3	64,4	
1980 Februar	36,2	34,6	15,5	31,1	16,2	17,9	20,3	55,8	...	368	85,9	88,1	70,5	
1980 März	37,9	37,0	15,7	29,9	16,4	23,6	22,8	56,6	89,5	394	88,5	94,6	70,9	
1980 April	35,7	35,7	16,6	32,6	15,8	22,1	22,4	55,8	...	382	87,7	91,9	70,3	
1980 Mai	33,8	36,8	14,0	32,6	13,7	22,7	22,5	53,8	...	397	86,8	95,1	65,7	
1980 Juni	32,2	35,0	15,5	29,0	13,2	21,9	22,0	51,8	...	386	82,5	92,3	65,6	
1980 Juli	31,4	36,4	15,3	32,6	11,1	24,1	32,8	52,6	90,8	387	86,9	95,5	67,3	
1980 August	27,6	36,3	7,7	31,9	9,1	...	21,9	52,4	91,1	386	...	94,9	59,5	
1980 September	33,7	35,1	15,5	28,6	10,8	...	21,1	50,7	85,6	380	...	89,8	69,0	
1980 Oktober	37,3	36,7	14,8	32,7	14,5	54,8	91,5	396	...	90,3	69,2	
1980 November	32,7	35,0	12,8	31,5	12,1	51,5	88,6	387	...	83,6	63,7	
1980 Dezember	29,5	36,4	10,6	31,3	10,2	56,2	...	398	...	82,8	62,0	
1981 Januar	...	36,5	14,4	30,6	12,8	54,0	80,0	61,5	

Jahr Monat	Personenkraftwagen, Produktion (einschl. Dreiradfahrzeuge)													
	Bundes- republik Deutsch- land ⁵⁾	Frankreich	Groß- britannien und Nordirland	Italien ⁶⁾	Sowjet- union	Spanien	Tschecho- slowakei	Argen- tinien ⁷⁾	Brasilien ⁷⁾	Kanada	Vereinigte Staaten ⁸⁾	Japan	Australien ^{4) 7)}	
	1 000													
1975 MD	242	246	106	112	100,0	58,5	14,5	15,4	46,2	87,1	559	381	30,1	
1976 MD	296	282	111	123	103,2	62,8	14,9	16,1	46,3	94,8	708	419	30,8	
1977 MD	316	297	110	121	106,6	85,7	13,2	14,0	38,6	96,9	920	452	30,6	
1978 MD	325	302	102	126	109,3	82,4	14,6	11,3	44,8	95,3	764	498	26,3	
1979 MD	328	311	89	123	109,5	81,1	15,2	15,8	46,1	82,3	676	515	31,2	
1980 MD	293	291	77	15,2	531	562	26,3	
1979 November	357	349	88	151	107,0	97,8	18,0	16,2	53,9	83,8	641	586	37,7	
1979 Dezember	235	278	98	121	...	80,3	15,3	12,5	44,5	58,9	494	540	25,8	
1980 Januar	331	362	98	146	115,0	87,8	16,4	20,3	90,0	65,8	513	491	9,3	
1980 Februar	331	322	102	150	111,0	100,8	15,7	5,2	80,9	73,3	619	578	30,5	
1980 März	338	339	99	155	111,0	97,9	16,7	16,6	85,9	88,9	649	586	28,9	
1980 April	342	333	80	145	113,0	91,5	16,5	20,2	33,6	76,0	572	616	22,5	
1980 Mai	302	282	76	150	106,0	88,0	15,2	21,7	84,9	74,6	518	581	30,9	
1980 Juni	316	318	95	135	106,0	93,1	15,9	19,5	91,2	77,3	544	624	25,7	
1980 Juli	228	273	69	75	111,0	86,9	9,7	21,4	85,0	53,2	432	666	31,0	
1980 August	196	87	49	75	107,0	19,2	13,8	21,8	90,7	36,0	299	450	25,9	
1980 September	312	307	57	...	115,0	85,1	16,2	74,4	529	649	29,1	
1980 Oktober	317	332	67	...	113,0	100,0	18,2	88,3	668	642	30,6	
1980 November	285	266	63	...	101,0	...	14,7	80,7	559	566	28,7	
1980 Dezember	215	267	64	14,7	470	590	23,0	
1981 Januar	71	

Fußnoten siehe S. 27

Produzierendes Gewerbe
Produktion ausgewählter Erzeugnisse

Jahr Monat	Lastkraftwagen (Produktion) 9)												
	Bundes- republik Deutsch- land	Frankreich	Groß- britannien und Nord- irland 10)	Italien 10)	Sowjet- union 11)	Spanien	Tschecho- slowakei	Argen- tinien 8) 11)	Brasilien 8) 11)	Kanada	Vereinigte Staaten 8)	Japan	Australien 4) 7)
	1 000												
1975 MD	23,8	28,8	32,0	9,1	63,7	9,4	5,4	3,51	32,9	31,6	189	198	7,9
1976 MD	27,5	39,6	31,9	9,9	65,8	8,9	6,2	3,21	37,4	42,0	248	213	7,6
1977 MD	26,3	38,0	33,2	12,0	65,1	11,2	6,7	5,64	36,8	51,1	344	256	6,9
1978 MD	25,0	38,0	32,0	12,2	63,3	12,5	6,9	3,79	43,8	50,9	309	272	5,8
1979 MD	27,6	39,0	34,0	12,6	65,0	13,8	7,3	5,20	47,9	53,7	248	289	5,0
1980 MD	29,7	42,1					7,3						4,4
1979 November	31,0	45,0	32,0	15,1	65,2	14,4	8,6	6,55	55,4	46,3	196	320	4,6
Dezember	23,8	38,9	35,5	11,5		11,5	7,4	4,59	52,4	38,5	166	306	3,2
1980 Januar	30,0	45,7	37,2	15,4	68,5	15,5	6,8	5,20	8,5	44,5	165	290	1,8
Februar	30,1	46,3	42,8	15,3	46,0	13,8	7,6	1,60	7,6	44,9	176	333	4,1
März	31,1	45,5	42,7	16,0	88,5	13,7	8,2	4,80	8,8	56,4	169	336	4,7
April	28,6	49,2	32,4	14,5	68,7	12,4	8,0	5,70	2,2	49,6	129	350	4,1
Mai	28,3	40,7	35,5	17,0	61,6	12,6	7,5	5,90	7,3	44,1	109	326	4,7
Juni	28,9	44,6	43,9	16,2	61,6	13,3	7,5	5,40	8,5	43,3	104	355	4,0
Juli	24,9	26,8	33,1	9,3	63,9	15,5	4,3	5,90	9,8	23,1	106	374	4,4
August	25,2	19,2	18,5	9,3	63,4	4,1	6,3	5,50	9,7	26,3	83	261	3,7
September	35,3	56,8	27,5		71,3	12,6	8,6			49,4	132	355	3,9
Oktober	34,8	49,8	27,7		66,4	14,8	8,0			56,0	183	364	4,5
November	31,3	43,4	25,8		60,1		7,8			45,9	150	329	3,3
Dezember	28,0	47,0	21,4				7,4						2,4
1981 Januar			17,7										

Jahr Monat	Personenkraftwagen (Montage)												
	Belgien	Irland	Nieder- lande	Portugal	Agypten	Süd- afrika	Tunesien	Chile	China (Taiwan)	Israel	Korea Republik	Malaysia	Neusee- land
	Anzahl												
1975 MD	66 909	2 871	873	3 555	960	17 197	145	405	2 597	199	1 473	3 217	5 621
1976 MD	83 449	3 576	1 021	3 286	823	14 054	142	419	2 576	327	2 220	3 681	5 796
1977 MD	84 780	4 161	1 237	2 756	1 166	10 984	101	846	3 678	325	3 669	4 388	5 289
1978 MD	84 264	3 791	321	1 681	1 214	17 497	177	1 426	6 386	217	7 694	5 100	4 319
1979 MD		3 662		1 772			215	1 444	9 622	287	9 367	5 080	5 872
1980 MD									11 004				6 113
1979 November	97 295 12)	3 704 12)		2 503			176	1 773	11 357	311	8 728	6 108	7 327
Dezember				1 865			91	1 841	9 803	222	6 183	5 816	4 627
1980 Januar			1 731	1 803			139	2 179	11 087	265	3 897	6 779	2 376
Februar	93 004	4 082	1 431	1 900			367	357	8 461	143	5 493	5 052	5 857
März			1 586	2 074			82		11 018	183	5 426	7 017	6 543
April			1 604	2 396			88		11 922	97	4 760	6 614	5 554
Mai	80 305	4 056	1 603	1 458			195		11 922	86	5 007	6 788	6 587
Juni			1 474	1 165			36		11 361	85	5 308	6 625	5 916
Juli			221	1 778			39		13 292	126	5 023	7 490	7 365
August		3 130	1 247				25		12 340	125	5 290	4 316	6 613
September			1 167				84		9 805	189	4 316		7 730
Oktober			1 173				95		9 567		4 013		7 077
November			1 036						9 895				6 647
Dezember									11 376				5 088
1981 Januar													

Jahr Monat	Lastkraftwagen (Montage)												
	Belgien	Irland	Nieder- lande	Portugal	Agypten	Süd- afrika	Tunesien	Chile	China (Taiwan)	Israel	Korea Republik	Malaysia	Neusee- land
	Anzahl												
1975 MD	5 076	418	388	2 366	207	8 709	126	229	10	340	1 560	776	1 074
1976 MD	5 885	346	916	3 900	284	6 940	206	198	9	293	1 905	676	959
1977 MD	5 120	209	546	5 372	411	4 461	290	266	11	290	3 480	782	1 046
1978 MD	3 090	198	959	4 777	381	6 169	404	244	45	350	5 468	977	924
1979 MD		170	1 399	4 228			607		53	440	7 554	1 208	1 151
1980 MD									39				1 447
1979 November	3 780	235	1 750	5 264	690		633	199	69	487	9 181	1 544	1 450
Dezember			1 359	5 497			397		35	409	7 233	1 271	774
1980 Januar			1 731	5 965			682		68	376	5 139	1 473	465
Februar	4 520	218	1 431	5 913			635		24	239	6 179	1 312	1 326
März			1 586	6 468			350		6	184	5 298	2 051	1 714
April			1 604	6 028			401		91	122	5 445	1 957	1 278
Mai	3 816	347	1 603	4 531			504		42	237	4 750	1 714	1 551
Juni			1 474	5 443			649		62	204	3 775	1 945	1 414
Juli			221	3 772			746		41	203	5 323	1 851	1 661
August		124	1 247				106		43	109	5 317	1 400	1 608
September			1 167				607		18	132	5 178		1 629
Oktober			1 173				834		0		6 218		1 936
November			1 036						3		6 764		1 506
Dezember									66				1 278
1981 Januar													

1) Gesamte Rohstahlerzeugung (Rohstahlblöcke und Stahlguß) ohne Schweißstahl — 2) Huttenaluminium aus eigenen oder eingeführten Erzen — 3) Einschl. Okinawa — 4) Berichtsjahre enden am 30.6. des angegebenen Jahres — 5) PKW einschl. Kombinationskraftwagen — 6) Ohne Kraftfahrzeuge für militärische Zwecke — 7) Einschl. Montage — 8) Absatz — 9) Einschl. Sattelschlepper usw., Omnibusse u. Spezialkraftfahrzeuge, aber ohne solche Kraftfahrzeuge, die nicht für den Straßenverkehr bestimmt sind — 10) Einschl. Busse mit Oberleitung — 11) Ohne Traktoren mit Radantrieb — 12) VjD = Oktober — Dezember

Produzierendes Gewerbe
Produktion ausgewählter Erzeugnisse

Jahr Monat	Schwefelsäure, berechnet auf H ₂ SO ₄											Natriumhydroxid	
	Bundes- republik Deutsch- land	DDR und Berlin (Ost)	Belgien	Frankreich	Groß- britannien und Nordirland	Italien	Nieder- lande	Vereinigte Staaten ¹⁾	China (Taiwan)	Japan	Australien ¹⁾	Bundes- republik Deutsch- land	Bulgarien
	1 000 t												
1975 MD	349	83,5	154	313	264	250	108	2 448	33	500	148	202	7,04
1976 MD	318	79,8	158	330	273	241	122	2 533	37	509	108	258	7,25
1977 MD	318	77,6	168	375	284	246	131	2 599	45	528	145	259	7,98
1978 MD	389	80,5	176	382	288	246	140	3 443	57	536	152	271	8,60
1979 MD	420	79,4	191	409	292	247	145	3 593	65	548	160	285	9,30
1980 MD	398			409	282		144		64	564	181	266	
1979 November	416		200	462	315	257	157	3 293	60	571	195	279	9,90
Dezember	431		192	453	313	273	152	3 330	59	588	186	288	11,70
1980 Januar	440		190	449	312	254	158	3 577	65	602	189	286	10,00
Februar	415		183	451	318	252	138	3 538	68	574	190	280	12,20
Marz	432		189	426	322	260	118	3 860	61	561	206	286	12,00
April	423		186	413	310	253	134	3 967	63	554	214	289	13,50
Mai	435		189	431	340	255	162	3 494	65	590	202	283	14,60
Juni	418		192	419	295	239	142	3 471	59	583	177	279	
Juli	403		170	319	268	211	153	3 470	51	559	138	247	16,70
August	367		165	338	232	188	152	3 540	58	538	143	220	13,80
September	354		170	390	224	237	166	3 574	60	535	134	221	11,60
Oktober	332		139	432	260	228	144	3 509	71	566	138	257	
November	368			420	259	218	142		66	537	176	264	
Dezember	385			415	240		150		84	578	168	274	
1981 Januar				402								247	

Jahr Monat	Natriumhydroxid (Atznatron)												
	Finnland	Frankreich	Italien	Jugo- slawien	Norwegen	Polen	Tschecho- slowakei	Ungarn	Argen- tinen	Mexiko	Vereinigte Staaten	China (Taiwan)	Indien
	1 000 t												
1975 MD	15,4	92,5	83,5	7,83	6,1	32,7	21,4	6,75	9,41	17,4	701	16	36,9
1976 MD	8,0	106,5	94,5	7,43	6,2	32,3	24,4	6,75	9,17	18,8	767	22	41,4
1977 MD	8,9	108,7	94,2	7,94	6,2	36,9	26,0	7,98	10,11	17,6	792	25	43,7
1978 MD	10,6	111,6	82,3	7,20	8,3	38,6	25,9	12,20	8,44	15,7	808	30	46,7
1979 MD	11,9		82,2	8,70	14,7	36,3	25,8	16,20	9,20	15,4	936	35	47,2
1980 MD					15,3	34,9							
1979 November	12,7		88,9	9,10	16,3	35,9	27,0	16,20	9,90	18,0	960	38	44,5
Dezember	12,7		83,9	11,10	17,1	37,0	28,5	16,10	9,10	18,0	1 010	39	44,8
1980 Januar	13,2		84,5	9,40	17,6	34,3	25,1	16,90	9,20	17,0	1 037	39	44,7
Februar	12,9		86,2	7,80	15,7	35,3	26,5	15,50	7,30	16,0	1 012	28	47,7
Marz	14,5		88,0	11,20	15,6	36,7	28,7	16,00	7,90	18,0	974	33	42,2
April	13,2		87,2	11,30	16,2	32,1	27,3		7,90	14,0	967	32	41,0
Mai	13,8		87,8	13,30	15,0	34,4		15,00	8,30	20,0	901	39	38,2
Juni	11,3		76,6	11,80	12,6	34,3	28,5	16,40	8,80		874	33	40,8
Juli	15,6		78,1	13,80	12,9	34,8	26,9	17,00	9,70	14,0	843	33	52,7
August	14,1		85,4	11,70	13,6	33,8	26,6	14,80	9,80		864	31	53,0
September	14,9		71,0	7,70	11,4	35,4	25,2		9,30				50,1
Oktober	15,5		65,0	10,60	12,2	36,7	27,4	15,00					49,0
November	15,1				18,5	32,8	26,9	18,20					
Dezember				13,30	22,3	37,9	29,6						
1981 Januar					16,9	39,4							

Jahr Monat	Natriumhydroxid (Atznatron)		Synthetischer Kautschuk										
	Japan	Australien ¹⁾	Bundes- republik Deutsch- land	Belgien	Frankreich	Groß- britannien und Nordirland	Italien	Nieder- lande	Polen	Brasilien	Kanada	Vereinigte Staaten	Japan ¹⁾
	1 000 t												
1975 MD	239	11,6	26,3	5,42	29,20	21,73	16,7	18,0	9,00	10,74	14,44	161,7	65,7
1976 MD	215	11,4	31,7	9,58	36,42	26,70	20,8	20,6	9,74	13,70	17,49	192,0	78,4
1977 MD	236	10,8	36,1	10,42	39,91	27,44	20,0	20,0	9,95	15,68	19,83	201,6	80,9
1978 MD	225	11,0	35,4	10,83	40,96	24,47	20,8	18,6	10,50	17,17	20,69	206,4	85,7
1979 MD	252	11,0	37,2	10,42	45,12	23,14	22,5	19,9	10,83	18,65	23,54	211,2	92,3
1980 MD			34,1		42,57				9,80				
1979 November	263	12,8	34,7	11,75	49,56	18,25	22,5	17,6	11,69	20,54	23,84	206,0	81,6
Dezember	294	11,2	33,3	11,75	48,35	24,77	22,5	18,2	10,96	21,54	24,79	207,6	100,5
1980 Januar	289	12,8	31,7	10,50	49,75	17,06	20,0	20,5	9,06	19,17	24,72	195,6	101,9
Februar	281	11,1	39,1	10,25	47,05	18,33	22,5	18,2	9,90	20,28	22,95	194,7	102,9
Marz	287	11,2	42,0	10,50	52,39	25,05	20,0	22,3	10,41	18,37	24,25	206,8	86,9
April	270	11,6	38,6	10,50	51,69	22,17	20,0	18,7	10,99	20,74	18,73	192,4	99,3
Mai	273	10,4	34,3	10,25	43,36	19,35	22,5	24,8	10,25	20,76	22,88	159,6	98,9
Juni	261	11,1	32,3	10,50	45,05	14,57	20,0	20,1	10,11	21,73	20,27	129,6	90,2
Juli	269		31,0	10,50	19,20	13,28	20,0	14,1	11,48	17,90	23,41	110,3	104,5
August	245		28,3	10,25	29,08	11,73	22,5	10,1	11,76	22,23	21,96	123,7	94,9
September	243		26,6	10,50	40,23	19,94	20,0	11,2	10,79	20,25	17,54	149,8	79,1
Oktober	239		36,5	10,50	46,65	11,73	20,0		7,20	23,60	16,72	174,6	70,3
November			37,0		40,70				8,00		21,81		73,5
Dezember			31,3		45,70				8,00				

Fußnoten siehe S. 29

Produzierendes Gewerbe
Produktion ausgewählter Erzeugnisse

Jahr Monat	Zeitungsdrukpapier												
	Bundes- republik Deutsch- land	Belgien	Finnland	Frankreich	Groß- britannien	Italien	Nieder- lande	Norwegen	Osterreich	Schweden	Chile	Kanada	Vereinigte Staaten
	1 000 t												
1975 MD	40,2	6,43	104	21,3	26,3	20,0	11,1	36,3	12,3	101	9,8	588	240
1976 MD	41,8	7,07	84	21,7	27,2	21,9	10,2	38,8	12,8	95	11,3	674	228
1977 MD	44,9	6,88	82	22,1	24,0	19,5	10,2	36,4	14,2	93	11,1	680	266
1978 MD	43,7	6,98	94	23,8	26,6	21,9	10,7	38,7	13,4	105	11,0	734	276
1979 MD	50,0	8,20	111	23,5	30,3	22,3	10,0	47,2	14,2	124	11,0	726	287
1980 MD	49,4		112				14,8	49,0					
1979 November	52,3	9,00	116	22,6	32,4	27,9	12,0	46,3	13,9	147	11,3	749	323
Dezember	42,2	8,80	107	25,5	33,5	26,0	12,3	49,9	12,6	114	10,3	732	293
1980 Januar	50,0	9,00	110	26,0	26,4	23,7	15,4	50,0	14,9	128	5,1	777	352
Februar	48,0	9,30	101	24,8	31,2	27,4	13,9	50,4	13,4	139	10,0	738	339
Marz	48,6	8,50	123	27,7	38,0	22,9	10,5	42,6	15,3	144	12,4	782	335
April	45,9	7,70	87	23,5	31,6	26,7	12,2	45,4	13,5	121		766	346
Mai	48,5	8,80	106	19,5	29,6	24,9	18,8	49,8	14,2	82	10,7	767	354
Juni	52,7	8,40	102	19,7	40,0	25,5	13,0	50,7		91	10,9	717	336
Juli	54,0	8,20	120	20,3	32,0	25,4	14,2	43,4	16,0	62	12,5	601	341
August	51,7	8,40	125	20,7	18,4	11,0	16,5	51,7	15,6	146	11,5	692	374
September	43,5	8,40	121	13,5	36,0	24,0	14,0	52,3	15,4	143	11,6	651	353
Oktober	50,5	9,10	107	20,8	31,2	23,7	20,3	53,4	15,4	154	12,2	735	377
November	54,3		119		32,0		15,4	52,8	15,6		12,4	708	358
Dezember	45,2		125				12,9	46,7					
1981 Januar	54,0		126										

Jahr Monat	Zeitungsdrukpapier			Kraftfahrzeugbereifungen									
	Japan	Korea, Republik	Australien 1)	Bundes- republik Deutsch- land	Bulgarien	Finnland 2)	Frankreich	Italien	Jugo- slawien 3)	Polen	Portugal	Schweden 4)	Sowjet- union 5)
	1 000 t												
1975 MD	180	12,4	16,3	2 636	102	1 270	3 280	2 143	426	381	130	229	2 930
1976 MD	195	12,9	17,1	3 132	103	803	3 667	2 391	470	398	108	247	3 116
1977 MD	197	16,6	17,3	3 186	110	806	3 883	4 441	677	452	140	269	4 783
1978 MD	207	19,2	17,3	3 126	104	1 035	3 868	4 412	739	488	145	242	4 900
1979 MD	214	15,0	17,3	3 214	105	1 012	4 235	4 470	765	547		286	5 000
1980 MD			18,5	3 162		1 228			799				
1979 November	215	13,9	18,8	3 436	120	1 087	4 611	4 787	789	633	152		4 800
Dezember	224	14,8	15,3	2 798	114	999	4 094	3 790	836	561	145	330 6)	
1980 Januar	231	15,3	18,1	3 317	121	1 255	4 672	4 632	818	642	230		5 200
Februar	205	13,9	18,9	3 383	125	1 304	4 615	4 652	929	583	215	323	5 100
Marz	231	15,4	19,8	3 497	151	1 124	4 648	4 631	943	638	231		5 300
April	213	18,5	18,8	3 271	139	1 536	4 650	4 311	816	591	150		5 300
Mai	220	17,4	19,7	3 105	145	1 188	3 942	4 369	810	619		182	4 950
Juni	224	17,4	17,3	3 116	143	1 224	4 500	4 127	862	586	141		4 950
Juli	227	22,6	19,9	3 119	115	414	4 219	4 685	223	517	203		4 900
August	224	20,5	19,1	2 363	59	114	1 961	1 464	725	359	63	153	4 800
September	218	19,3	18,3	3 369	150	1 388	4 427	5 086	902	443			4 850
Oktober	229	20,7	18,0	3 537		1 439		5 339	900	576			5 000
November	227	15,9	17,5	3 137		1 328			798	537			4 700
Dezember			14,1	2 734		1 416			858				
1981 Januar													

Jahr Monat	Kraftfahrzeugbereifungen												
	Tschecho- slowakei	Ägypten 2)	Argen- tinien	Brasilien	Mexiko	Vereinigte Staaten	China (Taiwan)	Indien	Israel	Japan	Korea, Republik	Australien 1) 2)	Neusee- land 2) 4)
	1 000												
1975 MD	356	38,00	358	1 329	443	15 559	62	319	122	6 215	222	702	130
1976 MD	362	39,00	370	1 504	513	15 663	76	303	140	7 107	291	724	139
1977 MD	389	40,10	372	1 441	508	19 194	89	337	143	7 074	397	655	151
1978 MD	401	40,25	350	1 582	653	18 640	112	371	128	7 575	575	527	127
1979 MD	403	45,04	324	1 832	622	17 222	122	378	110	8 335	835	548	137
1980 MD	414						143		114			504	138
1979 November	454	41,71	345	1 759	618	14 480	146	394	111	9 057	1 025	503	147
Dezember	380	51,43	346	1 909	604	12 320	144	436	123	8 959	1 025	501	150
1980 Januar	439	50,26	300	1 669	619	15 181	146	379	118	9 205	966	410	25
Februar	410	47,22	247	1 766	478	15 059	120	360	99	9 030	1 019	410	121
Marz	434	52,63	332	1 762	780	15 082	142	359	103	10 953	1 148	558	153
April	429	49,33	342	1 749	569	13 678	149	310	74	9 558	1 079	492	131
Mai	405	47,75	347	1 788	735	11 370	143	329	106	9 418	907	541	140
Juni	425	50,67	342	1 867	796	10 716	139	370	112	9 932	1 073	510	155
Juli	276	38,00		1 880		10 206	146	434	109	10 316	1 065	551	151
August	388	55,00		1 893	800	12 057	148	439	85	8 576	933	531	144
September	462	49,00			853	13 911	140	453	87	9 907	1 082	569	161
Oktober	488			1 802			142		108	10 129	1 106	528	168
November	414						146		181	9 644	1 022	480	143
Dezember	399						156		181			464	141
1981 Januar													

1) Berichtsjahre enden am 30. 6. des angegebenen Jahres — 2) Angaben in Tonnen, — 3) Einschl. Bereifungen für Motorräder — 4) Ohne Vollgummireifen und Reifen für Geräte und dergl. — 5) Ab 1977 Einschl. Bereifungen für im Straßenverkehr nicht eingesetzte Fahrzeuge — 6) VjD = Oktober — Dezember

Produzierendes Gewerbe
Produktion ausgewählter Erzeugnisse

Jahr Monat	Elektrizitätserzeugung ¹⁾												
	Bundes- republik Deutsch- land ²⁾	DDR und Berlin (Ost)	Belgien	Bulgarien	Danemark	Finnland	Frankreich	Griechen- land ³⁾	Groß- britannien und Nordirland	Irland ⁴⁾	Italien	Jugo- slawien	Luxem- burg
	I + O	I + O	I + O	I + O	I + O	I + O	I + O	I + O	I + O	I + O	I + O	I + O	I + O
	Mill. kWh												
1975 MD	25 150	7 042	3 460	2 103	1 557	2 094	15 443	1 346	22 665	644	12 278	3 337	124
1976 MD	27 804	7 429	3 946	2 312	1 744	2 324	16 925	1 488	23 073	717	13 629	3 631	129
1977 MD	27 943	7 666	3 925	2 475	1 874	2 644	17 559	1 585	23 591	775	13 879	4 053	109
1978 MD	29 451	7 996	4 237	2 649	1 710	2 850	18 891	1 622	23 974	831	14 587	4 279	116
1979 MD	31 062	8 070	4 375	2 706	1 707	3 124	20 094	1 721	24 988	918	15 044	4 565	114
1980 MD	30 728			2 903		3 211	20 257					4 945	
1979 November	33 604		4 792	2 953	1 850	3 439	22 362	1 979	25 516	975	15 885	4 975	106
Dezember	32 945		4 873	3 176	2 018	3 713	23 678	1 683	31 570	1 005	15 597	5 548	107
1980 Januar	36 831		5 220	3 400	2 467	4 194	24 587	1 884	27 515	1 096	16 926	5 529	103
Februar	32 636		4 667	3 116	2 426	3 848	21 626	1 780	25 922	979	15 648	5 250	95
Marz	34 011		4 987	3 223	2 524	3 800	22 548	1 870	31 656	992	16 999	5 245	99
April	30 516		4 423	2 764	2 041	3 179	19 707	1 641	21 556	875	15 181	4 778	99
Mai	28 470		4 117	2 621	1 679	2 731	17 970		20 233	869	15 106	4 863	90
Juni	26 450		4 251	2 398	1 725	2 420	17 141	1 616	23 337	796	14 277	4 359	88
Juli	26 592		3 726	2 482	1 516	2 263	17 679	1 764	18 265	817	15 072	4 124	119
August	24 880		3 875	2 598	2 175	2 799	15 784	1 740	17 048	755	12 570	4 248	73
September	27 507		4 123	2 598	2 073	2 899	17 747		23 050	817	15 154	4 294	69
Oktober	32 339		4 629	2 858	2 082	3 315	20 499		21 629			5 077	100
November	33 832		4 724	3 202	2 008	3 512	22 320		24 147			5 604	85
Dezember	34 668			3 575		3 570	25 481					5 986	
1981 Januar	36 063			3 624			25 822					5 960	

Jahr Monat	Elektrizitätserzeugung ¹⁾												
	Nieder- lande	Norwegen ³⁾	Osterreich	Polen	Portugal	Schweden	Schweiz ^{3) 5)}	Sowjet- union	Spanien	Tschecho- slowakei	Turkei	Ungarn	Südafrika
	I + O	I + O	I + O	I + O	I + O	I + O	I + O	I + O	I + O	I + O	I + O	I + O	I + O
	Mill. kWh												
1975 MD	4 522	6 457	2 934	8 097	894	6 714	3 582	86 552	6 865	4 940	1 297	1 705	6 243
1976 MD	4 845	6 844	2 944	8 675	846	7 201	3 020	92 580	7 568	5 228	1 519	1 837	6 613
1977 MD	4 857	6 643	3 140	9 114	1 152	7 502	3 677	95 833	7 817	5 525	1 710	1 949	6 690
1978 MD	5 142	6 759	3 172	9 630	1 161	7 742	3 508	100 000	8 272	5 755	1 800	2 118	7 068
1979 MD	5 371	7 416	3 372	9 788	1 273	7 857	3 559	103 333	8 784	5 658	1 877	2 043	7 687
1980 MD		6 999		10 155		7 631				6 050		1 989	
1979 November	5 848	8 251	3 294	10 888	1 451	8 683	4 170	110 000	9 499	6 421	1 830	2 175	7 672
Dezember	5 833	8 705	3 359	11 184	1 511	9 029	3 847	119 000	9 829	6 498	1 952	2 183	7 467
1980 Januar	6 185	9 225	3 729	11 510	1 641	9 649	4 281	122 000	10 593	6 759	1 884	2 111	7 683
Februar	5 590	8 534	3 344	10 743	1 478	9 197	3 772	115 000	9 330	6 113	1 779	2 403	7 603
Marz	5 754	8 300	3 509	11 200	1 334	9 090	3 700	117 000	9 631	6 508	1 984	2 181	8 156
April	5 104	6 998	3 402	10 009	1 281	7 186	3 712	99 000	8 745	6 043	1 904	1 888	7 910
Mai	5 067	6 110	3 582	9 699	1 375	6 314	3 884	98 900	8 767	5 647	1 884	1 689	8 761
Juni	4 991	5 552	3 592	8 726	992	6 041	3 854	100 000	8 418	5 347		1 634	8 821
Juli	4 735	5 068	3 645	9 177	1 039	5 513	4 020	98 000	8 819	5 197		1 706	9 205
August	4 876	5 208	3 594	9 113	875	6 375	4 355	99 000	7 374	5 349		1 693	8 919
September	5 156	5 714	3 206	9 233	994	6 855	3 956	99 000	8 623	5 655		1 781	8 399
Oktober	5 705	7 119	3 365	10 467		8 350	3 852	110 000	9 392	6 570		2 236	8 445
November		7 843		10 824		9 426	3 611	112 000		6 580		2 238	8 170
Dezember		8 318		11 170		9 574				6 833		2 313	
1981 Januar		8 857				10 015				7 072			

Jahr Monat	Elektrizitätserzeugung ¹⁾												
	Tunesien	Argen- tinien	Brasilien ³⁾	Kanada ³⁾	Kolumbien	Mexiko	Vereinigte Staaten ³⁾	Indien	Israel	Japan ^{4) 6) 7)}	Korea, Republik	Australien	Neu- seeland ⁴⁾
	O	O	I + O	I + O	O	I + O	I + O	O	I + O	I + O	O	I + O	O
	Mill. kWh												
1975 MD	100	2 046	6 681	22 783	1 027	3 608	166 917	6 603	809	39 650	1 653	6 161	1 673
1976 MD	112	2 100	7 385	24 504	1 143	3 864	176 951	7 361	863	42 648	1 926	6 383	1 742
1977 MD	127	2 266	8 322	26 379	1 192	4 219	184 253	7 683	926	44 384	2 213	6 872	1 772
1978 MD	149	2 407	9 381	27 978	1 355	4 671	190 490	8 417	991	46 999	2 626	7 377	1 779
1979 MD	173	2 758	10 237	29 359	1 500	4 951	187 281	8 744	1 036	48 453	2 967	7 808	1 795
1980 MD												8 172	1 834
1979 November	183	2 814		31 014	1 340	4 809	177 500	8 131	966	41 843	3 051	7 513	1 670
Dezember	208	2 917		33 705	1 333	4 696	188 946	8 528	1 035	43 999	3 193	7 375	1 596
1980 Januar	200	3 028		35 597		5 349	200 027	8 923	1 034	43 706	3 144	7 366	1 562
Februar	187	2 697		33 537		4 374	188 708	8 570	1 097	43 277	2 782	7 414	1 561
Marz	203	3 144		34 259		5 596	187 542	8 084	985	44 714	3 045	7 812	1 733
April	195	2 883		28 964		5 385	168 562	8 523	903	40 852	2 956	7 524	1 750
Mai	194	2 986		27 489		5 791	175 733	8 570	1 000	43 216	3 081	8 279	1 940
Juni	191	3 032		25 544			189 430	8 084	1 097	43 214	3 104	8 707	2 024
Juli	209	3 188		26 801			216 160	8 990	1 205	46 703	3 228	9 486	2 185
August	202	3 049		27 533			215 435	9 266	1 143	44 261	3 253	8 973	2 106
September	207			27 272			191 483	9 461	1 033	42 663	3 021	8 227	1 899
Oktober	200			30 800			178 541	9 723	1 055	41 750	3 212	8 206	1 846
November	203						178 552				3 146	7 927	1 749
Dezember												8 135	1 657
1981 Januar													

Fußnoten siehe S. 31

Produzierendes Gewerbe
Produktion ausgewählter Erzeugnisse

Jahr Monat	Gaserzeugung													
	Bundes- republik Deutsch- land 8)	Belgien 8)	Danemark 10)	Frankreich 8) 11)	Groß- britannien 8)	Italien 8)	Nieder- lande 12)	Öster- reich 8)	Spanien 8)	Tschecho- slowakei 8)	Ungarn 8) 9) 10)	Vereinigte Staaten 8) 13)	Japan 8)	Australien 8) 9)
	Durchschnittl. Heizwert (Kcal/m³)													
	4 300	4 250	4 085	4 340	4 675	4 450	4 800	4 970	4 130	4 350	4 230	4 895	5 110	4 680
Tcal														
1975 MD	6 038	895	109	2 304	2 480	1 361	444	293	990	2 454	362	10 341	2 301	2 823
1976 MD	5 547	946	112	2 205	2 251	1 340	466	290	930	2 457	359	10 538	2 277	2 792
1977 MD	4 529	852	106	2 186	1 966	1 278	373	263	938	2 765	202	9 762	2 034	4 721
1978 MD	4 492	812	102	83	1 727	1 201	384	314	934	2 824	196	9 034	1 760	5 275
1979 MD	4 700	809	108	46	1 484	1 230	420	284	942	2 831	180	9 620	3 082	5 783
1980 MD	4 985						409			2 806	191			6 880
1979 November	4 835	901	125	90		1 187	405	263	521	3 020	241	9 291	3 224	5 561
Dezember	4 926	961	143	100		1 285	463	270	526	3 036	264	9 757	4 092	5 530
1980 Januar	5 126	1 209		15		1 265	420	283	515	3 331	286	9 484	4 653	5 119
Februar	4 770	926	155	11		1 257	386	257	434	2 891	377	8 985	4 548	5 343
Marz	5 152	980	154	13		1 332	379	294	544	3 081	270		4 348	5 852
April	4 942	819	101	7		1 344	372	262	440	2 841	180		3 503	6 187
Mai	5 027	677	70	5		1 360	406	265	541	2 732	124		3 033	7 310
Juni	4 846	558	48	3		1 334	382	252	446	2 438	75		2 673	8 356
Juli	5 009	559	45	3		1 371	414	264	581	2 407	69	7 330	2 712	8 852
August	4 965	440	51	3		1 343	425	257	596	2 420	66	7 292	2 601	8 241
September	4 851	457	57	3		1 333	430	252	577	2 409	101		2 701	7 594
Oktober	5 081		95	3		1 346	428	267	605	2 886	162			6 992
November	4 817		125	7		1 291	417	271		3 002	261		2 938	6 673
Dezember	5 237		143				457			3 235	325			6 039
1981 Januar

1) 1. ≈ Produktion industrieller Stromerzeugungsanlagen vorwiegend zum Eigenverbrauch. 2) Produktion der Elektrizitätswerke für die öffentliche Versorgung. — 3) Netto-Produktion — 4) Berichtsjahr beginnt am 1. 4. des angegebenen Jahres. — 5) Berichtsjahr endet am 30. 9. des angegebenen Jahres. — 6) Ohne Okinawa. — 7) Berichtsjahr endet am 30. 6. des angegebenen Jahres. — 8) Gas aus Gaswerken und Kokereien. — 9) Einschl. geringer Mengen Erdgas. — 10) Gas aus Gaswerken (Ungarn ab 1977). — 11) 1978 und Monate für die Abgabe verfügbare Menge (1976 ca. 7 % der Gesamterzeugung). — 12) Gas aus Kokereien. — 13) Monate: Schätzungen der UN, ausgenommen in Gaswerken produziertes Gas.

Bautätigkeit und Wohnungen

Vorbemerkung: Unter Wohneinheit versteht man einen Raum oder mehrere Räume in einem ständigen Wohngebäude oder einem für Wohnzwecke abgetrennten Teil eines Nichtwohngebäudes, die der privaten Nutzung und keinem anderen Zweck dienen. Die Wohneinheit hat einen gesonderten Ausgang zur Straße, zu einem Treppenhaus o.ä.

Jahr Monat	Fertiggestellte Wohnungen												
	Bundes- republik Deutsch- land	DDR und Berlin (Ost)	Belgien	Danemark 1) 2)	Finnland 1)	Frankreich 3)	Griechen- land 4)	Groß- britannien und Nordirland	Irland	Italien	Jugo- slawien 1)	Nieder- lande	Norwegen
	Anzahl												
1975 MD	36 402	11 733	6 546	2 959	5 784	41 561	10 072	26 829	2 241	18 304	4 483	10 064	3 630
1976 MD	32 698	12 551	6 409	3 268	4 792	37 516	10 717	27 064	2 000	15 356	6 351	8 901	3 560
1977 MD	34 084	13 562	6 096	3 023	4 747	37 633	13 189	26 174	2 046	12 440	4 231	9 254	3 216
1978 MD	30 679	13 984	5 545	2 849	4 607	37 062	15 582	24 052	2 121	12 819	4 070	8 819	3 299
1979 MD	29 813	13 562	5 768	2 589	4 172	33 522	15 766	20 286	2 212	11 394	4 502	7 462	3 095
1980 MD	32 419	14 102											3 174
1979 November	25 669	13 195	4 772	3 157	5 974	36 600	12 523	25 469	4 107	12 022	8 692	10 654	3 874
Dezember	191 833	20 581	3 643	2 956			11 642	24 218	870	18 223		11 488	4 686
1980 Januar	8 786	9 626	3 840	3 289	3 719	31 200	12 110	18 422	4 235		1 752	6 524	2 649
Februar	9 208	10 592	3 724	2 165			8 659	16 499	2 152			7 163	2 763
Marz	12 258	14 125	8 772	2 452	3 759	28 000	15 229	18 728	2 064		3 341	9 021	2 825
April	14 951	13 017	5 285	1 720			13 221	18 383	2 394			8 544	3 284
Mai	12 938	13 967	5 248	1 826	3 246		13 666	19 580	2 472		4 161	10 569	3 700
Juni	16 411	16 492	3 665	3 441			12 980	23 106	2 323			11 403	3 189
Juli	17 295	13 036	5 711	1 871				21 512	2 215			6 606	2 528
August	17 721	13 155	3 290	2 028				16 827	2 517			8 748	3 020
September	22 196	15 918		2 530				21 186	1 336			10 745	2 658
Oktober	27 834	13 040		2 130				21 247				12 590	3 338
November	24 526	14 590		2 287				19 632				8 024	3 572
Dezember	204 901	21 666											4 564
1981 Januar													

1) Monate: Stand zum Vierteljahresende. — 2) Ohne ländliche Gemeinden und städt. Außenbezirke mit weniger als 1 000 Einwohner. — 3) Baugenehmigungen. — 4) Private Baugenehmigungen. — 5) Ab 1978: Nur sozialer Sektor. — 6) Nur mit staatlicher Hilfe gebaute Wohnungen. — 7) 92 Städte. — 8) 1977 und Monate: Mit den Vorangaben nicht voll vergleichbar. — 9) Baugenehmigungen in Städten. — 10) Privater Wohnungsbau in den 18 bedeutendsten Städten. — 11) Baugenehmigungen in 74 Städten. — 12) Private Genehmigungen in 80 Gemeinden, ab 1975 nur 60 Gemeinden. — 13) Private Baugenehmigungen für Distrikt Panama City. — 14) Begonnene Wohnungen. — 15) Einschl. Okinawa. — 16) Baugenehmigungen in 32 großen und 90 kleineren Städten.

Bautätigkeit und Wohnungen

Jahr Monat	Fertiggestellte Wohnungen										
	Polen ¹⁾⁵⁾	Portugal	Spanien ⁶⁾	Schweden	Schweiz ⁷⁾	Tschecho- slowakei ⁸⁾	Türkei ⁹⁾	Marokko ³⁾	Süd- afrika ¹⁰⁾	Brasilien ¹¹⁾	Chile ¹²⁾
	Anzahl										
1975 MD	22 000	2 870	16 360	6 208	1 920	12 284	8 119	2 068	2 319	13 200	1 375
1976 MD	22 767	2 700	13 519	4 651	1 136	11 354	8 509	2 688	2 201	16 697	2 962
1977 MD	22 992	1 877	13 292	4 573	936	11 474	9 951	2 998	2 115	15 381	1 959
1978 MD	24 333	1 986	13 234	4 479	1 516	11 039	10 051	2 679	1 673	18 327	1 791
1979 MD	17 600	2 231	9 645	4 624	1 003	10 438		2 559	1 624	19 006	2 808
1980 MD	12 613			4 049	990	10 647					
1979 Oktober			8 287	4 916	1 224	9 033		2 236	1 703	15 713	2 524
November	29 130	2 245	10 378	5 205	1 249	24 202		2 657	1 850	16 258	3 590
Dezember			9 577	5 306	924	26 760		2 283	1 669	11 307	3 537
1980 Januar	6 866	2 290	7 267	3 227	496	2 239		2 088	1 390	11 205	3 191
Februar			9 686	2 541	409	3 780		3 246	1 867	7 618	2 339
März	10 767		8 657	3 784	1 353	5 935		2 258	1 656		3 692
April				4 162	984	4 222		2 719	1 877		3 083
Mai				3 770	694	6 122		2 219	2 103	9 987	2 089
Juni				4 394	1 416	12 842		2 674	2 103	19 197	3 397
Juli	12 451			1 628	888	4 086		2 809	2 103	11 620	3 233
August				4 693	692	6 484		3 249	2 103	21 715	2 333
September	20 369			5 181	1 726	11 080			1 996		3 330
Oktober				5 337	888	9 438			2 344		5 699
November				4 979	1 052	13 760					
Dezember				3 821	1 285	47 781					

Jahr Monat	Fertiggestellte Wohnungen										
	Kanada ¹⁾	Kuba	Panama ¹³⁾	Puerto- Rico ³⁾	Venezuela ³⁾	Vereinigte Staaten ¹⁴⁾	Israel	Japan ¹⁴⁾¹⁵⁾	Syrien ³⁾	Australien ¹⁾	Neusee- land ³⁾
	Anzahl										
1975 MD	18 080	1 550	70	2 416	2 167	97 600	4 634	128 279	2 124	10 876	2 682
1976 MD	19 687	1 261	62	1 553	3 017	129 217	4 637	143 258	2 486	11 867	2 506
1977 MD	20 982	1 658	75	1 246	3 422	165 800	3 569	141 866	3 044	11 448	1 757
1978 MD	20 544	1 344	75		4 165	168 600	2 957	146 169	3 404	10 020	1 588
1979 MD	18 874	1 182	110		4 203	146 000	2 514	142 255	2 954	10 229	1 266
1980 MD						108 000					
1979 Oktober	21 180	953	65	1 219	3 371	168 800		134 569	2 908	12 900	1 523
November		1 552	66	1 004	2 018	118 900	2 483	130 800	2 348	13 000	1 446
Dezember		4 751	133	804	2 220	92 000		131 785	3 893	11 635	1 073
1980 Januar	21 180	530	46	1 410		73 000		99 123		10 100	987
Februar		936	57	1 126		81 000	2 587	109 786		11 300	1 232
März	14 475	1 093	28	1 972		86 000		144 768		13 300	1 370
April		902	197	989		97 000	2 583	165 271		12 700	1 092
Mai		1 325	200			92 000		126 398		13 300	1 393
Juni		1 360	91	1 053		117 000	2 327	135 977		13 100	1 090
Juli	13 955	1 431		1 539		121 000		135 877		13 200	1 247
August			53	300		130 000	2 327	119 569		12 800	1 236
September	15 523	648	119	311		139 000		113 287			1 351
Oktober		876	140			154 000		112 054			
November		1 087		1 215		112 000		105 537			
Dezember						96 000					

Fußnoten siehe S. 31

Einzelhandel

Index der Einzelhandelsumsätze

1970 = 100

Vorbemerkung: Im Index über die Einzelhandelsumsätze, der die monatliche Entwicklung dieses Wirtschaftszweiges in seiner Gesamtheit zum Ausdruck bringen soll, sind – soweit aus den Unterlagen festzustellen ist – im allgemeinen die vorhandenen Betriebs- und Vertriebsformen – wie Fach Einzelhandel, Warenhäuser, Filialbetriebe, Konsumgenossenschaften, Kettenläden usw. – berücksichtigt. Das schließt jedoch nicht aus, daß von Land zu Land gewisse Unterschiede in der Abgrenzung des Erhebungskreises bestehen. So werden z.B. die Fleischereien in Großbritannien zum Einzelhandel, in der Bundesrepublik Deutschland zum Handwerk gerechnet und die Umsätze im Baustoffhandel z.B. in den Vereinigten Staaten und in Norwegen als Einzelhandelsumsätze, in der Bundesrepublik jedoch als Großhandel angesehen.

Jahr Monat	Bundes- republik Deutsch- land	Belgien	Danemark	Groß- britannien ¹⁾	Irland	Italien	Nieder- lande	Schweiz	Vereinigte Staaten	Japan
	Originalbasis									
	1970	1964	1961	1961	1975	1953	1970	1949		
1974 D	136,8	157,0	147,4	73,2	166,7	171,4	145	133,1	148	178
1975 D	149,2	169,5	167,5	87,1	196,1	185,2	161	130,6	160	192
1976 D	159,7	188,1	192,6	100,0	235,3	224,0	177	129,3	179	206
1977 D	171,3	204,6	216,0	113,2	282,4	358,3	192	133,6	194	235
1978 D	180,4	216,8	233,6	127,3	334,1	327,1	206	135,5	219	257
1979 D	191,6	220,5	251,1	143,8	354,9	412,6	216	140,8	240	254
1979 September	178,4	227,2	234,9	139,0	382,4	437,1	204	127,2	236	242
Oktober	206,4	241,0	256,7	149,3	386,3	461,0	211	136,4	249	251
November	214,1	257,6	265,1	162,7	407,8	429,8	225	154,1	257	255
Dezember	248,6	322,5	328,8	201,5	494,1	656,3	242	197,7	298	342
1980 Januar	187,5	216,6	253,4	147,4	396,1	419,0	203	149,0	226	224
Februar	178,0	219,2	234,9	141,8	407,8	426,2	206	135,5	227	221
März	210,7	231,8	248,3	149,2	403,9	474,8		146,9	244	257
April	199,5	234,4	251,7	150,9	441,2	472,9	219	145,5	242	255
Mai	198,0	254,0	273,5	148,6	445,1	497,0	245	151,0	254	247
Juni	184,6	243,0	258,4	153,3	429,4	488,0	219	143,0	249	245
Juli	200,8	245,0	277,0	158,2	455,0	496,0	225	140,0	257	260
August	180,1	236,0	275,0	153,0	435,0	444,0	238	135,0	263	238
September	194,1	232,0	252,0	155,0	433,0	523,0	216	90,0	249	231
Oktober	219,1	260,0	283,0	163,0			225	153,0		245
November	218,2		270,0	176,0	473,0		235	166,0		246
Dezember	266,4						224	210,0		

1) Ohne Nordirland

Außenhandel

Ein- und Ausfuhrwerte

Mill. Landeswährung (bzw. US-Dollar)

Vorbemerkung: Wenn nicht anders vermerkt, Warenhandel einschl. Veredelungsverkehr, jedoch ohne unmittelbare Durchfuhr. Gold in Barren und Münzen, Banknoten und anderes Papiergeld sind ausgeschlossen. Unter den hier angewandten Begriff „Goldbarren“ fallen sowohl gelautes Gold, d. h. Gold für den Bedarf der Banken und für Münzzwecke, ungelautertes Gold einschl. des gewinnbaren Goldinhaltes (von Erzen, Konzentraten, Staub, Kupfer und mit anderen Metallen gemischten Barren), wie auch Abfall, Juwelierleericht, anderes Gold in rohem Zustand. Dagegen fallen Goldschmuck, Goldblatt und andere Erzeugnisse unter „Waren“. Die Ein- und Ausfuhr sind grundsätzlich mit den Grenzwerten, d. h. Wert frei Grenze (Einfuhr: cif – cost, insurance, freight – Ausfuhr: fob – free on board –) angegeben.

Jahr Monat	OECD-Länder ¹⁾		EG ²⁾		Bundesrepublik Deutschland ³⁾		Belgien- Luxemburg		Bulgarien		Dänemark		Finnland	
	Ein- fuhr	Aus- fuhr	Ein- fuhr	Aus- fuhr	Ein- fuhr (S)	Aus- fuhr (S)	Ein- fuhr (S)	Aus- fuhr (S)	Ein- ⁴⁾ fuhr (G)	Aus- fuhr (G)	Ein- fuhr (G)	Aus- fuhr (G)	Ein- fuhr (G)	Aus- fuhr (G)
	US-Dollar				Deutsche Mark		Belg. Francs		Lev		Dan. Kronen		Finnmark	
1975 MD	48 947	47 320	25 004	24 666	15 210	18 434	93 944	88 083	436,3	378,4	4 973	4 169	2 334	1 687
1976 MD	56 359	52 541	28 619	27 087	18 380	21 359	113 623	105 406	453,0	433,3	6 247	4 585	2 381	2 042
1977 MD	63 828	59 592	32 245	31 635	19 448	22 767	119 858	111 775	505,2	501,8	6 623	5 039	2 559	2 578
1978 MD	73 886	71 487	38 368	38 213	20 140	23 654	122 722	116 105	566,8	554,2	6 784	5 443	2 694	2 934
1979 MD	95 015	88 007	50 095	47 837	24 051	26 163	142 724	135 619	608,8	639,6	8 074	6 359	3 663	3 620
1980 MD	113 898	103 436	59 966	54 972	28 134	29 194					9 083	7 740	4 779	4 456
1979 November	108 892	98 978	57 953	54 032	26 827	28 658	161 748	147 349	647,7 ¹⁸⁾	745,3 ¹⁸⁾	9 193	7 475	4 390	4 382
Dezember	109 208	100 585	57 924	54 081	24 868	26 454	152 657	137 885			8 649	6 212	4 581	3 846
1980 Januar	112 952	95 586	60 791	53 910	27 281	27 714	178 602	154 217	596,3	650,3	9 964	7 516	4 865	4 243
Februar	115 922	102 823	62 984	57 203	28 769	29 364	185 886	169 375			10 110	7 790	4 150	3 796
Marz	116 966	106 952	62 258	57 138	28 859	31 049	196 005	173 961	694,3	722,7	10 288	8 167	4 378	4 737
April	113 305	102 594	59 494	55 022	28 885	30 036	181 208	176 556			9 591	7 538	4 483	3 810
Mai	113 669	101 164	60 015	54 389	28 433	28 837	163 115	151 602	680,3	746,0	6 867	7 407	4 167	3 626
Juni	117 744	106 605	61 733	56 362	28 018	28 312	171 938	152 139			10 387	7 842	4 508	5 717
Juli	115 478	103 733	61 812	56 512	28 913	29 159	147 309	141 731	771,3	853,7	8 027	6 361	5 027	4 361
August	100 503	90 184	50 981	45 445	23 982	23 989	136 060	111 933			7 479	7 168	5 478	3 930
September	114 130	103 750	60 200	55 071	27 280	29 158	175 460	153 374	9 520	8 156	9 077	8 424	5 330	4 535
Oktober	119 657	111 546	62 528	58 515	30 086	31 886	186 026	168 171			9 110	8 683	5 299	4 641
November	108 664	101 829	56 636	52 622	28 095	28 667	166 234	150 476	9 352	8 501	8 530	7 825	4 159	4 485
Dezember	116 771	111 472	59 952	56 330	28 883	30 030					9 520	8 156	5 505	5 589
1981 Januar														

Jahr Monat	Frankreich		Griechenland		Großbritannien und Nordirland		Irland		Island		Italien	
	Ein- fuhr (S)	Aus- fuhr (S)	Ein- fuhr (S)	Aus- fuhr (S)	Ein- fuhr (G)	Aus- fuhr (G)	Ein- fuhr (G)	Aus- fuhr (G)	Ein- fuhr (S)	Aus- fuhr (S)	Ein- fuhr (S)	Aus- fuhr (S)
	Franz. Francs		Drachmen		Pfund Sterling		Irische Pfund		Island. Kronen		Ital. Lire	
1975 MD	19 364	18 609	14 334	6 181	2 035,3	1 675,9	142,0	120,6	6 255	3 953	2 090 833	1 895 833
1976 MD	25 676	22 232	18 485	7 818	2 630,8	2 168,7	194,8	154,9	7 138	6 125	3 027 833	2 597 083
1977 MD	28 864	26 006	21 012	8 444	3 081,5	2 777,6	257,6	209,9	10 080	8 490	3 535 750	3 330 667
1978 MD	30 716	28 756	23 359	10 270	3 414,1	3 113,6	308,9	246,6	15 360	14 691	3 986 333	3 957 250
1979 MD	37 891	34 739	30 057	12 103	4 004,2	3 573,1	401,3	291,5	24 276	23 213	5 387 535	4 993 734
1980 MD	47 491	39 200			4 304,2	4 125,9	451,7	343,1	40 013	37 241		
1979 November	43 083	38 662	35 111	13 684	4 506,1	4 143,3	453,9	363,1	35 033	26 777	6 681 780	5 227 699
Dezember	44 277	37 842	48 434	19 973	3 889,7	3 824,6	297,4	276,6	32 355	36 803	8 903 626	7 184 755
1980 Januar	44 277	34 622	29 800	16 659	4 910,8	4 207,9	492,4	288,0	31 536	20 437	5 643 900	4 510 900
Februar	47 943	39 980	23 851	13 922	4 746,9	4 223,8	480,2	324,6	30 115	21 345	6 401 800	5 141 900
Marz	52 672	42 984	30 741	15 016	4 616,5	4 247,2	450,5	340,7	29 677	31 711	7 005 200	5 620 500
April	42 364	48 074	30 110	15 095	4 638,4	4 119,1	433,5	337,5	29 583	38 405	6 923 600	5 410 500
Mai	47 796	36 876	37 775	16 408	4 339,6	4 080,4	482,4	333,4	35 698	37 604	7 088 600	5 596 800
Juni	47 927	42 416	38 939	20 144	4 460,9	4 088,4	384,3	332,3	62 275	36 877	6 709 100	5 706 200
Juli	48 402	39 982	33 529	17 036	4 496,6	4 464,3	449,3	374,6	43 817	39 785	7 128 100	5 446 200
August	35 588	27 308	33 727	19 257	3 644,1	3 534,4	374,8	307,4	38 685	42 589	6 594 700	4 950 200
September	46 876	36 272	47 324	20 143	3 935,9	3 932,6	443,0	389,8	39 101	36 483	7 733 400	5 307 400
Oktober	51 397	42 602			4 137,2	4 427,2	416,6	394,2	46 952	37 870	7 514 000	5 169 600
November	47 108	38 455			3 824,1	4 011,9	509,7	371,6	41 830	38 340	7 452 800	6 051 000
Dezember	51 730	43 935			3 973,1	4 259,2	504,4	324,1	50 886	64 447	9 190 000	7 894 000
1981 Januar	47 705	36 144			3 598,7	3 804,2			335,2	316,2		

Abkürzungen: G = Generalthandel (Einfuhr für den inländischen Verbrauch und Einfuhr zur Lagerung, Ausfuhr von inländischen Erzeugnissen einschl. aller Wiederausfuhr, Umladungen unter Zollüberwachung sind ausgeschlossen) S = Spezialhandel (Unmittelbare Einfuhr sowie die Einfuhr von Waren aus Zoll-, Zollvermerk- und Freihafenlagern; Ausfuhr von inländischen Erzeugnissen einschl. wiederausgeführten Waren, die für den inländischen Verbrauch eingeführt waren) N = National (Ausfuhr von inländischen Erzeugnissen)

1) Mitglieder der Europäischen Gemeinschaften sowie Mitglieder der EFTA, außerdem Australien, Griechenland, Japan, Kanada, Neuseeland, Spanien, Türkei und Vereinigte Staaten – 2) Belgien, Bundesrepublik Deutschland, Dänemark, Frankreich, Großbritannien und Nordirland, Italien, Luxemburg und Niederlande – 3) Ohne den Warenverkehr mit der Deutschen Demokratischen Republik und Berlin (Ost) – Ohne Gold – 4) Einfuhr fob – 5) Angaben auf der Basis (1 US-\$ = 17 Dinare) – 6) Einschl. Balearische Inseln, Ceuta und Melilla – 7) Bis einschl. 1975 Devisen Forint – 8) Monat: Angaben ohne Rohöl – 9) Einschl. Einfuhr im Rahmen der Entwicklungshilfe – 10) Ab 1973 1 Naira = 0,5 Niger £ – 11) Ohne den Handel innerhalb der Südafrikanischen Zollunion (Südafrika, Namibia, Lesotho, Botsuana und Swasiland) – 12) Ab 1977 geschätzte Zahlen aufgrund von Ein- und Ausfuhrgenehmigungen – 13) Ab 15. Mai 1972 einschl. Okinawa – 14) Mrd. Yen – 15) Nur Westmalaysia – 16) Einschl. Bangladesch – 17) Jahreszahlen um fassen 12 Monate, die am 30. Juni des angegebenen Jahres enden – 18) VjD = Oktober – Dezember

Außenhandel
Ein- und Ausfuhrwerte

Mill. Landeswährung (bzw. US-Dollar)

Jahr Monat	Jugoslawien		Niederlande		Norwegen		Österreich		Polen		Portugal	
	Ein-	Aus-	Ein-	Aus-	Ein-	Aus-	Ein-	Aus-	Ein- ⁴⁾	Aus-	Ein-	Aus-
	fuhr (S)		fuhr (S)		fuhr (G)		fuhr (S)		fuhr (G)		fuhr (S)	
	Jugosl. Dinare ⁵⁾		Niederl. Gulden		Norw. Kronen		Schillinge		Devisen-Zloty		Escudos	
1975 MD	10 903	5 769	6 910	7 388	4 212	3 160	13 615	10 907	3 471	2 847	8 132	4 111
1976 MD	10 442	6 893	8 665	8 835	5 044	3 611	17 171	12 671	3 839	3 050	10 650	4 551
1977 MD	14 888	7 443	9 327	8 933	5 715	3 939	19 901	13 482	4 046	3 396	15 890	6 470
1978 MD	15 191	8 625	9 532	9 017	5 014	4 757	19 321	14 671	4 176	3 687	18 930	8 930
1979 MD	19 561	9 872	10 402	10 636	5 792	5 677	20 693	17 182	4 502	4 178	24 857	14 209
1980 MD	29 182	17 586	12 736	12 234	6 979	7 611	26 202	18 864	4 803	4 326		
1979 November	18 223	9 579	12 755	12 755	7 161	6 773	27 296	20 102	4 418	4 325	30 555	17 107
Dezember	23 359	13 111	12 370	10 370	6 042	6 235	22 243	18 344	9 032	6 335	25 185	14 995
1980 Januar	27 034	13 927	12 404	12 562	6 906	7 606	25 194	16 394	2 229	2 682	38 237	16 736
Februar	25 054	12 826	12 780	12 557	6 787	7 108	24 723	17 741	4 189	4 053	27 781	19 169
Marz	23 066	12 715	14 052	13 315	7 343	7 521	26 868	19 809	5 002	5 922	30 996	15 960
April	22 257	13 257	12 958	12 550	6 399	7 080	27 042	18 594	4 589	3 862	46 224	24 864
Mai	19 496	12 586	12 672	12 148	6 845	7 064	25 529	17 451	5 329	4 726	30 267	16 695
Juni	22 903	12 674	13 543	11 889	7 667	7 371	26 921	19 564	5 142	5 460	39 010	21 760
Juli	35 710	25 154	11 993	10 787	6 511	5 489	27 593	20 606	5 016	4 100	45 647	22 895
August	35 348	17 191	11 428	10 174	6 314	6 425	27 282	15 784	4 300	3 416	30 275	14 657
September	31 120	17 835	12 458	11 082	6 572	7 114	27 963	20 370	4 578	4 451		
Oktober	38 931	22 965	13 310	11 733	7 724	7 929	29 680	20 782	4 624	3 763		
November	30 526	21 912	12 803	11 386	7 077	7 387	27 168	19 741	4 193	3 911		
Dezember	38 743	27 995	14 108	12 542	7 524	8 996	22 455	19 495	8 444	5 570		
1981 Januar					6 413	8 070			2 191	2 018		

Jahr Monat	Schweden		Schweiz		Spanien ⁶⁾		Türkei		Ungarn		Ägypten	
	Ein-	Aus-	Ein-	Aus-	Ein-	Aus-	Ein-	Aus-	Ein-	Aus-	Ein-	Aus-
	fuhr (G)		fuhr (S)		fuhr (S)		fuhr (S)		fuhr (G)		fuhr (S) ⁸⁾	
	Schwed. Kronen		Schweiz. Franken		Peseten		Türk. Pfund		Forint ⁷⁾		Ägypt. Pfund	
1975 MD	6 033	6 001	2 856	2 785	77 666	36 758	5 749	1 673	5 128	4 348	128,3	45,7
1976 MD	7 108	6 683	3 073	3 085	97 529	48 628	6 912	2 564	19 171	17 070	124,2	49,6
1977 MD	7 519	7 140	3 578	3 501	112 529	64 596	8 740	2 612	22 276	19 883	157,0	55,7
1978 MD	7 729	8 182	3 525	3 482	119 253	83 449	9 441	4 613	25 078	20 059	219,3	56,6
1979 MD	10 144	9 846	4 062	3 673	142 002	101 787	14 880	6 310	25 742	23 511	223,8	107,3
1980 MD	11 674	10 838	5 072	4 134	204 221	124 432			24 991	23 418		
1979 November	12 453	12 000	4 627	4 240	171 654	119 921	15 778	8 726	26 605	26 772	242,1	90,8
Dezember	10 947	10 600	4 150	3 740	178 722	138 760	27 183	9 029	42 782	46 978	479,0	238,9
1980 Januar	12 366	11 541	4 591	3 671	159 990	96 795	18 559	9 694	15 574	10 712	221,2	72,0
Februar	11 419	11 466	5 322	4 215	189 853	119 534	41 447	16 971	18 971	16 050	184,0	154,3
Marz	12 233	12 108	5 677	4 447	192 576	126 800	24 505	16 050	25 969	27 994	253,8	137,8
April	11 018	10 736	5 394	4 131	224 908	13 412	23 412	15 554	26 316	21 384	273,5	106,5
Mai	8 859	6 997	4 673	4 003	189 324	123 494	46 680	14 269	22 788	22 055	245,6	156,0
Juni	12 516	11 800	5 019	4 273	207 563	123 797	38 267	12 314	28 351	30 776	343,4	253,8
Juli	10 571	9 797	5 299	4 307	188 045	103 653	29 750	11 310	21 780	17 057	130,1	120,1
August	10 973	8 883	4 206	3 176	152 988	96 898	35 090	13 220	25 587	22 242	170,9	64,7
September	13 089	11 768	5 186	4 090	245 218	105 899	60 370	16 210	25 617	26 394	153,4	280,0
Oktober	13 052	12 264	5 499	4 705	208 279	133 477	50 430	18 660	24 778	22 045	257,2	96,1
November	11 411	11 353	4 747	4 237	224 281	125 616	42 560	27 980	24 876	24 091	529,6	151,7
Dezember	11 500	11 900	5 270	4 390	267 627	216 258			39 292	40 212		
1981 Januar	10 800	10 200	4 183	3 792								

Jahr Monat	Kamerun		Kenia		Marokko		Nigeria		Südafrika ¹¹⁾		Tunesien	
	Ein-	Aus-	Ein- ⁹⁾	Aus-	Ein-	Aus-	Ein-	Aus-	Ein- ⁴⁾	Aus-	Ein-	Aus-
	fuhr (S)		fuhr (G)		fuhr (S)		fuhr (G)		(G) fuhr (S)		fuhr (G)	
	CFA-Francs		Schillinge		Dirham		Naira ¹⁰⁾		Rand		Tunes. Dinare	
1975 MD	10 675	8 489	605	397	867	520	310,1	412,4	462,1	277,1	47,7	28,8
1976 MD	12 163	10 169	678	575	963	465	429,0	562,6	488,3	346,1	54,7	28,2
1977 MD	16 033	14 404	886	824	1 200	488	591,1	635,9	426,5	446,3	65,2	32,2
1978 MD	19 771	15 141	1 101	660	1 030	522	679,3	505,4	521,9	520,5	73,5	38,5
1979 MD	22 597	20 052	1 033	688	1 236	607	550,8	888,2			92,9	57,2
1980 MD												
1979 November					1 212	716					99,8	55,3
Dezember	8 466 ¹⁸⁾	8 479 ¹⁸⁾	1 158	775	1 424	949	593,7 ¹⁸⁾	058,4	703,7	728,7	117,3	84,4
1980 Januar	28 584				1 258	657					83,1	65,8
Februar	26 800	21 435			1 464	840					112,7	55,7
Marz	35 362	21 208	1 394	860	1 457	990					102,1	85,0
April	25 811	28 080	1 138	905	1 751	912					114,4	85,6
Mai			1 180	778	1 387	970					169,3	66,6
Juni	30 882	22 646			1 253	658					84,2	55,7
Juli	28 641	28 962			1 359	629					118,4	67,4
August	34 201	23 914			1 150	628					140,9	90,5
September	18 917	11 039			1 135	578					130,9	86,9
Oktober					1 542	681					89,9	60,3
November					1 375	853					140,0	83,0
Dezember												
1981 Januar												

Fußnoten siehe S. 33

Außenhandel
Ein- und Ausfuhrwerte
Mill. Landeswährung (bzw. US-Dollar)

Jahr Monat	Argentinien		Brasilien		Chile		Ecuador		Kanada		Kolumbien	
	Ein-	Aus-	Ein-	Aus-	Ein-	Aus-	Ein-	Aus-	Ein- ⁴⁾	Aus-	Ein-	Aus-
	fuhr (S)	fuhr (S)	(S) fuhr (N)	(S) fuhr (N)	fuhr (S)	fuhr (S)	fuhr (G) ¹²⁾	fuhr (G)	fuhr (G)	fuhr (G)	fuhr (S)	fuhr (S)
	Argent. Pesos	Argent. Pesos	Cruzeiros	Cruzeiros	US-Dollar	US-Dollar	Sucres	Sucres	Kanad. Dollar	Kanad. Dollar	US-Dollar	US-Dollar
1975 MD	7 017	6 392	8 973	5 731	127,9	138,4	1 965	1 869	2 889	2 730	124,6	122,1
1976 MD	37 833	61 833	11 820	8 926	136,9	185,5	2 069	2 349	3 113	3 125	141,8	145,4
1977 MD	142 191	189 503	15 123	13 925	169,5	179,3	3 142	2 483	3 506	3 683	169,0	191,8
1978 MD	257 292	422 575	22 082	18 676	214,6	206,8	3 388	3 112	4 134	4 384	244,0	255,0
1979 MD	776 553	856 828	43 025	32 794	351,5	313,6	4 065	4 193	4 835	5 414	369,7	281,7
1980 MD									5 708	6 267		
1979 November	148 280 ¹⁸⁾	884 255 ¹⁸⁾	62 048	38 429	137,0	387,0	4 350	4 683 ¹⁸⁾	5 862	6 043	410,0	321,9
1979 Dezember			51 450	52 788	137,4	318,5	4 275		4 755	5 702	303,3	258,9
1980 Januar	287 366	1 156 119	83 782	56 138	377,0	435,0	3 875		5 448	5 909	443,2	310,1
1980 Februar			84 156	58 957	363,0	406,0	4 575		5 432	6 148	474,7	356,8
1980 März			95 869	67 076	452,0	429,0	4 325		5 974	6 487	558,1	291,0
1980 April			99 488	69 164	380,0	462,0	4 150		6 440	6 168	551,0	369,1
1980 Mai			100 865	93 077	456,0	373,0	4 950	6 175	5 649	6 017	309,5	373,0
1980 Juni			98 332	80 627	493,0	404,0	5 025		5 685	6 535	266,4	404,0
1980 Juli			103 736	72 129	506,0	417,0			5 430	5 882	380,2	359,2
1980 August			106 374	89 507	573,0	323,0			4 777	5 432	340,3	359,2
1980 September			132 253	98 275		361,0			5 315	6 238	369,5	322,8
1980 Oktober									6 744	7 228		
1980 November									5 939	6 843		
1980 Dezember									5 666	6 312		
1981 Januar												

Jahr Monat	Mexiko		Paraguay		Venezuela		Vereinigte Staaten		China (Taiwan)		Hongkong	
	Ein-	Aus-	Ein- ⁴⁾	Aus-	Ein- ⁴⁾	Aus-	Ein- ⁴⁾	Aus-	Ein-	Aus-	Ein-	Aus-
	fuhr (G)	fuhr (G)	fuhr (S)	fuhr (S)	fuhr (G)	fuhr (G)	fuhr (S)	fuhr (S)	(S) fuhr (G)	(S) fuhr (G)	fuhr (G)	fuhr (G)
	Mex. Pesos	Mex. Pesos	Guaranies	Guaranies	Bolivares	Bolivares	US-Dollar	US-Dollar	US-Dollar	US-Dollar	H.K.-Dollar	H.K.-Dollar
1975 MD	6 844	2 980	1 946	1 822	1 902	3 142	8 582	8 846	496	442	2 789	2 486
1976 MD	7 575	4 325	2 310	1 869	2 153	3 325	10 739	9 444	633	681	3 608	3 463
1977 MD	10 529	7 871	3 167	2 880	3 493	3 416	13 065	9 917	709	780	4 058	3 736
1978 MD	14 773	10 950	3 342	2 656	3 797	3 264	15 232	11 783	919	1 057	5 237	4 478
1979 MD	22 815	16 664	4 508	3 143	3 383	4 690	18 139	14 882	1 231	1 342	7 153	6 328
1980 MD							20 816	18 125			9 320	8 202
1979 November	26 654	20 060	4 546	1 877	3 568 ¹⁸⁾	4 805	19 638	16 967	1 320	1 387	8 232	7 339
1979 Dezember	31 555	21 746	6 214	1 981		6 849	20 831	16 662	1 366	1 478	8 328	7 493
1980 Januar	25 320	24 917	3 375	2 623		5 914	21 205	16 032	1 504	1 596	8 132	7 044
1980 Februar	26 521	24 992	4 908	1 728	2 968	5 749	20 629	16 688	1 250	1 411	7 124	5 919
1980 März	32 135	29 492	3 770	1 867		6 131	21 982	19 316	1 725	1 498	8 959	6 786
1980 April	31 380	28 825	6 213	3 211			20 606	18 815	1 641	1 552	9 537	7 690
1980 Mai	33 840					6 544	21 485	18 395	1 743	1 617	9 456	8 495
1980 Juni						6 809	21 519	18 300	1 714	1 682	8 824	8 457
1980 Juli						7 129	20 019	16 867	1 867	1 672	9 193	8 510
1980 August						7 656	19 641	17 623	1 791	1 686	9 448	9 465
1980 September							19 859	17 500	1 569	1 840	9 388	8 762
1980 Oktober							21 216	19 509	1 622	1 676	9 572	9 005
1980 November							20 316	18 244	1 642	1 714	10 901	8 827
1980 Dezember							21 302	19 210	1 665	1 866	11 308	9 458
1981 Januar							22 559	17 962				

Jahr Monat	Indien		Indonesien		Irak		Japan ¹³⁾		Malaysia ¹⁵⁾		Pakistan ¹⁶⁾	
	Ein-	Aus-	Ein-	Aus-	Ein-	Aus-	Ein-	Aus-	Ein-	Aus-	Ein-	Aus-
	fuhr (G)	fuhr (G)	fuhr (S)	fuhr (S)	(G) fuhr (S)	(G) fuhr (S)	fuhr (G)	fuhr (G)	fuhr (G)	fuhr (G)	fuhr (G)	fuhr (G)
	Ind. Rupien	Ind. Rupien	US-Dollar	US-Dollar	Irak-Dinare	Irak-Dinare	Yen ¹⁴⁾	Yen ¹⁴⁾	Malaiisch. Dollar	Malaiisch. Dollar	Pak. Rupien	Pak. Rupien
1975 MD	4 458	3 061	397,5	591,9	103,7	204,2	1 430,8	1 378,8	624	641	1 780	854
1976 MD	4 261	4 125	472,8	712,3	95,9	228,2	1 602,4	1 661,2	709	837	1 761	963
1977 MD	4 828	4 645	519,2	904,4	110,3	215,3	1 591,2	1 803,5	823	936	2 025	969
1978 MD	5 425	4 509	557,5	970,3	103,7	270,9	1 383,3	1 712,3	1 013	1 140	2 710	1 217
1979 MD	5 449	4 217	602,1	1 298,2		529,2	2 016,8	1 878,8	1 281	1 588	3 347	1 696
1980 MD							2 666,3	2 448,5				
1979 November	6 010	3 949	949,1	1 372,4	707,7	707,7	2 576,1	2 050,4	1 530	1 752	3 109	1 673
1979 Dezember	4 809	4 169	739,8	1 594,5		792,6	2 724,7	2 650,1	1 531	1 754	3 624	1 918
1980 Januar	7 611	4 041	555,5	1 516,1		807,5	2 480,9	1 660,0	1 567	1 993	3 870	2 104
1980 Februar	7 668	4 058	567,6	1 741,5		755,7	2 639,6	2 304,3	1 594	1 942	3 478	2 831
1980 März	7 696	4 516	843,4	1 482,7		809,2	2 922,6	2 655,5	1 749	1 758	3 801	2 906
1980 April	8 424	4 294	1 045,1	1 753,1		781,2	3 043,7	2 388,1	1 744	1 961	4 664	2 160
1980 Mai	8 774	3 925	826,5	2 226,5		888,9	2 947,4	2 495,8	1 687	1 946	6 219	1 800
1980 Juni	7 869	2 932				835,0	2 665,2	2 435,6			4 821	1 944
1980 Juli	10 623	3 744	876,8	1 759,5		898,4	2 708,5	2 496,5	1 866	2 022	4 925	1 479
1980 August	9 749	3 550	1 145,1	1 778,4		895,0	2 518,0	2 336,9	1 729	1 895	3 301	1 592
1980 September	8 870	3 560	894,0	1 882,8			2 361,1	2 557,2			4 539	2 093
1980 Oktober	7 024	3 589	916,2	1 890,6			2 565,8	2 502,8				1 857
1980 November							2 398,9	2 351,0				
1980 Dezember							2 742,7	3 071,1				
1981 Januar							2 437,3	1 926,4				

Fußnoten siehe S. 33

Außenhandel
Ein- und Ausfuhrwerte

Mill. Landeswährung (bzw. US - Dollar)

Jahr Monat	Philippinen		Sri Lanka		Syrien		Thailand		Australien ⁸⁾		Neuseeland	
	Ein-	Aus-	Ein-	Aus-	Ein-	Aus-	Ein-	Aus-	Ein- ⁴⁾	Aus-	Ein-	Aus-
	fuhr (G)		fuhr (G)		fuhr (S)		fuhr (G)		fuhr (G)		fuhr (G)	
	US-Dollar		S. L. Re		Syr. Pfund		Baht		Austral Dollar		Neuseel. Dollar	
1975 MD	315	191	438	328	514,4	286,8	5 570	4 036	636	760	217,8	149,8
1976 MD	329	215	387	401	643,7	345,1	6 073	5 066	761	895	272,6	234,6
1977 MD	356	263	501	553	874,7	349,9	7 848	5 933	920	1 003	288,6	269,8
1978 MD	394	285	1 222	1 101	802,2	346,7	9 075	6 922	1 028	1 047	280,0	300,8
1979 MD	512	383	1 863	1 288	1 089,3	537,8	12 178	9 032	1 233	1 395	372,2	384,0
1980 MD									1 485	1 613	468,0	458,8
1979 Oktober	622	399	2 227	1 633	1 048,0	585,4	13 673	9 087	1 476	1 635	477,4	396,9
November	511	390	1 725	1 301	1 352,4	606,7	13 797	10 865	1 371	1 679	429,2	439,1
Dezember	534	417	1 695	1 242	1 494,6	784,9	12 169	10 339	1 167	1 564	384,2	442,5
1980 Januar	625	350	2 549	1 152	1 404,0	641,8	14 284	13 291	1 621	1 746	410,6	386,3
Februar	607	413	2 955	1 308	1 298,9	639,0	14 214	12 690	1 445	1 632	502,7	478,5
März		483	2 342	1 348	1 372,4	691,5	15 209	13 842	1 331	1 609	452,1	527,7
April	587	436	3 014	1 220	1 668,4	736,6	14 639	11 128	1 277	1 622	404,9	463,1
Mai	711	513	2 786	1 408			16 396	10 971	1 472	1 538	441,4	523,6
Juni	632	459			1 194,5	546,6	15 172	9 578	1 394	1 794	484,1	454,5
Juli	715	445	3 779	1 388	1 106,9	565,3	15 728	10 120	1 591	1 704	509,6	480,9
August	756	502	2 860	1 678			14 624	9 560	1 405	1 490	427,9	381,8
September	649	105	2 557	1 166			15 204		1 616	1 402	528,6	445,3
Oktober			6 296	1 866					1 736	1 675	472,4	414,6
November			3 316	1 730					1 275	1 599	468,6	429,6
Dezember			3 188						1 540	1 590	513,1	520,0

Fußnoten siehe S. 33

Index des Außenhandelsvolumens

1976 = 100

Vorbemerkung: Der Index des Außenhandelsvolumens zeigt die Veränderungen des Außenhandels nach Ausschaltung der Preisbewegungen

Jahr Monat	Bundesrepublik Deutschland ¹⁾		Belgien- Luxemburg		Dänemark		Finnland		Frankreich		Griechenland	
	Ein- fuhr (S)	Aus- fuhr (S)	Ein- fuhr (S)	Aus- fuhr (S)	Ein- fuhr (G)	Aus- fuhr (G)	Ein- fuhr (G)	Aus- fuhr (G)	Ein- fuhr (S)	Aus- fuhr (S)	Ein- fuhr (S)	Aus- fuhr (S)
	Originalbasis											
	1976		1953		1955		1962		1961		1961	
1975 D	87	90	88	88	84	96	104	85	85	91	93	86
1977 D	104	105	105	104	98	105	92	110	103	105	106	98
1978 D	112	110	109	109	100	111	88	118	108	112	111	113
1979 D	122	118	115	114	108	122	103	129	121	125	121	119
1980 D	124	122			98	130	117	141	129	126		
1979 Oktober	137	132	123	134	120	158	118	146	136	137	120	111
November	131	128	120	117	113	120			131	132	139	125
Dezember	120	114	113	109	103	108			122	129	154	150
1980 Januar	124	121	127	116	115	129	109	130	127	117	93	154
Februar	129	126	125	123	112	134			134	134	81	128
März	129	133	131	125	111	137			142	139	99	119
April	127	127	122	127	102	123	110	135	132	138	110	117
Mai	126	123	108	110	76	122			131	120	119	114
Juni	125	120	118	112	113	129			133	136	131	145
Juli	130	123	96	105	86	102	125	137	133	130	101	118
August	107	100	91	85	80	117			90	86	94	128
September	122	123	120	118	97	136			130	121	135	114
Oktober	133	133	125	126	96	139	117	151	138	135		
November	121	118			87	126			124	122		
Dezember	120	122			93	122			133	134		

Abkürzungen: G = Generalhandel, S = Spezialhandel, N = Ausfuhr von inländischen Erzeugnissen. Nähere Begriffsbestimmungen sowie tatsächliche Werte des Außenhandels siehe Tabelle „Außenhandel, Ein- und Ausfuhrwerte in Mill. Landeswährung“

1) Einschl. Gold — 2) Ab 1971 ohne den Handel mit Belgien und Luxemburg — 3) Ohne Schiffe — 4) Einschl. Balearen, Kanarische Inseln, Ceuta und Melilla — 5) Fob-Werte — 6) Ohne Militärbedarf — 7) Jahreszahlen umfassen 12 Monate, die am 30. 6. des angegebenen Jahres enden

Außenhandel
Index des Außenhandelsvolumens

1976 = 100

Jahr Monat	Großbritannien und Nordirland		Irland		Italien		Niederlande ²⁾		Norwegen ³⁾		Österreich	
	Ein- (G) fuhr (N)	Aus- (N) fuhr (G)	Ein- fuhr (G)	Aus- (G) fuhr (S)	Ein- fuhr (S)	Aus- (S) fuhr (S)	Ein- fuhr (S)	Aus- (S) fuhr (S)	Ein- fuhr (G)	Aus- (G) fuhr (S)	Ein- fuhr (S)	Aus- (S) fuhr (S)
	Originalbasis											
	1970		1953		1960		1958		1961		1961	
1975 D	94	92	87	96	86	89	90	88	90	86	81	86
1977 D	103	109	113	117	97	106	104	98	108	97	110	103
1978 D	110	113	137	130	106	119	109	101	95	119	108	113
1979 D	120	114	148	140	122	128	116	110	101	126	120	128
1980 D	114	116	143	151			114	111	111	134	129	136
1979 Oktober	141	128	170	171	120	141	128	120	116	134	141	143
November	129	127	163	174	138	124	124	117			143	145
Dezember	110	116	105	132	180	169	119	103			114	129
1980 Januar	131	123	169	152	109	103	118	118	117	144	128	119
Februar	123	122	160	148	124	118	115	116			125	129
Marz	123	123	146	134	128	123	125	122			132	145
April	125	117	138	149	119	116	112	112	100	137	133	134
Mai	116	117	152	147	126	121	114	108			125	126
Juni	123	117	122	145	116	123	122	106			133	139
Juli	123	126	143	163	130	115	107	98	103	115	133	143
August	100	99	118	133	111	104	103	95			113	111
September	107	111	138	169	130	110	111	110			137	145
Oktober	113	125	130	170	124	108	118	114	118	139	149	148
November	106	114	152	160	124	124	110	106			130	114
Dezember	108	118	148	138			117	112			112	136

Jahr Monat	Schweden		Schweiz		Spanien ⁴⁾		Türkei		Südafrika		Kanada	
	Ein- fuhr (G)	Aus- (G) fuhr (S)	Ein- fuhr (S)	Aus- (S) fuhr (S)	Ein- fuhr (S)	Aus- (S) fuhr (S)	Ein- fuhr	Aus- fuhr	Ein- ⁵⁾ fuhr (G)	Aus- (G) fuhr (S)	Ein- ⁵⁾ fuhr (G)	Aus- (G) fuhr (S)
	Originalbasis											
	1959		1961		1953				1964		1948	
1975 D	94	97	88	89	91	87			112	88	93	89
1977 D	93	97	109	112	95	103	104	81	74	119	100	108
1978 D	85	104	120	117	91	129	68	102	78	130	104	121
1979 D	98	110	131	120	105	149	58	82			115	122
1980 D			135	121								
1979 Oktober	110	123	154	136			65	81			127	137
November			136	133							119	128
Dezember			116	112							98	116
1980 Januar			114	108			56	83			107	112
Februar			127	126							107	116
Marz			155	127							115	126
April			129	120			56	67			122	120
Mai			126	119							109	117
Juni			127	125							112	126
Juli			135	124			56	55			105	112
August			113	95							90	102
September			133	122							97	119
Oktober			147	138							125	140
November			128	123							111	129
Dezember			130	117								

Jahr Monat	Vereinigte Staaten		Indien		Israel		Japan		Zypern		Australien ⁷⁾	
	Ein- ⁵⁾ (S) fuhr (N)	Aus- ⁶⁾ (N) fuhr (S)	Ein- (G) fuhr (N)	Aus- (N) fuhr (S)	Ein- fuhr (S)	Aus- (S) fuhr (S)	Ein- fuhr (G)	Aus- (G) fuhr (S)	Ein- (G) fuhr (N)	Aus- (N) fuhr (S)	Ein- ⁵⁾ fuhr (G)	Aus- (G) fuhr (S)
	Originalbasis											
	1957 - 1959		1958		1961		1965		1962		1969 - 1970	
1975 D	82	96	123	85	99	82	93	82	65	61	104	89
1977 D	111	100	120	91	108	110	103	109	136	127	102	102
1978 D	121	112	141	85	112	110	110	110	150	121	106	101
1979 D	121	126					122	109	169	139	111	112
1980 D	113	133					115	126				
1979 Oktober	127	134			115	162	122	111	195	143	113	126
November	121	134					124	108				
Dezember	125	130					126	140				
1980 Januar	123	124					110	86	182	120	118	122
Februar	120	127					111	116				
Marz	120	147					116	134				
April	112	142					119	125	203	157	123	115
Mai	117	140					120	125				
Juni	115	137					118	128				
Juli	107	124					119	135	156	145		
August	104	128					108	120				
September	105	127					105	131				
Oktober	111	138					117	132				
November	106	126					108	125				
Dezember	114	132					121	159				

Fußnoten siehe S. 36

Verkehr
Eisenbahngüterverkehr
Mill. Tariftonnenkilometer

Vorbemerkung: Wenn nicht anders vermerkt, beziehen sich die Angaben auf den inländischen und internationalen Verkehr auf allen Linien in jedem Land, auf Güter im Express-, Eil- und Frachtgutverkehr als Wagenladungen, Stückgut und Viehtransporte, ohne Briefpost und Dienstgutverkehr. Der Berechnung der Tariftonnenkilometer ist das gesamte Netz der Verwaltungen (Breit-, Normal- und Schmalspur) zugrunde gelegt. Es sind Tariftonnenkilometer (= Tariffähiges Gewicht mal Tariffentfernung) angegeben.

Jahr Monat	Bundes- republik Deutsch- land 1)	DDR und Berlin (Ost)	Belgien	Bulgarien	Finnland	Frankreich 2)	Groß- britannien und Nord- irland 3)4)	Italien 5)	Jugo- slawien 6)	Luxemburg	Niederlande 7)	Norwegen 2)
1975 MD	4 588	4 613	561	1 440	537	5 337	1 741	1 240	1 803	55,0	227	219
1976 MD	4 934	4 848	553	1 421	546	5 828	1 716	1 365	1 751	52,2	225	231
1977 MD	4 646	4 852	539	1 423	534	5 518	1 676	1 465	1 852	47,2	234	219
1978 MD	4 772	4 910	592	1 429	527	5 610	1 665	1 386	1 948	54,1	240	226
1979 MD	5 513	4 531	711	1 471	673	5 890	1 658	1 482	2 244	60,3	278	256
1979 Oktober	6 268	4 820	817	1 496	714	6 508	1 825	1 716	2 234	65,4	322	298
November	6 135	4 859	752	1 471	705	6 601	1 843	1 580	2 098	63,2	328	276
Dezember	5 143	4 744	750	1 496	613	5 912	1 576	1 516	2 224	52,7	244	
1980 Januar	5 572	4 706	698	1 310	709	5 972	1 426	1 527	2 071	59,9	265	266
Februar	5 636	4 474	767	1 423	662	6 301	1 451	1 535	2 176	63,4	296	
März	5 835	4 922	751	1 625	718	6 386	1 470	1 599	2 256	63,6	323	272
April	5 552	4 685	755	1 578	703	6 163	1 448	1 572	2 018	61,8	291	
Mai	5 423	4 830	689	1 562	744	5 885	1 627	1 578	2 144	58,8	299	256
Juni	5 514	4 651	711	1 485	687	6 105	1 580	1 428	2 044	55,4	313	
Juli	5 482	4 675	642	1 413	659	5 779	1 456	1 438	2 063	60,1	279	222
August	4 874	4 649	549	1 450	656	4 187	1 372	1 171	2 127	44,4	253	
September	5 356	4 621	603	1 414	682	5 726	1 262	1 311	2 207	51,3	259	294
Oktober	5 605	4 835	628	1 504	714	5 943			2 095	51,5	313	
November	5 147	4 870		1 538	680	5 400			1 900	48,2	278	588
Dezember	4 693	4 460		1 503	721				2 244		291	

Jahr Monat	Osterreich 8)9)	Polen	Portugal	Schweden 2)10)	Schweiz 11)	Sowjet- union 6)	Spanien 11)	Tschecho- slowakei	Ungarn	Marokko 12)	Südafrika 13)14)	Tunesien 15)16)
1975 MD	792	10 769	62,8	1 338	428	269 710	923	5 773	1 913	241	5 155	106,9
1976 MD	878	10 905	71,3	1 353	471	274 617	930	5 896	1 879	262	5 422	106,4
1977 MD	815	11 284	73,7	1 232	494	277 575	986	5 962	1 963	290	5 778	111,6
1978 MD	802	11 508	77,7	1 230	518	285 781	923	6 030	1 993	315	6 681	114,4
1979 MD	892	11 280	73,9	1 369	580	279 000	883	6 324	2 006	321	...	123,2
1979 Oktober	930	12 123	73,4	1 619	660	284 000	904	6 339	2 006	343	8 864	129,5
November	970	11 440	80,8	1 581	666		1 030	6 062	2 082	356	8 186	141,0
Dezember	890	11 148	76,7	1 262	552		1 033	6 324	1 967	374	6 948	146,2
1980 Januar	860	11 053	90,3	1 389	581		887	5 528	1 772	287	8 236	131,2
Februar	860	11 394	90,4	1 390	617		776	5 747	1 904	297	7 754	147,4
März	940	12 427	80,1	1 504	669		957	6 336	2 092	294	8 666	154,8
April	960	11 669	100,9	1 387	641		792	5 945	2 206	366	8 036	149,0
Mai	860	12 486	93,8	1 112	656		939	6 562	2 250	351	8 254	148,5
Juni	920	11 733	78,2	1 330	639		862	6 007	2 028	292	8 529	134,3
Juli	960	11 961	79,0	1 002	654		858	6 238	2 030	324	8 680	141,9
August	870	11 033	73,0	1 266	541		874	6 230	2 044	301	8 411	126,4
September	910	11 995	81,1	1 424	643			5 996	2 071		8 309	135,2
Oktober	965	11 078	73,8	1 382	692			6 228	2 149		8 145	141,8
November	930	9 906	78,5		605			6 019	1 987	
Dezember		9 002			547			5 804	1 728	

Jahr Monat	Argentinien	Kanada 17)	Mexiko	Vereinigte Staaten 18)	China (Taiwan)	Indien 13)19)	Japan	Korea, Republik	Pakistan 16)20)21)	Thailand	Australien 20)22)	Neuseeland 4)13)
1975 MD	890	15 987	2 712	91 806	225	12 352	3 925	708	712	196	2 483	300
1976 MD	920	16 852	2 914	92 724	248	13 063	3 962	791	758	219	2 568	304
1977 MD	964	17 702	3 019	100 530	222	13 466	3 443	856	655	240	2 669	300
1978 MD	859	17 946	3 034	104 400	221	12 710	3 357	892	713	221		284
1979 MD	911		3 062		222		3 571	902	781	228		273
1979 Oktober	937	20 330	3 202	}	211	13 761	3 748	874	749	226		260
November	813	18 804	3 180		213	12 351	3 942	956	700			246
Dezember	767	16 444	2 966		238	13 203	4 054	941	817			290
1980 Januar	804	15 202	3 424	}	238	12 914	3 298	883	869	251		372
Februar	754	17 709	3 204		199	13 027	3 431	714	857	229		261
März	706	19 211	3 318		254		3 830	952	818	243		275
April	750	18 707		}	244	11 288	3 374	929	703			236
Mai	789	19 859			236	12 519	3 156	937	744			278
Juni	819	20 368			227	11 290	3 091	897				243
Juli		19 664		}	231		3 081	808				255
August		19 022			211		2 829	850	598			246
September		18 711			205		2 829	790	592			248
Oktober				}	210		3 425	990				248
November							3 425	972				257
Dezember												265

1) Ohne Berlin. Eisenbahnen (DB + NE) ohne Dienstgutverkehr. — 2) Einschl. Passagiergepack. — 3) Ohne Nordirland. — 4) Monatsangaben beziehen sich jeweils auf 4 Wochen. — 5) Ohne Viehtransporte. — 6) Teilweise einschl. Dienstgutverkehr. — 7) Ohne Stückgutladungen. — 8) Bundesbahn. — 9) Monatszahlen. Nur volle Wagenladungen. — 10) Einschl. Fahrverkehr. — 11) Einschl. Briefpost. — 12) Hauptbahnen. — 13) Jahreszahlen. 12 Monate, die am 31. März des folgenden Jahres enden. — 14) Einschl. Namibia, bisher Südwesafrika. — 15) Ohne Eilgut. — 16) Einschl. Dienstgutverkehr. — 17) Ohne Kleinbahnen. — 18) Eisenbahnnetz 1. Klasse. — 19) Normal- und Spurweite von 1 m. — 20) Jahreszahlen. 12 Monate, die am 30. Juni des folgenden Jahres enden. — 21) Ohne Bangladesch. — 22) Einschl. Brief- und Paketpost.

Verkehr
Seeschifffahrt
Güterumschlag
1 000 t

Vorbemerkung: Soweit nicht anders vermerkt, beziehen sich die Zahlenangaben auf alle Güter und Tiere, einschl. Verpackung, die im Verkehr mit ausländischen Häfen von Schiffen aller Flaggen im Berichtsland gelöscht und/oder geladen worden sind. Nicht enthalten sind der Schiffsbedarf (Treibstoff und Verpflegung) und der Seumschlag (Zuladung von einem eingelaufenen Schiff auf ein auslaufendes Schiff). Dagegen sind Güter, die auf Zoll-Lager gehen oder vom Zoll-Lager eingeladen werden, enthalten. Für Großbritannien Berichterstattung z. Z. eingestellt. Auf die Statistik „Schiffsverkehr über See“, Statistical Yearbook (UN) wird hingewiesen.

Jahr Monat	Bundesrepublik Deutschland 1)2)		Belgien 3)		Dänemark 4)		Finnland		Frankreich 5)		Griechenland		Großbritannien 6)	
	geladen	gelöscht	geladen	gelöscht	geladen	gelöscht	geladen	gelöscht	geladen	gelöscht	geladen	gelöscht	geladen	gelöscht
1974 MD	2 962	9 593	3 357	5 168	654	2 642	953	2 109	3 325	18 867	1 015	2 107	4 261	17 595
1975 MD	2 331	8 316	2 904	4 108	628	2 471	685	1 931	3 117	16 142	1 195	1 918	4 183	14 611
1976 MD	2 420	9 244	2 780	4 795	597	2 574	1 000	1 943	4 789	19 996	1 104	2 162	5 232	14 999
1977 MD	2 698	8 680	3 225	4 811	596	2 773	1 174	2 136	4 895	19 282	1 214	2 007	6 469	13 187
1978 MD	2 919	8 714	3 142	4 891	687	2 877	1 303	2 144	4 870	18 387	1 334	2 271	7 557	12 731
1979 MD	2 962	10 086					1 432	2 553	5 777	20 538	1 594	2 883	8 409	13 103
1979 Oktober	3 155	10 859	3 876	5 764		2 838	1 798	3 166	5 494	20 540	1 504	2 971	8 199	14 339
November	3 011	11 399	2 970	5 760		3 167	1 760	3 177	5 923	20 916	1 547	3 387	9 310	13 836
Dezember	2 878	10 427				3 027	1 504	3 287	5 843	21 401	1 595	3 097	8 770	12 525
1980 Januar	2 851	10 779			672	3 358	1 484	2 228	5 687	21 845			7 996	13 877
Februar	2 835	10 264			744	3 118	1 444	1 920	5 718	19 918			7 975	10 917
März	3 134	9 609			606	2 934	1 344	2 097	6 239	22 462			8 337	10 489
April	2 759	9 041			647		963	1 509	6 298	19 073			7 888	11 529
Mai	3 132	10 640			713		2 036	3 558	5 350	20 351			8 434	11 247
Juni	3 069	9 755			706		1 700	2 713	5 342	19 063			7 603	12 020
Juli	2 836	9 147					1 656	3 159	5 716	20 224			9 051	12 106
August	2 792	9 971					1 551	3 067	5 023	18 606			8 018	10 512
September							1 448	3 085	6 287	19 679			8 158	10 241
Oktober							1 614	3 039	5 398	19 340			9 777	9 800
November							1 388	2 293	5 096	15 908				
Dezember							1 415	2 804	5 588	19 061				

Jahr Monat	Italien		Jugoslawien		Malta		Niederlande		Norwegen 7)		Portugal 8)		Schweden	
	geladen	gelöscht	geladen	gelöscht	geladen	gelöscht	geladen	gelöscht	geladen	gelöscht	geladen	gelöscht	geladen 9)	gelöscht
1974 MD	2 993	18 793	333	1 239	7,6	76,2	7 093	20 910	3 379	1 887	422	1 319	3 440	4 603
1975 MD	2 450	16 573	290	1 165	7,3	93,4	6 733	20 216	3 030	1 670	330	1 150	2 702	4 346
1976 MD	2 572	18 106	334	1 348	12,2	83,3	6 878	21 315	2 852	1 830	355	1 220	2 696	4 589
1977 MD	3 032	18 131	392	1 374	13,3	95,3	6 418	20 678	2 480	1 816	358	1 305	2 570	4 398
1978 MD	3 641	18 664	376	1 516	13,5	88,3	6 087	20 538	2 942	1 770	372	1 217	2 851	4 040
1979 MD	3 877	19 919	383	1 716	10,1	88,2	7 022	22 856	3 281	1 868			2 839	4 701
1979 Oktober	3 632	21 318	340	1 793	8,2	62,8	7 337	24 157	3 194	2 031			3 762	5 540
November	3 264	19 160	346	1 952	7,8	109,0	8 121	24 051					3 377	5 178
Dezember	3 193	21 024	403	1 818	5,5	127,7	7 317	24 121					3 057	4 813
1980 Januar	2 651	19 651	377	1 935	7,1	96,7	7 469	24 153					2 917	4 838
Februar			454	1 544	12,0	103,0	7 480	22 523					3 040	4 194
März			420	1 808	6,0	85,0	6 921	23 139					3 058	4 413
April			467	1 602	9,0	73,0	6 365	22 570					2 687	3 542
Mai			426	2 176			5 961	22 730					2 045	4 193
Juni			553	1 987			5 912						3 033	4 640
Juli			389	2 022			6 214						2 975	4 943
August			424	2 519									3 058	4 585
September			534	1 684									3 060	5 205
Oktober			399	1 992									3 253	5 005
November													2 846	4 622
Dezember													2 766	4 736

Jahr Monat	Türkei 10)		Ägypten		Algerien		Elfenbeinküste 5)		Gabun 5)		Kamerun 11)		Kenia	
	geladen	gelöscht	geladen 3)	gelöscht	geladen	gelöscht	geladen	gelöscht	geladen	gelöscht	geladen	gelöscht	geladen	gelöscht
1974 MD	359	1 470	264	577	3 735	787	319	299	553	29	81,8	103,3	193	372
1975 MD	315	1 479	266	802	3 577	884	268	288	466	45	68,3	109,8	155	346
1976 MD	382	1 864	494	785	3 862	807	286	355	974	108	82,1	114,3	157	330
1977 MD	556	1 710	537	902	3 791	1 069	261	394	1 031	100	82,8	141,6	153	330
1978 MD			575	1 030	4 152	1 125	335	460	984	42	78,9	167,9	150	356
1979 MD			665	851							93,0	187,5		
1979 Oktober			554	800							80,5	194,0		
November			415	690										
Dezember			1 525	1 742										
1980 Januar			148	698										
Februar			835	638										
März			658	920										
April			305	1 189										
Mai			826	860										
Juni			1 117	1 415										
Juli			536	578										
August			272	711										
September			1 468	402										
Oktober			1 894	1 023										
November														
Dezember														

Fußnoten siehe S. 41

Verkehr
Seeschifffahrt
Güterumschlag
1 000 t

Jahr Monat	Kongo		Marokko		Senegal		Sudafrica		Tunesien ¹³⁾		Argentinien ⁶⁾¹⁴⁾¹⁵⁾		Brasilien ⁶⁾¹⁴⁾¹⁶⁾¹⁷⁾	
	geladen	geloscht	geladen	geloscht	geladen	geloscht	geladen ³⁾	geloscht ¹²⁾	geladen	geloscht	geladen	geloscht	geladen	geloscht
1974 MD	230	54	1 785	552	226	169	1 667	842	432	419	1 305	1 015	6 539	4 574
1975 MD	226	54	1 287	607	200	130	1 546	888	463	326	980	1 018	7 749	4 634
1976 MD	222	60	1 445	659	215	136	1 992	790	445	392	1 275	763	7 474	5 123
1977 MD	200	52	1 533	683	242	159	2 531	365	474	479	1 984	885	6 821	5 175
1978 MD	274	53	1 716	824			3 930	154	358	577	1 946	698	7 293	5 816
1979 MD	385								363	616	2 052	929	8 157	6 277
1979 Oktober			1 868	995					365	610	1 122	1 224	6 910	7 466
November	224	53	1 889	860					366	527	843	984	12 863	6 678
Dezember	214	48	2 368	1 006					535	686	1 246	984	8 937	6 405
1980 Januar		31	1 439	843					346	734	1 630		7 806	5 964
Februar	224		1 742	871					313	613	1 840		9 429	5 526
Marz	214		615	211					405	784	2 048		7 292	6 488
April	588								314	633	2 026		6 024	6 225
Mai									379	732	1 043			
Juni									440	741			11 516	5 771
Juli									438	729				
August														
September														
Oktober														
November														
Dezember														

Jahr Monat	Kanada ¹⁸⁾		Kolumbien ¹⁴⁾		Mexiko		Panama (Kanalarzone) ¹⁹⁾		Peru ²²⁾		Vereinigte Staaten ²³⁾²⁴⁾²⁵⁾		Birma ²⁶⁾	
	geladen	geloscht	geladen	geloscht	geladen	geloscht	geladen ²⁰⁾	geloscht ²¹⁾	geladen	geloscht	geladen	geloscht	geladen	geloscht
1974 MD	8 843	5 058	189	213	1 106	747	7 733	4 790	1 152	420	20 458	36 017	47	52
1975 MD	8 537	5 315	281	175	1 165	775	7 120	4 742	749	624	20 478	34 104	42	48
1976 MD	9 568	4 706	195	182	1 190	597	5 587	4 337	756	589	21 514	44 412	59	39
1977 MD	9 981	4 907	163	305	1 704	696	5 887	4 525	863	482	20 855	55 923	74	32
1978 MD	9 710	5 149	223	334	1 871	971	5 766	6 300	857	224	24 588	51 481	61	38
1979 MD					3 053	1 005	6 689	6 365						34
1979 Oktober					3 166	1 038	7 111	7 155					82	30
November					3 487	1 170	6 121	6 227					69	40
Dezember					3 585	1 185	6 950	6 608					88	26
1980 Januar							6 356	6 809					100	68
Februar							6 073	6 458					101	45
Marz							7 183	6 932					101	62
April							7 324	7 506					97	31
Mai							6 756	7 687					126	20
Juni							7 787	7 009					51	41
Juli							7 693	7 457					95	35
August							8 511	6 981					44	18
September													111	14
Oktober														
November														
Dezember														

Jahr Monat	China (Taiwan)		Hongkong ²³⁾		Indonesien ⁶⁾¹⁴⁾²⁷⁾		Israel ¹³⁾		Japan ²⁸⁾		Korea, Republik		Malaysia ⁵⁾²³⁾²⁹⁾	
	geladen	geloscht	geladen	geloscht	geladen	geloscht	geladen	geloscht	geladen	geloscht	geladen	geloscht	geladen	geloscht
1974 MD	381	1 957	410	1 142	6 741	872	311	521	5 594	49 766	688	2 819	464	764
1975 MD	358	1 944	424	1 043	6 101	866	288	459	5 837	45 784	832	2 929	536	738
1976 MD	504	2 407	497	1 448	6 977	1 005	302	423	6 373	47 969	1 193	3 454	598	841
1977 MD	656	2 990	544	1 593	7 942	1 160	388	419	6 551	48 525	1 401	4 291	687	960
1978 MD	839	3 677	577	1 742	8 439	1 112	434	471	6 762	46 486	1 337	5 154	792	1 122
1979 MD	821	3 545	643	1 883	8 331	1 240	471	565	6 887	50 704	1 486	6 083	869	1 240
1979 Oktober	794	3 384	706	1 951	7 564	1 781	417	678	6 983	56 314	1 519	5 167	938	1 367
November	777	3 658	661	1 964	7 438	1 887	491	564	6 684	53 406	1 519	5 435	839	1 304
Dezember	968	4 210	745	2 039	7 723	1 429	433	508	8 521	50 457	1 848	6 922	1 016	1 548
1980 Januar	804	3 888	642	2 097	6 928	977	692	502	4 581	50 935	1 774	6 403	913	1 261
Februar	687	3 604	617	1 779	8 880	791	643	407	7 051	47 580	1 638	8 203	729	1 340
Marz	919	3 925	709	1 884	6 220	948	641	372	7 791	55 157	1 730	6 485	895	1 462
April	780	3 655	708	2 021	7 479	2 013	612	402	7 614	55 779	1 812	5 939	829	1 091
Mai	839	3 460	844	2 156	8 998	1 337	641	416	7 111	50 778	2 121	5 807	815	1 224
Juni	809	3 876	780	2 105	8 181	919	393	426	7 057	52 389	1 810	6 351	836	1 513
Juli	748	4 339	755	2 094			491	513	7 058	55 265	1 972	5 537	811	1 348
August	698	3 454	858	1 975					6 067	48 496	1 805	5 385		
September	598	3 815	750	2 263					6 738	47 138	1 747	6 101		
Oktober									6 634	49 589				
November														
Dezember														

Fußnoten siehe S. 41

Verkehr
Seeschifffahrt
Guterumschlag

1 000 t

Jahr Monat	Pakistan		Philippinen		Singapur		Syrien		Thailand ³²⁾		Australien ¹⁷⁾¹⁹⁾³³⁾		Neuseeland	
	geladen	geloscht	geladen	geloscht	geladen	geloscht	geladen ³¹⁾	geloscht	geladen	geloscht	geladen	geloscht	geladen	geloscht
1974 MD	256	630	1 080	1 211	1 925	3 193	2 469	319	825	964	12 710	2 346	626	1 009
1975 MD	191	655	1 079	1 254	1 614	2 797	2 968	343	794	961	13 901	2 270	576	870
1976 MD	189	641	934	1 369	1 717	3 192	2 058	615	1 055	1 091	13 134	2 038	709	840
1977 MD	196	601	1 234	1 629	2 056	3 373	730	645	1 276	1 417	13 927	2 361	763	854
1978 MD	234	743	1 173	1 714	2 414	3 796			1 012	1 319	13 861	2 226	861	805
1979 MD	250	999	1 254	1 574	2 658	4 100							924	908
1979 Oktober	273	1 082	1 007	1 323	2 845	4 964	1 457 ³³⁾	563 ³³⁾					883	938
November	300	949	1 068	1 737	2 723	4 402							1 119	1 008
Dezember	265	1 188	1 188	2 090	3 266	4 674							486	826
1980 Januar	301	867	1 163	1 778	2 776	3 665							797	883
Februar	399	891	1 238	1 767	2 645	3 631							744	1 087
März	380	894			2 976	4 412							936	841
April	265	911	1 355	1 899	2 998	4 426							1 238	612
Mai	251	931			2 889	3 926							1 050	821
Juni	225	827	1 047	1 259	2 726	3 480							765	830
Juli	223	904			2 826	4 406							1 116	929
August					2 504	5 430							871	1 028
September					2 677	3 042								
Oktober														
November														
Dezember														

1) Enthält auch den Verkehr mit der DDR - 2) Einschl. Seeuumschlag, jedoch ohne Seeverkehr der Binnenhäfen mit Hafen außerhalb des Bundesgebietes. Die Eigengewichte der im Seeverkehr übergesetzten Reise- und Transportfahrzeuge sowie der beladenen und unbeladenen Container, Trailer und Lash-Leichter werden nicht mehr in die Ergebnisse einbezogen. - 3) Einschl. Bunkermaterial und Schiffsbedarf - 4) Ohne internationalen Fahrverkehr - 5) Ab 1976 Einschl. Küstenschifffahrt. - 6) Ohne Verpackung - 7) Ohne Transitverkehr (außer schwedischem Erz 1976 17,9 Mill. t), Verpackung und Wiederausfuhr - 8) Einschl. schwimmende Vorrichtungen und Passagiergepack sowie Verkehr mit Port Überseegebieten - 9) Ohne Eisenerzversand über Narvik (Norwegen) - 10) Ohne Holz und lebende Tiere - 11) Monatliche Angaben Nur Hafen von Douala - 12) Ohne Erdöl - 13) Monatliche Angaben umfassen nur 5 Häfen - 14) Ohne Transitverkehr - 15) Ohne Wiederausfuhr - 16) Enthält auch die nicht über See eingeführten bzw. ausgeführten Güter - 17) Einschl. Post - 18) Einschl. des Güterverkehrs auf den Großen Seen und dem St. Lorenz-Strom - 19) Jahreszahlen 12 Monate, die am 30. Juni des angegebenen Jahres enden - 20) Verkehr vom Atlantik zum Pazifik - 21) Verkehr vom Pazifik zum Atlantik - 22) Ohne Transitverkehr, Regierungsgüter, Wiederausfuhr und Verpackung. - 23) Einschl. Seeuumschlag - 24) Einschl. des Güterverkehrs auf den Großen Seen - 25) Ohne Verkehr mit den Virgin-Inseln - 26) Jahreszahlen 12 Monate, die am 30. September des angegebenen Jahres enden - 27) Einschl. Schiffsbedarf - 28) Einschl. Okinawa - 29) Nur West-Malaysia - 30) Einschl. des in Baniyas geladenen irakischen Erdöls - 31) Monatliche Angaben Nur Hafen von Bangkok - 32) Einschl. Passagiergepack - 33) September

Luftverkehr

Mill. Personenkilometer

Vorbemerkung: Die Angaben sind überwiegend der Veröffentlichung der ICAO „Digest of Statistics“ entnommen und beziehen sich auf den Flugverkehr der konzessionierten Luftverkehrsgesellschaften (einschl. der im Ausland befliegenen Strecken).

Jahr Monat	Bundesrepublik Deutschland		Belgien ³⁾	Dänemark ⁴⁾⁵⁾	Finnland	Frankreich ⁶⁾	Griechen- land	Großbritannien und Nordirland ⁷⁾	Irland ⁸⁾	Island ⁸⁾
	1)	2)								
1974 MD	3 174	1 039	331	172	96,3	1 811	257	2 117	137	161
1975 MD	3 400	1 136	324	182	104,9	1 939	286	2 314	124	151
1976 MD	3 852	1 249	324	201	115,0	2 099	385	2 579	127	159
1977 MD	4 181	1 325	337	214	116,3	2 274	363	2 656	130	155
1978 MD	4 590	1 464	375	236	137,0	2 518	386	3 368	153	177
1979 MD	5 126	1 654	402	255	165,1	2 732	428	3 917	185	170
1979 September	6 546	1 999	462	280	177,3	3 484	569	4 871	265	219
Oktober	5 654	1 861	403	253	180,4	2 623	470	4 231	189	128
November	4 014	1 453	348	220	161,5	2 017	322	3 376	113	74
Dezember	4 087	1 455	343	205	147,3	2 478	347	3 508	115	83
1980 Januar	4 042	1 436	341	209	151,7	2 424	330	3 477	108	87
Februar	3 402	1 316	301	187	155,6	2 283	279	3 010	86	52
März	4 666	1 655	378	229	187,1	2 510	363	3 752	119	88
April	4 611	1 624	379	219	172,2	2 589	395	3 736	151	105
Mai	5 466	1 750	391	251	183,2	2 548	396	4 097	193	114
Juni	6 277	2 029	425	332	205,0	2 942		4 604	191	155
Juli	7 253	2 189	520	343	186,0	3 606	475	5 199	260	204
August	7 522	2 196	517	337	204,0	3 690	631	5 600	307	211
September	6 403	2 055	459	272	182,0		573		240	121
Oktober	5 382	1 860	416		187,0		439		194	67
November		1 491	360		169,0				95	39

1) Deutsche und ausländische Luftverkehrsgesellschaften, Kilometerangaben bis zum ersten Flughafen im Ausland - 2) Nur Deutsche Lufthansa - 3) Nur internationaler Fluglinienverkehr - 4) Einschl. des eigenen Anteils an den internationalen Strecken der SAS (Scandinavian Airlines System) - 5) Nur SAS - 6) Nur Air France, UTA und Air Inter - 7) Luftverkehrsgesellschaften in Großbritannien ohne die in Übersee beheimateten - 8) Der internationale Luftverkehr umfaßt mindestens 95 % der gesamten Verkehrsleistungen - 9) Monate KLM und ALM - 10) 1972 - 1975 TAP, SATA und DETA. Ab 1976 nur TAP und SATA - 11) Nur SAA - 12) Ab 1974 nur Argentinische u. Australische Fluglinien - 13) Nur Air Canada und CP AIR - 14) Monate Nur AERONAVES und MEXICANA - 15) Monate Nur EL AL - 16) Nur JAL. Ab 1977 JAL und Japan - Asia - Airways

Verkehr
Luftverkehr
Mill. Personenkilometer

Jahr Monat	Italien	Niederlande 8)9)	Norwegen 4)	Österreich	Polen	Portugal 10)	Schweden 4)	Schweiz 8)	Sowjetunion 3)	Spanien
1974 MD	948	781	228	49,8	90	347	259	791	447	842
1975 MD	900	844	247	56,5	109	261	274	630	556	891
1976 MD	898	886	265	68,6	119	235	296	708	569	927
1977 MD	1 068	952	287	76,8	139	251	311	773	613	1 044
1978 MD	1 013	1 032	316	86,2	174	282	339	846	697	1 217
1979 MD	959	1 168	326	91,2	193	327	367	861	786	1 265
1979 September	1 395	1 301	370	113,5	259	477	416	1 008	1 015	1 514
Oktober	1 077	1 187	288	107,6	193	354	383	957	891	1 365
November	861	1 006	251	80,5	144	258	338	754	685	1 020
Dezember	845	1 010	236	69,4	155	183	308	751	648	1 137
1980 Januar	890	1 046	289	71,0	127	263	313	769	551	1 106
Februar	780	860	265	71,0	124	186	287	679	523	990
Marz	943	1 047	325	91,0	151	273	351	863	670	1 207
April	941	1 032	298	95,0	159	284	321	845	713	1 219
Mai	1 013	1 141	323	99,0	187	285	354	893	757	1 213
Juni	1 220	1 348	436	98,0	234	253	477	958	842	1 358
Juli		1 628	415	106,0	273	196	466	1 081	803	1 687
August		1 608	424	111,0	285		476	1 105	954	1 717
September		1 294		111,0			410	1 049	965	1 511
Oktober		1 148		109,0				985	872	
November				84,0				797	667	

Jahr Monat	Tschecho- slowakei	Ägypten	Südafrika 11)	Argentinien 12)	Brasilien	Kanada 13)	Kolumbien	Mexiko 14)	Vereinigte Staaten	China (Taiwan)
1974 MD	107	107	445	336	713	1 902	217	491	21 850	325
1975 MD	114	122	498	360	800	1 926	227	655	21 845	331
1976 MD	110	145	501	347	864	2 000	245	663	24 002	386
1977 MD	118	170	541	400	654	2 076	278	711	25 629	446
1978 MD	132	194	604	441	727	2 247	306	836	29 969	500
1979 MD	145	221	690	571	830	2 630	343	998	33 713	584
1979 September	183	245	704	561	833	2 801	297		32 675	598
Oktober	181	254	688	591	843	2 416	299	967	32 313	601
November	124	225	629	585	807	1 928	301	724	30 344	617
Dezember	104	201	807	656	871	2 381	420	1 021	31 450	440
1980 Januar	85	213	788	757	1 005	2 403		1 060	30 725	505
Februar	90	215	651	754	912	2 349	298	1 015	28 415	549
Marz	114	244	651	684	885	2 780	288	996	33 811	574
April	122	215	747	596	797	2 516	272	1 087	31 690	604
Mai	129	189	677	582	758	2 772		1 088	31 937	615
Juni	156	211	696		771	3 013	362	1 117	35 987	625
Juli	174	262	712		1 056	3 618	479	1 509		774
August	163	293	841		912		406			790
September	172		799		817		306			612
Oktober	156		706							
November	95		730							

Jahr Monat	Indonesien	Irak	Israel 8)15)	Japan 16)	Malaysia	Pakistan	Singapur 17)	Thailand	Australien 3)	Neuseeland
1974 MD	184	32	297	1 356	108	154	335	237	796	323
1975 MD	213	44	259	1 462	136	219	425	356	844	315
1976 MD	254	72	351	1 593	151	284	530	389	947	273
1977 MD	326	102	391	1 901	175	341	655	285	965	293
1978 MD	373	111	405	2 138	211	387	813	350	1 051	343
1979 MD	413	113	453	2 440	219	416	1 004	390	1 307	359
1979 Juli	487	156	708	2 475	239	448	1 033	385	1 353	295
August	488	149	836	3 257	264	439	1 178	440	1 484	356
September	408	137	470	2 540	239	461	1 108	389	1 353	407
Oktober	420	117	452	2 475	249	500	1 062	423	1 294	394
November	435	93	311	2 547	278	448	1 125	429	1 268	433
Dezember	448	104	294	1 970	295	431	1 126	435	1 437	599
1980 Januar		109	288	2 401	298	376	1 133	477	1 480	510
Februar		101	265	2 258	295	359	1 040	463	1 358	456
Marz		102	425	2 551	332	429	1 151		1 488	593
April		101	388	2 233	336	418	1 103	492	1 215	395
Mai		105		2 459	335	422	1 169	497	1 345	432
Juni		125		2 390	334	444	1 214	496	1 241	471
Juli				2 491	342	499	1 363	566	1 270	410
August				3 325	377	534	1 517	634	1 306	447
September				2 479	339	577	1 273	525	1 229	535
Oktober				2 471	343		1 247	557	1 220	391
November				2 615			1 228		1 290	

Fußnoten siehe S. 41

Geld und Kredit

Bargeldumlauf und Bankeinlagen *)

Vorbemerkung: Die Angaben über den Bargeldumlauf (BU) beziehen sich auf die im Umlauf befindlichen Noten und Münzen ohne die Bestände der Emissions-Institute und der Geschäftsbanken (Currency Outside Banks). In den meisten Fällen war es nicht möglich, die verhältnismäßig kleinen Bestände bei öffentlichen Stellen anzuschließen.

Die Angaben über die Bankeinlagen (BE) beziehen sich auf die nicht gesperrten Einlagen (Scheck-Deposition bzw. Sichteinlagen) bei der Zentralnotenbank und den Geschäftsbanken. Eingeschlossen sind z. B. Einlagen bei Anstalten der Post, wenn über diese Einlagen durch Scheck verfügt werden kann. Ausgeschlossen sind insbesondere Termineinlagen und Einlagen der öffentlichen Hand.

Jahreszahlen: Stand am Jahresende.

Jahr Monat	Bundesrepublik Deutschland		Belgien- Luxemburg		Dänemark		Finnland		Frankreich		Griechenland		Großbritannien und Nordirland	
	BU ¹⁾	BE ²⁾	BU	BE	BU	BE	BU	BE	BU	BE	BU	BE	BU	BE
	Mrd. DM		Mrd. belg. Francs		Mrd. dan. Kronen		Mrd. Finnmark		Mrd. franz. Francs		Mrd. Drachmen		Mrd. £	
1975	56,5	113,4	281	358	7,63	43,64	2,51	7,26	106,6	318,6	92,16	38,46	5,90	11,58
1976	60,6	116,0	300	385	8,44	46,06	2,54	7,03	116,1	340,9	112,26	47,32	6,71	12,75
1977	67,5	130,1	327	414	9,90	48,93	2,84	7,03	121,5	386,3	133,36	53,19	7,70	15,96
1978	76,2	150,1	350	435	10,75	57,54	3,48	8,01	131,9	432,3	161,78	66,37	8,90	18,63
1979	77,9	154,6	359	445	11,57	63,47	3,91	10,18	139,1	491,4	184,66	80,78	9,70	20,34
1979 Oktober	76,6	144,7	349		10,92	60,35	3,56	9,45	139,5	444,0	165,66	70,23	9,27	19,18
November	81,2	155,5	347		11,45	60,51	3,76	9,37	136,9	430,5	162,56	70,05	9,31	18,37
Dezember	79,9	154,6	359	445	11,57	63,47	3,91	10,18	139,1	491,4	184,66	80,78	9,70	20,34
1980 Januar	77,4	141,2	344		11,05	58,35	3,57	10,20	136,4	448,6	179,96		9,32	18,18
Februar	79,1	141,1	347		11,12	55,40	3,77	9,62	136,4	439,9	184,35	104,74	9,37	17,29
März	78,8	141,9	346	425	11,17	59,75	3,65	9,70	137,7	461,7	182,39		9,47	17,69
April	79,3	141,8	345		11,22	59,64	3,82	9,58	137,1	462,5	178,20		9,57	18,33
Mai	79,7	145,0	356		11,28	59,41	3,94	9,65	137,7	460,5	180,37		9,71	17,87
Juni	79,9	147,2	365	452	11,36	62,34	4,01	10,58	140,0	478,6	179,50		9,71	17,86
Juli	81,4	146,2	351		11,50	58,05	3,89	10,55	144,1	473,3	192,45	74,79	9,96	18,71
August	81,3	144,8	350		11,37	57,21	3,95	9,87	142,0	468,9	192,95	80,73	9,94	18,45
September	80,2	147,8	350	433	11,10	61,61	3,82	10,32	139,8	488,4	188,47		9,86	10,51
Oktober	81,2	148,1	350		12,03	62,64	3,97		141,7	488,8	190,84		9,84	19,06
November	84,0	168,1	353		12,02	65,02			140,9	485,7	187,13			
Dezember	84,0	161,3	364											

Jahr Monat	Irland		Island		Italien		Jugoslawien		Niederlande		Norwegen		Österreich	
	BU	BE	BU	BE	BU	BE	BU	BE	BU	BE	BU	BE	BU	BE
	Mrd. Ir. £		Mrd. isl. Kronen ⁶⁾		Mrd. ital. Lire		Mrd. jug. Dinare		Mrd. holl. Gulden		Mrd. norwegische Kronen		Mrd. Schillinge	
1975	292,1	456,2	44,1	122,5	12 538	54 582	41,90	93,40	14,49	32,70	12,39	21,26	52,32	73,86
1976	342,1	533,0	56,8	150,9	14 226	65 550	49,10	167,70	15,89	35,16	14,26	18,16	55,16	81,37
1977	390,2	681,7	88,4	216,8	16 076	80 804	58,32	194,84	17,41	40,35	16,08	20,92	58,73	82,95
1978	475,6	891,5	123,7	306,0	18 992	103 683	74,96	229,81	18,71	41,47	17,06	23,13	63,18	89,09
1979	582,2	896,3	160,3	469,1	21 626	130 125	90,73	261,48	19,98	41,90	17,73	25,52	67,00	70,11
1979 Oktober	525,6	920,7	137,2	436,0	18 869	118 042	83,90	253,20	19,25	42,81	17,11	25,77	64,58	74,36
November	528,2	853,7	153,2	475,2	19 226	119 862	91,60	252,30	19,83	42,25	17,10	25,62	68,55	74,55
Dezember	582,2	896,3	160,3	469,1	21 626	130 125	90,73	261,48	19,98	41,90	17,73	25,52	67,00	70,11
1980 Januar	539,0	852,6	148,1	450,3	19 897	123 649	89,17	292,36	19,81	41,66	17,16	26,84	63,86	70,94
Februar	534,2	836,6	162,6	486,9	20 034	123 946	94,66	297,39	20,18	41,70	16,93	25,06	66,39	67,91
März	552,7	852,9	169,2	522,4	20 442	126 190	95,80	293,41	20,37	41,81	16,76	26,68	66,09	70,53
April	547,2	843,6	167,9	619,6	20 464	128 054	106,21	298,66	20,34	42,74	16,58	25,36	67,96	71,18
Mai	544,0	856,3	189,7	608,4	20 704	126 811	101,09	304,31	21,13	47,65	16,82	26,33	69,65	70,40
Juni	581,2	860,5	186,2	583,4	21 306	131 289	105,11	297,13	21,55	46,81	17,13	27,81	70,14	78,72
Juli	581,9	845,7	192,8	601,4	22 889	131 660			21,04	45,06	17,17	27,70	71,63	79,37
August	590,2	873,2	190,0	574,9	21 955	130 121			21,15	43,53	17,37	27,23	71,59	76,89
September	596,1	943,7	178,7	613,7	21 576	131 320			20,97	44,06	18,25	28,02	70,81	81,71
Oktober	598,0	977,8	193,9	665,9	22 123	133 781			21,39	43,89	18,15	30,04	68,71	77,69
November	605,6	1 000,9	201,3	728,2					21,50	43,36	18,11		71,09	84,93
Dezember														

Jahr Monat	Portugal		Schweden		Schweiz		Spanien		Türkei		Ägypten		Äthiopien	
	BU	BE	BU	BE	BU	BE	BU	BE	BU	BE	BU	BE	BU	BE
	Mrd. Escudos		Mrd. schwed. Kronen		Mrd. Schweizer Franken		Mrd. Pesetas		Mrd. türk. £		Mrd. ägypt. £		Mrd. Birr	
1975	109,84	117,44	20,13	21,67	20,28	36,64	524	1 431	32,90	86,19	1 156	707	689	194
1976	109,18	146,98	22,16	21,45	20,88	42,03	615	1 772	42,47	110,03	1 388	851	575	235
1977	113,29	172,71	24,41	23,34	21,55	41,71	778	2 058	62,95	149,02	1 750	1 194	769	216
1978	121,38	205,10	27,56	28,97	23,65	51,99	946	2 380	93,82	196,63	2 184	1 369	895	316
1979	142,14	302,41	30,94	34,81	24,91	49,69	1 039	2 571			2 657	1 697	1 012	315
1979 Oktober	126,70	228,98	27,21	27,17	22,60	50,47	947	2 357	171,50	268,29	2 663	1 616	971	372
November	130,79	238,09	28,52	27,60	23,30	49,90	949	2 369	148,29	278,10	2 708	1 626	986	312
Dezember	142,14	302,41	30,94	34,81	24,91	49,69	1 039	2 571			2 657	1 697	1 012	315
1980 Januar	133,99	254,72			22,43	49,39	955	2 420			2 715	1 609	1 043	311
Februar	133,73	248,27			22,45	47,96	969	2 407			2 794	1 698	1 068	298
März	135,43	251,88	28,59		22,49	47,12	997	2 459			2 841	1 748	1 069	353
April	136,14	251,10			22,33	45,41	1 004	2 502			2 895	1 751	1 064	397
Mai	137,97	255,82			22,18	45,43	1 043	2 442			2 961	1 776		
Juni	142,15	265,11	29,17		22,30	46,00	1 080	2 577			3 020	1 989	1 063	380
Juli	150,78	277,03			22,85	44,26	1 158	2 613			3 126	1 873	1 029	290
August					29,45	44,91	1 128	2 527			3 167	1 887	1 026	242
September					29,28	23,15	1 109	2 625			3 151	1 979	1 025	249
Oktober					29,84	23,09	1 101	2 666			3 340	1 915	1 012	129
November			31,20		23,72		1 095	2 678			3 416	1 960	1 014	194
Dezember			33,58		25,40		1 185						1 029	201

Fußnoten siehe S. 49

Geld und Kredit
Bargeldumlauf und Bankeinlagen *)

Jahr Monat	Algerien		Elfenbeinküste		Gabun		Ghana		Kamerun		Kenia		Kongo	
	BU	BE	BU	BE	BU	BE	BU	BE	BU	BE	BU	BE	BU	BE
	Mill. DA		Mrd. CFA-Francis		Mrd. CFA-Francis		Mill. Cedis		Mrd. CFA-Francis		Mill. K. Sh.		Mrd. CFA-Francis	
1975	12,742	17 805	89,63	90,23	21,71	37,26	486	514	32,22	43,82	1 234	3 306	14,03	12,87
1976	17 241	22 346	106,75	153,36	32,72	71,33	707	719	36,90	57,67	1 625	4 049	15,05	16,22
1977	20 579	27 425	137,27	245,81	30,51	65,25	1 157	1 227	48,93	77,70	2 182	6 245	15,86	14,76
1978	27 285	33 343	164,47	251,08	30,47	59,36	2 122	1 987	58,46	88,48	2 305	6 995	16,26	16,64
1979	35 398	36 023	193,71	255,07	29,86	55,56	2 459	2 184	68,25	116,01	2 674	7 964	18,89	20,65
1979 Oktober	35 118		140,67	250,05	29,45	51,23	1 890	2 123	56,76	107,08	2 345	7 531	16,10	18,77
November	34 935	32 276	157,61	244,82	30,62	53,46	2 078	2 097	62,02	100,39	2 527	7 725	16,21	19,21
Dezember	35 398	36 023	193,71	255,07	29,86	55,56	2 459	2 184	68,25	116,01	2 674	7 964	18,89	20,65
1980 Januar			206,13	255,03	29,59	50,31	2 839	2 480	68,77	116,59	2 640	7 942	17,51	20,26
Februar	36 121		214,01	256,49	30,59	50,43	2 815	2 449	71,74	118,42	2 692	7 545	17,75	23,50
Marz	36 741	52 621	207,62	260,23	30,65	52,68	2 717	2 387	72,03	132,82	2 612	7 994	18,46	24,59
April	37 794		196,83	274,75	30,83	54,83	2 681	2 477	69,07	133,13	2 679	7 648	18,60	25,30
Mai	38 425		185,06	264,95	30,74	52,15	2 690	2 533	66,15	134,41	2 690	7 919	18,81	26,71
Juni	39 224	35 689			32,25	51,45	2 726	2 515	66,83	127,99			19,13	26,98
Juli	40 714				33,66	56,19	2 764	2 376	63,77	123,59			20,00	26,19
August	41 484	37 927					2 842	2 440						
September	41 530	36 899					2 874	2 308						
Oktober	42 426	37 837					2 981	2 422						
November														
Dezember														

Jahr Monat	Malawi		Mali		Marokko		Niger		Nigeria		Sambia		Senegal	
	BU	BE	BU	BE	BU	BE	BU	BE	BU	BE	BU	BE	BU	BE
	Mill. Malawi-Kwacha		Mrd. Mali-Francis		Mill. Dirham		Mrd. CFA-Francis		Mill. Naira		Mill. Kwacha		Mrd. CFA-Francis	
1975	27,84	45,78	37,39	26,52	4 650	8 189	9,43	10,70	1 031	1 564	102,35	219,74	29,46	45,71
1976	23,07	49,73	44,97	26,26	5 732	9 436	13,41	11,36	1 351	2 401	121,11	255,65	33,74	61,15
1977	24,58	75,48	54,80	26,51	6 650	11 435	14,85	17,48	1 971	3 213	118,44	268,04	39,47	69,65
1978	29,80	64,04	61,40	35,57	7 676	13 232	19,74	26,65	2 157	3 114	130,86	260,83	46,22	80,30
1979	32,29	58,30	76,33	37,22	9 020	14 488	27,27	29,98	2 351	3 793	126,16	387,12	42,87	84,42
1979 Oktober	35,46	64,58	66,10	39,43	9 036	13 573	23,90	23,60	2 177	4 340	127,35	365,67	44,56	84,74
November	34,62	59,14	68,40	37,75	8 905	13 990	25,81	25,16	2 218	3 966	126,32	357,34	41,16	80,82
Dezember	32,29	58,30	76,33	37,22	9 020	14 488	27,27	29,98	2 351	3 793	126,16	387,12	42,87	84,42
1980 Januar	30,96	56,00			9 064	14 343	28,99	30,26	2 306	4 136	120,77	371,96	50,07	88,64
Februar	30,96	51,13			9 107	14 451	28,13	32,83	2 349	4 596	126,60	342,74	52,97	90,75
Marz	30,48	59,25	83,33	42,41	9 053	14 540	27,88	33,04			123,74	333,38	50,51	93,03
April	31,48	67,63					28,42	35,17	2 404	4 555	125,67	356,08	49,89	88,74
Mai	35,63	78,54			9 057	14 560	28,62	36,89	2 448	3 740	125,71	356,75	46,93	95,90
Juni	41,83	80,76	79,39	42,24	9 209	15 049			2 456	4 026	125,44	347,72		
Juli	45,99	80,37	76,63	38,62	9 464	15 489			2 513	2 688	126,84	344,37		
August	45,34	80,37	74,13	41,14	9 724	15 372			2 604	4 483	132,97	298,19		
September	42,40	73,47	71,77	35,60	9 625	15 127					137,01	328,91		
Oktober	39,55	69,33	71,12	37,92	9 883	14 765					141,91	359,13		
November	37,72	67,52	74,90		9 795	14 603								
Dezember														

Jahr Monat	Sudan		Südafrika		Tansania		Togo		Tunesien		Zaire		Argentinien	
	BU	BE	BU	BE	BU	BE	BU	BE	BU	BE	BU	BE	BU	BE
	Mill. sud.£		Mill. Rand		Mill. T. Sh.		Mrd. CFA-Francis		Mill. tunes. Dinare		Mill. Zaire		Mrd. argent. Pesos	
1975	128,5	152,7	1 026	3 260	1 756	2 528	9,99	11,57	163,0	312,5	205,4	257,6	124	217
1976	152,8	197,4	1 106	3 331	2 071	3 261	14,19	18,74	185,0	328,7	286,7	393,3	411	945
1977	199,0	298,0	1 149	3 498	2 380	4 003	15,97	20,47	213,6	362,1	465,6	593,2	1 073	2 299
1978	279,1	354,5	1 285	3 848	2 915	3 912	20,80	27,29	249,8	438,4	799,8	851,6	3 332	4 534
1979	380,1	456,4	1 460	4 737	4 055	6 382	21,40	31,53	265,1	520,6	408,6	1 243,3	7 870	10 675
1979 Oktober	368,2	434,6	1 387	4 132			20,09	30,75	279,5	468,8	1 193,6	1 140,3	5 006	9 303
November	364,9	459,7	1 569	4 251	3 955	6 183	20,93	31,40	264,2	489,1	1 239,5	1 155,9	5 760	9 859
Dezember	380,1	456,4	1 460	4 737	4 055	6 382	21,40	31,53	265,1	520,6	408,6	1 243,3	7 870	10 675
1980 Januar	399,2	492,3	1 460	4 388			23,00	31,00	263,1	450,5	561,3	1 250,4	7 261	11 545
Februar	403,8	476,4	1 561	4 307	3 969	6 510	23,21	30,58	268,7	492,0	665,4	1 256,7	7 780	11 554
Marz	414,6	488,9	1 531	4 876	3 982	6 405	23,26	30,29	267,2	499,2	681,0	1 352,0	8 035	12 677
April	407,2	506,1	1 523	4 676	4 018	6 404	22,36	33,66	268,7	498,6	843,8	1 320,9	8 886	13 191
Mai	406,0	509,7	1 673	4 700	4 029	6 655	21,79	31,76	271,4	509,0	953,4	1 291,5	9 303	13 843
Juni	388,3	486,7	1 621	5 273					272,6	528,1	1 168,0	2 793,9	9 968	15 731
Juli	396,6	527,6	1 690	5 492			23,09	26,94	293,2	524,0	1 274,1	2 797,4	10 069	15 308
August	407,4	561,7	1 797	5 359			23,57	25,97	304,4	532,8	1 342,0	1 318,9	10 641	15 768
September	407,1	581,7	1 728	5 840			23,26	26,65	293,8	540,4	1 383,9	1 568,1	10 996	17 246
Oktober	420,0	588,2	1 845	5 917					301,7	651,2			11 600	17 758
November	462,0	615,2	1 954	6 273					290,0	573,4			12 691	18 336
Dezember									299,6	650,6				

Fußnoten siehe S. 49

Geld und Kredit
Bargeldumlauf und Bankeinlagen *)

Jahr Monat	Bolivien		Brasilien		Chile		Costa Rica		Dominikanische Republik		Ecuador		El Salvador	
	BU	BE	BU	BE	BU	BE	BU	BE	BU	BE	BU	BE	BU	BE
	Mill. \$ b		Mrd. Cruzeiros		Mill. chil. \$ ³⁾		Mill. Costa-Rica-Colones		Mill. dominik. Pesos		Mill. Sucres		Mill. El-Salvador-Colones	
1975	3 054	1 705	31,03	143,48	1 358	1 637	853	2 135	157,7	241,8	5 386	12 957	253	459
1976	3 968	2 529	46,19	195,52	4 480	4 315	1 117	2 778	172,3	230,4	7 570	16 806	380	622
1977	4 864	2 991	65,20	265,09	9 340	8 974	1 409	3 435	203,2	271,8	9 127	21 070	432	668
1978	5 810	3 021	94,07	371,55	16 386	14 192	1 704	4 303	223,9	272,0	10 275	22 896	501	694
1979	7 211	3 093	167,31	632,50	24 894	25 414	1 955	4 677	273,5	369,8	12 338	29 876	743	687
1979 Oktober	5 878	3 234	118,28	522,22	18 397	22 530	1 618	4 160	225,1	347,2	11 123	27 043	465	648
November	6 387	3 082	133,58	546,78	20 081	22 937	1 794	4 479	240,8	334,2	11 180	27 203	543	675
Dezember	7 211	3 093	167,31	632,50	24 894	25 414	1 955	4 677	273,5	369,8	12 338	29 876	743	687
1980 Januar	6 551	3 317	138,44	598,03	22 561	28 808	1 798	4 441	245,3	358,4	11 141	30 192	773	733
Februar	7 025	3 324	151,22	616,37	24 914	27 147	1 854	4 478	251,8	347,8	11 491	29 826	790	720
Marz	7 004	3 540	145,58	647,31	23 596	32 864	1 803	4 509	249,6	298,3	11 583	30 353	769	796
April	7 324	3 506	157,16	711,16	26 684	33 967	1 734	4 498	242,0	350,3	12 466	30 153	684	1 056
Mai	7 726	3 792	168,17	744,38	26 447	32 221	1 781	4 360	250,1	327,9	12 519	31 492	648	909
Juni	8 475	4 024	169,58	821,60	25 575	33 143	1 696	4 531	260,9	343,5	12 763	33 188	642	806
Juli	8 966	4 139	179,58	791,64			1 663	3 934	241,1	344,5	12 843	33 754	586	755
August	9 302	4 489	198,08	821,77			1 769	4 211	241,9	343,5	13 312	34 335	568	691
September	8 927	4 912	191,88	861,58			1 782	4 481	231,1	331,5	13 505	34 425	546	716
Oktober	9 038	4 072	217,18	886,07			1 856	4 360	236,0		13 916	33 647	542	707
November							1 919	4 550					571	728
Dezember													719	850

Jahr Monat	Guatemala		Honduras		Jamaika		Kanada		Kolumbien		Mexiko		Peru	
	BU	BE	BU	BE	BU	BE	BU	BE	BU	BE	BU	BE	BU	BE
	Mill. Quetzales		Mill. Lempiras		Mill. J \$		Mrd. kan \$		Mill. kol \$		Mrd. mexik. Pesos		Mrd. Sol	
1975	175,4	198,7	114,8	165,6	127,4	222,6	6,78	19,16	20 816	38 099	52,51	69,85	43,19	76,84
1976	236,6	290,6	173,3	214,8	138,3	220,2	7,32	19,12	28 778	50 605	80,23	77,74	50,34	100,69
1977	284,4	383,4	193,2	249,8	182,1	311,8	8,08	21,12	40 483	63 020	89,12	109,92	61,70	120,73
1978	324,6	414,7	215,4	319,1	173,0	408,4	8,95	22,28	53 722	80 131	115,15	170,64	92,36	172,95
1979	365,4	477,9	270,1	327,5	219,7	405,6	9,45	22,25	67 267	99 361	150,03	233,14	163,82	287,89
1979 Oktober	321,8	461,1	220,0	303,4	177,0	336,1	9,19	21,47	37 070	116 600	119,32	163,20	137,24	257,03
November	341,8	470,5	245,3	313,8	188,1	340,8	9,39	20,76	42 782	108 428			144,92	270,95
Dezember	365,4	477,9	270,1	327,5	219,7	405,6	9,45	22,25	67 267	99 361	150,03	233,14	163,82	287,89
1980 Januar	350,3	592,8	259,9	348,4	201,2	428,9	9,12	22,14	46 104	116 648			154,60	301,92
Februar	362,3	577,0	279,4	338,6	201,6	452,9	9,16	21,78	45 566	120 431			166,62	298,81
Marz	370,4	608,4	298,6	333,0	205,4	406,2	9,07	21,61	45 908	122 235	146,10	242,80	171,10	367,98
April	357,2	586,9	283,0	323,1	206,8	506,1	9,14	21,63					179,18	350,46
Mai	349,0	591,7	268,0	295,9	219,0	422,8	9,49	21,65					193,65	369,24
Juni	347,7	591,5	251,2	311,5	217,1	432,7	9,61	21,74	47 299	130 319	151,30			
Juli	330,5	504,6	240,3	286,2	211,7	540,6	9,72	22,78	44 878	124 222				
August	335,0	541,2	245,8	287,5	227,7	507,1	9,91	23,01	47 055	123 839				
September	331,8	537,1	237,3	303,9	215,1	573,0	9,75	23,40	46 160					
Oktober	350,9	532,6	242,4		237,5	555,4	9,92	24,20						
November	355,3	553,7	249,6											
Dezember			274,6											

Jahr Monat	Paraguay		Venezuela		Vereinigte Staaten		Afghanistan		China (Taiwan)		Indien	
	BU	BE	BU	BE	BU	BE	BU ⁴⁾	BE ⁴⁾	BU	BE	BU	BE
	Mill. Guaranies		Mill. Bolivares		Mrd. US-\$		Mill. Afghan		Mrd. NT \$		Mrd. ind. Rupien	
1975	8 901	8 928	4 723	21 332	74,3	224,0	11 427	3 548	38,87	72,94	64,43	57,90
1976	10 287	11 303	5 820	24 064	81,6	233,7	14 225	4 097	47,67	89,93	73,18	79,59
1977	13 344	15 230	7 383	29 710	89,9	253,0	17 784	5 968	60,57	117,05	84,24	94,26
1978	18 692	21 120	9 012	33 888	99,2	268,6	21 667		78,55	159,57	94,55	122,57
1979	24 313	25 224	10 012	36 889	107,1	282,7	26 641	7 545	88,34	166,41	107,88	125,87
1979 Oktober	21 713	25 907	8 287	33 672			25 432	6 731	77,67	153,69	107,32	119,18
November	21 747	26 858	9 549	34 333			26 059	7 347	79,41	153,25	107,45	118,45
Dezember	24 313	25 224	10 012	36 889	107,1	282,7	26 641	7 545	88,34	166,41	107,88	125,87
1980 Januar	21 503	26 512	8 816	35 135			27 252	7 209	87,37	167,65	111,51	122,09
Februar	22 695	26 773	9 503	35 622					101,36	136,35	114,76	118,08
Marz	25 059	27 354	9 689	35 769	107,6	258,6	28 624	7 807			116,87	117,93
April	26 559	27 592	9 646	35 473			28 624	7 807			121,50	118,64
Mai	26 930	27 725	9 765	35 781							123,43	115,76
Juni	26 558	29 880	9 615	38 126	111,1	261,1	30 147	7 750			120,98	112,48
Juli	26 890	32 402	9 973	37 573			30 329	8 582			118,34	110,80
August	26 630	30 910	10 082	37 417			30 593	9 188			116,77	
September	26 704	32 098	9 565	37 972			30 834	7 421			116,29	
Oktober	26 939	30 199	10 103	38 848							121,99	
November											125,16	
Dezember												

Fußnote siehe S. 49

Geld und Kredit
Bargeldumlauf und Bankeinlagen *)

Jahr Monat	Indonesien		Iran		Israel		Japan		Jordanien		Korea, Republik	
	BU	BE	BU ⁵⁾	BE ⁵⁾	BU	BE	BU	BE	BU	BE	BU	BE
	Mrd. Rupiahs		Mrd. Rials		Mill. Shekel		Mrd. Yen		Mill. Jordan-Dinare		Mrd. Won	
1975	649,6	624,7	147,98	310,26	397	664	11 578	38 370	139,03	79,47	507,2	674,5
1976	779,0	821,9	205,71	462,33	478	871	12 858	43 321	161,49	102,09	676,8	867,3
1977	979,1	1 027,3	252,49	569,53	631	1 240	14 122	46 664	188,25	126,55	953,4	1 219,1
1978	1 239,9	1 248,4			878	1 837	16 259	52 669	219,46	151,06	1 364,4	1 349,5
1979	1 545,4	1 770,7	768,82	920,12	1 205	2 063	17 051	53 968	275,39	190,19	1 604,0	1 670,6
1979 Oktober	1 496,6	1 701,5			1 230	2 042	13 972	50 336	285,14	182,00	1 335,9	1 422,1
November	1 484,8	1 804,8			1 196	2 146	14 328	52 642	274,30	177,95	1 474,7	1 438,7
Dezember	1 545,4	1 770,7	768,82	920,12	1 205	2 063	17 051	53 969	275,39	190,19	1 604,0	1 670,6
1980 Januar	1 648,9	1 864,3	780,61	921,07	1 230	2 304	14 752	50 142	290,30	190,83	1 535,2	1 710,8
Februar	1 694,5	1 907,4	792,43	940,31	1 320	2 411	15 092	50 968	294,92	198,70	1 523,4	1 702,1
Marz	1 736,2	1 984,0	929,36	991,42	1 492	2 935	15 355	55 650	301,08	202,04	1 412,7	1 787,6
April	1 821,3	2 129,0			1 468	2 828	15 519	54 991	305,71	206,07	1 418,4	1 558,8
Mai	1 879,1	2 220,0			1 568	2 990	14 662	53 358	309,16	210,45	1 377,7	1 609,4
Juni	1 947,5	2 223,5	794,14	1 116,62	1 622	3 288	15 406	52 724	323,88	208,36	1 376,1	1 584,1
Juli	2 076,7	2 358,0			1 751	3 609	15 228	49 589	332,63	211,34	1 484,0	1 587,0
August	2 102,5	2 472,2	727,21	1 173,25	1 841	3 578	15 178	50 785	340,12	217,88	1 507,0	1 639,0
September	2 143,4	2 560,9			2 042	3 988	14 486	49 905	336,43	220,67	1 646,0	1 841,0
Oktober	2 167,9	2 597,2			1 977	3 863	14 739	48 373	342,29	221,00	1 512,0	1 666,0
November					2 010	4 199	15 018	50 897			1 701,0	1 842,0
Dezember												

Jahr Monat	Libanon		Malaysia		Oman		Pakistan		Philippinen		Saudi Arabien	
	BU	BE	BU	BE	BU	BE	BU	BE	BU	BE	BU	BE
	Mill. L £		Mill. M \$		Mill. Rial Oman		Mill. pakistan. Rupien		Mill. philippin. Pesos		Mill. Saudi Riyals	
1975	2 241	1 595	2 239	2 110	38,5	33,1	11 884	13 737	4 749	5 566	6 680	7 500
1976	3 084	1 822	2 628	2 629	47,8	54,4	13 853	20 191	5 652	6 423	10 590	13 680
1977	2 729	2 333	3 112	3 015	55,1	56,2	17 349	22 617	6 728	8 211	16 250	22 160
1978	3 286	2 846	3 578	3 664	64,4	49,9	21 040	26 154	8 135	8 811	19 180	30 030
1979	3 506	3 178	4 094	4 392	74,3	48,9	26 444	31 342	9 182	9 662	23 710	30 990
1979 Oktober	3 509	3 277	3 929	4 114	74,8	46,8	24 798	28 310	7 857	9 072	23 700	30 100
November	3 437	3 251	3 936	4 258	72,5	48,5	26 220	28 890	8 084	9 083	22 840	30 380
Dezember	3 506	3 178	4 094	4 395	74,3	48,9	26 444	31 342	9 182	9 662	23 710	30 990
1980 Januar			4 157	4 564	79,7	48,4	27 771	31 410	8 796	9 857	23 970	30 980
Februar			4 378	4 654	81,6	52,4	28 096	30 797	8 619	10 319	24 930	30 580
Marz	3 518	3 136	4 258	4 660	83,6	53,4	28 368	30 824	8 705	10 980	24 930	30 020
April			4 290	4 782	84,8	53,0	27 729	31 469	8 764	10 052	25 070	31 330
Mai			4 287	4 630	87,8	56,0	27 826	32 158	8 803	9 899		
Juni	3 696	3 429	4 325	4 794	86,3	60,8	27 905	33 075	8 229	10 358		
Juli	3 801	3 468	4 443	4 717	88,5	64,2	28 738	32 225	8 102	10 874	24 860	32 840
August	3 907	3 613	4 536	4 895	89,1	57,2	29 451	32 760	8 261	10 760	26 070	33 680
September	3 912	3 632	4 548	4 813	88,1	56,3	29 328	32 326	8 089	11 517	25 110	33 710
Oktober			4 542	4 604	90,2	59,9	31 059	32 363	8 571	10 818	26 920	34 620
November			4 644	4 860					8 823	10 745		
Dezember												

Jahr Monat	Sri Lanka		Syrien		Thailand		Vereinigte Arabische Emirate		Australien		Neuseeland	
	BU	BE	BU	BE	BU	BE	BU	BE	BU	BE	BU	BE
	Mill. S. L. Re.		Mill. syr £		Mrd. Baht		Mill. Dirham		Mill. \$ A		Mill. NZ \$	
1975	1 610	1 454	3 944	3 021	22,34	12,39	628	1 975	2 710	7 046	352	1 418
1976	2 081	2 053	5 259	3 302	25,85	14,73	1 077	3 648	3 080	7 554	418	1 505
1977	2 792	2 541	6 797	4 127	28,66	15,67	1 392	3 823	3 503	7 840	460	1 521
1978	3 016	2 879	8 456	5 407	33,16	19,77	1 704	4 072	3 955	8 754	536	1 853
1979	3 774	3 869	9 903	6 216	40,83	20,52	1 965	4 304	4 375	10 286	590	1 992
1979 Oktober	3 511	3 604	9 606	5 902	35,56	19,63	2 065	3 870	4 111	9 648	466	2 023
November	3 557	3 654	9 651	6 232	36,70	19,16	1 824	4 120	4 153	9 780	479	1 828
Dezember	3 774	3 869	9 903	6 216	40,83	20,52	1 965	4 304	4 375	10 286	590	1 992
1980 Januar	3 736	4 089			42,50	22,96	1 977	4 282	4 304	10 842	484	1 848
Februar	3 854	4 008			45,48	23,04	1 972	4 509	4 277	10 820	487	2 003
Marz	4 273	4 067	10 659	6 103	43,06	25,68	2 130	4 403	4 323	10 842	491	1 941
April	4 162	4 202			42,18	24,36	2 104	4 449	4 436	10 730	492	1 938
Mai	4 162	4 106					2 142	4 671	4 395	10 223	497	1 949
Juni	4 141	4 113	11 524		39,44	22,07	2 164	4 780	4 420	10 427	488	2 053
Juli	3 941	4 230			40,10	21,09	2 256	4 829	4 483	10 601	489	2 040
August	4 061	4 153	12 514		40,76	20,85	2 223	5 081	4 578	10 565	496	2 073
September	3 995	4 102	12 599		39,92	22,71	2 264	4 740	4 602	10 682	495	2 032
Oktober					41,51	21,71	2 300	4 655	4 633	11 160	496	2 015
November							2 005	4 891	4 701	11 609	512	
Dezember												

Fußnoten siehe S. 49

Gold- und Devisenbestände der Zentralnotenbanken

umgerechnet in Mill. US-Dollar

Vorbemerkung: Die Bewertung der Goldbestände sind nach Darstellung des Internationalen Währungsfonds nationale Taxwerte

Die Angaben über die Devisenbestände beziehen sich, wenn nicht anders vermerkt, auf die kurzfristigen ausländischen Bruttoguthaben der Zentralbanken. Diese Guthaben setzen sich in der Regel zusammen aus ausländischen Zahlungsmitteln, Bankguthaben im Ausland, Guthaben aus Zahlungs- und Verrechnungsabkommen, Auslandswechseln und kurzfristigen Schuldverschreibungen (mit einer ursprünglichen Fälligkeit von 1 Jahr und weniger). Ziehungsrechte bei der IMF (Internationaler Währungsfonds), noch nicht in Anspruch genommene Tranchen von Auslandsanleihen sowie ähnliche Ansprüche auf Auslandskredite sind bei den Devisenbeständen des betreffenden Landes nicht enthalten.

Jahreszahlen: Stand am Jahresende.

Jahr Monat	Bundesrepublik Deutschland ¹⁾		Belgien- Luxemburg		Dänemark		Finnland		Frankreich		Griechenland		Großbritannien und Nordirland	
	Gold - Bestände	Devisen - Bestände	Gold - Bestände	Devisen - Bestände	Gold - Bestände	Devisen - Bestände	Gold - Bestände	Devisen - Bestände	Gold - Bestände	Devisen - Bestände	Gold - Bestände	Devisen - Bestände	Gold - Bestände	Devisen - Bestände
1974	4 939	20 646	1 780	2 197	85,1	656	34,1	437	4 261	3 753	154,7	749	888	4 943
1975	4 939	19 575	1 780	2 656	77,9	635	31,4	359	14 133	7 442	148,7	762	888	3 426
1977	4 961	27 701	1 793	2 515	99,9	1 382	33,1	480	16 717	4 694	158,6	845	938	19 504
1978	6 026	40 801	1 797	2 637	116,7	2 912	43,0	1 082	22 340	8 305	171,9	938	964	15 486
1979	5 021	30 109	1 445	4 097	91,7	2 953	289,1	1 365	34 195	16 100	175,6	907	3 259	18 580
1980	1 443	6 429	541,6	3 070	279,4	1 668	49 991	25 338	171,1	1 059	6 947	18 753
1979 Dezember	4 830	29 931	1 445	4 097	91,7	2 953	289,1	1 365	34 195	16 100	175,6	907	3 259	18 471
1980 Januar	4 828	27 793	1 443	4 078	599,1	2 440	289,4	1 533	34 168	17 818	175,4	895	3 367	18 826
Februar	4 828	25 484	1 443	3 208	591,1	1 773	285,5	1 627	34 169	18 343	173,8	857	3 366	18 839
März	4 828	22 571	1 443	2 766	540,7	1 521	276,1	1 469	34 169	19 331	166,8	836	6 996	18 325
April	4 828	21 014	1 443	4 120	577,8	1 708	288,8	1 541	34 169	23 603	172,6	826	6 951	20 153
Mai	4 828	20 765	1 443	5 057	586,0	1 910	292,4	1 610	34 169	23 788	174,9	801	6 953	20 373
Juni	4 828	22 207	1 443	6 147	597,3	2 155	295,6	1 762	45 310	23 829	176,7	787	6 958	20 471
Juli	4 828	23 868	1 443	7 211	590,0	2 673	293,3	1 828	45 310	25 333	175,5	793	6 963	20 408
August	4 828	23 942	1 443	7 111	587,2	2 631	293,2	1 809	45 310	25 602	176,0	823	6 943	20 352
September	4 828	22 209	1 443	6 953	583,1	2 838	292,5	1 732	45 310	25 701	175,9	829	6 947	19 636
Oktober	4 828	20 004	1 443	6 496	555,1	2 889	285,8	1 689	45 310	26 575	173,0	843	6 947	19 555
November	4 828	21 650	1 443	6 761	551,2	2 957	282,1	1 705	45 310	26 595	171,3	836	6 947	19 564
Dezember	4 828	21 758	1 443	6 429	541,6	3 070	279,4	1 668	49 991	25 338	171,2	1 059	6 947	18 753
1981 Januar	4 828	19 793	1 443	6 471	882,9	2 940	268,6	1 394	49 991	26 490	167,0	991	6 947	18 720
Februar	4 828	6 153	861,7	2 785	262,4	1 571	49 991	27 424	6 947	18 618

Jahr Monat	Irland		Italien		Jugoslawien		Niederlande		Norwegen		Österreich		Portugal	
	Gold - Bestände	Devisen - Bestände	Gold - Bestände	Devisen - Bestände	Gold - Bestände	Devisen - Bestände	Gold - Bestände	Devisen - Bestände	Gold - Bestände	Devisen - Bestände	Gold - Bestände	Devisen - Bestände	Gold - Bestände	Devisen - Bestände
1974	19	1 146	3 483	3 185	62	1 036	2 732	3 495	45,1	1 694	1 049	2 268	1 193	1 125
1975	18	1 419	3 483	1 297	62	802	2 548	3 401	42,1	1 961	971	3 273	1 136	390
1977	20	2 216	11 260	7 960	64	2 027	3 021	3 899	50,6	1 756	1 195	2 839	1 025	361
1978	20	2 528	14 334	10 499	69	2 288	6 490	3 947	54,2	2 467	2 212	4 579	1 009	871
1979	18	2 039	20 125	17 259	73	1 149	5 383	6 469	57,9	3 783	3 182	3 565	1 020	939
1980	16	2 672	36 722	21 652	78	1 371	..	10 434	..	5 590	2 863	4 768	..	751
1979 Dezember	18	2 039	20 125	17 259	73	1 149	5 383	6 469	57,9	3 783	3 182	3 565	1 020	932
1980 Januar	16	2 030	20 112	18 538	73	878	5 336	7 239	58,3	3 764	3 166	3 204	1 020	915
Februar	16	1 962	20 112	17 788	74	837	5 258	8 062	58,0	3 770	3 120	3 389	1 011	794
März	15	1 850	22 358	17 968	75	762	4 819	7 294	55,1	4 011	2 843	3 246	970	587
April	16	1 824	22 358	21 531	77	740	5 153	9 014	57,7	4 251	3 078	3 343	1 004	557
Mai	16	1 895	22 358	20 919	78	697	5 223	8 949	58,3	4 438	3 104	3 065	1 017	434
Juni	17	2 031	34 488	19 105	78	782	5 318	9 306	58,9	4 441	3 166	3 172	1 027	417
Juli	16	2 291	34 488	22 024	78	794	5 264	9 985	58,1	4 252	3 128	3 635	1 018	433
August	16	2 473	34 488	20 845	78	874	5 249	10 111	58,9	4 283	3 117	4 043	1 020	847
September	16	2 389	39 038	20 234	78	835	5 215	10 221	58,5	4 556	3 084	4 200	1 018	1 077
Oktober	16	2 321	39 038	20 643	78	1 131	4 970	10 068	57,4	5 788	2 927	4 432	..	1 063
November	16	2 334	39 038	21 424	78	985	4 907	10 180	56,5	5 702	2 897	4 305	..	938
Dezember	16	2 672	36 722	21 652	78	1 371	4 814	10 434	..	5 590	2 863	4 768	..	751
1981 Januar	16	2 484	36 722	20 480	78	1 346	..	9 911	..	4 838	2 640	4 398	..	639
Februar	15	2 501	36 722	19 043	78	1 451	..	9 587	..	4 446	..	3 905

Jahr Monat	Schweden		Schweiz		Spanien		Ägypten		Äthiopien		Südafrika		Argentinien	
	Gold - Bestände	Devisen - Bestände	Gold - Bestände	Devisen - Bestände	Gold - Bestände	Devisen - Bestände	Gold - Bestände	Devisen - Bestände	Gold - Bestände	Devisen - Bestände	Gold - Bestände	Devisen - Bestände	Gold - Bestände	Devisen - Bestände
1974	248	1 247	4 682	5 446	602	5 562	103	214	11,0	255,2	782	229	169	1 028
1975	237	2 602	4 539	6 824	602	5 364	103	177	11,0	268,7	603	438	169	247
1977	252	3 011	5 952	9 814	609	5 918	103	402	11,3	204,4	330	368	177	3 064
1978	274	3 729	7 348	17 361	613	9 801	104	481	11,3	152,9	1 931	372	181	4 586
1979	280	2 838	7 534	16 162	613	12 777	104	529	11,8	172,2	4 451	401	184	8 858
1980	271	2 949	6 760	15 328	617	..	103	1 046	24,5	74,9	6 506	515	..	6 057
1979 Dezember	280	2 838	7 534	16 162	617	12 777	104	529	11,8	172,2	4 451	401	184	8 858
1980 Januar	279	2 960	7 323	13 115	617	12 893	104	728	11,8	169,3	6 149	576	185	9 067
Februar	277	3 123	7 054	13 412	617	12 132	104	769	24,4	161,9	6 256	883	185	9 093
März	266	2 875	6 498	13 221	617	11 117	104	771	24,4	142,7	5 222	564	185	8 866
April	275	2 975	7 137	12 580	617	11 054	103	754	24,4	147,2	5 317	602	185	8 381
Mai	279	2 787	7 165	11 710	617	11 309	103	994	24,4	135,8	5 309	769	185	7 590
Juni	281	3 147	7 341	14 119	617	11 211	103	991	24,4	137,4	6 401	669	185	7 455
Juli	279	3 011	7 215	12 261	617	12 164	103	1 065	24,4	135,9	6 772	876	185	8 454
August	279	3 043	7 208	11 952	617	12 531	103	1 083	24,4	126,2	6 742	902	185	8 771
September	279	3 076	7 221	13 906	617	12 173	103	1 109	24,4	124,5	7 493	1 008	185	7 759
Oktober	274	3 014	6 918	11 540	617	11 745	103	1 088	24,5	120,4	6 977	825	185	7 128
November	271	3 000	6 852	12 438	617	11 412	103	1 053	24,5	96,4	6 814	794	..	6 359
Dezember	271	2 949	6 760	15 328	617	11 307	103	1 046	24,5	74,9	6 506	515	..	6 057
1981 Januar	264	2 478	6 232	12 093	..	10 953	91,3	5 675	665
Februar	260	3 242	6 050	11 396	57,3	..	824

Fußnoten siehe S. 49

Geld und Kredit
Gold- und Devisenbestände der Zentralnotenbanken
umgerechnet in Mill. US-Dollar

Jahr Monat	Bolivien		Brasilien		Ecuador		Guatemala		Kanada		Kolumbien		Mexiko	
	Gold -	Devisen -	Gold -	Devisen -	Gold -	Devisen -	Gold -	Devisen -	Gold -	Devisen -	Gold -	Devisen -	Gold -	Devisen -
	Bestände		Bestände		Bestände		Bestände		Bestände		Bestände		Bestände	
1974	17,2	173	56	4 874	16,3	314	20,8	156,2	941	3 781	18	353	155	960
1975	17,3	131	56	3 653	16,3	247	20,8	259,8	899	3 223	48	405	155	1 168
1977	25,4	195	64	6 787	16,9	644	21,4	639,9	936	2 315	73	1 623	279	1 592
1978	27,2	140	68	11 406	17,2	645	21,7	709,6	1 009	2 481	137	2 226	404	1 786
1979	28,8	178	722	8 342	17,5	729	22,1	653,5	1 023	1 888	214	3 652	955	1 832
1980	31,2	106				1 014	22,1	394,4	937	2 061	525	4 576		
1979 Dezember	28,8	178	722	8 342	17,5	729	22,1	653,5	1 023	1 888	214	3 652	955	1 832
1980 Januar	29,4	139	981	7 119	17,5	651	22,1	641,0	1 010	1 902	251	3 726	820	1 945
Februar	29,5	119	1 131	6 955	17,5	758	22,1	651,0	996	2 335	251	3 787	820	1 932
März	29,6	128	1 036	6 185	17,5	826	22,1	621,0	954	1 607	274	3 787	820	1 961
April	29,7	93	914	5 856	17,5	749	22,1	603,0	979	1 849	300	3 879	827	2 067
Mai	29,8	84	885	5 011	17,5	713	22,1	599,0	985	2 084	320	3 841	829	2 140
Juni	30,1	146	953	4 825	17,5	821	22,1	603,0	988	2 155	342	3 830	829	2 229
Juli	30,2	146	1 062	5 378	17,5	801	22,1	524,0	978	1 906	374	4 133	835	2 220
August	30,5	155	1 122	5 071	17,5	892	22,1	505,0	977	2 172	402	4 126	872	2 260
September	30,7	190	1 179	4 534	17,5	880	22,1	444,9	970	1 862	422	4 352	848	2 332
Oktober	30,9	159	1 231	4 815	17,5	815	22,1	414,2	952	1 634	465	4 418		
November	31,1	106			17,5	869	22,1	429,4	941	1 454	488	4 416		
Dezember	31,2	106				961	22,1	394,4	937	2 061	525	4 576		
1981 Januar		160				840	22,1	399,5	913	1 348		4 534		
Februar		138				744	22,1	387,7	898	1 293		4 487		

Jahr Monat	Uruguay		Venezuela		Vereinigte Staaten		Indien		Indonesien		Iran		Israel	
	Gold -	Devisen -	Gold -	Devisen -	Gold -	Devisen -	Gold -	Devisen -	Gold -	Devisen -	Gold -	Devisen -	Gold -	Devisen -
	Bestände		Bestände		Bestände		Bestände		Bestände		Bestände		Bestände	
1974	152	65	472	5 396	11 850	5	226	733	2	1 386	160	7 652	47,1	1 150
1975	319	71	472	7 316	11 600	80	204	841	2	577	153	7 356	45,1	1 136
1977	435	296	475	6 558	11 720	18	235	4 691	7	2 400	161	10 824	49,5	1 495
1978	562	251	481	5 051	11 670	4 374	262	6 042	37	2 461	174	10 907	53,4	2 598
1979	590	325	484	6 394	11 170	3 807	284	6 731	105	3 795	180	14 561	56,8	3 016
1980	601	405	484	5 612	11 160	10 134	284		1 108	5 012			53,3	3 308
1979 Dezember	590	325	484	6 394	11 170	3 807	284	6 731	105	3 795	180	14 561	56,8	3 016
1980 Januar	590	346	484	5 840	11 170	4 695	279	6 768	105	4 375	187	13 972	56,3	3 075
Februar	591	374	484	5 639	11 170	4 592	282	6 525	172	4 223	198	13 744	56,2	3 032
März	593	349	484	5 366	11 170	5 416	274	6 324	283	3 847	190	14 213	54,0	3 153
April	595	390	484	5 054	11 170	5 681	284	6 064	399	4 472	197	15 232	56,0	3 235
Mai	601	358	484	5 820	11 170	5 844	288	6 226	473	4 656	199	14 696	56,7	3 321
Juni	601	401	484	5 677	11 170	5 604	288	6 147	606	5 037	201	14 789	57,2	3 386
Juli	601	442	484	6 099	11 170	5 421	288	5 843	666	5 647			54,2	3 427
August	603	431	484	7 128	11 170	5 946	290	6 778	770	5 463			54,4	3 453
September	603	405	484	6 806	11 170	6 154	290	6 699	954	5 247			53,7	3 400
Oktober	608	349	484	5 740	11 160	7 194	293	6 456	1 099	5 723			53,0	3 321
November	610	349	484	5 606	11 160	8 735	289	6 313	1 241	5 231			52,5	3 241
Dezember	601	405	484	5 612	11 160	10 134	284		1 108	5 012			53,3	3 308
1981 Januar			484	5 710	11 160	10 660	279			5 551			52,0	3 266
Februar			484	5 971	11 160	11 780								

Jahr Monat	Japan		Korea, Rep.		Malaysia		Pakistan		Thailand		Australien		Neuseeland	
	Gold -	Devisen -	Gold -	Devisen - ²⁾	Gold -	Devisen -	Gold -	Devisen -	Gold -	Devisen -	Gold -	Devisen -	Gold -	Devisen -
	Bestände		Bestände		Bestände		Bestände		Bestände		Bestände		Bestände	
1974	905	11 347	4,7	276	71	1 411	67	368	100	1 681	316	3 616	1	638
1975	865	10 627	4,7	777	68	1 321	67	311	96	1 605	299	2 647	1	426
1977	919	20 126	6,2	2 955	74	2 688	68	414	102	1 735	1 228	1 829	2	401
1978	1 093	28 896	29,7	2 736	86	3 123	332	368	548	1 974	1 619	1 723	3	361
1979	1 117	16 357	30,6	2 910	98	3 711	728	168	1 286	1 794	3 676	1 176	1	439
1980	1 082	21 567	30,8	2 912	104	4 114	1 188	467	1 466	1 552	4 722	1 365	1	317
1979 Dezember	1 117	16 357	30,6	2 910	98	3 711	728	168	1 286	1 794	3 676	1 176	1	439
1980 Januar	1 116	16 849	30,6	2 724	98	3 772	1 257	126	1 286	1 890	5 357	1 436	1	425
Februar	1 106	16 667	30,6	2 670	97	3 761	1 175	666	1 286	1 802	5 278	1 590	1	475
März	1 061	14 607	30,6	2 657	99	3 479	1 175	684	1 286	1 636	4 392	1 445	1	438
April	1 098	14 886	30,6	2 474	102	4 267	899	827	1 286	1 661	4 105	1 452	1	455
Mai	1 112	17 315	30,6	2 514	105	3 879	942	822	1 286	2 066	4 078	1 678	1	372
Juni	1 123	18 624	30,6	2 488	106	3 954	974	694	1 286	2 136	4 766	1 569	1	302
Juli	1 113	18 839	30,7	3 111	105	3 978	1 188	511	1 285	2 113	5 111	1 485	1	497
August	1 115	19 191	30,7	3 297	105	4 202	1 188	434	1 286	1 956	4 976	1 236	1	389
September	1 113	19 935	30,7	3 688	105	4 295	1 188	407	1 286	2 004	5 344	1 103	1	328
Oktober	1 094	21 007	30,8	3 424	103	4 390	1 188	358	1 286	1 767	5 245	1 667	1	536
November	1 083	21 267	30,8	3 249	104	4 327	1 188	308	1 286	1 632	4 946	1 790	1	396
Dezember	1 082	21 567	30,8	2 912	104	4 114	1 188	467	1 466	1 552	4 722	1 365	1	317
1981 Januar	1 055	22 724	30,8	2 668				492	1 466	1 437	4 422	1 697	1	377
Februar	1 037	22 994	30,8	2 745				583	1 485	1 442		1 607	1	340

Fußnoten siehe S. 49

Geld und Kredit

Index der Aktienkurse *)

umbasiert auf 1976 = 100

Vorbemerkung: Errechnet aus den Kursnotierungen von Stammaktien, die an den führenden Börsen des betreffenden Landes gehandelt werden und einen repräsentativen Querschnitt der industriellen Unternehmen darstellen. Ein Gesamtindex, der Versorgungswirtschaft, Verkehr, Handel und Geldinstitute mit einschließt, wurde für einige Länder gegeben, für die kein Industriekurs vorliegt.

Jahr Monat	Bundes- republik Deutsch- land 1)	Belgien	Danemark 2)	Finnland	Frankreich 3)	Groß- britannien und Nord- irland 4)	Irland 5) 6)	Italien 5)	Nieder- lande	Norwegen	Österreich 7)	Schweden 5) 8)	Schweiz 9)
1974 D	80,9	112,9	69,5	123,5	93,4	66,8	96,9	163,5	105,2	134,6	99,5	80,0	100,9
1975 D	91,3	107,5	76,3	111,5	101,1	83,4	95,7	121,4	104,2	96,2	98,9	87,0	90,6
1976 D	100	100	100	100	100	100	100	100	100	100	100	100	100
1977 D	99,9	91,4	102,3	81,9	80,2	128,2	125,6	80,7	90,3	76,9	96,2	87,7	105,2
1978 D	107,1	93,5	96,9	79,3	104,9	144,4	190,0	81,8	90,0	65,4	91,5	92,1	101,3
1979 D	104,6	102,2	93,1	96,8	131,3	164,1	204,1	100,8	81,3	91,3	93,0	91,1	112,1
1979 September	105,4	103,2	92,4	106,1	157,6	166,8	..	109,8	80,2	98,1	93,3	88,7	114,8
Oktober	103,3	106,5	90,1	100,6	142,6	172,4	..	109,1	78,1	105,7	94,7	88,7	115,8
November	99,0	100,0	88,5	99,8	143,8	152,2	..	101,9	72,9	114,4	95,6	90,4	109,5
Dezember	98,7	103,2	85,5	100,8	141,6	153,2	..	96,5	71,9	122,1	96,0	91,3	108,9
1980 Januar	97,7	103,2	79,4	102,8	154,9	158,3	..	104,2	72,3	119,2	96,2	96,5	110,2
Februar	103,1	112,9	74,8	103,7	157,6	168,9	..	106,4	71,0	125,0	96,5	95,7	113,2
März	98,0	101,1	74,0	105,6	140,4	163,4	..	106,4	65,8	107,7	96,3	94,8	103,4
April	96,2	98,9	75,6	108,1	143,7	160,9	..	106,3	68,9	106,7	95,5	96,5	101,9
Mai	97,4	101,1	77,1	107,6	152,5	162,5	..	107,2	69,7	110,5	94,8	96,5	105,5
Juni	99,2	102,2	78,6	106,2	152,5	169,9	..	112,9	69,6	111,5	95,3	97,4	106,2
Juli	101,1	98,9	83,2	105,1	150,5	180,0	..	114,5	69,5	107,7	94,6	98,3	108,6
August	101,3	98,9	84,7	104,2	151,5	180,8	205,0	128,9	71,5	111,5	94,0	96,5	109,3
September	99,8	..	90,8	100,9	154,3	185,3	205,6	144,1	68,4	106,7	93,3	94,8	107,9
Oktober	100,7	..	103,8	97,5	165,8	188,7	212,3	163,0	68,6	109,6	93,2	101,7	104,6
November	98,4	..	102,3	96,3	163,6	195,8	212,2	172,8	69,5	107,7	92,7	109,6	102,6
Dezember	98,2	97,0	..	188,8	209,7	167,2	..	102,9	93,2	113,2	100,9

Jahr Monat	Spanien 5)	Süd- afrika	Kanada	Kolumbien 5)	Peru	Venezuela	Vereinigte Staaten 10)	Indien 1) 2) 5)	Israel	Japan 5)	Pakistan 5) 12)	Australien	Neu- seeland 13)
1974 D	134,7	103	103,3	92,4	109,5	75,4	81,3	114,2	70,3	88,4	77,3	73,2	99,1
1975 D	115,7	100	98,3	81,2	95,2	85,6	84,4	94,0	81,3	89,7	98,3	80,5	91,7
1976 D	100	100	100	100	100	100	100	100	100	100	100	100	100
1977 D	68,6	93	91,0	141,6	158,1	104,4	94,8	102,5	170,1	108,4	127,2	95,9	90,8
1978 D	55,4	107	99,7	209,5	235,2	72,8	92,8	119,2	253,1	119,5	156,4	108,8	99,1
1979 D	47,7	144	144,4	271,2	218,1	58,9	109,4	136,4	361,8	129,5	192,3	133,9	107,3
1979 September	45,7	152	166,4	264,0	247,6	54,8	105,3	135,2	386,7	131,0	196,4	144,6	111,0
Oktober	43,1	166	152,1	297,6	..	52,2	102,3	134,7	403,1	129,7	205,4	146,9	112,8
November	41,1	171	164,3	301,5	229,5	50,3	101,5	133,7	411,1	128,2	210,0	148,1	111,9
Dezember	42,5	178	173,2	294,6	..	49,2	105,4	133,8	454,5	130,5	206,2	153,4	110,1
1980 Januar	42,6	191	195,1	315,3	..	48,9	109,0	137,2	466,3	133,5	199,3	174,5	114,7
Februar	43,9	200	222,5	301,6	308,6	48,7	114,4	138,6	615,9	148,7	183,4	193,6	114,7
März	42,4	197	176,4	256,6	..	50,8	103,8	142,3	..	131,2	197,1	175,7	116,5
April	40,5	194	184,8	247,8	..	49,0	101,0	143,5	..	132,6	190,0	169,4	122,0
Mai	41,4	197	187,8	228,2	343,8	47,1	106,0	141,3	762,9	134,3	193,8	176,2	130,3
Juni	..	204	197,4	211,0	..	47,6	112,6	144,1	866,1	134,6	192,9	190,2	132,1
Juli	44,1	222	208,4	204,2	..	48,0	118,5	146,1	1 061,0	135,0	188,6	198,2	134,9
August	44,9	..	201,7	202,7	377,1	48,5	122,7	152,3	993,2	136,3	195,4	207,3	139,4
September	46,4	..	202,7	207,8	..	46,9	126,1	156,7	1 050,0	139,0	196,8	212,1	138,5
Oktober	46,4	..	193,8	215,7	..	47,6	130,7	150,6	1 226,0	142,2	190,0	214,4	154,1
November	44,9	..	204,1	211,4	..	47,3	134,4	151,7	1 394,7	142,2	190,3	222,8	..
Dezember	45,1	210,1	133,1	160,6	1 799,0	143,8	192,1	214,9	..

Bargeldumlauf und Bankeinlagen:

*) Die Angaben sind folgender Quelle entnommen: „INTERNATIONAL FINANCIAL STATISTICS“ des INTERNATIONAL MONETARY FUND, Washington

1) Einschl. der im Ausland befindlichen Noten und Münzen — 2) Ohne Einlagen des Auslandes — 3) Ab 29. 9. 1975 neue Währung 1 chilenischer Peso (chil \$) = 1 000 chil Esc — 4) Geschäftsjahre April — März, Jahreszahl Stand 21. März des folgenden Jahres, Monatsende jeweils am 21. — 5) Monatsende jeweils am 20. — 6) Ab 1. 1. 1981 Neue isländische Krone

Gold- und Devisenbestände der Zentralbanken:

1) In DM Gold- und Devisenbestände bei der Bundesbank, ohne die Forderungen an die EZU, da diese bei der Liquidierung der EZU in langfristige bilaterale Kredite umgewandelt wurden Währungssparität zum Dollar ab Oktober 1969 = DM 3,66, Ab Dezember 1971 = DM 3,22 und ab Juli 1974 zu Monatsend-Mittelkurs bei Devisen, bei Gold blieb die Berechnung von DM 3,66, ab Februar 1973 von DM 2,835 — 2) Revidierte Reihe

Index der Aktienkurse:

1) Originalbasis 1972 = 100, Durchschnitt der Tagesnotierungen — 2) Geldkurs am Monatsende — 3) Notierungen an der Börse von Paris — 4) Notierungen am letzten Dienstag im Monat — 5) Gesamtindex — 6) Notierungen am 1. Tag des Monats — 7) Freitagnotierung in Wien — 8) Quelle „Affarsvärlden“ — 9) Kurs von 53 Aktien in 3 Städten — 10) Quelle „Standard and Poor's Corporation“ — 11) Tagliche Notierungen in 5 Städten — 12) Notierungen am letzten Freitag im Monat — 13) Notierungen am Monatsende in 5 Städten

Löhne und Gehälter

Lohnindex, durchschnittliche Bruttoverdienste sowie Arbeitszeiten der Industriearbeiter

Vorbemerkung: Als Quellen werden vornehmlich amtliche lohnstatistische Veröffentlichungen benutzt. Der nachgewiesene Lohnindex (Index der tariflichen bzw. vertraglichen Lohnsätze), die durchschnittlichen Bruttoverdienste und Arbeitszeiten sind wegen oft weitergehender begrifflicher und methodischer Abweichungen nur bedingt international vergleichbar. Unterschiede ergeben sich besonders hinsichtlich des Personenkreises, Wirtschaftsbereichs, regionalen Geltungsbereichs, Berichtszeitraums und besonders der Begriffsabgrenzung. Nähere Erläuterungen sind in der Fachserie Statistik des Auslandes, Reihe 4, „Verdienste und Löhne im Ausland“, gegeben. Die hier als Vierteljahresangaben nachgewiesenen Zahlen stellen – ohne daß es besonders gekennzeichnet wird – entweder Angaben für einen Monat des jeweiligen Vierteljahres oder einen aus drei Monatsangaben errechneten Vierteljahresdurchschnitt dar.

Jahr Monat	a)	Lohnindex 1976 = 100							
	b)	Bundesrepublik Deutschland	Belgien	Finnland	Frankreich ¹⁾	Großbritannien und Nordirland	Italien	Osterreich	Australien ²⁾
	c)	VI							
	d)	erw mw				mw		erw m	
	e)	1976	1975	1964	1. 1. 1977	31. 7. 1972	1975	1976	1954
1974 D		87,0	75	72	72	64	65		79
1975 D		94,8	89	87	87	83	83		87
1976 D		100	100	100	100	100	100	100	100
1977 D		107,0	109	109	114	105	128	109	110
1978 D		112,7	115	117	128	124	149	116	120
1979 D		119,1	122	131	145	142	177	122	126
1979 Juli		120,7	124	131	154	141	175	121	124
August						142	185	121	124
September						143	186	126	124
Oktober		120,9				143	186	126	124
November			127	133	160	157	194	126	126
Dezember						157	194	126	126
1980 Januar		121,5	128	138	165	161	195	126	131
Februar						161	202	126	131
Marz						162	202	126	132
April		126,0				163	202	127	132
Mai			132	149	171	166	214	128	132
Juni						167	214	128	133
Juli		129,8				167	218	129	133
August						168	226	129	139
September			135	147		168	226		139

Jahr Monat	a)	Bruttostundenverdienste									
	b)	Bundes- republik Deutsch- land	Belgien ³⁾	Danemark ³⁾	Finnland	Frankreich ³⁾	Groß- britannien und Nordirland ³⁾	Irland ⁴⁾	Italien ³⁾	Luxemburg ³⁾	Niederlande ³⁾
	c)	VI			Bg, VI, E	VI					
	d)	mw									
	e)	Pf	bfr	dkr	Fmk	FF	£	Ir £	Lit	lfr	hfl
1974 D	.	894	125	26,88	9,54	10,40	1,00	0,830	1 243	152	8,81
1975 D	.	969	148	31,27	11,59	11,99	1,26	1,099	1 550	164	10,03
1976 D	.	1 035	164	34,57	13,42	13,87	1,42	1,262	1 967	190	10,86
1977 D	.	1 114	180	37,72	14,60	15,61	1,53	1,473	2 401	205	11,92
1978 D	.	1 173	191	42,53	15,69	17,49	1,76	1,700	2 778	218	12,58
1979 D	.	1 236	207	48,28	17,49	19,56	2,05	2,005	.	228	13,30
1979 Juli	.	1 246	.	48,28	17,52	19,56	2,05	2,005	2,062	228	13,30
August	.	.	.								
September	.	.	.								
Oktober	.	1 244	207								
November	.	.	.	48,28	17,81
Dezember	.	.	.								
1980 Januar	.	1 254	.	48,28	18,52
Februar	.	.	.								
März	.	.	.								
April	.	1 317	.								
Mai	.	.	.	48,28
Juni	.	.	.								
Juli	.	1 334	.								
August	.	.	.								
September	.	.	.								

Jahr Monat	a)	Bruttostundenverdienste							Tagesverdienste	
	b)	Norwegen	Osterreich	Schweden	Schweiz ³⁾	Kanada	Vereinigte Staaten	Neuseeland ³⁾	Turkei ⁴⁾	
	c)	Bg. VI			VI					
	d)	erw m	m w	erw mw	erw m	mw		mw ⁶⁾		
	e)	nkr	S	skr	sfr	kan \$	US - \$	c	TL	
1974 D		21,83	37,04		11,73	4,37	4,42	232	70,92	
1975 D		26,15	43,60	24,11	12,57	5,06	4,83	259	89,75	
1976 D		30,44	47,51	27,31	12,80	5,76	5,22	297	126,29	
1977 D		33,77	51,64	29,51	13,37	6,38	5,68	336	127,52	
1978 D		36,44	54,55	32,31	13,82	6,84	6,17	392	224,13	
1979 D		37,47	57,83	36,01	14,30	7,44	6,69	449	304,20	
1979 Juli			57,69			7,45	6,71			
August		37,40	57,63			7,48	6,69			
September			58,99			7,57	6,80		304,20	
Oktober			59,06		14,30	7,65	6,82	449		
November		37,49	59,47			7,69	6,86			
Dezember			60,19			7,70	6,97			
1980 Januar			59,63			7,81	6,96			
Februar		38,06	59,91			7,90	7,00			
Maiz			60,38			7,98	7,06			
April			60,50			8,02	7,09			
Mai		39,44	61,33			8,03	7,13			
Juni			61,26			8,12	7,20			
Juli			60,85			8,17	7,29			
August		43,48	61,71			8,20	7,30			
September			61,34			8,39	7,43			

Abkürzungen: a) = Lohn- bzw. Verdienstart. - b) = Land. - c) = Erläuter Wirtschaftsbereich Bg = Bergbau, VI = Verarbeitende Industrie, Bau = Baugewerbe, H = Handel, V = Verkehr, E = Energiewirtschaft, D = Dienstleistungen. - d) = Erläuter Personenkreis m = männliche Arbeiter, mw = alle Arbeiter, erw = nur Erwachsene. - e) = Originalbasis bzw. Landeswährung.

1) An Stelle D 1 Januar. - 2) An Stelle D 31 Dezember. - 3) An Stelle D Oktober. - 4) An Stelle D September. - 5) An Stelle D 2 VI. - 6) Einschl. Angestellte.

Löhne und Gehälter

Lohnindex, durchschnittliche Bruttoverdienste sowie Arbeitszeiten der Industriearbeiter

Jahr Monat	a)	Wochenverdienste			Monatsverdienste					
	b)	Bundes- republik Deutsch- land	Vereinigte Staaten	Australien ¹⁾	Bulgarien	Jugoslawien	Osterreich	Polen	Rumanien	Sowjetunion
	c)	VI			Bg, VI, E ²⁾	VI	Bg, VI	VI ²⁾	Bg VI ²⁾	
	d)	mw		erw m ³⁾	mw ³⁾		mw	mw ³⁾		
	e)	DM	US - \$	\$ A	Lw	Din	S	Zl	Leu	Rbl
1974 D	373	176,80	145,00	144	2 369	7 710	3 050	1 660	149,8	
1975 D	392	190,79	157,50	150	2 901	8 746	3 667	1 823	155,8	
1976 D	431	209,32	178,80	151	3 313	9 553	4 049	1 942	163,2	
1977 D	465	228,90	198,10	155	3 907	10 355	4 354	1 815	166,3	
1978 D	488	249,27	213,10	161	4 651	10 942	4 598	2 019	170,8	
1979 D	518	268,94		170	5 617	11 586	5 400	2 118	174,3	
1979 Juli	523	267,73		165	5 734	11 523				
August		267,60			5 829	11 365				
September		274,04			5 544	10 328				
Oktober	522	274,16		198	6 114	14 246				
November		276,86			6 045	14 286				
Dezember		285,07			6 219	11 627				
1980 Januar	522	277,01		177	6 014	11 108				
Februar		278,60			5 835	10 341				
Marz		280,99				10 571				
April	550	279,35		..		11 331				
Mai		280,21				12 913				
Juni		283,68				14 125				
Juli	556	282,85				12 631				
August		286,89				11 644				
September		295,71				11 008				

Jahr Monat	a)	Monatsverdienste					Arbeitszeiten			
	b)	Tschecho- slowakei	Ungarn	Chile ⁴⁾	Mexiko	Japan	Bundes- republik Deutsch- land	Finnland	Frankreich ¹⁾	Groß- britannien und Nordirland ¹⁾
	c)	VI	Bg, VI, E	VI				Bg, VI	VI	
	d)	mw							erw mw	erw m
	e)	Kcs	Ft	chil Esc	mex \$	1 000 ¥	bezahlte Wochenstunden	geleistete Wochenarbeitsstunden		
1974 D	2 115	2 573	45 776,21	2 804	129,1	41,9	38,4	42,8	44,0	
1975 D	2 200	2 733	205 495,33	3 412	144,9	40,4	38,4	41,5	42,7	
1976 D	2 267	2 895	805,30	4 285	162,3	41,4	38,2	41,6	43,5	
1977 D	2 355	3 145	2 258,29	5 619	177,1	41,7	38,4	41,2	43,6	
1978 D	2 434	3 417	3 885,93	6 465	189,7	41,6	38,5	40,9	43,5	
1979 D	2 505	3 601	5 720,81	7 509	199,8	41,8	41,0	40,8	43,2	
1979 Juli		3 556		7 713	309,5	41,9	}	40,8		
August		4 172		7 700	185,2			41,1		
September	2 462	3 400		7 593	157,8		}			
Oktober		3 693		8 010	157,0	42,0		40,8	43,2	
November		3 771		7 758	163,3			40,9		
Dezember	2 676	3 879		8 746	425,8					
1980 Januar		3 696		8 272	160,9	41,7	}	40,7		
Februar		3 377		8 086	159,5					
März	2 547	3 560		8 308	161,6		}			
April		3 716		8 444	163,9	41,8		40,6		
Mai		3 684		8 640	169,9					
Juni	2 594	3 577		8 883	242,2		}			
Juli					337,2	41,7		40,7		
August					197,5					
September					168,1					

Jahr Monat	a)	Arbeitszeiten								
	b)	Irland ⁵⁾	Niederlande ¹⁾	Norwegen	Osterreich	Schweiz	Tschecho- slowakei	Kanada	Vereinigte Staaten	Japan
	c)	VI		Bg, VI		VI				
	d)	mw		m		mw				
	e)	geleistete Wochen- arbeitsstunden	bezahlte Wochen- stunden	geleistete Wochenarbeitsstunden		bezahlte Wochen- stunden	geleistete Wochen- arbeitsstunden	bezahlte Wochen- stunden		geleistete Monats- arbeitsstunden
1974 D	41,8	41,9	33,5	36,0	44,8	43,6	38,9	40,0	173	
1975 D	41,5	41,2	33,5	33,9	44,5	43,6	38,6	39,5	167	
1976 D	42,3	41,3	32,6	34,4	44,4	43,6	38,7	40,1	174	
1977 D	42,6	41,2	31,7	33,9	44,6	43,7	38,7	40,3	174	
1978 D	42,3	41,1	31,3	33,4	44,4	43,5	38,8	40,4	176	
1979 D	42,4	..	31,0	33,6	44,2	43,5	38,8	40,2	178	
1979 Juli			}				38,5	39,9	185	
August				28,7	32,3	44,2	43,4	38,6	40,0	167
September	42,4							39,1	40,3	183
Oktober								39,0	40,2	179
November			}	33,3	34,0	44,1	43,8	39,1	40,4	186
Dezember	42,0							37,4	40,9	183
1980 Januar			}				38,9	39,8	156	
Februar				32,8	34,7	43,8	43,6	38,8	39,8	185
März								38,9	39,8	178
April								38,5	39,4	186
Mai			}	33,4	43,9	43,4	38,4	39,3	174	
Juni								38,3	39,4	188
Juli								37,6	38,8	183
August								38,1	39,3	168
September			}				38,9	39,8	182	

Abkürzungen: a) = Lohn- bzw. Verdienstart, Arbeitszeit — b) = Land — c) = Erfaßter Wirtschaftsbereich Bg = Bergbau, VI = Verarbeitende Industrie, Bau = Baugewerbe, H = Handel, V = Verkehr, E = Energiewirtschaft, D = Dienstleistungen — d) = Erfaßter Personenkreis m = männliche Arbeiter, mw = alle Arbeiter, erw = nur Erwachsene — e) = Landeswährung bzw. Art der Arbeitszeit

1) An Stelle D Oktober — 2) Sozialisierter Sektor — 3) Einschl. Angestellte — 4) An Stelle D April — 5) An Stelle D September

Preise
Index der Erzeuger- und Großhandelspreise

1976 = 100

Vorbemerkung: Die auf 1976 umbasierten Indexreihen wurden errechnet aufgrund von Veröffentlichungen der einzelnen Länder bzw. der UN. Da in den Veröffentlichungen der UN die Indexreihen auch schon in der Umrrechnung auf ein einheitliches Basisjahr wiedergegeben sind, können die daraus abgeleiteten Zahlen geringfügig von anderen Umbasierungen abweichen. — Die Abkürzungen in der Kopfzeile geben die im betreffenden Index enthaltenen Waren bzw. Warengruppen nach den in der Bundesrepublik Deutschland verwendeten Systematiken an. Die tatsächliche Gliederung des betreffenden Index nach Indexgruppen kann indes anders sein. — Die Preisindizes sind nicht uneingeschränkt miteinander vergleichbar. Im Hinblick auf den Vergleich von Land zu Land ist zu bedenken, daß die Güterauswahl sowie die Erhebungs- und Berechnungsmethode Unterschiede aufweisen. Die zeitliche Vergleichbarkeit wird in einzelnen Fällen (gekennzeichnet durch waagrechte Striche innerhalb der Reihen) durch Änderungen in den Indexberechnungen gestört.

Jahr Monat	Bundes- republik Deutsch- land ¹⁾²⁾	Belgien ²⁾	Danemark ²⁾	Finnland ¹⁾	Frankreich ³⁾	Griechen- land	Groß- britannien und Nord- irland ¹⁾²⁾	Irland ¹⁾²⁾	Italien ²⁾	Jugo- slawien ¹⁾	Nieder- lande ¹⁾²⁾	Norwegen
	Waren bzw. Warengruppen											
	Ba Be Mi E M Ma C Ho K Ha T N	La Be Me Mi M C Ho K Ha T N	La Be Me Mi M Ma C Ho K Ha T N	Be E M Ma C Ho Ha T N	Ba M C Ho K Ha T	La Be Mi N In R	Be Mi M Ma C K Ho Ha T N	Be M Ma C Ho K Ha T N	La Ba Be Mi M Ma C Ho K Ha T N	Ba Be Mi E M Ma C Ho K Ha T N	Be Ba Mi M Ma C Ho K Ha T N	La Ba Be Mi E M Ma C Ho K Ha T N
	Originalbasis											
	1976	1936 — 38	1968	1975	1962	1967	1975	1975	1976		1975	1977
1975 D	96,4	93,4	93	93,6	93,1	88,7	85,3	84,5	81,4	94	92,3	93
1977 D	102,7	102,4	108	109,2	105,6	111,4	119,8	117,7	116,6	110	104,6	106
1978 D	103,9	100,5	113	114,3	110,2	119,2	130,7	128,4	126,4	119	103,9	112
1979 D	108,9	106,8	123	125,5	124,8	145,5	146,6	143,6	146,0	134	111,8	121
1980 D	117,1	113,0	144	145,5	135,7	190,0	170,5		175,2	171	125,6	139
1979 Dezember	111,7	109,5	131	131,6	130,0	160,8	156,4	148,1	159,4	143	116,6	128
1980 Januar	113,5	111,6	135	134,0	132,2	164,5	160,7	151,3	164,6	146	121,2	131
Februar	114,5	113,1	137	136,5	133,9	171,1	163,3	152,5	167,6	153	122,1	133
März	115,2	113,7	142	140,9	134,1	175,8	165,6	157,5	169,3	156	122,8	135
April	116,6	112,8	142	143,3	134,4	177,1	167,9	158,7	171,5	158	124,7	136
Mai	117,1	111,9	143	145,1	134,2	178,2	169,7	158,4	172,9	161	125,6	137
Juni	117,2	111,8	144	145,8	134,1	185,8	171,4	158,7	174,8	165	125,3	138
Juli	117,6	112,0	144	147,1	134,5	196,0	172,8	160,0	175,3	171	127,0	140
August	117,6	111,3	144	147,8	134,8	199,3	173,5	161,0	176,8	175	126,8	141
September	117,7	112,9	146	150,0	136,3	201,9	174,5		178,9	183	126,8	143
Oktober	118,7	113,7	147	150,7	139,7	205,3	175,0		180,2	189	127,0	144
November	119,5	115,2	149	151,5	140,0	211,0	175,8		184,1	196	128,0	145
Dezember	120,0	115,6	151	152,4	140,8	213,8	176,3		186,7	199	129,0	146
1981 Januar	121,2	116,8	153	155,1	141,2		178,9			216		149
Februar	122,2	117,8	155		142,7		180,7					

Jahr Monat	Österreich ²⁾	Portugal	Schweden ¹⁾²⁾	Schweiz	Spanien	Turkei	Ägypten ⁴⁾	Gabun	Marokko (Casa- blanca)	Sambia	Süd- afrika	Tunesien
	Waren bzw. Warengruppen											
	La Ba Be Mi M Ma C Ho K Ha T N	La Ba Be Mi M C Ho K Ha T N	Be M Ma C Ho K Ha T N	La Ba Be Mi E M C Ho K Ha T N	La Ba Be Mi E M Ma C Ho K Ha T N	La Ba Be Mi M C Ho K Ha T N	La Ba Be Mi M Ma C Ho Ha T N	La Ba Mi E M Ma C Ho Ha T N	La Ba Be M C Ho Ha T N	La Be E M C Ho K Ha T N	La Ba Be Mi E M Ma C Ho K Ha T N	La Ba Be Mi E M C Ho K H T N
	Originalbasis											
	1976	1948	1968	1963	1955	1963	7. 1965 — 6. 1966	6. 1966	1939	1966	1975	1970
1975 D	94,5	84	92	100,7	86,7	86,5	97,3	85,9	95,8	83,7	86,9	98,8
1977 D	103,0	128	108	100,3	117,0	124,1	109,7	114,9	114,2	115,6	112,9	104,9
1978 D	104,0	170	115	96,9	133,4	187,1	122,6				123,1	108,1
1979 D	108,4	220	127	100,5	147,8	308,4	137,1				142,8	116,0
1980 D	117,7		145	105,7		640,1					166,9	
1979 Dezember	110,4	222	134	103,0	153,6	397,8	153,3				153,6	120,1
1980 Januar	112,4	217	138	103,1	159,9	434,4	161,0				154,8	122,4
Februar	114,6	226	140	104,1	159,8	561,6	195,8				156,8	124,5
März	115,5	229	141	105,1	162,1	586,6	204,4				157,9	124,8
April	117,0	232	142	105,8	160,7	607,4	180,8				160,0	127,0
Mai	119,1	233	144	105,6	155,4	625,2	179,2				162,1	126,5
Juni	121,1	227	144	105,6	154,7	642,4	176,3				164,2	128,1
Juli	119,7	232	146	105,9		643,7					167,4	128,6
August	119,6	237	147	105,7		653,6					171,0	130,0
September	116,3	238	147	105,6		675,8					173,6	130,4
Oktober	116,8	241	148	106,4		724,2					176,5	132,3
November	118,9		148	107,3		751,4	180,7				178,6	132,6
Dezember	121,6		149	107,7		774,4	178,2				179,4	
1981 Januar	123,4		152	108,9							180,0	
Februar			153	109,7								

Fußnoten siehe S. 53

Preise
Index der Erzeuger- und Großhandelspreise

1976 = 100

Jahr Monat	Argen- tinen	Brasilien	Chile	Costa Rica (San Jose)	Dominikan. Rep. (Santo Domingo)	El Salvador (San Salvador)	Guatemala (Guatemala)	Kanada 1)	Kolumbien	Mexiko (Mexiko)	Venezuela	Vereinigte Staaten	China/ Taiwan
	Ware bzw. Warengruppe												
	La Ba Be Mi M Ma C Ho K Ha T N	La Ba Be Mi M C Ho K Ha T N	La Ba Be T N	La Ba Mi C Ha T N In	La Mi N R	La Ba Mi N In	La Ba Mi T N	Ba Mi M Ma C Ho K Ha T N	La Be Mi M Ma C Ho K Ha T N	La Ba Be E M C Ho N	La Ba Be Mi E M Ma C Ho Ha T N	La Ba Be Mi E M Ma C Ho K Ha T N	La Ba Mi E M Ma C Ho K Ha T N
	Originalbasis												
	1960	1977	12. 1974	1966	1941	1955	1950	1971	1970	1954	1968	1967	1976
1975 D	16,7	69,8	31,1	91,5	106,7	74,3	90,5	95,1	81,4	81,8	93,3	95,6	97,3
1977 D	249,5	142,5	186,0	107,6	113,6	147,3	113,0	107,9	126,7	141,2	110,4	106,2	102,8
1978 D	613,6	196,1	266,0	115,9	112,3	112,7	117,1	117,8	149,0	163,5	118,5	114,4	106,4
1979 D	1 529,8	305,6	397,4	136,1	127,7	133,6	129,2	134,8	190,5	193,4	129,4	128,8	121,1
1980 D	2 684,0	631,1	554,5	.	145,8	.	.	152,9	236,6	.	.	146,9	147,2
1979 Dezember .	2 030,8	407,1	476,0	149,9	160,6	148,0	140,5	142,8	208,9	206,8	139,9	136,4	126,7
1980 Januar . .	2 117,6	436,0	483,7	153,9	146,1	.	140,5	147,8	210,9	218,1	144,8	139,4	138,6
Februar	2 205,5	451,8	493,7	155,5	145,5	.	142,3	148,9	214,6	223,1	146,5	142,3	140,5
Marz	2 290,6	480,9	512,0	164,5	147,4	.	145,2	148,1	219,0	226,6	146,3	143,0	141,3
April	2 378,9	512,0	523,3	164,7	145,4	.	144,6	149,1	225,6	228,2	148,2	143,7	142,5
Mai	2 506,6	549,3	536,9	165,1	148,9	142,1	146,1	150,4	233,6	.	149,0	144,5	145,9
Juni	2 690,5	584,4	546,7	166,0	138,4	144,0	152,2	152,2	235,7	238,2	150,4	145,0	148,0
Juli	2 769,5	638,1	565,8	167,5	.	144,5	152,6	152,2	238,8	248,0	152,4	147,6	148,6
August	2 850,1	683,1	577,6	171,7	145,1	145,0	153,5	154,2	242,7	.	152,3	149,3	149,5
September . . .	2 932,4	719,7	590,1	174,3	145,5	.	.	155,7	246,1	251,8	152,8	149,0	150,3
Oktober	3 091,1	781,3	601,2	176,9	146,9	.	.	157,9	253,1	.	153,0	151,4	153,1
November . . .	3 172,7	845,7	613,5	180,9	145,9	.	.	159,2	256,9	.	.	152,2	153,6
Dezember . . .	3 202,4	890,0	610,0	.	149,2	.	.	159,3	262,0	.	.	153,3	154,6
1981 Januar . .	3 276,4	.	617,3	161,6	264,3	.	.	155,0	.
Februar	3 444,7	156,9	.

Jahr Monat	Indien	Irak (Bagdad)	Iran	Israel	Japan	Korea, Republik	Pakistan 4)	Philip- pinen (Manila)	Syrien	Thailand	Australien 1)	Neu- seeland
	Ware bzw. Warengruppe											
	La Ba Mi E M Ma C T N	La Ba M C Ho T N	La Ba Be Mi M Ma C Ha T N	Be Mi M Ma C Ho K Ha T N	La Ba Be Mi E M Ma C Ho K Ha T N	La Ba Be Mi E M Ma C Ho K T N	La Ba Mi E M Ma C Ho K Ha T N	La Ba M Ma C Ho K Ha T N	La Ba Be Mi M C Ho Ha T N	La Ba Mi Ma C Ho K Ha T N	Mi M Ma C Ho K Ha T N	La In
	Originalbasis											
	4. 1970 — 3. 1971	1962	3. 1974 — 3. 1975	1977	1975	1975	7. 1969 — 6. 1970	1972	1962	1976	7. 1968 — 6. 1969	1958
1975 D	102,0	90,2	91,9	76,4	95,2	89,2	92,1	91,6	88,9	96,2	89,8	79,3
1977 D	107,5	106,9	117,1	138,6	101,9	109,0	111,3	109,9	108,9	107,8	110,2	115,0
1978 D	107,3	.	130,4	212,1	99,3	121,8	118,3	117,5	125,9	115,8	119,2	.
1979 D	119,6	.	.	379,8	106,6	144,6	126,3	138,9	133,6	128,8	136,8	.
1980 D	895,9	125,5	200,9
1979 Dezember .	131,5	.	.	550,1	115,6	157,4	133,8	150,5	.	139,4	145,5	.
1980 Januar . .	132,1	.	.	593,7	118,1	161,0	138,3	153,2	.	142,2	147,7	.
Februar	134,2	.	.	619,0	121,1	185,0	138,2	.	.	150,3	151,3	.
Marz	135,3	.	.	667,6	123,6	192,2	140,9	.	.	150,6	152,5	.
April	135,8	.	.	733,0	127,0	195,3	141,5	161,4	.	151,8	152,9	.
Mai	139,2	.	.	788,0	126,8	199,9	141,9	.	.	154,7	153,5	.
Juni	143,3	.	.	832,6	126,7	200,5	145,1	.	.	155,8	154,6	.
Juli	148,6	.	.	885,7	127,1	201,9	147,5	.	.	.	156,4	.
August	150,2	.	.	955,2	128,1	205,6	147,8	.	.	.	158,5	.
September	1 025,9	127,7	210,7	149,2	.	.	.	160,0	.
Oktober	1 126,5	126,8	214,0	160,6	.
November	1 212,1	126,9	217,2
Dezember	1 310,7	126,7	226,9
1981 Januar	1 411,8	126,0
Februar	125,8

Abkürzungen: La = landwirtschaftliche Erzeugnisse einschl. Fischerei- und Gartenbauerzeugnisse, In = industrielle Erzeugnisse (Warenzusammensetzung nicht näher bekannt), R = Rohstoffe und Halbwaren, ohne nähere Aufteilung nach Waren- bzw. Warengruppen, Ba = Baumaterialien, Be = Bergbauerzeugnisse, Mi = Mineralerzeugnisse, E = elektr. Energie, M = Metalle und -erzeugnisse, Ma = Maschinen und Fahrzeuge, C = Chemikalien, Pharmazeutika, Düngemittel, Ho = Holz, Holzwaren, Papier und Pappe, K = Kautschuk, Gummwaren, Harze und Wachse, Ha = Haute, Felle, Leder und Ledererzeugnisse, T = Textilrohstoffe, Textil-erzeugnisse einschl. Bekleidung, N = Nahrungsmittel, Genußmittel und Getränke, Futtermittel

1) Index der Erzeugerpreise industrieller Produkte — 2) Ohne Umsatz-(Mehrwert-)steuer — 3) Berechnung einschl. Steuern — 4) Die Jahreszahlen beziehen sich auf Wirtschaftsjahre endend jeweils mit Juni

Preise

Index der Weltmarktpreise

1976 = 100

Index der Grundstoffpreise

1976 = 100

Jahr Monat	HWWA- Index ¹⁾	Reuter's Index ²⁾	Moody's Index ³⁾	Jahr Monat	Bundesrepublik Deutschland ⁴⁾	Großbritannien und Nordirland	Vereinigte Staaten ⁵⁾
	Originalbasis				Originalbasis		
	1975	18. 9. 1931	31. 12. 1931		1970	1975	1967
1975 D	93,1	78,3	93,3	1975 D	93,8	78,7	96,0
1977 D	109,2	110,3	108,1	1977 D	101,6	114,7	104,5
1978 D	108,1	102,3	113,9	1978 D	99,1	113,9	117,1
1979 D	142,2	111,6	134,1	1979 D	106,3	132,0	137,6
1980 D	210,4	121,2	154,1	1980 D	118,3	158,3	154,0
1979 Dezember	180,6	119,2	150,6	1979 Dezember	111,3	147,6	144,7
1980 Januar	189,9	121,6	173,6	1980 Januar	114,7	152,4	144,8
Februar	199,6	126,7	175,7	Februar	116,2	155,6	150,3
Marz	199,6	122,5	154,8	Marz	117,4	157,8	147,9
April	200,7	119,5	138,3	April	117,9	159,4	144,8
Mai	212,0	119,7	116,8	Mai	117,4	157,8	146,6
Juni	213,7	117,2	139,7	Juni	117,4	158,4	146,0
Juli	214,4	118,3	145,5	Juli	117,6	159,0	154,2
August	214,9	120,6	151,3	August	117,7	159,0	159,8
September	217,4	122,6	158,6	September	118,9	159,4	161,8
Oktober	221,4	122,6	162,0	Oktober	120,0	158,6	163,8
November	220,5	122,9	160,8	November	121,6	160,1	164,6
Dezember	220,6	120,6	151,6	Dezember	122,4	162,0	163,6
1981 Januar	229,2	119,3	147,0	1981 Januar	124,6	165,1	156,7
Februar	227,3	119,4	141,5	Februar	126,4	168,5	163,6

1) Hamburgisches Welt-Wirtschafts-Archiv, Institut für Wirtschaftsforschung, Hamburg, 31 Waren — 2) Weizen, Mais, Reis, Zucker, Kakao, Kaffee, Rindfleisch, Erdnüsse, Kopra, Sojabohnen, Wolle, Baumwolle, Kautschuk, Kupfer, Blei, Zinn — 3) Weizen, Mais, Schweine, Zucker, Kaffee, Kakao, Wolle, Baumwolle, Seide, Haute, Kautschuk, Stahlschrott, Kupfer, Blei, Silber — 4) Einschl. Berlin (West), ohne Umsatz-(Mehrwert-)steuer bzw. ohne Einfuhrumsatzsteuer, vorläufig noch unter Zugrundelegung der Strukturdaten des Jahres 1962 berechnet — 5) Gruppe „Rohstoffe zur Weiterverarbeitung“ des Index der Erzeugerpreise.

Preise für Welthandels Güter

Vorbemerkung: Die Preise für Welthandels Güter entstammen amtlichen preisstatischen Veröffentlichungen, der internationalen Wirtschaftspresse und sonstigen Fachveröffentlichungen. Die Monatspreise werden zumeist aus den taglichen bzw. wochentlichen Notierungen an den internationalen Börsenplätzen als einfache arithmetische Mittel errechnet. Der Umrrechnung auf DM-Preise liegen, soweit die Währungen in Frankfurt notiert werden, die amtlichen Kassa-Mittelkurse an der Frankfurter Devisenbörse zugrunde. Für Länder, deren Währungen in Frankfurt nicht notiert werden, erfolgt die Umrrechnung über Vergleichswerte, die aus den Kursen für den US-\$ bzw. das £-Sterling in dem betreffenden Land abgeleitet sind.

Jahr Monat	Weich- weizen	Mais	Reis	Bananen	Kopra	Soja- bohnen	Fisch- mehl	Rinder	Zucker	Roh- kaffee	Roh- kakao	Wolle
	Kanada Winnipeg CWRS 1 13,5 % Protein Export- preis	Vereinigte Staaten Chicago gelb 2 erstnot. Monat	Bundesrep. amerikan. Langkorn halbroh cif Nordseehafen	mittel- amerik. Cavendish/ Valery	Groß- britannien London philippin. 1 indonesisch cif Kontinent	Vereinigte Staaten Chicago gelb 2 erstnot Monat	Bundes- republik Deutschland peruanisch ca. 65 % Protein cif Nordsee- hafen	Danemark Kopenhagen junge Kühe prima Lebend- gewicht	Vereinigte Staaten New York Roh-96° ISC-Preis fob and stowed karib - Häfen	Columbia Mild Arabica ICO-Preis ex dock	Groß- britannien London Ghana gut ferm. cif Termin- ver- schiffung	Australien Sydney Schweiß- Typ 78 erstnot. Monat
	kan. \$ t	c 56 lbs	DM dt	t	\$ t	c 60 lbs	DM dt	dkr kg	c je lb	£ t	austral. c kg	
1975	184,02	290,14	104,78	691,64	256,16	546,22	61,56	5,93	20,66	80,89	700,91	247,01
1977	123,76	230,22	83,60	719,76	403,91	710,63	111,43	7,03	8,10	240,18	2 891,04	338,70
1978	154,16	235,40	89,21	611,50	479,60	660,57	87,32	7,71	7,77	185,15	1 931,57	342,72
1979	202,70	266,89	79,86	634,59	670,74	719,48	77,33	7,74	9,63	182,59	1 568,94	402,16
1980	226,55	312,52	90,51	754,29	448,92	719,85	98,55	8,66	28,63	179,07	1 122,48	461,39
1979 Dezember	228,41	274,58	77,17	622,73	589,17	665,27	83,75	7,80	14,75	205,17	1 472,17	414,44
1980 Januar	223,55	274,46	75,67	762,90	585,00	650,66	95,50	7,86	17,16	184,88	1 457,25	456,21
Februar	217,65	271,97	76,18	678,85	564,00	657,15	95,23	8,29	22,91	183,50	1 420,30	478,74
Marz	204,30	263,23	90,99	778,60	505,63	618,11	97,41	8,77	19,75	205,75	1 381,38	476,06
April	194,33	268,25	98,88	812,39	431,25	593,24	94,52	8,92	20,74	191,44	1 321,25	441,11
Mai	203,79	275,19	90,84	815,54	398,00	602,22	93,27	9,06	31,25	201,30	1 137,00	453,17
Juni	200,20	279,39	89,33	814,81	426,25	633,52	91,57	9,21	30,75	193,50	1 082,50	468,96
Juli	218,07	312,73	84,46	775,24	455,00	744,64	92,49	9,14	27,56	180,50	1 029,38	463,45
August	225,76	341,75	83,96	741,99	427,17	759,30	94,55	9,02	31,73	184,00	965,40	458,63
September	240,38	353,30	87,33	698,63	396,25	810,05	95,91	8,77	34,75	195,13	975,00	463,63
Oktober	259,33	361,15	89,83	712,08	362,00	857,49	104,00	8,34	40,40	149,84	959,20	453,81
November	275,51	381,75	103,49	722,22	417,50	912,10	113,40	8,20	37,85	147,00	880,63	463,71
Dezember	264,26	367,08	115,11	738,24	419,00	799,76	114,79	8,30	28,76	132,00	860,50	459,26
1981 Januar	264,77	371,31	116,84	838,97	416,25	771,13	117,89	8,39	27,87		856,50	481,09
Februar	258,80	361,34	124,76	952,88	406,25	751,80	121,39	8,90	24,08		851,38	483,90
Umgerechnete Preise in DM je dt												
1980 Dezember	43,59	28,51	115,11	73,82	82,66	57,97	114,79	270,53	125,08	574,08	397,55	1 064,11
1981 Januar	44,66	29,35	116,84	83,90	83,57	56,88	117,89	272,78	123,35		413,52	1 182,28
Februar	46,32	30,49	124,76	95,29	87,08	59,21	121,39	288,83	113,80		419,13	1 186,76

Preise
Preise für Welthandels-güter

Jahr Monat	Baumwolle	Synthet. Fasern	Rohjute	Natur- kautschuk	Synthese- kautschuk	Steinkohle	Erdöl	Motoren- benzin	Gasöl	Eisenerz	Stabstahl	Großblech
	Großbrit Liverpool strict middling 1 1/16" ¹⁾ cif-Index	Ver. Staaten Polyester- Dacron 2,25 den fob Versch.-P	Großbrit London Bangladesch Grad C cif Kontinent	Singapur RSS I in Ballen fob	Ver. Staaten New York Neopren GN-A Grund- preis	BR. Deutschl. amerikan. Koks- kohle A cif Nord- sbehafen	Libyen Light Libyan Zuatina fob	Ndl. Antillen 98 Oktan „R“ in Schiffs-ladg. Exportps fob Aruba	EG 53 Diesel- index fob Leichter R'dam/ A'dam	BR. Deutschl. Kiruna Pellets frei deutsche Grenze	Montanunion Beton- rund- stahl ab 4,76 mm Thomasgute Exportpreis fob	
	US-c lb	c lb	\$	MS-c kg	c lb	DM t	\$ 42 gallons	US - c Gallon	\$ t	DM t	bfr je t	
1975	53,06	59,0	473,01	136,90	61,3	179,50	11,37	34,52	99,70	94,61	7 440	8 657
1977	71,29	62,7	412,39	203,00	70,0	160,43	13,92	42,83	117,51	79,58	6 857	7 113
1978	71,55	61,8	456,78	229,97	77,0	132,47	13,87	44,31	126,51	59,69	7 519	8 601
1979	77,11	62,8	422,72	279,23	82,2	119,31	21,18	66,91	308,50	62,60	9 460	9 226
1980	93,43	75,7	388,98	313,25	96,8	130,75	36,19	100,73	308,87	76,12	9 109	9 719
1979 Dezember	82,21	67,7	396,00	295,65	90,0	117,16	26,27	76,60	358,27	60,75	9 313	9 030
1980 Januar	87,37	68,0	398,00	333,51	90,0	122,80	34,72	99,25	344,26	71,35	9 173	8 963
Februar	96,74	68,0	401,80	369,53	90,0	118,06	34,72	99,34	306,04	73,35	9 409	9 499
Marz	93,29	73,3	394,00	327,90	90,0	131,34	34,72	99,10	292,86	77,20	9 805	9 880
April	90,74	73,3	377,00	322,63	99,0	131,34	34,72	99,10	319,79	78,30	9 801	9 926
Mai	88,34		361,20	294,45	99,0	131,34	36,72	99,10	326,15	76,60	9 228	9 516
Juni	84,18	74,3	370,00	294,14	99,0	131,34	36,72	103,10	314,45	75,00	8 720	9 551
Juli	87,93	79,3	365,00	290,38	99,0	131,11	37,00	104,10	308,37	73,55	8 458	9 437
August	95,79	79,3	361,20	301,22	99,0	131,50	37,00	104,10	277,80	74,80	8 634	9 659
September	101,13	79,3	346,00	310,10	99,0	131,44	37,00	101,86	285,49	74,50	8 610	9 686
Oktober	98,54	79,3	413,00	302,86	99,0	133,39	37,00	99,90	304,66	76,50	8 515	9 713
November	98,12	79,3	440,50	306,71	99,0	136,42	37,00	99,90	323,11	79,75	9 326	10 251
Dezember	99,01	79,3	440,00	305,61	99,0	138,92	37,00	99,90	303,44	82,55	9 598	10 550
1981 Januar	99,72	86,3	440,00	304,80	99,0	150,50	41,00	99,90	309,12		9 482	10 652
Februar	96,08		440,00	299,17		153,00	41,00	103,50	305,60		9 458	11 402

Umgerechnete Preise in DM je dt

1980 Dezember	430,60	344,88	85,43	261,51	430,56	13,89	45,91 ²⁾	52,06 ²⁾	50,28 ²⁾	8,26	59,67	65,59
1981 Januar	441,36	381,96	86,94	270,42	438,18	15,05	51,77 ²⁾	52,98 ²⁾	52,13 ²⁾		58,97	66,24
Februar	454,06		92,83	265,42		15,30	55,28 ²⁾	58,61 ²⁾	55,03 ²⁾		58,69	70,75

Jahr Monat	Stahl- schrott	Alu- minium	Elektrolyt- kupfer	Blei	Zink	Zinn	Nickel	Silber	Gold	Holz	Papier- Sulfitzellst.	Zeitungs- druckpapier
	Ver. Staaten Pittsburgh/ Philadelphia/ Chicago schwer Nr. 1 frei Ver- braucher	Großbrit. Ingots min. 99,5 % Al Versch. Herk. frei Kauferwerk	Großbritannien London Draht- barren raff Weich- 99,97 % Pb Kassapreis Übernahme im Lagerhaus		Ingots 98 % Zn 99,75 % Sn	Vereinigte Staaten 99 % Ni Elektrolyt- Erzeugerpreis frei Käufer- werk ⁶⁾		New York 999/1 000 in Barren	Großbrit London 1 000/1 000	Schweden Fichte 2 1/2 x 7" Export- notierung	Schweiz gebleicht Export- durch- schnittspreis fob	Vereinigte Staaten Standard in Rollen fob
	2 240 lbs	\$ t	£ je t			lb	c		\$ 31,103 g	m ³	skr t	\$ 2 000 lbs
1975	72,43	692,43	556,55	185,88	335,38	3 090,45	207,30	441,85	161,09	526	1 783	257,4
1977	63,21	1 003,84	749,95	353,79	337,76	6 181,17	235,70	462,30	147,71	677	1 524	301,5
1978	76,10	1 046,77	710,22	342,50	308,79	6 706,16	209,10	540,09	193,35	691	1 371	315,5
1979	97,88	1 523,11	935,77	566,42	349,99	7 282,05	270,70	1 109,38	307,30	788	1 731	345,2
1980	91,31	1 739,16	940,85	390,70	326,89	7 223,71	341,50	2 063,16	612,95	961	2 069	388,5
1979 Dezember	93,42	1 722,50	1 005,60	534,29	340,38	7 719,17	315,00	2 179,28	463,67	850	1 847	371,6
1980 Januar	99,67	1 928,13	1 147,93	493,32	341,14	7 506,48	320,00	3 825,68	674,58	863	1 913	371,6
Februar	105,00	2 000,00	1 274,10	509,71	379,33	7 465,48	320,00	3 508,50	665,89	962	1 895	373,3
Marz	102,14	1 826,25	1 045,50	507,21	336,39	7 919,88	327,90	2 413,33	554,28	966	1 964	373,3
April	93,30	1 858,75	937,05	437,89	319,73	7 697,38	345,00	1 450,00	516,71	966	2 095	373,3
Mai	77,50	1 757,00	888,88	339,91	299,84	7 462,88	345,00	1 253,29	514,27	966	2 244	386,4
Juni	69,33	1 657,17	858,46	315,62	289,83	7 367,86	345,00	1 574,76	600,79	966	2 132	394,9
Juli	73,43		916,67	341,28	300,27	7 201,74	345,00	1 605,93	645,75	966	2 076	394,9
August	84,42	1 757,00	877,93	359,49	323,98	7 175,18	345,00	1 589,71	626,36	969	2 151	394,9
September	94,44	1 684,50	857,64	367,31	331,11	7 203,07	345,00	2 014,38	673,94	983	2 254	394,9
Oktober	96,06	1 645,00	846,20	360,39	332,87	6 903,37	345,00	2 018,14	662,27	983	2 118	394,9
November	98,39	1 572,50	839,45	339,73	334,54	6 515,55	345,00	1 864,82	623,88	968	2 114	394,9
Dezember	102,09	1 444,50	800,39	316,55	333,62	6 265,67	345,00	1 639,33	596,71	968	2 150	415,0
1981 Januar	98,58	1 447,36	777,39	293,11	323,11	5 959,88	345,00	1 475,15	557,81	965		
Februar	99,25	1 442,50	784,85	300,18	318,14	5 939,20	345,00	1 302,40	500,80	965		

Umgerechnete Preise in DM je dt

1980 Dezember	19,82	284,96	369,78	146,25	154,13	2 894,74	1 500,43	1 039,73 ³⁾	37,85 ⁴⁾	433,35 ⁵⁾	96,25	90,24
1981 Januar	19,48	290,57	375,32	141,51	156,00	2 877,43	1 526,97	952,15 ³⁾	36,00 ⁴⁾	437,28 ⁵⁾		
Februar	20,94	309,21	386,38	147,78	156,62	2 923,87	1 630,41	897,59 ³⁾	34,51 ⁴⁾	449,19 ⁵⁾		

1) Durchschnittspreis der hauptsächlich angebotenen Provenienzen — 2) Umgerechnet in DM je hl — 3) Umgerechnet in DM je kg — 4) Umgerechnet in DM je g — 5) Umgerechnet in DM je m³ — 6) Bis einschli. Juli 1977 ab Raffinerie Port Colborne, Ont. (Kanada)

Preise
Preisindex für die Lebenshaltung
1976 = 100

Vorbemerkung: siehe S. 52

Jahr Monat	Bundesrepublik Deutschland ¹⁾		Belgien		Dänemark		Finnland		Frankreich		Griechenland		Großbritannien und Nordirland	
	Ins- gesamt	Nahrungs- mittel ²⁾	Ins- gesamt	Nahrungs- mittel ²⁾	Ins- gesamt	Nahrungs- mittel	Ins- gesamt	Nahrungs- mittel ²⁾	Ins- gesamt	Nahrungs- mittel ²⁾	Ins- gesamt	Nahrungs- mittel	Ins- gesamt	Nahrungs- mittel ²⁾
	Indexgruppen													
	N.G.K.W.E.H.V.Ko.B.		N.G.K.W.E.H.V.Ko.B.		N.G.K.W.E.H.V.Ko.B.S.		N.G.K.W.E.H.V.Ko.B.		N.G.K.W.E.H.V.Ko.B.		N.G.K.W.E.H.V.Ko.B.		N.G.K.W.E.H.V.Ko.B.	
	Originalbasis													
	1976		Juli 74 — Juni 75		1975		1977		1970		1974		Januar 1974	
1975 D	95,9		91,6		91,7	90	87,5	85,9	91,2	90,3	88,2	87,8	85,8	83,4
1977 D	103,7	104,9	107,1	104,9	111,1	112	112,6	118,6	109,4	112,6	112,1	114,0	115,8	119,0
1978 D	106,5	106,4	111,9	107,2	122,2	122	121,4	123,8	119,3	121,8	126,5	130,2	125,5	127,5
1979 D	110,9	108,2	116,9	107,9	134,0	133	130,5	129,1	132,1	132,7	150,2	154,8	142,3	142,8
1980 D	117,0	112,7	124,7	111,8	150,6	147	145,6	145,7	150,2	145,6	187,3	197,4	167,9	160,0
1980 Januar	113,7	110,8	121,4	110,4	142,7	139	136,6	134,4	141,4	138,9	171,1	182,7	156,1	153,1
Februar	114,9	111,5	122,4	110,8	144,0	141	138,6	135,7	142,9	139,7	171,5	186,6	158,4	154,3
Marz	115,6	111,8	122,6	110,5	146,1	142	140,0	136,9	144,5	140,3	176,9	193,4	160,5	157,0
April	116,3	112,6	122,7	109,5	147,2	143	142,7	142,7	146,2	141,2	182,3	196,2	160,0	158,9
Mai	116,8	113,0	123,1	109,3	149,3	144	144,3	145,2	147,5	142,1	184,4	199,0	167,5	159,9
Juni	117,4	113,5	123,4	109,4	149,6	145	144,8	145,4	148,5	142,9	189,3	200,6	169,1	161,3
Juli	117,6	113,5	124,8	111,3	152,4	149	145,7	147,6	150,7	144,5	188,0	192,2	170,5	162,5
August	117,7	113,6	125,2	112,9	152,9	150	147,6	148,0	152,2	146,0	186,2	190,1	170,9	162,0
September	117,7	112,9	125,9	114,5	153,8	151	149,7	151,6	153,5	147,5	191,6	193,4	172,0	162,0
Oktober	117,9	112,5	127,1	114,1	154,8	150	151,1	154,7	155,2	148,7	196,6	197,1	173,1	162,2
November	118,6	113,1	128,4	114,2	156,2	151	152,5	153,9	156,2	149,9	203,3	211,5	174,5	162,6
Dezember	119,3	113,8	128,8	114,3	156,9	151	153,6	152,4	157,6	151,1	209,9	225,8	175,4	164,3
1981 Januar	120,3	115,3	129,9	115,6	157,9	153	155,0	152,8	159,5	152,4			176,5	166,8
Februar	121,2	116,2	131,1	116,1	159,5				161,0	154,2			178,1	168,2
Marz	122,0	116,9	131,9										180,8	

Jahr Monat	Irland		Island (Reykjavik)		Italien		Jugoslawien		Luxemburg		Malta		Niederlande	
	Ins- gesamt	Nahrungs- mittel	Ins- gesamt	Nahrungs- mittel ²⁾	Ins- gesamt	Nahrungs- mittel ²⁾	Ins- gesamt	Nahrungs- mittel	Ins- gesamt	Nahrungs- mittel	Ins- gesamt	Nahrungs- mittel ²⁾	Ins- gesamt	Nahrungs- mittel ³⁾
	Indexgruppen													
	N.G.K.W.E.H.V.Ko.B		N G K W E H V Ko.B.S		N.G.K.W.E.H.V.Ko.B.S		N.G.K.E.H.V.Ko.B		N.G.K.E.H.V.Ko.B		N.G.K.W.E.H.V.Ko.B.		N.G.K.W.E.H.V.Ko.B.S.	
	Originalbasis													
	November 1975		Januar 1968		1976				1965		1974		1975	
1975 D	84,7	85,8	75	75	85,6	85,4	88	88	91,1	89,2	97,0	100,4	91,8	90,8
1977 D	113,6	116,5	130	132	117,0	116,9	115	118	106,7	104,0	109,9	119,0	106,8	106,8
1978 D	122,3	128,0	188	190	131,2	132,0	130	137	110,0	105,6	115,2	128,0	110,9	106,7
1979 D	138,5	146,9	271	253	150,6	149,5	157	160	115,0	108,4	123,4	134,6	115,7	108,5
1980 D	163,7	162,9	427	412	182,5	172,8	206	213	122,3	112,3			123,8	114,4
1980 Januar	—	—	—	—	168,7	162,0	182	192	118,8	110,1	136,9	152,9	119,3	111,2
Februar	151,7	155,8	359	354	171,6	164,6	187	195	119,7	110,5	138,2	155,3	120,5	112,9
Marz	—	—	—	—	173,4	165,9	189	200	120,2	110,9	139,8	158,1	121,6	113,5
April	—	—	—	—	176,2	168,0	192	200	120,9	111,0	140,5	159,2	123,1	113,9
Mai	162,8	160,8	406	389	178,0	168,9	197	205	121,7	111,2	142,1	162,0	123,6	114,0
Juni	—	—	—	—	179,6	170,4	206	221	122,0	111,5	142,9	164,0	123,4	114,0
Juli	—	—	—	—	182,8	172,9	208	214	122,5	112,0	143,2		124,1	114,5
August	167,7	165,2	448	425	185,0	174,8	206	208	122,9	112,7	143,8		124,6	115,1
September	—	—	—	—	188,7	177,6	214	213	123,0	113,2	144,4		125,5	115,6
Oktober	—	—	—	—	191,9	179,8	226	230	123,9	114,0			126,2	115,7
November	172,8	168,5	496	480	195,9	183,4	231	237	125,1	114,7			126,6	115,8
Dezember	—	—	—	—	198,3	185,5	237	246	126,4	116,2			126,8	116,0
1981 Januar	—	—	—	—	201,4				127,4	117,0			127,6	116,4
Februar	183,4	176,2	567	553	205,0				128,1	117,7			128,3	117,1
Marz	—	—	—	—					129,1	118,1				

Jahr Monat	Norwegen		Österreich		Portugal		Schweden		Schweiz		Spanien		Türkei (Istanbul)	
	Ins- gesamt	Nahrungs- mittel	Ins- gesamt	Nahrungs- mittel ³⁾	Ins- gesamt	Nahrungs- mittel ³⁾	Ins- gesamt	Nahrungs- mittel	Ins- gesamt	Nahrungs- mittel	Ins- gesamt	Nahrungs- mittel ²⁾	Ins- gesamt	Nahrungs- mittel ²⁾
	Indexgruppen													
	N.G.K.W.E.H.V.Ko.B.		N.G.K.W.E.H.V.Ko.B		N.G.K.E.H.V.Ko.B.		N.G.K.W.E.H.V.Ko.B		N.G.K.W.E.H.V.Ko.B.		N.G.K.W.E.H.S		N.G.K.W.E.H.V.Ko.B.	
	Originalbasis													
	1979		1976		1976		1980		September 1977		1976.		1963	
1975 D	91,6	91	93,2	94,4	83,8	81,1	90,7	89	98,3	101,5	85,0	84,2	85,1	82,4
1977 D	109,1	108	105,5	106,3	125,9	131,1	111,4	115	101,3	101,3	124,5	123,6	126,0	123,2
1978 D	118,0	114	109,3	109,9	156,2	162,8	122,5	126	102,4	105,4	149,1	147,3	204,0	188,5
1979 D	123,6	119	113,3	112,8	192,8	206,6	131,4	132	106,0	109,3	172,5	162,3	333,6	290,6
1980 D	137,1	130	120,6	117,9			149,4	147	110,3	116,8	199,2	177,0	648,1	557,2
1980 Januar	128,6	121	117,0	115,4	212,6	222,6	142,4	140	108,2	111,3	188,8	171,2	490,2	435,7
Februar	130,7	121	118,0	115,6	216,8	225,4	144,5	142	108,4	112,4	190,5	171,0	555,4	480,8
Marz	132,9	124	118,4	115,6	219,7	227,4	145,3	143	108,7	112,3	191,5	170,7	576,5	499,3
April	133,6	126	118,9	116,8	221,3	227,9	146,3	144	109,2	113,2	193,3	170,9	598,4	516,0
Mai	135,1	126	119,5	116,1	221,0	225,5	146,7	144	109,9	114,8	194,6	170,5	616,4	532,2
Juni	136,7	129	120,8	119,0	223,5	228,2	147,1	145	110,2	117,4	197,7	173,6	641,1	559,5
Juli	138,3	130	121,3	118,5	225,8	229,9	148,3	147	110,6	119,3	200,3	176,7	654,8	563,6
August	139,2	133	122,1	121,0	228,1	232,4	149,2	149	111,3	122,3	202,6	180,8	678,3	580,2
September	140,5	133	121,8	119,5	228,4	232,7	153,4	153	111,4	122,3	204,6	181,6	704,2	604,1
Oktober	141,9	135	122,2	119,4	230,7	233,4	155,6	154	111,2	119,1	206,4	183,0	736,7	625,9
November	142,9	137	122,3	118,7	232,2	233,8	156,6	155	112,2	118,4	208,4	185,0	747,5	630,1
Dezember	143,9	138	123,3	118,9			157,2	155	112,6	119,2	211,5	188,8	777,4	659,4
1981 Januar	148,1	142	125,2	121,4			163,1	162	113,8	123,0	215,9			
Februar			125,9	122,5			163,3	164	114,9	124,6				
Marz			126,9	123,7					115,5					

Fußnoten siehe S. 58.

Abkürzungen: N = Nahrungsmittel, G = Genußmittel, K = Kleidung, Schuhe, W = Wohnungsmiete, E = Elektrizität, Gas, Brennstoffe, H = Waren und Dienstleistungen für die Haushaltsführung, V = Waren und Dienstleistungen für Verkehrszwecke, Nachrichtenübermittlung, Ko = Waren und Dienstleistungen für die Körper- und Gesundheitspflege, B = Waren und Dienstleistungen für Bildungs- und Unterhaltungszwecke, S = Sonstige Waren und Dienstleistungen nicht näher bestimmbar, hierbei besteht die Möglichkeit, daß Waren und Dienstleistungen aus den fehlenden Gruppen in dieser enthalten sind

Preise
Preisindex für die Lebenshaltung

1976 = 100

Jahr Monat	Ungarn		Ägypten		Elfenbeinküste ⁴⁾ (Abidjan)		Gabun ⁴⁾⁵⁾ (Libreville)		Ghana (Accra)		Kamerun ⁴⁾ (Yaunde)		Kenia ⁶⁾ (Nairobi)	
	Ins- gesamt	Nahrungs- mittel	Ins- gesamt	Nahrungs- mittel	Ins- gesamt	Nahrungs- mittel ²⁾	Ins- gesamt	Nahrungs- mittel ²⁾	Ins- gesamt	Nahrungs- mittel ²⁾	Ins- gesamt	Nahrungs- mittel	Ins- gesamt	Nahrungs- mittel
	Indexgruppen													
	N G K W E H S		N G K W E H V K o S		N G K E H K o S		N G K E H V K o S.		N G K W E H V K o S.		N G K E H V K o B S		N G K E H V K o B S.	
	1967		Juli 66 – Juni 67		1960		Originalbasis Juni 1972		Marz 1963		Mai 1966		Januar – Juni 1975	
1975 D	95,3	90,7	90,6	87,1	88,7	87,8	84,6	...	65,5	61,0	81,7	81,6	92,2	93,7
1977 D	103,9	105,5	112,7	114,3	113,0	112,1	111,9	...	180,5	214,1	109,7	114,2	111,3	112,0
1978 D	108,7	109,9	125,2	125,3	135,5	121,6	121,4	...	306,7	350,1	118,3	124,1	122,8	126,1
1979 D	118,4	120,6	137,6	134,6	147,6	133,8	129,2	...	498,9	607,5	126,9	134,7	131,6	133,1
1980 D														
1980 Januar	124,4	131,8	148,7	145,6	155,9	141,5	136,5	...	581,4	712,0	133,7	142,4	140,3	144,0
Februar	123,8	131,1	157,4	159,3	157,1	143,7	137,2	...	581,9	688,2	135,9	144,6	142,0	147,4
Marz	126,7	134,2	160,4	163,9	157,9	144,7	550,5	610,9	135,8	143,3	143,2	147,4
April	128,5	133,5	165,6	171,6	160,4	147,6	632,3	800,4	137,7	143,0	143,4	147,6
Mai	130,7	141,5	164,9	167,9	159,1	147,8	634,1	782,2	144,0	149,2
Juni	131,7	142,9	167,1	171,6	159,3	147,2	670,0	805,1	146,1	150,0
Juli	134,5	148,2	171,2	177,4	160,4	148,1	146,6	150,8
August	133,3	145,4	170,1	175,7	146,9	150,9
September	133,1	140,8	173,9	181,7	150,0	154,6
Oktober														
November														
Dezember													155,0	162,0
1981 Januar														
Februar														
Marz														

Jahr Monat	Liberia (Monrovia)		Madagaskar ⁴⁾ (Antananarivo)		Marokko (Casablanca)		Niger ⁴⁾ (Niamey)		Nigeria ⁷⁾ (Lagos)		Sambia ⁷⁾		Senegal (Dakar)	
	Ins- gesamt	Nahrungs- mittel	Ins- gesamt	Nahrungs- mittel	Ins- gesamt	Nahrungs- mittel	Ins- gesamt	Nahrungs- mittel ²⁾	Ins- gesamt	Nahrungs- mittel	Ins- gesamt	Nahrungs- mittel ²⁾	Ins- gesamt	Nahrungs- mittel ³⁾
	Indexgruppen													
	N G K W E H K o S		N G K W E H V K o S.		N G K W E V K o S.		N G K E H K o S.		N G K W E H V S		N G K W E H S.		N G K W E H V K o B	
	Sept. – Nov. 1964		Aug. 71 – Juli 72		Mai 72 – April 73		Nov. – Dez. 1964		1975		1975		1967	
1975 D	94,7	100,6	90,6	91,8	91,9	90,2	91,0	86,6	84,6	80,5	84,2	81,6	98,9	101,6
1977 D	106,2	109,9	108,9	109,4	113,7	114,8	109,4	111,9	114,0	122,5	119,8	118,2	111,3	113,9
1978 D	114,0	122,3	117,0	117,4	124,6	124,0	121,0	125,7	142,9	148,4	139,4	138,3	115,1	118,0
1979 D	127,0	136,5	129,8	130,5	134,5	132,7	164,0	161,4	153,0	150,6	126,4	128,1
1980 D					149,0	145,1
1980 Januar	142,2	141,9	140,4	141,7	142,8	139,5	180,9	...	159,4	157,6
Februar	144,0	147,0	141,6	143,9	144,2	140,7	181,0	...	162,1	160,9	136,0	140,1
Marz	144,3	147,8	141,0	142,4	146,6	143,6	181,6	135,6	137,8
April			141,7	144,0	146,5	142,8	182,5	136,6	139,2
Mai			143,5	147,6	145,4	140,8	183,1
Juni			144,3	148,6	147,3	141,9	183,5
Juli			145,5	149,2	148,8	143,9
August			149,7	152,4	149,2	144,3
September					152,6	149,7
Oktober					154,6	151,7
November					155,0	151,4	139,6	140,7
Dezember					155,4	151,2
1981 Januar					158,8	155,8
Februar					163,0	160,1
Marz						

Jahr Monat	Sudan		Südafrika		Tansania		Togo (Lomé)		Tschad ⁴⁾⁵⁾ (N'djamena)		Tunesien (Tunis)		Zaire (Kinshasa)	
	Ins- gesamt	Nahrungs- mittel	Ins- gesamt	Nahrungs- mittel ²⁾	Ins- gesamt	Nahrungs- mittel	Ins- gesamt	Nahrungs- mittel	Ins- gesamt	Nahrungs- mittel	Ins- gesamt	Nahrungs- mittel ²⁾	Ins- gesamt	Nahrungs- mittel
	Indexgruppen													
	N G K W E K o S		N G K W E H V K o B S.		N G K W E H V K o B S.		N G K W E H V S		N G K H V K o B		N G K W E H V K o B S		N G K E H V K o B S.	
	Jan 1970		April 1975		Juli 1969		1963		Dez 1973		1977		1969	
1975 D	98,3	101,8	90,0	93,1	93,6	100,2	89,6	85,1	96,7	102,4	94,9	94,0	53,1	50,6
1977 D	116,8	118,8	111,3	110,3	111,6	113,9	121,3	126,6	108,4	113,3	106,7	104,7	163,1	167,7
1978 D	139,9	150,2	123,4	124,5	124,5	131,4	122,3	116,5	121,6	126,0	112,5	111,2	258,4	276,5
1979 D	183,0	198,0	139,8	144,0	141,4	147,6	121,1	121,6
1980 D			159,0	171,3	133,3	138,1
1980 Januar	216,0	234,3	148,9	155,5	129,8	133,5
Februar	216,7	233,1	150,3	155,7	131,7	136,8
Marz	216,2	231,7	151,2	156,1	131,7	136,5
April	216,9	232,8	153,0	159,7	131,9	136,8
Mai			154,7	161,4	131,5	135,6
Juni	236,4	244,6	157,2	163,9	130,9	134,2
Juli			159,5	168,9	132,7	137,3
August			161,3	171,8	133,4	138,5
September			164,5	181,4	134,3	139,6
Oktober			167,7	190,0	135,8	140,5
November			169,0	193,9	137,0	142,6
Dezember			170,9	197,2	139,1	145,2
1981 Januar			171,9	199,7
Februar				
Marz				

Fußnoten siehe S 58

Preise
Preisindex für die Lebenshaltung

1976 = 100

Jahr Monat	Argentinien (Buenos Aires)		Brasilien (Guanabara)		Chile (Santiago)		Guatemala (Stadt)		Kanada		Kolumbien		Mexiko	
	Ins- gesamt	Nahrungs- mittel 3)	Ins- gesamt	Nahrungs- mittel	Ins- gesamt	Nahrungs- mittel 3)	Ins- gesamt	Nahrungs- mittel	Ins- gesamt	Nahrungs- mittel	Ins- gesamt	Nahrungs- mittel	Ins- gesamt	Nahrungs- mittel 2)
	Indexgruppen		Indexgruppen		Indexgruppen		Indexgruppen		Indexgruppen		Indexgruppen		Indexgruppen	
	N.G.K.W.E.H.V.Ko.B.S.		N.G.K.W.E.H.V.Ko.B.S.		N.G.K.W.E.H.V.Ko.B.		N.G.K.W.E.S.		N.G.K.W.E.H.V.Ko.B.S.		N.G.K.W.E.H.S.		N.G.K.W.E.H.V.Ko.B.S.	
	Originalbasis		Originalbasis		Originalbasis		Originalbasis		Originalbasis		Originalbasis		Originalbasis	
	1974		1977		1978		1975		1971		Dezember 1978		1978	
1975 D	18,4	17,9	70	70	32	32	90,3	91,2	93,0	97,4	82,9	82,0	86,3	88,7
1977 D	276,0		144	146	192	186	112,6	111,0	108,0	108,4	131,4	139,9	129,1	128,6
1978 D	760,5		199	205	269	251	121,5	116,1	117,7	125,0	155,9	161,4	147,7	144,5
1979 D	1 973,5		304,4	331,3	359	329	135,5	128,1	128,4	141,6	193,5	200,7	174,0	
1980 D	3 962,2		556,6	620,7	484,7	447,1			141,4	156,8			220,1	
1980 Januar	2 919,5		420,0	474,8	426,4	394,5	145,0	137,9	134,4	147,4	217,6	229,6	197,3	
Februar	3 075,7		435,4	488,3	434,2	401,1	145,3	137,9	135,5	149,5	220,3	231,8	201,5	
März	3 253,9		455,9	507,6	446,9	410,0	144,8	136,6	137,0	150,8	224,7	236,3	206,6	
April	3 454,8		477,1	527,6	458,3	418,3	145,0	137,0	137,8	151,3	231,5	249,2	209,6	
Mai	3 654,6		502,2	552,4	468,9	426,5	148,9	140,0	139,4	152,7	239,1	257,6	212,9	
Juni	3 864,4		525,7	574,6	477,8	430,0	150,5	143,7	141,0	156,1	241,4	260,6	217,1	
Juli	4 041,1		559,4	615,9	487,5	445,0	150,9	144,5	142,0	157,5	245,0	263,9	223,6	
August	4 179,4		592,8	654,1	498,3	462,1	151,3	145,5	143,4	159,7	247,1	264,7	237,6	
September	4 367,3		619,1	683,3	508,9	475,4			144,7	162,3	250,8	269,1	230,1	
Oktober	4 702,0		651,7	729,3	523,7	490,8			145,9	163,0			233,5	
November	4 921,9		691,0	786,2	537,5	502,7			147,8	164,8			237,4	
Dezember	5 109,6		747,6	854,6	547,9	508,9			148,6	166,7			243,3	
1981 Januar	5 360,0				556,8	520,8			150,5	167,6			252,1	
Februar	5 583,9								152,0				258,5	
März									154,0					

Jahr Monat	Paraguay (Asuncion)		Peru (Lima u. Callao)		Uruguay (Montevideo)		Venezuela (Caracas)		Vereinigte Staaten		Indien		Irak	
	Ins- gesamt	Nahrungs- mittel	Ins- gesamt	Nahrungs- mittel 3)	Ins- gesamt	Nahrungs- mittel	Ins- gesamt	Nahrungs- mittel 4)	Ins- gesamt	Nahrungs- mittel	Ins- gesamt	Nahrungs- mittel	Ins- gesamt	Nahrungs- mittel
	Indexgruppen		Indexgruppen		Indexgruppen		Indexgruppen		Indexgruppen		Indexgruppen		Indexgruppen	
	N.G.K.W.E.H.Ko.S.		N.G.K.W.E.H.S.		N.G.K.W.E.H.V.Ko.B.S.		N.G.K.W.E.H.S.		N.G.K.W.E.H.V.Ko.B.S.		N.G.K.W.E.H.V.Ko.B.		N.G.K.W.E.H.Ko.S.	
	Originalbasis		Originalbasis		Originalbasis		Originalbasis		Originalbasis		Originalbasis		Originalbasis	
	1964		1979		März 1973		1968		1967		1960		1963	
1975 D	95,7	95,9	74,9	75,7	66,4	67,7	93,0	91,9	94,5	97,0	108,5	114,4	90,8	95,9
1977 D	109,4	111,3	138,0	140,3	158,2	164,0	107,7	112,4	106,5	106,3	108,5	109,9	109,2	108,2
1978 D	121,0	125,7	217,9	223,9	228,7	237,0	115,4	122,8	114,6	116,9	111,1	110,9	114,1	114,2
1979 D	155,1	162,7	365,4	390,2	381,5	405,2	129,7	143,3	127,6	129,7	118,1	116,2		
1980 D	189,9	193,5			623,7	639,9	159,7	190,5	144,8					
1980 Januar	178,6	193,1	472,9	516,3	520,0	535,6	146,8	172,9	136,8	134,8	125,3	123,1		
Februar	182,9	193,1	491,5	539,1	542,8	556,0	149,2	176,1	138,7	135,5	124,6	121,8		
März	182,9	193,4	508,0	558,4	553,5	563,3	151,0	179,0	140,6	136,8	126,0	123,4		
April	185,4	198,1	521,1	566,6	567,7	580,0	153,4	186,3	142,2	137,8	126,7	124,4		
Mai	188,4	193,5	533,5	573,7	587,4	601,2	155,1	184,5	143,6	138,5	129,0	127,2		
Juni	191,2	193,7	550,5	585,8	608,7	621,2	157,3	188,3	145,2	139,4	130,4	128,8		
Juli	193,3	193,7	573,0	597,0	642,9	674,3	159,2	192,6	145,3	140,9	133,1	132,1		
August	194,6	196,1	598,2	626,0	659,5	687,2	161,2	194,3	146,3	143,1	134,1	133,3		
September	194,9	195,7	644,3	678,9	673,2	701,9	164,2	194,5	147,6	144,4	135,8	135,3		
Oktober	198,0	196,2			700,9	726,2	169,9	205,5	148,9	145,1	137,2			
November	194,3	188,2			710,7	723,1	172,5	208,0	150,3					
Dezember	194,8	188,6			716,5	710,0	176,1	209,1	151,6					
1981 Januar	204,9	204,8			732,1	714,0			152,8					
Februar	215,0	213,5							154,3					
März									155,5					

Jahr Monat	Iran		Israel		Japan		Pakistan		Philippinen (Manila)		Australien		Neuseeland	
	Ins- gesamt	Nahrungs- mittel	Ins- gesamt	Nahrungs- mittel	Ins- gesamt	Nahrungs- mittel 3)	Ins- gesamt	Nahrungs- mittel	Ins- gesamt	Nahrungs- mittel	Ins- gesamt	Nahrungs- mittel	Ins- gesamt	Nahrungs- mittel
	Indexgruppen		Indexgruppen		Indexgruppen		Indexgruppen		Indexgruppen		Indexgruppen		Indexgruppen	
	N.G.K.W.E.H.V.Ko.B.		N.G.K.W.E.H.V.Ko.B.S.		N.G.K.W.E.H.V.Ko.B.		N.G.K.W.E.H.S.		N.G.K.W.E.V.Ko.S.		N.G.K.W.E.H.V.Ko.B.		N.G.K.W.E.H.V.Ko.B.	
	Originalbasis		Originalbasis		Originalbasis		Originalbasis		Originalbasis		Originalbasis		Originalbasis	
	April 74 – März 75		1976		1975		Juli 69 – Juni 70		1972		Juli 66 – Juni 67		4. Vierteljahr 1977	
1975 D	89,8	93,6	76,1	78,3	91,5	91,7	93,3	94,4	92,1	94,9	88,1	89,1	85,5	84,3
1977 D	127,2	118,8	134,6	141,9	108,1	106,7	110,1	111,3	107,9	107,5	112,3	111,5	114,3	117,0
1978 D	141,9	140,6	202,7	207,6	112,2	110,4	117,5	117,5	116,0	116,3	121,2	122,2	128,0	129,6
1979 D	157,0		361,4	370,2	116,2	112,8	128,6	125,9			132,2	139,2	145,7	152,0
1980 D			842,1	942,6	125,5	119,6					145,7	156,8		
1980 Januar			559,9	604,6	120,4	117,0	133,3	126,0						168,1
Februar			587,5	658,5	121,5	119,4	134,6	128,1			140,6	151,2		171,2
März			617,5	727,6	122,5	120,7	136,5	131,1					161,0	175,4
April			680,5	801,9	124,6	119,6	138,9	134,0						178,6
Mai			744,9	879,9	125,7	118,3	137,7	131,6			144,5	155,0		180,1
Juni			779,3	908,0	126,1	117,8	139,6	132,6					167,6	181,6
Juli			813,4	948,4	126,3	118,1	148,1	145,6						183,1
August			880,5	878,7	126,2	119,3	148,6	145,2			147,2	158,2		185,8
September			944,5	1 114,6	128,1	122,1	150,0	146,1					173,7	185,7
Oktober			1 048,4	1 237,9	128,3	121,5	151,1	147,7						
November			1 146,7	1 347,6	128,5	121,6	152,2	149,1			150,3	162,6		
Dezember			1 215,3	1 204,1	127,8	119,9								
1981 Januar			1 304,0		129,3									
Februar			1 375,7		129,4									
März			1 441,7											

1) Einschli. Berlin (West) Index für alle privaten Haushalte — 2) Einschli. Genußmittel — 3) Einschli. alkohol. Getränke — 4) Index für Europäer — 5) Obere Einkommensgruppe (Gabun ab 1973, Tschad ab 1974) — 6) Mittlere Einkommensgruppe — 7) Höhere Einkommensgruppe

Index der Seefrachtraten *)

Vorbemerkung: Der Index der einzelnen Länder wird von folgenden Stellen berechnet

BRD = Statistisches Bundesamt, Wiesbaden (ab Juni 1977)
Bundesministerium für Verkehr, Abt. See, Hamburg
(bis Mai 1977).
Großbritannien = General Council of British Shipping, London (Trampfahrt)

Großbritannien = Mullion & Co. Ltd., London (Tankerfahrt, Reisecharter)
London Tanker Brokers' Panel, London (AFRA-Raten)
Norwegen = Norwegian Shipping News, Oslo.
Vereinigte Staaten = Maritime Research Inc., New York

Die Trampfrachtenindizes wurden anhand der mittleren Raten im Berichtsmonat berechnet.

Die Tankerfrachtenindizes sind das einfache arithmetische Mittel der nach dem „WORLDWIDE TANKER NOMINAL FREIGHT SCALE (-WORLDSCALE-)“ vereinbarten einzelnen Tankerabschlüsse. Der von der „INTERNATIONAL TANKER NOMINAL FREIGHT SCALE ASSOCIATION LTD., LONDON“ und der „ASSOCIATION OF SHIP BROKERS AND AGENTS INC., NEW YORK“ am 15. 9. 1969 herausgegebene WORLDSCALE wird aufgrund geänderter Bunker- und Hafenkostensätze jeweils am 1. Januar des folgenden Jahres revidiert. Z. B. wurden die WORLDSCALE - Grundraten in diesem Zusammenhang am 1. 1. 1975 etwa um 38 % und am 1. 1. 1976 um weitere 10 % angehoben.

Das Average Freight Rate Assessment für Tanker (AFRA-Raten) wird ab 16. 9. 1968 monatlich nach vier Größenklassen berechnet. General Purpose (GP) für 15 000 bis 24 999 tdw, Medium Range (MR) für 25 000 bis 44 999 tdw, Large Range 1 (LR 1) für 45 000 bis 79 999 tdw, Large Range 2 (LR 2) für 80 000 bis 159 999 tdw, ab 16. 12. 1973 zusätzlich Very Large Crude Carriers (VLCC) für 160 000 bis 319 999 tdw. Die AFRA-Monatszahlen werden den nach Größenklassen der Welttankerflotte abgestuften Kapazitätsänderungen entsprechend (nach J. J. Jacobs, London) zu Jahreszahlen zusammengefaßt.

Die Monatszahlen des britischen Tankerfrachtenindex (Mullion & Co.) bzw. des amerikanischen Trampfrachtenindex (Maritime Research Inc.) sind der einfache Durchschnitt aus den wöchentlich ermittelten Daten. Die Jahreszahlen sind der einfache Durchschnitt der Monatszahlen des jeweiligen Jahres.

Jahr Monat	Bundesrepublik Deutschland							Großbritannien		
	Linienfahrt			Trampfahrt	Tankerfahrt			Trampfahrt, Zeitcharter		Tankerfahrt
	insgesamt	Stückgut	Massengut	Zeit- charter ¹⁾	insgesamt	Reisecharter	Ölprodukte	Einzel- reisen	perio- dische ²⁾ Beschäftigung	Reise- charter
	1965 = 100			2 HJ. 1972 = 100	Worldscale = 100			1976 = 100		W'sc = 100
1975 D	204,3	201,5	219,9	116,9	73,8	51,9	100,6	95	89	75,4
1977 D	229,2	227,2	240,1	104,0	72,4	49,6	113,2	86	81	74,5
1978 D	241,2	239,4	251,0	132,8	97,0	65,5	146,3	110	112	80,8
1979 D	267,0	263,6	286,5	214,1	166,3	117,9	308,3	176	194	..
1980 D	285,8	281,3	311,4	294,4	115,8	87,5	304,3	236	266	..
1980 Januar	283,5	279,0	308,7	258,0	147,8	118,9	263,2	207	254	147,5
Februar	283,9	280,0	308,1	264,0	110,2	77,6	240,4	217		127,7
März	285,0	280,3	311,1	294,6	143,8	109,5	281,1	247		..
April	285,2	280,7	310,7	336,2	128,5	96,0	259,0	275		..
Mai	285,1	280,4	312,0	329,9	114,6	84,1	236,6	269	297	114,4
Juni	284,4	280,2	308,1	321,2	106,6	75,3	232,4	270		..
Juli	283,5	278,9	209,7	302,1	103,8	83,3	165,4	234		..
August	285,2	280,6	311,1	280,5	82,7	64,0	138,8	217		..
September	285,7	281,1	311,8	285,0	108,2	81,6	188,2	220	261	..
Oktober	287,4	282,2	313,8	271,5	101,3	72,3	188,5	206		..
November	289,2	284,7	314,3	288,9	101,9	79,4	169,2	237		..
Dezember	292,0	287,4	317,7	300,9	140,6	108,1	238,1	233		..
1981 Januar	308,1	304,0	331,3	274,8	113,8	84,5	177,9	234	264	..
Februar	311,6	307,6	334,0	282,2	106,9	75,6	175,7	227		..
März	211		..

Jahr Monat	Großbritannien und Nordirland					Norwegen			Vereinigte Staaten	
	Tankerfahrt AFRA-Raten ³⁾					Trampfahrt		Tankerfahrt	Trampfahrt	
	GP	MR	LR 1	LR 2	VLCC	Reise- charter	Zeit- charter	Reise- charter ⁵⁾	Reisecharter insgesamt	Zeitcharter über 6 Monate ⁶⁾
	Worldscale = 100					4)	1971 = 100	W'sc = 100	1972 = 100	
1975 D	136,2 ⁷⁾	123,0 ⁷⁾	83,2	62,7	57,1	142,0	171,4	70,0	192,9	168,7
1977 D	151,8 ⁷⁾	114,7 ⁷⁾	74,7	54,8	47,9	132,8	164,4	84,9	166,2	158,5
1978 D	155,4 ⁷⁾	116,3 ⁷⁾	72,1	53,5	44,6	139,9	194,9	107,9	195,3	161,6
1979 D	255,5 ⁷⁾	200,2 ⁷⁾	124,4	80,6	52,3	179,3	276,0	216,7	302,4	236,6
1980 D	234,9 ⁷⁾	184,7 ⁷⁾	108,4	72,8	46,7	213,3	381,8	145,8	369,4	299,6
1980 Januar	289,3	265,0	143,3	87,9	53,0	193,8	335,8	203,5	345,7	277,1
Februar	258,9	215,3	130,6	86,4	54,0	209,8	327,3	153,1	349,6	281,4
März	255,0	200,0	123,0	81,3	52,4	209,3	373,3	167,5	362,8	297,1
April	255,9	198,0	121,3	79,6	49,8	216,7	400,1	143,6	385,8	298,3
Mai	253,4	192,7	114,1	78,6	49,3	220,9	418,0	141,6	393,5	299,0
Juni	199,6	147,3	88,5	60,6	38,7	226,1	420,6	127,2	387,9	301,6
Juli	208,3	147,7	87,0	62,7	40,4	202,7	405,1	107,2	354,9	303,1
August	202,9	151,0	91,6	62,4	41,6	206,7	385,9	109,0	359,0	304,8
September	200,5	152,9	84,4	60,0	41,1	201,1	381,4	97,7	355,5	305,3
Oktober	203,9	155,9	87,6	61,8	43,0	204,0	366,9	114,6	353,2	302,9
November	211,6	168,4	98,8	66,0	45,4	227,3	371,0	178,0	382,7	307,5
Dezember	218,2	188,1	112,9	72,2	46,0	241,3	392,9	206,8	402,1	316,9
1981 Januar	229,0	189,4	118,9	77,7	47,0	392,6	225,5	113,5	388,2	315,9
Februar	225,3	169,9	103,0	71,6	46,6	390,6	219,8	114,1	380,1	312,4
März	225,0	167,0	97,7	67,0	44,7	363,3	..

*) Einschl. Zeitcharterraten (= Schiffsmieten)

1) Maßzahlen der Schiffscharterraten weltweiter Abschlüsse von Trockenfrachtern (ab 10 000 tdw) für Zeit-Einzelreisen, Rundreisen und Zeitbeschäftigung bis zu 2 Jahren Dauer. — 2) Mit Charterlaufzeiten bis zu 24 Monaten sowie Rundreisen. — 3) Die hier dargestellten AFRA-Raten beziehen sich seit Beginn der Anwendung des Grundtarifs WORLDSCALE, d. h. seit dem 16. 9. 1969, nicht mehr auf Kalendermonate bzw. -jahre. Die Berichtszeiten der Monatszahlen reichen vom 16. des Vormonats bis zum 15. des in der Vorpalte angegebenen Monats. Dementsprechend reichen die Berichtszeiten der Jahreszahlen vom 16. November des Vorjahres bis zum 15. November des in der Vorpalte angegebenen Jahres. — 4) Juli 1965 bis Juni 1966 = 100. — 5) Die hier dargestellten Zahlen des norwegischen Index der Tankerfrachten für den Transport von Rohöl und Ölprodukten beziehen sich auf Carriers von 30 000 bis 59 999 tdw. — 6) Beschäftigungszeit. — 7) Die AFRA-Raten für Tankergößen von 16 500 bis 44 999 tdw (GP, MR) beziehen sich ab 16. 7. 1975 lediglich auf Rohöltransporte.

STATISTIK DES AUSLANDES

Stand: 18. 5. 1981

Unter diesem Titel werden folgende zusammenfassende auslandsstatistische Veröffentlichungen des Statistischen Bundesamtes, Wiesbaden herausgegeben:

INTERNATIONALE MONATSAHLEN (Kennziffer: 5100000)

Erscheinungsfolge monatlich — Umfang 60 Seiten — Format DIN A 4 — DM 7,20

LÄNDERBERICHTE

Erscheinungsfolge unregelmäßig — Umfang 50 bis 180 Seiten — Format DIN A 4
Angabe ist das Erscheinungsjahr des letzten Berichtes:

Kenn- ziffer	1 Europa	DM	Kenn- ziffer	2 Afrika	DM	Kenn- ziffer	3 Amerika	DM	Kenn- ziffer	4 Asien	DM	Kenn- ziffer	5 Australien, Ozeanien und übrige Länder	DM
5201000	Bulgarien 1978	12,40	5202100	Ägypten 1977 ¹⁾	11,80	5203100	Chile 1970 ¹⁾	11,—	5204100	Birma 1972	9,—	5205000	Länder im COMECON 1970 ¹⁾	11,—
5201100	Jugoslawien 1974 ¹⁾	11,—	5202100	Äthiopien 1972	11,—				5204100	Ceylon 1972	9,—			
5201000	Polen 1973	11,—	5202100	Algerien 1975 ¹⁾	10,—				5204100	China (Taiwan) 1970 ¹⁾	9,—			
5201000	Rumänien 1974	10,—	5202100	Gabun 1979	10,40				5204000	China, Volksrep. 1979 ¹⁾	10,40			
5201000	Sowjetunion 1977 ¹⁾	11,80	5202100	Ghana 1972 ¹⁾	9,—				5204100	Indien 1971 ¹⁾	11,—			
5201000	Tschechoslowakei 1975	11,—	5202100	Liberia 1973	9,—				5204100	Indonesien 1974 ¹⁾	10,—			
5201100	Türkei 1972 ¹⁾	11,—	5202100	Libyen 1977	10,70				5204100	Korea, Süd 1975	10,—			
5201000	Ungarn 1980	13,—	5202100	Madagaskar 1973	9,—				5204000	Korea, Dem. Volksrep. 1977	8,60			
			5202100	Marokko 1975 ¹⁾	10,—				5204100	Pakistan 1974 ¹⁾	9,—			
			5202100	Nigeria 1977 ¹⁾	10,70				5204100	Philippinen 1981	15,80			
			5202000	Ostafrikanische Gemein- schaft 1977	11,—									
			5202100	Sambia 1979	12,80									
			5202100	Sudan 1976	9,—									
			5202100	Togo 1978	11,20									
			5202100	Tunesien 1976 ¹⁾	10,—									
			5202100	Zaire 1978	12,40									

LÄNDERKURZBERICHTE

Monatlich 4 Berichte (ein Jahrgang 48 Berichte) — Umfang je Heft ca. 30 Seiten — Format DIN A 4

Bezugspreis für einen Einzelbericht des Jahrgangs 1971 bis 1973 = DM 2,—; 1974 bis 1976 = DM 3,—; 1977 = DM 3,20; 1978 = DM 3,40; 1979 = DM 3,50; 1980 = DM 3,60
1981 = DM 4,80. Für die nachstehend genannten Länder ist jeweils das Erscheinungsjahr des letzten Berichts angegeben:

5301000	Albanien 1980	5302100	Ägypten 1980	5303100	Argentinien 1980	5304100	Afghanistan 1979	5305000	Australien 1980
5301000	Belgien 1971 ¹⁾	5302100	Äquatorialguinea 1980	5303100	Bahamas 1974 ¹⁾	5304100	Bahrain 1972 ¹⁾	5305100	Fidschi 1972 ¹⁾
5301000	Bulgarien 1979	5302100	Äthiopien 1979	5303100	Barbados 1973 ¹⁾	5304100	Bangladesch 1980	5305000	Neuseeland 1975 ¹⁾
5301000	Dänemark 1974 ¹⁾	5302100	Algerien 1980	5303100	Belize 1979	5304100	Birma 1979	5305100	Papua-Neuguinea 1975
5301000	Finnland 1975 ¹⁾	5302100	Angola 1977 ¹⁾	5303100	Bolivien 1981	5304100	Brunei 1976		
5301000	Frankreich 1976 ¹⁾	5302100	Benin 1978 ¹⁾	5303100	Brasilien 1981	5304100	China (Taiwan) 1974 ¹⁾		
5301100	Griechenland 1977 ¹⁾	5302100	Botsuana 1979	5303100	Chile 1979 ¹⁾	5304000	China, Volksrep. 1980		
5301000	Großbritannien und Nordirland 1976 ¹⁾	5302100	Burundi 1979	5303100	Costa Rica 1980	5304100	Hongkong 1981		
5301000	Irland 1975 ¹⁾	5302100	Elfenbeinküste 1980	5303100	Dominikanische Rep. 1978	5304100	Indien 1979		
5301000	Island 1971 ¹⁾	5302100	Gabun 1980	5303100	Ecuador 1981	5304100	Indonesien 1981		
5301000	Italien 1976 ¹⁾	5302100	Gambia 1981	5303100	El Salvador 1979	5304100	Irak 1978		
5301000	Jugoslawien 1980	5302100	Ghana 1980	5303100	Guatemala 1976 ¹⁾	5304100	Iran 1980		
5301000	Lichtenstein 1975	5302100	Guinea 1981	5303100	Guayana, Franz.- 1977	5304100	Israel 1981		
5301000	Luxemburg 1971 ¹⁾	5302100	Kamerun 1977 ¹⁾	5303100	Guyana 1973 ¹⁾	5304000	Japan 1974 ¹⁾		
5301100	Malta 1976	5302100	Kenia 1979	5303100	Haiti 1976 ¹⁾	5304100	Jemen Arab. Rep. 1979		
5301000	Niederlande 1974 ¹⁾	5302100	Komoren 1980	5303100	Honduras 1976 ¹⁾	5304100	Jemen, Dem. Volksrep. 1980		
5301000	Norwegen 1974 ¹⁾	5302100	Kongo 1974 ¹⁾	5303100	Jamaika 1979	5304100	Jordanien 1980		
5301000	Österreich 1975	5302100	Lesotho 1980	5303000	Kanada 1974 ¹⁾	5304100	Khmer - Rep. 1974 ¹⁾		
5301000	Polen 1977 ¹⁾	5302100	Liberia 1980	5303100	Kolumbien 1980	5304000	Korea, Dem. Volksrep. 1978		
5301100	Portugal 1980	5302100	Libyen 1978	5303100	Kuba 1979	5304100	Korea, Republik 1980		
5301000	Rumänien 1980	5302100	Madagaskar 1979	5303100	Mexiko 1978 ¹⁾	5304100	Kuwait 1980		
5301000	Schweden 1972 ¹⁾	5302100	Malawi 1980	5303100	Nicaragua 1979	5304100	Laos 1971 ¹⁾		
5301000	Schweiz 1975 ¹⁾	5302100	Mal 1976 ¹⁾	5303100	Panama 1979	5304100	Libanon 1975 ¹⁾		
5301000	Sowjetunion 1978 ¹⁾	5302100	Marokko 1980	5303100	Paraguay 1981	5304100	Malaysia 1979 ¹⁾		
5301100	Spanien 1978 ¹⁾	5302100	Mauretanien 1979	5303100	Peru 1980	5304000	Mongolei 1977		
5301000	Tschechoslowakei 1979	5302100	Mauritius 1981	5303100	Surinam 1976	5304100	Nepal 1980		
5301100	Türkei 1980 ¹⁾	5302100	Mosambik 1981	5303100	Trinidad und Tobago 1978	5304100	Oman 1974 ¹⁾		
5301000	Ungarn 1981	5302100	Namibia 1978 ¹⁾	5303100	Uruguay 1980	5304100	Pakistan 1980		
		5302100	Niger 1980	5303100	Venezuela 1978 ¹⁾	5304100	Philippinen 1978		
		5302100	Nigeria 1980	5303000	Vereinigte Staaten 1976 ¹⁾	5304100	Saudi-Arabien 1979		
		5302100	Obervolta 1980			5304100	Singapur 1980		
		5302100	Ruanda 1980			5304100	Sri Lanka 1980 ¹⁾		
		5302100	Sambia 1981			5304100	Syrien 1978		
		5302100	Senegal 1980			5304100	Thailand 1979 ¹⁾		
		5302100	Seschenien 1980			5304100	Vereinigte Arabische Emirate 1975 ¹⁾		
		5302100	Sierra Leone 1977			5304000	Vietnam 1979 ¹⁾		
		5302100	Somalia 1980			5304100	Zypern 1981		
		5302100	Sudan 1980						
		5302000	Südafrika 1974 ¹⁾						
		5302100	Südrhodesien 1975 ¹⁾						
		5302100	Swasiland 1980						
		5302100	Tansania 1980						
		5302100	Togo 1980						
		5302100	Tschad 1978						
		5302100	Tunesien 1980						
		5302100	Uganda 1980						
		5302100	Zaire 1980						
		5302100	Zentralafrikanische Republik 1981						

¹⁾ Vergriffen

FACHSERIE AUSLANDSSTATISTIK *)

Reihe 1: Bevölkerung und Erwerbstätigkeit im Ausland

Reihe 2: Produzierendes Gewerbe im Ausland

Reihe 3: Außenhandel des Auslandes

Reihe 4: Löhne und Gehälter im Ausland

Reihe 5: Preise und Preisindizes im Ausland

*) Die einzelnen Reihen sind z. T. nach weiteren Untertiteln gegliedert

Verlag W. Kohlhammer, Philipp-Reis-Straße 3, Postfach 42 11 20, 6500 Mainz 42 Tel. (06131) 59094/95