

**STATISTIK DES AUSLANDES**

**Internationale Monatszahlen**

**Oktober 1980**



**HERAUSGEBER: STATISTISCHES BUNDESAMT WIESBADEN  
VERLAG: W. KOHLHAMMER GMBH STUTTGART UND MAINZ**

**STATISTIK DES AUSLANDES**

**Internationale Monatszahlen**

**Oktober 1980**

**Statistisches Bundesamt**  
Bibliothek - Dokumentation - Archiv



**HERAUSGEBER: STATISTISCHES BUNDESAMT WIESBADEN**  
**VERLAG: W. KOHLHAMMER GMBH STUTTGART UND MAINZ**  
Bestellnummer: 5100000 — 80110

## Inhalt

	Seite		Seite
Nachweis über Darstellungen in den Heften ab 1975 . . . . .	3	<b>Graphische Darstellungen</b>	
Maße und Gewichte . . . . .	4	Arbeitslose . . . . .	6
Vorbemerkung . . . . .	5	Lohnindex und durchschnittliche Bruttoverdienste der	
Allgemeine Abkürzungen und Zeichenerklärung . . . . .	5	Industriearbeiter. . . . .	7

### Sondertabellen

<b>Gebiet und Bevölkerung</b>			
Fläche und Bevölkerung selbständiger Länder der Erde . . . . .	8	Geborene . . . . .	12
Bevölkerung nach ausgewählten Pakten und Zusammen-		Gestorbene . . . . .	13
schlüssen. . . . .	9	Säuglingssterblichkeit . . . . .	14
Millionenstädte der Erde . . . . .	10	Lebenserwartung . . . . .	15
Eheschließungen . . . . .	11	Ehescheidungen . . . . .	16

### Laufende Tabellen

<b>Erwerbstätigkeit</b>		<b>Einzelhandel</b>	
Arbeitslose . . . . .	17	Index der Einzelhandelsumsätze . . . . .	32
<b>Produzierendes Gewerbe</b>		<b>Außenhandel</b>	
Meßzahlen der Beschäftigten in der verarbeitenden Industrie	18	Ein- und Ausfuhrwerte . . . . .	33
Index der industriellen Produktion . . . . .	19	Index des Außenhandelsvolumens . . . . .	36
<b>Produktion ausgewählter Erzeugnisse</b>		<b>Verkehr</b>	
Steinkohle . . . . .	20	Eisenbahngüterverkehr . . . . .	38
Eisenerz . . . . .	20	Seeschifffahrt, Güterumschlag . . . . .	39
Kupfererz . . . . .	21	Luftverkehr . . . . .	41
Zinkerz . . . . .	22	<b>Geld und Kredit</b>	
Zinnerz . . . . .	22	Bargeldumlauf und Bankeinlagen . . . . .	43
Bauxit . . . . .	22	Gold- und Devisenbestände . . . . .	47
Erdöl . . . . .	22	Index der Aktienkurse . . . . .	49
Erdgas . . . . .	23	<b>Löhne und Gehälter</b>	
Zement . . . . .	24	Lohnindex, durchschnittliche Bruttoverdienste sowie Arbeits-	
Roheisen . . . . .	25	zeiten der Industriearbeiter . . . . .	50
Rohstahl . . . . .	25	<b>Preise</b>	
Aluminium . . . . .	26	Index der Erzeuger- und Großhandelspreise . . . . .	52
Personenkraftwagen . . . . .	26	Index der Weltmarktpreise . . . . .	54
Lastkraftwagen . . . . .	27	Index der Grundstoffpreise . . . . .	54
Personenkraftwagen (Montage) . . . . .	27	Preise für Welthandelsgüter . . . . .	54
Lastkraftwagen (Montage) . . . . .	27	Preisindex für die Lebenshaltung . . . . .	56
Schwefelsäure . . . . .	28	Index der Seefrachtraten . . . . .	59
Natriumhydroxid (Ätznatron) . . . . .	28		
Synth. Kautschuk . . . . .	28		
Zeitungsdruckpapier . . . . .	29		
Kraftfahrzeugbereifungen . . . . .	29		
Elektrizitätserzeugung . . . . .	30		
Gaserzeugung . . . . .	31		
<b>Bautätigkeit und Wohnungen</b>			
Fertiggestellte Wohnungen . . . . .	31		

Die Angaben für die Bundesrepublik Deutschland beziehen sich auf das Bundesgebiet; sie schließen Berlin (West) ein.

Erschienen im Oktober 1980

Nachdruck — auch auszugsweise — nur mit Quellenangabe gestattet

Preis: DM 7,—

## Nachweis über Darstellungen in den Heften ab 1975 \*)

### Graphische Darstellungen

Index der industriellen Produktion	Heft 7/80
Index des Außenhandelsvolumens	9/80
Index der Großhandelspreise und Lebenshaltungskosten	8/80
Arbeitslose	4/80

### Sondertabellen:

Strukturdaten ausgewählter Entwicklungsländer	12/79
---	-------

### Bevölkerung

Bevölkerung in den Erdteilen und Regionen nach großen Altersgruppen 1975	12/77
Entwicklung der Bevölkerung und Haushalte nach Erdteilen und Regionen	12/77
Durchschnittliche Lebenserwartung der Neugeborenen nach Erdteilen und Regionen	12/77
Entwicklung der Bevölkerung und Erwerbsbevölkerung	2/75
Fläche und Bevölkerung selbständiger Länder der Erde	8/79
Bevölkerung nach ausgewählten Pakten und Zusammenschlüssen	8/79
Millionenstädte der Erde	8/79
Eheschließungen	8/79
Geborene	8/79
Gestorbene	8/79
Säuglingssterblichkeit	8/79
Lebenserwartung	8/79
Ehescheidungen	8/79

### Erwerbstätigkeit

Streiks und Aussperrung	7/80
-------------------------	------

### Land- und Forstwirtschaft, Fischerei

Index der landwirtschaftlichen Erzeugung	2/80
Anbau und Ernte von	
Weizen	3/80
Roggen	3/80
Gerste	3/80
Hafer	3/80
Körnermais	3/80
Reis	3/80
Kartoffeln	3/80
Süßkartoffeln	3/80
Zuckerrüben	3/80
Zwiebeln	9/80
Äpfeln (Ernte)	4/80
Birnen (Ernte)	4/80
Trauben	4/80
Zitrusfrüchten (Ernte)	4/80
Leinsamen	1/80
Raps	1/80
Sonnenblumenkernen	1/80
Oliven (Ernte) und Olivenöl (Gewinnung)	1/80
Erdnüssen (ungeschält)	1/80
Kopra (Erzeugung)	12/79
Sojabohnen	1/80
Sesam	1/80
Baumwolle	2/80
Baumwollfasern und -saat (Ernte)	2/80
Flachs, Jute und ähnliche Faserpflanzen	2/80
Hanf	2/80
Sisal	2/80
Naturkautschuk (Gewinnung)	1/80
Rohkaffee (Erzeugung)	8/80
Tee	2/79
Kakaobohnen (Erzeugung)	8/80
Tabak	9/80
Viehbestand	
Pferde	5/80
Rindvieh	5/80
Milchkuhe	5/80
Schweine	5/80
Schafe	5/80
Ziegen	6/80
Hühner	6/80

Lohnindex und durchschnittliche Bruttoverdienste der Industriearbeiter	Heft 4/80
Bargeldumlauf und Bankeinlagen	5/80
Gold- und Devisenbestände der Zentralnotenbanken	6/80
Index der Aktienkurse	6/80

Erzeugung von	Heft
Milch	6/80
Hühnereiern	6/80
Fleisch	6/80
Wolle	6/79
Häuten und Fellen	7/80

Nahrungsmittelerzeugung und Bevölkerung in der Welt nach Regionen	9/79
Düngemittellieferungen für den Verbrauch in der Landwirtschaft	4/80
Handelsdüngieranwendung bezogen auf die Fläche	4/80
Pflanzenschutz- und Schädlingsbekämpfungsmittel	7/80
Schlepperbestand in der Landwirtschaft	8/80
Landwirtschaftliche Betriebe und Flächen nach Betriebsgrößenklassen in ausgewählten Ländern Europas	3/75
Holzeinschlag	9/80
Fischfänge	8/80
Walfang	2/80
Walverarbeitung	2/80
Landstationen und Walfangflotten in Betrieb	2/80

### Produzierendes Gewerbe

Weltproduktion	
Brenn- und Rohstoffe, Elektrizität	12/78

### Verkehr

Ausländerfremdenverkehr	5/77
-------------------------	------

### Bildung und Kultur

Bildungsanstalten	
Schulen, Schüler und Lehrpersonen	8/80
Ton-Rundfunkteilnehmer	9/79
Fernseh-Rundfunkteilnehmer	9/79

### Gesundheitswesen

Berufe des Gesundheitswesens	10/79
Müttersterblichkeit	10/79
Betten in Krankenhäusern	2/80

### Versorgung

Netto-Lebensmittelversorgung	10/78
------------------------------	-------

### Preise

Verbrauchergeldparität (VGP) und Devisenkurs	11/79
--	-------

### Volkswirtschaftliche Gesamtrechnungen

Bevölkerung und Bruttosozialprodukt im Nachweis der Weltbank	9/80
Verwendung des Bruttoinlandsprodukts in den Ländern der OECD 1961–1972	1/75
Bruttoinlandsprodukt und Volkseinkommen in den Ländern der OECD 1950–1974	9/75
Sozialprodukt und Volkseinkommen in Ländern, die nicht zur OECD gehören 1960–1974	5/76
Sozialprodukt und Volkseinkommen in Ländern, die nicht zur OECD gehören 1960–1974	6/76
Bruttoinlandsprodukt zu Marktpreisen und Volkseinkommen in den Ländern der OECD 1965–1975	6/77
Sozialprodukt in Ländern, die nicht zur OECD gehören 1965–1975	3/78
Nettosozialprodukt, verfügbares Einkommen und seine Verwendung in den Ländern der OECD 1960–1976	11/78

### Zahlungsbilanzen

Zusammengefaßte Zahlungsbilanzen ausgewählter Länder 1970–1974	3/76
Zusammengefaßte Zahlungsbilanzen ausgewählter Länder 1970–1976	1/78

\*) Wiederkehrende Sachverhalte sind nur mit der Heftangabe für die jeweils letzte vorausgegangene Veröffentlichung angezeigt.

# Maße und Gewichte

Metrisches System		Britisches oder US-System	
Einheit	Gegenwert	Einheit	Gegenwert
<b>Längenmaße</b>			
1 Zentimeter (cm)	0,393 701 in	1 inch (in)	2,54 cm
1 Meter (m) = 100 cm	3,280 840 ft	1 foot (ft) = 12 in	0,3048 m
	1,09 361 yd	1 yard (yd) = 3 ft	0,9144 m
1 Kilometer (km) = 1 000 m	0,621 371 mi	1 mile (mi) = 1 760 yd	1,609 344 km
<b>Flächenmaße</b>			
1 Quadratzentimeter (cm <sup>2</sup> )	0,155 000 sq in	1 square inch (sq in)	6,4516 cm <sup>2</sup>
1 Quadratmeter (m <sup>2</sup> ) = 10 000 cm <sup>2</sup>	10,76 391 sq ft	1 square foot (sq ft) = 144 sq in	0,092 903 m <sup>2</sup>
	1,19 599 sq yd	1 square yard (sq yd) = 9 sq ft	0,836 127 m <sup>2</sup>
1 Quadratkilometer (km <sup>2</sup> ) = 100 ha = 1 000 000 m <sup>2</sup>	0,386 102 sq mi	1 square mile (sq mi) = 640 acres (acs)	2,589 988 km <sup>2</sup>
1 Ar (a) = 100 m <sup>2</sup>	119,5990 sq yd		
1 Hektar (ha) = 100 a = 10 000 m <sup>2</sup>	2,47 054 acres (acs)	1 acre (ac) = 4 840 sq yds	0,404 686 ha
<b>Raummaße</b>			
1 Kubikzentimeter (cm <sup>3</sup> )	0,061 024 cu in	1 Cubic inch (cu in)	16,387 064 cm <sup>3</sup>
1 Kubikmeter (m <sup>3</sup> ) = 1 000 000 cm <sup>3</sup>	35,314 667 cu ft	1 Cubic foot (cu ft) = 1 728 cu in	28,316 847 dm <sup>3</sup>
	1,30 794 cu yd	1 Cubic yard (cu yd) = 27 cu ft	0,764 554 9 m <sup>3</sup>
	0,35 315 rt	1 register ton (rt) = 100 cu ft	2,831 684 7 m <sup>3</sup>
<b>Flüssigkeitsmaße</b>			
1 Liter (l)	1,75 980 imp. pt	1 Imperial pint (imp. pt)	0,568 262 l
	2,11 342 US pt	1 US liquid pint (liq. pt)	0,473 163 l
	0,87 989 imp. qt	1 Imperial quart (imp. qt) = 2 imp. pt	1,136 524 l
	1,05 671 US qt	1 US liquid quart (liq. qt) = 2 liq. pt	0,946 326 l
1 Hektoliter (hl) = 100 l	21,996 879 imp. gal	1 imp. gallon (imp. gal) = 4 imp. qt	4,546 099 l
	26,417 945 US gal	1 US gallon (US gal) = 4 liq. qt	3,785 306 l
<b>Gewichte</b>			
1 Pfund (Pfd) = 0,5 kg	17,63 698 avdp. oz	1 avoirdupois ounce (avdp. oz)	28,349 523 g
	16,07 536 troy oz	1 apothecaries' or troy ounce (troy oz) <sup>1)</sup>	31,103 477 g
	1,10 231 131 avdp. lb		
1 Kilogramm (kg) = 2 Pfd	2,20 462 262 avdp. lb	1 avoirdupois pound (avdp. lb) = 16 avdp. oz	453,59 237 g
	2,67 923 troy lb	1 apothecaries' or troy pound (troy lb)	373,241 722 g
1 Zentner (z) = 100 Pfd = 50 kg	1,10 231 131 US cwt	1 US hundredweight (US cwt) = 100 lbs	45,359 237 kg
	0,98 421 brit. cwt	1 Brit. hundredweight (brit. cwt) = 112 lbs	50,802 345 kg
1 Dezitonne (dt) = 2 z = 200 Pfd = 100 kg	2,20 462 261 US cwt		
	1,96 841 301 brit. cwt		
1 Tonne (t) = 10 dz = 20 z = 2 000 Pfd = 1 000 kg	1,10 231 131 sh t	1 short ton (sh t) = 2 000 lbs	0,90 718 474 t
	0,98 420 652 l t	1 long ton (l t) = 2 240 lbs	1,01 604 691 t
<b>Maße für Verkehrsleistungen</b>			
1 Personenkilometer (Pkm)	0,621 371 pass mi	1 passenger-mile (pass mi)	1,609 344 Pkm
1 Tonnenkilometer (tkm)	0,684 944 sh t mi	1 short ton-mile (sh t mi)	1,459 972 tkm
	0,611 558 l t mi	1 long ton-mile (l t mi)	1,635 169 tkm

1) Gold-, Silber-, Juwelen- und Apothekengewicht

## Maße und Gewichte für landwirtschaftliche Produkte

1 metr. t	Gegenwert in		1 US-bushel	Gegenwert in		1 imp. bushel	Gegenwert in	
	US-bushels	imperial bushels		lbs	metr. t		lbs	metr. t
Weizen	36,743	36,743	Weizen	60	0,027 216	Weizen	60	0,027 216
Kartoffeln	36,743	36,743	Kartoffeln	60	0,027 216	Kartoffeln	60	0,027 216
Mengkorn	38,011	.	Mengkorn	58	0,026 308	Roggen	56	0,025 401
Roggen	39,368	39,368	Roggen	56	0,025 401	Mais	56	0,025 401
Mais	39,368	39,368	Mais	56	0,025 401	Leinsamen	52	0,023 587
Leinsamen	39,368	42,396	Leinsamen	56	0,025 401	Gerste	50	0,022 680
Gerste	45,931	44,092	Gerste	48	0,021 772	Hafer	39	0,017 690
Reis (ungeschält)	48,991	.	Reis (ungeschält)	45	0,020 412	1 Austral. bushel		
Spelz	61,241	.	Spelz	36	0,016 329	Roggen	60	0,027 216
Hafer	68,894	56,529	Hafer	32	0,014 515	Leinsamen	56	0,025 401
Sojabohnen	36,743	.	Sojabohnen	60	0,027 216	Reis	42	0,019 051
						Hafer	40	0,018 144

## Vorbemerkung

Die Internationalen Monatszahlen bringen aus der Fülle des ausländischen statistischen Materials laufend solche grundlegenden, kurzfristig anfallenden statistischen Reihen, die zur Wirtschaftsbeobachtung in weltweitem Rahmen geeignet erscheinen. Zu ihnen treten in periodisch wiederkehrenden Sondertabellen halbjährlich und jährlich anfallende internationale Daten wie z. B. Bevölkerungszahlen, Ernteergebnisse, Zahlen zur Entwicklung des Sozialprodukts u. a. m. Sondertabellen und Laufende Tabellen sollen dabei ständig einen möglichst großen Teil der in den Internationalen Übersichten des Statistischen Jahrbuches enthaltenen Tabellen fortführen und auf diese Weise die in der Zeit bis zum Erscheinen eines neuen Jahrgangs entstehende Lücke in der Veröffentlichung solcher Daten überbrücken helfen.

Als Quellen dienen die vom Statistischen Amt der Vereinten Nationen für das „Monthly Bulletin of Statistics“ ausgewählten Serien, die statistischen Veröffentlichungen der den Vereinten Nationen angeschlossenen internationalen Körperschaften (wie z. B. Food and Agriculture Organization), International Monetary Fund sowie Statistiken der Organisation für wirtschaftliche Zusammenarbeit und Entwicklung und des Statistischen Amtes der Europäischen Gemeinschaften. Darüber hinaus werden die Zahlen nach den vorliegenden Originalquellen der betreffenden Länder ergänzt und laufend nach dem neuesten Stand berichtigt. Vorläufige und berichtigte Zahlen werden, abgesehen von Ausnahmefällen, nicht als solche gekennzeichnet; zumindest die letzte Zahl einer Reihe sollte jedoch stets als vorläufig angesehen werden.

Bei der Benutzung der „Monatszahlen“ ist zu beachten, daß die Angaben für die verschiedenen Sachgebiete und Länder, entsprechend dem unterschiedlichen Stand der Original- und sonstigen Quellen, zeitlich nicht einheitlich anfallen. Die Unterschiede der statistischen Begriffe, der Erhebungsverfahren und der Bearbeitungsmethoden schränken die Vergleichbarkeit der Angaben von Land zu Land stark ein. Durch Fußnoten wird auf wesentliche Unterschiede in der Methode, die die Vergleichbarkeit der Länderergebnisse beeinträchtigen und auf sonstige Besonderheiten einzelner Reihen aufmerksam gemacht; im Rahmen des verfügbaren Raumes ist es leider nicht möglich, eine eingehendere Beschreibung des methodischen Aufbaues der einzelnen Reihen zu bringen. Benutzern der Internationalen Monatszahlen, die sich hierfür interessieren, stehen jedoch im Statistischen Bundesamt die herangezogenen Quellen zur Einsichtnahme zur Verfügung.

## Allgemeine Abkürzungen

DM	= Deutsche Mark	MD	= Monatsdurchschnitt
\$	= Dollar	JD	= Jahresdurchschnitt
£	= Pfund Sterling	D	= Durchschnitt zeitlich nicht kumulierbarer, nicht addier- fähiger Massen
Mill.	= Million	Vj.	= Vierteljahr
Mrd.	= Milliarde	vj.	= vierteljährlich
m <sup>3</sup>	= Kubikmeter	hj.	= halbjährlich
kW	= Kilowatt		
kWh	= Kilowattstunde		
%	= Prozent		

## Zeichenerklärung

- = nichts vorhanden
- 0 = mehr als nichts, aber weniger als die Hälfte der  
kleinsten Einheit, die in der Tabelle zur Dar-  
stellung gebracht werden kann
- . = kein Nachweis vorhanden
- ... = Angaben fallen später an
- | oder — = grundsätzliche Änderungen innerhalb einer Reihe,  
die den zeitlichen Vergleich beeinträchtigt.

Abweichungen in den Summen erklären sich durch Runden der Zahlen.

# ARBEITSLOSE in 1000 Personen

I Stichprobenerhebung  
über die Arbeitskräfte

II Statistik der Arbeitslosen-  
pflichtversicherung

III Nur Unterstützungsempfänger

IV Statistik der Gewerkschaften  
und Gewerkschaftskassen

V Registrierte Arbeitslose

Log. Maßstab

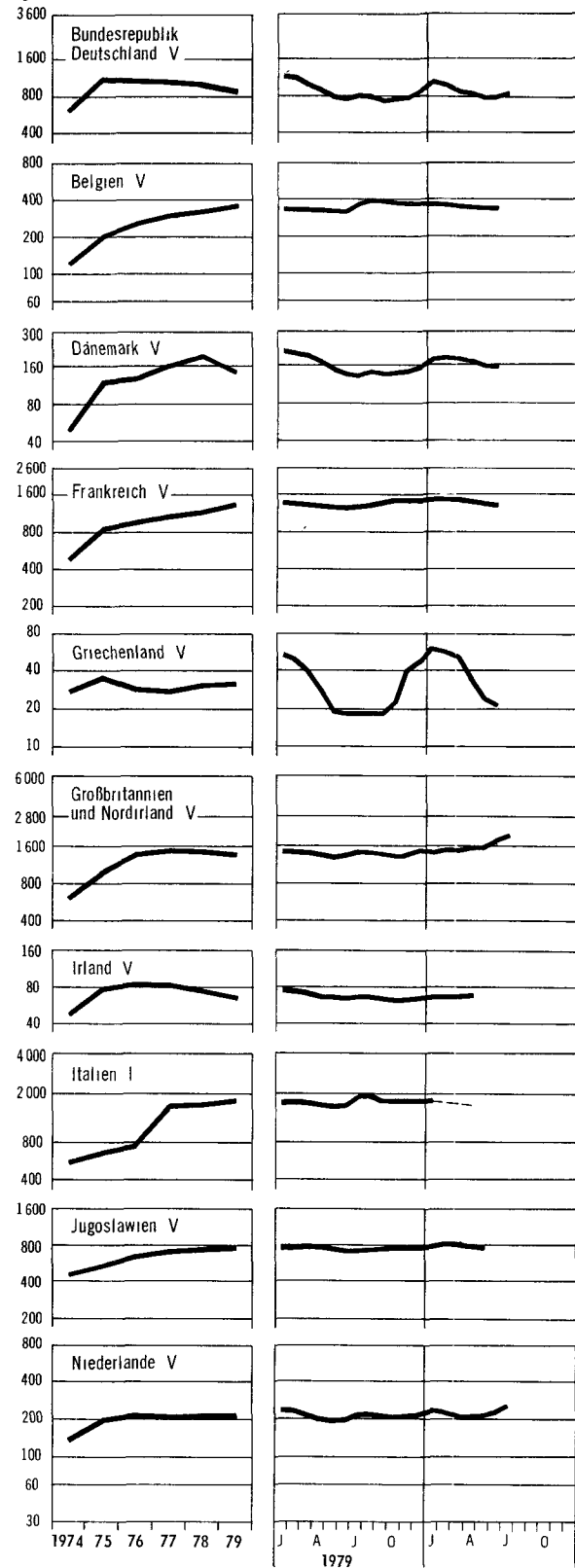

Log. Maßstab

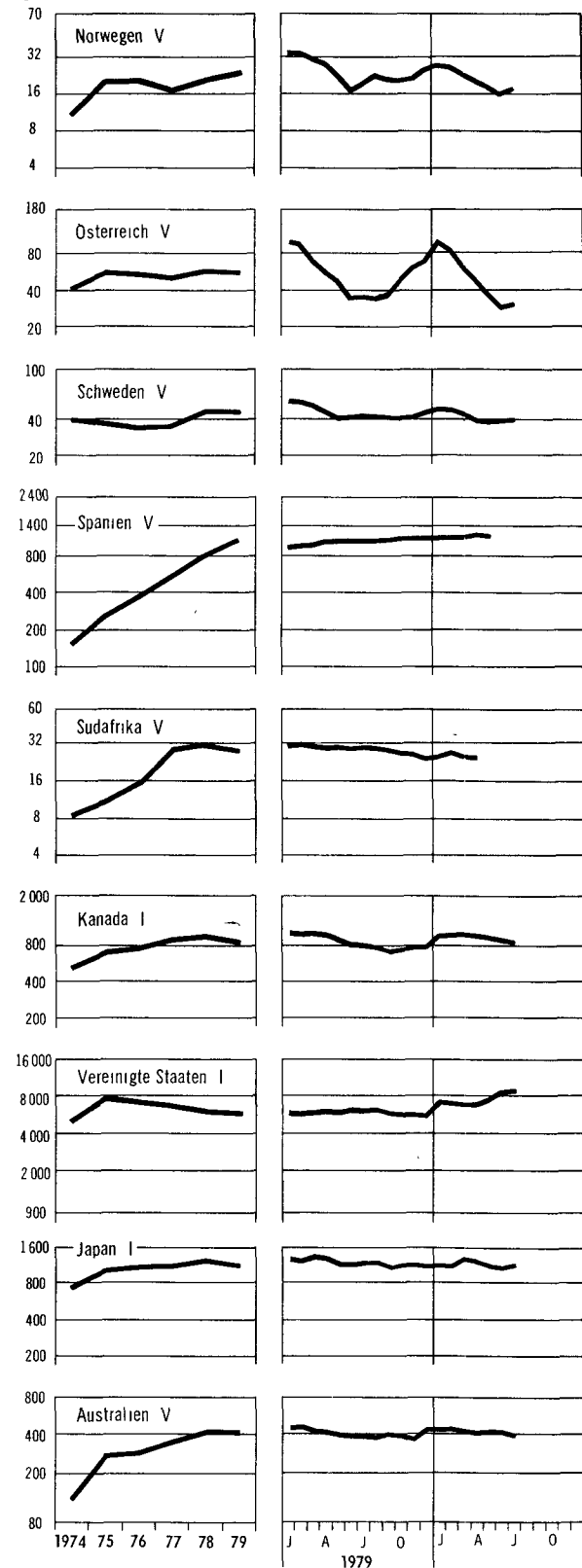

# LOHNINDIZES UND DURCHSCHNITTICHE BRUTTOVERDIENSTE DER INDUSTRIEARBEITER

## LOHNINDIZES 1976 = 100

Log. Maßstab

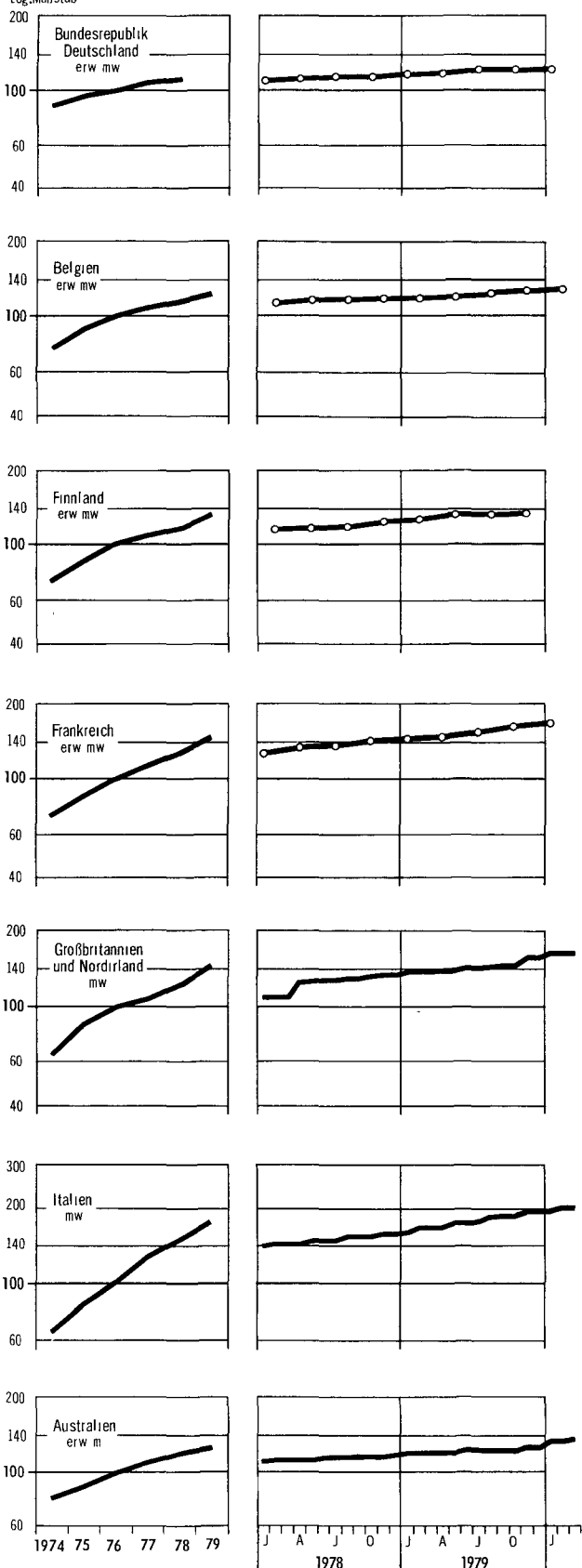

## DURCHSCHNITTICHE BRUTTOSTUNDENVERDIENSTE

Log. Maßstab

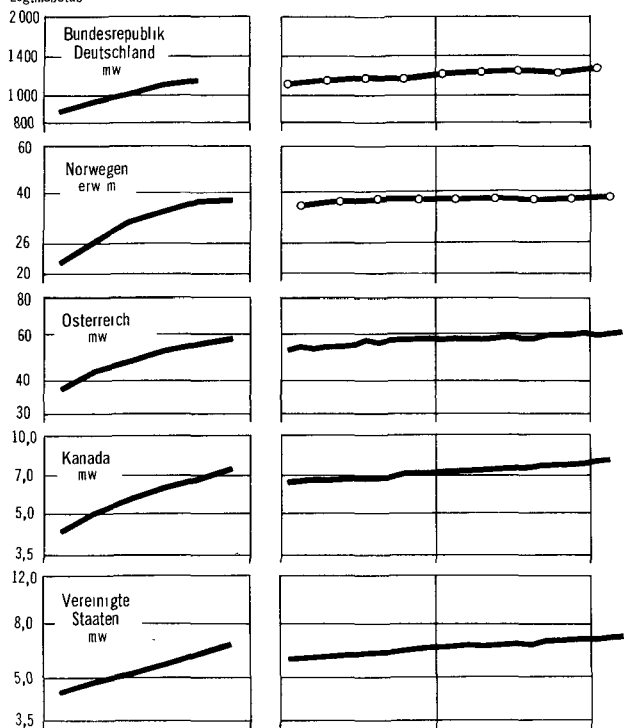

## MONATSVERDIENSTE

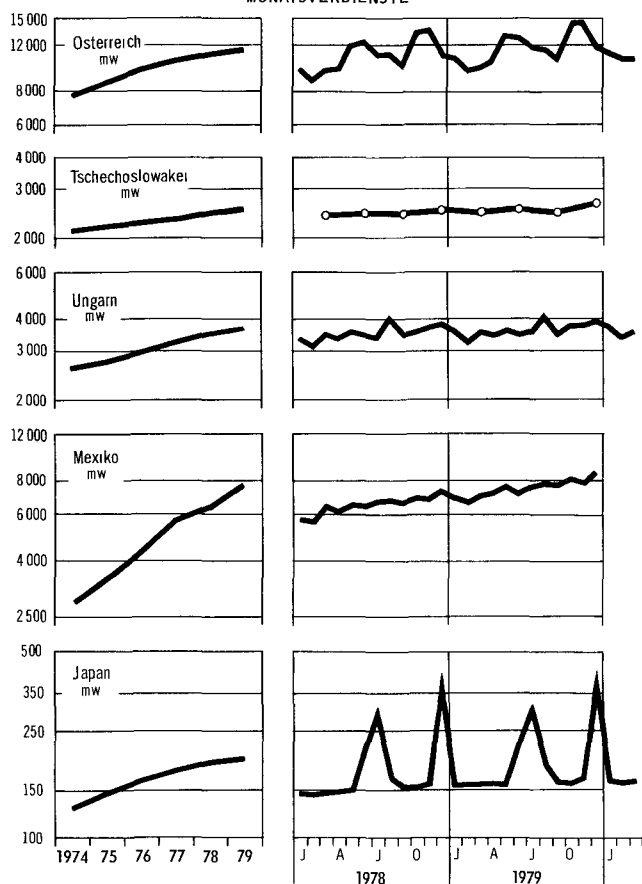



**Sondertabellen**  
**Gebiet und Bevölkerung**  
**Fläche und Bevölkerung selbständiger Länder der Erde**

Erdteil Land	Fläche km <sup>2</sup> 1)	Bevölkerung 1 000	Einwohner je km <sup>2</sup>	Erdteil Land	Fläche km <sup>2</sup> 1)	Bevölkerung 1 000	Einwohner je km <sup>2</sup>
<b>Erde</b> . . . . .	<b>135 830 000</b> 2)	<b>4 336 000</b>	<b>32</b>	<b>Amerika</b> 8)	<b>39 906 000</b>	<b>603 000</b>	<b>15</b>
<b>Europa</b> 3)	<b>4 937 000</b> 4)	<b>482 000</b>	<b>98</b>	Nord- und Mittelamerika . . . . .	22 073 000	364 000	17
Bundesrepublik Deutschland . . . . .	248 667	61 337	247	Bahamas . . . . .	13 935	230	17
Deutsche Demokratische Republik und Berlin (Ost) . . . . .	108 177	16 740	155	Barbados . . . . .	431	270	627
Albanien . . . . .	28 748	2 670	93	Costa Rica . . . . .	50 700	2 190	43
Andorra . . . . .	453	30	66	Dominica . . . . .	751	81	108
Belgien . . . . .	30 513	9 870	323	Dominikanische Republik . . . . .	48 734	5 280	108
Bulgarien . . . . .	110 912	8 950	81	El Salvador . . . . .	21 041	4 660	221
Dänemark (ohne Farøer und Grönland) . . . . .	43 069	5 120	119	Grenada . . . . .	344	97	282
Finnland . . . . .	337 009	4 761	14	Guatemala . . . . .	108 889	7 050	65
Frankreich . . . . .	547 026	53 480	98	Haiti . . . . .	27 750	4 920	177
Griechenland . . . . .	131 944	9 440	72	Honduras . . . . .	112 088	3 560	32
Großbritannien und Nordirland . . . . .	244 046	55 883	229	Jamaika . . . . .	10 991	2 160	197
Irland . . . . .	70 283	3 365	48	Kanada . . . . .	9 976 139	23 690	2
Island . . . . .	103 000	226	2	Kuba . . . . .	114 524	9 850	86
Italien . . . . .	301 225	56 910	189	Mexiko . . . . .	1 972 547	69 380	35
Jugoslawien . . . . .	255 804	22 160	87	Nicaragua . . . . .	130 000	2 640	20
Liechtenstein . . . . .	157	25	159	Panama 9)	75 650	1 880	25
Luxemburg . . . . .	2 586	360	139	St. Lucia . . . . .	616	113	183
Malta . . . . .	316	350	1 108	St. Vincent . . . . .	388	100	258
Monaco . . . . .	1,49	30	20 134	Trinidad und Tobago . . . . .	5 128	1 133	221
Niederlande . . . . .	40 844	14 030	344	Vereinigte Staaten . . . . .	9 363 123	220 580	24
Norwegen (ohne arktische Gebiete) . . . . .	324 219	4 070	13	Sudamerika . . . . .	17 832 000	239 000	13
Österreich . . . . .	83 849	7 506	90	Argentinien . . . . .	2 766 889	26 730	10
Polen . . . . .	312 677	35 225	113	Bolivien . . . . .	1 098 581	6 113	6
Portugal . . . . .	92 082	9 870	107	Brasilien . . . . .	8 511 965	118 650	14
Rumänien . . . . .	237 500	22 070	93	Chile . . . . .	756 945	10 920	14
San Marino . . . . .	61	21	344	Ecuador . . . . .	283 561	8 080	28
Schweden . . . . .	449 964	8 295	18	Guyana . . . . .	214 969	860	4
Schweiz . . . . .	41 288	6 337	154	Kolumbien . . . . .	1 138 914	26 360	23
Sowjetunion . . . . .	22 402 200	264 110	12	Paraguay . . . . .	406 752	2 970	7
Spanien . . . . .	504 782	37 180	74	Peru . . . . .	1 285 216	17 290	13
Tschechoslowakei . . . . .	127 869	15 250	119	Surinam . . . . .	163 265	448	3
Türkei . . . . .	780 576	44 310	57	Uruguay . . . . .	176 215	2 910	17
Ungarn . . . . .	93 030	10 710	115	Venezuela . . . . .	912 050	13 520	15
Vatikanstadt . . . . .	0,44	1	2 273				
<b>Afrika</b> . . . . .	<b>30 319 000</b>	<b>456 000</b>	<b>15</b>	<b>Asien</b> 3)	<b>26 799 000</b>	<b>2 465 000</b>	<b>92</b>
Ägypten . . . . .	1 001 449	40 980	41	Afghanistan . . . . .	647 497	15 540	24
Äquatorialguinea . . . . .	28 051	360	13	Bahrain . . . . .	622	345	555
Äthiopien . . . . .	1 221 900	30 420	25	Bangladesch . . . . .	143 998	86 640	602
Algerien . . . . .	2 381 741	19 130	8	Bhutan . . . . .	47 000	1 240	26
Angola . . . . .	1 246 700	6 900	6	Birma . . . . .	676 552	32 910	49
Benin 5)	112 622	3 470	31	China (Taiwan) . . . . .	35 981	17 250	479
Botswana . . . . .	600 372	790	1	China, Volksrepublik . . . . .	9 560 980	927 770	97
Burundi . . . . .	27 834	4 380	157	Indien 10)	3 287 590	650 980	198
Dschibuti . . . . .	22 000	113	5	Indonesien (einschl. Westiran) . . . . .	1 904 345	148 470	78
Elfenbeinküste . . . . .	322 463	7 920	24	Irak . . . . .	434 924	12 770	29
Gabun . . . . .	267 667	540	2	Iran . . . . .	1 648 000	36 940	22
Gambia . . . . .	11 295	580	51	Israel . . . . .	20 770	3 780	182
Ghana . . . . .	238 537	11 320	47	Japan . . . . .	372 313	115 870	311
Guinea . . . . .	245 957	4 890	20	Jemen, Arabische Republik . . . . .	195 000	7 078	36
Guinea-Bissau . . . . .	36 125	560	16	Jemen, Demokratische Volksrepublik . . . . .	332 968	1 853	6
Kamerun . . . . .	475 442	8 250	17	Jordanien . . . . .	97 740	3 090	32
Kap Verde . . . . .	4 033	320	79	Kamputschea . . . . .	181 035	8 720	48
Kenia . . . . .	582 646	15 320	26	Katar . . . . .	11 000	210	19
Komoren . . . . .	2 171	330	152	Korea, Demokratische Volksrepublik . . . . .	120 538	17 490	145
Kongo . . . . .	342 000	1 500	4	Korea, Republik . . . . .	98 484	37 600	382
Lesotho . . . . .	30 355	1 310	43	Kuwait . . . . .	17 818	1 270	71
Liberia . . . . .	111 369	1 800	16	Laos . . . . .	236 800	3 630	15
Libyen . . . . .	1 759 540	2 860	2	Libanon 11)	10 400	3 090	297
Madagaskar . . . . .	587 041	8 510	15	Malaysia . . . . .	329 749	13 300	40
Malawi . . . . .	118 484	5 820	49	Malediven . . . . .	298	150	503
Mali . . . . .	1 240 000	6 470	5	Mongolei . . . . .	1 565 000	1 620	1
Marokko . . . . .	446 550	19 470	44	Nepal . . . . .	140 797	13 710	97
Mauritanien . . . . .	1 030 700	1 590	2	Oman . . . . .	212 457	860	4
Mauritius . . . . .	2 045	924	452	Pakistan 12)	803 943	79 840	99
Mosambik . . . . .	783 030	10 200	13	Philippinen . . . . .	300 000	47 720	159
Niger . . . . .	1 267 000	5 150	4	Saudi-Arabien . . . . .	2 149 690	8 110	4
Nigeria . . . . .	923 768	80 627	87	Singapur . . . . .	581	2 360	4 062
Obervolta . . . . .	274 200	6 730	25	Sri Lanka . . . . .	65 610	14 740	225
Ruanda . . . . .	26 338	4 650	177	Syrien 13)	185 180	8 350	45
Sambia . . . . .	752 614	5 650	7	Thailand . . . . .	514 000	46 140	90
São Tomé und Príncipe . . . . .	964	83	86	Vereinigte Arabische Emirate . . . . .	83 600	750	9
Senegal . . . . .	196 192	5 520	28	Vietnam . . . . .	329 556	51 080	155
Seschellen . . . . .	280	62	221	Zypern . . . . .	9 251	620	67
Sierra Leone . . . . .	71 740	3 380	47				
Simbabwe 6)	390 580	7 140	18	<b>Australien und Ozeanien</b> 14)	<b>8 510 000</b>	<b>22 000</b>	<b>3</b>
Somalia . . . . .	637 657	3 540	6	Australien . . . . .	7 686 848	14 417	2
Sudan . . . . .	2 505 813	17 890	7	Fidschi . . . . .	18 274	610	33
Südafrika 7)	1 221 037	28 480	23	Kiribati 15)	862	56	65
Swasiland . . . . .	17 363	544	31	Nauru . . . . .	21	8	381
Tansania . . . . .	945 087	17 980	19	Neuseeland . . . . .	268 676 16)	3 100	12
Togo . . . . .	56 000	2 470	43	Papua-Neuguinea . . . . .	461 691	3 080	7
Tschad . . . . .	1 284 000	4 420	3	Salomonen 17)	28 446	210	7
Tunesien . . . . .	163 610	6 370	39	Samoa . . . . .	2 842	154	54
Uganda . . . . .	236 036	13 220	56	Tonga . . . . .	699	93	133
Zaire . . . . .	2 345 409	27 940	12	Tuvalu 18)	24	8	333
Zentralafrikanische Republik . . . . .	622 984	2 305	4				

1) Letzte verfügbare Vermessungsergebnisse bzw. Schätzungen — 2) Ohne Antarktis (etwa 10 — 14 Mill. km<sup>2</sup>), einschl. Grönland mit rd. 2 176 000 km<sup>2</sup> — 3) Ohne Sowjetunion und Türkei — 4) Ohne Grönland — 5) Bisher Dahome — 6) Ehem. Südrhodesien — 7) Ohne Walvisbuch — 8) Ohne Grönland, einschl. Bundesstaat Hawaii — 9) Ohne Panamakanal-Zone — 10) Einschl. indischer Teil von Dschammu-Kaschmir, ab 1975 einschl. Sikkim — 11) Ohne registrierte Palästinaflüchtlinge — 12) Ohne pakistanischer Teil von Dschammu-Kaschmir sowie Baltistan, Gilgit, Junagadh und Manavadar — 13) Einschl. Palästinaflüchtlinge — 14) Ohne Westiran — 15) Ehem. Gilbertinseln, einschl. Weihnachts-, Fanning-, Ocean- und Washingtoninsel, sowie Phoenixinseln ohne Canton und Enderbury — 16) Nur Landfläche — 17) Ohne Bougainville und Buka — 18) Ehemals Ellice-Inseln

## Gebiet und Bevölkerung

## Bevölkerung nach ausgewählten Pakten und Zusammenschlüssen

**Vorbemerkung zu A:** NATO = North Atlantic Treaty Organization, offiziell Nordatlantischer Vertrag genannt, am 25. August 1949 in Kraft getretener Beistandspakt. — ANZUS-Pakt = Anzus Council Pacific-Verteidigungspakt, am 28. April 1962 in Kraft getreten. — OAS = Organization of American States (Organisation der Amerikanischen Staaten), am 30. 4. 1948 wurde die Satzung (Charta) der OAS durch die 21 amerikanischen Republiken (einschl. Kuba) unterzeichnet, Verteidigungs- und Schlichtungssystem. — WARSCHAUER VERTRAG = im Mai 1955 in Warschau geschlossener Vertrag, der gegenseitigen militärischen Beistand vorsieht.

**Vorbemerkung zu B:** OECD = Organization for Economic Co-operation and Development (Organisation für wirtschaftliche Zusammenarbeit und Entwicklung, Nachfolgeorganisation des europäischen Wirtschaftsrates — OEEC); am 30. 9. 1961 in Kraft getreten. — BENELUX = Wirtschaftsunion zwischen Belgien, den Niederlanden und Luxemburg, am 1. 11. 1960 in Kraft getreten. — EUROPÄISCHE GEMEINSCHAFTEN = EWG (Europäische Wirtschaftsgemeinschaft), EURATOM (Europäische Atomgemeinschaft), EGKS (Europäische Gemeinschaft für Kohle und Stahl), EWG und EURATOM am 1. 1. 1958 und EGKS am 25. 7. 1952 in Kraft getreten, Erweiterung der Gemeinschaften durch den Vertrag vom 22. 1. 1972 über den Beitritt Großbritanniens, Irlands und Danemarks. — EFTA = European Free Trade Association (Europäische Freihandelsassoziation), am 4. 1. 1960 in Kraft getreten. — OPEC = Organization of Petroleum Exporting Countries (Organisation der Erdöl Exportierenden Länder), gegründet 1960 mit dem Ziel, die Erdölpolitik der Förderländer zu koordinieren sowie die Weltmarktpreise zu bestimmen. — COMECON = Council for Mutual Economic Assistance (Rat für gegenseitige Wirtschaftshilfe), am 13. 4. 1960 in Kraft getreten. — ASEAN = Assoziation der Südostasiatischen Länder, Zusammenschluß 1967.

Pakt/Zusammenschluß Land	Be- völkerung 1 000 <sup>1)</sup>	Pakt/Zusammenschluß Land	Be- völkerung 1 000 <sup>1)</sup>	Pakt/Zusammenschluß Land	Be- völkerung 1 000 <sup>1)</sup>
<b>A. Pakte</b>					
<b>NATO</b>		<b>OAS</b>			
Belgien . . . . .	9 870	Argentinien . . . . .	26 730	St. Lucia . . . . .	113
Bundesrepublik Deutschland . . . . .	61 337	Barbados . . . . .	270	Surinam . . . . .	448
Danemark . . . . .	5 120	Bolivien . . . . .	6 113	Trinidad und Tobago . . . . .	1 133
Frankreich <sup>2)</sup> . . . . .	53 480	Brasilien . . . . .	118 650	Uruguay . . . . .	2 910
Griechenland <sup>2)</sup> . . . . .	9 440	Chile . . . . .	10 920	Venezuela . . . . .	13 520
Großbritannien und Nordirland . . . . .	55 883	Costa Rica . . . . .	2 190	Vereinigte Staaten . . . . .	220 580
Island . . . . .	226	Dominica . . . . .	81	Guyana (Beobachter) . . . . .	860
Italien . . . . .	56 910	Dominikanische Republik . . . . .	5 280	Kanada (Beobachter) . . . . .	23 690
Luxemburg . . . . .	360	Ecuador . . . . .	8 080		
Niederlande . . . . .	14 030	El Salvador . . . . .	4 660		
Norwegen . . . . .	4 070	Grenada . . . . .	97		
Portugal . . . . .	9 870	Guatemala . . . . .	7 050		
Türkei . . . . .	44 310	Haiti . . . . .	4 920		
Kanada . . . . .	23 690	Honduras . . . . .	3 560	<b>WARSCHAUER - Pakt <sup>3)</sup></b>	
Vereinigte Staaten . . . . .	220 580	Jamaika . . . . .	2 160	Bulgarien . . . . .	8 950
		Kolumbien . . . . .	26 360	DDR und Berlin (Ost) . . . . .	16 740
		Mexiko . . . . .	69 380	Polen . . . . .	35 225
<b>ANZUS - Pakt</b>		Nicaragua . . . . .	2 640	Rumanien . . . . .	22 070
Australien . . . . .	14 417	Panama . . . . .	1 880	Sowjetunion . . . . .	264 110
Neuseeland . . . . .	3 100	Paraguay . . . . .	2 970	Tschechoslowakei . . . . .	15 250
Vereinigte Staaten . . . . .	220 580	Peru . . . . .	17 290	Ungarn . . . . .	10 710

**B. Zusammenschlüsse**Europäische Gemeinschaften  
(EWG - EURATOM - EGKS)

<b>OECD</b>		Belgien . . . . .	9 870	Libyen . . . . .	2 860
Belgien . . . . .	9 870	Bundesrepublik Deutschland . . . . .	61 337	Nigeria . . . . .	80 627
Bundesrepublik Deutschland . . . . .	61 337	Frankreich . . . . .	53 480	Katar . . . . .	210
Danemark . . . . .	5 120	Italien . . . . .	56 910	Saudi-Arabien . . . . .	8 110
Finnland . . . . .	4 761	Luxemburg . . . . .	360	Venezuela . . . . .	13 520
Frankreich . . . . .	53 480	Niederlande . . . . .	14 030	Vereinigte Arabische Emirate . . . . .	750
Griechenland . . . . .	9 440	Danemark . . . . .	5 120		
Großbritannien und Nordirland . . . . .	55 883	Großbritannien und Nordirland . . . . .	55 883	<b>COMECON</b>	
Irland . . . . .	3 365	Irland . . . . .	3 365	Albanien (nur noch formell Mitglied) . . . . .	2 670
Island . . . . .	226	Griechenland . . . . .		Bulgarien . . . . .	8 950
Italien . . . . .	56 910	(assoziiertes Mitglied in Europa) . . . . .	9 440	DDR und Berlin (Ost) . . . . .	16 740
Japan . . . . .	115 870	Türkei (assoziiertes Mitglied in Europa) . . . . .	44 310	Kuba . . . . .	9 850
Kanada . . . . .	23 690			Mongolei . . . . .	1 620
Luxemburg . . . . .	360	<b>EFTA</b>		Polen . . . . .	35 225
Niederlande . . . . .	14 030	Island . . . . .	226	Rumanien . . . . .	22 070
Norwegen . . . . .	4 070	Norwegen . . . . .	4 070	Sowjetunion . . . . .	264 110
Österreich . . . . .	7 506	Österreich . . . . .	7 506	Tschechoslowakei . . . . .	15 250
Portugal . . . . .	9 870	Portugal . . . . .	9 870	Ungarn . . . . .	10 710
Schweden . . . . .	8 295	Schweden . . . . .	8 295	Vietnam . . . . .	51 080
Schweiz . . . . .	6 337	Schweiz . . . . .	6 337	Jugoslawien (assoziiertes Mitglied) . . . . .	22 160
Spanien . . . . .	37 180	Finnland (assoziiertes Mitglied) . . . . .	4 761	Athiopien (Beobachter) . . . . .	30 420
Türkei . . . . .	44 310			Angola (Beobachter) . . . . .	6 900
Vereinigte Staaten . . . . .	220 580	<b>OPEC</b>		Korea, Dem. Volksrep. (Beobachter) . . . . .	17 490
Australien . . . . .	14 417	Algerien . . . . .	19 130	Laos (Beobachter) . . . . .	3 630
Neuseeland . . . . .	3 100	Ecuador . . . . .	8 080		
Jugoslawien . . . . .		Gabun . . . . .	540	<b>ASEAN</b>	
(teils Vollmitglied, teils Beobachter) . . . . .	22 160	Indonesien . . . . .	148 470	Indonesien . . . . .	148 470
<b>BENELUX</b>		Irak . . . . .	12 770	Malaysia . . . . .	13 300
Belgien . . . . .	9 870	Iran . . . . .	36 940	Philippinen . . . . .	47 720
Niederlande . . . . .	14 030	Kuwait . . . . .	1 270	Singapur . . . . .	2 360
Luxemburg . . . . .	360			Thailand . . . . .	46 140

1) Fortgeschriebene bzw. geschätzte Zahlen zur Mitte des Jahres — 2) Rückzug aus der militärischen Integration der NATO, doch nach wie vor Mitglied des Paktes — 3) Albanien trat am 13. 9. 1968 aus dem Warschauer Pakt aus, was bisher vom Pakt selbst nicht anerkannt wurde

## Gebiet und Bevölkerung

## Millionenstädte der Erde

Stadt	Land	Jahr der Zählung (Z) Fortschrei- bung (F) Schätzung/ Berechnung (S)	Stadt- gebiet <sup>1)</sup>	Stadtische Agglo- meration <sup>2)</sup>	Stadt	Land	Jahr der Zählung (Z) Fortschrei- bung (F) Schätzung/ Berechnung (S)	Stadt- gebiet <sup>1)</sup>	Stadtische Agglo- meration <sup>2)</sup>
Europa									
Athen	Griechenland	(Z) 1971	867	2 540	Miami	Vereinigte Staaten	(S) 1978	...	1 432
Barcelona	Spanien	(S) 1979	1 900	...	Milwaukee	Vereinigte Staaten	(S) 1978	...	1 407
Belgrad	Jugoslawien	(S) 1977	1 010	...	Minneapolis	Vereinigte Staaten	(S) 1978	...	2 103
Berlin (West)	Bundesrepublik Deutschland	(F) 1979	1 904	...	Monterrey	Mexiko	(S) 1977	1 132	1 824
Berlin (Ost)	Deutsche Dem. Rep. und Berlin (Ost)	(F) 1978	1 129	...	Montevideo	Uruguay	(S) 1978	1 223	...
Birmingham	Großbritannien und Nordirland	(S) 1978	1 041	2 712	Montreal	Kanada	(S) 1977	...	2 810
Brüssel	Belgien	(S) 1978	...	1 029	Nassau-Suffolk	Vereinigte Staaten	(S) 1978	...	2 662
Budapest	Ungarn	(S) 1979	2 093	...	Newark	Vereinigte Staaten	(S) 1978	...	1 963
Bukarest	Rumänien	(S) 1978	1 858	1 988	New Orleans	Vereinigte Staaten	(S) 1976	...	1 137
Charkow	Sowjetunion	(Z) 1979	1 444	...	New York	Vereinigte Staaten	(S) 1978	9 301	13 844
Dnjepropetrowsk	Sowjetunion	(Z) 1979	1 066	...	Philadelphia	Vereinigte Staaten	(S) 1978	...	4 915
Donezk	Sowjetunion	(Z) 1979	1 021	...	Phoenix	Vereinigte Staaten	(S) 1978	...	1 294
Erewan	Sowjetunion	(Z) 1979	1 019	...	Pittsburgh	Vereinigte Staaten	(S) 1978	...	2 344
Glasgow	Großbritannien und Nordirland	(S) 1976	897	1 728	Portland	Vereinigte Staaten	(S) 1976	...	1 096
Gorki	Sowjetunion	(Z) 1979	1 344	...	Porto Alegre	Brasilien	(S) 1976	...	2 500
Hamburg	Bundesrepublik Deutschland	(F) 1979	1 658	...	Recife	Brasilien	(S) 1976	...	1 700
Istanbul	Türkei	(Z) 1975	2 547	3 900	Rio de Janeiro	Brasilien	(S) 1979	8 601	...
Kiew	Sowjetunion	(Z) 1979	2 144	...	Salvador	Brasilien	(S) 1975	...	1 237
Kopenhagen	Dänemark	(S) 1977	...	1 444 <sup>3)</sup>	San Bernardino	Vereinigte Staaten	(S) 1978	...	1 379
Kuibyschew	Sowjetunion	(Z) 1979	1 216	...	San Diego	Vereinigte Staaten	(S) 1978	...	1 738
Leeds	Großbritannien und Nordirland	(S) 1978	729	2 068	San Francisco	Vereinigte Staaten	(S) 1978	...	3 182
Leningrad	Sowjetunion	(Z) 1979	4 073	4 588	San José	Vereinigte Staaten	(S) 1978	...	1 227
Lissabon	Portugal	(S) 1978	...	2 003	San Juan	Puerto Rico <sup>5)</sup>	(S) 1975	...	1 027
Liverpool	Großbritannien und Nordirland	(S) 1978	528	1 546	Santiago de Chile	Chile	(S) 1979	...	4 200
London	Großbritannien und Nordirland	(S) 1978	...	6 918	Santo Domingo	Domn. Republik	(S) 1976	1 040	...
Lyon	Frankreich	(Z) 1975	...	1 153	São Paulo	Brasilien	(S) 1979	10 473	...
Madrid	Spanien	(S) 1979	4 121	...	Seattle	Vereinigte Staaten	(S) 1978	...	1 479
Mailand	Italien	(S) 1979	1 684	...	St. Louis	Vereinigte Staaten	(S) 1978	...	2 402
Manchester	Großbritannien und Nordirland	(S) 1978	489	2 664	Tampa	Vereinigte Staaten	(S) 1978	...	1 413
Marseille	Frankreich	(Z) 1975	...	1 005	Toronto	Kanada	(S) 1977	...	2 849
Minsk	Sowjetunion	(Z) 1979	1 262	1 276	Vancouver	Kanada	(S) 1976	397	1 136
Moskau	Sowjetunion	(Z) 1979	7 831	8 011	Washington	Vereinigte Staaten	(S) 1978	...	3 036
München	Bundesrepublik Deutschland	(F) 1979	1 300	...	Asien				
Neapel	Italien	(S) 1979	1 224	...	Achmadabad	Indien	(S) 1973	1 720	...
Newcastle upon Tyne	Großbritannien und Nordirland	(S) 1978	292	1 165	Adana	Türkei	(Z) 1975	475	1 000
Odessa	Sowjetunion	(Z) 1979	1 046	...	Ankara	Türkei	(Z) 1975	1 701	2 600
Paris	Frankreich	(S) 1979	2 103	10 023 <sup>4)</sup>	Bagdad	Irak	(S) 1977	2 800	...
Porto	Portugal	(S) 1978	...	1 562	Baku	Sowjetunion	(Z) 1979	1 022	1 550
Prag	Tschechoslowakei	(S) 1978	1 189	...	Bandung	Indonesien	(S) 1975	1 300	...
Rom	Italien	(S) 1979	...	2 912	Bangalor	Indien	(S) 1972	1 621	...
Rotterdam	Niederlande	(S) 1978	590	1 017	Bangkok	Thailand	(S) 1978	...	4 813
Sheffield	Großbritannien und Nordirland	(S) 1978	548	1 304	Bombay	Indien	(S) 1977	...	7 605
Sofia	Bulgarien	(S) 1978	...	1 032	Chittagong	Bangladesch	(S) 1975	...	1 060
Stockholm	Schweden	(S) 1979	650	1 384	Dacca	Bangladesch	(S) 1979	...	2 500
Swerdlowsk	Sowjetunion	(Z) 1979	1 211	...	Damaskus	Syrien	(S) 1978	1 113	...
Tiflis	Sowjetunion	(Z) 1979	1 066	...	Delhi <sup>6)</sup>	Indien	(S) 1975	...	5 500
Turin	Italien	(S) 1979	...	1 164	Fukuoka	Japan	(S) 1979	...	1 071
Warschau	Polen	(S) 1979	1 552	...	Fuschun	China, Volksrepublik	(S) 1970	2 000	...
Wien	Österreich	(S) 1978	1 615	...	Haiderabad	Indien	(S) 1972	1 727	...
Afrika									
Addis Abeba	Äthiopien	(S) 1979	1 179	...	Haiphong	Vietnam	(S) 1976	...	1 191
Alexandrien	Ägypten	(S) 1978	2 319	...	Hanoi	Vietnam	(S) 1976	1 444	...
Algier	Algerien	(S) 1978	...	1 998	Harbin	China, Volksrepublik	(S) 1977	2 100	...
Casablanca	Marokko	(S) 1976	...	2 116	Ho-Chi-Minh-Stadt <sup>7)</sup>	Vietnam	(S) 1976	3 461	...
Giseh	Ägypten	(S) 1976	1 233	...	Hongkong	Britische Besetzung	(S) 1979	...	4 900
Johannesburg	Südafrika	(S) 1978	1 417	...	Izmir	Türkei	(Z) 1975	637	1 700
Kairo	Ägypten	(S) 1978	5 084	10 000	Jakarta	Indonesien	(S) 1978	...	6 805
Kapstadt	Südafrika	(Z) 1970	691	1 097	Jokohama	Japan	(S) 1979	2 763	...
Khartum	Sudan	(S) 1977	1 089	...	Kalkutta	Indien	(S) 1977	...	8 297
Kinshasa	Zaire	(S) 1977	2 710	...	Kanpur	Indien	(Z) 1971	1 154	1 275
Lagos	Nigeria	(S) 1977	3 500	...	Kanton	China, Volksrepublik	(S) 1977	5 000	...
Amerika									
Anaheim	Vereinigte Staaten	(S) 1978	...	1 832	Kaohsiung	China (Taiwan)	(S) 1979	...	1 078
Atlanta	Vereinigte Staaten	(S) 1978	...	1 862	Karachi	Pakistan	(S) 1975	...	5 000
Baltimore	Vereinigte Staaten	(S) 1978	...	2 139	Kawasaki	Japan	(S) 1979	...	1 044
Belo Horizonte	Brasilien	(S) 1976	...	1 600	Kitakyushu	Japan	(S) 1979	...	1 068
Bogotá	Kolumbien	(S) 1979	4 056	...	Kioto	Japan	(S) 1979	...	1 468
Boston	Vereinigte Staaten	(S) 1978	...	3 329	Kobe	Japan	(S) 1979	...	1 372
Buenos Aires	Argentinien	(S) 1979	2 978	10 282	Lahore	Pakistan	(Z) 1972	...	2 148
Buffalo	Vereinigte Staaten	(S) 1978	...	1 299	Lula <sup>8)</sup>	China, Volksrepublik	(S) 1977	...	4 200
Call	Kolumbien	(S) 1977	...	1 156	Madras	Indien	(S) 1973	2 648	...
Caracas	Venezuela	(S) 1979	...	2 850	Manila	Philippinen	(S) 1977	7 500	...
Chicago	Vereinigte Staaten	(S) 1978	...	7 024	Medan	Indonesien	(S) 1977	1 120	...
Cincinnati	Vereinigte Staaten	(S) 1978	...	1 377	Nagoja	Japan	(S) 1979	...	2 089
Cleveland	Vereinigte Staaten	(S) 1978	...	1 945	Nanking	China, Volksrepublik	(S) 1977	...	3 000
Columbus	Vereinigte Staaten	(S) 1976	...	1 072	Nowosibirsk	Sowjetunion	(Z) 1979	1 312	...
Cordoba	Argentinien	(S) 1979	...	1 026	Omsk	Sowjetunion	(Z) 1979	1 014	...
Dallas	Vereinigte Staaten	(S) 1978	...	2 714	Osaka	Japan	(S) 1979	...	2 682
Denver	Vereinigte Staaten	(S) 1978	...	1 498	Peking	China, Volksrepublik	(S) 1978	8 490	...
Detroit	Vereinigte Staaten	(S) 1978	...	4 407	Pjonggiang	Korea, Dem. Volksrep.	(S) 1976	...	1 500
Fortaleza	Brasilien	(S) 1975	...	1 110	Poona	Indien	(Z) 1971	856	1 135
Guadalajara	Mexiko	(S) 1977	1 725	2 195	Pusan	Korea, Republik	(S) 1975	2 454	...
Guayaquil	Ecuador	(S) 1978	1 022	...	Rangun	Birma	(S) 1977	...	3 300
Hartford	Vereinigte Staaten	(S) 1976	...	1 056	Sapporo	Japan	(S) 1979	...	1 371
Havanna	Kuba	(S) 1978	...	1 981	Schanghai	China, Volksrepublik	(S) 1977	10 000	...
Houston	Vereinigte Staaten	(S) 1978	...	2 479	Schenjang (Mukden)	China, Volksrepublik	(S) 1977	4 400	...
Indianapolis	Vereinigte Staaten	(S) 1976	...	1 141	Seoul	Korea, Republik	(S) 1978	...	7 823
Kansas City	Vereinigte Staaten	(S) 1978	...	1 313	Sian	China, Volksrepublik	(S) 1970	1 500	...
Lima	Peru	(S) 1978	...	4 376	Singapur	Singapur	(S) 1979	2 363	...
Los Angeles	Vereinigte Staaten	(S) 1978	...	7 107	Surabaya	Indonesien	(S) 1975	1 400	...
Medellin	Kolumbien	(S) 1977	...	1 323	Taegu	Korea, Republik	(Z) 1975	1 311	...
Mexiko-Stadt	Mexiko	(S) 1978	8 988	13 944	Taipei	China (Taiwan)	(S) 1979	2 180	...
					Taiyuan	China, Volksrepublik	(S) 1970	1 350	...
					Taschkent	Sowjetunion	(Z) 1979	1 779	...
					Teheran	Iran	(Z) 1976	...	4 498
					Tel Aviv - Jaffa	Israel	(S) 1977	349	1 146
					Tientsin	China, Volksrepublik	(S) 1977	7 000	...
					Tokio	Japan	(S) 1979	8 448	12 500
					Tschangtschun	China, Volksrepublik	(S) 1965	...	1 800
					Tscheljabinsk	Sowjetunion	(Z) 1979	1 031	...
					Tschengtu	China, Volksrepublik	(S) 1970	1 250	...
					Tschungking	China, Volksrepublik	(S) 1977	6 000	...
					Tsingtau	China, Volksrepublik	(S) 1970	1 300	...
					Wuhan	China, Volksrepublik	(S) 1977	3 500	...
Australien und Ozeanien									
Melbourne	Australien	(Z) 1977	...	2 694					
Sidney	Australien	(S) 1978	...	3 155					

1) Innerhalb der Gemeindegrenzen — 2) Stadtgebiet einschl. Umlandgemeinden — 3) Einschl. Frederiksberg und Gentofte — 4) Région parisienne — 5) Abhängiges Gebiet der Vereinigten Staaten — 6) Stadtische Bevölkerung des Unionsterritoriums Delhi — 7) Früher Saigon — Cholon — 8) Doppelstadt Luschun (Port Arthur) — Talien (Dairen)

Gebiet und Bevölkerung  
Natürliche Bevölkerungsbewegung

Eheschließungen \*)

Je 1 000 der Bevölkerung

Jahr <sup>1)</sup> Vierteljahr	Europäische Länder										
	Bundes- republik Deutschland	Belgien	Finnland	Frankreich	Griechenland	Groß- britannien und Nordirland	Irland	Italien	Niederlande	Norwegen	Österreich
1950	10,7	8,3	8,5	7,9	7,7	8,1	5,4	7,7	8,2	8,3	9,3
1955	8,8	7,8	7,7	7,2	8,3	8,1	5,6	7,6	8,3	7,6	8,1
1959	9,2	7,2	7,2	7,1	9,0	7,5	5,4	7,7	7,8	6,5	7,9
1960	9,4	7,1	7,4	7,0	7,0	7,5	5,5	7,8	7,8	6,6	8,3
1961	9,4	6,8	7,7	6,8	8,4	7,5	5,4	8,0	8,0	6,7	8,5
1962	9,3	6,7	7,6	6,7	8,4	7,5	5,5	8,1	7,9	6,6	8,4
1963	8,8	6,7	7,3	7,1	9,2	7,5	5,5	8,3	8,0	6,6	8,1
1964	8,7	6,9	7,5	7,2	8,9	7,6	5,7	8,2	8,5	6,8	8,0
1965	8,3	7,0	7,9	7,1	9,4	7,8	5,9	7,7	8,8	6,5	7,8
1966	8,1	7,2	8,2	6,9	8,3	8,0	5,8	7,4	9,0	7,4	7,7
1967	8,1	7,1	8,8	7,0	9,4	8,0	6,1	7,3	9,1	7,7	7,7
1968	7,4	7,2	8,6	7,1	7,5	8,4	6,5	7,1	9,2	7,7	7,6
1969	7,3	7,5	8,9	7,6	8,3	8,2	7,0	7,2	9,1	7,7	7,4
1970	7,3	7,6	8,8	7,8	7,7	8,5	7,1	7,4	9,5	7,6	7,1
1971	7,1	7,6	8,2	7,9	8,3	8,3	7,3	7,5	9,3	7,6	6,5
1972	6,7	7,7	7,6	8,1	6,8	8,6	7,4	7,7	8,8	7,3	7,7
1973	6,4	7,6	7,5	7,7	8,3	8,1	7,5	7,6	8,0	7,1	6,6
1974	6,1	7,5	7,4	7,5	7,6	7,8	7,4	7,3	8,1	6,9	6,5
1975	6,3	7,3	6,7	7,3	8,5	7,7	6,8	6,7	7,3	6,5	6,2
1976	5,9	7,2	6,8	7,1	6,9	7,3	6,5	6,3	7,0	6,3	6,1
1977	5,8	7,0	6,7	6,9	8,2 <sup>2)</sup>	7,3	6,1	6,1	6,7	5,5	6,0
1978	5,4	6,8	6,3	6,6	7,7	7,5	6,4	6,1	6,4	5,7	5,9
1976											
1. Vj.	4,3	4,5	4,7	4,7	7,8	6,1	5,5	3,4	4,3	...	3,6
2. Vj.	6,9	8,7	7,3	8,0	6,8	6,9	5,7	7,4	7,6	7,1	7,6
3. Vj.	6,9	10,1	9,3	9,7	8,5	9,5	9,3	8,6	7,1	8,2	7,2
4. Vj.	5,7	5,6	6,9	5,5	7,2	6,3	5,4	5,6	9,3	11,8	5,9
1977											
1. Vj.	4,3	4,4	4,4	4,3	7,4	5,6	5,5	4,4	4,3	3,9	3,5
2. Vj.	6,8	8,6	7,3	8,2	8,2	7,4	4,9	7,2	7,3	5,0	7,6
3. Vj.	7,3	9,9	8,7	9,6	8,8	9,6	9,2	8,3	6,8	5,1	7,3
4. Vj.	5,0	4,9	6,3	5,9	8,0	6,3	4,9	5,4	8,5	8,0	5,6
1978											
1. Vj.	3,9	4,5	4,3	3,8	7,6	5,8	5,4	3,4	4,0	3,8	3,3
2. Vj.	6,2	8,6	6,7	4,9	6,8	7,2	5,5	7,0	6,9	6,5	7,6
3. Vj.	6,4	9,3	8,1	9,7	8,8	10,4	9,2	9,1	6,4	8,1	7,2
4. Vj.	4,9	4,8	5,9	5,2	8,0	6,2	...	5,1	8,2	4,4	5,4

Jahr <sup>1)</sup> Vierteljahr	Europäische Länder				Außereuropäische Länder						
	Portugal	Schweden	Schweiz	Spanien	Austra- lien <sup>3)</sup>	Israel <sup>4)</sup>	Japan <sup>5)</sup>	Kanada	Mexiko	Neuseeland	Vereinigte Staaten <sup>6)</sup>
1950	7,8	7,7	7,9	7,5	9,2	14,5	8,6	9,1	6,9	9,2	11,0
1955	8,3	7,2	8,0	8,1	7,8	8,5	8,0	8,2	7,1	8,3	9,3
1959	8,6	6,7	7,6	8,1	7,4	7,8	9,2	7,6	7,0	7,9	8,5
1960	7,9	6,7	7,8	7,8	7,3	7,8	9,3	7,3	6,8	8,0	8,5
1961	8,8	7,0	7,7	7,8	7,3	7,2	9,5	7,0	6,3	8,0	8,5
1962	7,9	7,1	7,8	7,7	7,4	7,3	9,8	7,0	6,3	7,9	8,5
1963	7,9	7,0	7,6	7,6	7,4	7,7	9,8	6,9	6,5	7,8	8,8
1964	8,1	7,6	7,5	7,4	7,7	7,8	9,9	7,2	6,8	8,0	9,0
1965	8,2	7,8	7,6	7,2	8,3	7,9	9,6	7,4	6,9	8,3	9,3
1966	8,3	7,8	7,4	7,1	8,3	7,9	9,6	7,8	7,0	8,6	9,5
1967	8,4	7,2	7,5	7,1	8,5	7,5	9,6	8,1	6,9	8,6	9,8
1968	8,1	6,6	7,4	7,0	8,8	8,4	9,5	8,3	7,0	8,7	10,4
1969	8,3	6,1	7,5	7,2	9,2	9,1	9,3	8,7	7,3	9,0	10,7
1970	9,4	5,4	7,5	7,4	9,3	9,2	10,0	8,8	7,0	9,2	10,6
1971	9,7	4,9	7,2	7,5	9,2	9,5	10,5	8,9	7,2	9,5	10,6
1972	8,6	4,9	6,7	7,6	8,7	9,5	10,4	9,2	7,8	9,3	11,0
1973	9,4	4,7	6,3	7,7	8,4	9,0	9,9 <sup>2)</sup>	9,0	8,3	8,9	10,9
1974	9,0	5,5	6,0	7,7	8,1	9,6	9,1 <sup>2)</sup>	8,9	8,0	8,4	10,5
1975	10,9	5,4	5,5	7,7	7,6	9,4	8,4 <sup>2)</sup>	8,7	6,9	8,0	10,0
1976	10,5	5,5	5,1	7,1	7,9	8,3	7,7 <sup>2)</sup>	8,4	6,9	7,8	9,9
1977	9,4	4,9	5,2	7,0	7,5	8,1 <sup>2)</sup>	7,2	8,1 <sup>2)</sup>	6,5	7,2	10,1
1978	8,3	4,6	5,1	7,0	7,2	8,3	6,9	7,9	6,6	7,2	10,3
1976											
1. Vj.	9,8	3,0	3,1	5,1	8,3	7,9	7,4	7,4	6,6	8,7	7,3
2. Vj.	10,2	8,1	7,3	7,0	7,7	7,3	10,0	10,0	6,8	7,8	11,2
3. Vj.	14,2	6,2	6,2	9,2	6,8	10,4	3,5	12,7	7,0	6,3	11,6
4. Vj.	10,5	4,3	4,0	7,2	8,8	7,2	10,2	7,3	7,2	8,3	9,6
1977											
1. Vj.	8,0	2,9	3,1	5,2	8,7	...	6,8	3,9	...	7,6	7,5
2. Vj.	8,1	7,0	7,4	6,8	7,7	6,7	9,3	9,4	...	7,6	11,8
3. Vj.	13,7	5,7	7,0	...	7,8	10,7	3,3	12,3	...	6,0	11,5
4. Vj.	8,8	3,8	3,9	6,5	7,8	8,6	9,7	7,1	...	7,7	9,4
1978											
1. Vj.	7,0	2,9	3,1	4,7	8,0	6,3	6,4	3,8	...	7,9	7,4
2. Vj.	6,6	6,2	7,3	6,5	7,3	6,8	8,9	9,1	7,0	6,4	12,0
3. Vj.	12,0	5,4	6,5	10,1	5,8	10,4	...	11,8	6,3	6,1	12,0
4. Vj.	7,4	3,6	3,7	7,4	7,7	9,3	9,3	6,8	7,0	8,3	9,7

\*) Statistisch erfaßte Eheschließungen. Bei Ländern mit verwaltungsmaßig nicht erfaßten Eheschließungen können die Angaben höher liegen

1) Angaben zur Jahresmitte oder durchschnittliche Jahresangaben — 2) Revidierte Zahlen — 3) Vor 1967 ohne eingeborene Bevölkerung — 4) 1950 nur jüdische Bevölkerung Ab 1958 einschl. Negev-Beduinern, — 5) Japaner im Lande — 6) Ab 1959 einschl. Alaska und ab 1960 einschl. Hawaii

Gebiet und Bevölkerung  
Natürliche Bevölkerungsbewegung

Geborene

Lebendgeborene je 1 000 der Bevölkerung

Jahr <sup>1)</sup> Vierteljahr	Europäische Länder											
	Bundes- republik Deutschland	Belgien	Finnland <sup>2)</sup>	Frankreich	Griechen- land	Groß- britannien und Nordirland	Irland	Italien	Niederlande	Norwegen	Österreich	Portugal
1950	16,2	16,9	24,5	20,7	20,0	16,3	21,3	19,6	22,7	19,1	15,6	24,4
1955	15,7	16,8	21,2	18,6	19,4	15,5	21,1	18,1	21,3	18,5	15,6	24,3
1959	17,3	17,4	18,9	18,3	19,4	16,9	21,1	18,3	21,4	17,7	17,6	24,3
1960	17,4	16,9	18,5	17,9	18,9	17,5	21,4	18,3	20,8	17,3	17,9	24,2
1961	18,0	17,3	18,4	18,2	17,9	17,9	21,2	18,6	21,3	17,3	18,6	24,5
1962	17,9	16,8	18,1	17,7	18,0	18,3	21,8	18,7	20,9	17,1	18,7	24,5
1963	18,3	17,1	18,1	18,2	17,5	18,4	22,2	19,0	20,9	17,3	18,8	23,5
1964	18,2	17,2	17,6	18,2	18,0	18,8	22,4	19,9	20,7	17,7	18,5	23,8
1965	17,7	16,4	16,9	17,8	17,7	18,3	22,1	19,2	19,9	17,8	17,9	22,9
1966	17,6	15,9	16,7	17,6	17,9	17,9	21,6	18,9	19,2	17,9	17,6	22,2
1967	17,0	15,3	16,6	17,0	18,7	17,5	21,1	18,1	18,9	17,6	17,4	21,5
1968	16,1	14,8	15,7	16,7	18,3	17,1	21,0	17,6	18,6	17,6	17,2	20,6
1969	14,8	14,7	14,6	16,7	17,6	16,7	21,5	17,5	19,2	17,6	16,5	19,8
1970	13,4	14,7	14,0	16,8	16,5	16,3	21,8	16,8	18,3	16,6	15,2	20,0
1971	12,7	14,6	13,2	17,2	16,0	16,2	22,7	16,8	17,2	16,8	14,6	21,9
1972	11,3	14,0	12,7	17,0	15,9	14,9	22,7	16,3	16,1	16,3	13,9	19,5
1973	10,3	13,3	12,2	16,4	15,4	13,9	22,5	15,9	14,5	15,5	13,0	19,2
1974	10,1	12,7	13,3	15,3	16,1	13,2	22,3	15,7	13,7	15,0	12,9	18,9
1975	9,7	12,2	13,9	14,1	15,7	12,5	21,5	14,8	13,0	14,1	12,5	19,1
1976	9,8	12,3	14,1	13,6	16,0	12,1	21,6	13,9	12,9	13,3	11,6	19,3
1977	9,5	12,4	13,9	14,0	15,5 <sup>3)</sup>	11,8	21,4	13,2	12,5	12,5	11,3	18,4
1978	9,4	12,4	13,5	13,8	15,7	12,3	21,7	12,5	12,6	12,7	11,3	16,8
1976												
1. Vj.	9,8	12,3	14,4	13,3	16,2	12,7	22,0	14,4	13,0	13,6	11,9	16,2
2. Vj.	9,9	12,8	14,9	14,5	16,3	12,4	22,2	14,3	13,4	13,9	11,8	23,9
3. Vj.	10,1	12,7	13,9	13,7	16,9	12,1	21,7	14,3	13,3	13,7	11,5	20,6
4. Vj.	9,3	11,8	13,3	12,8	15,5	11,2	20,6	12,8	11,8	11,8	11,0	23,3
1977												
1. Vj.	9,6	12,1	14,2 <sup>3)</sup>	13,5	15,4	11,8	21,1	13,2	12,3	13,2	11,5	15,4
2. Vj.	9,7	13,1	14,6	15,2	16,6	11,9	22,2	13,9	13,3	13,4	11,5	20,1 <sup>3)</sup>
3. Vj.	9,6	12,7 <sup>3)</sup>	13,5 <sup>3)</sup>	14,1	15,8	12,0	22,0	13,5 <sup>3)</sup>	12,7	12,4	11,2	20,6
4. Vj.	9,0	11,8	13,1	13,2	14,8	11,3	20,7	12,0	11,7	11,1	11,1 <sup>3)</sup>	19,5
1978												
1. Vj.	9,6	12,3	13,3	13,6	16,0	11,9	22,1	12,4	12,5	12,9	11,2	16,2
2. Vj.	9,8	13,3	14,3	15,1	16,1	12,4	22,8	14,5	13,5	13,8	11,6	17,1
3. Vj.	9,5	12,5	13,5	13,6	16,3	12,6	22,0	12,7	12,7	12,6	11,3	16,5
4. Vj.	8,8	11,8	12,5	13,0	14,8	12,3	20,0	11,7	11,7	11,5	11,1	17,2

Jahr <sup>1)</sup> Vierteljahr	Europäische Länder				Außereuropäische Länder							
	Schweden	Schweiz	Spanien	Austra- lien <sup>4)</sup>	China (Taiwan) <sup>5)</sup>	Israel <sup>6)</sup>	Japan <sup>7)</sup>	Kanada	Mexiko	Neusee- land	Süd- afrika <sup>8)</sup>	Vereinigte Staaten <sup>9)</sup>
1950	16,4	18,1	20,2	23,3	43,3	34,7	28,2	27,1	45,5	24,7	25,1	23,5
1955	14,8	17,1	20,6	22,6	45,3	29,2	19,4	28,2	45,9	24,9	24,9	24,7
1959	14,1	17,7	21,7	22,6	41,2	26,8	17,6	27,4	46,9	26,5	25,0	24,0
1960	13,7	17,6	21,8	22,4	39,5	26,9	17,2	26,7	46,0	26,5	24,9	23,7
1961	13,9	18,1	21,3	22,8	38,3	25,1	16,9	26,0	45,6	27,1	24,3	23,3
1962	14,2	18,4	21,3	22,2	27,4	24,9	17,1	25,3	45,8	26,2	24,2	22,4
1963	14,8	19,2	21,5	21,6	36,3	25,0	17,3	24,6	45,1	25,5	23,3	21,7
1964	16,0	19,2	22,2	20,6	34,5	25,7	17,7	23,5	44,8	24,2	23,7	21,0
1965	15,9	18,8	21,3	19,7	32,7	25,8	18,6	21,4	44,2	22,9	24,0	19,4
1966	15,8	18,3	20,7	19,3	32,4	25,5	13,9	19,3	44,3	22,5	23,7	18,4
1967	15,4	17,7	20,8	19,4	28,5	24,3	19,5	18,2	43,4	22,4	22,9	17,8
1968	14,3	17,1	20,2	20,0	29,3	25,5	18,7	17,6	43,5	22,6	23,6	17,5
1969	13,5	16,5	19,9	20,4	27,9	26,2	18,6	17,6	43,1	22,5	22,9	17,9
1970	13,7	15,8	19,5	20,6	27,2	26,9	18,9	17,4	42,1	22,1	23,6	18,3
1971	14,1	15,2	19,6	21,7	25,6	28,0	19,3	16,8	42,5	22,6	22,9	17,2
1972	13,8	14,3	19,4	20,1	24,2	27,2	19,4	15,9	43,2	21,8	22,6	15,7
1973	13,5	13,6	19,3	18,5	23,8	27,0	19,4	15,6	45,8	20,5	22,2	14,9
1974	13,5	13,1	19,6	18,0	23,4	27,6	18,6	15,4	43,4	19,7	20,2	14,9
1975	12,6	12,3	19,1	16,9	23,0	28,2	17,2	15,8	37,5	18,4	18,9	14,8
1976	12,0	11,7	18,2	16,4	25,9	28,0	16,3	15,6	34,6	17,8	18,2	14,8
1977	11,6	11,5	18,0	16,1	23,8	26,4	15,4	15,5	35,3	17,2	17,0	15,3
1978	11,2	11,3	17,2	15,7	24,1	25,1	14,9	15,3	34,0	16,3		15,3
1976												
1. Vj.	12,9	12,4	17,5	16,9	23,7	27,6	16,6	17,6	32,1	17,9	...	14,4
2. Vj.	12,9	12,7	18,0	16,6	23,5	26,8	16,5	15,5	34,0	16,9	...	13,9
3. Vj.	11,6	11,8	17,7	16,3	26,4	29,3	16,9	16,0	40,0	18,3	...	15,9
4. Vj.	10,4	10,9	17,7	15,7	30,2	27,7	15,4	14,6	32,2	17,7	...	15,0
1977												
1. Vj.	12,5	12,2	16,7	16,5	25,1 <sup>3)</sup>	25,0	15,1	16,0	...	16,2	...	15,2
2. Vj.	12,5	12,5	17,6	16,5	21,4	25,6	15,9	16,1	...	16,8	...	14,9
3. Vj.	11,4	11,4	...	16,4	23,4 <sup>3)</sup>	26,7	16,3	15,2	...	17,5	...	16,0
4. Vj.	9,9	10,7	16,0	15,1	25,2 <sup>3)</sup>	...	14,8	14,5	...	17,0	...	15,0
1978												
1. Vj.	11,9	11,8	15,6	15,7	23,7	...	14,7	15,3	...	16,7	...	14,9
2. Vj.	12,4	12,2	16,6	16,9	21,9	...	15,3	15,9	33,6	15,8	...	14,7
3. Vj.	10,8	11,2	15,9	15,7	24,8	26,6	...	15,1	36,2	16,8	...	16,3
4. Vj.	9,8	10,4	16,4	14,7	26,0	26,0	14,4	14,6	33,7	15,9	...	15,2

<sup>1)</sup> Angaben zur Jahresmitte oder durchschnittliche Jahresangaben — <sup>2)</sup> 1950 nur Finnin im Lande — <sup>3)</sup> Revidierte Zahlen — <sup>4)</sup> Vor 1967 ohne eingeborene Bevölkerung — <sup>5)</sup> Ohne Lebendgeborene, die vor der Registrierung starben — <sup>6)</sup> Vor 1957 ohne Neugeborenen. — <sup>7)</sup> Japaner im Lande — <sup>8)</sup> Weiße Bevölkerung — <sup>9)</sup> Ab 1959 einschli. Alaska und ab 1960 einschli. Hawaii

Gebiet und Bevölkerung  
Natürliche Bevölkerungsbewegung

**Gestorbene**  
je 1 000 der Bevölkerung

Jahr <sup>1)</sup> Vierteljahr	Europäische Länder											
	Bundes- republik Deutschland	Belgien	Finnland <sup>2)</sup>	Frankreich	Griechen- land	Groß- britannien und Nordirland	Irland	Italien	Niederlande	Norwegen	Österreich	Portugal
1950	10,5	12,5	10,1	12,8	7,1	11,8	12,7	9,8	7,5	9,1	12,4	12,2
1955	11,1	12,3	9,3	12,2	6,9	11,7	12,6	9,3	7,6	8,5	12,2	11,5
1959	11,0	11,4	8,8	11,3	7,4	11,7	12,0	9,2	7,6	8,9	12,5	11,1
1960	11,6	12,4	9,0	11,4	7,3	11,5	11,5	9,7	7,7	9,1	12,7	10,8
1961	11,2	11,6	9,1	10,8	7,6	12,0	12,3	9,4	7,6	9,2	12,1	11,2
1962	11,3	12,2	9,5	11,5	7,9	11,9	12,0	10,1	8,0	9,4	12,7	10,8
1963	11,7	12,6	9,2	11,7	7,9	12,2	11,9	10,2	8,0	10,1	12,8	10,8
1964	11,0	11,7	9,3	10,8	8,2	11,3	11,5	9,6	7,7	9,5	12,3	10,6
1965	11,5	12,2	9,6	11,2	7,9	11,5	11,5	10,0	8,0	9,5	13,0	10,3
1966	11,5	12,1	9,4	10,8	7,9	11,8	12,2	9,5	8,1	9,6	12,5	10,8
1967	11,5	12,0	9,4	11,0	8,3	11,3	10,8	9,7	7,9	9,6	13,0	10,2
1968	12,2	12,7	9,6	11,1	8,4	11,8	11,4	10,1	8,3	9,9	13,1	10,0
1969	12,2	12,5	9,9	11,4	8,2	12,0	11,5	10,1	8,4	10,1	13,4	10,6
1970	12,1	12,3	9,6	10,7	8,4	11,8	11,4	9,7	8,4	10,0	13,4	10,8
1971	11,9	12,3	9,9	10,8	8,4	11,6	10,7	9,7	8,4	10,0	13,1	11,4
1972	11,8	12,1	9,5	10,6	8,6	12,1	11,4	9,6	8,5	10,0	12,7	10,1
1973	11,8	12,1	9,3	10,7	8,7	12,0	11,3	9,9	8,2	10,1	12,3	10,6
1974	11,7	11,9	9,5	10,5	8,5	11,9	11,3	9,6	8,1	9,9	12,5	10,7
1975	12,1	12,2	9,3	10,6	8,9	11,9	10,6	9,9	8,3	10,0	12,8	10,4
1976	11,9	12,1	9,5	10,5	8,9	12,2	10,5	9,8	8,3	10,0	12,7	10,5
1977	11,5	11,4	9,4	10,1	9,0 <sup>3)</sup>	11,7	10,5	9,6	7,9	9,7	12,2	9,6
1978	11,8	11,7	9,2	10,3	8,7	11,9	10,3	9,4	8,2	9,8	12,5	9,8
1976												
1. Vj.	12,4	14,0	10,5	11,8	10,3	15,0	11,1	11,0	9,1	10,0	13,5	...
2. Vj.	12,1	11,8	9,0	10,4	8,6	11,3	11,7	9,6	8,5	9,5	12,8	...
3. Vj.	11,2	11,3	8,9	9,7	7,7	10,2	9,1	8,5	7,7	9,1	11,4	...
4. Vj.	11,7	11,9	9,5	10,1	9,4	12,0	10,2	9,7	8,0	9,5	12,6	...
1977												
1. Vj.	12,1	11,9	9,3	10,7	11,1	13,2	11,5	11,2	8,2	9,9	12,7	10,3
2. Vj.	11,5	11,5	9,6	10,0	8,3	11,8	10,8	9,1	8,0	9,5	12,2	10,2
3. Vj.	10,7	10,8	9,1	9,4	7,4	10,3	9,6	8,5	7,4	9,4	11,2	8,8
4. Vj.	11,7	11,8	9,4	10,2	9,4	11,6	10,1	9,7	8,1	9,8	12,5	10,4
1978												
1. Vj.	13,2	13,8	9,4	11,7	9,7	14,2	12,2	10,6	9,2	10,4	14,0	10,8
2. Vj.	11,5	11,3	9,2	9,9	8,7	11,6	10,9	9,2	7,8	9,4	12,0	9,3
3. Vj.	10,9	10,7	8,8	9,3	8,0	10,4	8,9	8,2	7,5	9,8	11,5	8,2
4. Vj.	11,6	11,8	9,4	10,3	9,1	11,7	9,2	9,7	8,1	9,7	12,6	9,1

Jahr <sup>1)</sup> Vierteljahr	Europäische Länder				Außereuropäische Länder							
	Schweden	Schweiz	Spanien	Austra- lien <sup>4)</sup>	China (Taiwan) <sup>5)</sup>	Israel <sup>6)</sup>	Japan <sup>7)</sup>	Kanada	Mexiko	Neusee- land	Süd- afrika <sup>8)</sup>	Vereinigte Staaten <sup>9)</sup>
1950	10,0	10,1	10,9	9,6	11,5	6,9	10,9	9,1	16,2	9,3	8,7	9,6
1955	9,5	10,1	9,4	8,9	8,6	6,1	7,8	8,2	13,7	9,0	8,1	9,3
1959	9,5	9,5	8,9	8,9	7,2	5,9	7,5	8,0	11,7	9,1	8,9	9,4
1960	10,0	9,7	8,8	8,6	6,9	5,7	7,6	7,8	11,2	8,8	8,7	9,5
1961	9,8	9,3	8,6	8,5	6,7	5,8	7,4	7,7	10,4	9,0	8,6	9,3
1962	10,2	9,7	9,0	8,7	6,4	6,0	7,5	7,7	10,5	8,9	8,8	9,5
1963	10,1	9,9	9,1	8,7	6,1	6,1	7,0	7,8	10,4	8,8	9,2	9,6
1964	10,0	9,1	8,7	9,0	5,7	6,3	6,9	7,6	9,9	8,8	9,0	9,4
1965	10,1	9,3	8,6	8,8	5,5	6,3	7,2	7,6	9,5	8,7	9,1	9,4
1966	10,0	9,3	8,5	9,0	5,5	6,3	6,8	7,5	9,6	8,9	8,6	9,5
1967	10,1	9,1	8,6	8,7	5,5	6,6	6,8	7,4	9,2	8,4	9,0	9,4
1968	10,4	9,3	8,6	9,1	5,5	6,8	6,8	7,4	9,6	8,9	9,0	9,7
1969	10,5	9,3	9,1	8,7	5,0	7,0	6,8	7,4	9,7	8,7	8,6	9,5
1970	9,9	9,1	8,3	9,0	4,9	7,1	6,9	7,3	9,6	8,8	9,1	9,4
1971	10,2	9,1	8,9	8,7	4,8	7,0	6,6	7,3	8,7	8,5	8,5	9,4
1972	10,4	8,9	8,2	8,3	4,7	7,2	6,5	7,4	8,8	8,6	8,5	9,4
1973	10,5	8,9	8,6	8,3	4,8	7,0	6,6	7,4	8,2	8,6	8,3	9,4
1974	10,6	8,8	8,5	8,5	4,8	7,2	6,5	7,5	8,4	8,4	8,4	9,2
1975	10,8	8,7	8,2	7,9	4,7	7,1	6,4	7,4	7,2 <sup>3)</sup>	8,1	8,3	8,9
1976	11,0	9,0	8,0	8,3	4,7	6,8	6,3	7,3 <sup>3)</sup>	6,5	8,2	8,4	8,9
1977	10,7	8,7	7,7	7,7	4,8	6,9 <sup>3)</sup>	6,1	7,2 <sup>3)</sup>	6,3	8,3	8,1	8,8
1978	10,8	9,1	7,9	7,6	4,7	6,8	6,1	7,3	6,0	7,9	.	8,8
1976												
1. Vj.	12,5	10,2	9,5	7,2	5,0	8,1	7,5	8,5	6,8	7,1	...	9,9
2. Vj.	10,8	8,5	7,6	8,1	4,8	6,7	5,9	7,3	6,5	8,4	...	8,7
3. Vj.	10,1	7,8	6,7	9,5	4,5	6,1	5,6	6,7	6,2	9,5	...	8,2
4. Vj.	10,7	8,7	8,1	7,5	4,6	6,8	6,3	7,1	6,5	7,6	...	8,8
1977												
1. Vj.	11,0	8,9	8,7	7,4	5,1	7,6	7,0	7,5	...	7,6	...	9,2
2. Vj.	10,7	8,4	8,1	7,6	4,6	6,0	5,9	7,6	...	8,6	...	8,6
3. Vj.	10,1	8,2	...	8,7	4,7	6,0	5,5	6,8	...	9,5	...	8,3
4. Vj.	10,9	9,2	7,7	7,3	4,8	...	6,0	7,1	...	7,6	...	8,8
1978												
1. Vj.	11,8	9,8	8,6	6,8	5,1	7,7	6,9	7,8	...	7,5	...	9,9
2. Vj.	10,3	8,6	7,2	7,7	4,6	6,5	5,9	7,3	5,6	8,0	...	8,7
3. Vj.	10,2	8,3	6,9	8,6	4,4	6,2	...	6,8	6,1	8,7	...	8,2
4. Vj.	10,9	9,2	7,9	7,3	4,7	6,8	6,0	7,1	6,3	7,4	...	8,5

Anmerkungen siehe Vorseite

Gebiet und Bevölkerung  
Natürliche Bevölkerungsbewegung

Säuglingssterblichkeit  
Gestorbene im 1. Lebensjahr je 1 000 Lebendgeborene

Jahr	Europäische Länder							
	Bundesrepublik Deutschland	Belgien	Bulgarien	Danemark <sup>1)</sup>	Finnland	Frankreich	Griechenland	Großbritannien und Nordirland
1950	55	53	95	31	44	52	35	31
1955	42	41	82	25	30	39	44	26
1960	34	31	45	22	21	27	40	23
1965	24	24	31	19	18	22	34	20
1969	23	22	31	15	14	20	32	19
1970	23	21	27	14	13	18	30	18
1971	23	20	25	14	13	17	27	18
1972	22	19	26	12	12	16	27	18
1973	23	18	26	12	11	15	24	17
1974	21	17	26	11	11	15	24	17
1975	20	16	23	11	10	14	24	16
1976	17	15	24 <sup>2)</sup>	10	9	13	23	15
1977	15	12	24	9	9 <sup>2)</sup>	12	21	14
1978	15	12	22	9	8	11	19	13

Jahr	Europäische Länder							
	Irland <sup>3)</sup>	Island	Italien	Jugoslawien	Luxemburg	Niederlande	Norwegen	Österreich
1950	46	22	64	118	46	25	28	66
1955	37	22	51	113	41	22	21	46
1960	29	13	44	88	32	18	19	38
1965	25	15	36	72	24	14	17	28
1969	21	12	31	57	17	13	14	25
1970	20	13	30	56	25	13	13	26
1971	18	13	29	50	23	13	13	26
1972	18	12	27	44	14	12	12	25
1973	18	10	26	44	15	12	12	24
1974	18	12	23	41	14	11	10	24
1975	18	12	21	40 <sup>2)</sup>	15	11	11	21
1976	15	8	19	38 <sup>2)</sup>	18	11	11	18
1977	16	10	18	36 <sup>2)</sup>	11	10	9	17
1978	15	12	17	34	11	9	9	15

Jahr	Europäische Länder							
	Polen	Portugal	Rumanien	Schweden	Schweiz	Spanien <sup>4)</sup>	Tschecho-slowakei	Ungarn
1950	108	94	117	21	31	70	78	86
1955	81	90	78	17	27	57	34	60
1960	57	78	76	17	21	44	24	48
1965	42	65	44	13	18	38	26	39
1969	34	55	55	12	15	29	23	36
1970	33	58	49	11	15	26	22	36
1971	30	50	42	11	14	24	22	35
1972	28	41	40	11	13	22	22	33
1973	26	45	38	10	13	20	21	34
1974	24	38	35	10	13	19	21	34
1975	25	39	35	9	11	19	21	33
1976	24	39	31	8	11	17 <sup>2)</sup>	21	30
1977	25	39	31	8	10	16	20	26
1978	23	.	31	8	9	15	19	24

Jahr	Außereuropäische Länder							
	Australien <sup>5)</sup>	Costa Rica	El Salvador	Guatemala	Irak	Israel <sup>6)</sup>	Japan <sup>7)</sup>	Jordanien
1950	25	91	81	107	97	47	60	.
1955	22	86	77	101	35	37	40	73
1960	20	71	76	92	18	31	31	54
1965	19	72	71	93	24	27	18	42
1969	18	67	63	91	21	24	14	25
1970	18	62	67	87	20	23	13	22
1971	17	57	53	82	26	20	12	21
1972	17	54	58	79	28	21	12	21
1973	17	45	59	80	28	23	11	23
1974	16	38	54	75	.	24	11	22
1975	14	38	58	81	33	23	10	20
1976	14	34	55	77	.	20	9	22
1977	13	28	60	76	31	18	9	15 <sup>2)</sup>
1978	13	.	51	69	.	17	8	12

Jahr	Außereuropäische Länder							
	Kanada	Mexiko	Neuseeland	Philippinen	Sri Lanka	Südafrika <sup>8)</sup>	Venezuela <sup>9)</sup>	Vereinigte Staaten
1950	42	96	23	102	82	36	81	29
1955	31	83	25	84	72	30	70	26
1960	27	74	23	73	57	29	54	26
1965	24	61	20	73	53	25	48	25
1969	19	68	17	67	.	23	43	21
1970	19	69	17	60	.	22	49	20
1971	18	63	17	62	50	21	50	19
1972	17	61	16	68	45	20	.	19
1973	16	52	16	65	46	19	54	18
1974	15	48	16	59	51	18	46	17
1975	14	50	16	48	45	20	44	16
1976	14	55	14	57	44	19	46	15
1977	12	46	14	.	42	17	40	14
1978	.	60	14	.	.	.	27	14

1) Ohne Faröer und Grönland — 2) Revidierte Zahlen — 3) Berücksichtigt sind Geburtenmeldungen bis zu 1. Jahr nach der Geburt — 4) Ab 1971 ohne Ceuta und Melilla — 5) Vor 1967 ohne eingeborene Bevölkerung — 6) Ab 1958 einschl. Negev-Beduinien — 7) Japaner im Lande — 8) Weiße Bevölkerung — 9) Ohne Indianer in Dschungelgebieten

**Gebiet und Bevölkerung**  
**Natürliche Bevölkerungsbewegung**  
**Lebenserwartung nach dem Alter \*)**

Land (Sterbetafel)	Geschlecht	Vollendetes Alter in Jahren									
		0	1	5	10	20	30	40	50	60	70
Europa											
Bundesrepublik Deutschland	mannlich	69,0 <sup>1</sup>	69,2	65,5	60,6	51,1	41,8	32,5	23,8	16,0	9,7
(1976–1978)	weiblich	75,6	75,7	71,9	67,0	57,2	47,6	38,0	28,8	20,2	12,5
Deutsche Dem. Rep. u. Berlin (Ost)	mannlich	68,8	68,9	65,1	60,2	50,6	41,3	32,1	23,4	15,6	9,3
(1978)	weiblich	74,7	74,6	70,8	65,9	56,1	46,3	36,7	27,6	19,0	11,4
Danemark <sup>1)</sup>	mannlich	71,5	71,3	67,5	62,6	52,9	43,5	34,0	25,2	17,3	11,0
(1977–1978)	weiblich	77,5	77,1	73,2	68,3	58,5	48,7	39,1	30,0	21,6	13,9
Finnland	mannlich	68,5	68,0	64,2	59,3	49,7	40,3	31,1	22,6	15,4	9,6
(1978)	weiblich	77,1	76,7	72,7	67,8	58,0	48,2	38,6	29,2	20,4	12,5
Frankreich	mannlich	69,7	69,7	.	60,0	51,4	42,2	33,0	24,5	17,1	10,8
(1977)	weiblich	77,8	77,6	.	68,9	59,1	49,5	39,9	30,7	22,0	14,0
Großbritannien und Nordirland	mannlich	69,6	.	66,0	61,1	51,4	41,9	32,4	23,4	15,7	9,6
(1975–1977)	weiblich	75,2	.	72,0	67,1	57,3	47,5	37,9	28,7	20,3	12,9
Italien	mannlich	69,8	70,4	66,6	61,7	47,4 <sup>2)</sup>	37,8 <sup>3)</sup>	28,6 <sup>4)</sup>	20,3 <sup>5)</sup>	16,3 <sup>6)</sup>	7,8 <sup>7)</sup>
(1975)	weiblich	76,1	76,5	72,6	67,7	53,0 <sup>2)</sup>	43,3 <sup>3)</sup>	33,8 <sup>4)</sup>	24,8 <sup>5)</sup>	16,5 <sup>6)</sup>	9,4 <sup>7)</sup>
Jugoslawien	mannlich	67,8	69,3	65,7	60,9	46,6 <sup>2)</sup>	37,3 <sup>3)</sup>	28,4 <sup>4)</sup>	20,2 <sup>5)</sup>	13,1 <sup>6)</sup>	7,8 <sup>7)</sup>
(1977)	weiblich	73,0	74,6	71,0	66,1	51,5 <sup>2)</sup>	41,8 <sup>3)</sup>	32,4 <sup>4)</sup>	23,5 <sup>5)</sup>	15,5 <sup>6)</sup>	9,0 <sup>7)</sup>
Niederlande	mannlich	72,0	71,8	68,0	63,2	53,5	44,0	34,4	25,4	17,4	11,0
(1977)	weiblich	78,4	78,1	74,3	69,4	59,6	49,8	40,2	30,9	22,1	14,1
Norwegen	mannlich	72,1	71,9	68,1	63,2	53,6	44,1	34,7	25,7	17,7	11,1
(1976–1977)	weiblich	78,4	78,1	74,3	69,4	59,5	49,7	40,0	30,6	21,8	13,8
Österreich	mannlich	68,5	68,7	64,9	60,0	50,5	41,3	32,1	23,6	15,9	9,7
(1978)	weiblich	75,8	75,8	72,0	67,0	57,2	47,5	37,9	28,7	20,0	12,3
Polen	mannlich	67,0	67,9	64,1	59,2	45,0 <sup>2)</sup>	35,9 <sup>3)</sup>	27,3 <sup>4)</sup>	19,4 <sup>5)</sup>	12,6 <sup>6)</sup>	7,6 <sup>7)</sup>
(1976)	weiblich	74,9	75,4	71,6	66,8	52,1 <sup>2)</sup>	42,4 <sup>3)</sup>	33,0 <sup>4)</sup>	24,2 <sup>5)</sup>	16,1 <sup>6)</sup>	9,4 <sup>7)</sup>
Portugal	mannlich	65,1	67,0	.	58,8	49,4	40,3	31,4	23,1	15,6	9,4
(1975)	weiblich	72,9	74,5	.	66,2	56,5	46,8	37,3	28,2	19,6	12,1
Schweden	mannlich	72,4	71,1	68,2	63,3	53,6	44,2	34,8	25,9	17,8	11,0
(1978)	weiblich	78,6	78,1	74,2	69,3	59,5	49,7	40,1	30,8	21,9	13,8
Ungarn	mannlich	66,7	67,7	63,9	59,0	44,7 <sup>2)</sup>	35,4 <sup>3)</sup>	26,6 <sup>4)</sup>	18,8 <sup>5)</sup>	12,0 <sup>6)</sup>	7,0 <sup>7)</sup>
(1977)	weiblich	73,1	73,8	70,0	65,1	50,4 <sup>2)</sup>	40,8 <sup>3)</sup>	31,5 <sup>4)</sup>	22,8 <sup>5)</sup>	14,9 <sup>6)</sup>	8,5 <sup>7)</sup>
Afrika											
Ägypten	mannlich	52,3	59,3	60,7	56,2	46,9	37,9	29,0	20,8	13,6	7,4
(1975)	weiblich	55,2	61,7	65,7	61,1	51,7	42,4	33,2	24,1	15,7	8,1
Liberia	mannlich	45,8	52,1	52,1	49,0	40,8	34,4	26,2	20,0	14,9	.
(1971)	weiblich	44,0	52,7	53,7	50,3	42,7	35,0	27,3	20,8	15,0	.
Malawi	mannlich	40,9	47,9	60,8	59,9	51,5	44,3	36,8	30,7	24,4	.
(1970–1972)	weiblich	44,2	49,2	57,6	58,0	54,5	47,2	40,8	35,8	30,1	.
Mauritius <sup>8)</sup>	mannlich	61,9	63,4	59,9	55,1	40,9 <sup>2)</sup>	31,8 <sup>3)</sup>	23,6 <sup>4)</sup>	16,5 <sup>5)</sup>	10,8 <sup>6)</sup>	6,8 <sup>7)</sup>
(1978)	weiblich	69,8	70,9	67,5	62,7	48,3 <sup>2)</sup>	39,0 <sup>3)</sup>	29,8 <sup>4)</sup>	21,3 <sup>5)</sup>	14,0 <sup>6)</sup>	8,2 <sup>7)</sup>
Sesichellen	mannlich	61,9	63,4	61,2	56,5	46,7	38,1	29,6	22,7	15,1	7,3
(1970–1972)	weiblich	68,0	68,9	65,8	61,2	51,5	42,2	33,2	24,2	19,4	10,1
Amerika											
Argentinien	mannlich	66,1	.	64,4	59,6	50,1	40,9	31,8	23,5	16,4	10,9
(1975–1980)	weiblich	72,9	.	70,3	65,5	55,8	46,5	37,2	23,3	20,1	13,0
Bahamas	mannlich	68,9	72,5	69,0	64,2	50,2 <sup>2)</sup>	41,3 <sup>3)</sup>	33,2 <sup>4)</sup>	26,1 <sup>5)</sup>	20,4 <sup>6)</sup>	17,9 <sup>7)</sup>
(1975)	weiblich	74,3	77,9	74,2	69,3	55,0 <sup>2)</sup>	45,8 <sup>3)</sup>	37,3 <sup>4)</sup>	28,9 <sup>5)</sup>	22,1 <sup>6)</sup>	16,4 <sup>7)</sup>
Costa Rica	mannlich	70,4	72,0	68,6	63,7	49,8 <sup>2)</sup>	40,8 <sup>3)</sup>	31,9 <sup>4)</sup>	23,6 <sup>5)</sup>	16,2 <sup>6)</sup>	10,5 <sup>7)</sup>
(1976)	weiblich	74,1	75,4	71,9	67,0	52,6 <sup>2)</sup>	43,1 <sup>3)</sup>	33,9 <sup>4)</sup>	25,0 <sup>5)</sup>	17,0 <sup>6)</sup>	10,4 <sup>7)</sup>
Kanada	mannlich	70,3	70,4	66,6	61,7	47,7 <sup>2)</sup>	38,3 <sup>3)</sup>	29,2 <sup>4)</sup>	21,0 <sup>5)</sup>	14,1 <sup>6)</sup>	8,7 <sup>7)</sup>
(1976)	weiblich	77,9	77,8	74,0	69,1	54,5 <sup>2)</sup>	44,8 <sup>3)</sup>	35,4 <sup>4)</sup>	26,5 <sup>5)</sup>	18,4 <sup>6)</sup>	11,4 <sup>7)</sup>
Kuba	mannlich	72,0	73,2	69,5	64,6	50,4 <sup>2)</sup>	41,1 <sup>3)</sup>	31,9 <sup>4)</sup>	23,2 <sup>5)</sup>	15,4 <sup>6)</sup>	9,5 <sup>7)</sup>
(1975)	weiblich	75,0	75,9	72,2	67,3	53,0 <sup>2)</sup>	43,5 <sup>3)</sup>	34,2 <sup>4)</sup>	25,4 <sup>5)</sup>	17,2 <sup>6)</sup>	10,8 <sup>7)</sup>
Vereinigte Staaten	mannlich	69,3	69,4	65,6	60,8	51,3	42,2	33,1	24,5	17,0	11,1
(1977)	weiblich	77,1	77,1	73,2	68,3	58,6	49,0	39,5	30,4	22,1	14,7
Asien											
China (Taiwan)	mannlich	69,2	.	.	60,5	51,1	41,9	32,8	24,3	16,6	9,9
(1978)	weiblich	74,3	.	.	65,6	55,8	46,2	36,8	27,7	19,4	11,9
Iran	mannlich	57,6	63,5	63,4	59,1	49,7	40,4	31,4	23,2	16,1	10,4
(1973–1976)	weiblich	57,4	64,0	65,0	60,9	51,6	42,6	33,7	25,4	17,9	11,5
Israel	mannlich	71,6	71,9	68,2	63,3	49,1 <sup>2)</sup>	39,5 <sup>3)</sup>	30,2 <sup>4)</sup>	21,7 <sup>5)</sup>	14,3 <sup>6)</sup>	8,9 <sup>7)</sup>
(1978)	weiblich	75,1	75,3	71,5	66,6	52,1 <sup>2)</sup>	42,3 <sup>3)</sup>	32,8 <sup>4)</sup>	23,9 <sup>5)</sup>	15,9 <sup>6)</sup>	9,6 <sup>7)</sup>
Japan <sup>9)</sup>	mannlich	73,0	72,7	68,9	64,0	54,3	44,8	35,3	26,4	18,2	11,1
(1978)	weiblich	78,3	77,9	74,1	69,2	59,3	49,6	40,0	30,6	21,7	13,6
Malaysia <sup>10)</sup>	mannlich	66,2	67,5	64,2	59,5	50,0	40,8	31,7	23,4	16,4	11,7
(1976)	weiblich	71,4	72,3	69,0	64,3	54,7	45,2	36,1	27,3	19,8	14,2
Philippinen	mannlich	59,0	64,2	62,9	58,3	49,1	40,3	31,6	23,3	15,8	9,5
(1975–1980)	weiblich	62,9	67,7	66,4	61,7	52,4	43,5	34,5	25,8	17,5	10,4
Syrien	mannlich	54,9	60,7	60,7	56,4	47,4	39,0	30,5	22,5	15,2	9,0
(1975)	weiblich	58,7	64,1	63,8	59,5	50,5	41,9	33,3	24,8	17,3	9,9
Zypern	mannlich	.	71,9	72,8	68,9	59,1	49,4	39,6	30,1	21,5	13,9
(1976–1977)	weiblich	.	74,9	75,4	71,6	61,7	51,8	42,0	32,4	23,4	15,1
Australien und Ozeanien											
Australien <sup>11)</sup>	mannlich	70,0	69,9	66,1	61,3	47,2 <sup>2)</sup>	37,8 <sup>3)</sup>	28,6 <sup>4)</sup>	20,4 <sup>5)</sup>	13,4 <sup>6)</sup>	8,1 <sup>7)</sup>
(1977)	weiblich	77,0	76,8	73,0	68,1	53,5 <sup>2)</sup>	43,8 <sup>3)</sup>	34,4 <sup>4)</sup>	25,5 <sup>5)</sup>	17,5 <sup>6)</sup>	10,5 <sup>7)</sup>
Neuseeland	mannlich	69,0	69,2	65,6	60,6	51,2	41,9	32,6	23,8	16,1	10,0
(1975–1977)	weiblich	75,5	75,4	71,6	66,7	57,0	47,4	37,8	28,8	20,4	13,0

\*) Zahl der Lebensjahre, die eine Person des angegebenen Alters im Durchschnitt zu erwarten hat

1) Ohne Faroer und Gronland — 2) 25 Jahre — 3) 35 Jahre — 4) 45 Jahre — 5) 55 Jahre — 6) 65 Jahre — 7) 75 Jahre — 8) Ohne Nebengebiete — 9) Japaner im Lande — 10) Nur Westmalaysia — 11) Ein Teil der eingeborenen Bevölkerung ist miteinfalt



Gebiet und Bevölkerung  
Natürliche Bevölkerungsbewegung  
Ehescheidungen

Land	Anzahl					je 10 000 Einwohner				
	1973	1974	1975	1976	1977	1973	1974	1975	1976	1977
<b>Europa</b>										
Bundesrepublik Deutschland . . . . .	90 164	98 584	106 829	108 258	74 658	14,6	15,9	17,3	17,5	12,2
DDR und Berlin (Ost) . . . . .	38 544	41 615	41 632	44 803	43 137	22,7	24,6	24,7	26,7	25,7
Belgien . . . . .	8 336	10 133	10 977	12 665	13 049	8,6	10,3 <sup>1)</sup>	11,2	12,9	13,3
Danemark <sup>2)</sup> . . . . .	12 637	13 132	13 264	13 064	12 929	25,2	26,0	26,2	25,8	25,4
Finnland . . . . .	8 831 <sup>1)</sup>	10 019	9 358 <sup>1)</sup>	10 125	9 986	18,9 <sup>1)</sup>	21,3	19,9 <sup>1)</sup>	21,4	21,1
Frankreich . . . . .	50 919	58 459	61 200 <sup>1)</sup>	63 200	71 000	9,8	11,1	13,0 <sup>1)</sup>	11,9	13,4
<b>Großbritannien und Nordirland</b>										
England und Wales . . . . .	105 199	112 740	119 688	125 724	.	21,4	22,9	24,3	25,6	.
Nordirland . . . . .	393	375	437	574	569	2,5	2,4	2,8	3,7	3,7
Schottland . . . . .	7 095	7 175	8 292	8 666	8 807	13,6	13,7 <sup>1)</sup>	16,0 <sup>1)</sup>	16,6	16,9
Island . . . . .	334	364	397	383	407	15,7	16,9	18,2	17,4	18,3
Italien . . . . .	18 172	17 890	10 618	12 106	13 208	3,3	3,2	1,9	2,2	2,3
Jugoslawien . . . . .	23 221	24 802	25 137	24 003 <sup>1)</sup>	23 653	11,1	11,7	11,8	11,1 <sup>1)</sup>	10,9
Luxemburg . . . . .	267	268	229	356	408	7,6	7,5	6,4	10,0	11,5
Niederlande . . . . .	17 913	19 167	20 093	20 889	21 483	13,3	14,1 <sup>1)</sup>	14,7	15,2	15,6
Norwegen . . . . .	4 664	5 156	5 577	5 825	6 099	11,8	12,9	13,9	14,5	15,1
Österreich . . . . .	9 972	10 638	10 763	11 168	11 668	13,3	14,1	14,3	14,9	16,0
Polen . . . . .	39 620 <sup>1)</sup>	39 699	41 183	38 040	43 186	11,9	11,8	12,1	11,1	12,4
Portugal . . . . .	604	777	1 552	.	.	0,7	0,8 <sup>1)</sup>	1,6	.	.
Schweden . . . . .	16 292 <sup>1)</sup>	27 208 <sup>1)</sup>	25 751 <sup>1)</sup>	21 702 <sup>1)</sup>	20 300	20,0 <sup>1)</sup>	33,3 <sup>1)</sup>	31,4 <sup>1)</sup>	26,4 <sup>1)</sup>	24,6
Schweiz . . . . .	8 030	8 193	8 917	9 582	10 474	12,5	12,7	13,9	15,1	16,6
Sowjetunion . . . . .	678 883	743 398	783 378	860 688	898 025	27,2	29,5	30,8	33,5	35,0
Tschechoslowakei . . . . .	29 458	30 415	32 308	31 561	31 167	20,2	20,7	21,8	21,2	20,7
Turkei . . . . .	10 737	11 547	12 926	.	.	2,8	.	3,3	.	.
Ungarn . . . . .	25 354 <sup>1)</sup>	24 506 <sup>1)</sup>	25 981 <sup>1)</sup>	27 070 <sup>1)</sup>	27 159	23,4 <sup>1)</sup>	24,6 <sup>1)</sup>	25,5 <sup>1)</sup>	25,5 <sup>1)</sup>	26,0
<b>Afrika</b>										
Ägypten <sup>3)</sup> . . . . .	75 487	73 425	77 457	78 000	76 000	21,2	20,2	20,8	20,0	20,0
Südafrika <sup>4)</sup> . . . . .	8 890	9 907	10 730	10 850	9 864	21,8	23,8	25,3	25,2	22,6
<b>Amerika</b>										
Costa Rica . . . . .	423	335	318	.	.	2,3	1,7	1,6	.	.
Dominikanische Republik . . . . .	9 608	9 421	9 292	.	.	21,7	20,7 <sup>1)</sup>	19,8	.	.
Guatemala . . . . .	1 340 <sup>1)</sup>	946	912	909	.	2,3 <sup>1)</sup>	1,6	1,5	1,5	.
Haiti . . . . .	735	694	599	.	.	1,7	1,5	1,3	.	.
Kanada . . . . .	36 704	45 019 <sup>1)</sup>	50 611	54 207	55 370	16,6	20,0 <sup>1)</sup>	22,2	23,4	24,0
Mexiko <sup>5)</sup> . . . . .	13 517	13 594	15 991	16 668	.	2,4	2,3	2,7	2,7	.
Uruguay . . . . .	3 880	4 163	3 430	.	.	13,0	15,1 <sup>1)</sup>	12,3	.	.
Vereinigte Staaten <sup>6)</sup> . . . . .	915 000	977 000	1 026 000 <sup>1)</sup>	1 077 000	1 097 000	43,6 <sup>1)</sup>	46,2 <sup>1)</sup>	48,2 <sup>1)</sup>	50,2	50,0
<b>Asien</b>										
China (Taiwan) . . . . .	5 934	6 760	7 567	8 173	9 242	3,8	4,3	4,7	5,0	5,5
Israel . . . . .	2 672	2 771 <sup>1)</sup>	3 100	3 387 <sup>1)</sup>	3 691	8,0 <sup>1)</sup>	8,2 <sup>1)</sup>	9,0 <sup>1)</sup>	9,6 <sup>1)</sup>	10,2
Japan <sup>7)</sup> . . . . .	111 877	113 622	119 135	124 512	129 485	10,4 <sup>1)</sup>	10,4 <sup>1)</sup>	10,8 <sup>1)</sup>	11,1	11,4
Syrien <sup>8)</sup> . . . . .	3 859	4 156	4 724	3 744	4 420	5,6	5,8	6,4	4,9	5,6
<b>Australien und Ozeanien</b>										
Australien <sup>9)</sup> . . . . .	16 196	17 744 <sup>1)</sup>	24 257	63 230	45 175	12,1 <sup>1)</sup>	13,1 <sup>1)</sup>	17,6	45,4	32,1
Neuseeland . . . . .	3 603 <sup>1)</sup>	4 444 <sup>1)</sup>	4 761	5 401	5 361	12,2	14,7 <sup>1)</sup>	15,5 <sup>1)</sup>	17,5 <sup>1)</sup>	17,3

1) Revidierte Zahlen — 2) Ohne Faroer und Grönland — 3) Einschl. „widerrufliche Ehescheidungen“, vor allem bei Moslems — 4) Weiße Bevölkerung — 5) 1971 Änderung in der Gesetzgebung. — 6) Schätzung. — 7) Japaner im Lande — 8) Ehescheidungen ohne Nomaden; Ehescheidungsrate berechnet auf Gesamtbevölkerung — 9) Ohne eingeborene Bevölkerung

**Laufende Tabellen**

**Erwerbstätigkeit**

**Arbeitslose**

**1 000**

**Vorbemerkung:** Die hier nachgewiesenen Arbeitslosenzahlen werden entweder über die Arbeitsämter oder über die Arbeitslosenversicherung oder Gewerkschaftskassen, in wenigen Fällen auch durch Stichprobenerhebungen ermittelt. Infolge der Unterschiedlichkeit der Erfassungsmethoden ist die Vergleichbarkeit der Angaben von Land zu Land stark beeinträchtigt.

Bei den Angaben für Entwicklungslander — z. B. Indien oder Pakistan — ist ganz besonders zu berücksichtigen, daß die Ermittlung der Arbeitslosen oder Arbeitsuchenden unter den dort herrschenden Verhältnissen weithin unvollständig ist. Die nachgewiesenen Zahlen beschränken sich auf die von den jeweiligen Institutionen, wie Arbeitsverwaltung oder Gewerkschaften, erfaßbaren Fälle. Die Unterbeschäftigung oder verdeckte Arbeitslosigkeit, insbesondere auf dem Lande, kommt dagegen in diesen Ergebnissen meist nicht zum Ausdruck.

Die Herkunft der Ergebnisse ist aus der Hinweisziffer I — VI in jeder Zeile der Kopfspalte ersichtlich. Die Hinweisziffern haben im einzelnen folgende Bedeutung.

I Stichprobenerhebung über die Arbeitskräfte  
II Statistik der Arbeitslosenpflichtversicherung  
III Nur Unterstützungsempfänger

IV Statistik der Gewerkschaften und Gewerkschaftskassen  
V Registrierte Arbeitslose  
VI Registrierte Arbeitsuchende

Die Jahreszahlen (D) sind (mit Ausnahme Finnlands) das einfache arithmetische Mittel der zwölf Monatszahlen.

Jahr Monat	Bundes- republik Deutsch- land	Belgien	Danemark	Finnland	Frankreich	Griechen- land	Groß- britannien und Nordirland	Irland	Italien	Jugo- slawien	Nieder- lande
	V	V	V	I	V	V <sup>1)</sup>	V <sup>2)</sup>	II <sup>3)</sup>	I <sup>1)</sup>	V	V
1975 D . . . . .	1 086	207,7	123,6	51	840	35,0	978	75,4	654	540	195,3
1976 D . . . . .	1 055	266,6	126,1	90	934	28,5	1 359	83,5	732	635	210,9
1977 D . . . . .	1 030	307,6	164,0	137	1 072	27,7	1 484	81,9	1 545	700	203,5
1978 D . . . . .	989	333,4	190,7	169	1 167	30,9	1 475	74,7	1 571	735	205,6
1979 D . . . . .	870	351,8	143,6	139	1 350	31,6	1 390	66,4	1 698	762	210,0
1979 Mai . . . . .	775	322,5	149,3	135	1 259	19,1	1 300	65,9	1 575	753	188,2
Juni . . . . .	763	315,3	136,2	135	1 233	18,4	1 345	64,1	1 578	720	198,3
Juli . . . . .	804	367,8	131,2	141	1 257	18,4	1 464	64,8	1 880	738	211,2
August . . . . .	799	380,9	142,7	120	1 303	18,2	1 455	65,2	1 880	746	218,0
September . . . . .	737	380,2	136,7	110	1 424	18,5	1 394	62,4	1 701	767	212,6
Oktober . . . . .	762	372,1	138,9	116	1 480	23,3	1 368	61,0	1 701	771	207,4
November . . . . .	799	368,1	144,6	106	1 473	40,0	1 355	62,6	1 701	778	209,5
Dezember . . . . .	867	366,7	153,4	131	1 469	49,4	1 355	64,4	1 701	775	216,7
1980 Januar . . . . .	1 037	361,7	178,6	134	1 485	60,7	1 471	66,3	1 703	788	232,4
Februar . . . . .	993	348,8	182,1	118	1 448	56,7	1 489	65,7	..	804	227,3
März . . . . .	876	344,0	174,6	127	1 412	52,6	1 478	66,1	..	805	210,5
April . . . . .	825	340,3	167,2	115	1 375	34,0	1 523	67,5	1 554	792	202,1
Mai . . . . .	767	336,3	151,5	98	1 337	24,0	1 523	..	..	770	205,3
Juni . . . . .	781	335,7	150,7	113	1 296	21,0	1 660	..	..	..	221,8
Juli . . . . .	853	..	..	..	..	..	1 897	..	..	..	248,0

Jahr Monat	Norwegen	Österreich	Polen	Schweden	Schweiz	Spanien	Ghana	Sierra Leone	Süd- afrika	Kanada	Vereinigte Staaten
	V	V	VI	V	V	V	V	VI <sup>4)</sup>	V <sup>5)</sup>	I	I
1975 D . . . . .	19,6	55,5	19,4	36,7	10,17	257	30,5	6,64	10,3	690	7 830
1976 D . . . . .	19,9	56,3	17,9	32,7	20,70	376	32,7	7,65	14,5	727	7 288
1977 D . . . . .	16,1	51,2	15,8	34,2	12,02	540	31,9	7,34	28,5	850	6 856
1978 D . . . . .	20,0	58,6	14,5	45,7	10,26	818	34,6	7,78	30,9	911	6 047
1979 D . . . . .	24,1	56,7	23,6	45,1	10,27	1 038	..	5,33	28,2	838	5 963
1979 Mai . . . . .	21,2	47,0	9,4	39,0	10,56	1 017	26,2	5,02	28,8	836	5 929
Juni . . . . .	18,5	33,8	9,8	40,1	9,33	1 030	26,6	5,16	28,4	798	6 235
Juli . . . . .	18,4	34,3	10,3	43,5	8,56	1 052	28,8	4,81	29,3	793	6 104
August . . . . .	22,2	32,9	10,7	42,6	8,15	1 065	30,0	4,88	29,0	772	6 137
September . . . . .	20,0	35,5	10,0	41,0	7,70	1 095	31,2	4,93	28,1	719	5 798
Oktober . . . . .	19,9	49,8	8,7	40,1	7,80	1 107	..	4,32	27,1	743	5 781
November . . . . .	21,2	62,0	7,2	41,5	8,43	1 112	36,4	4,66	26,3	771	5 776
Dezember . . . . .	24,9	69,3	6,4	46,9	8,90	1 130	35,0	4,05	23,9	779	5 836
1980 Januar . . . . .	27,0	91,0	8,0	49,3	11,37	1 164	..	4,62	25,0	946	7 043
Februar . . . . .	25,5	82,4	9,3	47,1	8,64	1 198	..	..	26,9	949	6 993
März . . . . .	23,2	57,9	8,4	43,7	7,21	1 222	..	5,61	25,3	969	6 805
April . . . . .	20,5	48,7	7,6	39,9	6,44	1 245	..	..	24,4	937	6 846
Mai . . . . .	16,5	38,2	..	38,0	5,71	1 242	..	..	..	904	7 318
Juni . . . . .	15,9	28,6	..	37,6	5,03	..	..	..	..	887	8 291
Juli . . . . .	17,4	30,0	..	39,8	4,71	..	..	..	..	852	8 410

1) Ohne arbeitslose Seeleute — 2) Ohne Zeitbeschäftigte — 3) Ohne Landwirtschaft, Fischerei und häusliche Dienste — 4) Ohne die beim Seefahrtsbüro registrierten Arbeitsuchenden — 5) Ohne Bantus

# Erwerbstätigkeit

## Arbeitslose

1 000

Jahr Monat	China (Taiwan)	Birma	Indien	Israel	Japan	Malaysia	Pakistan	Singapur	Sri Lanka	Zypern	Australien
	V	VI	I	I	VI	VI	VI	VI	VI	VI	V
1975 D . . . . .	136	197,3	8 918	35,1	1 000	125,1	205	41,6	522	22,54	268,9
1976 D . . . . .	85	227,7	9 562	42,5	1 080	110,6	198	34,9	547	14,52	281,9
1977 D . . . . .	79	296,8	10 512	47,4	1 100	112,8	155	31,7	573	6,14	344,7
1978 D . . . . .	105	415,0	11 837	44,7	1 240	107,2	146	10,9	...	4,02	405,5
1979 D . . . . .	83	445,0	13 794	37,0	1 170	94,4	146	11,1	...	3,69	404,7
1979 Mai . . . . .	75	434,4	13 605	32,0	1 110	106,5	158	12,1	...	3,01	396,6
Juni . . . . .	73	438,0	13 886		1 110	104,5	154	10,8	...	3,88	389,3
Juli . . . . .	104	447,2	13 722	41,0	1 160	98,6	147	10,2	...	4,61	382,5
August . . . . .	103	447,9	13 984		1 180	90,6	140	9,5	...	4,43	373,8
September . . . . .	93	447,8	14 100	39,0	1 080	86,3	137	8,8	...	4,11	396,5
Oktober . . . . .	76	446,3	14 226		1 110	82,2	134	8,2	...	3,86	387,8
November . . . . .	78	481,3	14 319		1 120	75,7	132	7,8	...	3,66	359,2
Dezember . . . . .	81	493,0	14 334		1 070	76,6	134	8,6	...	3,88	426,9
1980 Januar . . . . .	63	501,2	14 438	...	1 130	78,7	...	8,8	...	3,44	437,8
Februar . . . . .	73	...	14 566		1 110	75,8	...	8,7	...	3,44	444,5
März . . . . .	68	...	14 690	...	1 240	...	...	8,8	...	3,37	412,4
April . . . . .	60	...	...		1 180	...	...	9,0	...	...	404,5
Mai . . . . .	78	...	...	...	1 090	...	...	8,8	...	...	413,6
Juni . . . . .	...	...	...		1 050	...	...	8,3	...	...	406,8
Juli . . . . .	...	...	...		1 120	...	...	...	...	...	385,1

Fußnoten siehe S. 17

# Produzierendes Gewerbe

## Meßzahlen der Beschäftigten im Verarbeitenden Gewerbe \*)

1970 = 100

Jahr Monat	Bundes- republik Deutsch- land	Dänemark	Finnland <sup>1)</sup>	Frankreich	Griechen- land	Groß- britannien und Nordirland	Irland	Italien	Jugo- slawien <sup>1)</sup>	Nieder- lande	Norwegen <sup>2)</sup>
1975 D . . . . .	89	89	110	100	119	90	94	107	124	88	106
1976 D . . . . .	87	90	106	100	127	87	100	108	129	86	106
1977 D . . . . .	86	90	104	99	132	88	103	113	134	84	105
1978 D . . . . .	86	90	103	97	137	88	106	111	139	81	102
1979 D . . . . .	86	90	106	...	140	87	...	112	145	...	99
1979 März . . . . .	...	89	102	95	138	87	...	110	142	80	100
April . . . . .	...	89	103	96	137	87	109	...	143	...	98
Mai . . . . .	...	90	107		139	87		111	144		
Juni . . . . .	...	92	112	95	146	87	...	...	144	...	98
Juli . . . . .	...	91	112		144	87		...	145		
August . . . . .	...	91	109	94	147	87	...	114	146	...	100
September . . . . .	...	91	105		143	87		...	147		
Oktober . . . . .	...	91	105	94	140	86	...	...	147	...	100
November . . . . .	...	91	105		140	86		113	147		
Dezember . . . . .	...	90	105	...	138	85	...	...	147	...	...
1980 Januar . . . . .	...	91	107	94	137	84	...	...	146	...	101
Februar . . . . .	...	91	105		139	84		...	146		
März . . . . .	...	...	104	...	140	83	...	...	146	...	...
April . . . . .	...	...	...	...	...	83	...	...	147	...	...
Mai . . . . .	...	...	...	...	...	82	...	...	148	...	100

Jahr Monat	Österreich <sup>1)</sup>	Schweden <sup>1) 3)</sup>	Schweiz <sup>2)</sup>	Spanien	Süd- afrika	Kanada	Vereinigte Staaten	Israel <sup>1)</sup>	Japan <sup>4)</sup>	Korea, Republik	Australien
1975 D . . . . .	105	109	85	106	117	103	95	115	93	194	94
1976 D . . . . .	103	105	81	95	119	104	98	117	91	234	93
1977 D . . . . .	104	101	81	94	116	103	102	120	91	248	91
1978 D . . . . .	102	97	81	92	116	104	106	123	89	272	89
1979 D . . . . .	102	97	81	...	...	107	108	123	88	...	89
1979 März . . . . .	101	96	80	...	119	105	108	126	87	...	90
April . . . . .	101	96	81	...	119	105	108	125	89	...	89
Mai . . . . .	101	96			119	108	108	127	89		
Juni . . . . .	101	99	81	...	119	110	110	127	89	...	89
Juli . . . . .	102	99			119	109	108	128	88		
August . . . . .	103	97	81	...	...	110	108	131	88	...	89
September . . . . .	103	97			...	109	109	128	88		
Oktober . . . . .	103	98	81	...	...	108	109	127	88	...	90
November . . . . .	103	97			...	107	108	126	88		
Dezember . . . . .	103	97	...	...	...	105	108	...	88	...	89
1980 Januar . . . . .	102	96	81	...	...	104	107	...	87	...	89
Februar . . . . .	102	96			...	104	107	...	87		
März . . . . .	103	96	...	...	...	105	107	...	87	...	90
April . . . . .	102	96	...	...	...	105	106	...	89	...	89
Mai . . . . .	102	96	...	...	...	...	105	...	89	...	...

\*) Betriebsinhaber sind im allgemeinen in diesen Daten nicht enthalten

1) Einschl. der Arbeitnehmer im Bergbau. — 2) 1972 = 100. — 3) Ohne Angestellte. — 4) Nur Arbeiter in Betrieben mit 30 und mehr Beschäftigten.

**Produzierendes Gewerbe**

**Index der Produktion für das Produzierende Gewerbe**

Arbeitsstättig 1970 = 100

**Vorbemerkung:** Der hier dargestellte Index umfaßt die Bereiche Bergbau, Verarbeitendes Gewerbe und Elektrizitäts- und Gasversorgung, jedoch nicht das Baugewerbe; er beruht im allgemeinen auf Mengenreihen, die mit Nettoproduktionswerten des jeweiligen Basisjahres gewogen sind

Jahr Monat	Bundes- republik Deutsch- land <sup>1)</sup>	Belgien <sup>2)</sup>	Danemark <sup>3)</sup>	Finnland <sup>2)</sup>	Frankreich	Griechen- land	Groß- britannien und Nordirland	Irland <sup>2)3)</sup>	Italien <sup>2)</sup>	Jugo- slawien <sup>2)</sup>	Luxem- burg	Nieder- lande <sup>2)</sup>
	Originalbasis											
	1970	1970	1968	1975	1970	1975	1975	1953	1970	1953	1975	1975
1975 . . . . .	105	109	104	122	115	151	103	114	109	147	93	117
1976 . . . . .	113	118	114	125	124	167	106	...	122	152	99	126
1977 . . . . .	116	118	115	127	126	170	111	135	123	166	99	127
1978 . . . . .	119	120	117	130	129	183	114	147	126	180	100	128
1979 . . . . .	125	...	121	140	133	194	119	157	134	193	104	131
1979 Mai . . . . .	127	128	123	153	137	199	120	163	141	200	109	129
Juni . . . . .	133	130	130	130	139	196	122	166	135	200	113	129
Juli . . . . .	113	94	85	84	120	186	112	158	134	162	98	106
August . . . . .	105	123	133	146	89	182	102	137	79	184	79	113
September . . . . .	130	131	130	142	136	209	118	169	144	196	108	131
Oktober . . . . .	130	140	143	158	138	204	122	169	159	209	100	135
November . . . . .	139	133	135	159	144	193	128	170	149	200	107	144
Dezember . . . . .	134	121	120	133	144	197	116	144	129	198	106	143
1980 Januar . . . . .	120	135	119	156	143	182	117	...	145	183	103	137
Februar . . . . .	128	132	121	146	146	193	122	...	149	200	110	136
März . . . . .	133	138	134	154	146	194	123	...	155	210	111	142
April . . . . .	134	134	121	145	143	...	111	...	148	...	113	138
Mai . . . . .	131	122	118	149	134	...	110	...	149	202	112	131
Juni . . . . .	131	...	131	...	137	...	113	...	...	202	108	128
Juli . . . . .	109	...	...	...	...	...	...	...	...	...	97	106

Jahr Monat	Norwegen	Österreich	Schweden <sup>3)</sup>	Schweiz <sup>2)4)</sup>	Spanien <sup>2)</sup>	Südafrika <sup>2)3)4)</sup>	Chile <sup>2)3)4)</sup>	Kanada	Ver- einigte Staaten	Indien	Japan <sup>2)</sup>	Australien <sup>2)5)</sup>
	Originalbasis											
	1975	1971	1968	1963	1972	1963/64	1968	1971	1967	1970	1975	1963/64
1975 . . . . .	128	118	115	97	140	124	78	121	110	119	110	109
1976 . . . . .	136	126	114	98	144	124	82	127	122	132	122	116
1977 . . . . .	134	131	108	103	167	116	90	130	130	140	127	113
1978 . . . . .	148	133	107	103	172	122	97	135	137	148	135	114
1979 . . . . .	160	142	114	106	171	130	105	142	143	...	146	122
1979 Mai . . . . .	150	155	120	104	188	132	113	142	143	147	142	122
Juni . . . . .	157	131	125		183	133	110	148	143	141	148	122
Juli . . . . .	109	135	49	102	171	133	111	126	143	145	150	125
August . . . . .	164	133	117		113	132	111	133	142	147	142	129
September . . . . .	178	145	125	116	172	137	98	148	143	146	151	132
Oktober . . . . .	172	155	125		185	143	114	148	143	146	152	132
November . . . . .	188	152	128	116	186	145	108	151	143	146	154	132
Dezember . . . . .	168	159	127		166	109	108	134	143	154	156	112
1980 Januar . . . . .	184	133	120	108	...	119	111	134	143	154	138	96
Februar . . . . .	195	144	121		...	137	87	148	143	...	154	130
März . . . . .	187	152	124	...	...	149	115	150	142	...	166	129
April . . . . .	164	149	128		...	139	112	142	139	...	161	122
Mai . . . . .	165	152	97	...	...	140	...	138	136	...	156	123
Juni . . . . .	182	154	125		...	150	...	...	132	...	...	123
Juli . . . . .	...	...	...	...	...	...	...	...	130	...	...	...

1) Von Kalenderunregelmäßigkeiten bereinigt — 2) Kalendermonatlich — 3) Ohne Energiewirtschaft — 4) Ohne Bergbau — 5) Wirtschaftsjahre, die am 30.6. des folgenden Jahres enden, ohne Bergbau, Korkindustrie, Druckereien und Vervielfältigungsindustrie

Produzierendes Gewerbe  
Produktion ausgewählter Erzeugnisse

Jahr Monat	Steinkohle												
	Bundes- republik Deutsch- land 1)	DDR und Berlin (Ost)	Belgien	Bulgarien	Frankreich	Groß- britannien 2)	Jugo- slawien	Norwegen 3)	Polen	Sowjet- union 4) 5)	Spanien	Tschecho- slowakei	Turkei
	1 000 t												
1975 MD	7 699	45	623	28	1 970	10 721	50	32,5	14 302	40 389	901	2 343	401
1976 MD	7 439	38	603	25	1 942	10 319	49	44,6	14 942	41 198	891	2 356	386
1977 MD	7 043	29	589	24	1 916	10 186	42	38,0	15 509	41 647	1 006	2 330	368
1978 MD	6 995	7	540	23	1 637	10 295	39	38,0	16 052	41 795	1 004	2 358	358
1979 MD	7 193	...	513	23	1 551	10 234	36	26,0	16 750	59 900	958	2 455	372
1979 April	6 847	...	558	24	1 593	9 340	41	28,0	15 904	60 800	858	2 275	...
Mai	7 456	...	527		1 794	9 800	41	30,1	17 256	57 800	1 134	2 363	...
Juni	6 436	...	488		1 592	10 795	41	13,0	16 510	60 400	1 093	2 269	...
Juli	6 804	...	371	23	999	8 512	32	32,0	15 938	58 900	855	2 201	...
August	7 375	...	410		910	7 288	34	15,0	16 129	56 600	901	2 299	...
September	6 680	...	399		1 508	12 065	33	15,0	16 726	58 500	943	2 327	...
Oktober	7 866	...	528	23	1 791	10 600	37	30,0	18 420	59 800	1 065	2 603	...
November	7 165	...	544		1 695	10 900	32	32,0	17 066	57 000	1 109	2 579	...
Dezember	6 160	...	475		1 382	11 035	32	20,8	15 471	62 200	918	2 016	...
1980 Januar	7 955	...	595	23	1 768	9 448	29	32,1	17 032	62 300	1 016	2 493	...
Februar	7 618	...	598		1 702	11 356	33	34,0	17 000	60 700	990	2 409	...
März	7 770	...	607		1 682	14 200	40	33,0	18 040	63 400	968	2 495	...
April	7 269	...	580	...	1 635	9 816	36	28,0	16 971	61 600	...	2 452	...
Mai	6 876	...	449		1 637	10 119	33	31,0	17 866	56 700	...	...	...
Juni	6 598	...	...		1 670	...	36	...	...	...	...	...	...

Jahr Monat	Steinkohle												
	Ungarn	Marokko	Sambia	Süd- afrika	Argentinien	Chile	Kanada	Vereinigte Staaten 4)	China (Taiwan)	Indien	Japan 4)	Korea, Republik	Australien 5)
	1 000 t												
1975 MD	212	54	68	5 791	42	119	1 809	47 992	262	7 993	1 583	1 465	5 058
1976 MD	206	59	65	6 311	51	104	1 733	48 853	270	8 406	1 533	1 369	5 738
1977 MD	244	59	59	7 131	44	102	1 933	50 599	180	8 358	1 521	1 443	5 858
1978 MD	246	60	54	7 530	36	88	2 131	47 221	240	8 462	1 588	1 505	6 658
1979 MD	250	60	...	...	61	74	2 294	58 646	227	8 621	1 470	1 517	6 928
1979 April	211	67	40	8 383	84	69	2 275	57 878	238	7 944	1 332	1 510	8 000
Mai	243	68	...	9 142	70	83	2 581	64 367	237	7 795	1 385	1 501	8 209
Juni	246	65	...	8 926	85	68	2 377	60 146	232	7 620	1 512	1 392	7 087
Juli	255	63	...	9 094	70	64	2 305	49 800	227	8 044	1 453	1 463	6 513
August	258	56	...	8 894	72	75	2 197	65 966	216	7 750	1 296	1 385	6 853
September	237	65	...	7 319	48	57	2 191	58 405	221	7 923	1 484	1 516	7 384
Oktober	289	62	...	7 223	63	63	2 314	69 409	232	7 854	1 574	1 510	8 353
November	267	52	...	8 790	72	82	2 318	61 784	241	8 696	1 572	1 616	8 418
Dezember	241	72	...	8 637	53	82	2 285	55 102	254	9 455	1 531	1 735	5 344
1980 Januar	263	73	...	9 043	43	66	1 966	60 192	265	9 930	1 445	1 624	5 854
Februar	258	...	...	8 063	40	54	2 057	57 452	145	10 060	1 590	1 444	5 647
März	274	...	...	9 050	46	58	2 530	61 212	...	10 080	1 586	1 656	7 202
April	...	...	...	...	34	53	...	66 810	...	...	1 527	1 529	...
Mai	242	...	...	...	...	58	2 908	...	...	...	...	...	...
Juni	...	...	...	...	...	...	...	...	...	...	...	...	...

Jahr Monat	Eisenerz (eff.)												
	Bundes- republik Deutsch- land	Belgien	Bulgarien	Finnland	Frankreich	Groß- britannien	Italien	Jugo- slawien	Luxem- burg	Norwegen	Österreich	Schweden	Sowjet- union
	Eiseninhalt der Erze und Konzentrate (Annäherungswerte)												
	32 %	30 %	33 %	66 %	30 %	26 %	44 %	35 %	29 %	65 %	31 %	60 - 65 %	60 %
	1 000 t												
1975 MD	356	7,8	195	56,0	4 137	371	52,6	436	193	341	319	2 720	19 420
1976 MD	253	5,3	193	56,0	3 765	381	42,8	355	173	327	307	2 544	19 917
1977 MD	239	3,9	189	84,0	3 053	312	40,0	371	129	310	287	2 118	19 976
1978 MD	134	3,5	204	65,0	2 788	355	29,4	380	70	310	232	1 791	20 333
1979 MD	138	...	175	64,0	2 639	349	18,0	390	53	354	267	2 218	...
1979 April	137	...	190	72,2	2 757	340	16,4	361	54	334	280	2 086	...
Mai	153	...		60,4	2 871	440	20,1	408	56	403	290	2 439	...
Juni	133	...		54,5	2 749	412	19,2	441	51	310	289	2 126	...
Juli	126	...	138	69,6	1 811	356	15,5	457	51	329	260	1 288	...
August	89	...		67,0	2 002	304	14,4	518	50	351	250	2 220	...
September	136	...		64,2	2 710	320	17,3	474	51	352	260	2 268	...
Oktober	163	...	188	59,0	3 027	440	14,4	433	61	379	280	2 389	...
November	154	...		72,0	2 833	368	13,2	308	52	394	270	2 637	...
Dezember	124	...		74,3	2 376	280	13,0	270	41	398	205	2 088	...
1980 Januar	182	...	...	67,0	2 940	...	15,0	243	64	401	280	2 600	...
Februar	178	...		59,0	2 721	...	...	365	59	378	280	2 590	...
März	176	...		68,2	2 652	...	...	243	61	375	280	2 750	...
April	164	...	...	56,3	2 710	...	...	252	60	369	280	2 362	...
Mai	149	...		62,3	2 610	...	...	238	51	346	...	2 370	...
Juni	156	...		...	2 767	...	...	...	48	...	...	...	...

Fußnoten siehe S. 21

Produzierendes Gewerbe  
Produktion ausgewählter Erzeugnisse

Jahr Monat	Eisenerz (eff.)												
	Spanien	Tschecho- slowakei	Ungarn	Süd- afrika	Tunesien	Brasilien 6)	Chile	Kanada 7)	Kolumbien	Mexiko 8)	Venezuela	Vereinigte Staaten 9)	Indien
	Eiseninhalt der Erze und Konzentrate (Annäherungswerte)												
	50 %	26 %	24 %	60 - 65 %	53 %	68 %	61 %	61 %	100 %	100 %	64 %	61 %	63 %
	1 000 t												
1975 MD	685	150	53,5	1 011	51,3	5 977	917	3 728	44,8	281	2 064	6 779	3 483
1976 MD	634	159	50,2	1 307	41,2	5 591	963	4 668	41,5	304	1 557	6 712	3 656
1977 MD	653	166	43,7	2 186	28,6	4 730	744	4 538	38,3	351	1 141	4 652	3 540
1978 MD	685	169	44,5	1 992	28,3	5 531	807	3 541	37,8	296	1 126	6 834	3 138
1979 MD	707	168	44,0	...	33,0	4 973	921	4 976	...	333	1 362	7 210	3 231
1979 April	616	172	43,0	2 669	32,6	5 414	794	3 986	3,8	301	1 238	7 182	4 035
1979 Mai	738	181	45,1	2 757	35,3	4 504	841	6 578	31,4	315	1 346	7 693	3 494
1979 Juni	699	168	44,1	2 771	31,1	2 470	981	6 459	29,8	321	1 293	7 872	2 121
1979 Juli	432	158	49,2	2 508	33,6	4 303	1 067	7 552	35,0	353	1 224	8 011	2 343
1979 August	970	173	46,8	2 529	16,2	5 056	932	6 879	28,0	360	1 616	8 074	2 082
1979 September	841	164	23,4	...	32,0	7 294	911	6 211	38,0	346	1 448	7 166	2 459
1979 Oktober	826	181	52,0	...	36,1	3 604	923	4 437	44,0	373	1 819	7 036	3 225
1979 November	828	168	46,0	...	36,0	8 964	899	5 027	40,0	380	1 276	7 202	3 201
1979 Dezember	667	138	49,0	...	35,3	6 320	1 074	5 035	...	345	1 365	7 498	3 537
1980 Januar	777	177	39,0	...	33,0	4 035	1 099	1 677	...	388	875	6 977	4 214
1980 Februar	670	165	41,0	...	33,0	10 048	970	2 567	...	380	1 503	6 484	4 162
1980 März	768	161	38,0	...	...	...	1 120	2 180	...	...	1 780	6 784	3 981
1980 April	...	164	...	...	...	...	...	4 275	...	...	...	6 151	...
1980 Mai	...	...	46,0	...	...	...	...	6 578	...	...	...	...	...
1980 Juni	...	...	...	...	...	...	...	...	...	...	...	...	...

Jahr Monat	Eisenerz (eff.)			Bleierze 13)									
	Japan 10)11)	Malaysia 12)	Australien	Bundes- republik Deutsch- land	Frankreich 14)	Italien 14)	Jugo- slawien	Marokko 14)	Kanada	Mexiko	Vereinigte Staaten	Japan 11)14)	Australien 14)15)
	Eiseninhalt der Erze und Konzentrate (Annäherungswerte)			1 000 t									
	54 %	56 %	64 %	1 000 t									
1975 MD	75	29	8 285	2,68	1,82	2,16	10,6	5,5	28,2	14,9	46,9	4,17	34,4
1976 MD	64	26	7 723	2,64	2,34	1,93	10,0	6,9	20,6	13,8	46,1	4,31	32,6
1977 MD	55	27	7 967	2,59	2,48	3,03	10,6	13,0	27,3	13,4	44,5	4,56	34,7
1978 MD	50	27	7 522	1,86	2,65	2,86	10,4	13,9	30,5	14,2	45,0	4,71	34,6
1979 MD	38	29	7 015	...	2,44	2,93	10,8	13,8	28,5	14,5	43,3	3,95	34,9
1979 April	35	27	...	2,00	2,66	2,56	11,4	14,4	29,9	16,9	37,0	4,41	32,1
1979 Mai	39	30	6 085	2,39	2,79	2,96	10,4	14,5	33,8	15,3	41,8	3,83	40,7
1979 Juni	38	27	...	...	2,59	3,07	10,2	9,7	29,9	17,9	42,0	3,53	34,5
1979 Juli	37	32	...	...	2,63	2,62	10,3	12,2	31,4	11,5	41,4	3,48	36,5
1979 August	39	22	8 222	...	1,93	2,91	10,9	14,4	30,2	12,9	48,8	3,54	39,4
1979 September	36	31	...	...	2,29	2,89	10,2	15,2	23,0	14,6	34,6	4,07	33,5
1979 Oktober	38	25	...	...	2,52	3,20	11,1	13,6	27,6	13,7	50,0	3,78	38,4
1979 November	40	24	8 850	...	2,39	2,96	10,5	13,8	24,1	14,0	46,5	3,76	32,9
1979 Dezember	39	42	...	...	2,16	2,49	11,6	16,4	23,1	15,1	43,9	3,64	28,1
1980 Januar	35	...	...	...	2,56	3,96	9,7	15,7	20,4	12,6	51,6	3,49	22,2
1980 Februar	39	...	...	...	2,67	2,77	10,2	...	26,0	...	50,4	3,51	32,7
1980 März	41	...	...	...	2,27	2,51	10,9	...	28,1	...	49,9	3,65	...
1980 April	43	...	...	...	2,40	...	10,5	...	29,3	...	42,0	...	...
1980 Mai	...	...	...	...	2,53	...	...	...	...	...	42,0	...	...
1980 Juni	...	...	...	...	2,51	...	...	...	...	...	...	...	...

Jahr Monat	Kupfererz												
	Bundes- republik Deutsch- land 14)	Finnland	Jugo- slawien	Norwegen 14)	Spanien	Sambia 14)	Süd- afrika	Kanada	Mexiko	Peru	Vereinigte Staaten	Japan 11)14)	Australien 14)15)
	1 000 t												
1975 MD	0,16	3,22	9,58	2,41	1,78	56,4	14,9	61,2	6,52	15,3	106,6	7,05	19,3
1976 MD	0,13	3,67	10,01	2,62	1,62	59,1	16,4	60,9	7,42	20,1	122,0	6,80	18,1
1977 MD	0,10	3,89	9,69	2,46	1,51	54,9	17,1	63,3	7,44	28,4	115,0	6,78	17,6
1978 MD	0,07	3,90	10,28	2,36	1,34	53,6	17,4	53,9	7,27	28,1	112,7	6,00	18,4
1979 MD	...	3,42	9,28	2,34	1,52	49,0	...	52,9	8,68	33,1	120,1	5,00	19,3
1979 April	0,07	3,63	10,86	2,17	1,34	46,4	14,0	38,7	8,22	29,5	120,4	5,10	21,6
1979 Mai	0,04	4,10	10,85	2,36	1,56	49,5	15,0	45,2	8,45	33,6	129,1	5,24	21,5
1979 Juni	...	3,14	6,43	2,63	1,61	50,9	17,0	38,6	8,90	30,8	119,0	5,09	18,7
1979 Juli	...	2,81	8,27	1,00	1,53	...	16,5	55,3	6,50	32,0	116,0	4,92	24,8
1979 August	...	3,60	9,28	1,69	1,50	...	15,6	71,0	6,65	35,6	128,0	4,61	19,8
1979 September	...	3,30	10,18	2,50	1,73	...	15,2	58,4	6,41	31,0	125,0	4,72	17,6
1979 Oktober	...	3,30	9,93	2,57	1,81	51,5	15,4	62,4	7,85	32,8	130,3	4,66	19,0
1979 November	...	3,69	8,76	2,73	1,54	46,6	...	59,7	15,47	33,6	120,8	4,99	17,9
1979 Dezember	...	3,08	9,34	2,02	1,69	49,4	...	62,7	14,81	34,9	115,9	4,63	16,6
1980 Januar	...	3,00	10,15	2,86	2,64	50,3	...	59,8	12,28	31,0	124,5	4,35	21,5
1980 Februar	...	3,00	10,53	2,62	3,15	...	...	58,1	13,80	28,0	117,1	4,46	16,4
1980 März	...	3,40	12,76	2,76	2,95	...	...	64,2	...	29,0	127,9	4,58	15,2
1980 April	...	...	11,30	2,16	...	...	...	63,5	...	29,0	125,0	4,40	...
1980 Mai	...	...	9,80	2,10	...	...	...	58,2	...	...	125,0	...	...
1980 Juni	...	...	...	...	...	...	...	...	...	...	...	...	...

1) Ab 1977 einschl. Kleinzechen — 2) Ohne Nordland — 3) Gruben in Spitzbergen — 4) Einschl. Braunkohle (Sowjetunion u. Vereinigte Staaten nur monatl. Angaben) — 5) Einschl. Verluste — 6) Ausfuhr — 7) Verladungen — 8) Erzinhalt — 9) Ohne manganhaltige Eisenerze mit 5 % u. mehr Mangananteil — 10) Einschl. Eisensand und Schwefelkies. — 11) Einschl. Okinawa — 12) Ohne Ostmalaysia — 13) Pb-Inhalt von Erzen — 14) Erzinhalt von Konzentraten — 15) Jährliche Angaben = Wirtschaftsjahre, die am 30. 6. des angegebenen Jahres enden — 16) MD von 11 Monaten

Produzierendes Gewerbe  
Produktion ausgewählter Erzeugnisse

Jahr Monat	Zinkerz <sup>1)</sup>												
	Bundes- republik Deutsch- land <sup>2)</sup>	Frank- reich <sup>2)</sup>	Italien <sup>2)</sup>	Jugo- slawien	Norwegen <sup>2)</sup>	Spanien <sup>2)</sup>	Zaire <sup>2)</sup>	Kanada	Mexiko	Vereinigte Staaten	Japan <sup>2)3)</sup>	Korea, Republik <sup>2)</sup>	Austra- lien <sup>2)4)</sup>
	1 000 t												
1975 MD . . . . .	9,64	1,15	6,40	8,62	2,02	7,01	6,61	90,0	19,0	35,70	21,5	3,89	40,9
1976 MD . . . . .	9,61	2,89	6,80	8,88	2,38	6,73	5,86	97,0	21,6	36,10	21,7	4,68	38,9
1977 MD . . . . .	9,64	3,62	5,80	8,93	2,55	8,01	6,82	108,0	22,1	34,60	23,0	5,74	39,6
1978 MD . . . . .	7,41	3,42	9,79	8,65	2,37	11,71	6,14	104,0	20,4	25,52	22,9	5,52	40,2
1979 MD . . . . .	10,08	3,00	8,40	8,48	2,36	11,14	...	100,4	19,8	21,97	20,3	5,18	40,3
1979 April . . . . .	11,05	3,23	7,90	9,14	2,27	11,40	...	99,1	19,8	20,80	21,1	5,18	36,5
Mai . . . . .	14,45	3,86	9,18	8,27	2,50	6,26	...	114,5	21,0	22,58	20,2	5,58	51,9
Juni . . . . .	.	3,10	9,58	8,84	2,67	12,04	...	102,8	23,9	21,70	20,5	5,89	43,7
Juli . . . . .	.	3,48	9,72	7,60	1,16	10,75	...	101,9	...	20,59	19,5	5,56	44,7
August . . . . .	.	2,55	6,41	8,26	1,71	12,56	...	93,3	18,9	24,97	20,2	5,50	52,4
September . . . . .	.	3,40	7,53	7,95	2,87	8,98	...	93,2	20,8	18,54	19,7	5,32	43,3
Oktober . . . . .	10,85	3,70	7,50	8,60	3,01	12,97	...	107,1	20,7	23,39	20,1	4,38	52,5
November . . . . .	9,95	3,40	10,16	7,84	2,99	13,28	...	98,3	20,3	21,94	19,5	4,26	45,1
Dezember . . . . .	8,75	2,88	7,57	8,97	1,97	11,81	...	88,5	21,5	21,37	20,8	4,45	38,6
1980 Januar . . . . .	.	3,25	7,00	7,62	2,79	13,92	...	86,9	20,9	28,30	19,0	5,26	23,3
Februar . . . . .	.	3,32	...	7,98	2,58	16,11	...	90,2	17,1	26,47	19,2	4,72	36,3
Marz . . . . .	.	3,43	...	8,54	2,60	10,50	...	97,8	...	28,20	19,8	4,68	43,7
April . . . . .	.	2,73	...	7,66	2,24	...	...	88,0	...	24,00	20,3	4,53	...
Mai . . . . .	.	...	...	7,43	2,36	...	...	86,6	...	23,00	...	4,79	...
Juni . . . . .	.	...	...	...	...	...	...	...	...	...	...	...	...

Jahr Monat	Zinnerz <sup>1)</sup>												
	Groß- britannien und Nordirland	Portugal	Spanien	Nigeria	Sudafrika	Zaire	Bolivien	Birma	Indonesien	Japan <sup>3)</sup>	Malaysia <sup>5)</sup>	Thailand	Australien <sup>4)</sup>
	Tonnen												
1975 MD	257	49	44	388	231	381	2 663	37	2 111	55	5 364	1 367	833
1976 MD	277	25	33	309	223	310	2 526	30	1 935	53	5 283	1 705	884
1977 MD	321	21	39	272	239	297	2 565	20	2 002	50	4 892	2 017	886
1978 MD	234	23	43	245	241	288	2 574	40	2 289	50	5 221	2 516	989
1979 MD	195	19	35	229	224	275	2 382	67	2 311	55	5 250	3 320	972
1979 April	222	11	31	242	206	283	2 426	28	2 071	56	5 186	2 364	1 096
Mai	225	16	35	183	215	284	2 792	28	2 730	58	5 537	1 821	1 258
Juni	177	21	35	216	201	283	2 514	45	2 754	66	5 184	1 373	1 095
Juli	116	19	39	183	218	265	2 461	84	3 087	57	5 370	1 976	989
August	112	21	36	199	232	270	2 553	138	2 857	52	5 176	1 775	1 066
September	172	19	38	138	243	265	2 500	114	2 990	51	5 247	2 014	1 049
Oktober	223	26	42	222	220	265	2 424	100	3 155	54	5 380	3 452	1 048
November	226	21	38	355	230	270	2 425	69	2 188	42	5 196	6 003	984
Dezember	162	24	38	249	226	265	2 424	74	2 441	51	5 134	6 253	919
1980 Januar	203	20	39	298	228	285	2 550	63	1 900	38	5 620	6 899	866
Februar	218	20	40	249	221	280	2 500	69	1 904	41	4 844	3 932	868
Marz	202	22	40	275	243	285	2 550	69	1 906	42	5 132	4 093	853
April	189	18	45	221	265	285	2 600	65	2 390	61	4 907	...	1 021
Mai	194	...	...	...	256	...	...	...	...	...	...	...	1 001
Juni	...	...	...	...	...	...	...	...	...	...	...	...	...

Jahr Monat	Bauxit										Erdöl (roh) <sup>7)</sup>		
	Frankreich	Griechen- land	Jugo- slawien	Ungarn	Jamaika <sup>6)</sup>	Vereinigte Staaten <sup>6)</sup>	Indien	Indonesien <sup>6)</sup>	Malaysia <sup>5)</sup>	Australien <sup>4)</sup>	Bundes- republik Deutsch- land	Frankreich	Groß- britannien und Nord- irland <sup>6)</sup>
											Dichte		
	1 000 t										0,87	0,86	0,86
1975 MD	214	247	192	241	942	150	105	83	58,7	1 850	478	86	131
1976 MD	195	213	169	243	859	166	121	78	55,0	1 757	460	88	1 014
1977 MD	172	240	170	246	952	169	127	108	51,4	2 122	450	86	3 128
1978 MD	166	219	214	242	978	167	138	84	49,6	2 069	422	93	4 448
1979 MD	163	230	251	248	965	152	160	88	32,2	2 137	398	100	6 483
1979 April	176	219	212	237	986	155	179	98	18,5	2 160	395	97	5 945
Mai	184	247	284	279			192	86	25,4		401	100	6 898
Juni	171	260	320	256			140	89	23,4		392	100	7 069
Juli	1134	260	278	267	...	160	118	96	36,7	2 355	402	98	7 158
August	80	274	321	265			108	74	34,6		403	106	6 869
September	158	241	257	227			131	91	36,2		391	99	6 797
Oktober	171	234	278	271	...	177	155	101	24,6	2 478	404	101	6 793
November	176	231	222	236			166	101	52,7		391	104	6 213
Dezember	115	169	413	211			163	110	59,7		407	102	6 534
1980 Januar	166	165	55	255	...	129	147	103	...	2 193	400	105	6 762
Februar	178	176	207	231			160	105	...		372	105	6 573
März	175	232	244	269			158	107	...		396	109	7 073
April	182	272	241	...	...	...	...	95	...	...	383	110	6 172
Mai	...	...	255	245			...	...	...		395	114	6 829
Juni	...	...	...	...			...	...	...		383	...	6 505

Fußnoten siehe S. 23

Produzierendes Gewerbe  
Produktion ausgewählter Erzeugnisse

Jahr Monat	Erdöl (roh) <sup>7)</sup>												
	Italien	Jugo- slawien	Nieder- lande	Norwegen	Österreich	Rumanien	Sowjet- union	Türkei	Ägypten	Algerien	Gabun	Libyen	Nigeria
	Dichte												
	0,92	0,85	0,92	0,85	0,90	0,84	0,86	0,88	0,87	0,81	0,88	0,83	0,87
1 000 t													
1975 MD	89	308	118	773	170	1 216	40 917	258	978	3 972	948	5 961	7 402
1976 MD	92	323	114	1 152	161	1 225	43 333	216	1 396	4 202	942	7 788	8 607
1977 MD	90	329	115	1 141	149	1 221	45 823	226	1 753	4 457	939	8 345	8 691
1978 MD	118	340	117	1 440	149	1 144	47 705	238	2 032	4 783	949	7 980	7 908
1979 MD	139	345	106	1 524	146	...	48 410	240	2 202	4 176	899	8 273	9 542
1979 April	158	332	104	1 524	163	...	42 247	245	2 113	4 709	936	8 125	9 876
Mai	136	335	112	1 484	167	...	48 200	251	2 073	3 972	936	8 286	10 128
Juni	132	341	109	1 342	146	...	48 027	237	2 010	3 972	936	7 994	9 831
Juli	136	349	114	1 467	131	...	49 400	239	2 077	3 825	967	8 273	10 058
August	136	364	114	1 607	131	...	50 065	242	2 098	3 953	903	8 146	9 228
September	145	348	110	1 785	127	...	48 500	232	2 072	3 825	828	8 019	8 649
Oktober	150	359	114	1 380	131	...	50 378	239	2 141	3 953	860	8 294	9 018
November	145	344	109	1 900	128	...	49 000	231	2 238	3 825	807	8 288	8 790
Dezember	150	360	113	2 139	134	...	51 600	239	2 441	3 953	834	8 601	9 081
1980 Januar	136	360	111	2 289	155	...	50 400	239	2 570	4 743	860	8 580	9 111
Februar	127	336	106	2 259	136	...	47 100	223	2 403	4 437	804	8 027	8 486
März	136	359	109	2 207	155	...	50 400	239	2 570	4 743	860	8 172	9 107
April	132	349	101	2 055	125	...	49 100	231	2 487	3 825	818	6 919	...
Mai	...	358	104	2 195	...	...	51 000	...	...	...	...	...	...
Juni	...	338	104	...	...	...	...	...	...	...	...	...	...

Jahr Monat	Erdöl (roh) <sup>7)</sup>												
	Tunesien	Argen- tinien	Brasilien <sup>8)</sup>	Kanada	Kolum- bien	Mexiko	Venezuela	Vereinigte Staaten	Bahrain	Foderation Arabischer Emirate Abu Dhabi    Dubai		Indien	Indonesien
	Dichte												
	0,82	0,89	0,84	0,85	0,89	0,89	0,90	0,85	0,86	0,83	0,86	0,83	0,85
	1 000 t												
1975 MD	384	1 731	696	5 841	675	3 038	10 200	34 424	254	5 623	1 064	690	5 345
1976 MD	309	1 734	677	5 377	629	3 445	10 013	33 438	242	6 474	1 315	722	6 183
1977 MD	355	1 847	651	5 389	592	4 129	9 751	33 809	234	6 780	1 333	849	7 904
1978 MD	408	1 936	643	5 371	563	5 069	9 456	35 708	221	5 899	1 514	939	6 704
1979 MD	459	2 022	691	6 104	...	6 170	10 290	35 038	208	5 951	1 480	1 069	6 527
1979 April	447	1 967	658	6 134	529	5 816	10 272	34 594	205	5 414	1 529	1 113	6 506
Mai	435	1 982	684	5 943	550	6 121	10 307	35 965	211	6 150	1 550	1 158	6 559
Juni	446	1 979	662	6 049	485	5 921	10 044	34 092	205	5 944	1 512	1 064	6 521
Juli	493	2 037	700	6 201	542	6 222	10 403	35 002	211	6 038	1 571	1 075	6 725
August	487	2 055	696	5 986	544	6 289	10 419	36 443	211	6 034	1 542	1 094	6 684
September	465	2 003	699	6 004	509	6 164	10 134	34 323	205	5 904	1 446	960	6 382
Oktober	479	2 096	739	6 414	...	6 511	10 583	35 894	211	6 163	1 201	1 079	6 556
November	461	2 063	738	6 141	...	6 693	10 298	35 065	205	6 004	1 463	990	6 285
Dezember	448	2 151	744	6 437	...	7 072	10 695	35 526	211	6 233	1 516	964	6 481
1980 Januar	469	2 138	773	6 164	...	7 360	10 214	35 567	211	5 768	1 435	745	6 553
Februar	434	1 994	721	5 773	...	...	9 180	33 861	199	5 330	1 402	695	6 067
Marz	471	2 135	733	6 660	...	...	8 843	36 405	209	5 540	1 490	818	6 580
April	...	2 049	762	...	...	...	...	35 150	203	5 414	1 430	798	...
Mai	...	...	790	...	...	...	...	...	...	...	...	...	...
Juni	...	...	...	...	...	...	...	...	...	...	...	...	...

Jahr Monat	Erdöl (roh) <sup>7)</sup>							Erdgas <sup>10)</sup>					
	Irak	Iran	Katar	Kuwait <sup>9)</sup>	Oman	Saudi- Arabien <sup>9)</sup>	Syrien	Bundes- republik Deutsch- land <sup>11)</sup>	Frankreich	Groß- britannien	Italien	Jugoslawien	Nieder- lande
	Dichte							Durchschnittl. Heizwert (kcal/m <sup>3</sup> )					
	0,85	0,86	0,83	0,86	0,86	0,85	0,91	8 480	9 100	9 485	9 150	9 900	8 465
1 000 t							Tcal						
1975 MD	9 264	22 302	1 759	8 769	1 418	29 366	798	13 058	5 744	28 183	11 116	1 352	63 597
1976 MD	9 357	24 590	2 002	9 004	1 524	35 484	837	13 321	5 544	29 675	11 943	1 427	67 226
1977 MD	9 269	23 754	1 750	8 277	1 421	38 090	890	13 283	5 959	30 573	10 435	1 565	61 046
1978 MD	10 756	21 814	1 935	8 765	1 309	34 194	834	14 215	5 964	29 023	10 434	1 603	55 899
1979 MD	14 048	12 411	2 037	10 500	1 228	39 692	745	14 403	5 882	30 508	...	1 538	58 437
1979 April	13 316	13 599	2 156	10 506	1 251	36 111	735	15 964	6 271	31 626	10 302	1 695	58 462
Mai	13 760	16 607	2 220	11 026	1 301	37 271	804	12 830	6 044	25 225	7 407	1 418	50 114
Juni	14 123	16 072	1 814	10 657	1 218	36 056	778	10 965	4 639	24 091	7 891	1 223	38 035
Juli	14 594	16 182	2 133	10 925	1 246	41 516	804	9 413	5 477	14 011	7 248	1 188	34 207
August	14 594	14 904	2 191	10 767	1 233	41 464	804	9 711	6 426	14 540	7 964	1 500	32 425
September	14 123	14 423	1 802	10 242	1 169	40 154	778	9 089	5 346	22 478	8 784	1 207	41 428
Oktober	14 594	16 182	2 006	10 155	1 216	41 277	714	13 214	5 671	23 133	...	1 351	51 257
November	14 930	13 599	2 092	10 108	1 181	40 226	691	15 075	5 302	33 314	...	1 740	72 296
Dezember	15 427	12 775	2 240	9 598	1 208	41 571	714	14 705	6 550	45 486	...	1 899	74 407
1980 Januar	14 594	9 794	2 063	9 151	1 200	41 549	714	20 120	6 306	41 706	...	1 724	91 857
Februar	13 652	9 959	1 757	9 322	1 094	38 834	668	17 614	5 888	35 884	...	2 250	71 935
März	14 594	8 517	2 047	8 929	1 178	41 540	714	17 409	6 295	44 779	...	1 972	77 455
April	14 123	7 418	1 981	6 503	1 149	40 120	691	14 892	6 135	25 150	...	1 718	24 889
Mai	...	...	...	...	...	...	...	12 273	...	...	...	1 375	...
Juni	...	...	...	...	...	...	...	8 549	...	...	...	...	...

1) Erzinhalt, — 2) Erzinhalt von Konzentraten, — 3) Einschl. Okinawa, — 4) Jährliche Angaben Wirtschaftsjahre, die am 30. 6. des angegebenen Jahres enden — 5) Ohne Ostmalaysia — 6) Trockengewicht, — 7) Rohöl (ohne Naturbenzin, Schieferöl), — 8) Einschl. Erdgas (Brasilien nur monatl. Angaben), — 9) Einschl. entsprechendem Teil der ehem. Neutralen Zone, — 10) Naturgasgewinnung ohne Einpreß- und abgepacktes Gas, — 11) Naturgas (Erdgas, Erdölgas und Grubengas, Nettoproduktion).



Produzierendes Gewerbe  
Produktion ausgewählter Erzeugnisse

Jahr Monat	Erdgas <sup>1)</sup>													
	Oster- reich	Polen <sup>2)</sup>	Sowjet- union <sup>2)</sup>	Ungarn <sup>2)</sup>	Argen- tinien <sup>3)</sup>	Bra- silien <sup>3(4)</sup>	Kanada	Mexico <sup>3(4)</sup>	Vereinigte Staaten <sup>3)</sup>	Indo- nesien <sup>5)</sup>	Iran	Japan	Kuwait <sup>6)</sup>	Australien
	Durchschnittl. Heizwert (kcal/m <sup>3</sup> )													
	9 770	8 280	8 330	9 020	8 300	9 200	8 900	8 572	9 065	9 320	9 400	9 600	9 320	8 900
Tcal														
1975 MD	1 920	4 168	200 800	3 995	5 284	490	57 629	10 419	412 486	4 888	17 103	2 208	4 043	3 905
1976 MD	1 746	4 832	222 795	4 677	5 333	566	56 129	10 242	409 063	6 865	17 606	2 210	4 335	4 604
1977 MD	1 948	4 947	240 874	4 960	5 386	810	58 964	9 670	410 456	11 936	24 000	2 468	4 642	5 256
1978 MD	1 717	5 513	258 498	5 521	5 502	779	56 898	12 096	409 041	18 039	13 297	2 319	5 010	5 371
1979 MD	1 701	5 062	282 526	4 906	6 031	860	60 638	15 229	404 843	21 839	11 345	2 155	...	6 242
1979 April	1 582	5 146	277 080	5 337	5 695	1 738	61 722	23 036	400 183	21 506	...	2 156	...	6 000
1979 Mai	1 009	4 639	279 055	3 812	6 384	2 088	57 778	23 310	407 373	21 155	...	2 236	...	6 907
1979 Juni	1 127	3 906	268 226	3 160	6 567	1 861	52 670	23 755	391 458	22 659	...	2 028	...	7 004
1979 Juli	1 365	4 257	273 224	3 410	6 718	1 878	52 765	24 465	394 281	22 567	...	1 866	...	7 610
1979 August	1 336	4 356	274 057	3 515	6 577	1 941	50 802	24 229	399 929	23 908	...	2 007	...	7 574
1979 September	1 571	4 803	269 059	3 311	6 511	1 963	51 677	23 613	386 324	21 251	...	1 965	...	6 746
1979 Oktober	1 684	5 359	296 006	4 966	6 497	1 917	60 683	24 854	401 725	22 478	...	2 036	...	6 734
1979 November	2 018	5 352	292 383	5 745	5 878	2 068	65 626	24 617	405 833	21 117	...	2 097	...	6 315
1979 Dezember	1 763	5 484	311 542	6 061	6 088	2 213	70 631	26 463	427 652	22 503	...	2 253	...	5 251
1980 Januar	2 303	4 302	309 043	5 849	5 630	2 148	73 068	27 836	446 390	23 331	...	2 266	...	5 119
1980 Februar	1 916	4 465	290 717	6 392	5 310	...	61 055	...	418 924	23 154	...	2 149	...	5 343
1980 März	1 879	4 913	314 041	5 985	6 398	...	...	...	431 245	24 855	...	2 194	...	5 848
1980 April	1 877	4 186	294 049	...	6 655	...	...	...	413 277	...	...	1 980	...	...
1980 Mai	1 210	4 071	...	3 558	...	...	...	...	...	...	...	...	...	...
1980 Juni	...	...	...	...	...	...	...	...	...	...	...	...	...	...

Jahr Monat	Zement													
	Bundes- republik Deutsch- land	DDR und Berlin (Ost)	Belgien	Bulgarien	Frankreich	Griechen- land	Groß- britannien und Nord- irland	Italien	Jugo- slawien	Nieder- lande	Oster- reich	Polen	Sowjet- union	Spanien
	1 000 t													
1975 MD	2 792	888	574	363	2 476	656	1 408	2 853	589	309	469	1 545	10 167	1 998
1976 MD	2 846	945	625	363	2 459	730	1 315	3 027	575	290	490	1 651	10 330	2 108
1977 MD	2 680	1 008	647	389	2 413	880	1 288	3 184	667	324	499	1 775	10 583	2 333
1978 MD	2 792	1 043	630	429	2 422	953	1 326	3 186	709	326	478	1 804	10 773	2 442
1979 MD	2 956	...	642	460	2 403	1 005	1 345	3 310	752	308	468	1 598	10 251	2 338
1979 April	3 331	...	761	475	2 599	1 121	1 247	3 280	821	378	527	1 955	10 667	2 235
1979 Mai	3 686	...	818	510	2 742	1 100	1 391	3 775	837	397	605	2 011	11 100	2 567
1979 Juni	3 571	...	851	463	2 672	1 061	1 787	3 830	790	391	553	1 935	10 698	2 393
1979 Juli	3 858	...	529	460	2 744	1 129	1 450	3 779	796	213	610	2 009	10 800	2 555
1979 August	3 482	...	792	435	2 024	1 060	1 351	3 145	836	385	600	1 941	10 543	2 378
1979 September	3 701	...	831	413	2 651	1 066	1 712	3 750	842	406	577	1 623	10 600	2 418
1979 Oktober	3 872	...	943	427	2 732	1 048	1 441	3 699	819	425	558	1 734	10 400	2 433
1979 November	3 134	...	671	401	2 321	901	1 370	3 264	754	352	432	1 543	10 300	2 367
1979 Dezember	2 158	...	559	452	2 196	949	1 248	2 921	767	298	301	1 228	10 507	2 107
1980 Januar	1 198	...	323	354	1 852	830	918	2 264	443	195	148	1 567	10 233	2 179
1980 Februar	2 186	...	588	397	2 372	1 024	1 170	3 259	621	308	283	1 567	9 800	2 290
1980 März	3 323	...	773	458	2 789	1 063	1 527	2 590	880	401	464	1 765	10 367	2 474
1980 April	3 328	...	713	456	2 657	1 069	1 176	2 667	871	356	513	1 669	10 600	...
1980 Mai	3 484	...	753	464	2 615	1 231	1 370	...	899	344	...	1 827	11 100	...
1980 Juni	3 344	...	812	...	2 779	...	1 665	...	835	...	...	...	...	...

Jahr Monat	Zement													
	Schweden	Tschecho- slowakei	Turkei	Süd- afrika	Argen- tinien	Brasilien	Kanada	Mexiko	Vereinigte Staaten 7)	China (Taiwan)	Indien	Japan 8)	Korea, Republik	Austra- lien 9)
	1 000 t													
1975 MD	284	775	905	598	447	1 358	812	975	5 151	566	1 353	5 460	844	424
1976 MD	233	796	1 028	587	459	1 489	825	1 058	5 693	729	1 557	5 726	989	417
1977 MD	211	813	1 154	548	501	1 761	828	1 091	5 611	861	1 598	6 095	1 184	420
1978 MD	192	850	1 378	569	527	1 937	860	1 176	5 978	955	1 635	7 074	1 261	418
1979 MD	195	855	1 149	535	558	2 073	917	1 262	5 876	991	1 522	7 317	1 369	426
1979 April	168	912	1 316	495	500	2 021	717	1 244	5 577	868	1 461	6 973	1 319	389
1979 Mai	222	941	1 388	511	509	2 128	1 033	1 267	6 894	1 003	1 605	6 810	1 463	456
1979 Juni	253	919	1 351	548	529	2 018	1 135	1 243	7 431	898	1 550	6 812	1 425	456
1979 Juli	109	948	1 343	554	565	2 079	1 261	1 280	7 101	943	1 600	6 279	1 455	468
1979 August	199	975	1 298	623	558	2 213	1 295	1 217	7 852	1 003	1 504	6 830	1 461	453
1979 September	237	923	1 260	598	566	2 154	1 180	1 206	6 718	973	1 420	6 905	1 487	456
1979 Oktober	283	915	1 247	640	607	2 280	1 266	1 333	7 686	1 058	1 441	7 527	1 469	461
1979 November	264	871	854	601	591	2 118	1 056	1 350	5 937	1 070	1 242	8 160	1 461	476
1979 Dezember	219	941	678	330	564	2 215	546	1 349	4 980	1 114	1 458	8 664	1 449	422
1980 Januar	158	645	539	477	584	1 969	507	1 310	3 758	1 077	1 499	6 341	1 096	309
1980 Februar	171	671	893	575	565	1 881	509	1 249	3 769	955	1 313	7 712	711	474
1980 März	186	877	1 156	655	582	...	663	1 425	4 041	1 111	1 510	8 604	1 307	449
1980 April	191	892	1 157	...	503	...	727	...	5 209	1 109	1 380	7 163	1 512	448
1980 Mai	141	941	1 381	...	541	...	1 004	...	5 742	1 204	...	6 974	1 712	481
1980 Juni	259	...	1 464	...	535	...	...	...	...	...	...	...	...	...

Fußnoten siehe S. 25

Produzierendes Gewerbe  
Produktion ausgewählter Erzeugnisse

Jahr Monat	Roheisen <sup>10)</sup>												
	Bundes- republik Deutsch- land	DDR und Berlin (Ost)	Belgien	Finnland	Frankreich	Groß- britannien und Nord- irland <sup>11)</sup>	Italien	Jugo- slawien	Luxem- burg <sup>11)</sup>	Nieder- lande	Norwegen	Öster- reich <sup>12)</sup>	Polen <sup>13)</sup>
	1 000 t												
1975 MD	2 506	205	756	113	1 526	1 011	970	183	324	331	126	255	660
1976 MD	2 654	211	822	110	1 616	1 153	991	177	313	355	123	277	673
1977 MD	2 413	219	742	147	1 552	1 018	972	176	298	327	101	247	840
1978 MD	2 512	213	844	155	1 599	951	965	192	310	384	105	256	972
1979 MD	2 931	...	898	170	1 691	1 093	968	217	317	401	128	308	961
1979 April	2 914	...	1 004	187	1 210	1 064	970	215	324	440	131	324	927
Mai	3 182	...	984	181	1 514	1 345	978	251	353	482	140	322	984
Juni	2 965	...	969	147	1 766	1 048	897	209	333	401	125	297	947
Juli	3 178	...	848	165	1 746	920	960	242	301	450	127	310	1 002
August	3 144	...	838	154	1 425	1 150	1 007	239	287	428	122	320	1 014
September	3 112	...	849	155	1 775	1 104	947	234	314	420	127	314	930
Oktober	3 063	...	798	175	1 997	1 405	976	237	338	359	128	326	993
November	2 933	...	846	169	1 895	1 076	975	227	325	385	126	313	951
Dezember	2 656	...	916	175	1 814	836	978	247	284	392	131	305	1 006
1980 Januar	2 791	...	959	171	1 929	13	987	222	345	376	135	331	998
Februar	2 894	...	944	165	1 889	12	997	216	309	364	118	299	973
März	3 165	...	1 014	173	2 014	13	1 061	250	353	386	164	313	1 029
April	3 000	...	978	197	1 842	461	1 040	227	335	432	121	294	1 014
Mai	3 045	...	1 012	...	1 767	982	1 075	237	324	432	117	...	1 083
Juni	2 949	...	923	...	1 654	970	1 014	...	329	406	...	...	...

Jahr Monat	Roheisen <sup>10)</sup>												
	Schweden <sup>14)</sup>	Sowjet- union <sup>11)</sup>	Spanien	Tschecho- slowakei	Ungarn	Südafrika	Brasilien <sup>11)</sup>	Kanada	Mexiko	Vereinigte Staaten <sup>13)</sup>	Indien	Japan <sup>6)</sup>	Australien <sup>11)</sup>
	1 000 t												
1975 MD	292	8 600	594	785	185	494	582	776	253	6 210	712	7 418	588
1976 MD	266	8 800	579	801	186	553	681	835	295	6 567	833	7 382	627
1977 MD	193	8 947	577	824	191	575	777	821	369	6 150	835	7 308	580
1978 MD	197	9 250	552	846	195	585	834	882	417	6 631	811	6 675	591
1979 MD	242	10 000	570	809	198	...	...	923	411	6 580	745	7 144	612
1979 April	287	10 700	573	818	205	697	780	952	461	7 009	823	7 157	641
Mai	278	11 100	606	869	202	714	776	999	472	7 508	657	7 399	662
Juni	212	10 600	548	795	190	697	797	854	393	7 281	630	7 120	609
Juli	52	10 800	545	848	205	...	...	875	387	6 808	683	7 254	650
August	228	10 500	574	766	207	...	...	898	392	6 669	735	7 362	666
September	274	10 600	583	780	196	...	...	822	411	6 134	745	7 109	668
Oktober	289	10 400	549	770	184	...	...	929	399	6 150	789	7 315	697
November	237	10 300	616	729	210	...	...	962	346	...	760	7 126	656
Dezember	300	10 500	598	814	210	...	...	955	408	6 961	783	7 282	692
1980 Januar	282	...	612	811	200	...	...	1 001	410	5 972	793	7 485	707
Februar	256	...	446	835	197	...	...	874	418	5 767	750	7 074	628
März	296	...	596	797	206	...	...	839	364	6 455	784	7 612	550
April	258	...	...	812	209	...	...	906	...	6 057	...	7 461	439
Mai	...	...	...	...	...	...	...	...	...	5 358	...	...	434
Juni	...	...	...	...	...	...	...	...	...	4 231	...	...	...

Jahr Monat	Rohstahl <sup>15)</sup>												
	Bundes- republik Deutsch- land	DDR und Berlin (Ost)	Belgien	Danemark	Frankreich	Groß- britannien und Nord- irland	Italien	Jugo- slawien	Luxem- burg	Nieder- lande	Österreich	Polen	Schweden
	1 000 t												
1975 MD	3 367	539	966	47	1 794	1 674	1 817	238	385	402	375	1 251	437
1976 MD	3 534	561	1 012	60	1 935	1 855	1 943	225	380	432	405	1 303	428
1977 MD	3 249	571	939	57	1 841	1 811	1 942	215	361	410	358	1 487	330
1978 MD	3 434	581	1 050	72	1 903	1 692	2 023	202	399	466	404	1 604	352
1979 MD	3 837	...	1 120	67	1 947	1 793	2 032	193	412	484	452	1 602	394
1979 April	3 826	556	1 237	42	1 329	1 859	1 977	189	420	530	460	1 617	416
Mai	4 128	531	1 234	81	1 734	2 189	2 040	201	455	566	461	1 640	462
Juni	3 811	...	1 193	76	2 057	1 807	1 862	199	427	479	433	1 548	341
Juli	4 066	...	1 043	28	1 959	1 558	1 982	206	388	518	440	1 634	47
August	4 091	...	1 044	70	1 550	1 748	1 465	190	377	514	454	1 657	373
September	4 067	...	1 071	77	2 080	1 864	2 197	214	402	508	460	1 570	442
Oktober	4 067	...	1 023	79	2 299	2 245	2 275	202	459	448	491	1 672	489
November	3 884	...	1 052	80	2 191	1 736	2 188	191	430	473	471	1 601	439
Dezember	3 285	...	1 139	62	2 059	1 320	1 994	208	368	484	429	1 639	434
1980 Januar	3 649	...	1 190	82	2 230	3 215	2 166	194	450	466	469	1 605	473
Februar	3 813	...	1 184	76	2 180	1 248	2 265	197	400	445	467	1 616	435
März	4 144	...	1 269	91	2 340	248	2 419	221	457	466	476	1 700	506
April	3 798	...	1 213	66	2 185	3 240	2 278	207	444	512	439	1 681	418
Mai	3 849	...	1 261	72	2 087	1 564	2 436	214	420	506	...	1 750	300
Juni	3 825	...	1 149	73	2 023	1 829	2 228	...	422	470	...	...	319

1) Naturgasgewinnung ohne Einpreß- und abgeackeltes Gas. — 2) Einschl. Einpreßgas. — 3) Monatl. Angaben einschl. Verluste bei der Veredlung (USA 1976 und monatl. Angaben, 1975 = 11,5%). — 4) Monatl. Angaben einschl. Einpreß- und abgeackeltes Gas. — 5) Einschl. Einpreß- und abgeackeltes Gas. — 6) Einschl. entsprechendem Teil der ehem. Neutralen Zone. — 7) 1976 und Monate Verladung ohne Naturzement. — 8) Einschl. Okinawa. — 9) Berichtsjahre enden am 30. 6. des angegebenen Jahres. — 10) Gesamte Roheisenerzeugung. — 11) Ohne Elektro-Ferrolegierungen. — 12) Ohne Ferrolegierungen. — 13) Monatl. Angaben ohne Elektro-Ferrolegierungen. — 14) Ab 1976 ohne Ferrolegierungen. — 15) Gesamte Rohstahlerzeugung (Rohstahlblocke und Flüssigstahl für Stahlguß) ohne Schweißstahl. — 16) V/D = Januar – März

**Produzierendes Gewerbe**  
**Produktion ausgewählter Erzeugnisse**

Jahr Monat	Rohstahl <sup>1)</sup>												Alumi- nium <sup>2)</sup>
	Sowjet- union	Spanien	Tschecho- slowakei	Ungarn	Süd- afrika	Brasilien	Kanada	Mexiko	Vereinigte Staaten	Indien	Japan <sup>3)</sup>	Australien <sup>4)</sup>	Bundes- republik Deutsch- land
	1 000 t												Primär- gewinnung
1975 MD	11 750	926	1 194	306	546	692	1 085	433	8 818	657	8 526	672	56,5
1976 MD	12 083	909	1 224	304	595	758	1 111	427	9 672	776	8 949	661	58,1
1977 MD	12 250	911	1 254	310	596	931	1 136	451	9 431	826	8 534	623	61,6
1978 MD	12 583	938	1 274	323	658	1 010	1 242	548	10 324	835	8 509	628	61,6
1979 MD	12 417	1 010	1 234	326	731	1 151	1 340	579	10 356	833	9 312	628	61,8
1979 April	12 661	1 000	1 271	327	724	1 128	1 338	630	11 064	790	9 329	684	60,8
1979 Mai	12 925	1 105	1 309	324	739	1 155	1 409	612	11 602	779	9 524	640	63,2
1979 Juni	12 237	1 053	1 245	316	707	1 149	1 309	568	11 113	746	9 143	662	61,3
1979 Juli	12 406	927	1 240	339	771	1 205	1 266	538	10 708	806	9 553	686	62,7
1979 August	12 383	709	1 175	321	766	1 220	1 292	556	10 243	836	9 309	725	63,2
1979 September	12 116	1 060	1 190	322	768	1 200	1 297	564	9 566	798	9 219	727	61,2
1979 Oktober	12 746	1 016	1 228	330	767	1 255	1 417	578	9 782	865	9 700	686	63,2
1979 November	12 100	1 115	1 163	334	770	1 176	1 395	516	9 046	821	9 434	711	61,1
1979 Dezember	12 200	1 110	1 264	340	703	1 227	1 379	561	9 065	855	9 303	740	62,9
1980 Januar	12 693	1 084	1 264	332	733	1 220	1 413	619	9 708	862	9 648	718	62,3
1980 Februar	12 300	905	1 260	316	711	1 171	1 324	592	9 373	...	9 237	658	58,8
1980 März	13 107	1 146	1 239	335	723	1 264	1 322	496	10 377	...	9 579	628	62,9
1980 April	12 600	...	1 294	...	746	1 245	1 393	...	9 669	...	9 801	529	60,9
1980 Mai	...	...	...	367	761	1 250	1 438	...	8 370	...	9 961	488	61,4
1980 Juni	...	...	...	...	749	1 261	1 340	...	6 805	...	9 516	575	59,2

Jahr Monat	Aluminium 2)												Japan 3)
	Bundes- republik Deutsch- land	Frankreich		Großbritannien und Nordirland		Italien	Nieder- lande	Norwegen	Kanada	Vereinigte Staaten			
	Sekundär- gewinnung	Primär- gewinnung	Sekundär- gewinnung	Primär- gewinnung	Sekundär- gewinnung					Primär- gewinnung	Sekundär- gewinnung	Primär- gewinnung	Sekundär- gewinnung
1 000 t													
1975 MD	23,8	31,9	8,9	26,7	14,7	16,2	21,7	49,2	73,2	293	70,3	84,4	35,2
1976 MD	28,7	32,1	11,1	27,9	17,2	21,8	21,3	50,4	52,3	321	94,4	76,6	44,0
1977 MD	32,5	33,3	12,2	29,1	16,7	21,9	20,1	52,1	81,1	343	87,5	99,4	48,9
1978 MD	34,4	32,6	12,9	28,8	16,1	23,4	21,8	53,3	87,3	363	87,7	88,1	55,0
1979 MD	34,4	32,9	14,9	30,0	14,7	22,2	21,6	54,9	...	380	94,9	84,3	64,0
1979 April	36,8	32,3	13,1	30,9	14,9	23,0	21,4	54,3	88,0	365	97,9	78,4	64,9
1979 Mai	38,5	33,2	14,9	28,2	15,6	21,9	21,8	58,1	...	385	100,9	82,1	65,0
1979 Juni	35,7	32,9	15,1	30,8	16,2	20,8	21,0	53,8	...	372	95,8	80,6	65,6
1979 Juli	31,7	34,1	17,4	31,5	13,3	22,0	21,5	56,4	...	388	90,1	84,6	65,4
1979 August	32,8	33,9	17,4	28,7	11,8	22,5	21,4	55,6	...	390	102,9	86,3	55,7
1979 September	33,5	31,5	15,4	30,8	13,3	21,0	21,0	50,1	...	380	88,9	85,2	59,2
1979 Oktober	39,4	32,4	16,0	31,3	15,7	21,5	23,0	59,0	72,4	395	98,5	89,8	66,4
1979 November	37,0	33,1	14,8	28,7	17,1	21,5	21,4	55,2	83,5	384	91,5	87,7	70,5
1979 Dezember	29,5	35,8	13,1	32,1	11,4	23,8	21,9	56,9	90,9	395	89,0	92,2	70,8
1980 Januar	36,9	36,4	15,7	30,6	18,8	19,2	23,4	59,7	...	391	87,9	93,3	64,4
1980 Februar	36,2	34,6	15,5	31,1	16,2	...	19,9	55,8	...	368	85,9	88,1	70,5
1980 März	37,9	37,0	15,7	29,9	16,4	...	22,6	56,6	...	478	88,5	94,6	70,9
1980 April	35,7	35,7	16,6	...	...	...	22,4	55,8	...	381	...	92,2	70,3
1980 Mai	33,8	36,8	14,0	...	...	...	22,5	53,8	...	390	...	...	...
1980 Juni	32,2	35,0	...	...	...	...	22,0	...	...	...	...	...	...

Jahr Monat	Personenkraftwagen, Produktion (einschl. Dreiradfahrzeuge)												
	Bundes- republik Deutsch- land <sup>5)</sup>	Frankreich	Groß- britannien und Nordirland	Italien <sup>6)</sup>	Sowjet- union	Spanien	Tschecho- slowakei	Argen- tinien <sup>7)</sup>	Brasilien <sup>7)</sup>	Kanada	Vereinigte Staaten <sup>8)</sup>	Japan	Australien <sup>4) 7)</sup>
	1 000												
1975 MD	242	246	106	112	100,0	58,5	14,5	15,4	46,2	87,1	559	381	30,1
1976 MD	296	282	111	123	103,2	62,8	14,9	16,1	46,3	94,8	708	419	30,8
1977 MD	316	297	110	121	106,6	85,7	13,2	14,0	38,6	96,9	920	452	30,6
1978 MD	325	302	102	126	109,3	82,4	14,6	11,3	44,8	95,3	764	498	26,3
1979 MD	329	311	89	123	109,5	81,1	15,2	15,8	46,1	82,3	676	515	31,2
1979 April	343	303	97	118	110,0	80,9	15,5	16,7	46,4	83,9	788	491	27,0
1979 Mai	372	351	105	135	104,0	97,4	16,8	17,8	54,0	104,6	827	538	43,2
1979 Juni	344	330	114	119	107,9	89,4	16,0	17,2	49,4	96,0	727	540	38,0
1979 Juli	240	213	67	102	110,0	85,6	11,3	18,1	39,8	55,9	711	538	38,0
1979 August	239	213	44	29	114,0	31,7	14,8	19,9	49,0	36,9	722	433	40,3
1979 September	336	323	60	131	104,0	79,6	16,1	17,7	36,9	79,9	557	516	35,6
1979 Oktober	368	370	71	154	116,0	96,8	17,6	20,0	57,4	82,2	787	587	37,3
1979 November	357	349	88	151	107,0	97,8	18,0	16,2	53,9	83,8	641	586	37,7
1979 Dezember	235	278	98	121	...	80,3	15,3	12,5	44,5	58,9	494	540	25,8
1980 Januar	352	362	98	146	115,0	87,8	16,4	20,3	90,0	65,8	513	491	9,3
1980 Februar	331	322	102	150	111,0	100,8	15,7	5,2	80,9	73,3	619	578	30,5
1980 März	338	339	99	...	111,0	97,9	16,7	16,6	...	88,9	649	586	28,9
1980 April	342	333	82	...	113,0	...	16,5	20,8	...	76,0	572	616	22,5
1980 Mai	302	282	76	...	...	...	...	22,4	...	74,6	518	581	30,9
1980 Juni	316	318	75	...	...	...	...	...	...	...	...	...	...

Fußnoten siehe S. 27

Produzierendes Gewerbe  
Produktion ausgewählter Erzeugnisse

Jahr Monat	Lastkraftwagen (Produktion) 9)												
	Bundes- republik Deutsch- land	Frankreich	Groß- britannien und Nord- irland 10)	Italien 10)	Sowjet- union 11)	Spanien	Tschecho- slowakei	Argen- tinien 8) 11)	Brasilien 8) 11)	Kanada	Vereinigte Staaten 8)	Japan	Australien 4) 7)
	1 000												
1975 MD	23,8	28,8	32,0	9,1	63,7	9,4	5,4	3,51	32,9	31,6	189	198	7,9
1976 MD	27,5	39,6	31,9	9,9	65,8	8,9	6,2	3,21	37,4	42,0	248	213	7,2
1977 MD	26,3	38,0	32,2	12,0	65,1	11,2	6,7	5,64	36,8	51,1	344	256	7,0
1978 MD	25,0	40,8	32,0	12,2	63,3	12,5	...	3,79	43,8	50,9	309	272	5,2
1979 MD	27,6	41,8	34,0	12,6	65,0	14,2	7,3	5,08	47,9	56,3	248	289	4,8
1979 April	24,9	38,9	38,0	11,8	66,0	12,9	7,5	4,61	46,6	55,6	292	276	2,9
Mai	27,1	41,6	40,0	13,3	61,9	15,1	7,8	5,60	51,8	72,8	289	289	5,0
Juni	26,0	39,6	43,3	12,2	42,0	17,5	8,2	5,48	51,6	61,5	257	311	5,0
Juli	20,7	23,4	31,8	10,8	61,8	16,3	4,6	5,98	40,8	30,2	256	304	4,8
August	20,7	23,5	15,4	4,3	63,9	5,2	7,7	5,79	57,4	32,3	136	257	5,2
September	25,8	40,2	25,3	14,9	62,3	17,1	7,8	5,36	40,8	46,3	198	295	4,6
Oktober	29,5	46,0	26,4	17,1	70,2	20,3	7,8	6,99	51,1	50,7	251	325	6,7
November	31,0	45,0	32,0	15,1	65,2	14,4	8,6	6,55	55,4	46,3	196	320	4,6
Dezember	23,8	38,9	35,5	11,5	...	11,5	7,4	4,59	52,4	38,5	166	306	3,2
1980 Januar	30,0	45,7	37,2	15,4	68,5	15,2	6,8	5,20	8,5	44,5	165	298	1,8
Februar	30,1	46,3	43,0	15,3	46,0	13,8	7,6	1,60	7,6	44,9	176	333	4,1
März	31,1	45,5	42,7	...	88,5	13,2	8,2	4,80	...	56,4	169	336	4,7
April	30,1	49,2	32,4	...	68,7	...	8,0	5,00	...	49,6	129	350	4,1
Mai	29,5	40,7	35,5	...	...	...	...	5,30	...	44,1	109	326	4,7
Juni	28,9	44,6	43,9	...	...	...	...	...	...	43,3	...	355	...

Jahr Monat	Personenkraftwagen (Montage)												
	Belgien	Irland	Nieder- lande	Portugal	Ägypten	Süd- afrika	Tunesien	Chile	China (Taiwan)	Israel	Korea Republik	Malaysia	Neusee- land
	Anzahl												
1975 MD	66 909	2 871	873	3 555	960	17 197	145	405	2 597	199	1 473	3 217	5 621
1976 MD	83 449	3 576	1 021	3 286	823	14 054	142	419	2 576	327	2 220	3 681	5 796
1977 MD	84 780	4 161	1 237	2 756	1 166	10 984	101	846	3 678	325	3 669	4 388	5 289
1978 MD	84 264	3 791	321	1 681	1 214	...	177	1 426	6 386	217	7 694	5 100	4 319
1979 MD	...	3 662	...	1 772	...	...	215	1 444	9 622	287	9 367	...	5 696
1979 April	89 508	4 092	...	1 796	1 443	...	193	1 528	9 209	249	12 980	...	4 698
Mai			...	2 244	2 022	...	271	1 734	9 536	175	11 703	...	6 203
Juni			...	2 236	1 125	...	221	1 700	10 476	497	11 233	...	6 063
Juli	63 239	3 149	...	1 996	1 285	...	176	1 697	11 196	198	9 556	...	6 223
August			...	364	1 161	...	258	1 521	11 499	285	7 559	...	7 768
September			...	1 725	1 405	...	306	836	10 586	278	8 938	...	6 275
Oktober	97 295	3 704	...	2 224	1 465	...	219	1 694	10 543	218	9 032	...	7 650
November			...	2 503	...	...	176	1 773	11 357	311	8 728	...	7 327
Dezember			...	1 865	...	...	91	1 841	9 803	222	6 183	...	4 627
1980 Januar	...	...	...	1 803	...	...	139	2 179	11 087	265	3 897	...	2 376
Februar			...	1 900	...	...	367	357	8 461	143	5 493	...	5 857
März			...	2 074	...	...	...	...	11 018	...	5 426	...	6 543
April	...	...	...	...	...	...	...	...	11 922	...	4 760	...	5 554
Mai			...	...	...	...	...	...	11 922	...	4 944	...	7 177
Juni			...	...	...	...	...	...	...	...	...	...	6 364

Jahr Monat	Lastkraftwagen (Montage)												
	Belgien	Irland	Nieder- lande	Portugal	Ägypten	Süd- afrika	Tunesien	Chile	China (Taiwan)	Israel	Korea Republik	Malaysia	Neusee- land
	Anzahl												
1975 MD	5 076	418	388	2 366	207	8 709	126	229	10	340	1 560	776	1 074
1976 MD	5 885	346	916	3 900	284	6 940	206	198	9	293	1 905	676	959
1977 MD	5 120	209	546	5 372	411	4 822	290	266	11	290	3 480	782	1 046
1978 MD	3 090	198	959	4 777	381	...	404	244	45	350	5 468	977	924
1979 MD	...	170	1 399	4 228	...	...	607	...	53	440	7 554	...	950
1979 April	3 648	149	1 121	4 081	411	...	815	357	74	383	7 562	...	1 045
Mai			1 693	4 965	566	...	832	224	50	580	8 694	...	936
Juni			1 540	4 875	137	...	470	289	79	327	7 264	...	398
Juli	3 031	145	282	5 775	465	...	705	312	72	511	5 962	...	1 169
August			1 034	1 066	315	...	215	255	410	410	6 611	...	1 382
September			1 290	4 546	430	...	538	124	46	356	8 183	...	1 246
Oktober	3 780	235	1 706	4 042	691	...	933	203	27	507	8 445	...	1 363
November			1 750	5 264	690	...	633	199	69	487	9 181	...	1 450
Dezember			1 359	5 497	...	...	397	...	35	409	7 233	...	774
1980 Januar	...	...	1 731	5 965	...	...	682	...	68	376	5 139	...	465
Februar			1 431	5 913	...	...	635	...	24	239	6 179	...	1 326
März			1 586	6 468	...	...	...	...	6	...	5 298	...	1 714
April	...	...	1 604	...	...	...	...	...	91	...	5 445	...	1 278
Mai			1 603	...	...	...	...	...	42	...	4 895	...	1 842
Juni			...	...	...	...	...	...	...	...	...	...	1 721

1) Gesamte Rohstahlerzeugung (Rohstahlblöcke und Stahlguß) ohne Schweißstahl — 2) Hüttenaluminium aus eigenen oder eingeführten Erzen — 3) Einschl. Okinawa — 4) Berichtsjahre enden am 30.6. des angegebenen Jahres — 5) PKW einschl. Kombinationskraftwagen — 6) Ohne Kraftfahrzeuge für militärische Zwecke — 7) Einschl. Montage — 8) Absatz — 9) Einschl. Sattelzugmaschinen usw., Omnibusse u. Spezialkraftfahrzeuge, aber ohne solche Kraftfahrzeuge, die nicht für den Straßenverkehr bestimmt sind — 10) Einschl. Busse mit Oberleitung — 11) Ohne Traktoren mit Radantrieb

Produzierendes Gewerbe  
Produktion ausgewählter Erzeugnisse

Jahr Monat	Schwefelsäure, berechnet auf H <sub>2</sub> SO <sub>4</sub>											Natriumhydroxid	
	Bundes- republik Deutsch- land	DDR und Berlin (Ost)	Belgien	Frankreich	Groß- britannien und Nordirland	Italien	Nieder- lande	Vereinigte Staaten <sup>1)</sup>	China (Taiwan)	Japan	Australien <sup>1)</sup>	Bundes- republik Deutsch- land	Bulgarien
	1 000 t												
1975 MD	349	83,5	154	313	264	250	108	2 448	33	500	148	202	7,04
1976 MD	318	79,8	158	330	273	241	122	2 533	37	509	108	258	7,25
1977 MD	318	77,6	168	375	284	246	131	2 599	45	528	145	259	7,98
1978 MD	389	80,5	176	382	288	246	140	2 901	57	536	152	272	8,60
1979 MD	420	...	191	409	292	247	145	3 155	65	548	160	283	9,30
1979 April	413	...	193	436	298	241	153	3 269	64	489	195	290	8,21
Mai	417	...	199	377	298	246	146	3 202	72	541	187	296	8,74
Juni	411	...	169	423	314	236	129	3 081	67	533	161	279	8,40
Juli	433	...	188	343	297	242	153	3 128	72	581	155	297	6,90
August	419	...	200	320	325	223	150	3 117	53	549	152	290	9,20
September	420	...	193	427	313	236	139	3 070	65	561	131	289	9,90
Oktober	433	...	195	455	315	252	140	3 112	68	529	179	273	10,80
November	416	...	200	462	315	257	157	3 293	60	571	195	279	9,90
Dezember	431	...	192	453	313	273	152	3 380	59	588	186	288	11,70
1980 Januar	440	...	...	449	312	254	158	3 457	65	602	189	286	10,40
Februar	415	...	...	451	318	252	138	3 328	68	574	190	280	12,70
März	432	...	...	426	322	261	118	3 501	61	561	206	286	12,50
April	423	...	...	413	310	...	134	3 534	63	554	214	289	13,50
Mai	435	...	...	431	...	...	162	...	65	590	202	283	...
Juni	418	...	...	419	...	...	...	...	...	...	...	277	...

Jahr Monat	Natriumhydroxid (Atznatron)												
	Finnland	Frankreich	Italien	Jugo- slawien	Norwegen	Polen	Tschecho- slowakei	Ungarn	Argen- tinien	Mexiko	Vereinigte Staaten	China (Taiwan)	Indien
	1 000 t												
1975 MD	15,4	92,5	83,5	7,83	6,1	32,7	21,4	6,75	9,41	17,4	701	16	36,9
1976 MD	8,0	106,5	94,5	7,43	6,2	32,3	24,4	6,75	9,17	18,8	767	22	41,4
1977 MD	8,9	108,7	94,2	7,94	6,2	36,9	26,0	7,98	10,11	17,6	792	25	43,7
1978 MD	10,6	111,6	82,3	7,20	8,3	38,6	25,9	12,20	8,44	15,7	808	30	46,8
1979 MD	11,9	...	82,2	8,70	14,7	36,3	25,8	16,20	9,20	15,4	936	35	47,3
1979 April	10,3	122,0	82,0	8,29	15,6	38,7	27,3	17,08	8,96	15,0	949	36	48,2
Mai	12,6		68,0	9,46	13,4	39,5	26,1	17,03	9,10	17,0	945	38	46,3
Juni	8,6	100,5	77,2	7,15	15,8	35,2	22,0	17,70	9,60	13,0	942	31	43,9
Juli	12,5		77,9	10,30	17,2	38,5	27,0	17,70	9,60	16,0	971	31	49,8
August	12,6	...	85,6	9,30	15,9	39,0	26,4	16,60	10,20	15,0	982	30	46,0
September	10,6		90,8	7,50	6,6	33,7	26,8	11,00	9,80	12,0	944	33	48,0
Oktober	12,4	...	94,2	8,70	13,3	32,8	26,6	17,10	10,00	16,0	983	33	49,2
November	12,7		88,9	9,10	16,3	35,9	27,0	16,20	9,90	18,0	960	38	44,5
Dezember	12,7	...	83,9	11,10	17,1	37,0	28,5	16,10	9,10	18,0	1 010	39	44,8
1980 Januar	13,2	...	89,0	9,40	17,6	34,3	25,1	16,90	...	17,0	913	39	44,7
Februar	12,9		89,7	7,80	15,7	35,3	26,5	15,50	...	16,0	906	28	47,7
März	14,5	...	89,2	11,20	15,6	36,7	28,7	16,00	...	18,0	865	33	42,2
April	13,2		...	11,30	16,2	32,1	27,3	...	...	...	904	32	41,0
Mai	13,8	...	...	13,30	15,0	34,4	...	15,00	...	...	...	39	...
Juni	...		...	...	...	...	...	...	...	...	...	...	...

Jahr Monat	Natriumhydroxid (Atznatron)		Synthetischer Kautschuk										
	Japan	Australien <sup>1)</sup>	Bundes- republik Deutsch- land	Belgien	Frankreich	Groß- britannien und Nordirland	Italien	Nieder- lande	Polen	Brasilien	Kanada	Vereinigte Staaten	Japan <sup>1)</sup>
	1 000 t												
1975 MD	239	11,6	26,3	5,42	29,2	21,8	16,7	18,0	9,00	10,74	15,3	161,7	65,7
1976 MD	215	11,4	31,7	9,58	36,4	26,7	20,8	20,6	9,74	13,70	17,5	192,0	78,4
1977 MD	236	10,8	36,1	10,42	39,9	27,4	20,0	20,0	9,95	15,68	19,9	201,6	80,9
1978 MD	225	11,0	35,4	10,83	40,1	24,5	20,8	18,6	10,50	17,17	20,7	206,4	85,7
1979 MD	252	11,0	37,0	11,67	45,1	23,1	22,5	19,9	10,83	18,65	23,5	221,2	92,3
1979 April	244	13,9	40,6	11,75	44,5	27,2	22,5	22,8	11,36	13,66	23,9	216,7	86,4
Mai	233	11,5	40,8	11,50	51,3	28,4	22,5	23,4	11,75	13,04	22,9	223,3	88,4
Juni	229	11,1	40,9	11,75	49,0	24,8	22,5	18,2	9,92	16,87	23,6	210,7	86,4
Juli	274	12,1	36,9	11,75	31,7	24,1	22,5	19,6	11,64	19,13	24,7	202,9	103,7
August	274	10,3	34,8	11,50	34,1	25,2	22,5	21,9	11,00	19,55	22,3	202,8	101,5
September	272	12,7	32,8	11,75	44,8	24,8	22,5	18,8	11,09	21,35	22,4	210,0	102,3
Oktober	258	11,7	37,9	11,75	47,3	19,5	22,5	19,2	12,11	20,16	24,7	213,8	91,6
November	263	12,8	34,7	11,75	49,6	18,3	22,5	17,6	11,69	20,54	23,8	206,0	81,6
Dezember	294	11,2	33,3	11,75	48,3	24,8	22,5	18,2	10,96	21,54	24,8	207,6	100,5
1980 Januar	289	12,8	31,7	10,50	49,7	17,1	22,5	20,5	9,06	19,17	24,7	195,6	101,9
Februar	251	11,1	39,1	10,25	47,1	18,3	20,0	18,2	9,90	20,28	23,0	194,7	102,9
März	287	11,2	42,0	10,50	52,4	25,0	22,5	...	10,41	18,35	24,6	206,8	86,9
April	262	11,6	38,6	10,50	51,7	22,2	22,5	...	10,99	20,74	98,7	...	99,3
Mai	...	...	34,3	...	45,0	...	...	...	10,25	20,76	23,2	...	98,9
Juni	...	...	32,3	...	43,4	...	...	...	10,11	...	...	...	...

Fußnoten siehe S. 29

Produzierendes Gewerbe  
Produktion ausgewählter Erzeugnisse

Jahr Monat	Zeitungsdruckpapier												
	Bundes- republik Deutsch- land	Belgien	Finnland	Frankreich	Groß- britannien	Italien	Nieder- lande	Norwegen	Osterreich	Schweden	Chile	Kanada	Vereinigte Staaten
	1 000 t												
1975 MD	40,2	6,43	104	21,3	26,3	20,0	11,1	36,3	12,3	101	9,8	588	240
1976 MD	41,8	7,07	84	21,7	27,2	21,9	10,2	38,8	12,8	95	11,3	674	228
1977 MD	44,9	6,88	82	22,1	24,0	19,5	10,2	36,4	14,2	93	11,1	680	266
1978 MD	43,7	6,98	94	23,8	26,6	21,9	10,7	38,7	13,4	105	11,0	734	276
1979 MD	50,0	8,20	111	23,5	30,3	22,3	10,0	47,2	14,2	124	11,0	730	287
1979 April	44,9	7,79	96	23,1	30,0	20,3	9,5	40,6	13,9	119	11,2	726	274
Mai	51,5	7,47	120	24,3	26,9	23,5	11,1	47,7	15,5	133	10,9	723	298
Juni	50,3	6,86	76	26,7	37,2	25,2	9,3	50,2	13,2	90	11,1	715	267
Juli	55,1	9,00	119	24,7	28,2	21,3	9,5	44,8	15,1	81	11,7	717	264
August	52,8	8,10	120	21,2	20,0	11,1	13,7	37,1	15,1	133	10,9	736	311
September	52,9	8,60	114	20,1	27,6	20,5	10,3	57,3	14,0	141	10,0	696	271
Oktober	53,9	8,70	115	20,1	28,0	29,9	7,6	45,7	15,9	146	11,2	765	331
November	52,3	9,00	116	22,6	32,4	27,9	12,0	46,3	13,9	147	11,3	749	323
Dezember	42,2	8,80	107	25,5	33,5	26,0	12,3	49,9	12,6	114	10,3	732	293
1980 Januar	50,0	9,00	110	26,0	26,4	23,7	15,4	50,0	14,9	128	5,1	777	352
Februar	48,0	9,30	101	24,8	31,2	27,4	13,9	50,4	13,4	139	10,0	738	339
März	48,6	8,80	123	27,7	38,0	22,9	10,5	42,6	15,3	144	...	782	335
April	45,9	...	87	...	31,6	...	12,2	45,4	13,5	121	...	766	...
Mai	48,5	...	...	...	...	...	18,8	49,6	...	82	...	767	...
Juni	52,7	...	...	...	...	...	13,0	...	...	...	...	...	...

Jahr Monat	Zeitungsdruckpapier			Kraftfahrzeugbereifungen									
	Japan	Korea, Republik	Australien 1)	Bundes- republik Deutsch- land	Bulgarien	Finnland 2)	Frankreich	Italien	Jugo- slawien 3)	Polen	Portugal	Schweden 4)	Sowjet- union 5)
	1 000 t			1 000									
1975 MD	180	12,4	16,9	2 636	102	1 270	3 280	2 143	426	381	130	229	2 930
1976 MD	195	12,9	17,1	3 132	103	803	3 667	2 391	470	398	108	247	3 116
1977 MD	197	16,6	17,3	3 186	110	806	3 883	4 441	677	452	140	269	4 783
1978 MD	207	19,2	17,3	3 126	104	1 035	3 868	4 412	739	488	152	242	4 900
1979 MD	214	15,0	17,3	3 214	105	1 012	4 235	4 470	765	547	...	286	5 000
1979 April	197	14,0	17,6	3 103	120	1 079	4 116	4 312	792	495	126	283	5 100
Mai	215	14,6	17,5	3 396	101	1 242	4 406	5 083	792	547	159		4 800
Juni	220	14,8	17,4	3 069	...	1 034	4 313	4 788	813	514	139		4 900
Juli	223	15,5	18,6	3 087	...	143	3 837	4 729	451	484	164	213	5 000
August	213	14,4	18,6	2 518	49	1 299	1 820	1 588	634	510	...		5 000
September	216	14,3	18,1	3 245	116	1 122	4 169	4 488	777	579	181		4 800
Oktober	220	14,6	19,3	3 689	123	616	4 930	5 149	839	605	221	330	5 200
November	215	13,9	18,8	3 436	120	1 087	4 611	4 787	789	633	152		4 800
Dezember	224	14,8	15,3	2 798	114	999	4 094	3 790	836	561	145		...
1980 Januar	231	15,3	18,1	3 317	...	1 255	4 676	4 632	818	642	230	...	5 200
Februar	205	13,9	18,9	3 383	...	1 304	...	4 652	929	583	215		5 100
März	231	15,4	19,8	3 497	...	1 124	...	...	943	638	231		5 300
April	213	18,5	18,8	3 271	...	1 536	...	...	816	591	...	...	5 300
Mai	...	17,4	19,7	3 105	...	1 188	...	...	810	619	...		...
Juni	...	...	...	3 086	...	...	...	...	...	...	...		...

Jahr Monat	Kraftfahrzeugbereifungen												
	Tschecho- slowakei	Ägypten 2)	Argen- tinien	Brasilien	Mexiko	Vereinigte Staaten	China (Taiwan)	Indien	Israel	Japan	Korea, Republik	Australien 1) 2)	Neusee- land 2) 4)
	1 000												
1975 MD	356	38 000	358	1 329	443	15 559	62	319	122	6 215	222	702	130
1976 MD	362	39 000	370	1 504	513	15 663	76	303	140	7 107	291	724	139
1977 MD	389	40 100	372	1 441	508	19 194	89	337	143	7 074	397	655	151
1978 MD	401	40 250	350	1 582	653	18 640	112	371	128	7 575	575	527	127
1979 MD	403	45 040	324	1 832	622	17 222	122	378	110	8 335	835	548	138
1979 April	397	42 137	299	1 698	602	18 609	137	371	101	8 303	750	515	126
Mai	432	93 358	325	1 527	664	18 329	138	368	119	8 306	799	584	145
Juni	417	41 316	347	1 609	585	15 603	152	363	112	8 706	810	538	145
Juli	422	38 912	345	1 713	561	14 904	136	360	101	8 840	818	645	150
August	438	35 293	373	1 784	594	16 911	151	379	92	7 752	767	625	159
September	402	40 464	364	1 724	644	15 985	129	355	93	8 777	918	644	150
Oktober	444	43 202	370	1 748	712	17 774	142	343	107	9 127	971	599	148
November	454	41 707	345	1 759	618	14 4480	146	394	111	9 057	1 025	503	147
Dezember	380	51 425	346	1 909	604	12 320	144	436	123	8 959	1 025	501	150
1980 Januar	439	50 261	...	1 669	619	15 181	146	354	118	9 205	966	410	25
Februar	410	47 220	...	1 766	478	15 059	120	364	99	9 030	1 019	410	121
März	434	52 634	...	...	780	15 082	142	...	103	10 953	1 148	671	153
April	429	...	...	...	...	...	149	...	74	9 558	1 079	593	131
Mai	...	...	...	...	...	...	143	...	...	...	907	663	140
Juni	...	...	...	...	...	...	...	...	...	...	...	...	...

1) Berichtsjahre enden am 30. 6. des angegebenen Jahres — 2) Angaben in Tonnen — 3) Einschl. Bereifungen für Motorräder — 4) Ohne Vollgummireifen und Reifen für Geräte und dergl. — 5) Ab 1977 Einschl. Bereifungen für im Straßenverkehr nicht eingesetzte Fahrzeuge

Produzierendes Gewerbe  
Produktion ausgewählter Erzeugnisse

Jahr Monat	Elektrizitätserzeugung <sup>1)</sup>												
	Bundes- republik Deutsch- land <sup>2)</sup>	DDR und Berlin (Ost)	Belgien	Bulgarien	Danemark	Finnland	Frankreich	Griechen- land <sup>3)</sup>	Groß- britannien und Nordirland	Irland <sup>4)</sup>	Italien	Jugo- slawien	Luxem- burg
	I + Ö	I + Ö	I + Ö	I + Ö	I + Ö	I + Ö	I + Ö	I + Ö	I + Ö	I + Ö	I + Ö	I + Ö	I + Ö
Mill. kWh													
1975 MD . . . . .	25 150	7 042	3 460	2 103	1 557	2 094	15 443	1 346	22 665	644	12 278	3 337	124
1976 MD . . . . .	27 804	7 429	3 946	2 312	1 744	2 324	16 925	1 488	23 073	717	13 629	3 631	129
1977 MD . . . . .	27 943	7 666	3 925	2 475	1 874	2 644	17 529	1 585	23 606	775	13 879	4 053	109
1978 MD . . . . .	29 451	7 996	4 237	2 649	1 710	2 850	18 546	1 622	23 978	831	14 587	4 279	116
1979 MD . . . . .	31 062	...	4 375	2 706	1 707	3 124	19 956	1 721	24 997	918	15 044	4 565	114
1979 April . . . . .	30 217	...	4 453	2 702	1 952	3 150	19 450	1 615	23 239	922	14 682	4 397	118
Mai . . . . .	29 565	...	4 360	2 472	1 669	2 978	18 556	1 669	21 532	913	14 589	4 474	114
Juni . . . . .	26 236	...	3 859	2 313	1 220	2 427	17 108	1 660	23 764	786	13 802	3 939	98
Juli . . . . .	27 077	...	3 860	2 376	842	2 102	16 970	1 696	18 067	784	14 292	3 930	106
August . . . . .	27 633	...	3 561	2 406	1 189	2 482	15 300	1 683	17 872	783	12 383	4 034	114
September . . . . .	28 220	...	4 077	2 303	1 301	2 780	17 884	1 662	24 374	838	14 587	4 064	118
Oktober . . . . .	31 829	...	4 611	2 852	1 615	3 272	20 053	1 746	21 718	913	15 583	4 714	120
November . . . . .	33 604	...	4 792	2 953	1 850	3 439	22 362	1 979	25 516	975	15 885	4 975	106
Dezember . . . . .	32 945	...	4 873	3 176	2 018	3 713	23 678	1 683	31 586	1 005	15 597	5 548	107
1980 Januar . . . . .	36 831	...	5 222	3 400	2 467	4 194	24 587	1 884	27 515	1 096	16 926	5 529	103
Februar . . . . .	32 636	...	4 669	3 116	2 426	3 848	21 626	1 780	25 907	979	15 648	5 250	95
Marz . . . . .	34 011	...	4 953	3 223	2 524	3 800	22 548	1 870	31 605	992	16 999	5 245	99
April . . . . .	30 516	...	...	2 764	1 890	3 179	19 707	1 641	21 556	...	...	4 778	99
Mai . . . . .	28 470	...	...	2 621	...	2 731	18 120	...	...	...	...	4 863	90
Juni . . . . .	...	...	...	...	...	...	17 250	...	...	...	...	4 359	...

Jahr Monat	Elektrizitätserzeugung <sup>1)</sup>												
	Nieder- lande	Norwegen <sup>3)</sup>	Osterreich	Polen	Portugal	Schweden	Schweiz <sup>3)5)</sup>	Sowjet- union	Spanien	Tschecho- slowakei	Turkei	Ungarn	Sudafrika
	I + Ö	I + Ö	I + Ö	I + Ö	I + Ö	I + Ö	I + Ö	I + Ö	I + Ö	I + Ö	I + Ö	I + Ö	I + Ö
Mill. kWh													
1975 MD	4 522	6 457	2 934	8 097	894	6 714	3 582	86 552	6 865	4 940	1 297	1 705	6 243
1976 MD	4 845	6 844	2 944	8 675	846	7 201	3 020	92 580	7 568	5 228	1 519	1 837	6 613
1977 MD	4 857	6 643	3 140	9 114	1 152	7 502	3 677	95 833	7 817	5 525	1 710	1 949	6 690
1978 MD	5 142	6 759	3 172	9 630	1 161	7 515	3 508	100 000	8 272	5 755	1 800	2 118	7 064
1979 MD	5 371	7 416	3 372	9 788	1 273	7 857	3 559	103 333	8 784	5 658	...	2 043	7 711
1979 April	5 095	6 970	3 165	9 686	1 367	7 083	3 112	103 000	8 583	5 487	1 849	1 941	7 132
Mai	5 200	6 537	3 471	9 262	1 355	6 966	3 430	94 000	8 338	5 279	1 875	1 817	7 791
Juni	4 776	5 996	3 639	8 484	1 140	5 593	4 411	93 000	8 179	4 998	1 813	1 674	7 574
Juli	4 415	5 637	3 733	8 794	1 004	5 508	3 824	93 400	8 230	4 925	1 848	1 904	8 095
August	4 824	6 651	3 612	8 735	800	6 602	3 721	95 100	7 219	5 223	1 919	1 842	8 020
September	5 299	7 062	3 082	8 911	1 056	7 001	3 475	94 500	8 231	5 256	1 778	1 912	7 493
Oktober	5 888	8 226	3 024	10 269	1 291	7 907	3 171	106 000	8 719	6 178	1 902	2 152	7 848
November	5 848	8 251	3 294	10 888	1 451	8 683	4 170	110 000	9 498	6 421	1 830	2 175	7 672
Dezember	5 833	8 705	3 359	11 184	1 511	9 029	3 847	119 000	9 829	6 498	1 952	2 183	7 467
1980 Januar	6 185	9 225	3 729	11 510	1 641	9 649	4 281	122 000	10 593	6 759	...	2 111	7 683
Februar	5 590	8 534	3 344	10 743	1 478	9 197	3 772	115 000	9 330	6 113	...	2 403	7 603
Marz	5 765	8 300	3 509	11 200	...	9 090	3 700	98 000	9 631	6 508	...	2 181	8 156
April	...	6 998	3 42	10 009	...	7 186	3 712	99 000	...	6 043	...	1 888	7 910
Mai	...	6 110	...	9 699	...	6 314	...	...	...	5 647	...	1 689	...
Juni	...	...	...	...	...	6 041	...	...	...	...	...	...	...

Jahr Monat	Elektrizitätserzeugung <sup>1)</sup>												
	Tunesien	Argen- tinien	Brasilien <sup>3)</sup>	Kanada <sup>3)</sup>	Kolumbien	Mexiko	Vereinigte Staaten <sup>3)</sup>	Indien	Israel	Japan <sup>4)6)7)</sup>	Korea, Republik	Australien	Neu- seeland <sup>4)</sup>
	Ö	Ö	I + Ö	I + Ö	Ö	I + Ö	I + Ö	Ö	I + Ö	I + Ö	Ö	I + Ö	Ö
Mill. kWh													
1975 MD	100	2 046	6 681	22 783	1 027	3 608	166 917	6 603	809	39 650	1 653	6 161	1 673
1976 MD	112	2 100	7 385	24 504	1 143	3 864	176 951	7 361	863	42 648	1 926	6 383	1 742
1977 MD	127	2 266	8 322	26 379	1 192	4 219	184 253	7 683	926	44 384	2 213	6 872	1 772
1978 MD	149	2 407	9 381	27 978	1 355	4 671	190 490	8 417	991	46 999	2 626	7 377	1 779
1979 MD	173	2 758	10 237	29 359	...	4 951	187 304	8 838	1 036	48 453	2 967	7 808	1 795
1979 April	160	2 599	...	25 309	1 243	4 722	169 960	8 990	944	39 034	2 863	7 146	1 686
Mai	167	2 720	...	27 651	1 290	5 220	178 074	9 073	1 035	40 109	2 992	8 244	1 964
Juni	169	2 828	...	25 793	1 246	5 170	186 703	8 439	1 129	43 499	2 916	8 240	1 956
Juli	182	2 812	...	25 751	1 245	5 364	202 259	9 048	1 209	47 000	3 045	8 969	2 093
August	175	2 876	...	26 842	1 222	5 188	204 852	9 208	1 095	48 867	3 122	8 977	2 092
September	163	2 775	...	25 722	...	5 040	180 737	8 839	1 028	43 436	2 982	8 025	1 858
Oktober	173	2 882	...	29 381	...	5 250	179 710	9 036	968	42 144	2 930	7 930	1 841
November	183	2 814	...	31 014	...	4 809	177 500	8 125	966	41 843	3 051	7 513	1 670
Dezember	208	2 917	...	33 705	...	4 696	188 946	8 507	1 035	43 999	3 193	7 375	1 596
1980 Januar	200	3 028	...	35 597	...	...	200 027	8 913	1 034	43 706	3 144	7 366	1 562
Februar	187	2 697	...	33 537	...	...	188 708	8 235	1 097	43 277	2 782	7 414	1 561
Marz	203	3 144	...	34 259	...	...	187 542	...	985	44 714	3 045	7 812	1 733
April	...	2 883	...	28 964	...	...	...	...	...	...	2 956	7 520	1 750
Mai	...	...	...	...	...	...	...	...	...	...	...	8 180	...
Juni	...	...	...	...	...	...	...	...	...	...	...	...	...

Fußnoten siehe S. 31

**Produzierendes Gewerbe**  
**Produktion ausgewählter Erzeugnisse**

Jahr Monat	Gaserzeugung													
	Bundes- republik Deutsch- land 8)	Belgien 8)	Danemark 10)	Frankreich 8) 11)	Groß- britannien 8)	Italien 8)	Nieder- lande 12)	Öster- reich 8)	Spanien 8)	Tschecho- slowakei 8)	Ungarn 8) 9) 10)	Vereinigte Staaten 8) 13)	Japan 8)	Australien 8) 9)
	Durchschnittl. Heizwert (Kcal/m³)													
	4 300	4 250	4 085	4 340	4 675	4 450	4 800	4 970	4 130	4 350	4 230	4 895	5 110	4 680
	Tcal													
1975 MD . . . . .	6 038	895	109	2 304	2 480	1 361	444	293	990	2 454	362	10 341	2 301	2 823
1976 MD . . . . .	5 547	946	112	2 205	2 251	1 340	466	290	930	2 457	359	10 538	2 763	2 792
1977 MD . . . . .	4 529	852	106	2 186	1 966	1 278	373	263	938	2 765	202	9 762	2 788	4 721
1978 MD . . . . .	4 487	812	102	83	1 727	1 201	384	314	934	2 824	196	9 034	2 976	5 275
1979 MD . . . . .	4 700	809	108	46	1 484	1 230	420	284	942	2 831	180	9 620	3 085	5 783
1979 Marz . . . . .	4 626	1 043	155	22	...	1 245	434	344	551	3 119	...	10 206	3 886	5 099
April . . . . .	4 606	832	117	15	...	1 160	427	348	553	2 886	177	9 790	3 219	5 500
Mai . . . . .	4 695	704	79	58	...	1 279	423	261	539	2 932	113	9 996	2 803	6 000
Juni . . . . .	4 573	510	48	30	...	1 227	419	250	512	2 358	71	9 369	2 410	6 500
Juli . . . . .	4 696	493	49	30	...	1 283	450	260	506	2 366	84	9 751	2 412	7 106
August . . . . .	4 650	538	53	20	...	1 286	450	256	514	2 447	68	9 364	2 198	7 030
September . . . .	4 571	544	64	30	...	1 274	445	249	564	2 624	78	9 522	2 294	6 213
Oktober . . . . .	4 880	678	100	50	...	1 269	408	264	462	2 988	174	9 704	2 609	6 163
November . . . .	4 835	901	125	90	...	1 187	405	263	521	3 020	241	9 291	3 224	5 561
Dezember . . . .	4 926	961	143	100	...	1 285	463	270	526	3 036	264	9 757	4 092	5 530
1980 Januar . . . .	5 126	1 209	...	15	...	1 265	420	283	515	3 331	286	9 633	4 653	5 401
Februar . . . . .	4 769	926	155	11	...	1 257	386	257	434	2 891	377	9 126	4 548	5 343
Marz . . . . .	5 152	...	154	13	...	1 332	379	294	544	3 081	270	...	4 348	5 852
April . . . . .	4 942	...	101	7	...	...	372	262	...	2 841	...	...	...	6 187
Mai . . . . .	5 027	...	70	...	...	...	406	...	...	2 841	124	...	...	7 289

1) 1 = Produktion industrieller Stromerzeugungsanlagen vorwiegend zum Eigenverbrauch 0 = Produktion der Elektrizitätswerke für die öffentliche Versorgung — 2) Ohne Berlin (West). — 3) Netto-Produktion — 4) Berichtsjahr beginnt am 1. 4. des angegebenen Jahres — 5) Berichtsjahr endet am 30. 9. des angegebenen Jahres — 6) Ohne Okinawa. — 7) Berichtsjahr endet am 30. 6. des angegebenen Jahres. — 8) Gas aus Gaswerken und Kokereien — 9) Einsch. geringer Mengen Erdgas — 10) Gas aus Gaswerken (Ungarn ab 1977) — 11) 1978 und Monate für die Abgabe verfügbare Menge (1976 ca. 7 % der Gesamterzeugung) — 12) Gas aus Kokereien — 13) Monate: Schätzungen der UN, ausgenommen in Gaswerken produziertes Gas

**Bautätigkeit und Wohnungen**

**Vorbemerkung:** Unter Wohneinheit versteht man einen Raum oder mehrere Räume in einem ständigen Wohngebäude oder einem für Wohnzwecke abgetrennten Teil eines Nichtwohngebäudes, die der privaten Nutzung und keinem anderen Zweck dienen. Die Wohneinheit hat einen gesonderten Ausgang zur Straße, zu einem Treppenhaus o.ä.

Jahr Monat	Fertiggestellte Wohnungen												
	Bundes- republik Deutsch- land	DDR und Berlin (Ost)	Belgien	Dänemark 1)2)	Finnland 1)	Frankreich 3)	Griechen- land 4)	Groß- britannien und Nordirland	Irland	Italien	Jugo- slawien 1)	Nieder- lande	Norwegen
	Anzahl												
1975 MD	36 326	11 733	6 546	2 959	5 784	41 561	10 072	26 829	2 241	18 304	4 483	10 064	3 630
1976 MD	32 654	12 551	6 409	3 268	4 792	37 516	10 717	27 063	2 000	15 356	6 351	8 901	3 560
1977 MD	34 084	13 562	6 096	3 023	4 747	37 633	13 189	26 125	2 046	12 440	4 231	9 254	3 216
1978 MD	30 679	13 984	5 545	2 849	4 572	37 062	15 582	24 008	2 121	12 819	4 070	8 819	3 299
1979 MD	...	...	...	2 589	3 008	33 522	...	20 203	2 212	11 416	4 502	7 319	3 095
1979 Marz	20 042 <sup>17)18)</sup>	14 900	6 582	2 477	3 306	33 000 <sup>18)</sup>	19 047	19 029	1 670	12 181	2 292 <sup>18)</sup>	4 300	3 094
April	7 731 <sup>17)</sup>	...	6 873	1 918	3 466	32 688	15 734	17 980	1 849	9 843	3 167	6 945	3 173
Mai	9 541 <sup>17)</sup>	...	5 704	2 369			17 431	20 004	2 029	10 845		7 700	3 448
Juni	10 777 <sup>17)</sup>	...	7 989	2 332			18 230	21 766	1 996	10 426		7 768	3 268
Juli	11 703 <sup>17)</sup>	...	4 487	2 660	3 263	31 800	20 117	19 498	2 003	10 320	3 857	6 309	2 041
August	13 239 <sup>17)</sup>	...	6 793	2 708			17 012	1 329	8 321	7 401		3 113	
September	17 954 <sup>17)</sup>	...	7 212	2 756			...	20 575	2 338	11 015		9 032	2 397
Oktober	21 791 <sup>17)</sup>	...	8 711	2 604	5 713	36 600	...	23 579	2 007	12 341	8 692	10 464	3 359
November	21 739 <sup>17)</sup>	...	4 725	3 157			...	25 469	4 107	12 280		10 654	3 874
Dezember	148 419 <sup>17)</sup>	...	...	2 956			...	24 092	870	18 225		11 488	4 686
1980 Januar	...	...	...	3 289	3 544	31 200	...	18 422	4 235	...	1 752	6 524	2 649
Februar	...	...	...	2 165			...	16 499	2 152	...		7 163	2 763
Marz	...	...	...	2 452			...	18 448	2 064	...		9 021	2 825
April	...	...	...	1 720	...	...	...	18 383	...	...	...	8 300	3 284
Mai	...	...	...	1 826			...	...	...	...		...	3 700
Juni	...	...	...	...			...	...	...	...		...	...

1) Monate: Stand zum Vierteljahresende — 2) Ohne landliche Gemeinden und stadt. Außenbezirke mit weniger als 1 000 Einwohner — 3) Baugenehmigungen — 4) Private Baugenehmigungen. — 5) Ab 1978. Nur sozialisierter Sektor — 6) Nur mit staatlicher Hilfe gebaute Wohnungen — 7) 92 Städte — 8) 1977 und Monate. Mit den Vorangaben nicht voll vergleichbar — 9) Baugenehmigungen in Städten. — 10) Privater Wohnungsbau in den 18 bedeutendsten Städten. — 11) Baugenehmigungen in 74 Städten — 12) Private Genehmigungen in 80 Gemeinden, ab 1975 nur 60 Gemeinden — 13) Private Baugenehmigungen für Distrikt Panama-City — 14) Begonnene Wohnungen. — 15) Einsch. Okinawa — 16) Baugenehmigungen in 32 großen und 90 kleineren Städten — 17) Ohne Bayern



# Bautätigkeit und Wohnungen

Jahr Monat	Fertiggestellte Wohnungen										
	Polen <sup>1)5)</sup>	Portugal	Spanien <sup>6)</sup>	Schweden	Schweiz <sup>7)</sup>	Tschecho- slowakei <sup>8)</sup>	Türkei <sup>9)</sup>	Marokko <sup>3)</sup>	Sud- afrika <sup>10)</sup>	Brasilien <sup>11)</sup>	Chile <sup>12)</sup>
	Anzahl										
1975 MD	22 000	2 870	16 360	6 208	1 920	12 284	8 119	2 068	1 037	13 200	1 375
1976 MD	22 767	2 700	13 519	4 651	1 136	11 354	8 509	2 688	988	16 697	2 962
1977 MD	22 992	1 877	13 292	4 573	936	11 474	9 951	2 998	834	15 381	1 959
1978 MD	24 333	1 986	13 234	4 479	1 516	10 669	10 051	2 679	772	18 327	1 780
1979 MD	17 600	2 231	9 645	4 624	1 003	10 048	...	...	...	...	2 781
1979 Marz	7 300 <sup>18)</sup>	2 209 <sup>18)</sup>	10 918	4 414	1 692	6 304	...	2 577	906	...	2 030
April	18 400	2 103	11 534	5 196	791	5 402	...	2 844	645	...	2 961
Mai			11 311	4 990	921	6 077	...	2 761	712	...	3 211
Juni			13 594	5 287	1 124	14 253	...	3 633	782	...	2 580
Juli	15 700	2 368	3 465	2 355	633	5 465	...	2 286	...	...	3 151
August			8 287	3 888	668	6 873	...	2 355	...	...	2 635
September			10 235	5 062	1 568	10 900	...	2 368	...	...	3 764
Oktober	29 130	2 245	8 287	4 916	1 224	9 033	...	2 236	...	...	2 524
November			10 378	5 205	1 249	24 202	...	2 657	...	...	3 590
Dezember			9 577	5 306	924	26 760	...	...	...	...	3 537
1980 Januar	6 866	2 290	5 722	3 864	496	2 239	...	...	...	...	3 191
Februar			9 175	3 946	409	3 780	...	...	...	...	2 339
März			9 014	4 362	1 353	5 935	...	...	...	...	3 692
April			...	4 700	984	4 222	...	...	...	...	...
Mai			...	3 800	694	6 122	...	...	...	...	...

Jahr Monat	Fertiggestellte Wohnungen										
	Kanada <sup>1)</sup>	Kuba	Panama <sup>13)</sup>	Puerto- Rico <sup>3)</sup>	Venezuela <sup>3)</sup>	Vereinigte Staaten <sup>14)</sup>	Israel	Japan <sup>14)15)</sup>	Syrien <sup>3)</sup>	Australien <sup>1)</sup>	Neusee- land <sup>3)</sup>
	Anzahl										
1975 MD	18 080	1 550	70	2 416	2 167	97 600	4 634	128 279	2 124	10 876	2 682
1976 MD	19 687	1 261	62	1 553	3 017	129 217	4 637	143 258	2 486	11 867	2 506
1977 MD	20 982	1 658	75	1 246	3 422	165 800	3 569	141 866	3 044	11 448	1 757
1978 MD	20 544	1 344	75	...	4 165	168 600	2 966	146 169	3 404	10 121	1 588
1979 MD	18 874	...	111	...	...	146 000	2 521	142 255	...	10 228	1 298
1979 Marz	16 841 <sup>18)</sup>	676	165	986	5 338	152 900	2 590 <sup>18)</sup>	152 318	...	11 856	1 630
April	16 800	1 290	119	1 079	4 070	160 100		180 594	...	10 205	1 107
Mai		714	103	1 420	5 707	189 100		137 105	...	13 595	1 289
Juni		661	200	1 601	5 832	191 800	2 463	162 329	...	11 971	1 166
Juli	20 675	1 548	55	758	3 378	164 200		178 838	...	12 372	1 315
August		611	114	...	2 472	170 300		151 970	...	11 934	1 336
September		1 037	73	...	3 081	163 700	2 483	138 545	...	11 600	1 345
Oktober	21 180	...	65	1 219	...	168 800		134 569	...	12 900	1 523
November		...	66	1 004	...	118 900		130 800	...	13 000	1 446
Dezember		...	133	804	...	92 000	...	131 785	...	11 635	1 073
1980 Januar	21 180	...	46	1 410	...	73 000		99 123	...	10 100	987
Februar		...	57	1 126	...	80 000		109 786	...	11 300	1 232
März		...	...	1 972	...	85 000		114 768	...	13 300	1 370
April		...	...	989	...	...	...	165 271	...	12 700	1 092
Mai		...	...	...	...	...		...	...	13 300	1 393

Fußnoten siehe S. 31

## Einzelhandel

### Index der Einzelhandelsumsätze

1970 = 100

**Vorbemerkung:** Im Index über die Einzelhandelsumsätze, der die monatliche Entwicklung dieses Wirtschaftszweiges in seiner Gesamtheit zum Ausdruck bringen soll, sind – soweit aus den Unterlagen festzustellen ist – im allgemeinen die vorhandenen Betriebs- und Vertriebsformen – wie Facheinzelhandel, Warenhäuser, Filialbetriebe, Konsumgenossenschaften, Kettenläden usw. – berücksichtigt. Das schließt jedoch nicht aus, daß von Land zu Land gewisse Unterschiede in der Abgrenzung des Erhebungskreises bestehen. So werden z.B. die Fleischereien in Großbritannien zum Einzelhandel, in der Bundesrepublik Deutschland zum Handwerk gerechnet und die Umsätze im Baustoffhandel z.B. in den Vereinigten Staaten und in Norwegen als Einzelhandelsumsätze, in der Bundesrepublik jedoch als Großhandel angesehen.

Jahr Monat	Bundes- republik Deutsch- land	Belgien	Danemark	Groß- britannien <sup>1)</sup>	Frankreich	Irland	Italien	Nieder- lande	Schweiz	Vereinigte Staaten
	Originalbasis									
	1970	1964	1961	1961	1970	1975	1953	1970	1949	...
1974 D	136,8	157,0	147,4	73,2	133,6	166,7	171,4	145	133,1	148
1975 D	149,2	169,5	167,5	87,1	147,2	196,1	185,2	161	130,6	160
1976 D	159,7	188,1	192,6	100	156,5	235,3	224,0	177	129,3	179
1977 D	171,3	204,6	216,0	113,2	166,9	282,4	358,3	192	133,6	194
1978 D	180,4	216,8	233,6	127,3	182,0	334,1	327,1	206	135,5	219
1979 D	191,6	220,5	251,1	143,8	...	354,9	412,6	216	140,8	240
1979 April	188,8	219,9	228,2	134,6	172,0	380,4	381,9	203	140,3	230
Mai	193,7	227,8	251,7	134,8	194,0	398,0	399,9	216	138,3	242
Juni	191,0	240,4	250,0	141,7	192,0	382,4	405,8	225	139,5	239
Juli	180,0	221,8	251,7	140,4	...	386,3	376,0	204	126,9	235
August	178,8	227,8	260,1	140,6	...	396,1	352,1	227	127,4	253
September	178,4	227,2	234,9	139,0	...	382,4	437,1	204	127,2	236
Oktober	206,4	241,0	256,7	149,3	...	386,3	461,0	211	136,4	249
November	214,1	257,6	265,1	162,7	...	407,8	429,8	225	154,1	257
Dezember	248,6	322,5	328,8	202,6	...	494,1	656,3	242	197,7	298
1980 Januar	187,5	216,6	253,4	148,3	...	396,1	419,0	203	149,0	226
Februar	178,0	219,2	234,9	143,0	...	407,8	426,2	206	135,5	227
März	201,7	...	245,0	150,0	...	403,9	...	...	146,9	244
April	199,5	...	248,3	152,0	...	441,2	...	...	145,5	241
Mai	198,0	...	251,7	...	...	...	...	219	...	...
Juni	184,6	...	270,1	...	...	...	...	...	...	...

1) Ohne Nordirland

# Außenhandel

## Ein- und Ausfuhrwerte

Mill. Landeswährung (bzw. US-Dollar)

**Vorbemerkung:** Wenn nicht anders vermerkt, Warenhandel einschl. Veredelungsverkehr, jedoch ohne unmittelbare Durchfuhr. Gold in Barren und Münzen, Banknoten und anderes Papiergeld sind ausgeschlossen. Unter den hier angewandten Begriff „Goldbarren“ fallen sowohl gelautertes Gold, d. h. Gold für den Bedarf der Banken und für Munzwecke, ungelautertes Gold einschl. des gewinnbaren Goldinhaltes (von Erzen, Konzentraten, Staub, Kupfer und mit anderen Metallen gemischten Barren), wie auch Abfall, Juwelierkehrich, anderes Gold in rohem Zustand. Dagegen fallen Goldschmuck, Goldblatt und andere Erzeugnisse unter „Waren“. Die Ein- und Ausfuhr sind grundsätzlich mit den Grenzwerten, d. h. Wert frei Grenze (Einfuhr: cif – cost, insurance, freight – Ausfuhr: fob – free on board –) angegeben.

Jahr Monat	OECD- Länder <sup>1)</sup>		EG <sup>2)</sup>		Bundesrepublik Deutschland <sup>3)</sup>		Belgien- Luxemburg		Bulgarien		Dänemark		Finnland	
	Ein- fuhr	Aus- fuhr	Ein- fuhr	Aus- fuhr	Ein- fuhr (S)	Aus- fuhr (S)	Ein- fuhr (S)	Aus- fuhr (S)	Ein- <sup>4)</sup> fuhr (G)	Aus- fuhr (G)	Ein- fuhr (G)	Aus- fuhr (G)	Ein- fuhr (G)	Aus- fuhr (G)
	US-Dollar				Deutsche Mark		Belg. Francs		Lev		Dan. Kronen		Finnmark	
1975 MD . . . . .	48 947	47 320	25 004	24 666	15 210	18 434	93 944	88 083	436,3	378,4	4 973	4 169	2 334	1 687
1976 MD . . . . .	56 359	52 541	28 619	27 087	18 380	21 359	113 623	105 406	453,0	433,3	6 247	4 585	2 381	2 042
1977 MD . . . . .	63 828	59 592	32 245	31 635	19 448	22 767	119 858	111 775	505,2	501,8	6 623	5 039	2 559	2 578
1978 MD . . . . .	73 886	71 487	38 368	38 213	20 140	23 654	122 722	116 105	566,8	554,2	6 784	5 443	2 694	2 934
1979 MD . . . . .	95 007	87 939	50 095	47 772	24 051	26 163	142 724	135 619	608,8	639,6	8 074	6 359	3 663	3 620
1979 April . . . . .	85 121	81 213	44 641	44 324	22 497	25 918	134 475	129 269	635,7	613,3	7 483	5 857	3 137	3 348
Mai . . . . .	94 572	87 278	50 240	47 497	24 734	26 907	153 683	143 884			8 406	6 191	3 650	4 008
Juni . . . . .	92 163	88 320	48 582	48 051	23 839	25 705	140 851	137 700			7 667	6 447	3 302	3 494
Juli . . . . .	94 847	87 162	50 178	47 905	25 553	26 446	126 530	124 290			7 703	5 202	3 791	3 523
August . . . . .	94 096	83 282	47 458	44 657	23 451	24 653	141 057	119 272	611,7	640,0	8 470	6 299	3 857	3 362
September . . . . .	96 130	88 386	49 473	47 642	22 944	25 111	133 093	134 979			7 950	6 777	3 869	3 354
Oktober . . . . .	110 488	101 038	59 102	56 190	27 890	29 864	172 363	167 623			9 606	7 726	4 297	4 375
November . . . . .	108 892	98 978	57 953	54 032	26 827	28 658	161 748	147 349			9 193	7 475	4 390	4 382
Dezember . . . . .	109 208	100 585	57 924	54 081	24 868	26 454	152 657	137 885	647,7	745,3	8 649	6 212	4 581	3 846
1980 Januar . . . . .	112 952	95 586	60 791	53 910	27 281	27 714	178 602	154 217			9 964	7 516	4 865	4 243
Februar . . . . .	115 922	102 823	62 984	57 203	28 769	29 364	185 886	169 375			10 110	7 790	4 150	3 796
Marz . . . . .	117 054	106 916	62 258	57 138	28 859	31 049	196 010	173 960			10 288	8 167	4 378	4 737
April . . . . .	...	...	...	...	28 885	30 036	181 210	176 560			9 591	7 538	4 483	3 810
Mai . . . . .	...	...	...	...	28 433	28 837	...	...			6 867	7 407	3 588	4 123
Juni . . . . .	...	...	...	...	28 018	28 312	...	...			10 387	7 842	5 710	4 510

Jahr Monat	Frankreich		Griechenland		Großbritannien und Nordirland		Irland		Island		Italien	
	Ein- fuhr (S)	Aus- fuhr (S)	Ein- fuhr (S)	Aus- fuhr (S)	Ein- fuhr (G)	Aus- fuhr (G)	Ein- fuhr (G)	Aus- fuhr (G)	Ein- fuhr (S)	Aus- fuhr (S)	Ein- fuhr (S)	Aus- fuhr (S)
	Franz. Francs		Drachmen		Pfund Sterling		Irische Pfund		Isländ. Kronen		Ital. Lire	
1975 MD . . . . .	19 364	18 609	14 334	6 181	2 035,3	1 675,9	142,0	120,6	6 255	3 953	2 090 833	1 895 833
1976 MD . . . . .	25 676	22 232	18 485	7 818	2 630,8	2 168,7	194,8	154,9	7 138	6 125	3 027 833	2 597 083
1977 MD . . . . .	28 864	26 006	21 012	8 444	3 081,5	2 777,6	257,6	209,9	10 080	8 490	3 535 750	3 330 667
1978 MD . . . . .	30 716	28 756	23 359	10 270	3 414,1	3 113,6	308,9	246,6	15 360	14 691	3 986 333	3 957 250
1979 MD . . . . .	37 891	34 739	30 057	12 103	4 004,2	3 573,1	401,3	291,5	24 276	23 213	5 387 535	4 993 734
1979 April . . . . .	35 166	33 767	20 968	10 206	3 798,4	3 320,9	381,5	260,8	15 851	24 160	4 306 773	4 369 287
Mai . . . . .	39 712	36 014	30 894	11 835	4 115,0	3 749,3	467,6	317,6	23 168	14 598	5 716 177	5 013 904
Juni . . . . .	36 970	36 207	28 530	12 544	4 223,2	3 998,1	406,8	252,8	23 587	21 439	5 222 647	5 222 784
Juli . . . . .	38 408	36 874	31 095	11 818	4 195,6	3 753,5	418,6	358,1	21 226	25 006	4 775 779	4 389 697
August . . . . .	32 478	26 961	34 234	9 094	3 873,4	3 507,3	399,9	260,3	28 906	29 989	4 450 943	5 032 231
September . . . . .	38 162	34 149	34 746	8 634	3 722,9	3 345,8	397,8	307,6	31 103	19 496	5 350 389	4 928 726
Oktober . . . . .	44 658	39 486	30 306	14 249	4 889,8	4 148,2	476,3	359,6	27 149	29 714	5 748 650	5 763 749
November . . . . .	43 083	38 662	35 111	13 684	4 506,1	4 143,3	453,9	363,1	35 033	26 777	6 681 780	5 227 699
Dezember . . . . .	44 277	37 842	48 434	19 973	3 889,7	3 824,6	297,4	276,6	32 355	36 803	8 903 626	7 184 755
1980 Januar . . . . .	44 277	34 622	29 800	16 659	4 910,8	4 207,9	492,4	288,0	31 536	20 437	5 643 900	4 510 900
Februar . . . . .	47 943	39 980	23 851	13 922	4 746,9	4 223,8	480,2	324,6	30 115	21 345	6 401 800	5 141 900
Marz . . . . .	52 672	42 984	30 741	15 016	4 616,5	4 247,2	450,5	340,7	29 677	31 711	7 005 200	5 620 500
April . . . . .	42 364	48 074	...	...	4 638,4	4 119,1	433,5	337,5	29 583	38 405	6 923 600	5 410 500
Mai . . . . .	47 796	36 876	...	...	4 339,6	4 080,4	482,4	333,6	35 698	37 604	7 088 600	5 596 800
Juni . . . . .	47 927	42 416	...	...	4 460,9	4 088,4	384,3	332,3	62 275	36 877	6 715 000	5 704 000

**Abkürzungen:** G = Generalhandel (Einfuhr für den inländischen Verbrauch und Einfuhr zur Lagerung, Ausfuhr von inländischen Erzeugnissen einschl. aller Wiederausfuhr, Umladungen unter Zollüberwachung sind ausgeschlossen) S = Spezialhandel (Unmittelbare Einfuhr sowie die Einfuhr von Waren aus Zoll-, Zollvermerk- und Freihafenlagern, Ausfuhr von inländischen Erzeugnissen einschl. wiederausgeführten Waren, die für den inländischen Verbrauch eingeführt waren) N = National (Ausfuhr von inländischen Erzeugnissen)

1) Mitglieder der Europäischen Gemeinschaften sowie Mitglieder der EFTA, außerdem Australien, Griechenland, Japan, Kanada, Neuseeland, Spanien, Türkei und Vereinigte Staaten. – 2) Belgien, Bundesrepublik Deutschland, Dänemark, Frankreich, Großbritannien und Nordirland, Italien, Luxemburg und Niederlande. – 3) Ohne den Warenverkehr mit der Deutschen Demokratischen Republik und Berlin. Ohne Gold. – 4) Einfuhr fob – 5) Angaben auf der Basis (1 US-\$ = 17 Diner) – 6) Einschl. Balearen, Kanarische Inseln, Ceuta und Melilla – 7) Bis einschl. 1975 Devisen-Fort – 8) Monatl. Angaben ohne Rohöl. – 9) Einschl. Einfuhr im Rahmen der Entwicklungshilfe – 10) Ab 1973 1 Naira = 0,5 Niger £ – 11) Ohne den Handel innerhalb der Südafrikanischen Zollunion (Südafrika, Namibia, Lesotho, Botsuana und Swasiland) – 12) Ab 1977 geschätzte Zahlen aufgrund von Ein- und Ausfuhrgenehmigungen – 13) Ab 15. Mai 1972 einschl. Okinawa – 14) Mrd. Yen – 15) Nur Westmalaysia – 16) Einschl. Bangladesch – 17) Jahreszahlen umfassen 12 Monate, die am 30. Juni des angegebenen Jahres enden – 18) VjD = Januar – März

Außenhandel  
Ein- und Ausfuhrwerte

Mjll. Landeswährung (bzw. US-Dollar)

Jahr Monat	Jugoslawien		Niederlande		Norwegen		Österreich		Polen		Portugal	
	Ein-	Aus-	Ein-	Aus-	Ein-	Aus-	Ein-	Aus-	Ein- <sup>4)</sup>	Aus-	Ein-	Aus-
	fuhr (S)		fuhr (S)		fuhr (G)		fuhr (S)		fuhr (G)		fuhr (S)	
	Jugosl. Dinare <sup>5)</sup>		Niederl. Gulden		Norw. Kronen		Schillinge		Devisen-Zloty		Escudos	
1975 MD	10 903	5 769	6 910	7 388	4 212	3 160	13 615	10 907	3 471	2 847	8 132	4 111
1976 MD	10 442	6 893	8 665	8 835	5 044	3 611	17 171	12 671	3 839	3 050	10 650	4 551
1977 MD	14 888	7 443	9 327	8 933	5 715	3 939	19 901	13 482	4 046	3 396	15 890	6 470
1978 MD	15 191	8 625	9 532	9 017	5 014	4 757	19 321	14 671	4 176	3 687	18 930	8 930
1979 MD	19 561	9 872	10 402	10 636	5 792	5 677	20 693	17 182	4 502	4 178	24 857	...
1979 April	18 397	9 228	10 287	10 041	4 574	5 001	20 853	15 597	4 207	3 552	18 868	13 420
Mai	21 196	10 262	11 648	10 782	6 027	5 819	23 353	17 928	4 630	4 411	27 199	14 330
Juni	19 065	9 327	11 203	10 882	6 054	5 020	21 105	17 120	4 468	4 738	23 023	14 860
Juli	19 706	11 146	10 459	9 986	5 341	4 982	24 000	18 355	4 394	3 298	22 863	15 063
August	20 257	8 354	11 280	10 163	5 664	5 777	22 567	16 317	4 374	3 839	23 250	12 060
September	17 701	9 508	11 498	10 811	5 903	6 195	21 958	17 643	4 614	4 682	23 270	12 900
Oktober	22 073	12 509	13 051	13 051	7 345	6 306	26 225	19 156	4 380	4 176	31 438	16 942
November	18 223	9 579	12 755	12 755	7 161	6 773	27 296	20 102	4 418	4 325	30 555	17 107
Dezember	23 359	13 111	12 370	10 370	6 042	6 235	22 243	18 344	9 032	6 335	25 185	14 995
1980 Januar	27 034	13 927	12 404	12 562	6 906	7 606	25 194	16 394	2 229	2 682	37 940	16 736
Februar	25 054	12 826	12 780	12 557	6 787	7 108	24 723	17 741	4 189	4 053	27 110	17 880
März	23 066	12 715	14 052	13 315	7 343	7 521	26 868	19 809	5 002	5 922	34 290	15 960
April	22 257	13 257	12 958	12 550	6 399	7 080	27 042	18 584	4 589	3 862	32 260	17 670
Mai	19 496	12 586	12 672	12 148	6 845	7 064	25 529	17 451	...	...	...	...
Juni	...	...	13 543	11 889	7 470	7 370	26 900	19 600	...	...	...	...

Jahr Monat	Schweden		Schweiz		Spanien <sup>6)</sup>		Türkei		Ungarn		Ägypten	
	Ein-	Aus-	Ein-	Aus-	Ein-	Aus-	Ein-	Aus-	Ein-	Aus-	Ein-	Aus-
	fuhr (G)		fuhr (S)		fuhr (S)		fuhr (S)		fuhr (G)		fuhr (S) <sup>8)</sup>	
	Schwed. Kronen		Schweiz. Franken		Peseten		Türk. Pfund		Forint <sup>7)</sup>		Ägypt. Pfund	
1975 MD	6 033	6 001	2 856	2 785	77 666	36 758	5 749	1 673	5 128	4 348	128,3	45,7
1976 MD	7 108	6 683	3 073	3 085	97 529	48 628	6 912	2 564	19 171	17 070	124,2	49,6
1977 MD	7 519	7 140	3 578	3 501	112 529	64 596	8 740	2 612	22 276	19 883	157,0	55,7
1978 MD	7 729	8 182	3 525	3 482	119 253	83 449	9 441	4 613	25 078	20 059	219,3	56,6
1979 MD	10 144	9 846	4 062	3 673	142 002	101 787	14 880	6 310	25 742	23 511	223,8	107,3
1979 April	9 151	9 631	3 649	3 349	125 669	94 260	10 023	4 812	22 594	15 999	199,4	97,9
Mai	10 262	9 823	4 125	3 809	141 187	101 168	9 079	4 305	27 384	20 599	243,8	86,3
Juni	9 789	9 927	3 923	3 846	123 371	104 375	14 612	5 281	27 404	30 136	167,8	98,2
Juli	8 777	7 836	4 219	3 633	159 250	103 109	11 974	6 272	21 425	17 429	150,1	147,9
August	10 400	8 255	3 864	3 186	130 306	95 772	14 559	6 751	22 078	19 996	169,5	115,2
September	10 278	10 800	4 084	3 639	138 853	77 345	25 813	6 953	29 939	29 304	228,9	82,6
Oktober	12 753	11 700	4 831	4 238	163 418	92 269	19 029	7 073	26 221	22 742	256,0	106,3
November	12 453	12 000	4 627	4 240	171 654	119 921	15 778	8 726	26 605	26 772	242,1	90,8
Dezember	10 947	10 600	4 150	3 740	178 722	138 760	27 180	9 030	42 782	46 978	479,0	238,9
1980 Januar	12 366	11 541	4 591	3 671	159 990	96 795	18 559	9 694	15 574	10 712	221,2	72,0
Februar	11 419	11 466	5 322	4 215	189 853	119 534	41 447	16 971	18 971	16 050	184,0	154,3
März	12 233	12 108	5 677	4 447	192 576	126 800	24 505	16 050	25 969	27 994	253,8	137,8
April	11 018	10 736	5 394	4 131	224 908	120 934	24 000	15 554	26 316	21 384	273,5	106,5
Mai	8 859	6 997	4 673	4 003	189 324	123 494	46 680	14 470	22 788	22 055	...	...
Juni	12 800	11 900	5 020	4 270	...	...	...	...	...	...	...	...

Jahr Monat	Kamerun		Kenia		Marokko		Nigeria		Südafrika <sup>11)</sup>		Tunesien	
	Ein-	Aus-	Ein- <sup>9)</sup>	Aus-	Ein-	Aus-	Ein-	Aus-	Ein- <sup>4)</sup>	Aus-	Ein-	Aus-
	fuhr (S)		fuhr (G)		fuhr (S)		fuhr (G)		(G) fuhr (S)		fuhr (G)	
	CFA-Francs		Schillinge		Dirham		Naira <sup>10)</sup>		Rand		Tunes. Dinare	
1975 MD	10 675	8 489	605	397	867	520	310,1	412,4	462,1	277,1	47,7	28,8
1976 MD	12 163	10 169	678	575	963	465	429,0	562,6	488,3	346,1	54,7	28,2
1977 MD	16 033	14 404	886	824	1 200	488	591,1	635,9	426,5	446,3	65,2	32,2
1978 MD	19 771	15 141	1 101	660	1 030	522	684,3	505,4	521,9	520,5	73,5	38,5
1979 MD	22 597	20 052	1 033	688	1 236	607	...	888,2	...	...	92,9	57,2
1979 April	20 781	19 555	1 003	631	1 268	598	...	...	552,4	614,6	90,2	54,7
Mai	23 819	18 584			1 177	612	...	...	574,4	768,7	96,9	63,2
Juni	27 365	21 045			1 220	597	...	...	671,8	658,3	88,1	48,1
Juli	38 629	34 357	974	710	1 159	732	...	1 026	581,5	718,3	88,9	43,4
August			1 266	613	1 221	559	...	951	640,6	708,4	91,7	76,5
September			815	612	1 049	542	...	888	547,7	685,7	99,2	63,7
Oktober	8 466	8 479	...	...	1 378	544	...	965	623,5	717,5	94,7	65,3
November			...	...	1 212	716	...	1 058	703,7	728,7	99,8	55,3
Dezember			1 158	775	1 424	949	...	...	518,6	597,1	117,3	84,4
1980 Januar	...	...	...	...	1 258	657	...	...	...	...	83,1	65,8
Februar	...	...	...	...	...	...	...	...	...	...	112,7	55,7
März	...	...	...	...	...	...	...	...	...	...	102,1	85,0
April	...	...	...	...	...	...	...	...	...	...	...	...
Mai	...	...	...	...	...	...	...	...	...	...	...	...
Juni	...	...	...	...	...	...	...	...	...	...	...	...

Fußnoten siehe S. 33

Außenhandel  
Ein- und Ausfuhrwerte  
Mill. Landeswährung (bzw. US-Dollar)

Jahr Monat	Argentinien		Brasilien		Chile		Ecuador		Kanada		Kolumbien	
	Ein-	Aus-	Ein-	Aus-	Ein-	Aus-	Ein-	Aus-	Ein- <sup>4)</sup>	Aus-	Ein-	Aus-
	fuhr (S)		(S) fuhr (N)		fuhr (S)		fuhr (G) <sup>12)</sup>		fuhr (G)		fuhr (S)	
	Argentin. Pesos		Cruzeiros		US-Dollar		Sucres		Kanad. Dollar		US-Dollar	
1975 MD	7 017	6 392	8 973	5 731	127,9	138,4	1 965	1 869	2 889	2 730	124,6	122,1
1976 MD	37 833	61 833	11 820	8 926	136,9	185,5	2 069	2 349	3 113	3 125	141,8	145,4
1977 MD	142 191	189 503	15 123	13 925	169,5	179,3	3 142	2 483	3 506	3 683	169,0	191,8
1978 MD	257 292	422 575	22 082	18 676	214,6	206,8	3 388	3 112	4 134	4 384	244,0	255,0
1979 MD	...	...	43 025	32 794	351,5	313,6	4 065	...	4 835	5 414	369,7	281,7
1979 April	571 962	984 653	31 256	27 860	290,7	245,1	2 745	3 077	4 912	4 843	307,4	261,1
1979 Mai			45 769	35 679	314,5	335,9	3 450	4 349	5 646	5 815		
1979 Juni			45 770	35 675	434,9	337,3	5 152	5 447	5 106	5 309		
1979 Juli	892 872	999 338	47 421	35 305	411,7	317,6	4 967	4 467	4 943	5 077	409,7	332,9
1979 August			54 000	36 049	481,7	389,6			5 625	5 464		
1979 September			49 286	39 086	291,9	333,6			4 775	5 656		
1979 Oktober	...	...	59 168	42 568	403,1	351,5	3 900	...	6 125	6 285	563,7	308,5
1979 November			62 048	38 429	137,0	387,0	4 350	...	5 862	6 043		
1979 Dezember			51 450	52 788	137,4	318,5	4 275	...	4 755	5 702		
1980 Januar	...	...	...	...	377,0	435,0	3 875	...	5 448	5 909	443,2	310,1
1980 Februar	...	...	...	...	363,0	406,0	4 575	...	5 415	6 148	474,7	356,8
1980 März	...	...	...	...	452,0	429,0	4 325	...	5 974	6 487	558,1	338,2
1980 April	...	...	...	...	...	462,0	...	...	6 429	6 165	551,0	368,5
1980 Mai	...	...	...	...	...	...	...	...	5 649	6 017	...	...
1980 Juni	...	...	...	...	...	...	...	...	5 594	6 366	...	...

Jahr Monat	Mexiko		Paraguay		Venezuela		Vereinigte Staaten		China (Taiwan)		Hongkong	
	Ein-	Aus-	Ein- <sup>4)</sup>	Aus-	Ein- <sup>4)</sup>	Aus-	Ein- <sup>4)</sup>	Aus-	Ein-	Aus-	Ein-	Aus-
	fuhr (G)		fuhr (S)		fuhr (G)		fuhr (S)		(S) fuhr (G)		fuhr (G)	
	Mex. Pesos		Guaranies		Bolivares		US-Dollar		US-Dollar		H.K.-Dollar	
1975 MD	6 844	2 980	1 946	1 822	1 902	3 142	8 582	8 846	496	442	2 789	2 486
1976 MD	7 575	4 325	2 310	1 869	2 153	3 325	10 739	9 444	633	681	3 608	3 463
1977 MD	10 529	7 871	3 167	2 880	3 493	3 416	13 065	9 917	709	780	4 058	3 736
1978 MD	14 773	10 950	3 342	2 656	3 797	3 264	15 232	11 783	919	1 057	5 237	4 478
1979 MD	22 815	16 664	...	3 143	...	4 690	18 139	14 882	1 231	1 342	7 153	6 328
1979 April	17 936	14 638	3 827	4 535	3 379	4 312	17 012	14 021	1 115	1 251	7 114	5 740
1979 Mai	22 220	15 976					17 549	14 535	1 207	1 219	6 884	6 208
1979 Juni	22 829	15 058					18 357	15 103	1 313	1 417	6 965	6 335
1979 Juli	19 497	14 780	5 086	3 226	3 497	4 978	18 149	14 496	1 258	1 514	7 542	5 175
1979 August	24 850	16 911	6 874	3 063			19 003	14 749	1 453	1 485	7 348	7 563
1979 September	23 847	16 451	3 930	3 227			4 819	19 088	14 686	1 263	7 648	7 051
1979 Oktober	28 384	20 350	5 635	3 117	...	4 805	20 259	16 999	1 378	1 478	8 299	7 119
1979 November	26 654	20 060	4 546	1 877			19 638	16 967	1 320	1 387	8 232	7 339
1979 Dezember	31 555	21 746	...	1 981			20 831	16 662	1 366	1 478	8 328	7 493
1980 Januar	25 320	24 510	3 375	2 623	...	5 914	21 205	16 032	1 504	1 596	8 132	7 044
1980 Februar	26 521	24 840	4 908	1 728	...	5 749	20 639	16 688	1 250	1 411	7 124	5 919
1980 März	32 140	29 450	3 770	1 867	...	6 131	21 982	19 316	1 725	1 498	8 959	6 786
1980 April	31 380	...	6 213	3 211	...	...	20 606	18 815	1 641	1 552	9 537	7 690
1980 Mai	33 840	...	...	...	...	...	21 485	18 395	1 743	1 617	...	...
1980 Juni	...	...	...	...	...	...	20 520	18 675	...	...	...	...

Jahr Monat	Indien		Indonesien		Irak		Japan <sup>13)</sup>		Malaysia <sup>15)</sup>		Pakistan <sup>16)</sup>	
	Ein-	Aus-	Ein-	Aus-	Ein-	Aus-	Ein-	Aus-	Ein-	Aus-	Ein-	Aus-
	fuhr (G)		fuhr (S)		(G) fuhr (S)		fuhr (G)		fuhr (G)		fuhr (G)	
	Ind. Rupien		US-Dollar		Irak-Dinare		Yen <sup>14)</sup>		Malaisch. Dollar		Pak. Rupien	
1975 MD	4 458	3 061	397,5	591,9	103,7	204,2	1 430,8	1 378,8	624	641	1 780	854
1976 MD	4 261	4 125	472,8	712,3	95,9	228,2	1 602,4	1 661,2	710	837	1 761	963
1977 MD	4 828	4 645	519,2	904,4	110,3	215,3	1 591,2	1 803,5	824	936	2 025	969
1978 MD	5 425	4 509	557,5	970,3	103,7	270,9	1 383,3	1 712,3	1 017	1 143	2 710	1 217
1979 MD	5 449	4 217	602,1	1 298,2	...	527,8	2 016,8	1 878,8	...	...	3 351	1 692
1979 April	5 220	5 471	508,6	1 121,5	112,3	415,0	1 751,0	1 675,4	1 213	1 501	3 453	1 636
1979 Mai	3 916	3 936	552,8	987,4			1 969,3	1 796,2	1 243	1 423	3 543	1 725
1979 Juni	5 573	3 793	792,1	1 311,1			1 853,5	1 907,5	1 242	1 665	3 290	2 007
1979 Juli	5 111	3 915	533,3	1 450,5	...	576,1	1 985,5	1 936,2	1 192	1 563	3 715	1 380
1979 August	5 572	3 476	444,2	1 193,7			2 156,9	1 798,2	1 285	1 695	2 201	1 315
1979 September	5 965	4 187	575,9	1 500,6			2 220,2	2 057,0	1 448	1 702	3 299	1 708
1979 Oktober	5 828	3 986	643,4	1 413,7	...	599,7	2 320,1	2 007,8	1 562	1 780	4 217	1 926
1979 November	6 010	3 949	949,1	1 372,4			2 576,1	2 050,4	...	...	3 109	1 673
1979 Dezember	4 809	4 169	739,8	1 594,5			792,6	2 724,7	2 650,1	...	3 624	1 918
1980 Januar	7 611	4 041	555,5	1 516,1	...	807,5	2 480,9	1 660,0	...	...	3 870	2 104
1980 Februar	7 668	4 058	...	...			2 639,6	2 304,3	...	...	3 478	2 831
1980 März	7 696	4 516	843,4	1 482,7			2 922,6	2 655,5	...	...	3 801	2 906
1980 April	...	...	...	...	...	781,2	3 043,7	2 388,1	...	...	4 664	2 128
1980 Mai	5 907	...	...	...			2 947,4	2 495,8	...	...	...	...
1980 Juni	...	...	...	...			2 665,2	2 435,6	...	...	...	...

Fußnoten siehe S. 33

**Außenhandel**  
**Ein- und Ausfuhrwerte**  
**Mill. Landeswährung (bzw. US - Dollar)**

Jahr Monat	Philippinen		Sri Lanka		Syrien		Thailand		Australien <sup>8)</sup>		Neuseeland	
	Ein-	Aus-	Ein-	Aus-	Ein-	Aus-	Ein-	Aus-	Ein- <sup>4)</sup>	Aus-	Ein-	Aus-
	fuhr (G)	fuhr (G)	fuhr (G)	fuhr (G)	fuhr (S)	fuhr (S)	fuhr (G)	fuhr (G)	fuhr (G)	fuhr (G)	fuhr (G)	fuhr (G)
	US-Dollar		S. L. Re		Syr. Pfund		Baht		Austral. Dollar		Neuseel. Dollar	
1975 MD . . . . .	288	191	438	328	514,4	286,8	5 570	4 036	636	760	217,8	149,8
1976 MD . . . . .	303	215	387	401	643,7	345,1	6 073	5 066	761	895	272,6	234,6
1977 MD . . . . .	343	263	501	553	874,7	349,9	7 848	5 933	920	1 003	288,6	269,8
1978 MD . . . . .	429	280	1 222	1 101	802,2	346,7	9 075	6 922	1 028	1 047	280,0	300,8
1979 MD . . . . .	...	...	1 863	1 288	1 089,3	537,8	12 178	9 032	1 233	1 395	372,2	384,0
1979 April . . . . .	...	...	1 811	1 080	1 303,9	371,5	12 015	9 113	1 112	1 216	314,6	360,9
Mai . . . . .	596	...	1 777	1 031	984,8	538,9	12 362	8 438	1 299	1 474	385,5	417,7
Juni . . . . .	589	395	1 794	1 261	1 467,6	705,1	12 348	8 468	1 280	1 377	415,2	408,0
Juli . . . . .	612	380	1 689	1 593	941,6	532,3	12 062	7 658	1 227	1 402	323,3	321,4
August . . . . .	553	390	2 106	1 653	713,5	536,0	14 036	8 919	1 325	1 301	448,5	369,3
September . . . . .	627	422	2 229	1 282	1 047,7	519,6	11 513	8 857	1 102	1 380	373,4	351,7
Oktober . . . . .	622	399	2 227	1 633	1 048,0	585,4	13 673	9 087	1 476	1 635	477,4	396,9
November . . . . .	511	390	1 725	1 301	1 352,4	606,7	13 797	10 865	1 371	1 679	429,2	439,1
Dezember . . . . .	534	417	1 695	1 242	1 494,6	784,9	12 169	10 339	1 167	1 564	384,2	442,5
1980 Januar . . . . .	625	350	2 549	1 152	1 404,0	641,8	...	...	1 621	1 746	410,6	386,3
Februar . . . . .	607	413	2 955	1 308	...	...	...	...	1 445	1 632	502,7	478,5
März . . . . .	...	483	2 342	1 348	...	...	...	...	1 331	1 609	452,1	527,7
April . . . . .	...	...	3 014	1 220	...	...	...	...	1 277	1 622	404,9	463,1
Mai . . . . .	...	...	...	...	...	...	...	...	1 472	1 538	441,4	523,6
Juni . . . . .	...	...	...	...	...	...	...	...	1 394	1 794	484,0	454,5

Fußnoten siehe S. 33

**Index des Außenhandelsvolumens**  
**1976 = 100**

**Vorbemerkung:** Der Index des Außenhandelsvolumens zeigt die Veränderungen des Außenhandels nach Ausschaltung der Preisbewegungen.

Jahr Monat	Bundesrepublik Deutschland <sup>1)</sup>		Belgien- Luxemburg		Dänemark		Finnland		Frankreich		Griechenland	
	Ein-	Aus-	Ein-	Aus-	Ein-	Aus-	Ein-	Aus-	Ein-	Aus-	Ein-	Aus-
	fuhr (S)	fuhr (S)	fuhr (S)	fuhr (S)	fuhr (G)	fuhr (G)	fuhr (G)	fuhr (G)	fuhr (S)	fuhr (S)	fuhr (S)	fuhr (S)
	Originalbasis											
	1976	1976	1953	1953	1955	1955	1962	1962	1961	1961	1961	1961
1975 D . . . . .	87	90	88	88	84	96	104	85	85	91	93	86
1976 D . . . . .	100	100	100	100	100	100	100	100	100	100	100	100
1977 D . . . . .	104	105	105	104	98	105	92	110	103	105	106	98
1978 D . . . . .	112	110	109	109	101	111	88	118	108	112	111	113
1979 D . . . . .	122	118	115	114	108	122	103	129	121	124	121	119
1979 März . . . . .	130	128	123	125	...	...	94	120	130	132	68	131
April . . . . .	116	118	112	112	...	...	98	132	118	124	103	113
Mai . . . . .	127	122	123	122	113	113			131	128	138	143
Juni . . . . .	120	117	109	108	101	118	103	118	119	129	131	120
Juli . . . . .	126	119	94	99	98	96			125	130	119	122
August . . . . .	116	111	106	99	105	115	118	146	100	95	122	87
September . . . . .	112	112	104	111	101	123			116	117	121	116
Oktober . . . . .	137	132	123	134	120	158	118	146	136	137	120	111
November . . . . .	131	128	120	117	113	120			131	132	139	125
Dezember . . . . .	120	114	113	109	103	108	109	130	122	129	154	150
1980 Januar . . . . .	124	121	127	116	115	129			127	117	93	154
Februar . . . . .	129	126	125	123	112	134	109	130	134	134	81	128
März . . . . .	129	133	130	125	111	137			142	139	...	...
April . . . . .	127	127	...	...	102	123	...	...	132	138	...	...
Mai . . . . .	126	123	...	...	76	122	...	...	131	120	...	...

**Abkürzungen:** G = Generalhandel, S = Spezialhandel, N = Ausfuhr von inländischen Erzeugnissen. Nähere Begriffsbestimmungen sowie tatsächliche Werte des Außenhandels siehe Tabelle „Außenhandel, Ein- und Ausfuhrwerte in Mill. Landeswährung“.

1) Einschl. Gold — 2) Ab 1971 ohne den Handel mit Belgien und Luxemburg — 3) Ohne Schiffe — 4) Einschl. Balearen, Kanarische Inseln, Ceuta und Melilla — 5) Fob-Werte — 6) Ohne Militärbedarf. — 7) Jahreszahlen umfassen 12 Monate, die am 30. 6. des angegebenen Jahres enden.

Außenhandel  
Index des Außenhandelsvolumens  
1976 = 100

Jahr Monat	Großbritannien und Nordirland		Irland		Italien		Niederlande <sup>2)</sup>		Norwegen <sup>3)</sup>		Österreich	
	Ein- (G) fuhr (N)	Aus-	Ein- fuhr (G)	Aus-	Ein- fuhr (S)	Aus-	Ein- fuhr (S)	Aus-	Ein- fuhr (G)	Aus-	Ein- fuhr (S)	Aus-
	Originalbasis											
	1970		1953		1960		1958		1961		1961	
1975 D	94	82	87	96	86	89	90	88	90	86	81	86
1976 D	100	100	100	100	100	100	100	100	100	100	100	100
1977 D	103	109	113	117	97	106	104	98	108	97	110	103
1978 D	110	113	137	132	106	119	109	101	95	119	108	113
1979 D	121	116	150	142	122	128	116	110	100	126	120	134
1979 Marz	122	118	160	135	133	124	123	121	95	121	110	117
April	117	115	149	130	104	116	112	106	99	127	112	121
Mai	127	128	180	156	133	131	122	112			124	135
Juni	128	131	154	123	121	133	116	111			113	126
Juli	129	123	153	172	107	110	106	100	93	121	125	135
August	119	114	143	126	97	127	112	102			115	117
September	111	106	142	148	113	122	114	106			116	133
Oktober	141	128	170	171	120	141	128	120	116	134	141	143
November	129	127	163	174	138	124	124	117			143	145
Dezember	110	116	105	132	180	169	119	103			114	129
1980 Januar	131	124	169	134	109	103	118	118	117	145	128	119
Februar	123	122	160	148	124	118	116	116			125	129
Marz	123	123	146	152	128	125	125	122			132	145
April	125	117	...	...	119	116	112	112	...	...	133	134
Mai	116	117	...	...	...	...	114	108			126	126

Jahr Monat	Schweden		Schweiz		Spanien <sup>4)</sup>		Südafrika		Kanada		Vereinigte Staaten	
	Ein- fuhr (G)	Aus-	Ein- fuhr (S)	Aus-	Ein- fuhr (S)	Aus-	Ein- <sup>5)</sup> fuhr (G)	Aus-	Ein- <sup>5)</sup> fuhr (G)	Aus-	Ein- <sup>5)</sup> (S) fuhr (N)	Aus- <sup>6)</sup>
	Originalbasis											
	1959		1961		1953		1964		1948		1957 - 1959	
1975 D	94	97	88	89	91	87	112	88	93	901	82	96
1976 D	100	100	100	100	100	100	100	100	100	100	100	100
1977 D	93	97	110	112	95	103	74	119	101	110	111	100
1978 D	85	104	120	117	91	130	78	130	104	121	121	109
1979 D	98	110	132	120	...	...	...	...	115	122	123	121
1979 Marz	92	106	138	126	95	...	66	135	112	122	120	116
April	98	113	114	110	103	150	...	...	...	...	...	...
Mai			154	121	112		...	...	130	134	124	122
Juni			114	123	105		...	...	117	123	128	127
Juli	92	99	133	121	...	...	...	...	107	112	121	146
August			116	102	...	...	...	...	113	114	125	118
September			132	119	...	...	...	...	118	133	118	118
Oktober	110	123	154	136	...	...	...	...	127	137	127	134
November			136	133	...	...	...	...	119	128	121	134
Dezember			116	112	...	...	...	...	111	126	125	130
1980 Januar	...	...	114	108	...	...	...	...	108	114	123	124
Februar			127	126	...	...	...	...	107	118	121	129
Marz			154	127	...	...	...	...	115	127	120	147
April			139	120	...	...	...	...	122	121	112	142
Mai			136	119	...	...	...	...	...	...	...	...

Jahr Monat	Indien		Israel		Japan		Philippinen		Zypern		Australien <sup>7)</sup>	
	Ein- (G) fuhr (N)	Aus-	Ein- fuhr (S)	Aus-	Ein- fuhr (G)	Aus-	Ein- (G) fuhr (N)	Aus-	Ein- (G) fuhr (N)	Aus-	Ein- <sup>5)</sup> fuhr (G)	Aus-
	Originalbasis											
	1958		1961		1965		1955		1962		1969 - 1970	
1975 D	123	85	100	81	93	82	94	78	65	61	104	89
1976 D	100	100	100	100	100	100	100	100	100	100	100	100
1977 D	120	91	108	110	103	109	97	120	136	127	103	102
1978 D	141	85	112	110	110	110	115	117	150	120	107	102
1979 D	...	...	...	...	121	107	...	...	...	...	...	...
1979 Marz	154	102	125	115	115	96	...	...	180	152	110	102
April	...	...	112	111	128	105	...	...	144	168	114	109
Mai					118	109	...	...	211	227		
Juni					119	107	...	...	160	155		
Juli	...	...	115	99	123	102	...	...	164	152	117	111
August					120	115	...	...	162	119		
September					122	111	...	...	181	115		
Oktober	...	...	...	...	124	108	...	...	...	...	...	...
November					126	140	...	...	195	143		
Dezember					...	...	...	...	181	105		
1980 Januar	...	...	...	...	110	86	...	...	...	...	...	...
Februar					111	116	...	...	...	...		
Marz					116	134	...	...	...	...		
April					119	125	...	...	...	...		
Mai					120	125	...	...	...	...		

Fußnoten siehe S. 36

**Verkehr**  
**Eisenbahngüterverkehr**  
**Mill. Tariftonnenkilometer**

**Vorbemerkung:** Wenn nicht anders vermerkt, beziehen sich die Angaben auf den inländischen und internationalen Verkehr auf allen Linien in jedem Land, auf Güter im Express-, Eil- und Frachtgutverkehr als Wagenladungen, Stückgut und Viehtransporte, ohne Briefpost und Dienstgutverkehr. Der Berechnung der Tariftonnenkilometer ist das gesamte Netz der Verwaltungen (Breit-, Normal- und Schmalspur) zugrunde gelegt. Es sind Tariftonnenkilometer (= Tarifpflichtiges Gewicht mal Tarifentfernung) angegeben.

Jahr Monat	Bundes- republik Deutsch- land <sup>1)</sup>	DDR und Berlin (Ost)	Belgien	Bulgarien	Finnland	Frankreich <sup>2)</sup>	Groß- britannien und Nord- irland <sup>3)4)</sup>	Italien <sup>5)</sup>	Jugo- slawien <sup>6)</sup>	Luxemburg	Niederlande <sup>7)</sup>	Norwegen <sup>2)</sup>
1975 MD	4 588	4 613	561	1 442	537	5 337	1 741	1 240	1 803	55,0	227	219
1976 MD	4 934	4 317	553	1 421	546	5 828	1 716	1 365	1 751	52,2	225	226
1977 MD	4 646	4 348	539	1 423	533	5 630	1 676	1 465	1 841	47,2	234	219
1978 MD	4 772	4 425	592	1 429	527	5 724	1 665	1 386	1 948	54,1	240	226
1979 MD	5 513	...	...	1 472	673	5 889	1 658	1 500	2 117	60,3	277	257
1979 Marz	5 846	4 990	737	1 614	661	6 303	1 812	1 581	2 145	64,3	285	249
April	5 075	...	680	1 549	619	5 754	1 699	1 466	2 019	59,0	280	
Mai	5 539	...	737	1 620	651	6 078	1 815	1 661	2 207	65,0	272	247
Juni	5 640	...	739	1 345	547	5 929	1 736	1 323	1 860	63,4	272	
Juli	5 562	...	659	1 452	504	5 867	1 662	1 421	2 156	65,4	309	227
August	5 544	...	675	1 381	634	4 537	1 561	1 385	2 294	63,2	291	
September	5 641	...	712	1 489	605	5 608	1 626	1 305	2 154	57,9	244	298
Oktober	6 268	...	817	1 496	714	6 507	1 825	1 716	2 234	65,4	322	
November	6 135	...	752	1 471	705	6 599	1 843	1 580	2 098	63,2	307	277
Dezember	5 143	...	750	1 496	613	5 912	1 576	1 516	2 224	52,7	259	
1980 Januar	5 572	...	698	1 310	709	5 972	1 264	1 527	2 071	59,9	284	266
Februar	5 636	...	767	1 423	662	6 301	1 413	1 535	2 176	63,4	309	
Marz	5 835	...	...	1 587	718	6 386	1 356	...	2 256	63,6	259	...
April	...	...	...	1 578	703	6 161	...	...	2 039	61,8	306	
Mai	...	...	...	1 562	...	...	...	...	2 144	...	...	...

Jahr Monat	Österreich <sup>8)9)</sup>	Polen	Portugal	Schweden <sup>2)10)</sup>	Schweiz <sup>11)</sup>	Sowjet- union <sup>6)</sup>	Spanien <sup>11)</sup>	Tschecho- slowakei	Türkei	Ungarn	Marokko <sup>12)</sup>	Südafrika <sup>13)14)</sup>
1975 MD	792	10 769	62,8	1 338	428	269 710	891	5 773	567	1 913	241	5 155
1976 MD	878	10 905	71,3	1 353	471	274 617	897	5 896	607	1 879	262	5 422
1977 MD	815	11 284	73,7	1 232	494	277 575	952	5 962	531	1 963	290	5 778
1978 MD	802	11 510	77,7	1 230	518	285 781	906	6 030	473	1 993	315	6 681
1979 MD	881	11 280	73,9	1 369	580	279 333	883	6 324	...	2 006	322	...
1979 Marz	865	11 331	77,2	1 572	589	275 000 <sup>23)</sup>	933	6 453	503	2 082	294	7 930
April	870	11 761	77,6	1 368	542		834	6 140	543	1 966	302	7 133
Mai	860	12 417	83,6	1 492	621	284 000	861	6 368	535	2 052	332	7 951
Juni	885	11 490	69,1	1 259	602		910	6 085	465	1 981	338	7 919
Juli	940	12 441	67,0	976	619	284 000	790	6 385	430	1 961	375	8 378
August	913	12 359	73,0	1 346	534		785	6 237	...	2 110	322	8 888
September	879	11 938	63,8	1 392	591	284 000	836	6 115	...	2 073	335	7 850
Oktober	930	12 123	73,4	1 619	660		889	6 339	...	2 006	343	8 864
November	970	11 440	80,8	1 581	666	284 000	1 015	6 062	...	2 082	356	8 186
Dezember	890	11 148	76,7	1 262	552		1 019	6 324	...	1 967	374	...
1980 Januar	860	11 053	90,4	1 359	581	...	887	5 528	...	1 772	...	...
Februar	860	11 394	...	1 339	617	...	776	5 747	...	1 904	...	...
Marz	940	12 427	...	1 442	669	...	957	6 336	...	2 092	...	...
April	960	11 669	...	1 325	...	...	...	5 945	...	1 947	...	...
Mai	860	12 486	...	...	...	...	...	6 562	...	2 250	...	...

Jahr Monat	Tunesien <sup>15)16)</sup>	Argentinien	Kanada <sup>17)</sup>	Mexiko	Vereinigte Staaten <sup>18)</sup>	Indien <sup>13)19)</sup>	Japan	Korea, Republik	Pakistan <sup>16)20)21)</sup>	Thailand	Australien <sup>20)22)</sup>	Neuseeland <sup>4)13)</sup>
1975 MD	106,9	890	15 987	2 712	91 806	11 236	3 925	774	708	196	2 483	300
1976 MD	106,4	920	16 852	2 914	92 724	11 240	3 962	791	751	219	2 568	304
1977 MD	111,6	964	17 702	3 019	100 530	12 002	3 443	858	650	240	2 669	300
1978 MD	114,4	859	17 946	3 034	104 400	12 825	3 357	892	651	221	...	284
1979 MD	123,2	...	...	...	...	...	3 571	901	...	...	...	269
1979 Marz	120,0	829	18 603	3 025	101 000 <sup>24)</sup>	14 227	3 911	961	905	258	...	250
April	121,6	897	17 471	2 942	115 200	12 028	3 487	926	872	246	...	261
Mai	125,4	982	19 910	3 284		11 992	3 389	892	772	253	...	284
Juni	119,1	1 077	19 688	3 035	...	...	3 352	864	822	...	...	250
Juli	119,8	1 052	19 720	...		...	3 435	915	506	...	...	188
August	110,2	1 124	19 654	...	...	...	3 378	848	496	...	...	266
September	121,2	937	20 226	...	...	...	3 504	920	552	...	...	272
Oktober	129,5	...	20 330	...	...	...	3 748	874	749	...	...	260
November	141,0	...	18 804	...	...	...	3 942	956	...	...	...	246
Dezember	146,2	...	...	...	...	...	4 054	941	...	...	...	290
1980 Januar	131,2	...	15 203	...	...	...	3 298	883	...	...	...	372
Februar	142,7	...	...	...	...	...	3 431	714	...	...	...	261
Marz	...	...	...	...	...	...	...	969	...	...	...	...
April	...	...	...	...	...	...	...	...	...	...	...	...
Mai	...	...	...	...	...	...	...	...	...	...	...	...

1) Ohne Berlin, Eisenbahnen (DB + NE) ohne Dienstgutverkehr — 2) Einschl. Passagiergepack — 3) Ohne Nordirland — 4) Monatsangaben beziehen sich jeweils auf 4 Wochen — 5) Ohne Viehtransporte — 6) Teilweise einschl. Dienstgutverkehr — 7) Ohne Stückgutladungen, — 8) Bundesbahn — 9) Monatszahlen. Nur volle Wagenladungen — 10) Einschl. Fahrverkehr — 11) Einschl. Briefpost — 12) Hauptbahnen — 13) Jahreszahlen. 12 Monate, die am 31. März des folgenden Jahres enden — 14) Einschl. Namibia, bisher Südwestafrika — 15) Ohne Eilgut — 16) Einschl. Dienstgutverkehr — 17) Ohne Kleinbahnen — 18) Eisenbahnnetz 1. Klasse, — 19) Normal- und Spurweite von 1 m — 20) Jahreszahlen. 12 Monate, die am 30. Juni des folgenden Jahres enden — 21) Ohne Bangladesch — 22) Einschl. Brief- und Paketpost — 23) D = Januar — Juni — 24) VjD = Januar — März

Verkehr  
Seeschifffahrt  
Güterumschlag  
1 000 t

**Vorbemerkung:** Soweit nicht anders vermerkt, beziehen sich die Zahlenangaben auf alle Güter und Tiere, einschl. Verpackung, die im Verkehr mit ausländischen Häfen von Schiffen aller Flaggen im Berichtsland geloscht und/oder geladen worden sind. Nicht enthalten sind der Schiffsbedarf (Treibstoff und Verpflegung) und der Seumschlag (Zuladung von einem eingelaufenen Schiff auf ein auslaufendes Schiff). Dagegen sind Güter, die auf Zoll-Lager gehen oder vom Zoll-Lager eingeladen werden, enthalten. Für Großbritannien Berichterstattung z. Z. eingestellt. Auf die Statistik „Schiffsverkehr über See“, Statistical Yearbook (UN) wird hingewiesen.

Jahr Monat	Bundesrepublik Deutschland <sup>1)2)</sup>		Belgien <sup>3)</sup>		Dänemark <sup>4)</sup>		Finnland		Frankreich <sup>5)</sup>		Griechenland		Großbritannien <sup>6)</sup>	
	geladen	geloscht	geladen	geloscht	geladen	geloscht	geladen	geloscht	geladen	geloscht	geladen	geloscht	geladen	geloscht
1974 MD	2 962	9 593	3 357	5 168	654	2 642	953	2 109	3 325	18 867	1 015	2 107	4 261	17 595
1975 MD	2 331	8 316	2 904	4 108	628	2 471	685	1 931	3 117	16 142	1 195	1 918	4 183	14 611
1976 MD	2 420	9 244	2 780	4 795	597	2 574	1 000	1 943	4 789	19 996	1 104	2 162	5 232	14 999
1977 MD	2 698	8 680	3 225	4 811	596	2 773	1 174	2 136	4 895	19 282	1 214	2 007	6 469	13 187
1978 MD	2 919	8 714	3 142	4 891	687	2 877	1 303	2 144	4 870	18 387	1 334	2 271	7 557	12 731
1979 MD	2 962	10 086	..	..	..	..	1 432	2 553	5 777	20 538	1 594	2 883	8 409	13 103
1979 Januar	2 702	10 082	2 708	4 513	565	2 611	1 203	1 714	5 186	21 841	1 354	2 183	7 400	12 826
Februar	2 496	8 027	2 714	4 314	450	2 606	983	1 212	5 413	19 683	1 474	1 852	6 688	12 427
März	3 224	8 227	3 309	5 013	639	3 115	1 231	1 625	5 558	19 371	1 489	2 736	11 643	11 687
April	2 798	9 284	2 989	4 491	616	2 637	1 347	1 902	5 638	20 187	1 728	3 338	7 355	13 004
Mai	3 084	10 589	3 384	5 261	676	3 072	1 526	2 893	5 303	20 264	1 664	3 559	8 716	13 683
Juni	3 087	10 436	3 089	4 931	743	2 882	1 508	2 669	6 109	20 875	1 760	2 935	8 118	12 997
Juli	2 886	10 995	3 167	5 514	774	3 283	1 384	2 799	6 372	18 783	1 709	2 717	8 027	13 492
August	3 032	10 151	..	..	669	3 067	1 521	3 224	7 012	22 204	1 507	3 109	7 299	13 495
September	3 187	10 504	..	..	758	2 873	1 421	2 971	5 476	20 376	1 817	2 745	9 387	12 951
Oktober	3 155	10 859	..	..	..	..	1 798	3 166	5 494	20 540	1 504	2 971	8 199	14 339
November	3 011	11 399	..	..	..	..	1 760	3 177	5 923	20 916	1 547	3 387	9 310	13 836
Dezember	2 878	10 427	..	..	..	..	1 504	3 287	5 843	21 401	1 595	3 097	8 770	12 525
1980 Januar	..	..	..	..	..	..	1 484	2 228	5 687	21 845	..	..	7 996	13 877
Februar	..	..	..	..	..	..	1 444	1 920	5 718	19 918	..	..	7 975	10 917
März	..	..	..	..	..	..	1 344	2 097	..	..	..	..	8 337	10 489

Jahr Monat	Italien		Jugoslawien		Malta		Niederlande		Norwegen <sup>7)</sup>		Portugal <sup>8)</sup>		Schweden	
	geladen	geloscht	geladen	geloscht	geladen	geloscht	geladen	geloscht	geladen	geloscht	geladen	geloscht	geladen <sup>9)</sup>	geloscht
1974 MD	2 993	18 793	333	1 239	7,6	76,2	7 093	20 910	3 379	1 887	422	1 319	3 440	4 603
1975 MD	2 450	16 573	290	1 165	7,3	93,4	6 733	20 216	3 030	1 670	330	1 150	2 702	4 346
1976 MD	2 572	18 106	334	1 348	12,2	83,3	6 878	21 315	2 852	1 830	355	1 220	2 696	4 589
1977 MD	3 032	18 131	392	1 374	13,3	95,3	6 418	20 678	2 480	1 816	358	1 305	2 570	4 398
1978 MD	3 641	18 664	376	1 516	13,5	88,3	6 087	20 538	2 942	1 770	372	1 217	2 851	4 040
1979 MD	..	..	383	1 716	..	..	..	..	3 281	1 868	..	..	3 032	4 670
1979 Januar	4 022	19 914	428	1 574	10,7	80,0	6 338	22 556	..	..	..	..	2 486	4 117
Februar	4 169	19 299	441	1 403	7,8	68,9	6 273	19 106	3 265	1 767	..	..	2 178	3 478
März	4 633	19 580	422	1 317	7,8	103,1	8 093	20 154	..	..	..	..	2 776	3 621
April	4 356	20 357	292	1 817	20,0	94,5	6 255	22 459	..	..	..	..	3 120	4 083
Mai	4 913	19 534	326	2 049	15,1	111,9	7 152	23 812	3 551	1 888	..	..	3 212	4 299
Juni	3 964	19 180	521	1 967	14,0	83,0	7 632	25 334	..	..	..	..	3 260	5 319
Juli	3 587	20 228	314	1 661	15,7	71,5	7 369	23 347	..	..	..	..	2 846	5 204
August	3 364	19 619	414	1 607	5,1	92,3	6 440	23 905	3 115	1 787	..	..	3 206	5 451
September	3 427	19 825	353	1 634	3,8	74,4	5 217	21 275	..	..	..	..	3 083	5 009
Oktober	3 622	21 318	340	1 793	8,2	62,8	7 337	24 157	..	..	..	..	3 762	5 540
November	..	..	346	1 952	7,8	109,0	8 121	24 051	3 194	2 031	..	..	3 377	5 178
Dezember	..	..	403	1 818	..	..	..	..	..	..	..	..	3 057	4 813
1980 Januar	..	..	377	1 935	..	..	..	..	..	..	..	..	2 917	4 838
Februar	..	..	454	1 544	..	..	..	..	..	..	..	..	3 040	4 194
März	..	..	420	1 808	..	..	..	..	..	..	..	..	3 058	4 413

Jahr Monat	Türkei <sup>10)</sup>		Ägypten		Algerien		Elfenbeinküste <sup>5)</sup>		Gabun <sup>6)</sup>		Kamerun <sup>11)</sup>		Kenia	
	geladen	geloscht	geladen <sup>3)</sup>	geloscht	geladen	geloscht	geladen	geloscht	geladen	geloscht	geladen	geloscht	geladen	geloscht
1974 MD	359	1 470	264	577	3 735	787	319	299	553	29	81,8	103,3	193	372
1975 MD	315	1 479	266	802	3 577	884	268	288	466	45	68,3	109,8	155	346
1976 MD	382	1 864	494	785	3 862	807	286	355	974	108	82,1	114,3	157	330
1977 MD	556	1 710	537	902	3 791	1 069	261	394	1 031	100	82,8	141,6	153	330
1978 MD	..	..	575	1 030	4 152	1 125	335	460	984	42	78,9	167,9	150	356
1979 MD	..	..	665	851	..	..	..	..	..	..	93,0	187,5	..	..
1979 Januar	..	..	98	667	4 486	1 331	356	489	..	..	63,4	154,2	..	..
Februar	..	..	881	789	3 693	1 019	341	379	..	..	79,4	60,8	..	..
März	..	..	1 286	882	5 061	1 189	360	469	..	..	..	..	..	..
April	..	..	166	803	4 777	1 170	349	535	..	..	..	..	..	..
Mai	..	..	143	1 009	5 233	1 090	356	484	..	..	99,8	149,2	..	..
Juni	..	..	344	401	4 661	1 006	341	258	..	..	..	..	..	..
Juli	..	..	1 531	723	..	..	301	503	..	..	..	..	..	..
August	..	..	921	834	..	..	367	613	..	..	65,4	185,6	..	..
September	..	..	115	873	..	..	291	430	..	..	..	..	..	..
Oktober	..	..	554	800	..	..	..	..	..	..	..	..	..	..
November	..	..	415	690	..	..	..	..	..	..	80,5	194,0	..	..
Dezember	..	..	1 525	1 742	..	..	..	..	..	..	..	..	..	..
1980 Januar	..	..	148	698	..	..	..	..	..	..	..	..	..	..
Februar	..	..	835	638	..	..	..	..	..	..	..	..	..	..
März	..	..	..	..	..	..	..	..	..	..	..	..	..	..

Fußnoten siehe S. 41



Verkehr  
Seeschifffahrt  
Güterumschlag

1 000 t

Jahr Monat	Kongo		Marokko		Senegal		Südafrika		Tunesien <sup>13)</sup>		Argentinien <sup>6)14)15)</sup>		Brasilien <sup>6)14)16)17)</sup>	
	geladen	geloscht	geladen	geloscht	geladen	geloscht	geladen <sup>3)</sup>	geloscht <sup>12)</sup>	geladen	geloscht	geladen	geloscht	geladen	geloscht
1974 MD	230,4	53,8	1 785	552	226	169	1 667	842	432	419	1 305	1 015	6 539	4 574
1975 MD	226,3	53,1	1 287	607	200	130	1 546	888	463	326	980	1 018	7 749	4 634
1976 MD	222,4	59,8	1 445	659	215	136	1 992	790	445	392	1 275	763	7 474	5 123
1977 MD	200,3	52,3	1 533	683	242	159	2 531	365	474	479	1 984	885	6 821	5 175
1978 MD	274,0	53,0	1 716	824	.	...	3 930	154	358	577	1 946	698	7 293	5 816
1979 MD	..	..	..	..	..	..	..	..	363	616	..	..	8 157	6 277
1979 Januar	471,4	57,2	1 944	988	.	..	4 386	162	310	632	2 821	784	6 903	5 495
Februar	464,2	44,4	1 322	563	185	185	5 489	156	301	427	..	527	5 984	5 187
Marz	422,0	41,0	2 561	1 082	.	..	4 941	153	413	566	..	586	6 908	5 711
April	413,0	55,0	1 509	1 171	..	..	5 093	131	287	643	3 158	975	8 993	6 219
Mai	551,0	43,0	1 943	1 039	..	..	4 735	146	385	712	3 296	1 016	7 599	6 057
Juni	391,0	52,0	1 892	1 017	..	..	..	..	301	651	3 031	779	5 482	5 514
Juli	455,0	54,0	1 863	827	..	..	..	..	367	638	2 340	1 000	7 518	6 627
August	567,0	58,0	519	226	..	..	..	..	322	618	1 642	1 425	8 884	7 695
September	471,0	73,0	354	180	..	..	..	..	400	682	1 122	864	10 962	6 274
Oktober	..	..	542	179	..	..	..	..	365	610	843	..	6 910	7 466
November	..	..	..	..	..	..	..	..	366	527	..	..	12 863	6 678
Dezember	..	..	2 368	1 006	..	..	..	..	535	686	..	..	8 937	6 405
1980 Januar	..	..	..	..	..	..	..	..	346	734	..	..	..	..
Februar	..	..	..	..	..	..	..	..	..	..	..	..	..	..
Marz	..	..	..	..	..	..	..	..	..	..	..	..	..	..

Jahr Monat	Kanada <sup>18)</sup>		Kolumbien <sup>14)</sup>		Mexiko		Panama (Kanalzone) <sup>19)</sup>		Peru <sup>22)</sup>		Vereinigte Staaten <sup>23)24)25)</sup>		Birma <sup>26)</sup>	
	geladen	geloscht	geladen	geloscht	geladen	geloscht	geladen <sup>20)</sup>	geloscht <sup>21)</sup>	geladen	geloscht	geladen	geloscht	geladen	geloscht
1974 MD	8 843	5 058	189	213	1 106	747	7 733	4 790	1 152	420	20 458	36 017	47	52
1975 MD	8 537	5 315	281	175	1 165	775	7 120	4 742	749	624	20 478	34 104	42	48
1976 MD	9 568	4 706	195	182	1 190	597	5 587	4 337	756	589	21 514	40 685	59	39
1977 MD	9 981	4 907	163	305	1 704	696	5 887	4 525	863	482	20 851	47 345	74	32
1978 MD	9 710	5 149	223	334	1 871	971	5 766	6 300	857	224	22 916	45 744	61	38
1979 MD	..	..	..	..	..	..	6 689	6 365	..	..	..	..	..	..
1979 Januar	..	..	405	683	3 037	780	..	..	..	..	20 567	48 678	65	33
Februar	..	..	421	636	2 760	706	..	..	..	..	19 939	40 025	41	20
Marz	..	..	445	571	3 123	760	..	..	..	..	25 494	42 037	109	62
April	..	..	553	651	3 103	747	..	..	..	..	22 511	46 330	133	41
Mai	..	..	445	644	3 101	822	..	..	..	..	..	..	96	30
Juni	..	..	509	640	2 853	929	..	..	..	..	..	..	87	20
Juli	..	..	..	..	3 001	925	..	..	..	..	..	..	200	33
August	..	..	..	..	..	..	..	..	..	..	..	..	96	31
September	..	..	..	..	..	..	..	..	..	..	..	..	137	40
Oktober	..	..	..	..	..	..	..	..	..	..	..	..	82	30
November	..	..	..	..	..	..	..	..	..	..	..	..	69	40
Dezember	..	..	..	..	..	..	..	..	..	..	..	..	88	26
1980 Januar	..	..	..	..	..	..	..	..	..	..	..	..	100	68
Februar	..	..	..	..	..	..	..	..	..	..	..	..	101	45
Marz	..	..	..	..	..	..	..	..	..	..	..	..	101	62

Jahr Monat	China (Taiwan)		Hongkong <sup>23)</sup>		Indonesien <sup>6)14)27)</sup>		Israel <sup>13)</sup>		Japan <sup>28)</sup>		Korea, Republik		Malaysia <sup>5)23)29)</sup>	
	geladen	geloscht	geladen	geloscht	geladen	geloscht	geladen	geloscht	geladen	geloscht	geladen	geloscht	geladen	geloscht
1974 MD	381	1 957	410	1 142	6 741	872	311	521	5 594	49 766	688	2 819	464	764
1975 MD	358	1 944	424	1 043	6 101	866	288	459	5 837	45 784	832	2 929	536	738
1976 MD	504	2 407	497	1 448	6 977	1 005	302	423	6 373	47 969	1 193	3 454	598	841
1977 MD	656	2 990	544	1 593	7 942	1 160	388	419	6 551	48 525	1 401	4 291	687	960
1978 MD	839	3 677	577	1 742	8 439	1 112	434	471	6 762	46 486	1 337	5 154	792	1 122
1979 MD	821	3 545	643	1 883	8 331	1 240	471	558	6 887	50 704	..	..	..	..
1979 Januar	819	3 698	566	1 682	8 221	864	458	620	4 705	51 658	1 422	6 635	887	1 049
Februar	684	2 587	472	1 667	7 822	812	541	562	6 043	45 063	1 205	6 026	824	1 251
Marz	920	3 641	636	1 863	9 599	852	548	542	8 324	50 303	1 446	5 761	856	1 251
April	855	3 620	564	1 889	7 835	1 132	588	507	7 082	52 044	1 359	6 240	903	1 137
Mai	835	3 885	631	1 912	6 551	889	503	621	7 264	51 754	1 607	6 745	849	1 217
Juni	907	3 390	674	1 792	8 646	1 306	418	515	6 738	46 402	1 306	5 726	844	1 218
Juli	746	3 496	671	1 842	11 935	1 342	347	556	7 323	46 962	1 615	6 222	..	..
August	651	3 719	707	1 965	8 359	1 317	324	507	6 421	51 155	1 400	6 193	..	..
September	892	3 251	679	2 032	8 278	1 274	330	515	6 551	52 902	1 580	5 920	..	..
Oktober	794	3 384	706	1 951	7 564	1 781	417	678	6 983	56 314	1 519	5 167	..	..
November	777	3 658	661	1 964	7 438	1 887	491	564	6 684	53 406	..	..	..	..
Dezember	968	4 210	745	2 039	7 723	1 429	433	508	8 521	50 457	1 848	6 922	..	..
1980 Januar	804	3 888	642	2 097	..	..	692	502	4 581	50 935	1 774	6 403	..	..
Februar	..	..	617	1 779	..	..	..	..	7 051	47 580	1 838	8 203	..	..
Marz	..	..	709	1 884	..	..	..	..	7 791	55 157	1 730	6 485	..	..

Fußnoten siehe S. 41

Verkehr  
Seeschifffahrt  
Güterumschlag

1 000 t

Jahr Monat	Pakistan		Philippinen		Singapur		Syrien		Thailand 32)		Australien 17)19)33)		Neuseeland	
	geladen	gelöscht	geladen	gelöscht	geladen	gelöscht	geladen 31)	gelöscht	geladen	gelöscht	geladen	gelöscht	geladen	gelöscht
1974 MD	256	630	1 080	1 211	1 925	3 193	2 469	319	825	964	12 710	2 346	626	1 009
1975 MD	191	655	1 079	1 254	1 614	2 797	2 968	343	794	961	13 901	2 270	576	870
1976 MD	189	641	934	1 369	1 717	3 192	2 058	615	1 055	1 091	13 134	2 038	709	840
1977 MD	196	601	1 234	1 629	2 056	3 373	730	645	1 276	1 417	13 927	2 361	763	854
1978 MD	234	743	1 173	1 714	2 414	3 796	...	...	1 012	1 319	13 861	2 226	861	805
1979 MD	250	999	1 254	1 574	2 658	4 100	...	...	...	...	...	...	924	908
1979 Januar	301	1 153	1 122	1 340	2 746	4 110	780	828	1 234	1 577	...	...	783	1 095
Februar	228	1 028	1 011	1 297	2 316	3 342	...	...	1 152	1 266	...	...	945	701
Marz	404	1 279	1 110	1 002	2 265	3 689	...	...	1 243	1 417	...	...	874	839
April	342	1 183	1 225	2 038	2 631	4 206	...	...	978	1 216	...	...	901	858
Mai	315	1 056	1 153	1 644	2 635	4 201	...	...	...	...	...	...	1 042	867
Juni	413	1 013	1 324	1 643	2 459	3 694	...	...	...	...	...	...	994	1 079
Juli	228	820	1 094	1 540	2 695	4 009	...	...	...	...	...	...	1 169	853
August	...	...	1 232	1 573	2 673	4 275	...	...	...	...	...	...	1 047	877
September	293	1 055	2 331	1 421	2 681	3 679	1 457	563	...	...	...	...	842	959
Oktober	273	1 082	1 007	1 323	2 845	4 964	...	...	...	...	...	...	883	938
November	300	949	1 068	1 737	2 723	4 402	...	...	...	...	...	...	1 119	1 008
Dezember	...	...	1 188	2 090	3 266	4 674	...	...	...	...	...	...	486	826
1980 Januar	...	...	1 163	1 778	2 776	3 665	...	...	...	...	...	...	...	...
Februar	...	...	1 238	1 767	2 645	3 631	...	...	...	...	...	...	...	...
Marz	...	...	...	...	2 987	4 412	...	...	...	...	...	...	...	...

1) Enthält auch den Verkehr mit der DDR - 2) Einschl. Seeuumschlag, jedoch ohne Seeverkehr der Binnenhäfen mit Hafen außerhalb des Bundesgebietes. Die Eigengewichte der im Seeverkehr übergesetzten Reise- und Transportfahrzeuge sowie der beladenen und unbeladenen Container, Trailer und Lash-Leichter werden nicht mehr in die Ergebnisse einbezogen - 3) Einschl. Bunkermaterial und Schiffsbedarf - 4) Ohne internationalen Fahrverkehr - 5) Ab 1976 Einschl. Küstenschifffahrt - 6) Ohne Verpackung - 7) Ohne Transitverkehr (außer schwedischem Erz 1976 17,9 Mill. t), Verpackung und Wiederausfuhr - 8) Einschl. schwimmende Vorrichtungen und Passagiergepack sowie Verkehr mit Port. Überseegebieten - 9) Ohne Eisenerzversand über Narvik (Norwegen) - 10) Ohne Holz und lebende Tiere - 11) Monatliche Angaben Nur Hafen von Douala - 12) Ohne Erdöl - 13) Monatliche Angaben umfassen nur 5 Häfen - 14) Ohne Transitverkehr - 15) Ohne Wiederausfuhr - 16) Enthält auch die nicht über See eingeführten bzw. ausgeführten Güter - 17) Einschl. Post. - 18) Einschl. des Güterverkehrs auf den Großen Seen und dem St. Lorenz-Strom - 19) Jahreszahlen 12 Monate, die am 30 Juni des angegebenen Jahres enden - 20) Verkehr vom Atlantik zum Pazifik - 21) Verkehr vom Pazifik zum Atlantik - 22) Ohne Transitverkehr, Regierungsgüter, Wiederausfuhr und Verpackung - 23) Einschl. Seeuumschlag - 24) Einschl. des Güterverkehrs auf den Großen Seen - 25) Ohne Verkehr mit den Virgin-Islands - 26) Jahreszahlen 12 Monate, die am 30 September des angegebenen Jahres enden - 27) Einschl. Schiffsbedarf - 28) Einschl. Okinawa - 29) Nur West-Malaysia - 30) Einschl. des in Baniyas geladenen irakischen Erdöls - 31) Monatliche Angaben Nur Hafen von Bangkok - 32) Einschl. Passagiergepack.

Luftverkehr  
Mill. Personenkilometer

**Vorbemerkung:** Die Angaben sind überwiegend der Veröffentlichung der ICAO „Digest of Statistics“ entnommen und beziehen sich auf den Flugverkehr der konzessionierten Luftverkehrsgesellschaften (einschl. der im Ausland befliegenen Strecken).

Jahr Monat	Bundesrepublik Deutschland		Belgien 3)	Dänemark 4)5)	Finnland	Frankreich 6)	Griechen- land	Großbritannien und Nordirland 7)	Irland 8)	Island 8)
	1)	2)								
1974 MD	3 174	1 039	331	172	96,3	1 811	257	2 117	137	161
1975 MD	3 400	1 136	324	182	104,9	1 939	286	2 314	124	151
1976 MD	3 852	1 249	324	201	115,0	2 099	385	2 579	127	159
1977 MD	4 181	1 325	337	214	116,3	2 274	363	2 656	130	155
1978 MD	4 590	1 464	375	236	137,0	2 518	386	3 368	153	177
1979 MD	5 126	1 654	402	255	165,1	2 732	428	3 917	185	170
1979 Marz	3 941	1 377	368	221	157,7	2 433	336	3 266	102	112
April	4 868	1 574	415	235	170,0	2 640	459	3 724	169	187
Mai	5 139	1 772	396	263	173,0	2 511	445	3 889	199	193
Juni	5 926	1 714	426	315	200,2	2 936	473	4 301	256	253
Juli	6 984	1 956	518	340	174,0	3 601	569	4 978	306	303
August	7 375	2 087	498	338	191,0	3 483	610	5 302	324	294
September	6 546	1 999	462	280	177,3	3 484	569	4 871	265	219
Oktober	5 654	1 861	403	253	180,0	2 623	470	4 231	189	128
November	4 014	1 453	348	220	161,0	2 017	322	3 376	113	74
Dezember	4 087	1 455	343	205	147,0	2 478	347	3 508	115	83
1980 Januar	4 042	1 436	341	...	151,0	2 424	330	3 480	108	87
Februar	3 402	1 316	301	...	155,0	2 283	279	...	86	52
Marz	4 666	1 655	378	...	186,0	2 510	363	...	119	88
April	...	1 624	379	...	172,0	...	395	...	151	...
Mai	...	1 750	391	...	...	...	...	...	...	...

1) Deutsche und ausländische Luftverkehrsgesellschaften, Kilometerangaben bis zum ersten Flughafen im Ausland - 2) Nur Deutsche Lufthansa. - 3) Nur internationaler Fluglinienverkehr. - 4) Einschl. des eigenen Anteils an den internationalen Strecken der SAS (Scandinavian Airlines System) - 5) Nur SAS. - 6) Nur Air France, UTA und Air Inter. - 7) Luftverkehrsgesellschaften in Großbritannien ohne die in Übersee beheimateten. - 8) Der internationale Luftverkehr umfaßt mindestens 95 % der gesamten Verkehrsleistungen. - 9) Monate. KLM und ALM. - 10) 1972 - 1975. TAP, SATA und DETA. Ab 1976 nur TAP und SATA. - 11) Nur SAA. - 12) Ab 1974 nur Argentinische u. Australische Fluglinien. - 13) Nur Air Canada und CP AIR. - 14) Monate. Nur AERONAVES und MEXICANA. - 15) Monate. Nur EL AL. - 16) Nur JAL. Ab 1977 JAL und Japan - Asia - Airways.

Verkehr  
Luftverkehr  
Mill. Personenkilometer

Jahr Monat	Italien	Niederlande 8) 9)	Norwegen 4)	Osterreich	Polen	Portugal 10)	Schweden 4)	Schweiz 8)	Sowjetunion 3)	Spanien
1974 MD . . . . .	948	781	228	49,8	90	347	259	791	447	842
1975 MD . . . . .	900	844	247	56,5	109	261	274	630	556	891
1976 MD . . . . .	898	886	265	68,6	119	235	296	708	569	927
1977 MD . . . . .	1 068	952	287	76,8	139	251	311	773	613	1 044
1978 MD . . . . .	1 013	1 032	316	86,2	174	282	339	846	697	1 217
1979 MD . . . . .	959	1 168	326	91,2	193	327	367	861	786	1 265
1979 Marz . . . . .	211	1 013	312	83,6	140	258	341	828	625	1 094
April . . . . .	872	1 063	318	98,2	163	294	355	888	739	1 331
Mai . . . . .	993	1 166	412	96,4	194	300	346	881	746	1 227
Juni . . . . .	993	1 338	354	98,0	244	370	400	774	870	1 316
Juli . . . . .	1 360	1 602	414	102,4	298	479	461	1 004	1 067	1 628
August . . . . .	1 407	1 595	423	109,5	298	513	477	1 014	1 111	1 642
September . . . . .	1 395	1 301	370	113,5	259	477	416	1 008	1 015	1 514
Oktober . . . . .	1 077	1 187	288	107,6	193	354	383	957	891	1 365
November . . . . .	861	1 006	251	80,5	144	258	338	754	685	1 020
Dezember . . . . .	845	1 010	236	69,4	155	183	308	751	648	1 137
1980 Januar . . . . .	890	1 046	...	71,0	..	263	...	769	551	1 106
Februar . . . . .	780	860	...	71,0	...	186	...	679	523	990
Marz . . . . .	943	1 047	...	91,0	...	...	...	863	670	...
April . . . . .	941	1 032	...	95,0	...	...	...	845	713	...
Mai . . . . .	...	...	...	...	...	...	...	...	757	...

Jahr Monat	Tschecho- slowaker	Agypten	Athiopien	Sudafrika 11)	Argentinien 12)	Brasilien	Kanada 13)	Kolumbien	Mexiko 14)	Vereinigte Staaten
1974 MD . . . . .	107	107	37,9	445	336	713	1 902	217	491	21 850
1975 MD . . . . .	114	122	37,8	498	360	800	1 926	227	655	21 845
1976 MD . . . . .	110	145	43,6	501	347	864	2 000	245	663	24 002
1977 MD . . . . .	118	170	44,6	541	400	654	2 076	278	711	25 629
1978 MD . . . . .	132	194	42,7	604	441	727	2 247	306	...	29 969
1979 MD . . . . .	145	221	45,7	690	...	...	2 630	343	...	33 713
1979 Marz . . . . .	119	239	41,5	642	578	809	2 503	...	507	35 080
April . . . . .	138	221	41,6	669	538	735	2 683	312	543	32 096
Mai . . . . .	146	173	37,5	621	452	738	2 538	278	488	31 682
Juni . . . . .	175	191	41,1	688	491	...	3 016	365	509	37 120
Juli . . . . .	189	247	56,0	782	660	...	3 548	472	660	40 310
August . . . . .	204	258	52,2	748	569	...	3 652	403	...	43 278
September . . . . .	183	245	49,2	704	561	...	2 801	297	...	32 675
Oktober . . . . .	181	254	52,1	688	591	...	2 416	299	...	32 313
November . . . . .	124	225	45,3	629	585	...	1 928	301	...	30 344
Dezember . . . . .	104	201	50,9	807	...	...	2 381	420	...	31 450
1980 Januar . . . . .	85	213	46,6	788	757	...	2 403	...	...	...
Februar . . . . .	90	215	40,0	651	...	...	2 349	...	...	...
Marz . . . . .	114	...	...	...	...	...	2 780	...	...	...
April . . . . .	122	...	...	...	...	...	...	...	...	...
Mai . . . . .	...	...	...	...	...	...	...	...	...	...

Jahr Monat	Indonesien	Irak	Israel 8) 15)	Japan 16)	Malaysia	Pakistan	Singapur 17)	Thailand	Australien 3)	Neuseeland
1974 MD . . . . .	184	32,3	297	1 356	108	154	335	237	796	323
1975 MD . . . . .	213	44,4	259	1 462	136	219	425	356	844	315
1976 MD . . . . .	254	71,9	351	1 593	151	284	530	389	947	273
1977 MD . . . . .	326	101,8	391	1 901	175	341	655	285	965	293
1978 MD . . . . .	373	111,2	405	2 138	211	387	813	350	1 051	343
1979 MD . . . . .	...	...	453	2 440	219	416	1 004	390	1 307	359
1979 Marz . . . . .	...	101,4	390	2 479	164	397	878	372	1 256	379
April . . . . .	...	101,1	504	2 153	189	398	912	371	1 163	335
Mai . . . . .	...	89,9	445	2 436	212	381	970	361	1 379	342
Juni . . . . .	...	112,1	489	2 451	179	377	968	321	1 389	254
Juli . . . . .	...	155,7	708	2 475	239	448	1 033	385	1 353	295
August . . . . .	...	149,2	836	3 257	264	439	1 178	440	1 464	356
September . . . . .	...	136,7	470	2 540	239	461	1 108	389	1 353	407
Oktober . . . . .	...	...	452	2 475	249	500	1 062	423	1 294	312
November . . . . .	...	...	311	2 547	278	448	1 125	429	1 268	348
Dezember . . . . .	...	...	294	1 970	295	431	1 126	435	1 437	493
1980 Januar . . . . .	...	...	...	2 401	298	376	1 133	477	1 480	510
Februar . . . . .	...	...	...	2 258	295	359	1 040	463	1 358	456
Marz . . . . .	...	...	...	2 551	332	429	1 151	...	1 488	593
April . . . . .	...	...	...	...	336	...	1 103	...	1 215	395
Mai . . . . .	...	...	...	...	...	...	...	...	...	432

Fußnoten siehe S. 41

## Geld und Kredit

## Bargeldumlauf und Bankeinlagen \*)

**Vorbemerkung:** Die Angaben über den Bargeldumlauf (BU) beziehen sich auf die im Umlauf befindlichen Noten und Münzen ohne die Bestände der Emissions-Institute und der Geschäftsbanken (Currency Outside Banks). In den meisten Fällen war es nicht möglich, die verhältnismäßig kleinen Bestände bei öffentlichen Stellen anzuschließen.

Die Angaben über die Bankeinlagen (BE) beziehen sich auf die nicht gesperrten Einlagen (Scheck-Deposition bzw. Sichteinlagen) bei der Zentralnotenbank und den Geschäftsbanken, eingeschlossen sind z. B. Einlagen bei Anstalten der Post, wenn über diese Einlagen durch Scheck verfügt werden kann. Ausgeschlossen sind insbesondere Termineinlagen und Einlagen der öffentlichen Hand.

Jahreszahlen: Stand am Jahresende.

Jahr Monat	Bundesrepublik Deutschland		Belgien- Luxemburg		Dänemark		Finnland		Frankreich		Griechenland		Großbritannien und Nordirland	
	BU 1)	BE 2)	BU	BE	BU	BE	BU	BE	BU	BE	BU	BE	BU	BE
	Mrd. DM		Mrd. belg. Francs		Mrd. dän. Kronen		Mrd. Finnmark		Mrd. franz. Francs		Mrd. Drachmen		Mrd. £	
1975	56,5	113,4	281	358	7,63	43,64	2,51	7,26	106,6	318,6	92,16	38,46	5,90	11,58
1976	60,6	116,0	300	385	8,44	46,06	2,54	7,06	116,1	340,9	112,26	47,32	6,71	12,75
1977	67,5	130,1	327	414	9,90	48,93	2,84	7,03	120,9	388,0	133,36	53,19	7,70	15,96
1978	76,2	150,1	350	435	10,75	57,54	3,48	8,01	131,5	434,9	161,78	66,37	8,90	18,63
1979	77,9	154,6	359	445	11,57	63,47	3,91	10,18	139,1	491,4	187,05	80,78	9,68	18,60
1979 Februar	73,1	142,4	341		10,18	52,15	3,27	7,83	...	...	142,90	57,70	8,59	16,73
Marz	75,1	141,7	345	434	10,68	56,70	3,37	8,07	132,3	424,1	146,47	59,23	8,69	16,93
April	75,6	143,5	350		10,37	56,44	3,42	8,14	...	...	157,69	57,26	8,86	18,28
Mai	75,7	144,6	359		10,69	57,34	3,52	8,91	...	...	153,39	61,83	8,83	18,12
Juni	76,9	146,9	370	459	11,14	59,74	3,78	9,49	138,5	440,2	162,37	65,23	8,80	17,74
Juli	77,4	147,4	354		10,66	56,96	3,61	9,56	141,5	439,0	175,10	65,89	9,23	18,09
August	78,2	142,9	352		10,87	54,74	3,63	9,65	138,2	424,5	174,10	67,03	9,14	18,16
September	77,4	143,7	350	423	10,84	58,13	3,69	9,32	137,7	443,3	172,12	67,27	9,12	18,22
Oktober	76,6	144,7	349		10,92	60,35	3,56	9,45	139,5	444,0	165,66	70,23	9,27	19,18
November	81,2	155,5	347		11,45	60,51	3,76	9,37	136,9	430,5	162,56	70,05	9,31	18,37
Dezember	79,9	154,6	359	445	11,57	63,47	3,91	10,18	139,1	491,4	187,05	80,78	9,68	18,60
1980 Januar	77,4	141,2	344		11,05	58,35	3,57	10,20	136,3	451,7	...	...	9,32	18,18
Februar	79,1	141,1	345		11,12	55,40	3,77	9,62	136,4	445,9	...	...	9,37	17,29
Marz	78,8	141,9	346	...	11,17	59,75	3,66	9,70	137,5	...	...	...	9,47	17,69
April	79,3	141,8	346		11,22	59,56	3,82	...	...	...	...	...	9,57	18,33
Mai	79,7	145,0	...		...	...	...	...	...	...	...	...	9,71	17,87

Jahr Monat	Irland		Italien		Jugoslawien		Niederlande		Norwegen		Österreich		Portugal	
	BU	BE	BU	BE	BU	BE	BU	BE	BU	BE	BU	BE	BU	BE
	Mill. Ir.£		Mrd. ital. Lire		Mrd. jug. Dinare		Mrd. holl. Gulden		Mrd. norwegische Kronen		Mrd. Schillinge		Mrd. Escudos	
1975	292,1	456,2	12 538	54 582	41,9	93,4	14,49	32,70	12,39	21,26	52,32	73,86	109,84	117,44
1976	342,1	533,0	14 226	65 550	49,1	167,7	15,89	34,51	14,26	23,52	55,16	81,37	109,18	146,98
1977	390,2	681,7	16 076	80 804	58,3	195,0	17,41	40,11	16,08	20,92	58,73	82,95	113,29	172,71
1978	475,6	891,5	19 004	103 683	75,0	229,8	18,71	41,19	17,06	23,13	63,18	89,09	121,38	205,10
1979	582,2	896,3	21 653	130 125	90,7	261,5	19,98	41,90	17,73	25,52	66,97	70,11	142,14	302,41
1979 Februar	450,6	861,9	17 327	102 156	70,7	253,4	18,20	40,90	16,19	22,35	60,40	92,70	112,67	189,44
Marz	477,7	908,3	17 497	103 655	73,2	235,1	18,73	40,58	16,17	22,89	61,14	83,70	113,10	188,17
April	478,5	894,4	17 431	105 980	...	...	18,87	41,64	16,06	23,51	63,10	67,60	112,82	191,88
Mai	481,0	914,2	17 293	107 808	...	...	19,24	46,60	16,01	22,54	64,30	72,10	112,90	198,96
Juni	507,0	940,5	18 388	109 181	80,5	224,4	20,00	46,04	16,80	25,17	66,71	72,21	118,50	207,47
Juli	528,5	944,6	19 342	111 481	...	...	19,22	43,78	16,51	25,33	66,78	71,23	125,44	213,92
August	542,4	931,6	18 898	112 419	...	...	19,49	42,05	16,55	24,11	67,14	70,80	126,39	219,35
September	543,2	900,1	18 940	113 383	84,8	243,4	19,54	42,78	17,65	25,68	66,29	80,46	124,84	228,98
Oktober	525,6	920,7	18 869	118 042	83,9	253,2	19,25	42,81	17,11	25,77	64,58	74,36	126,70	228,98
November	528,2	853,7	19 226	119 862	91,6	252,3	19,83	42,25	17,10	25,62	68,55	74,55	130,79	238,09
Dezember	582,2	896,3	21 653	130 125	90,7	261,5	19,98	41,90	17,73	25,52	67,00	70,00	142,14	302,41
1980 Januar	539,0	852,6	19 897	123 649	...	...	19,81	41,66	17,16	26,84	63,86	70,94	133,99	254,72
Februar	534,2	836,6	21 034	123 946	...	...	20,18	41,70	16,93	25,06	66,39	67,91	...	...
Marz	552,7	852,9	20 448	125 765	...	...	20,37	41,81	16,76	26,68	66,09	70,53	...	...
April	547,2	843,6	...	...	...	...	20,34	42,74	16,58	25,36	67,96	71,18	...	...
Mai	...	...	...	...	...	...	...	...	16,82	...	...	...	...	...

Jahr Monat	Schweden		Schweiz		Spanien		Türkei		Ägypten		Äthiopien		Algerien	
	BU	BE	BU	BE	BU	BE	BU	BE	BU	BE	BU	BE	BU	BE
	Mrd. schwed. Kronen		Mrd. Schweizer Franken		Mrd. Pesetas		Mrd. TL.		Mill. ägypt. £		Mill. äth. £		Mill. DA	
1975	20,13	21,67	20,28	38,12	524	1 438	32,90	86,19	1 156	707	689	194	12 742	17 805
1976	22,16	21,45	20,88	42,03	615	1 775	42,47	110,03	1 388	851	575	235	17 241	22 346
1977	24,41	23,34	21,55	41,71	778	2 055	62,95	149,02	1 750	1 194	769	216	20 579	27 425
1978	27,56	28,97	23,65	51,99	946	2 375	93,82	196,63	2 184	1 364	895	316	27 285	33 343
1979	30,94	34,81	24,91	49,69	1 039	2 571	...	...	2 657	1 697	1 012	315	35 398	...
1979 Februar	26,77		22,02	54,29	894	2 282	...	...	2 234	1 439	923	276	28 385	...
Marz	26,56	27,28	22,25	54,65	924	2 258	103,65	208,82	2 254	1 553	940	279	29 025	35 163
April	26,73		22,31	52,94	920	2 307	...	...	2 289	1 620	941	315	29 661	35 342
Mai	26,47		22,24	51,38	911	2 303	...	...	2 352	1 638	936	322	30 277	35 237
Juni	27,45	27,86	22,70	51,58	955	2 407	118,43	243,42	2 389	1 709	952	389	31 066	34 937
Juli	26,63	27,74	22,16	51,00	1 011	2 427	...	...	2 407	1 664	947	420	32 349	33 559
August	27,04	26,68	22,24	49,38	971	2 317	...	...	2 482	1 639	949	395	33 785	31 399
September	27,56	26,83	22,64	50,12	970	2 362	134,63	254,61	2 487	1 602	959	390	33 616	32 244
Oktober	27,21	27,17	22,60	50,47	947	2 357	171,50	268,29	2 663	1 616	971	372	35 118	...
November	28,52	27,60	23,30	49,90	949	2 369	148,29	278,10	2 708	1 626	986	312	34 935	...
Dezember	30,94	34,81	24,91	49,69	1 039	2 571	...	...	2 657	1 697	1 012	315	35 398	...
1980 Januar	...	...	23,11	49,39	955	2 420	...	...	2 715	1 609	1 043	311	...	...
Februar	...	...	23,17	47,96	969	2 407	...	...	2 794	1 698	1 068	298	...	...
Marz	...	...	23,36	...	997	2 459	...	...	2 841	1 748	1 069	353	...	...
April	...	...	23,08	...	1 004	2 502	...	...	2 895	1 751	...	...	...	...
Mai	...	...	23,06	...	...	...	...	...	...	...	...	...	...	...

Fußnoten siehe S. 49.

Geld und Kredit  
Bargeldumlauf und Bankeinlagen \*)

Jahr Monat	Elfenbeinküste		Gabun		Ghana		Kamerun		Kenia		Kongo		Libyen	
	BU	BE	BU	BE	BU	BE	BU	BE	BU	BE	BU	BE	BU	BE
	Mrd. CFA-Francs		Mrd. CFA-Francs		Mill. Cedis		Mrd. CFA-Francs		Mill. K. Sh.		Mrd. CFA-Francs		Mill. LD	
1975	89,63	90,23	21,71	37,26	486	514	32,22	43,82	1 234	3 306	14,03	12,87	346,0	521,5
1976	106,75	153,36	32,72	71,33	707	719	36,90	57,67	1 625	4 049	15,05	16,22	436,0	703,4
1977	137,27	245,81	30,51	65,25	1 157	1 227	48,93	77,70	2 182	6 245	15,86	14,76	585,0	858,8
1978	164,47	251,08	30,47	59,36	2 122	1 987	58,46	88,48	2 305	6 995	16,32	16,64	868,5	819,3
1979	193,53	255,07	29,86	55,56	2 459	2 184	68,25	116,01	2 674	7 964	18,95	20,65	...	...
1979 Februar	180,48	263,92	30,46	47,42	2 068	2 251	61,49	103,96	2 129	6 600	16,01	17,25	...	...
Marz	176,30	278,23	31,14	51,14	1 252	1 993	62,38	101,39	2 211	6 845	16,20	16,08	...	...
April	168,75	268,31	30,76	48,48	1 339	1 875	60,47	98,52	2 205	6 643	15,98	16,35	...	...
Mai	158,92	270,54	30,10	51,63	1 621	2 041	56,74	95,09	...	...	15,49	16,22	...	...
Juni	153,87	274,37	31,10	49,69	1 702	2 239	56,12	97,53	2 203	6 947	15,63	15,97	...	...
Juli	148,48	260,95	29,81	52,21	1 727	2 352	53,86	94,01	2 225	6 987	15,61	16,08	...	...
August	146,30	256,51	30,88	56,68	1 783	2 605	52,91	96,66	2 346	6 902	15,87	17,61	...	...
September	143,17	274,76	31,02	49,96	1 821	2 011	55,77	96,26	2 360	6 955	16,45	17,76	...	...
Oktober	140,67	250,05	29,45	51,23	1 890	2 123	56,76	107,08	2 345	7 531	16,10	18,77	...	...
November	157,61	244,82	30,62	53,46	2 078	2 097	62,02	100,39	2 527	7 725	16,21	19,21	...	...
Dezember	193,53	255,07	29,86	55,56	2 459	2 184	68,25	116,01	2 674	7 964	18,89	20,65	...	...
1980 Januar	206,13	255,03	29,59	50,31	2 839	2 480	68,77	116,59	2 640	7 942	17,51	20,26	...	...
Februar	213,99	256,49	30,59	50,43	2 815	2 449	71,74	118,42	2 692	7 545	17,75	23,50	...	...
Marz	207,83	257,38	30,65	52,68	2 717	2 387	72,03	132,82	2 612	7 994	18,46	24,59	...	...
April	...	...	...	...	...	...	...	...	2 679	7 648	...	...	...	...
Mai	...	...	...	...	...	...	...	...	...	...	...	...	...	...

Jahr Monat	Malawi		Mali		Marokko		Niger		Nigeria		Sambia		Senegal	
	BU	BE	BU	BE	BU	BE	BU	BE	BU	BE	BU	BE	BU	BE
	Mill. Malawi-Kwacha		Mrd. Mali-Francs		Mill. Dirham		Mrd. CFA-Francs		Mill. Naira		Mill. Kwacha		Mrd. CFA-Francs	
1975	27,84	45,78	37,39	26,52	4 650	8 189	9,43	10,70	1 031	1 564	102,35	219,74	29,46	45,71
1976	23,07	49,73	44,97	26,26	5 732	9 436	13,41	11,36	1 351	2 401	121,11	255,65	33,74	61,15
1977	24,58	75,48	54,80	26,51	6 650	11 435	14,85	17,48	1 971	3 213	118,44	268,04	39,47	69,65
1978	29,80	64,04	61,40	35,43	7 676	13 232	19,74	26,65	2 157	3 114	130,86	260,83	46,22	80,30
1979	32,29	58,30	76,33	38,60	9 020	14 488	27,28	29,98	2 351	...	126,16	387,12	42,94	84,42
1979 Februar	28,73	62,26	69,97	39,87	7 734	13 832	20,00	27,04	2 147	3 145	120,41	276,46	53,05	87,62
Marz	28,21	62,99	68,38	39,78	7 801	13 225	21,05	26,70			118,83	274,87	51,05	88,98
April	28,41	66,98	69,50	40,00	7 882	13 107	21,55	26,85	2 095	3 229	119,38	263,37	48,78	92,93
Mai	31,95	69,17	68,50	40,35	7 894	13 394	21,91	24,62	2 110	3 196	115,49	292,84	46,96	90,79
Juni	38,88	73,20	67,49	39,98	8 169	14 068	22,56	24,54	2 108	3 514	115,76	282,88	46,10	96,62
Juli	42,81	71,34	66,03	37,92	8 339	14 062	21,85	23,91	2 152	4 133	117,59	294,15	43,96	90,69
August	42,24	72,71	66,12	42,57	8 718	13 918	21,45	24,34	2 064	...	122,60	306,91	42,25	89,59
September	39,09	64,95	64,17	39,41	8 615	13 918	21,62	24,30	2 108	3 514	127,99	322,33	41,36	90,80
Oktober	35,46	64,58	66,10	39,43	9 036	13 573	23,90	23,60	2 177	4 340	127,35	365,67	44,56	84,74
November	34,62	59,14	68,40	37,75	8 905	13 990	25,82	25,16	2 218	3 966	126,32	357,34	41,16	80,82
Dezember	32,29	58,30	76,33	38,60	9 020	14 488	27,28	29,98	2 351	3 793	126,16	387,12	42,94	84,42
1980 Januar	30,96	56,00	...	...	9 054	14 343	28,99	30,26	...	...	120,77	371,96	50,07	88,64
Februar	30,96	51,13	...	...	9 107	14 451	28,13	32,83	...	...	126,60	342,74	53,07	90,75
Marz	30,48	59,25	...	...	9 053	14 540	27,88	32,72	...	...	123,74	333,38	50,61	93,03
April	31,48	67,63	...	...	...	...	...	...	...	...	...	...	...	...
Mai	35,63	78,54	...	...	...	...	...	...	...	...	...	...	...	...

Jahr Monat	Sudan		Sudafrika		Tansania		Togo		Tunesien		Zaire		Argentinien	
	BU	BE	BU	BE	BU	BE	BU	BE	BU	BE	BU	BE	BU	BE
	Mill. sud.£		Mill. Rand		Mill. T. Sh.		Mrd. CFA-Francs		Mill. tunes. Dinare		Mill. Zaire		Mrd. argent. Pesos	
1975	128,5	152,7	1 026	3 260	1 756	2 528	9,99	11,57	163,0	312,5	205,4	257,6	124	217
1976	152,8	197,4	1 106	3 331	2 071	3 261	14,19	18,74	185,0	328,7	286,7	393,3	411	945
1977	199,0	298,0	1 149	3 498	2 380	4 003	15,97	20,47	213,6	362,1	465,6	593,2	1 073	2 299
1978	279,1	354,5	1 285	3 848	2 915	3 912	20,80	27,29	249,8	438,4	799,8	851,6	3 332	4 534
1979	380,1	456,4	1 460	4 737	4 068	6 247	21,46	31,53	265,1	520,6	525,7	1 150,8	7 870	10 675
1979 Februar	328,9	390,4	1 271	3 675	...	...	21,32	27,80	246,6	425,5	861,0	861,1	3 039	5 348
Marz	335,2	390,3	1 335	3 888	2 727	5 159	20,90	28,04	250,0	410,5	892,1	899,0	3 233	5 313
April	330,3	410,6	1 297	3 940	...	...	21,13	31,15	247,7	422,6	925,2	899,3	3 385	6 115
Mai	333,7	419,4	1 346	3 924	...	...	21,36	31,67	248,5	410,5	987,7	907,2	3 574	6 729
Juni	327,8	411,1	1 373	4 052	2 847	5 615	21,29	30,03	252,6	421,1	1 056,5	1 044,1	4 216	7 145
Juli	330,5	433,3	1 336	4 083	...	...	20,71	30,37	265,7	431,7	1 092,2	1 041,8	4 233	8 014
August	348,5	421,6	1 446	3 793	...	...	21,56	31,51	282,8	437,3	1 134,7	1 051,2	4 520	7 878
September	355,0	421,7	1 497	4 046	3 779	5 952	21,62	34,32	270,3	445,4	1 162,2	1 188,2	4 763	8 303
Oktober	358,2	434,6	1 387	4 132	...	...	20,09	30,75	279,5	468,8	1 193,6	1 140,3	5 006	9 303
November	364,9	459,7	1 569	4 251	3 955	6 183	20,93	31,40	264,2	489,1	1 256,6	1 153,3	5 760	9 859
Dezember	380,1	456,4	1 460	4 737	4 068	6 247	21,46	31,53	265,1	520,6	525,7	1 150,8	7 870	10 675
1980 Januar	399,2	492,3	1 460	4 388	...	...	23,00	31,00	263,1	450,5	...	...	7 261	11 545
Februar	403,8	476,4	1 561	4 307	...	...	23,27	30,58	268,7	492,0	...	...	7 780	11 554
Marz	414,6	488,9	1 531	4 876	...	...	23,21	30,29	267,2	499,2	...	...	8 035	12 677
April	407,2	506,1	1 522	4 676	...	...	...	...	268,7	498,6	...	...	...	...
Mai	...	...	...	...	...	...	...	...	...	...	...	...	...	...

Fußnoten siehe S. 49

Geld und Kredit  
Bargeldumlauf und Bankeinlagen \*)

Jahr Monat	Bolivien		Brasilien		Chile		Costa Rica		Dominikanische Republik		Ecuador		El Salvador	
	BU	BE	BU	BE	BU	BE	BU	BE	BU	BE	BU	BE	BU	BE
	Mill. \$ b		Mrd. Cruzeiros		Mill. chil. \$ <sup>3)</sup>		Mill. Costa - Rica - Colones		Mill. dominik. Pesos		Mill. Sucres		Mill. El - Salvador - Colones	
1975	3 054	1 705	31,03	143,48	1 358	1 637	853	2 135	157,7	241,8	5 386	13 495	253	459
1976	3 968	2 529	46,19	195,52	4 480	4 315	1 117	2 778	172,3	230,4	7 570	17 187	380	622
1977	4 864	2 991	65,20	265,09	9 340	8 974	1 409	3 435	203,2	271,8	9 127	21 341	432	668
1978	5 810	3 021	94,07	371,55	16 386	14 192	1 704	4 303	223,9	272,0	10 275	23 726	501	694
1979	7 211	3 093	167,31	632,50	24 894	22 540	1 955	4 677	273,5	369,8	12 338	29 876	743	687
1979 Februar	5 285	3 036	89,42	386,16	...	...	1 604	4 023	198,3	271,7	9 390	24 598	436	680
Marz	5 302	2 982	91,06	378,76	17 168	16 852	1 643	3 989	198,0	264,3	9 655	24 953	434	719
April	5 400	2 870	91,55	389,08	18 814	17 990	1 579	4 080	200,7	264,8	10 238	26 217	420	715
Mai	5 317	2 955	92,36	401,07	16 592	18 794	1 559	4 119	196,1	262,8	9 872	28 381	394	749
Juni	5 829	3 099	102,47	441,26	18 061	17 528	1 612	4 147	206,2	255,0	10 567	27 217	413	686
Juli	6 002	3 069	102,33	450,20	16 995	21 008	1 561	4 185	202,2	267,1	10 465	28 800	409	705
August	6 098	3 161	111,07	451,02	18 464	19 581	1 590	4 026	204,2	284,1	11 454	28 602	412	666
September	6 013	3 118	117,56	490,54	19 142	21 286	1 608	4 108	226,1	316,6	11 530	27 112	428	648
Oktober	5 878	3 234	118,28	522,22	18 397	22 530	1 618	4 160	225,1	347,2	11 123	27 043	465	648
November	6 387	3 082	133,58	546,78	20 081	22 937	1 794	4 479	240,8	334,2	11 180	27 203	543	675
Dezember	7 211	3 093	167,31	632,50	24 894	22 540	1 955	4 677	273,5	369,8	12 338	29 876	743	687
1980 Januar	6 551	3 317	138,44	598,03	...	...	1 798	4 441	245,3	358,4	11 141	30 192	773	733
Februar	7 025	3 324	151,22	616,33	...	...	1 854	4 478	251,8	347,8	11 491	...	790	720
Marz	7 004	3 540	145,58	...	...	...	1 803	4 509	249,6	298,3	...	...	769	796
April	...	...	...	...	...	...	1 734	4 498	...	...	...	...	684	1 056
Mai	...	...	...	...	...	...	...	...	...	...	...	...	648	909

Jahr Monat	Guatemala		Honduras		Jamaika		Kanada		Kolumbien		Mexiko		Nicaragua	
	BU	BE	BU	BE	BU	BE	BU	BE	BU	BE	BU	BE	BU	BE
	Mill. Quetzales		Mill. Lempiras		Mill. J \$		Mrd. kan. \$		Mill. kol. \$		Mrd. mexik. Pesos		Mill. Cordobas	
1975	175,4	198,7	114,8	165,6	127,4	222,6	6,78	17,87	20 816	38 099	52,51	69,85	445	932
1976	236,6	290,6	173,3	214,8	138,3	220,2	7,32	18,01	28 778	50 605	80,23	77,74	636	1 092
1977	284,4	383,4	193,2	249,8	182,1	311,8	8,08	19,89	40 483	63 020	89,12	109,92	692	1 144
1978	324,6	414,7	215,4	319,1	173,0	408,4	8,95	20,99	53 350	76 105	115,49	145,37	883	1 043
1979	365,4	477,9	270,1	327,5	219,7	405,6	9,45	20,94	67 113	100 524	...	...	...	...
1979 Februar	319,3	480,6	231,5	321,1	158,4	368,7	8,45	20,15	...	...	...	...	803	1 174
Marz	323,1	484,9	247,3	339,8	166,9	373,4	8,62	19,50	32 358	96 521	111,90	150,30	799	1 200
April	316,0	494,5	241,1	328,5	164,2	390,7	8,58	19,93	...	...	...	...	823	1 189
Mai	301,5	470,6	226,7	343,1	164,1	338,4	8,86	20,60	...	...	...	...	...	...
Juni	307,5	482,4	228,1	334,4	171,9	340,1	9,27	20,95	37 786	104 163	119,19	151,35	999	1 277
Juli	299,3	477,4	217,6	292,0	173,7	361,6	9,15	21,35	35 072	108 716	115,46	156,01	1 178	1 174
August	300,8	465,2	212,9	288,4	172,9	345,5	9,37	21,64	35 660	109 379	118,07	156,00	1 103	1 257
September	301,5	447,1	216,9	283,4	175,1	358,2	9,30	21,44	36 114	112 048	118,02	158,10	...	...
Oktober	321,8	461,1	220,0	303,4	177,0	336,1	9,19	21,47	37 070	116 600	119,32	163,20	...	...
November	341,8	470,5	245,3	313,8	188,1	340,8	9,39	20,76	42 782	110 456	...	...	...	...
Dezember	365,4	477,9	270,1	327,5	219,7	405,6	9,45	20,94	67 113	100 524	...	...	...	...
1980 Januar	350,3	592,8	259,9	348,4	201,2	428,9	9,12	20,89	...	...	...	...	...	...
Februar	...	...	...	...	201,6	452,9	9,16	21,78	...	...	...	...	...	...
Marz	370,4	608,4	...	...	205,4	405,6	9,07	21,61	...	...	...	...	...	...
April	357,2	586,9	283,0	323,1	...	...	9,14	21,64	...	...	...	...	...	...
Mai	...	...	...	...	...	...	...	...	...	...	...	...	...	...

Jahr Monat	Paraguay		Venezuela		Vereinigte Staaten		Afghanistan		China (Taiwan)		Indien	
	BU	BE	BU	BE	BU	BE	BU <sup>4)</sup>	BE <sup>4)</sup>	BU	BE	BU	BE
	Mill. Guaranies		Mill. Bolivares		Mrd. US - \$		Mill. Afghani		Mrd. NT \$		Mrd. ind. Rupien	
1975	8 901	8 928	4 723	21 332	74,3	224,0	11 427	3 548	38,87	72,94	64,43	57,90
1976	10 287	11 303	5 820	24 064	81,6	233,7	14 225	4 097	47,67	89,93	73,18	79,59
1977	13 344	15 230	7 383	29 710	89,9	253,0	17 784	5 968	60,57	117,05	84,24	94,26
1978	18 692	21 120	9 012	33 888	99,1	268,6	21 667	...	78,55	159,57	94,55	106,40
1979	24 313	25 224	10 012	36 691	106,9	276,8	...	...	88,34	166,41	107,86	125,87
1979 Februar	18 146	22 431	8 130	33 971	96,2	238,1	21 928	6 656	76,82	146,59	99,33	103,67
Marz	20 851	23 368	8 482	32 800	96,9	231,1	22 046	6 900	77,54	146,99	102,01	109,30
April	21 207	25 322	8 347	32 347	...	...	...	...	74,09	147,29	106,74	106,40
Mai	21 991	25 059	8 255	31 916	...	...	...	...	74,47	148,12	109,93	107,74
Juni	22 210	26 526	8 502	32 629	103,3	252,7	23 813	...	77,26	156,13	109,95	114,34
Juli	21 684	26 205	8 326	33 788	...	...	24 080	7 230	74,87	150,18	111,41	112,22
August	21 931	25 488	8 447	32 715	...	...	24 392	6 911	76,33	153,45	111,68	114,70
September	21 773	26 363	8 494	33 365	105,1	256,1	24 596	6 707	78,70	153,09	103,51	117,99
Oktober	21 713	25 907	8 287	33 672	...	...	25 432	6 731	77,67	153,69	107,32	119,18
November	21 747	26 858	9 549	34 333	...	...	26 059	7 347	79,41	153,25	107,45	118,45
Dezember	24 313	25 224	10 012	36 691	107,1	283,0	...	...	88,34	166,41	107,86	125,87
1980 Januar	21 503	26 512	8 816	35 135	...	...	27 252	7 209	87,37	167,65	111,53	122,09
Februar	22 695	26 773	9 503	35 622	...	...	...	...	101,36	136,35	114,79	118,08
Marz	...	...	9 689	35 764	106,5	258,1	...	...	...	...	116,90	117,93
April	...	...	...	...	...	...	...	...	...	...	121,52	...
Mai	...	...	...	...	...	...	...	...	...	...	...	...

Fußnote siehe S. 49

Geld und Kredit  
Bargeldumlauf und Bankeinlagen \*)

Jahr Monat	Indonesien		Irak		Iran		Israel		Japan		Jordanien	
	BU	BE	BU	BE	BU <sup>5)</sup>	BE <sup>5)</sup>	BU	BE	BU	BE	BU	BE
	Mrd. Rupiahs		Mill. Irak-Dinare		Mrd. Rials		Mill. Shekel		Mrd. Yen		Mill. Jordan-Dinare	
1975	649,6	624,7	472,6	153,0	147,98	310,26	397	664	11 578	38 370	139,03	79,47
1976	779,0	821,9	565,9	189,0	205,71	462,33	478	871	12 858	43 321	161,49	102,09
1977	979,1	1 027,3	...	...	252,49	569,53	631	1 240	14 122	46 664	188,25	126,55
1978	1 239,9	1 248,4	...	...	...	...	878	1 837	16 259	52 669	219,46	151,06
1979	1 588,6	...	...	...	...	...	1 205	2 063	17 051	53 968	275,39	190,19
1979 Februar	1 264,0	...	...	...	770,86	577,13	932	1 711	13 899	48 275	231,09	168,27
Marz	1 368,7	1 430,4	...	...	803,58	648,06	956	1 786	14 043	52 577	239,46	164,49
April	1 361,1	1 428,7	...	...	...	...	1 032	1 791	14 766	55 516	247,04	164,02
Mai	1 426,4	1 462,6	...	...	...	...	1 038	1 851	13 487	53 290	256,84	168,75
Juni	1 508,7	1 512,0	...	...	684,89	692,68	1 084	1 823	14 454	53 220	264,15	169,63
Juli	1 420,9	1 529,2	...	...	675,38	756,78	1 082	1 877	14 485	51 653	272,33	169,80
August	1 512,4	1 603,5	...	...	678,29	804,95	1 173	1 963	14 191	50 445	282,00	178,71
September	1 499,7	1 680,3	...	...	673,95	878,53	1 179	1 967	14 240	53 044	276,66	186,18
Oktober	1 496,6	1 701,5	...	...	...	...	1 230	2 042	13 972	50 336	2285,14	182,00
November	1 484,8	1 804,8	...	...	...	...	1 196	2 146	14 328	52 642	274,30	177,95
Dezember	1 588,6	...	...	...	...	...	1 205	2 063	17 051	53 969	275,39	190,19
1980 Januar	1 665,1	...	...	...	...	...	1 230	2 304	14 752	50 142	290,30	190,83
Februar	1 743,2	...	...	...	...	...	1 320	2 411	15 092	50 968	294,92	198,70
Marz	1 740,0	...	...	...	...	...	...	...	15 355	55 650	301,08	202,04
April	1 852,1	...	...	...	...	...	...	...	15 519	54 991	305,71	206,07
Mai	...	...	...	...	...	...	...	...	14 662	53 358	...	...

Jahr Monat	Korea, Republik		Libanon		Malaysia		Pakistan		Philippinen		Saudi Arabien	
	BU	BE	BU	BE	BU	BE	BU	BE	BU	BE	BU	BE
	Mrd. Won		Mill. L £		Mill. M \$		Mill. Pakistan Rupien		Mill. Philippin. Pesos		Mill. Saudi Riyals	
1975	507,2	674,5	2 241	1 595	2 239	2 110	11 884	13 737	4 749	5 566	6 680	7 500
1976	676,8	867,3	3 084	1 822	2 628	2 629	13 853	20 191	5 652	6 423	10 590	13 680
1977	953,4	1 219,1	2 729	2 333	3 112	3 015	17 349	22 617	6 728	8 211	16 250	22 160
1978	1 364,4	1 349,5	3 286	2 846	3 578	3 664	21 040	26 154	8 135	8 811	19 180	30 030
1979	1 604,0	1 670,6	3 506	3 178	4 094	4 395	26 444	31 342	9 182	9 662	23 710	30 990
1979 Februar	1 242,0	1 490,3	3 459	...	3 676	3 807	22 854	26 095	7 271	9 200	20 190	29 610
Marz	1 213,5	1 449,6	3 193	3 050	3 621	3 850	23 169	26 333	7 552	9 631	20 660	29 200
April	1 200,0	1 412,0	...	...	3 667	3 906	23 322	26 548	7 673	10 048	20 580	28 460
Mai	1 103,1	1 366,2	...	...	3 690	3 952	23 726	26 679	7 873	9 449	21 010	29 650
Juni	1 190,9	1 347,3	3 293	3 224	3 742	4 007	23 923	28 224	7 734	8 768	20 660	28 970
Juli	1 234,5	1 360,1	...	...	3 772	4 061	24 362	27 662	7 507	9 345	21 800	31 580
August	1 202,5	1 422,9	...	...	3 886	4 130	25 280	27 859	7 534	8 711	22 610	29 540
September	1 392,1	1 617,7	3 434	3 308	3 890	4 110	24 279	28 109	7 585	8 818	21 530	29 300
Oktober	1 335,9	1 422,1	3 509	3 277	3 929	4 114	24 798	28 310	7 857	9 072	23 700	30 100
November	1 474,7	1 438,7	3 437	3 251	3 935	4 258	26 220	28 890	8 084	9 083	22 840	30 380
Dezember	1 604,0	1 670,6	3 506	3 178	4 094	4 395	26 444	31 342	9 182	9 662	23 710	30 990
1980 Januar	1 535,2	1 710,8	...	...	4 157	4 564	27 771	31 410	8 796	9 857	23 970	30 980
Februar	1 523,4	1 702,1	...	...	4 378	4 654	28 096	30 797	8 619	10 319	24 930	30 580
Marz	1 412,7	1 787,6	...	...	4 258	4 660	28 368	30 824	8 705	10 980	...	...
April	1 418,4	1 558,8	...	...	4 290	4 782	...	...	8 764	10 052	...	...
Mai	1 377,7	1 609,4	...	...	...	...	...	...	...	...	...	...

Jahr Monat	Sri Lanka		Syrien		Thailand		Vereinigte Arabische Emirate		Australien		Neuseeland	
	BU	BE	BU	BE	BU	BE	BU	BE	BU	BE	BU	BE
	Mill. S. L. Re		Mill. syr £		Mrd. Baht		Mill. Dirham		Mill. \$ A		Mill. NZ \$	
1975	1 610	1 454	3 944	3 021	22,34	12,39	628	1 975	2 710	7 046	352	1 418
1976	2 081	2 053	5 259	3 302	25,85	14,73	1 077	3 648	3 080	7 554	418	1 505
1977	2 792	2 541	6 797	4 127	28,66	15,67	1 392	3 823	3 503	7 840	460	1 521
1978	3 016	2 879	8 459	5 407	34,01	19,77	1 704	4 072	3 955	8 754	536	1 853
1979	3 774	3 869	...	...	40,25	20,52	1 965	4 304	4 375	10 286	590	1 992
1979 Februar	3 063	3 383	8 532	5 407	37,38	21,57	1 724	4 096	3 810	9 202	448	1 874
Marz	3 379	3 350	8 530	5 225	37,76	22,67	1 783	4 156	3 849	9 346	455	1 676
April	3 335	3 367	...	...	35,69	22,13	1 770	4 193	3 980	9 454	461	1 783
Mai	3 279	3 391	...	...	35,24	21,86	1 841	4 253	3 918	9 086	456	1 794
Juni	3 366	3 299	8 939	5 333	34,18	19,79	1 814	4 034	3 963	9 183	356	2 994
Juli	3 244	3 404	9 152	5 604	33,69	19,66	1 863	3 947	4 000	9 304	451	1 795
August	3 270	3 606	9 459	5 719	34,69	18,46	1 837	3 987	4 071	9 420	459	1 776
September	3 438	3 626	9 412	5 760	35,13	19,56	2 777	4 018	4 115	9 427	462	1 702
Oktober	3 511	3 604	9 606	5 902	35,56	19,63	2 065	3 870	4 111	9 648	466	2 023
November	3 557	3 654	9 651	6 232	36,70	19,16	1 824	4 120	4 153	9 780	479	1 828
Dezember	3 774	3 869	...	...	40,25	20,52	1 965	4 304	4 375	10 286	590	1 992
1980 Januar	3 736	4 089	...	...	42,50	22,96	1 977	4 282	4 304	10 842	484	1 848
Februar	3 854	4 008	...	...	45,76	23,04	1 972	4 509	4 277	10 820	487	2 003
Marz	4 273	4 067	...	...	...	...	2 130	4 403	4 323	10 842	491	1 941
April	...	...	...	...	...	...	2 104	4 449	4 436	10 730	...	...
Mai	...	...	...	...	...	...	...	...	4 395	10 223	...	...

Fußnoten siehe S. 49

## Gold- und Devisenbestände der Zentralnotenbanken

umgerechnet in Mill. US-Dollar

Vorbemerkung: Die Bewertung der Goldbestände sind nach Darstellung des Internationalen Währungsfonds nationale Taxwerte.

Die Angaben über die Devisenbestände beziehen sich, wenn nicht anders vermerkt, auf die kurzfristigen ausländischen Bruttoguthaben der Zentralbanken. Diese Guthaben setzen sich in der Regel zusammen aus ausländischen Zahlungsmitteln, Bankguthaben im Ausland, Guthaben aus Zahlungs- und Verrechnungsabkommen, Auslandswechseln und kurzfristigen Schuldverschreibungen (mit einer ursprünglichen Fälligkeit von 1 Jahr und weniger). Ziehungsrechte bei der IMF (Internationaler Währungsfonds), noch nicht in Anspruch genommene Tranchen von Auslandsanleihen sowie ähnliche Ansprüche auf Auslandskredite sind bei den Devisenbeständen des betreffenden Landes nicht enthalten.

Jahreszahlen: Stand am Jahresende.

Jahr Monat	Bundesrepublik Deutschland <sup>1)</sup>		Belgien- Luxemburg		Dänemark		Finnland		Frankreich		Griechenland		Großbritannien und Nordirland	
	Gold - Bestände	Devisen - Bestände	Gold - Bestände	Devisen - Bestände	Gold - Bestände	Devisen - Bestände	Gold - Bestände	Devisen - Bestände	Gold - Bestände	Devisen - Bestände	Gold - Bestände	Devisen - Bestände	Gold - Bestände	Devisen - Bestände
1974	4 939	20 646	1 780	2 197	85,1	656	34,1	437	4 261	3 753	154,7	749	888	4 943
1975	4 939	19 575	1 780	2 656	77,9	635	31,4	359	14 133	7 442	148,7	762	888	3 426
1976	4 939	22 012	1 780	2 083	86,6	669	32,1	397	12 840	4 377	148,5	757	888	2 674
1977	4 961	27 701	1 793	2 515	99,9	1 382	33,1	480	16 717	4 694	158,6	845	938	19 504
1978	6 026	40 801	1 797	2 637	116,7	2 912	43,0	1 082	22 340	8 305	171,9	938	964	15 486
1979	5 021	30 109	1 445	4 097	91,7	2 953	289,1	1 365	34 195	16 100	175,6	907	3 259	18 580
1979 Mai	4 820	24 364	1 438	4 024	86,6	4 354	42,3	1 464	17 872	14 006	167,5	912	4 084	16 299
1979 Juni	4 820	26 045	1 438	4 121	89,5	3 685	43,4	1 822	21 500	14 031	170,5	902	4 085	16 891
1979 Juli	4 820	27 992	1 438	4 399	89,8	3 653	44,0	1 857	21 500	14 530	171,8	895	3 282	19 155
1979 August	4 820	27 051	1 438	4 435	90,0	3 251	44,0	2 089	21 501	14 570	171,8	912	3 275	19 000
1979 September	4 820	30 818	1 438	4 489	93,3	3 096	45,5	1 760	21 501	14 408	174,1	916	3 265	18 724
1979 Oktober	4 820	30 400	1 438	4 808	89,3	2 992	44,3	1 440	21 501	15 053	169,9	922	3 259	17 928
1979 November	4 820	28 268	1 438	4 899	88,8	2 841	45,3	1 263	21 501	15 197	173,0	911	3 258	18 133
1979 Dezember	4 830	29 931	1 445	4 097	91,7	2 953	289,1	1 365	34 195	16 100	175,6	907	3 259	18 471
1980 Januar	4 828	27 793	1 443	4 078	599,1	2 440	289,4	1 533	34 168	17 818	175,4	895	3 367	18 826
1980 Februar	4 828	25 484	1 443	3 208	591,1	1 773	285,5	1 627	34 169	18 343	173,8	857	3 366	18 839
1980 März	4 828	22 571	1 443	2 766	540,7	1 521	276,1	1 469	34 169	19 331	166,8	836	6 996	18 325
1980 April	4 828	21 014	1 443	4 120	577,8	1 708	288,8	1 541	34 169	23 603	172,6	826	6 996	20 147
1980 Mai	4 828	20 765	...	5 057	586,0	1 910	292,4	1 610	34 169	23 788	174,9	801	6 996	20 368
1980 Juni	4 828	22 207	...	6 147	597,3	2 155	295,6	1 762	45 310	23 829	...	787	6 996	20 467
1980 Juli	4 828	...	...	7 211	...	2 673	...	1 828	...	25 333	...	...	...	20 404

Jahr Monat	Irland		Italien		Jugoslawien		Niederlande		Norwegen		Österreich		Portugal	
	Gold - Bestände	Devisen - Bestände	Gold - Bestände	Devisen - Bestände	Gold - Bestände	Devisen - Bestände	Gold - Bestände	Devisen - Bestände	Gold - Bestände	Devisen - Bestände	Gold - Bestände	Devisen - Bestände	Gold - Bestände	Devisen - Bestände
1974	19	1 146	3 483	3 185	62	1 036	2 732	3 495	45,1	1 694	1 049	2 268	1 193	1 125
1975	18	1 419	3 483	1 297	62	802	2 548	3 401	42,1	1 961	971	3 273	1 136	390
1976	18	1 686	9 321	3 209	62	1 980	2 788	3 515	45,3	1 798	1 072	3 050	1 125	166
1977	20	2 216	11 260	7 960	64	2 027	3 021	3 899	50,6	1 756	1 195	2 839	1 025	361
1978	20	2 528	14 334	10 499	69	2 288	6 490	3 947	54,2	2 467	2 212	4 579	1 009	871
1979	18	2 039	20 125	17 259	73	1 149	5 383	6 469	57,9	3 783	3 182	3 565	1 020	939
1979 Mai	17	1 813	14 822	17 442	71	1 557	4 889	6 463	...	3 531	2 102	2 933	982	546
1979 Juni	17	2 008	16 792	18 166	71	1 711	5 036	6 260	53,4	3 489	2 178	3 277	1 000	619
1979 Juli	16	1 994	16 792	17 619	71	1 640	5 068	6 400	53,9	3 472	2 195	3 342	1 007	695
1979 August	16	1 857	16 792	18 808	71	1 587	5 101	6 431	54,1	3 567	2 214	3 504	1 007	903
1979 September	16	1 932	20 061	17 844	71	1 654	5 293	6 693	55,7	3 799	2 358	3 353	1 020	1 070
1979 Oktober	16	1 743	20 061	17 760	71	1 452	5 099	6 463	54,3	3 917	2 274	3 012	995	1 122
1979 November	16	1 919	20 061	17 427	71	1 243	5 300	6 385	54,8	3 932	2 372	3 117	1 012	1 055
1979 Dezember	18	2 039	20 125	17 259	73	1 149	5 383	6 469	57,9	3 783	3 182	3 565	1 020	932
1980 Januar	16	2 030	20 112	18 538	73	878	5 336	7 239	58,3	3 764	3 166	3 204	1 020	915
1980 Februar	16	1 962	20 112	17 788	74	837	5 258	8 062	58,0	3 770	3 120	3 389	1 011	794
1980 März	15	1 850	22 358	17 968	75	762	4 819	7 294	55,1	4 011	2 843	3 246	970	587
1980 April	16	1 824	22 358	21 531	77	740	5 153	9 014	57,7	4 261	3 078	3 343	1 004	557
1980 Mai	16	1 895	22 358	20 919	78	697	...	8 949	58,3	4 438	3 104	3 065	1 017	434
1980 Juni	17	2 031	22 358	19 105	78	782	...	9 306	...	4 441	3 166	3 172	1 027	417
1980 Juli	...	2 291	34 488	22 012	...	794	...	9 985	...	4 251	...	3 635	...	...

Jahr Monat	Schweden		Schweiz		Spanien		Ägypten		Äthiopien		Südafrika		Argentinien	
	Gold - Bestände	Devisen - Bestände	Gold - Bestände	Devisen - Bestände	Gold - Bestände	Devisen - Bestände	Gold - Bestände	Devisen - Bestände	Gold - Bestände	Devisen - Bestände	Gold - Bestände	Devisen - Bestände	Gold - Bestände	Devisen - Bestände
1974	248	1 247	4 682	5 446	602	5 562	103	214	11,0	255,2	782	229	169	1 028
1975	237	2 602	4 539	6 924	602	5 364	103	177	11,0	268,7	603	438	169	247
1976	235	1 862	4 858	9 316	602	4 599	103	216	10,8	286,8	431	377	169	1 354
1977	252	3 011	5 952	9 814	609	5 818	103	402	11,3	204,4	330	368	177	3 064
1978	274	3 729	7 348	17 361	613	9 801	104	481	11,3	152,9	1 931	372	181	4 586
1979	280	2 838	7 534	16 162	613	12 777	104	529	11,8	172,2	4 451	401	...	8 858
1979 Mai	266	3 535	6 911	14 024	613	11 038	103	346	11,5	104,6	2 365	719	181	6 393
1979 Juni	271	3 350	7 166	15 095	613	11 652	103	300	11,5	108,5	2 442	525	181	7 053
1979 Juli	273	3 265	7 155	13 491	613	11 925	103	330	11,5	115,4	2 628	361	181	7 334
1979 August	273	3 371	7 188	13 062	613	12 458	103	337	11,5	155,2	2 740	446	181	7 584
1979 September	277	3 145	7 763	14 711	613	12 888	103	322	11,5	159,7	3 314	777	181	8 238
1979 Oktober	270	3 205	7 327	13 131	613	12 742	103	299	11,5	150,6	3 449	776	181	8 691
1979 November	275	2 023	7 375	13 691	613	12 939	103	366	11,5	147,8	3 674	502	181	8 881
1979 Dezember	280	2 838	7 534	16 162	617	12 777	104	529	11,8	172,2	4 451	401	...	8 858
1980 Januar	279	2 960	7 323	13 115	617	12 893	104	728	11,8	169,3	6 149	576	...	9 067
1980 Februar	277	3 123	7 054	13 412	617	12 132	104	769	24,4	162,0	6 256	883	...	9 093
1980 März	266	2 875	6 498	13 221	617	11 117	104	771	24,4	143,0	5 222	564	...	8 866
1980 April	275	2 975	7 137	12 580	617	11 054	103	754	24,4	147,0	5 317	602	...	8 381
1980 Mai	279	2 787	7 165	11 710	617	11 309	...	994	24,4	136,0	5 309	769	...	7 590
1980 Juni	281	3 147	7 341	14 119	...	11 211	...	991	...	137,0	...	669	...	...
1980 Juli	...	3 011	...	12 261	...	...	...	...	...	136,0	...	876	...	...

Fußnoten siehe S. 49



## Geld und Kredit

## Gold- und Devisenbestände der Zentralnotenbanken

umgerechnet in Mill. US-Dollar

Jahr Monat	Bolivien		Brasilien		Ecuador		Guatemala		Kanada		Kolumbien		Mexiko	
	Gold -	Devisen -	Gold -	Devisen -	Gold -	Devisen -	Gold -	Devisen -	Gold -	Devisen -	Gold -	Devisen -	Gold -	Devisen -
	Bestände		Bestände		Bestände		Bestände		Bestände		Bestände		Bestände	
1974 . . . . .	17,2	173	56	4 874	16,3	314	20,8	156,2	941	3 781	18	353	155	960
1975 . . . . .	17,3	131	56	3 653	16,3	247	20,8	259,8	899	3 223	48	405	155	1 168
1976 . . . . .	17,6	136	56	6 101	16,3	492	20,8	463,8	879	3 462	60	1 020	210	1 187
1977 . . . . .	25,4	195	64	6 787	16,9	644	21,4	639,9	936	2 315	73	1 623	279	1 592
1978 . . . . .	27,2	140	68	11 406	17,2	645	21,7	709,6	1 009	2 481	137	2 226	404	1 786
1979 . . . . .	28,8	178	722	8 342	17,5	729	22,1	653,5	1 023	1 888	214	3 652	955	1 832
1979 Mai . . . . .	27,8	91	68	10 262	17,2	599	21,7	770,3	983	1 962	156	2 580	504	1 752
Juni . . . . .	27,8	155	68	9 489	17,2	573	21,7	735,3	1 000	2 031	164	3 002	516	1 757
Juli . . . . .	27,9	164	68	9 535	17,2	589	21,7	694,6	1 005	2 101	171	3 084	551	1 765
August . . . . .	27,9	167	68	9 206	17,2	655	21,7	660,6	1 005	2 163	177	3 160	589	1 754
September . . . . .	27,9	125	68	8 674	17,2	585	21,7	625,5	1 016	2 388	182	3 142	717	1 691
Oktober . . . . .	28,4	122	602	8 607	17,2	635	21,7	623,1	989	1 918	193	3 269	710	1 781
November . . . . .	28,4	160	628	8 253	17,2	704	21,7	626,2	1 006	1 990	204	3 426	757	1 728
Dezember . . . . .	28,8	178	722	8 342	17,5	729	22,1	653,5	1 023	1 888	214	3 652	955	1 832
1980 Januar . . . . .	29,1	132	981	7 119	17,5	651	22,1	641,0	1 010	1 902	251	3 726	...	1 945
Februar . . . . .	29,2	119	1 131	6 955	17,5	758	22,1	651,0	996	2 335	251	3 787	...	1 932
März . . . . .	29,3	128	...	6 185	17,5	857	22,1	621,0	954	1 607	274	3 787	...	1 961
April . . . . .	29,5	92	...	5 856	...	783	22,1	603,0	979	1 849	300	3 879	...	...
Mai . . . . .	...	78	...	...	...	746	22,1	599,0	985	2 084	320	3 841	...	...
Juni . . . . .	...	140	...	...	...	855	22,1	603,0	988	2 155	342	3 830	...	...
Juli . . . . .	...	164	...	...	...	839	...	524,0	...	1 906	...	4 133	...	...

Jahr Monat	Uruguay		Venezuela		Vereinigte Staaten		Indien		Indonesien		Iran		Israel	
	Gold -	Devisen -	Gold -	Devisen -	Gold -	Devisen -	Gold -	Devisen -	Gold -	Devisen -	Gold -	Devisen -	Gold -	Devisen -
	Bestände		Bestände		Bestände		Bestände		Bestände		Bestände		Bestände	
1974 . . . . .	152	65	472	5 396	11 650	5	226	733	2	1 386	160	7 652	47,1	1 150
1975 . . . . .	319	71	472	7 316	11 600	80	204	841	2	577	153	7 356	45,1	1 136
1976 . . . . .	319	167	472	6 902	11 600	320	205	2 572	2	1 492	152	7 447	44,9	1 318
1977 . . . . .	435	296	475	6 558	11 720	18	235	4 691	7	2 400	161	10 824	49,5	1 495
1978 . . . . .	562	251	481	5 051	11 670	4 374	262	6 042	37	2 461	174	10 907	53,4	2 598
1979 . . . . .	590	325	484	6 394	11 170	3 779	284	6 731	105	3 795	180	14 561	56,8	3 016
1979 Mai . . . . .	580	211	481	4 167	11 350	7 059	275	6 620	43	3 022	171	9 732	53,3	2 787
Juni . . . . .	580	220	481	4 479	11 320	6 049		6 708	50	2 950	174	10 119	55,7	2 888
Juli . . . . .	580	274	481	4 423	11 290	4 843	275	6 693	50	3 199	176	10 740	54,7	3 048
August . . . . .	580	238	481	4 241	11 260	4 798	275	6 863	50	3 104	176	11 190	54,7	3 033
September . . . . .	580	250	481	4 507	11 230	3 301	273	6 988	63	3 031	178	11 767	55,4	3 020
Oktober . . . . .	580	269	481	4 703	11 190	2 903	264	6 691	63	3 532	174	12 906	54,1	2 929
November . . . . .	583	253	481	4 827	11 110	4 122	274	6 717	63	3 716	177	14 053	56,5	3 001
Dezember . . . . .	590	325	484	6 394	11 170	3 779	284	6 731	105	3 795	180	14 561	56,8	3 016
1980 Januar . . . . .	...	346	484	5 840	11 170	4 668	279	6 768	105	4 375	187	13 972	56,3	3 075
Februar . . . . .	...	374	484	5 639	11 170	4 545	282	6 525	223	4 223	198	13 744	56,2	3 032
März . . . . .	...	349	484	5 366	11 170	5 373	274	6 324	386	3 847	...	...	54,0	3 153
April . . . . .	...	390	484	5 054	11 170	5 558	284	6 064	544	4 472	...	...	56,0	3 235
Mai . . . . .	...	358	484	5 820	11 170	5 721	288	...	644	4 656	...	...	56,7	3 321
Juni . . . . .	...	...	484	5 677	11 170	5 582	...	...	...	5 037	...	...	...	3 386
Juli . . . . .	...	...	...	6 099	...	5 404	...	...	...	5 647	...	...	...	...

Jahr Monat	Japan		Korea, Rep.		Malaysia		Pakistan		Thailand		Australien		Neuseeland	
	Gold -	Devisen -	Gold -	Devisen - <sup>2)</sup>	Gold -	Devisen -	Gold -	Devisen -	Gold -	Devisen -	Gold -	Devisen -	Gold -	Devisen -
	Bestände		Bestände		Bestände		Bestände		Bestände		Bestände		Bestände	
1974 . . . . .	905	11 347	4,7	276	71	1 411	67	368	100	1 681	316	3 616	1	638
1975 . . . . .	865	10 627	4,7	777	68	1 321	67	311	96	1 605	299	2 647	1	426
1976 . . . . .	858	13 883	4,7	1 962	68	2 266	68	429	95	1 725	300	2 634	1	481
1977 . . . . .	919	20 126	6,2	2 955	74	2 688	68	414	102	1 735	1 228	1 829	2	401
1978 . . . . .	1 093	28 896	29,7	2 736	86	3 123	332	368	548	1 974	1 619	1 723	3	361
1979 . . . . .	1 117	16 357	30,6	2 910	98	3 711	728	168	1 286	1 794	3 676	1 176	1	439
1979 Mai . . . . .	1 065	20 114	29,7	2 641	87	3 475	486	368	...	2 095	2 007	1 793	1	712
Juni . . . . .	1 083	20 855	29,8	2 459	88	3 589	486	328	...	2 132	2 174	1 755	1	611
Juli . . . . .	1 091	21 040	29,8	2 533	95	3 613	491	183	719	2 081	2 297	1 641	1	585
August . . . . .	1 091	21 131	29,8	2 583	95	3 663	564	100	764	2 026	2 344	1 370	1	545
September . . . . .	1 106	21 247	29,8	2 742	96	3 779	564	107	964	2 061	2 767	1 161	1	547
Oktober . . . . .	1 079	19 339	29,8	3 021	94	3 780	702	103	927	1 771	3 052	1 202	1	594
November . . . . .	1 097	16 215	29,8	2 902	96	3 891	728	120	1 008	1 811	3 055	1 233	1	591
Dezember . . . . .	1 117	16 357	30,6	2 910	98	3 711	728	168	1 286	1 794	3 676	1 176	1	439
1980 Januar . . . . .	1 116	16 849	30,6	2 724	98	3 772	1 257	126	1 286	1 890	5 357	1 436	1	425
Februar . . . . .	1 106	16 667	30,6	2 670	97	3 761	1 175	666	1 286	1 802	5 278	1 590	1	475
März . . . . .	1 061	14 607	30,6	2 657	99	3 479	1 175	684	1 286	1 636	4 392	1 445	1	438
April . . . . .	1 098	14 886	30,6	2 474	104	4 267	...	827	1 286	1 661	4 105	1 452	1	455
Mai . . . . .	1 112	17 315	30,6	2 514	...	3 879	...	822	1 286	2 066	4 078	1 678	1	372
Juni . . . . .	1 123	18 624	...	2 488	...	...	...	694	...	2 136	4 766	1 569	1	302
Juli . . . . .	...	18 839	...	...	...	...	...	511	...	2 113	...	1 485	...	497

Fußnoten siehe S. 49

Geld und Kredit  
Index der Aktienkurse \*)  
umbasiert auf 1976 = 100

**Vorbemerkung:** Errechnet aus den Kursnotierungen von Stammaktien, die an den führenden Börsen des betreffenden Landes gehandelt werden und einen repräsentativen Querschnitt der industriellen Unternehmen darstellen. Ein Gesamtindex, der Versorgungswirtschaft, Verkehr, Handel und Geldinstitute mit einschließt, wurde für einige Länder gegeben, für die kein Industrieindex vorliegt.

Jahr Monat	Bundes- republik Deutsch- land 1)	Belgien	Danemark 2)	Finnland	Frankreich 3)	Groß- britannien und Nord- irland 4)	Irland 5) 6)	Italien 5)	Nieder- lande	Norwegen	Österreich 7)	Schweden 5) 8)	Schweiz 9)
1974 D . . . . .	80,3	112,9	69,5	123,5	93,4	66,8	96,9	163,5	105,2	134,6	99,5	80,0	100,9
1975 D . . . . .	92,3	107,5	76,3	111,5	101,1	83,4	95,7	121,4	104,2	96,2	98,9	87,0	90,6
1976 D . . . . .	100	100	100	100	100	100	100	100	100	100	100	100	100
1977 D . . . . .	99,9	91,4	102,2	81,9	80,2	128,2	125,6	80,7	89,6	76,9	96,2	87,0	105,2
1978 D . . . . .	107,3	93,5	96,9	79,3	104,9	144,4	190,0	81,8	89,6	...	91,5	92,2	101,3
1979 D . . . . .	103,9	102,4	93,4	96,7	131,4	164,4	...	100,8	81,4	91,8	93,0	91,4	112,0
1979 April . . . . .	106,8	101,1	96,2	91,4	125,1	180,5	222,9	94,2	83,3	77,9	92,4	89,5	114,2
Mai . . . . .	105,3	100,6	96,9	92,5	123,4	180,0	221,0	98,9	81,1	89,4	92,6	90,4	114,6
Juni . . . . .	100,1	101,2	95,4	97,4	130,5	170,0	205,7	101,1	77,9	92,3	92,2	88,7	109,6
Juli . . . . .	101,0	105,3	96,2	98,8	132,1	164,3	199,0	102,5	80,0	95,2	91,8	90,4	110,5
August . . . . .	103,2	102,1	95,4	105,9	116,1	165,0	...	107,5	88,5	93,3	92,5	89,6	113,9
September . . . . .	104,6	103,2	92,4	106,1	157,6	166,8	...	109,8	80,2	98,1	93,3	88,7	114,8
Oktober . . . . .	102,4	106,5	90,1	100,6	142,6	172,4	...	109,1	78,1	105,7	94,7	88,7	115,8
November . . . . .	98,1	100,0	88,5	99,8	143,8	152,2	...	101,9	72,9	114,4	95,6	90,4	109,5
Dezember . . . . .	97,9	103,2	85,5	100,8	141,6	153,2	...	96,5	71,9	122,1	96,0	91,3	108,9
1980 Januar . . . . .	96,5	103,2	79,4	102,8	154,9	158,3	...	104,2	72,3	119,2	96,2	96,5	110,2
Februar . . . . .	101,2	112,9	74,8	103,7	157,6	168,9	...	106,4	71,0	125,0	96,5	95,7	113,2
März . . . . .	96,6	101,1	74,0	105,6	141,0	163,4	...	106,4	65,8	107,7	96,3	94,8	103,4
April . . . . .	94,9	98,9	75,6	108,1	143,7	160,9	...	106,3	68,9	106,7	95,5	96,5	101,9
Mai . . . . .	96,2	101,1	...	107,6	152,9	...	...	107,2	69,6	110,5	94,8	96,5	105,5
Juni . . . . .	98,0	102,2	...	106,2	...	...	...	112,9	70,3	111,5	95,3	97,4	106,2
Juli . . . . .	100,3	...	...	105,1	...	...	...	...	...	107,7	...	98,3	108,6

Jahr Monat	Spanien 5)	Süd- afrika	Kanada	Kolumbien 5)	Peru	Venezuela	Vereinigte Staaten 10)	Indien 1) 2) 5)	Israel	Japan 5)	Pakistan 5) 12)	Australien	Neu- seeland 13)
1974 D . . . . .	134,7	103	103,3	92,4	109,5	75,4	81,3	114,2	70,3	88,4	77,3	73,2	99,1
1975 D . . . . .	115,7	100	98,3	81,2	95,2	85,6	84,4	94,0	81,3	89,7	98,3	80,5	91,7
1976 D . . . . .	100	100	100	100	100	100	100	100	100	100	100	100	100
1977 D . . . . .	68,6	93	91,0	141,6	159,0	104,4	94,8	102,5	170,1	108,4	127,2	95,9	90,8
1978 D . . . . .	55,4	107	99,7	209,5	...	72,8	92,8	119,2	253,1	119,5	156,4	108,8	98,2
1979 D . . . . .	47,7	144	...	271,2	...	...	109,4	136,5	...	129,5	192,3	133,9	106,0
1979 April . . . . .	50,9	136	129,8	266,5	...	62,8	99,6	144,9	308,9	128,0	192,8	125,1	102,7
Mai . . . . .	49,8	138	134,7	253,7	...	...	97,3	143,3	327,2	130,6	194,2	127,2	100,0
Juni . . . . .	49,8	131	146,5	243,7	222,9	...	98,7	141,9	359,7	127,8	194,7	124,8	101,8
Juli . . . . .	48,0	132	138,3	248,0	245,7	58,3	99,6	137,8	369,2	127,2	195,4	127,3	105,5
August . . . . .	48,0	143	155,1	256,2	242,9	59,2	103,3	134,7	386,8	129,6	201,1	134,2	109,1
September . . . . .	45,7	152	166,4	264,0	247,6	54,8	105,3	135,2	386,7	131,0	196,4	144,6	111,0
Oktober . . . . .	43,1	166	152,1	297,6	...	52,2	102,3	134,7	403,1	129,7	205,4	146,9	112,8
November . . . . .	41,1	171	164,3	301,5	229,5	50,3	101,5	133,7	411,1	128,2	210,0	148,1	111,9
Dezember . . . . .	42,5	178	173,2	294,6	...	49,2	105,4	133,8	454,5	130,5	206,2	153,4	110,1
1980 Januar . . . . .	42,6	191	195,1	315,3	...	48,9	109,0	137,2	466,3	133,5	199,3	174,5	114,7
Februar . . . . .	43,9	200	222,5	301,6	...	48,7	114,4	138,6	615,9	148,7	183,4	193,6	114,7
März . . . . .	42,4	197	176,4	256,6	...	50,8	103,8	142,3	...	131,2	197,1	175,7	116,5
April . . . . .	40,5	194	184,8	247,8	...	49,0	101,0	143,5	...	132,6	190,0	169,4	122,0
Mai . . . . .	41,4	197	187,8	228,2	...	47,1	106,0	141,3	...	134,3	193,8	176,2	...
Juni . . . . .	...	204	197,4	211,0	...	47,6	113,6	144,1	...	134,6	192,9	190,2	...
Juli . . . . .	...	222	...	...	...	...	...	146,1	...	135,0	...	198,2	...

**Bargeldumlauf und Bankanlagen:**

\*) Die Angaben sind folgender Quelle entnommen „INTERNATIONAL FINANCIAL STATISTICS“ des INTERNATIONAL MONETARY FUND, Washington

1) Einschluß der im Ausland befindlichen Noten und Münzen — 2) Ohne Einlagen des Auslandes — 3) Ab 29. 9. 1975 neue Währung 1 chilenischer Peso (chil \$) = 1 000 chil Esc — 4) Geschäftsjahre April — März, Jahreszahl Stand 21. März des folgenden Jahres, Monatsende jeweils am 21 — 5) Monatsende jeweils am 20

**Gold- und Devisenbestände der Zentralbanken:**

1) In DM Gold- und Devisenbestände bei der Bundesbank, ohne die Forderungen an die EZU, da diese bei der Liquidierung der EZU in langfristige bilaterale Kredite umgewandelt wurden. Währungsparität zum Dollar ab Oktober 1969 = DM 3,66. Ab Dezember 1971 = DM 3,22 und ab Juli 1974 zu Monatsend-Mittelkurs bei Devisen, bei Gold blieb die Berechnung von DM 3,66, ab Februar 1973 von DM 2,835 — 2) Revidierte Reihe.

**Index der Aktienkurse:**

1) Originalbasis 1972 = 100, Durchschnitt der Tagesnotierungen — 2) Geldkurs am Monatsende — 3) Notierungen an der Börse von Paris — 4) Notierungen am letzten Dienstag im Monat. — 5) Gesamtindex — 6) Notierungen am 1. Tag des Monats — 7) Freitagnotierung in Wien. — 8) Quelle „Affairsvarlden“ — 9) Kurs von 53 Aktien in 3 Städten — 10) Quelle „Standard and Poor's Corporation“. — 11) Tägliche Notierungen in 5 Städten — 12) Notierungen am letzten Freitag im Monat — 13) Notierungen am Monatsende in 5 Städten

## Lohnindex, durchschnittliche Bruttoverdienste sowie Arbeitszeiten der Industriearbeiter

**Vorbemerkung:** Als Quellen werden vornehmlich amtliche lohnstatistische Veröffentlichungen benutzt. Der nachgewiesene Lohnindex (Index der tariflichen bzw. vertraglichen Löhnsätze), die durchschnittlichen Bruttoverdienste und Arbeitszeiten sind wegen oft weitergehender begrifflicher und methodischer Abweichungen nur bedingt international vergleichbar. Unterschiede ergeben sich besonders hinsichtlich des Personenkreises, Wirtschaftsbereichs, regionalen Geltungsbereichs, Berichtszeitraums und besonders der Begriffsabgrenzung. Nähere Erläuterungen sind in der Fachserie Statistik des Auslandes, Reihe 4, „Verdienste und Löhne im Ausland“, gegeben. Die hier als Vierteljahresangaben nachgewiesenen Zahlen stellen – ohne daß es besonders gekennzeichnet wird – entweder Angaben für einen Monat des jeweiligen Vierteljahres oder einen aus drei Monatsangaben errechneten Vierteljahresdurchschnitt dar.

Jahr Monat	a)	Lohnindex 1976 = 100						
	b)	Bundes- republik Deutsch- land	Belgien	Finnland	Frankreich <sup>1)</sup>	Groß- britannien und Nordirland	Italien	Australien <sup>2)</sup>
	c)	VI						
	d)	erw mw			mw			erw m
	e)	1976	1975	1964	1 1 1977	31. 7 1972	1975	1954
1974 D . . . . .		87,0	75	72	72	64	65	79
1975 D . . . . .		94,8	89	87	87	83	83	87
1976 D . . . . .		100	100	100	100	100	100	100
1977 D . . . . .		107,0	109	109	114	105	128	110
1978 D . . . . .		112,7	115	117	128	124	149	120
1979 D . . . . .		122	122	131	145	142	177	126
1979 Januar . . . . .		116,5			145	136	159	120
Februar . . . . .			119	126		136	165	120
Marz . . . . .						136	165	120
April . . . . .		118,1			149	138	165	120
Mai . . . . .			120	132		139	173	120
Juni . . . . .						141	173	124
Juli . . . . .		120,7			154	141	175	124
August . . . . .			123	131		142	185	124
September . . . . .						143	186	124
Oktober . . . . .		120,9			160	143	186	124
November . . . . .			126	133		157	194	126
Dezember . . . . .						157	194	126
1980 Januar . . . . .		121,5			165	161	195	131
Februar . . . . .			128			161	202	131
Marz . . . . .						162	202	132

Jahr Monat	a)	Bruttostundenverdienste									
	b)	Bundes- republik Deutsch- land	Belgien <sup>3)</sup>	Danemark <sup>3)</sup>	Finnland	Frankreich <sup>3)</sup>	Groß- britannien und Nordirland <sup>3)</sup>	Irland <sup>4)</sup>	Italien <sup>3)</sup>	Luxemburg <sup>3)</sup>	Niederlande <sup>3)</sup>
	c)	VI			Bg, VI	VI					
	d)	mw									
	e)	Pf	bfr	dkr	Fmk	FF	p	Lit	lfr	hfl	
1974 D . . . . .		894	125	26,88	9,54	10,40	99,9	83,0	1 243	152	8,81
1975 D . . . . .		969	148	31,27	11,59	11,99	125,8	110,2	1 550	164	10,03
1976 D . . . . .		1 035	164	34,57	13,42	13,87	141,6	126,5	1 967	190	10,86
1977 D . . . . .		1 114	180	37,72	14,60	15,61	152,8	147,9	2 401	205	11,82
1978 D . . . . .		1 167	191	41,84	15,69	17,49	176,0	172,0	2 585	218	12,57
1979 D . . . . .		...	..	...	17,49		...	..	...	...	...
1979 Januar . . . . .		1 201	.		} 16,86	.	.	.	.	.	.
Februar . . . . .			.			.	.	.	.	.	.
Marz . . . . .				.	} 17,76	.	.	.	.	.	.
April . . . . .		1 236	199	45,21		.	.	.	.	.	.
Mai . . . . .			.	.	} 18,86	.	188,0	179,8	.	235	13,03
Juni . . . . .			.	.		.	.	.	.	.	.
Juli . . . . .		1 246	.	.	} 17,52	.	.	.	.	.	.
August . . . . .			.	.		.	.	.	.	.	.
September . . . . .			.	.	} 17,81	.	.	.	.	.	.
Oktober . . . . .		1 244	..	.		.	..	.	.	...	...
November . . . . .			.	.	} 17,81	.	.	.	.	.	.
Dezember . . . . .			.	.		.	.	.	.	.	.
1980 Januar . . . . .		1 254	.	.	} ..	.	.	.	.	.	.
Februar . . . . .			.	.		.	.	.	.	.	.
Marz . . . . .			.	.		.	.	.	.	.	.

Jahr Monat	a)	Bruttostundenverdienste							Tagesverdienste
	b)	Norwegen	Osterreich	Schweden	Schweiz <sup>3)</sup>	Kanada	Vereinigte Staaten	Neuseeland <sup>3)</sup>	Turkei
	c)	Bg, VI			VI				
	d)	erw m	mw	erw mw	erw m	mw		mw <sup>6)</sup>	
	e)	nkr	S	skr	sfr	kan \$	US - \$	c	TL
1974 D . . . . .		21,83	37,04		11,73	4,37	4,42	232	70,92
1975 D . . . . .		26,15	43,60	24,11	12,57	5,06	4,83	259	89,75
1976 D . . . . .		30,44	47,51	27,31	12,80	5,76	5,22	297	126,29
1977 D . . . . .		33,77	51,64	29,51	13,37	6,38	5,68	336	127,52
1978 D . . . . .		36,44	54,55	32,31	13,82	6,84	6,17	392	...
1979 D . . . . .		37,47	57,83	36,01	14,30	7,44	6,69	...	...
1979 Januar . . . . .	}		55,92			7,15	6,49		
Februar . . . . .		}	37,25	56,57			7,18	6,52	
Marz . . . . .			56,52			7,24	6,55		
April . . . . .	}	37,77	57,07			7,32	6,54		
Mai . . . . .			57,08			7,38	6,62		
Juni . . . . .	}	37,40	57,83			7,41	6,66		
Juli . . . . .			57,69			7,45	6,71		
August . . . . .	}	37,49	57,63			7,48	6,69		
September . . . . .			58,99			7,57	6,80		
Oktober . . . . .	}	37,49	59,06		14,30	7,65	6,82		
November . . . . .			59,47			7,69	6,86		
Dezember . . . . .			60,19			7,70	6,97		
1980 Januar . . . . .	}	38,06	59,63			7,81	6,96		
Februar . . . . .			59,91			7,90	7,00		
Marz . . . . .			60,38			...	7,06		

Abkürzungen: a) = Lohn- bzw. Verdienstart – b) = Land – c) = Erfaßter Wirtschaftsbereich Bg = Bergbau, VI = Verarbeitende Industrie, Bau = Baugewerbe, H = Handel, V = Verkehr, E = Energiewirtschaft, D = Dienstleistungen – d) = Erfaßter Personenkreis m = männliche Arbeiter, mw = alle Arbeiter, erw = nur Erwachsene – e) = Originalbasis bzw. Landeswährung

1) An Stelle D 1 Januar – 2) An Stelle D 31 Dezember – 3) An Stelle D Oktober – 4) An Stelle D September – 5) An Stelle D 2 VI – 6) Einsch. Angestellte

Löhne und Gehälter  
Lohnindex, durchschnittliche Bruttoverdienste sowie Arbeitszeiten der Industriearbeiter

Jahr Monat	a)	Wochenverdienste			Monatsverdienste					
	b)	Bundes- republik Deutsch- land	Vereinigte Staaten	Australien <sup>1)</sup>	Bulgarien	Jugoslawien	Österreich	Polen	Rumanien	Sowjetunion
	c)	VI			Bg, VI <sup>2)</sup>	VI	Bg, VI	Bg, VI <sup>2)</sup>		VI <sup>2)</sup>
	d)	mw		erw m <sup>3)</sup>	mw <sup>3)</sup>		mw	mw <sup>3)</sup>		
	e)	DM	US - \$	\$ A	Lw	Din	S	Zl	Leu	Rbl.
1974 D		373	176,80	145,00	144	2 369	7 710	3 275	1 660	149,8
1975 D		392	190,79	157,50	150	2 901	8 746	3 974	1 823	155,8
1976 D		431	209,32	178,80	151	3 313	9 553	4 360	1 942	169,5
1977 D		465	228,90	198,10	155	3 907	10 355	4 672	1 815	172,9
1978 D		486	249,27	...	161	4 651	10 942	4 934	2 019	176,8
1979 D		...	268,94	...	...	...	11 586	...	...	...
1979 Januar		498	260,25	...	...	...	10 533	...	...	...
Februar		...	262,10	...	154	...	9 391	...	...	...
März		...	266,34	...	...	...	9 883	...	...	...
April		516	254,41	...	...	...	10 274	...	...	...
Mai		...	285,46	...	161	...	12 798	...	...	...
Juni		...	269,06	...	...	...	12 661	...	...	...
Juli		523	267,73	...	...	...	11 523	...	...	...
August		...	274,04	...	165	...	11 365	...	...	...
September		...	274,04	...	...	...	10 328	...	...	...
Oktober		522	274,85	...	...	...	14 246	...	...	...
November		...	277,14	...	...	...	14 286	...	...	...
Dezember		...	285,07	...	...	...	11 627	...	...	...
1980 Januar		522	277,01	...	...	...	11 108	...	...	...
Februar		...	278,60	...	...	...	10 341	...	...	...
März		...	280,99	...	...	...	10 571	...	...	...

Jahr Monat	a)	Monatsverdienste					Arbeitszeiten		
	b)	Tschecho- slowakei	Ungarn	Chile <sup>4)</sup>	Mexiko	Japan	Bundes- republik Deutsch- land	Finnland	Groß- britannien und Nordirland <sup>1)</sup>
	c)	VI	Bg VI	VI			Bg VI		VI
	d)	mw		mw			erw mw		erw m
	e)	Kcs	Ft	chil. Esc.	mex \$	1 000 ¥	bezahlte Wochenstunden	geleistete Wochenarbeitsstunden	
1974 D		2 115	2 626	45 776,21	2 804	129,1	41,9	38,4	44,0
1975 D		2 200	2 775	205 495,33	3 412	144,9	40,4	38,4	42,7
1976 D		2 267	2 961	805,30	4 285	162,3	41,4	38,2	43,5
1977 D		2 355	3 220	2 258,29	5 619	177,1	41,7	38,4	41,2
1978 D		2 434	3 497	3 885,93	6 474	189,7	41,6	38,5	43,5
1979 D		2 542	3 601	...	7 509	199,8	...	40,8	43,2
1979 Januar		...	3 548	5 266,49	6 897	153,2	41,5	40,8	...
Februar		...	3 144	...	6 545	153,4	...	...	...
März		2 474	3 558	...	7 106	155,3	40,8	...	...
April		...	3 452	...	7 282	157,4	41,7	40,8	...
Mai		...	3 609	...	7 521	156,3	...	41,0	...
Juni		2 558	3 435	...	7 242	222,7	...	...	...
Juli		...	3 556	...	7 713	309,5	41,9	40,8	...
August		...	4 172	...	7 700	185,2	...	...	...
September		2 462	3 400	...	7 593	157,8	...	...	...
Oktober		...	3 693	...	8 010	157,0	42,0	40,8	...
November		...	3 771	...	7 758	163,3	...	...	...
Dezember		2 676	3 879	...	8 746	425,8	...	...	...
1980 Januar		...	3 696	...	...	160,9	41,7	40,7	...
Februar		...	3 377	...	...	159,5	...	...	...
März		...	3 560	...	...	161,6	...	...	...

Jahr Monat	a)	Arbeitszeiten							
	b)	Irland <sup>5)</sup>	Niederlande <sup>1)</sup>	Norwegen	Österreich	Schweiz	Tschecho- slowakei	Kanada	Vereinigte Staaten
	c)	VI		Bg VI		VI			
	d)	mw		m		mw			
	e)	geleistete Wochen- arbeitsstunden	bezahlte Wochen- stunden	geleistete Wochenarbeitsstunden		geleistete Wochen- arbeitsstunden	bezahlte Wochen- stunden	geleistete Monats- arbeitsstunden	
1974 D		41,5	41,9	33,5	36,0	44,8	43,6	38,9	173
1975 D		41,3	41,2	33,5	33,9	44,5	43,6	38,6	167
1976 D		42,1	41,3	32,6	34,4	44,4	43,6	38,7	174
1977 D		42,7	41,2	31,7	33,9	44,6	43,7	38,7	174
1978 D		42,4	41,1	31,3	33,4	44,4	43,5	38,8	176
1979 D		...	...	...	33,6	44,2	...	38,8	178
1979 Januar		...	...	...	...	...	...	39,0	158
Februar		...	...	33,0	34,6	44,1	43,5	39,0	180
März		42,3	...	...	...	...	...	39,1	175
April		...	...	...	...	...	...	39,0	184
Mai		...	...	29,5	33,4	44,2	43,3	38,9	169
Juni		...	...	...	...	...	...	38,9	188
Juli		...	...	...	...	...	...	38,5	185
August		...	...	28,7	32,3	44,2	43,4	38,6	167
September		...	...	...	...	...	...	39,1	183
Oktober		...	...	...	...	...	...	39,0	179
November		...	...	...	34,0	44,1	43,8	39,1	186
Dezember		...	...	...	...	...	...	37,4	183
1980 Januar		...	...	...	...	...	...	38,9	156
Februar		...	...	...	...	...	...	38,8	185
März		...	...	...	...	...	...	39,8	178

Abkürzungen: a) = Lohn- bzw. Verdienstart, Arbeitszeit - b) = Land, - c) = Erfasster Wirtschaftsbereich Bg = Bergbau, VI = Verarbeitende Industrie, Bau = Baugewerbe, H = Handel, V = Verkehr, E = Energiewirtschaft, D = Dienstleistungen - d) = Erfasster Personenkreis m = männliche Arbeiter, mw = alle Arbeiter, erw = nur Erwachsene. - e) = Landeswährung bzw. Art der Arbeitszeit  
1) An Stelle D Oktober. - 2) Sozialisierter Sektor - 3) Einsch. Angestellte. - 4) An Stelle D April - 5) An Stelle D September.

## Preise

## Index der Erzeuger- und Großhandelspreise

1976 = 100

**Vorbemerkung:** Die auf 1976 umbasierten Indexreihen wurden errechnet aufgrund von Veröffentlichungen der einzelnen Länder bzw. der UN. Da in den Veröffentlichungen der UN die Indexreihen auch schon in der Umrechnung auf ein einheitliches Basisjahr wiedergegeben sind, können die daraus abgeleiteten Zahlen geringfügig von anderen Umbasierungen abweichen. — Die Abkürzungen in der Kopfzeile geben die im betreffenden Index enthaltenen Waren bzw. Warengruppen nach den in der Bundesrepublik Deutschland verwendeten Systematiken an. Die tatsächliche Gliederung des betreffenden Index nach Indexgruppen kann indes anders sein. — Die Preisindizes sind nicht uneingeschränkt miteinander vergleichbar. Im Hinblick auf den Vergleich von Land zu Land ist zu bedenken, daß die Güterauswahl sowie die Erhebungs- und Berechnungsmethode Unterschiede aufweisen. Die zeitliche Vergleichbarkeit wird in einzelnen Fällen (gekennzeichnet durch waagrechte Striche innerhalb der Reihen) durch Änderungen in den Indexberechnungen gestört.

Jahr Monat	Bundes- republik Deutsch- land <sup>1)2)</sup>	Belgien <sup>2)</sup>	Danemark <sup>2)</sup>	Finnland	Frankreich <sup>3)</sup>	Griechen- land	Groß- britannien und Nord- irland <sup>1)2)</sup>	Irland <sup>1)2)</sup>	Italien <sup>2)</sup>	Jugo- slawien <sup>1)</sup>	Nieder- lande <sup>1)2)</sup>	Norwegen
	Waren bzw. Warengruppen											
	Ba Be Mi E M Ma C Ho K Ha T N	La Be Me Mi M C Ho K Ha T N	La Be Me Mi M Ma C Ho K Ha T N	Be E M Ma C Ho Ha T N	Ba M C Ho K Ha T	La Be Mi N In R	Be Mi M Ma C K Ho Ha T N	Be M Ma C Ho K Ha T N	La Ba Be Mi M Ma C Ho K Ha T N	Ba Be Mi E M Ma C Ho K Ha T N	Be Ba Mi M Ma C Ho K Ha T N	La Ba Be Mi E M Ma C Ho K Ha T N
	Originalbasis											
	1976	1936 — 38	1968	1975	1962	1967	1975	1975	1976	1975	1975	1977
1975 D . . . . .	96,4	93,4	93	93,6	93,7	88,7	85,3	84,5	81,4	94	92,3	93
1976 D . . . . .	100	100	100	100	100	100	100	100	100	100	100	100
1977 D . . . . .	102,7	102,4	108	109,2	105,6	111,4	120,6	117,7	116,6	110	104,6	106
1978 D . . . . .	103,8	100,5	113	114,3	110,2	119,2	130,7	128,4	126,4	119	103,9	112
1979 D . . . . .	108,9	106,8	123	125,5	124,8	145,5	146,5	143,6	146,0	134	111,8	121
1979 Mai . . . . .	108,2	106,5	121	123,2	123,5	140,2	143,0	143,3	142,7	129	110,1	119
Juni . . . . .	108,7	107,0	124	124,7	124,7	142,1	145,6	144,6	144,0	132	110,8	120
Juli . . . . .	109,5	107,7	124	126,2	125,9	149,5	148,8	144,9	145,4	133	112,8	121
August . . . . .	109,9	107,1	125	127,3	127,1	151,5	150,3	145,4	148,6	138	113,8	122
September . . . . .	110,3	107,8	127	128,9	128,2	153,1	151,9	146,2	151,4	140	114,3	123
Oktober . . . . .	110,9	108,5	128	130,2	128,8	153,9	153,7	147,2	154,6	141	115,7	126
November . . . . .	111,3	109,3	130	131,1	129,6	157,5	154,8	147,2	156,4	141	116,1	127
Dezember . . . . .	111,7	109,5	131	131,6	130,0	160,8	156,4	148,1	159,4	143	116,6	128
1980 Januar . . . . .	113,5	111,6	135	134,0	132,2	164,5	160,7	151,3	164,6	146	120,8	131
Februar . . . . .	114,5	113,1	137	136,5	133,9	...	163,3	...	167,6	153	121,7	133
März . . . . .	115,2	113,7	142	140,9	134,1	...	165,6	...	169,3	156	...	135
April . . . . .	116,6	112,8	142	143,3	134,4	...	167,9	...	171,5	158	...	136
Mai . . . . .	117,1	111,9	143	145,1	134,2	...	169,7	...	172,9	161	...	137
Juni . . . . .	117,2	111,8	144	145,8	134,1	...	171,4	...	174,8	165	...	138
Juli . . . . .	117,6	112,0	...	147,1	134,1	...	172,9	...	...	171	...	140

Jahr Monat	Österreich <sup>2)</sup>	Portugal	Schweden <sup>1)2)</sup>	Schweiz	Spanien	Türkei	Ägypten <sup>4)</sup>	Gabun	Marokko (Casa- blanca)	Sambia	Süd- afrika	Tunesien
	Waren bzw. Warengruppen											
	La Ba Be Mi M Ma C Ho K Ha T N	La Ba Be Mi M C Ho K Ha T N	Be M Ma C Ho K Ha T N	La Ba Be Mi E M C Ho K Ha T N	La Ba Be Mi E M Ma C Ho K Ha T N	La Ba Be Mi M C Ho Ha T N	La Ba Be Mi M Ma C Ho Ha T N	La Ba Mi E M Ma C Ho Ha T N	La Ba Be M C Ho Ha T N	La Be E M C Ho K Ha T N	La Ba Be Mi E M Ma C Ho K Ha T N	La Ba Be Mi E M C Ho K H T N
	Originalbasis											
	1976	1948	1968	1963	1955	1963	7. 1965 — 6. 1966	6. 1966	1939	1966	4. 1970	1970
1975 D . . . . .	94,5	84	92	100,7	86,7	86,5	97,3	85,9	95,8	83,7	86,9	98,8
1976 D . . . . .	100	100	100	100	100	100	100	100	100	100	100	100
1977 D . . . . .	103,0	129	108	100,3	117,0	124,1	109,7	114,9	114,2	115,6	112,9	104,9
1978 D . . . . .	104,0	170	115	96,9	133,6	187,1	122,6	...	...	...	123,9	108,1
1979 D . . . . .	108,4	220	127	100,5	148,0	308,4	...	...	...	...	142,9	116,0
1979 Mai . . . . .	108,4	225	126	100,7	148,8	285,5	140,8	...	...	...	138,7	115,1
Juni . . . . .	109,0	216	126	101,2	147,6	306,2	140,3	...	...	...	141,7	115,6
Juli . . . . .	109,9	220	128	101,0	148,9	316,2	140,3	...	...	...	146,2	116,1
August . . . . .	109,4	222	130	100,9	148,6	326,7	144,0	...	...	...	148,8	118,5
September . . . . .	108,0	229	131	101,6	148,6	336,6	146,8	...	...	...	150,0	119,8
Oktober . . . . .	107,9	227	132	101,8	149,0	353,7	152,2	...	...	...	151,6	120,8
November . . . . .	110,2	232	133	102,9	150,2	381,7	151,2	...	...	...	152,7	120,4
Dezember . . . . .	110,4	222	134	103,0	153,6	397,8	...	...	...	...	153,5	120,1
1980 Januar . . . . .	112,4	217	138	103,1	159,9	434,4	...	...	...	...	154,8	122,4
Februar . . . . .	114,6	226	140	104,1	159,8	561,6	...	...	...	...	156,8	124,5
März . . . . .	115,5	229	141	105,1	...	586,6	...	...	...	...	157,9	124,8
April . . . . .	117,0	232	142	105,8	...	607,4	...	...	...	...	160,0	127,0
Mai . . . . .	119,1	233	144	105,6	...	625,2	...	...	...	...	162,1	126,5
Juni . . . . .	121,1	...	144	105,6	...	642,4	...	...	...	...	164,2	...
Juli . . . . .	119,7	...	146	105,9	...	...	...	...	...	...	...	...

Fußnoten siehe S. 53

Preise  
Index der Erzeuger- und Großhandelspreise

1976 = 100

Jahr Monat	Argen- tinien	Brasilien	Chile	Costa Rica (San Jose)	Dominikan. Rep. (Santo Domingo)	El Salvador (San Salvador)	Guatemala (Guatemala)	Kanada 1)	Kolumbien	Mexiko (Mexiko)	Venezuela	Vereinigte Staaten	China/ Taiwan
	Ware bzw. Warengruppe												
	La Ba Be Mi M Ma C Ho K Ha T N	La Ba Be Mi M C Ho K Ha T N	La Ba Be T N	La Ba Mi C Ha T N In	La Mi N R	La Ba Mi N In	La Ba Mi T N	Ba Mi M Ma C Ho K Ha T N	La Ba Mi M Ma C Ho K Ha T N	La Ba Be E M C Ho N	La Ba Be Mi E M Ma C Ho Ha T N	La Ba Be Mi E M Ma C Ho K Ha T N	La Ba Mi E M Ma C Ho K Ha T N
	Originalbasis												
	1960	1977	12. 1974	1966	1941	1955	1950	1971	1970	1954	1968	1967	1976
1975 D . . . . .	16,7	69,8	31,1	91,5	106,7	74,3	90,5	95,1	81,4	81,8	93,3	95,6	37,3
1976 D . . . . .	100	100	100	100	100	100	100	100	100	100	100	100	100
1977 D . . . . .	249,5	142,5	186,0	107,6	113,6	147,3	113,0	107,9	126,7	141,2	110,4	106,2	102,8
1978 D . . . . .	613,6	196,1	266,0	115,9	112,3	112,7	177,1	117,8	149,0	163,5	118,5	114,4	106,4
1979 D . . . . .	1 496,5	305,6	397,4	136,1	127,7	133,6	129,2	134,8	190,5	...	129,4	128,8	121,1
1979 Mai . . . . .	1 321,9	273,7	355,9	131,2	116,8	127,2	127,9	132,7	186,3	190,2	126,3	126,8	119,4
Juni . . . . .	1 460,3	285,1	375,8	134,3	122,7	134,5	126,0	133,7	189,5	192,3	126,8	127,4	120,3
Juli . . . . .	1 570,3	298,7	410,4	136,6	126,3	144,0	128,8	135,1	193,3	194,5	128,5	129,4	123,9
August . . . . .	1 800,9	315,8	440,5	139,7	122,2	145,4	134,0	136,1	198,5	195,6	129,6	130,3	125,1
September . . . . .	1 895,0	342,1	464,4	141,4	132,2	146,5	132,7	138,2	201,2	200,3	131,2	132,1	125,4
Oktober . . . . .	1 915,0	361,4	470,1	145,9	139,2	146,7	134,0	140,6	203,9	204,1	134,6	134,1	125,9
November . . . . .	1 980,9	380,7	473,4	147,8	160,2	...	136,4	141,2	206,4	204,5	137,8	135,0	126,0
Dezember . . . . .	2 030,8	407,1	476,0	149,9	160,6	148,0	140,5	142,8	208,9	...	139,8	136,4	126,7
1980 Januar . . . . .	2 117,6	436,0	483,7	153,9	146,1	...	...	147,8	210,9	...	143,6	139,4	138,6
Februar . . . . .	2 205,5	451,8	493,7	155,5	145,5	...	...	148,9	214,6	...	144,4	142,3	140,5
Marz . . . . .	2 290,6	480,9	512,0	164,5	147,4	...	...	148,1	219,0	...	144,7	143,0	141,3
April . . . . .	2 378,0	512,0	523,3	164,7	145,4	...	...	149,1	225,6	...	144,9	143,4	142,5
Mai . . . . .	...	549,3	536,9	165,1	...	...	...	150,4	233,6	...	...	144,2	145,9
Juni . . . . .	...	584,4	565,8	...	...	...	...	151,0	235,7	...	...	145,0	148,0
Juli . . . . .	...	638,1	...	...	...	...	...	...	...	...	...	147,5	...

Jahr Monat	Indien	Irak (Bagdad)	Iran	Israel	Japan	Korea, Republik	Pakistan 4)	Philip- pinen (Manila)	Syrien	Thailand	Australien 1)	Neu- seeland
	Ware bzw. Warengruppe											
	La Ba Mi E M Ma C T N	La Ba M C Ho T N	La Ba Be Mi M Ma C Ha T N	Be Mi M Ma C Ho K Ha T N	La Ba Be Mi E M Ma C Ho K Ha T N	La Ba Be Mi E M Ma C Ho K T N	La Be Mi E M Ma C Ho K Ha T N	La Be M Ma C Ho K Ha T N	La Ba Be Mi M C Ho Ha T N	La Ba Mi Ma C Ho K Ha T N	Mi M Ma C Ho K Ha T N	La In
	Originalbasis											
	4. 1970 - 3. 1971	1962	3. 1974 - 3. 1975	1977	1975	1975	7. 1969 - 6. 1970	1972	1962	1968	7. 1968 - 6. 1969	1958
1975 D . . . . .	102,0	90,2	91,9	76,4	95,2	89,2	92,1	91,6	88,9	96,2	89,8	79,3
1976 D . . . . .	100	100	100	100	100	100	100	100	100	100	100	100
1977 D . . . . .	107,5	106,9	117,1	138,6	101,9	109,0	111,3	109,9	108,9	105,3	110,2	115,0
1978 D . . . . .	107,0	...	130,4	212,1	99,3	121,8	118,3	117,5	126,9	110,3	119,2	...
1979 D . . . . .	119,4	...	...	379,8	106,6	144,6	126,3	138,9	133,6	...	136,8	...
1979 Mai . . . . .	114,7	...	146,7	333,8	104,0	140,4	130,6	134,7	...	121,2	134,7	...
Juni . . . . .	117,1	...	144,7	349,2	105,3	141,2	131,6	136,6	...	122,4	136,5	...
Juli . . . . .	122,6	...	...	364,5	107,3	148,4	137,0	138,3	...	126,1	138,5	...
August . . . . .	126,5	...	...	406,1	109,0	153,0	138,4	146,7	...	127,6	139,2	...
September . . . . .	127,5	...	...	431,0	110,6	155,0	134,5	148,6	...	130,1	140,7	...
Oktober . . . . .	127,7	...	...	463,4	111,8	156,1	134,6	149,3	...	132,1	142,5	...
November . . . . .	127,4	...	...	512,6	113,5	155,8	132,6	149,9	...	132,8	143,9	...
Dezember . . . . .	130,0	...	...	550,1	115,6	157,4	133,8	150,5	...	...	145,5	...
1980 Januar . . . . .	...	...	...	593,7	118,1	161,0	138,3	153,2	...	...	147,7	...
Februar . . . . .	...	...	...	619,0	121,1	185,0	138,2	...	...	...	151,3	...
Marz . . . . .	...	...	...	667,6	123,6	192,2	...	...	...	...	152,4	...
April . . . . .	...	...	...	733,0	127,0	195,3	...	161,4	...	...	152,9	...
Mai . . . . .	...	...	...	788,0	126,8	199,9	...	...	...	...	...	...
Juni . . . . .	...	...	...	832,6	126,7	...	...	...	...	...	...	...
Juli . . . . .	...	...	...	...	127,1	...	...	...	...	...	...	...

Abkürzungen: La = landwirtschaftliche Erzeugnisse einschl. Fischerei- und Gartenbauerzeugnisse, In = industrielle Erzeugnisse (Warenzusammensetzung nicht näher bekannt), R = Rohstoffe und Halbwaren, ohne nähere Aufteilung nach Waren- bzw. Warengruppen, Ba = Baumaterialien, Be = Bergbauerzeugnisse, Mi = Mineralerzeugnisse, E = elektr. Energie, M = Metalle und -erzeugnisse, Ma = Maschinen und Fahrzeuge, C = Chemikalien, Pharmazeutika, Düngemittel, Ho = Holz, Holzwaren, Papier und Pappe, K = Kautschuk, Gummwaren, Harze und Wachse, Ha = Häute, Felle, Leder und Ledererzeugnisse, T = Textilrohstoffe, Textil-erzeugnisse einschl. Bekleidung, N = Nahrungsmittel, Genußmittel und Getränke, Futtermittel

1) Index der Erzeugerpreise industrieller Produkte - 2) Ohne Umsatz-(Mehrwert-)steuer. - 3) Berechnung einschl. Steuern. - 4) Die Jahreszahlen beziehen sich auf Wirtschaftsjahre endend jeweils mit Juni.

## Index der Weltmarktpreise

1976 = 100

Jahr Monat	HWWA- Index <sup>1)</sup>	Reuter's Index <sup>2)</sup>	Moody's Index <sup>3)</sup>
	Originalbasis		
	1975	18. 9. 1931	31. 12. 1931
1975 D . . . . .	93,1	78,3	93,3
1976 D . . . . .	100	100	100
1977 D . . . . .	109,2	110,3	108,1
1978 D . . . . .	108,1	102,3	113,9
1979 D . . . . .	142,2	111,6	134,1
1979 Mai . . . . .	131,7	109,9	130,1
Juni . . . . .	134,3	113,5	133,8
Juli . . . . .	152,4	109,9	132,9
August . . . . .	151,9	109,5	131,9
September . . . . .	152,9	112,9	139,2
Oktober . . . . .	153,9	116,1	141,8
November . . . . .	169,6	118,5	141,3
Dezember . . . . .	180,6	119,2	150,6
1980 Januar . . . . .	189,9	121,6	173,6
Februar . . . . .	199,6	126,7	175,7
März . . . . .	199,6	122,5	154,8
April . . . . .	200,7	119,5	138,3
Mai . . . . .	212,0	119,7	116,8
Juni . . . . .	213,7	117,2	139,7
Juli . . . . .	214,4	118,3	145,5

## Index der Grundstoffpreise

1976 = 100

Jahr Monat	Bundesrepublik Deutschland <sup>4)</sup>	Großbritannien und Nordirland	Vereinigte Staaten <sup>5)</sup>
	Originalbasis		
	1970	1975	1967
1975 D . . . . .	93,8	78,7	96,0
1976 D . . . . .	100	100	100
1977 D . . . . .	101,6	114,7	104,5
1978 D . . . . .	99,1	113,9	117,1
1979 D . . . . .	106,3	132,0	137,6
1979 Mai . . . . .	105,0	128,2	137,6
Juni . . . . .	106,1	131,2	138,0
Juli . . . . .	107,6	132,4	140,0
August . . . . .	108,0	133,2	137,4
September . . . . .	109,1	135,8	138,1
Oktober . . . . .	109,7	140,2	141,0
November . . . . .	110,4	146,5	141,8
Dezember . . . . .	111,3	147,6	144,7
1980 Januar . . . . .	114,7	152,4	144,8
Februar . . . . .	116,2	155,6	150,3
März . . . . .	117,4	157,8	147,9
April . . . . .	117,9	159,4	144,8
Mai . . . . .	117,4	157,8	146,6
Juni . . . . .	117,4	158,4	146,0
Juli . . . . .	117,6	159,0	...

1) Hamburgisches Welt-Wirtschafts-Archiv, Institut für Wirtschaftsforschung, Hamburg, 47 Waren. — 2) Weizen, Mais, Reis, Zucker, Kakao, Kaffee, Rindfleisch, Erdnüsse, Kopro, Sojabohnen, Wolle, Baumwolle, Kautschuk, Kupfer, Blei, Zinn. — 3) Weizen, Mais, Schweine, Zucker, Kaffee, Kakao, Wolle, Baumwolle, Seide, Haute, Kautschuk, Stahlschrott, Kupfer, Blei, Silber. — 4) Einschl. Berlin (West); ohne Umsatz-(Mehrwert-)steuer bzw. ohne Einfuhrumsatzsteuer, vorläufig noch unter Zugrundelegung der Strukturdaten des Jahres 1962 berechnet. — 5) Gruppe „Rohstoffe zur Weiterverarbeitung“ des Index der Erzeugerpreise.

## Preise für Welthandels Güter

**Vorbemerkung:** Die Preise für Welthandels Güter entstammen amtlichen preisstatischen Veröffentlichungen, der internationalen Wirtschaftspresse und sonstigen Fachveröffentlichungen. Die Monatspreise werden zumeist aus den taglichen bzw. wochentlichen Notierungen an den internationalen Börsenplätzen als einfache arithmetische Mittel errechnet. Der Umrechnung auf DM-Preise liegen, soweit die Währungen in Frankfurt notiert werden, die amtlichen Kassa-Mittelkurse an der Frankfurter Devisenbörse zugrunde. Für Länder, deren Währungen in Frankfurt nicht notiert werden, erfolgt die Umrechnung über Vergleichswerte, die aus den Kursen für den US-\$ bzw. das £-Sterling in dem betreffenden Land abgeleitet sind.

Jahr Monat	Weich- weizen	Mais	Reis		Bananen	Kopra	Soja- bohnen	Fisch- mehl	Rinder	Zucker	Roh- kaffee	Roh- kakao	Wolle
	Kanada Winnipeg CWRS 1 13,5 % Protein Export- preis	Vereinigte Staaten Chicago gelb 2 erstnot. Monat	Bundesrep. Deutschland amerikan. Langkorn halbroh cif Nordseehafen		Groß- britannien London philippin. 1 indonesisch cif Kontinent	Vereinigte Staaten Chicago gelb 2 erstnot. Monat	Bundes- republik Deutschland peruanisch ca. 65 % Protein cif Nordsee- hafen	Danemark Kopenhagen Kühe prima Lebend- gewicht	Vereinigte Staaten New York Roh-96° ISC-Preis fob and stowed karib.- Hafen	Columbia Mild Arabica ICO-Preis ex dock	Groß- britannien London Ghana gut ferm. cif Termin- ver- schiffung	Australien Sydney Schweiß- Typ 78 erstnot. Monat	
	kan. \$ t	c 56 lbs	DM dt		t	\$ t	c 60 lbs	DM dt	dkr kg	c je lb		£ t	austral. c kg
1975 . . . . .	184,02	290,14	104,78	691,64	256,16	546,22	61,56	5,93	20,66	80,89	700,91	247,01	
1976 . . . . .	148,87	273,25	75,82	686,58	277,03	590,08	106,71	6,52	11,54	157,67	1 377,50	281,08	
1977 . . . . .	123,76	230,22	83,60	719,76	403,91	710,63	111,43	7,03	8,10	240,18	2 891,04	338,70	
1978 . . . . .	154,16	235,40	89,21	611,50	479,60	660,57	87,32	7,71	7,77	185,15	1 931,57	342,72	
1979 . . . . .	202,70	266,89	79,86	634,59	670,74	719,48	77,33	7,74	9,63	182,59	1 568,94	402,16	
1979 Mai . . . . .	176,42	263,43	86,03	715,64	728,75	725,67	74,95	7,70	7,85	152,13	1 680,38	392,25	
Juni . . . . .	209,42	287,04	79,62	642,54	718,13	780,34	77,42	8,11	8,14	192,60	1 647,10	389,59	
Juli . . . . .	221,25	305,74	87,26	632,00	735,00	761,63	79,17	8,19	8,51	210,67	1 390,25	398,45	
August . . . . .	221,42	282,15	88,99	670,94	688,00	718,88	77,75	8,16	8,85	209,00	1 374,60	409,31	
September . . . . .	222,13	277,86	84,32	645,77	612,50	710,55	75,25	8,17	9,90	220,75	1 442,25	417,63	
Oktober . . . . .	227,42	278,16	81,57	580,08	599,38	672,50	75,82	7,84	11,89	214,88	1 436,25	452,50	
November . . . . .	232,75	268,38	80,81	604,35	607,00	665,04	81,00	7,71	13,66	211,20	1 445,00	425,65	
Dezember . . . . .	228,41	274,58	77,17	622,73	589,17	665,27	83,75	7,80	14,75	205,17	1 472,17	414,44	
1980 Januar . . . . .	223,55	274,46	75,67	762,90	585,00	650,66	95,50	7,86	17,16	184,88	1 457,25	456,21	
Februar . . . . .	217,65	271,97	76,18	678,85	564,00	657,15	95,23	8,29	22,91	183,50	1 420,30	478,74	
März . . . . .	204,30	263,23	90,99	778,60	505,63	618,11	97,41	8,77	19,75	205,75	1 381,38	476,06	
April . . . . .	194,33	268,25	98,88	812,39	431,25	593,24	94,52	8,92	20,74	191,44	1 321,25	441,11	
Mai . . . . .	203,79	275,19	90,84	815,54	398,00	602,22	93,27	9,06	31,25	201,30	1 137,00	453,17	
Juni . . . . .	200,20	279,39	89,33	814,81	426,25	633,52	91,57	9,21	30,75	193,50	1 082,50	468,96	
Juli . . . . .	218,07	312,73	84,46	775,24	455,00	744,64	92,49	9,14	27,56	180,50	1 029,38	463,45	
Umgerechnete Preise in DM je dt													
1980 Mai . . . . .	31,14	19,41	90,84	81,55	71,31	39,65	93,27	289,81	123,44	795,14	469,24	924,47	
Juni . . . . .	30,73	19,44	89,33	81,48	75,32	41,13	91,57	296,52	119,80	753,84	447,29	953,40	
Juli . . . . .	33,10	21,51	84,46	77,52	79,49	47,80	92,49	295,15	106,15	695,23	426,68	950,30	

Preise  
Preise für Welthandelsgüter

Jahr Monat	Baumwolle	Synthet. Fasern	Rohjute	Natur- kautschuk	Synthese- kautschuk	Steinkohle	Erdöl	Motoren- benzin	Heizöl	Eisenerz	Stabstahl	Grobblech
	Großbrit. Liverpool strict middling 1 1/16" <sup>1)</sup> cif-Index	Ver. Staaten Polyester- Dacron 2,25 den. fob Versch.-P.	Großbrit. London Bangladesch Grad C cif Kontinent	Singapur RSS I in Ballen Erz.-Vpr. fob	Ver. Staaten New York Butadien- Styrol S 1 500 Grundpreis	BR. Deutschl. amerikan. Koks- kohle A cif Nord- seehäfen	Libyen Light Libyan Zuetina fob	Niederländ. Aruba 98 Oktan leicht „R“ in Schiffs- ladungen Exportpreis fob	Antillen Kiruna Pellets frei deutsche Grenze	BR. Deutschl. Kiruna Pellets frei deutsche Grenze	Montanunion Beton- rund- stahl 4,76 mm Thomasgute Exportpreis fob	
	US-c lb	c lb	\$ t	MS-c kg	c lb	DM t	\$ 42 gallons	US-c je gallon		DM t	bfrs je t	
1975	53,06	59,0	473,01	136,90	33,3	179,50	11,37	34,52	32,45	94,61	7 440	8 657
1976	77,46	59,7	377,66	199,12	34,6	168,73	12,10	38,54	33,70	85,70	7 883	8 557
1977	71,29	62,7	412,39	203,00	40,7	160,43	13,92	42,83	36,85	79,58	6 857	7 113
1978	71,55	61,8	456,78	229,97	43,1	132,47	13,87	44,31	37,40	59,69	7 519	8 601
1979	77,11	62,8	422,72	279,23	53,0	119,31	21,18	66,91	...	62,60	9 460	9 226
1979 Mai	75,09	61,0	391,00	292,81	49,0	116,10	19,30	63,90	52,00	65,00	9 670	9 330
Juni	76,10	61,0	438,20	303,42	51,7	121,10	21,31	65,30	52,00	65,55	9 800	9 450
Juli	76,72	61,0	490,00	292,32	54,2	120,75	23,50	68,15	...	63,70	9 850	9 450
August	77,52	61,3	472,40	284,59	58,2	117,95	23,50	75,76	...	63,35	9 736	9 267
September	77,89	67,7	406,50	281,64	58,2	117,95	23,50	76,60	...	61,90	9 445	9 128
Oktober	78,04	67,7	387,75	285,11	58,3	117,69	26,27	76,60	...	62,75	9 448	9 131
November	80,09	67,7	382,60	289,16	59,2	117,99	26,27	76,60	...	62,30	9 491	9 203
Dezember	82,21	67,7	396,00	295,65	59,2	117,16	26,27	76,60	...	60,75	9 313	9 030
1980 Januar	87,37	68,0	398,00	333,51	62,6	122,80	34,72	99,25	...	71,35	9 173	8 963
Februar	96,74	68,0	401,80	369,53	63,0	118,06	34,72	99,34	89,00	73,35	9 409	9 499
März	93,29	73,30	394,00	327,90	63,0	131,34	34,72	99,10	89,00	77,20	9 805	9 880
April	90,74	73,30	377,00	322,63	66,1	131,34	34,72	99,10	94,00	78,30	9 801	9 926
Mai	88,34	...	361,20	294,45	66,2	131,34	36,72	99,10	94,00	76,60	9 228	9 516
Juni	84,18	...	370,00	294,14	...	131,34	36,72	103,10	94,00	75,00	8 720	9 551
Juli	87,93	...	365,00	290,38	...	131,11	37,00	104,10	94,00	73,55	8 458	9 437

Umgerechnete Preise in DM je dt

1980 Mai	348,94	...	63,69	251,43	261,49	13,13	41,38	46,91 <sup>2)</sup>	44,49 <sup>2)</sup>	7,66	57,45	59,25
Juni	327,95	...	64,35	251,17	...	13,13	40,81	48,13 <sup>2)</sup>	43,88 <sup>2)</sup>	7,50	54,46	59,65
Juli	338,68	...	62,76	247,96	...	13,11	40,66	48,05 <sup>2)</sup>	43,39 <sup>2)</sup>	7,36	52,85	58,96

Jahr Monat	Stahl- schrott	Alu- minium	Elektrolyt- kupfer	Blei	Zink	Zinn	Nickel	Silber	Gold	Holz	Papier- Sulfitzellst.	Zeitungs- druckpapier	
	Ver. Staaten Pittsburgh/ Philadelphia/ Chicago schwer Nr. 1 frei Ver- braucher	Großbrit. Ingots min. 99,5 % Al Versch. Herk. frei Kauferwerk	Großbritannien London Draht- barren raff. Weich- 99,97 % Pb Kassapreis Übernahme im Lagerhaus				Vereinigte Staaten 99 % Ni Elektrolyt- Erzeugerpreis frei Käufer- werk <sup>6)</sup>		New York 999/1 000 in Barren	Großbrit. London 1 000/1 000	Schweden Fichte 2 1/2 x 7" Export- notierung	gebleicht Export- durch- schnittspreis fob	Vereinigte Staaten Standard in Rollen fob
	2 240 lbs	\$ t	£ je t				lb	c	\$		m <sup>3</sup>	skr t	\$ 2 000 lbs
1975	72,43	692,43	556,55	185,88	335,38	3 090,45	207,30	441,85	161,09	526	1 783	257,4	
1976	77,68	858,92	782,09	250,44	394,60	4 254,58	225,25	435,35	124,83	637	1 705	276,9	
1977	63,21	1 003,84	749,95	353,79	337,76	6 181,17	235,70	462,30	147,71	677	1 524	301,5	
1978	76,10	1 046,77	710,22	342,50	308,79	6 706,16	209,10	540,09	193,35	691	1 371	315,5	
1979	97,88	1 523,11	933,65	567,09	349,37	7 275,94	270,70	1 109,42	307,30	788	1 731	345,2	
1979 Mai	97,75	1 515,83	935,27	601,38	377,75	7 461,76	270,70	837,35	257,74	778	1 710	343,2	
Juni	100,83	1 591,88	888,82	653,75	356,30	7 639,17	295,70	853,83	279,36	778	1 740	343,2	
Juli	96,33	1 541,67	802,35	562,35	318,88	6 981,25	300,00	913,51	295,01	785	1 761	343,2	
August	90,33	1 528,75	883,18	541,72	296,91	6 613,98	300,00	933,39	300,79	785	1 755	343,2	
September	88,06	1 530,00	953,55	559,75	329,14	7 009,75	300,00	1 395,92	354,50	794	1 776	343,2	
Oktober	87,30	1 588,57	967,55	614,64	329,07	7 469,02	300,00	1 678,07	390,96	850	1 868	363,1	
November	92,50	1 718,42	978,33	572,94	327,95	7 662,16	300,00	1 660,27	391,52	851	1 845	367,3	
Dezember	93,42	1 722,50	1 005,60	534,29	340,38	7 719,17	315,00	2 179,28	463,67	850	1 847	371,6	
1980 Januar	99,67	1 928,13	1 147,93	493,32	341,14	7 506,48	320,00	3 825,68	674,58	863	1 913	371,6	
Februar	105,00	2 000,00	1 274,10	509,71	379,33	7 465,48	320,00	3 5 8,50	665,89	962	1 895	373,3	
Marz	102,14	1 826,25	1 045,50	507,21	336,39	7 919,88	327,90	2 413,33	554,28	966	1 964	373,3	
April	93,30	1 858,75	937,05	437,89	319,73	7 697,38	345,00	1 450,00	516,71	966	2 095	373,3	
Mai	77,50	1 757,00	888,88	339,91	299,84	7 462,88	345,00	1 253,29	514,27	966	2 244	3 864	
Juni	69,33	1 657,17	858,46	315,62	289,83	7 367,86	345,00	1 574,76	600,79	966	2 132	3 949	
Juli	73,43	...	916,67	341,28	300,27	7 201,74	345,00	1 605,93	645,75	966	...	...	

Umgerechnete Preise in DM je dt

1980 Mai	13,67	314,80	366,84	140,28	123,74	3 079,93	1 362,76	721,95 <sup>3)</sup>	29,62 <sup>4)</sup>	410,69 <sup>5)</sup>	960,77	76,31
Juni	12,06	292,84	354,72	130,41	199,76	3 044,40	1 344,22	894,68 <sup>3)</sup>	34,13 <sup>4)</sup>	409,80 <sup>5)</sup>	904,01	76,93
Juli	12,63	...	379,96	141,46	124,46	2 985,12	1 328,84	902,06 <sup>3)</sup>	36,27 <sup>4)</sup>	409,09 <sup>5)</sup>	...	...

1) Durchschnittspreis der hauptsächlich angebotenen Provenienzen — 2) Umgerechnet in DM je hl — 3) Umgerechnet in DM je kg — 4) Umgerechnet in DM je g — 5) Umgerechnet in DM je m<sup>3</sup> — 6) Bis einschli. Juli 1977 ab Raffinerie Port Colborne, Ont. (Kanada)



Preise  
Preisindex für die Lebenshaltung

1976 = 100

Vorbemerkung: siehe S. 52

Jahr Monat	Bundesrepublik Deutschland <sup>1)</sup>		Belgien		Dänemark		Finnland		Frankreich		Griechenland		Großbritannien und Nordirland	
	Ins- gesamt	Nahrungs- mittel <sup>2)</sup>	Ins- gesamt	Nahrungs- mittel <sup>2)</sup>	Ins- gesamt	Nahrungs- mittel	Ins- gesamt	Nahrungs- mittel <sup>2)</sup>	Ins- gesamt	Nahrungs- mittel <sup>2)</sup>	Ins- gesamt	Nahrungs- mittel	Ins- gesamt	Nahrungs- mittel <sup>2)</sup>
	Indexgruppen		Indexgruppen		Indexgruppen		Indexgruppen		Indexgruppen		Indexgruppen		Indexgruppen	
	N.G.K.W.E.H.V.Ko.B		N.G.K.W.E.H.V.Ko.B.		N.G.K.W.E.H.V.Ko.B.S		N.G.K.W.E.H.V.Ko.B		N.G.K.W.E.H.V.Ko.B		N.G.K.W.E.H.V.Ko.B.		N.G.K.W.E.H.V.Ko.B.	
	Originalbasis		Originalbasis		Originalbasis		Originalbasis		Originalbasis		Originalbasis		Originalbasis	
	1976	1976	Juli 74 - Juni 75	1975	1975	1975	1977	1977	1970	1970	1974	1974	Januar 1974	Januar 1974
1975 D . . . . .	95,9	100	91,6	100	91,7	90	87,5	85,9	91,2	90,3	88,2	87,8	85,8	83,4
1976 D . . . . .	100	100	100	100	100	100	100	100	100	100	100	100	100	100
1977 D . . . . .	103,7	104,9	107,1	104,9	111,1	112	112,6	118,6	109,4	112,6	112,1	114,0	115,8	119,0
1978 D . . . . .	106,5	106,4	111,9	106,4	122,2	122	121,4	123,8	119,3	121,8	126,5	130,2	125,5	127,5
1979 D . . . . .	110,9	108,2	116,9	107,0	134,0	133	130,5	129,1	132,1	132,7	150,2	154,8	142,3	142,8
1979 Juni . . . . .	110,8	108,3	116,2	105,5	132,1	132	130,2	128,2	130,9	131,0	149,0	156,3	139,8	143,8
1979 Juli . . . . .	111,5	108,6	117,2	106,2	135,1	132	130,9	129,4	132,6	132,0	151,0	151,0	145,8	144,6
1979 August . . . . .	111,6	108,3	117,8	106,9	137,5	134	131,4	129,3	134,0	133,0	149,6	151,3	147,0	145,0
1979 September . . . . .	111,9	108,2	118,0	107,4	139,1	135	132,5	130,2	135,1	134,4	154,0	153,6	148,4	145,5
1979 Oktober . . . . .	112,2	108,5	118,8	107,8	139,8	136	133,3	131,9	136,7	135,9	158,2	156,6	150,0	146,8
1979 November . . . . .	112,6	108,9	119,3	108,0	141,2	138	134,3	133,2	137,6	136,7	161,1	162,1	151,3	148,2
1979 Dezember . . . . .	113,1	109,4	119,8	108,5	141,5	138	135,0	133,0	138,7	137,5	166,3	172,0	152,4	150,0
1980 Januar . . . . .	113,7	110,8	121,4	109,4	142,7	139	136,6	134,4	141,4	138,9	171,1	182,7	156,1	153,1
1980 Februar . . . . .	114,9	111,5	122,4	109,9	144,0	141	138,6	135,7	142,9	139,7	171,5	186,6	158,4	154,3
1980 März . . . . .	115,6	111,8	122,6	109,6	146,1	142	140,0	136,9	144,5	140,3	176,9	193,4	160,5	157,0
1980 April . . . . .	116,3	112,6	122,7	108,6	147,2	143	142,7	142,7	146,2	141,2	...	...	166,0	158,9
1980 Mai . . . . .	116,8	113,0	123,1	108,4	149,3	144	144,3	145,2	147,5	142,1	...	...	167,5	159,9
1980 Juni . . . . .	117,4	113,5	123,4	108,5	149,6	145	144,8	145,4	148,5	142,9	...	...	169,1	161,3
1980 Juli . . . . .	117,6	113,5	124,8	110,4	152,3	...	145,7	...	150,7	144,5	...	...	170,5	162,5
1980 August . . . . .	117,7	113,6	125,2	112,1	...	...	147,6	...	...	...	...	...	170,9	...

Jahr Monat	Irland		Island (Reykjavik)		Italien		Jugoslawien		Luxemburg		Malta		Niederlande	
	Ins- gesamt	Nahrungs- mittel <sup>2)</sup>	Ins- gesamt	Nahrungs- mittel <sup>2)</sup>	Ins- gesamt	Nahrungs- mittel <sup>2)</sup>	Ins- gesamt	Nahrungs- mittel	Ins- gesamt	Nahrungs- mittel	Ins- gesamt	Nahrungs- mittel <sup>2)</sup>	Ins- gesamt	Nahrungs- mittel <sup>3)</sup>
	Indexgruppen		Indexgruppen		Indexgruppen		Indexgruppen		Indexgruppen		Indexgruppen		Indexgruppen	
	N.G.K.W.E.H.V.Ko.B.		N.G.K.W.E.H.V.Ko.B.S.		N.G.K.W.E.H.V.Ko.B.S.		N.G.K.E.H.V.Ko.B		N.G.K.E.H.V.Ko.B		N.G.K.W.E.H.V.Ko.B.		N.G.K.W.E.H.V.Ko.B.S.	
	Originalbasis		Originalbasis		Originalbasis		Originalbasis		Originalbasis		Originalbasis		Originalbasis	
	November 1975	1975	Januar 1968	1968	1976	1976	1965	1965	1965	1965	1974	1974	1975	1975
1975 D . . . . .	84,7	85,8	75	75	85,6	85,4	88	88	91,1	89,2	97,0	100,4	91,8	90,8
1976 D . . . . .	100	100	100	100	100	100	100	100	100	100	100	100	100	100
1977 D . . . . .	113,6	116,5	130	132	117,0	116,9	115	118	106,7	104,0	109,9	119,0	106,8	106,8
1978 D . . . . .	122,3	128,0	188	190	131,2	132,0	130	137	110,0	105,6	115,2	128,0	111,3	107,0
1979 D . . . . .	138,5	146,9	271	253	150,6	149,5	157	160	115,0	108,4	123,4	...	116,3	109,3
1979 Juni . . . . .	...	...	...	...	148,5	149,1	160	171	114,6	108,5	122,5	...	116,1	109,0
1979 Juli . . . . .	...	...	...	...	149,8	150,1	161	166	115,2	108,6	122,1	...	116,0	108,9
1979 August . . . . .	141,1	148,3	284	267	151,6	150,8	161	161	115,5	108,3	123,0	...	116,6	109,5
1979 September . . . . .	...	...	...	...	155,5	153,2	164	161	116,2	108,9	123,4	...	117,8	110,2
1979 Oktober . . . . .	...	...	...	...	158,4	154,8	166	163	116,9	109,2	125,2	...	118,9	110,4
1979 November . . . . .	146,2	150,7	329	327	160,6	156,4	169	168	117,7	109,4	129,8	...	119,1	110,3
1979 Dezember . . . . .	...	...	...	...	163,5	158,5	174	176	118,2	109,8	133,5	...	119,4	110,4
1980 Januar . . . . .	...	...	...	...	168,7	162,0	182	192	118,8	110,1	136,9	...	119,3	111,2
1980 Februar . . . . .	151,7	155,8	359	...	171,6	164,6	187	195	119,7	110,5	138,2	...	120,5	112,9
1980 März . . . . .	...	...	...	...	173,4	165,9	189	200	120,2	110,9	139,8	...	121,6	113,5
1980 April . . . . .	...	...	...	...	176,2	168,0	192	200	120,9	111,0	...	...	123,1	113,9
1980 Mai . . . . .	162,8	160,8	406	...	178,0	168,9	197	205	121,7	111,2	...	...	123,6	114,0
1980 Juni . . . . .	...	...	...	...	179,6	170,4	206	221	122,0	111,5	...	...	123,4	114,0
1980 Juli . . . . .	...	...	...	...	182,8	172,9	208	214	122,5	112,0	...	...	124,1	114,5
1980 August . . . . .	...	...	448	...	...	...	...	...	122,9	112,7	...	...	...	...

Jahr Monat		Norwegen		Österreich		Portugal		Schweden		Schweiz		Spanien		Türkei (Istanbul)	
		Ins- gesamt	Nahrungs- mittel	Ins- gesamt	Nahrungs- mittel <sup>3)</sup>	Ins- gesamt	Nahrungs- mittel <sup>3)</sup>	Ins- gesamt	Nahrungs- mittel	Ins- gesamt	Nahrungs- mittel	Ins- gesamt	Nahrungs- mittel <sup>2)</sup>	Ins- gesamt	Nahrungs- mittel <sup>2)</sup>
		Indexgruppen													
N.G.K.W.E.H.V.Ko.B.		N.G.K.W.E.H.V.Ko.B		N.G.K.E.H.V.Ko.B		N.G.K.W.E.H.V.Ko.B		N.G.K.W.E.H.V.Ko.B		N.G.K.W.E.H.S.		N.G.K.W.E.H.V.Ko.B.			
Originalbasis															
1974		1976		1976		1949		September 1977		1976		1963			
1975 D . . . . .	91,6	91	93,2	94,4	83,8	81,1	90,7	89	98,3	101,5	85,0	84,2	85,1	82,4	
1976 D . . . . .	100	100	100	100	100	100	100	100	100	100	100	100	100	100	
1977 D . . . . .	109,1	108	105,5	106,3	125,9	131,1	111,4	115	101,3	101,3	124,5	123,6	126,0	123,2	
1978 D . . . . .	118,0	114	109,3	109,9	156,2	162,8	122,5	126	102,4	105,4	149,1	147,3	204,0	188,5	
1979 D . . . . .	123,6	119	113,3	112,8	192,8	206,6	131,4	132	106,0	109,3	172,5	162,3	333,6	290,6	
1979 Juni . . . . .	123,4	119	112,8	112,4	191,5	210,1	130,1	130	106,7	109,4	170,6	161,2	318,4	283,6	
1979 Juli . . . . .	124,4	122	113,8	113,8	192,2	210,7	131,0	133	107,0	110,5	174,4	163,8	346,4	302,2	
1979 August . . . . .	124,2	120	113,8	113,2	196,6	216,7	132,8	135	106,8	109,7	176,1	165,8	360,5	308,9	
1979 September . . . . .	124,7	120	113,9	112,3	201,0	...	133,4	135	107,4	111,9	178,4	166,6	377,2	318,3	
1979 Oktober . . . . .	125,7	120	114,5	112,6	205,9	219,3	134,7	135	107,3	111,7	180,7	167,3	403,3	346,9	
1979 November . . . . .	126,3	121	115,0	112,8	208,3	220,1	136,6	135	107,7	110,1	181,1	164,9	424,2	363,9	
1979 Dezember . . . . .	126,6	121	115,6	113,9	211,3	221,6	137,8	136	107,9	110,6	183,7	168,2	444,0	383,6	
1980 Januar . . . . .	128,3	122	117,0	115,4	212,6	222,6	142,4	140	108,2	111,3	188,8	171,2	490,2	435,7	
1980 Februar . . . . .	130,0	122	118,0	115,6	216,8	225,4	144,5	142	108,4	112,4	190,5	171,1	555,4	480,8	
1980 März . . . . .	132,0	124	118,4	115,6	219,7	227,4	145,3	143	108,7	112,3	191,5	170,7	576,5	499,3	
1980 April . . . . .	133,1	127	118,9	116,8	221,3	227,9	146,3	144	109,2	113,2	193,3	171,9	598,4	516,0	
1980 Mai . . . . .	134,2	127	119,5	116,1	221,0	225,5	146,7	144	109,9	114,8	196,4	170,5	616,4	532,2	
1980 Juni . . . . .	135,8	129	120,8	119,0	223,5	228,2	147,1	145	110,2	117,4	197,7	...	641,1	559,5	
1980 Juli . . . . .	137,6	...	121,3	118,5	...	...	148,3	147	110,6	119,3	...	...	...	...	
1980 August . . . . .	138,4	...	122,1	...	...	...	...	...	111,3	122,3	...	...	...	...	

Preise  
Preisindex für die Lebenshaltung

1976 = 100

Jahr Monat	Ungarn		Ägypten		Elfenbeinküste <sup>4)</sup> (Abidjan)		Gabun <sup>4)5)</sup> (Libreville)		Ghana (Accra)		Kamerun <sup>4)</sup> (Yaunde)		Kenia <sup>6)</sup> (Nairobi)	
	Ins- gesamt	Nahrungs- mittel	Ins- gesamt	Nahrungs- mittel	Ins- gesamt	Nahrungs- mittel <sup>2)</sup>	Ins- gesamt	Nahrungs- mittel <sup>2)</sup>	Ins- gesamt	Nahrungs- mittel <sup>2)</sup>	Ins- gesamt	Nahrungs- mittel	Ins- gesamt	Nahrungs- mittel
	Indexgruppen													
	N.G.K.W.E.H.S.		N.G.K.W.E.H.V.Kö.S.		N.G.K.E.H.Kö.S.		N.G.K.E.H.V.Kö.S.		N.G.K.W.E.H.V.Kö.S.		N.G.K.E.H.V.Kö.B.S.		N.G.K.E.H.V.Kö.B.S.	
	1967		Juli 66 – Juni 67		1960		Originalbasis Juni 1972		Marz 1963		Mai 1966		Januar – Juni 1975	
1975 D	95,3	90,7	90,6	87,1	88,7	87,8	84,6	...	65,5	61,0	91,7	91,6	92,2	93,7
1976 D	100	100	100	100	100	100	100	...	100	100	100	100	100	100
1977 D	103,9	105,5	112,7	114,3	113,0	112,1	111,9	...	180,5	214,1	109,7	114,2	111,3	112,0
1978 D	108,7	109,9	125,2	125,3	135,5	121,6	121,4	...	306,7	350,1	118,3	124,1	122,8	126,1
1979 D	118,4	120,6	137,6	134,6	147,6	133,8	...	...	498,5	607,5	126,9	134,6	131,6	133,1
1979 Juni	116,0	114,1	134,2	129,4	147,4	135,0	128,7	...	487,7	589,5	127,2	136,5	132,5	136,4
1979 Juli	120,1	125,7	136,3	132,2	149,4	137,7	129,5	...	467,1	574,7	127,8	135,3	132,7	...
1979 August	126,8	141,4	139,6	137,6	150,6	139,6	129,8	...	422,4	478,8	128,3	136,7	132,9	...
1979 September	126,6	138,3	140,9	137,6	148,4	135,1	132,2	...	418,6	466,6	128,6	137,3	142,1	137,4
1979 Oktober	127,3	132,4	145,7	141,1	152,0	139,6	133,4	...	463,9	582,9	129,9	137,3	143,7	137,8
1979 November	128,6	131,5	142,3	141,1	150,3	135,5	133,8	...	513,0	677,7	129,9	137,1	144,6	139,6
1979 Dezember	128,8	129,6	142,2	140,9	153,2	140,8	...	...	589,9	766,5	131,5	136,2	148,0	142,3
1980 Januar	124,4	131,8	148,7	145,6	155,9	141,5	...	...	616,6	798,7	...	...	140,3	144,0
1980 Februar	123,8	131,1	157,4	159,3	157,1	143,7	...	...	...	...	...	...	142,0	147,4
1980 März	126,7	134,2	160,4	163,9	157,9	144,7	...	...	...	...	...	...	143,2	147,4
1980 April	128,5	133,5	...	...	160,4	147,6	...	...	...	...	...	...	143,4	147,6
1980 Mai	130,7	141,5	...	...	...	...	...	...	...	...	...	...	144,0	149,2
1980 Juni	...	...	...	...	...	...	...	...	...	...	...	...	146,1	150,0
1980 Juli	...	...	...	...	...	...	...	...	...	...	...	...	...	...
1980 August	...	...	...	...	...	...	...	...	...	...	...	...	...	...

Jahr Monat	Liberia (Monrovia)		Madagaskar <sup>4)</sup> (Antananarivo)		Marokko (Casablanca)		Niger <sup>4)</sup> (Niamey)		Nigeria <sup>7)</sup> (Lagos)		Sambia <sup>7)</sup>		Senegal (Dakar)	
	Ins- gesamt	Nahrungs- mittel	Ins- gesamt	Nahrungs- mittel	Ins- gesamt	Nahrungs- mittel	Ins- gesamt	Nahrungs- mittel <sup>2)</sup>	Ins- gesamt	Nahrungs- mittel	Ins- gesamt	Nahrungs- mittel <sup>2)</sup>	Ins- gesamt	Nahrungs- mittel <sup>3)</sup>
	Indexgruppen													
	N.G.K.W.E.H.Kö.S.		N.G.K.W.E.H.Kö.S.		N.G.K.W.E.V.Kö.S.		N.G.K.E.H.Kö.S.		N.G.K.W.E.H.V.S.		N.G.K.W.E.H.S.		N.G.K.W.E.H.V.Kö.B.	
	Sept. – Nov. 1964		Aug. 71 – Juli 72		Mai 72 – April 73		Nov. – Dez. 1964		1965		1975		1967	
1975 D	94,7	100,6	90,6	91,8	91,9	90,2	91,0	86,6	84,6	80,5	84,2	81,6	98,9	101,6
1976 D	100	100	100	100	100	100	100	100	100	100	100	100	100	100
1977 D	106,2	109,9	108,9	109,4	113,7	114,8	109,4	111,9	114,0	122,5	119,8	118,2	111,3	113,9
1978 D	114,0	122,3	117,0	117,4	124,6	124,0	121,0	125,7	142,9	148,4	146,7	138,3	115,1	118,0
1979 D	...	...	129,8	130,5	134,5	132,7	...	...	164,0	161,4	...	...	126,4	128,1
1979 Juni	122,7	127,0	126,6	130,3	131,6	128,8	...	...	165,5	161,4	...	...	125,9	128,5
1979 Juli	...	...	130,4	130,1	133,5	130,0	...	...	167,3	163,5	...	...	131,2	134,7
1979 August	...	...	130,0	130,6	133,7	129,6	...	...	170,1	165,6	...	...	131,2	134,0
1979 September	...	...	134,2	132,6	135,0	131,4	...	...	169,7	165,8	...	...	128,8	129,7
1979 Oktober	...	...	134,7	133,5	136,0	133,1	...	...	173,1	168,5	...	...	132,0	132,1
1979 November	...	...	135,8	133,5	140,1	138,9	...	...	178,9	169,9	...	...	131,2	134,9
1979 Dezember	...	...	139,8	141,1	140,5	138,6	...	...	175,6	170,0	...	...	129,9	131,9
1980 Januar	...	...	140,4	141,7	142,8	139,5	...	...	...	...	...	...	...	...
1980 Februar	...	...	141,6	143,9	144,2	140,7	...	...	...	...	...	...	...	...
1980 März	...	...	141,0	142,4	146,6	143,6	...	...	...	...	...	...	...	...
1980 April	...	...	...	...	146,5	142,8	...	...	...	...	...	...	...	...
1980 Mai	...	...	...	...	145,4	140,8	...	...	...	...	...	...	...	...
1980 Juni	...	...	...	...	147,3	141,9	...	...	...	...	...	...	...	...
1980 Juli	...	...	...	...	...	...	...	...	...	...	...	...	...	...
1980 August	...	...	...	...	...	...	...	...	...	...	...	...	...	...

Jahr Monat	Sudan		Südafrika		Tansania		Togo (Lomé)		Tschad <sup>4)5)</sup> (N'djamena)		Tunesien (Tunis)		Zaire (Kinshasa)	
	Ins- gesamt	Nahrungs- mittel	Ins- gesamt	Nahrungs- mittel <sup>2)</sup>	Ins- gesamt	Nahrungs- mittel	Ins- gesamt	Nahrungs- mittel	Ins- gesamt	Nahrungs- mittel	Ins- gesamt	Nahrungs- mittel <sup>2)</sup>	Ins- gesamt	Nahrungs- mittel
	Indexgruppen													
	N.G.K.W.E.Kö.S.		N.G.K.W.E.H.V.Kö.B.S.		N.G.K.W.E.H.V.Kö.B.S.		N.G.K.W.E.H.V.S.		N.G.K.H.V.Kö.B.		N.G.K.W.E.H.V.Kö.B.S.		N.G.K.E.H.V.Kö.B.S.	
	Jan. 1970		April 1970		Juli 1969		1963		Dez. 1973		1977		1969	
1975 D	98,3	101,8	90,0	93,1	93,6	100,2	89,6	85,1	96,7	102,4	94,9	94,0	53,1	50,6
1976 D	100	100	100	100	100	100	100	100	100	100	100	100	100	100
1977 D	116,8	118,8	111,3	110,3	111,6	113,9	121,3	126,6	108,4	113,3	106,7	104,7	163,1	167,7
1978 D	139,9	150,2	123,4	124,5	124,5	131,4	123,0	116,5	121,6	126,0	112,5	111,2	258,4	276,5
1979 D	183,0	198,0	139,8	144,0	141,4	147,6	...	...	...	...	121,1	121,6	...	...
1979 Juni	178,3	194,5	137,2	142,1	136,9	142,4	...	...	...	...	120,5	120,8	...	...
1979 Juli	194,3	216,0	142,1	146,0	...	...	...	...	...	...	121,1	121,6	...	...
1979 August	199,6	217,4	144,2	148,5	...	...	...	...	...	...	122,5	123,9	...	...
1979 September	207,5	226,5	145,9	150,9	142,3	147,4	...	...	...	...	123,6	124,8	...	...
1979 Oktober	211,1	231,9	146,6	151,8	...	...	...	...	...	...	125,0	126,9	...	...
1979 November	211,2	230,0	147,1	151,5	...	...	...	...	...	...	125,6	127,9	...	...
1979 Dezember	216,3	237,1	147,6	152,3	151,4	156,0	...	...	...	...	126,7	129,6	...	...
1980 Januar	216,0	234,3	148,9	155,5	...	...	...	...	...	...	129,8	133,5	...	...
1980 Februar	216,0	233,1	150,3	155,7	...	...	...	...	...	...	131,7	136,8	...	...
1980 März	215,9	231,7	151,2	156,1	...	...	...	...	...	...	131,7	138,5	...	...
1980 April	...	...	153,0	159,7	...	...	...	...	...	...	131,9	136,8	...	...
1980 Mai	...	...	154,7	161,4	...	...	...	...	...	...	131,5	135,6	...	...
1980 Juni	...	...	157,2	163,9	...	...	...	...	...	...	130,9	134,2	...	...
1980 Juli	...	...	...	...	...	...	...	...	...	...	132,7	137,3	...	...
1980 August	...	...	...	...	...	...	...	...	...	...	...	...	...	...

Fußnoten siehe S. 58

Preise  
Preisindex für die Lebenshaltung

1976 = 100

Jahr Monat	Argentinien (Buenos Aires)		Brasilien (Guanabara)		Chile (Santiago)		Guatemala (Stadt)		Kanada		Kolumbien		Mexiko	
	Ins- gesamt	Nahrungs- mittel 3)	Ins- gesamt	Nahrungs- mittel	Ins- gesamt	Nahrungs- mittel 3)	Ins- gesamt	Nahrungs- mittel	Ins- gesamt	Nahrungs- mittel	Ins- gesamt	Nahrungs- mittel	Ins- gesamt	Nahrungs- mittel 2)
	Indexgruppen													
	N.G.K.W.E.H.V.Kö.B.S.		N.G.K.W.E.H.V.Kö.B.S.		N.G.K.W.E.H.V.Kö.B.		N.G.K.W.E.S.		N.G.K.W.E.H.V.Kö.B.S.		N.G.K.W.E.H.S.		N.G.K.W.E.H.V.Kö.B.S.	
	1974		1977		1978		1975		1971		Dezember 1978		1968	
1975 D	18,4	17,9	70	70	32	32	90,3	91,2	93,0	97,4	82,9	82,0	86,3	88,7
1976 D	100	100	100	100	100	100	100	100	100	100	100	100	100	100
1977 D	276,0		144	146	192	186	112,6	111,0	108,0	108,4	131,4	139,9	129,1	128,6
1978 D	760,5		199	205	269	251	121,5	116,1	117,7	125,0	155,9	161,4	151,4	149,8
1979 D	1 973,5		304,4	331,3	359	329	135,5	128,1	128,4	141,6	193,5	200,7	178,4	
1979 Juni	1 861,1		285,2	298,7	346	310	133,5	124,3	128,0	141,9	191,9	199,7	176,1	176,8
Juli	1 994,2		300,7	325,6	359	324	134,5	126,7	129,0	144,4	195,1	201,9	178,1	178,3
August	2 222,6		318,2	355,1	376	342	135,0	127,9	129,5	143,4	198,2	205,6	180,6	180,8
September	2 374,7		335,8	378,3	390	359	140,1	131,6	130,6	143,7	202,5	210,8	183,4	182,5
Oktober	2 477,8		348,6	393,0	400	371	141,1	133,9	131,9	144,6	204,5	213,3	186,4	
November	2 605,1		369,4	418,9	408	384	141,7	135,4	132,8	145,0	208,6	217,7	189,0	
Dezember	2 723,2		401,2	447,6	417	389	143,1	138,5	133,6	147,0	212,2	223,1	192,6	
1980 Januar	2 919,5		420,0	474,8	426,4	394,5	145,0	137,9	134,4	147,4	217,6	229,6		
Februar	3 253,9		435,4	488,3	434,2	401,1	145,5		135,5	149,5	220,3	231,8		
März	3 454,8		455,9	507,6	446,9	410,0			137,0	150,8	224,7	236,3		
April			477,1	527,6	458,3	418,3			137,8	151,3				
Mai			502,2	552,4	468,9	426,5			139,4	152,7				
Juni			525,7	574,6	477,8	430,0			141,0	156,1				
Juli			559,4	615,9	487,5	445,0			142,0	157,5				
August														

Jahr Monat	Paraguay (Asuncion)		Peru (Lima u. Callao)		Uruguay (Montevideo)		Venezuela (Caracas)		Vereinigte Staaten		Indien		Irak	
	Ins- gesamt	Nahrungs- mittel	Ins- gesamt	Nahrungs- mittel 3)	Ins- gesamt	Nahrungs- mittel	Ins- gesamt	Nahrungs- mittel 4)	Ins- gesamt	Nahrungs- mittel	Ins- gesamt	Nahrungs- mittel	Ins- gesamt	Nahrungs- mittel
	Indexgruppen													
	N.G.K.W.E.H.Kö.S.		N.G.K.W.E.H.S.		N.G.K.W.E.H.V.Kö.B.S.		N.G.K.W.E.H.S.		N.G.K.W.E.H.V.Kö.B.S.		N.G.K.W.E.H.V.Kö.B.		N.G.K.W.E.H.Kö.S.	
	1964		1973		Marz 1973		1968		1967		1960		1963	
1975 D	95,7	95,9	74,9	75,7	66,4	67,7	93,0	91,9	94,5	97,0	108,5	114,4	90,8	95,9
1976 D	100	100	100	100	100	100	100	100	100	100	100	100	100	100
1977 D	109,4	111,3	138,0	140,3	158,2	164,0	107,7	112,4	106,5	106,3	108,5	109,9	109,2	108,2
1978 D	121,0	125,7	217,9	223,9	228,7	237,0	115,4	122,8	114,6	116,9	111,1	110,9	114,1	114,2
1979 D	155,1	162,7	365,4	390,1	381,5	405,2	129,7	14,3	127,6	129,7	118,1	116,2		
1979 Juni	151,5	156,6	350,0	369,0	362,9	384,1	126,5	135,5	127,0	130,2	116,5	114,1	125,1	128,8
Juli	155,6	156,8	376,5	401,6	375,2	398,4	128,2	137,9	128,4	131,0	119,2	117,9	127,0	132,1
August	164,5	171,0	387,9	415,9	411,1	438,5	130,3	140,7	129,7	130,7	121,6	120,5	126,4	131,0
September	167,4	175,9	404,9	435,3	430,0	457,2	134,4	151,7	131,0	131,7	122,6	121,2	132,8	133,5
Oktober	169,8	178,2	421,0	446,3	444,7	471,0	138,5	161,2	132,2	131,5	123,3	121,8		
November	175,5	188,2	437,6	474,0	476,0	502,2	140,8	167,3	133,4	132,2	124,3	122,8		
Dezember	179,0	193,9	446,1	482,1	501,7	531,9	144,8	171,2	134,8	133,7	126,4	125,3		
1980 Januar	178,6	193,1	464,0	511,5	520,0	535,6	146,8	172,9	136,8	134,8	125,3	123,1		
Februar	182,8	193,1	482,3	534,2	542,8	555,0	149,2	176,1	138,7	135,5	124,6	123,1		
März	182,9	193,4	498,6	549,8	553,5	563,3	151,0	179,0	140,6	136,8	126,0	123,4		
April	185,4	198,1	509,1	556,4	567,7	580,0	153,4	186,3	142,2					
Mai	188,4	193,5	519,6	568,1			155,1	184,5	143,6					
Juni	191,2	193,7							145,2					
Juli	193,3	193,7							145,5					
August									146,4					

Jahr Monat	Iran		Israel		Japan		Pakistan		Philippinen (Manila)		Australien		Neuseeland	
	Ins- gesamt	Nahrungs- mittel	Ins- gesamt	Nahrungs- mittel	Ins- gesamt	Nahrungs- mittel 3)	Ins- gesamt	Nahrungs- mittel	Ins- gesamt	Nahrungs- mittel	Ins- gesamt	Nahrungs- mittel	Ins- gesamt	Nahrungs- mittel
	Indexgruppen													
	N.G.K.W.E.H.V.Kö.B.		N.G.K.W.E.H.V.Kö.B.S.		N.G.K.W.E.H.V.Kö.B.		N.G.K.W.E.H.S.		N.G.K.W.E.V.Kö.S.		N.G.K.W.E.H.V.Kö.B.		N.G.K.W.E.H.V.Kö.B.	
	April 74 - März 75		1976		1975		Juli 69 - Juni 70		1972		Juli 66 - Juni 67		4. Vierteljahr 1977	
1975 D	89,8	93,6	76,1	78,3	91,5	91,7	93,3	94,4	92,1	94,9	88,1	89,1	85,5	84,3
1976 D	100	100	100	100	100	100	100	100	100	100	100	100	100	100
1977 D	122,2	118,8	134,6	141,9	108,1	106,7	110,1	111,3	107,9	107,5	112,3	111,5	114,3	117,0
1978 D	141,9	140,6	202,7	207,6	112,2	110,4	117,5	117,5	116,0	116,3	121,2	122,2	128,0	129,6
1979 D			361,4	370,2	116,2	112,8	128,6	125,9			132,2	139,2	145,7	152,0
1979 Juni			330,3	321,1	116,3	111,9	125,5	122,5	137,4	138,4			142,1	153,8
Juli			348,5	331,9	117,3	114,0	133,5	133,2	140,2	139,6				154,8
August			377,7	380,7	116,1	112,5	134,5	133,3	145,0	143,7	133,6	142,2		155,9
September			407,9	268,0	117,6	113,3	134,2	132,1					149,3	157,7
Oktober			439,8	441,9	119,0	115,7	134,6	132,2						159,8
November			482,6	504,5	118,6	114,0	131,8	126,3			137,6	145,2		162,7
Dezember			521,7	565,5	119,3	114,7	131,4	102,8					155,0	165,3
1980 Januar			559,9	604,6	120,4	117,0	133,3	126,0						168,1
Februar			587,5	658,5	121,5	119,4	134,6	128,1			140,6	151,2		171,2
März			617,5	727,6	122,5	120,7	136,5	131,1					161,0	175,4
April			680,5	801,9	124,6	119,6	138,9	134,0						178,6
Mai			744,9	879,9	125,7	118,3	137,7	131,6						180,1
Juni			779,3	908,0	126,1	117,8	139,6	132,6					167,3	181,6
Juli			813,3		126,3									
August			880,0											

1) Einschl. Berlin (West) Index für alle privaten Haushalte - 2) Einschl. Genussmittel - 3) Einschl. alkohol. Getränke - 4) Index für Europäer - 5) Obere Einkommensgruppe (Gabun ab 1973, Tschad ab 1974) - 6) Mittlere Einkommensgruppe - 7) Höhere Einkommensgruppe

## Index der Seefrachtraten \*)

Vorbemerkung: Der Index der einzelnen Länder wird von folgenden Stellen berechnet:

BRD = Statistisches Bundesamt, Wiesbaden (ab Juni 1977).  
Bundesministerium für Verkehr, Abt. See, Hamburg  
(bis Mai 1977).  
Großbritannien = General Council of British Shipping, London (Trampfahrt).

Großbritannien = Mullion & Co. Ltd., London (Tankerfahrt, Reisecharter)  
London Tanker Brokers' Panel, London (AFRA-Raten)  
Norwegen = Norwegian Shipping News, Oslo.  
Vereinigte Staaten = Maritime Research Inc., New York.

Die Trampfrachtenindizes wurden anhand der mittleren Raten im Berichtsmonat berechnet.

Die Tankerfrachtenindizes sind das einfache arithmetische Mittel der nach dem „WORLDWIDE TANKER NOMINAL FREIGHT SCALE (WORLDSCALE)“ vereinbarten einzelnen Tankerabschlüsse. Der von der „INTERNATIONAL TANKER NOMINAL FREIGHT SCALE ASSOCIATION LTD., LONDON“ und der „ASSOCIATION OF SHIP BROKERS AND AGENTS INC., NEW YORK“ am 15. 9. 1969 herausgegebene WORLDSCALE wird aufgrund geänderter Bunker- und Hafenkostensätze jeweils am 1. Januar des folgenden Jahres revidiert. Z. B. wurden die WORLDSCALE - Grundraten in diesem Zusammenhang am 1. 1. 1975 etwa um 38 % und am 1. 1. 1976 um weitere 10 % angehoben.

Das Average Freight Rate Assessment für Tanker (AFRA-Raten) wird ab 16. 9. 1968 monatlich nach vier Größenklassen berechnet: General Purpose (GP) für 15 000 bis 24 999 tdw, Medium Range (MR) für 25 000 bis 44 999 tdw, Large Range 1 (LR 1) für 45 000 bis 79 999 tdw, Large Range 2 (LR 2) für 80 000 bis 159 999 tdw, ab 16. 12. 1973 zusätzlich: Very Large Crude Carriers (VLCC) für 160 000 bis 319 999 tdw. Die AFRA-Monatszahlen werden den nach Größenklassen der Welttankerflotte abgestuften Kapazitätsänderungen entsprechend (nach J. J. Jacobs, London) zu Jahreszahlen zusammengefaßt.

Die Monatszahlen des britischen Tankerfrachtenindex (Mullion & Co.) bzw. des amerikanischen Trampfrachtenindex (Maritime Research Inc.) sind der einfache Durchschnitt aus den wöchentlich ermittelten Daten. Die Jahreszahlen sind der einfache Durchschnitt der Monatszahlen des jeweiligen Jahres.

Jahr Monat		Bundesrepublik Deutschland							Großbritannien		
		Linienfahrt			Trampfahrt Zeit- charter <sup>1)</sup>	Tankerfahrt			Trampfahrt, Zeitcharter		Tankerfahrt Reise- charter
		insgesamt	Stückgut	Massengut		Reisecharter	Rohöl	Ölprodukte	Einzel- reisen	perio- dische <sup>2)</sup> Beschäftigung	
					1965 = 100						2. Hj. 1972 = 100
1975	D	204,3	201,5	219,9	116,9	73,8	51,9	100,6	95	89	75,4
1976	D	214,7	212,5	226,7	117,8	73,5	50,3	109,0	100	100	85,3
1977	D	229,2	227,2	240,1	104,0	72,4	49,6	118,2	86	81	74,5
1978	D	241,2	239,4	251,0	132,8	97,0	65,5	146,3	110	112	80,8
1979	D	267,0	263,6	286,5	214,1	166,3	117,9	308,3	176	194	...
1979	Juni	269,2	265,7	288,9	221,8	182,0	141,4	297,7	187	194	151,5
	Juli	274,3	270,7	294,5	240,3	180,5	129,4	333,8	190		...
	August	276,7	273,2	296,4	221,2	159,1	105,0	321,4	181	206	...
	September	278,4	275,0	297,7	232,2	173,8	113,9	353,4	183		...
	Oktober	277,1	273,4	298,4	248,7	174,9	114,5	356,1	214		...
	November	277,8	274,1	298,7	288,0	176,7	112,4	369,7	235	237	160,8
	Dezember	275,7	270,7	304,2	267,6	188,4	137,2	341,9	239		180,3
1980	Januar	283,5	279,0	308,7	258,0	147,8	118,9	263,2	207		147,5
	Februar	283,9	280,0	308,1	264,0	110,2	77,6	240,4	217	254	127,7
	März	285,0	280,3	311,1	294,6	143,8	109,5	281,1	247		...
	April	285,2	280,7	310,7	336,2	128,5	96,0	259,0	275		...
	Mai	285,1	280,4	312,0	329,9	114,6	84,1	236,6	269	297	114,4
	Juni	284,4	280,2	308,1	321,2	106,6	75,3	232,4	270		...
	Juli	283,5	278,9	209,7	302,1	103,8	83,3	165,4	234		...
	August	285,2	280,6	311,1	280,5	82,7	64,0	138,8	217	...	...

Jahr Monat	Großbritannien und Nordirland					Norwegen			Vereinigte Staaten	
	Tankerfahrt AFRA-Raten <sup>3)</sup>					Trampfahrt		Tankerfahrt	Trampfahrt	
	GP	MR	LR 1	LR 2	VLCC	Reise- charter	Zeit- charter	Reise- charter <sup>5)</sup>	Reisecharter insgesamt	Zeitcharter über 6 Monate <sup>6)</sup>
Worldscale = 100					4)	1971 = 100	W <sup>sc</sup> = 100	1972 = 100		
1975 D . . . . .	136,2 <sup>7)</sup>	123,0 <sup>7)</sup>	83,2	62,7	57,1	142,0	171,4	70,0	192,9	168,7
1976 D . . . . .	132,5 <sup>7)</sup>	117,6 <sup>7)</sup>	77,1	57,0	50,0	134,2	175,4	81,7	173,5	163,8
1977 D . . . . .	151,8 <sup>7)</sup>	114,7 <sup>7)</sup>	74,7	54,8	47,9	132,8	164,4	84,9	166,2	158,5
1978 D . . . . .	155,4 <sup>7)</sup>	116,3 <sup>7)</sup>	72,1	53,5	44,6	139,9	194,9	107,9	195,3	161,6
1979 D . . . . .	255,5 <sup>7)</sup>	200,2 <sup>7)</sup>	124,4	80,6	52,3	179,3	276,0	216,7	302,4	236,6
1979 Juni . . . . .	240,2	192,2	118,8	76,1	52,0	178,5	286,0	242,7	325,0	235,0
Juli . . . . .	267,2	225,0	137,7	83,8	54,1	195,9	296,8	232,8	330,7	244,7
August . . . . .	272,6	228,2	146,4	97,1	57,3	190,0	284,6	206,2	319,2	245,4
September . . . . .	289,0	226,3	138,1	96,0	58,9	201,4	290,1	236,0	328,9	252,7
Oktober . . . . .	299,7	244,3	143,5	90,5	59,0	203,1	316,5	222,1	344,2	261,4
November . . . . .	296,3	246,0	147,4	91,7	58,8	206,2	359,8	265,2	366,4	268,0
Dezember . . . . .	267,6	222,9	134,4	83,9	51,3	203,4	364,2	304,3	358,8	276,0
1980 Januar . . . . .	289,3	265,0	143,3	87,9	53,0	193,8	335,8	203,5	345,7	277,1
Februar . . . . .	258,9	215,3	130,6	86,4	54,0	209,8	327,3	153,1	349,6	281,4
Marz . . . . .	255,0	200,0	123,0	81,3	52,4	209,3	373,3	167,5	362,8	297,1
April . . . . .	255,9	198,0	121,3	79,6	49,8	216,7	400,1	143,6	385,8	298,3
Mai . . . . .	253,4	192,7	114,1	78,6	49,3	220,9	418,0	141,6	393,5	299,0
Juni . . . . .	199,6	147,3	88,5	60,6	38,7	226,1	420,6	127,2	387,9	301,6
Juli . . . . .	208,3	147,7	87,0	62,7	40,4	202,7	405,1	107,2	345,9	303,1
August . . . . .	202,9	151,0	91,6	62,4	41,6	...	...	...	...	...

\*) Einschl. Zeitcharterraten (= Schiffsmieten)

1) Maßzahlen der Schiffcharterraten weltweiter Abschlüsse von Trockenfrachtern (ab 10 000 tdw) für Zeit-Einzelreisen, Rundreisen und Zeitbeschäftigung bis zu 2 Jahren Dauer - 2) Mit Charterlaufzeiten bis zu 24 Monaten sowie Rundreisen - 3) Die hier dargestellten AFRA-Raten beziehen sich seit Beginn der Anwendung des Grundrententaris WORLDSCALE, d. h. seit dem 16. 9. 1969, nicht mehr auf Kalendermonate bzw. -jahre. Die Berichtszeiten der Monatszahlen reichen vom 16. des Vormonats bis zum 15. des in der Vorpalte angegebenen Monats. Dementsprechend reichen die Jahreszahlen vom 16. November des Vorjahres bis zum 15. November des in der Vorpalte angegebenen Jahres - 4) Juli 1965 bis Juni 1966 = 100 - 5) Die hier dargestellten Zahlen des norwegischen Index der Tankerfrachten für den Transport von Rohöl und Ölprodukten beziehen sich auf Carriers von 30 000 bis 59 999 tdw. - 6) Beschäftigungszeit - 7) Die AFRA-Raten für Tankergrößen von 15 500 bis 44 999 tdw (GP, MR) beziehen sich ab 16. 7. 1975 lediglich auf Rohöltransporte

# STATISTIK DES AUSLANDES

Stand: 14. 10. 1980

Unter diesem Titel werden folgende zusammenfassende auslandsstatistische Veröffentlichungen des Statistischen Bundesamtes, Wiesbaden herausgegeben:

## INTERNATIONALE MONATSZAHLEN (Kennziffer: 5100000)

Erscheinungsfolge monatlich — Umfang 60 Seiten — Format DIN A 4 — DM 7,—

## LÄNDERBERICHTE

Erscheinungsfolge unregelmäßig — Umfang 50 bis 180 Seiten — Format DIN A 4  
Angabe ist das Erscheinungsjahr des letzten Berichtes.

Kenn- ziffer	1 Europa	DM	Kenn- ziffer	2 Afrika	DM	Kenn- ziffer	3 Amerika	DM	Kenn- ziffer	4 Asien	DM	Kenn- ziffer	Australien, 5 Ozeanien und übrige Länder	DM
5201000	Bulgarien 1978	12,40	5202100	Ägypten 1977 <sup>1)</sup>	11,80	5203100	Chile 1970 <sup>1)</sup>	11,—	5204100	Birma 1972	9,—	5205000	Länder im COMECON 1970 <sup>1)</sup>	11,—
5201100	Jugoslawien 1974 <sup>1)</sup>	11,—	5202100	Äthiopien 1972	11,—				5204100	Ceylon 1972	9,—			
5201000	Polen 1973	11,—	5202100	Algerien 1975 <sup>1)</sup>	10,—				5204100	China (Taiwan) 1970 <sup>1)</sup>	9,—			
5201000	Rumänien 1974	10,—	5202100	Gabun 1979	10,40				5204000	China, Volksrep. 1979	10,40			
5201000	Sowjetunion 1977 <sup>1)</sup>	11,80	5202100	Ghana 1972	9,—				5204100	Indien 1971 <sup>1)</sup>	11,—			
5201000	Tschechoslowakei 1975	11,—	5202100	Liberia 1973	9,—				5204100	Indonesien 1974 <sup>1)</sup>	10,—			
5201100	Türkei 1972 <sup>1)</sup>	11,—	5202100	Libyen 1977	10,70				5204100	Korea, Süd 1975	10,—			
5201000	Ungarn 1980	13,—	5202100	Madagaskar 1973	9,—				5204000	Korea, Dem. Volksrep. 1977	8,60			
			5202100	Marokko 1975 <sup>1)</sup>	10,—				5204100	Pakistan 1974 <sup>1)</sup>	9,—			
			5202100	Nigeria 1977 <sup>1)</sup>	10,70				5204100	Philippinen 1976	10,70			
			5202000	Ostafrikanische Gemein- schaft 1971	11,—									
			5202100	Sambia 1979	12,80									
			5202100	Sudan 1976	9,—									
			5202100	Togo 1978	11,20									
			5202100	Tunesien 1976 <sup>1)</sup>	10,—									
			5202100	Zaire 1978	12,40									

## LÄNDERKURZBERICHTE

Monatlich 4 Berichte (ein Jahrgang 48 Berichte) — Umfang je Heft ca. 30 Seiten — Format DIN A 4

Bezugspreis für einen Einzelbericht des Jahrgangs 1971 bis 1973 = DM 2,—; 1974 bis 1976 = DM 3,—; 1977 = DM 3,20; 1978 = DM 3,40; 1979 = DM 3,50, 1980 = DM 3,60  
Für die nachstehend genannten Länder ist jeweils das Erscheinungsjahr des letzten Berichts angegeben:

5301000 Albanien 1980	5302100 Ägypten 1979	5303100 Argentinien 1980	5304100 Afghanistan 1979	5305000 Australien 1975 <sup>1)</sup>
5301000 Belgien 1971 <sup>1)</sup>	5302100 Äquatorialguinea 1980	5303100 Bahamas 1974 <sup>1)</sup>	5304100 Bahrain 1972 <sup>1)</sup>	5305100 Fidschi 1972 <sup>1)</sup>
5301000 Bulgarien 1979	5302100 Äthiopien 1979	5303100 Barbados 1973 <sup>1)</sup>	5304100 Bangladesch 1979	5305000 Neuseeland 1975 <sup>1)</sup>
5301000 Dänemark 1974 <sup>1)</sup>	5302100 Algerien 1979	5303100 Belize 1978	5304100 Birma 1979	5305100 Papua-Neuguinea 1975
5301000 Finnland 1975 <sup>1)</sup>	5302100 Angola 1977 <sup>1)</sup>	5303100 Bolivien 1980	5304100 Brunei 1976	
5301000 Frankreich 1976 <sup>1)</sup>	5302100 Benin 1978 <sup>1)</sup>	5303100 Brasilien 1979	5304100 China (Taiwan) 1974 <sup>1)</sup>	
5301100 Griechenland 1977 <sup>1)</sup>	5302100 Botswana 1979	5303100 Chile 1979 <sup>1)</sup>	5304000 China, Volksrep. 1975 <sup>1)</sup>	
5301000 Großbritannien und Nordirland 1976 <sup>1)</sup>	5302100 Burundi 1979	5303100 Costa Rica 1977 <sup>1)</sup>	5304100 Hongkong 1976 <sup>1)</sup>	
5301000 Irland 1975 <sup>1)</sup>	5302100 Elfenbeinküste 1979	5303100 Dominikanische Rep. 1978	5304100 Indien 1979	
5301000 Island 1971 <sup>1)</sup>	5302100 Gabun 1980	5303100 Ecuador 1980	5304100 Indonesien 1980	
5301000 Italien 1976 <sup>1)</sup>	5302100 Gambia 1976 <sup>1)</sup>	5303100 El Salvador 1979	5304100 Irak 1978	
5301000 Jugoslawien 1980	5302100 Ghana 1980	5303100 Guatemala 1976 <sup>1)</sup>	5304100 Iran 1980	
5301000 Liechtenstein 1975	5302100 Guinea 1975 <sup>1)</sup>	5303100 Guyana, Franz.- 1977	5304100 Israel 1976 <sup>1)</sup>	
5301000 Luxemburg 1971 <sup>1)</sup>	5302100 Kamerun 1977 <sup>1)</sup>	5303100 Guyana 1973 <sup>1)</sup>	5304000 Japan 1974 <sup>1)</sup>	
5301100 Malta 1976	5302100 Kenia 1979	5303100 Haiti 1976 <sup>1)</sup>	5304100 Jemen Arab. Rep. 1979	
5301000 Niederlande 1974 <sup>1)</sup>	5302100 Kongo 1974 <sup>1)</sup>	5303100 Honduras 1976 <sup>1)</sup>	5304100 Jemen, Dem. Volksrep. 1980	
5301000 Norwegen 1974 <sup>1)</sup>	5302100 Lesotho 1975 <sup>1)</sup>	5303100 Jamaika 1979	5304100 Jordanien 1980	
5301000 Österreich 1975	5302100 Liberia 1980	5303000 Kanada 1974 <sup>1)</sup>	5304100 Kambodscha - Rep. 1974 <sup>1)</sup>	
5301000 Polen 1977 <sup>1)</sup>	5302100 Libyen 1978	5303100 Kolumbien 1980	5304000 Korea, Dem. Volksrep. 1978	
5301100 Portugal 1979	5302100 Madagaskar 1979	5303000 Kuba 1979	5304100 Korea, Republik 1980	
5301000 Rumänien 1980	5302100 Malawi 1980	5303100 Mexiko 1979 <sup>1)</sup>	5304100 Kuwait 1980	
5301000 Schweden 1972 <sup>1)</sup>	5302100 Mali 1976 <sup>1)</sup>	5303100 Nicaragua 1979	5304100 Laos 1971 <sup>1)</sup>	
5301000 Schweiz 1975 <sup>1)</sup>	5302100 Marokko 1980	5303100 Panama 1979	5304100 Libanon 1975 <sup>1)</sup>	
5301000 Sowjetunion 1978 <sup>1)</sup>	5302100 Mauretanien 1979	5303100 Paraguay 1978	5304100 Malaysia 1979 <sup>1)</sup>	
5301100 Spanien 1978 <sup>1)</sup>	5302100 Mauritius 1971 <sup>1)</sup>	5303100 Peru 1980	5304000 Mongolei 1977	
5301000 Tschechoslowakei 1979	5302100 Mosambik 1977	5303100 Surinam 1976	5304100 Nepal 1977	
5301100 Türkei 1980	5302100 Namibia 1978	5303100 Trinidad und Tobago 1978	5304100 Oman 1974 <sup>1)</sup>	
5301000 Ungarn 1977	5302100 Niger 1980	5303100 Uruguay 1980	5304100 Pakistan 1979	
	5302100 Nigeria 1980	5303100 Venezuela 1978	5304100 Philippinen 1978	
	5302100 Obervolta 1980	5303000 Vereinigte Staaten 1976 <sup>1)</sup>	5304100 Saudi-Arabien 1979	
	5302100 Ruanda 1980		5304100 Singapur 1980	
	5302100 Sambia 1977 <sup>1)</sup>		5304100 Sri Lanka 1980	
	5302100 Senegal 1980		5304100 Syrien 1978	
	5302100 Sierra Leone 1977		5304100 Thailand 1979 <sup>1)</sup>	
	5302100 Somalia 1980		5304100 Vereinigte Arabische Emirate 1975 <sup>1)</sup>	
	5302100 Sudan 1979		5304000 Vietnam 1979	
	5302000 Südafrika 1974 <sup>1)</sup>		5304100 Zypern 1978	
	5302100 Südrhodesien 1975			
	5302100 Swasiland 1976 <sup>1)</sup>			
	5302100 Tansania 1979			
	5302100 Togo 1979			
	5302100 Tschad 1978			
	5302100 Tunesien 1980			
	5302100 Uganda 1980			
	5302100 Zaire 1980			
	5302100 Zentralafrikanische Republik 1974 <sup>1)</sup>			

1) Vergriffen

## FACHSERIE AUSLANDSSTATISTIK \*)

Reihe 1: Bevölkerung und Erwerbstätigkeit im Ausland  
Reihe 2: Produzierendes Gewerbe im Ausland  
Reihe 3: Außenhandel des Auslandes  
Reihe 4: Löhne und Gehälter im Ausland  
Reihe 5: Preise und Preisindizes im Ausland

\*) Die einzelnen Reihen sind z. T. nach weiteren Unterteilen gegliedert