

**STATISTIK DES AUSLANDES**

**Internationale Monatszahlen**

**Mai 1978**



**HERAUSGEBER: STATISTISCHES BUNDESAMT WIESBADEN  
VERLAG: W. KOHLHAMMER GMBH STUTTGART UND MAINZ**

STATISTIK DES AUSLANDES

## Internationale Monatszahlen

**Mai 1978**

*Statistisches Bundesamt*  
*Bibliothek - Dokumentation - Archiv*



HERAUSGEBER: STATISTISCHES BUNDESAMT WIESBADEN  
VERLAG: W. KOHLHAMMER GMBH STUTTGART UND MAINZ  
Bestellnummer: 5100000 – 78105

## Inhalt

	Seite		
Nachweis über Darstellungen in den Heften ab 1970 . . . . .	3	<b>Graphische Darstellung</b>	
Maße und Gewichte . . . . .	4	Bargeldumlauf und Bankeinlagen . . . . .	6
Vorbemerkung . . . . .	5		
Allgemeine Abkürzungen und Zeichenerklärung . . . . .	5		

### Sondertabellen

<b>Erwerbstätigkeit</b>			
Streiks und Aussperrungen . . . . .	8	Landstationen und Walfangflotten in	
<b>Land- und Forstwirtschaft, Fischerei</b>		Betrieb . . . . .	10
Walfang . . . . .	9	<b>Bildung und Kultur</b>	
Walverarbeitung . . . . .	10	Bildungsanstalten . . . . .	11

### Laufende Tabellen

<b>Erwerbstätigkeit</b>		<b>Einzelhandel</b>	
Arbeitslose . . . . .	17	Index der Einzelhandelsumsätze . . . . .	32
<b>Produzierendes Gewerbe</b>			
Meßzahlen der Beschäftigten in der verarbeitenden Industrie	18	<b>Außenhandel</b>	
Index der industriellen Produktion . . . . .	19	Ein- und Ausfuhrwerte . . . . .	33
Produktion ausgewählter Erzeugnisse		Index des Außenhandelsvolumens . . . . .	36
Steinkohle . . . . .	20		
Eisenerz . . . . .	20	<b>Verkehr</b>	
Bleierz . . . . .	21	Eisenbahngüterverkehr . . . . .	38
Kupfererz . . . . .	21	Seeschifffahrt, Güterumschlag . . . . .	39
Zinkerz . . . . .	22	Luftverkehr . . . . .	41
Zinnerz . . . . .	22		
Bauxit . . . . .	22	<b>Geld und Kredit</b>	
Erdöl . . . . .	22	Bargeldumlauf und Bankeinlagen . . . . .	43
Erdgas . . . . .	23	Gold- und Devisenbestände . . . . .	47
Zement . . . . .	24	Index der Aktienkurse . . . . .	49
Roheisen . . . . .	25		
Rohstahl . . . . .	25	<b>Löhne und Gehälter</b>	
Aluminium . . . . .	26	Lohnindex, durchschnittliche Bruttoverdienste sowie Arbeits-	
Personenkraftwagen . . . . .	26	zeiten der Industriearbeiter . . . . .	50
Lastkraftwagen . . . . .	27		
Personenkraftwagen (Montage) . . . . .	27	<b>Preise</b>	
Lastkraftwagen (Montage) . . . . .	27	Index der Erzeuger- und Großhandelspreise . . . . .	52
Schwefelsäure . . . . .	28	Index der Weltmarktpreise . . . . .	54
Natriumhydroxid (Ätznatron) . . . . .	28	Index der Grundstoffpreise . . . . .	54
Synth. Kautschuk . . . . .	28	Preise für Welthandelsgüter . . . . .	54
Zeitungsdruckpapier . . . . .	29	Preisindex für die Lebenshaltung . . . . .	56
Kraftfahrzeugbereifungen . . . . .	29	Index der Seefrachtraten . . . . .	59
Elektrizitätserzeugung . . . . .	30		
Gaserzeugung . . . . .	31		
<b>Bautätigkeit und Wohnungen</b>			
Fertiggestellte Wohnungen . . . . .	31		

Die Angaben für die Bundesrepublik Deutschland beziehen sich auf das Bundesgebiet; sie schließen Berlin (West) ein.

Erschienen im Juni 1978

Nachdruck — auch auszugsweise — nur mit Quellenangabe gestattet

Preis: DM 6,70

## Nachweis über Darstellungen in den Heften ab 1970 \*)

### Graphische Darstellungen

	Heft		Heft
Index der industriellen Produktion . . . . .	1/78	Lohnindex und durchschnittliche Bruttoverdienste der Industriearbeiter . . . . .	4/78
Index des Außenhandelsvolumens . . . . .	2/78	Bargeldumlauf und Bankeinlagen . . . . .	11/77
Index der Großhandelspreise und Lebenshaltungskosten . . . . .	3/78	Gold- und Devisenbestände der Zentralnotenbanken . . . . .	12/77
Arbeitslose . . . . .	4/78	Index der Aktienkurse . . . . .	12/77

### Sondertabellen:

<b>Strukturdaten ausgewählter Entwicklungsländer . . . . .</b>	12/77	Fleisch . . . . .	2/78
<b>Bevölkerung</b>		Wolle . . . . .	2/78
Bevölkerung in den Erdteilen und Regionen nach großen Altersgruppen 1975 . . . . .	12/77	Häuten und Fellen . . . . .	6/77
Entwicklung der Bevölkerung und Haushalte nach Erdteilen und Regionen . . . . .	12/77	Nahrungsmittelerzeugung und Bevölkerung in der Welt nach Regionen . . . . .	9/77
Durchschnittliche Lebenserwartung der Neugeborenen nach Erdteilen und Regionen . . . . .	12/77	Düngemittellieferungen für den Verbrauch in der Landwirtschaft . . . . .	2/77
Entwicklung der Bevölkerung und Erwerbsbevölkerung . . . . .	2/75	Handelsdüngieranwendung bezogen auf Fläche u. Bevölkerung . . . . .	2/77
Fläche und Bevölkerung selbständiger Länder der Erde . . . . .	8/77	Pflanzenschutz- und Schädlingsbekämpfungsmittel . . . . .	7/77
Bevölkerung nach ausgewählten Pakten und Zusammenschlüssen . . . . .	8/77	Schlepperbestand in der Landwirtschaft . . . . .	4/77
Millionenstädte der Erde . . . . .	8/77	Landwirtschaftliche Betriebe und Flächen nach Betriebsgrößenklassen in ausgewählten Ländern Europas . . . . .	3/75
Eheschließungen . . . . .	8/77	Holzeinschlag . . . . .	3/77
Geborene . . . . .	8/77	Fischfänge . . . . .	9/77
Gestorbene . . . . .	8/77	Walfang . . . . .	5/77
Säuglingssterblichkeit . . . . .	8/77	Walverarbeitung . . . . .	5/77
Lebenserwartung . . . . .	8/77	Landstationen und Walfangflotten in Betrieb . . . . .	5/77
Ehescheidungen . . . . .	8/77	<b>Produzierendes Gewerbe</b>	
<b>Erwerbstätigkeit</b>		Weltproduktion . . . . .	1/78
Streiks und Aussperrungen . . . . .	9/75	Brenn- und Rohstoffe, Elektrizität . . . . .	1/78
<b>Land- und Forstwirtschaft, Fischerei</b>		<b>Verkehr</b>	
Index der landwirtschaftlichen Erzeugung . . . . .	6/77	Ausländerfremdenverkehr . . . . .	5/77
Anbau und Ernte von		<b>Bildung und Kultur</b>	
Weizen . . . . .	10/77	Bildungsanstalten . . . . .	
Roggen . . . . .	10/77	Schulen, Schüler und Lehrpersonen . . . . .	11/76
Gerste . . . . .	10/77	Spielfilmproduktion . . . . .	10/74
Hafer . . . . .	10/77	Ortsfeste Filmtheater . . . . .	10/74
Körnermais . . . . .	10/77	Filmbesuch . . . . .	10/74
Reis . . . . .	10/77	Ton - Rundfunkteilnehmer . . . . .	2/77
Kartoffeln . . . . .	10/77	Fernseh - Rundfunkteilnehmer . . . . .	2/77
Süßkartoffeln . . . . .	1/77	<b>Gesundheitswesen</b>	
Zuckerrüben . . . . .	1/77	Berufe des Gesundheitswesens . . . . .	1/77
Zwiebeln . . . . .	12/76	Müttersterblichkeit . . . . .	1/77
Äpfeln (Ernte) . . . . .	3/77	<b>Versorgung</b>	
Birnen (Ernte) . . . . .	3/77	Netto - Lebensmittelversorgung . . . . .	
Trauben . . . . .	9/77	Gramm je Einwohner und Tag . . . . .	2/73
Keltertrauben . . . . .	7/72	Kalorien je Einwohner und Tag . . . . .	2/73
Zitrusfrüchten (Ernte) . . . . .	7/76	<b>Volkswirtschaftliche Gesamtrechnungen</b>	
Leinsamen . . . . .	11/77	Bruttoinlandsprodukt zu Marktpreisen und Volkseinkommen in den Ländern der OECD 1965 - 1975 . . . . .	6/77
Raps . . . . .	11/77	Entstehung des Bruttoinlandsprodukts zu Faktorkosten in Ländern der OECD . . . . .	1/74
Sonnenblumenkernen . . . . .	11/77	Sozialprodukt und Entstehung des Inlandsprodukts in Ländern, die nicht zur OECD gehören . . . . .	4/70
Oliven (Ernte) und Olivenöl (Gewinnung) . . . . .	11/77	Sozialprodukt in Ländern, die nicht zur OECD gehören . . . . .	3/78
Erdnüssen (ungeschält) . . . . .	11/77	Verwendung des Bruttoinlandsprodukts in den Ländern der OECD . . . . .	1/75
Kopra (Erzeugung) . . . . .	7/77	Verwendung des Sozialprodukts in den Ländern der OECD . . . . .	11/71
Sojabohnen . . . . .	11/77	Verwendung des Sozialprodukts in den Ländern, die nicht zur OECD gehören . . . . .	5/70
Sesam . . . . .	11/77	Sozialprodukt und Verteilung des Volkseinkommens in den Ländern der OECD . . . . .	1/72
Baumwolle (Saat) . . . . .	11/77	Verteilung des Volkseinkommens in Ländern der OECD . . . . .	3/74
Baumwolle (Faser) . . . . .	11/77	Sozialprodukt und Verteilung des Volkseinkommens in Ländern, die nicht zur OECD gehören . . . . .	6/70
Flachs, Jute und ähnliche Faserpflanzen . . . . .	11/77	Sozialprodukt, Verwendung des Brutto - Inlandsprodukts und Verteilung des Volkseinkommens in den Ländern der EG, den Vereinigten Staaten und Japan . . . . .	7/73
Hanf . . . . .	11/77	<b>Zahlungsbilanzen</b>	
Sisal . . . . .	11/77	Zusammengefaßte Zahlungsbilanzen der OECD - Länder . . . . .	1/73
Naturkautschuk (Gewinnung) . . . . .	11/77	Zusammengefaßte Zahlungsbilanzen ausgewählter Länder, die nicht zur OECD gehören . . . . .	9/72
Rohkaffee (Erzeugung) . . . . .	2/78	Zusammengefaßte Zahlungsbilanzen ausgewählter Länder . . . . .	1/78
Tee (Erzeugung) . . . . .	11/76		
Kakaobohnen (Erzeugung) . . . . .	2/78		
Tabak . . . . .	2/78		
<b>Viehbestand</b>			
Pferde . . . . .	4/78		
Rindvieh . . . . .	4/78		
Milchkühe . . . . .	4/78		
Schweine . . . . .	4/78		
Schafe . . . . .	4/78		
Ziegen . . . . .	5/77		
Hühner . . . . .	5/77		
<b>Erzeugung von</b>			
Milch . . . . .	2/78		
Hühnereiern . . . . .	2/78		

\*) Wiederkehrende Sachverhalte sind nur mit der Heftangabe für die jeweils letzte vorausgegangene Veröffentlichung angezeigt.

# Maße und Gewichte

Metrisches System		Britisches oder US-System	
Einheit	Gegenwert	Einheit	Gegenwert
<b>Längenmaße</b>			
1 Zentimeter (cm)	0,393 701 in	1 inch (in)	2,54 cm
1 Meter (m) = 100 cm	3,280 840 ft	1 foot (ft) = 12 in	0,3048 m
	1,09 361 yd	1 yard (yd) = 3 ft	0,9144 m
1 Kilometer (km) = 1 000 m	0,621 371 mi	1 mile (mi) = 1 760 yd	1,609 344 km
<b>Flächenmaße</b>			
1 Quadratzentimeter (cm <sup>2</sup> )	0,155 000 sq in	1 square inch (sq in)	6,4516 cm <sup>2</sup>
1 Quadratmeter (m <sup>2</sup> ) = 10 000 cm <sup>2</sup>	10,76 391 sq ft	1 square foot (sq ft) = 144 sq in	0,092 903 m <sup>2</sup>
	1,19 599 sq yd	1 square yard (sq yd) = 9 sq ft	0,836 127 m <sup>2</sup>
1 Quadratkilometer (km <sup>2</sup> ) = 100 ha = 1 000 000 m <sup>2</sup>	0,386 102 sq mi	1 square mile (sq mi) = 640 acres (acs)	2,589 988 km <sup>2</sup>
1 Ar (a) = 100 m <sup>2</sup>	119,5990 sq yd		
1 Hektar (ha) = 100 a = 10 000 m <sup>2</sup>	2,47 054 acres (acs)	1 acre (ac) = 4 840 sq yds	0,404 686 ha
<b>Raummaße</b>			
1 Kubikzentimeter (cm <sup>3</sup> )	0,061 024 cu in	1 Cubic inch (cu in)	16,387 064 cm <sup>3</sup>
1 Kubikmeter (m <sup>3</sup> ) = 1 000 000 cm <sup>3</sup>	35,314 667 cu ft	1 Cubic foot (cu ft) = 1 728 cu in	28,316 847 dm <sup>3</sup>
	1,30 794 cu yd	1 Cubic yard (cu yd) = 27 cu ft	0,764 554 m <sup>3</sup>
	0,35 315 rt	1 register ton (rt) = 100 cu ft	2,831 684 m <sup>3</sup>
<b>Flüssigkeitsmaße</b>			
1 Liter (l)	1,75 980 imp. pt	1 imperial pint (imp. pt)	0,568 262 l
	2,11 342 US pt	1 US liquid pint (liq. pt)	0,473 163 l
	0,87 989 imp. qt	1 imperial quart (imp. qt) = 2 imp. pt	1,136 524 l
	1,05 671 US qt	1 US liquid quart (liq. qt) = 2 liq. pt	0,946 326 l
1 Hektoliter (hl) = 100 l	21,996 879 imp. gal	1 imp. gallon (imp. gal) = 4 imp. qt	4,546 099 l
	26,417 945 US gal	1 US gallon (US gal) = 4 liq. qt	3,785 306 l
<b>Gewichte</b>			
1 Pfund (Pfd) = 0,5 kg	17,63 698 avdp. oz	1 avoirdupois ounce (avdp. oz)	28,349 523 g
	16,07 536 troy oz	1 apothecaries' or troy ounce (troy oz) 1)	31,103 477 g
	1,10 231 131 avdp. lb		
1 Kilogramm (kg) = 2 Pfd	2,20 462 262 avdp. lb	1 avoirdupois pound (avdp. lb) = 16 avdp. oz	453,59 237 g
	2,67 923 troy lb	1 apothecaries' or troy pound (troy lb)	373,241 722 g
1 Zentner (z) = 100 Pfd = 50 kg	1,10 231 131 US cwt	1 US hundredweight (US cwt) = 100 lbs	45,359 237 kg
	0,98 421 brit. cwt	1 Brit. hundredweight (brit. cwt) = 112 lbs	50,802 345 kg
1 Dezitonne (dt) = 2 z = 200 Pfd = 100 kg	2,20 462 261 US cwt		
	1,96 841 301 brit. cwt		
1 Tonne (t) = 10 dz = 20 z = 2 000 Pfd = 1 000 kg	1,10 231 131 sh t	1 short ton (sh t) = 2 000 lbs	0,90 718 474 t
	0,98 420 652 l t	1 long ton (l t) = 2 240 lbs	1,01 604 691 t
<b>Maße für Verkehrsleistungen</b>			
1 Personenkilometer (Pkm)	0,621 371 pass mi	1 passenger-mile (pass. mi)	1,609 344 Pkm
1 Tonnenkilometer (tkm)	0,684 944 sh t mi	1 short ton-mile (sh t mi)	1,459 972 tkm
	0,611 558 l t mi	1 long ton-mile (l t mi)	1,635 169 tkm

1) Gold-, Silber-, Juwelen- und Apothekengewicht.

## Maße und Gewichte für landwirtschaftliche Produkte

1 metr. t	Gegenwert in		1 US-bushel	Gegenwert in		1 imp. bushel	Gegenwert in	
	US-bushels	imperial bushels		lbs	metr. t		lbs	metr. t
Weizen	36,743	36,743	Weizen	60	0,027 216	Weizen	60	0,027 216
Kartoffeln	36,743	36,743	Kartoffeln	60	0,027 216	Kartoffeln	60	0,027 216
Mengkorn	38,011		Mengkorn	58	0,026 308	Roggen	56	0,025 401
Roggen	39,368	39,368	Roggen	56	0,025 401	Mais	56	0,025 401
Mais	39,368	39,368	Mais	56	0,025 401	Leinsamen	52	0,023 587
Leinsamen	39,368	42,396	Leinsamen	56	0,025 401	Gerste	50	0,022 680
Gerste	45,931	44,092	Gerste	48	0,021 772	Hafer	39	0,017 690
Reis (ungeschält)	48,991		Reis (ungeschält)	45	0,020 412	1 Austral. bushel		
Spelz	61,241		Spelz	36	0,016 329	Roggen	60	0,027 216
Hafer	68,894	56,529	Hafer	32	0,014 515	Leinsamen	56	0,025 401
Sojabohnen	36,743		Sojabohnen	60	0,027 216	Reis	42	0,019 051
						Hafer	40	0,018 144

## Vorbemerkung

Die Internationalen Monatszahlen bringen aus der Fülle des ausländischen statistischen Materials laufend solche grundlegenden, kurzfristig anfallenden statistischen Reihen, die zur Wirtschaftsbeobachtung in weltweitem Rahmen geeignet erscheinen. Zu ihnen treten in periodisch wiederkehrenden Sondertabellen halbjährlich und jährlich anfallende internationale Daten wie z. B. Bevölkerungszahlen, Ernteergebnisse, Zahlen zur Entwicklung des Sozialprodukts u. a. m. Sondertabellen und Laufende Tabellen sollen dabei ständig einen möglichst großen Teil der in den Internationalen Übersichten des Statistischen Jahrbuches enthaltenen Tabellen fortführen und auf diese Weise die in der Zeit bis zum Erscheinen eines neuen Jahrgangs entstehende Lücke in der Veröffentlichung solcher Daten überbrücken helfen.

Als Quellen dienen die vom Statistischen Amt der Vereinten Nationen für das „Monthly Bulletin of Statistics“ ausgewählten Serien, die statistischen Veröffentlichungen der den Vereinten Nationen angeschlossenen internationalen Körperschaften (Food and Agriculture Organization, International Monetary Fund usw.) sowie Statistiken der Organisation für wirtschaftliche Zusammenarbeit und Entwicklung und des Statistischen Amtes der Europäischen Gemeinschaften. Darüber hinaus werden die Zahlen nach den vorliegenden Originalquellen der betreffenden Länder ergänzt und laufend nach dem neuesten Stand berichtet. Vorläufige und berichtigte Zahlen werden, abgesehen von Ausnahmefällen, nicht als solche gekennzeichnet; zumindest die letzte Zahl einer Reihe sollte jedoch stets als vorläufig angesehen werden.

Bei der Benutzung der „Monatszahlen“ ist zu beachten, daß die Angaben für die verschiedenen Sachgebiete und Länder, entsprechend dem unterschiedlichen Stand der Original- und sonstigen Quellen, zeitlich nicht einheitlich anfallen. Die Unterschiede der statistischen Begriffe, der Erhebungsverfahren und der Bearbeitungsmethoden schränken die Vergleichbarkeit der Angaben von Land zu Land stark ein. Durch Fußnoten wird auf wesentliche Unterschiede in der Methode, die die Vergleichbarkeit der Länderergebnisse beeinträchtigen, und auf sonstige Besonderheiten einzelner Reihen aufmerksam gemacht; im Rahmen des verfügbaren Raumes ist es leider nicht möglich, eine eingehendere Beschreibung des methodischen Aufbaues der einzelnen Reihen zu bringen. Benutzern der Internationalen Monatszahlen, die sich hierfür interessieren, stehen jedoch im Statistischen Bundesamt die herangezogenen Quellen zur Einsichtnahme zur Verfügung.

## Allgemeine Abkürzungen

DM	= Deutsche Mark	MD	= Monatsdurchschnitt
\$	= Dollar	JD	= Jahresdurchschnitt
£	= Pfund Sterling	D	= Durchschnitt zeitlich nicht kumulierbarer, nicht addier- fähiger Massen
Mill.	= Millionen	Vj.	= Vierteljahr
Mrd.	= Milliarde	vj.	= vierteljahr
m <sup>3</sup>	= Kubikmeter	hj.	= halbjährlich
kW	= Kilowatt		
kWh	= Kilowattstunde		
%	= Prozent		

## Zeichenerklärung

- = nichts vorhanden
- 0 = mehr als nichts, aber weniger als die Hälfte der kleinsten Einheit, die in der Tabelle zur Darstellung gebracht werden kann
- = kein Nachweis vorhanden
- ... = Angaben fallen später an
- | oder — = grundsätzliche Änderungen innerhalb einer Reihe, die den zeitlichen Vergleich beeinträchtigt.

Abweichungen in den Summen erklären sich durch Runden der Zahlen.

# BARGELDUMLAUF UND BANKEINLAGEN in Milliarden (...)

Log. Maßstab

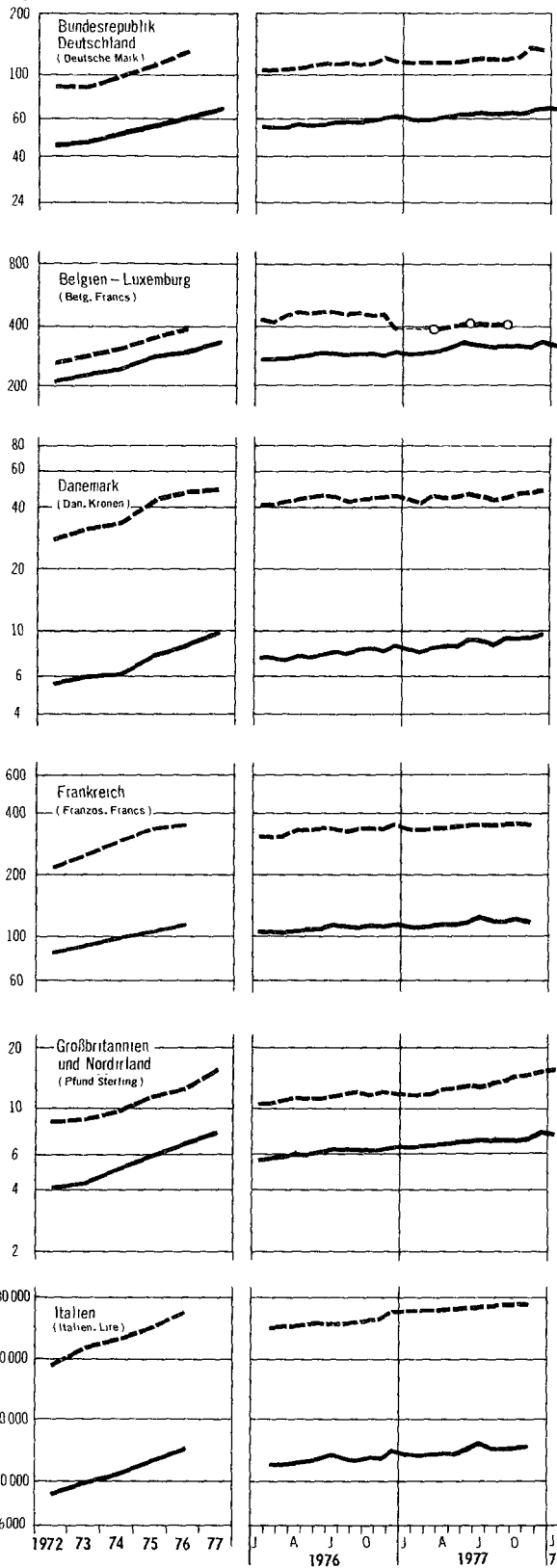

Log. Maßstab

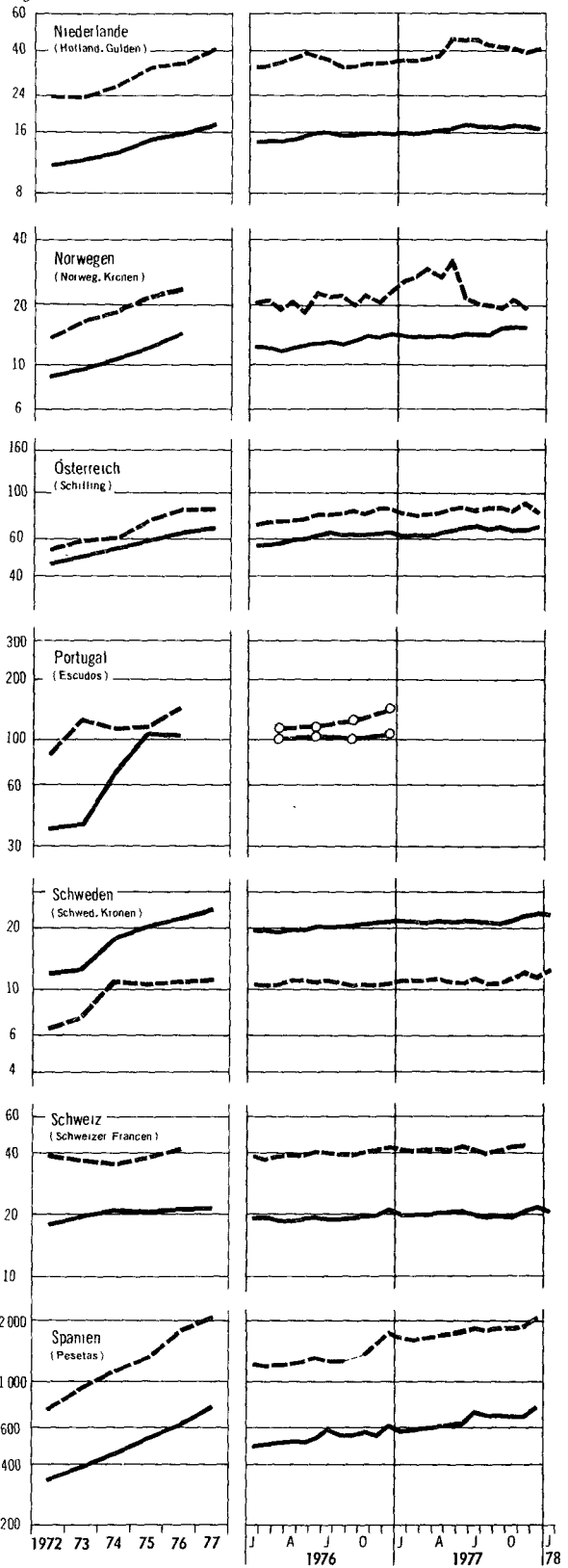

# BARGELDUMLAUF UND BANKEINLAGEN

in Milliarden (...)

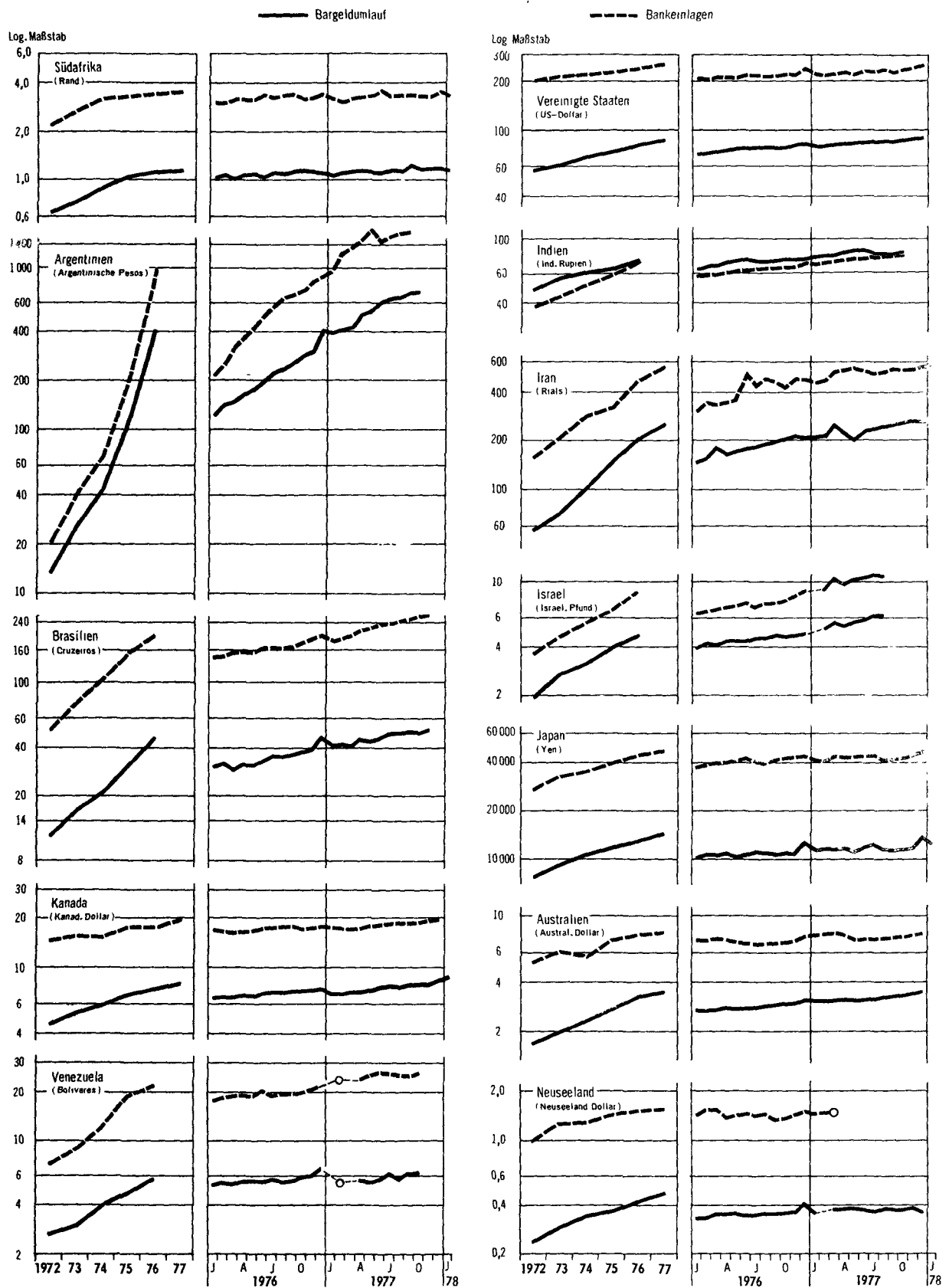



## Sondertabellen

Erwerbstätigkeit  
Streiks und Aussperrungen

Vorbemerkung: Die Angaben beziehen sich auf die Gesamtzahl der Streiks und Aussperrungen (eine Trennung nach Streiks und Aussperrungen ist nicht möglich) und die daran beteiligten Arbeitnehmer sowie die verlorenen Arbeitstage. Beim Vergleich der Zahlen ist zu beachten, daß die Erfassung der Streiks und Aussperrungen in jedem Land anders behandelt wird. Verschiedentlich werden Streiks und Aussperrungen nur dann verzeichnet, wenn die Arbeitsniederlegung über eine bestimmte Zeitdauer oder über eine bestimmte Anzahl beteiligter Arbeitnehmer hinausgeht.

Land	1973			1974			1975			1976		
	Arbeitsstreitigkeiten	Beteiligte Arbeitnehmer	Verlorene Arbeitstage	Arbeitsstreitigkeiten	Beteiligte Arbeitnehmer	Verlorene Arbeitstage	Arbeitsstreitigkeiten	Beteiligte Arbeitnehmer	Verlorene Arbeitstage	Arbeitsstreitigkeiten	Beteiligte Arbeitnehmer	Verlorene Arbeitstage
<b>Europa</b>												
Bundesrepublik Deutschland <sup>1)</sup>	.	185 010	563 051	.	250 352	1 051 290	.	35 814	68 680	.	169 312	533 696
Belgien <sup>2)</sup>	172	62 281	866 023	235	55 747	579 663	243	85 807	610 186	281	106 654	896 446
Danemark <sup>3)4)</sup>	205	337 100	3 901 200	134	142 352	184 200	147	59 128	100 100	204	87 224	210 300
Finnland	1 009	678 193	2 496 929	1 788	370 700	434 790	1 550	215 140	284 200	3 282	512 700	1 325 500
Frankreich <sup>5)</sup>	3 731	2 245 973	3 914 598	3 381	1 563 540	3 379 977	3 888	1 827 142	3 868 926	4 348	3 814 400	5 010 687
Großbritannien und Nordirland <sup>6)7)</sup>	2 873	1 527 600	7 197 000	2 922	1 626 400	14 750 000	2 282	808 900	6 012 000	2 016	668 000	3 284 000
Irland	182	31 761	206 725	219	43 459	551 833	151	29 124	295 716	134	42 281	776 949
Italien <sup>2)8)</sup>	3 769	6 132 747	23 419 286	5 174	7 824 397	19 466 714	3 601	14 109 732	27 189 142	2 706	11 897 819	25 377 571
Niederlande	7	58 113	583 783	14	2 979	6 854	5	268	480	11	15 255	13 984
Norwegen <sup>2)9)</sup>	12	2 380	11 382	13	22 149	318 433	22	3 282	12 473	35	21 586	137 651
Österreich	.	78 251	160 138	.	7 295	7 243	.	3 783	5 512	.	2 352	589
Schweden	48	4 252	11 802	85	17 470	57 604	86	23 631	366 507	73	8 715	24 744
Schweiz	—	—	—	3	299	2 777	6	323	1 733	19	2 395	19 586
Spanien	731	303 132	1 081 158	2 009	557 318	1 748 695	2 807	504 250	1 815 237	...	2 556 373	12 593 100
Türkei	55	12 286	677 345	105	22 922	741 397	113	13 848	664 576	56	7 256	395 245
<b>Afrika</b>												
Ägypten	13	4 222	4 907	6	13 172	71 321	7	40 527	200 528	10	793	921
Ghana	13	3 917	3 109	43	32 371	64 408	33	15 301	39 410	...	...	...
Marokko	462	52 320	353 499	367	65 463	320 631	267	35 768	228 523	521	83 061	479 863
Mauritius <sup>2)</sup>	9	29 738	88 588	26	8 449	17 847	69	70 075	123 930	86	67 841	114 716
Nigeria <sup>2)</sup>	69	43 504	106 387	163	62 693	159 613	394	214 560	469 186	107	55 273	160 822
Sambia	68	9 892	6 453	60	7 725	38 334	78	17 121	51 003	...	...	...
Südafrika	370	98 378	246 071	375	48 708	93 848	276	23 488	19 210	248	28 098	73 585
<b>Amerika</b>												
Guatemala	16	22 711	257 089	53	43 934	562 593	7	8 336	53 476	16	5 757	167 831
Kanada <sup>2)10)</sup>	724	348 470	5 776 080	1 218	580 912	9 221 890	1 171	506 443	10 908 810	1 039	1 570 921	10 768 870
Peru	788	416 251	1 961 086	570	362 737	1 676 630	779	617 120	2 533 676	440	258 101	852 778
Venezuela	250	45 508	144 671	116	17 463	129 978	100	25 752	100 662	171	33 932	91 267
Verenigte Staaten <sup>11)</sup>	5 353	2 250 700	27 948 400	6 074	2 778 100	47 990 900	5 031	1 746 000	31 237 000	5 600	2 500 000	38 000 000
Puerto Rico, abhängiges Gebiet <sup>2)</sup>	76	17 757	140 703	95	22 109	289 397	65	19 961	365 380	...	...	...
<b>Asien</b>												
Indien <sup>3)12)</sup>	3 370	2 545 602	20 626 253	2 938	2 854 623	40 262 417	1 943	1 143 426	21 900 931	1 355	667 372	11 473 949
Israel <sup>10)</sup>	96	122 338	375 020	71	27 141	51 333	117	114 091	164 509	123	114 970	308 214
Japan <sup>2)13)</sup>	3 326	2 236 119	4 603 821	5 211	3 621 049	9 662 945	3 391	2 732 184	8 015 772	2 720	1 356 025	3 253 715
Malaysia <sup>14)</sup>	66	14 003	40 866	85	21 830	103 884	64	12 124	45 749	70	20 040	108 562
Pakistan <sup>2)12)15)</sup>	229	126 930	399 317	370	301 753	1 433 553	260	129 385	798 183	...	...	...
Sri Lanka <sup>2)3)16)</sup>	448	260 602	1 179 042	91	27 073	105 744	70	19 081	66 476	157	55 995	161 092
Thailand	501	177 896	296 887	357	105 883	507 607	241	94 747	722 946	133	65 342	496 619
<b>Australien und Ozeanien</b>												
Australien <sup>10)</sup>	2 538	803 000	2 634 700	2 809	2 004 800	6 292 500	2 432	1 398 000	3 509 900	2 055	2 189 900	3 799 200
Neuseeland <sup>3)</sup>	394	115 865	271 706	380	70 904	183 688	428	74 820	214 632	485	200 947	488 165

1) Ohne Streiks mit einer Streikdauer von weniger als 1 Tag, wenn nicht insgesamt damit mehr als 100 Arbeitstage verloren gingen. — 2) Ohne indirekt betroffene Arbeitnehmer. — 3) Ohne politische Streiks. — 4) Ohne Streitigkeiten mit weniger als 100 verlorenen Arbeitstagen. — 5) Ohne Landwirtschaft und Öffentliche Verwaltung. — 6) Ohne Streiks mit einer Beteiligung von weniger als 10 Arbeitern oder einer Streikdauer von weniger als 1 Tag, wenn nicht mehr als 100 Arbeitstage verloren gingen. — 7) Ohne Arbeitsstreitigkeiten, die nicht mit Beschäftigungs- oder Arbeitsbedingungen verbunden sind. — 8) 1973/1974 ohne politische Streiks. — 9) Ohne Streiks, die weniger als 1 Tag andauern. — 10) Ohne Streitigkeiten mit einer verlorenen Arbeitszeit von weniger als 10 Arbeitstagen. — 11) Ohne Arbeitsstreitigkeiten, die weniger als 5 Arbeitnehmer betreffen sowie Arbeitsstreitigkeiten mit einer Dauer von weniger als 1 vollen Tag oder einer vollen Schicht. — 12) Eingeschlossen sind Streitigkeiten mit 10 oder mehr Arbeitern. — 13) Ohne Streitigkeiten von weniger als 4 Stunden. — 14) Nur Westmalaysia. — 15) 1973 und 1974 ohne Angaben für die Provinz Sind (Karatschi). — 16) Ohne Streiks, die weniger als 5 Arbeiter betreffen oder weniger als 1 Tag dauern, wenn nicht die Gesamtzahl von 50 verlorenen Arbeitstagen überschritten wird.

## Land- und Forstwirtschaft, Fischerei

## Walfang

## Anzahl der gefangenen Wale

Fangzone <sup>1)</sup> Walart Nationalität der Fanggesellschaft	1968/69	1969/70	1970/71	1971/72	1972/73	1973/74	1974/75
<b>Fangzone</b>							
Antarktis <sup>2)</sup>	12 703	14 238	15 280	15 477	14 380	13 995	13 768
Blauwale	—	—	—	—	7	—	—
Finnwale	3 020	3 002	2 890	2 683	1 761	1 288	979
Buckelwale	—	—	—	3	5	—	—
Andere Furchenwale <sup>3)</sup>	5 776	5 857	6 153	5 456	3 864	4 392	3 859
Pottwale <sup>2)</sup>	3 907	5 379	6 237	7 335	8 743	8 315	8 930
Nordatlantik und Arktis <sup>4)</sup>	1 249	1 204	1 368	1 037	465	378	433
Blauwale	—	—	—	—	—	—	—
Finnwale	800	911	663	599	269	289	246
Buckelwale	8	15	24	3	9	9	9
Andere Furchenwale <sup>3)</sup>	222	139	476	315	140	9	141
Pottwale	219	139	205	120	47	71	37
Afrikanische Küste	2 078	1 880	2 143	1 698	1 658	1 817	1 707
Blauwale	—	—	—	—	—	—	—
Finnwale	150	47	64	51	41	21	21
Buckelwale	—	—	—	—	1	—	—
Andere Furchenwale <sup>3)</sup>	43	9	11	7	10	13	4
Pottwale	1 885	1 824	2 068	1 640	1 606	1 783	1 682
Nordpazifik <sup>5)</sup>	17 399	16 517	11 726	6 388	9 235	8 767	7 675
Blauwale	—	—	—	—	—	—	—
Finnwale	1 200	935	736	676	417	389	151
Buckelwale	—	—	—	—	—	—	—
Andere Furchenwale <sup>3)</sup>	4 920	4 233	3 615	2 409	2 686	2 612	1 971
Pottwale	11 279	11 349	7 375	3 303	6 132	5 766	5 553
Küste von Japan	4 299	4 118	3 842	3 442	2 593	2 620	2 464
Blauwale	—	—	—	—	—	—	—
Finnwale	76	77	66	82	43	24	11
Buckelwale	—	—	—	—	—	—	—
Andere Furchenwale <sup>3)</sup>	555	557	448	340	114	235	146
Pottwale	3 668	3 484	3 328	3 020	2 436	2 361	2 307
Andere Fangzonen <sup>6)</sup>	4 398	4 524	4 412	4 091	4 271	3 961	3 117
Blauwale	—	1	9	—	—	—	—
Finnwale	109	265	128	101	89	118	19
Buckelwale	1	—	—	—	—	—	—
Andere Furchenwale <sup>3)</sup>	1 317	912	846	513	841	1 005	881
Pottwale	2 971	3 346	3 429	3 477	3 341	2 838	2 217
Welt	42 126	42 481	38 771	32 133	32 602	31 538	29 164
Blauwale	—	1	9	—	7	—	—
Finnwale	5 355	5 237	4 572	4 192	2 620	2 129	1 427
Buckelwale	9	15	24	6	15	9	9
Andere Furchenwale <sup>3)</sup>	12 833	11 707	11 524	9 040	7 655	8 266	7 002
Pottwale	23 929	25 521	22 642	18 895	22 305	21 134	20 726
<b>Nationalität der Fanggesellschaft</b>							
Australien	679	799	860	953	971	1 080	1 172
Bahamas	446	628	602	76	—	—	—
Brasilien	137	102	75	72	82	32	57
Chile	253	291	253	352	246	164	106
Dänemark	3	1	5	5	12	13	13
Island	423	377	554	446	453	365	420
Japan	16 782	16 251	15 794	14 039	11 268	10 095	9 450
Kanada	695	712	710	586	—	—	1
Norwegen	128	228	196	33	—	—	—
Peru	2 305	1 935	1 773	1 896	1 838	1 812	1 343
Portugal	228	249	353	390	388	146	150
Somalia	—	—	—	72	491	451	276
Sowjetunion	17 436	18 517	15 014	11 204	14 903	15 266	14 456
Spanien	315	413	361	271	251	224	...
Südafrika	2 078	1 880	2 143	1 698	1 658	1 817	1 707
Vereinigten Staaten	183	73	53	39	37	21	...

1) Die Angaben beziehen sich sowohl auf den Walfang durch Fabrikschiffe auf See, als auch auf den von Küstenstationen aus. In der Antarktis überschneiden die Sommerfangzeiten die angegebenen zwei Jahre; in den anderen Fangzonen beziehen sie sich auf Kalenderjahre (1967/68 = 1968 usw.). — 2) Einschl. Fänge von Pottwalen durch Fabrikschiffe auf der südlichen Erdhalbkugel, nördlich von 40 Grad südlicher Breite, auf der Reise von und nach der Antarktis. — 3) Hauptsächlich Sei- und Grauwale sowie nicht näher bestimmte Wale. — 4) Ohne die Azoren, Madeira und Spanien. — 5) Ohne Japan. — 6) Australien, die Azoren, Brasilien, Chile, Madeira, Peru, Portugal und Spanien. Der Walfang fand in diesen Gebieten nicht in jeder Fangsaison statt.

## Land- und Forstwirtschaft, Fischerei

## Walverarbeitung

## Gewinnung von Waltran

1 000 t

Fangzone <sup>1)</sup>	1968/69	1969/70	1970/71	1971/72	1972/73	1973/74	1974/75
Nationalität der Fanggesellschaft							
<b>Fangzone</b>							
Antarktis . . . . .	72,1	78,4	82,3	85,9	76,3	72,4	73,3
Nordatlantik und Arktis <sup>2)</sup> . . . . .	7,4	6,5	6,8	5,4	2,5	2,5	2,2
Afrikanische Küste . . . . .	8,6	7,6	8,0	7,9	6,9	7,1	6,2
Nordpazifik <sup>3)</sup> . . . . .	85,3	83,5	64,3	32,4	37,1	36,0	29,2
Küsten von Japan . . . . .	14,8	12,6	12,5	11,0	9,1	8,2	8,0
Andere Fangzonen <sup>4)</sup> . . . . .	16,7	18,2	17,1	14,4	14,1	12,0	10,5
<b>Welt</b> . . . . .	<b>204,9</b>	<b>206,8</b>	<b>191,0</b>	<b>157,0</b>	<b>146,0</b>	<b>138,2</b>	<b>129,4</b>
<b>Nationalität der Fanggesellschaft</b>							
Australien . . . . .	4,6	5,6	5,9	5,9	5,7	5,6	5,9
Bahamas . . . . .	—	0,3	0,6	—	—	—	—
Brasilien . . . . .	0,8	1,0	1,0	0,9	0,8	0,8	1,0
Chile . . . . .	0,9	1,1	0,9	—	—	—	—
Danemark . . . . .	—	—	—	—	—	—	—
Island . . . . .	2,8	2,5	2,9	2,4	2,5	2,5	2,2
Japan . . . . .	72,1	72,3	71,5	61,0	50,2	42,8	40,2
Kanada . . . . .	3,5	3,2	3,3	2,9	—	—	—
Norwegen . . . . .	1,1	1,2	1,1	0,1	—	—	—
Peru . . . . .	8,0	6,8	5,3	5,1	4,7	3,9	2,9
Portugal . . . . .	0,9	1,1	1,4	1,4	1,6	0,5 <sup>5)</sup>	0,5 <sup>5)</sup>
Somalia . . . . .	—	—	—	—	0,2	0,3	0,1
Sowjetunion . . . . .	99,3	101,8	87,4	68,2	72,3	73,9	70,4
Spanien <sup>6)</sup> . . . . .	1,5	1,9	1,5	1,2	1,1	0,9	—
Südafrika . . . . .	8,6	7,7	8,0	7,9	6,9	7,0	6,2
Vereinigte Staaten . . . . .	0,8	0,3	0,2	—	—	—	—

1) In der Antarktis überschneiden die Sommerfangzeiten die angegebenen zwei Jahre, in den anderen Fangzonen beziehen sie sich auf Kalenderjahre (1967/68 = 1968 usw.). — 2) Ohne die Azoren, Madeira und Spanien. — 3) Ohne Japan. — 4) Australien, die Azoren, Brasilien, Chile, Madeira, Peru, Portugal und Spanien. Der Walfang fand in diesen Gebieten nicht in jeder Fangsaison statt. — 5) Ohne Madeira. — 6) Angaben vom „Committee for International Whaling Statistics“ errechnet.

## Landstationen und Walfangflotten in Betrieb

Land	Landstationen			Schwimmende Kochereien			Fangboote		
	1972/73	1973/74	1974/75	1972/73	1973/74	1974/75	1972/73	1973/74	1974/75
Australien . . . . .	1	1	1	—	—	—	3	4	4
Bahamas . . . . .	—	—	—	—	—	—	—	—	—
Brasilien . . . . .	1	1	1	—	—	—	1	1	1
Chile . . . . .	—	—	—	—	—	—	—	—	—
Island . . . . .	1	1	1	—	—	—	4	4	4
Japan . . . . .	8	7	5	7	8	7	69	64	60
Kanada . . . . .	—	—	—	—	—	—	—	—	—
Norwegen . . . . .	—	—	—	—	—	—	—	—	—
Peru . . . . .	1	1	1	—	—	—	4	3	3
Somalia . . . . .	—	—	—	—	—	—	1	1	1
Sowjetunion . . . . .	—	—	—	6	5	5	93	76	71
Spanien . . . . .	1	—	—	—	—	—	—	—	—
Südafrika . . . . .	1	1	1	—	—	—	6	6	5
Vereinigte Staaten . . . . .	—	—	—	—	—	—	—	—	—
<b>Welt</b> . . . . .	<b>14</b>	<b>12</b>	<b>10</b>	<b>13</b>	<b>13</b>	<b>12</b>	<b>181</b>	<b>159</b>	<b>149</b>

## Sondertabellen

## Unterricht, Bildung und Kultur

## Schüler bzw. Studenten und Lehrpersonen

Die nachfolgenden bildungsstatistischen Daten wurden zum Zwecke der internationalen Vergleichbarkeit entsprechend der Internationalen Standard-Klassifikation für das Bildungswesen (ISCED) und abweichend von der bisherigen Gliederung nach Schularten wie folgt nach Bildungsstufen gegliedert:

Die 1. Bildungsstufe (Primarstufe) umfaßt Schulen, die eine allgemeine Grundausbildung von mindestens 4, im Durchschnitt etwa 6 Jahren Dauer vermitteln. Sie unterliegt der allgemeinen Schulpflicht und beginnt normalerweise im Alter von 6 Jahren.

Die 2. Bildungsstufe (Sekundarstufe) umfaßt in der Regel 2 Bildungszyklen von unterschiedlicher Länge und gliedert sich in allgemeinbildenden und berufsbildenden Unterricht. Der längere Zyklus entspricht in den meisten Ländern dem Ende der Schulpflicht, der sich anschließende kürzere Zyklus vermittelt einen weiterführenden Abschluß. In vielen Ländern werden auf dieser Stufe auch die Lehrkräfte für die Vorschul- und Primarstufe ausgebildet; diese Angaben wurden den Schulen der beruflichen Ausbildung zugeschlagen.

Die 3. Bildungsstufe (Tertiärstufe) umfaßt die Ausbildungsgänge, die nach Erfüllung der allgemeinen Schulpflichtzeit belegt werden und die den jeweils letzten Abschluß einer Ausbildung im Sekundarbereich voraussetzen.

Im allgemeinen beziehen sich die Angaben auf öffentliche und private Schulen, ohne Sonderschulen, Einrichtungen der Erwachsenenbildung, Abendschulen und Fernunterricht.

Bei den Lehrern handelt es sich um hauptberufliche (Vollzeit-) und nebenberufliche (Teilzeit-) Lehrer.

Die vorliegenden Daten sind dem UNESCO-Statistical Yearbook für die Jahre 1975 und 1976 entnommen.

Land	Bildungsstufe/Schulart	Erhebungs- jahr	Schüler bzw. Studenten		Lehrpersonen	
			insgesamt	darunter weiblich	insgesamt	darunter weiblich
			1 000			
Europa						
Bundesrepublik Deutschland	Primarstufe . . . . .	1973	6 500	3 162	269	156
	Sekundarstufe					
	Schulen der allgemeinen Ausbildung . . . . .	1973	2 837	1 401	187	71
	Schulen der beruflichen Ausbildung . . . . .	1973	2 239	984	135	38
	Tertiärstufe . . . . .	1973	728	.	95	.
Deutsche Demokratische Republik und Berlin (Ost)	Primarstufe . . . . .	1973	2 608		152 <sup>1)</sup>	.
	Sekundarstufe . . . . .					
	Schulen der allgemeinen Ausbildung . . . . .	1973	52	.		
	Schulen der beruflichen Ausbildung <sup>2)</sup> . . . . .	1973	432	.	.	
	Tertiärstufe <sup>2)</sup> . . . . .	1973	325	157	31	.
Dänemark	Primarstufe . . . . .	1973	555	278	53	27
	Sekundarstufe . . . . .					
	Schulen der allgemeinen Ausbildung . . . . .	1973	241	123		
	Schulen der beruflichen Ausbildung . . . . .	1973	131	.	4 <sup>3)</sup>	.
	Tertiärstufe . . . . .	1973	104	45	10 <sup>4)</sup>	.
Finnland	Primarstufe . . . . .	1973	393	186	21	13
	Sekundarstufe					
	Schulen der allgemeinen Ausbildung . . . . .	1973	405	218	24	15
	Schulen der beruflichen Ausbildung . . . . .	1973	112	49	11	4
	Tertiärstufe . . . . .	1973	68	34	7 <sup>5)</sup>	2 <sup>5)</sup>
Frankreich	Primarstufe . . . . .	1973	4 724	.	182 <sup>5)</sup>	.
	Sekundarstufe					
	Schulen der allgemeinen Ausbildung . . . . .	1973	4 058	2 032	326	.
	Schulen der beruflichen Ausbildung . . . . .	1973	972	442		
	Tertiärstufe . . . . .	1973	737	345	38 <sup>6)</sup>	.
Griechenland	Primarstufe . . . . .	1972	914	438	28	14
	Sekundarstufe					
	Schulen der allgemeinen Ausbildung . . . . .	1972	491	238	15	8
	Schulen der beruflichen Ausbildung . . . . .	1972	148	31	.	.
	Tertiärstufe . . . . .	1973	85	31	5	2
Großbritannien England und Wales	Primarstufe . . . . .	1973	5 386	2 621	242	189
	Sekundarstufe					
	Schulen der allgemeinen Ausbildung . . . . .	1973	4 026	1 972	253 <sup>3)</sup>	119 <sup>3)</sup>
	Schulen der beruflichen Ausbildung . . . . .	1973	204	100	59	9
	Tertiärstufe . . . . .	1973	547	191	30 <sup>7)8)</sup>	3 <sup>7)8)</sup>
Schottland	Primarstufe . . . . .	1973	651	317	26 <sup>6)</sup>	.
	Sekundarstufe					
	Schulen der allgemeinen Ausbildung . . . . .	1973	393	193	25 <sup>6)</sup>	.
	Schulen der beruflichen Ausbildung . . . . .	1973	12	6	5	1
	Tertiärstufe . . . . .	1973	75	30	6 <sup>7)8)</sup>	1 <sup>7)8)</sup>
Nordirland	Primarstufe . . . . .	1973	220	107	8	6
	Sekundarstufe					
	Schulen der allgemeinen Ausbildung . . . . .	1973	147	72	9	4
	Schulen der beruflichen Ausbildung . . . . .	1973	10	6	3	1
	Tertiärstufe . . . . .	1973	15	5	2	.

Fußnoten siehe S 16

Unterricht, Bildung und Kultur  
Schüler bzw. Studenten und Lehrpersonen

Land	Bildungsstufe/Schulart	Erhebungs- jahr	Schüler bzw. Studenten		Lehrpersonen	
			insgesamt	darunter weiblich	insgesamt	darunter weiblich
Irland	Primarstufe . . . . .	1973	536	262	17	12
	Sekundarstufe					
	Schulen der allgemeinen Ausbildung . . . . .	1973	179	100	13	7 <sup>3)</sup>
	Schulen der beruflichen Ausbildung . . . . .	1973	74	24	8	.
	Tertiärstufe . . . . .	1973	32	11	3	1
Italien	Primarstufe . . . . .	1973	4 969	2 415	246	181 <sup>4)</sup>
	Sekundarstufe					
	Schulen der allgemeinen Ausbildung . . . . .	1973	3 105	1 469	203 <sup>5)</sup>	.
	Schulen der beruflichen Ausbildung . . . . .	1973	1 310	546	114 <sup>5)</sup>	.
	Tertiärstufe . . . . .	1973	847	332	51	.
Jugoslawien	Primarstufe . . . . .	1973	2 870	1 346	126	74
	Sekundarstufe					
	Schulen der allgemeinen Ausbildung . . . . .	1973	203	110	10	5
	Schulen der beruflichen Ausbildung . . . . .	1973	595	255	14	6
	Tertiärstufe . . . . .	1973	329	137	19	4
Niederlande	Primarstufe . . . . .	1973	1 455	714	51	24
	Sekundarstufe					
	Schulen der allgemeinen Ausbildung . . . . .	1973	735	356	43 <sup>3)</sup>	10 <sup>3)</sup>
	Schulen der beruflichen Ausbildung . . . . .	1973	653	264	.	.
	Tertiärstufe . . . . .	1974	264	82	.	.
Norwegen	Primarstufe . . . . .	1973	381	185	.	.
	Sekundarstufe					
	Schulen der allgemeinen Ausbildung . . . . .	1973	266	132	22 <sup>5)</sup>	8 <sup>5)</sup>
	Schulen der beruflichen Ausbildung . . . . .	1973	74	31	11 <sup>5)</sup>	3 <sup>5)</sup>
	Tertiärstufe . . . . .	1973	64	22	6 <sup>5)</sup>	1 <sup>5)</sup>
Österreich	Primarstufe . . . . .	1973	521	254	25	17
	Sekundarstufe					
	Schulen der allgemeinen Ausbildung . . . . .	1973	591	290	34	16
	Schulen der beruflichen Ausbildung . . . . .	1973	267	107	15	5
	Tertiärstufe . . . . .	1973	79	27	9	1
Polen	Primarstufe . . . . .	1973	4 634	2 236	213	172
	Sekundarstufe					
	Schulen der allgemeinen Ausbildung . . . . .	1973	470	335	27	17
	Schulen der beruflichen Ausbildung . . . . .	1974	991	470	.	.
	Tertiärstufe . . . . .	1973	481 <sup>2)</sup>	248 <sup>2)</sup>	42 <sup>7) 8)</sup>	14 <sup>7) 8)</sup>
Portugal	Primarstufe . . . . .	1973	947	459	32	29
	Sekundarstufe					
	Schulen der allgemeinen Ausbildung . . . . .	1973	483	229	27	17
	Schulen der beruflichen Ausbildung . . . . .	1973	165	65	12	6
	Tertiärstufe . . . . .	1973	60	29	4	1
Rumanien	Primarstufe . . . . .	1973	2 659	1 304	135	91
	Sekundarstufe					
	Schulen der allgemeinen Ausbildung . . . . .	1973	214	138	13	7
	Schulen der beruflichen Ausbildung . . . . .	1973	505	170	26	10
	Tertiärstufe <sup>2)</sup> . . . . .	1973	144	64	15	4
Schweden	Primarstufe . . . . .	1973	672	329	40	32
	Sekundarstufe					
	Schulen der allgemeinen Ausbildung . . . . .	1973	529	258	56	26
	Schulen der beruflichen Ausbildung . . . . .	1972	.	.	.	.
	Tertiärstufe . . . . .	1973	132	59	.	.
Schweiz	Primarstufe . . . . .	1973	562	277	.	.
	Sekundarstufe					
	Schulen der allgemeinen Ausbildung . . . . .	1973	312	151	.	.
	Schulen der beruflichen Ausbildung . . . . .	1973	165	.	.	.
	Tertiärstufe <sup>9)</sup> . . . . .	1973	60	12 <sup>5)</sup>	5	0
Sowjetunion	Primarstufe . . . . .	1973	38 375	18 804 <sup>3)</sup>	} 2 417	1 712
	Sekundarstufe					
	Schulen der allgemeinen Ausbildung . . . . .	1973	5 556			
	Schulen der beruflichen Ausbildung . . . . .	1973	4 448 <sup>2)</sup>		209 <sup>2)</sup>	.
	Tertiärstufe <sup>2)</sup> . . . . .	1973	4 671	2 339	302	.

Fußnoten siehe S. 16.

Unterricht, Bildung und Kultur  
Schüler bzw. Studenten und Lehrpersonen

Land	Bildungsstufe/Schulart	Erhebungs- jahr	Schüler bzw. Studenten		Lehrpersonen	
			insgesamt	darunter weiblich	insgesamt	darunter weiblich
			1 000			
Spanien	Primarstufe . . . . .	1973	3 668	1 794	209	115
	Sekundarstufe					
	Schulen der allgemeinen Ausbildung . . . . .	1973	2 291	1 112		
	Schulen der beruflichen Ausbildung . . . . .	1973	386	114	24	5
	Tertiärstufe . . . . .	1973	406	132	28	5
Tschechoslowakei	Primarstufe . . . . .	1973	1 890	926	97	73
	Sekundarstufe					
	Schulen der allgemeinen Ausbildung . . . . .	1973	120	78	8 <sup>2)</sup>	4 <sup>2)</sup>
	Schulen der beruflichen Ausbildung . . . . .	1973	278 <sup>10)</sup>	154 <sup>10)</sup>	16 <sup>2)</sup>	7 <sup>2)</sup>
	Tertiärstufe . . . . .	1973	136	53	21	5
Türkei	Primarstufe . . . . .	1973	5 325	2 339	156	58
	Sekundarstufe					
	Schulen der allgemeinen Ausbildung . . . . .	1973	1 231	360	40	14
	Schulen der beruflichen Ausbildung . . . . .	1973	285	102	17	6
	Tertiärstufe . . . . .	1973	185	37	12	3
Ungarn	Primarstufe . . . . .	1973	1 033	501	65	49
	Sekundarstufe					
	Schulen der allgemeinen Ausbildung . . . . .	1973	105	70	7	
	Schulen der beruflichen Ausbildung . . . . .	1973	295	108		
	Tertiärstufe <sup>2)</sup> . . . . .	1973	98	45	11	3
Afrika						
Ägypten	Primarstufe . . . . .	1973	3 990	1 513	95 <sup>3)</sup>	52 <sup>3)</sup>
	Sekundarstufe					
	Schulen der allgemeinen Ausbildung . . . . .	1973	1 483 <sup>3)</sup>	499	44	13 <sup>5)</sup>
	Schulen der beruflichen Ausbildung . . . . .	1973	353	118	19	4
	Tertiärstufe . . . . .	1973	352	101	18	.
Algerien	Primarstufe <sup>6)</sup> . . . . .	1973	2 409	947	56 <sup>3)</sup>	.
	Sekundarstufe					
	Schulen der allgemeinen Ausbildung . . . . .	1973	303	100	11 <sup>3)</sup>	.
	Schulen der beruflichen Ausbildung . . . . .	1973	81	23	4	.
	Tertiärstufe . . . . .	1973	30	7	3	.
Äthiopien	Primarstufe . . . . .	1973	860	274	19	3
	Sekundarstufe					
	Schulen der allgemeinen Ausbildung . . . . .	1973	182	51	6	1
	Schulen der beruflichen Ausbildung . . . . .	1973	9	3	1	0
	Tertiärstufe . . . . .	1973	6	1	0	.
Elfenbeinküste	Primarstufe . . . . .	1973	606	225	13	1
	Sekundarstufe					
	Schulen der allgemeinen Ausbildung . . . . .	1973	87	20	3	1 <sup>6) 5)</sup>
	Schulen der beruflichen Ausbildung . . . . .	1973	8	2	0	0
	Tertiärstufe . . . . .	1973	6	1	0	0
Ghana	Primarstufe <sup>3)</sup> . . . . .	1973	1 455	623	50	15
	Sekundarstufe					
	Schulen der allgemeinen Ausbildung . . . . .	1973	68	19	4	1
	Schulen der beruflichen Ausbildung . . . . .	1973	26	7	1	0
	Tertiärstufe . . . . .	1973	7	1	1	0
Guinea	Primarstufe . . . . .	1971	169	54	5 <sup>3)</sup>	.
	Sekundarstufe					
	Schulen der allgemeinen Ausbildung . . . . .	1971	68	15	2 <sup>11)</sup>	.
	Schulen der beruflichen Ausbildung . . . . .	1970	3	1	0	.
	Tertiärstufe . . . . .	1970	2	0	.	.
Kamerun	Primarstufe . . . . .	1973	1 014	446	20	2
	Sekundarstufe					
	Schulen der allgemeinen Ausbildung . . . . .	1973	83	25	3	1
	Schulen der beruflichen Ausbildung . . . . .	1973	26	9	1	0
	Tertiärstufe . . . . .	1973	6	1 <sup>5)</sup>	0 <sup>5)</sup>	0 <sup>5)</sup>
Kenia	Primarstufe . . . . .	1973	1 816	791	57	16
	Sekundarstufe					
	Schulen der allgemeinen Ausbildung . . . . .	1973	175	58	7	2
	Schulen der beruflichen Ausbildung . . . . .	1973	12	3	1	0
	Tertiärstufe . . . . .	1973	10	.	.	.

Fußnoten siehe S. 16

Unterricht, Bildung und Kultur  
Schüler bzw. Studenten und Lehrpersonen

Land	Bildungsstufe/Schulart	Erhebungs- jahr	Schüler bzw. Studenten		Lehrpersonen	
			insgesamt	darunter weiblich	insgesamt	darunter weiblich
			1 000			
Libyen	Primarstufe . . . . .	1973	489	217	21	5
	Sekundarstufe					
	Schulen der allgemeinen Ausbildung . . . . .	1973	88	22	7	1
	Schulen der beruflichen Ausbildung . . . . .	1973	19	8	1	0
	Tertiärstufe . . . . .	1973	10	1	1 <sup>5)</sup>	0 <sup>5)</sup>
Malawi	Primarstufe . . . . .	1973	537	208	10	3 <sup>3)</sup>
	Sekundarstufe					
	Schulen der allgemeinen Ausbildung . . . . .	1973	14	4	1	0 <sup>3)</sup>
	Schulen der beruflichen Ausbildung . . . . .	1973	2	0	0 <sup>3)</sup>	
	Tertiärstufe . . . . .	1973	1	0	0	0
Marokko	Primarstufe . . . . .	1974	1 414	482 <sup>3)</sup>	37 <sup>3)</sup>	7 <sup>5)</sup>
	Sekundarstufe					
	Schulen der allgemeinen Ausbildung . . . . .	1974	400	130	17 <sup>3)</sup>	5 <sup>3)</sup>
	Schulen der beruflichen Ausbildung . . . . .	1972	7	2	1	0
	Tertiärstufe . . . . .	1973	26	4	2	0
Nigeria	Primarstufe . . . . .	1973	4 662	1 864	136	36
	Sekundarstufe					
	Schulen der allgemeinen Ausbildung . . . . .	1973	452	155	17	4
	Schulen der beruflichen Ausbildung . . . . .	1973	64	14	3	0
	Tertiärstufe . . . . .	1973	23	4	3	.
Sudan	Primarstufe . . . . .	1973	1 083	348	28	8
	Sekundarstufe					
	Schulen der allgemeinen Ausbildung . . . . .	1973	221	61	9	2
	Schulen der beruflichen Ausbildung . . . . .	1973	9	2	1 <sup>3)</sup>	0 <sup>3)</sup>
	Tertiärstufe . . . . .	1973	20	3	1	0
Uganda	Primarstufe . . . . .	1973	815	.	25	.
	Sekundarstufe					
	Schulen der allgemeinen Ausbildung . . . . .	1973	44	10	2	0
	Schulen der beruflichen Ausbildung . . . . .	1973	9	2	1	0
	Tertiärstufe . . . . .	1973	5	1	1	0
Amerika						
Argentinien	Primarstufe . . . . .	1973	3 485	1 720	184	170
	Sekundarstufe					
	Schulen der allgemeinen Ausbildung . . . . .	1973	423	252	59	43
	Schulen der beruflichen Ausbildung . . . . .	1973	703	333	89	49
	Tertiärstufe . . . . .	1973	424	192	39	14
Bolivien	Primarstufe . . . . .	1973	770	314 <sup>5)</sup>	33	.
	Sekundarstufe					
	Schulen der allgemeinen Ausbildung . . . . .	1972	122	55	8	.
	Schulen der beruflichen Ausbildung . . . . .	1971	16	9	1 <sup>7)</sup>	.
	Tertiärstufe . . . . .	1973	35	.	.	.
Brasilien	Primarstufe . . . . .	1972	14 082	6 955	526	494
	Sekundarstufe					
	Schulen der allgemeinen Ausbildung . . . . .	1973	4 460	} 2 838	266	} 209
	Schulen der beruflichen Ausbildung . . . . .	1973	1 129		105	
	Tertiärstufe . . . . .	1973	785	359	60	14
Chile	Primarstufe . . . . .	1973	2 314	1 144	46 <sup>4)6)</sup>	.
	Sekundarstufe					
	Schulen der allgemeinen Ausbildung . . . . .	1973	283	162	.	.
	Schulen der beruflichen Ausbildung . . . . .	1973	163	70	.	.
	Tertiärstufe . . . . .	1972	127	49	.	.
Kanada	Primarstufe . . . . .	1973	2 612	1 268	.	.
	Sekundarstufe					
	Schulen der allgemeinen Ausbildung . . . . .	1973	} 2 719	1 324	102 <sup>11)</sup>	38 <sup>11)</sup>
	Schulen der beruflichen Ausbildung . . . . .	1973			47 <sup>7)</sup>	10 <sup>7)</sup>
	Tertiärstufe . . . . .	1973	692	.		
Kolumbien	Primarstufe . . . . .	1973	3 733	1 883	110	.
	Sekundarstufe					
	Schulen der allgemeinen Ausbildung . . . . .	1974	1 003	.	50	.
	Schulen der beruflichen Ausbildung . . . . .	1974	281	.	16	.
	Tertiärstufe . . . . .	1973	124	.	14	.

Fußnoten siehe Seite 16

Unterricht, Bildung und Kultur  
Schüler bzw. Studenten und Lehrpersonen

Land	Bildungsstufe/Schulart	Erhebungs- jahr	Schüler bzw. Studenten		Lehrpersonen	
			insgesamt	darunter weiblich	insgesamt	darunter weiblich
			1 000			
Kuba	Primarstufe . . . . .	1973	1 779	862	72	47
	Sekundarstufe					
	Schulen der allgemeinen Ausbildung . . . . .	1973	266	140	21	8 <sup>5)</sup>
	Schulen der beruflichen Ausbildung . . . . .	1973	87	12	8	1
	Tertiärstufe . . . . .	1973	55	20	5 <sup>5)</sup>	.
Mexiko	Primarstufe . . . . .	1973	10 763	5 164	244	146
	Sekundarstufe					
	Schulen der allgemeinen Ausbildung . . . . .	1972	} 1 757	720	120	.
	Schulen der beruflichen Ausbildung . . . . .	1972				
	Tertiärstufe . . . . .	1973	409	.	34	.
Paraguay	Primarstufe <sup>12)</sup> . . . . .	1973	452	213	15	.
	Sekundarstufe					
	Schulen der allgemeinen Ausbildung . . . . .	1973	63	32	6	3 <sup>4)</sup>
	Schulen der beruflichen Ausbildung . . . . .	1973	4	2	1	.
	Tertiärstufe . . . . .	1973	12	.	2	.
Puerto Rico	Primarstufe . . . . .	1972	607 <sup>3)</sup>	.	28 <sup>3)</sup>	.
	Sekundarstufe					
	Schulen der allgemeinen Ausbildung . . . . .	1972	} 156	.	11 <sup>3)4)</sup>	.
	Schulen der beruflichen Ausbildung . . . . .	1972				
	Tertiärstufe . . . . .	1973	84	45	4 <sup>3)4)</sup>	.
Uruguay	Primarstufe . . . . .	1973	357	174	14	.
	Sekundarstufe					
	Schulen der allgemeinen Ausbildung . . . . .	1973	152	86	.	.
	Schulen der beruflichen Ausbildung . . . . .	1973	42	19	.	.
	Tertiärstufe . . . . .	1973	26	12	2	1
Venezuela	Primarstufe . . . . .	1973	1 924	953	58	50
	Sekundarstufe					
	Schulen der allgemeinen Ausbildung . . . . .	1973	543	281	} 31	13
	Schulen der beruflichen Ausbildung . . . . .	1973	41	24		
	Tertiärstufe . . . . .	1973	161	49 <sup>5)</sup>	11	2 <sup>5)</sup>
Vereinigte Staaten	Primarstufe . . . . .	1973	31 414 <sup>3)</sup>	.	1 300 <sup>3)</sup>	.
	Sekundarstufe					
	Schulen der allgemeinen Ausbildung . . . . .	1973	} 22 704 <sup>3)</sup>	.	1 077 <sup>3)</sup>	.
	Schulen der beruflichen Ausbildung . . . . .	1973				
	Tertiärstufe . . . . .	1973	9 602	4 231	748 <sup>3)4)</sup>	.
<b>Asien</b>						
Afghanistan	Primarstufe . . . . .	1973	627	89	16	3
	Sekundarstufe					
	Schulen der allgemeinen Ausbildung . . . . .	1973	160	19	7	1
	Schulen der beruflichen Ausbildung . . . . .	1973	10	1	1	0
	Tertiärstufe . . . . .	1973	9	1	1	0
Indien	Primarstufe . . . . .	1973	60 642	22 826	.	.
	Sekundarstufe					
	Schulen der allgemeinen Ausbildung . . . . .	1973	23 507	6 816	.	.
	Schulen der beruflichen Ausbildung . . . . .	1967	699	155	.	.
	Tertiärstufe . . . . .	1974	2 230	568	.	.
Indonesien	Primarstufe . . . . .	1973	12 983	5 854 <sup>3)</sup>	418 <sup>3)</sup>	139 <sup>3)</sup>
	Sekundarstufe					
	Schulen der allgemeinen Ausbildung . . . . .	1973	1 493	578	103	23
	Schulen der beruflichen Ausbildung . . . . .	1973	715	220	66	13
	Tertiärstufe . . . . .	1971	252 <sup>3)</sup>	63 <sup>3)</sup>	.	.
Irak	Primarstufe . . . . .	1973	1 409	425	58	21
	Sekundarstufe					
	Schulen der allgemeinen Ausbildung . . . . .	1973	389	114	15	5
	Schulen der beruflichen Ausbildung . . . . .	1973	16	4	1 <sup>3)</sup>	0 <sup>3)</sup>
	Tertiärstufe . . . . .	1973	65	16	3	0
Iran	Primarstufe . . . . .	1973	3 646	1 298	120	57
	Sekundarstufe					
	Schulen der allgemeinen Ausbildung . . . . .	1973	1 654	588	56	21
	Schulen der beruflichen Ausbildung . . . . .	1973	125	31	4	1
	Tertiärstufe . . . . .	1973	123	36	10	1

Fußnoten siehe Seite 16



Unterricht, Bildung und Kultur  
Schüler bzw. Studenten und Lehrpersonen

Land	Bildungsstufe/Schulart	Erhebungs- jahr	Schüler bzw. Studenten		Lehrpersonen	
			insgesamt	darunter weiblich	insgesamt	darunter weiblich
			1 000			
Israel	Primarstufe . . . . .	1973	527	257	37	27
	Sekundarstufe					
	Schulen der allgemeinen Ausbildung . . . . .	1973	73	42		
	Schulen der beruflichen Ausbildung . . . . .	1973	75	34	16	8
	Tertiärstufe . . . . .	1974	75	35	14	.
Japan	Primarstufe . . . . .	1973	9 817	4 793	395	210
	Sekundarstufe					
	Schulen der allgemeinen Ausbildung . . . . .	1973	7 314	3 660	487	114
	Schulen der beruflichen Ausbildung . . . . .	1973	1 670	755		
	Tertiärstufe <sup>13)</sup> . . . . .	1973	2 062	621	175	21
Jordanien	Primarstufe . . . . .	1973	353	161	9	5
	Sekundarstufe					
	Schulen der allgemeinen Ausbildung . . . . .	1973	122	47	6	2
	Schulen der beruflichen Ausbildung . . . . .	1973	4	1	0	0
	Tertiärstufe . . . . .	1973	8	3	0	0
Korea, Republik	Primarstufe . . . . .	1974	5 619	2 716	107	36
	Sekundarstufe					
	Schulen der allgemeinen Ausbildung . . . . .	1974	2 460	1 018	62	13
	Schulen der beruflichen Ausbildung . . . . .	1974	476	165	15	2
	Tertiärstufe . . . . .	1974	273	74	13	2
Libanon	Primarstufe . . . . .	1972	498	231	.	.
	Sekundarstufe					
	Schulen der allgemeinen Ausbildung . . . . .	1972	168	73	.	.
	Schulen der beruflichen Ausbildung . . . . .	1972	7	2	.	.
	Tertiärstufe . . . . .	1971	44	11 <sup>3)</sup>	3	.
Pakistan	Primarstufe . . . . .	1973	4 657	1 332	117	35
	Sekundarstufe					
	Schulen der allgemeinen Ausbildung . . . . .	1973	1 704	375	89	24
	Schulen der beruflichen Ausbildung . . . . .	1973	63	17	3	1
	Tertiärstufe . . . . .	1973	112	26	5	1
Philippinen	Primarstufe . . . . .	1972	7 622	3 695	248	193
	Sekundarstufe					
	Schulen der allgemeinen Ausbildung . . . . .	1972	1 631	842	46	36
	Schulen der beruflichen Ausbildung . . . . .	1972	160	40 <sup>6)</sup>	12	3 <sup>6)</sup>
	Tertiärstufe . . . . .	1973	737	.	30	.
Syrien	Primarstufe <sup>14)</sup> . . . . .	1973	1 160	453	32	13
	Sekundarstufe <sup>14)</sup>					
	Schulen der allgemeinen Ausbildung . . . . .	1973	416	122	20	6
	Schulen der beruflichen Ausbildung . . . . .	1973	25	5	3	0
	Tertiärstufe . . . . .	1973	56	11	.	.
Thailand	Primarstufe . . . . .	1973	6 385	3 004	212	73
	Sekundarstufe					
	Schulen der allgemeinen Ausbildung . . . . .	1973	769	321	31	.
	Schulen der beruflichen Ausbildung . . . . .	1973	138	53 <sup>3)</sup>	11	5
	Tertiärstufe . . . . .	1973	72	31	8 <sup>4)</sup>	3 <sup>4)</sup>
Australien und Ozeanien						
Australien	Primarstufe <sup>1)</sup> . . . . .	1973	1 811	878	71	50
	Sekundarstufe					
	Schulen der allgemeinen Ausbildung . . . . .	1973	1 042	504	65	31
	Schulen der beruflichen Ausbildung . . . . .	1971	181	.	.	.
	Tertiärstufe . . . . .	1973	224	82	.	.
Neuseeland	Primarstufe . . . . .	1973	522	254	20	13
	Sekundarstufe					
	Schulen der allgemeinen Ausbildung . . . . .	1973	203	99	11	5
	Schulen der beruflichen Ausbildung . . . . .	1973				
	Tertiärstufe . . . . .	1973	68	23	4	7

1) Einschl. Schulen für Behinderte (Sonderschulen) — 2) Einschl. Abendschulen und Fernunterricht. — 3) Geschätztes Ergebnis. — 4) 1971 — 5) 1972. — 6) Nur öffentliche Schulen. — 7) Nur Vollzeitlehrer. — 8) Nur öffentliche Hochschulen. — 9) Nur wissenschaftliche Hochschulen — 10) Einschl. Teilzeitunterricht. — 11) 1970 — 12) Einschl. Abendschulen — 13) Einschl. Fernunterricht. — 14) Einschl. UNRWA-Schulen.

Laufende Tabellen

Erwerbstätigkeit

Arbeitslose

1 000

Vorbemerkung: Die hier nachgewiesenen Arbeitslosenzahlen werden entweder über die Arbeitsämter oder über die Arbeitslosenversicherung oder Gewerkschaftskassen, in wenigen Fällen auch durch Stichprobenerhebungen ermittelt. Infolge der Unterschiedlichkeit der Erfassungsmethoden ist die Vergleichbarkeit der Angaben von Land zu Land stark beeinträchtigt.

Bei den Angaben für Entwicklungsländer — z. B. Indien oder Pakistan — ist ganz besonders zu berücksichtigen, daß die Ermittlung der Arbeitslosen oder Arbeitsuchenden unter den dort herrschenden Verhältnissen weithin unvollständig ist. Die nachgewiesenen Zahlen beschränken sich auf die von den jeweiligen Institutionen, wie Arbeitsverwaltung oder Gewerkschaften, erfaßbaren Fälle. Die Unterbeschäftigung oder verdeckte Arbeitslosigkeit, insbesondere auf dem Lande, kommt dagegen in diesen Ergebnissen meist nicht zum Ausdruck.

Die Herkunft der Ergebnisse ist aus der Hinweisziffer I — VI in jeder Zeile der Kopfspalte ersichtlich. Die Hinweisziffern haben im einzelnen folgende Bedeutung:

I Stichprobenerhebung über die Arbeitskräfte

II Statistik der Arbeitslosenpflichtversicherung

III Nur Unterstützungsempfänger

IV Statistik der Gewerkschaften und Gewerkschaftskassen

V Registrierte Arbeitslose

VI Registrierte Arbeitsuchende

Die Jahreszahlen (D) sind (mit Ausnahme Finnlands) das einfache arithmetische Mittel der zwölf Monatszahlen.

Jahr Monat	Bundes- republik Deutsch- land	Belgien	Dänemark	Finnland	Frankreich		Griechen- land	Groß- britannien und Nordirland	Irland	Italien	Jugo- slawien
	V	V 1)	IV 2)	I	III	V	V 1)	V 3)	II 2)	I 4)	V
1973 D . . . . .	282	91,7	20,1	51	135,4	394	21,4	619	44,0	668	382
1974 D . . . . .	602	104,7	44,5	39	159,9	498	27,1	615	48,1	560	449
1975 D . . . . .	1 086	177,4	103,1	51	326,2	840	35,0	978	75,4	654	540
1976 D . . . . .	1 055	228,5	107,0	90	432,7	994	28,5	1 359	83,5	732	635
1977 D . . . . .	1 030	263,4	131,8	135	..	1 072	..	1 484	..	1 547	..
1977 Januar . . . . .	1 249	265,2	148,1	128	484,8	1 068	42,8	1 448	86,9	1 459	693
Februar . . . . .	1 214	260,0	146,2	131	506,0	1 055	39,0	1 422	87,1	..	714
März . . . . .	1 084	255,7	131,7	131	526,0	1 021	33,4	1 384	86,5	..	725
April . . . . .	1 039	252,6	132,7	136	516,7	1 000	23,0	1 392	84,9	1 432	720
Mai . . . . .	947	251,3	118,1	132	514,9	976	17,3	1 342	83,6	..	694
Juni . . . . .	931	246,7	114,9	136	..	968	16,9	1 450	80,9	..	660
Juli . . . . .	973	259,3	113,1	146	..	1 004	18,0	1 622	80,1	1 698	676
August . . . . .	963	258,6	117,7	139	..	1 064	19,0	1 636	80,9	..	686
September . . . . .	911	260,5	126,1	120	..	1 175	20,0	1 609	77,7	..	698
Oktober . . . . .	954	272,6	130,0	124	..	1 206	..	1 518	76,7	1 598	707
November . . . . .	1 004	282,7	140,0	144	..	1 179	..	1 499	78,2	..	717
Dezember . . . . .	1 091	296,4	162,7	157	..	1 145	..	1 481	..	..	717
1978 Januar . . . . .	1 213	299,5	191,4	196	..	1 121	..	1 548	..	1 520	..
Februar . . . . .	1 224	290,9	193,0	..	..	1 100	..	1 509	111	1 580	..
März . . . . .	1 099	284,1	..	..	..	..	..	1 461	..	..	..

Jahr Monat	Nieder- lande	Norwegen	Österreich	Polen	Schweden	Schweiz	Spanien	Ghana	Sierra Leone	Süd- afrika	Kanada
	V	V	V	VI	V	V	V	V	VI 5)	V 6)	I
1973 D . . . . .	109,9	12,8	41,3	39,9	46,0	0,08	150	26,3	5,75	10,8	520
1974 D . . . . .	134,9	10,7	41,3	23,4	39,0	0,22	150	28,3	5,56	8,4	525
1975 D . . . . .	195,3	19,5	55,5	19,4	36,7	10,17	257	30,5	8,64	10,3	697
1976 D . . . . .	210,9	19,9	55,3	17,9	32,7	20,79	376	32,7	7,65	14,5	736
1977 D . . . . .	203,5	16,1	51,2	..	34,2	12,02	540	..	..	..	862
1977 Januar . . . . .	225,8	23,2	87,4	18,2	36,8	20,98	471	30,7	7,48	21,8	889
Februar . . . . .	219,0	20,7	80,3	21,3	35,8	17,54	484	32,6	7,37	25,5	932
März . . . . .	201,5	17,8	56,3	18,4	33,6	14,07	488	33,1	7,91	27,1	944
April . . . . .	187,7	15,7	47,2	14,7	31,8	13,78	488	30,5	7,23	27,4	914
Mai . . . . .	179,8	14,2	36,8	12,3	27,4	12,28	495	29,8	7,15	27,8	824
Juni . . . . .	186,5	12,8	28,4	14,8	26,9	10,18	507	30,6	7,96	29,1	814
Juli . . . . .	201,4	11,1	29,4	15,3	29,1	8,75	535	31,7	6,88	29,8	878
August . . . . .	208,7	15,1	29,4	17,3	31,8	8,26	549	31,8	7,05	30,9	838
September . . . . .	205,3	14,3	33,9	17,3	32,6	7,75	569	32,7	7,09	31,6	798
Oktober . . . . .	203,5	14,1	48,7	14,9	35,9	8,54	600	33,9	7,13	..	787
November . . . . .	207,2	15,3	61,2	13,8	40,9	10,55	630	33,6	..	..	840
Dezember . . . . .	216,0	19,2	75,1	11,7	48,1	11,57	662	32,2	..	..	882
1978 Januar . . . . .	224,8	22,2	92,0	14,0	49,9	15,10	702	..	..	..	891
Februar . . . . .	219,0	21,3	91,0	..	49,8	14,44	730	..	..	..	1 007
März . . . . .	203,0	19,8	68,1	..	48,9	11,18	..	..	..	..	..

1) Ohne arbeitslose Seeleute — 2) Ohne Landwirtschaft, Fischerei und hausliche Dienste — 3) Ohne Zeitbeschäftigte. — 4) Ab 1977 revidierte Reihe — 5) Ohne beim Seefahrtsbüro registrierten Arbeitsuchenden. — 6) Ohne Bantus.

## Erwerbstätigkeit

## Arbeitslose

1 000

Jahr Monat	Vereinigte Staaten	Birma	Indien	Israel	Japan	Malaysia	Pakistan	Singapur	Sri Lanka	Zypern	Australien
	I	V	VI	I	I	VI	VI	VI	VI	VI	V
1973 D . . . . .	4 305	122,6	7 714	29,5	670	154,7	168	35,7	458	3,31	84,1
1974 D . . . . .	5 076	118,2	8 378	34,7	740	134,5	190	32,5	489	17,27	122,0
1975 D . . . . .	7 830	119,8	8 918	35,3	1 000	125,1	205	41,6	522	22,54	268,9
1976 D . . . . .	7 288	151,0	9 562	42,5	1 080	110,6	198	34,9	547	14,52	281,9
1977 D . . . . .	6 856	...	...	...	1 099	...	...	30,5	...	...	344,7
1977 Januar . . . . .	7 842	184,1	9 953	41,0	1 140	111,0	181	31,8	563	9,09	354,6
Februar . . . . .	8 109	187,8	10 149		1 220	112,7	174	31,7	565	8,99	346,7
März . . . . .	7 556	159,6	10 239	43,0	1 270	116,6	166	33,2	567	8,65	326,5
April . . . . .	6 568	198,2	10 337		1 060	123,5	165	33,2	568	5,00	323,2
Mai . . . . .	6 151	203,5	10 364	54,0	1 090	123,9	164	32,7	570	4,86	321,2
Juni . . . . .	7 453	208,7	10 406		1 110	122,0	161	32,1	571	5,29	332,8
Juli . . . . .	6 941	211,5	10 604	...	1 050	117,7	151	31,9	572	5,62	337,4
August . . . . .	6 757	217,7	10 718		1 060	109,9	149	31,5	574	...	334,0
September . . . . .	6 437	226,6	...	...	1 050	...	...	30,5	577	...	328,2
Oktober . . . . .	6 221	232,0	...		1 000	...	...	30,1	...	...	370,3
November . . . . .	6 346	...	...	...	1 030	...	...	29,6	...	...	357,0
Dezember . . . . .	5 880	...	...		1 110	...	...	18,1	...	...	404,2
1978 Januar . . . . .	6 897	...	...	...	1 260	...	...	...	...	...	445,3
Februar . . . . .	6 739	...	...		1 360	...	...	...	...	...	...
März . . . . .	...	...	...	...	...	...	...	...	...	...	...

Fußnoten siehe S. 17

## Produzierendes Gewerbe

## Maßzahlen der Beschäftigten in der Verarbeitenden Industrie \*)

1970 = 100

Jahr Monat	Bundes- republik Deutsch- land	Belgien	Dänemark	Finnland 1)	Frankreich	Griechen- land	Groß- britannien und Nordirland	Irland	Italien	Jugo- slawien 1)	Nieder- lande
1973 D . . . . .	98	103	101	104	103	117	94	103	103	115	93
1974 D . . . . .	95	105	98	111	103	118	95	103	107	121	92
1975 D . . . . .	89	103	88	110	100	119	90	94	107	124	88
1976 D . . . . .	87	...	87	106	100	127	88	96	108	128	86
1977 D . . . . .	86	...	...	...	...	...	...	...	...	...	...
1976 Oktober . . . . .	...	...	88	107	...	129	89	...	109	130	...
November . . . . .	...	...	88	105	...	130	89	...	...	130	...
Dezember . . . . .	...	...	87	105	100	130	89	97	...	130	85
1977 Januar . . . . .	...	...	89	104	...	128	88	...	...	130	...
Februar . . . . .	...	...	89	102	...	126	88	...	...	130	...
März . . . . .	...	...	89	102	99	129	89	97	...	131	84
April . . . . .	...	...	89	103	...	129	89	...	...	124	...
Mai . . . . .	...	...	89	104	...	131	89	...	...	132	...
Juni . . . . .	...	...	89	112	99	132	...	98	...	133	84
Juli . . . . .	...	...	89	110	...	134	89	...	...	133	...
August . . . . .	...	...	88	106	...	136	89	...	...	134	...
September . . . . .	...	...	88	104	99	136	87	...	...	136	...
Oktober . . . . .	...	...	88	103	...	138	87	...	...	137	...
November . . . . .	...	...	...	103	...	136	89	...	...	...	...
Dezember . . . . .	...	...	...	...	98	...	...	...	...	...	...

Jahr Monat	Norwegen 2)	Österreich 1)	Schweden 1) 3)	Schweiz 3)	Spanien	Süd- afrika	Kanada	Vereinigte Staaten	Israel 1)	Japan 4)	Australien
1973 D . . . . .	99	111	98	95	111	110	106	104	111	99	101
1974 D . . . . .	101	110	108	95	115	115	109	104	114	99	102
1975 D . . . . .	110	105	109	85	115	117	103	95	115	93	94
1976 D . . . . .	111	103	105	80	116	118	104	98	118	91	93
1976 Oktober . . . . .	112	105	104	...	107	118	105	99	118	90	92
November . . . . .		105	103	...		117	104	99	118	90	92
Dezember . . . . .		104	103	80		117	102	99	119	90	92
1977 Januar . . . . .	110	103	103	...	...	...	101	98	118	90	91
Februar . . . . .		104	103	...		...	100	98	119	89	92
März . . . . .		104	104	79		...	101	99	119	89	92
April . . . . .	110	103	102	...	...	...	102	100	117	91	91
Mai . . . . .		103	101	...		...	105	101	118	90	90
Juni . . . . .		103	103	80		...	106	102	121	90	90
Juli . . . . .	...	104	103	...	...	...	104	101	124	90	89
August . . . . .		104	101	...		...	105	102	123	89	89
September . . . . .		105	100	80		...	104	103	120	89	89
Oktober . . . . .	...	104	99	...	...	...	104	103	120	88	89
November . . . . .		104	99	...		...	103	103	...	88	89
Dezember . . . . .		...	98	80		...	...	103	...	88	...

\*) Betriebsinhaber sind im allgemeinen in diesen Daten nicht enthalten.

1) Einschl. der Arbeitnehmer im Bergbau. — 2) 1972 = 100. — 3) Ohne Angestellte. — 4) Nur Arbeiter in Betrieben mit mehr als 30 Beschäftigten.

**Produzierendes Gewerbe**  
**Index der industriellen Produktion**

Arbeitstglich 1970 = 100

**Vorbemerkung:** Der hier gebrachte Index der industriellen Produktion umfat grundstzlich Bergbau, Verarbeitende Industrie und Energieversorgungsbetriebe, jedoch nicht das Baugewerbe; er beruht im allgemeinen auf Mengenreihen, die mit Nettoproduktionswerten des jeweiligen Basisjahres gewogen sind

Jahr Monat	Bundes- republik Deutsch- land 1)	Belgien 2)	Danemark 2)3)	Finnland 2)	Frankreich	Griechen- land	Gro- britannien und Nordirland	Irland 2)3)	Italien 2)	Jugo- slawien 2)	Luxem- burg	Nieder- lande 2)
	Originalbasis											
	1970	1970	1968	1970	1970	1970	1970	1953	1970	1953	1970	1970
1973	113	116	115	122	120	147	111	119	114	126	115	119
1974	112	120	109	127	123	144	109	123	120	140	119	123
1975	105	109	104	122	115	151	103	115	109	147	93	117
1976	113	118	115	125	123	166	104	127	122	152	99	123
1977	116			122	126	...	106	...	123	166	99	127
1976 November	125	123	122	137	137	179	115	133 6)	131	163	98	136
Dezember	114	124	112	133	133	177	105		130	175	89	138
1977 Januar	112	118	107	130	135	159	106	124	127	150	98	130
Februar	117	116	110	126	136	165	114		128	158	99	131
Marz	118	134	131	125	137	167	116		140	176	105	132
April	123	121	104	115	132	161	104	141	124	169	102	135
Mai	119	119	109	130	127	161	109		135	167	111	126
Juni	121	127	130	118	134	173	100		128	170	112	123
Juli	101	81	75	64	110	167	96	132	123	139	95	100
August	99	114	128	125	79	159	91		71	161	76	112
September	117	124	132	135	127	187	108		134	175	103	124
Oktober	122	120	...	134	129	181	110	...	128	176	95	133
November	127	119		136	135	178	113	...	125	170	105	136
Dezember	120	118		124	129	176	103	...	113	184	93	137
1978 Januar	113	120			133		106				105	126

Jahr Monat	Norwegen	sterreich	Schweden 3)	Schweiz 2)4)	Spanien 2)	Sudafrika 2)3)4)	Chile 2)3)4)	Kanada	Ver- einigte Staaten	Indien	Japan 2)	Australien 2)5)
	Originalbasis											
	1970	1971	1968	1963	1962	1963/64	1968	1971	1967	1970	1970	1963/64
1973	116	120	111	110	135	114	113	122	118	112	127	114
1974	120	126	117	111	150	121	109	127	117	114	123	118
1975	128	118	115	97	140	124	78	121	110	119	110	109
1976	137	126	114	97	149	124	81	126	122	132	125	114
1977	138	130	111	103		117		...	127		...	
1976 November	150	139	123	106 6)	166	132	92	131	123	135	131	120
Dezember	139	140	118		161	96	94	126	119	144	133	106
1977 Januar	148	121	112	96	160	103	80	127	119	144	117	87
Februar	152	126	116		167	114	64	132	124	141	123	120
Marz	150	131	116		178	125	92	132	126	151	137	119
April	120	133	122	104	167	112	90	131	126	136	131	113
Mai	117	133	118		176	119	91	131	127	135	127	115
Juni	140	135	119		173	124	94	136	131	136	134	113
Juli	78	121	46	101	164	120	90	121	125	136	133	113
August	134	117	110		122	123	97	125	128	138	124	115
September	146	129	117		175	123	96	132	132	136	135	116
Oktober	157	138	120	109	175	122	95	135	133		133	104
November	161	139	119		176	125		136	130		135	106
Dezember	151	137	114		174	97		130	125		133	89
1978 Januar	160		108				...		125		...	

1) Von Kalenderunregelmigkeiten bereinigt — 2) Kalendermonatlich. — 3) Ohne Energiewirtschaft — 4) Ohne Bergbau. — 5) Wirtschaftsjahre, die am 30.6. des folgenden Jahres enden, ohne Bergbau, Korkindustrie, Druckereien und Vervielfltigungsindustrie — 6) Vj. D = Oktober — Dezember

**Produzierendes Gewerbe**  
**Produktion ausgewählter Erzeugnisse**

Jahr Monat	Steinkohle												
	Bundes- republik Deutsch- land	DDR und Berlin (Ost)	Belgien	Bulgarien	Frankreich	Groß- britannien 1)	Jugo- slawien	Norwegen 2)	Polen	Sowjet- union 3) 4)	Spanien	Tschecho- slowakei	Türkei
	1 000 t												
1973 MD	8 112	63	737	29	2 196	11 002	48	34,6	13 052	38 435	834	2 315	387
1974 MD	7 906	50	676	26	2 001	9 204	50	36,0	13 500	39 448	871	2 331	414
1975 MD	7 699	45	623	27	1 970	10 721	50	32,5	14 302	40 389	901	2 343	401
1976 MD	7 439	38	603	24	1 834	10 317	49	44,6	14 942	41 198	874	2 356	386
1977 MD	7 043	29	589	24	1 768	10 184	42	..	15 509	60 166	891	2 330	...
1976 November	7 830	35	633	23 15)	1 959	10 717	44	47,0	15 033	58 000	952	2 553	353
1976 Dezember	7 743	36	660		1 842	12 711	51	51,6	14 642	62 800	904	2 359	340
1977 Januar	7 595	32	652	24	1 884	8 563	42	51,4	15 345	61 800	871	2 318	416
1977 Februar	7 229	30	634		1 896	10 575	45	58,0	14 904	58 400	851	2 253	367
1977 März	8 012	35	719	24	2 169	13 310	48	64,1	16 785	63 800	968	2 507	416
1977 April	6 542	30	647		1 901	9 754	47	53,6	15 072	61 200	1 016	2 297	392
1977 Mai	6 129	30	582	24	1 898	10 575	40	49,3	15 377	56 500	1 163	2 292	369
1977 Juni	6 445	28	645		2 094	10 592	34	25,1	15 420	60 300	1 055	2 317	343
1977 Juli	5 963	29	351	23	1 110	8 795	35	5,6	14 138	59 300	836	2 089	...
1977 August	7 661	32	503		918	6 653	39	7,4	15 931	60 200	839	2 228	...
1977 September	7 319	29	536	24	1 913	10 907	44	22,2	15 519	59 000	1 005	2 400	...
1977 Oktober	7 227	28	566		1 771	10 226	46	36,1	16 211	61 500	1 057	2 366	...
1977 November	7 175	31	607	24	1 818	10 368	43	45,0	15 487	58 100	1 044	2 612	...
1977 Dezember	7 216	15	623		1 835	12 964	46	38,0	15 923	61 400	..	2 321	...
1978 Januar	7 806	..	633	...	1 974	7 288	40	..	16 534	63 100	...	2 500	...

Jahr Monat	Steinkohle												
	Ungarn	Marokko	Sambia	Sud- afrika	Argentinien	Chile	Kanada	Vereinigte Staaten	China (Taiwan)	Indien	Japan <sup>3)</sup>	Korea, Republik	Australien <sup>4)</sup>
	1 000 t												
1973 MD . . . . .	284	47	78	5 196	38	104	1 402	44 180	277	6 438	1 868	1 131	4 552
1974 MD . . . . .	267	48	68	5 418	52	116	1 448	44 928	245	7 002	1 694	1 274	4 831
1975 MD . . . . .	252	54	68	5 791	42	112	1 809	47 346	262	7 993	1 583	1 465	5 058
1976 MD . . . . .	245	59	66	6 311	51	100	1 733	50 596	270	8 406	1 533	1 369	6 238
1977 MD . . . . .	244	..	..	..	..	..	..	50 660	..	..	1 521	..	..
1976 November . . . . .	265	57	55	6 249	58	95	2 163	53 379	291	8 423	1 624	1 337	7 564
1976 Dezember . . . . .	265	57	63	7 150	40	112	1 986	51 033	303	8 990	1 619	1 488	4 832
1977 Januar . . . . .	258	65	49	6 439	44	90	1 872	35 988	297	9 183	1 521	1 491	3 715
1977 Februar . . . . .	237	60	47	6 326	52	97	2 120	42 080	157	10 040	1 528	1 286	6 724
1977 März . . . . .	281	39	..	7 128	49	119	2 324	59 529	237	9 810	1 574	1 439	6 149
1977 April . . . . .	217	39	..	7 021	32	97	1 893	51 810	265	7 752	1 402	1 374	5 497
1977 Mai . . . . .	236	57	..	7 386	32	94	2 081	56 345	255	7 652	1 412	1 406	7 206
1977 Juni . . . . .	245	61	..	7 924	33	116	1 844	58 409	257	7 732	1 533	1 416	7 517
1977 Juli . . . . .	215	65	..	7 308	41	92	1 712	43 735	243	7 692	1 529	1 430	6 954
1977 August . . . . .	251	63	..	7 500	61	121	1 536	51 279	216	7 692	1 365	1 459	6 630
1977 September . . . . .	243	60	..	7 300	51	96	..	59 924	235	7 962	1 524	1 373	6 901
1977 Oktober . . . . .	244	64	..	7 319	..	110	..	58 935	256	7 652	1 531	1 533	..
1977 November . . . . .	243	..	..	7 223	45	108	..	60 006	..	..	1 598	..	..
1977 Dezember . . . . .	256	..	..	..	..	..	..	29 570	..	..	1 731	..	..
1978 Januar . . . . .	..	..	..	..	..	..	..	23 174	..	..	..	..	..

Jahr Monat	Eisenerz (eff.)												
	Bundes- republik Deutsch- land	Belgien	Bulgarien	Finnland	Frankreich	Groß- britannien	Italien	Jugo- slawien	Luxem- burg	Norwegen	Österreich	Schweden	Sowjet- union
	Eisengehalt der Erze und Konzentrate (Annäherungswerte)												
	27 %	30 %	33 %	66 %	30 %	26 %	44 %	35 %	29 %	65 %	31 %	60 – 65 %	60 %
	1 000 t												
1973 MD	536	9,7	231	74,5	4 520	594	43,5	389	315	331	351	2 895	18 000
1974 MD	473	10,2	224	67,1	4 522	277	54,8	420	216	325	354	3 080	18 750
1975 MD	356	7,8	195	50,7	4 137	371	52,6	436	193	341	319	2 720	19 420
1976 MD	253	5,3	193	50,0	3 765	381	42,8	355	173	327	307	2 544	19 917
1977 MD	239		189	63,9	3 053	312		371	129	310	286	2 201	20 000
1976 November	235	5,3	199 15)	61,7	3 876	292	46,5	361	179	383	306	2 756	19 700
1976 Dezember	202	6,1		46,3	3 274	385	42,0	295	116	386	302	2 518	20 800
1977 Januar	258	5,1	178	61,5	3 441	344	37,2	309	149	342	304	2 264	19 500
1977 Februar	246	5,5		53,8	3 245	272	36,8	320	142	347	304	2 723	18 500
1977 März	282	6,5	190	60,2	3 769	385	44,3	333	159	443	343	2 839	20 400
1977 April	214	5,5		64,7	2 992	312	39,4	374	162	333	303	2 262	20 400
1977 Mai	222	5,7	189	51,6	3 111	324	32,8	443	145	327	303	1 991	19 900
1977 Juni	241	6,0		67,7	3 680	370	44,0	409	154	384	303	1 992	...
1977 Juli	212	6,0	189	69,0	2 143	248	43,7	373	156	59	302	1 399	...
1977 August	242	...		67,7	2 266	330	33,0	390	106	287	306	2 202	...
1977 September	239	...	200	66,9	3 686	264	39,6	392	105	260	289	2 291	...
1977 Oktober	240	...		67,6	3 128	240	40,6	451	93	332	212	2 141	...
1977 November	259	...	200	75,4	2 678	340		312	100	341	244	2 154	...
1977 Dezember	214	...		63,3	2 495	316		345	66	267	222	2 156	...
1978 Januar					2 980			242				2 980	

Fußnoten siehe S 21

Industrie und Bautätigkeit  
Produktion ausgewählter Erzeugnisse

Jahr Monat	Eisenerz (eff.)												
	Spanien	Tschecho- slowakai	Ungarn	Süd- afrika	Tunesien	Brasilien 5)	Chile	Kanada 6)	Kolumbien	Mexiko 7)	Venezuela	Vereinigte Staaten 8)	Indien
	Eisengehalt der Erze und Konzentrate (Annäherungswerte)												
	50 %	26 %	24 %	60 – 65 %	53 %	68 %	61 %	61 %	100 %	100 %	64 %	61 %	63 %
1 000 t													
1973 MD	583	139	56,8	913	67,8	4 826	785	4 016	36,6	259	1 846	7 394	2 863
1974 MD	715	141	45,4	963	68,2	4 952	858	3 899	37,1	278	2 176	7 160	2 842
1975 MD	685	150	53,5	1 011	51,3	5 977	917	3 728	44,8	281	2 009	6 779	3 373
1976 MD	634	159	50,2	1 307	41,2	5 591	858	4 668	41,5	304	..	6 712	3 554
1977 MD	..	166	43,7	..	..	..	..	..	..	..	..	4 690	..
1976 November	606	176	40,8	1 847	32,2	5 811	908	5 258	58,1	268	..	6 188	3 899
Dezember	565	157	32,0	1 668	29,7	7 131	904	3 826	44,5	258	..	6 233	4 241
1977 Januar	512	165	41,7	1 653	30,9	4 120	871	2 578	29,2	259	..	5 733	4 327
Februar	631	156	34,9	1 780	31,9	3 710	333	949	42,0	313	..	6 064	4 175
Marz	645	188	19,5	1 965	34,1	6 373	961	1 340	38,8	306	..	6 305	4 616
April	668	167	42,3	1 961	33,6	4 552	798	3 648	33,6	322	..	6 182	4 215
Mai	663	157	46,6	2 421	38,2	..	901	5 615	39,2	295	..	7 083	3 954
Juni	678	173	44,2	2 746	29,7	3 430	685	6 029	37,4	289	..	7 548	2 844
Juli	736	141	51,3	2 130	30,1	4 989	532	5 329	44,6	271	..	6 784	2 468
August	506	182	49,6	2 447	16,5	3 677	408	6 354	43,2	306	..	1 834	2 361
September	686	180	46,5	2 405	23,9	..	537	5 843	42,9	289	..	1 791	2 408
Oktober	794	151	52,3	2 355	26,4	..	628	5 825	..	332	..	1 573	2 986
November	762	176	50,1	2 430	..	..	592	..	..	289	..	1 473	..
Dezember	..	157	45,8	..	..	..	..	..	..	..	..	3 905	..
1978 Januar	..	..	..	..	..	..	..	..	..	..	..	..	..

Jahr Monat	Eisenerz (eff.)			Bleierze 12)									
	Japan 9) 10)	Malaysia 11)	Australien	Bundes- republik Deutsch- land	Frankreich 13)	Italien 13)	Jugo- slawien	Marokko 13)	Kanada	Mexiko	Vereinigte Staaten	Japan 10) 13)	Australien 13) 14)
	Eisengehalt der Erze und Konzentrate (Annäherungswerte)			1 000 t									
	54 %	56 %	64 %										
	1 000 t												
1973 MD	84	43	6 106	2,87	2,08	2,07	9,9	8,6	28,2	14,9	45,6	4,41	32,1
1974 MD	65	39	7 644	2,50	1,96	1,77	10,0	7,0	24,5	18,2	50,6	3,69	30,9
1975 MD	75	29	8 285	2,68	1,82	2,16	10,6	5,5	26,2	14,9	46,9	4,17	34,4
1976 MD	64	26	7 723	2,64	2,34	1,93	10,0	6,9	20,6	13,8	46,1	4,31	32,6
1977 MD	55	27	7 967	2,59	2,48		10,6	11,8	27,1		44,5	4,56	34,6
1976 November	67	23	7 941 15)	2,83	2,06	1,77	10,2	9,5	16,5	16,4	45,1	4,15	37,2
Dezember	66	24		2,56	2,42	1,77	12,0	11,4	21,0	22,0	46,5	4,24	26,8
1977 Januar	45	24	8 313	2,34	2,36	1,33	9,8	10,7	26,8	12,6	40,8	3,99	22,1
Februar	56	19		2,46	2,49	1,81	10,3	8,5	24,5	9,9	44,6	4,09	31,4
Marz	50	27	7 259	3,11	2,52	2,09	11,3	12,8	28,9	16,8	51,5	4,46	38,7
April	50	24		2,88	2,30	3,15	10,6	15,3	23,6	14,1	48,3	4,12	31,6
Mai	55	24	2,45	2,31	3,50	10,2	14,4	29,7	14,9	43,9	4,42	38,3	
Juni	46	35	2,75	2,71	3,28	12,0	13,4	25,1	11,1	45,8	4,82	40,0	
Juli	54	27	1,97	2,52	2,91	9,4	18,3	22,7	11,9	35,3	5,08	39,1	
August	71	27	8 821	2,79	2,23	3,06	11,2	12,4	24,0	10,4	47,3	4,50	42,7
September	58	29		2,86	2,76	2,77	10,7	12,1	29,9	12,9	41,9	4,83	38,6
Oktober	61	30	2,55	2,43	3,45	10,7	12,6	26,7	17,5	44,6	4,52	37,8	
November	54	28	2,69	2,59	2,50	10,5		28,2	14,5	44,1	4,78	41,0	
Dezember	60	32	2,26	2,57	2,20	10,6		32,0	14,5	46,3	5,15		
1978 Januar				2,73	2,75	2,50							

Jahr Monat	Kupfererz												
	Bundes- republik Deutsch- land	Finnland	Jugo- slawien	Norwegen 13)	Spanien	Sambia 13)	Süd- afrika	Kanada	Mexiko	Vereinigte Staaten	Japan 10) 13)	Philip- pinen 13)	Australien 13) 14)
	1 000 t												
1973 MD	0,12	3,00	9,32	2,50	2,41	58,9	14,6	68,7	6,71	129,9	7,60	18,4	16,56
1974 MD	0,14	3,06	9,34	1,92	3,16	58,2	14,9	68,9	6,89	120,5	6,85	18,5	21,45
1975 MD	0,16	3,23	9,58	2,41	1,78	56,4	14,9	61,2	6,52	106,6	7,05	18,9	19,30
1976 MD	0,13	3,48	10,01	2,62	1,62	59,1	16,4	60,9	7,42	122,0	6,80	..	18,10
1977 MD	..	3,84	9,69	2,46	..	54,9	..	65,1	..	115,0	6,78	..	17,60
1976 November	0,15	3,73	10,06	2,67	1,70	54,3	18,0	59,3	6,73	123,3	6,66	20,8	17,30
Dezember	0,10	2,91	9,26	2,47	1,52	56,9	18,0	53,8	6,58	125,5	6,88	21,5	16,70
1977 Januar	0,12	4,18	10,47	2,72	1,82	53,8	14,0	71,8	7,36	128,2	6,30	21,1	16,25
Februar	0,13	3,75	9,70	2,60	1,27	51,7	18,0	65,9	8,31	118,7	6,36	18,8	15,67
Marz	0,12	3,49	9,90	2,76	1,35	57,6	17,0	70,1	8,07	144,3	6,95	17,0	18,15
April	0,12	4,33	10,61	2,33	1,58	57,3	19,0	50,3	6,47	133,4	6,61	18,7	18,00
Mai	0,12	3,82	8,87	2,02	1,43	56,7	19,0	79,9	6,53	132,9	6,98	23,0	18,90
Juni	0,10	3,17	8,07	2,64	1,83	55,2	22,0	69,5	9,28	125,7	6,84	20,8	18,90
Juli	0,06	3,17	9,16	0,94	1,88	52,6	..	61,7	7,49	64,0	6,57	20,9	19,50
August	0,09	3,70	8,72	2,34	1,63	55,5	..	67,6	7,37	93,0	6,85	20,6	21,20
September	0,10	4,21	9,93	2,98	1,45	58,6	..	59,8	7,67	97,0	7,06	..	16,70
Oktober	0,12	4,17	9,62	2,80	1,48	51,6	..	66,0	6,45	112,3	6,81	18,1	17,70
November	0,08	3,73	9,75	3,00	1,20	53,0	..	65,5	6,93	113,0	7,10	..	19,20
Dezember	0,06	4,40	11,42	2,36	..	54,6	..	57,2	..	113,0	69,6	..	19,50
1978 Januar	0,09	4,02	..	2,70	..	..	..	56,8	..	..	6,47	..	..

1) Ohne Nordirland. — 2) Gruben in Spitzbergen. — 3) Einschl. Braunkohle — 4) Einschl. Verluste — 5) Monate: Ausfuhr — 6) Verladungen. — 7) Ab 1973. Erzinhalt — 8) Ohne manganhaltige Eisenerze mit 5 % u. mehr Mangananteil — 9) Einschl. Eisensand und Schwefelkies — 10) Ab Mai 1972 einschl. Okinawa — 11) Ohne Ostmalaysia — 12) Pb-Inhalt von Erzen — 13) Erzinhalt von Konzentraten — 14) Jährliche Angaben = Wirtschaftsjahre, die am 30. 6. des angegebenen Jahres enden — 15) Vj. D = Oktober — Dezember

Industrie und Bautätigkeit  
Produktion ausgewählter Erzeugnisse

Jahr Monat	Zinkerz <sup>1)</sup>												
	Bundes- republik Deutsch- land <sup>2)</sup>	Frank- reich <sup>2)</sup>	Italien <sup>2)</sup>	Jugo- slawien	Norwegen <sup>2)</sup>	Spanien <sup>2)</sup>	Zaire <sup>2)</sup>	Kanada	Mexiko	Vereinigte Staaten	Japan <sup>2)3)</sup>	Korea, Republik <sup>2)</sup>	Austra- lien <sup>2)4)</sup>
	1 000 t												
1973 MD	10,23	1,11	6,5	8,12	1,58	7,85	7,30	94,0	22,6	36,2	22,0	4,03	42,2
1974 MD	9,52	1,20	8,1	7,89	1,78	7,78	7,72	94,0	21,9	37,8	20,1	3,52	36,8
1975 MD	9,64	1,08	7,3	8,62	2,02	7,01	6,61	90,0	19,0	35,7	21,5	3,89	40,9
1976 MD	9,61	2,64	6,1	8,88	2,38	6,73	5,86	97,0	21,6	36,1	21,7	4,68	38,9
1977 MD	9,64	3,62	..	8,93	2,55	..	..	108,5	..	..	23,0	5,74	39,6
1976 November	9,64	3,48	6,0	9,07	3,11	8,74	3,98	93,0	20,7	33,9	21,7	5,36	44,4
1976 Dezember	9,24	3,18	6,0	10,73	2,50	6,60	6,02	102,0	22,3	33,2	23,1	5,33	30,6
1977 Januar	9,91	3,33	7,0	8,04	2,55	6,57	..	110,0	22,3	35,5	20,9	4,95	25,2
1977 Februar	9,33	3,21	7,0	7,71	2,34	8,14	..	93,0	22,2	36,8	21,3	4,87	39,3
1977 März	10,64	3,97	7,0	8,43	3,01	5,27	..	114,0	23,6	38,0	23,3	5,12	46,6
1977 April	9,92	3,99	7,0	8,54	2,23	6,95	..	113,5	19,8	36,4	20,4	5,69	35,4
1977 Mai	9,90	3,95	6,0	9,06	2,10	7,76	..	115,6	22,0	35,3	23,3	5,72	41,5
1977 Juni	9,39	4,23	6,7	10,09	2,65	7,36	..	108,6	24,1	35,3	24,2	5,99	43,0
1977 Juli	7,64	3,48	7,0	9,20	1,00	4,85	..	107,1	19,6	29,4	24,2	6,16	44,5
1977 August	9,64	3,05	5,0	9,66	2,46	8,70	..	109,6	20,8	37,4	23,5	6,10	51,2
1977 September	9,83	3,39	7,4	9,43	3,20	8,70	..	106,9	22,2	33,0	24,2	5,92	44,2
1977 Oktober	10,32	3,99	6,5	9,30	3,37	11,25	..	109,0	21,8	38,8	22,7	6,31	41,5
1977 November	10,38	3,46	..	8,91	3,21	10,85	..	116,1	21,4	..	23,0	5,98	46,6
1977 Dezember	8,76	3,37	..	8,77	2,45	10,00	..	99,0	..	..	24,8	6,02	30,1
1978 Januar	..	3,06	..	9,00	..	10,00	..	99,0	..	..	22,5	..	35,0

Jahr Monat	Zinnerz <sup>1)</sup>												
	Frankreich	Groß- britannien und Nordirland	Portugal	Spanien	Nigeria	Südafrika	Zaire	Bolivien	Indonesien	Japan <sup>3)</sup>	Malaysia <sup>5)</sup>	Thailand	Australien <sup>4)</sup>
	Tonnen												
1973 MD	21	290	44	44	486	219	454	2 490	1 858	68	6 022	1 743	980
1974 MD	12	263	35	54	455	208	396	2 384	2 085	46	5 677	1 695	884
1975 MD	4	257	49	44	388	231	367	2 452	2 033	55	5 364	1 516	833
1976 MD	..	277	25	33	309	223	333	2 331	1 850	53	5 283	2 327	758
1977 MD	..	..	..	..	..	..	..	..	..	50	4 892	..	861
1976 November	..	270	17	26	267	230	350	2 700	1 535	34	5 400	2 922	820
1976 Dezember	..	270	45	40	228	196	325	2 690	1 514	51	5 121	3 372	902
1977 Januar	..	322	18	35	330	225	268	2 500	1 400	50	5 492	2 855	900
1977 Februar	..	322	17	27	330	212	285	2 470	1 470	50	4 510	2 488	751
1977 März	..	322	23	44	330	219	277	2 600	1 770	49	5 100	2 770	889
1977 April	..	340	19	40	320	236	282	2 446	1 940	53	4 840	2 144	838
1977 Mai	..	340	25	43	300	242	330	2 630	2 274	53	4 986	2 400	905
1977 Juni	..	309	19	36	300	237	309	2 635	2 400	53	6 309	1 948	919
1977 Juli	..	309	15	37	273	259	305	2 570	2 500	52	6 763	..	824
1977 August	..	309	13	40	300	264	287	2 565	2 430	47	6 523	..	818
1977 September	..	314	17	44	327	261	278	2 565	2 460	48	6 355	..	873
1977 Oktober	..	314	25	41	275	220	248	2 730	2 425	50	4 726	..	1 041
1977 November	..	314	28	40	253	250	248	2 735	1 830	50	4 752	2 304	1 031
1977 Dezember	..	314	25	..	253	251	249	2 735	2 045	49	4 564	2 882	977
1978 Januar	..	..	..	..	..	..	..	..	..	..	..	..	..

Jahr Monat	Bauxit										Erdöl (roh) <sup>7)</sup>		
	Frankreich	Griechen- land	Jugo- slawien	Ungarn	Jamaika <sup>6)</sup>	Vereinigte Staaten <sup>6)</sup>	Indien	Indo- nesien <sup>6)</sup>	Malaysia <sup>5)</sup>	Australien <sup>4)</sup>	Bundes- republik Deutsch- land	Frankreich	Groß- britannien und Nord- irland <sup>8)</sup>
											Dichte		
	1 000 t										0,87	0,86	0,86
1973 MD	275	228	181	215	1 124	159	108	102	95,3	1 125	553	105	31
1974 MD	242	234	198	228	1 269	165	93	108	79,0	1 554	516	90	34
1975 MD	211	237	188	241	942	150	105	83	58,6	1 846	478	85	131
1976 MD	191	205	169	243	859	166	120	84	55,0	1 757	460	88	1 014
1977 MD	169	..	170	246	..	..	..	..	51,4	2 123	450	87	3 159
1976 November	203	194	170	226	..	..	158	111	43,6	2 083 <sup>12)</sup>	449	85	1 640
1976 Dezember	193	159	178	212	..	..	143	116	39,1		463	94	1 989
1977 Januar	193	213	59	210	..	..	158	107	58,2	2 082	466	91	2 243
1977 Februar	186	200	77	224	..	147	138	114	46,5		425	79	2 410
1977 März	197	243	141	280	..	..	135	109	56,6	2 243	473	90	3 018
1977 April	179	258	166	225	..	..	136	112	50,5		450	86	2 921
1977 Mai	167	254	210	272	..	190	141	144	52,7	1 613	462	89	3 495
1977 Juni	204	280	243	284	..	..	109	148	52,9		444	86	3 337
1977 Juli	130	257	231	244	..	..	97	138	57,6	..	461	92	3 208
1977 August	77	253	227	268	..	175	93	128	48,9		457	88	3 423
1977 September	193	261	211	255	..	..	87	..	47,4	..	440	83	3 343
1977 Oktober	174	266	217	244	..	..	120	..	53,4		450	82	3 517
1977 November	175	227	153	232	..	..	..	..	51,5	..	430	83	3 279
1977 Dezember	152	..	110	200	..	..	..	..	39,1		445	89	3 585
1978 Januar	177	..	..	..	..	..	..	..	..	..	438	87	3 723

Fußnoten siehe S. 23.

Produzierendes Gewerbe  
Produktion ausgewählter Erzeugnisse

Jahr Monat	Erdöl (roh) <sup>7)</sup>												
	Italien	Jugo- slawien	Nieder- lande	Norwegen	Österreich	Rumanien	Sowjet- union	Türkei	Ägypten	Algerien	Gabun	Libyen	Nigeria
	Dichte												
	0,92	0,85	0,92	0,85	0,90	0,84	0,86	0,88	0,87	0,81	0,88	0,83	0,86
	1 000 t												
1973 MD	87	278	124	131	215	1 191	35 753	293	707	4 229	633	8 740	8 480
1974 MD	87	288	122	142	187	1 207	38 246	276	621	3 931	850	6 114	9 305
1975 MD	89	308	118	773	170	1 216	40 917	258	976	3 972	948	5 961	7 369
1976 MD	92	323	114	1 141	161	1 225	43 333	216	1 396	4 202	942	7 788	8 555
1977 MD		329	115	1 141			45 823			3 965	939	8 393	8 774
1976 November	99	322	115	964	149		43 700	200	1 390	4 380	934	7 422	8 900
Dezember	97	326	116	1 446	144		45 060	211	1 507	4 658	964	8 424	9 219
1977 Januar	94	331	115	1 434	167		45 200	214	1 498	4 286	943	8 484	9 281
Februar	77	305	109	1 261	151		41 031	197	1 306	3 836	851	7 790	8 379
März	78	340	118	1 325	165		45 855	220	1 636	4 247	943	8 676	9 525
April	83	327	114	951	150		44 559	218	1 757	4 230	912	8 566	9 228
Mai	85	338	118	625	149		46 137	227	1 847	4 370	943	8 914	9 334
Juni	73	317	113	824	144		45 087	221	1 822	4 230	912	8 425	9 141
Juli	84	340	114	907	147		46 464	225	1 942	3 770	971	7 703	8 723
August	93	339	118	1 131	145		46 578	230	1 959	3 770	971	8 614	8 533
September	79	323	115	1 058	140		45 253	234	1 806	3 650	940	8 047	8 287
Oktober	108	329	118	1 257	145		47 121	239	1 813	3 770	971	8 592	8 236
November	100	325	114	1 290	139		45 442	242	1 740	3 650	940	8 320	8 175
Dezember		336	117	1 624			47 065			3 770	971	8 590	8 448
1978 Januar							47 200						

Jahr Monat	Erdöl (roh) <sup>7)</sup>												
	Tunesien	Argen- tinien	Brasilien <sup>8)</sup>	Kanada	Kolum- bien	Mexiko	Venezuela	Vereinigte Staaten	Bahrain	Federation Arabischer Emirate Abu Dhabi    Dubai		Indien	Indonesien
	Dichte												
	0,82	0,90	0,84	0,85	0,89	0,89	0,90	0,85	0,86	0,84	0,86	0,83	0,85
	1 000 t												
1973 MD	324	1 790	690	7 336	791	1 938	14 648	37 849	284	5 260	923	600	5 579
1974 MD	345	1 762	718	6 877	724	2 466	13 014	36 066	280	5 654	918	624	5 625
1975 MD	384	1 731	696	5 841	675	3 038	10 200	34 335	254	5 623	1 064	690	5 345
1976 MD	309	1 733	678	5 377	629	3 445	10 013	33 466	242	6 474	1 315	722	6 183
1977 MD									234	6 780	1 333		
1976 November	310	1 828	683	5 458	599	3 412	9 698	32 608	246	6 358	1 308	788	6 064
Dezember	328	1 904	713	6 429	624	3 649	10 724	33 542	254	6 701	1 373	816	6 602
1977 Januar	336	1 896	703	5 343	623	3 806	10 524	32 636	242	6 748	1 171	810	6 791
Februar	315	1 742	624	5 110	550	3 494	9 317	30 523	222	6 365	1 227	781	6 380
März	365	1 922	687	5 593	618	3 932	10 466	33 609	242	6 797	1 430	798	7 277
April	357	1 864	670	4 797	598	3 927	9 402	32 755	230	6 851	1 380	796	6 948
Mai	377	1 931	684	5 199	613	4 100	9 409	33 551	237	7 084	1 375	790	7 086
Juni	369	1 850	657	5 732	585	4 047	9 528	32 592	234	6 836	1 310	771	6 875
Juli	399	1 900	666	4 770	617		9 873	33 683	237	7 117	1 337	764	7 075
August	381	1 879		5 620	583		10 109	34 535	233	6 669	1 311	747	6 893
September	315	1 838		4 920	574		10 216	34 119	222	6 665	1 343	924	6 733
Oktober	338	1 903		5 196			10 326	35 686	229	6 968	1 392	983	
November	345	1 858							239	6 414	1 326	742	
Dezember									237	6 851	1 392		
1978 Januar													

Jahr Monat	Erdöl (roh) <sup>7)</sup>							Erdgas <sup>10)</sup>					
	Irak	Iran	Katar	Kuwait <sup>9)</sup>	Oman	Saudi- Arabien <sup>9)</sup>	Syrien	Bundes- republik Deutsch- land <sup>11)</sup>	Frankreich	Groß- britannien	Italien	Jugoslawien	Nieder- lande
	Dichte							Durchschnittl. Heizwert (kcal/m <sup>3</sup> )					
	0,85	0,86	0,83	0,86	0,86	0,85	0,91	8 480	9 100	9 485	9 150	9 900	8 465
	1 000 t							Tcal					
1973 MD	8 295	24 403	2 292	12 702	1 219	31 482	462	13 884	5 853	22 701	11 684	1 229	49 781
1974 MD	8 072	25 101	2 058	10 717	1 206	35 225	536	14 411	5 898	27 382	11 662	1 339	59 043
1975 MD	9 264	22 302	1 759	8 769	1 418	29 366	798	13 058	5 744	28 514	11 116	1 352	63 597
1976 MD	9 357	24 590	2 002	9 004	1 524	35 484	837	13 321	5 544	30 195	11 943	1 420	67 226
1977 MD	9 269	23 265	1 783	7 836	1 421	37 525	890	13 283		31 271		1 506	
1976 November	11 716	27 452	1 899	11 176	1 508	38 468	831	17 057	6 066	33 375	13 902	1 579	77 082
Dezember	12 106	28 169	2 046	14 192	1 547	38 741	856	19 139	6 280	49 783	14 630	1 773	97 525
1977 Januar	7 932	21 491	1 861	6 128	1 562	35 938	823	19 720	6 143	41 278	14 065	1 738	84 761
Februar	8 662	22 783	1 508	1 510	7 455	36 888	823	15 290	5 409	38 984	11 312	1 577	72 729
März	9 590	26 659	1 751	9 516	1 525	41 634	897	16 591	6 346	43 470	11 567	1 666	69 991
April	8 474	22 248	1 733	8 299	1 414	42 041	868	12 384	6 064	32 836	11 066	1 546	69 440
Mai	9 173	24 389	1 575	7 580	1 472	35 667	897	10 374	6 149	26 485	9 188	1 454	54 757
Juni	10 088	20 986	1 622	7 165	1 368	39 193	868	9 515	4 717	27 569	7 238	1 056	48 415
Juli	9 589	20 026	1 606	6 791	1 411	40 956	919	9 783	6 333	17 237	7 025	1 329	39 651
August	8 339	24 045	2 070	7 677	1 393	36 210	919	10 006	6 253	17 660	6 907	1 428	
September	9 684	24 536	1 304	9 503	1 337	35 396	890	10 349	4 702	26 334	10 080	1 516	
Oktober	10 007	23 651	2 144	8 064	1 411	36 582	919	12 346	5 831	24 393	10 470	1 669	
November	9 890	22 890	2 080	8 023	1 370	35 400	890	17 507	5 890	33 012		1 889	
Dezember	10 010	23 650	2 140	7 990	1 410	36 580	919	15 535		45 990		1 929	
1978 Januar								16 319					

1) Erzinhalt — 2) Erzinhalt von Konzentraten, — 3) Einschl. Okinawa — 4) Jährliche Angaben: Wirtschaftsjahre, die am 30. 6. des angegebenen Jahres enden. — 5) Ohne Ostmalaysia. — 6) Trockengewicht. — 7) Rohöl (ohne Naturbenzin, Schieferöl). — 8) Einschl. Erdgas (Brasilien nur monatl. Angaben). — 9) Einschl. entsprechendem Teil der ehem. Neutralen Zone. — 10) Naturgasgewinnung ohne Einpreß- und abgefaßtes Gas. — 11) Naturgas (Erdgas, Erdölgas und Grubengas, Nettoproduktion). — 12) Vj D = Oktober — Dezember



Produzierendes Gewerbe  
Produktion ausgewählter Erzeugnisse

Jahr Monat	Erdgas <sup>1)</sup>													
	Öster- reich	Polen <sup>2)</sup>	Sowjet- union <sup>2)</sup>	Ungarn <sup>2)</sup>	Argen- tinien <sup>3)</sup>	Bra- silien <sup>3)4)</sup>	Kanada	Mexico <sup>3)4)</sup>	Vereinigte Staaten <sup>3)</sup>	Indo- nesien <sup>5)</sup>	Iran	Japan	Kuwait <sup>6)</sup>	Australien
	Durchschnittl. Heizwert (kcal/m <sup>3</sup> )													
	9 770	8 280	8 330	9 020	8 300	9 200	8 900	8 572	9 146	9 320	9 400	9 600	9 320	8 900
Tcal														
1973 MD	1 826	3 900	164 050	3 642	4 654	198	55 615	9 691	465 953	3 907	15 561	2 298	4 091	3 039
1974 MD	1 775	3 774	181 224	3 924	5 009	417	54 428	10 024	439 473	4 452	17 332	2 284	4 116	3 346
1975 MD	1 921	4 168	200 800	3 995	5 284	490	57 629	10 288	412 486	4 888	17 103	2 208	4 043	3 727
1976 MD	1 746	4 832	222 795	4 677	5 333	566	56 093	10 024	416 404	6 865	17 606	2 210	4 335	4 397
1977 MD		4 947	240 874	4 960										
1976 November	1 955	4 754	229 908	5 536	5 387	1 460	60 336	15 989	455 154	7 176	19 420	2 611	4 091	4 210
Dezember	2 161	5 751	224 910	6 135	5 437	1 502	64 503	14 780	484 297	7 642	21 272	2 746	4 455	4 183
1977 Januar	2 519	5 411	247 401	6 274	5 350	1 799	65 798	16 342	493 217	8 202		2 842	4 153	3 658
Februar	2 420	4 844	234 564	5 613	4 553	1 592	58 366	14 698	471 213	8 593		2 539	4 134	4 121
Marz	2 377	5 144	247 742	5 533	5 148	1 760	65 228	16 578	491 093	9 944		2 720	4 045	4 575
April	1 670	4 842	233 640	4 454	5 366	1 747	58 758	15 873	463 641	9 544		2 433	4 213	4 637
Mai	1 639	4 408	235 939	3 579	5 693		58 055	16 585	479 650			2 390	4 688	5 349
Juni	1 634	4 321	226 542	3 620	5 548	1 755	51 691	16 542	466 071			2 337	4 986	5 794
Juli	2 300	4 518	232 407	3 815	5 877		50 242	17 282	473 756			2 319	5 331	6 328
August	1 228	4 351	235 039	4 106	5 810		51 553	17 361	464 402			2 385		5 794
September	1 333	4 913	230 358	4 192			52 898	16 513	449 745			2 332		5 536
Oktober	1 313	5 185	252 399	5 473			58 343		458 764			2 307		4 833
November		5 429	250 608	6 108								2 417		4 788
Dezember		6 001	263 853	6 749										
1978 Januar			266 560											

Jahr Monat	Zement													
	Bundes- republik Deutsch- land	DDR und Berlin (Ost)	Belgien	Bulgarien	Frankreich	Griechen- land	Groß- britannien und Nord- irland	Italien	Jugo- slawien	Nieder- lande	Öster- reich	Polen	Sowjet- union	Spanien
	1 000 t													
1973 MD	3 417	796	587	348	2 560	540	1 666	3 026	516	340	522	1 296	9 104	1 854
1974 MD	2 998	841	622	358	2 708	586	1 482	3 026	554	341	536	1 397	9 595	1 972
1975 MD	2 792	888	574	363	2 444	656	1 408	2 853	589	309	473	1 545	10 167	1 998
1976 MD	2 822	945	625	363	2 417	730	1 315	3 021	575	290	490	1 651	10 330	2 108
1977 MD	2 683	1 008	651	389	2 404		1 288	3 215	667	324		1 775	10 579	
1976 November	2 922	973	634	365	2 261	730	1 366	2 808	665	326	462	1 655	10 300	2 174
Dezember	2 112	940	567	396	1 994	700	1 319	2 639	524	237	293	1 610	10 400	2 088
1977 Januar	1 424	929	441	355	2 108	657	686	2 158	390	294	186	1 641	10 300	1 955
Februar	1 836	854	506	352	2 213	795	1 071	2 788	503	264	293	1 554	9 600	2 205
Marz	2 972	1 015	782	413	2 738	904	1 503	3 438	668	355	519	1 773	10 900	2 532
April	2 905	1 017	734	364	2 541	863	1 184	3 268	745	345	596	1 837	10 600	2 324
Mai	3 117	1 034	747	383	2 520	999	1 249	3 535	746	343	647	1 970	11 100	2 427
Juni	2 944	1 078	805	414	2 759	942	1 598	3 525	762	374	607	1 817	10 800	2 370
Juli	3 033	1 059	417	420	2 517	965	1 292	3 558	747	148	635	1 881	10 800	2 415
August	2 926	1 058	751	402	1 958	962	1 252	3 033	737	381	584	1 857	10 600	2 333
September	3 268	1 023	793	414	2 618	901	1 549	3 469	701	396	614	1 748	10 600	2 435
Oktober	3 252	1 019	772	412	2 680	955	1 311	3 552	730	398	577	1 913	10 700	2 474
November	2 618	1 006	570	394	2 214	877	1 248	3 230	684	321	475	1 763	10 600	2 390
Dezember	1 890	1 011	497	343	1 982		1 515	2 622	592	272		1 544	10 400	2 137
1978 Januar	1 802		481	413	2 020		751		457			1 651	10 600	

Jahr Monat	Zement													
	Schweden	Tschecho- slowakei	Turkei	Süd- afrika	Argen- tinien	Brasilien	Kanada	Mexiko	Vereinigte Staaten <sup>7)</sup>	China (Taiwan)	Indien	Japan <sup>8)</sup>	Korea, Republik	Austra- lien <sup>9)</sup>
	1 000 t													
1973 MD	351	698	746	572	435	1 117	838	826	6 459	508	1 251	6 510	681	420
1974 MD	311	747	853	608	439	1 243	887	889	6 121	514	1 190	6 092	737	444
1975 MD	284	775	905	598	447	1 358	812	975	5 151	566	1 353	5 460	844	418
1976 MD	233	796	1 028	587	459	1 489	825	1 058	5 693	729	1 557	5 726	989	420
1977 MD	242	813			498		827				1 600	6 095	1 184	419
1976 November	258	809	1 040	633	540	1 495	875	965	5 126	813	1 554	6 232	1 125	436
Dezember	254	813	718	373	487	1 517	645	952	3 108	860	1 637	6 026	1 021	411
1977 Januar	173	607	673	452	437	1 595	397	963	1 418	847	1 685	4 764	1 007	282
Februar	167	638	1 620	490	435	1 476	412	959	3 330	688	1 596	5 600	808	409
Marz	226	786	2 874	588	464	1 703	573	1 059	5 052	806	1 703	6 271	1 076	411
April	179	798	4 278	530	498	1 716	717	1 016	5 757	872	1 505	5 998	1 183	434
Mai	213	905	5 739	539	485		1 050	1 134	6 487	925	1 594	5 787	1 313	421
Juni	254	907	7 003	575	496	1 740	1 135	1 133	7 286	755	1 577	5 803	1 303	429
Juli	159	896		602	513	1 824	1 053	1 143	6 536	749	1 670	6 326	1 314	461
August	211	850		602	505	1 836	1 040	1 148	6 784	868	1 567	5 476	1 236	430
September	239	861		616	560		1 018	1 117	6 928	903	1 578	5 714	1 261	430
Oktober	245	832		625	563		1 020	1 131		995	1 555	7 126	1 290	432
November	240	835		604	504		916	1 116			1 554	6 887	1 203	472
Dezember	223	836			522		591				1 643	7 384	1 208	413
1978 Januar	188	699							2 615					278

Fußnoten siehe S. 25

Produzierendes Gewerbe  
Produktion ausgewählter Erzeugnisse

Jahr Monat	Roheisen <sup>10)</sup>												
	Bundes- republik Deutsch- land	DDR und Berlin (Ost)	Belgien	Finnland	Frankreich	Groß- britannien und Nord- irland <sup>11)</sup>	Italien	Jugo- slawien	Luxem- burg <sup>11)</sup>	Nieder- lande	Norwegen	Öster- reich <sup>12)</sup>	Polen <sup>13)</sup>
	1 000 t												
1973 MD . . . . .	3 086	184	1 055	117,7	1 692	1 406	856	176	424	392	118	250	658
1974 MD . . . . .	3 352	190	1 085	113,6	1 877	1 182	995	193	456	400	127	287	663
1975 MD . . . . .	2 506	205	756	113,0	1 493	1 011	970	183	324	331	126	256	660
1976 MD . . . . .	2 654	211	822	110,0	1 586	1 153	991	177	313	355	123	277	673
1977 MD . . . . .	2 413	219	743	147,0	1 521	.	.	176	298	327	101	.	840
1976 November . . . . .	2 456	219	792	134,4	1 731	1 192	918	181	286	390	130	258	705
Dezember . . . . .	2 241	228	697	134,1	1 461	1 250	954	181	254	390	133	243	741
1977 Januar . . . . .	2 401	229	767	127,8	1 462	1 124	1 048	168	283	370	130	271	783
Februar . . . . .	2 218	207	751	135,3	1 458	1 016	941	165	292	316	101	260	767
März . . . . .	2 651	228	847	154,2	1 739	1 215	1 007	182	339	304	108	280	854
April . . . . .	2 349	221	709	168,2	1 532	892	946	159	301	290	92	264	826
Mai . . . . .	2 572	223	829	164,2	1 646	904	976	179	304	323	106	263	884
Juni . . . . .	2 640	214	740	135,3	1 783	1 230	911	189	324	303	113	259	852
Juli . . . . .	2 585	222	699	107,4	1 383	932	1 011	189	291	332	84	244	875
August . . . . .	2 286	222	687	135,7	1 209	1 190	1 050	186	246	384	88	216	854
September . . . . .	2 299	197	707	147,1	1 663	1 032	973	187	310	368	99	229	853
Oktober . . . . .	2 352	208	663	131,0	1 688	948	913	161	292	344	101	246	832
November . . . . .	2 370	223	766	169,0	1 477	1 095	883	155	296	308	88	232	878
Dezember . . . . .	2 235	232	748	189,0	1 206	.	.	188	293	279	96	.	822
1978 Januar . . . . .	2 415	229	170	.	1 411	.	.	.	309	.	.	.	901

Jahr Monat	Roheisen <sup>10)</sup>												
	Schweden <sup>14)</sup>	Sowjet- union <sup>11)</sup>	Spanien	Tschecho- slowakei	Ungarn	Südafrika	Brasilien <sup>11)</sup>	Kanada	Mexiko	Vereinigte Staaten <sup>13)</sup>	Indien	Japan <sup>8)</sup>	Australien <sup>11)</sup>
	1 000 t												
1973 MD . . . . .	232	7 992	547	721	174	407	475	811	240	7 842	626	7 670	598
1974 MD . . . . .	265	8 322	596	753	191	438	505	806	276	7 452	620	7 725	626
1975 MD . . . . .	292	8 600	594	785	185	494	582	776	253	6 210	712	7 418	588
1976 MD . . . . .	266	8 800	579	801	186	553	681	835	295	6 567	833	7 384	618
1977 MD . . . . .	193	.	.	824	191	.	.	.	.	.	.	7 311	580
1976 November . . . . .	242	8 776	558	790	190	572	690	808	305	5 790	863	7 817	495
Dezember . . . . .	298		537	826	195	601	751	852	303	5 690	915	7 951	555
1977 Januar . . . . .	253	8 900	561	842	186	574	699	867	352	5 430	915	7 834	604
Februar . . . . .	247	8 100	526	777	180	540	656	816	308	5 286	821	7 019	527
März . . . . .	318	9 050	570	877	197	584	794	922	373	6 508	904	7 720	580
April . . . . .	146		565	801	202	572	785	796	347	6 697	831	7 403	574
Mai . . . . .	217	9 200	611	844	203	561	819	408	7 223	824	7 546	601	.
Juni . . . . .	162	.	594	832	192	570	794	769	329	6 831	783	7 092	541
Juli . . . . .	7	.	604	843	196	628	775	768	354	6 358	817	7 371	508
August . . . . .	127	.	540	809	173	654	774	855	322	6 135	853	7 412	613
September . . . . .	198	.	581	794	175	585	.	817	385	5 957	834	7 175	546
Oktober . . . . .	185	.	625	787	186	541	.	845	408	6 020	.	7 223	.
November . . . . .	218	.	612	822	198	544	.	.	393	5 541	.	6 916	.
Dezember . . . . .	232	.	.	859	205	502	.	.	.	.	.	6 981	.
1978 Januar . . . . .	204	.	.	.	.	.	.	.	.	.	.	.	.

Jahr Monat	Rohstahl <sup>15)</sup>												
	Bundes- republik Deutsch- land	DDR und Berlin (Ost)	Belgien	Danemark	Frankreich	Groß- britannien und Nord- irland	Italien	Jugo- slawien	Luxem- burg	Nieder- lande	Österreich	Polen	Schweden
	1 000 t												
1973 MD . . . . .	4 127	491	1 294	37	2 105	2 221	1 750	223	441	469	353	1 167	472
1974 MD . . . . .	4 436	514	1 353	45	2 252	1 869	1 984	236	537	487	435	1 214	498
1975 MD . . . . .	3 367	539	966	47	1 794	1 674	1 817	238	385	402	375	1 251	437
1976 MD . . . . .	3 534	561	1 012	60	1 935	1 855	1 943	225	380	432	405	1 303	428
1977 MD . . . . .	3 249	571	939	57	1 843	1 689	1 944	215	361	410	352	1 487	330
1976 November . . . . .	3 298	568	979	73	2 088	1 956	1 922	237	352	484	357	1 327	441
Dezember . . . . .	2 833	594	879	69	1 796	1 885	1 908	258	313	476	325	1 381	463
1977 Januar . . . . .	3 109	582	956	73	1 788	1 796	2 031	202	326	452	355	1 418	373
Februar . . . . .	2 987	534	949	69	1 776	1 698	1 954	226	342	387	344	1 391	392
März . . . . .	3 599	595	1 083	75	2 129	2 055	2 107	251	407	387	383	1 550	499
April . . . . .	3 085	565	904	49	1 850	1 520	1 882	240	369	375	358	1 488	239
Mai . . . . .	3 403	573	1 061	54	2 018	1 564	2 008	220	365	416	355	1 527	332
Juni . . . . .	3 625	565	949	55	2 156	1 950	1 920	212	405	393	359	1 503	294
Juli . . . . .	3 448	570	884	16	1 674	1 472	1 976	201	346	408	331	1 537	21
August . . . . .	3 107	573	868	47	1 387	1 855	1 549	198	297	475	353	1 475	282
September . . . . .	3 186	561	893	71	2 037	1 744	2 056	194	384	463	386	1 466	412
Oktober . . . . .	3 234	567	827	49	2 017	1 612	1 994	226	362	432	388	1 473	355
November . . . . .	3 218	570	952	71	1 795	1 596	1 912	208	366	387	329	1 543	370
Dezember . . . . .	2 976	594	938	57	1 484	1 410	1 930	206	360	353	282	1 470	386
1978 Januar . . . . .	3 324	.	1 044	76	1 751	.	2 120	312	388	372	341	1 548	374

1) Naturgewinnung ohne Einpreß- und abgefackeltes Gas - 2) Einschl. Einpreßgas - 3) Monatsl. Angaben einschl. Verluste bei der Veredlung (USA 1976 und monatl. Angaben, 1975 = 11,5 %). - 4) Monatsl. Angaben einschl. Einpreß- und abgefackeltes Gas - 5) Einschl. Einpreß- und abgefackeltes Gas - 6) Einschl. entsprechendem Teil der ehem. Neutralen Zone - 7) 1976 und Monate Verladung ohne Naturzement. - 8) Einschl. Okinawa - 9) Berichtsjahre enden am 30. 6. des angegebenen Jahres - 10) Gesamte Roheisenerzeugung. - 11) Ohne Elektro-Ferrolegierungen - 12) Ohne Ferrolegierungen - 13) Monatsl. Angaben ohne Elektro-Ferrolegierungen - 14) Ab 1976 ohne Ferrolegierungen - 15) Gesamte Rohstahlerzeugung (Rohstahlblocke und Flusssigstahl für Stahlguß) ohne Schweißstahl

Produzierendes Gewerbe  
Produktion ausgewählter Erzeugnisse

Jahr Monat	Rohstahl 11												Alumi- nium 2)
	Sowjet- union	Spanien	Tschecho- slowakei	Ungarn	Süd- afrika	Brasilien	Kanada	Mexiko	Vereinigte Staaten	Indien	Japan 3)	Australien 4)	Bundes- republik Deutsch- land
	1 000 t												Primär- gewinnung
1973 MD	10 957	874	1 096	278	469	596	1 116	388	11 400	573	9 944	603	44,4
1974 MD	11 333	938	1 161	289	486	603	1 135	421	11 016	559	9 761	642	57,4
1975 MD	11 750	926	1 194	306	546	692	1 085	433	8 818	657	8 526	672	56,5
1976 MD	12 083	909	1 224	304	595	758	1 111	427	9 672	776	8 949	661	58,1
1977 MD	12 250	931	1 254	310	597	935	1 130	449	9 441	817	8 533	610	61,8
1976 November	11 700	913	1 246	293	604	757	1 132	417	8 613	787	9 450	554	58,2
1976 Dezember	12 100	930	1 255	306	610	827	1 102	425	8 360	846	9 416	624	62,0
1977 Januar	12 300	953	1 257	305	598	864	1 118	454	8 245	890	8 871	679	62,7
1977 Februar	11 200	885	1 155	284	563	823	1 076	414	8 037	753	8 171	566	57,0
1977 März	12 600	944	1 329	315	530	946	1 272	419	10 023	868	8 962	564	62,8
1977 April	12 200	902	1 234	309	575	912	1 111	411	10 131	798	8 591	637	60,8
1977 Mai	12 600	980	1 305	303	596	961	1 175	418	11 069	759	8 731	650	63,2
1977 Juni	12 100	961	1 261	298	588	919	1 152	407	10 327	748	8 542	603	60,7
1977 Juli	12 200	917	1 255	307	586	956	1 039	433	9 370	820	8 657	588	62,9
1977 August	12 500	708	1 271	302	652	973	1 143	438	9 476	816	8 487	619	63,3
1977 September	12 000	824	1 231	310	627	876	1 155	463	9 230	807	8 426	617	61,8
1977 Oktober	12 600	1 003	1 238	328	633	980	1 184	502	9 471	854	8 499	638	63,6
1977 November	12 200	884	1 250	328	595	988	1 137	526	8 823	806	8 218	557	60,9
1977 Dezember	12 250	907	1 257	333	618	1 016	1 091	500	9 088	834	8 251	594	62,3
1978 Januar	12 800	945	1 323		619	972	1 202		9 312	852	8 341	669	63,0

Jahr Monat	Aluminium 2)												Japan 6)
	Bundes- republik Deutsch- land	Frankreich		Großbritannien und Nordirland		Italien	Nieder- lande	Norwegen	Kanada 5)	Vereinigte Staaten			
	Sekundär- gewinnung	Primär- gewinnung	Sekundär- gewinnung	Primär- gewinnung	Primär- gewinnung					Sekundär- gewinnung			
1 000 t													
1973 MD	27,4	29,9	10,3	21,0	17,5	15,3	15,8	51,9	77,5	342	72,3	91,4	44,8
1974 MD	27,0	32,8	10,4	24,4	17,2	18,6	21,0	54,0	83,9	370	72,2	93,2	43,1
1975 MD	23,8	31,9	8,9	25,7	14,7	16,2	21,7	49,2	73,2	293	70,3	84,4	35,2
1976 MD	28,7	32,1	11,1	27,9	17,2	12,8	21,3	50,4	42,3	321	94,4	76,6	44,0
1977 MD	32,5	33,3	13,4	29,1	16,7		20,1	52,3		343	87,5	99,3	48,9
1976 November	32,6	32,6	13,2	28,9	18,9	20,4	22,5	50,0	41,8	351	100,0	81,1	46,4
1976 Dezember	29,0	33,5	13,1	30,7	18,5	22,1	23,0	53,0	21,2	363	81,6	88,3	43,2
1977 Januar	30,3	34,3	13,6	32,3	17,4	22,3	22,7	55,2	56,7	362	83,4	93,2	41,4
1977 Februar	33,5	30,7	11,7	28,7	17,8	20,3	20,6	47,4	43,5	319	84,1	87,9	46,3
1977 März	36,8	34,2	14,4	31,7	20,9	22,3	22,8	54,2	83,4	344	95,4	98,5	52,5
1977 April	35,0	32,9	13,3	29,7	17,8	21,8	21,8	51,9	41,8	337	94,1	99,1	51,4
1977 Mai	32,3	34,0	13,5	27,6	18,4	22,5	21,4	54,6	66,5	347	92,7	102,5	46,7
1977 Juni	32,1	32,8	13,0	29,5	15,1	18,8	14,0	52,7	50,3	335	90,5	100,6	50,0
1977 Juli	28,3	34,2	14,6	30,4	13,4	22,0	14,6	52,1		346	79,5	104,2	48,6
1977 August	27,4	33,5		28,2	12,1	22,0	16,8	52,7		341	89,4	104,6	46,1
1977 September	30,5	32,3	12,4	26,1	17,8	22,1	20,9	51,8		333	91,6	101,0	49,3
1977 Oktober	32,7	34,0	12,3	28,0	16,9	22,9	22,1	52,8		350	82,8	103,3	51,5
1977 November	36,4	32,8	13,4	27,4	17,7		21,7	49,3		345	86,1	98,1	51,7
1977 Dezember	34,6	34,1	13,7	29,4	15,6		21,9	53,0		358	82,2	99,8	51,3
1978 Januar	35,2	33,9		29,6	16,8			53,7				96,9	48,3

Jahr Monat	Personenkraftwagen, Produktion (einschl. Dreiradfahrzeuge)												
	Bundes- republik Deutsch- land 7)	Frankreich	Groß- britannien und Nordirland	Italien 8)	Sowjet- union	Spanien	Tschecho- slowakei	Argen- tinen 9)	Brasilien 9)	Kanada	Vereinigte Staaten 10)	Japan	Australien 419)
	1 000												
1973 MD	304	267	146	152	76,4	59,9	13,7	18,3	38,8	102,3	805	373	30,7
1974 MD	237	254	128	136	93,2	60,2	14,1	17,8	46,8	97,2	611	328	33,2
1975 MD	242	246	106	112	100,0	58,5	14,5	15,4	46,2	87,1	559	381	30,1
1976 MD	296	282	111	123		62,8	14,9	11,8	46,3	94,8	708	419	30,8
1977 MD	316	297	111	120			13,2			96,9	920	452	30,6
1976 November	324	308	120	140		81,3	16,1	12,8	47,7	108,4	766	450	38,2
1976 Dezember	275	341	110	126		70,5	14,7	14,5	40,8	89,6	733	420	28,5
1977 Januar	330	323	121	138	107,5	71,2	14,0	13,4	64,0	98,3	684	374	29,6
1977 Februar	326	310	97	132		88,7	10,5	6,1	80,0	96,4	676	401	29,5
1977 März	382	358	115	141	102,0	128,3	10,3		82,5	132,2	953	466	33,7
1977 April	319	307	115	106	111,0	83,8	11,3		65,7	113,7	816	448	27,0
1977 Mai	330	299	141	142	100,0	87,1	12,7	14,5		116,6	868	442	33,0
1977 Juni	333	346	118	117	107,0	95,0	14,5	15,0	77,0	129,9	951	485	28,8
1977 Juli	202	221	76	119	103,0	85,9	7,3	14,3	74,8	65,9	679	474	27,3
1977 August	227	109	80	39	108,0	20,4	14,9	17,1		47,4	505	378	29,4
1977 September	352	334	117	141		94,2	16,1	17,7		81,1	739	493	28,8
1977 Oktober	345	318	104	129	110,0	91,3	14,2	16,3		92,1	874	476	13,7
1977 November	353	318	114	125	104,0	96,9	17,6			106,7	767	513	33,2
1977 Dezember	294	319	128	111			15,4			82,2	686	477	23,9
1978 Januar	370	332	111		113,0		15,6			84,2		437	10,9

Fußnoten siehe S. 27

Produzierendes Gewerbe  
Produktion ausgewählter Erzeugnisse

Jahr Monat	Lastkraftwagen (Produktion) <sup>11)</sup>												
	Bundes- republik Deutsch- land	Frankreich	Groß- britannien und Nord- irland <sup>12)</sup>	Italien <sup>12)</sup>	Sowjet- union <sup>13)</sup>	Spanien	Tschecho- slowakei	Argen- tinen 9) 14)	Brasilien 9) 14)	Kanada	Vereinigte Staaten <sup>10)</sup>	Japan	Australien 4) 9)
	1 000												
1973 MD	25,5	32,8	34,7	11,2	57,3	8,7	2,6	3,09	22,2	28,9	248	218	7,0
1974 MD	22,2	34,8	33,5	11,8	60,7	9,6	2,7	4,38	28,1	30,1	227	224	8,3
1975 MD	23,8	28,8	32,0	9,1	57,4	9,4	5,4		30,8	31,6	189	198	7,9
1976 MD	27,5	39,6	31,9	9,9		8,9	6,2	3,21	34,7	42,0	248	213	7,2
1977 MD	26,3	45,6	32,2				6,7			50,3	344	256	7,1
1976 November	29,9	40,4	33,6	12,9		10,9	7,7	4,50	36,7	49,0	242	256	8,9
Dezember	26,5	45,2	31,7	10,8		11,1	7,8	4,02	30,4	41,5	243	245	7,0
1977 Januar	28,8	40,7	34,3	13,8	67,5	6,4	6,4	4,29		46,5	252	220	2,2
Februar	27,0	38,3	33,2	13,2		7,2	6,5	2,80		47,2	262	229	6,7
März	31,5	44,9	41,9	14,9	65,0	7,8	7,5	5,25		61,6	335	284	7,6
April	25,2	37,7	29,5	10,3	44,2	10,9	6,6	5,16		53,7	288	255	5,5
Mai	28,8	37,7	38,9	14,0	58,8	12,8	7,1	5,79		54,5	290	241	5,5
Juni	26,1	44,2	32,8	11,0	94,0	12,7	6,9	5,88		57,8	316	270	7,3
Juli	15,9	29,0	27,0	12,3	64,0	11,3	3,5	5,90		40,6	265	254	4,9
August	24,9	99,0	23,5	4,6	69,5	3,4	6,5	6,25		20,5	274	220	4,9
September	27,3	48,0	35,3	13,4		18,3	7,6	6,92		55,8	305	292	4,3
Oktober	26,6	46,0	34,1	12,8	70,0	16,8	6,9	6,79		61,1	319	276	2,7
November	28,5	40,5	28,8	12,5	68,0	15,9	8,1			64,4	278	279	5,3
Dezember	24,6	41,2	36,5				7,0			49,3	256	257	4,1
1978 Januar	27,9	39,5	31,1		72,0					51,1		243	2,2

Jahr Monat	Personenkraftwagen (Montage)												
	Belgien	Irland	Nieder- lande	Portugal	Ägypten	Süd- afrika	Tunesien	Chile	Israel	Korea, Republik	Malaysia	Philip- pinen	Neusee- land
	Anzahl												
1973 MD	79 427	4 492	1 565	4 772	421	18 245	129	1 316	334	1 053	3 445	1 447	6 029
1974 MD	64 474	4 488	1 410	5 126	748	18 133	116	778	245	736	4 408	1 189	5 639
1975 MD	66 909	2 871	873	3 555	964	17 197	145	405	199	1 473	3 217	2 172	5 621
1976 MD	83 449	3 576	1 021	3 286	1 000	14 054	142	416	327	2 220	3 681	2 818	5 796
1977 MD										3 668			
1976 November	91 363 <sup>15)</sup>	3 525 <sup>15)</sup>	1 320	3 909	839	12 798	185	700	411	1 969	3 835	3 059	6 098
Dezember			1 355	4 182	839	3 897	184		294	2 077	3 353	2 752	5 201
1977 Januar	93 661	3 874	1 252	3 682	642	8 398	148	372	344	2 490	3 484	2 797	1 680
Februar			992	3 311	1 122	10 277	185		365	2 659	2 444	2 532	5 646
Marz	88 141	4 288	1 380	3 824	1 222	12 627	259	1 019	291	3 631	3 913	2 699	5 972
April			1 140	2 727	1 113		294		721	429	3 369	4 613	2 836
Mai	88 141	4 288	1 203	2 960			199	643	316	3 521	4 631	2 725	6 422
Juni			1 400	4 441			2264		844	452	4 041	4 707	2 716
Juli	88 141	4 288	384	2 071			118	854	339	3 055	4 166	2 714	6 008
August			872	207			45		936	379	3 406	5 187	2 915
September	88 141	4 288	1 622	1 702			49	935	209	3 668	3 772	2 959	6 093
Oktober			1 598	1 800			8		906	239	4 252		3 142
November	88 141	4 288					49	1 174		4 827		3 134	5 620
Dezember										5 103			
1978 Januar													

Jahr Monat	Lastkraftwagen (Montage)												
	Belgien	Irland	Nieder- lande	Portugal	Ägypten	Süd- afrika	Tunesien	Chile	Israel	Korea, Republik	Malaysia	Philip- pinen	Neusee- land
	Anzahl												
1973 MD	6 566	717	353	1 671	307	6 363	45	102	386	1 132	619	1 094	1 163
1974 MD	6 637	708	336	1 890	198	7 428	97	377	461	1 931	937	1 433	1 048
1975 MD	5 076	418	388	2 366	215	8 709	126	216	340	1 541	776	1 702	1 074
1976 MD	5 885	346	916	3 900		6 940	206	167	258	1 920	676	1 397	959
1977 MD			546							3 511			
1976 November	} 5 870 <sup>15)</sup>	204 <sup>15)</sup>	1 142	5 559	465	6 436	234	137	201	2 475	813	1 509	1 061
Dezember			1 331	5 611	465	2 547	358		283	2 631	462	1 665	593
1977 Januar	} 5 246	132	638	5 357	219	4 212	283	41	268	2 935	679	1 314	298
Februar			596	4 938	245	5 284	387		265	2 256	362	1 597	1 039
März	}	266	658	6 418	511	5 677	299	292	315	2 727	904	1 979	1 516
April			646	5 696	425		146		188	3 032	879	1 961	730
Mai	}	167	653	6 842			322	321	309	3 268	879	2 069	1 009
Juni			219	5 708			252		303	243	3 804	807	1 979
Juli	}	167	486	6 413			227	350	190	3 049	821	2 002	1 078
August			536	905			66		233	304	3 367	1 094	2 229
September	}	167	513	1 175			324	286	308	3 530	572	2 282	1 241
Oktober			558	6 180			435		486	391	3 944		2 352
November	}	167	569				290	398		4 613		2 334	
Dezember			554								5 603		
1978 Januar													

1) Gesamte Rohstahlerzeugung (Rohstahlblocke und Stahlguß) ohne Schweißstahl — 2) Huttenaluminium aus eigenen oder eingefuhrten Erzen — 3) Ab 1973 einschl. Okinawa — 4) Berichtsjahre enden am 30. 6. des angegebenen Jahres. — 5) 1974 und Monate Ausfuhr — 6) Ab Mai 1972 einschl. Okinawa — 7) PKW einschl. Kombinationskraftwagen — 8) Ohne Kraftfahrzeuge für militärische Zwecke. — 9) Einschl. Montage — 10) Absatz — 11) Einschl. Sattelschlepper usw., Omnibusse u. Spezialkraftfahrzeuge, aber ohne solche Kraftfahrzeuge, die nicht für den Straßenverkehr bestimmt sind — 12) Einschl. Busse mit Oberleitung. — 13) Ab 1972 und Monate Ohne Traktoren mit Radantrieb — 14) Ohne Traktoren mit Radantrieb — 15) Vj. D = Oktober — Dezember.

Produzierendes Gewerbe  
Produktion ausgewählter Erzeugnisse

Jahr Monat	Schwefelsäure, berechnet auf H <sub>2</sub> SO <sub>4</sub>											Natriumhydroxid	
	Bundes- republik Deutsch- land	DDR und Berlin (Ost)	Belgien	Frankreich	Groß- britannien und Nordirland	Italien	Nieder- lande	Spanien	Vereinigte Staaten 1)	Japan 2)	Australien 3)	Bundes- republik Deutsch- land	Frankreich
	1 000 t												
1973 MD	422	88,2	216	365	324	253	129	216	2 384	593	189	196	116,0
1974 MD	430	83,8	216	391	321	268	140	236	2 498	594	202	235	118,7
1975 MD	349	83,5	154	313	264	250	108	196	2 448	500	148	202	92,5
1976 MD	391	79,8	158	330	273	241	122	201	2 533	509	108	265	106,5
1977 MD	384	77,3	.	375	284	.	131	.	.	528	145	259	108,7
1976 November	387	82,9	159	328	277	233	140	189	2 597	537	147	256	98,9
Dezember	382	85,9	156	386	314	259	130	215	2 708	551	168	260	118,8
1977 Januar	386	86,0	191	383	295	256	141	213	2 387	577	143	255	117,0
Februar	300	81,2	171	375	278	242	124	224	2 390	512	139	249	110,3
Marz	390	81,1	189	402	289	236	143	278	2 778	512	143	267	122,2
April	420	74,7	159	385	291	252	130	290	2 728	504	167	268	108,4
Mai	415	71,1	185	370	268	243	126	300	2 793	524	174	259	116,0
Juni	392	65,2	151	390	293	237	126	291	2 657	520	179	269	130,0
Juli	411	75,3	141	300	266	261	140	275	2 435	517	109	249	106,0
August	380	71,7	157	315	270	234	120	275	2 574	520	104	257	96,2
September	375	76,5	141	405	289	241	124	280	2 624	543	142	233	99,9
Oktober	381	75,6	181	434	308	249	114	279	2 722	516	135	253	108,4
November	381	83,3	.	387	280	.	127	285	2 508	516	157	269	114,0
Dezember	381	89,5	.	355	278	.	157	.	.	576	158	278	95,9
1978 Januar	401	78,5	.	.	279	.	148	.	.	.	.	248	.

Jahr Monat	Natriumhydroxid (Atznatron)												
	Italien	Jugo- slawien	Norwegen	Polen	Sowjet- union	Spanien	Tschecho- slowakei	Argen- tinien	Brasilien	Kanada	Mexiko	Vereinigte Staaten	Indien
	1 000 t												
1973 MD	98,2	7,83	6,30	28,1	168	27,3	18,1	10,00	14,4	85,8	15,7	808	34,8
1974 MD	94,8	7,89	6,08	30,1	181	29,8	19,3	9,75	15,8	85,8	18,5	862	35,7
1975 MD	84,7	7,95	6,07	32,7	200	30,2	21,4	9,41	19,3	62,9	17,4	701	37,2
1976 MD	94,5	7,43	6,17	32,3	216	34,2	24,4	9,17	21,6	76,8	18,8	767	42,0
1977 MD	.	7,94	6,16	36,7	.	.	26,0	.	.	.	.	.	.
1976 November	98,9	6,56	6,29	31,6	.	30,6	25,6	9,87	20,5	.	14,9	772	41,4
Dezember	98,2	6,43	6,31	36,2	.	27,9	26,2	8,84	23,1	.	17,8	750	42,5
1977 Januar	96,6	6,15	6,51	35,2	221	32,1	26,4	8,00	.	.	17,1	743	43,7
Februar	90,8	7,36	5,94	32,4	206	30,8	25,0	7,70	.	.	16,8	744	40,0
Marz	98,5	8,34	6,53	37,7	.	30,0	27,6	.	.	.	18,2	837	43,8
April	98,3	8,38	6,18	36,0	.	30,6	23,0	10,28	.	.	17,8	829	39,3
Mai	103,8	7,98	6,31	36,2	.	30,6	26,4	10,77	.	.	18,9	827	43,5
Juni	88,6	8,00	6,03	36,0	.	30,5	27,3	10,56	.	.	16,9	835	41,9
Juli	101,8	8,16	6,09	37,2	.	32,0	24,8	10,07	.	.	17,5	794	44,5
August	94,4	8,09	6,40	40,0	.	31,8	27,8	10,76	.	.	18,0	776	44,9
September	92,3	7,67	6,20	35,1	.	34,3	24,5	10,65	.	.	17,1	782	44,3
Oktober	88,2	8,75	4,93	39,5	.	35,3	25,3	10,92	.	.	17,2	805	44,1
November	.	8,45	6,28	39,7	.	34,8	26,0	.	.	.	17,9	768	41,5
Dezember	.	7,90	6,49	37,9	.	.	28,1	.	.	.	.	.	.
1978 Januar	.	.	6,34	.	.	.	.	.	.	.	.	.	.

Jahr Monat	Natriumhydroxid (Atznatron)		Synthetischer Kautschuk										
	Japan 2)	Australien 3)	Bundes- republik Deutsch- land	Belgien	Frankreich	Groß- britannien und Nordirland	Italien	Nieder- lande	Polen	Brasilien	Kanada	Vereinigte Staaten	Japan 2)
	1 000 t												
1973 MD	261	10,1	33,0	5,42	38,0	30,4	19,2	21,9	7,82	10,43	19,1	218,9	80,6
1974 MD	256	11,6	31,1	5,42	38,6	28,0	20,0	20,4	8,38	12,93	17,5	209,7	71,5
1975 MD	239	11,6	26,3	5,42	29,2	21,8	16,7	18,0	9,00	10,74	15,3	161,7	65,7
1976 MD	215	11,4	31,7	9,58	36,4	26,7	20,8	20,6	9,74	13,70	17,5	192,0	78,4
1977 MD	.	10,8	36,2	.	.	.	.	.	9,90	.	19,9	201,3	80,9
1976 November	219	9,1	35,5	9,75	31,7	28,8	22,5	23,3	9,93	16,52	19,6	206,3	70,8
Dezember	233	9,4	34,7	9,75	39,4	30,3	22,5	23,6	10,14	15,81	21,6	210,9	93,2
1977 Januar	234	9,0	34,0	9,75	43,0	25,6	22,5	21,0	9,46	13,40	18,7	204,0	87,0
Februar	219	11,7	32,1	9,75	39,2	25,0	22,5	20,0	8,44	16,73	17,1	193,0	79,0
Marz	232	10,3	38,0	10,25	43,7	33,0	22,5	23,5	11,34	12,98	22,0	213,1	79,0
April	239	12,5	36,9	10,25	40,1	29,2	22,5	22,5	10,77	15,26	18,3	204,8	81,5
Mai	242	12,5	38,6	10,50	39,5	28,9	22,5	22,4	11,31	14,65	20,5	213,5	85,4
Juni	217	9,2	39,0	10,50	43,5	28,1	22,5	19,1	10,77	15,21	22,1	201,8	77,6
Juli	242	12,4	37,2	10,50	25,5	27,7	22,5	14,8	8,95	16,26	21,2	191,3	79,1
August	250	10,7	35,0	10,50	32,7	23,4	22,5	17,8	9,14	18,24	15,6	198,8	85,0
September	245	11,8	30,4	10,75	46,1	27,2	22,5	21,8	9,77	20,41	15,4	201,7	82,2
Oktober	220	11,5	38,3	10,75	45,8	29,1	22,5	18,2	10,74	16,67	23,4	191,3	69,7
November	224	9,0	38,2	10,75	42,5	.	22,5	17,4	8,80	15,45	21,2	198,8	73,8
Dezember	249	8,7	36,1	10,75	.	.	.	.	9,60	.	22,7	205,6	91,6
1978 Januar	.	.	35,5	.	.	.	.	.	9,56	.	.	.	.

Fußnoten siehe S. 29.

Produzierendes Gewerbe  
Produktion ausgewählter Erzeugnisse

Jahr Monat	Zeitungsdruckpapier												
	Bundes- republik Deutsch- land	Belgien	Finnland	Frankreich	Groß- britannien	Italien	Nieder- lande	Norwegen	Österreich	Schweden	Spanien	Brasilien	Kanada
	1 000 t												
1973 MD . . . . .	42,6	8,08	140	25,4	36,8	22,1	11,7	43,9	13,2	94	11,2	10,6	678
1974 MD . . . . .	42,2	7,58	124	25,0	31,8	22,8	12,4	43,2	12,9	102	11,2	10,0	722
1975 MD . . . . .	40,8	6,43	104	21,3	26,2	20,0	11,1	36,2	12,3	101	8,5	10,3	588
1976 MD . . . . .	41,1	7,07	84	.	26,7	20,8	10,2	38,4 <sup>6)</sup>	12,8	95	8,9	10,6	674
1977 MD . . . . .	44,9	.	82	.	25,0	.	10,2	36,4	14,2	.	.	.	680
1976 November . . . . .	43,8	5,88	96	21,3	34,7	24,4	12,0	46,6	13,3	115	10,7	10,3	719
Dezember . . . . .	42,3	7,44	87	.	23,4	16,2	8,0	40,7	11,5	90	10,9	10,2	651
1977 Januar . . . . .	46,7	7,84	80	.	26,2	22,1	7,5	37,4	13,0	91	13,9	.	665
Februar . . . . .	45,4	7,87	83	.	24,8	18,8	8,4	40,5	12,0	86	9,9	.	626
Marz . . . . .	50,5	7,74	61	.	31,0	20,4	13,1	49,6	14,0	102	8,1	.	659
April . . . . .	41,6	6,75	67	.	24,4	18,2	9,7	37,5	13,3	74	11,7	.	664
Mai . . . . .	44,9	6,13	78	.	24,6	23,7	9,9	33,2	13,8	84	9,7	.	755
Juni . . . . .	48,7	6,16	74	.	28,8	22,1	12,4	41,4	14,6	88	9,5	.	690
Juli . . . . .	40,8	6,74	44	.	25,4	21,3	7,0	15,8	14,9	51	9,5	.	654
August . . . . .	40,6	4,44	82	.	25,4	13,2	10,5	30,1	16,0	106	8,0	.	710
September . . . . .	46,2	8,63	107	.	27,4	19,7	9,8	43,5	14,7	114	10,2	.	647
Oktober . . . . .	47,8	7,85	104	.	26,4	19,7	10,3	36,6	16,3	115	10,8	.	762
November . . . . .	48,0	6,76	103	.	24,9	.	9,9	40,9	15,2	.	10,2	.	757
Dezember . . . . .	37,7	.	103	.	23,0	.	14,2	30,5	13,0	78	.	.	636
1978 Januar . . . . .	48,9	5,22	.	.	.	.	7,9	29,2	.	.	.	.	.

Jahr Monat	Zeitungsdruckpapier			Kraftfahrzeugbereifungen									
	Vereinigte Staaten	Japan <sup>1)</sup>	Australien <sup>2)</sup>	Bundes- republik Deutsch- land	DDR und Berlin (Ost)	Frankreich	Groß- britannien	Italien	Jugo- slawien <sup>3)</sup>	Polen	Schweden	Sowjet- union <sup>4)</sup>	Spanien <sup>5)</sup>
	1 000 t			1 000									
1973 MD . . . . .	262	176	16,6	3 445	457	3 810	2 524	2 339	382	327	384	2 389	15 282
1974 MD . . . . .	257	186	16,8	2 901	482	3 784	2 292	2 310	389	378	302	2 676	17 306
1975 MD . . . . .	240	180	16,9	2 636	523	3 280	2 167	2 143	426	381	229	2 930	15 817
1976 MD . . . . .	228	195	17,1	3 132	536	3 667	.	7 121	470	398	247	.	15 888
1977 MD . . . . .	.	197	17,3	3 186	554	.	.	.	677	452	.	.	.
1976 November . . . . .	271	198	17,5	3 411	572	3 924	.	7 833	510	432	291 <sup>7)</sup>	.	19 091
Dezember . . . . .	249	196	13,6	3 638	546	4 255	.	8 074	594	441		.	20 087
1977 Januar . . . . .	261	195	17,1	3 022	560	4 271	.	7 641	575	455	302	4 800	19 358
Februar . . . . .	247	186	16,6	3 392	534	4 072	.	7 840	684	440		4 600	19 696
Marz . . . . .	280	211	18,6	3 471	614	4 457	.	8 058	753	514	263	.	21 192
April . . . . .	261	193	18,1	3 134	546	4 080	.	7 429	722	449		4 600	19 327
Mai . . . . .	270	200	18,1	3 232	550	3 912	.	8 700	694	473	203	.	20 866
Juni . . . . .	279	194	17,4	3 264	562	4 556	.	8 394	761	457		.	20 416
Juli . . . . .	261	187	17,9	2 944	505	3 423	.	8 072	531	386	470	.	20 479
August . . . . .	285	197	17,9	2 519	574	1 045	.	2 212	407	367		.	20 468
September . . . . .	247	202	17,9	3 477	560	4 454	.	.	777	461	5 000	.	21 110
Oktober . . . . .	272	202	18,2	3 272	513	.	.	.	749	463		.	20 336
November . . . . .	272	197	17,1	3 294	586	.	.	.	714	482	4 600	.	20 722
Dezember . . . . .	.	204	13,9	3 344	546	.	.	.	759	483		.	.
1978 Januar . . . . .	.	.	.	3 145	.	.	.	.	.	518	.	5 100	.

Jahr Monat	Kraftfahrzeugbereifungen												
	Tschecho- slowakei	Südafrika	Argen- tinien	Brasilien	Mexiko	Vereinigte Staaten	Indien	Israel	Japan 1)	Korea, Republik	Philip- pinen	Australien 2)3)	Neusee- land 3)5)
	1 000												
1973 MD . . . . .	328	390	350	976	380	18 618	309	141	7 312	131	70	702	139
1974 MD . . . . .	350	360	397	1 120	388	17 616	331	138	5 898	171	106	697	135
1975 MD . . . . .	356	343	358	1 136	443	15 559	319	122	6 215	222	108	702	130
1976 MD . . . . .	362	317	269	1 206	513	15 663	303	140	7 107	291	102	724	139
1977 MD . . . . .	389	.	.	.	.	15 496	.	.	7 870	397	..	632	.
1976 November . . . . .	403	308	285	1 241	485	18 827	359	159	7 372	365	116	720	146
Dezember . . . . .	400	159	261	1 236	372	20 194	387	176	7 168	378	114	652	113
1977 Januar . . . . .	381	167	.	1 510	416	20 638	353	179	6 501	322	177	251	64
Februar . . . . .	373	317	.	1 410	447	20 094	344	150	7 232	339	123	643	166
Marz . . . . .	418	311	224	1 569	551	22 640	343	157	8 049	372	123	659	171
April . . . . .	399	305	268	1 373	417	20 087	359	115	7 840	387	108	537	125
Mai . . . . .	390	288	300	.	499	19 512	351	143	7 408	390	125	521	175
Juni . . . . .	412	.	294	1 585	579	20 734	369	157	8 117	398	141	592	187
Juli . . . . .	194	...	307	1 644	520	15 050	378	145	8 283	399	132	624	161
August . . . . .	421	...	333	1 686	509	18 191	352	135	7 316	395	162	..	180
September . . . . .	441	.	322	.	508	19 321	301	116	8 628	407	133	597	182
Oktober . . . . .	400	.	311	.	587	18 926	300	145	8 720	436	135	365	157
November . . . . .	446	.	.	.	567	17 716	294	136	8 359	455	145	589	160
Dezember . . . . .	397	.	.	.	.	17 425	..	.	7 929	466	.	552	.
1978 Januar . . . . .	.	.	.	.	.	.	.	.	.	.	.	.	.

1) Ab 1973 einschl. Okinawa — 2) Berichtsjahre enden am 30. 6. des angegebenen Jahres — 3) Einschl. Bereifungen für Motorräder. — 4) Monatsangaben Einschl. Bereifungen für im Straßenverkehr nicht eingesetzte Fahrzeuge. — 5) Angaben in Tonnen — 6) D von 11 Monaten — 7) Vj. D = Oktober — Dezember

Produzierendes Gewerbe  
Produktion ausgewählter Erzeugnisse

Jahr Monat	Elektrizitätserzeugung 1)												
	Bundes- republik Deutsch- land 2)	DDR und Berlin (Ost)	Belgien	Bulgarien	Danemark	Finnland	Frankreich	Griechen- land	Groß- britannien und Nordirland	Irland 4)	Italien	Jugo- slawien	Luxem- burg
	I + Ö	I + Ö	I + Ö	I + Ö	I + Ö	I + O	I + Ö	I + Ö	I + Ö	I + O	I + Ö	I + Ö	I + Ö
Mill. kWh													
1973 MD	24 916	6 409	3 422	1 829	1 593	2 175	15 197	1 235	23 489	622	12 126	2 922	180
1974 MD	25 971	6 690	3 563	1 900	1 563	2 291	15 681	1 252	22 761	658	12 408	3 288	173
1975 MD	25 150	7 042	3 460	2 103	1 557	2 174	15 443	1 346	22 674	644	12 278	3 337	124
1976 MD	27 804	7 429	3 946	2 312	1 744	2 428	16 925	1 488	23 081	717	13 629	3 631	129
1977 MD	27 950	7 666	3 925	2 483	..	2 656	..	..	23 615	..	..	4 053	109
1976 November	30 195	7 935	4 033	2 501	1 990 3)	2 773	18 039 3)	1 408	23 957	779 3)	14 172	4 110	131
Dezember	32 351	8 350	4 177	2 801	2 189 3)	2 887	20 256 3)	1 521	33 630	853 3)	15 034	4 653	136
1977 Januar	32 423	8 510	4 200	2 785	2 528	3 242	21 445	1 663	27 612	898	15 304	4 540	113
Februar	28 242	7 518	3 751	2 401	2 265	3 116	18 638	1 227	26 384	817	13 693	4 174	105
Marz	30 095	8 008	4 305	2 598	2 160	2 700	18 819	1 365	30 519	844	14 364	4 323	104
April	27 903	7 503	4 000	2 334	2 038	2 231	17 293	1 259	22 279	759	13 492	4 116	111
Mai	25 843	7 104	3 879	2 299	1 425	2 420	16 178	1 355	20 314	713	13 731	3 902	108
Juni	24 277	6 857	3 691	2 150	1 280	2 109	15 934	1 416	22 554	668	13 190	3 475	96
Juli	23 349	7 078	3 744	2 288	1 065	1 782	14 642	1 516	16 828	664	13 437	3 432	96
August	23 929	7 237	3 773	2 331	1 744	2 440	13 003	1 495	17 185	646	11 162	3 657	102
September	26 475	7 393	3 798	2 280	2 138	2 773	16 029	1 481	23 951	727	13 812	3 822	116
Oktober	29 047	7 834	4 136	2 569	1 984	2 948	17 060	1 538	20 994	777	14 436	4 086	128
November	30 948	8 171	4 321	2 619	1 804	3 002	18 256	1 516	23 756	849	13 900	4 234	111
Dezember	32 870	8 783	4 497	3 034	1 822	3 122	..	..	31 006	854	14 651	4 869	112
1978 Januar	33 265	8 881	..	2 876	..	3 371	..	..	..	..	..	4 643	..

Jahr Monat	Elektrizitätserzeugung 1)												
	Nieder- lande	Norwegen 3)	Österreich	Polen	Portugal	Schweden	Schweiz 3)5)	Sowjet- union	Spanien	Tschecho- slowakai	Turkei	Ungarn	Südafrika
	I + Ö	I + Ö	I + Ö	I + Ö	I + Ö	I + Ö	I + Ö	I + Ö	I + Ö	I + Ö	I + Ö	I + Ö	I + Ö
Mill. kWh													
1973 MD	4 386	6 088	2 611	7 025	818	6 507	3 096	76 217	6 356	4 456	1 035	1 470	5 380
1974 MD	4 613	6 387	2 823	7 634	895	6 261	3 118	81 313	6 738	4 669	1 123	1 582	5 842
1975 MD	4 522	6 465	2 934	8 097	894	6 714	3 582	86 552	6 865	4 940	1 297	1 705	6 243
1976 MD	4 845	6 849	2 944	8 675	846	7 201	3 020	92 580	7 568	5 228	1 519	1 837	6 505
1977 MD		6 041		9 114		7 298	3 677	95 833		5 525		1 949	6 683
1976 November	5 272	7 121	2 863	9 305	1 153	8 103	3 138	99 000	8 237	5 746	1 700	2 127	6 274
Dezember	5 490	7 807	3 255	10 129	1 153	8 812	3 213	108 000	8 562	6 128	1 719	2 212	6 021
1977 Januar	5 379	7 727	3 173	10 168	1 429	8 662	3 302	108 000	8 913	6 197	1 768	2 168	6 581
Februar	4 797	6 689	3 003	9 158	1 263	8 309	3 012	97 000	8 147	5 445	1 603	1 922	6 100
Marz	5 184	6 877	3 375	9 580	1 315	8 300	3 616	102 000	8 314	5 698	1 738	1 980	6 467
April	4 746	6 033	3 151	8 942	1 078	7 156	3 408	92 000	7 425	5 428	1 697	1 870	6 027
Mai	4 616	5 502	3 207	8 464	1 429	6 692	4 034	87 710	7 171	5 133	1 707	1 766	6 747
Juni	4 454	5 070	3 338	8 023	991	6 252	4 232	85 000	7 758	4 914	1 659	1 619	6 787
Juli	4 030	4 168	3 139	7 948	965	5 024	4 445	87 000	7 286	4 629	1 669	1 693	7 278
August	4 455	4 394	3 291	8 318	817	6 575	4 371	89 000	6 447	5 132	1 707	1 675	7 101
September	4 650	5 173		8 687	1 027	6 762	4 053	89 000	7 322	5 363	1 138	1 897	6 557
Oktober	5 136	6 137		9 591	1 014	7 358	3 300	100 000	7 624	5 744	1 773	2 137	7 158
November	5 175	7 224		9 805	1 001	7 789	3 492	101 000	8 344	6 036	1 670	2 216	6 848
Dezember		7 510		10 680	1 132	8 691		112 000		6 610		2 381	6 548
1978 Januar				10 789		9 162		112 000		6 454			6 727

Jahr Monat	Elektrizitätserzeugung 1)												
	Tunesien	Argen- tinien	Brasilien 3)	Kanada 3)	Kolumbien	Mexiko	Vereinigte Staaten 3)	Indien	Israel	Japan 4)6)7)	Korea, Republik	Australien	Neu- seeland 4)
	Ö	Ö	I + Ö	I + Ö	Ö	I + Ö	I + Ö	Ö	I + Ö	I + Ö	Ö	I + Ö	Ö
Mill. kWh													
1973 MD	80	1 801	5 277	21 945	903	3 088	163 736	5 558	727	39 191	1 236	5 400	1 509
1974 MD	91	1 920	5 956	23 355	969	3 398	163 941	5 849	763	38 253	1 403	5 812	1 529
1975 MD	100	2 046	6 506	22 783	1 065	3 608	166 917	6 603	809	39 650	1 653	6 176	1 672
1976 MD	112	2 100		24 448	1 133	3 884	176 950	7 370	863	42 648	1 926	6 375	1 742
1977 MD								7 562			2 213	6 383	
1976 November	115	2 126		26 138	1 144	3 760	176 225	7 327	821	36 716	2 065	6 398	1 632
Dezember	124	2 213		29 467	1 148	3 789	189 029	7 792	880	38 954	2 154	6 423	1 522
1977 Januar	127	2 286		30 850	1 048	3 989	202 707	7 826	975	38 592	2 180	6 176	1 479
Februar	114	1 944		26 600	997	3 714	168 591	7 234	799	36 646	1 936	6 138	1 478
Marz	124	2 284		27 487	1 130	3 930	175 294	8 139	904	38 535	2 155	6 717	1 657
April	119	2 119		25 057	1 102	4 012	159 886	7 315	773	35 790	2 087	6 466	1 656
Mai	123	2 235		24 179	1 129	4 258	169 659	7 314	895	36 129	2 160	7 312	2 013
Juni	122	2 324		23 294	1 127	4 313	186 619	7 108	987	37 887	2 193	7 763	2 018
Juli	129	2 414		23 819		4 435	204 215	7 385	1 062	44 008	2 311	8 161	2 087
August	128	2 369		24 444		4 528	202 028	7 495	1 054	42 251	2 306	7 777	2 029
September	122	2 282		23 604		4 305	182 048	7 548	913	40 248	2 182	7 301	1 949
Oktober	129	2 341		26 574		4 093	172 580	7 758	904	37 710	2 306	6 625	1 735
November	131	2 313					171 934	7 583	859	37 219	2 304	6 689	1 662
Dezember								8 040			2 467	6 711	1 544
1978 Januar												6 532	

Fußnoten siehe S. 31

Produzierendes Gewerbe  
Produktion ausgewählter Erzeugnisse

Jahr Monat	Gaserzeugung													
	Bundes- republik Deutsch- land 8)	DDR und Berlin (Ost) 8) 9)	Belgien 8)	Dänemark 10)	Frankreich 8) 11)	Groß- britannien 8)	Italien 8) 12)	Nieder- lande 13)	Öster- reich 8)	Spanien 8)	Tschecho- slowakei 8)	Vereinigte Staaten 8) 14)	Japan 8)	Australien 8) 9) 15)
	Durchschnittl. Heizwert (Kcal/m³)													
	4 300	3 850	4 250	4 085	4 340	4 675	4 450	5 000	4 970	4 130	4 350	3 895	5 119	4 680
Tcal														
1973 MD . . . . .	6 036	1 405	1 207	125	2 656	8 343	1 216	454	321	905	2 416	11 847	1 825	2 456
1974 MD . . . . .	6 141	1 446	1 241	114	2 512	5 732	1 354	456	316	902	2 441	11 522	2 110	2 558
1975 MD . . . . .	6 038	1 507	895	109	2 304	4 015	1 361	444	293	990	2 454	10 745	2 301	2 823
1976 MD . . . . .	5 583	1 765	945	112	2 205	2 713	1 301	466	290	930	2 457	10 912	2 763	2 792
1977 MD . . . . .	5 655	1 849	946	..	..	..	1 340	..	..	..	2 783	..	..	4 796
1976 November . .	5 423	1 979	893	125	304	..	1 206	431	444	993	2 970	10 334	2 925	4 152
Dezember . . . .	5 603	2 156	837	161	385	..	1 316	437	500	1 020	3 263	10 367	4 057	3 959
1976 Januar . . . .	5 607	2 125	850	161	376	..	1 372	374	400	1 043	3 295	9 580	4 143	4 513
Februar . . . . .	4 980	1 876	865	145	267	..	1 235	315	430	909	2 759	9 365	3 800	3 864
März . . . . .	5 174	2 064	864	140	228	..	1 372	329	500	939	3 024	10 650	3 396	4 365
April . . . . .	4 787	1 910	834	127	191	..	1 323	291	337	878	2 665	10 290	2 720	4 448
Mai . . . . .	4 747	1 727	674	78	126	..	1 302	389	278	896	2 714	10 565	2 385	5 152
Juni . . . . .	4 538	1 561	552	47	72	..	1 223	377	259	771	2 412	10 270	2 231	5 762
Juli . . . . .	4 602	1 501	493	51	49	..	1 241	396	248	731	2 595	10 100	2 174	6 132
August . . . . .	4 745	1 457	507	59	42	..	1 289	387	247	695	2 077	9 321	1 993	5 563
September . . . .	4 553	1 686	..	76	63	..	1 217	363	..	792	2 630	8 896	2 083	5 277
Oktober . . . . .	4 765	1 883	..	96	88	..	1 117	..	..	843	2 926	9 575	2 257	4 529
November . . . .	4 599	2 064	..	121	155	..	..	..	..	859	2 997	..	..	..
Dezember . . . . .	4 758	2 320	..	..	..	..	..	..	..	..	3 299	..	..	..
1978 Januar . . . .	3 865	..	..	..	..	..	..	..	..	..	..	..	..	..

1) J. = Produktion industrieller Stromerzeugungsanlagen vorwiegend zum Eigenverbrauch. Ö = Produktion der Elektrizitätswerke für die öffentliche Versorgung. — 2) Ohne Berlin und ohne Bundesbahnkraftwerke. — 3) Netto-Produktion. — 4) Berichtsjahr beginnt am 1. 4. des angegebenen Jahres. — 5) Berichtsjahr endet am 30. 9. des angegebenen Jahres. — 6) Ab Mai 1972 einschl. Okinawa. — 7) 1976 und Monate = Nur privater Verbrauch. — 8) Gas aus Gaswerken und Kokereien. — 9) Einschl. geringer Mengen Erdgas. — 10) Gas aus Gaswerken. — 11) 1976 und Monate, für die Abgabe verfügbare Menge (1975 ca. 40 % der Gaserzeugung). — 12) Ab 1973 nur Kokereien. — 13) Gas aus Kokereien. — 14) Monate, Schätzungen der UN, ausgenommen in Gaswerken produziertes Gas. — 15) Berichtsjahr endet am 30. 6. des angegebenen Jahres.

Bautätigkeit und Wohnungen

**Vorbemerkung:** Unter Wohneinheit versteht man einen Raum oder mehrere Räume in einem ständigen Wohngebäude oder einem für Wohnzwecke abgetrennten Teil eines Nichtwohngebäudes, die der privaten Nutzung und keinem anderen Zweck dienen. Die Wohneinheit hat einen gesonderten Ausgang zur Straße, zu einem Treppenhaus o.ä.

Jahr Monat	Fertiggestellte Wohnungen												
	Bundes- republik Deutsch- land	DDR und Berlin (Ost)	Belgien	Dänemark 1) 2)	Finnland 1)	Frankreich 3)	Griechen- land 4)	Groß- britannien und Nordirland	Irland	Italien	Jugo- slawien 1)	Nieder- lande	Norwegen
	Anzahl												
1973 MD . . . . .	59 519	10 486	5 255	4 631	5 196	43 125	15 675	25 383	2 055	16 387	3 397	12 951	3 726
1974 MD . . . . .	50 341	11 525	5 629	4 050	6 086	41 400	6 801	23 230	2 188	15 058	4 398	12 181	3 464
1975 MD . . . . .	36 326	11 733	6 546	2 959	5 754	42 800	10 072	26 842	2 241	18 304	4 483	10 064	3 630
1976 MD . . . . .	32 654	12 551	6 409	3 268	4 770	37 400	10 717	27 008	1 981	15 356	6 351	8 901	3 560
1977 MD . . . . .	34 068	13 562	..	3 017	...	...	...	...	2 027	...	...	9 381	3 215
1976 November . .	30 027	11 742	6 725	3 448 18)	6 170 18)	40 100 18)	10 565	27 621 18)	1 884	15 584	10 319 18)	11 529	3 995
Dezember . . . .	179 279	18 459	3 764				11 236		2 648	30 972		11 813	4 802
1977 Januar . . . .	11 550	10 598	4 173	3 139	3 730	37 900	10 456	20 795	2 019	13 082	1 873	8 055	2 854
Februar . . . . .	11 449	10 752	6 329				11 831	22 831	2 450	10 103		7 497	2 504
Marz . . . . .	12 878	14 166	5 666	2 882	4 471	35 300	14 720	27 769	1 150	11 003	2 989	8 839	3 072
April . . . . .	13 497	11 507	6 062				12 766	24 208	1 805	8 628		9 654	2 982
Mai . . . . .	16 882	12 624	6 060	2 660	4 167	..	13 444	26 685	2 082	11 960	4 351	9 582	3 510
Juni . . . . .	31 970	15 662	6 358				15 348	25 410	803	11 241		11 554	3 499
Juli . . . . .	27 452	11 844	4 341	3 373	5 766	..	19 275	25 700	3 064	10 357	7 700	5 069	2 444
August . . . . .	19 875	13 089	7 751				8 380	24 632	2 421	9 166		9 185	3 468
September . . . .	25 851	14 611	8 136	3 373	5 766	..	12 109	29 175	2 346	13 631	7 700	9 788	3 090
Oktober . . . . .	28 531	13 486	..				12 650	28 788	2 032	12 667		10 464	3 115
November . . . .	26 205	14 038	...	3 373	5 766	..	...	...	2 496	14 933	7 700	11 145	3 349
Dezember . . . . .	182 680	20 368	...				...	...	1 855	...		11 103	4 695
1978 Januar . . . .	...	...	...	...	...	...	...	...	...	...	...	...	...

1) Monate, Stand zum Vierteljahresende. — 2) Ab 1971 und Monate: Ohne ländliche Gemeinden und städt. Außenbezirke mit weniger als 1 000 Einwohner. — 3) Baugenehmigungen. — 4) Private Baugenehmigungen. — 5) Ab 1972 und Monate: Nur sozialisierter Sektor. — 6) Nur mit staatlicher Hilfe gebaute Wohnungen. — 7) 92 Städte. — 8) 1977 und Monate: Mit den Vorangaben nicht voll vergleichbar. — 9) Baugenehmigungen in Städten. — 10) Privater Wohnungsbau in den 18 bedeutendsten Städten. — 11) Baugenehmigungen in 74 Städten. — 12) Private Genehmigungen in 80 Gemeinden, ab 1975 nur 60 Gemeinden. — 13) Private Baugenehmigungen für District Panama - City. — 14) Begonnene Wohnungen. — 15) Ab 1973 einschl. Okinawa. — 16) Baugenehmigungen in 32 großen und 90 kleineren Städten. — 17) Nur in Wohnungen. — 18) Vj. D = Oktober - Dezember.



# Bautätigkeit und Wohnungen

Jahr Monat	Fertiggestellte Wohnungen											
	Polen 1)5)	Portugal	Spanien 6)	Schweden	Schweiz 7)	Tschecho- slowakei 8)	Turkei 9)	Marokko 3)	Süd- afrika 10)	Tunesien 9)	Brasilien 11)	Chile 12)
	Anzahl											
1973 MD	18 925	3 494	14 777	8 124	2 573	10 205	8 014	1 652	1 114	1 290	15 288	2 947
1974 MD	20 817	3 617	13 899	7 109	2 249	11 045	7 017	1 851	1 239	1 187	12 915	1 698
1975 MD	22 000	2 677	16 360	6 208	1 920	12 284	8 119	2 068	1 037	..	13 200	1 375
1976 MD	22 767	1 892	13 519	4 651	1 136	11 354	8 509	2 688	988	..	16 697	2 962
1977 MD	..	..	..	4 573	936	11 370	..	..	..	..	..	..
1976 November	27 417	1 904	13 745	5 525	975	14 840	10 650	3 124	1 130	..	23 593	3 952
Dezember			12 439	5 702	1 147	29 046	8 086	2 928	711		16 836	6 137
1977 Januar	8 312	1 717	10 364	4 737	436	3 068	..	2 582	665	..	..	2 252
Februar			15 124	3 969	467	6 976	..	2 674	974		13 239	1 325
März	17 094	1 720	15 734	5 606	1 158	8 976	..	2 612	1 119	..	16 014	1 771
April			12 806	4 241	1 053	6 364	..	2 640	764		..	1 252
Mai	..	..	14 300	5 070	225	9 886	..	3 476	771	..	..	2 726
Juni			14 444	7 502	845	17 417	..	4 182	1 176		..	2 164
Juli	12 558	..	15 644	2 334	820	5 963	..	..	680	..	..	592
August			6 819	3 270	726	8 599	..	2 640	782		..	551
September	30 520	..	11 254	4 207	1 362	11 880	..	..	863	..	..	1 077
Oktober			14 735	4 171	1 427	11 989	..	..	813		..	..
November	..	..	..	4 838	865	15 075	..	..	790	..	..	..
Dezember			..	4 933	905	30 252	..	..	614		..	..
1978 Januar	..	..	..	4 052	452	2 821	..	..	..	..	..	..

Jahr Monat	Fertiggestellte Wohnungen											
	Kanada 1)	Kuba	Panama 13)	Puerto- Rico 3)	Venezuela 3)	Vereinigte Staaten 14)	Israel	Japan 14)15)	Korea, Republik 16)	Syrien 3)	Australien 1)	Neusee- land 3)
	Anzahl											
1973 MD	20 548	1 726	345	2 074	1 938	171 500	4 227	169 192	8 046	1 368	12 637	3 311
1974 MD	21 437	1 547	177	2 416	2 031	112 700	4 309	122 708	9 112	1 584	12 287	2 758
1975 MD	18 080	1 550	70	1 460	2 167	97 600	4 573	128 279	8 491	2 124	10 876	2 682
1976 MD	19 687	..	62	1 232	..	129 217	4 576	143 258	..	2 486	11 867	2 506
1977 MD	20 951	..	74	..	..	165 700	..	141 866	..	..	11 448	..
1976 November	23 404	..	20	998	..	129 200	4 257 18)	132 396	..	2 351	13 023 18)	2 940
Dezember			51	1 012	..	108 100		150 951	..	2 495		2 538
1977 Januar	17 779	..	72	..	..	81 500	3 920	125 912	..	2 027	10 695	1 528
Februar			48	..	..	112 700		121 430	..	2 130		2 323
März	..	..	68	..	..	173 600	3 697	136 410	..	2 641	12 118	2 775
April			88	..	..	182 400		163 149	..	3 076		1 794
Mai	19 537	..	65	..	..	201 300	3 283	134 807	..	2 897	11 463	2 280
Juni			43	..	..	197 800		136 321	..	..		1 983
Juli	23 206	..	77	..	..	189 800	..	157 939	..	..	11 514	1 733
August			54	..	..	194 200		164 953	..	..		2 087
September	..	..	242	..	..	177 800	..	134 999	..	..		1 863
Oktober			57	..	..	193 200		136 732	..	..		1 745
November	23 283	..	21	..	..	156 000	..	142 868	..	..		1 986
Dezember			59	..	..	129 400		147 058	..	..	..	..
1978 Januar	..	..	..	..	..	88 800	..	..	..	..	..	..

Fußnoten siehe S. 31

## Einzelhandel

### Index der Einzelhandelsumsätze

1970 = 100

Vorbemerkung: Im Index über die Einzelhandelsumsätze, der die monatliche Entwicklung dieses Wirtschaftszweiges in seiner Gesamtheit zum Ausdruck bringen soll, sind – soweit aus den Unterlagen festzustellen ist – im allgemeinen die vorhandenen Betriebs- und Vertriebsformen – wie Facheinzelhandel, Warenhäuser, Filialbetriebe, Konsumgenossenschaften, Kettenläden usw. – berücksichtigt. Das schließt jedoch nicht aus, daß von Land zu Land gewisse Unterschiede in der Abgrenzung des Erhebungskreises bestehen. So werden z.B. die Fleischereien in Großbritannien zum Einzelhandel, in der Bundesrepublik Deutschland zum Handwerk gerechnet und die Umsätze im Baustoffhandel z.B. in den Vereinigten Staaten und in Norwegen als Einzelhandelsumsätze, in der Bundesrepublik jedoch als Großhandel angesehen.

Jahr Monat	Bundes- republik Deutsch- land	Belgien	Dänemark	Groß- britannien 1)	Frankreich	Irland	Italien	Nieder- lande	Schweiz	Vereinigte Staaten
	Originalbasis									
	1970	1964	1961	1961	1970	1975	1953	1970	1949	
1973 D	129,9	136,4	134,1	137,8	116,9	147,1	143,8	131	128,2	138
1974 D	136,8	157,0	147,2	159,3	133,6	166,7	171,4	145	133,1	148
1975 D	149,2	169,5	167,5	189,5	147,2	196,1	185,2	161	130,6	160
1976 D	159,7	188,1	190,2	217,5	156,5	235,3	224,0	177	129,3	179
1977 D	170,8	..	210,8	247,5	..	..	..	..	133,6	194
1976 November	179,8	201,3	191,9	248,7	167,4	254,9	242,0	169	136,4	185
Dezember	219,3	269,5	264,2	297,5	250,7	307,8	358,3	206	176,4	224
1977 Januar	143,2	181,5	189,4	218,3	152,4	237,3	225,1	166	130,4	161
Februar	141,9	170,2	178,0	216,1	127,8	247,1	216,9	167	121,3	161
März	173,3	186,1	194,3	221,5	151,1	249,0	256,8	188	131,9	188
April	164,5	198,7	202,4	227,0	150,2	268,6	266,5	196	136,9	193
Mai	166,9	197,4	197,6	233,5	152,3	280,0	267,3	185	131,8	194
Juni	163,9	206,0	207,3	232,4	168,3	275,0	271,4	193	131,5	198
Juli	166,3	204,6	212,2	246,5	154,0	276,0	261,1	200	125,9	197
August	156,7	194,0	220,3	247,6	147,0	292,0	237,0	195	123,4	200
September	167,4	202,0	226,0	246,5	..	288,0	294,7	196	123,1	192
Oktober	174,9	205,3	203,3	257,4	..	292,0	299,6	192	130,0	200
November	191,3	215,0	213,0	276,9	..	302,0	..	190	143,1	204
Dezember	237,1	293,4	286,0	346,0	..	..	..	..	178,5	244
1978 Januar	170,8	..	..	..	..	..	..	..	..	177

1) Ohne Nordirland

**Außenhandel**  
**Ein- und Ausfuhrwerte**

Mill. Landeswährung (bzw. US - Dollar)

**Vorbemerkung:** Wenn nicht anders vermerkt, Warenhandel einschl. Veredelungsverkehr, jedoch ohne unmittelbare Durchfuhr. Gold in Barren und Münzen, Banknoten und anderes Papiergeld sind ausgeschlossen. Unter den hier angewandten Begriff „Goldbarren“ fallen sowohl gelautertes Gold, d. h. Gold für den Bedarf der Banken und für Münzzwecke, ungelautertes Gold einschl. des gewinnbaren Goldinhaltes (von Erzen, Konzentraten, Staub, Kupfer und mit anderen Metallen gemischten Barren), wie auch Abfall, Juwelierkehricht, anderes Gold in rohem Zustand. Dagegen fallen Goldschmuck, Goldblatt und andere Erzeugnisse unter „Waren“. Die Ein- und Ausfuhr sind grundsätzlich mit den Grenzwerten, d. h. Wert frei Grenze (Einfuhr. cif – cost, insurance, freight – Ausfuhr. fob – free on board –) angegeben.

Jahr Monat	OECD-Länder 1)		EG 2)		Bundesrepublik Deutschland 3)		Belgien- Luxemburg		Bulgarien		Dänemark		Finnland	
	Ein-	Aus-	Ein-	Aus-	Ein-	Aus-	Ein-	Aus-	Ein-	Aus-	Ein-	Aus-	Ein-	Aus-
	fuhr		fuhr		fuhr		fuhr (S)		fuhr (S)		fuhr (G)		fuhr (G)	
	US-Dollar				Deutsche Mark		Belg Francs		Lev		Dan. Kronen		Finnmark	
1973 MD	34 235	33 240	17 936	17 557	12 042	14 852	71 344	72 510	264,3	266,8	3 914	3 127	1 383	1 217
1974 MD	48 590	44 411	24 464	22 925	14 831	19 172	96 724	91 652	349,7	272,6	5 040	3 910	2 139	1 724
1975 MD	48 947	47 320	25 004	24 666	15 210	18 434	93 944	88 083	436,3	378,4	4 973	4 171	2 332	1 687
1976 MD	56 087	52 486	28 457	27 065	18 380	21 359	110 663	104 871	453,0	433,3	6 239	4 595	2 381	2 039
1977 MD					19 448	22 767			504,3	488,4	6 624	5 037	2 558	2 579
1976 Dezember	64 794	61 293	33 367	31 738	20 945	24 275	113 220	121 330	490,3 <sup>17)</sup>	498,3 <sup>17)</sup>	6 892	4 888	3 308	2 611
1977 Januar	58 381	50 642	29 791	27 092	17 724	19 778	117 960	100 260	432,3	435,7	6 269	4 467	2 383	2 470
Februar	57 749	53 769	29 637	28 292	18 165	20 966	114 630	104 360			6 047	4 849	1 978	1 917
Marz	69 357	64 121	35 139	34 163	21 465	25 798	131 960	133 650	514,3	496,0	7 720	5 683	2 395	2 621
April	62 536	58 255	31 420	30 346	18 856	21 880	123 980	112 880			6 163	4 924	2 165	2 085
Mai	64 545	59 697	32 363	31 465	19 018	22 717	118 850	109 260	499,7	463,0	6 381	4 577	2 422	2 233
Juni	68 077	61 893	33 977	32 997	20 270	23 279	125 290	125 480			7 070	5 187	3 120	2 550
Juli	60 653	57 614	30 200	30 256	19 305	21 161	88 400	94 900	571,0	559,0	5 491	3 999	2 440	2 843
August	60 837	53 723	28 873	28 130	18 267	20 891	114 000	84 730			6 690	4 828	2 397	2 240
September	62 990	60 261	31 733	32 235	19 368	23 175	121 700	122 900			7 066	5 332	2 843	2 901
Oktober	64 523	61 823	32 981	33 659	19 805	24 705	124 100	169 000			6 721	5 384	2 588	2 991
November	64 774	61 883	33 215	33 490	20 159	23 452	116 720	151 000			7 125	5 638	2 891	2 961
Dezember					20 967	25 406					6 754	5 587	3 081	3 155
1978 Januar					19 207	21 277					6 663	4 744	2 631	2 511
Februar					18 607	21 329					6 336	5 330	2 170	2 530

Jahr Monat	Frankreich		Griechenland		Großbritannien und Nordirland 4)		Irland		Island		Italien	
	Ein-	Aus-	Ein-	Aus-	Ein-	Aus-	Ein-	Aus-	Ein-	Aus-	Ein-	Aus-
	fuhr (S)		fuhr (S)		(G) fuhr (N)		fuhr (G)		fuhr (S)		fuhr (S)	
	Franz. Francs		Drachmen		Pfund Sterling		Irische Pfund		Isländ. Kronen		Ital. Lire	
1973 MD	13 844	13 309	8 562	3 568	1 321,2	1 037,9	94,9	72,4	2 655	2 167	1 352 008	1 080 817
1974 MD	21 220	18 351	10 963	5 074	1 926,4	1 374,5	135,6	93,5	4 381	2 740	2 217 317	1 639 700
1975 MD	19 364	18 609	14 334	6 181	2 002,3	1 646,9	123,8	104,3	6 255	3 953	2 091 433	1 896 750
1976 MD	25 676	22 232	18 485	7 818	2 613,2	2 152,7	193,9	154,1	7 138	6 125	3 025 492	2 328 509
1977 MD	28 854	26 015			3 050,5	2 745,0	257,6	209,5	10 080	8 490		
1976 Dezember	29 718	26 447	27 501	14 383	2 904,2	2 526,5	204,4	164,6	11 625	6 402	3 882 700	3 236 900
1977 Januar	27 732	23 018	18 770	7 232	3 014,6	2 345,3	243,6	152,3	6 269	4 576	2 956 400	2 538 700
Februar	28 388	24 980	16 169	7 101	2 743,1	2 390,4	242,3	177,6	6 360	7 139	3 240 000	2 702 000
März	32 914	28 295	17 161	7 851	3 342,1	2 940,2	278,7	191,0	8 946	9 996	3 878 800	3 415 100
April	28 748	26 094	16 699	8 013	2 945,4	2 575,1	246,8	185,9	8 193	8 040	3 648 900	3 142 200
Mai	28 541	26 031	22 243	6 741	3 324,4	2 958,8	274,0	206,4	8 879	10 203	3 887 900	3 414 600
Juni	31 647	28 651	27 097	9 124	3 421,8	2 841,8	251,9	205,9	15 723	7 929	3 529 000	3 611 500
Juli	26 872	25 023	24 802	8 618	3 091,9	2 862,4	269,2	244,4	9 345	8 695	3 183 900	3 467 200
August	23 641	19 836	20 328	7 595	2 739,1	2 660,2	233,8	201,8	9 768	10 616	2 782 000	3 034 000
September	28 381	26 094	19 805	6 680	3 036,3	2 883,3	262,3	241,4	9 816	7 086	3 346 000	3 138 000
Oktober	28 419	27 732	21 780	9 097	3 023,7	2 817,9	267,1	229,5	8 273	8 236	3 744 300	3 280 300
November	30 393	26 267	24 751	9 119	2 920,4	2 875,5	274,8	254,1	12 199	7 104	3 265 000	3 518 000
Dezember	30 669	30 166			3 027,3	2 788,8	246,6	223,4	17 199	12 271	4 534 000	4 469 000
1978 Januar	29 691	24 943			3 240,0	2 703,0	291,1	221,1	9 346	9 574	2 863 000	2 735 000
Februar					2 986,0	2 934,0	266,1	201,5	11 784	10 349		

**Abkürzungen:** G = Generalhandel (Einfuhr für den inländischen Verbrauch und Einfuhr zur Lagerung, Ausfuhr von inländischen Erzeugnissen einschl. aller Wiederausfuhr, Umladungen unter Zollüberwachung sind ausgeschlossen). S = Spezialhandel (Unmittelbare Einfuhr sowie die Einfuhr von Waren aus Zoll-, Zollvermerk- und Freihafentagern, Ausfuhr von inländischen Erzeugnissen einschl. wiederausgeführten Waren, die für den inländischen Verbrauch eingeführt waren). N = National (Ausfuhr von inländischen Erzeugnissen).

1) Mitglieder der Europäischen Gemeinschaften sowie Mitglieder der EFTA, außerdem Australien, Finnland, Griechenland, Japan, Kanada, Spanien, Türkei und Vereinigte Staaten. – 2) Belgien, Bundesrepublik Deutschland, Dänemark, Frankreich, Großbritannien und Nordirland, Irland, Italien, Luxemburg und Niederlande. – 3) Ohne den Warenverkehr mit der Deutschen Demokratischen Republik und Berlin. Ohne Gold. – 4) Kein getrennter Nachweis der Re-Exporte. – 5) 1973 und Monate. Ohne Ein- und Ausfuhr von und nach Belgien und Luxemburg. – 6) 1973 und Monate. Ohne Schiffe. – 7) Einfuhr fob. – 8) 1972 ohne Handel mit Süd-Rhodesien. – 9) Einschl. Balearische Inseln, Ceuta und Melilla. – 10) Ohne Rohöl. – 11) Ab 1973 1 Naira = 0,5 Niger Pfund. – 12) Einschl. Südwestafrika. – 13) Einschl. Ausfuhr im Rahmen der Entwicklungshilfe. – 14) Mrd. Yen. – 15) Nur Westmalaysia. – 16) Jahreszahlen umfassen 12 Monate, die am 30. Juni des angegebenen Jahres enden. – 17) Vj. D = Oktober – Dezember.

Außenhandel  
Ein- und Ausfuhrwerte

Mill. Landeswährung (bzw. US - Dollar)

Jahr Monat	Jugoslawien		Niederlande <sup>5)</sup>		Norwegen <sup>6)</sup>		Österreich		Polen		Portugal <sup>6)</sup>	
	Ein-	Aus-	Ein-	Aus-	Ein-	Aus-	Ein-	Aus-	Ein- <sup>7)</sup>	Aus-	Ein-	Aus-
	fuhr (S)		fuhr (S)		fuhr (G)		fuhr (S)		fuhr		fuhr (S)	
	Jugosl. Dinare		Niederl. Gulden		Norw. Kronen		Schillinge		Devisen - Zloty		Escudos	
1973 MD	6 391	4 041	5 503	5 574	3 003	2 257	11 489	8 498	2 170	1 773	6 231	3 785
1974 MD	10 653	5 391	7 285	7 333	3 880	2 893	14 019	11 113	2 897	2 305	9 841	4 835
1975 MD	10 903	5 769	6 356	6 291	3 467	2 522	13 615	10 907	3 452	2 839	8 132	4 111
1976 MD	10 442	6 893	8 535	8 669	4 827	3 508	17 164	12 678	3 846	3 059	10 901	4 582
1977 MD	14 888	7 443	9 333	8 942	5 712	3 833	19 570	13 482	4 063	4 082		
1976 Dezember	14 720	8 257	11 531	10 028	6 485	4 317	19 017	14 646	6 554	4 536	11 157	5 437
1977 Januar	12 669	5 905	9 399	8 866	4 678	3 243	17 046	10 605	2 259	2 335	12 067	4 896
Februar	10 067	6 478	9 094	8 656	5 238	3 569	17 698	12 213	3 689	2 943	8 635	4 334
März	14 875	9 261	10 121	9 611	6 989	3 786	20 299	15 554	4 893	3 967	15 685	6 982
April	14 636	7 190	9 331	9 124	4 895	3 025	18 182	13 255	3 704	2 728	13 372	5 887
Mai	13 877	7 300	9 053	8 605	5 429	2 962	18 386	13 269	4 342	3 379	13 788	5 835
Juni	15 300	8 037	9 955	9 051	6 350	5 508	19 882	13 738	3 963	4 173	18 195	6 785
Juli	12 216	6 592	8 337	7 844	6 571	3 853	20 030	13 367	3 478	2 674	16 820	7 210
August	14 879	6 519	8 939	8 435	4 763	3 676	18 815	12 035	4 160	3 292	16 840	4 450
September	12 987	7 150	9 303	9 027	5 637	3 692	20 275	14 950	3 907	3 814	15 415	5 686
Oktober	13 016	7 184	9 503	9 161	6 452	3 976	25 080	13 865	3 183	2 947	14 519	7 126
November	11 558	7 334	9 546	9 610	5 840	3 730	23 048	14 395	4 080	3 591	16 554	7 911
Dezember	17 699	10 372	9 419	9 310	5 700	4 980	20 815	14 655	7 093	5 140	17 120	7 280
1978 Januar	15 181	7 369			4 762	3 153	17 941	11 744	2 040	2 610		
Februar	12 636	6 970			4 958	3 086	16 973	13 386				

Jahr Monat	Schweden		Schweiz		Spanien <sup>9)</sup>		Türkei		Ägypten		Ghana	
	Ein-	Aus-	Ein-	Aus-	Ein-	Aus-	Ein-	Aus-	Ein- <sup>10)</sup>	Aus-	Ein-	Aus-
	fuhr (G)		fuhr (S)		fuhr (S)		fuhr (S)		fuhr (S)		fuhr (G)	
	Schwed. Kronen		Schweiz Franken		Peseten		Turk Pfund		Ägypt. Pfund		Cedis	
1973 MD	3 861	4 429	3 045	2 481	46 519	25 227	2 438,6	1 503,1	30,1	37,0	43,6	60,9
1974 MD	6 067	5 868	3 572	2 911	73 638	33 991	4 359,2	1 766,4	76,5	49,4	79,1	62,3
1975 MD	6 237	6 206	2 856	2 786	77 666	36 758	5 629,5	1 672,9	128,3	45,7	77,2	72,8
1976 MD	6 947	6 693	3 071	3 085	97 529	48 628	6 729,4	2 564,6	124,2	49,6		77,0
1977 MD	7 405	7 039	3 578	3 735	112 529	64 596	8 585,9	2 611,5	157,3	56,3		
1976 Dezember	8 200	7 036	3 534	3 400	123 209	76 312	7 781,9	3 455,1	228,7	96,1	83,2	60,4
1977 Januar	7 037	6 083	3 063	2 717	77 842	51 291	8 706,5	2 973,8	114,5	31,8		
Februar	6 845	6 508	3 299	3 185	108 641	62 050	6 689,7	2 565,9	103,2	64,5		
März	8 166	7 490	4 022	3 672	102 936	63 352	8 119,1	2 733,6	116,2	58,4		
April	7 078	6 649	3 457	3 289	107 108	56 173	10 661,2	2 644,4	155,9	71,7		
Mai	7 465	7 113	3 508	3 383	126 357	68 656	6 543,1	2 018,0	155,8	61,1		
Juni	7 227	7 641	3 863	3 717	114 519	54 479	10 280,0	2 192,6	152,0	54,3		
Juli	5 569	5 057	3 505	3 511	103 206	60 236	7 546,1	1 803,2	166,4	54,2		
August	7 741	5 955	3 491	2 877	121 754	60 335	11 105,0	1 869,8	130,9	53,0		
September	7 676	7 384	3 701	3 671	122 954	61 916	8 473,1	1 731,9	101,9	25,4		
Oktober	8 307	7 969	3 699	3 707	118 209	73 630	7 107,2	2 602,0	176,3	53,4		
November	7 736	7 971	3 780	3 902	122 513	71 528	6 727,5	3 084,1	104,1	41,9		
Dezember	8 011	8 651	3 543	4 035	124 490	91 661	11 073,7	5 119,3	403,9	105,8		
1978 Januar	7 200	6 900	3 362	3 152	122 322	77 158	3 475,9	2 909,9				
Februar	6 800	7 400	3 292	3 340								

Jahr Monat	Kamerun		Madagaskar		Marokko		Nigeria		Südafrika <sup>12)</sup>		Tunesien	
	Ein-	Aus-	Ein-	Aus-	Ein-	Aus-	Ein-	Aus-	Ein- <sup>8)</sup>	Aus-	Ein-	Aus-
	fuhr (S)		fuhr (S)		fuhr (S)		fuhr (G)		fuhr (G)		fuhr (G)	
	CFA-Francs		Madag. Francs		Dirham		Naira <sup>11)</sup>		Rand		Tunes. Dinare	
1973 MD	6 207	6 527	3 807	3 729	361	293	102,9	189,8	272,9	197,0	22,2	14,1
1974 MD	8 735	9 540	5 605	4 875	688	620	144,5	482,9	408,8	250,5	40,7	33,1
1975 MD	10 675	8 011	4 172	5 253	867	520	310,1	410,5	462,7	277,1	47,7	28,8
1976 MD	12 163	10 169			887	520	428,3	551,8	489,2	346,1	54,7	28,2
1977 MD												
1976 Dezember	12 852	14 431			902	502	520,5	572,5	407,2	355,8	86,4	20,7
1977 Januar	14 643	12 908			1 017	481		621,4	433,0	347,3	61,5	28,3
Februar	16 087	14 801			1 039	468	476,3	559,9	434,7	334,3	61,5	28,3
März	18 180	16 665			1 273	550		645,4	436,1	431,2	53,2	32,7
April					1 229	561		627,0	399,8	464,2	73,8	28,6
Mai	14 607	15 646			1 231	529		663,7	396,2	494,6	73,9	28,5
Juni					1 256	435		648,0	457,9	489,0	68,7	28,5
Juli	16 034	10 119			1 265	401		618,6	412,1	479,6	67,6	14,0
August	12 575	12 179			1 145	398		607,6	457,5	452,0	67,8	46,7
September	17 287	10 657			1 065	429		595,7	484,5	449,6	38,8	34,0
Oktober	11 147	16 630			1 378	470		569,9	420,0	435,5	68,0	33,2
November								568,4				
Dezember												
1978 Januar												
Februar												

Fußnote siehe S. 33.

Außenhandel  
Ein- und Ausfuhrwerte

Mill. Landeswährung (bzw. US - Dollar)

Jahr Monat	Argentinien		Brasilien		Chile		Ecuador		Kanada		Kolumbien	
	Ein-	Aus-	Ein-	Aus-	Ein-	Aus-	Ein-	Aus-	Ein- <sup>7)</sup>	Aus-	Ein-	Aus-
	fuhr (S)		(S) fuhr (N)		fuhr (S)		fuhr (G)		fuhr (S)		fuhr (S)	
	Argent. Pesos		Cruzeiros		US-Dollar		Sucres		Kanad. Dollar		US-Dollar	
1973 MD	1 738	2 468	3 571	3 152	91,5	102,6	826	1 108	1 944	2 118	99,3	88,5
1974 MD	2 694	2 981	7 888	4 481	159,3	206,7	1 413	2 341	2 637	2 681	118,1	133,1
1975 MD	7 017	6 394	8 973	5 731	111,5	129,3	1 965	1 869	2 889	2 730	122,1	124,6
1976 MD	37 836	61 829	11 900	8 926	140,3	173,6	2 069	2 349	3 113	3 125	156,8	142,5
1977 MD									3 760	3 957		
1976 Dezember	72 872	110 516	9 481	11 588	182,7	158,5	2 013	2 859	3 045	3 262	137,5	249,2
1977 Januar	89 560	120 448	12 431	10 610	132,7	159,4	2 614	2 337	3 003	3 135	132,5	195,9
Februar	65 229	106 509	12 495	10 602		143,1	2 655	2 298	3 183	3 255	187,1	184,0
Marz	93 630	146 210	14 005	12 130		226,1	2 385	2 599	3 747	3 876	331,4	271,1
April	101 550	181 630	14 760	13 921	169,1	192,9	2 476	2 519	3 539	3 496	224,0	
Mai	131 500	212 120	16 589	16 191	190,7	221,7	2 617	2 567	3 964	3 955	258,0	240,9
Juni	132 039	221 461	15 639	16 482	239,0	176,2	2 864	2 946	3 919	4 062	184,0	
Juli	153 427	215 887	14 006	14 244	228,1	170,7	2 287	2 536	3 239	3 528		
August	183 740	207 117		15 478	216,2	146,5	2 490	2 455	3 378	3 518		
September				14 104	237,2	179,2	2 586	2 657	3 293	3 510		
Oktober				13 357			2 520	1 733	3 709	4 014		
November							2 657	2 337	3 524	3 618		
Dezember									3 488	4 061		
1978 Januar									3 143	3 455		
Februar										4 055		

Jahr Monat	Mexiko		Paraguay		Peru		Venezuela		Vereinigte Staaten		Hongkong	
	Ein-	Aus-	Ein- <sup>7)</sup>	Aus-	Ein-	Aus-	Ein- <sup>7)</sup>	Aus-	Ein- <sup>7)</sup>	Aus- <sup>13)</sup>	Ein-	Aus-
	fuhr (G)		fuhr (S)		fuhr (S)		fuhr (G)		(S) fuhr (N)		fuhr (G)	
	Mex. Pesos		Guaranies		Soles		Bolivares		US-Dollar		H. K.-Dollar	
1973 MD	4 319	2 743	1 098	1 307	3 285	3 378	903	1 700	5 721	5 852	2 417	2 167
1974 MD	6 309	2 969	1 791	1 748	4 882	4 946	1 355	3 868	8 926	8 095	2 843	2 503
1975 MD	6 854	2 978	1 946	1 822	10 017	4 352	2 130	3 142	8 582	8 846	2 789	2 486
1976 MD	7 572	4 260	2 299	1 869	9 864	6 167	2 153	3 100	10 739	9 444	3 608	3 463
1977 MD									13 065	9 917		
1976 Dezember	12 538	8 830	3 003	1 650		8 989		3 756	12 241	10 610	4 066	3 904
1977 Januar	7 544	6 113	2 015	1 238				3 235	11 682	8 834	3 831	3 530
Februar	8 253	7 391	1 400	995				3 429	11 173	9 276	3 378	2 914
Marz	9 212	7 684	1 762	1 865				3 549	11 343	10 857	3 932	3 080
April	9 470	8 129	2 412	4 477				2 988	13 177	10 348	4 129	3 336
Mai	8 880	7 163	2 095	4 778				3 358	12 533	10 674	4 176	3 779
Juni	11 252	8 906	2 420	4 803				3 468	14 453	10 040	3 992	3 736
Juli	9 796	6 656	3 048	3 408				3 242	13 283	9 594	4 239	4 211
August	12 087	6 618	2 347	3 251				3 909	12 844	8 805	3 759	4 157
September	10 263	7 286	4 088	2 576				3 498	13 180	10 156	3 745	3 807
Oktober	11 696	7 060		2 248					13 384	9 382	4 277	3 797
November				2 230					13 064	9 520	4 325	3 924
Dezember									14 040	11 210	4 916	4 551
1978 Januar									13 398	9 217		
Februar												

Jahr Monat	Indien		Indonesien		Irak		Japan		Malaysia <sup>15)</sup>		Pakistan	
	Ein-	Aus-	Ein-	Aus-	Ein-	Aus-	Ein-	Aus-	Ein-	Aus-	Ein-	Aus-
	fuhr (G)		fuhr (S)		fuhr (S)		fuhr (G)		fuhr (G)		fuhr (G)	
	Ind. Rupien		US-Dollar		Irak-Dinare		Yen <sup>14)</sup>		Malaiisch Dollar		Pak. Rupien	
1973 MD	1 962	1 881	227,4	267,6	22,5	54,5	867,0	836,0	426	502	808	794
1974 MD	3 491	2 651	321,9	618,4	58,3	171,7	1 506,4	1 350,7	710	703	1 426	905
1975 MD	4 454	3 061	397,5	591,9	103,7	204,2	1 430,8	1 378,8	624	641	1 780	854
1976 MD	4 117	4 050	472,8	712,3	85,4	217,6	1 602,4	1 661,2	710	837	1 761	944
1977 MD							1 591,2	1 803,5	823	936	2 025	951
1976 Dezember	4 444	3 810	508,5	844,8	269,4	303,1	1 759,6	2 155,0	812	924	1 784	822
1977 Januar	4 054	3 772	416,1	605,6	54,0	210,5	1 654,6	1 386,4	762	969	2 357	892
Februar	3 588	3 930	468,8	639,0		249,8	1 516,0	1 688,1	634	816	1 697	956
Marz	3 773	5 210	515,2	1 304,7		280,1	1 805,1	2 022,5	876	994	1 831	1 085
April	2 986	3 791	430,9	918,0	64,6	226,4	1 581,8	1 888,6	811	913	1 491	813
Mai	3 498	3 513	652,9	1 150,6	66,7	244,6	1 719,0	1 702,3	836	895	2 403	1 215
Juni	2 808	3 685	391,7	751,2	91,5	267,2	1 606,1	1 837,3	792	916	2 798	1 301
Juli	4 201	3 773		653,7	86,1	256,5	1 546,6	1 941,6	804	943	1 572	632
August	4 764	3 890		654,7	86,1	220,5	1 613,9	1 732,7	886	950	1 974	812
September	4 616	3 796				258,4	1 525,0	1 812,2	802	1 005	1 773	853
Oktober	6 623	3 298	629,1	986,9		265,4	1 515,5	1 838,0	903	937	2 119	907
November	2 849	3 216				256,4	1 464,5	1 724,1	832	921	2 149	900
Dezember							1 538,9	2 076,2	942	969	2 134	1 048
1978 Januar							1 430,7	1 364,4				
Februar							1 393,0	1 792,0				

Fußnoten siehe S. 33

Außenhandel  
Ein- und Ausfuhrwerte  
Mill. Landeswährung (bzw. US - Dollar)

Jahr Monat	Philippinen		Sri Lanka		Syrien		Thailand		Australien <sup>1)</sup>		Neuseeland	
	Ein- fuhr (G)	Aus- fuhr (G)	Ein- fuhr (G)	Aus- fuhr (G)	Ein- fuhr (S)	Aus- fuhr (S)	Ein- fuhr (G)	Aus- fuhr (G)	Ein- fuhr (G)	Aus- fuhr (G)	Ein- fuhr (G)	Aus- fuhr (G)
	US-Dollar	US-Dollar	S. L. Re	S. L. Re	Syr. Pfund	Syr. Pfund	Baht	Baht	Austral. Dollar	Austral. Dollar	Neuseel. Dollar	Neuseel. Dollar
1973 MD . . . . .	133	150	227	208	195,2	111,8	3 469	2 648	502	556	132,6	159,4
1974 MD . . . . .	262	227	380	289	380,9	242,8	5 337	4 187	672	625	217,9	144,5
1975 MD . . . . .	288	191	438	328	514,3	286,7	5 570	4 037	625	737	217,7	149,8
1976 MD . . . . .	303	215	388	373	643,7	345,1	6 073	5 066	770	885	272,6	234,7
1977 MD . . . . .	..	..	..	..	..	..	..	..	918	994	289,0	272,4
1976 Dezember . . . . .	292	222	318	450	781,8	422,7	6 941	5 699	765	847	272,3	275,3
1977 Januar . . . . .	315	188	387	375	791,0	405,1	6 754	5 850	879	971	246,9	283,9
Februar . . . . .	275	214	439	638	842,2	372,6	6 712	5 854	909	902	292,8	285,9
Marz . . . . .	329	265	722	588	1 020,4	389,3	7 699	7 039	967	944	319,6	266,1
April . . . . .	321	238	404	372	816,7	378,3	6 980	6 164	886	1 012	268,3	318,7
Mai . . . . .	389	306	563	624	919,5	353,2	8 352	5 823	975	1 018	303,4	307,7
Juni . . . . .	365	267	562	516	879,5	423,0	7 806	6 045	938	969	324,4	314,0
Juli . . . . .	348	255	363	418	977,4	364,0	8 106	6 041	940	970	281,3	276,5
August . . . . .	381	272	531	589	..	..	8 601	5 982	1 011	1 078	331,3	249,3
September . . . . .	362	230	548	553	..	..	..	..	878	1 011	306,4	228,7
Oktober . . . . .	..	..	328	683	..	..	..	..	923	959	269,8	231,6
November . . . . .	..	..	..	..	..	..	..	..	947	1 114	261,0	209,9
Dezember . . . . .	..	..	..	..	..	..	..	..	759	983	263,0	296,0
1978 Januar . . . . .	..	..	..	..	..	..	..	..	983	1 005	227,0	252,0
Februar . . . . .	..	..	..	..	..	..	..	..	854	943	250,0	300,0

Fußnoten siehe S. 33

Index des Außenhandelsvolumens  
1970 = 100

Vorbemerkung: Der Index des Außenhandelsvolumens zeigt die Veränderungen des Außenhandels nach Ausschaltung der Preisbewegungen.

Jahr Monat	Bundesrepublik Deutschland <sup>1)</sup>		Belgien- Luxemburg		Dänemark		Finnland		Frankreich		Griechenland	
	Ein- fuhr (S)	Aus- fuhr (S)	Ein- fuhr (S)	Aus- fuhr (S)	Ein- fuhr (G)	Aus- fuhr (G)	Ein- fuhr (G)	Aus- fuhr (G)	Ein- fuhr (S)	Aus- fuhr (S)	Ein- fuhr (S)	Aus- fuhr (S)
	Originalbasis											
	1970	1970	1953	1953	1955	1955	1962	1962	1961	1961	1961	1961
1973 D . . . . .	129	133	137	141	120	121	116	119	138	136	154	163
1974 D . . . . .	127	150	141	141	113	129	125	118	144	149	141	179
1975 D . . . . .	131	134	133	133	106	124	124	98	134	143	138	196
1976 D . . . . .	152	153	151	152	126	129	120	117	158	158	148	226
1977 D . . . . .	160	160	151	157	..	..	..	..	..	..	..	..
1976 November . . . . .	159	158	151	146	133	137	136	137	169	159	163	256
Dezember . . . . .	172	170	151	171					179	174	198	406
1977 Januar . . . . .	145	139	150	143	123	135	107	124	161	151	137	197
Februar . . . . .	148	147	142	150	116				163	162	136	197
Marz . . . . .	177	182	170	190	149	130	109	112	187	184	150	206
April . . . . .	153	154	156	158	117				163	171	154	209
Mai . . . . .	155	160	148	153	120	126	108	128	163	165	150	176
Juni . . . . .	166	165	160	175	131				180	184	185	232
Juli . . . . .	157	149	121	132	96	126	108	128	152	162	162	211
August . . . . .	148	147	146	118	117				129	124	143	204
September . . . . .	161	165	155	176	128	126	108	128	161	165	..	..
Oktober . . . . .	166	174	153	168	117				160	172	..	..
November . . . . .	168	166	154	152	129	126	108	128	172	169	..	..
Dezember . . . . .	177	177	154	167	..				..	..	..	..
1978 Januar . . . . .	162	153	..	..	..	..	..	..	..	..	..	..

Abkürzungen: G = Generalhandel, S = Spezialhandel, N = Ausfuhr von inländischen Erzeugnissen. Nähere Begriffsbestimmungen sowie tatsächliche Werte des Außenhandels siehe Tabelle „Außenhandel, Ein- und Ausfuhrwerte in Mill. Landeswährung“.

1) Einschl. Gold. — 2) Ab 1971 ohne den Handel mit Belgien und Luxemburg. — 3) Ohne Schiffe — 4) Einschl. Balearen, Kanarische Inseln, Ceuta und Melilla. — 5) Fob-Werte. — 6) Ohne Militärbedarf. — 7) Jahreszahlen umfassen 12 Monate, die am 30. 6. des angegebenen Jahres enden.

Außenhandel  
Index des Außenhandelsvolumens  
1970 = 100

Jahr Monat	Großbritannien und Nordirland		Irland		Italien		Niederlande 2)		Norwegen 3)		Österreich	
	Ein- (G) fuhr (N)	Aus- fuhr (N)	Ein- fuhr (G)	Aus- fuhr (G)	Ein- fuhr (S)	Aus- fuhr (S)	Ein- fuhr (S)	Aus- fuhr (S)	Ein- fuhr (G)	Aus- fuhr (G)	Ein- fuhr (S)	Aus- fuhr (S)
	Originalbasis											
	1970		1953		1960		1958		1961		1961	
1973 D . . . . .	133	126	126	118	124	128	127	142	113	127	137	129
1974 D . . . . .	134	133	128	131	117	136	123	146	124	126	141	145
1975 D . . . . .	124	132	116	134	104	135	118	141	124	130	131	134
1976 D . . . . .	134	139	136	148	118	152	132	158	138	151	162	155
1977 D . . . . .	141	152										
1976 November . . .	145	150	159	174	133	164	132	178	154	157	192	168
1976 Dezember . . .	135	149	129	144	143	172	169	174			175	173
1977 Januar . . . . .	141	134	152	134	106	132	153	159	148	148	154	127
1977 Februar . . . . .	129	137	149	153	110	137	131	151			158	149
1977 März . . . . .	155	169	167	161	135	175	153	169			187	182
1977 April . . . . .	135	146	146	154	126	158	137	155			164	157
1977 Mai . . . . .	151	165	163	169	133	170	132	148	147	154	165	156
1977 Juni . . . . .	154	156	149	167	117	177	143	156			174	160
1977 Juli . . . . .	141	158	152	199	107	168	124	140	146	134	183	161
1977 August . . . . .	125	145	136	165	91	143	130	149			174	142
1977 September . . .	141	156	154	198	109	151	139	160			185	181
1977 Oktober . . . .	142	153	155	187	127	159	142	158			186	164
1977 November . . .	138	156	...	...	...	...	138	167	...	...	210	172
1977 Dezember . . .	140	150	...	...	...	...	...	...	...	...	...	...
1978 Januar . . . . .	...	...	...	...	...	...	...	...	...	...	...	...

Jahr Monat	Schweden		Schweiz		Spanien 4)		Südafrika		Kanada		Vereinigte Staaten	
	Ein- fuhr (G)	Aus- fuhr (G)	Ein- fuhr (S)	Aus- fuhr (S)	Ein- fuhr (S)	Aus- fuhr (S)	Ein- 5) fuhr (G)	Aus- fuhr (G)	Ein- 5) fuhr (G)	Aus- fuhr (G)	Ein- 5) (S) fuhr (N)	Aus- 6) (S) fuhr (N)
	Originalbasis											
	1959		1961		1953		1964		1948		1957 - 1959	
1973 D . . . . .	106	126	120	121	135	139	104	129	150	128	131	134
1974 D . . . . .	121	131	118	126	123	140	128	132	164	122	126	146
1975 D . . . . .	117	116	98	116	121	153	118	127	156	113	112	143
1976 D . . . . .	124	120	111	130	127	180	105	143	167	128	136	147
1977 D . . . . .	...	...	120	143	...	...	...	...	...	...	153	147
1976 November . . .	140	124	118	148	130	189	109	146	187	137	148	145
1976 Dezember . . .			125	137	151	255	82	124	160	129	152	160
1977 Januar . . . . .	125	116	107	121	146	231	79	144	151	121	141	133
1977 Februar . . . . .			110	129			81	124	162	124	136	141
1977 März . . . . .			123	148			81	177	186	149	170	162
1977 April . . . . .			110	131			74	159	173	132	158	154
1977 Mai . . . . .	115	120	116	138	172	269	75	186	193	150	148	158
1977 Juni . . . . .			128	150	156	214	84	172	189	154	171	149
1977 Juli . . . . .	106	101	119	145	142	216	75	177	152	132	148	140
1977 August . . . . .			121	117	135	194	83	168	154	126	156	130
1977 September . . .			129	151	155	182	86	163	156	131	154	151
1977 Oktober . . . .			126	154	138	242	...	...	174	149	146	137
1977 November . . .	...	...	131	163	...	...	...	...	...	...	145	141
1977 Dezember . . .	...	...	125	166	...	...	...	...	...	...	166	163
1978 Januar . . . . .	...	...	...	...	...	...	...	...	...	...	...	...

Jahr Monat	Indien		Israel		Japan		Philippinen		Zypern		Australien 7)	
	Ein- (G) fuhr (N)	Aus- fuhr (N)	Ein- fuhr (S)	Aus- fuhr (S)	Ein- fuhr (G)	Aus- fuhr (G)	Ein- (G) fuhr (N)	Aus- fuhr (N)	Ein- (G) fuhr (N)	Aus- fuhr (N)	Ein- 5) fuhr (G)	Aus- fuhr (G)
	Originalbasis											
	1958		1961		1965		1955		1962		1969 - 1970	
1973 D . . . . .	131	118	146	133	144	135	101	122	139	116	134	116
1974 D . . . . .	115	125	150	145	142	156	119	109	98	92	135	122
1975 D . . . . .	113	138	143	147	122	159	125	116	68	81	125	128
1976 D . . . . .	103	146	143	180	136	195	132	148	105	133	130	134
1977 D . . . . .	...	...	...	...	152	204	...	...	...	...	...	...
1976 November . . .	126	126	154	202	141	184	135	175	126	139	141	139
1976 Dezember . . .	121	153			146	234	128	162	168	170		
1977 Januar . . . . .	117	146	145	211	137	151	...	141	147	166	135	132
1977 Februar . . . . .	112	141			128	182			118	113		
1977 März . . . . .	111	166			148	224			139	181		
1977 April . . . . .	...	...			140	209			128	164		
1977 Mai . . . . .	...	...	151	195	146	190	...	152	130	338	134	137
1977 Juni . . . . .	...	...			138	204			135	202		
1977 Juli . . . . .	...	...	...	...	134	218	...	...	143	158	134	139
1977 August . . . . .	...	...	...	...	142	200	...	...	136	127		
1977 September . . .	...	...	...	...	135	211	...	...	143	130		
1977 Oktober . . . .	...	...	...	...	139	213	...	...	165	120		
1977 November . . .	...	...	...	...	140	205	...	...	143	150	...	...
1977 Dezember . . .	...	...	...	...	153	242	...	...	...	...	...	...
1978 Januar . . . . .	...	...	...	...	146	160	...	...	...	...	...	...

Fußnoten siehe S. 36.

**Verkehr**  
**Eisenbahngüterverkehr**  
**Mill. Tariftonnenkilometer**

**Vorbemerkung:** Wenn nicht anders vermerkt, beziehen sich die Angaben auf den inländischen und internationalen Verkehr auf allen Linien in jedem Land, auf Güter im Express-, Eil- und Frachtgutverkehr als Wagenladungen, Stückgut und Viehtransporte, ohne Briefpost und Dienstgutverkehr. Der Berechnung der Tariftonnenkilometer ist das gesamte Netz der Verwaltungen (Breit-, Normal- und Schmalspur) zugrunde gelegt. Es sind Tariftonnenkilometer (= Tarifpflichtiges Gewicht mal Tarifentfernung) angegeben.

Jahr Monat	Bundes- republik Deutsch- land 1)	DDR und Berlin (Ost)	Belgien	Bulgarien	Dänemark 2) 3) 4) 5)	Finnland	Frankreich 3)	Groß- britannien und Nord- irland 6) 7)	Italien 8)	Jugo- slawien 9)	Luxemburg	Nieder- lande 10)
1973 MD	5 605	4 414	680	1 387	186	584	6 156	2 126	1 464	1 704	65,5	276
1974 MD	5 765	4 561	759	1 442	170	624	6 421	2 014	1 512	1 923	72,2	281
1975 MD	4 588	4 613	561	1 442	155	537	5 337	1 752	1 240	1 803	55,0	227
1976 MD	4 934	4 317	553	1 421	160	546	5 709	1 683	1 387	1 751	52,2	221
1977 MD	4 646	4 345	...	1 424	...	533	...	...	...	1 852	...	233
1976 Dezember	4 853	4 650	535	1 452	161	628	5 859	1 570	1 429	1 996	44,8	271
1977 Januar	4 535	4 296	510	1 221	146	508	5 517	1 666	1 462	1 643	41,0	205
Februar	4 276	4 078	510	1 394	148	503	5 690	1 732	1 669	1 608	43,1	187
Marz	5 004	4 633	563	1 567	169	544	6 435	1 836	1 559	1 768	50,9	224
April	4 490	4 200	572	1 445	137	569	5 268	1 674	1 423	1 639	46,7	209
Mai	4 639	4 464	542	1 457	152	606	5 506	1 812	1 645	1 938	47,7	225
Juni	4 806	4 233	530	1 376	157	495	6 149	1 522	1 312	1 879	54,6	258
Juli	4 438	4 231	524	1 396	...	394	5 016	1 449	1 158	2 021	47,9	232
August	4 504	4 318	472	1 410	...	531	4 188	1 585	907	1 973	38,7	236
September	4 761	4 568	552	1 423	...	551	5 556	1 521	1 129	1 924	52,3	239
Oktober	4 824	4 401	567	1 446	...	569	5 670	1 733	1 298	2 064	47,9	228
November	4 854	4 480	556	1 466	...	586	5 782	1 551	1 222	1 852	47,4	269
Dezember	4 616	4 137	...	1 481	...	543	...	...	...	1 918	48,9	281
1978 Januar	...	4 465	...	1 398	...	...	...	...	...	1 813	...	...
Februar	...	3 960	...	1 357	...	...	...	...	...	1 675	...	...

Jahr Monat	Nor- wegen 2)	Österreich 1) 12)	Polen	Portugal	Schweden 2) 13)	Schweiz 14)	Sowjet- union 9)	Spanien 14)	Tschecho- slowakei	Türkei	Ungarn	Marokko 15)
1973 MD	237	874	9 703	68,2	1 522	597	246 498	908	5 412	564	1 724	276
1974 MD	246	936	10 430	72,2	1 633	582	258 137	882	5 663	535	1 873	308
1975 MD	219	792	10 769	62,8	1 343	428	269 710	811	5 773	567	1 913	241
1976 MD	231	878	10 905	71,3	1 357	471	274 583	897	5 895	607	1 879	261
1977 MD	219	...	11 284	...	...	493	277 750	...	...	...	1 963	...
1976 Dezember	238 24)	920	10 644	70,4	1 281	492	277 667 24)	1 038	6 046	800	1 955	286
1977 Januar	} 214	730	10 971	77,7	1 154	433	272 000	945	5 542	607	1 838	266
Februar		788	10 623	74,7	1 207	448	251 000	934	5 423	447	1 785	231
Marz	} 222	878	11 943	83,5	1 416	541	288 000	1 012	6 139	547	1 941	291
April		808	11 151	78,7	1 219	477	283 000	922	6 140	484	2 010	318
Mai	} 232	829	11 926	77,2	1 237	547	295 000	995	6 329	547	2 034	277
Juni		864	11 166	65,0	1 221	563	276 000	891	5 990	...	1 982	308
Juli	} 193	850	11 635	69,2	694	480	272 000	831	6 005	...	1 923	287
August		741	11 460	69,1	1 231	415	275 000	821	6 156	...	1 954	304
September	} 242	782	10 965	73,1	1 271	495	272 000	880	5 962	...	2 115	287
Oktober		...	11 466	...	1 226	513	280 000	...	6 021	...	1 740	310
November	} ...	...	11 152	...	1 199	522	283 000	...	5 939	...	2 290	...
Dezember		...	11 199	...	1 149	489	285 000	...	5 904	...	1 998	...
1978 Januar	} ...	...	11 494	...	...	462	...	...	...	...	...	...
Februar		...	10 685	...	...	...	...	...	...	...	...	...

Jahr Monat	Südafrika 5) 16)	Tunesien 17) 18)	Kanada 19)	Mexiko 15)	Vereinigte Staaten 20)	Indien 2) 5) 18) 21)	Japan	Korea, Republik	Pakistan 18) 22) 23)	Thailand	Australien 4) 22)	Neusee- land 5) 7)
1973 MD	4 999	116,0	15 909	2 178	103 635	10 361	4 903	700	693	172	2 215	255
1974 MD	5 470	126,8	16 869	2 591	103 887	10 199	4 560	733	612	191	2 361	302
1975 MD	5 422	106,9	15 987	2 712	91 806	11 925	3 949	757	692	196	2 483	300
1976 MD	5 676	106,4	16 131	2 914	95 541	...	3 988	810	723	219	2 568	304
1977 MD	...	...	...	...	...	...	...	876	...	...	...	...
1976 Dezember	5 226	101,8	14 315	3 002	94 882 25)	13 868	4 100	855	672	269	2 529	297
1977 Januar	5 606	100,3	14 112	2 627	...	13 753	3 137	861	775	273	2 218	422
Februar	5 398	103,6	15 289	2 590	...	13 329	3 007	753	693	252	2 494	294
Marz	6 244	115,0	16 529	3 173	...	15 510	3 952	890	752	265	2 714	315
April	6 453	119,0	16 645	2 884	...	13 680	3 465	853	736	...	2 539	265
Mai	6 579	123,4	18 397	3 147	...	13 813	3 281	899	687	262	2 858	302
Juni	7 102	119,8	18 589	3 111	...	13 559	3 341	910	...	242	...	278
Juli	7 010	113,8	19 693	...	...	13 369	3 353	829	551	...	...	257
August	7 541	107,8	17 301	...	...	12 605	3 216	878	...	...	...	268
September	7 409	103,9	17 349	...	...	12 667	3 399	844	...	...	...	254
Oktober	7 088	110,1	18 289	...	...	...	3 735	942	...	...	...	248
November	...	99,6	16 479	...	...	...	3 791	904	...	...	...	...
Dezember	...	114,2	...	...	...	...	...	946	...	...	...	...
1978 Januar	...	...	...	...	...	...	...	...	...	...	...	...
Februar	...	...	...	...	...	...	...	...	...	...	...	...

1) Ohne Berlin, Eisenbahnen (DB + NE) ohne Dienstgutverkehr — 2) Ab 1975 Staatsbahn — 3) Einschl. Passagiergepack — 4) Einschl. Brief- und Paketpost — 5) Jahreszahlen 12 Monate, die am 31. März des folgenden Jahres enden, — 6) Ohne Nordirland — 7) Monatsangaben beziehen sich jeweils auf 4 Wochen, — 8) Ohne Viehtransporte, — 9) Teilweise einschl. Dienstgutverkehr — 10) Ohne Stückgutladungen, — 11) Bundesbahn — 12) Monatszahlen: Nur volle Wagenladungen — 13) Einschl. Fahrverkehr — 14) Einschl. Briefpost, — 15) Hauptbahnen — 16) Einschl. Namibia, bisher Südwesafrika — 17) Ohne Elgut — 18) Einschl. Dienstgutverkehr, — 19) Ab 1973 Ohne Kleinbahnen — 20) Eisenbahnnetz 1. Klasse, — 21) Normal- und Spurtwerte von 1 m — 22) Jahreszahlen 12 Monate, die am 30. Juni des folgenden Jahres enden, — 23) Ohne Bangladesch — 24) Vj. D = Oktober — Dezember — 25) D = Juli — Dezember

Verkehr  
Seeschifffahrt  
Güterumschlag  
1 000 t

**Vorbemerkung:** Soweit nicht anders vermerkt, beziehen sich die Zahlenangaben auf alle Güter und Tiere, einschl. Verpackung, die im Verkehr mit ausländischen Häfen von Schiffen aller Flaggen im Berichtsland gelöscht und/oder geladen worden sind. Nicht enthalten sind der Schiffsbedarf (Treibstoff und Verpflegung) und der Seeumschlag (Zuladung von einem eingelaufenen Schiff auf ein auslaufendes Schiff). Dagegen sind Güter, die auf Zoll-Lager gehen oder vom Zoll-Lager eingeladen werden, enthalten. Für Großbritannien Berichterstattung z. Z. eingestellt. Auf die Statistik „Schiffsverkehr über See“, Statistical Yearbook (UN) wird hingewiesen.

Jahr Monat	Bundesrepublik Deutschland 112)		Belgien 3)		Dänemark 4)		Finnland		Frankreich 5)		Griechenland		Italien	
	geladen	gelöscht	geladen	gelöscht	geladen	gelöscht	geladen	gelöscht	geladen	gelöscht	geladen	gelöscht	geladen	gelöscht
1972 MD	1 872	8 501	2 820	4 707	693	2 697	990	1 804	3 620	17 111	494	1 481	3 101	18 494
1973 MD	2 315	9 185	3 069	5 183	693	2 774	1 066	2 033	4 571	19 854	737	2 105	3 087	19 778
1974 MD	2 962	9 593	3 349	5 323	654	2 642	953	2 109	4 922	20 552	1 015	2 107	2 993	18 793
1975 MD	2 331	8 316	2 939	4 358	628	2 471	685	1 931	4 583	17 572	1 195	1 918	2 450	16 573
1976 MD	2 420	9 244	2 739	4 795	597	2 574	1 000	1 943	4 736	19 894	1 104	2 162	2 572	18 106
1976 Oktober	2 684	9 577	3 562	5 239	..	..	1 170	2 454	4 606	20 876	1 224	2 558	2 542	19 657
November	2 569	11 183	2 310	4 659	..	..	1 188	2 553	4 794	21 245	971	2 222	2 264	18 555
Dezember	2 684	10 445	3 429	5 949	..	..	1 232	2 692	4 905	21 260	1 172	2 815	2 741	18 988
1977 Januar	2 612	9 441	2 466	4 655	..	..	906	1 450	5 747	22 541	1 296	2 092	2 468	18 742
Februar	2 342	7 975	3 308	4 212	..	..	895	1 202	5 006	19 397	1 559	1 748	2 985	17 558
Marz	2 617	8 424	3 397	5 155	..	..	957	1 160	5 223	18 525	1 201	1 852	3 559	19 990
April	2 613	8 083	2 960	4 391	..	..	823	1 121	4 392	18 859	1 212	2 068	3 042	18 763
Mai	2 524	8 553	2 898	4 838	..	..	1 350	2 639	5 666	18 458	1 137	2 650	2 908	17 923
Juni	2 726	8 726	3 642	5 469	..	..	1 373	2 775	4 872	18 487	1 328	1 794	3 046	17 917
Juli	2 583	9 159	2 718	4 938	..	..	1 238	2 377	4 444	18 263	1 096	1 679	2 919	16 872
August	2 835	8 512	2 777	5 090	..	..	1 177	2 650	4 939	20 110	..	..	..	..
September	2 936	7 590	4 117	4 494	..	..	1 229	2 871	4 639	16 056	..	..	..	..
Oktober	2 847	9 408	3 520	4 581	..	..	1 362	2 668	..	..	..	..	..	..
November	2 753	8 573	3 223	3 922	..	..	1 254	2 792	..	..	..	..	..	..
Dezember	..	..	..	..	..	..	..	..	..	..	..	..	..	..

Jahr Monat	Jugoslawien		Malta		Niederlande		Norwegen 6)		Portugal 7)		Schweden		Türkei 8)	
	geladen	gelöscht	geladen	gelöscht	geladen	gelöscht	geladen	gelöscht	geladen	gelöscht	geladen 8)	gelöscht	geladen	gelöscht
1972 MD	266	962	7,5	70,5	6 435	19 399	3 275	1 711	267	841	2 794	3 916	358	884
1973 MD	329	1 028	7,9	78,4	7 343	21 819	3 541	1 860	346	1 075	3 344	4 132	332	1 030
1974 MD	333	1 239	7,6	76,2	7 093	20 910	3 379	1 887	422	1 319	3 440	4 603	280	932
1975 MD	290	1 165	7,4	93,4	6 733	20 216	3 030	1 670	330	1 150	2 702	4 346	251	673
1976 MD	334	1 347	12,3	83,2	6 878	21 315	2 852	1 830	355	1 220	2 697	4 589	..	..
1976 Oktober	335	1 158	13,2	87,4	6 927	21 827	..	..	..	..	2 715	4 864	331	2 426
November	278	1 498	18,3	107,7	7 705	22 328	..	..	..	..	2 938	6 005	324	2 057
Dezember	325	1 516	14,2	88,4	8 329	21 829	..	..	..	..	2 232	5 236	..	..
1977 Januar	361	1 264	15,2	105,7	7 005	20 955	..	..	..	..	1 987	4 202	..	..
Februar	372	1 299	8,1	66,0	6 555	18 229	..	..	..	..	1 964	3 787	..	..
Marz	410	1 061	15,2	99,6	7 121	21 991	..	..	..	..	2 373	4 224	..	..
April	385	1 441	16,3	96,5	6 037	21 042	..	..	..	..	2 186	4 247	..	..
Mai	423	1 274	17,3	102,6	6 115	22 859	..	..	..	..	2 387	4 816	..	..
Juni	347	1 330	19,3	137,2	6 570	21 585	..	..	..	..	2 858	4 362	..	..
Juli	312	1 443	..	..	6 166	20 153	..	..	..	..	2 414	4 081	..	..
August	357	1 427	..	..	6 206	20 479	..	..	..	..	2 541	5 144	..	..
September	308	1 048	..	..	6 230	19 725	..	..	..	..	3 289	4 259	..	..
Oktober	371	1 563	..	..	6 041	20 963	..	..	..	..	2 797	4 480	..	..
November	..	..	..	..	6 274	19 835	..	..	..	..	3 025	4 192	..	..
Dezember	..	..	..	..	..	..	..	..	..	..	2 757	4 638	..	..

Jahr Monat	Ägypten		Algerien		Angola		Elfenbeinküste 6)		Kamerun		Kenia		Kongo	
	geladen 10)	gelöscht	geladen	gelöscht	geladen	gelöscht	geladen	gelöscht	geladen	gelöscht 11)	geladen	gelöscht	geladen	gelöscht
1972 MD	719	557	3 615	549	1 084	128	318	248	73,5	95,8	177	317	217,4	50,8
1973 MD	1 057	382	3 853	646	1 321	172	340	291	82,0	97,8	213	348	221,6	49,6
1974 MD	264	577	3 735	787	837	332	319	29	81,8	103,3	206	338	230,4	53,8
1975 MD	266	802	3 579	883	..	..	268	288	68,3	109,6	149	347	226,3	53,1
1976 MD	494	785	..	..	..	..	286	355	82,1	123,6	157	322	222,4	59,8
1976 Oktober	1 610	1 488	..	..	..	..	..	..	..	..	136	379	248,2	50,8
November	369	509	..	..	..	..	298	358	64,4	125,4	69	237	317,9	61,8
Dezember	1 095	2 063	..	..	..	..	..	..	..	..	88	410	247,5	70,0
1977 Januar	27	678	..	..	..	..	..	..	79,4	122,8	85	210	185,2	42,0
Februar	768	572	..	..	..	..	..	..	65,9	113,9	74	309	137,6	30,6
Marz	367	634	..	..	..	..	..	..	..	..	232	371	113,7	52,7
April	442	1 027	..	..	..	..	..	..	..	..	198	241	322,1	51,8
Mai	781	805	..	..	..	..	..	..	115,3	207,6	..	..	224,1	49,6
Juni	603	815	..	..	..	..	..	..	62,8	129,5	..	..	361,4	52,8
Juli	323	872	..	..	..	..	..	..	59,9	127,4	..	..	201,3	78,4
August	143	711	..	..	..	..	..	..	..	..	..	..	455,8	43,6
September	201	414	..	..	..	..	..	..	..	..	..	..	..	..
Oktober	335	1 210	..	..	..	..	..	..	..	..	..	..	..	..
November	..	..	..	..	..	..	..	..	..	..	..	..	..	..
Dezember	..	..	..	..	..	..	..	..	..	..	..	..	..	..

Fußnoten siehe S. 41



Verkehr  
Seeschifffahrt  
Güterumschlag  
1 000 t

Jahr Monat	Libyen		Marokko		Mosambik <sup>12)</sup>		Senegal		Südafrika <sup>13)</sup>		Argentinien <sup>14)</sup> <sup>15)</sup> <sup>16)</sup>		Brasilien <sup>16)</sup> <sup>16)</sup> <sup>17)</sup> <sup>18)</sup>	
	geladen	gelöscht	geladen	gelöscht	geladen	gelöscht	geladen	gelöscht	geladen	gelöscht	geladen	gelöscht	geladen	gelöscht
1972 MD	9 163	471	1 364	406	906	399	222	169	1 593	582	832	810	3 808	3 207
1973 MD	8 943	421	1 611	508	1 012	399	209	200	1 566	717	1 221	956	5 338	4 147
1974 MD	6 254	534	1 785	552	837	332	226	169	1 667	842	1 305	1 015	6 539	4 574
1975 MD	6 083	802	1 287	607	749	295	200	130	1 781	913	980	1 018	7 749	4 634
1976 MD	7 382	.	1 445	659	...	...	215	136	2 150	707	1 275	763	7 474	5 123
1976 Oktober	7 122	..	1 644	665	...	...	26	102	2 178	731	1 322	878	8 201	5 281
November	8 556	..	1 721	722	...	...	29	122	2 251	713	1 134	1 061	7 530	5 471
Dezember	7 578	..	1 923	592	...	...	212	158	2 458	533	1 548	1 099	8 577	4 938
1977 Januar	..	..	1 112	670	...	...	..	..	2 015	698	2 002	534	5 332	4 602
Februar	..	..	975	391	...	...	..	..	2 481	465	1 636	931	5 355	4 798
März	..	..	1 280	456	...	...	..	..	2 851	711	2 050	828	7 626	4 958
April	..	..	1 278	399	...	...	..	..	2 819	707	2 582	770	6 330	5 127
Mai	..	..	28	71	...	...	..	..	2 888	701	2 702	540	..	5 769
Juni	..	..	..	..	...	...	..	..	3 015	151	..	996	5 484	5 259
Juli	..	..	..	..	...	...	..	..	2 970	124	..	..	..	..
August	..	..	..	..	...	...	..	..	2 847	213	..	..	..	..
September	..	..	..	..	...	...	..	..	..	..	..	..	..	..
Oktober	..	..	..	..	...	...	..	..	..	..	..	..	..	..
November	..	..	..	..	...	...	..	..	..	..	..	..	..	..
Dezember	..	..	..	..	...	...	..	..	..	..	..	..	..	..

Jahr Monat	Kanada <sup>19)</sup>		Kolumbien <sup>16)</sup>		Mexiko		Panama (Kanalzone) <sup>20)</sup>		Peru <sup>23)</sup>		Vereinigte Staaten <sup>11)</sup> <sup>24)</sup> <sup>25)</sup>		Birma <sup>26)</sup>	
	geladen	gelöscht	geladen	gelöscht	geladen	gelöscht	geladen <sup>21)</sup>	gelöscht <sup>22)</sup>	geladen	gelöscht	geladen	gelöscht	geladen	gelöscht
1972 MD	8 249	5 168	142	135	846	572	5 305	3 944	1 130	297	17 496	28 413	54	44
1973 MD	9 369	5 497	307	269	972	871	6 214	4 463	1 013	383	20 849	35 517	45	53
1974 MD	8 843	5 058	189	213	1 106	747	7 733	4 790	1 152	420	20 458	36 017	47	43
1975 MD	8 537	5 315	281	175	1 165	775	7 120	4 742	749	624	20 478	34 104	39	57
1976 MD	9 568	4 706	195	182	1 190	597	5 561	4 524	756	589	21 514	40 685	60	40
1976 Oktober	10 475	5 664	185	202	1 183	557	5 560	4 575	...	...	23 718	41 582	74	34
November	11 126	5 700	166	283	1 140	515	6 311	4 801	...	...	23 313	42 449	41	53
Dezember	9 239	4 752	176	192	1 331	511	5 881	4 622	...	...	21 920	45 695	108	43
1977 Januar	6 170	2 292	167	201	1 337	387	4 698	5 805	...	...	16 731	45 291	46	66
Februar	4 195	1 895	193	228	1 399	353	5 408	4 224	...	...	18 467	39 779	84	45
März	4 902	2 725	136	268	...	...	5 851	4 173	...	...	20 091	54 099	86	36
April	8 277	5 153	148	293	...	...	6 370	4 696	...	...	22 593	46 984	73	43
Mai	12 576	6 757	165	287	...	...	...	...	...	...	22 715	42 364	67	19
Juni	12 704	6 518	111	401	...	...	...	...	...	...	21 925	51 943	92	94
Juli	11 338	6 831	..	..	...	...	...	...	...	...	22 000	46 403	63	21
August	12 388	5 567	..	..	...	...	...	...	...	...	..	..	..	..
September	11 221	4 913	..	..	...	...	...	...	...	...	..	..	..	..
Oktober	12 229	5 954	..	..	...	...	...	...	...	...	..	..	..	..
November	..	..	..	..	...	...	...	...	...	...	..	..	..	..
Dezember	..	..	..	..	...	...	...	...	...	...	..	..	..	..

Jahr Monat	China (Taiwan)		Hongkong <sup>11)</sup>		Israel <sup>13)</sup>		Japan <sup>27)</sup>		Korea, Republik		Libanon <sup>28)</sup> <sup>29)</sup>		Malaysia <sup>30)</sup>	
	geladen	gelöscht	geladen	gelöscht	geladen	gelöscht	geladen	gelöscht	geladen	gelöscht	geladen	gelöscht	geladen	gelöscht
1972 MD	510	1 598	318	1 024	299	408	4 433	43 116	501	2 173	2 424	257	449	634
1973 MD	500	1 998	372	1 112	280	469	4 666	49 023	666	2 650	3 456	273	467	704
1974 MD	381	1 957	410	1 142	311	521	5 594	49 766	688	2 819	2 146	334	464	764
1975 MD	358	1 944	424	1 043	290	428	5 837	45 784	832	2 929	..	..	536	738
1976 MD	495	2 404	497	1 448	306	427	6 373	47 969	1 193	3 454	..	..	598	841
1976 Oktober	615	2 558	565	1 528	207	403	6 920	51 424	1 121	3 697	..	..	666	860
November	456	2 277	438	1 511	318	465	5 819	50 255	1 285	3 445	..	..	673	849
Dezember	556	3 027	607	1 761	349	485	7 528	50 996	1 309	4 286	..	..	684	1 066
1977 Januar	628	2 847	525	1 565	449	462	5 092	53 533	1 404	3 720	..	..	653	771
Februar	490	2 455	442	1 286	490	394	5 922	44 733	1 281	3 668	..	..	576	881
März	573	2 880	474	1 525	474	371	7 074	55 915	1 547	3 985	..	..	699	1 092
April	645	2 772	520	1 590	425	306	6 908	47 339	1 416	4 593	..	..	669	897
Mai	724	2 562	499	1 729	458	468	6 712	50 060	1 607	4 474	..	..	755	976
Juni	690	2 838	532	1 496	388	412	5 977	44 422	1 505	3 955	..	..	652	1 029
Juli	637	2 336	566	1 724	291	...	7 797	45 483	1 498	4 038	..	..	719	848
August	675	2 328	550	1 502	...	438	6 274	46 734	1 349	4 489	..	..	..	..
September	655	2 552	633	1 689	...	...	6 184	45 323	1 484	4 189	..	..	..	..
Oktober	769	2 473	573	1 622	...	...	6 375	46 198	..	..	..	..	..	..
November	..	..	..	..	...	...	..	..	..	..	..	..	..	..
Dezember	..	..	..	..	...	...	..	..	..	..	..	..	..	..

Fußnoten siehe S. 41.

Verkehr  
Seeschifffahrt  
Güterumschlag  
1 000 t

Jahr Monat	Pakistan 20)		Philippinen		Singapur		Syrien		Thailand 32)		Australien 12)20)		Neuseeland	
	geladen	geloscht	geladen	geloscht	geladen	geloscht	geladen 31)	geloscht	geladen	geloscht	geladen	geloscht	geladen	geloscht
1972 MD . . . .	209	521	1 260	1 114	1 813	3 019	2 269	184	766	1 063	9 176	1 951	519	767
1973 MD . . . .	267	609	1 397	1 161	1 922	3 265	2 896	184	696	1 067	11 227	2 019	621	901
1974 MD . . . .	256	630	1 080	1 211	1 925	3 193	2 469	319	825	964	12 710	2 346	626	1 009
1975 MD . . . .	191	655	1 079	1 254	1 614	2 797	2 968	343	794	961	13 901	2 270	576	870
1976 MD . . . .	198	601	934	1 369	1 716	3 191	2 058	615	1 055	1 091			709	840
1976 Oktober . .	206	698	905	1 308	1 933	3 476	990	826			16 135	2 190	743	1 061
November . . .	225	636	860	1 686	1 712	3 133	646	783			12 925	2 099	723	806
Dezember . . .	169	746	1 037	1 334	1 714	3 617	968	693			13 447	2 156	711	889
1977 Januar . . .	136	611	710	1 523	1 610	3 389	786	532			14 971	2 551	721	955
Februar . . . .	210	643	840	987	1 578	2 321	676	1 022			13 724	1 705	649	713
März . . . . .	212	613	1 115	1 694	2 243	3 007	744	857			12 749	2 116	1 021	880
April . . . . .	185	592	1 007	1 083	1 888	3 585					12 599	1 907	865	875
Mai . . . . .	254	600	1 367	2 333	2 112	3 592					14 718	2 144	718	811
Juni . . . . .	269	572	1 184	1 450	2 230	3 447							698	1 045
Juli . . . . .	169	641			2 267	3 804							741	857
August . . . . .					2 362	3 154							737	780
September . . .					1 864	3 146							983	986
Oktober . . . .					2 355	3 843							507	754
November . . . .					2 126	3 511								
Dezember . . . .					2 040	3 675								

1) Enthält auch den Verkehr mit der DDR — 2) Einschl. Seeuumschlag, jedoch ohne Seeverkehr der Binnenhäfen mit Hafen außerhalb des Bundesgebietes. Die Eigengewichte der im Seeverkehr übergesetzten Reise- und Transportfahrzeuge sowie der beladenen und unbeladenen Container, Trailer und Lash-Leichter werden nicht mehr in die Ergebnisse einbezogen. — 3) Einschl. Bunkermaterial und Schiffsbedarf. — 4) Ohne internationalen Fahrverkehr. — 5) Einschl. Küstenschifffahrt. — 6) Ohne Transitverkehr (außer schwedischem Erz 1974 22,4 Mill. t), Verpackung und Wiederausfuhr. — 7) Einschl. schwimmende Vorrichtungen und Passagiergopak sowie Verkehr mit Port. Überseegebieten. — 8) Ohne Eisenerzversand über Narvik (Norwegen). — 9) Ohne Holz und lebende Tiere. — 10) Einschl. Schiffsbedarf. — 11) Einschl. Seeuumschlag. — 12) Ab 1974. Nur Hafen von Moputo und Beira. — 13) Ohne Erdöl. — 14) Ohne Wiederausfuhr. — 15) Ohne Verpackung. — 16) Ohne Transitverkehr. — 17) Enthält auch die nicht über See eingeführten bzw. ausgeführten Güter. — 18) Einschl. Post. — 19) Einschl. des Güterverkehrs auf den Großen Seen und dem St. Lorenz-Strom. — 20) Jahreszahlen: 12 Monate, die am 30. Juni des angegebenen Jahres enden. — 21) Verkehr vom Atlantik zum Pazifik. — 22) Verkehr vom Pazifik zum Atlantik. — 23) Ohne Transitverkehr, Regierungsgüter, Wiederausfuhr und Verpackung. — 24) Einschl. des Güterverkehrs auf den Großen Seen. — 25) Ohne Verkehr mit den Virgin-Inseln. — 26) Jahreszahlen: 12 Monate, die am 30. September des angegebenen Jahres enden. — 27) Einschl. Okinawa. — 28) Ohne Viehtransporte. — 29) Einschl. des in Sidon und Tripolis geladenen irakischen und saudi-arabischen Erdöls. — 30) Nur West-Malaysia. — 31) Einschl. des in Banias geladenen irakischen Erdöls. — 32) Ab 1974. Nur Hafen von Bangkok.

Luftverkehr

Mill. Personenkilometer

**Vorbemerkung:** Die Angaben sind überwiegend der Veröffentlichung der ICAO „Digest of Statistics“ entnommen und beziehen sich auf den Flugverkehr der konzessionierten Luftverkehrsgesellschaften (einschl. der im Ausland befliegenen Strecken).

Jahr Monat	Bundesrepublik Deutschland		Belgien 3)	Dänemark 4)5)	Finnland	Frankreich 6)	Griechen- land	Großbritannien und Nordirland 7)	Irland 8)	Island 9)
	1)	2)								
1973 MD . . . .	3 098	925	304	171	88,5	1 624	311	2 182	146	165
1974 MD . . . .	3 174	1 039	331	172	96,3	1 811	257	2 117	137	161
1975 MD . . . .	3 400	1 136	324	182	104,9	1 939	286	2 314	124	151
1976 MD . . . .	3 852	1 249	324	201	115,0	2 099	385	2 579	127	159
1977 MD . . . .										155
1976 November . .	3 000	1 080	283	171	112,6	1 759	281	2 119	69	86
Dezember . . . .	3 097	1 107	296	173	90,1	1 963	312	2 628	82	99
1977 Januar . . .	3 279	1 104	291	176	95,5	1 945	296	2 224	83	102
Februar . . . .	2 641	995	245	146	94,0	1 794	227	1 958	55	64
März . . . . .	3 420	1 222	307	193	114,8	1 960	307	2 549	76	95
April . . . . .	3 772	1 274	326	194	97,9	2 100	329	2 072	116	125
Mai . . . . .	4 172	1 408	306	170	98,1	2 112	413	2 420	142	163
Juni . . . . .	4 981	1 548	337	283	156,5	2 310	466	3 195	159	226
Juli . . . . .	5 943	1 606	451	289	134,1	3 006	522	3 087	205	272
August . . . . .	5 918	1 604	435	288	139,5	2 899	491	3 002	216	267
September . . .	5 495	1 654	402	247	135,6	2 835	470	3 321	198	202
Oktober . . . .	4 454	1 481	346	218	123,4	2 286	388			138
November . . . .	3 004	985	305	186	111,1	1 903	233			95
Dezember . . . .	3 091				94,6					112
1978 Januar . . .										110

1) Deutsche und ausländische Luftverkehrsgesellschaften, Kilometerangaben bis zum ersten Flughafen im Ausland — 2) Nur Deutsche Lufttransporte. — 3) Nur internationaler Fluglinienverkehr. — 4) Einschl. des eigenen Anteils an den internationalen Strecken der SAS (Scandinavian Airlines System). — 5) Nur SAS. — 6) Nur Air France, UTA und Air Inter. — 7) Luftverkehrsgesellschaften in Großbritannien ohne die in Übersee beheimateten. — 8) Der internationale Luftverkehr umfaßt mindestens 95 % der gesamten Verkehrsleistungen. — 9) Monate: KLM und ALM. — 10) 1972 — 1975: TAP, SATA und OETA. Ab 1976 nur TAP und SATA. — 11) Nur SAA. — 12) Ab 1974 nur Argentinische u. Australische Fluglinien. — 13) Nur Air Canada und CP AIR. — 14) Monate. Nur AERONAVES und MEXICANA. — 15) Monate: Nur EL AL. — 16) Nur JAL. — 17) Bis Oktober 1972 nur Malaysia-Singapore Airlines (MSA).

Verkehr  
Luftverkehr  
Mill. Personenkilometer

Jahr Monat	Italien	Niederlande 8)9)	Norwegen 4)	Österreich	Portugal 10)	Schweden 4)	Schweiz 8)	Spanien	Tschecho- slowakei	Türkei
1973 MD . . . . .	927	774	230	48,1	308	285	561	798	94,9	137
1974 MD . . . . .	948	781	228	49,8	347	290	791	842	106,9	120
1975 MD . . . . .	900	844	247	56,5	261	302	630	891	113,8	123
1976 MD . . . . .	898	886	265	68,6	235	337	708	927	110,4	168
1977 MD . . . . .	..	..	..	..	..	..	..	..	..	..
1976 November . . .	728	778	236	62,9	166	316	618	717	93,0	152
Dezember . . . . .	827	783	236	55,7	237	299	624	862	73,1	159
1977 Januar . . . . .	836	820	240	55,1	216	262	658	862	63,2	..
Februar . . . . .	730	683	209	56,6	157	233	580	738	66,2	..
Marz . . . . .	901	912	268	75,3	185	294	737	906	95,4	..
April . . . . .	983	876	262	80,4	236	290	766	1 018	105,7	..
Mai . . . . .	1 036	951	245	87,2	247	232	795	986	118,1	..
Juni . . . . .	1 149	1 021	367	82,7	264	400	778	1 038	146,4	..
Juli . . . . .	1 432	1 193	354	80,6	384	383	895	1 351	163,3	..
August . . . . .	..	1 202	360	82,0	378	395	887	1 349	169,3	..
September . . . . .	..	1 081	326	95,4	320	364	883	1 310	169,1	..
Oktober . . . . .	..	986	331	85,0	277	329	886	1 188	125,6	..
November . . . . .	..	911	..	68,3	..	285	700	..	..	..
Dezember . . . . .	..	..	..	..	..	..	..	..	..	..
1978 Januar . . . . .	..	..	..	..	..	..	..	..	..	..

Jahr Monat	Ägypten	Äthiopien	Südafrika 11)	Argentinien 12)	Brasilien	Chile	Kanada 13)	Kolumbien	Mexiko 14)	Vereinigte Staaten
1973 MD . . . . .	91	42,3	361	266	611	92,6	1 675	204	418	21 720
1974 MD . . . . .	107	37,9	445	336	713	101,9	1 902	217	491	21 850
1975 MD . . . . .	122	37,8	498	360	800	109,3	1 926	227	555	21 845
1976 MD . . . . .	145	43,6	501	347	864	98,1	2 000	245	663	24 002
1977 MD . . . . .	..	..	..	..	..	..	..	..	..	..
1976 November . . .	158	45,2	431	401	933	87,4	1 473	219	617	20 911
Dezember . . . . .	154	52,0	603	436	817	113,8	1 972	312	686	24 437
1977 Januar . . . . .	138	50,8	594	413	690	..	2 049	322	642	24 039
Februar . . . . .	135	40,4	422	381	641	..	1 680	227	584	20 589
Marz . . . . .	151	42,7	478	396	607	..	2 120	226	628	24 604
April . . . . .	148	47,6	536	357	576	..	1 964	247	680	24 482
Mai . . . . .	130	43,5	519	327	552	..	2 062	226	657	24 408
Juni . . . . .	157	37,0	497	352	581	..	2 094	277	622	27 091
Juli . . . . .	216	53,7	635	525	782	..	2 814	367	886	30 003
August . . . . .	214	48,2	578	419	675	..	2 658	325	939	31 025
September . . . . .	195	44,5	559	..	646	..	2 212	256	..	24 844
Oktober . . . . .	..	..	545	..	..	..	..	..	..	25 718
November . . . . .	..	..	..	..	..	..	..	..	..	..
Dezember . . . . .	..	..	..	..	..	..	..	..	..	..
1978 Januar . . . . .	..	..	..	..	..	..	..	..	..	..

Jahr Monat	Indien	Indonesien	Israel 8)15)	Japan 16)	Malaysia 17)	Pakistan	Singapur 17)	Thailand	Australien 3)	Neuseeland
1973 MD . . . . .	433	147	280	1 333	72	124	255	146	614	269
1974 MD . . . . .	410	184	297	1 356	108	154	335	237	796	323
1975 MD . . . . .	500	213	259	1 462	136	219	425	356	844	315
1976 MD . . . . .	..	254	351	1 593	151	284	530	389	947	273
1977 MD . . . . .	..	..	..	..	..	..	..	..	..	..
1976 November . . .	..	252	305	1 695	164	334	576	341	772	212
Dezember . . . . .	..	326	262	1 258	192	352	571	329	1 202	389
1977 Januar . . . . .	..	308	253	1 771	172	306	615	286	1 041	371
Februar . . . . .	..	245	237	1 663	157	268	510	252	801	372
Marz . . . . .	..	304	416	1 963	168	305	603	270	894	292
April . . . . .	..	293	373	1 749	168	266	581	267	853	271
Mai . . . . .	..	284	404	1 890	163	306	597	268	782	268
Juni . . . . .	..	318	386	1 825	155	346	617	245	1 077	241
Juli . . . . .	..	..	597	1 913	174	407	736	284	894	259
August . . . . .	..	..	679	2 610	185	410	784	333	1 033	293
September . . . . .	..	..	377	1 957	171	..	718	273	1 264	344
Oktober . . . . .	..	..	..	2 082	169	..	686	295	837	241
November . . . . .	..	..	..	1 898	204	..	714	321	842	250
Dezember . . . . .	..	..	..	..	..	..	..	..	..	..
1978 Januar . . . . .	..	..	..	..	..	..	..	..	..	..

Fußnoten siehe S. 41.

# Geld und Kredit

## Bargeldumlauf und Bankeinlagen \*)

**Vorbemerkung:** Die Angaben über den Bargeldumlauf (BU) beziehen sich auf die im Umlauf befindlichen Noten und Münzen ohne die Bestände der Emissions-Institute und der Geschäftsbanken (Currency Outside Banks). In den meisten Fällen war es nicht möglich, die verhältnismäßig kleinen Bestände bei öffentlichen Stellen anzuschließen.

Die Angaben über die Bankeinlagen (BE) beziehen sich auf die nicht gesperrten Einlagen (Scheck-Deposition bzw. Sichteinlagen) bei der Zentralnotenbank und den Geschäftsbanken, eingeschlossen sind z. B. Einlagen bei Anstalten der Post, wenn über diese Einlagen durch Scheck verfügt werden kann. Ausgeschlossen sind insbesondere Termineinlagen und Einlagen der öffentlichen Hand.

Jahreszahlen: Stand am Jahresende.

Jahr Monat	Bundesrepublik Deutschland		Belgien- Luxemburg		Dänemark		Finnland		Frankreich		Griechenland		Großbritannien und Nordirland	
	BU <sup>1)</sup>	BE <sup>2)</sup>	BU	BE	BU	BE	BU	BE	BU	BE	BU	BE	BU	BE
	Mrd. DM		Mrd. belg. Francs		Mrd. dan. Kronen		Mrd. Finnmark		Mrd. franz. Francs		Mrd. Drachmen		Mrd. £	
1973	47,4	85,5	232	289	5,99	31,59	1,78	4,33	89,5	242,6	65,25	28,40	4,38	8,93
1974	51,5	97,6	249	304	6,04	33,31	2,15	5,12	97,8	284,8	80,57	31,61	5,09	9,65
1975	56,5	113,4	281	358	7,63	43,64	2,51	7,26	106,6	324,6	92,16	38,46	5,90	11,58
1976	60,6	118,0	300	385	8,44	46,06	2,54	7,06	116,1	349,1	112,26	47,32	6,71	12,75
1977	67,5	..	327	..	9,90	48,93	2,80	..	..	..	..	..	7,70	15,96
1976 November	60,4	121,2	287	464	7,88	44,14	2,48	6,48	112,8	324,9	100,02	42,10	6,27	12,11
Dezember	60,6	116,0	300	385	8,44	44,98	2,54	7,06	116,1	349,1	112,26	47,32	6,46	12,37
1977 Januar	58,5	111,8	289	..	8,05	42,96	2,39	6,99	113,9	329,8	102,52	43,74	6,32	11,74
Februar	58,4	112,0	292	..	7,99	42,21	2,40	7,00	113,0	326,3	100,37	41,85	6,37	11,70
März	59,3	112,0	294	393	8,16	44,87	2,46	7,04	113,8	333,3	103,56	45,73	6,45	11,89
April	60,5	113,2	304	..	8,45	45,44	2,56	7,06	116,0	337,1	108,41	42,69	6,54	12,62
Mai	60,7	116,8	312	..	8,31	45,94	2,56	7,23	115,9	337,8	106,27	43,34	6,60	12,72
Juni	61,9	119,1	322	410	9,02	46,91	2,73	7,27	118,0	345,6	108,97	49,26	6,74	13,03
Juli	64,5	120,6	314	..	8,94	44,63	2,77	6,91	123,7	353,3	115,54	44,11	6,96	12,99
August	63,5	119,8	311	..	8,48	43,63	2,62	7,20	119,0	345,1	115,99	45,10	6,94	13,29
September	64,7	119,9	316	406	9,22	44,77	2,74	6,93	119,2	355,5	118,90	46,22	6,95	13,80
Oktober	63,7	122,3	315	..	9,16	46,37	2,71	7,02	121,5	359,5	118,80	46,40	6,94	14,56
November	66,5	134,6	314	..	9,18	47,63	2,71	7,22	119,1	353,6	118,88	50,46	7,00	14,97
Dezember	67,5	130,1	327	..	9,90	48,93	2,80	..	..	..	..	..	7,53	15,11
1978 Januar	65,3	..	316	..	..	..	2,63	..	..	..	..	..	7,22	15,19

Jahr Monat	Irland		Italien		Jugoslawien		Niederlande		Norwegen		Österreich		Portugal	
	BU	BE	BU	BE	BU	BE	BU	BE	BU	BE	BU	BE	BU	BE
	Mrd. Ir £		Mrd. ital. Lire		Mrd. jug. Dinare		Mrd. holl. Gulden		Mrd. norwegische Kronen		Mrd. Schillinge		Mrd. Escudos	
1973	218,7	353,7	9 609	44 480	29,0	52,4	11,92	23,22	9,44	16,37	49,1	58,3	38,26	127,34
1974	244,5	379,5	10 768	48 394	34,8	67,1	12,85	26,58	10,77	18,10	53,6	59,1	89,71	112,80
1975	292,1	456,2	12 538	54 582	41,9	93,4	14,49	32,70	12,39	21,26	58,2	73,9	109,84	117,44
1976	342,1	533,0	14 226	65 550	49,1	167,6	15,89	34,51	14,26	23,52	63,8	81,4	107,03	142,53
1977	390,2	681,7	..	..	..	..	17,37	40,11	..	..	68,0	82,95	..	..
1976 November	312,0	506,7	12 874	61 167	50,2	137,6	15,45	34,42	13,47	20,10	62,8	83,3	..	..
Dezember	342,1	533,0	14 242	65 549	49,1	167,6	15,46	34,51	14,26	23,52	63,8	81,4	107,03	142,53
1977 Januar	315,7	507,2	13 350	65 462	45,6	163,9	15,73	35,99	13,85	25,20	60,9	77,7	..	..
Februar	315,6	501,7	13 334	65 650	45,8	163,7	15,63	35,62	13,76	26,77	61,7	76,9	..	..
März	330,5	525,4	13 371	66 970	46,6	164,0	15,93	36,48	13,78	29,77	61,6	77,3	..	..
April	325,5	527,5	13 704	67 922	51,8	164,0	16,29	38,66	13,82	26,34	64,0	79,4	..	..
Mai	330,1	544,4	13 664	69 496	48,1	167,3	16,70	44,82	13,81	32,07	65,3	83,2	..	..
Juni	344,5	567,8	14 089	70 105	51,7	173,4	17,38	44,31	14,52	21,29	66,6	83,6	..	..
Juli	346,1	555,9	15 113	70 290	55,1	..	17,00	44,52	14,43	20,45	68,1	81,2	..	..
August	338,5	570,5	14 258	71 730	..	..	16,81	42,00	14,40	20,08	66,6	86,4	..	..
September	363,4	625,2	14 209	72 022	54,2	..	17,11	41,47	15,22	19,73	68,2	85,2	..	..
Oktober	351,2	613,1	14 227	73 924	53,9	..	16,98	40,46	15,28	21,34	66,0	82,6	..	..
November	357,3	649,9	14 531	73 683	..	..	16,89	39,86	15,20	19,74	67,2	92,0	..	..
Dezember	390,2	681,7	..	..	..	..	17,37	40,11	..	..	68,0	83,0	..	..
1978 Januar	368,4	668,6	..	..	..	..	..	..	..	..	..	..	..	..

Jahr Monat	Schweden		Schweiz		Spanien		Türkei		Ägypten		Äthiopien		Algerien	
	BU	BE	BU	BE	BU	BE	BU	BE	BU	BE	BU	BE	BU	BE
	Mrd. schwed. Kronen		Mrd. Schweizer Franken		Mrd. Pesetas		Mrd. TL.		Mrd. ägypt. £		Mrd. Br		Mrd. DA	
1973	15,69	7,36	19,45	37,13	387	1 023	20,70	50,45	777	428	404	179	8 817	12 666
1974	17,69	11,14	20,59	35,37	447	1 206	26,15	64,32	948	555	533	162	10 450	12 981
1975	20,50	10,86	20,28	38,12	525	1 437	32,90	86,19	1 143	707	689	194	12 742	17 805
1976	22,51	10,97	20,88	42,03	615	1 775	42,47	110,03	1 388	851	575	235	17 241	22 346
1977	24,62	11,60	21,55	..	778	2 054	..	..	1 748	1 193	..	..	..	..
1976 November	21,24	10,54	19,79	40,68	547	1 586	49,76	94,12	1 414	813	555	212	17 203	21 262
Dezember	22,51	10,97	20,88	42,03	615	1 768	42,47	110,03	1 388	851	575	235	17 241	22 346
1977 Januar	21,70	11,22	19,79	40,97	574	1 669	44,82	102,80	1 404	844	631	209	18 110	..
Februar	21,59	11,06	19,80	40,91	582	1 646	49,74	104,70	1 465	882	663	239	17 529	22 455
März	21,25	11,14	19,81	41,33	593	1 681	47,54	106,45	1 490	923	676	256	17 739	22 612
April	21,69	11,47	20,08	41,53	606	1 706	49,70	109,30	1 517	960	702	295	18 046	23 638
Mai	21,29	10,92	20,12	41,10	611	1 734	..	..	1 546	1 030	696	308	18 303	24 686
Juni	21,83	10,86	20,22	42,40	637	1 779	55,94	116,54	1 575	1 021	697	300	18 738	24 104
Juli	21,63	11,64	19,81	40,93	733	1 815	62,54	121,70	1 603	1 002	713	251	19 123	23 593
August	21,39	10,43	19,66	40,00	686	1 785	58,31	125,84	1 631	1 051	712	238	19 562	..
September	21,90	10,90	19,92	40,78	695	1 821	63,16	126,85	1 649	1 082	727	218	19 990	..
Oktober	22,30	11,74	19,88	41,48	688	1 808	64,87	130,10	1 701	1 089	720	211	19 978	..
November	23,43	12,38	20,35	41,51	686	1 880	68,25	130,83	1 778	1 170	731	226	20 538	..
Dezember	24,62	11,60	21,55	..	778	2 054	..	..	1 748	1 193	..	..	..	..
1978 Januar	23,60	12,82	20,29	..	..	..	..	..	..	..	..	..	..	..

Fußnoten siehe S. 49

**Geld und Kredit**  
**Bargeldumlauf und Bankeinlagen \*)**

Jahr Monat	Elfenbeinküste		Gabun		Ghana		Kamerun		Kenia		Kongo		Libyen	
	BU	BE	BU	BE	BU	BE	BU	BE	BU	BE	BU	BE	BU	BE
	Mrd. CFA-Francs		Mrd. CFA-Francs		Mill. Cedis		Mrd. CFA-Francs		Mill. K. Sh.		Mrd. CFA-Francs		Mill. LD	
1973	57,02	60,92	9,14	13,14	245	319	25,99	30,78	982	2 880	8,88	7,72	202,6	311,4
1974	77,47	85,34	15,29	22,20	336	361	30,99	42,47	1 086	2 930	11,61	11,91	262,2	491,7
1975	89,63	90,23	21,72	36,56	486	523	32,23	43,58	1 234	3 306	14,03	12,03	346,0	521,5
1976	106,75	153,36	32,72	69,84	707	722	36,89	55,52	1 625	4 049	15,04	15,03	436,0	703,4
1977	139,21								2 182	6 245				
1976 November	94,51	141,65	32,72	69,84	652	737	36,89	55,52	1 487	4 141	14,97	15,03	440,9	713,7
1976 Dezember	106,75	153,35			707	722			1 625	4 117			436,0	703,4
1977 Januar	115,23	165,69	31,57	56,26	694	725	37,39	56,84	1 646	4 312	13,61	15,23	437,3	695,6
Februar	122,89	181,45	30,22	60,78	698	709	39,39	61,93	1 684	4 728	13,63	13,40	451,0	772,6
Marz	118,41	209,25	30,98	60,85	723	748	40,95	64,85	1 763	5 320	15,59	12,96	473,8	730,7
April	112,28	207,06	32,40	60,05	718	822	41,21	65,21	1 798	5 570	15,76	13,21	482,2	848,0
Mai	108,05	198,75			733	896			1 805	5 620				
Juni	103,19	208,92	32,45	60,21	783	982	39,53	61,26	1 765	5 731	14,66	13,74	498,4	808,2
Juli	99,67	199,93	33,72	57,13	795	983	38,67	66,69	1 839	6 033	14,12	13,62	496,6	875,7
August	96,61	195,09	32,76	58,35	821	970	39,10	67,27	1 926	6 148	14,54	14,64		
September	92,04	199,21	32,80	53,88	850	1 057	40,28	65,45	1 931	6 200	13,98	13,36		
Oktober	96,70	201,87	32,16	55,88	895	1 104	39,38	69,45	1 930	6 406	14,51	13,92		
November	110,76	202,82	31,32	58,08	960	1 087	42,82	70,69	2 097	5 527	14,11	13,58		
Dezember	139,21								2 182	6 245				
1978 Januar														

Jahr Monat	Malawi		Mali		Marokko		Niger		Nigeria		Sambia		Senegal	
	BU	BE	BU	BE	BU	BE	BU	BE	BU	BE	BU	BE	BU	BE
	Mill. Malawi-Kwacha		Mrd. Mali-Francs		Mill. Dirham		Mrd. CFA-Francs		Mill. Naira		Mill. Kwacha		Mrd. CFA-Francs	
1973	21,31	33,80	22,26	12,82	3 411	5 174	6,66	6,96	436	490	69,40	164,61	19,45	24,75
1974	28,31	45,12	30,13	23,86	4 063	6 809	9,39	8,25	570	829	79,64	176,31	28,96	38,81
1975	27,84	45,78	37,39	26,52	4 650	8 189	9,43	10,70	1 031	1 564	102,35	206,76	29,46	45,71
1976	23,07	49,73	44,97	26,26	5 732	9 436	13,42	11,36	1 351	2 401	121,11	240,12	33,74	61,15
1977	24,58	75,48					14,76						40,10	
1976 November	24,98	47,89	41,65	26,25	5 659	9 171	13,19	11,54	1 283	2 285	122,72	259,92	31,22	62,41
1976 Dezember	23,07	49,73	44,97	25,78	5 732	9 462	13,41	11,36	1 351	2 401	121,11	255,65	33,74	61,15
1977 Januar	22,43	42,46			5 717	9 596	13,69	12,89	1 366	2 525	116,06	260,21	36,18	64,35
Februar	21,49	49,22			5 738	9 193	13,59	12,60	1 410	2 710	115,46	278,91	50,30	69,15
Marz	20,59	50,96	52,70		5 753	9 245	14,08	13,11	1 489	3 168	111,10	270,62	48,30	71,02
April	21,32	53,12	51,67		5 835	9 103	14,42	13,10	1 498	3 052	112,60	274,23	44,29	71,34
Mai	25,03	60,90	50,41		5 915	10 437	14,71	16,68			110,40	280,29	40,83	72,59
Juni	30,23	63,24	49,01		6 068	10 607	15,32	15,35	1 544	3 112	109,81	277,26	39,59	69,01
Juli	33,05	61,80	49,41		6 247	11 031	14,92	16,94	1 598	3 096	111,55	299,40	37,85	66,56
August	31,85	66,94	47,30	28,73	6 324	10 981	14,59	16,84			113,27	267,37	34,96	66,73
September	29,48	66,68	47,37	31,70	6 409	10 794	13,64	14,27			119,66	269,26	33,36	69,93
Oktober	26,78	66,32	48,34	34,65	6 243	10 999	13,90	15,17			122,69	280,36	34,11	69,97
November	27,26	67,15	51,85	34,86	6 588	10 934	14,38	16,11					34,90	70,70
Dezember	24,58	75,48					14,76						40,10	
1978 Januar	23,70	65,78												

Jahr Monat	Sudan		Südafrika		Tansania		Togo		Tunesien		Zaire		Argentinien	
	BU	BE	BU	BE	BU	BE	BU	BE	BU	BE	BU	BE	BU	BE
	Mill. sud.£		Mill. Rand		Mill. T. Sh.		Mrd. CFA-Francs		Mill. tunes. Dinare		Mill. Zaire		Mrd. argent. Pesos	
1973	92,8	75,7	747	2 635	1 199	1 576	6,03	5,53	111,5	211,6	120,18	167,00	26,4	45,1
1974	118,8	101,0	880	3 131	1 517	2 058	8,37	16,71	139,6	264,7	159,00	228,88	43,2	76,4
1975	128,5	123,1	1 026	3 260	1 756	2 648	9,99	11,57	163,0	312,4	206,37	252,63	123,8	222,8
1976	152,8	153,9	1 106	3 331	2 071	3 415	14,20	18,75	185,0	328,7	286,73	374,30	411,6	972,9
1977	199,0	224,7	1 149	3 498			15,90		213,1	362,6				
1976 November	145,1	147,1	1 137	3 146	2 008	3 242	13,13	18,77	187,9	302,6	263,79	355,85	293,2	
1976 Dezember	152,8	153,9	1 106	3 331	2 071	3 415	14,20	18,75	185,0	328,7	286,13	374,30	411,6	1 017,1
1977 Januar	162,8	151,3	1 095	3 166	2 105	3 317	14,08	20,29	183,7	328,7	289,55	389,72	388,8	
Februar	169,3	156,0	1 114	2 998	2 041	4 371	14,76	22,22	185,3	314,1	303,22	397,01	410,6	1 233,7
Marz	170,1	163,9	1 116	3 170	1 964	3 381	14,92	19,79	187,6	318,6	313,23	420,78	421,6	1 305,9
April	173,4	169,4	1 139	3 196	1 785	3 343	14,81	19,24	189,2	332,0	318,33	444,27	502,5	1 472,2
Mai	173,1	182,1	1 124	3 231	1 824	3 373	15,25	20,78	190,5	348,6	355,11	456,66	530,5	1 714,2
Juni	170,5	194,8	1 129	3 536	1 954	3 659	15,02	20,01	193,2	323,8	369,71	487,43	600,0	1 405,4
Juli	171,5	192,0	1 162	3 227	2 074	3 769	15,27	21,22	201,6	342,6	386,16	490,53	640,7	1 560,8
August	174,8	207,7	1 106	3 317	2 219	3 876	14,96	21,40	207,1	331,8	390,63	503,57	645,6	1 605,9
September	177,9	217,4	1 215	3 331	2 322	3 921	15,27	21,81	206,9	341,1	406,49	519,31	697,4	1 658,5
Oktober	179,8	210,7	1 134	3 267	2 403	3 944	15,19	20,56	201,1	362,2	422,10	519,31	696,6	
November	184,9	209,8	1 166	3 322			15,21	18,17	207,8	337,9				
Dezember	199,0	224,7	1 149	3 498			15,90		213,1	362,6				
1978 Januar			1 126	3 261										

Fußnoten siehe S. 49.

Geld und Kredit  
Bargeldumlauf und Bankeinlagen \*)

Jahr Monat	Bolivien		Brasilien		Chile		Costa Rica		Dominikanische Republik		Ecuador		El Salvador	
	BU	BE	BU	BE	BU	BE	BU	BE	BU	BE	BU	BE	BU	BE
	Mill. \$ b		Mrd. Cruzeiros		Mill. chil. \$ <sup>3)</sup>		Mill. Costa - Rica - Colones		Mill. dominik. Pesos		Mill. Sucres		Mill. El - Salvador - Colones	
1973	2 073	896	16,43	77,37	96	129	643	1 377	116,2	157,3	3 618	7 682	201	296
1974	2 746	1 511	20,81	105,64	349	489	734	1 674	140,6	237,3	4 776	12 260	241	358
1975	3 054	1 705	31,03	152,21	1 358	1 637	853	2 135	157,7	241,8	5 386	13 495	253	459
1976	3 968	2 529	46,19	198,91	4 480	10 725	1 117	2 778	172,3	230,4	7 570	17 187	380	622
1977	4 864	2 991							203,2	271,8	9 132	20 894	432	668
1976 November	3 481	2 402	38,79	181,78			962	2 758	148,0	198,9	6 741	16 104	294	515
Dezember	3 968	2 529	46,19	198,91	4 480	4 094	1 117	2 778	172,3	230,4	7 570	17 187	380	622
1977 Januar	3 634	2 502	41,61	182,64			1 086	2 880	163,6	218,5	7 068	17 709	370	650
Februar	3 635	2 558	41,73	186,42			1 092	2 951	164,4	219,9	7 152	17 511	375	693
Marz	3 709	2 585	41,00	194,34	5 144	5 780	1 110	3 144	160,8	209,8	7 305	17 337	373	786
April	3 988	2 625	44,16	210,63	5 861	5 340	1 150	3 188	166,9	211,7	7 741	17 219	363	726
Mai	3 976	2 723	42,94	216,77	5 679	6 494	1 134	3 348	164,7	218,6	7 618	18 788	342	745
Juni	4 182	2 904	45,26	233,25			1 134	3 321	172,7	225,4	8 240	18 789	359	752
Juli	4 374	2 766	48,99	236,25			1 170	3 192	164,2	223,8	8 710	18 946	341	664
August	4 230	2 897	48,13	240,06	6 275	21 549	1 131	3 243	157,8	218,4	8 602	19 112	325	619
September	4 380	2 833	51,19	250,35	6 978	22 492	1 170	3 383	160,0	218,4	8 731	19 345	322	579
Oktober	4 308	2 906	49,83	261,82	6 886	24 282			164,8	213,9	8 433	19 254	321	568
November	4 261	2 838	52,51	264,83	7 057	24 666			170,4	233,3	8 204	19 149	336	617
Dezember	4 864	2 991							203,2	271,8	9 132	20 894	432	668
1978 Januar													388	661

Jahr Monat	Guatemala		Honduras		Jamaika		Kanada		Kolumbien		Mexiko		Nicaragua	
	BU	BE	BU	BE	BU	BE	BU	BE	BU	BE	BU	BE	BU	BE
	Mill. Quetzales		Mill. Lempiras		Mill. J \$		Mrd. kan. \$		Mill. kol. \$		Mrd. mexik. Pesos		Mill. Cordobas	
1973	137,3	139,4	112,2	142,9	82,2	146,9	5,20	15,80	12 424	29 223	34,31	49,21	411	865
1974	158,3	162,4	108,8	143,9	102,1	189,1	5,86	15,07	15 873	31 194	42,90	57,87	452	975
1975	175,4	198,7	114,8	165,6	127,4	222,7	6,78	17,87	20 816	38 099	52,51	69,85	445	932
1976	236,6	290,6	173,3	214,8	138,3	221,7	7,32	17,83	28 778	50 605	80,23	77,74	636	1 092
1977					182,1	313,7	8,08	19,74						
1976 November	212,0	286,9	145,8	183,4	122,9	187,7	7,12	17,74	17 155	51 912	72,62	68,31	528	935
Dezember	236,6	290,6	173,3	214,8	138,3	221,7	7,32	17,83	28 778	50 605	80,23	77,74	636	1 092
1977 Januar	235,4	333,2	187,5	213,8	129,8	234,5	6,96	17,60					629	1 029
Februar	244,8	368,8	201,6	223,7	135,2	233,3	6,96	17,35	17 733	61 338			651	1 174
Marz	254,3	386,5	216,7	232,5	142,0	276,0	7,09	17,16	17 351	63 645	70,86	76,21	657	1 333
April	249,4	398,4	208,5	232,8	146,3	242,9	7,30	17,36					659	1 310
Mai	237,8	387,3	189,8	223,1	143,2	248,3	7,31	17,86					590	1 327
Juni	241,3	382,9	179,7	221,5	143,7	276,2	7,65	18,47					567	1 315
Juli	239,4	364,3	175,3	222,2	154,6	283,3	7,72	18,61			76,45	72,78	587	1 017
August	233,3	381,9	165,4	219,1	150,1	293,5	7,62	18,66	19 819	70 719	79,30	71,64	549	1 083
September	237,0	367,0	163,3	206,5	153,7	288,6	7,75	18,70			79,68	73,15	552	1 027
Oktober	245,0	389,2	159,6	214,8	153,4	303,3	7,85	18,79			86,50	75,04	565	961
November	255,6	384,5			155,9	289,9	7,76	19,21					592	1 018
Dezember					182,1	313,7	8,08	19,74						
1978 Januar							8,82							

Jahr Monat	Paraguay		Venezuela		Vereinigte Staaten		Afghanistan		China (Taiwan)		Indien	
	BU	BE	BU	BE	BU	BE	BU 4)	BE 4)	BU	BE	BU	BE
	Mill. Guaranies		Mill. Bolivares		Mrd. US - \$		Mill. Afghan		Mrd. NT \$		Mrd. ind. Rupien	
1973	6 490	6 004	2 518	8 864	61,8	216,4	8 946	688	29,00	51,94	57,78	43,84
1974	7 553	7 567	3 366	12 931	68,1	218,8	9 892	1 167	32,85	53,76	61,38	50,58
1975	8 901	8 928	4 723	20 112	74,3	228,0	11 515	1 390	39,17	70,13	64,43	57,90
1976	10 287	13 103	5 820	22 616	81,6	237,6	14 370	1 540	48,13	82,43	73,18	70,07
1977					89,8	255,7			61,23	109,94		
1976 November	9 116	11 015	5 820	22 616	80,9	214,9	13 516	1 769	42,61	73,58	72,95	67,08
Dezember	10 287	11 303			81,6	237,6	14 370	1 540	48,13	82,43	73,99	70,48
1977 Januar	9 333	10 948			79,0	215,5	14 694	1 609	47,26	80,77	75,26	69,58
Februar	10 167	10 845	5 549	23 733	79,6	214,1			54,98	81,14	76,73	70,12
Marz	12 070	12 155			80,5	217,2	15 202	2 141	48,71	79,93	78,69	72,47
April	13 751	12 767	5 759	24 149	81,0	220,9	15 880	2 000	49,23	80,75	81,96	73,10
Mai	14 065	13 807	5 549	25 509	82,2	215,8	16 307	1 911	48,35	84,40	82,36	74,57
Juni	13 771	15 029	5 835	26 959	83,9	232,5	16 566	1 752	51,19	95,69	83,23	74,76
Juli	13 421	14 627	6 151	26 046	84,0	226,5	16 835	2 140	51,99	89,50	79,93	75,86
August	12 698	14 765	5 828	25 928	84,3	232,6	16 989	2 203	51,63	90,83	79,79	76,65
September	12 670	14 140	6 068	25 350	84,2	223,8	16 899	2 075	53,94	91,50	79,29	78,63
Oktober			6 196	26 355	85,3	231,2	17 200	2 300	54,92	94,97	80,81	79,86
November					87,1	237,8	17 755	2 227	54,90	96,39		
Dezember					89,8	255,7			61,23	109,94		
1978 Januar									68,31	106,10		

Fußnoten siehe S. 49.

Geld und Kredit  
Bargeldumlauf und Bankeilagen \*)

Jahr Monat	Indonesien		Irak		Iran		Israel		Japan		Jordanien	
	BU	BE	BU	BE	BU <sup>5)</sup>	BE <sup>5)</sup>	BU	BE	BU	BE	BU	BE
	Mrd. Rupiahs		Mill. Irak - Dinare		Mrd. Rials		Mill. I £		Mrd. Yen		Mill. Jordan - Dinare	
1973	375,0	296,0	252,2	70,4	70,29	207,80	2 716	4 677	9 113	31 198	97,48	41,77
1974	496,9	445,5	358,2	104,2	101,84	279,61	3 172	5 549	10 730	34 220	115,49	54,73
1975	649,6	624,7	472,6	153,0	147,98	310,26	3 970	6 644	11 578	38 370	139,03	79,47
1976	779,0	821,9	565,9	189,0	205,71	462,33	4 777	8 709	12 858	43 321	161,49	102,09
1977	986,0				252,49	569,53			14 122	46 664	188,25	126,55
1976 November	769,5	830,1	554,6	178,4	209,57	466,35	4 768	8 131	10 850	42 132	165,55	103,89
Dezember	779,0	821,9	565,9	189,0	205,71	462,33	4 777	8 709	12 858	43 321	161,49	102,09
1977 Januar	771,4	831,5	574,8	193,4	208,72	447,32			11 345	40 950	161,40	101,10
Februar	791,1	854,5	584,0	192,1	210,54	460,10	5 128	8 837	11 649	40 489	163,08	101,47
Marz	848,6	961,2	592,7	192,7	251,41	522,11	5 629	10 599	11 486	43 368	166,01	106,49
April	941,7	957,0	610,7	194,1	216,27	526,53	5 532	9 516	11 609	41 843	170,36	106,83
Mai	908,4	985,6	619,0	203,6	220,31	542,91	5 621	10 070	10 984	42 306	175,18	108,75
Juni	936,5	1 036,4	607,7	185,5	230,80	522,69	5 803	10 340	11 850	43 123	182,74	112,87
Juli	934,2	1 022,0	599,6	184,2	235,01	519,43	6 056	11 166	12 242	43 165	188,27	117,74
August	966,9	1 032,1	602,7	184,6	237,27	523,95	6 108	10 971	11 553	41 594	191,23	123,00
September	985,9	1 043,4	615,3	192,5	247,97	542,54			11 365	41 827	193,72	125,67
Oktober	976,9	1 073,3	624,7	196,6	252,19	540,83			11 540	41 994	190,53	127,65
November	977,0		631,8	206,5	257,88	541,00			11 686	44 720	188,98	129,17
Dezember	986,1				252,49	569,53			14 122	46 664	188,25	126,55
1978 Januar					260,09	560,26			12 221	43 900	188,50	132,94

Jahr Monat	Korea, Republik		Libanon		Malaysia		Pakistan		Philippinen		Saudi Arabien	
	BU	BE	BU	BE	BU	BE	BU	BE	BU	BE	BU	BE
	Mrd. Won		Mill. L £		Mill. M \$		Mill. pakistan. Rupien		Mill. philippin. Pesos		Mill. Saudi Riyals	
1973	311,4	418,9	1 226	1 393	1 718	2 018	10 989	11 205	3 452	3 815	3 054	2 241
1974	410,5	535,2	1 353	1 645	2 030	2 025	11 427	11 091	4 311	4 697	4 289	3 192
1975	507,2	674,6	2 241	1 595	2 239	2 110	11 884	13 737	4 749	5 566	6 681	7 501
1976	676,8	867,3	3 084	1 822	2 628	2 629	13 853	20 191	5 652	6 423		
1977	953,4	1 219,2					17 341	22 513	6 728	8 211		
1976 November	597,6	839,7			2 569	2 409	13 801	17 907	4 933	6 233	10 690	13 613
Dezember	676,8	867,3	3 084	1 822	2 628	2 629	13 850	20 814	5 652	6 423		
1977 Januar	621,8	940,2			2 639	2 580	14 400	19 241	5 102	7 258		
Februar	643,0	995,1			2 796	2 616	14 703	19 047	5 217	7 024		
Marz	602,8	1 014,7	2 980		2 724	2 579	15 285	19 165	5 520	7 114		
April	612,5	1 027,0			2 715	2 591	16 481	18 530	5 827	7 015		
Mai	567,9	1 086,7			2 696	2 788	16 472	18 639	5 744	7 209		
Juni	696,6	1 120,6	2 653	2 030	2 722	2 783	15 603	20 107	5 504	7 640		
Juli	652,3	1 144,5	2 856		2 815	2 764	16 076	19 636	5 474	7 283		
August	636,7	1 171,4	2 853		2 940	2 804	15 792	19 929	5 310	7 507		
September	791,8	1 208,9	2 722	2 155	2 970	2 953	16 077	19 238	5 527	7 443		
Oktober	746,4	1 293,8	2 850		3 021	2 953	16 200	19 238	5 876	7 049		
November	824,5	1 252,7	2 844		3 032	3 009	17 841	19 734	5 870	7 861		
Dezember	953,4	1 219,2					17 341	22 513	6 728	8 211		
1978 Januar	951,7	1 328,1										

Jahr Monat	Sri Lanka		Syrien		Thailand		Vietnam		Australien		Neuseeland	
	BU	BE	BU	BE	BU	BE	BU	BE	BU	BE	BU	BE
	Mill. S. L. Re.		Mill. syr £		Mrd. Baht		Mrd. Vietnam - Piaster		Mill. \$ A		Mill. NZ \$	
1973	1 437	1 319	2 757	1 040	18,71	11,25	200,03	62,96	1 904	6 085	289	1 275
1974	1 539	1 383	3 413	2 127	20,51	12,28	245,70	88,29	2 275	5 635	336	1 277
1975	1 610	1 454	3 944	3 021	22,34	12,53			2 710	7 046	352	1 418
1976	2 081	2 053	5 214	3 385	25,85	14,74			3 080	7 566	418	1 505
1977									3 503	7 843	461	1 521
1976 November	1 972	2 015	5 179	3 245	23,48	14,24			2 913	7 080	354	1 424
Dezember	2 081	2 053	5 214	3 385	25,85	14,74			3 080	7 567	418	1 505
1977 Januar	2 105	2 065			26,27	15,21			3 040	7 591	354	1 474
Februar	2 218	2 175			28,12	15,55			2 993	7 777		
Marz	2 391	2 287	5 294	3 742	27,12	15,86			3 012	7 814	370	1 484
April	2 451	2 281			27,61	15,49			3 111	7 561	375	1 503
Mai	2 420	2 356			26,57	15,87			3 089	7 224	378	1 500
Juni	2 626	2 291			25,76	14,93			3 111	7 237	375	1 488
Juli	2 540	2 317			25,73	15,24			3 149	7 170	369	1 446
August	2 529	2 342			24,90	15,28			3 205	7 187	383	1 498
September	2 565	2 425			25,72	14,91			3 249	7 231	378	1 368
Oktober	2 549	2 481							3 250	7 367	378	1 402
November									3 280	7 591	395	1 451
Dezember									3 583	7 843	461	1 521
1978 Januar												

Fußnoten siehe S. 49

## Geld und Kredit

## Gold- und Devisenbestände der Zentralnotenbanken

umgerechnet in Mill. US-Dollar

**Vorbemerkung:** Die Angaben über die Goldbestände beziehen sich, wenn nicht anders vermerkt, auf die Brutto-Bestände der Schatzämter, Zentralbanken, Stabilisierungsfonds und anderer staatlicher Stellen. Die Goldeinlagen bei dem Internationalen Währungsfonds sowie bei der Internationalen Bank für Wiederaufbau sind in den Goldbeständen des betreffenden Landes nicht eingeschlossen. Die Umrechnung der Goldbestände in US - Dollar erfolgt zum Satz von 35 US - Dollar bis einschl. November 1971, zu 38 US - Dollar ab Dezember 1971 und zu 42,22 US - Dollar ab Februar 1973 je troy - ounce (1 troy - ounce = 31,103 496 Gramm).

Die Angaben über die Devisenbestände beziehen sich, wenn nicht anders vermerkt, auf die kurzfristigen ausländischen Bruttoguthaben der Zentralbanken. Diese Guthaben setzen sich in der Regel zusammen aus ausländischen Zahlungsmitteln, Bankguthaben im Ausland, Guthaben aus Zahlungs- und Verrechnungsabkommen, Auslandswechseln und kurzfristigen Schuldverschreibungen (mit einer ursprünglichen Fälligkeit von 1 Jahr und weniger). Ziehungsrechte bei der IMF (Internationaler Währungsfonds), noch nicht in Anspruch genommene Tranchen von Auslandsanleihen sowie ähnliche Ansprüche auf Auslandskredite sind bei den Devisenbeständen des betreffenden Landes nicht enthalten.

Jahreszahlen: Stand am Jahresende.

Jahr Monat	Bundesrepublik Deutschland 1)		Belgien- Luxemburg		Dänemark		Finnland		Frankreich		Griechenland		Großbritannien und Nordirland	
	Gold - Bestände	Devisen - Bestände	Gold - Bestände	Devisen - Bestände	Gold - Bestände	Devisen - Bestände	Gold - Bestände	Devisen - Bestände	Gold - Bestände	Devisen - Bestände	Gold - Bestände	Devisen - Bestände	Gold - Bestände	Devisen - Bestände
1973	4 939	22 696	1 781	1 969	77	960	35	425	4 261	3 725	148	827	886	4 725
1974	4 939	20 646	1 807	2 197	78	656	35	437	4 326	3 753	155	749	899	4 945
1975	4 939	19 575	1 728	2 656	74	635	34	359	4 136	7 442	149	762	859	3 429
1976	4 939	21 718	1 715	2 083	74	669	34	400	4 108	4 377	149	757	853	2 676
1977	4 961	27 701	1 805	2 515	82	1 382	38	480	4 322	4 694	159	845	943	19 506
1976 November	4 939	23 777	1 697	1 758	73	545	33	342	4 066	4 296	147	768	844	3 652
Dezember	4 939	22 012	1 715	2 083	74	669	34	400	4 108	4 377	149	757	853	2 676
1977 Januar	4 950	20 944	1 707	2 170	75	811	35	314	4 087	4 473	149	755	870	5 713
Februar	4 950	21 285	1 712	2 256	76	944	35	346	4 100	4 500	149	757	873	6 321
Marz	4 950	21 527	1 717	2 336	76	1 121	35	383	4 112	4 496	150	758	875	8 177
April	4 950	21 627	1 721	2 401	76	1 600	35	376	4 122	4 616	150	717	877	8 731
Mai	4 950	21 757	1 720	2 444	76	1 717	35	345	4 120	4 653	150	730	877	8 553
Juni	4 950	21 425	1 727	2 475	76	1 820	35	300	4 135	4 828	151	739	880	10 239
Juli	4 950	22 959	1 735	2 547	77	1 614	35	273	4 155	4 587	152	768	884	12 111
August	4 950	22 711	1 721	2 579	76	1 572	35	235	4 121	4 644	150	820	877	13 571
September	4 950	23 248	1 723	2 620	76	1 757	35	327	4 127	4 661	151	855	878	15 895
Oktober	4 950	24 880	1 748	2 626	77	1 955	36	342	4 185	4 695	153	859	891	18 955
November	4 950	26 304	1 753	2 586	77	1 923	36	288	4 198	4 633	153	862	893	19 252
Dezember	4 961	27 701	1 805	2 515	82	1 382	38	480	4 322	4 694	159	845	943	19 506
1978 Januar	...	...	1 806	2 555	82	2 057	38	457	4 323	4 712	159	839	943	19 834

Jahr Monat	Irland		Italien		Jugoslawien		Niederlande		Norwegen		Österreich		Portugal	
	Gold - Bestände	Devisen - Bestände	Gold - Bestände	Devisen - Bestände	Gold - Bestände	Devisen - Bestände	Gold - Bestände	Devisen - Bestände	Gold - Bestände	Devisen - Bestände	Gold - Bestände	Devisen - Bestände	Gold - Bestände	Devisen - Bestände
1973	18	911	3 483	2 181	62	1 230	2 294	3 306	41	1 351	882	1 737	1 163	1 641
1974	20	1 146	3 535	3 185	62	1 036	2 327	3 495	42	1 694	895	2 268	1 193	1 125
1975	19	1 419	3 380	1 297	60	802	2 225	3 401	40	1 961	856	3 273	1 136	390
1976	19	1 686	3 354	3 209	59	1 980	2 209	3 515	40	1 798	849	3 050	1 126	166
1977	21	2 216	3 525	7 939	64	2 027	2 323	3 899	46	1 756	893	2 839	1 178	195
1976 November	18	1 604	3 320	3 019	59	2 079	2 186	3 365	39	1 707	841	2 725	1 114	113
Dezember	19	1 686	3 354	3 209	59	1 980	2 209	3 515	40	1 798	849	3 050	1 126	166
1977 Januar	18	1 728	3 335	3 305	59	1 932	2 197	3 159	42	1 519	845	2 411	1 117	79
Februar	18	1 664	3 345	2 986	59	1 888	2 205	3 099	42	1 681	847	2 530	1 120	121
Marz	19	1 738	3 355	2 984	59	1 959	2 211	3 215	42	1 695	850	2 569	1 117	128
April	19	1 658	3 363	3 262	59	1 948	2 216	3 226	42	1 895	852	2 583	1 120	119
Mai	19	1 658	3 362	4 408	59	1 904	2 215	3 854	42	2 058	851	2 350	1 124	153
Juni	19	1 625	3 374	6 231	59	1 765	2 223	3 624	42	2 370	855	2 521	1 129	68
Juli	19	1 725	3 390	7 067	60	1 820	2 234	3 766	42	2 321	859	2 630	1 134	154
August	19	1 840	3 362	7 142	59	1 767	2 216	3 898	42	2 390	852	2 744	1 125	117
September	19	1 975	3 367	6 549	59	1 917	2 219	3 947	42	2 423	853	2 409	1 126	78
Oktober	19	2 049	3 415	7 495	60	1 921	2 250	3 880	42	2 285	865	2 340	1 142	65
November	19	1 933	3 425	8 139	60	1 983	2 257	4 354	43	1 729	867	2 643	1 146	132
Dezember	21	2 216	3 525	7 939	64	2 027	2 323	3 899	46	1 756	893	2 839	1 178	195
1978 Januar	21	1 974	3 526	7 598	66	2 244	2 323	3 696	46	1 770	893	2 310	...	...

Jahr Monat	Schweden		Schweiz		Spanien		Ägypten		Äthiopien		Südafrika		Argentinien	
	Gold - Bestände	Devisen - Bestände	Gold - Bestände	Devisen - Bestände	Gold - Bestände	Devisen - Bestände	Gold - Bestände	Devisen - Bestände	Gold - Bestände	Devisen - Bestände	Gold - Bestände	Devisen - Bestände	Gold - Bestände	Devisen - Bestände
1973	245	2 049	3 513	5 007	602	5 889	103	222	10,9	157,8	802	333	169	1 068
1974	249	1 247	3 565	5 446	611	5 562	104	214	11,8	255,2	782	229	171	1 028
1975	238	2 602	3 409	6 924	584	5 364	100	177	11,2	268,7	727	438	164	247
1976	236	1 862	3 387	9 316	580	4 599	99	216	11,2	286,8	515	377	163	1 354
1977	253	3 011	3 541	9 814	613	5 918	103	374	11,9	204,4	413	368	177	3 064
1976 November	233	1 703	3 352	6 530	574	4 644	98	235	11,0	299,5	513	381	161	546
Dezember	236	1 862	3 387	9 316	580	4 599	99	216	11,2	286,8	515	377	163	1 354
1977 Januar	236	1 853	3 359	6 231	578	4 378	100	259	11,1	274,5	517	355	165	1 289
Februar	237	1 851	3 370	6 365	580	4 264	101	248	11,1	272,0	517	270	165	1 391
Marz	238	1 985	3 379	7 198	582	4 249	100	259	11,1	264,4	522	276	166	1 455
April	238	2 296	3 388	5 901	583	4 166	99	281	11,2	271,0	395	506	166	1 571
Mai	238	2 671	3 386	5 756	583	3 893	99	371	11,2	291,1	398	491	166	1 738
Juni	239	2 581	3 399	7 051	585	3 250	99	426	11,2	299,3	401	503	167	1 769
Juli	240	2 198	3 415	6 079	588	3 948	100	358	11,2	292,6	397	511	168	1 988
August	238	2 070	3 387	5 972	583	4 882	99	398	11,2	279,6	394	468	166	2 224
September	239	2 690	3 392	6 712	584	5 336	99	324	11,2	253,6	394	438	166	2 463
Oktober	242	3 035	3 440	6 085	592	5 558	100	285	11,3	224,4	400	416	169	2 743
November	243	3 414	3 450	6 710	594	5 866	101	304	11,4	204,6	401	396	169	2 810
Dezember	253	3 011	3 541	9 814	613	5 918	103	402	11,9	204,4	413	368	177	3 064
1978 Januar	253	3 062	3 542	8 883	614	6 233	...	...	12,2	192,8	412	353	...	...

Fußnoten siehe S. 49



Geld und Kredit  
Gold- und Devisenbestände der Zentralnotenbanken

umgerechnet in Mill. US-Dollar

Jahr Monat	Bolivien		Brasilien		Ecuador		Guatemala		Kanada		Kolumbien		Mexiko	
	Gold -	Devisen -	Gold -	Devisen -	Gold -	Devisen -	Gold -	Devisen -	Gold -	Devisen -	Gold -	Devisen -	Gold -	Devisen -
	Bestände		Bestände		Bestände		Bestände		Bestände		Bestände		Bestände	
1973	17	52	55	6 031	16	211	20,7	166,6	927	3 940	18	441	195	888
1974	18	173	54	3 653	17	314	21,1	156,2	941	3 781	18	353	157	960
1975	17	131	54	3 653	16	247	20,1	259,8	899	3 223	46	405	150	1 168
1976	17	136	53	6 101	16	492	20,0	463,8	879	3 462	57	1 020	65	1 187
1977	26	195	.	.	17	644	21,5	639,9	936	2 315	74	1 623	...	...
1976 November	17	165	53	4 712	16	414	19,8	418,4	870	2 720	55	885	64	1 359
Dezember	17	136	53	6 101	16	492	20,0	463,8	879	3 462	57	1 020	65	1 187
1977 Januar	17	145	58	5 758	16	520	20,2	502,2	881	3 296	60	1 100	68	1 385
Februar	17	147	58	5 434	16	521	20,2	581,3	884	2 898	60	1 189	68	1 325
März	17	163	58	5 418	16	624	20,3	631,2	887	2 719	61	1 312	68	1 304
April	17	155	58	5 340	16	643	20,3	659,4	889	2 789	63	1 438	69	1 367
Mai	17	152	58	5 353	16	541	20,3	693,6	888	2 819	64	1 458	69	1 173
Juni	17	208	58	5 253	16	518	20,4	680,4	892	2 728	65	1 473	69	1 305
Juli	17	183	59	5 687	16	541	20,5	648,7	896	2 681	66	1 492	69	1 464
August	17	200	58	5 750	16	571	20,3	643,9	884	2 577	66	1 515	69	1 467
September	17	172	58	5 539	16	576	20,4	614,5	885	2 514	66	1 512	69	1 525
Oktober	17	155	59	5 589	16	551	20,6	599,4	897	1 877	68	1 509	70	1 589
November	17	140	59	5 541	16	579	20,7	590,5	900	1 904	70	1 550	70	1 570
Dezember	26	195	...	...	17	644	21,5	639,9	936	2 315	74	1 623	...	...
1978 Januar	...	...	...	...	17	604	21,5	654,5	936	2 128	74	1 649	...	...

Jahr Monat	Uruguay		Venezuela		Vereinigte Staaten		Indien		Irak		Iran		Israel	
	Gold -	Devisen -	Gold -	Devisen -	Gold -	Devisen -	Gold -	Devisen -	Gold -	Devisen -	Gold -	Devisen -	Gold -	Devisen -
	Bestände		Bestände		Bestände		Bestände		Bestände		Bestände		Bestände	
1973	149	78	472	1 663	11 652	8	293	461	173	1 323	158	976	46	1 695
1974	152	65	479	5 396	11 826	5	298	733	176	3 036	160	7 652	47	1 150
1975	145	71	458	7 316	11 256	80	284	841	168	2 501	153	7 356	45	1 136
1976	144	167	454	6 902	11 171	320	282	2 572	167	4 370	152	7 447	45	1 318
1977	152	297	479	6 558	11 800	18	312	4 691	176	6 745	160	10 824	49	1 495
1976 November	143	150	450	6 720	11 056	1 146	279	2 498	165	3 609	151	7 752	44	1 295
Dezember	144	167	454	6 902	11 171	320	282	2 572	167	4 370	152	7 447	45	1 318
1977 Januar	144	175	454	6 757	11 136	372	288	2 694	166	4 557	151	7 590	46	1 341
Februar	144	190	455	6 933	11 172	262	289	2 973	167	4 853	151	8 761	46	1 358
März	144	194	457	6 702	11 202	261	290	3 240	167	4 837	152	8 970	46	1 376
April	145	217	458	6 669	11 232	106	291	3 631	168	5 158	152	9 159	46	1 389
Mai	145	233	458	7 178	11 226	95	290	3 932	168	5 304	152	10 071	46	1 384
Juni	145	213	459	7 302	11 267	92	291	4 053	168	5 189	153	9 631	46	1 381
Juli	146	225	462	7 543	11 321	55	293	3 933	169	4 970	153	10 197	46	1 420
August	145	205	458	7 104	11 228	55	290	4 074	168	5 083	152	10 177	46	1 384
September	145	186	458	6 394	11 244	65	291	4 221	168	5 417	154	10 075	46	1 394
Oktober	147	212	465	6 475	11 403	18	295	4 389	170	5 799	156	10 138	47	1 390
November	148	257	466	6 791	11 436	16	296	4 603	171	6 029	156	10 099	47	1 423
Dezember	152	297	479	6 558	11 800	18	312	4 691	176	6 745	160	10 824	49	1 495
1978 Januar	...	...	479	6 234	11 804	173	...	...	...	...	160	11 402	50	1 521

Jahr Monat	Japan		Malaysia		Pakistan		Syrien		Thailand		Australien		Neuseeland	
	Gold -	Devisen -	Gold -	Devisen -	Gold -	Devisen -	Gold -	Devisen -	Gold -	Devisen -	Gold -	Devisen -	Gold -	Devisen -
	Bestände		Bestände		Bestände		Bestände		Bestände		Bestände		Bestände	
1973	891	10 203	70	1 143	68	380	33	369	99	1 132	311	4 902	1	761
1974	905	11 347	71	1 411	69	368	34	456	100	1 681	316	3 616	1	638
1975	865	10 627	68	1 321	66	311	33	685	96	1 605	302	2 647	1	426
1976	859	13 883	68	2 266	66	429	33	306	95	1 725	300	2 634	1	481
1977	920	20 126	74	2 688	69	414	...	...	102	1 735	326	1 829	1	401
1976 November	850	14 025	67	2 292	66	493	32	279	94	1 727	297	2 186	1	368
Dezember	859	13 883	68	2 266	66	429	33	306	95	1 725	300	2 634	1	481
1977 Januar	862	13 792	69	2 245	66	338	...	...	96	1 717	303	2 914	1	453
Februar	865	14 137	69	2 303	66	315	...	...	96	1 789	304	2 944	1	481
März	867	14 313	69	2 358	66	323	...	...	96	1 813	305	2 770	1	537
April	869	14 614	69	2 381	66	366	...	...	96	1 838	306	2 821	1	536
Mai	869	14 509	69	2 555	66	370	...	...	96	1 834	306	2 640	1	635
Juni	872	14 652	69	2 563	66	333	...	...	97	1 844	307	2 414	1	494
Juli	876	14 953	70	2 596	67	278	...	...	97	1 844	308	2 125	1	467
August	869	15 128	69	2 579	66	324	...	...	96	1 821	306	1 676	1	434
September	870	15 243	69	2 627	66	348	...	...	97	1 753	306	1 780	1	512
Oktober	883	16 914	70	2 691	67	403	...	...	98	1 732	310	1 955	1	495
November	885	19 475	70	2 717	67	352	...	...	98	1 690	311	1 873	1	478
Dezember	920	20 126	74	2 688	69	414	...	...	102	1 735	326	1 829	2	401
1978 Januar	920	20 654	...	...	73	438	...	...	102	1 770	326	1 697	2	412

Fußnoten siehe S. 49

## Geld und Kredit

## Index der Aktienkurse \*)

1970 = 100

**Vorbemerkung:** Errechnet aus den Kursnotierungen von Stammaktien, die an den führenden Börsen des betreffenden Landes gehandelt werden und einen repräsentativen Querschnitt der industriellen Unternehmen darstellen. Ein Gesamtindex, der Versorgungswirtschaft, Verkehr, Handel und Geldinstitute mit einschließt, wurde für einige Länder gegeben, für die kein Industrieindex vorliegt

Jahr Monat	Bundes- republik Deutsch- land 1)	Belgien	Danemark 2)	Finnland 3)	Frankreich 4)	Groß- britannien und Nord- irland 5) 6)	Irland 7)	Italien 5) 7)	Nieder- lande 5)	Norwegen 8)	Österreich 8)	Schweden 7) 9)	Schweiz 10) 11)
	1972	1953	1958	1948	1961	1957	1953	1953	1963		1938	1937	1937
1973 D	99	147	201	234	118	130	169	96	126	146	130	130	103
1974 D	85	120	150	227	88	76	113	88	98	137	131	136	78
1975 D	95	113	164	204	96	96	109	65	97	98	130	147	70
1976 D	104	109	215	184	94	115	117	54	92	102	132	168	77
1977 D	104	101	221	149	76	147	145	43	91	79	127	147	81
1976 November	97	94	207	159	78	98	98	47	85	96	130	153	74
Dezember	98	101	206	156	83	107	98	52	86	94	130	160	77
1977 Januar	100	105	214	162	83	121	108	49	89	90	130	151	80
Februar	99	103	218	153	79	127	123	47	89	88	130	162	79
Marz	98	103	226	159	73	133	129	46	90	88	130	165	80
April	103	101	228	159	67	133	132	43	95	86	129	163	82
Mai	105	101	227	155	70	146	130	41	97	80	129	161	82
Juni	103	103	228	151	75	144	140	40	93	80	128	147	80
Juli	103	101	217	151	72	144	145	41	92	80	127	143	81
August	105	101	220	149	76	155	142	42	90	77	127	135	82
September	105	100	224	143	79	169	158	47	80	76	126	142	84
Oktober	106	100	222	135	80	170	179	43	78	73	124	133	83
November	108	97	214	135	80	160	181	41	78	64	123	124	81
Dezember	106	96	214	137	76	161	171	37	82	62	121	134	81
1978 Januar	108	96	212	139	70	160	195	38	81	60	121	146	80
Februar		97		141	72	152	198		81			141	...

Jahr Monat	Spanien 7)	Süd- afrika	Kanada	Kolumbien 5) 7)	Mexiko 5) 12)	Peru	Venezuela 5)	Vereinigte Staaten 5) 13)	Indien 5) 7) 18)	Israel	Japan 5) 7)	Australien 5)	Neu- seeland 14)
	1948	1956	1952	1950	1934 - 36	1956 - 57	1941 - 43	1956 - 57			1959		1960
1973 D	168	125	138	78	144	110	140	132	105	214	222	94	112
1974 D	170	99	115	78	141	108	177	102	114	202	188	70	94
1975 D	146	99	108	68	126	93	201	106	94	233	191	65	89
1976 D	126	99	112	84	163	98	235	125	100	286	213	81	94
1977 D	87	92	100	119				119			231	78	
1976 November	116		100	90		107	250	124	103	350	212	74	90
Dezember	107		100	91			249	127	100	376	223	75	90
1977 Januar	100	92	103	99			254	126	102	317	232	77	88
Februar	105	92	104	103		116	249	123	101	339	233	75	89
Marz	99	89	106	107			248	123	101	350	231	77	90
April	99	86	105	118			254	120	104	378	229	76	90
Mai	95	87	102	126		138	254	120	106	378	232	80	88
Juni	94	88	101	128		151	248	120	108	430	230	80	86
Juli	84	89	103	129		158	244	120	104	482	229	79	82
August	81	92	101	129		163	242	118	103	585	233	76	81
September	71	96	96	126		178	246	117	104	606	237	77	83
Oktober	70	99	94	123			241	113	99	637	233	77	82
November	69	93	93	120			228	113	99	796	225	78	81
Dezember	72	97	97	119				113			222	80	81
1978 Januar	69		93					109			229	82	
Februar	66							107					

## Bargeldumlauf und Bankeinfagen:

\*) Die Angaben sind folgender Quelle entnommen: „INTERNATIONAL FINANCIAL STATISTICS“ des INTERNATIONAL MONETARY FUND, Washington

1) Einschl. der im Ausland befindlichen Noten und Münzen. — 2) Ohne Einlagen des Auslandes. — 3) Ab 29. 9. 1975 neue Währung. 1 chilenischer Peso (chil \$) = 1 000 chil Esc. — 4) Geschäftsjahre April — März, Jahreszahl. Stand 21. März des folgenden Jahres, Monatsende jeweils am 21. — 5) Monatsende jeweils am 20.

## Gold- und Devisenbestände der Zentralbanken:

1) Gold- und Devisenbestände bei der Bundesbank, ohne die Forderungen an die EZU, da diese bei der Liquidierung der EZU in langfristige bilaterale Kredite umgewandelt wurden. Währungsparität zum Dollar ab Oktober 1969 = DM 3,66. Ab Dezember 1971 = DM 3,22 und ab Juli 1974 zu Monatsend - Mittelkurs bei Devisen, bei Gold blieb die Berechnung von DM 3,66, ab Februar 1973 von DM 2,835.

## Index der Aktienkurse:

1) Durchschnitt der Tagesnotierungen. — 2) Geldkurs am Monatsende. — 3) Durchschnitt der Freitagsnotierungen. — 4) Notierungen an der Börse von Paris. — 5) Durchschnitt der Tagesnotierungen. — 6) Notierungen am letzten Dienstag im Monat. — 7) Gesamtindex. — 8) Tagesnotierungen in 5 Städten. — 9) Quelle „Affairsvarlden“. — 10) Geldkurs am Freitag. — 11) Kurs von 53 Aktien in 3 Städten. — 12) Quelle „National Financiers“. — 13) Quelle „Standard and Poor's Corporation“. — 14) Notierungen am Monatsende in 5 Städten.

## Lohnindex, durchschnittliche Bruttoverdienste sowie Arbeitszeiten der Industriearbeiter

Vorbemerkung: Als Quellen werden vornehmlich amtliche lohnstatistische Veröffentlichungen benutzt. Der nachgewiesene Lohnindex (Index der tariflichen bzw. vertraglichen Lohnsätze), die durchschnittlichen Bruttoverdienste und Arbeitszeiten sind wegen oft weitergehender begrifflicher und methodischer Abweichungen nur bedingt international vergleichbar. Unterschiede ergeben sich besonders hinsichtlich des Personenkreises, Wirtschaftsbereichs, regionalen Geltungsbereichs, Berichtszeitraums und besonders der Begriffsabgrenzung. Nähere Erläuterungen sind in der Fachserie Statistik des Auslandes, Reihe 4, „Verdienste und Löhne im Ausland“, gegeben. Die hier als Vierteljahresangaben nachgewiesenen Zahlen stellen – ohne daß es besonders gekennzeichnet wird – entweder Angaben für einen Monat des jeweiligen Vierteljahres oder einen aus drei Monatsangaben errechneten Vierteljahresdurchschnitt dar.

Jahr Monat	a)	Lohnindex 1970 = 100								
	b)	Bundesrepublik Deutschland	Belgien	Frankreich 1)	Großbritannien und Nordirland	Italien	Österreich	Schweiz	Australien 2)	Neuseeland
	c)	Bg, VI, Bau, E, H, V, D	VI	VI, Bau, H, V, D	VI	VI	Bg, VI	Bg, VI, Bau	VI	
	d)	erw m	erw mw		mw		mw	erw mw	erw m	erw m 3)
	e)	1970	1970	1. 1. 1973	31. 7. 1972	1966	1966	1970	1954	31. 12. 74 = 1 000
1972 D		124,2	126	122	128	125	124	119	125	138
1973 D		136,2	147	137	145	156	138	130	143	153
1974 D		152,1	178	159	169	191	156	144	193	173
1975 D		165,7	210	192	220	242	187	155	214	198
1976 D		174,9	235	220	264	292	205	157	245	222
1976 Oktober		177,6		246	268	315	208		240	
1976 November			244		269	325	209		245	
1976 Dezember					269	325	209	158	245	236
1977 Januar		182,2		253	272	327	211		245	
1977 Februar			250		272	353	212		246	
1977 März					272	353	222		256	251
1977 April		185,7		259	273	354	225		256	
1977 Mai			254		275	373	226		261	
1977 Juni					276	373			262	251
1977 Juli		189,9		268	277	376	226		262	
1977 August			258		277	390			267	
1977 September					277	390	227		267	252
1977 Oktober		190,3		276	277	390			267	
1977 November						402				
1977 Dezember										

Jahr Monat	a)	Bruttostundenverdienste									
	b)	Bundesrepublik Deutschland	Belgien 4)	Dänemark 4)	Finnland	Frankreich 4)	Großbritannien und Nordirland 4)	Irland 5)	Italien 4)	Luxemburg 4)	Niederlande 4)
	c)	VI			Bg, VI	VI					
	d)	mw	m	mw	m	erw m	mw			m	
	e)	Pf	bfr	dkr	Fmk	FF	p		Lit	lfr	hfl
1972 D		724	95,35	18,38	7,43	7,99	82,09	55,9	870	111,66	6,78
1973 D		803	108,51	22,29	8,68	9,18	92,89	68,7	1 086	124,84	7,75
1974 D		894	136,00	26,88	10,60	11,18	111,64	83,0	1 325	156,78	9,12
1975 D		969	155,79	31,27	12,87	12,88	139,91	110,2	1 642	169,25	10,35
1976 D			172,73	34,57	14,78	14,99	155,90	126,5		195,50	11,18
1976 Oktober		1 049	172,73	34,57		14,99	155,90			195,50	11,18
1976 November					15,27						
1976 Dezember								134,7			
1977 Januar		1 071									
1977 Februar					15,13						
1977 März											
1977 April		1 110									
1977 Mai					16,16						
1977 Juni											
1977 Juli		1 127									
1977 August											
1977 September											
1977 Oktober		1 126									
1977 November											
1977 Dezember											

Jahr Monat	a)	Bruttostundenverdienste							Tagesverdienste		
	b)	Norwegen	Österreich	Schweden	Schweiz 4)	Spanien	Kanada	Vereinigte Staaten	Neuseeland 4)	Türkei	Israel
	c)	Bg, VI			VI	VI			Bg, VI		
	d)	erw m	mw	erw m	mw 3)	mw 3)	mw	mw 3)	mw 3)		mw
	e)	nkr	S	skr	sfr	Pta	kan\$	US-\$	c	TL	IE
1972 D		16,82	28,60	17,54	9,24	52,20	3,54	3,81	167	45,21	33,0
1973 D		18,61	32,20	19,05	10,40	62,48	3,85	4,08	197	57,28	40,8
1974 D		21,83	37,04	21,32	11,73	78,82	4,37	4,41	232	70,92	56,0
1975 D		26,15	43,60	24,95	12,57	104,73	5,06	4,81	259	89,75	80,4
1976 D		30,44	47,51	28,16 6)	12,80	135,97	5,76	5,19	297	126,29	106,5
1976 Oktober			48,47		12,80		5,92	5,28			121,1
1976 November		32,03	48,60				5,98	5,34	297		122,3
1976 Dezember			48,47				6,02	5,42			125,6
1977 Januar			48,85				6,11	5,46			130,3
1977 Februar		32,26	49,02				6,17	5,43			134,7
1977 März			50,19				6,21	5,48			134,7
1977 April			51,76				6,27	5,52			152,0
1977 Mai		33,95	52,14				6,36	5,56			154,5
1977 Juni			52,34				6,39	5,60			156,4
1977 Juli			52,23				6,40	5,65			158,3
1977 August			51,96				6,39	5,65			159,0
1977 September			52,35					5,75			165,4
1977 Oktober								5,78			
1977 November											
1977 Dezember											

Abkürzungen: a) = Lohn- bzw. Verdienstart, - b) = Land, - c) = Erfaßter Wirtschaftsbereich L = Landwirtschaft, Bg = Bergbau, VI = Verarbeitende Industrie, Bau = Baugewerbe, H = Handel, V = Verkehr, E = Energiewirtschaft, D = Dienstleistungen, - d) = Erfaßter Personenkreis m = männliche Arbeiter, mw = alle Arbeiter, erw = nur Erwachsene, - e) = Originalbasis bzw. Landeswährung

1) An Stelle D 1. Januar, - 2) An Stelle D 31. Dezember - 3) Einschl. Angestellte, - 4) An Stelle D Oktober, - 5) An Stelle D September, - 6) An Stelle D 2. VI.

Löhne und Gehälter

Lohnindex, durchschnittliche Bruttoverdienste sowie Arbeitszeiten der Industriearbeiter

Jahr Monat	a)	Wochenverdienste				Monatsverdienste					
	b)	Bundes- republik Deutsch- land	Groß- britannien und Nordirland <sup>1)</sup>	Vereinigte Staaten	Australien <sup>1)</sup>	Bulgarien	Jugoslawien	Österreich	Polen	Rumanien	Sowjetunion
	c)	VI				Bg, VI <sup>2)</sup>		Bg, VI	Bg, VI <sup>2)</sup>		VI <sup>2)</sup>
	d)	mw	erw m	mw	erw m <sup>3)</sup>	mw <sup>3)</sup>		mw	mw <sup>3)</sup>		
	e)	DM	£	US - \$	\$ A	Lw	Din	S	Zl	Leu	Rbl
1972 D . . . . .		309	36,20	154,69	95,40	132	1 592	5 912	2 627	1 482	136,4
1973 D . . . . .		343	41,52	166,06	112,70	141	1 874	6 665	2 866	1 549	141,3
1974 D . . . . .		373	49,12	176,40	144,90	144	2 420	7 710	3 275	1 660	149,8
1975 D . . . . .		392	59,74	189,51	157,90	150	2 940	8 746	3 721	1 823	155,8
1976 D . . . . .		..	67,83	207,60	179,40	151	3 354	9 553	4 228	1 942	..
1976 Oktober . . . . .		442	67,83	211,20	179,40	203	3 522	11 165	4 305	..	..
November . . . . .		..	..	215,20	..		3 642	12 403	4 290	..	..
Dezember . . . . .		..	..	220,05	..		3 783	9 716	4 710	..	..
1977 Januar . . . . .		444	..	212,94	..	..	..	8 551	4 308	..	..
Februar . . . . .		..	..	216,66	..	..	..	8 137	..	..	..
März . . . . .		..	..	220,30	..	..	..	9 174	..	..	..
April . . . . .		463	..	220,80	..	..	..	9 359	..	..	..
Mai . . . . .		..	..	224,07	..	..	..	11 432	..	..	..
Juni . . . . .		..	..	228,48	..	..	..	12 076	..	..	..
Juli . . . . .		472	..	226,57	..	..	..	10 036	..	..	..
August . . . . .		..	..	..	..	..	..	10 230	..	..	..
September . . . . .		..	..	233,45	..	..	..	9 407	..	..	..
Oktober . . . . .		471	..	234,09	..	..	..	..	..	..	..
November . . . . .		..	..	..	..	..	..	..	..	..	..
Dezember . . . . .		..	..	..	..	..	..	..	..	..	..

Jahr Monat	a)	Monatsverdienste						Arbeitszeiten			
	b)	Tschecho- slowakei	Ungarn	Brasilien	Chile <sup>4)</sup>	Mexiko	Japan	Bundes- republik Deutsch- land	Finnland	Frankreich <sup>1)</sup>	Groß- britannien und Nordirland <sup>1)</sup>
	c)	VI	Bg, VI	VI				Bg, VI	VI		
	d)	mw	mw <sup>3)</sup>	mw				erw m	erw m		
	e)	Kcs	Ft	Cr \$	chil. Esc.	mex \$	1 000 ¥	bezahlte Wochenstunden	geleistete Wochenarbeitsstunden		
1972 D . . . . .		1 979	2 210	849	2 408,20	1 956	82,8	42,7	38,2	44,0	44,1
1973 D . . . . .		2 038	2 449	1 049	7 265,56	2 202	102,5	42,8	38,0	43,5	44,7
1974 D . . . . .		2 115	2 626	1 370	45 776,21	2 815	129,1	41,9	38,4	42,8	44,0
1975 D . . . . .		2 200	2 775	1 938	205 495,33	3 424	144,9	40,4	38,4	41,5	42,7
1976 D . . . . .		2 267	2 959	2 844	..	4 285	162,4	..	38,2	41,6	43,5
1976 Oktober . . . . .		..	2 941	..	..	5 213	131,1	42,2	38,4	41,6	43,5
November . . . . .		..	3 024	..	..	5 136	134,8	..		..	..
Dezember . . . . .		2 447	3 280	..	..	5 656	357,0	..		..	..
1977 Januar . . . . .		..	2 939	..	..	5 486	132,6	41,5	..	41,4	..
Februar . . . . .		..	2 730	..	..	5 208	131,1	..		..	..
März . . . . .		2 291	3 124	..	..	5 460	132,4	..		..	..
April . . . . .		..	3 102	..	..	..	135,4	41,7	..	41,3	..
Mai . . . . .		..	3 061	..	..	..	140,2	..		..	..
Juni . . . . .		2 397	3 112	..	..	..	199,5	..		..	..
Juli . . . . .		..	..	..	..	..	285,3	41,8	..	41,4	..
August . . . . .		..	..	..	..	..	156,8	..		..	..
September . . . . .		..	..	..	..	..	142,1	..		..	..
Oktober . . . . .		..	..	..	..	..	..	41,9	..	..	..
November . . . . .		..	..	..	..	..	..	..	..	..	..
Dezember . . . . .		..	..	..	..	..	..	..	..	..	..

Jahr Monat	a)	Arbeitszeiten									
	b)	Irland <sup>5)</sup>	Niederlande <sup>1)</sup>	Norwegen	Österreich	Schweiz	Spanien	Tschecho- slowakei	Kanada	Vereinigte Staaten	Japan
	c)	VI		Bg, VI		VI		VI			
	d)	mw		m	mw	mw <sup>3)</sup>		mw			
	e)	geleistete Wochen- arbeitsstunden	bezahlte Wochen- stunden	geleistete Wochenarbeitsstunden		geleistete Wochen- arbeitsstunden		bezahlte Wochen- stunden		geleistete Monats- arbeitsstunden	
1972 D . . . . .		42,3	43,4	34,4	36,4	44,4	44,9	43,7	40,0	40,6	183
1973 D . . . . .		42,2	43,0	34,0	36,0	44,9	44,2	43,6	39,6	40,7	182
1974 D . . . . .		41,5	41,9	33,5	36,0	44,8	43,8	43,6	38,9	40,0	173
1975 D . . . . .		41,3	41,2	33,5	33,9	44,5	42,7	43,6	38,6	39,4	167
1976 D . . . . .		42,1	41,3	32,6	34,4	44,4	41,6	43,6	38,7	40,0	174
1976 Oktober . . . . .		..	..	34,8	35,0	44,5	43,0	43,9	38,9	40,0	176
November . . . . .		..	..						39,1	40,3	182
Dezember . . . . .		42,6	..						38,2	40,6	178
1977 Januar . . . . .		..	..	33,9	34,8	44,5	..	43,8	38,5	39,0	157
Februar . . . . .		..	..						38,9	39,9	175
März . . . . .		..	..						38,9	40,2	172
April . . . . .		..	..	..	34,4	44,6	..	43,5	38,7	40,0	182
Mai . . . . .		..	..						38,3	40,3	166
Juni . . . . .		..	..						38,8	40,8	182
Juli . . . . .		..	..	..	..	..	..	..	38,2	40,1	180
August . . . . .		..	..	..	..	..	..	..	38,7	..	166
September . . . . .		..	..	..	..	..	..	..	..	40,6	178
Oktober . . . . .		..	..	..	..	..	..	..	..	40,5	..
November . . . . .		..	..	..	..	..	..	..	..	..	..
Dezember . . . . .		..	..	..	..	..	..	..	..	..	..

Abkürzungen: a) = Lohn- bzw. Verdienstart, Arbeitszeit, - b) = Land, - c) = Erfasser Wirtschaftsbereich L = Landwirtschaft, Bg = Bergbau, VI = Verarbeitende Industrie, Bau = Baugewerbe, H = Handel, V = Verkehr, E = Energiewirtschaft, D = Dienstleistungen, - d) = Erfasser Personenkreis: m = männliche Arbeiter, mw = alle Arbeiter, erw = nur Erwachsene, - e) = Landeswährung bzw. Art der Arbeitszeit.

1) An Stelle D: Oktober, - 2) Sozialisierter Sektor, - 3) Einschl. Angestellte, - 4) An Stelle D: April, - 5) An Stelle D: September.

Preise  
Index der Erzeuger- und Großhandelspreise  
1970 = 100

**Vorbemerkung:** Die auf 1970 umbasierten Indexreihen wurden errechnet aufgrund von Veröffentlichungen der einzelnen Länder bzw. der UN. Da in den Veröffentlichungen der UN die Indexreihen auch schon in der Umrechnung auf ein einheitliches Basisjahr wiedergegeben sind, können die daraus abgeleiteten Zahlen geringfügig von anderen Umbasierungen abweichen. — Die Abkürzungen in der Kopfzeile geben die im betreffenden Index enthaltenen Waren bzw. Warengruppen nach den in der Bundesrepublik Deutschland verwendeten Systematiken an. Die tatsächliche Gliederung des betreffenden Index nach Indexgruppen kann indes anders sein. — Die Preisindizes sind nicht uneingeschränkt miteinander vergleichbar. Im Hinblick auf den Vergleich von Land zu Land ist zu bedenken, daß die Güterauswahl sowie die Erhebungs- und Berechnungsmethode Unterschiede aufweisen. Die zeitliche Vergleichbarkeit wird in einzelnen Fällen (gekennzeichnet durch waagrechte Striche innerhalb der Reihen) durch Änderungen in den Indexberechnungen gestört.

Jahr Monat	Bundes- republik Deutsch- land (12)	Belgien <sup>2)</sup>	Danemark	Finnland	Frankreich <sup>3)</sup>	Griechen- land	Groß- britannien und Nord- irland (12)	Irland	Italien <sup>2)</sup>	Jugo- slawien <sup>1)</sup>	Nieder- lande <sup>1)</sup>	Norwegen	Österreich <sup>2)</sup>
	Waren bzw. Warengruppen												
	Ba Be Mi E M Ma C Ho K Ha T N	La Ba Be Mi M C Ho K Ha T N	La Ba Be Mi M Ma C Ho K Ha T N	La Ba Be Mi E M Ma C Ho K Ha T N	Ba M C Ho K Ha T	La Be Mi N In R	M Ma C Ho Ha T N	La M Ma C Ho K Ha T N	La Ba Be Mi M Ma C Ho K Ha T N	Ba Be Mi E M Ma C Ho K Ha T N	Ba Mi M Ma C Ho K Ha T N	La Ba Be Mi E M Ma C Ho K Ha T N	La Ba Be Mi M Ma C Ho K Ha T N
	Originalbasis												
	1970	1936 — 38	1968	1949	1962	1967	1970	1953	1976	1975	1970	1961	1976
1973 D . . . . .	114,1	116,3	125	134	122,5	132,4	123,2	136,9	126,8	144	117	117	110,7
1974 D . . . . .	129,4	135,7	153	167	158,2	179,2	152,0	155,4	178,5	186	129	138	127,4
1975 D . . . . .	135,5	137,4	162	189	149,2	191,7	188,7	193,4	193,8	227	137	151	135,5
1976 D . . . . .	140,8	147,2	174	211	160,3	216,1	219,6	231,0	238,1	241	147	163	143,5
1977 D . . . . .	144,4	150,7	188	233	169,2	240,6	261,7	..	277,6	265	..	173	147,8
1976 Dezember . . .	142,1	149,5	180	222	166,7	229,6	237,2	247,6	261,9	250	150	167	145,8
1977 Januar . . . . .	143,3	152,2	181	225	166,5	231,0	244,9	255,4	265,7	253	151	169	146,8
Februar . . . . .	143,7	152,7	182	228	168,7	232,2	248,2	260,7	270,0	253	152	169	147,5
März . . . . .	144,1	152,9	185	230	170,3	233,9	250,8	266,9	272,1	255	152	170	148,5
April . . . . .	144,7	152,9	188	231	171,3	239,5	255,4	269,4	274,3	260	154	172	150,6
Mai . . . . .	144,8	152,4	188	232	171,0	241,1	259,8	271,5	276,0	260	155	172	149,1
Juni . . . . .	144,8	152,0	190	233	168,9	240,9	262,4	271,7	276,9	262	156	173	149,1
Juli . . . . .	144,8	150,7	189	235	168,5	242,9	265,8	271,3	277,6	265	156	175	149,2
August . . . . .	144,7	149,8	188	234	168,5	243,5	268,0	271,5	279,5	267	157	175	147,5
September . . . . .	144,7	148,6	190	236	169,4	244,8	269,2	..	282,6	269	157	176	145,1
Oktober . . . . .	144,6	148,6	191	237	168,6	244,9	271,0	..	284,2	272	157	176	146,3
November . . . . .	144,5	148,4	192	237	168,9	245,9	272,0	..	285,2	274	157	176	146,5
Dezember . . . . .	144,5	147,7	194	237	169,0	246,8	273,3	..	286,7	274	..	176	147,6
1978 Januar . . . . .	145,2	146,8	193	238	169,6	248,4	277,1	..	289,5	275	..	..	147,6
Februar . . . . .	145,2	145,9	195	239	171,1	248,9	279,2	..	..	281	..	..	149,6

Jahr Monat	Portugal	Schweden <sup>1)</sup>	Schweiz	Spanien	Türkei	Ägypten <sup>4)</sup>	Gabun	Marokko (Casa- blanca)	Sambia	Süd- afrika	Tunesien (Tunis)	Zaire	Zentral- afrikan. Rep. (Bangui)
	Waren bzw. Warengruppen												
	La Ba Be Mi M C Ho K Ha T N	Be M Ma C Ho K Ha T N	La Ba Be Mi E M C Ho K Ha T N	La Ba Be Mi E M Ma C Ho K Ha T N	La Ba Be Mi M C Ho Ha T N	La Ba Be Mi M Ma C Ho Ha T N	La Ba Mi E M Ma C Ho Ha T N	La Ba Be M C Ho Ha T N	La Be E M C Ho K Ha T N	La Ba Be Mi E M Ma C Ho K Ha T N	La Ba Be Mi E M C Ho K H T N	La Ba M Ho T N	La Mi E M Ho K T N
	Originalbasis												
	1948	1968	1963	1955	1963	7. 1965 6. 1966	6. 1966	1939	1966	4. 1970	1970	1964	1958
1973 D . . . . .	120	120	117,2	124,6	164,8	108,6	116,3	124,7	115,4	128,1	114,8	130,1	116,1
1974 D . . . . .	154	148	136,1	147,2	214,0	128,4	137,8	153,8	130,3	151,0	139,1	..	131,9
1975 D . . . . .	174	160	133,1	165,5	235,6	138,1	164,4	159,6	..	177,1	152,3	..	151,9
1976 D . . . . .	208	174	132,2	190,8	272,2	141,9	..	166,6	..	204,0	154,2	..	..
1977 D . . . . .	..	209	132,5	..	339,3	..	..	..	..	230,4	..	..	..
1976 Dezember . . .	233	178	132,5	203,9	294,9	155,8	..	189,8	..	217,4	155,1	..	..
1977 Januar . . . . .	238	182	132,9	206,1	302,5	155,8	..	185,0	..	219,0	157,8	..	..
Februar . . . . .	247	184	133,1	211,8	305,3	157,0	..	176,4	..	221,9	157,8	..	166,0
März . . . . .	258	185	133,8	219,1	308,2	157,8	..	177,5	..	223,3	158,6	..	..
April . . . . .	268	186	133,9	222,1	319,5	164,3	..	179,3	..	225,2	160,3	..	..
Mai . . . . .	274	186	134,0	214,9	323,5	159,0	..	179,0	..	228,4	161,1	..	..
Juni . . . . .	272	187	133,5	219,6	327,2	159,2	..	177,6	..	231,6	162,0	..	..
Juli . . . . .	262	189	133,0	225,9	329,3	162,2	..	189,8	..	232,7	162,2	..	..
August . . . . .	261	189	131,8	228,0	331,0	..	..	196,0	..	234,6	163,4	..	..
September . . . . .	274	191	132,3	..	359,6	..	..	202,8	..	235,1	163,8	..	..
Oktober . . . . .	..	191	131,3	..	376,5	..	..	..	..	236,1	163,5	..	..
November . . . . .	..	192	130,9	..	387,9	..	..	..	..	237,4	..	..	..
Dezember . . . . .	..	193	130,4	..	401,4	..	..	..	..	239,0	..	..	..
1978 Januar . . . . .	..	195	129,7	..	..	..	..	..	..	..	..	..	..
Februar . . . . .	..	196	129,3	..	..	..	..	..	..	..	..	..	..

Fußnoten siehe S. 53.

Preise  
Index der Erzeuger- und Großhandelspreise  
1970 = 100

Jahr Monat	Argen- tinen	Brasilien	Chile	Costa Rica (San José)	Dominikan. Rep. (Santo Domingo)	El Salvador (San Salvador)	Guatemala (Guatemala)	Kanada 1)	Kolumbien	Mexiko (Mexiko)	Venezuela	Vereinigte Staaten	China/ Taiwan
	Ware bzw. Warengruppe												
	La Ba Be Mi M Ma C Ho K Ha T N	La Ba Be Mi M C Ho K Ha T N	La Ba Be T N	La Ba Mi C Ha T N In	La Mi N R	La Ba Mi N In	La Ba Mi T N	Ba Mi M Ma C Ho K Ha T N	La Be Mi M Ma C Ho K Ha T N	La Ba Be E M C Ho N	La Ba Be Mi E M Ma C Ho Ha T N	La Ba Be Mi E M Ma C Ho K Ha T N	La Ba Mi E M Ma C Ho K Ha T N
	Originalbasis												
	1960	1965 - 67	12. 1974	1966	1941	1955	1950	1971	1970	1954	1968	1967	1971
1973 D . . . . .	371	166,4	1 226	130,5	117,3	121,2	115,8	118,7	168,7	123,4	113,9	121,7	128,4
1974 D . . . . .	445	214,8	13 840	182,4	141,1	151,8	142,1	141,3	229,5	151,2	133,4	145,0	180,6
1975 D . . . . .	1 301	273,8	80 547	221,8	176,0	154,6	159,7	157,0	287,8	167,1	151,6	158,4	171,4
1976 D . . . . .	7 791	392,1	258 663	242,3	164,9	208,2	176,4	165,0	353,7	204,3	162,5	165,7	176,2
1977 D . . . . .	19 436	559,0						177,5		288,4		175,9	183,5
1976 Dezember . . . . .	11 494	461,5	339 374	249,3	180,9	245,3	187,5	169,2	395,4	257,5	169,4	169,5	178,7
1977 Januar . . . . .	13 083	477,3	364 830	250,0		260,2	190,3	171,1	398,9	263,4	169,4	170,6	180,4
Februar . . . . .	14 001	490,8	398 369	252,0		274,0	193,1	172,3	409,7	267,9	170,6	172,1	181,3
Marz . . . . .	14 549	517,0	429 782	255,9		305,0	186,5	174,7	418,7	273,0	172,2	173,8	181,9
April . . . . .	15 384	541,0	450 243	258,0		312,5	198,9	176,4	442,6	280,9	175,5	175,7	183,3
Mai . . . . .	16 355	559,4	468 135	258,8		313,6	208,5	177,4	454,9	287,0	176,5	176,4	183,3
Juni . . . . .	17 440	564,6	482 396	261,2		316,6	206,9	177,6	463,0	288,7	180,5	176,1	184,9
Juli . . . . .	18 435	569,0	497 467	263,2		317,1	195,1	178,8	465,8	291,8	183,2	176,0	184,8
August . . . . .	20 753	573,4	515 909	264,3		320,2	198,1	179,4	460,0	299,9	186,7	176,3	185,8
September . . . . .	22 264	580,8	525 095	263,9	188,0	315,8	204,5	179,9	460,9	301,5	188,8	177,2	184,9
Oktober . . . . .	25 292	594,3	539 007	264,6		316,0		180,5	465,0	300,9		177,8	184,4
November . . . . .	27 267	612,7	552 390					181,3		300,9		178,4	183,2
Dezember . . . . .	28 409	624,9						181,6		304,1		179,7	183,6
1978 Januar . . . . .	31 282									308,4		181,1	
Februar . . . . .	32 929											183,0	

Jahr Monat	Indien	Irak (Bagdad)	Iran	Israel	Japan	Korea, Republik	Pakistan	Philip- pinen (Manila)	Syrien	Thailand	Australien (Mel- bourne)	Neu- seeland
	Ware bzw. Warengruppe											
	La Be Mi E M Ma C T N	La Ba M C Ho T N	La Ba Be Mi M Ma C Ha T N	Be Mi M Ma C Ho K Ha T N	La Ba Be Mi E M Ma C Ho K Ha T N	La Ba Be Mi E M Ma C Ho K T N	La Be Mi E M Ma C Ho K Ha T N	La Be M Ma C N In R	La Ba Be Mi M C Ho Ha T N	La Ba Mi Ma C Ho K Ha T N	Mi M Ma C Ho K Ha T N	La In
	Originalbasis											
	4. 1961 - 3. 1962	1962	3. 1969 - 3. 1970	1968	1970	1975	7. 1959 - 6. 1960	1965	1962	1968	7. 1968 - 6. 1969	1958
1973 D . . . . .	133,6	107,0	125,2	145,1	115,9	132,4	148,2	161,6	139,0	132,9	119,5	144,1
1974 D . . . . .	169,9	120,3	145,8	219,9	152,2	188,2	181,7	249,6	158,5	171,2	137,7	142,9
1975 D . . . . .	172,4	133,1	154,4	309,5	156,8	238,0	222,4	256,9	169,9	177,6	158,5	152,9
1976 D . . . . .	167,7	147,5	168,0	405,0	164,6	266,9	241,2	275,4	191,1	184,6	176,5	192,5
1977 D . . . . .				561,1	167,7	291,0						
1976 Dezember . . . . .	174,6	151,8	182,3	473,0	168,2	274,8	255,8	290,1	196,7	184,8	184,5	209,1
1977 Januar . . . . .		154,6		480,4	168,0	277,9	259,1		202,4	186,0	186,8	
Februar . . . . .		156,5		489,8	168,5	283,8	259,7			187,3	189,1	
Marz . . . . .		158,1		499,7	168,5	285,2	262,0			189,0	190,9	214,2
April . . . . .		156,7		508,1	168,5	286,4	263,0			192,0	192,5	
Mai . . . . .				522,8	168,8	288,1				194,3	192,7	
Juni . . . . .		155,2		532,7	168,2	290,5				195,1	193,4	217,0
Juli . . . . .		156,9		546,5	167,4	291,9				197,2	195,0	
August . . . . .		158,2		570,7	167,7	294,0				199,4	195,8	
September . . . . .		159,8		581,1	167,9	296,2				199,3	197,5	223,5
Oktober . . . . .				592,1	167,4	297,1					199,0	
November . . . . .				698,6	166,3	298,3					199,6	
Dezember . . . . .				709,5	165,7	302,4						
1978 Januar . . . . .					165,5							
Februar . . . . .					165,7							

Abkürzungen: La = landwirtschaftliche Erzeugnisse einschl. Fischerei- und Gartenbauerzeugnisse, In = industrielle Erzeugnisse (Warenzusammensetzung nicht näher bekannt), R = Rohstoffe und Halbwaren, ohne nähere Aufteilung nach Waren- bzw. Warengruppen, Ba = Baumaterialien, Be = Bergbauerzeugnisse, Mi = Mineralerzeugnisse, E = elektr. Energie, M = Metalle und -erzeugnisse, Ma = Maschinen und Fahrzeuge, C = Chemikalien, Pharmazeutika, Düngemittel, Ho = Holz, Holzwaren, Papier und Pappe, K = Kautschuk, Gummwaren, Harze und Wachse, Ha = Haute, Felle, Leder und Ledererzeugnisse, T = Textilrohstoffe, Textilerzeugnisse einschl. Bekleidung, N = Nahrungsmittel, Genußmittel und Getränke, Futtermittel.

1) Index der Erzeugerpreise industrieller Produkte. - 2) Ohne Umsatz- (Mehrwert-) steuer, Großbritannien und Nordirland ab April 1973, Italien und Österreich ab 1973). - 3) Berechnung einschl. Steuern. - 4) Die Jahreszahlen beziehen sich auf Wirtschaftsjahre endend jeweils mit Juni.

## Preise

## Index der Weltmarktpreise

1970 = 100

Jahr Monat	HWWA- Index 1)	Reuter's Index 2)	Moody's Index 3)
	Originalbasis		
	1952 - 1956	18. 9. 1931	31. 12. 1931
1973 D	170,1	185,4	142,6
1974 D	285,4	233,9	194,4
1975 D	259,9	199,6	185,7
1976 D	274,0	255,0	199,0
1977 D	302,1	281,4	215,1
1976 Dezember	284,4	276,4	206,8
1977 Januar	293,3	285,2	214,0
Februar	299,8	291,0	221,3
Marz	316,3	309,0	233,3
April	318,6	309,6	230,6
Mai	313,7	299,7	228,1
Juni	305,7	285,9	217,2
Juli	302,6	274,5	212,2
August	295,1	266,3	203,3
September	292,5	267,8	202,7
Oktober	290,4	266,4	201,0
November	296,1	263,8	204,8
Dezember	300,8	257,8	213,2
1978 Januar	303,2	252,2	218,0
Februar	302,8	249,1	220,0

## Index der Grundstoffpreise

1970 = 100

Jahr Monat	Bundesrepublik Deutschland 4)	Großbritannien und Nordirland	Vereinigte Staaten 5)
	Originalbasis		
	1970	1970	1967
1973 D	115,3	144,5	155,1
1974 D	137,4	215,3	174,8
1975 D	137,7	235,4	175,5
1976 D	146,8	299,0	182,8
1977 D	149,2	340,2	
1976 Dezember	148,3	330,1	185,3
1977 Januar	149,1	337,8	185,5
Februar	150,0	339,5	192,0
Marz	151,6	347,2	196,0
April	151,4	349,7	201,4
Mai	151,1	348,3	200,0
Juni	150,2	345,2	192,0
Juli	148,9	344,5	190,0
August	148,2	338,8	184,8
September	148,1	338,1	185,2
Oktober	147,6	333,8	185,4
November	147,2	329,9	187,6
Dezember	146,6	328,7	192,2
1978 Januar	146,4	324,9	195,7
Februar	145,7	324,1	

1) Hamburgisches Welt-Wirtschafts-Archiv, Institut für Wirtschaftsforschung, Hamburg, 47 Waren - 2) Weizen, Mais, Reis, Zucker, Kakao, Kaffee, Rindfleisch, Erdnüsse, Kopr, Sojabohnen, Wolle, Baumwolle, Kautschuk, Kupfer, Blei, Zinn - 3) Weizen, Mais, Schweine, Zucker, Kaffee, Kakao, Wolle, Baumwolle, Seide, Haute, Kautschuk, Stahlschrott, Kupfer, Blei, Silber - 4) Einschl. Berlin (West); ohne Umsatz-(Mehrwert-) steuer bzw. ohne Einfuhrumsatzsteuer, vorläufig noch unter Zugrundelegung der Strukturdaten des Jahres 1962 berechnet - 5) Gruppe „Rohstoffe zur Weiterverarbeitung“ des Index der Großhandelspreise.

## Preise für Welthandels Güter

**Vorbemerkung:** Die Preise für Welthandels Güter entstammen amtlichen preisstatistischen Veröffentlichungen der internationalen Wirtschaftspresse und sonstigen Fachveröffentlichungen. Die Monatspreise werden zumeist aus den täglichen bzw. wöchentlichen Notierungen an den internationalen Börsenplätzen als einfache arithmetische Mittel errechnet. Der Umrechnung auf DM-Preise liegen, soweit die Währungen in Frankfurt notiert werden, die amtlichen Kassa-Mittelkurse an der Frankfurter Devisenbörse zugrunde. Für Länder, deren Währungen in Frankfurt nicht notiert werden, erfolgt die Umrechnung über Vergleichswerte, die aus den Kursen für den US-\$ bzw. das £-Sterling in dem betreffenden Land abgeleitet sind.

Jahr Monat	Weich- weizen	Mais	Reis	Bananen	Kopra	Soja- bohnen	Fisch- mehl	Rinder	Zucker	Roh- kaffee	Roh- kakao	Wolle
	Kanada Winnipeg CWRS I 1) 13,5 % Protein Export- preis	Vereinigte Staaten Chicago gelb II erstnot. Monat	Bundesrep. Deutschland amerikan. Langkorn halbroh mittel- amerik. Cavendish/ Valery cif Nordseehafen	Groß- britannien London philippin. I indonesisch cif Kontinent	Vereinigte Staaten Chicago gelb II erstnot. Monat	Bundes- republik Deutschland peruanisch ca. 65 % Protein cif Nordsee- hafen	Danemark Kopenhagen junge Kuhe prima Lebend- gewicht	Vereinigte Staaten New York Roh-96° ISC-Preis fob and stowed karib.- Hafen	Columbia Mild Arabica ICO-Preis ex dock	Groß- britannien London Ghana gut ferm. cif Termin- ver- schiffung	Australien Sydney Schweiß- Typ 78 erstnot. Monat	
	Kan. \$ t	c 56 lbs	DM dt	t	\$ t	c 60 lbs	DM dt	dkr kg	c je lb	£ t	austral. c kg	
1973	146,20	218,10	116,57	508,27	352,13	711,72	152,17	5,45	9,47	72,51	526,07	426,57
1974	203,34	321,09	145,96	595,84	663,15	682,31	102,17	5,22	29,65	77,57	897,11	296,73
1975	184,02	290,14	104,78	691,64	256,16	546,22	61,56	5,93	20,66	80,89	700,91	247,01
1976	148,87	273,25	75,82	686,58	277,03	590,08	106,71	6,52	11,54	157,67	1 377,50	281,08
1977	123,76	230,22	83,60	719,76	403,91	710,63	111,43	7,03	8,10	240,18	2 891,04	338,70
1976 Dezember	124,15	245,60	67,50	640,67	386,50	691,64	113,23	6,75	7,61	210,20	2 104,40	334,66
1977 Januar	123,61	259,76	65,74	662,25	377,50	717,28	115,64	6,71	8,26	222,00	2 336,25	350,77
Februar	129,02	255,71	67,92	738,83	402,50	739,96	114,45	6,75	8,61	245,75	2 521,50	346,96
Marz	130,74	267,89	68,15	865,26	510,00	843,52	112,45	6,87	8,94	310,00	2 654,25	343,83
April	128,88	252,54	75,46	877,74	527,00	985,95	123,86	6,95	9,92	318,60	2 406,80	338,08
Mai	123,16	242,94	79,59	854,19	502,50	963,03	125,00	7,12	9,00	292,25	2 911,25	328,92
Juni	115,29	233,87	87,98	770,82	431,88	823,50	117,50	7,55	7,87	264,75	3 251,75	339,73
Juli	111,90	211,15	84,20	707,44	371,00	636,10	107,50	7,63	7,40	235,40	3 309,20	330,77
August	111,16	189,02	82,31	773,05	319,88	568,27	94,05	7,76	7,63	205,00	3 206,50	329,45
September	117,86	195,88	84,00	746,41	327,50	531,55	105,50	7,70	7,32	192,40	3 423,80	334,84
Oktober	125,71	208,57	86,61	600,34	336,88	530,08	107,10	7,38	7,08	182,50	3 211,63	345,49
November	134,94	225,29	102,21	540,34	353,80	593,25	110,17	7,46	7,00	205,75	3 217,00	337,76
Dezember	132,83	220,00	119,04	500,42	386,50	595,01	103,90	7,49	8,11	207,70	2 242,60	337,78
1978 Januar	134,79	224,32	111,85	511,92	383,75	577,36	98,67	7,50	8,75	206,75	1 764,50	338,45
Februar	139,27	226,32	107,36	704,25	398,75	571,29	89,70	7,69	8,50	199,00	1 639,38	339,87

## Umgerechnete Preise in DM je dt

1977 Dezember	26,06	18,64	119,04	50,0	83,20	47,06	103,90	271,26	38,49	985,68	996,92	809,15
1978 Januar	25,95	18,71	111,85	51,2	81,14	44,94	98,67	275,29	40,86	965,58	722,74	815,33
Februar	25,97	18,49	107,36	70,4	82,76	43,57	89,70	281,41	38,89	910,56	610,18	788,33

1) Bis einschl. 1971 Northern Manitoba l.

Preise  
Preise für Welthandelsgüter

Jahr Monat	Baumwolle	Synthet. Fasern	Rohrute	Natur- kautschuk	Synthese- kautschuk	Steinkohle	Erdöl	Motoren- benzin	Heizöl	Eisenerz	Stabstahl	Großblech
	Großbrit. Liverpool strict middling 1 1/16" cif-Index <sup>1)</sup>	Ver. Staaten Polyester- Dacron 2,25 den. fob Versch.-P	Großbrit. London Bangladesch Grad C cif Kontinent	Singapur RSS 1 in Ballen Erz.-Vpr. fob	Ver. Staaten New York Butadien- Styrol S 1 500 Grundpreis	BR.Deutschl. amerikan. Koks- kohle A cif Nord- seehafen	Libyen Light Libyan 39 - 39,9" API fob Marsa el Brega	Niederland. Aruba 98 Oktan leicht „R“ in Schiffs- ladungen Exportpreis fob	Antillen Pellets frei deutsche Grenze	BR.Deutschl. Kiruna Pellets frei deutsche Grenze	Montanunion Beton- rund- stahl ab 4,76 mm Thomasgüte Exportpreis fob	
	US-c lb	c lb	\$ 2 240 lbs	MS-c kg	c lb	DM t	\$ 42 gallons	US-c je gallon		DM t	bfrs je t	
1973	61,68	61,0	362,14	165,56	23,0	83,85	5,10	17,46	13,79	58,38	8 384	9 128
1974	65,05	61,0	431,57	181,11	30,2	169,99	15,76	35,17	32,94	67,58	12 125	15 445
1975	53,06	59,0	480,60	136,90	33,3	179,50	11,37	34,52	32,45	94,61	7 440	8 657
1976	77,46		383,72	199,12	34,6	168,73		38,54	33,70	85,70	7 883	8 557
1977	71,29		419,01	203,00		160,43		42,83	36,85	79,58	6 857	7 113
1976 Dezember	84,18	59,7	377,00	201,41	35,1	167,00		39,50	33,70	85,20	7 100	7 800
1977 Januar	78,79	64,8	389,50	208,76	35,1	162,10		40,67	35,88	84,70	6 917	7 683
Februar	83,72	64,8	406,00	207,22	35,2	161,30		40,90	36,30	84,45	6 850	7 500
Marz	86,58		413,75	206,66	35,3	161,40		40,90	36,30	84,60	6 763	7 300
April	85,53		415,00	199,24	43,9	160,90		43,50	36,30	81,90	6 600	7 200
Mai	81,07		415,00	197,46	43,1	161,00		43,50	36,30	81,05	7 000	7 183
Juni	72,25		415,00	192,26	42,4	160,50		43,50	37,30	79,90	7 120	7 070
Juli	68,08		430,00	192,75	42,5	160,40		43,50	37,30	76,65	7 100	7 050
August	62,77		422,50	197,43	42,4	160,40		43,50	37,30	77,60	7 100	7 050
September	59,86		422,40	215,51	42,3	160,40		43,50	37,30	77,85	6 850	7 050
Oktober	59,21		426,00	213,32	42,1	159,60		43,50	37,30	77,00	6 688	6 888
November	57,93		433,00	206,49	42,1	158,60		43,50	37,30	75,90	6 650	6 730
Dezember	59,72		440,00	198,86	42,1	158,60		43,50	37,30	73,30	6 650	6 650
1978 Januar	64,02		500,00	202,66	42,2	139,20		43,50	37,30		6 650	6 650
Februar	66,33		500,00	206,23		139,50		43,50	37,30		6 650	6 925

Umgerechnete Preise in DM je dt

1977 Dezember	283,41		93,22	188,24	199,79	15,86		24,74 <sup>2)</sup>	21,21 <sup>2)</sup>	73,30	42,37	42,37
1978 Januar	298,99		104,25	180,83	197,09	13,92		24,34 <sup>2)</sup>	20,87 <sup>2)</sup>		42,90	42,90
Februar	303,51		102,14	184,02		13,95		23,85 <sup>2)</sup>	20,45 <sup>2)</sup>		42,75	44,51

Jahr Monat	Stahl- schrott	Alu- minum	Elektrolyt- kupfer	Blei	Zink	Zinn	Nickel	Silber	Gold	Holz	Papier- Sulfitzellst.	Zertungs- druckpapier
	Ver. Staaten Pittsburgh heavy melting steel Nr. 1 frei Ver- braucher	Ingots min. 99,5 % Al versch. Herk. fr. Käuferw.	Großbritannien London draht- barren Weich- 99,97 % Pb Kassapreis Übernahme im Lagerhaus		Ingots 98 % Zn 99,75 % Sn		Vereinigte Staaten New York 99 % Nr ab Raffin. Port Colborne	Großbrit. London 999/1000 in Barren Ankaufspreis		Schweden Fichte 63 x 175 Export- notierung	geblickt Export- durch- schnittspreis fob	Kanada Quebec Standard in Rollen fob Süd- Quebec
	\$ 2 240 lbs	t	£ je t				lb	c	\$ 31,103 g	m <sup>3</sup>	skr t	kan. \$ 2 000 lbs
1973	57,61	662,26	727,10	175,05	346,70	1 967,11	153,00	255,76	97,12	531	925	
1974	104,61	943,00	877,63	252,80	528,13	3 494,84	173,50	470,80	159,09		1 413	
1975	72,01	692,43	556,55	185,88	335,38	3 090,45	207,30	441,85	161,09	526	1 783	
1976	78,90	858,92	782,09	250,44	394,60	4 254,58	225,25	435,35	124,83	637	1 705	
1977	74,00	1 003,84	749,95	353,79	337,76	6 181,17	235,70	462,30	147,71	677	1 524	
1976 Dezember	69,74	890,71	767,26	284,48	381,88	5 001,12	241,00	434,76	133,67	669	1 666	
1977 Januar	74,00	931,50	814,75	325,89	403,23	5 532,38	241,00	440,90	132,31	670	1 581	
Februar	74,65	981,07	833,41	377,98	410,70	5 979,50	241,00	453,51	136,16	670	1 604	
Marz	77,09	1 008,75	880,95	409,09	417,92	6 039,24	241,00	484,16	148,34	671	1 579	
April	74,76	1 021,88	830,42	377,03	380,36	5 574,03	235,00	477,71	149,18	670	1 574	
Mai	65,55	1 044,50	797,85	384,02	355,56	5 720,57	239,80	469,20	146,54	673	1 627	
Juni	66,05	1 039,00	763,09	329,63	314,78	5 603,65	241,00	444,30	140,83	682	1 467	
Juli	66,40	1 082,50	724,36	325,42	313,93	6 039,17	241,00	445,31	143,38	678	1 541	
August	65,78	1 031,25	665,82	316,18	298,35	6 474,32		444,44	145,01	678	1 508	
September	62,10	978,75	676,67	333,76	296,40	6 363,64		453,86	149,33	680	1 530	
Oktober	53,10	939,17	682,87	347,02	288,79	6 852,86		476,32	158,85	680	1 481	
November	52,95	938,75	650,24	348,16	288,55	6 952,50		482,84	162,13	680	1 340	
Dezember	64,83	949,00	679,08	369,21	289,49	6 906,13	206,00	470,60	160,48	686	1 492	
1978 Januar	74,00	962,50	651,24	342,13	267,35	6 251,50	206,00	493,40	173,21	680	1 371	
Februar	74,71	960,50	627,00	300,33	245,74	6 261,25	296,00	493,56	178,36			

Umgerechnete Preise in DM je dt

1977 Dezember	13,73	204,28	271,29	147,50	115,65	2 759,00	977,61	325,69 <sup>3)</sup>	11,11 <sup>4)</sup>	310,92 <sup>5)</sup>	676,22	
1978 Januar	15,43	203,90	266,75	140,14	109,51	2 560,61	962,08	336,05 <sup>3)</sup>	11,80 <sup>4)</sup>	308,56 <sup>5)</sup>	622,10	
Februar	15,26	199,35	252,49	120,94	98,96	2 521,41	942,59	329,35 <sup>3)</sup>	11,90 <sup>4)</sup>			

<sup>1)</sup> Durchschnittspreis der hauptsächlich angebotenen Provenienzen — <sup>2)</sup> Umgerechnet in DM je 100 l. — <sup>3)</sup> Umgerechnet in DM je kg — <sup>4)</sup> Umgerechnet in DM je kg. — <sup>5)</sup> Umgerechnet in DM je m<sup>3</sup>.



Preise  
Preisindex für die Lebenshaltung  
1970 = 100

Vorbemerkung: siehe S. 52

Jahr Monat	Bundesrepublik Deutschland <sup>1)</sup>		Belgien		Dänemark		Finnland		Frankreich		Griechenland		Großbritannien und Nordirland	
	Ins- gesamt	Nahrungs- mittel <sup>2)</sup>	Ins- gesamt	Nahrungs- mittel <sup>2)</sup>	Ins- gesamt	Nahrungs- mittel	Ins- gesamt	Nahrungs- mittel <sup>2)</sup>	Ins- gesamt	Nahrungs- mittel <sup>2)</sup>	Ins- gesamt	Nahrungs- mittel	Ins- gesamt	Nahrungs- mittel <sup>2)</sup>
	Indexgruppen													
	N.G.K.W.E.H.V.Ko.B.		N.G.K.W.E.H.V.Ko.B.		N.G.K.W.E.H.V.Ko.B.S.		N.G.K.W.E.H.V.Ko.B.		N.G.K.W.E.H.V.Ko.B.		N.G.K.W.E.H.V.Ko.B.		N.G.K.W.E.H.V.Ko.B.	
	Originalbasis													
	1970		Juli 74 – Juni 75		1964		1972		1970		1974		Januar 1974	
1973 D	118,8	118,0	117,7	117,3	123,3	131	127	128	120,2	125,6	124,2	132,6	128,0	139,1
1974 D	127,1	123,6	132,6	128,3	142,1	147	147,0	149,2	136,7	141,4	157,6	169,2	148,4	164,0
1975 D	134,7	130,1	149,5	142,7	155,8	163	173,3	180,0	152,8	157,5	179,2	189,6	184,4	206,0
1976 D	140,8	136,8	163,2	163,7	169,8	181	198,2	209,4	167,5	174,5	202,4	215,4	215,0	247,4
1977 D	146,3	143,7	174,8	171,7	188,7	202	223,2	248,4	182,7	195,0	227,1	245,5	249,7	294,1
1977 Januar	143,8	140,8	170,1	170,4	178,7	193	210,2	225,4	174,3	182,7	215,1	229,9	235,8	283,0
Februar	144,7	142,1	171,4	171,6	178,8	193	212,7	229,7	175,5	184,8	213,9	236,5	238,2	285,2
März	145,2	142,6	171,3	169,4	181,4	195	216,1	238,2	177,1	187,0	219,7	240,1	240,5	288,3
April	145,9	144,0	172,2	166,9	183,3	196	217,7	240,7	179,4	189,9	224,3	244,3	246,6	293,0
Mai	146,5	145,0	173,9	170,2	186,0	199	220,8	243,8	181,1	193,2	226,1	246,9	248,6	293,5
Juni	147,2	146,5	175,0	171,8	186,9	199	223,5	252,1	182,5	195,2	227,6	246,0	251,2	299,4
Juli	147,0	145,6	175,5	171,0	188,2	201	225,2	255,6	184,1	197,0	226,9	239,9	251,4	296,8
August	146,9	144,5	176,1	171,6	189,9	204	228,9	259,3	185,1	199,5	223,8	240,6	252,7	296,6
September	146,7	143,5	177,3	174,2	191,9	206	229,8	258,4	186,7	201,5	230,1	246,4	254,0	297,5
Oktober	146,9	143,1	177,7	174,0	198,6	212	230,6	259,0	188,2	202,8	235,4	253,3	255,1	297,2
November	147,1	142,9	178,4	174,5	200,3	213	231,6	259,4	188,9	202,8	238,3	259,1	256,4	298,1
Dezember	147,5	143,5	179,1	174,9	200,6	214	231,8	258,7	189,4	203,8	241,9	263,8	257,7	301,1
1978 Januar	148,4	144,3	180,0	175,7	201,3	214	232,0	2 556	190,3	204,0	243,9	269,4	259,2	303,1
Februar	149,2	145,2	180,7	176,3	202,2				191,7	205,2			260,7	304,8
März	149,7	145,5	181,1	176,0					193,4	207,1			262,4	306,6

Jahr Monat	Irland		Island (Reykjavik)		Italien		Jugoslawien		Luxemburg		Niederlande		Norwegen	
	Ins- gesamt	Nahrungs- mittel	Ins- gesamt	Nahrungs- mittel <sup>2)</sup>	Ins- gesamt	Nahrungs- mittel <sup>2)</sup>	Ins- gesamt	Nahrungs- mittel	Ins- gesamt	Nahrungs- mittel	Ins- gesamt	Nahrungs- mittel <sup>4)</sup>	Ins- gesamt	Nahrungs- mittel
	Indexgruppen													
	N.G.K.W.E.H.V.Ko.B.		N.G.K.W.E.H.V.Ko.B.S.		N.G.K.W.E.H.V.Ko.B.S.		N.G.K.W.E.H.V.Ko.B.		N.G.K.E.H.V.Ko.B.		N.G.K.W.E.H.V.Ko.B.S.		N.G.K.W.E.H.V.Ko.B.	
	Originalbasis													
	November 1975		Januar 1968		1976		1966		1965		1969		1974	
1973 D	131,8	139,8	141	150	122,8	123,9	162	169	116,8	118,3	125,7	120,5	122,4	122
1974 D	154,2	160,3	202	223	146,3	145,9	198	203	128,0	129,0	138,0	128,4	133,9	132
1975 D	186,4	194,8	301	330	171,1	172,2	243	243	141,7	143,5	151,7	138,3	149,5	151
1976 D	219,9	226,9	401	439	199,8	201,6	273	278	155,6	160,9	165,2	152,3	163,2	167
1977 D	249,9	264,2	522	579	236,6	235,7	311	328	166,0	167,4	176,4	162,6	178,0	180
1977 Januar	—	—	—	—	221,4	220,2	300	325	162,4	167,8	170,3	158,3	170,4	168
Februar	240,7	251,2	470	533	225,7	223,8	303	328	163,5	168,6	171,5	159,7	171,6	170
Marz	—	—	—	—	228,5	226,4	308	331	164,2	168,0	172,8	159,7	174,4	172
April	—	—	—	—	231,3	229,0	308	333	165,2	167,2	175,7	160,9	175,5	175
Mai	249,7	263,2	504	560	234,2	231,5	311	336	165,8	167,7	176,6	162,4	176,7	178
Juni	—	—	—	—	235,8	234,3	316	344	166,7	168,1	177,0	163,6	178,4	183
Juli	—	—	—	—	237,2	236,7	314	331	167,4	169,0	176,6	164,7	180,3	188
August	252,4	270,6	535	574	239,4	239,7	311	322	167,0	166,8	177,4	164,3	180,5	188
September	—	—	—	—	242,5	243,3	314	325	166,6	166,0	178,5	164,7	181,3	187
Oktober	—	—	—	—	245,7	245,8	319	333	167,3	166,5	179,6	164,5	182,2	187
November	256,8	271,4	579	650	248,1	247,6	324	344	168,1	167,0	180,0	164,7	182,2	187
Dezember	—	—	—	—	249,3	249,4	330	353	167,8	166,5	179,9	164,7	182,6	186
1978 Januar	—	—	—	—	251,4	251,2	338	358	168,5	168,0	178,8	162,9	186,3	..
Februar	260,5	275,2	—	—	254,0	253,6	244	365	168,9	168,8	179,4	162,3	..	..
Marz	—	—	—	—	—	—	—	—	169,4	169,0	181,5	162,7	..	..

Jahr Monat	Österreich		Polen		Portugal (Lissabon)		Schweden		Schweiz		Spanien		Türkei (Istanbul)	
	Ins- gesamt	Nahrungs- mittel <sup>4)</sup>	Ins- gesamt	Nahrungs- mittel <sup>4)</sup>	Ins- gesamt	Nahrungs- mittel <sup>3)</sup>	Ins- gesamt	Nahrungs- mittel	Ins- gesamt	Nahrungs- mittel	Ins- gesamt	Nahrungs- mittel <sup>2)</sup>	Ins- gesamt	Nahrungs- mittel <sup>2)</sup>
	Indexgruppen													
	N G K.W.E.H.V.Ko.B.		N G.K.W.E.H.V Ko B		N.G.K.W.E.H.V.Ko.B.		N G.K.W.E.H.V Ko B		N.G.K.W.E.H.V Ko B		N.G.K.W.E.H.S.		N.G.K.W.E.H.V.Ko.B	
	Originalbasis													
	1976		1970		1963		1949		September 1977		1976		1963	
1973 D	119,7	118,4	102,7	102,8	139,9	130,5	121,5	126	123,6	120,2	130,6	132,5	156,6	154,1
1974 D	131,1	128,3	110,0	113,1	175,0	173,0	133,5	134	135,7	133,2	151,1	151,5	194,0	188,5
1975 D	142,2	136,4	113,3	114,1	201,6	213,9	146,6	150	144,8	141,4	176,8	177,3	235,1	239,5
1976 D	152,6	144,5			244,4	263,8	161,7	169	147,3	139,3	207,9	210,5	276,1	290,6
1977 D	161,1	153,6			310,6		180,1	194	149,2	141,1	262,8		347,9	358,0
1977 Januar	158,0	149,7	}		283,4	306,6	169,3	179	148,5	140,7	231,6	232,4	300,3	308,0
Februar	158,9	151,6		283,9	313,2	171,4	181	148,6	140,4	235,1	234,3	305,0	313,8	
März	159,2	151,7		310,4	347,3	173,0	184	148,4	139,4	240,7	237,7	312,7	321,7	
April	159,7	152,0		314,0	353,4	175,0	187	148,5	139,4	245,1	240,4	316,5	324,3	
Mai	160,2	151,6			317,0	377,1	177,2	189	148,4	138,7	247,2	241,3	321,5	330,4
Juni	161,7	155,3			302,7	349,8	181,2	196	149,4	141,8	254,3	252,3	323,7	332,0
Juli	162,3	156,5			299,8	343,7	182,8	200	149,5	142,1	262,6	267,4	335,3	347,0
August	162,4	156,4	}		304,6	352,4	183,3	200	149,5	142,4	270,9	281,7	341,8	354,8
September	162,1	154,8		300,5	344,1	185,2	201	149,6	141,8	274,4	282,9	366,8	384,8	
Oktober	162,9	156,4		302,7	347,5	186,3	201	149,9	142,7	278,6	285,5	393,3	413,3	
November	162,1	153,8		306,7		187,8	202	149,8	142,1	281,1	282,7	419,7	430,6	
Dezember	162,6	154,2			313,4		189,0	202	150,1	142,3	283,4		438,1	436,2
1978 Januar	164,3	155,2	}				193,0	209	150,1	143,4	287,6			
Februar	165,0	156,5						195,2	212	150,2	144,3			
März	165,5	157,2								150,4	144,8			

Fußnoten siehe S. 58

**Abkürzungen.** N = Nahrungsmittel, G = Genußmittel, K = Kleidung, Schuhe, W = Wohnungsmiete, E = Elektrizität, Gas, Brennstoffe, H = Waren u. Dienstleistungen für die Haushaltsführung, V = Waren u. Dienstleistungen für Verkehrszwecke, Nachrichtenübermittlung, Ko = Waren u. Dienstleistungen für die Körper- u. Gesundheitspflege, B = Waren u. Dienstleistungen für Bildungs- u. Unterhaltungszwecke, S = Sonstige Waren u. Dienstleistungen nicht näher bestimmbar, hierbei besteht die Möglichkeit, daß Waren u. Dienstleistungen aus den fehlenden Gruppen in dieser enthalten sind

Preise  
Preisindex für die Lebenshaltung  
1970 = 100

Jahr Monat	Ungarn		Ägypten		Elfenbeinküste <sup>5)</sup> (Abidjan)		Gabun <sup>516)</sup> (Libreville)		Ghana (Accra)		Kamerun <sup>51)</sup> (Jaunde)		Kenia <sup>1217)</sup> (Nairobi)	
	Ins- gesamt	Nahrungs- mittel	Ins- gesamt	Nahrungs- mittel	Ins- gesamt	Nahrungs- mittel <sup>2)</sup>	Ins- gesamt	Nahrungs- mittel <sup>2)</sup>	Ins- gesamt	Nahrungs- mittel <sup>2)</sup>	Ins- gesamt	Nahrungs- mittel	Ins- gesamt	Nahrungs- mittel
	Indexgruppen													
	N.G.K.W.E.H.S.		N.G.K.W.E.H.V.Ko.S		N.G.K.E.H.Ko.S.		N.G.K.E.H.V.Ko.S.		N.G.K.W.E.H.V.Ko.S.		N.G.K.E.H.V.Ko.B.S.		N.G.K.E.H.V.Ko.B.S.	
	1967		Juli 66 – Juni 67		1960		Juni 1972		Marz 1963		Mai 1966		Januar – Juni 1975 = 100	
1973 D . . . . .	108,4	107,9	109,8	115,6	112,3	114,7	123,7	125,2	127,9	141,9	117,5	122,8	111,7	108,4
1974 D . . . . .	110,5	108,4	121,7	135,2	130,5	134,6	138,3	143,7	163,3	184,7	137,1	146,1	128,3	127,8
1975 D . . . . .	114,6	109,7	133,5	151,6	155,2	169,0	156,8	162,5	230,5	252,4	156,7	171,2	151,9	154,6
1976 D . . . . .	120,3	120,9	147,3	174,0	174,9	192,5	..	..	351,5	414,1	170,8	186,8	176,0	178,5
1977 D . . . . .	125,0	127,5	166,0	198,9	..	..	..	..	..	..	..	..	..	..
1977 Januar . . . . .	122,0	124,7	154,6	182,9	185,2	204,8	..	..	481,7	623,7	180,2	202,2	164,0	166,6
Februar . . . . .	121,4	124,1	156,2	185,6	185,5	205,3	..	..	491,1	635,8	180,5	203,1	163,6	166,6
Marz . . . . .	123,9	125,7	157,5	187,8	186,8	208,0	..	..	590,3	830,0	180,6	204,5	173,6	185,2
April . . . . .	124,1	125,3	160,5	192,8	189,6	208,5	..	..	656,7	960,2	184,4	210,3	174,4	185,1
Mai . . . . .	126,0	130,7	162,7	194,8	192,3	213,1	..	..	592,5	836,6	186,9	215,4	174,6	..
Juni . . . . .	126,5	131,4	166,5	201,9	199,2	216,6	..	..	724,3	1 090,8	187,1	222,7	177,1	..
Juli . . . . .	128,7	135,8	169,3	204,3	199,3	215,6	..	..	689,7	1 010,5	..	..	177,4	..
August . . . . .	127,3	132,7	174,0	209,6	202,2	220,6	..	..	693,0	999,9	..	..	177,8	..
September . . . . .	127,3	129,8	172,4	206,4	204,8	224,1	..	..	..	..	..	..	181,7	..
Oktober . . . . .	128,0	127,3	173,8	208,6	209,1	227,0	..	..	..	..	..	..	181,8	..
November . . . . .	128,8	124,2	173,4	207,6	206,8	221,9	..	..	..	..	..	..	182,3	..
Dezember . . . . .	129,2	125,2	171,4	204,5	211,4	294,2	..	..	..	..	..	..	182,8	..
1978 Januar . . . . .	..	..	..	..	..	..	..	..	..	..	..	..	..	..
Februar . . . . .	..	..	..	..	..	..	..	..	..	..	..	..	..	..
Marz . . . . .	..	..	..	..	..	..	..	..	..	..	..	..	..	..

Jahr Monat	Kongo <sup>5)</sup> (Brazzaville)		Madagaskar <sup>5)</sup> (Tananarive)		Marokko (Casablanca)		Niger <sup>5)</sup> (Niamey)		Nigeria <sup>8)</sup> (Lagos)		Sambia <sup>8)</sup>		Senegal (Dakar)	
	Ins- gesamt	Nahrungs- mittel	Ins- gesamt	Nahrungs- mittel	Ins- gesamt	Nahrungs- mittel	Ins- gesamt	Nahrungs- mittel <sup>2)</sup>	Ins- gesamt	Nahrungs- mittel	Ins- gesamt	Nahrungs- mittel <sup>2)</sup>	Ins- gesamt	Nahrungs- mittel <sup>4)</sup>
	Indexgruppen													
	N.G.K.E.H.Ko.S.		N.G.K.W.E.H.Kö.S.		N.G.K.W.E.V.Kö.S.		N.G.K.E.H.Ko.S.		N.G.K.W.E.H.V.S.		N.G.K.W.E.H.S.		N.G.K.W.E.H.V.kö.B.	
	Originalbasis													
Jan. 1964		Aug. 71 — Juli 72		Mai 72 — April 73		Nov. — Dez. 1964		1960		1969		1967		
1973 D	118,2	121,4	115,5	119,9	112,5	117,7	108,1	113,2	121,0	125,1	118,8	119,0	123,4	135,7
1974 D	124,8	128,4	127,7	138,6	131,8	142,9	116,4	124,2	141,4	150,0	128,8	129,9	144,1	153,6
1975 D	146,3	150,7	145,2	157,6	141,7	153,5	128,7	141,4	186,2	214,4	141,7	144,6	188,1	215,2
1976 D	156,9	158,0	160,3	171,7	154,2	170,1	141,4	163,2	226,7	268,4	168,5	177,1	193,2	214,2
1977 D														
1977 Januar	163,8	164,5	169,2	183,0	168,3	190,3	144,4	165,3	251,0	295,8	186,3	194,8	216,0	254,2
Februar	164,9	165,6	172,8	186,6	169,0	189,5	145,9	168,4	246,0	298,0	190,7	200,8	210,2	241,5
Marz	166,0	166,6	173,2	187,6	170,1	190,7	145,6	167,1	258,6	318,1	191,1	198,7	206,6	234,3
April	167,0	167,7	173,5	188,1	170,2	190,5	147,5	171,1	267,3	333,3	194,5	201,7	205,8	232,3
Mai			174,0	186,6	172,2	193,5	149,4	175,8	275,6	337,6	197,6	205,3	210,1	240,4
Juni			173,6	185,5	174,6	195,4			293,2	378,4	200,5	211,6	220,6	257,5
Juli			173,6	185,1	176,0	195,4			299,3	391,0	202,6	209,1	218,3	250,9
August			174,5	187,3	179,2	192,2			316,8	427,7	206,7	214,2	219,0	247,1
September			175,1	188,6	179,1	199,9			290,9	365,5				
Oktober									299,2	370,6				
November														
Dezember														
1978 Januar														
Februar														
Marz														

Jahr Monat	Sudan		Sudafrika <sup>10)</sup>		Tansania		Tschad <sup>516)</sup> (N'djamena)		Tunesien (Tunis)		Uganda <sup>8)</sup> (Kampala)		Zaire (Kinshasa)	
	Ins- gesamt	Nahrungs- mittel	Ins- gesamt	Nahrungs- mittel <sup>2)</sup>	Ins- gesamt	Nahrungs- mittel	Ins- gesamt	Nahrungs- mittel	Ins- gesamt	Nahrungs- mittel <sup>2)</sup>	Ins- gesamt	Nahrungs- mittel	Ins- gesamt	Nahrungs- mittel
	Indexgruppen													
	N.G.K.W.E.Ko.S.		N.G.K.W.E.H.V.Ko.B.S		N.G.K.W.E.H.V.Ko.B.S.		N.G.K.E.H.V.Ko.B.S.		N.G.K.W.E.H.V.Ko.B.S.		N.G.K.H.V.Ko.B.		N.G.K.E.H.V.Ko.B.S	
	Originalbasis													
Jan. 1970	April 1970		Juli 1969		Dez. 1973		1970		Jan. 1961		1969			
1973 D	132,6	127,4	123,7	129,4	124,5	128,5	115,0	115,8	113,1	120,5	139,7	139,7	141,7	154,6
1974 D	167,2	159,9	138,1	148,8	148,9	173,8	127,9	128,6	117,7	121,5	233,6	245,2	181,8	199,6
1975 D	207,3	204,9	156,7	171,0	187,7	227,0	147,9	148,0	128,9	133,0	273,3	295,9	232,0	260,6
1976 D	210,8	201,2	174,2	184,0	200,6	226,5	152,9	144,6	135,8	141,5	434,2	490,4		
1977 D			193,8	202,6					144,9	148,1				
1977 Januar	226,4	212,2	183,3	194,0	226,4	269,8	159,9	155,1	139,4	144,3				
Februar	225,4	210,7	186,1	195,7			157,7	152,5	140,3	144,0				
Marz	225,7	211,2	188,1	197,0			159,8	157,1	139,7	142,5				
April	236,8	224,3	189,9	196,6	221,6	253,1	162,5	157,2	140,2	143,4				
Mai	246,3	233,0	191,1	198,0			165,8	163,4	141,5	143,9				
Juni	244,9	236,1	192,7	201,1			164,4	157,1	144,4	145,3				
Juli			194,8	204,3	218,2	243,0	171,0	168,3	147,0	149,9				
August			197,3	206,0			162,4	167,7	148,1	152,3				
September			198,9	206,6			169,3	166,8	148,9	152,3				
Oktober			200,1	209,1					148,9	153,3				
November			201,1	210,5					149,4	153,2				
Dezember			202,0	212,1					150,8	155,1				
1978 Januar									152,4	157,1				
Februar									154,0	160,2				
Marz														

Fußnoten siehe S. 58

Preise  
Preisindex für die Lebenshaltung

1970 = 100

Jahr Monat	Argentinien (Buenos Aires)		Brasilien (Guanabara)		Chile (Santiago)		Guatemala (Stadt)		Kanada		Kolumbien (Bogotá)		Mexiko	
	Ins- gesamt	Nahrungs- mittel <sup>4)</sup>	Ins- gesamt	Nahrungs- mittel	Ins- gesamt	Nahrungs- mittel <sup>4)</sup>	Ins- gesamt	Nahrungs- mittel	Ins- gesamt	Nahrungs- mittel	Ins- gesamt	Nahrungs- mittel	Ins- gesamt	Nahrungs- mittel <sup>2)</sup>
	Indexgruppen		Indexgruppen		Indexgruppen		Indexgruppen		Indexgruppen		Indexgruppen		Indexgruppen	
	Originalbasis		Originalbasis		Originalbasis		Originalbasis		Originalbasis		Originalbasis		Originalbasis	
	1974		1965 - 1967		1969		1975		1971		Juli 54 - Juni 55		1968	
1973 D	342	359	158	165	967	1 270	114,4	117,1	116,0	124,6	152,9	168,9	124,0	126,1
1974 D	425	413	201	226	5 846	7 793	132,7	135,7	128,6	144,9	190,3	214,6	153,4	163,8
1975 D	1 202	1 187	260	283	27 752	35 821	150,1	155,5	142,5	163,7	239,2	281,2	176,4	184,4
1976 D	6 539	6 632	368	403	86 565	112 040	166,2	170,5	153,2	168,0	280,8	328,6	204,3	207,9
1977 D	17 272				166 166	208 672			165,4	182,1	365,1	448,0		
1977 Januar	11 418	11 910	446	495	129 359	166 226	179,3	180,6	158,4	169,9	314,0	370,5	242,3	245,6
Februar	12 361	13 223	461	510	136 895	176 838	180,9	183,2	159,9	173,3	326,3	388,2	247,7	250,1
Marz	13 294	14 317	480	543	145 250	184 089	181,8	185,4	161,5	174,8	335,7	399,4	252,1	254,4
April	13 486	14 537	496	565	152 077	193 616	185,0	192,8	162,4	176,6	360,7	447,2	255,8	260,9
Mai	14 362	15 485	513	577	157 892	198 932	189,8	194,1	163,8	179,2	376,9	475,2	258,0	263,0
Juni	15 460	17 014	526	583	163 150	203 226	187,4	188,5	164,9	181,1	388,3	495,6	261,3	265,6
Juli	16 597	18 054	539	595	169 520	211 497	188,4	191,0	166,5	184,9	390,3	496,1	264,2	267,3
August	18 478	19 842	550	607	175 282	219 548	187,7	189,1	167,2	185,9	379,3	470,4	269,6	272,9
September	20 011	21 523	562	617	181 820	226 591	190,5	189,9	168,1	186,3	375,2	460,0	274,4	279,4
Oktober	22 512	24 099			189 457	238 922			169,8	189,0	375,6	457,5	276,5	280,3
November	24 546	26 283			193 623	241 756			170,9	190,5	377,6	456,6	279,6	282,7
Dezember	26 340	27 599			199 667	244 856			172,0	193,6	381,2	459,0	283,4	286,2
1978 Januar	29 859	30 357			203 295	247 958			172,6	196,5	387,7	468,9	288,9	289,8
Februar					208 195	254 258			173,8	195,1				
Marz														

Jahr Monat	Paraguay (Asunción)		Peru (Lima u. Callao)		Uruguay (Montevideo)		Venezuela (Caracas)		Vereinigte Staaten		Indien		Irak (Bagdad)	
	Ins- gesamt	Nahrungs- mittel	Ins- gesamt	Nahrungs- mittel <sup>4)</sup>	Ins- gesamt	Nahrungs- mittel	Ins- gesamt	Nahrungs- mittel <sup>4)</sup>	Ins- gesamt	Nahrungs- mittel	Ins- gesamt	Nahrungs- mittel	Ins- gesamt	Nahrungs- mittel
	Indexgruppen		Indexgruppen		Indexgruppen		Indexgruppen		Indexgruppen		Indexgruppen		Indexgruppen	
	Originalbasis		Originalbasis		Originalbasis		Originalbasis		Originalbasis		Originalbasis		Originalbasis	
	1964		1973		Marz 1973		1968		1967		1960		1963	
1973 D	129,3	146,8	125,4	126,3	446,1	504,9	110,6	116,8	114,4	123,1	128	131	114,3	115,7
1974 D	161,9	183,2	146,5	150,0	797,4	874,5	119,7	131,6	127,0	140,7	165	171	123,8	128,8
1975 D	172,8	191,6	181,2	199,2	1 446,4	1 493,4	132,0	151,0	138,6	152,7	174	179	135,7	146,5
1976 D	180,5	199,7	241,8	263,2	2 178,7	2 205,9	142,0	164,3	146,6	157,4	161	166	149,5	152,8
1977 D	197,4	222,1	333,9	369,2	3 446,6	3 617,3			156,1	167,3				
1977 Januar	185,7	206,4	291,3	323,1	2 722,3	2 771,3	148,1	172,2	150,7	159,6	167	162	159,7	165,2
Februar	190,4	214,8	295,8	327,3	2 896,4	3 006,1	149,1	174,3	152,3	163,4	168	164	162,0	169,8
Marz	201,7	238,2	302,1	335,1	2 989,5	3 105,0	149,5	175,2	153,2	164,1	170	166	164,4	174,0
April	196,6	227,2	306,8	338,8	3 095,5	3 262,7	150,6	178,5	154,4	166,1	170	167	164,6	174,0
Mai	197,1	218,8	312,3	346,3	3 211,0	3 377,1	151,5	181,7	155,3	166,8	173	170	161,6	168,2
Juni	198,6	221,9	335,0	367,0	3 354,0	3 578,7	152,7	185,9	156,3	168,5	174	171	161,7	168,3
Juli	198,5	223,3	344,6	379,1	3 524,8	3 723,1	153,5	187,7	157,0	169,4	177	174	161,7	169,0
August	196,3	216,8	354,2	395,8	3 640,9	3 894,3	154,2	188,8	157,6	169,9	178	176	158,5	164,8
September	197,8	220,3	359,5	401,3	3 838,6	4 031,7	155,1	189,2	158,2	169,3	180	178	160,0	168,0
Oktober	200,2	224,7	363,3	402,3	3 970,6	4 174,8	155,9	191,6	158,6	169,2	179	178		
November	201,9	225,1	368,6	407,6	4 027,7	4 224,8			159,5	170,2	179	177		
Dezember	203,7	228,1	372,7	407,7	4 087,3	4 251,8			160,1	170,8				
1978 Januar	204,9	230,5	400,5	448,4					160,7					
Februar									161,9					
Marz														

Jahr Monat	Iran		Israel		Japan		Pakistan <sup>13)</sup>		Philippinen (Manila)		Australien		Neuseeland	
	Ins- gesamt	Nahrungs- mittel	Ins- gesamt	Nahrungs- mittel	Ins- gesamt	Nahrungs- mittel <sup>4)</sup>	Ins- gesamt	Nahrungs- mittel	Ins- gesamt	Nahrungs- mittel	Ins- gesamt	Nahrungs- mittel	Ins- gesamt	Nahrungs- mittel
	Indexgruppen		Indexgruppen		Indexgruppen		Indexgruppen		Indexgruppen		Indexgruppen		Indexgruppen	
	Originalbasis		Originalbasis		Originalbasis		Originalbasis		Originalbasis		Originalbasis		Originalbasis	
	April 74 - Marz 75		1969		1975		Juli 69 - Juni 70		1972		Juli 66 - Juni 67		4. Viertelj. 1974	
1973 D	121,8	123,9	151,6	149,0	123,9	124,4	126,9	131,4	140,2	154,4	122,9	124,4	127,7	127,1
1974 D	138,9	143,6	211,9	215,2	154,2	158,9	164,0	171,1	188,4	214,4	141,5	143,4	141,9	141,8
1975 D	156,9	161,1	295,1	314,5	172,4	179,5	198,2	209,8	203,4	228,6	162,8	154,2	162,6	156,8
1976 D	174,8	172,1	387,6	401,5	188,4	195,9	212,4	221,6	214,7	242,1	184,9	173,1	190,2	185,8
1977 D			521,7	569,8	203,6	209,0	233,9	246,4			207,6	193,0	217,4	217,5
1977 Januar	198,3	190,0	451,9	481,9	197,8	203,6	227,5	239,8	230,4	250,1	200,8	184,2	204,3	201,9
Februar	203,5	196,5	456,2	484,7	198,9	206,5	230,6	244,8	230,3	249,6				
Marz	210,1	197,4	465,1	506,8	200,0	208,8	234,8	257,4	232,7	254,8			207,0	207,0
April	218,2	208,5	476,3	510,0	203,2	209,7	237,8	257,1			205,6	189,7	214,1	212,8
Mai	223,9	214,7	487,5	525,6	205,2	210,8	226,9	236,8						
Juni	227,4	211,2	499,2	553,3	204,1	207,7	227,6	237,6			209,6	196,9	221,7	219,7
Juli	228,9	203,0	506,5	557,8	203,6	205,9	234,2	246,4						
August			526,3	575,8	203,6	209,0	236,3	249,0			214,5	201,2	229,6	223,6
September			546,5	607,1	207,2	214,4	237,3	249,2						
Oktober			566,2	627,2	208,3	215,6							227,0	227,0
November			633,3	702,7	205,9	209,2							228,6	228,6
Dezember			645,7	705,9	205,3	207,4							230,4	230,4
1978 Januar			660,4	724,4	206,3								229,5	229,5
Februar			670,9											
Marz			695,7											

1) Einschl. Berlin Index für alle privaten Haushalte - 2) Einschl. Genußmittel - 3) Originalbasis (nicht umbasiert) - 4) Einschl. alkohol. Getränke - 5) Index für Europäer - 6) Obere Einkommensgruppe (Gabun ab 1973, Tschad ab 1974) - 7) Mittlere Einkommensgruppe - 8) Untere Einkommensgruppe - 9) Durchschnitt aus weniger als 12 Monatswerten - 10) Index für weiße Bevölkerung - 11) Vj D = Oktober - Dezember - 12) Umbasiert auf Basis 1972 = 100 - 13) Umbasiert auf Basis 1971 = 100

## Index der Seefrachtraten \*)

Vorbemerkung: Der Index der einzelnen Länder wird von folgenden Stellen berechnet:

BRD = Bundesministerium für Verkehr, Abt. See, Hamburg  
(bis Mai 1977) Statistisches Bundesamt, Wiesbaden  
(ab Juni 1977)

Großbritannien = General Council of British Shipping, London (Trampfahrt)

Großbritannien = Mullion & Co. Ltd., London (Tankerfahrt, Reisecharter)  
London Tanker Brokers' Panel, London (AFRA-Raten)

Norwegen = Norwegian Shipping News, Oslo

Vereinigte Staaten = Maritime Research Inc., New York

Die Trampfrachtenindizes wurden anhand der mittleren Raten im Berichtsmonat berechnet

Die Tankerfrachtenindizes sind das einfache arithmetische Mittel der nach dem "WORLDWIDE TANKER NOMINAL FREIGHT SCALE (-WORLDSCALE-)" vereinbarten einzelnen Tankerabschlüsse. Der von der "INTERNATIONAL TANKER NOMINAL FREIGHT SCALE ASSOCIATION LTD., LONDON" und der "ASSOCIATION OF SHIP BROKERS AND AGENTS INC., NEW YORK" am 15. 9. 1969 herausgegebene WORLDSCALE wird aufgrund geänderter Bunker- und Hafenkostensätze jeweils am 1. Januar des folgenden Jahres revidiert. Z. B. wurden die WORLDSCALE-Grundraten in diesem Zusammenhang am 1. 1. 1975 etwa um 38 % und am 1. 1. 1976 um weitere 10 % angehoben.

Das Average Freight Rate Assessment für Tanker (AFRA-Raten) wird ab 16. 9. 1968 monatlich nach vier Größenklassen berechnet. General Purpose (GP) für 15 000 bis 24 999 tdw, Medium Range (MR) für 25 000 bis 44 999 tdw, Large Range 1 (LR 1) für 45 000 bis 79 999 tdw, Large Range 2 (LR 2) für 80 000 bis 159 999 tdw, ab 16. 12. 1973 zusätzlich: Very Large Crude Carriers (VLCC) für 160 000 bis 319 999 tdw. Die AFRA-Monatszahlen werden den nach Größenklassen der Welttankerflotte abgestuften Kapazitätsänderungen entsprechend (nach J. J. Jacobs, London) zu Jahreszahlen zusammengefaßt.

Die Monatszahlen des britischen Tankerfrachtenindex (Mullion & Co.) bzw. des amerikanischen Trampfrachtenindex (Maritime Research Inc.) sind der einfache Durchschnitt aus den wöchentlich ermittelten Daten. Die Jahreszahlen sind der einfache Durchschnitt der Monatszahlen des jeweiligen Jahres.

Jahr Monat	Bundesrepublik Deutschland							Großbritannien		
	Linienfahrt			Trampfahrt	Tankerfahrt			Trampfahrt, Zeitcharter		Tankerfahrt
	insgesamt	Stückgut	Massengut	Zeit- charter <sup>1)</sup>	insgesamt	Rohöl	Ölprodukte	Einzel- reisen	perio- dische <sup>2)</sup> Beschäftigung	Reise- charter
	1965 = 100			2 HJ 1972 = 100	Worldscale = 100			1976 = 100		W'sc = 100
1973 D . . . . .	139,9	139,0	144,6	206,6	216,6	191,6	301,2	.	196	231,2
1974 D . . . . .	186,8	182,9	208,9	247,5	138,9	98,3	206,0	.	220	140,9
1975 D . . . . .	204,3	201,5	219,9	116,9	73,8	51,9	100,6	95	89	75,4
1976 D . . . . .	214,7	212,5	226,7	117,8	73,5	50,3	109,0	100	100	85,3
1977 D . . . . .	229,2	227,2	240,1	104,0	72,4	49,6	118,2	86	81	74,5
1977 Januar . . . . .	224,1	222,0	235,7	113,9	76,9	50,4	126,1	86	81	89,5
Februar . . . . .	224,7	222,8	235,0	107,4	89,2	59,9	143,8	90		98,1
März . . . . .	226,2	224,6	235,5	108,1	84,9	54,7	137,2	89		82,8
April . . . . .	229,1	227,3	239,3	104,8	72,2	44,6	126,3	90		79,6
Mai . . . . .	228,5	226,4	240,6	104,8	73,0	53,2	109,9	86	81	77,1
Juni . . . . .	228,5	226,4	240,1	110,4	57,7	33,9	101,9	85		74,8
Juli . . . . .	230,0	227,8	242,4	90,1	54,5	37,1	93,1	77		68,1
August . . . . .	230,6	228,5	242,6	96,4	66,0	48,5	104,8	79		58,2
September . . . . .	231,2	229,3	241,9	100,0	59,4	37,3	108,6	82	78	60,7
Oktober . . . . .	231,9	230,0	242,5	100,3	69,2	50,7	110,4	86		63,5
November . . . . .	232,6	230,8	243,0	103,4	67,6	43,3	121,5	89		65,4
Dezember . . . . .	232,7	230,9	243,1	115,6	98,4	82,1	134,9	90		76,4
1978 Januar . . . . .	237,4	235,5	248,4	107,1	69,0	45,5	105,8	86	87	64,7
Februar . . . . .	240,6	238,9	250,6	116,2	71,8	46,1	112,0	90		60,2
März . . . . .	241,2	239,8	249,2	118,4	68,8	38,1	116,9	92		57,8

Jahr Monat	Großbritannien und Nordirland					Norwegen		Vereinigte Staaten		
	Tankerfahrt AFRA - Raten <sup>3)</sup>					Trampfahrt		Tankerfahrt	Trampfahrt <sup>6)</sup>	
	GP	MR	LR 1	LR 2	VLCC	Reise- charter	Zeit- charter	Reise- charter <sup>5)</sup>	insgesamt	Zeitcharter über 6 Monate <sup>7)</sup>
	Worldscale = 100					4)	1971 = 100	W'sc = 100	1972 = 100	
1973 D . . . . .	174,0	151,7	112,2	100,9	.	161,5	230,1	233,5	137,7	189,8
1974 D . . . . .	211,3	179,4	120,5	96,6	78,3	217,9	300,8	132,5	304,2	246,0
1975 D . . . . .	136,2 <sup>8)</sup>	123,0 <sup>8)</sup>	83,2	62,7	57,1	142,0	171,4	70,0	192,9	168,7
1976 D . . . . .	132,5 <sup>9)</sup>	117,6 <sup>9)</sup>	77,1	57,0	50,0	134,2	175,4	81,7	173,5	163,8
1977 D . . . . .	.	.	.	.	.	132,8	164,4	84,9	166,2	158,5
1977 Januar . . . . .	156,8	121,2	81,2	57,8	48,9	135,3	174,8	90,8	166,4	167,0
Februar . . . . .	160,7	119,8	81,0	56,1	49,1	135,6	168,2	117,9	164,5	150,1
März . . . . .	160,1	128,3	82,0	57,2	48,9	134,7	163,4	85,9	164,9	147,4
April . . . . .	162,1	117,3	77,8	56,0	48,3	132,1	164,9	80,8	166,0	154,9
Mai . . . . .	151,2	111,3	75,1	55,5	47,8	128,9	163,0	82,6	165,5	162,3
Juni . . . . .	149,3	111,5	72,8	55,0	47,8	131,2	158,6	77,7	163,1	174,2
Juli . . . . .	145,3	110,3	71,5	53,5	47,5	131,7	157,6	79,5	163,0	208,9
August . . . . .	138,8	108,8	71,7	53,4	46,8	129,4	155,8	75,2	162,1	190,9
September . . . . .	149,1	108,4	70,8	53,1	47,2	131,3	155,5	77,4	161,2	150,7
Oktober . . . . .	148,4	111,5	59,4	52,9	47,6	134,1	166,3	74,2	170,0	124,3
November . . . . .	155,3	112,5	68,3	52,7	47,4	136,1	171,0	82,8	173,9	136,4
Dezember . . . . .	151,5	106,2	66,1	50,9	44,0	134,3	174,3	94,8	173,8	135,0
1978 Januar . . . . .	160,3	117,0	72,9	52,1	44,3	133,8	175,7	73,7	173,4	144,7
Februar . . . . .	154,2	108,2	69,9	52,5	45,2	133,1	177,2	80,3	168,3	143,5
März . . . . .	152,8	112,6	68,4	51,3	44,5	134,2	177,0	76,5	171,1	.

\*) Einschl. Zeitcharterraten (= Schiffsmieten)

1) Maßzahlen der Schiffcharterraten weltweit Abschlüsse von Trockenfrachtern (ab 10 000 tdw) für Zeit-Einzelreisen, Rundreisen und Zeitbeschäftigung bis zu 2 Jahren Dauer. — 2) Mit Charterlaufzeiten bis zu 24 Monaten sowie Rundreisen. Die hier dargestellten, ab 1. 1. 1975 auf Basis 1976 berechneten Zahlen des britischen Zeitcharterindex der Trampfahrt wurden mit den Zahlen des auf Basis 1968 von der Chamber of Shipping, London, berechneten Zeitcharterindex verknüpft. — 3) Die hier dargestellten AFRA-Raten beziehen sich seit Beginn der Anwendung des Grundtarifs WORLDSCALE, d. h. seit dem 16. 9. 1969, nicht mehr auf Kalendermonate bzw. -jahre. Die Berichtszeiten der Monatszahlen reichen vom 16. des Vormonats bis zum 15. des in der Vorspalte angegebenen Monats. Dementsprechend reichen die Berichtszeiten der Jahreszahlen vom 16. November des Vorjahres bis zum 15. November des in der Vorspalte angegebenen Jahres. — 4) Juli 1965 bis Juni 1966 = 100. — 5) Die hier dargestellten Zahlen des norwegischen Index der Tankerfrachtraten für den Transport von Rohöl und Ölprodukten beziehen sich bis zum 31. 12. 1973 auf Reisecharterabschlüsse für Tanker aller Größenklassen, ab 1. 1. 1974 auf solche Carriers von 30 000 bis 59 999 tdw. — 6) Die hier dargestellten, ab 1. 1. 1974 auf Basis 1972 berechneten Zahlen des amerikanischen Reise- bzw. Zeitcharterindex wurden mit den Zahlen auf Basis 1951 verknüpft. — 7) Beschäftigungszeit. — 8) Durchschnitt 16. 11. 1974 bis 15. 7. 1975. — 9) Die AFRA-Raten für Tankergrößen von 16 500 bis 44 999 tdw (GP, MR) beziehen sich ab 16. 7. 1975 lediglich auf Rohöltransporte.

# STATISTIK DES AUSLANDES

Unter diesem Titel werden folgende zusammenfassende auslandsstatistische Veröffentlichungen des Statistischen Bundesamtes, Wiesbaden herausgegeben.

## INTERNATIONALE MONATSZAHLEN (Kennziffer: 5100000)

Erscheinungsfolge monatlich — Umfang 60 Seiten — Format DIN A 4 — DM 6,70

## LANDERBERICHTE (Kennziffer 5200000)

Erscheinungsfolge unregelmäßig — Umfang 50 bis 180 Seiten — Format DIN A 4

Angegeben ist das Erscheinungsjahr des letzten Berichtes:

Land, Erscheinungsjahr	DM	Land, Erscheinungsjahr	DM	Land, Erscheinungsjahr	DM	Land, Erscheinungsjahr	DM
Ägypten 1977	11,80	Indien 1971 <sup>1)</sup>	11,—	Madagaskar 1973	9,—	Sudan 1976	9,—
Äthiopien 1972	11,—	Indonesien 1974 <sup>1)</sup>	10,—	Marokko 1975	10,—	Togo 1978	11,20
Algerien 1975 <sup>1)</sup>	10,—	Jugoslawien 1974	11,—	Nigeria 1977	10,70	Tschechoslowakei 1975	11,—
Birma 1972	9,—	Kongo, Dem. Rep. 1970 <sup>1)</sup>	9,—	Ostafri. Gemeinschaft 1971	11,—	Türkei 1972	11,—
Bulgarien 1972	9,—	Korea, Sud- 1975	10,—	Pakistan 1974	9,—	Tunesien 1976	10,—
Ceylon 1972	9,—	Korea, Dem. Volksrep. 1977	8,60	Philippinen 1976	10,70	Ungarn 1972	9,—
Chile 1970 <sup>1)</sup>	11,—	Länder im COMECON 1970 <sup>1)</sup>	11,—	Polen 1973	11,—		
China (Taiwan) 1970 <sup>1)</sup>	9,—	Liberia 1973	9,—	Rumanien 1974	10,—		
Ghana 1972	9,—	Libyen 1977	10,70	Sowjetunion 1977	11,80		

## LÄNDERKURZBERICHTE (Kennziffer: 5300000)

Monatlich 4 Berichte (ein Jahrgang 48 Berichte) — Umfang je Heft ca. 30 Seiten — Format DIN A 4

Bezugspreis für einen Einzelbericht des Jahrgangs 1971 bis 1973 = DM 2,—; 1974 bis 1976 = DM 3,—; 1977 = DM 3,20; 1978 = DM 3,40.

Für die nachstehend genannten Länder ist jeweils das Erscheinungsjahr des letzten Berichts angegeben:

Land, Erscheinungsjahr	Land, Erscheinungsjahr	Land, Erscheinungsjahr	Land, Erscheinungsjahr	Land, Erscheinungsjahr	Land, Erscheinungsjahr
Ägypten 1976 <sup>1)</sup>	Costa Rica 1977	Irak 1975 <sup>1)</sup>	Libanon 1975 <sup>1)</sup>	Oman 1974 <sup>1)</sup>	Surinam 1976
Äquatorialguinea 1972 <sup>1)</sup>	Dänemark 1974 <sup>1)</sup>	Iran 1976 <sup>1)</sup>	Liberia 1975 <sup>1)</sup>	Pakistan 1977	Swasiland 1975
Äthiopien 1977	Dominikanische Republik 1971 <sup>1)</sup>	Irland 1975	Libyen 1978	Panama 1977	Syrien 1975 <sup>1)</sup>
Afghanistan 1976 <sup>1)</sup>	Ecuador 1978	Island 1971 <sup>1)</sup>	Liechtenstein 1975	Papua - Neuguinea 1975	Tansania 1977 <sup>1)</sup>
Albanien 1978	Elfenbeinküste 1977	Israel 1976	Luxemburg 1971 <sup>1)</sup>	Paraguay 1975 <sup>1)</sup>	Thailand 1978
Algerien 1977	El Salvador 1976	Italien 1976	Madagaskar 1977	Peru 1977 <sup>1)</sup>	Togo 1975 <sup>1)</sup>
Angola 1977	Fidschi 1972	Jamaika 1976	Malawi 1977	Philippinen 1974 <sup>1)</sup>	Trinidad und Tobago 1970 <sup>1)</sup>
Argentinien 1977	Finnland 1975 <sup>1)</sup>	Japan 1974 <sup>1)</sup>	Malaysia 1976 <sup>1)</sup>	Polen 1977	Tschad 1974 <sup>1)</sup>
Australien 1975 <sup>1)</sup>	Frankreich 1976	Jemen, Arab. Rep. u. Dem. Volksrepublik 1977	Malta 1976	Portugal 1977	Tschechoslowakei 1977
Bahamas 1974	Gabun 1977	Jordanien 1977	Marokko 1978	Rumanien 1976	Türkei 1978
Bahrain 1972 <sup>1)</sup>	Gambia 1976	Jugoslawien 1976	Mauretanien 1975	Sambia 1977	Tunesien 1977
Bangladesch 1977	Ghana 1978	Kamerun 1977	Mauritius 1971 <sup>1)</sup>	Saudi - Arabien 1975 <sup>1)</sup>	Uganda 1978
Barbados 1973 <sup>1)</sup>	Griechenland 1977	Kanada 1974 <sup>1)</sup>	Mexiko 1976 <sup>1)</sup>	Schweden 1972 <sup>1)</sup>	Ungarn 1977
Belgien 1971 <sup>1)</sup>	Großbritannien u. Nordirland 1976	Kenia 1977	Mongolei 1977	Schweiz 1975	Uruguay 1975 <sup>1)</sup>
Benin 1978	Guatemala 1976 <sup>1)</sup>	Khmer -Rep. 1974	Mosambik 1977	Senegal 1976 <sup>1)</sup>	Venezuela 1975 <sup>1)</sup>
Birma 1977	Guinea 1975 <sup>1)</sup>	Kolumbien 1977 <sup>1)</sup>	Nepal 1977	Sierra Leone 1977	Vereinigte Arab. Emirate 1975 <sup>1)</sup>
Bolivien 1978	Guayana, Franz. 1977	Kongo 1974	Neuseeland 1975	Singapur 1977	Vereinigte Staaten 1976 <sup>1)</sup>
Botsuana 1975	Haiti 1976	Korea, Nord 1971 <sup>1)</sup>	Nicaragua 1975	Somalia 1974 <sup>1)</sup>	Vietnam, Nord- 1973 <sup>1)</sup>
Brasilien 1978	Honduras 1976	Korea, Republik 1978	Niederlande 1974 <sup>1)</sup>	Sowjetunion 1974 <sup>1)</sup>	Vietnam, Süd- 1972 <sup>1)</sup>
Brunei 1976	Hongkong 1976	Kuba 1977	Niger 1977	Spanien 1978	Zaire 1977
Bulgarien 1976	Indien 1977	Kuwait 1974 <sup>1)</sup>	Nigeria 1978	Sri Lanka 1978	
Burundi 1974 <sup>1)</sup>	Indonesien 1978	Laos 1971 <sup>1)</sup>	Norwegen 1974 <sup>1)</sup>	Sudan 1974 <sup>1)</sup>	Zentralafrikanische Republik 1974
Chile 1977		Lesotho 1975	Obervolta 1975 <sup>1)</sup>	Sudafrrika 1974 <sup>1)</sup>	Zypern 1975
China (Taiwan) 1974 <sup>1)</sup>			Österreich 1975	Sudrhodesien 1975	

1) Vergriffen.

## FACHSERIE AUSLANDSSTATISTIK \*)

Reihe 1: Bevölkerung und Erwerbstätigkeit im Ausland

Reihe 2: Produzierendes Gewerbe im Ausland

Reihe 3: Außenhandel des Auslandes

Reihe 4: Löhne und Gehälter im Ausland

Reihe 5: Preise und Preisindizes im Ausland

\*) Die einzelnen Reihen sind z. T. nach weiteren Untertiteln gegliedert.