

STATISTISCHES  
BUNDESAMT  
WIESBADEN

# ALLGEMEINE STATISTIK DES AUSLANDES

**Internationale Monatszahlen**

Dezember 1973



VERLAG W. KOHLHAMMER

STATISTISCHES  
BUNDESAMT  
WIESBADEN

# ALLGEMEINE STATISTIK DES AUSLANDES

**Internationale Monatszahlen**

**Dezember 1973**



Bestellnummer: 130100 – 730212

VERLAG W. KOHLHAMMER · STUTTGART UND MAINZ

# Inhalt

	Seite		Seite
Maße und Gewichte . . . . .	4	<b>Graphische Darstellungen</b>	
Vorbemerkung . . . . .	5	Gold- und Devisenbestände der Zentralnotenbanken . . . . .	6
		Index der Aktienkurse . . . . .	7

## Sondertabellen

	Seite		Seite
<b>Strukturdaten ausgewählter Entwicklungsländer</b> . . . . .	8	Walfang . . . . .	14
<b>Land- und Forstwirtschaft, Fischerei</b>		Walverarbeitung . . . . .	15
Viehbestand		Landstationen und Walfangflotten in Betrieb . . . . .	15
Rinder . . . . .	12	<b>Industrie und Bautätigkeit</b>	
		Weltproduktion . . . . .	16

## Monatlicher Berichtsteil

	Seite		Seite
<b>Erwerbstätigkeit</b>		<b>Binnenhandel</b>	
Arbeitslose . . . . .	17	Index der Einzelhandelsumsätze . . . . .	27
<b>Industrie und Bautätigkeit</b>		<b>Außenhandel</b>	
Meßzahlen der Beschäftigten in der verarbeitenden Industrie . . . . .	18	Ein- und Ausfuhrwerte . . . . .	27
Index der industriellen Produktion . . . . .	19	Index des Außenhandelsvolumens . . . . .	32
Produktion ausgewählter Erzeugnisse		<b>Verkehr</b>	
Steinkohle . . . . .	20	Eisenbahngüterverkehr . . . . .	34
Eisenerz . . . . .	20	Seeschifffahrt, Güterumschlag . . . . .	35
Bleierz . . . . .	21	Luftverkehr . . . . .	37
Zinkerz . . . . .	21	<b>Geld und Kredit</b>	
Zinnerz . . . . .	21	Bargeldumlauf und Bankeinlagen . . . . .	38
Erdöl . . . . .	21	Gold- und Devisenbestände . . . . .	41
Erdgas . . . . .	22	Index der Aktienkurse . . . . .	43
Zement . . . . .	22	<b>Preise</b>	
Roheisen . . . . .	23	Index der Erzeuger- und Großhandelspreise . . . . .	44
Rohstahl . . . . .	23	Index der Stapelwarenpreise . . . . .	45
Aluminium . . . . .	24	Index der Grundstoffpreise . . . . .	45
Schwefelsäure . . . . .	24	Weltmarktpreise wichtiger Handelsgüter . . . . .	45
Synth. Kautschuk . . . . .	24	Preisindex für die Lebenshaltung . . . . .	47
Personenkraftwagen . . . . .	24	Index der Seefrachtraten . . . . .	50
Lastkraftwagen . . . . .	25	<b>Löhne</b>	
Personenkraftwagen (Montage) . . . . .	25	Lohnindex, durchschnittliche Bruttoverdienste sowie Arbeits-	
Lastkraftwagen (Montage) . . . . .	25	zeiten der Industriearbeiter . . . . .	51
Elektrizitätserzeugung . . . . .	25		
Gaserzeugung . . . . .	26		
Wohnungsbau			
Fertiggestellte Wohnungen . . . . .	26		

Die Angaben für die Bundesrepublik Deutschland beziehen sich auf das Bundesgebiet. Falls Berlin (West) bzw. das Saarland nicht einbezogen sind, wird dies besonders vermerkt.

Erschienen im Dezember 1973  
Nachdruck — auch auszugsweise — nur mit Quellenangabe gestattet  
Preis: DM 5,—

**Hinweis:**  
Ab Berichtsjahrgang 1974 beträgt der Einzelpreis für diese Veröffentlichung  
DM 6,—; der Jahresbezugspreis beträgt DM 64,—.  
Abonnements werden zum neuen Preis aufrechterhalten, wenn sie  
nicht innerhalb vier Wochen gekündigt werden.

## In den Heften ab 1965 enthalten:\*)

### Graphische Darstellungen

	Heft
Index der industriellen Produktion . . . . .	7/73
Index des Außenhandelsvolumens . . . . .	8/73
Index der Großhandelspreise und Lebenshaltungskosten . . . . .	9/73
Arbeitslose . . . . .	10/73

	Heft
Lohnindex und durchschnittliche Bruttoverdienste der Industriearbeiter . . . . .	10/73
Bargeldumlauf und Bankeinlagen . . . . .	11/73
Gold- und Devisenbestände der Zentralnotenbanken . . . . .	6/73
Index der Aktienkurse . . . . .	6/73

### Sondertabellen

	Heft
<b>Strukturdaten ausgewählter Entwicklungsländer . . . . .</b>	<b>12/72</b>
<b>Gebiet und Bevölkerung</b>	
Fläche und Bevölkerung selbständiger Länder der Erde . . . . .	9/73
Bevölkerung nach ausgewählten Pakten und Zusammenschlüssen . . . . .	9/73
Millionenstädte der Erde . . . . .	9/73
Eheschließungen . . . . .	9/73
Geborene . . . . .	9/73
Gestorbene . . . . .	9/73
Säuglingssterblichkeit . . . . .	9/73
Lebenserwartung . . . . .	9/73
Ehescheidungen . . . . .	9/73
<b>Gesundheitswesen</b>	
Berufe des Gesundheitswesens . . . . .	6/72
<b>Unterricht, Bildung und Kultur</b>	
<b>Bildungsanstalten</b>	
Schulen, Schüler und Lehrpersonen . . . . .	4/73
Spielfilmproduktion . . . . .	12/72
Ortsfeste Filmtheater . . . . .	12/72
Filmbesuch . . . . .	12/72
Ton-Rundfunkteilnehmer . . . . .	1/73
Fernseh-Rundfunkteilnehmer . . . . .	1/73
<b>Erwerbstätigkeit</b>	
Streiks und Aussperrungen . . . . .	6/73
<b>Land- und Forstwirtschaft, Fischerei</b>	
Index der landwirtschaftlichen Erzeugung . . . . .	2/73
<b>Anbau und Ernte von</b>	
Weizen . . . . .	6/73
Roggen . . . . .	6/73
Gerste . . . . .	6/73
Hafer . . . . .	6/73
Mais . . . . .	6/73
Reis . . . . .	6/73
Kartoffeln . . . . .	5/73
Süßkartoffeln und Jamswurzeln . . . . .	5/73
Zuckerrüben und Rübenzucker (Erzeugung) . . . . .	10/72
Äpfel (Ernte) . . . . .	6/73
Birnen (Ernte) . . . . .	6/73
Trauben . . . . .	6/73
Keltertrauben . . . . .	7/72
Zitrusfrüchten (Ernte) . . . . .	5/73
Oliven (Ernte) und Olivenöl (Gewinnung) . . . . .	11/73
Kopra (Erzeugung) . . . . .	3/73
Rohkaffee (Erzeugung) . . . . .	10/73
Tee (Erzeugung) . . . . .	11/73
Kakaobohnen (Erzeugung) . . . . .	11/73
Tabak . . . . .	11/73
Baumwolle (Fasergewinnung) . . . . .	11/73
Baumwolle (Saatgewinnung) . . . . .	11/73
Sesam . . . . .	5/73
Flachs, Jute und ähnliche Faserpflanzen . . . . .	11/73
Hanf . . . . .	4/73
Hartfasern (Gewinnung) . . . . .	4/73
Sonnenblumenkernen . . . . .	11/73
Sojabohnen . . . . .	11/73
Leinsamen . . . . .	11/73
Raps . . . . .	11/73
Erdnüssen (ungeschält) . . . . .	11/73
Naturkautschuk (Gewinnung) . . . . .	5/73

	Heft
<b>Düngemittellieferungen für den Verbrauch in der Landwirtschaft . . . . .</b>	<b>10/73</b>
Holzeinschlag . . . . .	10/73
Holzverarbeitung . . . . .	6/67
Holzeinfuhr und Holzausfuhr . . . . .	6/67
<b>Viehbestand</b>	
Pferde . . . . .	3/72
Rindvieh . . . . .	11/72
Kühe . . . . .	1/73
Schweine . . . . .	11/72
Schafe . . . . .	11/72
Ziegen . . . . .	12/72
Hühner . . . . .	11/72
Milcherzeugung . . . . .	3/73
Erzeugung von Hühnereiern . . . . .	3/73
Erzeugung von Fleisch . . . . .	3/73
Erzeugung von Wolle, Roh-(Schweiß)basis . . . . .	7/72
Erzeugung von Häuten und Fellen . . . . .	8/73
Fischfänge bzw. Anlandungen . . . . .	8/73
Walfang . . . . .	1/73
Walverarbeitung . . . . .	1/73
Landstationen und Walfangflotten in Betrieb . . . . .	1/73
<b>Maschinenbestand</b>	
Schlepperbestand in der Landwirtschaft . . . . .	3/73
<b>Industrie und Bautätigkeit</b>	
<b>Weltproduktion</b>	
Brenn- und Rohstoffe, Elektrizität . . . . .	8/73
<b>Verkehr</b>	
Ausländerfremdenverkehr . . . . .	9/72
<b>Versorgung und Verbrauch</b>	
<b>Netto-Lebensmittelversorgung</b>	
Gramm je Einwohner und Tag . . . . .	2/73
Kalorien je Einwohner und Tag . . . . .	2/73
Geschätzte Verfütterung von Brot-, Futtergetreide und Hackfrüchten . . . . .	9/65
<b>Volkswirtschaftliche Gesamtrechnungen</b>	
Sozialprodukt und Entstehung des Inlandsprodukts in den Ländern der OECD . . . . .	9/71
Sozialprodukt und Entstehung des Inlandsprodukts in Ländern, die nicht zur OECD gehören . . . . .	4/70
Verwendung des Sozialprodukts in den Ländern der OECD . . . . .	11/71
Verwendung des Sozialprodukts in Ländern, die nicht zur OECD gehören . . . . .	5/70
Sozialprodukt und Verteilung des Volkseinkommens in den Ländern der OECD . . . . .	1/72
Sozialprodukt und Verteilung des Volkseinkommens in Ländern, die nicht zur OECD gehören . . . . .	6/70
Sozialprodukt, Verwendung des Brutto-Inlandsprodukts und Verteilung des Volkseinkommens der Länder der EG, der der Vereinigten Staaten und von Japan . . . . .	7/73
<b>Zahlungsbilanzen</b>	
Private direkte Kapitalanlagen der Vereinigten Staaten im Ausland . . . . .	1/65
Zusammengefaßte Zahlungsbilanzen der OECD-Länder . . . . .	1/73
Zusammengefaßte Zahlungsbilanzen ausgewählter Länder, die nicht zur OECD gehören . . . . .	9/72
Zusammengefaßte Zahlungsbilanzen ausgewählter Länder . . . . .	10/68

\*) Wiederkehrende Sachverhalte sind nur mit der Heftangabe für die jeweils letzte vorangegangene Veröffentlichung angezeigt.

# Maße und Gewichte

Metrisches System		Britisches oder US-System	
Einheit	Gegenwert	Einheit	Gegenwert
<b>Längenmaße</b>			
1 Zentimeter (cm)	0,393 701 in	1 inch (in)	2,54 cm
1 Meter (m) = 100 cm	3,280 840 ft	1 foot (ft) = 12 in	0,3048 m
	1,09 361 yd	1 yard (yd) = 3ft	0,9144 m
1 Kilometer (km) = 1000 m	0,621 371 mi	1 mile (mi) = 1760 yd	1,609 344 km
<b>Flächenmaße</b>			
1 Quadratzentimeter (qcm)	0,155 000 sq in	1 square inch (sq in)	6,4516 qcm
1 Quadratmeter (qm) = 10 000 qcm	10,76 391 sq ft	1 square foot (sq ft) = 144 sq in	0,092 903 qm
	1,19 599 sq yd	1 square yard (sq yd) = 9 sq ft	0,836 127 qm
1 Quadratkilometer (qkm) = 100 ha = 1 000 000 qm	0,386 102 sq mi	1 square mile (sq mi) = 640 acres (acs)	2,589 988 qkm
1 Ar (a) = 100 qm	119,5990 sq yd		
1 Hektar (ha) = 100 a = 10 000 qm	2,47 054 acres (acs)	1 acre (ac) = 4840 sq yds	0,404 686 ha
<b>Raummaße</b>			
1 Kubikzentimeter (ccm)	0,061 024 cu in	1 Cubic inch (cu in)	16,387 064 ccm
1 Kubikmeter (cbm) = 1 000 000 ccm	35,314 667 cu ft	1 Cubic foot (cu ft) = 1728 cu in	28,316 847 cdm
	1,30 794 cu yd	1 Cubic yard (cu yd) = 27 cu ft	0,764 554 9 cbm
	0,35 315 rt	1 register ton (rt) = 100 cu ft	2,831 684 7 cbm
<b>Flüssigkeitsmaße</b>			
1 Liter (l)	1,75 980 imp. pt	1 imperial pint (imp. pt)	0,568 262 l
	2,11 342 US pt	1 US liquid pint (liq. pt)	0,473 163 l
	0,87 989 imp. qt	1 imperial quart (imp. qt) = 2 imp. pt	1,136 524 l
	1,05 671 US qt	1 US liquid quart (liq. qt) = 2 liq. pt	0,946 326 l
1 Hektoliter (hl) = 100 l	21,996 879 imp gal	1 imp. gallon (imp. gal) = 4 imp. qt	4,546 099 l
	26,417 945 US gal	1 US gallon (US gal) = 4 liq. qt	3,785 306 l
<b>Gewichte</b>			
1 Pfund (Pfd) = 0,5 kg	17,63 698 avdp. oz	1 avoirdupois ounce (avdp. oz)	28,349 523 g
	16,07 536 troy oz	1 apothecaries'or troy ounce (troy oz)¹)	31,103 477 g
	1,10 231 131 avdp. lb		
1 Kilogramm (kg) = 2 Pfd	2,20 462 262 avdp. lb	1 avoirdupois pound (avdp. lb) = 16 avdp. oz	453,59 237 g
	2,67 923 troy lb	1 apothecaries'or troy pound (troy lb)	373,241 722 g
1 Zentner (z) = 100 Pfd = 50 kg	1,10 231 131 US cwt	1 US hundredweight (US cwt) = 100 lbs	45,359 237 kg
	0,98 421 brit. cwt	1 Brit. hundredweight (brit. cwt) = 112 lbs	50,802 345 kg
1 Dezitonne (dt) = 2 z = 200 Pfd = 100 kg	2,20 462 261 US cwt		
	1,96 841 301 brit. cwt		
1 Tonne (t) = 10 dz = 20 z = 2000 Pfd = 1000 kg	1,10 231 131 sh t	1 short ton (sh t) = 2000 lbs	0,90 718 474 t
	0,98 420 652 l t	1 long ton (l t) = 2240 lbs	1,01 604 691 t
<b>Maße für Verkehrsleistungen</b>			
1 Personenkilometer (Pkm)	0,621 371 pass. mi	1 passenger-mile (pass. mi)	1,609 344 Pkm
1 Tonnenkilometer (tkm)	0,684 944 sh t mi	1 short ton-mile (sh t mi)	1,459 972 tkm
	0,611 558 l t mi	1 long ton-mile (l t mi)	1,635 169 tkm

¹) Gold-, Silber-, Juwelen- und Apothekengewicht.

## Maße und Gewichte für landwirtschaftliche Produkte

1 metr. t	Gegenwert in		1 US-bushel	Gegenwert in		1 imp. bushel	Gegenwert in	
	US-bushels	imperial bushels		lbs	metr. t		lbs	metr. t
Weizen	36,743	36,743	Weizen	60	0,027 216	Weizen	60	0,027 216
Kartoffeln	36,743	36,743	Kartoffeln	60	0,027 216	Kartoffeln	60	0,027 216
Mengkorn	38,011	.	Mengkorn	58	0,026 308	Roggen	56	0,025 401
Roggen	39,368	39,368	Roggen	56	0,025 401	Mais	56	0,025 401
Mais	39,368	39,368	Mais	56	0,025 401	Leinsamen	52	0,023 587
Leinsamen	39,368	42,396	Leinsamen	56	0,025 401	Gerste	56	0,022 680
Gerste	45,931	44,092	Gerste	48	0,021 772	Hafer	39	0,017 699
Reis (ungeschält)	48,991	.	Reis (ungeschält)	45	0,020 412	1 Austral. bushel		
Spelz	61,241	.	Spelz	36	0,016 329	Roggen	60	0,027 216
Hafer	68,894	56,529	Hafer	32	0,014 515	Leinsamen	56	0,025 401
Sojabohnen	36,743	.	Sojabohnen	60	0,027 216	Reis	42	0,019 061
						Hafer	40	0,018 144

## Vorbemerkung

Die Internationalen Monatszahlen bringen aus der Fülle des ausländischen statistischen Materials laufend solche grundlegenden, kurzfristig anfallenden statistischen Reihen, die zur Wirtschaftsbeobachtung in weltweitem Rahmen geeignet erscheinen. Zu ihnen treten in periodisch wiederkehrenden Sondertabellen halbjährlich und jährlich anfallende internationale Daten wie z. B. Bevölkerungszahlen, Ernteergebnisse, Zahlen zur Entwicklung des Sozialprodukts u. a. m. Sondertabellen und Monatlicher Berichtsteil sollen dabei ständig einen möglichst großen Teil der in den Internationalen Übersichten des Statistischen Jahrbuches enthaltenen Tabellen fortführen und auf diese Weise die in der Zeit bis zum Erscheinen eines neuen Jahrgangs entstehende Lücke in der Veröffentlichung solcher Daten überbrücken helfen.

Als Quellen dienen die vom Statistischen Amt der Vereinten Nationen für das „Monthly Bulletin of Statistics“ ausgewählten Serien, die statistischen Veröffentlichungen der den Vereinten Nationen angeschlossenen internationalen Körperschaften (Food and Agriculture Organization, International Monetary Fund usw.) sowie Statistiken der Organisation für wirtschaftliche Zusammenarbeit und Entwicklung und des Statistischen Amtes der Europäischen Gemeinschaften. Darüber hinaus werden die Zahlen aber auch nach den vorliegenden Originalquellen der betreffenden Länder ergänzt und laufend nach dem neuesten Stand berichtigt. Vorläufige und berichtigte Zahlen werden, abgesehen von Ausnahmefällen, nicht als solche gekennzeichnet; zumindest die letzte Zahl einer Reihe sollte jedoch stets als vorläufig angesehen werden.

Bei der Benutzung der „Monatszahlen“ ist zu beachten, daß Unterschiede der statistischen Begriffe, des Erhebungsverfahrens und der Bearbeitungsmethoden die Vergleichbarkeit der Angaben von Land zu Land stark einschränken. Auch hier wird durch Fußnoten auf wesentliche Unterschiede in der Methode, die die Vergleichbarkeit der Länderergebnisse beeinträchtigen, und auf sonstige Besonderheiten einzelner Reihen aufmerksam gemacht, da es im Rahmen des verfügbaren Raumes leider nicht möglich ist, eine eingehendere Beschreibung des methodischen Aufbaues der einzelnen Reihen zu bringen. Benutzern der Internationalen Monatszahlen, die sich hierfür interessieren, stehen jedoch im Statistischen Bundesamt die herangezogenen Quellen zur Einsichtnahme zur Verfügung.

## Abkürzungen

DM	=	Deutsche Mark	MD	=	Monatsdurchschnitt
\$	=	Dollar	JD	=	Jahresdurchschnitt
£	=	Pfund Sterling	D	=	Durchschnitt zeitlich nicht kumulierbarer, nicht addierfähiger Massen
Mill.	=	Million	Vj.	=	Vierteljahr
Mrd.	=	Milliarde	vj.	=	vierteljährlich
cbm	=	Kubikmeter	hj.	=	halbjährlich
kW	=	Kilowatt			
kWh	=	Kilowattstunde			
%	=	Prozent			

## Zeichenerklärung

—	=	nichts vorhanden
0	=	mehr als nichts, aber weniger als die Hälfte der kleinsten Einheit, die in der Tabelle zur Darstellung gebracht werden kann
.	=	kein Nachweis vorhanden
...	=	Angaben fallen später an
oder —	=	grundsätzliche Änderung innerhalb einer Reihe, die den zeitlichen Vergleich beeinträchtigt.

Abweichungen in den Summen erklären sich durch Runden der Zahlen.

GOLD- UND DEISENBESTANDE DER ZENTRALNOTENBANKEN  
umgerechnet in Mrd US-Dollar

— Goldbestände      - - - - - Deisenbestände

Log. Maßstab

Log. Maßstab

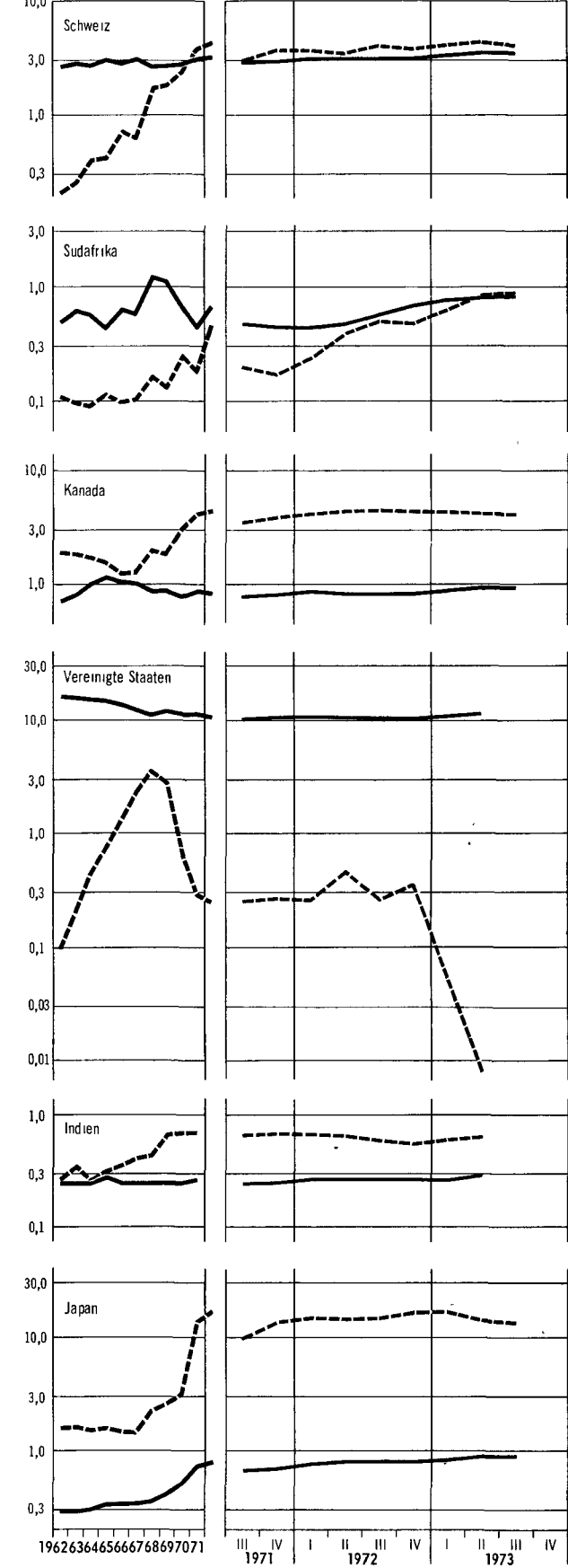
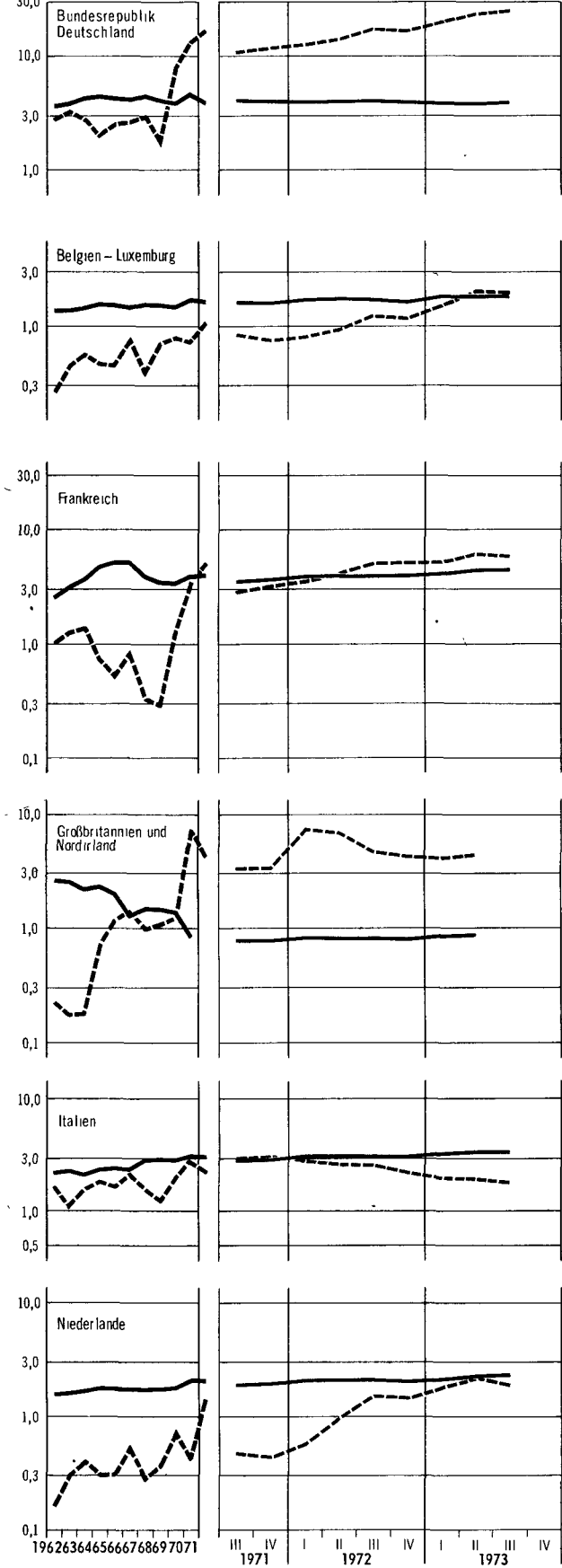

# INDEX DER AKTIENKURSE 1962 = 100

Log. Maßstab

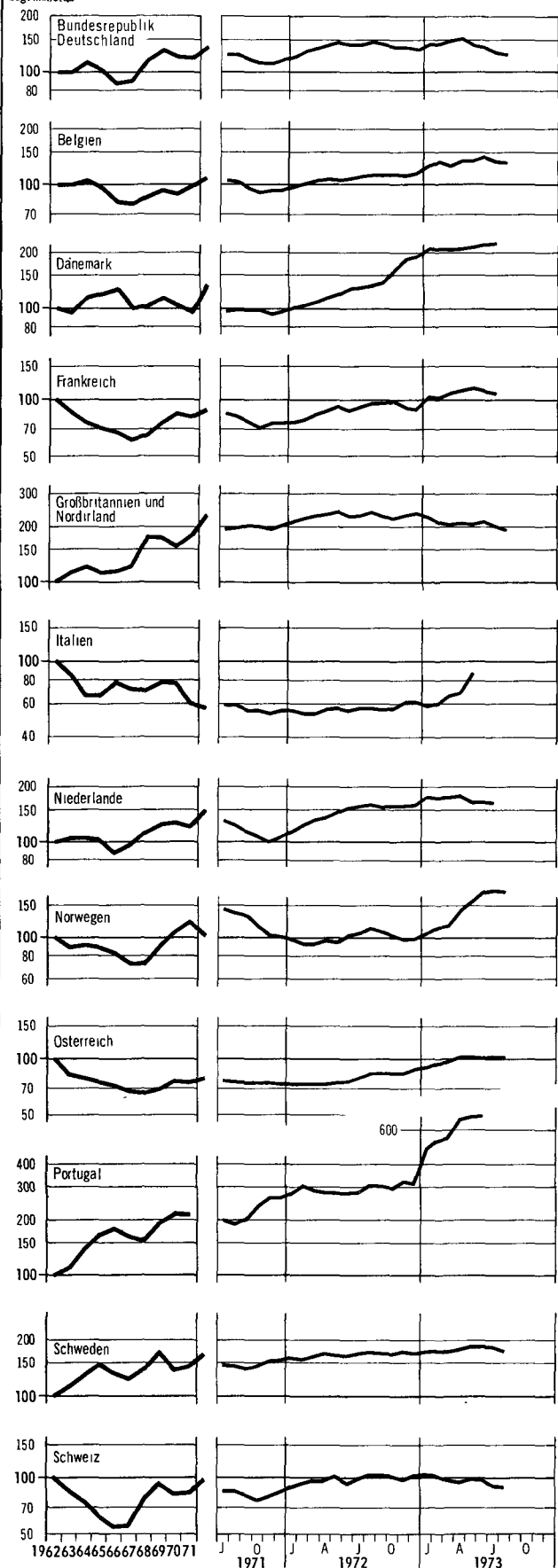

Log. Maßstab

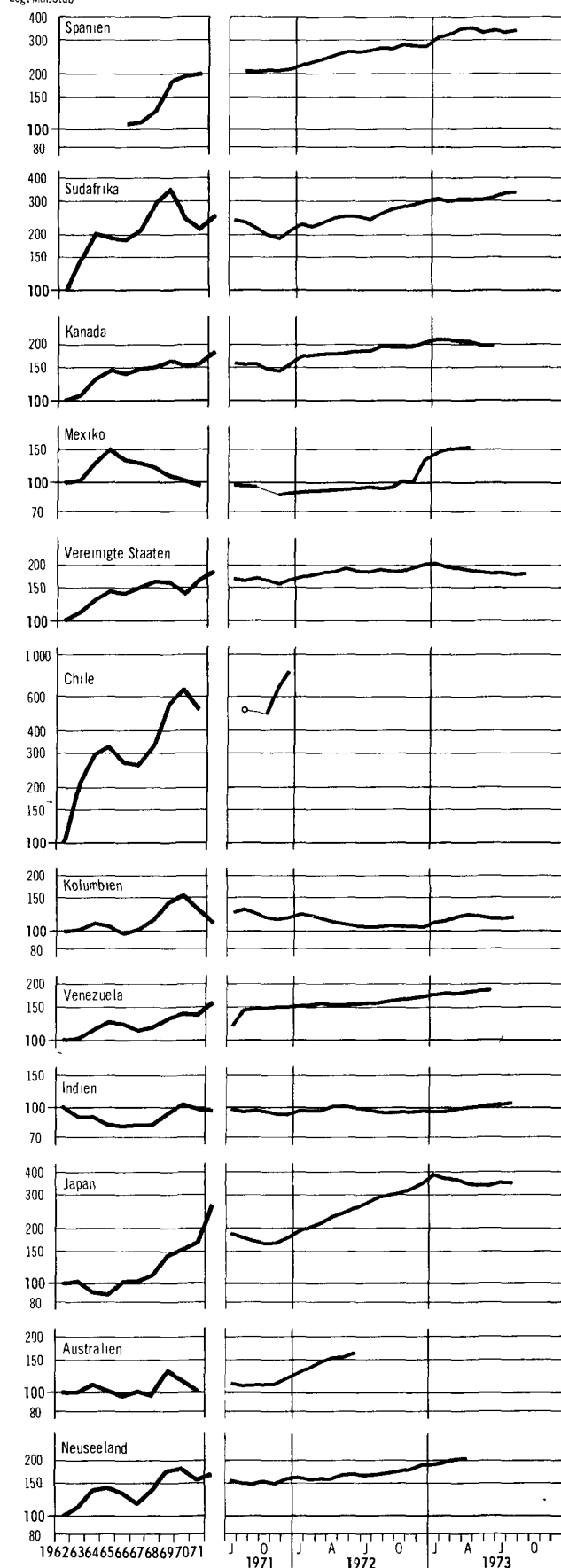



**Sondertabellen**  
**Strukturdaten ausgewählter Entwicklungsländer 1971**

Land	Gebiet und Bevölkerung					Bevölkerungsbewegung <sup>1)</sup>		Erwerbstätigkeit	
	Gesamt- fläche	Bevölkerung		Analphabeten		Geborene	Gestorbene	Erwerbs- personen	Arbeitslose
	1 000 qkm	1 000	Einwohner je qkm	1 000	% der Bevölkerung (15 Jahre und mehr)	auf 1 000 Einwohner		1 000	
<b>Afrika</b>									
Ägypten	1 001	34 840	35	10 906 <sup>1)</sup>	73,7 <sup>1)</sup>	34,6	13,1	7 744 <sup>1)</sup>	198,0 <sup>8)</sup>
Äthiopien	1 222	25 930	21			45,6	25,0	560 <sup>2)</sup>	
Algerien	2 382	15 270	6	5 177 <sup>2)</sup>	81,2 <sup>2)</sup>	39,3	9,9	2 565 <sup>1)</sup>	610,3 <sup>1)</sup>
Botswana	600	690	1	181 <sup>3)</sup>	67,1 <sup>3)</sup>	44,2	22,6	250 <sup>4)</sup>	
Burundi	28	3 620	130			48,1	25,2	1 614 <sup>5)</sup>	
Dahome	113	2 870	25	1 068 <sup>4)</sup>	95,4 <sup>4)</sup>	50,9	25,5	1 117 <sup>6)</sup>	183,6 <sup>6)</sup>
Elfenbeinküste	322	4 530	14			46,0	22,7	1 850 <sup>4)</sup>	45,7 <sup>1)</sup>
Gabun	268	475	2	272 <sup>4)</sup>	87,6 <sup>4)</sup>	32,5	25,0	220 <sup>7)</sup>	
Gambia	11	380	34			42,5	23,1	165 <sup>7)</sup>	
Ghana	239	9 090	38	2 967 <sup>1)5)</sup>	79,5 <sup>1)5)</sup>	46,6	17,8	3 492 <sup>8)</sup>	18,4
Kamerun	475	5 840	12	976 <sup>6)7)</sup>	94,6 <sup>6)7)</sup>	43,1	22,8	1 755 <sup>9)10)11)</sup>	
Kenia	583	12 070	21	3 035 <sup>8)5)</sup>	70,5 <sup>8)5)</sup>	47,8	17,5	627 <sup>12)13)</sup>	8,1 <sup>2)</sup>
Kongo <sup>1)</sup>	342	980	3			83,5 <sup>4)</sup>	44,4	429 <sup>9)3)</sup>	
Lesotho	30	970	32	198 <sup>2)</sup>	41,4 <sup>2)</sup>	38,8	21,0	437 <sup>14)</sup>	
Liberia	1 110	1 570	14	678 <sup>9)</sup>	78,5 <sup>9)</sup>	49,8	20,9	412 <sup>9)</sup>	
Libyen	1 760	2 080	1	664 <sup>3)</sup>	78,3 <sup>3)</sup>	45,9	15,8	388 <sup>4)</sup>	
Madagaskar	587	7 100	12	2 016 <sup>2)5)</sup>	60,8 <sup>2)5)</sup>	39,0	14,1	3 200 <sup>5)</sup>	0,9
Malawi	118	4 666	39	1 755 <sup>2)</sup>	77,9 <sup>2)</sup>	49,0	25,0	1 558 <sup>8)</sup>	1,4
Mali	1 240	5 260	4	2 079 <sup>4)</sup>	97,8 <sup>4)</sup>	49,8	26,6	1 082 <sup>4)</sup>	0,5
Marokko	445	15 830	36	5 517 <sup>1)</sup>	85,2 <sup>1)</sup>	48,5	16,5	4 161 <sup>1)5)</sup>	26,3
Mauretanien	1 031	1 500	1			44,4	22,7	540 <sup>2)</sup>	
Niger	1 267	4 243	3	1 494	99,1	52,2	23,3	1 271 <sup>4)13)</sup>	0,1 <sup>8)</sup>
Nigeria	924	69 524	75	19 767 <sup>7)</sup>	88,5 <sup>7)</sup>	79,6	24,9	22 534 <sup>8)</sup>	14,4
Obervolta	274	5 610	20			49,4	29,1	2 684 <sup>2)</sup>	
Ruanda	26	3 840	146			51,8	23,3	77 <sup>3)13)14)</sup>	
Sambia	753	4 515	6	1 129 <sup>10)</sup>	51,5 <sup>10)</sup>	49,8	20,7	1 691 <sup>8)</sup>	10,3
Senegal	196	4 120	21	1 652 <sup>4)</sup>	94,4 <sup>4)</sup>	46,3	22,8	1 318 <sup>16)</sup>	
Sierra Leone	72	2 630	37	1 288 <sup>11)</sup>	93,3 <sup>11)</sup>	44,8	22,7	938 <sup>7)</sup>	13,8
Somalia	638	2 941	5			74,2 <sup>11)12)</sup>	45,9		
Sudan	2 506	16 490	7	5 588 <sup>13)</sup>	95,6 <sup>13)</sup>	48,9	18,4	7 443 <sup>8)</sup>	
Swasiland	17	430	25	128 <sup>2)5)</sup>	64,2 <sup>2)5)</sup>	52,3	23,5	131 <sup>1)</sup>	
Tansania	945	13 996	15			47,0	22,0	5 578 <sup>2)17)</sup>	
Togo	56	2 020	36	724 <sup>4)</sup>	90,1 <sup>4)</sup>	50,9	25,5	656 <sup>4)13)</sup>	2,1 <sup>8)</sup>
Tschad	1 284	3 800	3	1 297 <sup>3)</sup>	94,4 <sup>3)</sup>	47,7	25,0	1 428 <sup>1)</sup>	23,7 <sup>1)</sup>
Tunesien	164	5 380	33	2 025 <sup>2)</sup>	67,8 <sup>2)</sup>	36,2	16,0	1 273 <sup>8)</sup>	52,5
Uganda	236	10 462	44	2 722 <sup>14)</sup>	74,9 <sup>14)</sup>	43,2	17,6	3 796 <sup>3)8)</sup>	
Zaire <sup>2)</sup>	2 345	22 860	10			44,4	22,7	7 000 <sup>10)14)</sup>	300,0 <sup>14)</sup>
Zentralafrikanische Republik	623	1 640	3	608 <sup>1)</sup>	97,9 <sup>1)</sup>	46,1	25,1	480 <sup>9)</sup>	
<b>Amerika</b>									
<b>Nord- und Mittelamerika</b>									
Costa Rica	51	1 840	36	110 <sup>11)</sup>	15,7 <sup>11)</sup>	31,6	5,9	535 <sup>8)</sup>	29,6 <sup>8)</sup>
Dominikanische Republik	49	4 300	88	569 <sup>1)</sup>	35,5 <sup>1)</sup>	36,4	10,1	1 225 <sup>8)</sup>	81,9 <sup>12)</sup>
El Salvador	21	3 760	176	707 <sup>4)</sup>	51,0 <sup>4)</sup>	42,3	8,1	1 081 <sup>8)</sup>	43,2 <sup>6)</sup>
Guatemala	109	5 600	51	1 411 <sup>3)</sup>	62,1 <sup>3)</sup>	41,7	14,1	1 623 <sup>8)</sup>	
Haiti	28	5 100	184	1 718 <sup>16)</sup>	89,5 <sup>16)</sup>	43,9	19,7	2 755 <sup>8)</sup>	
Honduras	112	2 800	25	541 <sup>4)</sup>	55,0 <sup>4)</sup>	43,4	9,0	799 <sup>8)</sup>	34,3 <sup>16)</sup>
Jamaika	11	1 920	173	171 <sup>1)</sup>	18,1 <sup>1)</sup>	34,8	7,4	655 <sup>16)</sup>	
Mexiko	1 973	52 641	27	7 722 <sup>9)</sup>	23,8 <sup>9)</sup>	42,6	8,7	12 894 <sup>8)</sup>	
Nicaragua	130	1 990	15	399 <sup>11)</sup>	50,2 <sup>11)</sup>	46,0	16,5	659 <sup>8)</sup>	
Panama	76	1 520	20	162 <sup>1)</sup>	26,7 <sup>1)</sup>	35,6	6,0	450 <sup>8)</sup>	33,3 <sup>8)</sup>
Trinidad und Tobago	5	1 040	203	477 <sup>1)5)</sup>	11,3 <sup>1)5)</sup>	23,9	6,8	360 <sup>8)</sup>	46,4
<b>Südamerika</b>									
Argentinien	2 777	23 920	9	1 190 <sup>1)</sup>	8,6 <sup>1)</sup>	21,7	9,5	9 177 <sup>8)</sup>	158,0 <sup>8)</sup>
Bolivien	1 099	5 195	5	1 109 <sup>16)</sup>	67,9 <sup>16)</sup>	23,6	7,0	1 655 <sup>8)</sup>	
Brasilien	8 512	98 850	12	17 937 <sup>9)</sup>	33,0 <sup>9)</sup>	37,8	9,5	30 419 <sup>8)</sup>	
Chile	757	8 990	12	629 <sup>9)</sup>	11,7 <sup>9)</sup>	29,6	9,4	3 187 <sup>8)</sup>	135,6
Ecuador	284	6 508	23	810 <sup>8)</sup>	32,7 <sup>8)</sup>	37,8	9,9	1 895 <sup>8)</sup>	
Guyana	215	750	3	299 <sup>1)5)</sup>	12,9 <sup>1)5)</sup>	36,3	7,6	175 <sup>5)</sup>	4,5
Kolumbien	1 139	22 490	20	2 527 <sup>3)</sup>	27,1 <sup>3)</sup>	31,4	8,5	5 764 <sup>8)</sup>	880,0 <sup>12)</sup>
Paraguay	407	2 329	6	250 <sup>8)</sup>	25,5 <sup>8)</sup>	33,4	5,3	784 <sup>8)</sup>	
Peru	1 285	13 568	11	2 182 <sup>4)</sup>	38,9 <sup>4)</sup>	33,7	7,8	4 285 <sup>8)</sup>	
Uruguay	178	2 960	17	175 <sup>11)</sup>	9,4 <sup>11)</sup>	22,6	9,8	1 111 <sup>8)</sup>	40,9
Venezuela	912	10 970	12	1 499 <sup>4)</sup>	36,7 <sup>4)</sup>	36,8	6,6	3 258	204,2 <sup>8)</sup>
<b>Asien</b>									
Afghanistan	647	17 880	28			50,5	26,5	4 087 <sup>2)</sup>	
Birma	678	28 201	42	710 <sup>17)</sup>	42,3 <sup>17)</sup>	40,3	17,4	12 158 <sup>8)</sup>	
China (Taiwan)	36	14 350	399	1 842 <sup>18)</sup>	15,3 <sup>12)</sup>	25,6	4,8	4 307 <sup>1)13)</sup>	87,0 <sup>12)</sup>
Indien	3 268	563 490	172			42,8	16,7	222 685 <sup>8)</sup>	4 602,0
Indonesien	1 492	128 670	86	34 005 <sup>4)</sup>	61,0 <sup>4)</sup>	48,3	19,4	36 543 <sup>5)</sup>	37,1
Irak	435	10 070	23	2 974 <sup>19)5)</sup>	94,9 <sup>19)5)</sup>	49,3	15,5	2 546 <sup>12)</sup>	4,3
Iran	1 648	30 550	19	10 408 <sup>2)</sup>	77,2 <sup>2)</sup>	45,4	16,6	7 584 <sup>14)</sup>	725,7 <sup>14)19)</sup>
Israel	21	3 120	151	226 <sup>4)</sup>	15,8 <sup>4)</sup>	28,5	6,9	1 033	35,7
Jemen, Arab. Republik	195	6 060	31			50,0	22,7		
Jordanien	98	2 470	25	630 <sup>4)</sup>	67,6 <sup>4)</sup>	47,8	5,1	390 <sup>6)</sup>	
Khmer - Republik <sup>3)</sup>	181	7 000	39	1 894 <sup>8)</sup>	59,0 <sup>8)</sup>	44,6	15,6	2 500 <sup>9)</sup>	
Korea, Süd-	98	33 265	338	5 287 <sup>2)</sup>	29,8 <sup>2)</sup>	35,6	11,0	10 165	457,0
Kuwait	16	914	57	188 <sup>9)</sup>	44,9 <sup>9)</sup>	43,3	7,4	239 <sup>6)</sup>	4,9 <sup>8)</sup>
Laos	237	3 106	13			42,1	17,2		
Libanon	10	2 960	285			26,5	4,5	800 <sup>4)</sup>	165,0 <sup>4)</sup>
Malaysia	330	12 324	37	1 869 <sup>20)</sup>	53,0 <sup>20)</sup>	37,9	10,8	2 480 <sup>1)18)</sup>	157,1 <sup>18)</sup>
Nepal	141	11 470	81	5 160 <sup>4)</sup>	91,2 <sup>4)</sup>	44,6	22,9	4 307 <sup>6)</sup>	33,0 <sup>6)</sup>
Pakistan <sup>4)</sup>	804	56 040	70			50,9	18,4	12 763 <sup>6)</sup>	188,0
Philippinen	300	39 040	130	4 178 <sup>9)</sup>	16,6 <sup>9)</sup>	44,7	12,0	12 297 <sup>8)</sup>	636,0
Saudi - Arabien	2 150	8 000	4			50,0	22,7	2 109 <sup>8)</sup>	
Sri Lanka <sup>5)</sup>	66	13 030	199	1 531 <sup>11)</sup>	24,7 <sup>11)</sup>	29,9	7,6	3 459 <sup>7)</sup>	420,0
Syrien	185	6 680	36	1 547 <sup>1)</sup>	69,2 <sup>1)</sup>	47,5	15,3	1 971 <sup>12)</sup>	85,3 <sup>12)</sup>
Thailand	514	35 340	69	4 829 <sup>1)</sup>	32,3 <sup>1)</sup>	42,8	10,4	13 837 <sup>16)</sup>	65,0 <sup>16)</sup>
Vietnam, Süd-	174	18 809	108			42,7	8,1	5 742 <sup>4)</sup>	

1) Ehem. Kongo (Brazzaville) — 2) Ehem. Kongo (Dem. Rep.) — 3) Ehem. Kambodscha — 4) Ehem. Westpakistan — 5) Ehem. Ceylon.

**Analphabeten:** 1) 1960, — 2) 1966, — 3) 1964, — 4) 1961, — 5) Personen, die die Schule weniger als 1 Jahr besucht haben — 6) West - Kamerun, — 7) 1952/53 — 8) 1962 — 9) 1970, — 10) 1969, — 11) 1963, — 12) 10 Jahre u. älter, — 13) 1956, — 14) 1959, — 15) 1958, — 16) 1950, — 17) 1954, — 18) 1969 6 Jahre und älter, — 19) 1965, 25 Jahre und älter, — 20) 1957, West - Malaysia.

**Bevölkerungsbewegung:** 1) Die Ergebnisse beziehen sich, soweit nicht anders vermerkt, auf ein ungenanntes Berichtsjahr zwischen 1966 und 1971.

**Erwerbstätigkeit:** 1) 1968 — 2) 1967, — 3) Erwerbstätige in abhängiger Stellung, — 4) 1964 — 5) 1965, — 6) 1961, — 7) 1963, — 8) 1970, — 9) 1962 — 10) Afrikan. Bevölkerung, — 11) Ost-Kamerun, — 12) 1969, — 13) Unvollständig, — 14) 1966, — 15) Ohne weibliche mithelfende Familienangehörige i. d. Landwirtschaft (1960 1 232 000), — 16) 1960 — 17) Nur Tanganjika — 18) West-Malaysia — 19) Einschl. 1966 erstmals Arbeitssuchender.

Strukturdaten ausgewählter Entwicklungsländer 1971

Land	Landwirtschaftliche Fläche 1)		Erntemenge von									
	insgesamt	Ackerland und Dauerkulturen	Getreide			Manihot 2)	Kartoffeln und Süßkartoffeln 3)	Kaffee	Kakao 4)	Tabak	Zuckerrohr 5)	Baumwolle (Fasern)
			insgesamt	darunter								
				Mais	Reis ungeschält							
1 000 ha	(10 qkm)	1 000 t										
Afrika												
Ägypten	2 843	2 843	7 830	2 342	2 534		532				7 000	510
Äthiopien	78 900	12 900	6 120	971			419	215,0		1,6	1 200	14
Algerien	44 203	6 787	2 277	4	5		260 6)			7,3		1
Botsuana	39 937	429	93	17								
Burundi	1 634	1 200	362	200	12	1 577	1 150	24,0		1,5		3
Dahome	1 988	1 546	294	175	10	736	610	2,5		0,9		20
Elfenbeinküste	16 859	8 859	605	280	310	540	1 555	268,0	179,6	2,4		20
Gabun	5 227	127	3	2	1	167		0,6	5,0			
Gambia	600	200	106	1	60	6						
Ghana	14 072	2 835	710	384	70	1 596	909	4,8	406,0	1,2	374	
Kamerun	15 600	7 300	803	355	22	930	389	88,5	112,0	6,0	115	16
Kenia	5 614	1 670	1 985	1 400	28	620	210 6)	59,5		0,1	1 750	5
Kongo 1)	14 930	630	8	5	3	450		1,9	2,0	0,7	1 100	
Lesotho	2 848	353	213	80								
Liberia	4 090	3 850	186		138	370		4,5	2,2			
Libyen	3 645	2 515	172	1			12			1,6		
Madagaskar	36 856	2 856	2 021	118	1 873	1 218	452	57,7	0,9	5,7	1 239	9
Malawi	3 573	2 977	1 144	1 100	9	144	49			22,3	328	9
Mali	41 600	11 600	1 134	80	150	155	71			0,3	61	25
Marokko	15 550	7 900	4 985	390	45		300			3,1		7
Mauretanien	39 513	263	83	3								
Niger	15 077	12 177	1 243	2	40	200				0,2	25	4
Nigeria	47 595	21 795	8 070	1 220	550	7 300	13 600	3,9	304,8	17,5	240	39
Obervolta	19 132	5 377	1 052	42	37	42	52			0,8		15
Ruanda	1 521	704	205	60	1	345	126 6)	15,0		0,8		
Sambia	38 600	4 800	1 000	750		143	3 6)			6,5	322	3
Senegal	11 264	5 564	870	50	170	159	19					10
Sierra Leone	5 868	3 664	492	14	460	65		6,0	5,3			
Somalia	21 525	957	85	35	7	25				0,1	450	1
Sudan	31 100	7 100	2 132	40	140	26 6)	2 6)			0,2	750	245
Swasiland	1 519	251	74	105	6						1 550	2
Tansania	56 456	11 702	1 142	541	185	1 500	371	64,0	0,3	15,3	1 100	65
Togo	2 380	2 160	252	100	22	1 170	1 152	12,0	27,9			6
Tschad	52 000	7 000	777	20	33	55						40
Tunesien	7 760	4 510	655				70			2,5		
Uganda	9 888	4 888	1 303	335	6	2 150	737	195,0		3,7	1 700	75
Zaire 2)	72 700	7 200	531	306	195	10 000	390	78,0	5,6	2,0	500	21
Zentralafrikanische Republik	6 000	5 900	109	45	14	1 000	49	10,5		1,0		18
Amerika												
Nord- und Mittelamerika												
Costa Rica	2 352	989	203	90	101	8	20	100,0	4,2	2,0	1 950	0
Dominikanische Republik	1 934	1 067	255	45	207	170	132	42,9	26,7	23,3	9 253	1
El Salvador	1 247	623	555	377	45	12	3	158,9	0,3	1,1	1 700	69
Guatemala	2 522	1 498	849	719	18	6	28	133,3	0,8	2,8	2 570	81
Haiti	870	370	459	257	37	112		24,8	3,7	1,1	4 000	1
Honduras	4 236	823	474	354	33	19	4 6)	39,0	0,3	2,6	1 450	3
Jamaika	488	241	8	4	4	10	172	1,4	1,9	5,1	3 800	
Mexiko	102 909	23 817	13 579	9 302	441		527	186,0	25,0	83,0	33 000	379
Nicaragua	1 793	873	364	236	74	17	1	42,0	0,6	1,6	2 000	104
Panama	1 395	564	225	90	136	25	9 6)	5,6	0,6	0,4	1 000	
Trinidad und Tobago	145	139	13	3	10	5	19	4,2	4,1		2 348	
Südamerika												
Argentinien	170 975 7)	26 028 7)	21 667	9 930	288	292	2 412			61,7	9 700	84
Bolivien	14 414	3 091	526	300	80	221	655 6)	11,2	1,3	1,5	1 500	5
Brasilien	137 034	29 760	23 088	14 307	7 111	29 464	3 644	1 795,4	182,4	245,0	79 753	710
Chile	15 814	4 632	1 960	258	67		836			5,5		
Ecuador	6 015	3 815	519	261	147	410	350 6)	66,0	55,0	2,2	9 000	13
Guyana	3 238	810	138	2	187	12		0,6			4 359	
Kolumbien	22 342	5 258	2 123	915	864	1 200	1 084 6)	660,6	21,0	38,0	17 170	111
Paraguay	10 947	947	370	255	48	1 782	103	5,0		17,7	973	5
Peru	30 241	2 843	1 580	615	585	498	2 136	70,6	2,0	5,2	8 740	87
Uruguay	15 654	1 957	946	166	122		231			0,3	159	0
Venezuela	19 061	5 214	968	713	153	317	248	58,4	19,0	13,8	5 180	16
Asien												
Afghanistan	14 000	7 980	3 255	700	350						60	27
Birma	19 316 8)	18 941 8)	8 622	73	8 178		40			41,1	1 800	16
China (Taiwan)	869	867	3 436	53	3 031	308	30 6)			12,5	8 000	1
Indien	178 490 6) 9)	164 610 6) 9)	119 362	5 026	64 103	5 214	6 357	109,8		361,9	128 769	1 175
Indonesien	18 000	21 485	2 632	18 663	10 451	2 154 6)	188,1	1,7		74,6	9 709	1
Irak	10 226	10 163	1 540	5	307		12			10,0		14
Iran	27 560	16 560	5 516	35	877		225			15,6	600	147
Israel	1 241	423	242	7			130			1,4		37
Jemen, Arab. Rep.			589	22			33	3,6				1
Jordanien	1 400	1 300	231				2			2,0		
Khmer - Republik 3)	3 564	2 984	2 854	121	2 732	30				8,6	326	0
Korea, Süd-	2 329	2 311	8 003	65	5 556		2 600			63,4		4
Kuwait	135	1										
Laos	1 750	950	925	25	812	12	14 6)	3,5		4,0		3
Libanon	326	316	64	1			85 6)			7,3	1	
Malaysia	5 796	5 774	1 797	8 10)	1 545 10)	355 10)		3,8 10)	3,5	2,0 10)		
Nepal	3 988	2 090	3 365	761	2 353		293			6,5	200	
Pakistan 4)		28 358 14)	26 060 12)	705	3 390		1 000 6) 12)			149,8	31 977 12)	708
Philippinen	10 400	8 977	7 447	2 013	5 100	442	716	49,5	3,6	55,8	18 655 13)	0
Saudi - Arabien	85 809	809	256		3			0,1				
Sri Lanka 5)	2 418	1 979	1 650	16	1 398	354	89		2,2	9,2	500	1
Syrien	11 333	5 899	1 138	8	0		65			8,9	1	157
Thailand		11 415	15 270	2 300	13 744	1 969	267			95,0	7 700	27
Vietnam, Süd-	5 788	2 918	5 747	31	6 324	216	234	4,4		8,4	300	0

1) Ehem. Kongo (Brazzaville). — 2) Ehem. Kongo (Dem. Rep.). — 3) Ehem. Kambodscha. — 4) Ehem. Westpakistan — 5) Ehem. Ceylon.

Land- und Forstwirtschaft, Fischerei: 1) Neueste verfügbare Angaben. Die Begriffsabgrenzungen sind von Land zu Land verschieden, die Flächenangaben entsprechen daher nicht unbedingt den tatsächlichen Gegebenheiten. — 2) 1970 — 3) Einschl. Jamswurzeln. — 4) Erntejahr Oktober 1970 bis September 1971 — 5) Erntejahr März 1970 bis Februar 1971 — 6) Unvollständige Erfassung. — 7) Nur Festland. — 8) Ackerland mit mehr als einer Ernte im Jahr wurde doppelt gezählt. — 9) Einschl. Dschammu — Kaschmir. — 10) Ohne Ostmalaysia. — 11) Ohne Dschammu — Kaschmir. — 12) Einschl. Bangladesch. — 13) Nur für Zentrifugalzucker. — 14) Unvollständige Erfassung. Ohne Dschammu — Kaschmir, Einschl. Bangladesch.

Strukturdaten ausgewählter Entwicklungsländer 1971

Land	Land- und Forstwirtschaft, Fischerei					Industrie			Außenhandel				
	Viehbestand 1)				Holz- einschlag 2)	Fisch- fänge 3)	Erdöl	Zement	Elek- trischer Strom 1)	Einfuhr		Ausfuhr	
	Rinder	Schweine	Schafe	Ziegen						ins- gesamt	je Einwohner	ins- gesamt	je Einwohner
	1 000				1 000 cbm		1 000 t		Mill. kWh	Mill. US-\$	US-\$	Mill. US-\$	US-\$
<b>Afrika</b>													
Ägypten	2 124	2	2 033	1 150	160	99	15 500	3 921	7 591 2)	920	27	789	23
Äthiopien	26 330	17	12 800	11 320	23 105	8	—	175 412)	585 4)	188	7	124	5
Algerien	860	2	8 400	2 100	272	24	36 500	964	1 901 3)	1 162	79	730	49
Botsuana	1 693	16	396	1 055	930	15	—	—	29	1)	1)	1)	1)
Burundi	883	20	240	412	182	17	—	—	21,5 2)5)	30	8	19	5
Dahome	590	370	580	620	1 980	33	—	—	40,3 3)	76	28	42	15
Elfenbeinküste	400	168	850	770	8 888	63	—	400 2)	588 3)	399	90	456	103
Gabun	4	5	54	60	2 915	4	6 500	—	114 3)	97	190	187	367
Gambia	260	7	82	90	180	6	—	—	10,4 3)6)	26	70	13	35
Ghana	599	340	1 177	775	10 175	220 4)	—	531	2 944	434	49	338	38
Kamerun	2 100	350	1 150	2 650	7 075 5)	75	—	—	1 169	250	42	206	35
Kenia	8 900	75	3 700	4 000	8 401	35	—	794	555 3)	515	44	219	19
Kongo 1)	32	68	60	89	2 125	14	—	—	88,3 3)	79	82	42	44
Lesotho	560	83	2 100	940	0	0	—	—	—	1)	1)	1)	1)
Liberia	30	83	156	140	1 580	23	—	91	650	162	103	222	141
Libyen	109	7	2 284	1 200	448	6	132 000	72	508 3)	701	349	2 695	1 341
Madagaskar	10 000	530	500 6)	900	5 236	48	—	77	266	213	30	147	21
Malawi	430	143	118	636	3 622	39	—	63	145 3)	109	24	72	16
Mali	5 500	33	5 900	5 650	2 615	90	—	—	44,2 3)	55	11	35	7
Marokko	3 630	14	17 500 6)7)	8 850 7)	1 680	229	23	1 481	2 085	698	44	501	31
Mauretanien	2 610	—	2 900	2 450	541	32	—	—	78 3)	57	38	90	60
Niger	4 400	26	2 800	6 200	2 250	13	—	30	38,3 3)	54	13	38	9
Nigeria	11 600	840	8 100	23 500	56 835	156	74 000	664	1 820	1 511	27	1 811	32
Obervolta	2 550	141	2 000	2 650	3 727	5	—	—	33 3)	51	9	16	3
Ruanda	740	60	230	600	4 506	1	—	—	34 5)	33	9	22	6
Sambia	1 600	105	28	185	4 008	39	—	471	1 168	553	129	679	159
Senegal	2 700	97	1 400	1 590	2 310	240	—	241	303 3)5)	218	54	125	31
Sierra Leone	250	30	58	158	2 695	31	—	—	207,9	113	43	100	38
Somalia	2 850	7 8)	3 950	5 000	560	5	—	—	38,3 3)	63	22	35	12
Sudan	14 300	7	13 200	10 100	20 915 9)	22	—	156 2)	259 3)	355	22	331	21
Swasiland	585	13	41	270	956 9)	0	—	—	85,2	—	1)	1)	1)
Tansania	13 300	22	2 800	4 450	31 595	199	—	180	422 3)	338	25	251	18
Togo	190 6)	224 6)	570 6)	580 6)	1 222	11	—	—	74,4	70	35	49	24
Tschad	4 550	—	1 800	2 400	2 980	120	—	—	48 3)	62	16	28	7
Tunesien	670	8	3 100	450 6)	1 490	28	4 200	584	887	342	65	216	41
Uganda	4 400	77	880	1 940	11 394 9)	137	—	202	817 3)	191	19	235	23
Zaire 2)	960	450	575	1 650	11 600	146	—	455	3 718	—	—	—	—
Zentralafrikanische Republik	480	56	66	530	2 116	4	—	—	47,3 3)	35	21	34	21
<b>Amerika</b>													
<b>Nord- und Mittelamerika</b>													
Costa Rica	1 550	185	2	1	2 565	8	—	212	1 148	350	196	225	126
Dominikanische Republik	1 150	1 360	85	750	2 212 10)	4	—	593	—	311	74	241	58
El Salvador	1 253	419	3	12	2 375 11)	16	—	186	743	247	69	228	63
Guatemala	1 600	800	510	96	7 000	5	—	251 2)	780 2)	297	56	290	54
Haiti	960	1 800	81	1 390	3 770	3	—	75	101 3)	60	12	47	9
Honduras	1 590	820	9	56	3 800	4	—	134 2)	—	194	69	188	67
Jamaika	270	190	13	380	6	18	—	431	1 637	550	289	332	175
Mexiko	25 827	11 721	5 321	8 468	14 422	403	21 500	7 521	31 322	2 407	47	1 471	29
Nicaragua	2 550	630	2	8	2 253	9	—	99	649	210	100	183	87
Panama	1 240	147	5	1 380	62	62	—	—	956 2)	391	264	121	82
Trinidad und Tobago	65	53	6	37	81 12)	13	6 700	256	1 226	656	637	519	504
<b>Südamerika</b>													
Argentinien	49 786	4 300	43 800	5 400	11 623	229	21 500	5 553	23 623	1 868	76	1 740	70
Bolivien	2 200	950	6 850	2 450	4 275	1	1 700	—	830	171	34	212	42
Brasilien	97 864	66 374	24 727	14 700	169 765	515	8 200	9 803	50 988	3 696	39	2 904	30
Chile	2 980	1 150	6 800	870	6 971 5)	1 179 13)	1 750	1 370	8 524	980	109	1 005	112
Ecuador	2 500	1 360	1 900	189	2 285 12)	92	200	482	1 050	304	48	241	38
Guyana	258	82	99	37	256	16	—	—	24,4 2)3)	134	182	149	202
Kolumbien	21 082	3 850	1 700	928	26 775	76	11 000	2 828	8 750 2)	882	41	673	31
Paraguay	5 800	560	320	63	3 558	1	—	81	236	70	28	65	26
Peru	4 127	1 930	17 063	1 860	3 385	10 611	3 000	1 144 2)	5 324 2)	753	54	891	64
Uruguay	8 500	390	19 700	13	896	14	—	458	2 289 3)	222	76	206	71
Venezuela	8 485	1 671	104	1 442	7 185	139	184 000	2 318 2)	13 589	1 931	179	3 127	290
<b>Asien</b>													
Afghanistan	3 700	—	22 900	3 300	7 730	2	—	—	—	167	10	100	6
Birma	7 158	1 340	185	610	15 587	443	840	197	541	135	5	127	5
China (Taiwan)	96	3 080	—	167	1 352 5)14)	650	112	5 043	15 171	1 842	128	1 998	139
Indien	176 600	4 780	42 800	68 000	113 325	1 845	7 100	14 932	60 382 2)	2 406	4	2 051	4
Indonesien	6 673	2 630	3 750	7 000	103 445	1 250	44 000	532 2)	2 084 2)3)	1 174	9	1 247	10
Irak	1 920	—	14 000	2 500	50	24	83 000	—	1 929 2)3)5)	694	71	1 530	157
Iran	5 300	45	35 500	12 500	7 006	24	227 000	2 850	8 309	1 879	63	2 642	89
Israel	251	—	189	136	92 15)	28	6 062	1 395	7 639	1 780	591	915	304
Jemen, Arab. Republik	1 380	—	12 400	—	—	3	—	—	151 7)	37	6	4	1
Jordanien	43	—	664 7)	355	11	0	—	419	187	215	90	32	13
Khmer - Republik 3)	2 200	1 250	—	1	4 540	171	—	38 2)	148 3)	78	11	15	2
Korea, Sud-	1 240	1 400	—	3	11 751	1 074	—	6 872	10 952	2 394	75	1 068	33
Kuwait	6	—	83	67	—	20	145 000	1 499	2 636 3)	650	783	2 406	2 899
Laos	435	1 150	—	35	153 14)	14	—	—	16,1 3)	—	—	6	2
Libanon	84 16)	—	218 6)	318 6)	41 14)	2	—	1 499	1 375 3)	677	236	256	89
Malaysia	355	989	40 17)	359	23 439	390	3 000	1 096 8)	3 574 8)	1 529	124	1 726	140
Nepal	6 350	300	2 200	2 280	6 724 9)	1	—	—	—	—	—	—	—
Pakistan 4)	19 620	98 18)	15 200 18)	19 000 18)	17 710	169	490	2 618	—	678	12	461	8
Philippinen	1 795	6 500	29	775	33 660	1 050	—	2 814	7 111 3)	1 330	34	1 178	30
Saudi - Arabien	320	—	3 300	2 050	—	29	222 000	703	805 3)	806	101	3 844	481
Sri Lanka 5)	1 625	110	—	560	4 645	88 19)	—	386	900	334	26	327	26
Syrien	550	—	6 200 6)	770 6)	112	2	6 500	—	1 049	438	68	195	30
Thailand	5 300	4 260	43	33	18 980	1 572	—	2 779	4 977 3)	1 287	36	831	24
Vietnam, Sud-	908	3 848	12	43	519	588	—	263	1 215 3)	255	14	4	0

1) Ehem. Kongo (Brazzaville). — 2) Ehem. Kongo (Dem. Rep.). — 3) Ehem. Kambodscha. — 4) Ehem. Westpakistan. — 5) Ehem. Ceylon.

Land- und Forstwirtschaft, Fischerei: 1) Wirtschaftsjahr Oktober 1970 bis September 1971. — 2) 1970; Abfuhrmenge, Rundholz ohne Rinde. — 3) Fangergebnisse der nationalen-Hochsee-, Küsten- und Binnen-fischerei, angelandet im In- und Ausland. — 4) Ohne die Fänge ausländischer Charterfahrzeuge. — 5) 1969. — 6) Zu Steuerzwecken registriert. — 7) Tiere älter als 1 Jahr. — 8) Nur ehemals italienisches Gebiet. — 9) 1969/70. — 10) 1966. — 11) 1967. — 12) 1968. — 13) Einschl. Anlandungen fremder Fischereifahrzeuge im Inland. — 14) Nur gemeldeter Einschlag. — 15) 1970/71. — 16) Einschl. Büffel. — 17) Ohne Ostma-laysia. — 18) Einschl. Bangladesch. — 19) Ohne Anlandungen eigener Fischereifahrzeuge im Ausland.

Industrie: 1) Bruttoerzeugung, Erzeugung der öffentlichen Werke und der industriellen Stromerzeugungsanlagen. — 2) 1970. — 3) Nur Erzeugung der öffentlichen Werke. — 4) Wirtschaftsjahr, das am 10. 9. des angegebenen Jahres endet. — 5) Verbrauch. — 6) Wirtschaftsjahr, das am 30. 6. des angegebenen Jahres endet. — 7) Nur Aden.

Außenhandel: 1) In den Außenhandelsangaben der Republik Südafrika enthalten.

## Strukturdaten ausgewählter Entwicklungslander 1971

Land	Verkehr		Geld und Kredit				Öffentliche Finanzen		Bruttoinlandsprodukt zu Marktpreisen											
	Bestand an		Währungs-einheiten	Bargeld-umlauf	Bank-ein-lagen	Gold-bestand	Devisen-	Staats-aus-gaben Ordentl. Haushalt 1)	Staats-ein-nahmen 1)	in jeweiligen Preisen		in konstanten Preisen								
	Personen-kraft-wagen	Last-kraft-wagen								Mill. Landes-währung	durchschnittliche jährl. Veränderung (in % 1968/71)		je Einwohner							
											insgesamt									
	1 000		Landeswährung	Mill. US - \$	Landeswährung	Mill. US - \$	Landeswährung	Landeswährung	Landeswährung											
<b>Afrika</b>																				
Ägypten	131 1)	35 1)	ägypt. £	559	288	92	61	689	653	3 108 112)	+ 7,4 3)									
Äthiopien	37 1)	10 1)	äth. \$	304	105	9	52	538 3)	519 3)	4 731	+ 7,2	+ 4,3 4)	+ 1,7 4)							
Algerien	147	85	DA	5 699	7 252	208	233	7 750 2)	7 500 2)											
Botswana	2 2)	3 2)	R						16 2)	98,7 1)	+ 27 1)									
Burundi	4 1)	2 1)	F. Bu.	1 333	1 152			2 121 2)	2 121 2)											
Dahomey	12 1)	7 1)	CFA - Franc	4 970	6 550			7 464 214)	7 464 214)											
Elfenbeinküste	55 1)	29 1)	CFA - Franc	46 950	45 130			62 700 2)	62 700 2)	440,2 5)	+ 10,5									
Gabun	7 1)	6 1)	CFA - Franc	5 810	8 390			17 790 214)	17 790 214)	93,1 215)	+ 10,8 3)									
Gambia	2 3)	2 3)	D	13	3			4 215)	3 215)											
Ghana	37 1)	27 1)	¢	159	162	6	39	487	482	2 726	+ 9,7	+ 1,9								
Kamerun	22	13	CFA - Franc	20 900	21 710		59	38 500 2)	38 500 2)	302,9 11215)	+ 10,7 113)	+ 3,0 113)	+ 1,2 113)							
Kenia	59 1)	53 1)	K. Sh.	750	1 848		145	136	124	843,0	+ 10,3	+ 6,9	+ 3,1							
Kongo 1)	6 1)	3 1)	CFA - Franc	6 380	7 190			15 940 214)	15 940 214)											
Lesotho	5 1)	3 1)	R					11 215)	11 215)											
Liberia	14 1)	10 1)	Lib \$					63	70	417,5 2)	+ 8,9 3)									
Libyen	100 1)	45 1)	DL	121	244	93	2 566	490	730	1 509	+ 10,7									
Madagaskar	46 2)	29 2)	FMG					52 479 3)	46 109 3)	247,7 215)	+ 9,1 3)									
Malawi	10	8	MK	15	25		27	85	53	319,2	+ 12,2	+ 7,2	+ 4,6							
Mali	2	1	F. M.	19 370	10 470			23 897 2)	18 761 2)	154,05)	+ 4,2 6)	+ 2,3 6)	+ 0,2 6)							
Marokko	242	90	DH	2 461	3 747	23	148	4 432 2)	4 433 2)	18,65)	+ 6,7									
Mauritanien	0	0	UM	461	671			8 555 2)	8 555 2)											
Niger	6	2	CFA - Franc	5 861	4 610			10 936 2)	10 936 2)	100,9 215)	+ 2,8 3)									
Nigeria	41 2)	24 2)	₦	355	295	21	365	396	379	3 167,9 7)	+ 26 7)									
Obervolta	7	2	CFA - Franc	5 650	3 810			10 515 2)	10 515 2)											
Ruanda			F. Rw.	1 410	1 138			1 507 6)	1 322 6)	26,65)	+ 17,5									
Sambia	70 1)	31 1)	K	58	140	21	21	274 2)	346 2)	1 142,8 2)	+ 7,5 3)	+ 3,3 3)	+ 1,2 3)							
Senegal	40	18	CFA - Franc	15 940	19 260			39 000 2)	39 000 2)	236,6 215)	+ 4,5 3)									
Sierra Leone	21 1)	8 1)	Le	21	11			61 3)	57 3)	375,3 218)	+ 7,4 3)									
Somalia	6 2)	8 2)	Sh. So.	147	183			299	337											
Sudan	47 1)	30 1)	sud £	70	45		28	150 2)	158 2)	637,6 112)	+ 4,6 3)									
Swasiland	5 1)	4 1)	R					14	15											
Tansania	36 2)	30 2)	T. Sh.	986	1 138			1 824 2)	1 823 2)	9 803 9)	+ 7,5 9)									
Togo	11 1)	1 1)	CFA - Franc	5 583	6 295			10 000 2)	10 000 2)	73 423 2)	+ 10,7 3)									
Tschad	5	6	CFA - Franc	6 190	2 910			13 445	13 445											
Tunesien	72	39	tD	80	161	5	141	138	166	839,9	+ 12,9	+ 8,4	+ 6,2							
Uganda	32	10	U. Sh.	595	510			1 337	1 389	10 367	+ 11,9	+ 4,6 4)								
Zaire 2)	70 1)	28 1)	Z	83	98	55	44	250 3)	286 3)	1 297,8	+ 22									
Zentralafrikanische Republik	6	2	CFA - Franc	4 900	2 420			12 539 2)	12 539 2)											
<b>Amerika</b>																				
<b>Nord- und Mittelamerika</b>																				
Costa Rica	25 1)	30 1)	¢	434	982	2	26	...	675 5)	6 944	+ 11,1									
Dominikanische Republik	50 1)	17 1)	dom \$	84	117	3	53	294	276	1 633	+ 12,2	+ 10,8	+ 7,5							
El Salvador	28 1)	23 1)	¢	145	199	19	44	295	300	2 698	+ 5,6	+ 3,7	+ 0,9							
Guatemala	43 1)	30 1)	Q	99	86	19	63	192	173	1 985	+ 7,2	+ 5,3	+ 2,0							
Haiti	6 1)	12 1)	Gde.	126	89	0	7	141	141	2 352 2)	+ 9,0 3)	+ 3,2	+ 1,0							
Honduras	16 1)	13 1)	L	80	94	0	18	235 3)	181 3)	1 509	+ 5,2	+ 3,2								
Jamaika	69 1)	19 1)	J \$	58	102		151	252	221	1 163	+ 10,2	+ 5,5								
Mexiko	1 326	558	mex \$	21 890	36 000	200	550	30 763 3)	30 763 3)	455,4 5)	+ 10,3	+ 5,6	+ 2,0							
Nicaragua	25 1)	12 1)	C \$	252	387	1	54	785	785	6 471	+ 7,3	+ 5,5								
Panama	43 1)	14 1)	B/				488	186 3)	186 3)	1 157	+ 10,4	+ 8,1	+ 4,8							
Trinidad und Tobago	69 1)	16 1)	TT \$	68	104		54	357 215)	346 215)											
<b>Südamerika</b>																				
Argentinien	1 550 1)	750 1)	argent \$	9 930	13 680	98	70	14 800 2)	14 000 2)	9 484 215)	+ 17,4 3)	+ 5,5	+ 3,9							
Bolivien	19 1)	25 1)	\$ b	1 281	484	15	37	1 766 2)	1 766 2)	13 145	+ 8,9	+ 4,5	+ 1,8							
Brasilien	2 041 1)	1 161 1)	Cr \$	8 555	38 603	50	1 450	26 739 2)	22 309 2)	233 996	+ 33	+ 9,9 10)	+ 6,8 10)							
Chile	177 1)	135 1)	Chil Esc	8 973	12 550	51	128	20 509 215)	19 641 215)	120 446	+ 40	+ 5,1								
Ecuador	24 1)	40 1)	s/.	2 414	3 606	92	61	6 015 2)	4 418 2)	43 525	+ 16,1	+ 8,0	+ 4,5							
Guyana	15 1)	4 1)	G \$	41	26			169 215)	125 215)	566,1	+ 7,2									
Kolumbien	165	87	Kol \$	6 681 1)	11 616 1)	15	179	20 811 3)	16 651 3)	130 591 2)	+ 16,4 3)	+ 6,6 3)	+ 3,3 3)							
Paraguay	7 1)	10 1)	¢	4 409	3 399	0	11	9 996	8 985	83 736	+ 8,7	+ 5,0	+ 1,5							
Peru	214 1)	128 1)	S/.	12 270	17 770	43	166	48 446 2)	40 128 2)	262,1 5)	+ 12,2	+ 5,3	+ 2,1							
Uruguay	130 1)	90 1)	urug \$	84 408	50 765	161	20	146 374 2)	102 641 2)	760,3	+ 27	+ 3,7	+ 2,5							
Venezuela	708	257	B.	2 389	5 727			11 192	11 637	52 350	+ 7,6	+ 4,0	+ 0,3							
<b>Asien</b>																				
Afghanistan	9 1)	9 1)	Af	6 785	908	34	24	6 885 2)	6 345 2)											
Birma	30 1)	30 1)	K	1 844 1)	657 1)	23	49	8 803	8 481											
China (Taiwan)	40 1)	30 1)	NT \$	16 880	29 000			35 279 2)	35 279 2)	249 398	+ 14,0	+ 10,4	+ 7,0							
Indien	620	333	₹	45 660	30 850	264	699	57 495 5)	43 768											
Indonesien	257	113	Rp	195 490	117 060	4	160	444 608 215)	444 608 215)	3 697 5)	+ 21	+ 6,3								
Irak	72	34	JD	179	48	156	432	435 3)	367 3)											
Iran	285	96	RI.	41 850	113 080	142	469	231 000	170 000	1 062 5111)	+ 15,5 11)	+ 11,9 11)	+ 8,4 11)							
Israel	174	75	I £	1 584	2 757	47	676	11 200 2)	11 200 2)	24 183	+ 19,4	+ 10,1	+ 6,7							
Jemen, Arab. Republik			Y. Re	26	6															
Jordanien	16	6	J.D.	83	25	30	211	81 760 315)	35 163 315)	223,5	+ 6,1									
Khmer - Republik 3)	20 1)	10 1)	Riel																	
Korea, Süd	50 1)	57 1)	₩	163 000	194 400	4	534	634 500 3)	589 840 3)	3 154 5)	+ 26	+ 11,1	+ 8,8							
Kuwait	121	34	K.D.	50	63	94	171	303 215)	303 215)	1 417 8)	+ 14,2 8)									
Laos	12 1)	3 1)	K					19 200 3)	9 100 3)											
Libanon	146	16	L £	919	1 082	350	194	735	776	4 866 2)	+ 6,7 3)									
Malaysia	253	61	M \$	1 061	1 120	63	665	3 590 3)	2 380 3)	10 225 12)	+ 6,2 12)									
Nepal	4 1)	2 1)	N R	583	215			841 215)	804 215)	9 449 2)	+ 11,9 3113)									
Pakistan 4)	99	34	p R	8 156	8 333	60	107	7 414	7 873	53 270 1)										
Philippinen	292 1)	174 1)	₱	2 650	2 750	73	309	4 429	4 297	50 180	+ 17,7		+ 2,6							
Saudi - Arabien	48	35	S. RI.	1 669	981	129	1 291	6 380 2)	6 380 2)	21 276 11214)		+ 11,5 11314)								
Sri Lanka 5)	88	34	C R	1 115	1 013		50	3 756 2)	2 718 2)	13 289	+ 7,6	+ 4,9	+ 2,8							
Syrien	32	18	Syr. £	1 846	637	30	58	2 870	2 870	7 562	+ 11,1	+ 9,7	+ 6,3							
Thailand	247	144	฿	13 050	8 480	89	736	26 935 2)	19 088 2)	144 560	+ 7,4	+ 6,9								
Vietnam, Süd	58	29	V. N. \$	162 120	48 580			190 562 215)	153 639 215)	1 002 5)	+ 41	+ 8,0 3)	+ 5,2 3)							

1) Ehem. Kongo (Brazzaville) — 2) Ehem. Kongo (Dem. Rep.) — 3) Ehem. Kambodscha — 4) Ehem. Westpakistan — 5) Ehem. Ceylon

Verkehr: 1) = 1970, — 2) = 1969, — 3) = 1968.

Bargeldumlauf und Bankkreditlagen: 1) 1969

Öffentliche Finanzen: 1) Haushaltsjahr nicht immer gleich Kalenderjahr — 2) Voranschlag — 3) Schätzung, — 4) 1969 — 5) 1970, — 6) 1968

Bruttoinlandsprodukt zu Marktpreisen: 1) Rechnungsjahre, welche jeweils am 1. Juli beginnen — 2) 1970 — 3) Durchschnittliche jährliche Veränderung 1968/70 — 4) Bruttoinlandsprodukt zu Faktorkosten, — 5) Mrd. Landeswährung, — 6) Durchschnittliche jährliche Veränderung 1967/71, — 7) Rechnungsjahre, welche jeweils am 31. März enden — 8) Rechnungsjahre, welche jeweils am 1. April beginnen, — 9) Nur Tanganjika, — 10) Bruttoinlandsprodukt zu Marktpreisen — 11) Rechnungsjahre, welche jeweils am 21. März beginnen — 12) Nur Westmalaysia, — 13) Rechnungsjahre, welche jeweils am 15. Juli enden.

## Land- und Forstwirtschaft, Fischerei

## Viehbestand

## Rindvieh

1 000

Land	Zeitpunkt der Zählung	1947/48 – 1951/52	1966/67	1967/68	1968/69	1969/70	1970/71	1971/72
		Oktober bis September						
<b>Europa</b> . . . . .		<b>165 899</b>	<b>234 180</b>	<b>235 332</b>	<b>233 996</b>	<b>232 451</b>	<b>234 581</b>	<b>239 134</b>
Bundesrepublik Deutschland . . . . .	Dezember		13 973	13 981	14 061	14 286	14 026	13 638
Deutsche Demokratische Republik und Berlin (Ost) . . . . .	Dezember		4 918	5 019	5 109	5 171	5 190	5 293
Albanien . . . . .	Dezember	411 <sup>1)</sup>	427	428	430	435	442	440
Belgien . . . . .	Mai	2 017	2 759	2 799	2 839	2 887	2 840	2 830
Bulgarien . . . . .	Januar	1 668 <sup>2)</sup>	1 385	1 363	1 297	1 255	1 279	1 379
Danemark . . . . .	Juli	2 998	3 282	3 141	3 000	2 842	2 723	2 650
Finnland . . . . .	Juni	1 700	2 036	2 071	1 981	1 873	1 865	1 835
Frankreich . . . . .	Oktober	15 606	21 184	21 417	21 566	21 719	21 737	21 803
Griechenland . . . . .	Dezember	763	1 082	1 094	1 038	997	985	980
Großbritannien und Nordirland . . . . .	Juni	10 277 <sup>3)</sup>	12 342 <sup>3)</sup>	12 151 <sup>3)</sup>	12 374 <sup>3)</sup>	12 681 <sup>3)</sup>	12 804 <sup>3)</sup>	13 483 <sup>3)</sup>
Irland . . . . .	Juni	4 211	5 586	5 572	5 688	5 966	6 134	6 442
Italien . . . . .	Januar	8 281	9 503	9 539	10 024	9 563	8 721	8 611
Jugoslawien . . . . .	Januar	4 866	5 710	5 693	5 261	5 029	5 138	5 148
Luxemburg . . . . .	Mai	133	183	187	191	193	192	192
Niederlande . . . . .	Mai	2 659 <sup>3)</sup>	4 030 <sup>3)</sup>	4 116 <sup>3)</sup>	4 277 <sup>3)</sup>	4 366 <sup>3)</sup>	4 201 <sup>3)</sup>	4 306 <sup>3)</sup>
Norwegen . . . . .	Juni	1 204 <sup>3)</sup>	996 <sup>3)</sup>	1 008 <sup>3)</sup>	973 <sup>3)</sup>	943 <sup>3)</sup>	932 <sup>3)</sup>	938 <sup>3)</sup>
Österreich . . . . .	Dezember	2 207	2 497	2 480	2 433	2 418	2 468	2 499
Polen <sup>4)</sup> . . . . .	Juni	6 895	10 768	10 940	11 049	10 843	11 076	11 618
Rumänien . . . . .	Januar	4 387 <sup>5)</sup>	5 198 <sup>5)</sup>	5 332 <sup>5)</sup>	5 136 <sup>5)</sup>	5 035 <sup>5)</sup>	5 216 <sup>5)</sup>	5 529 <sup>5)</sup>
Schweden . . . . .	Juni	2 595	2 083	2 062 <sup>6)</sup>	2 043 <sup>6)</sup>	1 926 <sup>6)</sup>	1 833 <sup>6)</sup>	1 861 <sup>6)</sup>
Schweiz . . . . .	April	1 544	1 835	1 855	1 869	1 907	1 823	1 800
Sowjetunion <sup>4)</sup> . . . . .	Januar	55 778	97 111	97 167	95 735	95 162	99 225	102 434
Spanien . . . . .		4 356 <sup>1)</sup>	3 844	4 000	4 185	4 288	4 235	4 249
Tschechoslowakei . . . . .	Januar	3 966	4 462	4 437	4 249	4 223	4 288	4 349
Turkei . . . . .	Dezember	10 121	13 769	14 165	13 761	13 189	12 756	12 500
Ungarn . . . . .	März	2 052	2 014	2 096	2 006	1 933	1 917	1 901
<b>Afrika</b> . . . . .		<b>102 300</b>	<b>145 600</b>	<b>150 400</b>	<b>153 700</b>	<b>156 600</b>	<b>158 400</b>	<b>162 400</b>
Ägypten . . . . .		1 356 <sup>7)</sup>	1 651	2 058	2 087	2 115	2 124	2 130
Äthiopien . . . . .		18 901	25 783	25 961	25 108	26 232	26 330	26 450
Algerien . . . . .		773	801	841	871	847	860	863
Angola (Portugal) . . . . .		1 263 <sup>2)</sup>	2 098	2 095	2 300	2 514	2 727	2 800
Botsuana . . . . .		1 019	1 249	1 400	1 630	1 650	1 693	1 650
Burundi . . . . .	Dezember	386	583	596	660	685	683	680
Elfenbeinküste . . . . .		163	346	358	370	383	400	412
Ghana . . . . .		374	549	580	580	606	599	600
Kamerun . . . . .	Dezember	1 540	2 662	2 700	2 000	2 100	2 100	2 200
Kenia . . . . .	Mai	5 859 <sup>8)</sup>	7 215	7 500	7 908	8 600	8 900	9 200
Lesotho . . . . .	September	416 <sup>119)</sup>	376	443	474	552	560	560
Madagaskar . . . . .	Dezember	8 633	10 038	10 000	10 422	9 881	10 000	10 000
Malawi . . . . .		276 <sup>2)</sup>	464	480	491	426	430	450
Mali . . . . .		3 000 <sup>10)</sup>	4 900	5 100	5 350	5 350	5 500	5 600
Marokko . . . . .		2 188	3 377	3 315	3 580	3 600	3 630	3 640
Mauretanien . . . . .		1 600	2 440	2 400	2 550	2 560	2 610	2 650
Mosambik (Portugal) . . . . .	Dezember	1 200	1 910	1 950	2 000	2 050	2 100	2 150
Niger . . . . .		2 818	4 000	4 100	4 200	4 300	4 400	4 400
Obervolta . . . . .		1 161 <sup>2)</sup>	2 400	2 425	2 450	2 500	2 550	2 600
Reunion (Frankreich) . . . . .		34 <sup>2)</sup>	40	40	41	45	48	50
Ruanda . . . . .	Juli	586 <sup>2)</sup>	596	630	680	710	740	750
Sambia . . . . .		881	1 407	1 435	1 519	1 550	1 600	1 650
Senegal . . . . .		720	2 425	2 747	2 527	2 600	2 700	2 800
Somalia . . . . .		1 606	2 600	2 700	2 800	2 800	2 850	2 850
Sudan . . . . .		3 957	11 014	12 115	13 326	13 800	14 300	14 700
Südafrika . . . . .	Juni	11 912 <sup>8)</sup>	12 260	12 145	11 780	12 251	12 320	12 400
Südrhodesien (Großbritannien) . . . . .		2 936	3 600	3 700	3 800	3 900	4 000	4 100
Sudwestafrika (Südafrika) . . . . .		1 492	2 350	2 400	2 450	2 500	2 550	2 600
Swasiland . . . . .	September	420	505	515	538	568	585	600
Tansania . . . . .		6 356	11 263	12 345	12 862	13 206	13 300	13 400
Tunesien . . . . .		395	618	630	640	660	670	670
Uganda . . . . .	Dezember	2 547 <sup>11)</sup>	3 682	3 781	3 857	4 145	4 400	4 600
Zaire <sup>12)</sup> . . . . .	Dezember	640	802	880	887	951	960	970

Fußnoten vgl. S. 13

## Land- und Forstwirtschaft, Fischerei

## Viehbestand

## Rindvieh

1 000

Land	Zeitpunkt der Zählung	1947/48 — 1951/52	1966/67	1967/68	1968/69	1969/70	1970/71	1971/72
		Oktober bis September						
<b>Amerika</b>		<b>247 500</b>	<b>353 600</b>	<b>357 000</b>	<b>359 300</b>	<b>367 200</b>	<b>375 600</b>	<b>384 600</b>
Argentinien	Juni	42 320	51 227	51 465	48 298	48 440	49 786	52 000
Bolivien	Oktober	1 450 <sup>13)</sup>	2 132	2 184	2 238	2 364	2 200	2 300
Brasilien	Dezember	51 305	89 969	89 896	92 739	95 150	97 864	97 500
Chile	.	2 293	3 097	2 876	2 911	2 911	2 980	3 000
Costa Rica	.	601	1 288	1 350	1 414	1 482	1 550	1 630
Dominikanische Republik	Juni	711	1 050	1 082	1 090	1 100	1 150	1 200
Ecuador	.	1 467 <sup>14)</sup>	2 300	2 393	2 400	2 440	2 500	2 550
El Salvador	.	795 <sup>1)</sup>	1 205	1 217	1 229	1 241	1 253	1 265
Guadeloupe (Frankreich)	.	63	75	76	75	75	70	76
Guatemala	Marz	977 <sup>2)</sup>	1 410	1 450	1 490	1 530	1 600	1 660
Guyana	.	181	315	306	250	257	258	260
Honduras	.	884	1 493	1 517	1 543	1 568	1 590	1 710
Jamaika	.	237 <sup>14)</sup>	240	248	250	270	270	270
Kanada	Dezember	7 945 <sup>3)</sup>	11 757 <sup>3)</sup>	11 783 <sup>3)</sup>	11 483 <sup>3)</sup>	11 836 <sup>3)</sup>	12 217 <sup>3)</sup>	12 641 <sup>3)</sup>
Kolumbien	Dezember	13 750 <sup>14)</sup>	18 082	18 830	19 576	20 200	21 082	22 400
Kuba	.	4 333 <sup>1)</sup>	6 774	7 172	7 250	7 100	7 200	7 300
Martinique (Frankreich)	Dezember	43	40	40	40	40	40	40
Mexiko	Dezember	12 980 <sup>1)</sup>	22 800	23 294	23 628	25 124	25 827	26 548
Nicaragua	.	1 068	2 020	2 155	2 293	2 431	2 550	2 670
Panama	.	567 <sup>2)</sup>	1 036	1 119	1 157	1 188	1 240	1 250
Paraguay	.	4 600	5 461	5 485	5 529	5 529	5 800	5 950
Peru	.	2 830	3 686	3 711	3 810	4 060	4 127	4 310
Puerto Rico (Vereinigte Staaten)	Januar	340 <sup>3)14)</sup>	490 <sup>3)</sup>	497 <sup>3)</sup>	507 <sup>3)</sup>	518 <sup>3)</sup>	530 <sup>3)</sup>	542 <sup>3)</sup>
Uruguay	Mai	7 981	8 350	8 600	8 900	8 548	8 500	8 600
Venezuela	.	5 769 <sup>10)</sup>	7 612	7 852	8 102	8 289	8 485	8 549
Vereinigte Staaten	Januar	80 569 <sup>3)</sup>	108 645 <sup>3)</sup>	109 152 <sup>3)</sup>	109 885 <sup>3)</sup>	112 303 <sup>3)</sup>	114 470 <sup>3)</sup>	117 916 <sup>3)</sup>
<b>Asien</b>			<b>332 831</b>	<b>334 885</b>	<b>335 639</b>	<b>337 811</b>	<b>339 294</b>	<b>341 100</b>
Afghanistan	.	2 500 <sup>15)</sup>	3 575	3 600	3 605	3 608	3 700	3 750
Bangladesch <sup>16)</sup>	.	17 100	23 750	24 500	25 250	26 800	26 500	26 000
Birma	Marz — Juni	4 494	6 617	6 558	6 694	6 994	7 158	7 200
China (Taiwan)	Dezember	63	105	104	105	103	96	95
China, Volksrepublik	Dezember	46 407 <sup>1)</sup>	62 895	63 046	62 295	63 097	63 154	63 205
Indien	.	155 239 <sup>10)</sup>	176 150	176 250	176 350	176 450	176 600	176 750
Indonesien	Dezember	4 112 <sup>17)</sup>	6 983	6 816	6 900	9 133	6 673	7 500
Irak	.	1 495	1 520	1 580	1 650	1 830	1 920	2 000
Iran	Oktober	3 388	5 200	5 500	5 300	5 200	5 300	5 516
Israel	Dezember	55	209	225	232	240	251	263
Japan	Februar	2 397 <sup>3)</sup>	2 928 <sup>3)</sup>	3 155 <sup>3)</sup>	3 468 <sup>3)</sup>	3 593 <sup>3)</sup>	3 615 <sup>3)</sup>	3 684 <sup>3)</sup>
Khmer-Republik <sup>18)</sup>	Dezember	900 <sup>1)</sup>	2 084	2 268	2 399	2 300	2 200	2 100
Korea, Nord-	Dezember	538 <sup>10)</sup>	690	700	720	730	740	750
Korea, Süd-	Dezember	598	1 300	1 255	1 211	1 225	1 240	1 250
Laos	.	179 <sup>7)</sup>	380	390	400	420	435	435
Malaysia								
Westmalaysia	Juli	240 <sup>19)</sup>	286	286	300	305	323	326
Sabah	.	11	18	12	12	12	23	23
Sarawak	.	2 <sup>13)</sup>	7	8	8	9	9	5
Mongolei	Dezember	1 824 <sup>1)</sup>	2 074	2 031	1 979	1 991	2 108	2 150
Nepal	.	5 507	5 900	6 228	6 250	6 300	6 350	6 400
Pakistan <sup>20)</sup>	.	12 870	17 580	18 070	18 570	19 090	19 620	20 170
Philippinen	Marz	710 <sup>11)</sup>	1 575	1 644	1 629	1 679	1 795	1 933
Sri Lanka <sup>21)</sup>	Juni	1 131	1 659	1 660	1 584	1 593	1 625	1 650
Syrien	.	483 <sup>2)</sup>	466	499	513	530	550	570
Thailand	.	4 608	5 167	5 250	5 260	5 263	5 300	5 350
Vietnam, Süd-	.	804	1 014	1 033	854	940	908	898
Zypern	.	34	34	33	33	34	34	33
<b>Australien und Ozeanien</b>		<b>19 700</b>	<b>26 400</b>	<b>27 900</b>	<b>29 700</b>	<b>31 400</b>	<b>33 700</b>	<b>37 400</b>
Australien	Marz	14 534	18 270	19 218	20 606	22 162	24 393	27 894
Neuseeland	Januar	4 932 <sup>22)</sup>	7 747 <sup>22)</sup>	8 247 <sup>22)</sup>	8 605 <sup>22)</sup>	8 777 <sup>22)</sup>	8 819 <sup>22)</sup>	8 999 <sup>22)</sup>
<b>Welt</b>		<b>799 500</b>	<b>1 092 700</b>	<b>1 105 400</b>	<b>1 113 000</b>	<b>1 125 400</b>	<b>1 141 500</b>	<b>1 164 400</b>

1) Durchschnitt von 2 Jahren. — 2) Durchschnitt von 4 Jahren. — 3) In landwirtschaftlichen Betrieben. — 4) Einschl. Ostgebiete des Deutschen Reiches. — 5) Einschl. Buffel. — 6) Ohne Tiere in Betrieben unter 2 ha. — 7) 1951/52. — 8) Zeitpunkt der Zählung: August. — 9) Zeitpunkt der Zählung: Februar. — 10) 1950/51. — 11) Zeitpunkt der Zählung: Januar. — 12) Bisher Kongo (Dem. Rep.). — 13) 1949/50. — 14) Durchschnitt von 3 Jahren. — 15) 1948/49. — 16) Ehem. Ostpakistan. — 17) Zeitpunkt der Zählung: November. — 18) Bisher Kambodscha. — 19) Zeitpunkt der Zählung: Dezember. — 20) Ehem. Westpakistan. — 21) Bisher Ceylon. — 22) In Betrieben von 4 ha und darüber.

## Land- und Forstwirtschaft, Fischerei

## Walfang

## Anzahl der gefangenen Wale

Fangzone 1) Walart Nationalität der Fanggesellschaft 2)	1964/65	1965/66	1966/67	1967/68	1968/69	1969/70	1970/71
<b>Fangzone</b>							
Antarktis . . . . .	32 563	24 680	20 225	15 080	11 478	11 949	12 098
Blauwale . . . . .	20	1	4	—	—	—	—
Finnwale . . . . .	7 811	2 536	2 893	2 155	3 020	3 002	2 890
Buckelwale . . . . .	—	1	—	—	—	—	—
Andere Furchenwale 3) . . . . .	20 380	17 587	12 368	10 357	5 776	5 857	6 153
Pottwale . . . . .	4 352	4 555	4 960	2 568	2 682	3 090	3 055
Nordatlantik und Arktis 4) . . . . .	726	971	1 275	1 173	1 246	1 203	1 363
Blauwale . . . . .	1	1	—	—	—	—	—
Finnwale . . . . .	545	795	1 018	984	800	911	663
Buckelwale . . . . .	1	—	4	—	5	15	20
Andere Furchenwale 3) . . . . .	76	50	110	107	222	138	475
Pottwale . . . . .	103	125	143	82	219	139	205
Afrikanische Küste . . . . .	5 398	4 148	2 692	1 301	2 078	1 880	2 143
Blauwale . . . . .	9	4	1	—	—	—	—
Finnwale . . . . .	380	231	151	62	150	47	64
Buckelwale . . . . .	—	—	—	—	—	—	—
Andere Furchenwale 3) . . . . .	1 403	794	284	28	43	9	11
Pottwale . . . . .	3 606	3 119	2 256	1 211	1 885	1 824	2 068
Nordpazifik 5) . . . . .	1 106	938	741	202	183	73	53
Blauwale . . . . .	13	—	—	—	—	—	—
Finnwale . . . . .	197	176	146	38	31	5	4
Buckelwale . . . . .	22	—	—	—	—	—	—
Andere Furchenwale 3) . . . . .	626	468	191	80	84	4	2
Pottwale . . . . .	248	294	404	84	68	64	47
Küsten von Japan und Korea . . . . .	2 340	2 516	3 287	4 779	4 299	4 118	3 842
Blauwale . . . . .	—	—	—	—	—	—	—
Finnwale . . . . .	71	104	95	53	76	77	66
Buckelwale . . . . .	3	—	—	—	—	—	—
Andere Furchenwale 3) . . . . .	466	311	557	979	555	557	448
Pottwale . . . . .	1 800	2 101	2 635	3 747	3 668	3 484	3 328
Andere Fangzonen 6) . . . . .	22 547	24 638	24 018	24 110	22 588	23 031	18 390
Blauwale . . . . .	570	237	65	—	—	5	4
Finnwale . . . . .	3 313	3 040	2 039	1 976	1 243	1 015	772
Buckelwale . . . . .	426	58	—	2	—	—	—
Andere Furchenwale 3) . . . . .	2 799	4 119	5 746	5 744	5 650	4 782	3 909
Pottwale . . . . .	15 439	17 184	16 168	16 388	15 695	17 229	13 705
Welt . . . . .	64 680	57 891	52 238	46 645	41 872	42 254	37 889
Blauwale . . . . .	613	243	70	—	—	5	4
Finnwale . . . . .	12 317	6 882	6 458	5 268	5 320	5 057	4 459
Buckelwale . . . . .	452	59	4	2	5	15	20
Andere Furchenwale 3) . . . . .	25 750	23 329	19 282	17 295	12 330	11 347	10 998
Pottwale . . . . .	25 548	27 378	26 424	24 080	24 217	25 830	22 408
<b>Nationalität der Fanggesellschaft</b>							
Australien . . . . .	668	606	587	658	679	799	860
Brasilien . . . . .	162	96	75	103	137	102	75
Chile . . . . .	1 348	1 099	744	—	—	103	253
Dänemark . . . . .	17	5	4	12	—	—	—
Island . . . . .	432	437	406	280	423	377	554
Japan . . . . .	24 468	21 856	20 049	20 163	17 128	17 047	15 512
Kanada . . . . .	1 009	1 155	1 304	804	695	712	710
Norwegen . . . . .	7 624	4 897	3 741	1 183	128	228	226
Peru . . . . .	1 289	1 365	645	2 462	2 305	1 935	1 773
Portugal . . . . .	530	410	395	149	228	249	353
Sowjetunion . . . . .	21 214	21 313	21 063	18 969	17 573	18 336	15 377
Spanien . . . . .	280	283	287	359	315	413	...
Südafrika . . . . .	5 398	4 148	2 692	1 301	2 078	1 880	2 143
Vereinigte Staaten . . . . .	241	221	246	202	183	73	53

1) In der Antarktis überschneiden die Sommerfangzeiten die angegebenen zwei Jahre; in den anderen Fangzonen beziehen sie sich auf Kalenderjahre (1965/66 = 1966 usw.). — 2) Nach der Flagge, die die Fangschiffe führen. — 3) Hauptsächlich Sei- und Grauwale sowie nicht näher bestimmte Wale. — 4) Ohne die Azoren, Madeira und Spanien. — 5) Ohne Japan, das Bering-Meer und die Kurilen-Inseln. — 6) Australien, die Azoren, Brasilien, Chile, Kurilen-Inseln, Madeira, Neuseeland, Peru, Portugal und Spanien, sowie Nordpazifik und Bering-Meer, Nordatlantik, Indischer Ozean und Südpazifik. Der Walfang fand in diesen Gebieten nicht in jeder Fangsaison statt.

## Land- und Forstwirtschaft, Fischerei

## Walverarbeitung

Gewinnung von Waltran  
1 000 t

Fangzone <sup>1)</sup> Nationalität der Fanggesellschaft <sup>2)</sup>	1964/65	1965/66	1966/67	1967/68	1968/69	1969/70	1970/71
<b>Fangzone</b>							
Antarktis . . . . .	180,8	109,5	102,1	72,5	65,6	66,9	66,4
Nordatlantik und Arktis <sup>3)</sup> . . . . .	4,3	5,9	7,2	6,7	7,4	6,5	5,8
Afrikanische Küste . . . . .	18,0	16,0	10,8	6,6	8,6	7,6	8,0
Nordpazifik <sup>4)</sup> . . . . .	3,8	3,2	3,1	0,6	0,8	0,3	0,2
Küsten von Japan und Korea . . . . .	7,6	9,4	11,2	14,6	14,8	12,6	12,5
Andere Fangzonen <sup>5)</sup> . . . . .	124,8	119,0	116,7	111,7	109,7	115,2	97,4
<b>Welt</b> . . . . .	<b>339,3</b>	<b>263,0</b>	<b>261,1</b>	<b>212,7</b>	<b>206,9</b>	<b>209,1</b>	<b>190,3</b>
<b>Nationalität der Fanggesellschaft</b>							
Australien . . . . .	4,5	4,3	3,8	4,1	4,6	5,6	5,9
Brasilien . . . . .	0,6	0,2	0,2	0,2	0,8	1,0	1,0
Chile . . . . .	6,8	4,8	2,7	—	—	0,2	0,9
Dänemark . . . . .	0,1	—	—	0,1	—	—	—
Island . . . . .	2,9	3,1	2,8	2,1	2,8	2,5	2,9
Japan . . . . .	136,0	89,4	81,2	80,4	73,5	75,6	70,5
Kanada . . . . .	3,0	4,4	6,1	4,1	3,5	3,2	3,3
Norwegen . . . . .	39,5	22,5	18,2	6,3	1,1	1,2	1,2
Peru . . . . .	5,3	4,7	—	7,2	8,0	6,8	6,1
Portugal . . . . .	2,6	2,0	2,0	0,6	0,9	1,1	1,4
Sowjetunion . . . . .	117,2	109,3	120,8	98,8	100,8	102,0	89,1
Spanien . . . . .	1,6	1,4	1,4	1,5	1,5	1,9	—
Südafrika . . . . .	18,0	16,0	10,8	6,7	8,6	7,7	8,0
Vereinigte Staaten . . . . .	1,2	0,9	1,1	0,6	0,8	0,3	...

1) In der Antarktis überschneiden die Sommerfangzeiten die angegebenen zwei Jahre, in den anderen Fangzonen beziehen sie sich auf Kalenderjahre (1965/66 = 1966 usw.). — 2) Nach der Flagge, die die Fangschiffe führen. — 3) Ohne die Azoren, Madeira und Spanien. — 4) Ohne Japan, das Bering-Meer und die Kurilen-Inseln. — 5) Australien, die Azoren, Brasilien, Chile, Kurilen-Inseln, Madeira, Neuseeland, Peru, Portugal und Spanien sowie Nordpazifik und Bering-Meer, Sudatlantik, Indischer Ozean und Südpazifik. Der Walfang fand in diesen Gebieten nicht in jeder Fangsaison statt.

## Landstationen und Walfangflotten im Betrieb

Land	Landstationen			Schwimmende Kochereien			Fangboote		
	1968/69	1969/70	1970/71	1968/69	1969/70	1970/71	1968/69	1969/70	1970/71
Australien . . . . .	1	1	1	—	—	—	3	3	3
Brasilien . . . . .	1	1	1	—	—	—	1	1	1
Chile . . . . .	—	1	1	—	—	—	—	3	...
Island . . . . .	1	1	1	—	—	—	4	4	4
Japan . . . . .	7	7	6	6	6	6	79	77	78
Kanada . . . . .	3	3	3	—	—	—	5	5	3
Norwegen . . . . .	2	1	1	—	—	—	4	4	3
Peru . . . . .	1	1	1	—	—	—	5	4	...
Spanien . . . . .	3	3	...	—	—	—	3	3	...
Sowjetunion . . . . .	—	—	—	6	5	5	77	76	74
Südafrika . . . . .	1	1	1	—	—	—	7	7	6
Vereinigte Staaten . . . . .	1	1	1	—	—	—	3	3	3
<b>Welt</b> . . . . .	<b>21</b>	<b>21</b>	<b>17</b>	<b>12</b>	<b>11</b>	<b>11</b>	<b>191</b>	<b>190</b>	<b>175</b>



**Industrie und Bautätigkeit**  
**Weltproduktion\*)**  
**Brenn- und Rohstoffe, Elektrizität**

Jahr Vierteljahr	Kohle 1)	Erdöl	Zement	Roh- eisen 2)	Roh- stahl	Kupfer 3(4)	Zink 3(4)5)	Blei 3(4)5)	Zinn 5)6)	Alu- minium 3(4)5)	Natur- kau- tschuk	Elek- trizi- tät 7)
	Mill. t.					1 000 t						Mrd. kWh

**Geschätztes Produktionsvolumen**

1960	1 797	1 048	303	232	328	3 640	2 490	1 850	148	3 700	2 015	2 245
1961	1 799	1 116	326	241	342	3 690	2 640	1 910	139	3 620	2 125	2 405
1962	1 848	1 210	348	250	350	3 820	2 760	1 900	147	3 950	2 152	2 602
1963	1 910	1 298	365	264	375	3 900	2 830	1 980	146	4 340	2 170	2 818
1964	1 968	1 401	402	299	424	4 070	3 050	2 050	143	4 880	2 352	3 068
1965	2 004	1 501	420	316	444	4 250	3 200	2 070	151	5 180	2 352	3 306
1966	2 009	1 629	449	327	460	4 390	3 360	2 150	157	5 680	2 392	3 558
1967	2 006	1 749	468	343	482	4 045	3 380	2 180	177	6 300	2 522	3 802
1968	1 997	1 908	502	367	514	4 670	3 770	2 260	187	6 720	2 685	4 141
1969	2 029	2 056	528	396	556	5 100	4 060	2 540	181	7 550	2 995	4 499
1970	2 071	2 248	555	413	574	4 340	3 910	2 590	181	8 140	3 102	4 828
1971	2 049	2 369	584	407	557	5 300	3 750	2 460	186	8 655	3 060	5 128
1972	2 076	2 470	618	431	602	5 816	4 209	2 640	190	9 064	3 097	5 479
1970 1. Vj.	518	545	114	102,2	143,5	1 306	1 015	642	44,9	1 945	688	1 212
2. Vj.	518	553	146	104,5	146,9	1 347	979	653	44,2	2 022	660	1 154
3. Vj.	506	565	152	103,6	142,6	1 332	957	650	46,8	2 068	768	1 193
4. Vj.	533	585	144	103,2	141,4	1 359	963	648	44,7	2 104	782	1 269
1971 1. Vj.	536	589	121	104,2	144,2	1 326	922	596	45,4	2 115	738	1 292
2. Vj.	525	599	152	106,0	145,0	1 384	925	623	45,8	2 168	682	1 226
3. Vj.	510	587	157	98,3	132,5	1 166	923	596	48,2	2 191	790	1 256
4. Vj.	481	594	155	98,4	135,6	1 426	976	641	46,4	2 177	792	1 354
1972 1. Vj.	509	608	132	103,0	144,4	1 415	1 002	665	47,9	2 163	762	1 388
2. Vj.	529	604	159	108,0	150,7	1 473	1 047	664	46,5	2 227	708	1 297
3. Vj.	506	621	167	107,7	148,5	1 396	1 064	649	47,8	2 296	772	1 341
4. Vj.	533	637	160	112,4	158,7	1 532	1 094	663	48,3	2 378	855	1 452
1973 1. Vj.	536	642	144	115,2	162,5	1 551	1 065	676	...	2 409	822	1 482

**Meßzahlen: 1962 = 100**

1960	97	87	87	93	94	95	91	98	101	93	93	85
1961	97	92	94	96	98	97	96	100	94	91	98	91
1962	100	100	100	100	100	100	100	100	100	100	100	100
1963	103	108	105	105	108	102	103	104	99	110	97	108
1964	106	116	116	119	121	107	111	107	97	124	105	117
1965	108	125	121	126	127	111	116	109	102	132	105	126
1966	108	134	129	131	132	115	123	112	106	144	107	135
1967	108	145	135	137	139	106	123	115	120	159	113	145
1968	108	158	145	146	147	122	137	119	127	170	120	158
1969	109	170	153	158	159	134	148	133	123	191	134	172
1970	111	186	160	164	165	140	144	136	123	207	139	184
1971	110	197	168	162	160	139	136	129	126	219	137	196
1972	112	204	177	172	173	152	154	139	129	229	139	209
1970 1. Vj.	112	181	132	163	165	137	147	135	122	208	123	185
2. Vj.	112	183	168	166	169	141	142	137	120	204	118	176
3. Vj.	109	187	176	165	163	139	139	136	127	210	138	182
4. Vj.	114	194	166	164	162	142	140	136	122	213	140	194
1971 1. Vj.	115	195	140	166	166	139	134	125	123	214	132	197
2. Vj.	113	198	176	169	167	145	135	131	124	220	122	187
3. Vj.	110	195	181	157	152	122	134	125	131	222	142	191
4. Vj.	103	197	179	157	156	149	142	134	127	221	142	206
1972 1. Vj.	110	201	153	164	166	148	146	140	130	219	136	212
2. Vj.	114	200	183	173	173	154	153	140	126	225	127	198
3. Vj.	109	205	193	172	170	146	144	135	130	232	138	204
4. Vj.	115	211	184	179	182	160	160	140	131	131	153	221
1973 1. Vj.	115	213	166	183	186	162	156	142	...	244	148	226

\*) Ohne Volksrepublik China; „Kohle“ bis „Rohstahl“ und „Naturkautschuk“ bis „Elektrizität“ einschl. Sowjetunion.

1) Steinkohle einschl. Kohleäquivalent für Braunkohle und Lignite. — 2) Einschl. Ferrolegierungen. — 3) Ohne Sowjetunion. — 4) Ohne Deutsche Demokratische Republik und Berlin (Ost) und Nord-Korea. — 5) Ohne Rumänien und Tschechoslowakei. — 6) Ohne Osteuropa. — 7) Hydro- und Thermo-Elektrizitätserzeugung der öffentlichen Werke und Betriebe, die für den eigenen Bedarf produzieren.

# MONATLICHER BERICHTSTEIL

## Erwerbstätigkeit

### Arbeitslose

1000

**Vorbemerkung:** Die hier nachgewiesenen Arbeitslosenzahlen werden entweder über die Arbeitsämter oder über die Arbeitslosenversicherung oder Gewerkschaftskassen, in wenigen Fällen auch durch Stichprobenerhebungen ermittelt. Infolge der Unterschiedlichkeit der Erfassungsmethoden ist die Vergleichbarkeit der Angaben von Land zu Land stark beeinträchtigt.

Bei den Angaben für Entwicklungsländer — z. B. Indien oder Pakistan — ist ganz besonders zu berücksichtigen, daß die Ermittlung der Arbeitslosen oder Arbeitsuchenden unter den dort herrschenden Verhältnissen weithin unvollständig ist. Die nachgewiesenen Zahlen beschränken sich auf die von den jeweiligen Institutionen, wie Arbeitsverwaltung oder Gewerkschaften, erfassbaren Fälle. Die Unterbeschäftigung oder verdeckte Arbeitslosigkeit, insbesondere auf dem Lande, kommt dagegen in diesen Ergebnissen meist nicht zum Ausdruck.

Die Herkunft der Ergebnisse ist aus der Hinweisziffer I — VI in jeder Zeile der Kopfspalte ersichtlich. Die Hinweisziffern haben im einzelnen folgende Bedeutung:

I Stichprobenerhebung über die Arbeitskräfte

IV Statistik der Gewerkschaften und Gewerkschaftskassen

II Statistik der Arbeitslosenpflichtversicherung

V Registrierte Arbeitslose

III Nur Unterstützungsempfänger

VI Registrierte Arbeitsuchende

Die Jahreszahlen (D) sind (mit Ausnahme Finnlands) das einfache arithmetische Mittel der zwölf Monatszahlen.

		Europa										
Jahr		Bundes- republik Deutsch- land	Belgien	Däne- mark	Finn- land	Frankreich		Grie- chen- land	Großbritannien und Nordirland	Irland	Italien	Jugo- slawien
Monat		V	V	IV	I	III	V	V <sup>1)</sup>	V <sup>2)</sup>	II <sup>3)</sup>	I	V
1960 D		271	114,3	31,4	32	34,8	131	86,7	393	30,7	836	159
1965 D		147	55,4	18,3	31	31,1	141	64,3	360	28,6	721	237
1968 D		313	102,7	38,7	88	...	154	73,7	601	37,3	694	311
1969 D		176	85,3	31,2	62	103,4	223	66,5	597	36,1	663	331
1970 D		148	71,3	23,9	41	110,0	262	48,7	640	41,6	616	320
1971 D		189	70,9	30,0	49	127,8	338	30,3	849	42,4	613	291
1972 D		247	86,8	30,2	57	144,3	384	24,0	885	48,2	701	315
1972 April		231	84,5	32,5	64	151,6	320	29,3	1005	50,7	623	323
Mai		208	81,8	28,1	51	148,3	352	19,8	902	48,3	...	306
Juni		190	78,5	16,8	52	145,2	327	14,3	834	46,0	...	289
Juli		197	82,8	17,9	54	143,6	324	13,2	868	45,8	727	296
August		198	81,3	16,0	51	143,9	339	13,0	930	46,5	...	301
September		195	83,7	15,0	45	133,9	386	13,0	922	44,2	...	311
Oktober		215	89,7	16,5	46	136,0	414	15,0	845	45,3	714	316
November		236	93,7	20,4	50	138,0	417	19,3	807	46,9	...	327
Dezember		279	99,7	39,9	55	141,6	413	28,1	782	47,6	...	334
1973 Januar		356	99,9	33,1	72	145,2	417	37,1	824	50,6	747	367
Februar		347	98,2	29,7	69	148,7	400	35,0	753	50,2	...	391
März		287	92,8	24,1	63	145,5	378	30,1	717	48,5	...	403
April		241	90,2	30,3	60	139,6	365	24,0	728	46,2	735	394
Mai		211	86,1	13,6	49	136,1	343	17,0	622	43,5	...	376
Juni		201	82,4	9,9	50	129,4	330	13,0	576	41,3	...	354
Juli		217	87,4	12,3	46	125,4	346	...	589	40,8	606	...
August		222	85,3	...	...	...	...	...	604	42,2	...	...
September		219	...	...	...	...	...	...	...	40,1	...	...

		Europa						Afrika				Amerika
Jahr		Nieder- lande	Nor- wegen	Öster- reich	Schwe- den	Schweiz	Spanien	Ghana	Sam- bia	Sierra Leone	Süd- Afrika <sup>1)</sup>	Kanada
Monat		V <sup>4)</sup>	V	V	V	V	V	V	V <sup>5)</sup>	VI <sup>6)</sup>	V	I
1960 D		41,3	17,1	82,3	18,9	1,23	114	11,3	12,7	3,85	25,7	446
1965 D		37,3	13,4	65,5	16,6	0,30	147	11,3	17,6	6,81	11,7	280
1968 D		71,9	16,5	70,8	33,4	0,30	182	17,6	12,9	8,63	13,7	382
1969 D		52,9	15,6	67,1	29,9	0,17	159	15,0	15,3	9,11	10,9	382
1970 D		46,4	12,5	58,4	29,5	0,10	146	16,5	10,2	9,51	8,5	495
1971 D		62,0	12,2	52,0	45,3	0,10	190	18,4	10,2	8,03	8,6	552
1972 D		107,9	14,8	49,1	48,2	0,11	191	...	12,6	6,80	12,2	562
1972 April		100,3	14,7	47,4	54,4	0,11	212	34,4	11,1	7,16	13,2	593
Mai		91,3	10,2	41,0	43,6	0,08	199	31,4	11,5	6,58	13,3	552
Juni		91,2	8,5	37,3	37,5	0,07	186	26,3	10,0	6,26	12,9	568
Juli		98,6	8,2	34,5	36,6	0,06	182	26,7	12,3	5,85	12,9	543
August		97,6	10,7	33,0	40,7	0,08	178	27,1	14,7	5,94	13,0	503
September		99,6	11,4	35,1	40,5	0,07	173	...	21,8	5,86	12,1	459
Oktober		105,4	14,4	45,1	42,8	0,09	169	25,9	12,3	8,09	11,9	483
November		114,6	17,8	54,0	48,1	0,08	166	28,1	13,0	7,63	11,0	524
Dezember		126,6	25,3	57,1	52,0	0,09	163	24,8	7,8	6,48	10,0	584
1973 Januar		136,4	20,8	62,4	60,5	0,16	169	28,8	14,3	6,69	14,0	688
Februar		134,9	18,9	58,6	60,2	0,11	170	26,8	10,0	6,26	13,7	655
März		120,9	16,7	46,2	56,8	0,10	169	25,8	11,8	5,72	12,5	608
April		107,1	15,2	36,6	51,4	0,09	168	24,8	...	4,95	12,1	570
Mai		94,7	8,3	32,0	43,6	0,05	158	25,5	...	5,19	...	493
Juni		92,8	6,9	27,2	39,4	0,06	143	21,9	...	5,41	...	503
Juli		98,2	6,8	27,1	36,7	0,05	141	25,5	...	...	...	461
August		96,1	9,3	26,5	38,6	0,06	...	...	...	...	...	433
September		95,6	9,4	29,3	37,8	0,05	...	...	...	...	...	...

<sup>1)</sup> Ohne arbeitslose Seeleute. — <sup>2)</sup> Ab 13. 11. 1972 ohne Invaliden. — <sup>3)</sup> Ohne Landwirtschaft, Fischerei und häusliche Dienste. — <sup>4)</sup> Ohne Notstandsarbeiter. — <sup>5)</sup> 1960 eingetragene Arbeitsuchende. — <sup>6)</sup> Ohne die beim Seefahrtsbüro registrierten Arbeitsuchenden. — <sup>7)</sup> Ohne Bantus. — <sup>8)</sup> Nur Westmalaysia. — <sup>9)</sup> Ab Okt. 1971 ohne Bangladesch.

**Erwerbstätigkeit  
Arbeitslose**  
1000

Jahr Monat	Amerika	Asien									Australien u. Ozeanien
	Ver- einigte Staaten	Indien	Irak	Israel	Japan	Malay- sia <sup>2)</sup>	Pa- kistan <sup>3)</sup>	Singa- pur	Sri Lanka	Zypern	Au- stralien
	I	VI	VI	I	I	VI	VI	VI	VI	VI	III
1960 D	3852	1502	.	.	500	.	168	.	137	5,46	16,0
1965 D	3366	2527	1,96	33,2	390	93,0	183	54,4	181	4,03	12,5
1968 D	2817	2903	3,98	59,0	590	127,6	181	65,4	266	3,17	19,9
1969 D	2831	3204	3,92	44,3	570	140,4	216	59,2	306	2,70	15,1
1970 D	4088	3726	5,18	38,3	590	149,3	229	50,5	381	2,81	12,9
1971 D	4993	4602	5,03	35,7	640	157,1	188	37,8	420	2,85	19,6
1972 D	4840	5927	8,02	29,0	733	160,7	157	36,2	440	2,52	38,7
1972 April	4697	5375	9,80	31,0	789	158,5	151	38,6	438	1,82	36,5
1972 Mai	4344	5528	8,71		690	159,4	182	38,1	435	1,81	35,9
1972 Juni	5426	5688	8,74		640	160,7	166	38,0	435	2,25	41,6
1972 Juli	5173	5967	9,28	32,0	670	159,6	157	35,3	439	3,36	43,0
1972 August	4857	6216	7,26		690	164,9	159	35,2	440	3,39	42,5
1972 September	4658	6457	9,07		780	163,8	157	34,7	442	3,05	38,0
1972 Oktober	4470	6623	7,53	28,4	640	159,9	160	34,0	442	2,47	32,5
1972 November	4266	6784	6,39		630	157,8	157	33,9	444	2,27	34,0
1972 Dezember	4116	6896	10,49		660	162,4	158	34,2	445	2,39	47,6
1973 Januar	4675	7053	.	26,7	809	164,6	166	34,8	449	2,68	48,6
1973 Februar	4845	7147	.		780	163,8	167	35,4	446	2,67	39,9
1973 März	4512	7209	.		820	166,4	162	36,5	449	2,32	34,5
1973 April	4174	7270	.	.	750	166,7	.	37,0	449	2,20	37,2
1973 Mai	3799	7438	.		680	166,6	.	37,4	.	2,13	.
1973 Juni	4857	7596	.		670	164,5	.	37,7	.	2,91	.
1973 Juli	4550	.	.	.	620	170,8	.	.	.	4,55	.
1973 August	4288	.	.		.	.	.	36,3	.	.	.
1973 September	4165	.	.		.	.	.	.	.	.	.

Fußnoten siehe S. 17

**Industrie und Bautätigkeit  
Meßzahlen der Beschäftigten in der verarbeitenden Industrie\*)**

1962 = 100

Jahr Monat	Europäische Länder										
	Bundes- republik Deutsch- land	Belgien	Däne- mark <sup>1)</sup>	Finn- land <sup>2) 3)</sup>	Frank- reich	Grie- chen- land	Großbritan- nien und Nordir- land	Irland	Italien	Jugo- sla- wien <sup>4)</sup>	Nie- der- lande
1960 D	96	94	95	94	98	.	99	92	92	92	95
1965 D	103	105	103	100	101	111	101	104	98	118	101
1968 D	97	102	102	100	98	113	97	112	104	116	97
1969 D	102	104	106	105	100	117	99	117	107	120	98
1970 D	106	109	108	113	101	122	99	119	111	125	100
1971 D	105	109	104	117	102	130	95	117	113	131	99
1972 D	103	.	104	119	.	135	91	117	112	139	.
1972 Juli	.	.	104	.	.	137	91	.	112	139	.
1972 August	.	.	105	115	.	137	92	.	.	140	.
1972 September	.	.	105	.	.	137	92	117	.	141	.
1972 Oktober	.	.	105	.	.	138	92	.	112	140	.
1972 November	.	.	106	119	.	138	92	.	.	141	.
1972 Dezember	.	.	105	.	.	140	92	119	.	140	.
1973 Januar	.	.	106	.	.	134	91	.	111	140	.
1973 Februar	.	.	105	.	.	136	91	.	.	140	.
1973 März	.	.	106	.	.	138	91	117	.	141	.
1973 April	.	.	106	.	.	.	91	.	.	141	.
1973 Mai	.	.	.	.	.	.	91	.	.	142	.
1973 Juni	.	.	.	.	.	.	91	.	.	143	.
1973 Juli	.	.	.	.	.	.	.	.	.	143	.
1973 August	.	.	.	.	.	.	.	.	.	144	.
1973 September	.	.	.	.	.	.	.	.	.	.	.

Jahr Monat	Europäische Länder				Außereuropäische Länder					
	Nor- wegen	Öster- reich <sup>4)</sup>	Schwe- den <sup>2) 3)</sup>	Schweiz <sup>2)</sup>	Au- stralien	Israel	Japan <sup>5)</sup>	Kanada	Süd- afrika	Ver- einigte Staaten
1960 D	96	96	97	88	100	80	83	97	99	100
1965 D	103	99	104	101	112	115	111	113	131	107
1968 D	106	93	94	97	117	123	120	118	147	117
1969 D	107	96	96	97	120	136	124	121	157	120
1970 D	110	99	98	97	123	145	129	118	165	115
1971 D	.	105	95	95	125	150	130	117	171	110
1972 D	.	107	95	93	123	159	128	119	175	112
1972 Juli	.	107	96	.	122	164	128	119	175	111
1972 August	.	108	95	.	122	163	127	122	175	114
1972 September	.	109	95	93	122	159	127	123	175	115
1972 Oktober	.	109	95	.	122	159	127	122	176	115
1972 November	.	110	95	.	124	160	127	121	176	115
1972 Dezember	.	108	94	91	123	160	127	118	175	116
1973 Januar	.	109	94	.	123	161	127	119	177	114
1973 Februar	.	109	95	.	124	161	126	120	179	115
1973 März	.	109	95	92	125	161	127	121	.	116
1973 April	.	109	95	.	124	160	129	123	.	116
1973 Mai	.	109	97	.	124	.	129	125	.	117
1973 Juni	.	109	.	92	.	.	129	.	.	119
1973 Juli	.	110	.	.	.	.	.	.	.	117
1973 August	.	.	.	.	.	.	.	.	.	118
1973 September	.	.	.	.	.	.	.	.	.	.

\*) Betriebsinhaber sind im allgemeinen in diesen Daten nicht enthalten.

<sup>1)</sup> Ab 1965 Produktionsbetriebe mit 6 und mehr Beschäftigten. — <sup>2)</sup> Ohne Angestellte. — <sup>3)</sup> Einschl. der Arbeiter im Bergbau sowie in der Gewinnung von Steinen und Erden. — <sup>4)</sup> Einschl. der Arbeitnehmer im Bergbau. — <sup>5)</sup> Nur Arbeiter in Betrieben mit mehr als 30 Beschäftigten.

# Industrie und Bautätigkeit

## Index der industriellen Produktion

Arbeitstäglich 1962 = 100

**Vermerk:** Der hier gebrachte Index der industriellen Produktion umfaßt grundsätzlich Bergbau, verarbeitende Industrie und Energieversorgungsbetriebe, jedoch nicht das Baugewerbe; er beruht im allgemeinen auf Mengenreihen, die mit Nettoproduktionswerten des jeweiligen Basisjahres gewogen sind

Jahr Monat	Europa											
	Bundes- republik Deutsch- land <sup>1)</sup>	Belgien	Finn- land <sup>2)</sup>	Frank- reich	Grie- chen- land	Grossbritannien und Nordirland	Irland <sup>2) 3)</sup>	Italien <sup>3)</sup>	Jugo- slawien <sup>3)</sup>	Lu- xemburg	Nieder- lande	Nor- wegen
	Originalbasis →	1962	1963	1959 1970	1959 1962	1959	1958 1963	1953	1953 1966 1970	1953	1947 1967	1963
1960	90	89	85	89	90	99	86	82	87	101	92	91
1965	118	117	120	116	133	116	119	115	145	111	122	122
1966	120	120	126	123	154	118	123	128	151	107	129	128
1967	118	122	129	128	161	118	135	139	151	107	135	134
1968	132	128	137	133	173	125	149	148	168	114	151	139
1969	149	141	156	149	194	129	160	153	178	129	168	147
1970	158	146	174	158	214	131	167	163	194	129	184	153
1971	161	149	177	168	238	131	174	163	214	128	197	159
1972	167	159	198	179	270	136	181	170	231	133	214	164
1971 Oktober	170	161	...	182	242	137	181	178	231	128	213	174
1971 November	173	152	...	186	248	141		170	219	127	219	175
1971 Dezember	154	156	...	188	245	132		171	243	120	212	157
1972 Januar	155	151	198	183	237	131	166	163	201	121	214	165
1972 Februar	161	153	198	185	252	124		169	216	125	218	175
1972 März	167	171	214	189	253	139		184	240	130	219	163
1972 April	175	154	195	187	265	135	184	161	227	139	221	168
1972 Mai	171	157	202	186	266	137		179	235	140	208	185
1972 Juni	169	167	191	187	287	137		167	242	139	205	178
1972 Juli	153	118	136	162	290	121	182	173	201	132	174	102
1972 August	144	152	198	114	271	118		113	227	127	193	163
1972 September	169	169	200	187	283	140		181	240	135	209	178
1972 Oktober	176	175	219	194	274	147	194	197	248	137	227	181
1972 November	187	170	217	200	280	153		181	240	137	237	184
1972 Dezember	180	167	202	204	287	146		169	250	137	241	163
1973 Januar	165	169	214	202	271	145	...	169	224	...	233	167
1973 Februar	181	161	202	206	289	151		166	229	...	241	182
1973 März	179	182	224	208	300	157		182	252	...	233	189
1973 April	189	166	195	280	306	144	...	176	243	...	235	155
1973 Mai	184	170	214	206	...	148		195	254	...	225	165
1973 Juni	188	165	184	204	...	151		184	254	...	216	180
1973 Juli	159	127	144	177	...	...	...	199	217	...	184	109
1973 August	157	...	...	125	...	...		...	238	...	204	172
1973 September	188	...	...	...	...	...		...	...	...	...	...

Jahr Monat	Europa				Afrika	Nord- u. Mittelamerika			Südamerika	Asien		Austral./Ozean.	
	Öster- reich	Schwen- den <sup>2)</sup>	Schweiz <sup>4)</sup>	Spanien <sup>3)</sup>	Süd- afrika <sup>2) 3) 4) 5)</sup>	Kanada	Mexiko <sup>3) 5)</sup>	Ver- einigte Staaten	Chile <sup>2) 3) 4)</sup>	Indien	Japan <sup>3)</sup>	Au- stralien <sup>2) 3) 7)</sup>	
	Originalbasis →	1956 1964	1968	1963	1962	1956/57 1963/64	1961	1950	1967	1953 1968	1960	1970	1958/59 1963/64
1960	93	88	90	.	87	88	91	92	85	84	78	91	
1965	117	125	113	142	140	127	134	124	117	128	134	119	
1966	122	129	117	164	151	135	147	136	125	127	151	124	
1967	123	132	121	174	160	139	158	139	125	126	180	130	
1968	132	139	126	186	167	149	173	146	124	134	208	139	
1969	147	149	138	215	184	159	187	153	129	144	241	146	
1970	160	158	149	233	194	162	202	148	129	151	274	153	
1971	170	157	152	243	198	170	210	148	148	155	281	156	
1972	185	161	155	284	203	182	228	160	152	...	302	...	
1971 Oktober	183	169	159	248	209	179	...	...	160	153	285	169	
1971 November	192	169		264	214	181		...	172	158	286	169	
1971 Dezember	167	164		261	164	171		...	175	168	292	145	
1972 Januar	160	157	150	266	170	174	...	...	138	167	265	114	
1972 Februar	170	163		274	203	180		...	120	164	283	145	
1972 März	177	165		291	213	181		...	158	174	309	163	
1972 April	183	178	155	281	194	185	...	...	156	159	291	158	
1972 Mai	186	175		289	205	181		...	157	162	287	160	
1972 Juni	190	176		298	210	185		...	162	158	164	303	158
1972 Juli	165	74	151	281	205	164	...	152	159	164	303	156	
1972 August	169	156		222	217	169		...	161	162	166	294	162
1972 September	188	168		292	207	185		...	168	148	165	313	171
1972 Oktober	201	178	165	301	216	192	...	170	147	...	315	173	
1972 November	211	181		312	229	196		...	167	156	...	318	175
1972 Dezember	215	179		303	169	188		...	163	164	...	336	167
1973 Januar	169	169	156	318	183	188	...	165	135	...	312	127	
1973 Februar	184	174		316	207	200		...	171	122	...	329	172
1973 März	182	178		335	224	199		...	173	...	...	366	178
1973 April	193	186	...	317	205	199	...	172	...	...	345	171	
1973 Mai	195	189		337	233	197		...	174	...	...	343	...
1973 Juni	199	188		...	223	203		...	179	...	...	360	...
1973 Juli	175	81	...	...	230	...	...	169	...	...	...	...	
1973 August	176	165		...	...	...		...	175	...	...	...	...
1973 September	...	...		...	...	...		...	...	...	...	...	...

<sup>1)</sup> Von Kalenderunregelmäßigkeiten bereinigt. — <sup>2)</sup> Ohne Energieerzeugung. — <sup>3)</sup> Kalendermonatlich. — <sup>4)</sup> Ohne Bergbau. — <sup>5)</sup> 1960: Wirtschaftsjahr vom 1. 7. 1959 bis 30. 6. 1960; ab 1965 Kalenderjahre. — <sup>6)</sup> Wirtschaftsjahre, die am 1. 7. des angegebenen Jahres beginnen. — <sup>7)</sup> Ohne Bergbau, Korkindustrie, Druckereien und Vervielfältigungsindustrie. — <sup>8)</sup> Ab 1965 einschl. Baugewerbe.

**Industrie und Bautätigkeit**  
**Produktion ausgewählter Erzeugnisse**

Jahr Vierteljahr	Steinkohle												
	Europa												
	Bundes- republik Deutsch- land	Belgien	Bul- garien	Frank- reich	Großbritan- nien <sup>1)</sup>	Italien	Jugo- slawien	Nieder- lande	Nor- wegen <sup>2)</sup>	Polen <sup>3)</sup>	Rumä- nien	Sowjet- union <sup>3,4)</sup>	Spanien
	1000 t												
1960 MD	11857	1872	47,5	4663	16393	61,4	107	1042	33,7	8703	284	31244	1149
1965 MD	11256	1649	46,0	4279	15875	32,4	97	954	35,5	9903	388	33137	1079
1968 MD	9334	1234	36,6	3493	13893	30,4	70	555	28,8	10719	455	34703	1027
1969 MD	9303	1100	30,8	3382	12747	25,2	57	464	32,1	11251	489	35483	969
1970 MD	9356	947	33,1	3114	12047	24,6	54	361	40,3	11675	533	36060	896
1971 MD	9233	913	32,3	2751	12255	21,4	59	301	36,5	12124	594	36785	890
1972 MD	8539	876	32,0	2480	10154	12,6	50	234	37,9	12558	...	54600	917
1972 3. Vj. MD	8195	720	32,9	1739	10279	7,0	44	188	18,5	12439	...	54600 <sup>b)</sup>	876
4. Vj. MD	8512	850	30,6	2551	13013	0,4	47	216	35,9	12491	...	54933 <sup>b)</sup>	894
1973 1. Vj. MD	9038	871	29,1	2510	12722	0,2	49	208	48,9	13391	...	57090 <sup>b)</sup>	865
2. Vj. MD	7741	774	30,0	2336	11866	0,1a)	49	163	42,4	12791	...	54433 <sup>b)</sup>	921
3. Vj. MD	7829a)	522b)	31,1b)	1552	8552	...	...	112	16,2b)	12289b)	...	54706 <sup>b)</sup>	...

Jahr Vierteljahr	Steinkohle												
	Europa			Afrika		Amerika			Asien				Australien u. Ozeanien
	Tsche- choslo- wakei	Turkei	Ungarn	Ma- rokko	Süd- afrika	Chile	Kanada	Ver- einigte Staaten	China (Taiwan)	Indien	Japan	Korea, Süd-	Austra- lien <sup>4)</sup>
	1000 t												
1960 MD	2184	.	237	34,3	3181	108	668	32627	330	4383	4256	446	1911
1965 MD	2302	366	363	34,9	4038	129	720	39607	421	5597	4128	854	2505
1968 MD	2161	397	353	37,6	4305	118	661	41722	418	5901	3881	853	3153
1969 MD	2256	390	344	30,1	4396	124	654	42786	387	6284	3724	856	3318
1970 MD	2433	381	346	36,1	4551	115	966	45866	373	6141	3308	1033	3691
1971 MD	2401	387	328	39,5	4889	124	1144	41921	341	5847	2786	1065	3759
1972 MD	2295	387	306	45,6	4869	111	1317	44603	326	6231	2341	1034	4481
1972 3. Vj. MD	2155	409a)	304	46,3	4904	114	1496	42819	302	6163	2216	885	5203
4. Vj. MD	2353	...	323	47,8	4928	104	1472	43916	337	6408	2185	1136	5194
1973 1. Vj. MD	2393	...	283	45,0	4947	...	1501	43827	278	6706	2206	1110	4424
2. Vj. MD	2296	...	279	42,0b)	5285	...	1545	45881	291b)	6405	1807	1125	5044a)
3. Vj. MD	2103b)	...	292b)	...	...	...	...	45388a)	...	...	...	1114b)	...

Jahr Vierteljahr	Eisenerz (eff.)												
	Europa												
	Bundes- republik Deutsch- land	Belgien	Bul- garien	Frank- reich	Großbritan- nien <sup>1)</sup>	Italien	Jugo- slawien	Luxem- burg	Nor- wegen	Öster- reich	Polen <sup>2)</sup>	Ru- mänien	Schwe- den
	Eisengehalt der Erze und Konzentrate (Annäherungswerte)												
	27%	30%	32%	32%	28%	50%	35%	30%	65%	30%	30%	30—35%	60—65%
	1000 t												
1960 MD	1572	13,3	35	5576	1443	105	183	581	140	295	182	122	1807
1965 MD	904	7,5	150	4960	1305	65	209	526	205	295	238	207	2446
1968 MD	643	6,8	220	4603	1161	59	227	533	309	290	254	229	2702
1969 MD	621	7,8	224	4595	1023	64	227	526	321	332	235	250	2765
1970 MD	564	7,8	201	4734	1003	63	308	477	334	333	213	267	2626
1971 MD	533	7,8	250	4655	854	57	310	376	338	348	173	289	2864
1972 MD	510	8,7	267	4521	697	51	330	343	327	344	138	...	2758
1972 3. Vj. MD	534	7,6	270	3621	788	50	367	340	307	356	...	...	2331
4. Vj. MD	517	8,7	277	4691	772	50	319	360	328	357	...	...	3167
1973 1. Vj. MD	581	10,3	226	5055	772	50	302	348	329	355	...	...	3106
2. Vj. MD	531	9,7	233	4632	516	44a)	430	344	338	349	...	...	2888
3. Vj. MD	526a)	7,5a)	231b)	3638	...	...	...	325a)	338b)	351a)	...	...	1276b)

Jahr Vierteljahr	Eisenerz (eff.)												
	Europa			Afrika			Amerika						
	Sowjet- union <sup>3)</sup>	Span- ien	Tsche- cho- slowakei	Un- garn	Alge- rien	Süd- afrika	Tune- sien	Bra- silien <sup>7)</sup>	Chile	Kanada <sup>8)</sup>	Mexiko	Vene- zuela	Ver- <sup>9)</sup> einigte Staaten
	Eisengehalt der Erze und Konzentrate (Annäherungswerte)												
	60%	50%	30%	25%	53—55%	60—65%	55%	68%	65%	55%	60%	64%	55—60%
	1000 t												
1960 MD	8825	470	260	43,0	287	256	86,1	779	503	1629	72	1624	7420
1965 MD	12786	482	204	63,5	262	485	93,1	1729	1011	3021	242	1459	7335
1968 MD	14700	498	131	53,2	257	686	84,7	2094	993	3587	306	1292	7209
1969 MD	1500	534	131	56,7	247	732	78,8	2263	961	3028	329	1616	7417
1970 MD	16300	588	134	52,4	239	766	62,0	2500	939	3955	401	1833	7529
1971 MD	16917	611	134	57,2	262	875	78,3	...	936	3580	386	1631	6808
1972 MD	17300	559	132	57,9	...	931	74,2	2543	720	3231	254	1444	6356
1972 3. Vj. MD	17733	533	118	65,3	...	950	79,0	2783	673	3538	273	1468	7771
4. Vj. MD	17400	541	130	62,2	...	907	71,2	2479	694	4084	259	1658	5979
1973 1. Vj. MD	17233	621	145	46,7	...	857	59,7	3357	832b)	1507	204a)	1343a)	5670
2. Vj. MD	18033	533	140	59,0	...	818	65,3	...	...	4627a)	...	...	8112
3. Vj. MD	18467	...	105b)	59,8b)	...	...	...	...	...	...	...	...	...

<sup>1)</sup> Ohne Nordirland. — <sup>2)</sup> Gruben in Spitzbergen. — <sup>3)</sup> Einschl. Ostgebiete des Deutschen Reiches. — <sup>4)</sup> Ab 1970 und Vierteljahre; Einschl. Braunkohle. — <sup>5)</sup> Einschl. Verluste. — <sup>6)</sup> Einschl. Braunkohle. — <sup>7)</sup> Ab 1968 Ausfuhr. — <sup>8)</sup> Einschl. Neufundland; Verladungen. — <sup>9)</sup> Ohne manganhaltige Eisenerze mit 5% und mehr Manganengehalt.

a) Nur 2 Monate. — b) 1 Monat.

**Industrie und Bautätigkeit**  
**Produktion ausgewählter Erzeugnisse**

Jahr Vierteljahr	Eisenerz (eff.)			Bleierz <sup>d)</sup>									
	Asien			Europa				Afrika	Amerika			Asien	Australien u. Ozeanien
	Indien	Japan <sup>1)</sup>	Malaysia <sup>2)</sup>	Bundesrepublik Deutschland	Italien	Jugoslawien	Spanien	Marokko	Kanada	Mexiko	Vereinigte Staaten	Japan	Australien
	Eiseninhalt der Erze und Konzentrate (Annäherungswerte)			1000 t									
	61%	55%	56%										
	1000 t												
1960 MD	1384	237	478	4,17	4,12	7,60	6,08	7,9	16,0	15,9	18,6	3,29	26,1
1965 MD	1978	210	580	4,04	2,91	8,85	4,72	6,5	22,9	14,2	22,8	4,58	30,7
1968 MD	2330	181	431	4,41	3,04	9,31	6,17	6,7	27,3	14,5	27,2	5,24	32,4
1969 MD	2464	154	436	3,28	3,11	9,84	5,98	6,7	25,0	14,2	38,5	5,29	37,7
1970 MD	2611	131	374	3,38	2,90	10,56	5,00	7,0	29,8	14,7	43,2	5,37	38,1
1971 MD	2855	118	79	3,39	2,49	10,36	5,85	6,4	32,8	13,1	43,7	5,88	33,5
1972 MD	2933	112	44	3,20	2,67	10,01	5,50	7,9	31,4	13,4	46,7	5,29	33,4
1972 3. Vj. MD	2382	116	30	3,01	2,86	10,23	5,64	9,0	26,6	13,1	48,4	5,16	35,0
4. Vj. MD	3352	99	44	3,37	2,59	9,95	5,13	8,5	34,1	14,4	43,2	4,71	30,8
1973 1. Vj. MD	3316	94	44	3,30	2,33	9,66	5,59	8,9	33,8	14,6	44,7	4,55	29,1
2. Vj. MD	3613	84a)	46a)	2,74	1,80b)	10,11	5,33b)	9,5b)	30,8b)	...	42,0	4,37a)	35,0
3. Vj. MD	2215b)	...	...	2,40a)	...	...	...	...	...	...	...	...	...

Jahr Vierteljahr	Zinkerze <sup>3)</sup>												Zinnerze <sup>3)</sup>
	Europa					Afrika		Amerika			Asien	Australien u. Ozeanien	Europa
	Bundesrepublik Deutschland	Bulgarien	Italien	Jugoslawien	Spanien	Marokko	Zaire <sup>4)</sup>	Kanada	Mexiko	Vereinigte Staaten	Japan	Australien	Großbritannien und Nordirland
	1000 t												Tonnen
1960 MD	9,54	6,42	10,9	4,70	...	4,12	9,10	32,5	21,9	32,9	13,1	26,9	102
1965 MD	9,06	6,63	9,5	7,65	3,27	4,13	9,78	68,9	18,7	46,2	18,4	29,6	111
1968 MD	9,18	6,21	11,8	7,96	6,22	2,54	9,94	96,2	20,0	40,0	22,0	35,2	152
1969 MD	9,17	6,42	11,0	8,06	7,03	2,70	8,32	99,5	21,1	41,8	22,5	42,5	137
1970 MD	10,22	6,37	9,2	8,43	8,17	1,32	8,69	103,2	22,2	40,4	23,3	40,8	143
1971 MD	10,88	5,16	8,6	8,22	7,29	1,04	10,89	105,6	18,5	38,0	24,5	37,9	151
1972 MD	10,08	...	12,6	8,06	7,37	1,50	9,47	106,6	22,9	36,2	23,4	42,6	277
1972 3. Vj. MD	9,64	...	11,5	8,15	8,52	1,33	8,68	96,1	22,4	35,6	23,9	47,0	317
4. Vj. MD	10,17	...	15,0	8,00	7,17	1,70	9,68	115,9	23,9	34,3	22,6	41,4	323
1973 1. Vj. MD	10,42	...	9,9	7,48	7,53	1,30	6,84	114,5	22,4a)	35,2	22,9	33,6	333
2. Vj. MD	9,77	...	5,5a)	8,78	7,26b)	1,50b)	...	115,2b)	...	34,4	21,2a)	44,1a)	323
3. Vj. MD	9,92a)	...	...	...	...	...	...	...	...	...	...	...	...

Jahr Vierteljahr	Zinnerze <sup>3)</sup>								Erdöl (roh)				
	Afrika		Amerika	Asien			Australien u. Ozeanien		Europa				
	Nigeria	Südafrika	Zaire <sup>4)</sup>	Bolivien	Indonesien	Japan	Malaysia	Thailand	Australien	Bundesrepublik Deutschland	Frankreich	Italien	Niederlande
	Tonnen								Dichte				
									0,87	0,86	0,92	0,92	
	1000 t												
1960 MD	650	109	779	1712	1913	71	4401	1023	186	461	165	166	160
1965 MD	808	141	526	1951	1245	67	5390	1613	326	657	249	184	200
1968 MD	817	155	562	2464	1408	79	6356	1998	553	665	224	125	179
1969 MD	728	157	554	2504	1378	62	6110	1758	678	656	208	123	168
1970 MD	663	165	538	2508	1589	66	6149	1815	745	628	192	117	160
1971 MD	610	168	511	2522	1647	66	6287	1807	793	619	155	108	143
1972 MD	561	177	542	2738	1814	73	6425	1823	1007	592	124	96	133
1972 3. Vj. MD	575	176	542	2680	1847	77	6542	1712	1125	593	121	100	131
4. Vj. MD	527	199	542	3443	1736	77	6271	1803	1040	579	113	92	130
1973 1. Vj. MD	558	213	533	2575	1664	76	6326	2248	938	556	109	85	128
2. Vj. MD	470a)	223'	...	2600a)	1816a)	79a)	5745	1900a)	690	556	108	84a)	124
3. Vj. MD	...	...	...	...	...	...	...	...	...	565a)	102	...	125b)

Jahr Vierteljahr	Erdöl (roh)											
	Europa			Afrika				Amerika				
	Österreich	Rumänien	Sowjetunion <sup>5)</sup>	Ägypten	Algerien	Libyen <sup>6)</sup>	Nigeria	Argentinien	Brasilien	Kanada	Kolumbien <sup>7)</sup>	Mexiko
	Dichte											
	0,90	0,84	...	0,87	0,82	0,83	0,85	0,88	0,83	0,85	0,89	0,86
	1000 t											
1960 MD	204	958	12322	277	719	...	71	...	322	...	632	1181
1965 MD	238	1048	20241	540	2169	4865	1128	1139	374	3288	844	1406
1968 MD	227	1107	25762	715	3514	10462	594	1460	652	4267	751	1668
1969 MD	230	1104	27358	1029	3731	12477	2246	1514	705	4623	911	1755
1970 MD	233	1115	29420	1367	4017	13476	4508	1669	680	5188	944	1835
1971 MD	210	1149	31423	1228	3029	11033	6364	1798	700	5243	927	1828
1972 MD	207	...	32800	886	4171	8856	7483	1834	688	7015	845	...
1972 3. Vj. MD	207	...	33533	896	4268	8383	7653	1837	687	6866	839	...
4. Vj. MD	215	...	33733	842	4272	8718	7869	1908	693	7687	825	...
1973 1. Vj. MD	214	...	34000	803	4267	9024	7834	1787	690	8146	793	...
2. Vj. MD	217	...	35057	899b)	...	9184	7979	1762	695b)	7925b)	787b)	...
3. Vj. MD	215b)	...	36500	...	...	...	...	...	...	...	...	...

<sup>1)</sup> Einschl. Eisensand und Schwefelkies. — <sup>2)</sup> Ohne Ostmalaysia. — <sup>3)</sup> Pb- bzw. Zn-Gehalt von Erzen oder Konzentraten; Sn-Inhalt ausschließlich von Konzentraten. — <sup>4)</sup> Bisher Kongo (Dem. Rep.). — <sup>5)</sup> Einschl. Ostgebiete des Deutschen Reiches. — <sup>6)</sup> Ausfuhr. — <sup>7)</sup> Einschl. Naturbenzin.

**Industrie und Bautätigkeit**  
**Produktion ausgewählter Erzeugnisse**

Jahr Vierteljahr		Erdöl (roh)									Erdgas			
		Amerika		Asien							Europa			
		Vene- zuela <sup>1)</sup>	Ver- einigte Staaten	Bahrain	Indo- nesien	Irak	Iran	Katar 2)	Kuwait	Oman 3)	Saudi- Arabien	Bundes- republik Deutsch- land	Frank- reich	Italien
		Dichte										Mill. cbm		
		0,90	0,85	0,86	0,86	0,84	0,85	0,82	0,87	0,86	0,86			
1000 t														
1960 MD	12448	28998	188	.	3956	4366	684	6822	—	5172	37	237	537	
1965 MD	15201	32079	237	2000	5373	7844	914	9087	—	8419	185	421	650	
1968 MD	15769	37490	316	2476	6148	11803	1357	10174	1001	11750	482	473	867	
1969 MD	15660	37967	318	3052	6207	14041	1419	10796	1348	12404	682	543	997	
1970 MD	16156	39607	321	3509	6371	15978	1448	11450	1366	14737	998	573	1098	
1971 MD	15481	38892	313	3649	6617	18660	1704	12232	1179	18618	1232	596	1115	
1972 MD	14084	38954	...	5278	...	20689	1938	12596	1162	23826	1430	619	1179	
1972 3. Vj. MD	14459	39338	...	5177	4475a)	20637	1984	12797	1207	24064	1122	623	1018	
4. Vj. MD	14330	39071	...	5595	6262	22589	2299	12814	1182	26499	1823	634	1376	
1973 1. Vj. MD	14184	37453	...	4751b)	...	23845	2319	12474	1154	28294	1709	658	1363	
2. Vj. MD	14897	37914	...	...	...	23395b)	2319	10438	1195	30866	1417	574	1215a)	
3. Vj. MD	...	...	...	...	...	...	...	...	...	...	1323a)	611	...	

Jahr Vierteljahr		Erdgas								Zement					
		Europa				Amerika			Asien	Europa					
		Nieder- lande <sup>4)</sup>	Öster- reich	Rumä- nien <sup>6)</sup>	Sowjet- union 6)7)	Kana- da	Mexi- ko <sup>8)9)</sup>	Ver- einigte Staaten	Vene- zuela	Japan	Bundes- republik Deutsch- land <sup>9)</sup>	DDR und Berlin (Ost)	Bel- gien	Bul- garien	
		Mill. cbm								1000 t					
1960 MD	30	122	845	3775	1210	805	29973	384	56	2075	419	366	132		
1965 MD	152	144	1440	10639	2918	1164	37857	545	144	2843	507	492	223		
1968 MD	1174	136	1811	14092	4004	1361	45596	646	168	2757	629	478	293		
1969 MD	1822	124	1989	15093	4667	1435	48842	665	180	2917	617	522	296		
1970 MD	2635	158	2066	16495	5373	1486	51727	749	194	3194	666	561	306		
1971 MD	3645	158	2227	17700	5897	1518	53077	780	200	3418	706	578	323		
1972 MD	4868	164	...	18400	7633	1524	53169	...	202	3596	738	591	326		
1972 3. Vj. MD	3768	129	...	17567	6884	1448	53209	...	184	4094	756	591	341		
4. Vj. MD	5975	217	...	19133	8290	1588	55075	...	214	3540	788	634	336		
1973 1. Vj. MD	6868	202	...	19967	8651	1521	54951	...	231	2567	775	523	351		
2. Vj. MD	5167	144	...	19233	7972a)	1558b)	52846	...	213a)	4125	...	636	350		
3. Vj. MD	...	128b)	...	18933	...	...	...	...	...	4010a)	...	554a)	357		

Jahr Vierteljahr		Zement												
		Europa												
		Däne- mark	Finn- land	Frank- reich	Grie- chen- land	Großbritan- nien und Nordir- land	Italien	Jugo- slawien	Nieder- lande	Nor- wegen	Öster- reich	Polen <sup>7)</sup>	Portu- gal	Ru- mänien
		1000 t												
1960 MD	120	105	1196	137	1125	1334	200	150	96	236	549	100	255	
1965 MD	167	146	1869	266	1414	1725	259	248	133	337	798	140	450	
1968 MD	190	123	2131	340	1489	2462	314	286	191	379	966	155	585	
1969 MD	217	149	2308	400	1452	2612	330	275	208	380	986	170	626	
1970 MD	217	153	2417	404	1421	2756	367	319	220	400	1015	194	677	
1971 MD	228	151	2412	462	1507	2649	413	337	227	458	1090	190	710	
1972 MD	239	204	2524	528	1504	2788	479	335	221	529	1166	228	...	
1972 3. Vj. MD	275	185	2539	580	1469	3080	538	333	232	639	1193	257	...	
4. Vj. MD	234	205	2487	530	1597	2860	501	353	230	509	1204	225	...	
1973 1. Vj. MD	209	190	2410	440	1596	2395	427	325	197	353	1219	242	...	
2. Vj. MD	...	206a)	2370	578	1773	3225	593	366	242	650	1339	260	...	
3. Vj. MD	...	...	2627a)	...	1610b)	...	...	214b)	233b)	661a)	1362a)	...	...	

Jahr Vierteljahr		Zement												
		Europa						Afrika	Amerika					
		Sowjet- union <sup>7)</sup>	Span- nien	Schwe- den	Schweiz	Tsche- cho- slowa- kei	Türkei	Süd- afrika	Argen- tinien	Brasi- lien	Kanada	Kolum- bien	Mexi- ko	Ver- einigte Staaten
		1000 t												
1960 MD	3793	436	234	253	421	170	225	220	373	445	121	257	4672	
1965 MD	6032	780	328	337	476	270	323	275	489	639	173	364	5423	
1968 MD	7292	1266	331	360	541	394	367	351	607	603	197	510	5733	
1969 MD	7478	1360	338	378	561	483	425	362	652	607	199	566	5798	
1970 MD	7937	1378	339	400	617	532	479	397	750	607	231	606	5619	
1971 MD	8361	1416	319	435	663	629	488	463	817	693	236	627	5921	
1972 MD	8692	1620	311	476	670	702	509	454	936	758	250	715	5861	
1972 3. Vj. MD	8800	1740	299	533	731	835	542	439	986	995	268	739	7534	
4. Vj. MD	8867	1658	339	505	668	660	514	489	996	777	253	732	5414	
1973 1. Vj. MD	8800	1729	280	338	640	561	514	432b)	969	570	238	761	4270	
2. Vj. MD	9133	1908	338	...	730	916a)	572	...	1053a)	927	244b)	...	6831	
3. Vj. MD	9233	1889b)	283a)	...	759a)	...	...	...	...	...	...	...	7414b)	

<sup>1)</sup> Berechnet unter Zugrundelegung eines 5-Jahres-Durchschnitts bei einer Dichte von 0,90158. — <sup>2)</sup> Ohne Ölgewinnung in küstennahen Gewässern. — <sup>3)</sup> Bisher Maskat und Oman. — <sup>4)</sup> Vierteljahre: Nur Abgabe zum Verkauf. — <sup>5)</sup> Einschl. Verluste. — <sup>6)</sup> Vierteljahre: Einschl. Gas von Gaswerken. — <sup>7)</sup> Einschl. Ostgebiete des Deutschen Reiches. — <sup>8)</sup> Einschl. Einpreßgas. — <sup>9)</sup> 1960 ohne Berlin.

a) Nur 2 Monate. — b) 1 Monat.

**Industrie und Bautätigkeit**  
**Produktion ausgewählter Erzeugnisse**

Jahr Vierteljahr	Zement								Roheisen				
	Amerika	Asien						Australien u. Ozeanien	Europa				
	Vene- zuela	China (Taiwan)	Indien	Israel	Japan	Korea Süd	Pakistan	Austra- lien	Bundes- republik Deutsch- land <sup>1)</sup>	DDR und Berlin (Ost)	Bel- gien	Bul- garien	Finn- land
1000 t													
1960 MD	124	99	654	67	1878	36	95	233	2145	.	546	16,0	11,4
1965 MD	176	204	881	105	2707	137	136	325	2249	195	697	57,9	77,8
1968 MD	203	333	995	92	3973	298	180	327	2525	194	864	92,4	86,6
1969 MD	199	341	1135	109	4282	402	213	337	2814	175	934	94,5	96,8
1970 MD	193	359	1163	115	4766	485	217	376	2802	166	904	104,3	97,0
1971 MD	...	420	1244	116	4953	573	218	390	2499	169	867	114,8	86,2
1972 MD	...	474	1312	129	5528	541	234	440	2667	179	981	130,1	98,6
1972 3. Vj. MD	...	444	1190	131	5751	531	226	434	2777	186	903	129,5	76,1
4. Vj. MD	...	530	1418	152	6231	703	229	428	2758	182	1060	127,4	119,8
1973 1. Vj. MD	...	474	1252	118	6076	524	223	383	2919	190	1072	128,6	117,7
2. Vj. MD	...	523b)	1110	108b)	6478a)	786	221	435a)	2990	180	1090	133,9	122,2
3. Vj. MD	...	...	...	...	...	702b)	...	...	3249b)	189a)	985	141,2b)	...

Jahr Vierteljahr	Roheisen												
	Europa												
	Frank- reich	Großbritannien und Nordirland <sup>2)</sup>	Italien	Jugo- slawien	Luxem- burg	Nie- der- lande	Nor- wegen	Öster- reich	Polen <sup>3)</sup>	Rumä- nien <sup>4)</sup>	Schwe- den <sup>5)</sup>	Sowjet- union <sup>1)3)</sup>	Spanien <sup>10)</sup>
1000 t													
1960 MD	1197	1335	235	85	315	112	60	186	380	85	136	3896	160
1965 MD	1335	1478	469	98	345	197	91	183	457	168	204	5515	201
1968 MD	1395	1391	666	107	359	235	116	206	556	250	226	6566	240
1969 MD	1545	1388	662	107	406	288	120	235	571	290	232	6803	284
1970 MD	1631	1473	711	115	401	300	101	247	593	351	237	7161	357
1971 MD	1558	1285	727	136	382	313	120	245	611	365	235	7438	413
1972 MD	1583	1277	801	163	389	357	107	237	640	...	195	7692	508
1972 3. Vj. MD	1390	1350	821	194	401	360	101	252	646	...	147	7733	508
4. Vj. MD	1667	1412	788	178	390	356	118	247	654	...	210	7800	574
1973 1. Vj. MD	1721	1438	634	167	416	345	120	244	653	...	233	7984b)	584
2. Vj. MD	1717	1378	854	183	421	414	120	245	653	...	224	...	591b)
3. Vj. MD	1483	1320b)	913	...	432	436	112b)	247a)	687b)	...	110b)	...	...

Jahr Vierteljahr	Roheisen						Rohstahl						
	Europa		Afrika	Amerika		Asien	Australien u. Ozeanien	Europa					
	Tsche- choslo- wakei <sup>6)</sup>	Un- garn	Süd- afrika	Ka- nada	Ver- einigte Staaten <sup>7)</sup>	Indien	Japan	Austra- lien <sup>8)</sup>	Bundes- republik Deutsch- land <sup>9)</sup>	DDR und Berlin (Ost)	Bel- gien	Bul- garien	Däne- mark
1000 t													
1960 MD	395	105	167	335	5187	355	1028	245	2842	315	599	21	24,3
1965 MD	494	133	300	548	6873	579	2347	333	3112	359	764	49	34,3
1968 MD	586	138	343	646	8907	604	3955	464	3430	391	964	122	38,1
1969 MD	592	147	363	579	7378	625	4954	517	3776	402	1070	126	40,1
1970 MD	638	153	358	702	7095	602	5809	512	3753	421	1051	150	38,4
1971 MD	673	166	368	667	6310	562	6220	480	3736	446	1037	162	39,3
1972 MD	698	173	408	727	6759	612	6316	546	3642	473	1211	177	41,5
1972 3. Vj. MD	701	172	407	730	6636	613	6358	566	3801	466	1107	176	39,7
4. Vj. MD	710	176	416	669	6630	659	6842	644	3756	488	1300	173	41,7
1973 1. Vj. MD	729	172	399	793	7467	...	7233	609	4003	486	1318	181	36,7
2. Vj. MD	721	183	409	830	7818	...	7691a)	626	3986	...	1315	185	31,7
3. Vj. MD	758b)	178b)	...	...	7753b)	...	...	...	4333b)	...	1179	178	34,7

Jahr Vierteljahr	Rohstahl												
	Europa												
	Frank- reich	Großbritannien und Nordirland	Italien	Jugo- slawien	Luxem- burg	Nieder- lande	Nor- wegen	Öster- reich	Polen <sup>3)</sup>	Rumä- nien	Schwe- den	Sowjet- union <sup>1)</sup>	Spanien <sup>10)</sup>
1000 t													
1960 MD	1440	2058	686	120	340	162	40,9	264	557	150	265	5441	160
1965 MD	1634	2287	1057	147	382	262	56,3	268	757	286	394	7585	293
1968 MD	1701	2190	1414	166	403	309	67,7	289	917	396	425	8878	414
1969 MD	1876	2237	1369	185	460	393	70,8	327	941	462	444	9194	498
1970 MD	1981	2360	1440	186	455	420	72,4	340	983	543	458	9657	616
1971 MD	1905	2015	1454	188	437	424	71,9	330	1062	567	439	10055	648
1972 MD	2004	2110	1641	216	455	465	76,3	339	1123	...	436	10500	794
1972 3. Vj. MD	1764	2072	1605	211	471	464	66,7	350	1105	...	349	10433	752
4. Vj. MD	2130	2293	1650	224	453	469	84,7	344	1146	...	475	10600	889
1973 1. Vj. MD	2221	2301	1379	230	491	436	83,6	356	1166	...	523	10733	955
2. Vj. MD	2153	2279	1814	225	482	487	77,9	347	1170	...	466	10900	998b)
3. Vj. MD	1801	1904b)	1786	...	500	490	61,2b)	358a)	1194a)	...	146b)	11000	...

<sup>1)</sup> Ohne Berlin. — <sup>2)</sup> Ohne Elektro-Ferrolegierungen. — <sup>3)</sup> Einschl. Ostgebiete des Deutschen Reiches. — <sup>4)</sup> Ohne Ferrolegierungen. — <sup>5)</sup> Ab 1965: Ohne Ferrolegierungen. — <sup>6)</sup> Vierteljahre: Ohne Elektro-Ferrolegierungen. — <sup>7)</sup> Ab 1965 ohne Elektro-Ferrolegierungen. — <sup>8)</sup> 1972 und Vierteljahre: Ohne Ferrolegierungen. — <sup>9)</sup> Gesamte Rohstahlerzeugung (Rohstahlblöcke und Flüssigstahl für Stahlguß) ohne Schweißstahl. — <sup>10)</sup> Vierteljahre: Nur Stahlblöcke.

a) Nur 2 Monate. — b) 1 Monat.



**Industrie und Bautätigkeit**  
**Produktion ausgewählter Erzeugnisse**

Jahr Vierteljahr	Rohstahl								Aluminium				
	Europa		Afrika	Amerika		Asien		Australien u. Ozeanien	Europa				
	Tschecho-slowakei	Un-garn	Süd-afrika <sup>1)</sup>	Kana-da	Ver-einigte Staaten	Indien <sup>2)</sup>	Japan	Austra-lien	Bundesrepublik Deutschland		Frankreich		Großbritannien und Nordirland
									Primär-gewinnung	Sekundär-gewinnung	Primär-gewinnung	Sekundär-gewinnung	Primärgewinnung
1000 t													
1960 MD	564	157	176	439	7506	274	1845	313	14,1	11,1	19,9	3,66	2,45
1965 MD	717	210	274	761	9938	539	3430	434	19,8	16,9	28,4	4,19	3,02
1968 MD	880	242	338	847	9938	541	5574	532	21,4	19,3	30,5	6,13	3,18
1969 MD	900	253	379	779	10679	543	6847	559	21,9	22,6	31,0	7,37	2,82
1970 MD	957	259	389	933	9942	523	7777	573	25,8	21,5	31,8	7,28	3,30
1971 MD	1005	259	410	920	9105	515	7380	567	32,0	23,0	32,0	8,15	9,92
1972 MD	1061	273	445	988	10062	555	8075	549	37,0	24,5	32,8	9,33	14,29
1972 3. Vj. MD	1032	263	452	975	9706	567	8162	605	38,5	22,4	33,0	6,76	15,48
4. Vj. MD	1070	281	457	967	10564	572	9059	647	40,5	26,0	32,9	10,79	16,88
1973 1. Vj. MD	1095	274	453	1100	11215	573	9393	605	40,0	28,0	31,8	11,15	18,15
2. Vj. MD	1111	279	476	1135	11727	448	9887a)	592	42,5	27,2	34,7	10,71	20,87
3. Vj. MD	1105a)	265b)	...	1073b)	11150b)	...	...	...	47,6b)	22,3b)	24,3a)	8,61b)	...
Jahr Vierteljahr	Aluminium						Schwefelsäure, berechnet auf H <sub>2</sub> SO <sub>4</sub>						
	Europa			Amerika		Asien	Europa						
	Großbritannien und Nordirland	Italien	Nor-wegen	Kana-da <sup>3)</sup>	Vereinigte Staaten	Japan	Bundes-republik Deutschland	DDR und Berlin (Ost)	Bel-gien	Frank-reich	Großbritannien und Nordirland		
	Sekundär-gewinnung				Primär-gewinnung	Sekundär-gewinnung	Primär-gewinnung	Sekundär-gewinnung					
1000 t													
1960 MD	9,3	6,97	14,2	57,6	152	24,9	11,1	4,1	264	60,8	119	172	229
1965 MD	14,8	10,33	23,0	62,8	208	48,4	24,5	10,3	313	82,1	124	243	280
1968 MD	16,7	11,86	39,0	74,0	246	61,8	40,2	18,9	351	89,8	146	279	278
1969 MD	18,9	12,05	41,9	81,5	287	64,7	47,4	23,4	373	92,0	153	294	274
1970 MD	17,9	12,82	43,5	80,2	301	55,5	61,1	26,8	370	91,6	150	307	279
1971 MD	15,8	12,14	44,1	83,5	297	57,1	74,4	29,1	364	89,7	161	327	288
1972 MD	15,4	13,09	45,2	58,2	312	70,6	84,6	34,2	395	87,1	205	343	288
1972 3. Vj. MD	14,0	13,11	44,0	54,2	316	70,1	85,6	33,2	411	85,9	207	307	278
4. Vj. MD	16,4	13,61	46,4	54,7	328	70,6	86,1	37,7	424	89,8	217	360	317
1973 1. Vj. MD	19,1	13,53	48,9	59,8a)	336	75,0	90,9	41,8	408	88,4	209	368	302
2. Vj. MD	17,5	14,94a)	...	...	340	76,5	94,6a)	44,5a)	417	89,0	...	375	314
3. Vj. MD	...	...	52,0b)	...	...	...	...	...	425a)	81,6a)	...	348	342b)
Jahr Vierteljahr	Schwefelsäure, berechnet auf H <sub>2</sub> SO <sub>4</sub>					Synthetischer Kautschuk							
	Europa		Amerika	Asien	Australien u. Ozeanien	Europa				Amerika		Asien	
	Italien	Span-nien	Ver-einigte Staaten <sup>4)</sup>	Japan	Austra-lien <sup>5)</sup>	Bundes-republik Deutschland	Frank-reich	Großbritannien und Nordirland	Polen <sup>6)</sup>	Brasilien	Kana-da	Ver-einigte Staaten	Japan
1000 t													
1960 MD	192	94	1352	371	91	6,8	1,5	7,6	1,68	...	13,5	122	2,0
1965 MD	248	135	1879	471	136	14,4	12,4	14,5	3,27	3,22	17,2	154	13,4
1968 MD	291	172	2158	549	160	20,4	18,6	19,7	3,40	4,90	16,4	180	31,7
1969 MD	280	179	2233	563	157	24,0	22,9	22,7	4,01	5,14	16,6	191	43,9
1970 MD	277	168	2232	577	148	26,7	26,3	25,5	5,14	6,29	17,1	186	58,1
1971 MD	258	204	2224	555	134	28,0	26,9	23,1	5,51	6,52	16,5	190	65,0
1972 MD	253	251	2272	558	163	28,0	30,7	25,6	6,51	7,88	16,3	205	68,3
1972 3. Vj. MD	239	194	2311	538	145	25,7	24,0	20,2	6,47	8,22	15,8	202	65,7
4. Vj. MD	250	185	2407	565	190	29,6	36,7	29,9	6,01	8,75	16,3	207	74,5
1973 1. Vj. MD	258	176	2325	587	203	31,2	35,4	31,7	7,24	7,59	17,9	219	83,9
2. Vj. MD	261a)	208b)	2432	597	216a)	33,5	41,3	28,9	8,16	8,95a)	19,7	217	88,0
3. Vj. MD	...	...	...	...	...	31,5a)	32,5	27,6b)	7,51b)	...	19,6b)	219a)	67,9b)
Jahr Vierteljahr	Personenkraftwagen, Produktion (einschl. Dreiradfahrzeuge)												
	Europa						Amerika				Asien	Australien u. Ozeanien	
	Bundes-republik Deutschland <sup>7)</sup>	Frank-reich	Großbritannien und Nordirland	Italien <sup>8)</sup>	Polen <sup>9)</sup>	Spanien	Tschecho-slowakei	Argen-tinien <sup>10)</sup>	Brasi-lien	Kana-da	Ver-einigte Staaten	Japan	Austra-lien <sup>11)</sup>
1000													
1960 MD	151	95	113	50	1,07	3,3	4,68	4,13	4,78	27,1	556	13,8	12,5
1965 MD	228	115	144	92	2,07	13,3	6,48	11,76	9,46	59,2	775	58,0	27,9
1968 MD	239	153	151	129	3,19	26,4	10,46	10,97	14,12	73,8	735	171,3	27,5
1969 MD	276	181	143	123	3,95	31,7	11,03	13,02	20,23	86,1	685	217,6	28,5
1970 MD	294	205	137	143	5,35	37,9	11,90	14,08	21,29	78,4	546	264,9	32,8
1971 MD	308	225	145	142	7,10	37,6	12,42	16,34	30,25	91,3	715	309,8	31,2
1972 MD	293	250	160	144	7,49	50,7	12,87	...	36,39	96,2	735	335,2	32,3
1972 3. Vj. MD	243	181	132	124	6,45	41,4	10,50	17,50	35,62	68,1	557	314,6	34,0
4. Vj. MD	303	282	177	137	7,55	55,4	13,50	16,87	39,08	104,6	818	375,3	32,2
1973 1. Vj. MD	343	294	160	114	9,28	64,0	14,53	...	36,22	113,2	899	361,2	27,7
2. Vj. MD	328	268	149	168	9,87	55,6	14,30	...	41,86a)	122,7	902	384,7	29,6
3. Vj. MD	197b)	...	...	135a)	8,20b)	57,1b)	9,95a)	...	...	75,0b)	714b)	350,2a)	...

<sup>1)</sup> Gußwarenfertigerzeugnisse zum Verkauf bestimmt. — <sup>2)</sup> Ab 1965: Nur Stahlblöcke. — <sup>3)</sup> Vierteljahre: Ausfuhr. — <sup>4)</sup> Einschl. Angaben für staatselgene aber privat betriebene Unternehmen. — <sup>5)</sup> 12 Monate, die am 30. Juni des Berichtsjahres enden. — <sup>6)</sup> Einschl. Ostgebiete des Deutschen Reiches. — <sup>7)</sup> 1960 ohne Berlin PKW einschl. Kombinationskraftwagen. — <sup>8)</sup> Ohne Kraftfahrzeuge für militärische Zwecke. — <sup>9)</sup> Einschl. Montage. — <sup>10)</sup> Nur Karosseriebau.

a) Nur 2 Monate. — b) 1 Monat.

**Industrie und Bautätigkeit**  
**Produktion ausgewählter Erzeugnisse**

Jahr Vierteljahr	Lastkraftwagen (Produktion) <sup>1)</sup>											
	Europa							Amerika				Asien
	Bundes- republik Deutsch- land <sup>2)</sup>	Frank- reich	Großbritannien und Nordirland <sup>4)</sup>	Italien <sup>4)</sup>	Polen <sup>3)</sup>	Spanien	Tschecho- slowakei <sup>14)</sup>	Argen- tinien <sup>5)</sup>	Brasi- lien <sup>5)</sup>	Kana- da	Ver- einigte Staaten	Japan
	1000											
1960 MD	19,9	19,5	38,2	4,08	1,99	1,65	.	3,23	6,31	6,0	100	50
1965 MD	20,2	20,2	37,9	5,97	2,97	6,16	1,59	4,64	5,97	12,1	146	102
1968 MD	20,0	20,2	34,1	9,89	3,88	6,34	2,21	3,94	9,12	21,7	158	171
1969 MD	23,9	24,2	38,8	9,88	4,55	6,15	2,30	5,01	9,12	25,0	160	173
1970 MD	25,6	24,3	38,1	11,21	4,59	6,44	2,40	4,13	13,41	21,1	141	177
1971 MD	23,2	26,3	38,2	9,67	4,65	5,77	2,48	4,63	12,70	23,3	171	175
1972 MD	25,3	28,0	34,0	8,95	5,15	7,16	3,08	.	14,73	26,7	204	190
1972 3. Vj. MD	21,5	20,3	26,8	7,53	4,61	5,95	2,27	3,54a)	15,39	18,4	155	190
4. Vj. MD	26,9	30,9	40,4	9,79	5,68	8,70	5,04	3,32	15,33	27,4	227	205
1973 1. Vj. MD	28,5	34,0	35,4	8,42	5,86	9,53	4,22	.	16,54	33,0	265	203
2. Vj. MD	26,2	33,7	36,4	12,02a)	5,90	9,46b)	5,15	.	19,33a)	33,8	265	226a)
3. Vj. MD	20,5b)	.	.	.	5,50b)	.	2,67b)	.	.	21,0b)	235b)	.
Jahr Vierteljahr	Personenkraftwagen (Montage)											
	Europa				Afrika	Amerika			Asien			
	Bel- gien	Irland	Nieder- lande	Portu- gal	Süd- afrika <sup>13)</sup>	Mexi- ko	Peru	Vene- zuela	China (Taiwan)	Israel	Korea, Süd-	Philip- pinen
	Anzahl											
1960 MD	.	2753	2690	—	7286	2070	.	538	31	28	.	233
1965 MD	39188	3532	2490	2769	10662	5609	143	3441	193	278	19	621
1968 MD	51478	4192	2550	3320	11781	8557	645	3558	479	278	960	941
1969 MD	66819	3839	2202	4310	14440	9463	1048	4667	854	397	1572	1104
1970 MD	63910	3943	1525	4544	16250	11374	856	4000	636	326	1099	636
1971 MD	75450	4036	1177	6214	13500	13214	900	.	904	331	959	702
1972 MD	.	4332	1733	5513	.	14041	1339	.	1635	329	738	1078
1972 3. Vj. MD	.	4211	1241	3892	.	11270	1514	.	1761	337	375	922
4. Vj. MD	.	4243	1888	7410	.	15755	.	.	1642	377	1189	1212
1973 1. Vj. MD	.	4765	1997	3429	.	16351a)	.	.	1637b)	371	803	1717
2. Vj. MD	.	.	1883	5419	.	.	.	.	.	.	1099	1325b)
3. Vj. MD	.	.	.	.	.	.	.	.	.	.	.	7089b)
Jahr Vierteljahr	Lastkraftwagen (Montage)											
	Europa				Afrika	Amerika			Asien			
	Bel- gien	Irland	Nieder- lande	Portu- gal	Süd- afrika <sup>13)</sup>	Mexi- ko	Peru	Vene- zuela	China (Taiwan)	Israel	Korea, Süd-	Philip- pinen
	Anzahl											
1960 MD	.	330	701	—	1181	1643	.	323	45	239	.	583
1965 MD	3632	405	495	695	3754	2315	92	1280	79	442	63	425
1968 MD	2604	431	388	931	4317	3686	198	1208	77	471	418	509
1969 MD	3876	457	542	1286	5466	4260	357	2067	54	522	817	574
1970 MD	5098	361	513	1461	6331	4422	349	.	20	478	840	516
1971 MD	4248	344	497	1323	8050	4465	460	.	5	405	541	808
1972 MD	.	412	249	.	.	5195	644	.	1	385	491	664
1972 3. Vj. MD	.	308	194	.	.	4439	697	.	1	287	450	582
4. Vj. MD	.	627	240	.	.	5440	.	.	1	421	592	527
1973 1. Vj. MD	.	873	272	1144	.	6697a)	.	.	2b)	372	573	574
2. Vj. MD	.	.	335	2096	.	.	.	.	—	.	854	721b)
3. Vj. MD	.	.	.	.	.	.	.	.	—	.	.	1422b)
Jahr Vierteljahr	Elektrizitätserzeugung <sup>9)</sup>											
	Europa											
	Bundes- republik Deutsch- land <sup>10)11)</sup>	DDR und Berlin (Ost)	Bel- gien	Bulga- rien	Frank- reich <sup>12)</sup>	Großbritannien und Nordirland	Italien	Jugo- slawien	Luxem- burg	Nieder- lande	Nor- wegen <sup>12)</sup>	Öster- reich
	I+Ü	I+Ü	I+Ü	I+Ü	I+Ü	I+Ü	I+Ü	I+Ü	I+Ü	I+Ü	I+Ü	I+Ü
1960 MD	9574	3358	1263	388	6010	11273	4687	744	128	1376	2593	1330
1965 MD	14132	4468	1809	854	8453	16333	6914	1294	192	2084	4079	1853
1968 MD	16704	5269	2205	1288	9827	18608	8668	1720	170	2802	4975	2143
1969 MD	18482	5455	2427	1436	10960	19878	9204	1948	184	3095	4751	2196
1970 MD	19830	5637	2544	1626	11726	20716	9404	2169	179	3405	4800	2503
1971 MD	21235	5785	2633	1751	12416	21342	9980	2459	194	3742	5244	2396
1972 MD	22490	6069	3076	1856	13340	21665	10804	2765	185	4129	5627	2447
1972 3. Vj. MD	20266	5756	2697	1784	11780	17018	10149	2610	188	3811	4783	2547
4. Vj. MD	25114	6615	3381	1973	15290	26952	11727	3124	202	4571	6064	2467
1973 1. Vj. MD	26146	6681	3504	1976	15730	27777	11742	3015	174	4614	6620	2431
2. Vj. MD	23550a)	5957	3244	1730	13650	22624b)	11137a)	2818	179	4119	5509	2703
3. Vj. MD	.	6028a)	.	1734	12410b)	.	.	2733	167b)	.	4529b)	.

<sup>1)</sup> Einschl. Sattelschlepper usw., Omnibusse und Spezialkraftfahrzeuge ohne Kraftfahrzeuge, die nicht für den Straßenverkehr bestimmt sind. — <sup>2)</sup> 1960 ohne Berlin. — <sup>3)</sup> Einschl. Ostgebiete des Deutschen Reiches. — <sup>4)</sup> Einschl. Busse mit Oberleitung, ohne Militärkraftwagen. — <sup>5)</sup> Ohne Traktoren mit Radantrieb. — <sup>6)</sup> Nur Karosseriebau. — <sup>7)</sup> 12 Monate, die am 30. Juni des Berichtsjahres enden. — <sup>8)</sup> 12 Monate, die am 1. April des Berichtsjahres beginnen. — <sup>9)</sup> I = Produktion in industriellen Stromerzeugungsanlagen, vorwiegend zum Eigenverbrauch. Ü = Produktion der Elektrizitätswerke für die öffentliche Versorgung. — <sup>10)</sup> Ohne Berlin. — <sup>11)</sup> Ohne Bundesbahnkraftwerke. — <sup>12)</sup> Netto-Produktion. — <sup>13)</sup> Montage und Produktion. — <sup>14)</sup> Revidierte Reihe.

a) Nur 2 Monate. — b) 1 Monat.

**Industrie und Bautätigkeit**  
**Produktion ausgewählter Erzeugnisse**

Jahr Vierteljahr		Elektrizitätserzeugung <sup>1)</sup>												
		Europa						Afrika			Amerika			
		Rumänien	Schweden	Schweiz <sup>2)</sup>	Sowjetunion <sup>3)</sup>	Spanien	Tschechoslowakei	Ungarn	Marokko <sup>4)</sup>	Südafrika <sup>7)</sup>	Tunesien	Argentinien	Brasilien <sup>8)</sup>	Chile
		I+Ü	I+Ü	I+Ü	I+Ü	I+Ü	I+Ü	I+Ü	Ü <sup>6)</sup>	I+Ü	Ü	Ü	I+Ü	I+Ü
Mill. kWh														
1960 MD	638	2893	1589	24356	1551	2038	635	84	1938	22,8	655	1905	383	
1965 MD	1435	4093	2038	42223	2644	2849	931	114	2731	30,7	929	2511	511	
1968 MD	2319	4687	2546	53222	3821	3469	1096	134	3412	45,5	1126	3182	576	
1969 MD	2626	4840	2472	57421	4344	3594	1172	146	3686	52,0	1270	3471	594	
1970 MD	2924	5054	2764	61744	4708	3764	1212	159	4057	56,7	1401	3788	629	
1971 MD	3288	5546	2732	66697	5160	3936	1249	170	4393	64,0	1555	4249	710	
1972 MD	...	5889	2620	71500	5678	4279	1360	...	4924	72,4	1713	4481	...	
1972 3. Vj. MD	...	5199	2937	64167	5179	3893	1233	183	5221	72,8	1743	4601a)	802a)	
4. Vj. MD	...	6575	2732	72700	6073	4753	1544	198	4959	77,5	1758	4718	...	
1973 1. Vj. MD	...	6898	2896	80000	6728	4738	1518	...	5002	78,4	1782	...	668b)	
2. Vj. MD	...	5932	2882a)	67867	5847b)	4140	1353	...	5436	76,8	1750b)	...	...	
3. Vj. MD	...	5488a)	...	69900	...	3979a)	1366a)	...	5958b)	...	...	...	...	

Jahr Vierteljahr		Elektrizitätserzeugung <sup>1)</sup>								Gaserzeugung <sup>11)</sup>				
		Amerika					Asien			Australien u. Ozeanien	Europa			
		Kanada <sup>5)</sup>	Kolumbien <sup>9)</sup>	Mexiko	Venezuela	Ver-einigte Staaten <sup>8)</sup>	Indien	Japan <sup>10)</sup>	Pakistan	Australien	Bundesrepublik Deutschland <sup>12)</sup>	Belgien	Frankreich <sup>13)</sup>	Großbritannien und Nordirland <sup>14)</sup>
		I+Ü	Ü	I+Ü	I+Ü	I+Ü	Ü	I+Ü	Ü	I+Ü	Gaswerke und Kokereien			
Mill. kWh										Mill. cbm				
1960 MD	9538	158	901	388	70349	1369	9623	121	2041	1987	205	674	1894	
1965 MD	12023	420	1437	687	96465	2615	16013	330	3076	1951	343	642	1941	
1968 MD	14698	544	1898	901	119669	3651	22778	542	3877	1607	350	548	2245	
1969 MD	15925	592	2130	974	129396	4123	26355	583	4265	1678	304	589	2173	
1970 MD	17060	646	2384	1053	136648	4579	29958	...	4688	1658	274	605	1715	
1971 MD	17927	674	2610	1132	143127	4910	32134	...	4974	1566	248	541	971	
1972 MD	19802	...	2871	...	154449	5350	34524	...	5230	1430	...	204	...	
1972 3. Vj. MD	18234	770a)	2999	...	164847	5308	36844	...	5777	1361	...	99	...	
4. Vj. MD	21790	803	2927	...	156238	5314	36291	...	5197	1426	...	232	...	
1973 1. Vj. MD	22952	775	2877a)	...	...	5415b)	...	...	5008	1452	...	294	...	
2. Vj. MD	20833	...	...	...	...	...	...	...	5443a)	1391	...	205b)	...	
3. Vj. MD	...	...	...	...	...	...	...	...	...	1348b)	...	...	...	

Jahr Vierteljahr		Gaserzeugung <sup>11)</sup>							Fertiggestellte Wohnungen <sup>18)</sup>					
		Europa					Amerika	Asien	Australien u. Ozeanien	Europa				
		Italien	Niederlande	Spanien	Tschechoslowakei	Polen <sup>16)</sup>	Brasilien <sup>15)</sup>	Japan <sup>24)</sup>	Australien <sup>17)</sup>	Bundesrepublik Deutschland <sup>12)</sup>	DDR und Berlin (Ost)	Belgien	Dänemark <sup>19)</sup>	Finnland
		Gaswerke und Kokereien							Anzahl					
Mill. cbm														
1960 MD	191	234	...	361	430	27,1	...	213	47867	6708	2844	2272	2627	
1965 MD	226	205	111	483	506	27,2	160	261	49327	5680	5579	3295	3055	
1968 MD	234	96	150	535	548	27,8	204	289	44114	6300	4017	3682	3002	
1969 MD	238	65	186	567	557	27,6	230	146	41660	5860	4752	4108	3373	
1970 MD	249	65	203	591	557	28,1	265	224	39825	6340	3641	4188	4145	
1971 MD	241	62	199	620	565	27,7	420	336	45533	6342	3585	4181	4206	
1972 MD	244	66	204	647	...	...	...	457	...	9800	...	4167	4175	
1972 3. Vj. MD	244	64	184	593	...	30,1	...	597	41249	10567	4096	4208	5497	
4. Vj. MD	254	73	210	695	...	31,3a)	...	572	128235	12933	4568	4633	5876	
1973 1. Vj. MD	245	84	235	700	...	...	...	550	21405	8052	...	4508	1340	
2. Vj. MD	254a)	94a)	212b)	614	...	...	...	645a)	33499	10233	...	4338	...	
3. Vj. MD	...	...	...	592b)	...	...	...	...	45828	...	...	...	...	

Jahr Vierteljahr		Fertiggestellte Wohnungen <sup>18)</sup>												
		Europa							Amerika			Asien	Australien u. Ozeanien	
		Frankreich <sup>20)</sup>	Großbritannien und Nordirland	Italien	Niederlande	Norwegen	Schweden	Schweiz <sup>21)</sup>	Tschechoslowakei <sup>22)</sup>	Brasilien	Kanada	Ver-einigte Staaten <sup>23)</sup>	Japan <sup>25)</sup>	Australien
		Anzahl												
1960 MD	30470	25355	24215	6985	2365	5691	1920	6355	...	10313	...	35347	7899	
1965 MD	49820	32603	31271	9586	2471	8070	1837	6866	4068	12753	...	70216	9598	
1968 MD	47182	35486	23484	10231	3013	8853	1577	7411	15644	14249	128800	100140	10380	
1969 MD	48747	31527	24552	10260	3038	9088	1705	7318	15817	16319	125000	112218	11463	
1970 MD	51932	30189	31437	9774	3267	9154	1858	9619	15708	14652	122200	123713	11937	
1971 MD	55616	30290	28771	11462	3200	8932	2257	9152	14612	16769	173700	121980	11796	
1972 MD	...	27583	20014	12751	3406	8667	2315	9543	16173	19352	197800	150632	12124	
1972 3. Vj. MD	48967	25796	17558	11850	3065	8833	2214	7930	17674	19944	212667	157584	12554	
4. Vj. MD	59784b)	27767	28383	15479	3898	10000	2590	17259	19811	22487	184006	165477	13226	
1973 1. Vj. MD	...	24733	10697	11900	3036	8067	2370	9032	...	16646	162667	153180	11469	
2. Vj. MD	...	26633	...	14067	4053	9633	2532	22225	...	19568	...	170230b)	11904	
3. Vj. MD	...	24900b)	...	10450a)	2920	5200a)	2332	6603a)	...	...	...	...	...	

<sup>1)</sup> I = Produktion industrieller Stromerzeugungsanlagen, vorwiegend zum Eigenverbrauch. Ü = Produktion der Elektrizitätswerke für die öffentliche Versorgung. — <sup>2)</sup> 12 Monate, die am 30. September des Berichtsjahres enden. — <sup>3)</sup> Einschl. Ostgebiete des Deutschen Reiches. — <sup>4)</sup> Nur ehem. Franz.-Marokko. — <sup>5)</sup> Netto-Produktion. — <sup>6)</sup> Produktion der industriellen Stromerzeugungsanlagen unbedeutend. — <sup>7)</sup> Etwa 95 % der Gasmerzeugung. — <sup>8)</sup> Vierteljahre: Unvollständige Angaben. — <sup>9)</sup> 95 % der Erzeugung. — <sup>10)</sup> 12 Monate, die am 1. April des Berichtsjahres beginnen. — <sup>11)</sup> Erzeugung der Gaswerke und Kokereien, ohne Erzeugung der Hochöfen und Ölsaffinerien. — <sup>12)</sup> Ohne Berlin. — <sup>13)</sup> 1971 und Vierteljahre: Für die Abgabe verfügbare Menge (1970 = 41 % der Gasmerzeugung). — <sup>14)</sup> Vierteljahre: Erzeugung und Absatz der Gaswerke. — <sup>15)</sup> Verbrauch in Rio de Janeiro und Sao Paulo. — <sup>16)</sup> Etwa 95 % der Gasmerzeugung. — <sup>17)</sup> 12 Monate, die am 30. Juni des Berichtsjahres enden; 1968 = 47 % der Gesamtproduktion, 1969 nur Gaswerke, ab 1970 nur Gaswerke einschl. Erdgas. — <sup>18)</sup> Wohneinheit = Ein oder mehrere Räume in einem ständigen Wohngebäude oder einem für Wohnzwecke abgetrennten Teil eines Nichtwohngebäudes, die der privaten Benutzung und keinem anderen Zweck dienen. Die Wohneinheit hat einen gesonderten Ausgang zur Straße, zu einem Treppenhaus o. a. — <sup>19)</sup> 1968 und Vierteljahre: Ohne Gemeinden mit weniger als 1000 Einwohnern. — <sup>20)</sup> Baugenehmigungen. — <sup>21)</sup> 65 Städte. — <sup>22)</sup> Vierteljahre: mit Jahresangabe nicht voll vergleichbar. — <sup>23)</sup> Begonnene Wohnungen. — <sup>24)</sup> Revidierte Reihe.

a) Nur 2 Monate. — b) 1 Monat.

# Binnenhandel

## Index der Einzelhandelsumsätze

1962 = 100

Vorbemerkung: Im Index über die Einzelhandelsumsätze, der die monatliche Entwicklung dieses Wirtschaftszweiges in seiner Gesamtheit zum Ausdruck bringen soll, sind — soweit aus den Unterlagen festzustellen ist — im allgemeinen die vorhandenen Betriebs- und Vertriebsformen — wie Facheinzelhandel, Warenhäuser, Filialbetriebe, Konsumgenossenschaften, Kettenläden usw. — berücksichtigt. Das schließt jedoch nicht aus, daß von Land zu Land gewisse Unterschiede in der Abgrenzung des Erhebungskreises bestehen. So werden z. B. die Fleischeichen in Großbritannien zum Einzelhandel, in der Bundesrepublik Deutschland zum Handwerk gerechnet und die Umsätze im Baustoffhandel z. B. in den Vereinigten Staaten und in Norwegen als Einzelhandelsumsätze, in der Bundesrepublik jedoch als Großhandel angesehen.

Jahr Monat	Bundes- republik Deutsch- land	Däne- mark	Groß- britannien <sup>1)</sup>	Frankreich <sup>2)</sup>	Italien	Nieder- lande	Nor- wegen	Öster- reich	Schweiz	Ver- einigte Staaten
Originalbasis →	1962	1961	1961	1963	1953	1960	1961	1958	1949	.
1960 D	.	106	94	.	85	84	86	83	80	.
1965 D	124	128	117	131	128	140	123	123	124	121
1966 D	131	140	122	136	136	148	133	128	130	129
1967 D	132	154	125	142	147	157	144	132	137	134
1968 D	138	167	133	151	157	170	151	140	142	145
1969 D	152	184	139	165	171	183	171	147	152	151
1970 D	170	205	149	171	189	208	190	159	163	160
1971 D	188	222	162	177	203	224	215	175	177	175
1972 D	204	245	180	197	206	252	228	194	196	192
1972 April	189	226	164	165	197	239	202	168	190	181
Mai	199	244	173	174	215	252	219	182	192	198
Juni	195	242	172	185	203	254	246	180	188	198
Juli	197	245	180	176	205	237	227	195	184	189
August	194	252	178	166	183	236	232	197	170	194
September	198	254	178	205	245	261	232	197	182	195
Oktober	215	245	191	192	275	267	236	200	196	200
November	228	245	202	191	237	283	239	215	216	204
Dezember	282	333	248	292	366	302	311	301	286	240
1973 Januar	189	251	180	...	206	...	212	170	201	183
Februar	187	222	179	...	201	222	203	166	177	179
März	219	256	193	...	253	264	229	198	203	212
April	218	248	185	...	194	...	219	201	216	208
Mai	221	263	193	...	256	...	244	202	202	221
Juni	214	270	199	...	...	...	263	200	208	224
Juli	209	...	201	...	...	...	238	214	192	214
August	199	...	...	...	...	...	253	...	175	220
September	201	...	...	...	...	...	...	...	...	206

1) Ohne Nordirland. — 2) Warenhäuser.

## Außenhandel

### Ein- und Ausfuhrwerte

Mill. Landeswährung (bzw. US-\$)

Vorbemerkung: Wenn nicht anders vermerkt, Warenhandel einschl. Veredelungsverkehr, jedoch ohne unmittelbare Durchfuhr. Gold in Barren und Münzen, Banknoten und anderes Papiergeld sind ausgeschlossen. Unter den hier angewandten Begriff „Goldbarren“ fallen sowohl geläutertes Gold, d. h. Gold für den Bedarf der Banken und für Münzzwecke, ungeläutertes Gold einschl. des gewinnbaren Goldinhaltes (von Erzen, Konzentraten, Staub, Kupfer und mit anderen Metallen gemischten Barren), wie auch Abfall, Juwellerkericht, anderes Gold in rohem Zustand. Dagegen fallen Goldschmuck, Goldblatt und andere Erzeugnisse unter „Waren“. Die Ein- und Ausfuhr sind grundsätzlich mit den Grenzwerten, d. h. Wert frei Grenze (Einfuhr: cif — cost, insurance, freight — Ausfuhr: fob — free on board —) angegeben. Abkürzungen siehe Seite 28.

Jahr Monat	OECD- Länder <sup>1)</sup>		EG <sup>2)</sup>		EFTA <sup>3)</sup>		Europa							
	Ein- fuhr		Ein- fuhr		Ein- fuhr		Bundes- republik Deutschland <sup>4)</sup>		Belgien - Luxemburg		Dänemark <sup>5)</sup>		Finnland <sup>6)</sup>	
	US-Dollar	US-Dollar	US-Dollar	US-Dollar	US-Dollar	US-Dollar	Deutsche Mark	Deutsche Mark	Belg. Francs	Belg. Francs	Dän. Kronen	Dän. Kronen	Finnmark	Finnmark
1960 MD	.	.	3757	3521	.	.	3535	3993	16539	15731	1039	855	.	.
1965 MD	.	.	5748	5379	.	.	5824	5964	29892	26590	1625	1335	439	382
1966 MD	.	.	6158	5869	1201	964	6008	6712	29892	28454	1728	1412	460	402
1967 MD	.	.	6418	6147	1253	1030	5784	7246	29900	29302	1829	1472	483	436
1968 MD	14171	13692	7111	6913	1334	1141	6717	8281	34723	34017	2023	1650	557	572
1969 MD	16340	15833	8409	8100	1524	1324	8110	9446	41754	42039	2383	1888	709	695
1970 MD	18804	18337	9691	9363	1870	1527	9094	10429	47554	48332	2755	2098	923	807
1971 MD	20893	20503	10817	10690	2042	1674	9969	11326	52422	50687	2851	2277	978	825
1972 MD	24832	24232	12768	12763	2368	2010	10679	12410	57243	58989	2945	2566	1093	1007
1972 Januar	21910	20696	11329	11124	1970	1621	9289	10385	50516	51288	2602	2338	957	892
Februar	22961	22172	12130	11934	2170	1770	10083	11885	52839	51961	2865	2435	959	963
März	25865	24868	13619	13200	2441	1998	11190	12918	63104	61664	3090	2693	1036	1051
April	23560	22917	12202	12204	2250	1894	10308	11689	52322	54301	2616	2390	1093	857
Mai	25476	24684	13079	13203	2324	1950	11126	12486	55288	58683	2913	2749	1081	892
Juni	25392	24913	13154	13469	2507	2071	11160	12434	59511	67643	2796	2727	1118	1123
Juli	22503	22514	11389	11900	2075	1865	9974	11636	44071	49629	2741	2198	1101	993
August	23142	21430	11156	10500	2232	1823	9991	11371	52683	46155	2814	2305	1001	832
September	24757	24105	12900	12523	2329	2069	10428	12104	55162	59558	2972	2540	1093	1171
Oktober	27372	27209	13970	14550	2698	2257	11735	14417	60640	67040	3367	2955	1215	1019
November	27502	26883	12892	13851	2737	2361	11580	13361	60631	60702	3419	2754	1257	1135
Dezember	26998	27949	13935	14275	2680	2458	11282	14229	60747	69821	3120	2751	1215	1175
1973 Januar	28175	25797	14548	13695	2520	2052	11650	13299	65094	59884	3881	2585	1391	1074
Februar	28221	27851	14841	14585	2621	2266	11726	13731	64226	62540	3295	2939	1104	1079
März	32168	31679	16843	16306	3034	2725	12283	14672	70421	75088	3514	3025	1386	1167
April	30108	30043	15651	15739	2635	2371	11256	14167	66408	69428	3198	2625	1285	938
Mai	35532	33907	18596	17932	...	...	12934	15856	71167	73474	4346	3194	1460	1336
Juni	...	...	...	...	...	...	11933	13621	69290	67872	3560	3042	1107	924
Juli	...	...	...	...	...	...	11499	14501	...	...	...	...	1202	1094
August	...	...	...	...	...	...	10760	14008	...	...	...	...	1401	1218
September	...	...	...	...	...	...	...	...	...	...	...	...	...	...

1) OECD: Mitgl. d. Europ. Gemeinschaften, Mitgl. d. EFTA; außerdem Australien, Finnland, Griechenland, Japan, Kanada, Spanien, Türkei und Vereinigte Staaten. — 2) EG: Bundesrepublik Deutschland, Belgien, Dänemark, Frankreich, Großbritannien und Nordirland, Irland, Italien, Luxemburg und Niederlande. — 3) EFTA: Island, Norwegen, Österreich, Portugal, Schweden und Schweiz. — 4) Ohne den Warenverkehr mit der Deutschen Demokratischen Republik und Berlin (Ost). Ohne Gold. — 5) Jahreszahlen einschl. Färöer und Grönland. — 6) Ohne Gold.

**Außenhandel**  
**Ein- und Ausfuhrwerte**  
**Mill. Landeswährung (bzw. US-\$)**

Jahr Monat		Europa											
		Frankreich <sup>1)</sup>		Griechenland <sup>1)</sup>		Großbritannien und Nordirland		Irland		Island <sup>2)</sup>		Italien <sup>2)</sup>	
		Ein- fuhr (S)	Aus- fuhr (S)	Ein- fuhr (S)	Aus- fuhr (S)	Ein- (G) fuhr (N)	Aus- fuhr (N)	Ein- fuhr (G)	Aus- fuhr (G)	Ein- fuhr (S)	Aus- fuhr (S)	Ein- fuhr (S)	Aus- fuhr (S)
		Franz. Francs		Drachmen		Pfund Sterling		Irische Pfund		Isländ. Kronen		Ital. Lira	
1960 MD	2582	2823	1755	508	387,9	308,0	18,9	12,7	253,4	188,9	246100	190017	
1965 MD	4252	4134	2834	819	479,3	393,6	31,0	18,4	491,8	463,6	384283	374983	
1966 MD	4871	4479	3057	1015	495,6	420,5	31,0	20,3	571,1	503,5	447325	418667	
1967 MD	5092	4681	2966	1238	536,2	434,5	32,6	23,7	597,7	358,6	511800	453408	
1968 MD	5730	5214	3479	1169	657,5	533,5	40,7	27,6	686,2	424,2	535725	530375	
1969 MD	7427	6417	3985	1384	692,9	608,2	49,2	31,0	904,7	788,9	648425	610900	
1970 MD	8758	8210	4896	1608	753,1	671,8	54,6	36,1	1153,6	1076,3	778083	688008	
1971 MD	9746	9416	5245	1656	818,4	765,1	62,9	44,9	1613,5	1097,2	824500	779917	
1972 MD	11229	10861	5865	2177	929,6	812,1	70,2	53,5	1701,6	1391,5	936975	901242	
1972 Januar	9726	9129	4246	1753	851,4	752,8	60,9	41,5	1051,7	687,4	871000	762400	
Februar	11183	10141	4208	2051	879,1	778,0	63,2	46,1	1334,4	1052,0	831600	837000	
März	12369	11489	5173	2053	990,4	781,6	70,7	51,0	1427,8	1461,0	930300	941300	
April	10910	11077	5366	1953	853,5	756,8	63,7	39,6	1707,8	1447,9	880700	867200	
Mai	11810	10933	7131	1909	931,5	878,7	74,6	54,6	1825,6	1837,4	874900	920900	
Juni	11559	11833	5653	1976	951,7	897,3	68,6	56,1	2241,6	1264,9	900080	926000	
Juli	10057	10494	5138	1776	795,3	780,8	63,5	56,6	1542,9	1636,7	927300	944400	
August	8703	8038	5956	1724	738,2	492,5	56,5	50,0	1667,0	1734,2	826300	766600	
September	11265	11538	6176	2029	1043,2	779,3	71,6	63,0	1505,0	1215,8	938100	872000	
Oktober	11960	12417	7784	2346	1091,5	995,3	84,2	65,1	1794,9	1594,5	998600	959000	
November	12059	11937	6433	2953	1122,0	1000,7	82,5	67,3	1741,8	1248,9	960500	904500	
Dezember	13339	12340	7176	3589	968,9	857,2	84,0	54,3	2580,3	1317,7	1204900	786400	
1973 Januar	12400	11706	6544	2469	1231,2	966,4	86,0	55,6	1727,4	959,2	1012500	786400	
Februar	12696	11927	6458	2407	1021,9	897,6	84,7	61,8	1854,3	1368,4	1146000	877200	
März	13996	13464	8213	3544	1310,2	961,1	90,7	70,1	1960,4	2864,1	912400	750600	
April	12589	12665	6715	2671	1102,2	982,5	89,4	59,6	1767,3	2201,3	1113000	865000	
Mai	14704	13651	..	2407	1364,0	1040,5	98,0	76,4	2473,2	2762,8	1436000	1124000	
Juni	13986	13854	..	..	1276,5	1052,8	89,9	70,9	4874,9	3303,2	1511000	1188000	
Juli	13445	13575	..	..	1302,0	1062,6	100,9	71,3	2374,5	2296,7	..	..	
August	11241	10246	..	..	..	..	..	..	2237,0	2318,0	..	..	
September	..	..	..	..	..	..	..	..	..	..	..	..	
Jahr Monat		Europa											
		Jugoslawien		Nieder- lande <sup>3)</sup>		Norwegen <sup>4)</sup>		Österreich <sup>4)</sup>		Polen <sup>5)</sup>		Portugal <sup>7)</sup>	
		Ein- fuhr (S)	Aus- fuhr (S)	Ein- fuhr (S)	Aus- fuhr (S)	Ein- fuhr (G)	Aus- fuhr (G)	Ein- fuhr (S)	Aus- fuhr (S)	Ein- fuhr	Aus- fuhr	Ein- fuhr (S)	Aus- fuhr (S)
		Jugosl. Dinar		Niederl. Gulden		Norw. Kronen		Schilling		Devisen-Zloty		Escudos	
1960 MD	861	590	1435	1275	870	524	3068	2427	498	442	1307	784	
1965 MD	1342	1137	2251	1929	1316	859	4551	3467	780	743	2213	1381	
1966 MD	1641	1271	2419	2037	1430	931	5043	3648	831	757	2451	1484	
1967 MD	1779	1304	2515	2198	1636	1034	5004	3927	882	842	2538	1680	
1968 MD	1871	1312	2803	2516	1611	1153	5410	4310	955	953	2821	1826	
1969 MD	2223	1536	3316	3006	1751	1312	6122	5227	1070	1047	3105	2044	
1970 MD	2994	1749	4040	3550	2204	1462	7689	6189	1203	1183	3791	2275	
1971 MD	4065	2268	4309	4060	2393	1500	8706	6583	1346	1291	4367	2520	
1972 MD	4580	3169	4526	4490	2401	1801	10048	7479	1636	1513	4957	2923	
1972 Januar	3615	2726	4085	4264	2116	1495	8354	5460	724	871	811	615	
Februar	3772	2646	4341	3990	2132	1557	8817	6546	1318	1291	4087	2234	
März	4542	2979	4817	4774	2368	1857	9838	7416	1937	1857	6008	2425	
April	3836	2951	4505	4239	2481	1732	9141	6807	1223	1210	6184	3093	
Mai	4047	3357	4437	4649	2286	1878	9696	7167	1505	1539	4720	2490	
Juni	4758	3648	4994	4699	2726	1794	10198	7401	1769	1861	6184	2729	
Juli	4634	3313	3957	3739	1789	1675	9611	7211	1184	1073	4412	2827	
August	4669	2652	4402	4436	2368	1554	8938	7046	1527	1426	3960	2533	
September	4810	3144	4495	4671	2340	2003	9167	7624	1803	1765	4820	2771	
Oktober	5383	3383	5128	4892	2824	2102	12084	8041	1419	1321	5023	3389	
November	5198	3152	5035	4939	3030	1889	12366	8430	1790	1634	4829	3248	
Dezember	5614	4082	4714	4588	2346	2081	12271	10578	3428	2319	10179	6714	
1973 Januar	5949	3353	5315	5808	2756	2064	10205	6274	772	1135	1125	1035	
Februar	4931	2819	5080	5494	2853	1994	11041	7075	1478	1480	2457	2145	
März	5378	3285	5669	5520	2746	2242	11755	8170	2532	2196	4471	3002	
April	5213	3690	4294	4194	2311	1796	11155	8388	1501	1248	5708	3523	
Mai	6180	3717	4860	5339	3273	2372	11878	8884	2071	1764	5378	3696	
Juni	6156	3806	4463	4795	2794	2485	11206	8246	2507	2144	5448	4522	
Juli	6545	4857	..	..	3047	1910	12075	8955	1811	1371	7389	3955	
August	6361	3974	..	..	..	..	10547	7957	2026	1631	5897	2875	
September	..	..	..	..	..	..	..	..	2668	2198	..	..	

Abkürzungen: G = Generalhandel; Einfuhr für den inländischen Verbrauch und Einfuhr zur Lagerung; Ausfuhr von inländischen Erzeugnissen einschl. aller Wiederausfuhr. Umladungen unter Zollüberwachung sind ausgeschlossen. S = Spezialhandel; Unmittelbare Einfuhr sowie die Einfuhr von Waren aus Zoll-, Zollvormerk- und Freihafenlagern; Ausfuhr von inländischen Erzeugnissen einschl. wiederausgeführten Waren, die für den inländischen Verbrauch eingeführt waren. N = National; Ausfuhr von inländischen Erzeugnissen.

<sup>1)</sup> Ohne passiven Veredelungsverkehr. Ohne Gold. — <sup>2)</sup> Ohne Silber und Münzen. — <sup>3)</sup> Einschl. Silber in Barren und Münzen. Ohne teilweise verarbeitetes Gold, Goldstaub und -abfall. — <sup>4)</sup> Ohne Silber in Barren und Münzen. — <sup>5)</sup> Einschl. elektr. Strom. — <sup>6)</sup> Einschl. Ostgebiete des Deutschen Reiches, Einfuhr fob. — <sup>7)</sup> Einschl. Silber in Barren und Münzen für Münzzwecke.

**Außenhandel**  
**Ein- und Ausfuhrwerte**  
**Mill. Landeswährung (bzw. US-\$)**

		Europa								Afrika			
Jahr	Monat	Schweden <sup>1)</sup>		Schweiz <sup>2)</sup>		Spanien <sup>3)</sup>		Türkei <sup>5)</sup>		Ägypten <sup>6)</sup>		Ghana <sup>8)</sup>	
		Ein-	Aus-	Ein-	Aus-	Ein-	Aus-	Ein-	Aus-	Ein- <sup>7)</sup>	Aus-	Ein-	Aus-
		fuhr (G)		fuhr (S)		fuhr (S)		fuhr (S)		fuhr (S)		fuhr (G)	
		Schwed. Kronen		Schweiz. Franken		Peseta <sup>4)</sup>		Türk. Pfund		Ägypt. Pfund		Cedi	
1960 MD		1251	1106	804	678	3585	3630	184,5	143,4	18,8	16,0	25,9	21,0
1965 MD		1887	1712	1324	1060	15017	6332	432,8	344,2	33,8	21,9	31,8	20,8
1966 MD		1975	1839	1412	1172	17862	6268	543,5	367,9	38,8	21,9	25,1	17,4
1967 MD		2027	1952	1479	1252	17539	7055	518,1	391,8	28,7	20,5	21,8	18,7
1968 MD		2210	2129	1616	1420	20429	9270	577,8	372,3	27,1	22,5	26,2	26,1
1969 MD		2546	2454	1893	1656	24509	11084	565,4	402,6	23,1	27,0	29,5	25,6
1970 MD		3020	2928	2321	1836	27504	13924	799,8	534,0	28,5	27,6	34,9	36,8
1971 MD		3015	3180	2468	1960	28794	17137	1372,9	757,5	33,3	28,6	36,9	28,8
1972 MD		3199	3475	2695	2172	36292	20435	1797,0	989,7	31,7	29,9	32,7	42,8
1972 Januar		3097	3177	2379	1832	33030	23579	1259,9	1287,2	35,8	20,9	45,1	42,7
Februar		3050	3085	2596	2066	36633	18720	1651,6	1277,0	33,3	41,9		
März		3354	3351	2798	2293	35161	21540	1500,1	984,7	35,4	42,8	50,2	50,2
April		3033	3298	2584	2025	37519	19540	1704,3	704,7	32,5	41,6		
Mai		3193	3353	2719	2115	34900	21500	1875,1	765,0	46,6	39,5	31,6	36,0
Juni		3191	3680	2811	2310	39784	17936	1860,9	754,0	37,1	28,8		
Juli		2700	2920	2430	2131	37237	18250	1864,7	564,9	22,6	21,6	29,7	42,4
August		3035	3324	2605	1803	35025	15425	1576,6	532,5	24,4	20,8		
September		3104	3498	2804	2235	32343	20311	2143,1	1019,0	17,5	20,7	29,7	42,4
Oktober		3787	3912	2887	2416	38448	20896	1705,2	1059,1	32,4	19,2		
November		3767	4433	2908	2486	39865	22706	1631,0	1229,1	28,6	23,9	33,7	37,2
Dezember		3085	3674	2842	2490	35771	24060	2798,2	1750,0	33,7	37,2		
1973 Januar		4007	4120	2878	2102	39766	26319	1839,3	1376,4	16,0	26,0	...	...
Februar		3340	3890	2882	2297	44200	24670	1776,2	1350,0	15,9	35,9	...	...
März		3932	4660	3051	2523	42500	24500	2805,9	1478,8	20,1	52,8	...	...
April		2835	3632	2727	2244	42200	21500	2199,1	1526,9	20,9	32,3	...	...
Mai		3864	4936	3144	2612	48100	26400	2122,3	1341,7	45,9	37,4	...	...
Juni		3427	4482	2942	2416	...	...	2595,0	1285,5	...	...	...	...
Juli		3293	4080	3114	2541	...	...	...	...	...	...	...	...
August		3727	3800	2741	2122	...	...	...	...	...	...	...	...
September		3450	4162	...	...	...	...	...	...	...	...	...	...
		Afrika											
Jahr	Monat	Kamerun <sup>9)</sup>		Madagaskar <sup>8)</sup>		Marokko		Nigeria <sup>10)</sup>		Südafrika <sup>11)</sup>		Tunesien	
		Ein-	Aus-	Ein-	Aus-	Ein-	Aus-	Ein-	Aus-	Ein-	Aus-	Ein-	Aus-
		fuhr (S)		fuhr (S)		fuhr (S)		fuhr (G)		fuhr (G)		fuhr (S)	
		CFA - Franc		Madag.-Franc		Dirham		Naira		Rand <sup>12)</sup>		Tunes. Dinar	
1960 MD		1737	1996	2295	1540	168	149	35,8	23,2	46,3	36,5	6,7	4,2
1965 MD		3142	2868	2846	1886	190	181	45,9	44,7	146,3	88,4	10,7	5,2
1966 MD		3026	2991	2911	2011	201	181	42,7	47,4	137,1	100,5	10,9	6,1
1967 MD		3891	3256	2990	2143	218	179	37,3	40,3	160,1	113,0	11,4	6,5
1968 MD		3852	3893	3090	2127	233	190	32,2	35,2	156,5	125,0	9,5	6,9
1969 MD		4417	4881	3933	2430	236	205	41,5	53,0	177,9	127,8	11,8	7,3
1970 MD		5603	5231	3946	3352	289	206	63,0	73,8	212,3	128,0	13,3	8,0
1971 MD		5779	4774	4935	3401	294	211	89,9	107,8	240,2	129,5	15,0	9,4
1972 MD		...	...	4313	3489	300	248	82,5	119,5	235,0	167,8	18,5	12,5
1972 Januar		6716	4809	3424	2618	252	219	92,5	111,0	241,8	119,4	11,9	7,7
Februar		6946	5806	5158	2525	295	235			208,8	136,9	14,9	11,8
März		7713	5937	4919	3331	335	286	81,9	112,8	249,9	167,8	20,9	13,5
April		5875	3817	4736	3463	271	278			219,4	165,5	21,0	16,8
Mai		6019	4149	4542	3136	307	337	67,1	122,1	241,2	168,6	22,4	10,7
Juni				4273	3497	314	284			233,1	169,3	17,8	13,0
Juli		5098	3125	4262	3158	303	173	79,8	118,6	216,4	153,4	21,3	15,8
August		6325	3107	3659	3169	279	190			260,4	179,0	19,4	11,6
September		5704	6186	4192	5175	257	202	87,8	124,9	193,4	166,9	17,2	9,6
Oktober		5616	4238	3924	2321	304	190			274,0	180,0	16,8	11,4
November		6144	5286	4230	3419	349	233	90,7	128,7	272,9	180,0	17,5	12,0
Dezember		8748	5092	3434	6053	330	351			212,8	168,6	21,1	16,6
1973 Januar		6910	4892	3397	2234	344	310	102,5	118,1	271,1	162,4	14,1	9,1
Februar		7080	5407	3006	2362	312	335	101,2	131,9	253,1	176,2	21,4	10,8
März		8728	8302	3112	3440	393	359	120,5	142,6	259,5	226,1	15,9	12,0
April		...	...	4808	4305	359	362	89,4	...	241,6	212,8	16,6	14,1
Mai		...	...	...	...	...	...	...	...	308,7	...	19,3	13,2
Juni		...	...	...	...	...	...	...	...	...	...	...	...
Juli		...	...	...	...	...	...	...	...	...	...	...	...
August		...	...	...	...	...	...	...	...	...	...	...	...
September		...	...	...	...	...	...	...	...	...	...	...	...

<sup>1)</sup> Ohne Veredelungsverkehr. — <sup>2)</sup> Ohne Silber in Barren und Münzen. — <sup>3)</sup> Einschl. Balearen, Kanarische Inseln, Ceuta und Melilla. — <sup>4)</sup> Angaben in Papierpeseten (19,6 Papierpeseten = 1,0 Goldpeseta). — <sup>5)</sup> Einschl. Gold und Münzen in Barren. — <sup>6)</sup> 1960 ohne Handel mit Syrien. — <sup>7)</sup> Ab Juli 1968 ohne Rohöl. — <sup>8)</sup> Monatszahlen einschl. Gold. — <sup>9)</sup> Ab Juli 1963 nur Ostkamerun. — <sup>10)</sup> Ab 1. 1. 73 neue Währung: 1 Naira = 2 Nig. £. — <sup>11)</sup> Einschl. Botsuana, Lesotho, Swasiland und Südwesafrika. — <sup>12)</sup> 1960 Währung in SA £ (2 Rand = 1 SA £).

**Außenhandel**  
**Ein- und Ausfuhrwerte**  
**Mill. Landeswährung (bzw. US-§)**

Jahr Monat	Nord- und Mittelamerika								Südamerika			
	Kanada <sup>1)2)</sup>		Mexiko		Niederländ. Antillen <sup>5)</sup>		Vereinigte Staaten <sup>6)7)</sup>		Argentinien <sup>3)</sup>		Brasilien	
	Ein- <sup>3)</sup>	Aus- <sup>4)</sup>	Ein-	Aus-	Ein- <sup>3)</sup>	Aus-	Ein- <sup>3)</sup>	Aus- <sup>3)</sup>	Ein-	Aus-	Ein-	Aus-
	fuhr (S)		fuhr (G)		fuhr (G)		(S) fuhr (N)		fuhr (S)		(S) fuhr (N)	
	Kanad. Dollar		Mex. Pesos		N.A. Gulden		US-Dollar		Argentin. Pesos		US-Dollar	
1960 MD	457	449	1236	795	107,1	103,4	1251	1697	86	74	.	.
1965 MD	719	731	1625	1193	97,0	94,8	1774	2250	169	210	91	133
1966 MD	839	860	1672	1280	97,0	93,0	2113	2490	196	263	125	145
1967 MD	906	951	1819	1193	95,4	95,4	2228	2596	304	386	139	138
1968 MD	1030	1134	2044	1310	105,6	94,1	2756	2832	341	398	177	157
1969 MD	1178	1241	2165	1490	108,9	98,1	2989	3120	460	469	206	193
1970 MD	1163	1402	2563	1460	125,3	106,3	3313	3549	535	542	237	228
1971 MD	1301	1484	2508	1532	. . .	113,3	3796	3625	715	664	308	242
1972 MD	1555	1665	3058	1885	. . .	. . .	4607	4081	. . .	. . .	. . .	333
1972 Januar	1375	1367	2359	1835	. . .	. . .	4260	3824	899	859	293	208
Februar	1336	1496	2580	1936	. . .	. . .	4158	3761	834	802	333	253
März	1515	1552	2835	2171	. . .	. . .	4842	4290	1347	1238	375	272
April	1528	1527	3042	2080	. . .	. . .	4221	3862	1385	1267	355	332
Mai	1810	1933	3051	1750	. . .	. . .	4691	4127	1380	1317	407	340
Juni	1680	1884	3093	1522	. . .	. . .	4799	3978	1117	1203	433	380
Juli	1421	1454	3170	1765	. . .	. . .	4297	3668	1280	1283	382	393
August	1444	1518	3546	1662	. . .	. . .	4697	3920	1395	1224	456	370
September	1489	1518	2998	1763	. . .	. . .	4437	3938	1508	1384	395	405
Oktober	1769	1961	3585	1841	. . .	. . .	4982	4449	. . .	. . .	346	334
November	1790	2021	3182	2014	. . .	. . .	5146	4527	. . .	. . .		312
Dezember	1503	1747	3248	2202	. . .	. . .	4760	4652	. . .	. . .		382
1973 Januar	1736	1865	3407	1893	. . .	. . .	5368	4720	. . .	. . .	315	315
Februar	1644	1770	3148	2754	. . .	. . .	4930	4831	. . .	. . .	. . .	402
März	1870	1943	4084	2351	. . .	. . .	5584	5879	. . .	. . .	. . .	423
April	1823	2034	3465	2400	. . .	. . .	5288	5492	. . .	. . .	. . .	. . .
Mai	2268	2259	. . .	. . .	. . .	. . .	6008	5968	. . .	. . .	. . .	. . .
Juni	1984	2127	. . .	. . .	. . .	. . .	5847	5793	. . .	. . .	. . .	. . .
Juli	1872	2079	. . .	. . .	. . .	. . .	5592	5306	. . .	. . .	. . .	. . .
August	1729	1776	. . .	. . .	. . .	. . .	. . .	. . .	. . .	. . .	. . .	. . .
September	. . .	. . .	. . .	. . .	. . .	. . .	. . .	. . .	. . .	. . .	. . .	. . .

Jahr Monat	Südamerika								Asien			
	Chile <sup>9)</sup>		Kolumbien		Paraguay		Peru <sup>10)</sup>		Venezuela <sup>12)</sup>		Hongkong	
	Ein-	Aus-	Ein-	Aus-	Ein- <sup>3)</sup>	Aus-	Ein- <sup>11)</sup>	Aus-	Ein-	Aus-	Ein-	Aus-
	fuhr (S)		fuhr (S)		fuhr (S)		fuhr (S)		fuhr (G)		fuhr (G)	
	US-Dollar		US-Dollar		US-Dollar		Soles		Bolivares		H.K.-Dollar	
1960 MD	.	.	43,2	38,7	2,71	2,25	847	977	296	679	489	328
1965 MD	50,3	57,3	37,8	44,9	3,67	4,77	1607	1494	466	1006	747	544
1966 MD	62,4	73,0	56,2	42,3	4,18	4,18	1826	1705	427	995	841	630
1967 MD	60,2	75,6	41,4	42,5	5,05	4,02	2040	1938	469	937	871	732
1968 MD	62,0	78,0	53,6	46,5	5,13	3,97	2026	2790	544	939	1039	881
1969 MD	75,7	89,0	57,1	50,6	5,87	4,25	1939	2787	562	935	1241	1100
1970 MD	77,6	103,9	70,3	61,3	5,32	5,34	1996	3366	615	987	1467	1270
1971 MD	81,7	. . .	73,5	56,1	5,86	5,43	2427	2874	693	1148	1688	1430
1972 MD	. . .	. . .	69,7	48,8	5,82	7,18	2565	3042	789	1148	1814	1617
1972 Januar	. . .	. . .	68,6	57,9	4,93	4,78	1920	3876	762	1116	1531	1434
Februar	. . .	. . .	68,2	58,2	4,84	3,35	2216	2566	691	1058	1567	1389
März	. . .	. . .	78,7	41,6	5,43	6,32	2300	2934	760	1262	1675	1363
April	. . .	. . .	63,8	42,1	5,26	6,58	2863	3917	696	1076	1742	1336
Mai	. . .	. . .	67,7	44,4	4,93	8,45	2828	3397	803	1078	1867	1606
Juni	. . .	. . .	58,5	35,4	6,85	10,91	2963	2755	803	1260	1925	1679
Juli	. . .	. . .	60,0	42,7	6,85	9,40	2419	3109	740	1032	1860	1681
August	. . .	. . .	64,4	53,3	6,52	8,95	2937	3283	789	1154	1895	1787
September	. . .	. . .	83,0	61,1	6,30	8,58	2486	3180	842	1380	1905	1879
Oktober	. . .	. . .	70,0	58,1	6,10	7,46	2748	2547	719	924	1897	1882
November	. . .	. . .	67,0	62,4	5,84	6,22	2978	2385	928	1079	1919	1759
Dezember	. . .	. . .	82,1	72,3	6,02	5,20	2116	2561	938	1354	1980	1693
1973 Januar	. . .	. . .	67,6	66,7	8,14	4,47	. . .	. . .	1028	1156	1859	1571
Februar	. . .	. . .	75,9	56,7	6,98	4,80	. . .	. . .	. . .	. . .	1916	1610
März	. . .	. . .	73,2	75,0	6,28	9,03	. . .	. . .	. . .	. . .	1934	1764
April	. . .	. . .	66,3	81,2	6,47	14,20	. . .	. . .	. . .	. . .	2109	1702
Mai	. . .	. . .	81,2	125,1	8,48	22,29	. . .	. . .	. . .	. . .	2165	1903
Juni	. . .	. . .	. . .	. . .	12,45	19,15	. . .	. . .	. . .	. . .	2382	2154
Juli	. . .	. . .	. . .	. . .	8,26	12,41	. . .	. . .	. . .	. . .	. . .	. . .
August	. . .	. . .	. . .	. . .	8,44	10,34	. . .	. . .	. . .	. . .	. . .	. . .
September	. . .	. . .	. . .	. . .	. . .	. . .	. . .	. . .	. . .	. . .	. . .	. . .

<sup>1)</sup> Einschl. Neufundland. — <sup>2)</sup> Ohne Silber in Münzen. — <sup>3)</sup> Fob-Werte. — <sup>4)</sup> Werte ab Versandort. — <sup>5)</sup> Nur Curaçao und Aruba. — <sup>6)</sup> Ohne Gold und Silber. — <sup>7)</sup> Einschl. Puerto Rico. — <sup>8)</sup> Ausfuhr heimischer und Wiederausfuhr eingeführter Waren. — <sup>9)</sup> Ohne Silber in Barren und Münzen. — <sup>10)</sup> Einschl. Gold. — <sup>11)</sup> Fob-Werte der Konsulatsfaktura plus 20 %. — <sup>12)</sup> Fob-Werte der Konsulatsfaktura. Sie erhöhen sich durch die Fracht nach Vorkriegsschätzungen um 12 %.

**Außenhandel**  
**Ein- und Ausfuhrwerte**  
**Mill. Landeswährung (bzw. US-§)**

		Asien											
Jahr	Monat	Indien <sup>1)</sup>		Indonesien		Irak		Japan		Malaysia <sup>2)</sup>		Pakistan	
		Ein-	Aus-	Ein-	Aus-	Ein-	Aus-	Ein-	Aus-	Ein-	Aus-	Ein-	Aus-
		fuhr (G)		fuhr (S)		fuhr (S)		fuhr (G)		fuhr (G)		fuhr (G)	
		Ind. Rupien		Neue Rupiah		Irak-Dinar		US-Dollar		Malaiisch. Dollar		Pak. Rupien	
1960 MD		910	528	481	701	11,6	19,5	374	338	179	244	259	156
1965 MD		1155	670	599	590	13,4	26,2	681	704	217	259	414	210
1966 MD		1707	986	477	566	14,7	27,8	794	815	219	260	357	238
1967 MD		1755	1008	540	555	12,6	24,9	972	870	216	243	437	238
1968 MD		1569	1096	602	574	12,0	31,0	1083	1082	231	268	395	280
1969 MD		1386	1147	651	666	13,1	31,0	1252	1333	234	340	411	270
1970 MD		1328	1267	744	841	15,1	32,7	1573	1610	284	349	457	287
1971 MD		1504	1282	978	1035	20,7	45,5	1643	2002	284	326	364	264
1972 MD		1399	1519	...	...	19,5	29,7	1957	2389	317	336	494	484
1972 Januar		1778	1434	911	1036	13,2	52,7	1659	1565	291	302	225	250
1972 Februar		1520	1349			18,7	51,8	1747	2047	287	314	212	360
1972 März		1396	1568			20,9	41,9	2011	2552	331	347	330	320
1972 April		1439	1564	1102	1937	21,5	37,5	1863	2254	279	318	303	295
1972 Mai		1336	1567	985		25,2	36,8	1952	2119	284	301	380	461
1972 Juni		1383	1452	963		22,6	17,2	1705	2207	293	325	548	623
1972 Juli		1488	1436	1460	1369	16,6	19,3	1770	2451	301	326	562	415
1972 August		1482	1719			25,0	19,8	2045	2427	311	342	688	520
1972 September		1517	1569			16,0	20,5	2056	2646	362	362	683	454
1972 Oktober		1381	1499	...	1620	16,2	22,0	2158	2527	359	360	656	556
1972 November		1095	1667	...		15,7	27,3	2152	2529	336	323	609	646
1972 Dezember		1319	1598	...		22,3	22,5	2362	3331	360	405	738	868
1973 Januar		1749	1621	...	...	21,3	...	2194	1828	370	413	797	804
1973 Februar		1754	1459	...	...	23,4	...	2335	2739	330	377	849	776
1973 März		...	...	...	...	26,0	...	2784	2995	387	470	930	917
1973 April		...	...	...	...	...	...	2803	2821	349	419	596	827
1973 Mai		1637	1734	...	...	...	...	3235	2832	400	448	800	1082
1973 Juni		...	...	...	...	...	...	3352	2996	418	465	687	825
1973 Juli		...	...	...	...	...	...	3779	3526	...	...	...	...
1973 August		...	...	...	...	...	...	...	...	...	...	...	...
1973 September		...	...	...	...	...	...	...	...	...	...	...	...

		Asien						Australien und Ozeanien					
Jahr	Monat	Philippinen		Sri Lanka		Syrien <sup>4)</sup>		Thailand		Australien <sup>3)</sup>		Neuseeland	
		Ein- <sup>3)</sup>	Aus-	Ein-	Aus-	Ein-	Aus-	Ein-	Aus-	Ein-	Aus-	Ein-	Aus-
		fuhr (G)		fuhr (G)		fuhr (S)		fuhr (G)		fuhr (G)		fuhr (G)	
		US-Dollar		Ceylon-Rupien		Syr. Pfund		Baht		Austral. Dollar		Neuseel.-Dollar	
1960 MD		55	47	163	153	67,0	27,8	797	718	154,1	154,3	46,8	50,4
1965 MD		75	66	123	162	67,5	53,4	1337	1078	241,5	219,5	63,1	60,3
1966 MD		80	72	169	142	91,8	55,1	2102	1192	250,3	244,6	65,6	65,0
1967 MD		98	73	145	141	84,1	48,5	1837	1179	267,9	244,6	58,0	60,4
1968 MD		107	79	182	170	96,4	54,9	1994	1135	285,3	270,0	66,6	75,1
1969 MD		105	80	212	160	117,1	65,8	2229	1225	318,6	332,8	74,6	90,1
1970 MD		101	93	193	168	113,8	64,6	2242	1231	341,6	353,5	92,7	91,1
1971 MD		111	98	166	162	139,5	62,0	2231	1440	329,6	398,0	98,8	100,0
1972 MD		114	92	175	162	171,7	91,5	2564	1822	317,8	443,8	106,8	123,1
1972 Januar		107	66	127	162	75,3	134,8	2317	2040	320,4	376,8	96,2	121,6
1972 Februar		121	94	306	159	158,1	50,7	2205	1732	322,5	372,6	98,0	137,3
1972 März		106	82	146	163	207,8	148,8	2818	2437	323,0	420,8	113,7	109,6
1972 April		112	88	210	157	194,8	85,4	2419	1660	306,2	405,1	95,7	139,4
1972 Mai		125	92	202	177	178,5	102,9	2494	1788	308,9	478,5	112,9	129,0
1972 Juni		98	83	228	158	163,2	59,5	2383	1567	285,5	422,8	99,4	135,0
1972 Juli		89	100	99	168	173,2	73,4	2317	1584	302,7	384,5	105,4	113,4
1972 August		105	83	175	186	168,3	94,6	3108	1688	339,2	486,9	111,7	103,7
1972 September		109	93	135	142	151,1	48,9	2648	1815	284,6	461,3	92,7	125,5
1972 Oktober		102	95	156	184	196,6	137,8	2485	2048	372,0	512,8	115,4	160,4
1972 November		127	104		147	124,5	88,2	2685	1651	355,1	531,4	133,3	111,2
1972 Dezember		161	96		135	209,8	130,6	2494	1742	301,2	465,8	107,0	153,4
1973 Januar		85	91	182	211	166,5	120,7	3317	2858	352,0	584,4	120,3	142,2
1973 Februar		94	122	207	183	128,3	80,5	2329	...	356,0	516,0	107,8	188,2
1973 März		108	151	...	207	187,9	111,2	2994	...	335,7	538,0	121,6	220,3
1973 April		112	163	...	...	182,1	131,6	...	...	298,8	463,5	97,9	156,3
1973 Mai		120	151	...	...	...	...	...	...	382,6	593,5	129,3	182,3
1973 Juni		...	...	...	...	...	...	...	...	394,2	565,1	128,9	160,2
1973 Juli		...	...	...	...	...	...	...	...	...	...	164,9	125,5
1973 August		...	...	...	...	...	...	...	...	...	...	...	...
1973 September		...	...	...	...	...	...	...	...	...	...	...	...

<sup>1)</sup> Ohne Silber in Barren und Münzen. — <sup>2)</sup> Ohne Ostmalaysia. — <sup>3)</sup> Jahreszahlen umfassen 12 Monate, die am 30. Juni des angegebenen Jahres enden. — <sup>4)</sup> 1960 ohne den Handel mit Ägypten.



**Außenhandel**  
**Index des Außenhandelsvolumens**  
1962 = 100

**Vorbemerkung:** Der Index des Außenhandelsvolumens zeigt die Veränderungen des Außenhandels nach Ausschaltung der Preisbewegungen

Jahr Monat	Europa													
	Bundes- republik Deutschland		Belgien - Luxemburg		Dänemark <sup>1)</sup>		Finnland		Frankreich		Griechenland		Großbritannien und Nordirland	
	Ein- fuhr (S)	Aus- fuhr (S)	Ein- fuhr (S)	Aus- fuhr (S)	Ein- fuhr (G)	Aus- fuhr (G)	Ein- fuhr (G)	Aus- fuhr (G)	Ein- fuhr (S)	Aus- fuhr (S)	Ein- fuhr (S)	Aus- fuhr (S)	Ein- fuhr (G)	Aus- fuhr (N)
Originalbasis →	1962		1953		1949 1955		1954 1962		1949 1956		1961		1961	
1960 D	.	.	87	86	83	89	89	92	81	93	80	83	98	96
1965 D	140	133	142	144	127	130	129	114	131	129	161	118	117	115
1966 D	142	148	155	151	134	132	135	122	149	136	166	142	120	119
1967 D	139	161	160	157	140	140	135	129	156	143	173	177	128	117
1968 D	164	187	182	183	145	154	129	143	180	161	187	171	142	134
1969 D	194	210	212	217	170	167	160	167	220	186	212	201	145	148
1970 D	222	228	233	238	187	176	192	176	233	214	225	227	153	153
1971 D	245	247	237	240	180	185	189	171	251	232	241	233	158	162
1972 D	268	263	270	284	186	199	194	201	285	263	275	296	172	163
1971 Oktober	258	253	264	249	189	197	223	198	260	254	254	265	158	162
1971 November	253	237	247	234					263	241	336	358	161	171
1971 Dezember	266	263	255	260					274	254	351	418	166	174
1972 Januar	238	223	272	277	184	190	179	192	243	223	220	245	160	153
1972 Februar	254	250							276	250	215	264	168	160
1972 März	280	275							315	285	247	283	187	157
1972 April	266	249	254	271	178	203	200	187	279	266	268	272	164	153
1972 Mai	275	267	267	293					305	265	327	267	176	178
1972 Juni	279	265	290	303					298	296	287	252	181	183
1972 Juli	251	243	212	246	176	182	189	197	259	252	261	225	149	157
1972 August	250	239	253	231					221	195	267	223	133	96
1972 September	260	256	269	293					280	261	302	272	191	154
1972 Oktober	291	309	288	318	206	218	215	213	307	285	336	302	198	194
1972 November	289	286	290	289					310	290	327	378	198	198
1972 Dezember	279	298	294	339					318	291	387	458	167	169
1973 Januar	285	283	...	...	218	207	222	199	303	273	292	316	210	185
1973 Februar	285	294	...	...					318	277	268	294	172	171
1973 März	301	311	...	...					347	308	327	410	211	183
1973 April	279	298	...	...	228	201	212	190	307	289	316	322	173	183
1973 Mai	310	332	...	...					361	314	...	...	212	193
1973 Juni	290	292	...	...					341	305	...	...	197	193

Jahr Monat		Europa													
		Irland		Italien		Niederlande		Norwegen <sup>2)</sup>		Österreich		Schweden		Schweiz	
		Ein- fuhr (G)	Aus- fuhr (G)	Ein- fuhr (S)	Aus- fuhr (S)	Ein- fuhr (S)	Aus- fuhr (S)	Ein- fuhr (S)	Aus- fuhr (S)	Ein- fuhr (S)	Aus- fuhr (S)	Ein- fuhr (G)	Aus- fuhr (G)	Ein- fuhr (S)	Aus- fuhr (S)
Originalbasis →		1953		1953		1963		1960		1961		1949 1959		1961	
1960 D		83	87	76	76	88	80	.	.	87	88	93	88.	77	89
1965 D		129	117	115	150	134	131	132	137	141	128	132	127	119	128
1966 D		129	128	133	171	143	140	148	149	154	137	134	135	127	138
1967 D		136	149	151	184	149	152	160	160	157	147	138	142	133	145
1968 D		159	161	157	217	170	176	171	179	176	170	150	154	146	167
1969 D		183	169	188	241	196	205	196	199	197	206	169	173	169	193
1970 D		188	183	219	259	225	236	221	209	224	227	186	188	195	205
1971 D		195	196	211	277	240	265	224	209	243	242	177	196	205	213
1972 D		210	204	237	316	249	290	230	239	282	277	183	207	223	233
1971 Oktober		190	192	214	280	247	276	238	221	241	242	189	208	217	234
1971 November		196	197	209	281	253	284			223	229				
1971 Dezember		185	211	238	330	253	278			255	259				
1972 Januar		188	170	222	271	243	278	220	225	251	247	183	192	215	221
1972 Februar		195	187	214	293					259	263				
1972 März		218	204	241	332					254	262				
1972 April		195	157	227	307	245	279	230	260	235	202	179	205	226	231
1972 Mai		232	211	249	324	237	305			252	248				
1972 Juni		209	214	231	327	265	305			280	279				
1972 Juli		187	216	235	329	218	243	205	224	261	256	167	191	213	221
1972 August		166	189	207	268	248	282			273	265				
1972 September		211	234	236	306	243	293			287	288				
1972 Oktober		246	242	249	334	282	306	265	248	266	260	200	236	236	258
1972 November		240	244	240	314	275	306			253	268				
1972 Dezember		240	189	295	386	248	284			256	286				
1973 Januar		...	...	247	268	...	...	249	266	337	300	204	240	236	248
1973 Februar		...	...	270	293	...	...			345	304				
1973 März		...	...	207	249	...	...			332	374				
1973 April		...	...	246	...	...	...	243	261	282	243	175	240	238	255
1973 Mai		...	...	307	359	...	...			284	264				
1973 Juni		...	...	309	370	...	...			325	302				

Abkürzungen: G = Generalhandel, S = Spezialhandel, N = Ausfuhr von inländischen Erzeugnissen. Nähere Begriffsbestimmungen sowie tatsächliche Werte des Außenhandels siehe Tabelle „Außenhandel, Ein- und Ausfuhrwerte in Mill. Landeswährung“.

<sup>1)</sup> Ohne den Handel mit den Färöer und Grönland. — <sup>2)</sup> Ab 1965 ohne Wasserfahrzeuge.

Außenhandel  
Index des Außenhandelsvolumens  
1962 = 100

Jahr Monat	Europa		Afrika				Nordamerika				Südamerika			
	Spanien <sup>1)</sup>		Marokko		Südafrika		Kanada		Vereinigte Staaten <sup>2)</sup>		Brasilien		Kolumbien	
	Ein- fuhr (S)	Aus- fuhr (S)	Ein- fuhr (S)	Aus- fuhr (S)	Ein- fuhr (S)	Aus- fuhr (S)	Ein- <sup>3)</sup> (G) fuhr (N)	Aus- (N)	Ein- <sup>4)</sup> (S) fuhr (N)	Aus- <sup>5)</sup> (N)	Ein- (S) fuhr (N)	Aus- (N)	Ein- fuhr (S)	Aus- fuhr (S)
Originalbasis →	1953		1949 1956		.		1948		1936-38		1965-1967		1952	
1960 D	45	108	96	102	109	91	94	89	89	94	102	96	109	94
1966 D	188	123	84	105	160	102	131	134	126	123	79	103	87	96
1965 D	215	149	101	102	143	116	148	152	147	131	105	118	120	94
1967 D	214	162	116	115	171	134	167	163	153	135	115	112	91	98
1968 D	233	210	122	113	173	150	182	189	188	146	141	129	113	106
1969 D	269	250	127	123	191	146	203	202	197	155	147	146	108	110
1970 D	281	292	146	123	221	146	196	223	202	168	166	159	160	...
1971 D	276	347	142	129	237	148	215	236	221	167	...	...	...	...
1972 D	335	391	...	...	208	181	252	257	250	181	...	...	...	...
1971 Oktober	299	356	146	120	237	152	239	244	198	128	...	...	...	...
November	299	395			221	151	253	256	200	148	...	...		
Dezember	265	492			184	154	220	244	247	184	...	...		
1972 Januar	303	410	...	...	205	135	223	213	246	173	...	...	...	...
Februar	353	373			186	159	215	234	234	169	...	...		
März	326	416			241	183	244	241	267	195	...	...		
April	324	392	...	...	219	198	243	236	232	173	...	...	...	...
Mai	334	437			230	194	281	296	257	186	...	...		
Juni	385	378			224	185	271	292	257	177	...	...		
Juli	335	384	...	...	195	166	228	224	233	162	...	...	...	...
August	318	307			198	200	233	234	253	176	...	...		
September	353	369			169	189	239	231	239	175	...	...		
Oktober	249	384	...	...	212	191	287	302	264	197	...	...	...	...
November	383	437			233	189	291	307	272	195	...	...		
Dezember	326	410			180	172	245	263	251	196	...	...		
1973 Januar	...	...	...	...	238	...	269	275	278	200	...	...	...	...
Februar	...	...			238	171	253	258	251	201	...	...		
März	...	...			242	219	287	278	278	243	...	...		
April	...	...	...	...	233	217	276	285	252	226	...	...	...	...
Mai	...	...			...	...	337	314	280	238	...	...		
Juni	...	...			...	...	292	297	273	227	...	...		

Jahr Monat	Asien										Australien und Ozeanien			
	Indien		Israel		Japan		Philippinen		Zypern		Australien <sup>6)</sup>		Neuseeland	
	Ein- (G) fuhr (N)	Aus- (N)	Ein- fuhr (S)	Aus- fuhr (S)	Ein- fuhr (G)	Aus- fuhr (G)	Ein- <sup>4)</sup> (G) fuhr (N)	Aus- (N)	Ein- (G) fuhr (N)	Aus- (N)	Ein- <sup>4)</sup> fuhr (G)	Aus- fuhr (G)	Ein- fuhr	Aus- fuhr
Originalbasis →	1958		.		1953		1955		1962		1955-56		.	
1960 D	89	90	75	77	78	78	102	95	86	102	104	84	103	95
1965 D	125	106	124	141	136	179	125	131	113	124	165	112	139	107
1966 D	123	101	122	155	158	207	132	143	124	128	165	114	145	114
1967 D	126	105	114	175	194	213	158	135	134	141	184	132	127	117
1968 D	122	119	163	205	219	265	173	133	158	187	196	144	122	135
1969 D	101	117	188	223	254	313	165	133	177	189	214	172	130	150
1970 D	100	130	199	241	306	358	147	154	196	192	221	187	152	144
1971 D	117	132	239	287	308	418	154	169	204	213	215	197	153	153
1972 D	108	142	...	...	351	455	148	191	...	...	...	...	...	...
1971 Oktober	118	138	...	325	315	427	156	155	237	164	...	...	152	140
November					315	411			225	190				
Dezember					320	408			183	160				
1972 Januar	123	139	228	352	356	363	152	165	222	146	200	206	...	169
Februar					372	472			228	187				
März					360	493			229	198				
April	96	135	239	307	325	430	142	181	215	190	...	...	...	174
Mai					341	398			243	393				
Juni					298	408			233	287				
Juli	110	142	218	266	309	452	130	201	229	213	...	...	...	...
August					355	452			182	134				
September					358	482			233	161				
Oktober	100	149	...	...	373	452	168	219	258	108	...	...	...	...
November					366	455			238	239				
Dezember					394	610			...	...				
1973 Januar	...	...	...	...	362	342	138	185	270	239	...	...	...	...
Februar	...	...			374	485	120	229	232	223				
März	...	...			418	502	134	236	...	...				
April	...	...	...	...	406	470	137	241	...	...	...	...	...	...
Mai	...	...			466	457	140	214	...	...				
Juni	...	...			478	476	...	...	...	...				

<sup>1)</sup> Einschl. Balearen, Kanarische Inseln, Ceuta und Melilla. — <sup>2)</sup> Fob-Werte 1960 Spezialhandel. — <sup>3)</sup> Ohne Gold und Silber. — <sup>4)</sup> Fob-Werte. — <sup>5)</sup> Ohne Militärbedarf. — <sup>6)</sup> Jahreszahlen umfassen 12 Monate, die am 30. 6. des angegebenen Jahres enden.

# Verkehr Eisenbahngüterverkehr Mill. Tariftonnenkilometer

**Vorbemerkung:** Wenn nicht anders vermerkt, beziehen sich die Angaben auf den inländischen und internationalen Verkehr auf allen Linien in jedem Land, auf alle Güter im Express-, Eil- und Frachtgutverkehr als Wagenladungen, Stückgüter und Viehtransporte, ohne Briefpost und Dienstgutverkehr. Der Berechnung der Tariftonnenkilometer ist das gesamte Netz der Verwaltungen (Breit-, Normal- und Schmalspur) zugrunde gelegt. Es sind Tariftonnenkilometer (= tariffpflichtiges Gewicht mal Tarifentfernung) angegeben.

Jahr Vierteljahr		Europa											
		Bundesrepublik Deutschland <sup>1)</sup>	DDR und Berlin (Ost)	Belgien <sup>2)</sup>	Däne- mark <sup>2)3)4)</sup> <sup>5)</sup>	Finn- land	Frank- reich <sup>2)3)</sup>	Großbritannien und Nordirland <sup>6)7)</sup>	Italien <sup>8)</sup>	Jugo- slawien <sup>9)</sup>	Luxem- burg	Nieder- lande	Nor- wegen <sup>3)</sup>
1960 MD		4681	...	522	120	406	4742	2542	1322	1266	53,2	284	132
1965 MD		5007	3744	568	124	433	5379	2102	1274	1412	51,8	294	172
1966 MD		4726	3812	524	123	468	5337	2020	1335	1380	47,2	273	177
1967 MD		4548	3711	513	121	467	5242	1854	1428	1296	47,7	270	192
1968 MD		5013	3716	556	124	469	5253	2002	1434	1294	53,4	273	208
1969 MD		5599	3778	618	144	503	5601	2079	1444	1474	60,4	286	218
1970 MD		6000	3982	651	156	523	5867	2234	1427	1604	63,6	294	228
1971 MD		5451	4131	611	159	480	5586	2037	1440	1638	62,3	269	210
1972 MD		5416	3764	621	...	542	5708	1929	1427	1598	65,2	256	212
1971 3. Vj. MD		5307	3654	580	151	484	5411	1693	1267	1669	62,3	259	211 <sup>21)</sup>
4. Vj. MD		5555	3682	605	144	491	5952	1788	1458	1696	62,5	280	
1972 1. Vj. MD		5223	3641	618	160	511	5799	1450	1547	1386	62,2	256	218 <sup>20)</sup>
2. Vj. MD		5276	3808	621	159	576	5758	1890	1482	1536	65,5	248	
3. Vj. MD		5330	3760	545	159	501	5137	1468	1220	1673	65,1	240	222 <sup>21)</sup>
4. Vj. MD		5836	3847	701	169	581	6133	2015	1460	1727	68,1	282	
1973 1. Vj. MD		5533	3857	693	...	613	6473	1989	1471	1397	65,6	288	220a)
2. Vj. MD		5465	3806	692	...	556a)	5890	1981	...	1652	67,6	253	...
3. Vj. MD		5562b)	3814	...	...	...	5316a)	...	...	1627a)	64,7b)	255b)	...

Jahr Vierteljahr		Europa								Afrika			
		Öster- reich <sup>2)</sup>	Polen <sup>9)</sup>	Por- tugal	Schwe- den <sup>2)10)</sup>	Schweiz <sup>2)4)</sup>	Spanien <sup>2)11)</sup>	Türkei	Ungarn	Algerien <sup>2)</sup>	Marokko <sup>12)</sup>	Süd- afrika <sup>5)13)</sup>	Tu- nesien <sup>4)14)</sup>
1960 MD		657	5546	63,5	912	338	499	361	1096	144	146	2567	81
1965 MD		692	6751	62,9	1157	434	672	442	1420	87	169	3561	103
1966 MD		706	7084	56,4	1172	443	657	458	1468	61	185	3623	109
1967 MD		687	7379	60,6	1128	461	726	422	1521	76	195	3906	99
1968 MD		682	7720	64,2	1233	509	664	437	1463	103	202	4075	109
1969 MD		747	7919	61,4	1335	546	717	436	1478	112	201	4517	91
1970 MD		835	8272	64,7	1443	586	778	468	1595	117	221	4765	111
1971 MD		826	8695	67,7	1305	552	758	479	1633	111	231	4769	114
1972 MD		819	9148	69,1	1351	559	852	560	1619	128	253	...	120
1971 3. Vj. MD		794	8795	66,9	1142	543	710	520	1710	99	231	4601	123
4. Vj. MD		867	8777	66,9	1254	543	809	468	1659	109	216	4219	117
1972 1. Vj. MD		745	9092	69,8	1230	524	992	427	1530	133	238	4454	122
2. Vj. MD		768	9156	71,2	1315	572	809	548	1586	127	270	5003	118
3. Vj. MD		788	9074	66,5	1204	562	783	648	1634	120	256	5209	123
4. Vj. MD		954	9270	69,2	1370	576	953	623	1728	130	246	4857	117
1973 1. Vj. MD		765	9669	70,9	1390	555	992	597	1593	...	...	4950a)	115
2. Vj. MD		835a)	9825	70,7	1452	589	...	...	1723	...	...	...	127a)
3. Vj. MD		...	9645	66,7b)	1174b)	599a)	...	...	1774b)	...	...	...	...

Jahr Vierteljahr		Nordamerika			Asien							Australien und Ozeanien	
		Kanada <sup>15)</sup>	Mexiko <sup>12)</sup>	Ver- einigte Staaten <sup>16)</sup>	Indien <sup>2)5)6)17)</sup>	Iran	Israel	Japan	Pakistan <sup>6)18)19)</sup>	Syrien	Thail- and	Austra- lien <sup>2)18)</sup>	Neu- seeland <sup>2)5)</sup>
1960 MD		7962	1167	69631	7806	179	18,4	4454	...	8,93	96	1091	164
1965 MD		10608	1528	84956	8788	193	26,2	4771	646	7,31	130	1519	201
1966 MD		11570	1534	90028	8913	166	26,5	4582	688	7,06	138	1500	202
1967 MD		11449	1641	87537	8963	162	23,9	4882	714	7,94	167	1569	188
1968 MD		11570	1692	90521	9343	167	31,9	4960	649	10,26	176	1671	202
1969 MD		11736	1798	93419	9972	179	35,0	5004	574	10,23	165	1789	225
1970 MD		13396	1905	93050	9988	227	39,0	5221	564	8,47	184	1998	236
1971 MD		14425	1865	90005	10522	243	38,6	5182	584	10,41	198	2099	253
1972 MD		15045	...	94637	...	280	35,1	5022	...	12,84	...	2105	...
1971 3. Vj. MD		15269	1917	87251	10323	210	34,7	5015	537	9,31	176	2237	237
4. Vj. MD		14929	1655	86383	10316	240	33,2	5572	570	11,69	198	2199	235
1972 1. Vj. MD		13260	1776	91184	11520	252	35,0	5064	704	11,47	204	2005	312
2. Vj. MD		15554	1969	96735	10445	272	35,2	4643	525	12,31	181	1977	248
3. Vj. MD		14738	2077	48886	10532	287	32,8	4736	641	13,99	174a)	2239	254
4. Vj. MD		16124	1968	46428	11572	310	37,5	5632	654	13,59	...	2374a)	...
1973 1. Vj. MD		14784	...	99075	11121a)	...	34,3	4791	1223	...	...	...	...
2. Vj. MD		16246	...	...	...	...	...	...	...	...	...	...	...
3. Vj. MD		15960a)	...	...	...	...	...	...	...	...	...	...	...

<sup>1)</sup> Ohne Berlin. Bis 31. 12. 1965 Deutsche Bundesbahn einschl. Dienstgutverkehr, ab 1. 1. 1966 Eisenbahnen (DB + NE) ohne Dienstgutverkehr. — <sup>2)</sup> Staatsbahn. — <sup>3)</sup> Einschl. Passagiergepäck. — <sup>4)</sup> Einschl. Brief- und Paketpost. — <sup>5)</sup> Berichtsjahr: April bis März. — <sup>6)</sup> Einschl. Dienstgutverkehr (Großbritannien ab 1963, Jugoslawien 1962 - 63 und Vierteljahre). — <sup>7)</sup> Ohne Nordirland. — <sup>8)</sup> Ohne Viehtransporte. — <sup>9)</sup> Einschl. Ostgebiete des Deutschen Reiches. — <sup>10)</sup> Einschl. Fährverkehr. — <sup>11)</sup> Einschl. Briefpost. — <sup>12)</sup> Hauptbahnen. — <sup>13)</sup> Einschl. Südwestafrika. — <sup>14)</sup> Ohne Eilgut (nur ordentl. Güterverkehr). — <sup>15)</sup> Vierteljahre: Ohne Kleinbahnen. — <sup>16)</sup> Eisenbahnnetz 1. Klasse. — <sup>17)</sup> Normal- und Spurweite von 1 m. — <sup>18)</sup> Berichtsjahr: Juli bis Juni. — <sup>19)</sup> Ab Juli 1967 nur Westpakistan. — <sup>20)</sup> Januar — Juni. — <sup>21)</sup> Juli — Dezember.

a) Nur 2 Monate. — b) 1 Monat.

**Verkehr  
Seeschifffahrt  
Güterumschlag**

1 000 t

**Vorbemerkung:** Soweit nicht anders vermerkt, beziehen sich die Zahlenangaben auf alle Güter und Tiere, einschl. Verpackung, die im Verkehr mit ausländischen Häfen von Schiffen aller Flaggen im Berichtsland gelöscht und/oder geladen worden sind. Nicht enthalten sind der Schiffsbedarf (Treibstoff und Verpflegung) und der Seemuschlag (Zuladung von einem eingelaufenen Schiff auf ein auslaufendes Schiff). Dagegen sind Güter, die auf Zoll-Lager gehen oder vom Zoll-Lager eingeladen werden, enthalten. Für Großbritannien Berichterstattung z. Z. eingestellt. Auf die Statistik „Schiffsverkehr über See“, Statistical Yearbook (UN) wird hingewiesen.

Jahr Vierteiljahr	Europa													
	Bundesrep. Deutschl. <sup>1) 2)</sup>		Belgien <sup>3)</sup>		Dänemark <sup>4)</sup>		Finnland		Frankreich <sup>3) 5)</sup>		Griechenland		Italien	
	geladen	gelöscht	geladen	gelöscht	geladen	gelöscht	geladen	gelöscht	geladen	gelöscht	geladen	gelöscht	geladen	gelöscht
1960 MD	1378	4810	1423	2061	305	1483	867	746	1589	4548	192	377	969	4940
1967 MD	1834	6692	1829	3814	413	2053	822	1158	1868	10185	298	823	2478	12048
1968 MD	2011	7284	2177	4524	439	2149	896	1330	2029	10333	327	876	2636	14093
1969 MD	2070	7962	2202	5173	517	2391	1003	1535	2121	12036	345	1063	2706	15228
1970 MD	2135	9112	2346	5724	565	2627	1030	1682	1948	14068	346	1116	2900	16743
1971 MD	2018	8481	2360	5255	614	2549	937	1709	1904	12492	368	1181	2924	17499
1972 MD	1872	8501	2788	4528	...	...	990	1804	3620	17111	494	1481	3073	18367
1972 1. Vj. MD	1818	8312	2435	4158	...	...	833	1085	3348	17433	425	1315	3132	17903
2. Vj. MD	1752	8430	2570	4597	...	...	888	1956	3211	15643	527	1457	2994	18446
3. Vj. MD	1857	8255	2655	4546	...	...	1071	2080	3503	16769	487	1452	2794	17366
4. Vj. MD	2061	9006	3158	4811	...	...	1168	2035	4152	18430	538	1691	3038	19754
1973 1. Vj. MD	2142	8777	4636b)	3205b)	...	...	1045	1432	4879	20150	636	1823	2785	18299
2. Vj. MD	2111	9180	2815b)	4265b)	...	...	911b)	1654b)	4534b)	19757b)	587b)	1839b)	3088b)	19264b)

Jahr Vierteiljahr	Europa													
	Jugoslawien		Malta		Niederlande <sup>6)</sup>		Norwegen <sup>7)</sup>		Portugal <sup>8)</sup>		Schweden <sup>9)</sup>		Türkei <sup>10)</sup>	
	geladen	gelöscht	geladen	gelöscht	geladen	gelöscht	geladen	gelöscht	geladen	gelöscht	geladen	gelöscht	geladen	gelöscht
1960 MD	216	336	3,30	36,9	2064	6836	1623	779	211	321	1514	2021	185	274
1967 MD	354	662	5,67	64,9	3134	11024	2470	1259	232	471	1963	3037	203	595
1968 MD	350	720	5,53	78,5	3374	12624	3004	1428	217	527	2270	3493	220	591
1969 MD	339	736	5,40	83,7	3981	14368	3069	1462	221	588	2305	3538	239	639
1970 MD	320	964	4,15	79,6	5328	16894	2947	1734	273	705	2249	3892	286	690
1971 MD	278	1059	3,98	82,2	5641	17409	2881	1593	257	774	2102	3592	330	932
1972 MD	266	906	7,47	70,5	6439	19326	3124	1699	283	800	2270	3603	417	1019
1972 1. Vj. MD	198	936	11,51	73,2	6411	17998	2818	1814	167	501	2134	3427	359	899
2. Vj. MD	212	646	10,12	71,2	5833	19005	3400	1610	278	853	2731	3496	366	1132
3. Vj. MD	304	975	4,67	69,7	6082	19967	3107	1564	263	718	3112	4198	422	923
4. Vj. MD	349	1064	3,00b)	53,0b)	7414	20629	3173	1807	332a)	924a)	3438a)	4427a)	515a)	998a)
1973 1. Vj. MD	226	898	...	...	7697	20887	...	...	...	...	...	...	...	...
2. Vj. MD	304b)	1178b)	...	...	6642b)	21257b)	...	...	...	...	...	...	...	...

Jahr Vierteiljahr	Afrika													
	Ägypten		Algerien		Angola		Gabun <sup>11)</sup>		Ghana		Kamerun		Kenia	
	geladen	gelöscht	geladen	gelöscht	geladen	gelöscht	geladen	gelöscht	geladen	gelöscht	geladen	gelöscht	geladen	gelöscht
1960 MD	451	530	1180	617	159	54	128	13,1	172	156	32,3	34,9	85	138
1967 MD	371	678	2900	433	164	83	320	17,5	166	187	51,4	70,3	179	252
1968 MD	548	562	3416	479	381	108	407	17,5	182	200	63,3	81,4	186	273
1969 MD	425	532	3432	430	696	119	332	22,5	187	249	70,2	82,2	174	267
1970 MD	308	582	3688	674	1016	115	298	25,0	182	353	66,0	95,0	184	298
1971 MD	...	672	...	...	1000	139	341	25,2	201	273	65,3	99,8	140	324
1972 MD	...	557	...	...	1088	135	405	32,4	...	...	...	...	138	317
1972 1. Vj. MD	352	480	...	...	1057	104	498	29,8	...	...	63,3	97,0	150	236
2. Vj. MD	533	524	...	...	1146	155	436b)	37,1b)	...	...	85,1a)	82,2	118b)	415b)
3. Vj. MD	562a)	269a)	...	...	873b)	165b)	...	...	...	...	...	117,4	...	...
4. Vj. MD	...	...	...	...	...	...	...	...	...	...	...	...	...	...
1973 1. Vj. MD	...	...	...	...	...	...	...	...	...	...	...	...	...	...
2. Vj. MD	...	...	...	...	...	...	...	...	...	...	...	...	...	...

Jahr Vierteiljahr	Afrika													
	Kongo <sup>11) 12)</sup>		Libyen		Marokko		Mosambik <sup>6)</sup>		Nigeria <sup>6)</sup>		Sierra Leone <sup>6) 13)</sup>		Tansania <sup>14)</sup>	
	geladen	gelöscht	geladen	gelöscht	geladen	gelöscht	geladen	gelöscht	geladen	gelöscht	geladen	gelöscht	geladen	gelöscht
1960 MD	35,4	28,5	7	69	873	232	320	230	262	267	139	54,1	68	58
1967 MD	156,8	48,5	6900	219	949	310	690	298	1397	185	201	52,4	104	136
1968 MD	163,3	46,0	10411	253	1037	347	765	331	765	236	255	61,1	115	155
1969 MD	193,7	42,2	12245	251	1083	311	714	303	2408	273	250	61,4	109	166
1970 MD	196,2	43,2	13188	217	1170	378	845	387	4463	308	243	70,8	117	191
1971 MD	226,2	49,5	10599	258	1196	433	929	439	6390	391	262	62,8	198	223
1972 MD	217,3	50,8	...	...	1397	406	806	399	...	...	...	...	105	233
1972 1. Vj. MD	209,8	50,3	9794	...	1252	384	732	318	7155b)	380b)	...	...	104	226
2. Vj. MD	220,4	50,2	...	...	...	...	762b)	360a)	...	...	...	...	108a)	133a)
3. Vj. MD	200,8a)	55,3a)	...	...	...	...	...	335b)	...	...	...	...	88	213
4. Vj. MD	...	...	...	...	...	...	...	...	...	...	...	...	87	187
1973 1. Vj. MD	...	...	...	...	...	...	...	...	...	...	...	...	...	...
2. Vj. MD	...	...	...	...	...	...	...	...	...	...	...	...	...	...

<sup>1)</sup> Enthält auch den Verkehr mit der DDR und den Ostgebieten des Deutschen Reiches. — <sup>2)</sup> Einschl. Seemuschlag, jedoch ohne Seeverkehr der Binnenhäfen mit Häfen außerhalb des Bundesgebietes. Ab Jan. 1972 werden die Eigengewichte der im Seeverkehr übergesetzten Reise- und Transportfahrzeuge sowie der beladenen und unbeladenen Container, Trailer und Lash-Leichter nicht mehr in die Ergebnisse einbezogen. — <sup>3)</sup> Einschl. Heizmaterial und Schiffsbedarf. — <sup>4)</sup> Ohne internationalen Fährbootverkehr und ohne den Verkehr mit Grönland und den Färöer. — <sup>5)</sup> Vierteiljahre. Einschl. Küstenschifffahrt. — <sup>6)</sup> Einschl. Seemuschlag. — <sup>7)</sup> Ohne Transitverkehr (außer schwedischem Erz 1968 21,5 Mill. t). — <sup>8)</sup> Einschl. Schiffsbedarf und Passagiergepäck sowie Seemuschlag mit Portug. Überseegebieten. — <sup>9)</sup> Ohne Eisenerzversand über Narvik (Norwegen). — <sup>10)</sup> Ohne Holz und lebende Tiere. — <sup>11)</sup> Einschl. Küstenschifffahrt. — <sup>12)</sup> Bisher Kongo (Brazzaville). — <sup>13)</sup> Einschl. Gold- und Silberbarren, Hartgeld, Passagiergepäck, Schiffsvorrat und Fischenlandungen. — <sup>14)</sup> Nur Tanganjika. — <sup>15)</sup> MD = August — Dezember.

a) Nur 2 Monate. — b) 1 Monat.

**Verkehr**  
**Seeschifffahrt**  
**Güterumschlag**

1 000 t

Jahr	Vierteljahr	Afrika				Nord- und Mittelamerika									
		Tunesien		Zaire <sup>1)</sup>		Costa Rica		El Salvador		Kanada <sup>2)</sup>		Mexiko		Panama <sup>3)</sup> (Kanalzone)	
		geladen	gelöscht	geladen	gelöscht	geladen	gelöscht	geladen	gelöscht	geladen	gelöscht	geladen	gelöscht	geladen	gelöscht
1960 MD		324	111	57,7	50,4	26,6	36,3	11,7	34,9	3822	2956	350	93	2335	2683
1967 MD		528	252	54,2	63,4	44,7	56,2	31,4	82,6	6050	3798	780	128	4573	2726
1968 MD		607	244	59,2	47,4	69,2	69,4	37,3	94,5	6555	4092	777	156	5196	2980
1969 MD		627	285	50,6	52,1	78,8	76,3	34,8	90,6	5869	4312	746	222	5481	3102
1970 MD		664	288	72,7	93,9	94,1	83,7	29,7	90,8	7994	4458	809	281	6237	3432
1971 MD		666	289	79,0	108,3	104,9	93,3	...	...	7991	4601	782	402	6295	3750
1972 MD		421	317	...	...	115,4	94,3	...	...	8139	5142	844	678	5305	3944
1972 1. Vj. MD		480	314	...	...	121,2	99,4	...	...	4137	2264	1037	546	5851	4163
2. Vj. MD		403	305	...	...	110,4	94,2	...	...	8978	5696	635b)	417b)	5504	4019
3. Vj. MD		430	353	...	...	71,1	158,3	...	...	8976	5949	...	...	5808	4167
4. Vj. MD		404	310	...	...	159,0	25,1	...	...	10464	6626	...	...	5545b)	4732b)
1973 1. Vj. MD		404	300	...	...	...	...	...	...	...	...	...	...	...	...
2. Vj. MD		439	329	...	...	...	...	...	...	...	...	...	...	...	...

		Nord- u. Mittelamerika				Südamerika									
Jahr		Vereinigte Staaten <sup>4) 5)</sup>		Argentinien <sup>6) 7) 8)</sup>		Brasilien <sup>8) 9) 10)</sup>		Chile <sup>6) 7) 8)</sup>		Kolumbien		Peru <sup>8) 11)</sup>		Venezuela <sup>8) 12)</sup>	
Vierteljahr		geladen	gelöscht	geladen	gelöscht	geladen	gelöscht	geladen	gelöscht	geladen	gelöscht	geladen	gelöscht	geladen	gelöscht
1960 MD		9422	15940	771	861	884	1301	587	270	469	87	672	135	13413	187
1967 MD		14264	20759	1025	713	1761	1587	1014	401	635	78	1049	262	16183	259
1968 MD		14772	23037	979	688	1957	1971	1096	457	492	136	1138	238	16157	314
1969 MD		15106	23437	1104	957	2517	2052	1052	476	563	180	1132	218	16615	307
1970 MD		18178	24399	1238	907	3331	2340	1024	452	453	205	1195	177	17041	352
1971 MD		15485	25574	1171	888	3652	2743	...	487	152	162	1140	238	16322	360
1972 MD		17494	28343	...	...	3808	3340	...	...	143	135	...	...	15031	392
1972 1. Vj. MD		14544	26716	1003	690	7992	2706	...	...	...	...	1056	197	...	...
2. Vj. MD		17504	26904	...	...	4203	3116	...	...	130	141	1227b)	227b)	...	...
3. Vj. MD		18259	28661	...	...	...	3647	...	...	145	140	...	...	...	...
4. Vj. MD		19569	31089	...	...	...	3889	...	...	213	163	...	...	...	...
1973 1. Vj. MD		17665a)	30589a)	...	...	...	...	...	...	254a)	118a)	...	...	...	...
2. Vj. MD		...	...	...	...	...	...	...	...	...	...	...	...	...	...

Jahr  Vierteljahr		Asien													
		Birma <sup>13)</sup>		China (Taiwan)		Hongkong <sup>4)</sup>		Iran <sup>9) 14)</sup>		Israel		Japan <sup>15) 16)</sup>		Malaysia <sup>17)</sup>	
		geladen	gelöscht	geladen	gelöscht	geladen	gelöscht	geladen	gelöscht	geladen	gelöscht	geladen	gelöscht	geladen	gelöscht
1960 MD		204	82	160	234	180	494	3850	115	98	170	921	7301	452	272
1967 MD		71	78	303	592	218	715	7984	192	194	200	2258	23639	743	602
1968 MD		49	83	304	749	220	751	9844	223	242	283	2527	26705	801	669
1969 MD		55	78	292	942	250	818	10714	203	246	297	3382	30879	849	660
1970 MD		84	77	358	1094	251	826	12871	208	279	356	3495	36323	852	688
1971 MD		95	75	415	1305	267	971	14972	...	281	386	4374	38398	494	650
1972 MD		94	55	...	...	318	1024	...	...	289	411	4431	43116	498	682
1972 1. Vj. MD		94	59	410	1466	283	950	...	...	405	416	4043	42338	473	686
2. Vj. MD	96b)	48b)		564	1530	322	1022	17617	343	290	402	3840	39298	489	670
3. Vj. MD	...	...		523	1657	347	1084	17813	345	179	361	4575	44439	511	699
4. Vj. MD	...	...		...	...	321	1042	15168	434b)	281	460	5269	46390	519	671
1973 1. Vj. MD	...	...		...	...	348b)	1226b)	...	...	394	441	4300	47706	...	...
2. Vj. MD	...	...		...	...	...	...	...	...	295	485	4461b)	57632b)	...	...

Jahr  Vierteljahr		Asien										Australien u. Ozeanien			
		Pakistan <sup>78)</sup>		Philippinen		Singapur		Sri Lanka		Syrien <sup>18)</sup> <sup>19)</sup>		Australien <sup>9)</sup> <sup>10)</sup>		Neuseeland	
		geladen	gelöscht	geladen	gelöscht	geladen	gelöscht	geladen	gelöscht	geladen	gelöscht	geladen	gelöscht	geladen	gelöscht
1960 MD		143	518	566	346	448	813	61,0	335	2023	177	939	1493	166	435
1967 MD		104	551	988	866	1011	1558	78,1	198	1744	132	2884	2525	248	586
1968 MD		108	522	1118	981	1182	1836	79,8	298	2562	143	3619	2599	335	619
1969 MD		127	446	1201	1048	1298	1911	79,8	197	2763	153	4769	2775	390	639
1970 MD		155	475	1316	1045	1331	2240	85,8	183	2882	188	6627	2679	404	708
1971 MD		179	506	1346	1122	1632	2440	82,5	164	2634	204	8632	2099	450	722
1972 MD		209	521	...	...	1813	3019	...	...	...	...	8910	1862	526	770
1972 1. Vj. MD		226	498	...	...	1671	2859	...	...	2731	205	9011	1709	531	786
2. Vj. MD	210b)	654b)	...	...	...	1732	2947	...	...	2303	202	8201	1851	541	712
3. Vj. MD	...	...	...	...	...	1946	3050	...	...	1299	235	10252	1823a)	564	852
4. Vj. MD	...	...	...	...	...	1904	3218	...	...	...	...	...	...	515a)	765a)
1973 1. Vj. MD	...	...	...	...	...	1871b)	3152b)	...	...	...	...	...	...	...	...
2. Vj. MD	...	...	...	...	...	...	...	...	...	...	...	...	...	...	...

<sup>1)</sup> Bisher Kongo (Dem. Rep.). — <sup>2)</sup> Einschl. des Güterverkehrs auf den Großen Seen und dem St. Lorenz-Strom. — <sup>3)</sup> Berichtsjahr 1.7. bis 30.6. — <sup>4)</sup> Einschl. Seenumschlag. — <sup>5)</sup> Einschl. des Güterverkehrs auf den Großen Seen. — <sup>6)</sup> Ohne Verpackung. — <sup>7)</sup> Ohne Wiederausfuhr. — <sup>8)</sup> Ohne Transitverkehr — <sup>9)</sup> Enthält auch die nicht über See eingeführten bzw. ausgeführten Güter. — <sup>10)</sup> Einschl. Post und Passagiergepäck. — <sup>11)</sup> Ohne Wiederausfuhr und Verpackung, einschl. Bunkerungen. — <sup>12)</sup> Einschl. Post, Passagiergepäck sowie Gold- und Silberbarren. — <sup>13)</sup> Berichtsjahr 1.10. bis 30.9. — <sup>14)</sup> Berichtsjahr 21.3. bis 20.3. Einschl. Seeverkehr im Kaspischen Meer. — <sup>15)</sup> Ohne Militärgüter, Care-Pakete und Transitgüter, einschl. Paketpost. — <sup>16)</sup> Einschl. der auf dem Luftweg ein- und ausgeführten Güter. — <sup>17)</sup> Ohne Ost-Malaysia. — <sup>18)</sup> Ab Oktober 1961 einschl. des Verkehrs mit der VAR (Ägypten). — <sup>19)</sup> Einschl. in Banias geladenen Irak-Erdöls. — <sup>20)</sup> Februar — Juni. — <sup>21)</sup> Dezember. — <sup>22)</sup> September. — <sup>23)</sup> Ab Okt. 1971 ohne Bangladesch. — <sup>24)</sup> MD = Juli — Dezember.

a) Nur 2 Monate. — b) 1 Monat.

**Verkehr**  
**Luftverkehr**  
**Mill. Personenkilometer**

**Vorbemerkung:** Die Angaben sind überwiegend der Veröffentlichung der ICAO „Digest of Statistics“ entnommen und beziehen sich auf den Fluglinienverkehr der konzessionierten Luftverkehrsgesellschaften (einschl. der im Ausland befliegenen Strecken).

Jahr Vierteljahr	Europa								
	Bundesrepublik Deutschland		Belgien <sup>3)</sup>	Däne- mark <sup>4)</sup>	Finnland	Frank- reich <sup>6)</sup>	Griechen- land	Großbritannien und Nordirland <sup>1)</sup>	Italien <sup>5)</sup>
	1)	2)							
1960 MD	307	107	105	50,2	19,0	438	24,1	710	112
1965 MD	888	315	136	70,8	30,9	628	45,2	1 040	331
1966 MD	1 115	385	138	75,2	34,1	749	72,1	1 184	390
1967 MD	1 278	469	163	88,9	37,9	846	95,5	1 224	437
1968 MD	1 480	500	165	100,2	36,6	808	104,2	1 245	497
1969 MD	1 685	577	184	119,7	48,9	976	143,1	1 449	593
1970 MD	2 138	688	204	134,7	64,4	1 132	177,2	1 579	760
1971 MD	2 552	717	227	134,4	62,9	1 167	195,2	1 554	792
1972 MD	2 976	871	258	150,7	77,9	1 455	247,1	1 847	...
1971 1. Vj. MD	1 716	523	166	95,3	40,7	662	117,8	1 131	530
2. Vj. MD	2 632	722	223	146,4	59,5	1 223	192,9	1 616	795
3. Vj. MD	3 778	952	316	185,9	90,8	1 681	305,8	2 121	1 147
4. Vj. MD	2 082	672	202	110,0	60,6	1 104	163,4	1 355	698
1972 1. Vj. MD	2 208	650	198	101,8	59,6	1 105	148,8	1 292	621
2. Vj. MD	3 083	921	249	165,6	84,1	1 428	258,6	1 903	793
3. Vj. MD	4 258	1 114	354	204,3	99,3	1 949	376,6	2 407	1 221a)
4. Vj. MD	2 357	799	231	131,0	66,8	1 337	204,3	1 787	725
1973 1. Vj. MD	2 274	768	241	123,9	70,9	1 166a)	168,8a)	1 668	627a)
2. Vj. MD	3 342	1 033a)	301b)	168,3a)	...	...	...	2 032b)	...
Jahr Vierteljahr	Europa							Afrika	
	Nieder- lande <sup>8)</sup>	Nor- wegen <sup>4)</sup>	Polen <sup>10)</sup>	Schweden <sup>4)</sup>	Schweiz <sup>11)</sup>	Spanien	Tschecho- slowakei	Äthiopien	Südafrika
1960 MD	223	57,1	8,4	84	95	65	28,7	8,7	42,8
1965 MD	281	93,2	19,1	124	203	200	56,7	19,4	96,6
1966 MD	325	119,7	25,8	130	224	225	62,7	21,6	122,8
1967 MD	359	142,1	34,9	152	250	256	62,8	23,7	139,4
1968 MD	384	134,0	37,6	169	278	323	64,7	24,9	153,7
1969 MD	400	144,7	42,0	182	320	403	70,8	25,0	181,5
1970 MD	481	162,8	45,9	204	368	490	73,9	26,2	239,3
1971 MD	530	177,9	54,6	219	433	589	75,4	30,6	255,9
1972 MD	655	210,5	68,3	251	482	674	99,9	35,9	295,0
1971 1. Vj. MD	404	129,0	33,1	170	335	446	43,2	27,4	250,6
2. Vj. MD	535	190,2	56,1	232	431	611	80,0	26,4	244,7
3. Vj. MD	717	238,7	79,2	281	563	770	108,9	38,4	265,6
4. Vj. MD	455	153,7	50,0	193	369	528	69,5	30,4	262,5
1972 1. Vj. MD	469	143,1	44,6	185	383	496	59,3	32,6	276,4
2. Vj. MD	660	222,2	67,3	275	496	652	100,8	31,8	277,8
3. Vj. MD	888	264,9	96,0	315	612	891	133,6	41,9	318,1
4. Vj. MD	590	182,3	65,4	227	427	655	80,3	37,3	307,8
1973 1. Vj. MD	620b)	172,4	53,4	216	449	586	61,2	34,7a)	295,8
2. Vj. MD	...	...	...	282a)	583	805b)	62,2a)	...	338,6b)
Jahr Vierteljahr	Nord- und Mittelamerika			Südamerika		Asien		Australien und Ozeanien	
	Kanada	Mexiko	Vereinigte Staaten	Argen- tinien	Bra- silien	Indien	Japan <sup>12)</sup>	Austra- lien	Neusee- land
1960 MD	356	109	5 212	82,5	223	93	88	251	44,0
1965 MD	669	155 <sup>13)</sup>	9 210	94,0	216	171	383	460	74,4
1966 MD	748	167 <sup>13)</sup>	10 713	95,1	254	180	448	468	92,0
1967 MD	925	168	13 243	129,6	268	210	550	534	95,0
1968 MD	1 004	187	15 282	145,7	308	238	754	608	105,6
1969 MD	1 083	230	16 819	177,3	328	270	1 130	668	124,3
1970 MD	1 283	245	17 664	199,6	365	296	1 369	772	140,2
1971 MD	1 241	306	18 212	255,9	415	301	869	821	156,6
1972 MD	...	...	20 442	246,9	493	380	1 141	942	188,3
1971 1. Vj. MD	1 101	263	15 965	233,8	379	250	718	801	161,0
2. Vj. MD	1 208	...	18 292	193,9	372	300	876	801	147,8
3. Vj. MD	1 590	355	20 843	240,1	474	341	991	852	151,3
4. Vj. MD	1 069	301	17 748	236,1	437	317	891	828	169,1
1972 1. Vj. MD	1 046	313	18 277	240,6	452	331	948	850	146,2
2. Vj. MD	1 456	290	20 521	199,4	436	363	1 130	921	171,3
3. Vj. MD	2 000a)	...	23 179	274,9	554	400	1 334	1 017	198,5
4. Vj. MD	1 138	...	19 790	272,9	544	425	1 153	979	237,3
1973 1. Vj. MD	1 439	372	19 573	287,2	558	409	1 177	...	266,8a)
2. Vj. MD	...	...	...	...	539b)	...	...	...	...

<sup>1)</sup> Deutsche und ausländische Luftverkehrsgesellschaften, Kilometerangaben bis zum ersten Flughafen im Ausland. — <sup>2)</sup> Nur Deutsche Luft-  
hansa. — <sup>3)</sup> Nur internationaler Fluglinienverkehr. — <sup>4)</sup> Einschl. des eigenen Anteils an den internationalen Strecken der SAS (Scandinavian  
Airlines System). — <sup>5)</sup> Vierteljahre: Nur SAS. — <sup>6)</sup> 1968 Vierteljahre: Nur Air France und UTA; 1969 Vierteljahre: Auch Air Inter. — <sup>7)</sup> Luft-  
verkehrsgesellschaften in Großbritannien, ohne die in Übersee beheimateten. — <sup>8)</sup> Jahreszahlen 1960 ohne ITAVIA. — <sup>9)</sup> Vierteljahre: KLM  
und ALM. Der internationale Luftverkehr umfaßt mindestens 95 % der gesamten Verkehrsleistungen. — <sup>10)</sup> Einschl. Ostgebiete des Deut-  
schen Reiches. — <sup>11)</sup> Der Anteil der ausländischen Fluglinien beträgt 95 %. — <sup>12)</sup> Vierteljahre: Nur JAL. — <sup>13)</sup> Schätzungen der ICAO.

a) Nur 2 Monate. — b) 1 Monat.

# Geld und Kredit

## Bargeldumlauf und Bankeinlagen\*)

Vorbemerkung: Die Angaben über den Bargeldumlauf (BU) beziehen sich auf die im Umlauf befindlichen Noten und Münzen ohne die Bestände der Emissions-Institute und der Geschäftsbanken (Currency Outside Banks). In den meisten Fällen war es nicht möglich, die verhältnismäßig kleinen Bestände bei öffentlichen Stellen auszuschließen. Die Angaben über die Bankeinlagen (BE) beziehen sich auf die nicht gesperrten Einlagen (Scheck-Depositen bzw. Sichteinlagen) bei der Zentralnotenbank und den Geschäftsbanken. Eingeschlossen sind z. B. Einlagen bei Anstalten der Post, wenn über diese Einlagen durch Scheck verfügt werden kann. Ausgeschlossen sind insbesondere Termineinlagen und Einlagen der öffentlichen Hand. Jahreszahlen. Stand am Jahresende; Vierteljahre: Stand jeweils am Ende des Quartals.

Jahr Vierteljahr	Europa													
	Bundesrepublik Deutschland		Belgien - Luxemburg		Dänemark		Finnland		Frankreich		Griechenland		Großbritannien und Nordirland	
	BU <sup>1)</sup>	BE <sup>2)</sup>	BU	BE	BU	BE	BU	BE	BU	BE	BU	BE	BU	BE
	Mrd. DM		Mrd. belg. francs		Mrd. dän. Kronen		Mrd. Finnmark		Mrd. franz. francs		Mrd. Drachmen		Mrd. £	
1960	20,8	26,5	122	99	2,78	7,38	0,67	0,82	40,5	55,3	10,58	5,00	2,08	.
1965	29,7	43,1	167	152	4,16	13,04	0,93	1,16	64,7	110,5	23,44	8,88	2,64	5,21
1968	32,6	55,8	179	198	4,88	20,24	1,09	1,58	72,7	141,5	33,27	13,20	2,86	8,93
1969	34,7	58,3	178	208	5,27	22,90	1,21	1,92	72,7	136,3	35,66	13,22	3,01	5,81
1970	36,9	65,8	183	235	4,92	22,96	1,29	2,16	75,9	158,3	39,09	15,51	3,32	6,32
1971	40,3	75,5	196	269	4,95	25,02	1,43	2,55	78,0	182,2	43,26	20,38	3,59	7,52
1972	45,8	86,1	217	314	5,35	31,73	1,55	3,41	84,1	216,0	50,81	25,07	4,08	8,57
1972 1. Vj.	40,4	72,1	195	278	5,00	27,91	1,33	2,62	77,6	181,2	40,39	18,29	3,76	7,49
2. Vj.	42,7	78,1	215	302	5,19	30,45	1,43	2,85	81,0	194,1	42,61	20,23	3,86	7,89
3. Vj.	43,3	79,4	210	293	5,11	31,34	1,47	2,93	82,1	201,5	45,78	20,73	3,91	8,03
4. Vj.	45,8	86,1	217	314	5,35	31,73	1,55	3,41	84,1	216,0	50,81	25,07	4,08	8,57
1973 1. Vj.	43,5	80,6	214	330	5,31	33,70	1,48	3,16	81,8a)	199,4a)	...	...	4,17	8,16
2. Vj.	45,4	81,4	231	337a)	5,35a)	32,74a)	1,71	3,46	...	...	...	...	4,35	8,83
3. Vj.	45,3	78,4	...	...	...	...	...	...	...	...	...	...	...	...

Jahr Vierteljahr	Europa													
	Italien		Jugoslawien		Niederlande		Norwegen		Österreich		Portugal		Schweden	
	BU	BE	BU	BE	BU	BE	BU	BE	BU	BE	BU	BE	BU	BE
	Mrd. ital. Lire		Mrd. jug. Dinar		Mrd. holl. Gulden		Mrd. norwegische Kronen		Mrd. Schilling		Mrd. Escudos		Mrd. schwed. Kronen	
1960	2 385	4 982	1,93	6,04	5,09	6,22	3,70	4,08	19,0	15,2	13,0	32,7	6,62	5,77
1965	4 189	10 164	5,14	17,11	7,94	9,22	5,05	5,56	28,0	23,5	22,1	40,3	8,87	5,75
1968	5 262	15 831	9,58	18,65	8,97	12,70	6,14	7,98	32,9	28,4	25,3	55,6	10,74	6,18
1969	5 970	18 487	11,94	20,09	9,43	13,78	6,52	8,76	34,5	31,5	26,7	64,7	11,25	5,03
1970	6 476	24 854	14,94	22,25	9,95	16,00	7,28	9,93	36,1	34,2	29,7	62,9	11,64	6,12
1971	7 145	30 015	18,35	24,50	10,49	19,36	8,00	11,18	39,6	41,5	31,9	73,0	13,09	6,31
1972	8 471	37 865	...	...	11,41	23,70	8,75	13,55	45,5	53,4	36,1	86,2	14,36	6,50
1972 1. Vj.	6 796	29 583	18,34	26,62	10,59	21,69	7,55	10,40	39,3	41,4	31,7	65,9	12,53	5,09
2. Vj.	7 134	31 047	20,88	26,76	11,55	24,12	8,05	12,21	44,1	44,2	32,4	70,9	12,99	5,88
3. Vj.	7 263	31 969	20,13	...	11,12	24,99	8,23	16,56	44,9	51,3	33,9	75,9	12,72	5,05
4. Vj.	8 471	37 865	23,00	...	11,41	23,70	8,75	13,55	45,5	53,4	36,1	86,2	14,36	6,50
1973 1. Vj.	7 807	...	22,20	...	11,38	26,16	8,20	11,58	43,6	51,3	34,7	91,6	13,42	5,62
2. Vj.	...	...	...	...	12,45	27,57a)	8,73	14,14	48,5	53,2	...	...	14,10	5,91
3. Vj.	...	...	...	...	11,79b)	...	8,56b)	13,55b)	48,1a)	53,7b)	...	...	13,44b)	5,78b)

Jahr Vierteljahr	Europa						Afrika					
	Schweiz		Spanien		Türkei		Ägypten		Äthiopien		Elfenbeinküste	
	BU	BE	BU	BE	BU	BE	BU	BE	BU	BE	BU	BE
	Mrd. Schweizer Franken		Mrd. Peseten		Mrd. türk. £		Mill. ägypt. £		Mill. äth. \$		Mrd. CFA-francs	
1960	7,34	11,92	75	129	3,83	1,67	220	184	155	63	...	2,94
1965	10,71	18,72	150	277	6,09	2,77	453	199	254	96	22,85	19,46
1968	13,03	23,65	218	392	8,06	4,95	460	260	274	110	30,60	28,51
1969	13,83	27,35	243	456	8,87	6,02	496	250	319	113	34,00	35,79
1970	14,54	31,15	263	477	11,01	6,61	525	258	323	105	39,83	43,72
1971	15,60	38,17	294	539	13,92	8,75	559	288	304	105	46,95	45,13
1972	17,82	38,86	328	733	15,98	12,35	631	358	340	115	51,48	51,54
1972 1. Vj.	15,24	39,54	284	533	14,00	8,15	551	284	317	113	52,23	48,69
2. Vj.	15,60	39,27	295	593	14,16	8,60	555	311	306	110	43,84	48,00
3. Vj.	16,10	38,50	307	605	16,88	9,49	571	356	297	115	39,24	49,06
4. Vj.	17,82	38,86	328	733	15,98	12,35	631	358	340	115	51,48	51,54
1973 1. Vj.	16,76	37,47	324	715	17,16	12,09	639	383	368	123	56,51	58,94
2. Vj.	17,46	37,03a)	347	783	17,18b)	11,95b)	667	419	356	144	48,01	57,79
3. Vj.	17,12a)	...	...	...	...	...	674b)	420b)	...	...	...	...

Jahr Vierteljahr	Afrika													
	Ghana		Kamerun		Kenia		Kongo <sup>4)</sup>		Libyen		Mali		Marokko	
	BU	BE	BU	BE	BU	BE	BU	BE	BU	BE	BU	BE	BU	BE
	Mill. Cedis		Mrd. CFA-francs		Mill. K. Sh.		Mrd. CFA-francs		Mill. lib. £		Mrd. Mali-francs		Mill. Dirham	
1960	87	47	8,55	5,72	.	.	3,08	4,12	10,4	11,7	.	.	953	1 689
1965	116	128	10,77	20,46	.	.	2,91	4,50	33,6	33,2	11,72	6,66	1 386	2 425
1968	125	133	17,09	14,35	492	1 135	4,57	5,56	70,4	78,8	13,78	8,75	1 859	2 829
1969	151	139	17,89	17,40	586	1 357	5,06	5,66	102,4	99,5	14,94	9,63	2 121	3 075
1970	151	155	19,55	18,86	713	1 714	5,42	6,94	112,3	128,8	17,78	9,57	2 261	3 284
1971	159	162	20,90	21,71	750	1 848	6,38	7,19	120,7	243,8	19,37	10,47	2 461	3 747
1972	239	223	21,88	24,09	903	2 135	7,77	6,79	147,4	265,6	21,04	12,42	2 944	4 391
1972 1. Vj.	166	170	22,63	24,04	778	1 846	6,31	6,82	130,7	222,7	21,65	12,59	2 525	3 881
2. Vj.	158	223	19,33	23,23	747	1 885	6,65	7,49	136,2	285,7	20,71	12,70	2 658	4 057
3. Vj.	161	238	17,95	21,99	818	1 947	7,03	6,83	144,7	255,0	18,87	13,04	2 791	4 164
4. Vj.	239	223	21,88	24,09	903	2 135	7,77	6,79	147,4	265,6	21,04	12,42	2 944	4 391
1973 1. Vj.	202	235	22,77	25,86	942	2 353	7,65	7,08	165,7	276,9	22,22	13,03	2 918	4 402
2. Vj.	190	282	...	...	927a)	2 504	...	...	168,7b)	256,4b)	21,95b)	14,76b)	2 936b)	4 413b)
3. Vj.	...	...	...	...	...	...	...	...	...	...	...	...	...	...

\*) Die Angaben sind folgender Quelle entnommen: „INTERNATIONAL FINANCIAL STATISTICS“ des INTERNATIONAL MONETARY FUND, Washington. Durch den Nachweis aufgrund dieser Veröffentlichung haben sich bei einzelnen Ländern gegenüber den vorher nach „Monthly Bulletin of Statistics“ (UN) mitgeteilten Daten für die zurückliegenden Jahre einige, meist geringe, Änderungen ergeben.

<sup>1)</sup> Einschl. der im Ausland befindlichen Noten und Münzen. — <sup>2)</sup> Ohne Einlagen des Auslands. — <sup>3)</sup> Geldaufkommen einschl. Inlandskredit. — <sup>4)</sup> Bisher Kongo (Brazzaville).

**Geld und Kredit**  
**Bargeldumlauf und Bankeinlagen\*)**

Jahr Vierteljahr		Afrika													
		Niger		Nigeria		Sambia		Senegal		Sudan		Südafrika		Tansania	
		BU	BE	BU	BE	BU	BE	BU	BE	BU	BE	BU	BE	BU	BE
		Mrd CFA-Francs	Mill. Naira	Mill. Kwacha	Mrd CFA-Francs	Mill. sud. £	Mill. Rand	Mill. T. Sh.							
1960									20,2	16,9	217	666			
1965	4,13	2,58			18,55	64,12	14,7	14,3	34,9	26,9	326	1134			
1968	4,25	3,00	183,2	148,5	40,30	132,41	11,9	16,5	47,0	31,6	406	1644	530	913	
1969	4,78	3,76	252,7	192,4	40,53	140,78	11,6	16,4	59,2	36,5	458	1765	605	1141	
1970	4,87	3,96	342,4	297,6	42,84	159,40	15,2	19,3	66,8	42,8	513	1746	818	937	
1971	5,96	4,61	354,6	294,8	58,28	140,31	15,9	19,3	69,9	45,4	570	1876	986	1138	
1972	6,18	5,14	358,2	349,7	61,35	139,99	16,5	22,8	75,2	62,5	627	2182	1201	1164	
1972 1. Vj.	5,11	5,45	348,2	321,0	59,66	134,85	21,3	21,7	69,7	45,1	608	1748	913	1058	
2. Vj.	4,86	6,04	333,9	311,6	59,31	124,21	17,1	23,3	64,8	49,5	607	1965	924	1045	
3. Vj.	4,98	5,79	354,6	337,0	64,20	129,55	15,1	22,4	66,4	56,1	629	2008	1127	1061	
4. Vj.	6,18	5,14	358,2	349,7	61,35	139,99	16,5	22,8	75,2	62,5	627	2182	1201	1164	
1973 1. Vj.	5,44	5,31	379,7	431,0	61,62	146,49	18,4	24,6	83,1	62,5	646	2183	1104	1209	
2. Vj.	5,65	6,20	361,1b)	418,9b)	62,09a)	155,31a)	17,4b)	25,7b)	78,7	72,6	699	2297	1033a)	1223a)	
3. Vj.															

Jahr Vierteljahr		Afrika								Nord- und Mittelamerika					
		Togo		Tunesien		Uganda		Zaire <sup>1)</sup>		Costa Rica		Dominika- nische Republik		El Salvador	
		BU	BE	BU	BE	BU	BE	BU	BE	BU	BE	BU	BE	BU	BE
		Mrd CFA-Francs	Mill. tunes. Dinar	Mill. U. Sh.	Mill. Zaire	Mill. Costa Rica Colones	Mill. dominik. Pesos	Mill. El Salvador Colones							
1960			37,2	50,7					194	239	48,4	53,5	98	105	
1965	2,80	2,42	47,5	82,9			27,34	32,89	236	362	64,7	51,4	114	138	
1968	3,77	3,78	62,1	109,3	442	453	51,08	84,04	306	580	64,9	70,2	116	165	
1969	4,52	5,17	64,5	116,9	523	451	56,91	94,64	350	664	72,5	81,4	134	171	
1970	4,56	5,59	67,3	125,3	595	510	74,75	108,69	380	719	81,2	95,0	136	180	
1971	5,58	6,30	80,4	160,8			83,18	98,20	434	982	83,5	116,9	145	199	
1972	5,45	6,38	94,2	184,1	620	907	98,07	128,94	520	1097	98,9	135,8	175	236	
1972 1. Vj.	5,81	6,75	87,8	171,3	639	604	86,52	110,89	425	937	81,0	105,4	150	202	
2. Vj.	5,31	6,36	88,0	172,2	563	660	91,15	117,14	415	949	83,9	104,2	134	209	
3. Vj.	5,30	6,45	92,0	176,5			91,55	127,70	429	987	83,1	109,8	130	203	
4. Vj.	5,45	6,38	94,2	184,1	620	907	98,07	128,94	520	1097	98,9	135,8	175	236	
1973 1. Vj.	5,70	7,38	92,2	197,0			98,08a)	128,80a)	517	1127	94,2	123,0	160	259	
2. Vj.	5,56b)	6,81b)	92,8a)	201,2a)					512a)	1165a)	95,6a)	129,2a)	150a)	253a)	
3. Vj.															

Jahr Vierteljahr		Nord- und Mittelamerika													
		Guatemala		Honduras		Jamaika		Kanada		Mexiko		Nicaragua		Vereinigte Staaten	
		BU	BE	BU	BE	BU	BE	BU	BE	BU	BE	BU	BE	BU	BE
		Mill.Quetzales	Mill. Lempiras	Mill. Jam. \$	Mrd. kanad. \$	Mrd. mexik. Pesos	Mill. Cordobas	Mrd. US-\$							
1960	61,1	48,3	35,0	28,4	15,0	37,2	1,88	4,31	7,92	9,43	135	129	29,5	113	
1965	76,7	66,3	50,5	54,5	23,8	39,8	2,42	7,20	12,58	17,63	198	339	37,2	136	
1968	83,4	74,6	61,3	72,5	31,7	63,3	3,05	10,51	16,75	25,52	209	299	43,7	162	
1969	91,3	76,6	73,4	83,6	36,5	74,3	3,33	9,54	18,63	29,97	221	315	46,6	167	
1970	97,3	83,7	76,8	88,7	46,3	80,2	3,56	10,97	20,21	33,59	251	349	50,0	172	
1971	99,0	85,8	80,1	93,8	58,1	101,6	3,99	14,52	21,89	36,00	252	387	53,4	182	
1972	114,1	107,0	90,2	107,6	70,2	101,1	4,57	16,89	26,88	41,36	332	446	57,9	204	
1972 1. Vj.	100,5	99,8	87,1	92,6	58,2	93,5	3,91	15,31	21,72	32,23	290	478	53,9	182	
2. Vj.	95,4	97,9	81,5	89,0	57,2	106,4	4,29	16,29	20,56	34,17	244	460	55,4	184	
3. Vj.	95,2	92,7	80,4	95,4	58,2	100,7	4,34	16,83	21,44	33,56	260	431	55,5	190	
4. Vj.	114,1	107,0	90,2	107,6	70,2	101,1	4,57	16,89	26,88	41,36	332	446	57,9	204	
1973 1. Vj.	114,4	130,8	104,2	113,0	65,8	120,8	4,51	17,19			380	752	58,0	193	
2. Vj.	111,9	124,6	102,1b)	115,4b)	65,7a)	116,9a)	4,88	17,65					60,1	199	
3. Vj.							4,85b)	17,66b)							

Jahr Vierteljahr		Südamerika													
		Argentinien		Bolivien		Brasilien		Chile		Ecuador		Kolumbien		Paraguay	
		BU	BE	BU	BE	BU	BE	BU	BE	BU	BE	BU	BE	BU	BE
		Mrd. argentin. Pesos	Mill. boliv. Pesos	Mill. Cruzeiros	Mill. chilen. Escudos	Mill. Sucres	Mrd. kolumbian. Pesos	Mrd. Guaranies							
1960	1,05	1,13	354	65	169	523	159	225	851	881	1,62	2,36	1,61	1,06	
1965	2,97	2,84	807	204	1730	7374	725	1142	1236	1341	3,64	5,70	2,93	1,99	
1968	5,91	7,73	949	338	4163	17186	1697	2785	1600	2230	5,61	9,39	3,27	2,46	
1969	6,55	8,53	1041	320	5390	22959	2361	3708	1747	2594	6,68	11,62	3,45	3,08	
1970	7,62	10,34	1153	380	6719	29201	4381	5670	2329	3075			4,02	3,24	
1971	9,93	13,68	1281	484	8555	38603	8973	12550	2414	3606			4,41	3,40	
1972	13,16	20,44	1598	613	11555	55200	28231	25970	2890	4431			5,14	4,17	
1972 1. Vj.	9,10	15,64	1261	508	8509	39478	10745	14250	2424	3463			4,27	3,44	
2. Vj.	9,81	16,36	1284	537	8748	44480	12520	15795	2493	3538			4,45	3,74	
3. Vj.	10,11	17,78	1320	568	9415	47089	15543	16874	2669	3969			4,58	4,13	
4. Vj.	13,16	20,44	1598	613	11555	55200	28231	25970	2890	4431			5,14	4,17	
1973 1. Vj.	13,40	25,13	1583	674	11237	56803	31153a)	31108a)	2734	4839			5,49	4,63	
2. Vj.	14,34a)	28,10a)							2773a)	5033a)			5,86a)	4,89a)	
3. Vj.															

\*) Die Angaben sind folgender Quelle entnommen: „INTERNATIONAL FINANCIAL STATISTICS“ des INTERNATIONAL MONETARY FUND, Washington. Durch den Nachweis aufgrund dieser Veröffentlichung haben sich bei einzelnen Ländern gegenüber den vorher nach „Monthly Bulletin of Statistics“ (UN) mitgeteilten Daten für die zurückliegenden Jahre einige, meist geringe, Änderungen ergeben.

<sup>1)</sup> Bisher Kongo (Dem. Rep.).

a) Nur 2 Monate. — b) 1 Monat.



**Geld und Kredit**  
**Bargeldumlauf und Bankeinlagen \*)**

Jahr Vierteljahr	Südamerika				Asien							
	Uruguay		Venezuela		Afghanistan <sup>1)</sup>		Birma		China (Taiwan)		Indien	
	BU	BE	BU	BE	BU	BE	BU	BE	BU	BE	BU	BE
	Mrd. Urug. \$		Mrd. Bolivares		Mill. Afghani		Mill. Kyats		Mrd. NT-\$		Mrd. ind Rupien	
1960			1,49	2,09	2155	395	1004	447	2,67	3,44	19,67	7,38
1965	6,08	4,43	1,57	3,35	4644	694	1700	364	5,78	9,06	28,65	14,35
1968	31,39	16,17	1,98	3,96	5238	693	1742	609	9,41	15,48	33,72	20,17
1969	50,57	26,12	2,03	4,45	6144	867	1844	657	11,02	17,90	37,64	22,70
1970	56,96	32,37	2,21	4,75	6532	851	2057 <sup>2)</sup>		13,50	21,59	41,08	26,27
1971	84,41	50,77	2,39	5,73	6785	908			16,68	29,00	45,66	30,85
1972			2,64	7,10	8180	937			20,34	40,47	49,60	35,81
1972 1. Vj.	88,95	62,26	2,31	5,98	6785	908			16,56	29,42	48,11	32,79
2. Vj.	86,30	68,37	2,30	6,50	6873	897			17,12	33,86	49,79	34,70
3. Vj.			2,30	6,22	7022	928			17,86	33,92	46,77	34,56
4. Vj.			2,64	7,10	7727	1045			20,34	40,47	49,60	35,81
1973 1. Vj.			2,47	7,13	8180	937			21,67	43,34	54,24	38,56
2. Vj.			2,42b)	7,41b)	8557	1009			21,71a)	46,81a)	57,46a)	38,94a)
3. Vj.												

Jahr Vierteljahr	Asien							
	Indonesien		Irak		Iran		Israel	
	BU	BE	BU	BE	BU	BE	BU	BE
	Mrd. Rupie		Mill. Irak-Dinar		Mrd. Rials		Mill. isral. \$	
1960			73,4	34,2			300	580
1965	1,81	0,77	112,6	31,0	23,5	50,7	657	1242
1968	74,50	39,21	138,0	38,5	30,7	74,5	1091	1807
1969	114,25	68,00	161,3	44,1	32,1	79,9	1130	1841
1970	152,79	88,27	173,0	44,6	36,5	91,8	1282	2104
1971	195,49	117,06	179,4	47,7	41,9	113,1	1584	2757
1972	269,02	201,81	206,9	52,9	56,5	157,8		7706
1972 1. Vj.	208,42	142,71	184,4	49,9	49,6	117,1	1766	2985
2. Vj.	217,84	159,79	193,9	49,2	46,5	136,1	1829	3246
3. Vj.	243,14	181,21	200,9	51,0	52,4	142,5	1879a)	3297a)
4. Vj.	269,02	201,81	206,9	52,9	56,5	157,8		7706
1973 1. Vj.	404,07b)	211,51b)	224,6	44,9	66,5	165,3		6726
2. Vj.			217,8b)	56,5b)	59,7b)	170,6b)		7255
3. Vj.								

Jahr Vierteljahr	Asien							
	Korea, Süd-		Libanon		Malaysia		Pakistan	
	BU	BE	BU	BE	BU	BE	BU	BE
	Mrd. Won		Mill. L \$		Mill. Malays. \$		Mrd. pakistan. Rupien	
1960	14,0	8,2			794	485	4,15	0,95
1965	31,6	34,0	547	963	846	671	5,50	1,48
1968	81,9	71,7	838	911	806	911	6,51	1,78
1969	111,3	106,9	868	789	930	982	7,10	2,12
1970	134,3	171,3	845	832	1000	1080	8,07	2,41
1971	163,0	194,4	921	1103	1061	1120	8,16	2,65
1972	219,0	302,5	1033	1242	1269	1544	9,35	3,42
1972 1. Vj.	144,4	211,2	928	1123	1137	1136	8,43	2,53
2. Vj.	144,1	237,1	968	1131	1115	1188	8,05	2,51
3. Vj.	182,4	285,1	1010	1161	1203	1322	8,05	2,95
4. Vj.	219,0	302,5	1033	1242	1269	1544	9,35	3,42
1973 1. Vj.	213,3	359,8	1018	1272	1315	1672	9,99	3,40
2. Vj.	213,9b)	375,8b)	1058a)	1289a)	1314b)	1687b)	10,17	3,13
3. Vj.								

Jahr Vierteljahr	Asien								Australien und Ozeanien			
	Sri Lanka		Syrien		Thailand		Vietnam		Australien		Neuseeland	
	BU	BE	BU	BE	BU	BE	BU	BE	BU	BE	BU	BE
	Mill. Ceylon-Rupien		Mill. Syr. \$		Mrd. Baht		Mrd. Vietnam-Praster		Mill. austral. \$		Mill. Neuseel.-\$	
1960	595	602	514	326	6,05	4,04	11,23	5,54	848	2702	164	534
1965	901	803	959	281	8,18	4,63	32,84	14,76	828	3080	161	628
1968	1066	830	1491	377	10,69	6,19	93,27	32,92	1069	3683	155	627
1969	1084	784	1577	511	10,95	6,52	108,11	34,85	1194	4013	166	636
1970	935	1014	1795	546	11,86	7,60	125,92	38,18	1330	4117	193	669
1971	1115	1013	1846	657	13,05	7,93	162,12	48,58	1477	4273	209	739
1972	1200	1259	2245	888	15,26	9,42	183,66	46,28	1665	5235	238	995
1972 1. Vj.	1129	955	1820	652	13,87	8,06	172,14	45,37	1443	4331	201	738
2. Vj.	1130	1011	1876	684	12,99	8,24	191,37	43,28	1467	4328	190	815
3. Vj.	1264	1000b)	2128	755	13,52	8,13	181,81	39,13	1516	4538	196	812
4. Vj.	1200	1259	2245	888	15,26	9,42	183,66	46,28	1665	5235	238	995
1973 1. Vj.	1275	1119	2273b)	885b)	16,81	9,71	189,56	46,61	1620	5418	211	1085a)
2. Vj.	1301a)	1138a)			16,48b)	9,70b)	188,89a)	48,16a)	1682a)	5533b)	222	
3. Vj.												

\*) Die Angaben sind folgender Quelle entnommen: „INTERNATIONAL FINANCIAL STATISTICS“ des INTERNATIONAL MONETARY FUND, Washington. Durch den Nachweis aufgrund dieser Veröffentlichung haben sich bei einzelnen Ländern gegenüber den vorher nach „Monthly Bulletin of Statistics“ (UN) mitgeteilten Daten für die zurückliegenden Jahre einige, meist geringe, Änderungen ergeben.

1) Geschäftsjahre: April — März, Jahreszahl: Stand Ende März, — 2) Mai.

a) Nur 2 Monate. — b) 1 Monat.

**Geld und Kredit**  
**Gold- und Devisenbestände der Zentralnotenbanken**  
 umgerechnet in Mill. US-Dollar

**Vorbemerkung:** Die Angaben über die Goldbestände beziehen sich, wenn nicht anders vermerkt, auf die Brutto-Bestände der Schatzämter, Zentralbanken, Stabilisierungsfonds und anderer staatlicher Stellen. Die Goldanlagen bei dem Internationalen Währungsfonds sowie bei der Internationalen Bank für Wiederaufbau sind in den Goldbeständen des betreffenden Landes nicht eingeschlossen. Die Umrechnung der Goldbestände in US-Dollar erfolgt zum Satz von 35 US-Dollar bis einschl. November 1971, zu 38 Dollar ab Dezember 1971 und zu 42,22 Dollar ab Februar 1973 je Troy-ounce (1 troy-ounce = 31,10346 Gramm).

Die Angaben über die Devisenbestände beziehen sich, wenn nicht anders vermerkt, auf die kurzfristigen ausländischen Bruttoguthaben der Zentralbanken. Diese Guthaben setzen sich in der Regel zusammen aus ausländischen Zahlungsmitteln, Bankguthaben im Ausland, Guthaben aus Zahlungs- und Verrechnungsabkommen, Auslandswechseln und kurzfristigen Schuldverschreibungen (mit einer ursprünglichen Fälligkeit von 1 Jahr und weniger). Ziehungsrechte bei der IMF (Internationaler Währungsfonds), noch nicht in Anspruch genommene Tranchen von Auslandsanleihen sowie ähnliche Ansprüche auf Auslandskredite sind bei den Devisenbeständen des betreffenden Landes nicht enthalten.

Jahreszahlen: Stand am Jahresende; Vierteljahresdurchschnitte: Stand am Monatsende.

Jahr Vierteljahr	Europa													
	Bundes- republik Deutschland <sup>1)</sup>		Belgien - Luxemburg		Dänemark		Finnland		Frankreich		Griechenland		Großbritannien und Nordirland <sup>2)3)</sup>	
	Gold- Bestände	Devisen- Bestände	Gold- Bestände	Devisen- Bestände	Gold- Bestände	Devisen- Bestände	Gold- Bestände	Devisen- Bestände	Gold- Bestände	Devisen- <sup>4)</sup> Bestände	Gold- Bestände	Devisen- Bestände	Gold- Bestände	Devisen- Bestände
1960	2971	3766	1170	252	107	146	41	224	1641	429	76	147	2801	430
1965	4410	1944	1558	467	97	431	84	191	4706	753	78	158	2265	739
1966	4292	2480	1525	458	108	422	45	112	5238	507	120	128	1940	1159
1967	4228	2622	1480	782	107	365	45	139	5234	874	130	131	1291	1404
1968	4539	2969	1524	362	114	250	45	309	3877	323	140	157	1474	948
1969	4080	1600	1520	712	89	356	45	272	3547	286	130	162	1471	1056
1970	3980	7854	1470	780	64	375	29	361	3532	1257	116	159	1349	1212
1971	4733	12774	1676	706	69	554	53	541	3825	3577	107	376	842	7351
1972	3817	16206	1638	1104	69	637	53	562	3826	5059	133	834	800	4064
1971 3. Vj. D	4076	10942	1585	845	64	291	42	430	3523	2893	98	256	786	3245
4. Vj. D	4055	11952	1557	744	66	430	50	479	3624	3250	101	341	786	3245
1972 1. Vj. D	4013	12544	1676	807	69	635	53	619	3825	3590	107	390	825	7395
2. Vj. D	4019	13930	1680	926	69	584	53	627	3826	3936	124	491	816	6865
3. Vj. D	4022	17262	1667	1237	69	539	53	660	3826	5006	132	608	805	4529
4. Vj. D	3953	16456	1639	1171	69	567	53	593	3826	5067	132	761	800	4224
1973 1. Vj. D	3824	19625	1728	1620	74	767	57	492	4118	5294	142	879	839	4191
2. Vj. D	3823	23358	1781	1956	77	894	59	406	4260	5988	147	894	856b)	4397b)
3. Vj. D	3825	25533	1781a)	1876a)	77a)	721a)	59a)	371a)	4261a)	5791a)	148a)	913a)	...	...

		Europa													
Jahr	Vierteljahr	Italien		Jugoslawien		Niederlande		Norwegen		Österreich		Portugal		Schweden <sup>1)</sup>	
		Gold- Bestände	Devisen- Bestände	Gold- Bestände	Devisen- Bestände	Gold- Bestände	Devisen- Bestände	Gold- Bestände <sup>5)</sup>	Devisen- Bestände	Gold- Bestände	Devisen- Bestände	Gold- Bestände	Devisen- Bestände	Gold- Bestände	Devisen- Bestände
1960		2 203	983	4	9	1 451	291	30	252	293	404	552	.	170	320
1965		2 404	1 847	19	84	1 756	302	31	420	694	539	576	347	202	627
1966		2 414	1 612	21	94	1 730	305	18	467	694	530	643	415	203	659
1967		2 400	2 221	22	58	1 711	556	18	608	695	667	699	516	203	499
1968		2 923	1 524	50	82	1 697	269	24	607	708	636	856	487	225	421
1969		2 956	1 226	51	202	1 720	370	25	598	708	656	875	550	226	369
1970		2 887	2 113	52	78	1 787	764	24	642	707	849	902	583	200	397
1971		3 131	3 030	55	155	2 073	406	36	992	791	1 335	1 009	913	217	723
1972		3 130	2 220	56	667	2 059	1 420	37	1 118	792	1 690	1 021	1 259	217	1 144
1971	3. Vj. D	2 884	2 973	52	106	1 889	480	34	929	742	1 224	904	727	200	638
	4. Vj. D	2 966	3 056	38	132	1 950	448	35	971	745	1 291	943	856	206	674
1972	1. Vj. D	3 131	2 839	55	228	2 072	579	34	1 005	791	1 308	1 002	929	217	825
	2. Vj. D	3 131	2 679	56	389	2 077	964	36	1 051	792	1 405	1 004	948	217	938
	3. Vj. D	3 131	2 671	56	470	2 079	1 515	36	1 171	792	1 804	1 015	1 109	217	974
	4. Vj. D	3 130	2 296	56	635	2 065	1 453	36	1 117	792	1 757	1 021	1 235	217	1 070
1973	1. Vj. D	3 367	2 005	59	732	2 211	1 857	40	1 133	852	1 721	1 098	1 367	236	1 410
	2. Vj. D	3 483	1 929	61	925	2 289	2 287	41	1 308	881	1 757	1 136	1 453	244	1 812
	3. Vj. D	3 483 a)	1 809 a)	61 a)	1 071 a)	2 292 a)	1 916 a)	41 a)	1 383	881 a)	1 938 a)	1 136 b)	1 524 b)	244 a)	1 917 a)

Jahr Vierteljahr	Europa				Afrika								Nordamerika	
	Schweiz		Spanien		Ägypten		Äthiopien		Ghana		Südafrika		Kanada	
	Gold- Bestände	Devisen- <sup>6)</sup> Bestände	Gold- Bestände	Devisen- Bestände	Gold- Bestände	Devisen- Bestände	Gold- Bestände	Devisen- Bestände	Gold- Bestände	Devisen- Bestände	Gold- Bestände	Devisen- Bestände	Gold- Bestände	Devisen- Bestände
1960	2 185	137	178	363	174	90	3,2	47,1	6	267	178	63	885	951
1965	3 042	402	809	471	139	54	3,2	70,2	6	111	425	137	1 151	1 533
1966	2 841	704	785	302	93	63	3,9	70,0	6	106	637	144	1 046	1 208
1967	3 089	607	785	315	93	102	4,6	55,3	6	83	583	136	1 015	1 269
1968	2 624	1 669	785	364	93	75	8,1	53,6	6	96	1 243	168	863	1 976
1969	2 642	1 783	784	497	93	52	9,4	57,6	6	70	1 115	130	872	1 756
1970	2 732	2 401	498	1 231	93	74	7,9	56,6	6	52	666	256	791	3 037
1971	3 158	3 808	541	2 520	92	61	9,0	51,9	6	38	445	178	862	4 074
1972	3 158	4 330	541	4 221	92	51	9,5	75,8	6	90	681	480	834	4 368
1971 3. Vj. D	2 909	2 953	498	2 099	85	102	8,2	56,0	6	45	482	198	792	3 448
4. Vj. D	2 992	3 683	572	2 428	85	83	8,5	50,8	6	42	449	170	815	3 822
1972 1. Vj. D	3 158	3 665	541	2 713	92	57	9,1	49,8	6	54	441	234	862	4 081
2. Vj. D	3 158	3 491	541	3 082	92	61	9,2	60,2	6	50	475	392	835	4 395
3. Vj. D	3 158	4 139	541	3 744	92	57	9,3	68,5	6	70	575	513	834	4 538
4. Vj. D	3 158	3 750	541	4 116	92	66	9,4	71,7	6	82	660	485	834	4 429
1973 1. Vj. D	3 396	4 125	582	4 421	99	52	10,2	95,9	7	109	763	601	896	4 326
2. Vj. D	3 514	4 288	602	4 744	103	75	10,7	127,6	7	160	802	829	927	4 239
3. Vj. D	3 513b)	4 003a)	...	...	103b)	...	10,8a)	162,3b)	7b)	155b)	819a)	879a)	927a)	4 021a)

<sup>1)</sup> Gold- und Devisenbestände bei der Bundesbank, ab 1960 ohne die Forderungen an die EZU, da diese bei der Liquidierung der EZU in langfristige bilaterale Kredite umgewandelt wurden. Währungsparität zum Dollar ab 6. März 1961 = DM 4,00, ab Okt. 1969 = DM 3,66. Ab Dezember 1971 = DM 3,22 bei Devisen; bei Gold bleibt die Berechnung von DM 3,66, bis die endgültige Festsetzung erfolgt. — <sup>2)</sup> Konvertierbare Zahlungsmittel. Bei den Durchschnitten für die Vierteljahre Gold- und Devisenbestände gemeinsam ausgewiesen. — <sup>3)</sup> Monatszahlen: einschl. nichtkonvertierbare Zahlungsmittel. — <sup>4)</sup> Nur konvertierbare Zahlungsmittel. — <sup>5)</sup> Nur Bestände der Bank von Norwegen, ohne Bestände der Regierung. — <sup>6)</sup> Ohne Bestände des Schatzamtes. — <sup>7)</sup> Vierteljahre: Stand am Quartalsende.

a) Nur 2 Monate. — b) 1 Monat.

**Geld und Kredit**  
**Gold- und Devisenbestände der Zentralnotenbanken**  
umgerechnet in Mill. US-Dollar

Jahr Vierteljahr		Nord- und Mittelamerika				Südamerika									
		Mexiko		Vereinigte Staaten		Argentinien		Bolivien		Brasilien		Chile		Kolumbien	
		Gold- Bestände	Devisen- Bestände	Gold- Bestände	Devisen- Bestände	Gold- Bestände	Devisen- Bestände	Gold- Bestände	Devisen- Bestände	Gold- Bestände	Devisen- Bestände	Gold- Bestände	Devisen- Bestände	Gold- Bestände	Devisen- Bestände
1960	136	256	17804	.	104	422	70,9	5,8	287	58	45	66	78	76	
1965	158	325	14065	781	66	170	6,7	28,6	63	421	44	94	35	61	
1966	109	369	13235	1321	84	132	7,3	27,0	45	368	45	127	25	52	
1967	166	325	12065	2345	84	625	9,3	21,7	45	142	45	81	31	52	
1968	165	359	10892	3528	109	554	10,9	28,6	45	200	46	162	31	142	
1969	169	381	11859	2781	135	285	11,7	30,3	45	599	48	296	26	195	
1970	176	385	11070	630	140	343	12,7	30,1	45	962	47	320	17	189	
1971	200	550	11081	280	98	70	14,5	37,1	50	1450	51	128	15	179	
1972	188	731	10487	241	152	294	15,4	41,0	50	3836	...	...	16	290	
1971 3. Vj. D	184	531	10290	249	140	158	13,2	25,9	46	1254	47	174	15	128	
4. Vj. D	189	571	10498	261	126	78	13,5	32,3	47	1371	48	128	14	164	
1972 1. Vj. D	194	596	10687	255	91	67	14,7	32,6	50	1602	51	72	15	163	
2. Vj. D	188	724	10490	452	94	81	14,9	33,8	50	2035	...	...	15	169	
3. Vj. D	188	758	10488	253	137	61	15,3	30,3	50	2669	...	...	16	195	
4. Vj. D	188	650	10487	353	152	172	15,3	37,0	50	3547	...	...	16	255	
1973 1. Vj. D	202	814	11263	52	163	398	16,6	51,6	54	4048	...	...	17	361	
2. Vj. D	209b)	812b)	11651	8	169	541	17,2	54,2	56	5203	...	...	18	401	
3. Vj. D	...	...	...	...	...	...	17,2b)	47,5b)	...	...	...	...	18	416	

Jahr Vierteljahr		Südamerika						Asien							
		Peru		Uruguay		Venezuela		Indien		Israel		Irak		Iran	
		Gold- Bestände	Devisen- Bestände	Gold- Bestände <sup>1)</sup>	Devisen- Bestände	Gold- Bestände	Devisen- Bestände	Gold- Bestände	Devisen- Bestände	Gold- Bestände	Devisen- Bestände	Gold- Bestände	Devisen- Bestände	Gold- Bestände	Devisen- Bestände
1960	42,4	26,2	180	7	401	170	247	423	—	207	98	156	130	53	
1965	67,2	98,1	155	24	401	404	281	319	56	575	110	109	146	87	
1966	64,7	78,4	146	30	401	313	243	364	46	553	106	199	130	108	
1967	20,2	105,5	140	20	401	398	243	419	46	646	115	253	144	130	
1968	19,8	91,4	133	34	403	438	243	439	46	594	193	240	158	134	
1969	24,8	142,2	165	19	403	441	243	683	46	367	193	264	158	154	
1970	39,7	275,4	162	14	384	472	243	698	43	405	144	319	131	77	
1971	43,0	166,3	161	20	425	886	264	699	47	676	156	432	142	469	
1972	41,4	374,5	133	56	425	1058	264	566	43	1147	156	582	142	760	
1971 3. Vj. D	39,7	174,8	148	20	391	634	243	659	43	586	144	366	131	229	
4. Vj. D	40,8	165,1	152	16	402	825	250	686	44	651	148	391	135	318	
1972 1. Vj. D	42,9	264,9 <sup>4)</sup>	162	5	425	771	264	683	47	814	156	462	142	450	
2. Vj. D	42,3	324,1	169	12	425	796	264	659	47	1009	156	487	142	625	
3. Vj. D	41,4	337,7	169	22	425	758	264	586	46	1014	156	513	142	685	
4. Vj. D	41,4	358,3	157	11	425	928	264	561	43	1080	156	570	142	628	
1973 1. Vj. D	44,5	355,5	143	50	456	942	263	608	44	1277	167	705	153	782	
2. Vj. D	46,0	370,1	148	53	472	1020	293a)	640a)	46	1330	173	952	158	893	
3. Vj. D	46,0b)	446,7 b)	148a)	80b)	472a)	1062a)	...	...	46a)	1384a)	173	921a)	158	849	

Jahr Vierteljahr		Asien								Australien u. Ozeanien					
		Japan		Malaysia		Pakistan		Syrien		Thailand		Australien		Neuseeland	
		Gold- Bestände	Devisen- Bestände	Gold- Bestände	Devisen- Bestände	Gold- Bestände <sup>2)</sup>	Devisen- Bestände	Gold- Bestände	Devisen- Bestände	Gold- Bestände	Devisen- Bestände	Gold- Bestände <sup>3)</sup>	Devisen- Bestände	Gold- Bestände	Devisen- Bestände
1960	247	1577	.	.	52	261	19	9	104	256	147	670	35	154	
1965	328	1569	2	454	53	167	19	26	96	624	231	1127	0	97	
1966	329	1469	1	473	53	145	19	11	92	808	224	1093	0	95	
1967	338	1453	31	394	53	103	19	55	92	893	231	928	1	134	
1968	356	2261	66	417	54	185	28	39	92	905	257	930	1	75	
1969	413	2614	63	584	54	270	28	31	92	869	263	738	1	112	
1970	532	3188	48	611	54	148	28	27	92	790	239	1096	1	74	
1971	738	13783	63	746	60	107	30	58	89	736	282	2674	1	229	
1972	801	16483	63	821	60	192	30	101	89	896	281	5423	1	459	
1971 3. Vj. D	676	9858	58	695	55	145	28	34	81	785	259	2142	1	210	
4. Vj. D	699	13273	60	706	57	134	29	48	84	730	266	2499	1	217	
1972 1. Vj. D	769	14594	63	720	57	98	30	71	89	804	282	2965	1	264	
2. Vj. D	800	14363	63	736	60	145	30	72	89	884	282	3634	1	487	
3. Vj. D	801	14431	63	727	60	173	30	85	89	892	284	4331	1	460	
4. Vj. D	801	16324	63	798	60	203	30	95	89	875	282	5098	1	444	
1973 1. Vj. D	860	16370	68	862	65	231	32a)	96b)	96	1026	302	5355	1	612	
2. Vj. D	891	13900	68	977	67	330	...	...	99	1098	312	5260	1	830	
3. Vj. D	891a)	13074a)	70b)	1012b)	67b)	362b)	...	...	99a)	1119a)	...	...	1b)	878b)	

<sup>1)</sup> Vierteljahre: Ohne die Bestände des Schatzamtes. — <sup>2)</sup> Einschl. noch nicht geregelter Forderungen der Staatsbank an Indien. — <sup>3)</sup> Einschl. Bestände der Geschäftsbanken. — <sup>4)</sup> Vierteljahre: Stand am Quartalsende.

a) Nur 2 Monate. — b) 1 Monat.

**Geld und Kredit**  
**Index der Aktienkurse**  
1962 = 100

**Vorbemerkung:** Errechnet aus den Kursnotierungen von Stammaktien, die an den führenden Börsen des betreffenden Landes gehandelt werden und einen repräsentativen Querschnitt der industriellen Unternehmen darstellen. Ein Gesamtindex, der Versorgungswirtschaft, Verkehr, Handel und Geldinstitute mit einschließt, wurde für einige Länder gegeben, für die kein Industrieindex vorliegt.

Jahr Monat	Europa												
	Bundes- republik Deutschland <sup>1)</sup>	Bel- gien <sup>2)</sup>	Däne- mark <sup>3)</sup>	Frank- reich <sup>4)</sup>	Großbritannien und Nordirland <sup>5)</sup>	Italien <sup>6) 7)</sup>	Nie- der- lande <sup>8)</sup>	Nor- wegen <sup>9)</sup>	Öster- reich <sup>9)</sup>	Portu- gal <sup>10)</sup>	Schwe- den <sup>3) 7) 11)</sup>	Schweiz <sup>12)</sup>	Span- ien <sup>7) 10)</sup>
Originalbasis →	1965	1953	1958	1961	1957	1953	1963	.	1938	1938	1937	1937	17)
1960 D	127	93	99	40	104	103	87	98	60	114	103	74	.
1964 D	113	105	116	76	123	66	105	91	79	139	130	74	.
1965 D	102	96	121	71	115	66	103	89	75	169	149	62	.
1966 D	86	80	129	66	116	78	87	83	72	182	133	54	106
1967 D	90	79	98	60	124	72	98	73	67	163	124	55	109
1968 D	119	86	103	64	176	70	114	73	65	154	140	78	129
1969 D	132	93	115	76	174	78	126	92	69	196	173	93	187
1970 D	122	88	103	83	154	77	128	106	76	219	136	82	199
1971 D	121	98	95	80	181	60	121	110	75	215	144	83	202
1972 D	136	110	136	89	231	57	147	101	79	294	168	98	262
1971 Oktober	113	90	98	71	199	55	107	118	74	237	145	76	210
November	112	93	93	74	194	53	100	103	74	262	153	80	208
Dezember	119	93	97	74	206	55	107	101	73	261	154	84	212
1972 Januar	123	98	101	76	217	55	116	98	73	278	160	90	225
Februar	130	101	105	78	224	53	126	93	73	302	157	93	224
März	135	106	110	84	231	53	133	93	73	287	165	96	241
April	139	108	117	88	237	56	137	97	73	283	170	96	251
Mai	142	106	122	93	241	57	145	94	74	282	166	102	262
Juni	139	108	129	88	229	55	153	105	75	279	165	92	261
Juli	139	113	130	93	232	57	158	107	79	283	170	99	266
August	143	115	135	97	243	57	161	115	84	306	173	103	279
September	139	115	138	97	228	56	154	107	84	302	171	103	272
Oktober	135	116	163	98	223	57	158	102	84	298	169	101	286
November	135	115	188	91	231	61	158	98	84	322	174	97	282
Dezember	134	118	194	90	237	61	159	99	88	307	170	102	280
1973 Januar	143	127	214	104	226	59	175	107	91	488	174	104	307
Februar	143	134	211	103	209	60	174	116	95	533	175	101	321
März	150	127	209	110	205	66	176	119	98	553	174	97	343
April	151	135	210	115	209	69	179	142	102	698	179	94	349
Mai	139	135	215	118	207	89	164	159	102	724	183	98	327
Juni	136	142	221	114	213	.	165	178	101	731	183	97	335
Juli	127	134	224	109	200	.	164	181	103	.	182	91	328
August	125	133	.	.	184	.	.	179	102	.	175	90	339
September	123	.	.	.	.	.	.	.	.	.	.	.	.

Jahr Monat	Afrika	Nord- u. Mittelamerika				Südamerika				Asien			Australien und Ozeanien	
	Süd- afrika <sup>13)</sup>	Kana- da <sup>14)</sup>	Mexi- ko <sup>10) 15)</sup>	Verenigte Staaten <sup>10) 16)</sup>		Chile	Kolum- bien <sup>7) 10)</sup>	Peru <sup>10)</sup>	Vene- zuela <sup>10)</sup>	Indien <sup>10)</sup>	Israel <sup>9) 7)</sup>	Japan <sup>7) 10)</sup>	Aus- tra- lien <sup>10)</sup>	Neu- see- land <sup>1)</sup>
Originalbasis →	1948	1956	1950	1941-43		1947	1952	1934-36	1956-57	1956-57	.	1959	1963	1960
1960 D	74	81	116	90		77	101	108	98	91	82	105	99	105
1964 D	201	131	129	131		298	112	94	118	90	146	90	113	139
1965 D	191	145	152	143		328	106	95	127	81	119	87	102	142
1966 D	189	139	132	139		269	97	96	123	80	97	104	96	133
1967 D	213	146	128	152		260	103	97	115	81	88	104	102	117
1968 D	295	149	123	164		330	119	99	121	81	99	112	124	139
1969 D	356	163	110	163		555	138	90	133	95	103	143	134	175
1970 D	244	152	101	139		662	152	89	139	103	94	154	118	181
1971 D	216	156	96	166		511	130	87	145	99	103	169	112	186
1972 D	257	187	97	187		.	112	.	160	97	.	266	.	169
1971 Oktober	198	146	.	164		491	121	86	149	95	113	166	112	182
November	190	143	86	156		668	118	86	150	92	109	167	112	148
Dezember	214	156	88	167		834	121	88	150	92	112	179	121	158
1972 Januar	227	172	89	174		.	126	103	151	97	128	195	129	161
Februar	221	174	90	179		.	124	104	153	97	137	204	136	157
März	232	177	90	183		.	118	106	156	97	150	214	146	158
April	247	177	91	185		.	114	106	154	101	153	231	153	157
Mai	252	180	92	184		.	111	105	154	102	147	242	155	167
Juni	251	185	94	185		.	108	105	157	99	153	257	165	169
Juli	244	185	95	184		.	107	105	159	98	.	273	.	167
August	260	197	94	189		.	107	105	159	95	171	290	.	168
September	279	195	95	188		.	109	105	164	94	.	300	.	173
Oktober	284	195	101	188		.	107	105	167	95	185	309	.	176
November	292	196	101	197		.	108	104	170	95	191	328	.	182
Dezember	300	206	135	200		.	106	105	173	96	.	354	.	191
1973 Januar	309	214	144	203		.	112	103	176	95	.	388	.	191
Februar	298	212	150	196		.	116	101	179	95	.	364	.	197
März	307	209	151	193		.	123	100	179	99	.	363	.	202
April	304	208	153	189		.	125	118	182	100	.	345	.	203
Mai	301	198	.	183		.	122	101	185	101	.	340	.	.
Juni	315	198	.	180		.	119	99	188	104	.	339	.	.
Juli	331	.	.	182		.	119	.	.	106	.	355	.	.
August	335	.	.	179		.	120	.	.	107	.	351	.	.
September	.	.	.	181		.	.	.	.	.	.	.	.	.

<sup>1)</sup> Bundesgebiet ohne Berlin. Durchschnitt aus 4 Notierungen im Monat. — <sup>2)</sup> Notierungen etwa am Monatsende. — <sup>3)</sup> Notierungen am Monatsende. — <sup>4)</sup> Notierungen am letzten Freitag im Monat. Ohne verstaatlichte Unternehmen. — <sup>5)</sup> Ab 1963 Tagesnotierungen. Quelle: „The Financial Times“, Actuaries Share Indices. Davor Notierungen am letzten Dienstag im Monat. Quelle: „Actuaries Investment Index“. — <sup>6)</sup> Durchschnitt der Tagesnotierungen in Mailand. — <sup>7)</sup> Gesamtindex. — <sup>8)</sup> Durchschnitt der Tagesnotierungen in Amsterdam. — <sup>9)</sup> Notierungen in der Mitte des Monats. — <sup>10)</sup> Durchschnitt der Tagesnotierungen. — <sup>11)</sup> Quelle: „Affarsvärlden“. — <sup>12)</sup> Durchschnitt der Freitagsnotierungen. — <sup>13)</sup> Durchschnitt aus den höchsten und niedrigsten Notierungen, Industrie und Handel (ohne Goldminen). — <sup>14)</sup> Durchschnitt der Donnerstagsnotierungen. — <sup>15)</sup> Quelle: „Nacional Financiera“. — <sup>16)</sup> Quelle: „Standard and Poor's Corporation“. — <sup>17)</sup> Berechnet auf 1963 = 100.

# Preise und Löhne Index der Erzeuger- und Großhandelspreise

1962 = 100

**Vorbemerkung:** Der Index der Erzeuger- und Großhandelspreise mißt die zeitliche Veränderung der Preise für einen feststehenden Korb von ausgewählten Waren. Die für die Berechnung des Index verwendeten Preise stellen meist Erzeuger- oder Börsenpreise dar, bei eingeführten Waren Importeureinkaufs- oder -verkaufspreise. Die den einzelnen Waren zugeteilten Gewichte ergeben sich aus dem anteiligen Wert einer Ware am Gesamtumsatz der Waren oder aus den Produktionswerten. Die Abkürzungen in den Tabellenköpfen geben die in dem betreffenden Index enthaltenen Waren oder Warengruppen nach der Gliederung des „Systematischen Warenverzeichnisses für die Industriestatistik“ in der Bundesrepublik Deutschland an, die tatsächliche Gliederung in dem betreffenden Index nach Indexgruppen kann indes anders sein. Der Index wurde auf der Basis 1962 = 100 umbasiert. Die Angaben über Originalbasiszeit sowie enthaltene Waren und Warengruppen werden aufgrund der Indexbeschreibungen der einzelnen Länder und der UN ständig überprüft und ergänzt, so daß sich von Fall zu Fall ohne besonderen Hinweis Änderungen ergeben können.

Jahr Monat	Europa									Afrika					
	Bundes- republik Deutschland <sup>1)</sup>	Bel- gien	Däne- mark	Frank- reich <sup>2)</sup>	Großbritannien und Nordirland <sup>3) 4)</sup>	Italien <sup>4)</sup>	Niederlande <sup>5)</sup>	Schwe- den	Schweiz	Ägypten	Algerien <sup>6)</sup>	Marokko (Casablanca)	Sudan	Süd- afrika	Tunesien (Tunis)
Ware bzw. Warengruppe →	La Be Mi E M Ma C Ho K Ha T N	La Ba Be Mi M C Ho K Ha T N	La Ba Be Mi M Ma C Ho K Ha T N	Ba M C Ho K Ha T	M Ma C Ho Ha T N	La Ba Be Mi M Ma C Ho K Ha T N	La Ba M C Ho K Ha T N	La Ba Be Mi M Ma C Ho K Ha T N	La Ba Be Mi E M Ho K Ha T N	La Ba Be Mi M Ma C Ho K Ha T N	La Ba Be Mi M Ma C Ho K Ha T N	La Ba Be Mi C Ho Ha T N	La R Mi C T N	La Ba Be Mi E M Ma C Ho K Ha T N	La Be Mi Ho Ha N
Originalbasis →	1958	1936-38	1955	1949	1963	1966	1948	1949	8. 1939	6.-8 1939	1959	1939	1953	11. 1960	1940
	1962	1953	1968	1962	1970	1970			1963	1965-66				4. 1970	

1960 D	98	99	96	97	96	97	100	96	97	99	104	92	98	98	98
1964 D	102	107	106	106	104	109	109	108	105	104	117	109	110	104	111
1965 D	104	108	109	107	108	110	112	112	106	112	122	114	...	107	112
1966 D	106	111	112	110	111	112	118	116	108	121	123	117	...	111	129
1967 D	105	110	113	109	113	112	118	116	108	131	123	120	...	114	134
1968 D	99	110	118	107	118	112	119	117	108	134	...	110	...	115	138
1969 D	102	115	122	119	122	117	119	121	111	136	...	111	...	118	140
1970 D	108	121	132	128	131	125	127	130	116	139	...	119	...	122	146
1971 D	113	120	136	131	142	130	128	134	118	145	...	125	...	127	154
1972 D	116	125	144	137	150	135	132	142	123	146	...	128	...	138	160
1972 April	115	123	142	135	148	133	129	140	122	149	...	124	...	135	162
Mai	116	124	142	135	148	133	129	141	122	145	...	121	...	135	161
Juni	116	124	146	135	149	133	131	141	122	143	...	121	...	137	161
Juli	116	124	145	136	150	134	132	141	122	144	...	124	...	138	159
August	116	125	145	136	151	135	133	141	123	145	...	126	...	140	161
September	117	127	146	138	152	137	134	142	124	148	...	126	...	141	159
Oktober	118	128	146	140	153	137	137	142	125	149	...	132	...	142	161
November	118	129	147	141	155	139	137	143	125	147	...	133	...	143	156
Dezember	118	131	149	143	155	141	139	144	126	149	...	133	...	144	157
1973 Januar	120	133	152	144	156	142	142	147	129	153	...	139	...	146	165
Februar	121	135	155	147	156	145	142	149	130	153	...	136	...	147	170
März	121	136	156	150	157	147	144	151	132	158	...	137	...	150	170
April	122	137	159	151	155	149	147	153	133	...	...	135	...	151	171
Mai	123	139	164	151	157	153	150	154	134	...	...	144	...	153	165
Juni	123	140	169	154	159	157	151	157	135	...	...	...	...	155	166
Juli	124	142	169	157	160	161	...	158	136	...	...	...	...	156	...
August	125	143	...	159	162	162	...	160	136	...	...	...	...	...	...
September	125	143	...	159	164	...	...	161	138	...	...	...	...	...	...

Jahr Monat	Amerika								Asien						Australien u. Ozeanien	
	Argen- tinien	Bra- silien	Chile (Santiago)	Ka- na- da	Ko- lum- bien	Mexiko (Mexiko)	Vene- zuela	Vereinigte Staaten	Indien	Irak (Bagdad)	Iran	Japan	Pa- kistan <sup>5)</sup>	Philippinen (Manila)	Australien (Melbourne)	Neu- see- land
Ware bzw. Warengruppe →	La Ba Be Mi R Ma C Ho K Ha T N	La Ba Be Mi M C Ha T N	La Ba Be T N	La Ba Be Mi M C Ho K Ha T N	La Be Mi M Ma C Ho K Ha T N	La Ba Be E M C Ho N	La Ba Be Mi E M Ma C Ho K Ha T N	La Ba Be Mi E M Ma C Ho K Ha T N	La Ba Be Mi E M Ma C Ho K Ha T N	La Ba M C Ho T N	La Ba Be Mi E M Ma C Ho K Ha T N	La Ba Be Mi E M Ma C Ho K Ha T N	La In R Mi E M Ma C	La In R Be M Ma C N	La Ba Be Mi M C K Ha T N	La In
Originalbasis →	1956	1953	1968	1935-39	1952	1954	1956-57	1957-59	4. 1961 -	8. 1939	3. 59-3. 60	1965	7. 1959 -	1955	7. 1936 -	1958
		1965-67					1968	1967	3. 1962	1962	3. 69-3. 70	1970	6. 1960		6. 1939	

1960 D	71	47	92	96	91	.	94	100	97	103	98	101	98	91	107	103
1964 D	162	333	231	102	148	.	108	100	115	110	104	102	103	115	104	110
1965 D	201	503	288	104	161	.	111	102	125	107	107	103	109	117	108	111
1966 D	242	692	353	108	189	.	113	105	140	106	106	105	120	123	112	112
1967 D	303	863	423	110	201	111	114	105	161	114	107	107	127	128	115	110
1968 D	332	1069	549	112	214	113	116	108	160	109	107	108	126	132	115	116
1969 D	353	1288	750	118	229	116	118	112	163	112	109	110	132	133	116	123
1970 D	402	1568	1023	119	247	123	120	116	174	122	114	114	134	159	117	129
1971 D	561	1890	1204	121	271	128	124	120	180	130	120	114	135	184	...	138
1972 D	990	2240	...	129	304	131	128	126	194	126	128	114	156	206	...	155
1972 April	894	2171	1606	126	295	130	127	124	186	124	131	113	150	203	...	.
Mai	925	2178	1647	127	299	131	128	125	187	123	130	113	151	...	...	.
Juni	986	2205	1694	128	304	131	128	125	191	123	129	113	156	...	...	150
Juli	1025	2253	1731	128	306	132	128	126	196	127	125	114	157	208	...	.
August	1049	2295	2070	129	309	132	129	127	201	128	123	114	160	210	...	.
September	1098	2315	2490	131	313	132	129	127	201	127	125	115	163	212	...	158
Oktober	1133	2342	2779	133	316	133	129	127	203	125	126	116	159	207	...	.
November	1150	2370	2940	134	323	133	129	127	204	126	129	118	161	205	...	.
Dezember	1192	2390	...	137	327	135	129	130	205	126	132	119	169	208	...	165
1973 Januar	1251	2438	...	140	...	138	130	131	206	126	136	121	179	213	...	.
Februar	1337	2473	...	143	...	140	131	134	210	128	138	123	178	220	...	.
März	1425	2507	...	146	...	142	132	137	213	126	136	125	174	224	...	176
April	1482	2527	...	147	...	143	133	138	...	126	136	126	178	228	...	.
Mai	1562	2555	...	148	...	149	134	141	...	127	137	127	186	239	...	.
Juni	1542	...	...	152	...	149	...	144	...	133	138	129	...	247	...	179
Juli	1528	...	...	...	...	153	...	142	...	...	138	131	...	...	...	.
August	...	...	...	...	...	156	...	151	...	...	...	134	...	...	...	.
September	...	...	...	...	...	...	...	148	...	...	...	136	...	...	...	.

**Abkürzungen:** La = landwirtschaftliche Erzeugnisse einschl. Fischerei- und Gartenbauerzeugnisse, In = industrielle Erzeugnisse (Warenzusammensetzung nicht näher bekannt), R = Rohstoffe und Halbwaren, ohne nähere Aufteilung nach Waren- bzw. Warengruppen, Ba = Baumaterialien, Be = Bergbauerzeugnisse, Mi = Mineralerzeugnisse, E = Energieerzeugung, M = Metalle und -erzeugnisse, Ma = Maschinen und Fahrzeuge, C = Chemikalien, Pharmazeutika, Düngemittel, Ho = Holz, Holzwaren, Papier und Pappe, K = Kautschuk, Kautschukerzeugnisse, Harze und Wachse, Ha = Häute, Felle, Leder und Ledererzeugnisse, T = Textilrohstoffe, Textilierzeugnisse einschl. Bekleidung, N = Nahrungsmittel, Genußmittel und Getränke, Futtermittel.

<sup>1)</sup> Index der Erzeugerpreise industrieller Produkte (Inlandsabsatz). Ab Januar 1968 ohne Mehrwertsteuer, Bundesrepublik Deutschland 1960 ohne Berlin. — <sup>2)</sup> Berechnung einschl. Steuern. — <sup>3)</sup> Output-Index (industrielle Produkte). — <sup>4)</sup> Ohne Mehrwertsteuer (Großbritannien ab April 1973, Italien ab Januar 1973, Niederlande ab Januar 1969). — <sup>5)</sup> Ab Januar 1971 nur Westpakistan.

## Index der Stapelwarenpreise

1962 = 100

Jahr Monat	Reuter's Index <sup>1)</sup>	Moody's Index <sup>1)</sup>
Originalbasis →	18. 9. 1931	31. 12. 1931
1965 D	110	104
1966 D	109	107
1967 D	106	100
1968 D	120	99
1969 D	129	107
1970 D	136	111
1971 D	127	102
1972 D	144	114
1972 April	133	108
Mai	134	110
Juni	134	110
Juli	138	114
August	142	116
September	148	118
Oktober	159	120
November	164	122
Dezember	175	128
1973 Januar	193	131
Februar	200	136
März	212	139
April	212	138
Mai	219	144
Juni	235	152
Juli	260	163
August	285	185
September	289	176

## Index der Grundstoffpreise

1962 = 100

Jahr Monat	Bundes- republik Deutschland <sup>2)</sup>	Großbritannien und Nordland	Vereinigte Staaten <sup>3)</sup>
Originalbasis →	1962	1963/1970	1957-59/1967
1965 D	106	108	102
1966 D	107	111	108
1967 D	103	110	103
1968 D	99	118	104
1969 D	102	123	111
1970 D	104	129	115
1971 D	105	135	118
1972 D	109	141	131
1972 April	107	137	126
Mai	108	137	129
Juni	108	137	130
Juli	109	139	133
August	109	142	134
September	110	143	134
Oktober	111	146	133
November	112	149	134
Dezember	113	153	143
1973 Januar	114	158	147
Februar	115	163	155
März	116	167	163
April	117	169	163
Mai	118	171	172
Juni	119	177	182
Juli	120	187	175
August	121	197	213
September	121	197	...

<sup>1)</sup> Reuter's Index (Großbritannien) und Moody's Index (Vereinigte Staaten) enthalten gemeinsam die Preise von: Weizen, Mais, Zucker, Kaffee, Kakao, Baumwolle, Wolle, Kautschuk, Kupfer und Blei. Hinzu treten bei Reuter's Index: Reis, Rindfleisch, Erdnüsse, Kopra, Sojabohnen, Zink, Zinn; bei Moody's Index: Schweine, Seide, Häute, Stahlschrott, Silber. — <sup>2)</sup> Ohne Berlin, bis 1959 ohne Saarland. Ab Januar 1968 ohne Mehrwertsteuer. — <sup>3)</sup> Gruppe „Rohstoffe zur Weiterverarbeitung“ des Index der Großhandelspreise.

## Weltmarktpreise wichtiger Handelsgüter

**Vorbemerkung:** Als Quellen dienen neben amtlichen preisstatistischen Veröffentlichungen Angaben aus der internationalen Wirtschaftspresse sowie Fachveröffentlichungen. Die Monatspreise für „Welthandelsgüter“ werden in der Regel aus den meist täglichen Notierungen an den internationalen Börsenplätzen als einfaches arithmetisches Mittel errechnet. Bei den auktionemäßig gehandelten Waren errechnet sich der Monatspreis aus den Preisen, die während eines Monats bei den Auktionen an den betreffenden Plätzen erzielt wurden. Für Preisreihen, die aus Terminnotierungen (erstnotierter Monat bzw. nächste Sicht) einer Warenterminbörse berechnet werden, sind in der Regel die offiziellen Schlusskurse für tatsächlich getätigte Abschlüsse in den jeweiligen Vormittagssitzungen zugrundegelegt. Die Jahrespreise (D) sind das einfache arithmetische Mittel der zwölf Monatspreise. Zur Umrechnung der Originalpreise in DM-Beträge werden die amtlichen Devisenkurse (Mittel der Kassakurse) an der Frankfurter Devisenbörse verwandt. Bei Ländern mit differenziertem Kurssystem werden die von der Deutschen Bundesbank veröffentlichten Freimarktkurse (Ankauf) mit genereller Gültigkeit bzw. die speziellen Exportkurse für die jeweilige Ware verwandt.

Jahr Monat	Weizen		Roggen	Gerste	Mais	Reis	Zucker	Kaffee	Kakao	Tee	Pfeffer	Rinder
	Vereinigte Staaten New York	Gr.Brit. London	Kanada Winnipeg		Vereinigte Staaten Chicago	Italien Mailand	Vereinigte Staaten New York			Großbritannien London		Dänemark Kopenhagen
	Hard- winter II	CWRSI <sup>1)</sup> 14 % Protein	kan. Western I/II	Western I/II	gelb II	Originario Mühlen-	Weltkontr 11 <sup>1)</sup>	Santos IV	Accra	Auktions- durchschnittspreis	schwarz	junge Kuh prima
	cts je 60 lbs	£ je 2240 lbs	kan. cts je 56 lbs	kan. cts je 48 lbs	cts je 56 lbs	Lire je 100 kg	cts je lb			p je kg	£ je 2240 lbs	Öre je kg
1960 D	251,92	26,88	106,03	100,33	113,49	10 608	3,08	36,49	28,54	50,86	436,52	239
1964 D	237,57	25,62	139,09	119,92	121,45	11 823	5,76	47,13	23,40	46,92	262,36	300
1965 D	206,70	29,30	124,48	129,27	125,66	12 502	2,22	45,11	17,28	46,21	320,79	319
1966 D	229,30	30,07	133,12	134,89	133,85	12 753	1,90	41,30	24,42	44,76	309,96	280
1967 D	219,84	30,52	132,14	128,74	127,49	12 130	2,11	38,37	29,03	45,82	246,12	243
1968 D	197,36	33,45	126,12	118,82	113,36	14 217	2,13	37,41	34,38	43,34	251,91	260
1969 D	189,41	32,68	123,60	103,78	120,83	12 390	3,50	40,71	45,70	41,05	292,69	314
1970 D	201,06	34,08	105,63	115,01	136,21	12 800	3,81	54,94 <sup>2)</sup>	34,15	45,49	351,59	339
1971 D	212,64	35,61	104,20	116,15	136,58	13 384 <sup>2)</sup>	4,63	43,99 <sup>2)</sup>	26,90	43,30	373,25	349
1972 D	228,22	34,52	112,32	117,01	129,35	16 065	7,50	49,70 <sup>2)</sup>	32,27	42,06	365,87	479
1973 April	214,99	29,15	107,04	109,48	124,45	15 800	7,34	46,00	28,55	41,15	360,00	473
Mai	207,16	29,60	102,10	109,75	124,26	16 180	7,08	47,05	30,18	41,30	360,00	491
Juni	194,27	29,60	101,05	109,67	121,97	16 100	6,60	47,37	31,12	42,03	352,95	590
Juli	201,41	31,80	102,20	112,99	124,93	16 775	5,64	52,25	32,31	40,98	339,40	528
August	217,17	32,68	110,13	119,37	127,98	17 150	6,41	57,85	34,48	41,27	338,70	526
September	244,74	38,56	119,03	125,90	138,55	17 300	7,14	.	36,70	39,64	366,19	471
Oktober	252,54	42,07	121,45	124,37	135,48	15 567	7,39	.	38,12	42,71	402,05	455
November	265,07	43,99	125,94	126,30	137,08	17 400	7,23	55,79	37,23	44,04	391,82	464
Dezember	303,36	48,71	158,06	139,45	154,93	17 625	9,17	56,00	37,65	45,06	371,05	488
1973 Januar	310,27	50,79	179,76	150,60	157,59	19 510	9,60	56,97	37,14	43,93	390,00	534
Februar	287,19	51,14	158,88	149,30	161,34	21 675	8,97	60,97	39,15	43,51	432,50	566
März	269,04	50,18	143,39	149,56	162,34	20 900	8,92	63,50	43,97	43,99	433,75	568
April	278,62	50,03	152,05	154,33	159,90	19 950	9,10	64,08	51,49	43,66	420,00	578
Mai	291,39	50,10	163,08	171,31	190,97	21 220	9,74	64,83	61,50	42,47	409,38	592
Juni	320,78	. . .	203,17	203,17	227,75	21 367	9,71	67,21	70,36	42,27	450,00	588
Juli	346,45	. . .	255,99	231,72	247,43	19 525	9,78	69,83	86,10	. . .	552,50	549
August	492,15	. . .	280,81	253,94	297,86	17 367	9,17	70,43	80,66	. . .	571,00	556
September	502,12	. . .	348,43	226,72	248,42	16 400	8,99	70,46	81,81	. . .	548,75	530

## Umgerechnete Preise für 100 kg in DM

1973 Mai	29,90	34,86	17,92	21,96	21,00	100,60	59,97	399,15	378,65	300,22	284,82	268,82
Juni	30,39	...	20,66	24,11	23,12	92,62	55,20	382,06	399,97	280,84	294,26	260,17
Juli	29,71	...	23,56	24,58	22,74	78,59	50,33	359,35	443,07	...	322,78	231,95
August	43,83	...	26,73	28,20	28,43	73,55	49,01	376,41	431,08	...	337,41	236,38
September	44,71	...	30,16	25,06	23,70	70,45	48,03	376,48	437,12	...	316,65	224,91

<sup>1)</sup> Bis Dezember 1960 Weltkontrakt 4. von Januar 1961 bis Oktober 1970 Kontrakt Nr. 8. — <sup>2)</sup> Durchschnitt errechnet aus weniger als 12 Monatspreisen. — <sup>3)</sup> Bis Ende Juli 1971 kanad. Northern Manitoba I/II.

**Preise und Löhne**  
**Weltmarktpreise wichtiger Handelsgüter**

Jahr  Monat	Schwei- ne	Schmalz	Eier	Butter	Kopra	Soja- bohnen	Leinsaat	Wolle	Baumwolle	Sisal	Rohjute	
	Verein. Chicago	Staaten New York	Dänemark Kopenhagen		Gr.Brit. London	Verein. Chicago	Staaten Minneapolis	Gr. Brit. London	Vereinigte Staaten New York	Großbritannien Liverpool London		
	schwere	Prime western steam	Er- zeuger- preis <sup>1)</sup>	I. Qual.	philippi- nische	gelb II	US-Standard 1 loco	gekammt 70's Dom. Aukt.	middling 1 1/16 inches Kontr. Nr. 2	SM 1 1/16 inch cif-Ind.	ostafrikanisch cif UK-Kont.	BWC <sup>2)</sup>
	cts je lb		Öre je kg		\$ je 2240 lbs	cts je 60 lbs	cts je 56 lbs	p je kg	cts je lb	US-cts je lb	£ je 1000 kg	£ je 2240 lbs
1960 D	15,49 <sup>3)</sup>	10,96	317	574	205,49	214,50	310,92	86,62	—	28,57	100,73	131,57
1964 D	15,94	11,07	228	727	197,50	264,32	316,60	102,06	—	29,54	131,56	121,06
1965 D	22,13	13,09	300	711	230,35	278,28	309,66	91,12	—	29,05	88,60	128,34
1966 D	24,52	12,60	233	714	188,03	308,75	311,85	99,76	—	27,93	80,29	132,29
1967 D	20,19	9,19	209	739	205,44	278,76	317,94	93,51	30,11 <sup>3)</sup>	30,40	68,75	126,57
1968 D	19,96	7,59	230	731	237,06	265,17	311,89	112,71	30,31	33,07	75,75	135,14
1969 D	25,06	10,96	176	764	205,26	257,20	299,98	104,19	25,39	28,47	75,88	147,19
1970 D	23,65	13,03	143	850	227,13	275,98	279,84	92,02	25,66	28,93	67,14	141,74
1971 D	19,53	12,23	153	943	191,33	311,78	264,32	77,25	29,67	33,88	75,95	144,93
1972 D	27,97	11,86	124	999	143,32	350,05	283,93	130,42	35,04	36,25	101,57	146,16
1972 April	23,90	11,09	135	1065	150,60	352,32	278,33	99,00	41,41	37,89	86,35	150,33
1972 Mai	26,66	11,75	100	1000	146,57	350,87	280,00	103,80	42,52	36,98	100,95	146,43
1972 Juni	28,27	11,59	91	1000	139,19	348,10	240,00	111,00	39,57	35,76	108,00	145,57
1972 Juli	29,73	11,44	80	939	134,20	351,36	280,00	109,00	32,10	34,16	108,00	139,86
1972 August	28,82	11,54	80	900	134,74	354,09	280,00	124,00	29,01	32,72	108,00	141,96
1972 September	29,86	11,88	99	943	139,55	344,94	280,00	142,00	28,69	31,70	108,00	142,38
1972 Oktober	29,08	12,52	100	975	141,66	343,87	280,00	210,00	27,92	32,70	108,23	142,93
1972 November	28,98	12,02	100	975	142,77	369,51	295,45	195,00	31,80	36,21	116,77	143,39
1972 Dezember	32,10	11,03	110	975	160,84	417,13	338,63	202,00	34,11	38,05	130,16	143,61
1973 Januar	33,77	11,35	141	1103	177,25	457,31	377,50	250,00	37,59	39,35	154,00	145,50
1973 Februar	36,61	13,65	370	1294	213,75	583,59	446,00	300,00	38,53	40,40	180,00	149,00
1973 März	38,92	15,84	392	1300	227,20	623,53	450,00	385,00	40,83	42,56	180,00	148,88
1973 April	36,53	16,17	420	1300	271,25	630,80	—	225,00	47,46	44,78	180,00	148,00
1973 Mai	37,71	17,87	431	1300	299,75	886,01	475,00	300,00	51,02	49,02	180,00	147,75
1973 Juni	40,25	20,25	450	1300	327,50	1095,60	560,71	325,00	51,23	52,35	180,00	146,00
1973 Juli	47,05	23,37	450	1300	402,50	961,14	625,00	310,00	58,60	63,32	212,50	146,00
1973 August	57,62	40,89	456	1300	395,63	897,27	708,75	310,00	75,52	75,23	247,00	147,00
1973 September	44,86	25,65	480	1300	358,60	650,06	776,47	305,00	89,38	85,11	250,00	147,00

**Umgerechnete Preise für 100 kg in DM**

1973 Mai	232,17	110,02	10,96	590,32	82,39	90,92	52,22	2120,70	314,12	301,81	127,24	102,79
1973 Juni	228,81	115,11	11,15	575,20	83,11	98,80	56,92	2094,80	291,22	297,59	119,59	95,47
1973 Juli	242,12	120,26	19,01	549,24	92,47	82,43	57,43	1846,16	301,56	325,85	126,14	85,30
1973 August	307,95	218,53	10,86	552,70	94,39	79,92	67,64	1861,24	403,61	402,06	148,30	86,86
1973 September	239,69	137,05	11,41	551,67	85,39	57,89	74,09	1788,22	477,57	454,75	146,58	84,82

Jahr	Monat	Rinds- häute	Kau- tschuk	Erdöl		Heizöl		Stahl- schrott	Stab- stahl	Kupfer	Blei	Zinn	Zinn
		Vereinigte Staaten Chicago	Gr. Brit. London	Saudi- Arabien	Kuwait	Niederländische Antillen		Vereinigte Staaten Pittsburgh	Montan- union	Großbritannien London			
		Packer h.n.st.	RSS I loco	34-34,9° API fob Ras Tanura <sup>2)</sup>	34-34,9° API fob Mina al Ahmadi <sup>2)</sup>	schwer Grad C	leicht Nr.2 fob Aruba <sup>2)</sup>	schwer Nr 1 frei Werk	Rundstahl Thomagute fob Antwerpen <sup>2)</sup>	Elektrol Kassapress	Weich- 99,97% Pb	98% Zn	Standard Kassapress
		cts je lb	p je kg	\$ je 42 gallons		cts je gal		\$ je 2240 lbs	\$ je 1000 kg	£ je 1000 kg			
1960 D		13,70	29,53	1,85	1,64	2,00	8,21	32,87	97,98	242,07	71,01	87,91	784,05
1964 D		10,36	19,00	1,80	1,59	2,00	7,32	34,75	82,49	345,52	99,44	116,03	1217,37
1965 D		14,01	19,81	1,80	1,59	2,00	6,53	35,10	77,99	460,67	113,31	111,19	1389,61
1966 D		17,64	18,41	1,80	1,59	2,00	6,36	30,72	74,62	546,23	93,67	100,40	1276,33
1967 D		11,73	16,05	1,80	1,59	2,00	6,69	26,95	75,87	411,44	82,50	98,96	1203,63
1968 D		11,09	17,36	1,80	1,59	2,00	7,29	27,21	72,20	517,01	100,18	109,41	1302,79
1969 D		14,26	23,28	1,80	1,59	2,00	6,80	31,62	103,21	610,94	120,70	119,22	1428,15
1970 D		12,72	18,88	1,80	1,60	2,00	7,30	42,18	114,21	589,45	126,60	123,13	1530,75
1971 D		14,29	15,30	2,20	2,10	2,00	9,57	36,71	97,74	444,36	103,92	126,76	1437,71
1972 D		29,80	14,94	2,47	2,36	2,00	9,35	38,42	107,01	427,82	102,62	150,98	1506,38
1972 April		26,06	12,41	2,48	2,37	2,00	9,50	35,85	100,00	433,51	120,91	151,21	1496,95
1972 Mai		27,01	14,36	2,48	2,37	2,00	9,11	37,00	102,50	423,32	121,56	147,76	1466,57
1972 Juni		30,55	14,89	2,48	2,37	2,00	9,00	36,80	106,83	412,41	120,97	143,91	1456,61
1972 Juli		28,98	15,16	2,48	2,37	2,00	9,00	36,70	109,60	423,21	124,12	148,74	1529,57
1972 August		31,03	14,98	2,48	2,37	2,00	9,00	40,15	110,00	426,97	121,45	148,28	1531,41
1972 September		34,46	14,62	2,48	2,37	2,00	9,00	39,83	111,00	434,24	123,79	150,75	1556,90
1972 Oktober		41,66	16,76	2,48	2,37	2,00	9,00	38,85	111,56	428,69	123,90	151,72	1571,30
1972 November		43,95	17,76	2,48	2,37	2,00	9,84	40,88	114,22	427,76	126,38	160,95	1575,75
1972 Dezember		34,50	19,68	2,48	2,37	2,00	10,20	42,29	119,13	435,71	131,39	159,80	1591,03
1973 Januar		33,88	21,51	2,48	2,48	2,00	10,20	48,54	134,43	474,65	134,89	163,99	1611,48
1973 Februar		32,98	23,11	2,48	2,48	2,00	11,00	49,26	156,50	511,75	139,87	173,55	1658,20
1973 März		29,41	25,04	2,48	2,48	2,00	11,00	47,91	181,58	610,22	150,45	191,73	1736,11
1973 April		33,79	24,11	2,59	2,61	2,00	11,00	45,31	195,00	638,80	155,68	206,40	1722,05
1973 Mai		34,14	24,52	2,74	2,63	2,00	11,70	52,66	195,44	613,01	156,50	216,75	1717,89
1973 Juni		33,81	29,83	2,90	2,63	2,00	11,70	55,50	195,00	678,44	164,93	254,26	1764,21
1973 Juli		35,86	37,10	2,86	2,83	2,50	14,00	55,50	197,49	795,41	184,73	330,69	1950,57
1973 August		39,38	37,60	3,07	2,94	2,58	14,00	56,05	212,28	843,45	176,68	368,88	2025,36
1973 September		34,62	35,24	—	—	2,80	14,00	58,62	267,54	799,63	183,50	402,71	2067,93

**Umgerechnete Preise für 100 kg in DM**

1973 Mai	210,19	173,33	4,81 <sup>4)</sup>	4,62 <sup>5)</sup>	3,51 <sup>6)</sup>	8,63 <sup>7)</sup>	14,47	54,58	433,34	110,63	153,22	1214,38
1973 Juni	192,20	198,19	4,70 <sup>4)</sup>	4,27 <sup>5)</sup>	3,24 <sup>6)</sup>	7,97 <sup>7)</sup>	14,08	50,28	450,76	109,58	168,93	1172,14
1973 Juli	184,54	223,19	4,35 <sup>4)</sup>	4,16 <sup>5)</sup>	3,67 <sup>6)</sup>	8,63 <sup>7)</sup>	12,75	46,10	472,16	109,66	196,30	1157,86
1973 August	210,46	225,75	4,68 <sup>4)</sup>	4,48 <sup>5)</sup>	3,81 <sup>6)</sup>	8,91 <sup>7)</sup>	13,37	51,46	506,41	106,08	221,48	1223,03
1973 September	184,98	206,61	—	—	4,27 <sup>6)</sup>	8,96 <sup>7)</sup>	13,98	64,84	468,82	107,59	236,11	1212,43

<sup>1)</sup> Notierungen der von der dänischen Eierexportgenossenschaft den Erzeugern gezahlten Preise. — <sup>2)</sup> Exportpreise. — <sup>3)</sup> Durchschnitt errechnet aus weniger als 12 Monatszahlen. — <sup>4)</sup> Bis Ende 1965 LJA - First 2/3. Von Januar 1966 bis Ende 1967 LJA Lightning, vom 1. 1. 1968 bis Ende 1971 PWC (Pakistan weiß Grad C), ab Februar 1972 BWC (Bangla Desh weiß Grad C). — <sup>5)</sup> Umgerechnet für 100 Stück in DM. — <sup>6)</sup> Umgerechnet für 100 Liter in DM.

**Preise und Löhne**  
**Preisindex für die Lebenshaltung**  
1962 = 100

**Vorbemerkung:** Der Preisindex der Lebenshaltung mißt die zeitliche Veränderung der Preise für ein feststehendes Verbrauchsschema von Waren und Dienstleistungen, das aus Haushaltsrechnungen von Arbeitnehmerfamilien in den jeweiligen Ländern abgeleitet wurde. Teilweise mußten Umbasierungen von Originalzahlen ohne Dezimalstellen vorgenommen werden, so daß geringfügige Abweichungen gegenüber anderen Umrechnungen auftreten können.

Jahr Monat	Europa													
	Bundesrepublik Deutschland <sup>1)</sup>		Belgien		Dänemark		Finnland		Frankreich		Griechenland		Großbritannien und Nordirland	
	Ins-gesamt	Ernäh-rung <sup>2)</sup>	Ins-gesamt	Ernäh-rung <sup>2)</sup>	Ins-gesamt	Ernäh-rung	Ins-gesamt	Ernäh-rung	Ins-gesamt	Ernäh-rung	Ins-gesamt	Ernäh-rung	Ins-gesamt	Ernäh-rung
	E G W H M B D V	E G W H M B D V	E G H M B D V	E G H M B D V	E G W H M B D V	E G W H M B D V	E G W H B D V	E G W H B D V	E G W H M B V	E G W H M B V	E G W H M B V	E G W H M B V	E G W H M B D V	E G W H M B D V
Indexgruppen →	1970		1971		1964		Okt.-Dez. 1957		1970 <sup>3)</sup>		Januar 1973		Januar 1962	
Originalbasis →	1970		1971		1964		Okt.-Dez. 1957		1970 <sup>3)</sup>		Januar 1973		Januar 1962	
1960 D	95	95	98	97	92	90	94	94	.	.	99	99	93	95
1965 D	109	109	111	112	115	118	122	125	111	111	107	112	110	109
1967 D	115	112	119	120	132	135	133	136	117	116	114	119	118	116
1968 D	116	111	122	123	143	147	144	150	123	120	115	119	123	120
1969 D	119	114	127	128	148	155	148	155	130	127	117	123	130	128
1970 D	123	116	131	133	157	168	152	157	137	135	121	127	138	137
1971 D	129	121	137	135	166	178	162	164	145	...	125	133	151	152
1972 D	136	128	145	144	177	195	173	179	154	...	130	139	162	166
1972 Oktober	138	130	147	148	181	200	177	185	157	...	132	139	166	169
1972 November	139	131	148	149	183	201	178	187	158	...	133	141	167	170
1972 Dezember	140	132	149	150	183	202	179	188	158	...	135	146	168	173
1973 Januar	141	134	151	152	184	202	181	189	158	...	136	148	169	176
1973 Februar	142	134	152	152	186	209	183	191	159	...	135	152	170	180
1973 März	143	135	152	153	187	210	183	192	160	...	139	155	171	183
1973 April	144	137	153	155	189	214	186	193	161	...	141	158	174	186
1973 Mai	145	139	153	156	191	218	190	199	162	...	144	164	175	189
1973 Juni	146	139	154	157	193	221	191	203	164	...	148	170	176	190
1973 Juli	146	139	155	156	194	225	197	205	165	...	146	158	177	190
1973 August	146	137	155	156	...	...	199	208	166	...	146	164	177	190
1973 September	146	137	156	156	...	...	...	...	167	...	...	...	179	194
1973 Oktober	147	137	157	157	...	...	...	...	...	...	...	...	...	...
1973 November	...	...	...	...	...	...	...	...	...	...	...	...	...	...
1973 Dezember	...	...	...	...	...	...	...	...	...	...	...	...	...	...

Jahr Monat	Europa													
	Irland		Island <sup>4)</sup>		Italien		Jugoslawien		Luxemburg		Niederlande <sup>5)</sup>		Norwegen	
	Ins-gesamt	Ernäh-rung	Ins-gesamt	Ernäh-rung	Ins-gesamt	Ernäh-rung <sup>2)</sup>	Ins-gesamt	Ernäh-rung	Ins-gesamt	Ernäh-rung	Ins-gesamt	Ernäh-rung <sup>2)</sup>	Ins-gesamt	Ernäh-rung
	E G W H M B D V	E G W H M B V	E G W H M B V	E G W H M B V	E G W H M B D V	E G W H M B D V	E G W H M B D V	E G W H M B D V	E G H M B D V	E G H M B D V	E G W H M B D V	E G W H M B D V	E G W H M B D V	E G W H M B D V
Indexgruppen →	Nov. 1968		Januar 1968		1970		1969		1965		1969		1968	
Originalbasis →	Nov. 1968		Januar 1968		1970		1969		1965		1969		1968	
1960 D	93	95	86	77	94	95	84	79	99	99	96	95	93	91
1965 D	115	114	145	156	119	120	158	176	110	109	115	116	113	114
1967 D	122	117	166	182	126	124	208	217	116	115	126	126	122	122
1968 D	128	124	189	215	128	125	219	224	119	119	130	127	126	126
1969 D	137	131	229	268	131	128	235	240	122	124	140	135	130	131
1970 D	149	142	264	317	138	134	258	267	127	130	146	141	144	147
1971 D	162	152	282	319	145	140	297	308	133	135	157	147	153	157
1972 D	176	170	309	370	153	148	344	372	140	144	169	157	164	167
1972 Oktober	—	—	—	—	157	153	368	409	143	147	173	161	167	172
1972 November	181	175	320	387	158	154	374	416	143	148	174	162	168	173
1972 Dezember	—	—	—	—	159	155	376	419	144	149	175	164	169	173
1973 Januar	—	—	—	—	160	157	383	422	145	150	176	164	169	173
1973 Februar	188	190	333	395	162	158	393	441	145	151	177	164	171	175
1973 März	—	—	—	—	164	161	397	444	146	151	179	165	173	176
1973 April	—	—	—	—	166	163	407	463	147	153	182	167	174	177
1973 Mai	194	200	365	470	168	166	417	485	149	156	182	169	174	177
1973 Juni	—	—	—	—	170	167	431	507	149	156	183	170	176	181
1973 Juli	—	—	—	—	170	168	417	463	149	155	182	169	177	183
1973 August	198	198	382	491	172	169	417	452	149	154	183	170	176	180
1973 September	—	—	—	—	...	...	421	452	149	154	185	172	...	...
1973 Oktober	—	—	—	—	...	...	...	...	150	155	...	...	...	...
1973 November	...	...	...	...	...	...	...	...	...	...	...	...	...	...
1973 Dezember	—	—	—	—	...	...	...	...	...	...	...	...	...	...

Jahr Monat	Europa													
	Österreich		Polen		Portugal		Schweden		Schweiz		Spanien		Türkei (Istanbul)	
	Ins-gesamt	Ernäh-rung	Ins-gesamt	Ernäh-rung	Ins-gesamt	Ernäh-rung <sup>2)</sup>	Ins-gesamt	Ernäh-rung	Ins-gesamt	Ernäh-rung	Ins-gesamt	Ernäh-rung	Ins-gesamt	Ernäh-rung
	E G W H M B D V	E G W H M B D V	E G W H M B D V	E G W H M B D V	E G W H M B D V	E G W H M B D V	E G W H M B D V	E G W H M B D V	E G W H M B D V	E G W H M B D V	E W M B D V	E W M B D V	E G W H M B D V	E G W H M B D V
Indexgruppen →	1966		1970		Juli 48 - Juni 49		1949		Sept. 1966		1968		1963	
Originalbasis →	1966		1970		Juli 48 - Juni 49		1949		Sept. 1966		1968		1963	
1960 D	92	92	97	95	96	98	93	90	94	93	92	91	93	89
1965 D	112	115	103	101	109	113	112	116	110	108	132	134	115	113
1967 D	119	121	106	101	121	124	124	128	120	116	149	145	142	141
1968 D	122	122	107	104	128	129	126	129	123	116	156	152	150	149
1969 D	126	126	109	107	140	139	130	134	126	118	160	155	154	157
1970 D	132	132	110	109	149	146	139	145	131	121	169	160	166	169
1971 D	138	137	110	111	166	159	149	158	139	129	183	173	198	196
1972 D	147	145	110	111	184	175	158	173	149	137	198	189	229	227
1972 Oktober	150	150	—	—	187	179	160	178	152	141	204	195	238	239
1972 November	151	151	110	111	188	175	160	177	153	141	204	194	239	240
1972 Dezember	152	152	—	—	192	178	163	178	154	142	206	196	240	241
1973 Januar	154	154	—	—	194	181	163	178	155	144	207	198	242	243
1973 Februar	154	154	110	110	200	182	165	179	156	144	208	197	243	245
1973 März	155	154	—	—	198	182	165	179	158	145	209	199	244	245
1973 April	155	154	—	—	200	182	166	182	158	145	212	203	246	246
1973 Mai	156	154	111	111	204	185	167	182	159	143	215	207	250	252
1973 Juni	157	156	—	—	204	185	169	184	160	144	219	211	...	...
1973 Juli	157	156	—	—	205	189	169	184	161	144	221	214	...	...
1973 August	158	158	...	...	202	186	170	184	161	145	225	219	...	...
1973 September	159	157	—	—	...	...	170	184	163	145	...	...	...	...
1973 Oktober	161	159	—	—	...	...	...	...	166	147	...	...	...	...
1973 November	...	...	...	...	...	...	...	...	...	...	...	...	...	...
1973 Dezember	...	...	...	...	...	...	...	...	...	...	...	...	...	...

**Abkürzungen:** E = Ernährung, G = Getränke und Tabakwaren, W = Wohnung bzw. Miete, H = Heizung und Beleuchtung, M = Mobiliar und anderer Hausrat, B = Bekleidung, D = Dienstleistungen, V = Verschiedenes (u. a. einschl. Reinigung und Körperpflege, Bildung und Unterhaltung, Verkehr bzw. Reisen, soweit nicht in Gruppe D enthalten).

Fußnoten vgl. Seite 49.



**Preise und Löhne**  
**Preisindex für die Lebenshaltung**  
1962 = 100

Jahr Monat	Europa		Afrika											
	Ungarn <sup>11)</sup>		Ägypten		Elfenbein- küste <sup>7)</sup> (Aoidjan)		Gabun <sup>7)</sup> (Libreville)		Ghana (Accra)		Kamerun <sup>7)</sup> (Jaunde)		Kenia <sup>11)14)</sup> (Nairobi)	
	Ins- gesamt	Ernäh- rung <sup>5)</sup>	Ins- gesamt	Ernäh- rung	Ins- gesamt	Ernäh- rung	Ins- gesamt	Ernäh- rung	Ins- gesamt	Ernäh- rung	Ins- gesamt	Ernäh- rung	Ins- gesamt	Ernäh- rung
Indexgruppen →	E H B O V.		E W M B O V		E H M B O V.		E H M B O V.		E G W H M B O V.		E H M B O V.		E G H M B O V.	
Originalbasis →	1967		Juli 66 - Juni 67		1960		Jan. 1964		März 1963		Mai 1966		Aug. 1971	
1960 D	.	.	103	99	93	95	95	96	86	86	.	.	.	.
1965 D	.	.	120	135	109	110	124	122	151	166	119	125	.	.
1967 D	100	100	132	148	113	114	136	136	146	145	126	129	.	.
1968 D	100	100	137	151	117	115	142	141	160	164	129	129	.	.
1969 D	101	100	142	159	120	118	147	146	175	184	130	128	.	.
1970 D	102	101	147	170	126	123	153	153	179	190	134	132	.	.
1971 D	105	103	152	181	131	130	158	159	184	195	139	140	.	.
1972 D	108	104	155	184	136	136	171	171	210	229	.	.	103	103
1972 Oktober	109	105	157	189	137	139	177	177	201	211	149	152	104	104
1972 November	109	104	155	185	138	140	177	177	229	264	150	151	105	104
1972 Dezember	109	104	157	190	137	139	178	179	211	235	.	.	105	104
1973 Januar	109	106	159	194	138	139	184	186	.	.	.	.	105	104
1973 Februar	109	107	159	194	138	140	.	.	.	.	.	.	106	104
1973 März	110	108	155	185	138	140	.	.	.	.	.	.	106	104
1973 April	110	108	.	.	138	140	.	.	.	.	.	.	107	105
1973 Mai	112	111	.	.	.	.	.	.	.	.	.	.	108	106
1973 Juni	112	113	.	.	.	.	.	.	.	.	.	.	110	107
1973 Juli	113	112	.	.	.	.	.	.	.	.	.	.	113	110
1973 August	.	.	.	.	.	.	.	.	.	.	.	.	114	111
1973 September	.	.	.	.	.	.	.	.	.	.	.	.	.	.
1973 Oktober	.	.	.	.	.	.	.	.	.	.	.	.	.	.
1973 November	.	.	.	.	.	.	.	.	.	.	.	.	.	.
1973 Dezember	.	.	.	.	.	.	.	.	.	.	.	.	.	.

Jahr Monat	Afrika													
	Kongo <sup>12)</sup> (Brazzaville)		Madagaskar <sup>7)</sup> (Tananarive)		Marokko (Casablanca)		Niger <sup>7)</sup> (Niamey)		Nigeria <sup>16)</sup> (Lagos)		Sambia <sup>11) 10)</sup>		Senegal <sup>7)</sup> (Dakar)	
	Ins- gesamt	Ernäh- rung	Ins- gesamt	Ernäh- rung	Ins- gesamt	Ernäh- rung	Ins- gesamt	Ernäh- rung	Ins- gesamt	Ernäh- rung	Ins- gesamt	Ernäh- rung	Ins- gesamt	Ernäh- rung
Indexgruppen →	D H B O V.		E G W H M B V		E G W H B V		E H B O V		E G W H M B O V.		E W H M B V		E H B O V.	
Originalbasis →	Jan. 1964		Aug. 71 - Juli 72		Okt. 59 - Sept. 59		Nov. - Dez. 1964		1960		1969		Juli 1945	
1960 D	98	92	97	97	94	93	100	100	91	87	.	.	92	90
1965 D	118	121	111	109	114	117	115	117	106	96	.	.	109	114
1967 D	128	134	117	114	112	112	131	131	111	102	.	.	111	117
1968 D	133	138	120	117	112	112	136	134	112	98	.	.	112	116
1969 D	132	135	132	129	116	116	139	137	123	119	100	100	116	120
1970 D	134	136	139	137	117	117	145	143	140	147	105	103	119	124
1971 D	140	143	147	146	122	125	150	149	158	185	111	109	122	128
1972 D	153	158	157	156	127	131	153	155	163	188	118	119	126	134
1972 Oktober	156	162	157	156	126	130	155	160	156	174	120	119	129	137
1972 November	156	161	156	154	127	131	155	160	158	171	121	119	129	138
1972 Dezember	157	162	156	154	128	132	152	153	157	170	121	120	129	136
1973 Januar	156	158	156	156	129	134	153	154	159	171	121	120	128	133
1973 Februar	158	160	157	158	128	133	152	152	161	173	122	123	129	136
1973 März	158	165	158	161	128	134	153	153	164	177	123	124	129	136
1973 April	156	161	160	164	128	132	153	152	167	183	124	125	130	138
1973 Mai	.	.	160	163	128	132	155	159	.	.	.	.	130	137
1973 Juni	.	.	.	.	128	132	160	169	.	.	.	.	131	140
1973 Juni	.	.	.	.	129	134	.	.	.	.	.	.	.	.
1973 August	.	.	.	.	.	.	.	.	.	.	.	.	.	.
1973 September	.	.	.	.	.	.	.	.	.	.	.	.	.	.
1973 Oktober	.	.	.	.	.	.	.	.	.	.	.	.	.	.
1973 November	.	.	.	.	.	.	.	.	.	.	.	.	.	.
1973 Dezember	.	.	.	.	.	.	.	.	.	.	.	.	.	.

Jahr Monat	Afrika													
	Sudan <sup>11)</sup>		Südafrika <sup>8)</sup>		Tansania (Dares- salaam)		Tschad <sup>7)</sup> (Fort Lamy)		Tunesien (Tunis)		Uganda <sup>10)</sup> (Kampala)		Zaire <sup>12)</sup> (Kinshasa)	
	Ins- gesamt	Ernäh- rung <sup>3)</sup>	Ins- gesamt	Ernäh- rung	Ins- gesamt	Ernäh- rung	Ins- gesamt	Ernäh- rung	Ins- gesamt	Ernäh- rung	Ins- gesamt	Ernäh- rung	Ins- gesamt	Ernäh- rung
Indexgruppen →	E W H B V		E W H M B V		E G H M B V.		E H M B O V.		E W H M B V.		E G M B O V.		E H B V.	
Originalbasis →	1970		April 1970		Dez. 1951		Jan. 1964		1970		Jan. 1961		Okt.-Dez. 1964	
1960 D	.	.	97	98	99	97	94	94	100	100	.	.	.	.
1965 D	.	.	108	112	105	103	121	123	114	115	113	107	216	241
1967 D	.	.	115	120	113	110	132	135	122	123	120	115	342	402
1968 D	.	.	117	122	117	112	133	136	125	126	128	119	524	562
1969 D	.	.	121	124	118	110	138	142	130	133	136	133	595	615
1970 D	100	100	127	129	122	114	150	158	132	134	139	138	615	632
1971 D	101	99	135	136	126	119	159	167	141	148	144	145	644	700
1972 D	113	110	143	145	139	132	164	171	142	152	.	.	742	823
1972 Oktober	121	117	147	152	—	—	161	171	143	152	—	—	721	760
1972 November	119	114	147	150	141	134	160	169	142	150	.	.	723	760
1972 Dezember	120	116	148	152	139	130	164	170	144	154	—	—	747	810
1973 Januar	120	111	150	156	140	131	.	.	146	157	—	—	790	917
1973 Februar	114	102	151	160	—	—	.	.	149	164	.	.	784	900
1973 März	117	106	153	164	146	138	.	.	149	164	—	—	774	857
1973 April	117	107	155	165	—	—	.	.	152	170	.	.	789	895
1973 Mai	124	117	155	166	143	134	.	.	151	168	.	.	795	900
1973 Juni	137	136	156	166	147	136	.	.	149	164	.	.	.	.
1973 Juli	.	.	157	167	150	139	.	.	.	.	.	.	.	.
1973 August	.	.	158	167	—	—	.	.	.	.	.	.	.	.
1973 September	.	.	159	170	—	—	.	.	.	.	.	.	.	.
1973 Oktober	.	.	.	.	—	—	.	.	.	.	.	.	.	.
1973 November	.	.	.	.	.	.	.	.	.	.	.	.	.	.
1973 Dezember	.	.	.	.	.	.	.	.	.	.	.	.	.	.

Preise und Löhne  
Preisindex für die Lebenshaltung  
1962 = 100

Jahr Monat		Amerika													
		Argentinien (Buenos Aires)		Brasilien (São Paulo)		Chile (Santiago)		Guatemala (Guatemala)		Kanada		Kolumbien (Bogotá)		Mexiko (Mexiko)	
		Ins- gesamt	Ernäh- rung	Ins- gesamt	Ernäh- rung	Ins- gesamt	Ernäh- rung <sup>2)</sup>	Ins- gesamt	Ernäh- rung	Ins- gesamt	Ernäh- rung	Ins- gesamt	Ernäh- rung	Ins- gesamt	Ernäh- rung
Indexgruppen →		E G W H M B O V.		E G W H M B O V.		E G W H B V.		E W H B V		E G W H M B O V		E W H M B V		E W H B O V.	
Originalbasis →		1960		1965—1967		1969		Aug. 1946		1961		Juli 54—Juni 55		1939	
1960 D		69	70	47	47	82	78	98	99	98	97	90	92	97	98
1965 D		195	199	520	491	271	291	99	100	106	108	161	172	107	107
1967 D		332	322	990	896	394	409	100	100	114	116	208	220	114	115
1968 D		386	373	1231	1082	501	512	102	103	119	120	220	228	117	118
1969 D		415	396	1516	1353	655	669	104	104	124	125	242	252	121	122
1970 D		471	461	1805	1585	867	905	107	109	128	128	259	265	127	129
1971 D		635	654	2186	1965	1041	1119	106	107	132	129	282	285	130	131
1972 D		1006	1067	2598	2329	1852	2410	107	107	138	139	322	340	139	139
1972 Juli		1038	1108	2589	2331	1530	1827	110	112	139	140	324	343	137	137
August		1037	1096	2633	2407	1880	2522	109	108	140	143	326	344	141	140
September		1062	1119	2675	2456	2297	3288	106	105	140	144	332	356	140	140
Oktober		1114	1176	2802	2454	2646	3854	105	104	140	143	342	375	143	143
November		1168	1228	2835	2475	2794	3931	106	105	141	143	349	382	144	143
Dezember		1271	1395	2840	2483	3028	4364	108	107	142	144	345	372	143	142
1973 Januar		1330	1375	...	...	3339	4787	108	105	143	147	346	371	144	143
Februar		1430	1534	...	...	3478	4997	116	119	144	149	353	379	145	143
März		1553	1704	...	...	3693	5148	118	122	144	150	368	408	145	144
April		1622	1739	...	...	4070	5537	118	123	146	153	391	450	150	151
Mai		1679	1778	...	...	4859	6752	124	131	147	155	412	488	152	...
Juni		1629	1629	...	...	5620	...	124	131	148	158	420	503	...	...
Juli		1629	1599	...	...	...	...	...	...	149	161	...	...	...	...
August		...	...	...	...	...	...	...	...	151	166	...	...	...	...
September		...	...	...	...	...	...	...	...	...	...	...	...	...	...

Jahr Monat		Amerika										Asien			
		Paraguay (Asuncion)		Peru (Lima u. Callao)		Uruguay (Montevideo)		Venezuela (Caracas)		Vereinigte Staaten		Indien (Delhi)		Irak (Bagdad)	
		Ins- gesamt	Ernäh- rung	Ins- gesamt	Ernäh- rung	Ins- gesamt	Ernäh- rung	Ins- gesamt	Ernäh- rung	Ins- gesamt	Ernäh- rung	Ins- gesamt	Ernäh- rung	Ins- gesamt	Ernäh- rung
Indexgruppen →		E W B V.		E W H M B V		E G W H M B V		E W H M B V		E W H M B V		E W H B V.		E G W H M B V.	
Originalbasis →		1964		1966		Okt. 1970		Okt. 1967		1967		1960		1963	
1960 D		83	82	90	90	73	79	103	102	98	98	92	94	98	97
1965 D		107	108	138	144	283	285	105	105	104	105	125	135	102	106
1967 D		112	109	162	174	892	903	107	104	110	111	157	180	108	110
1968 D		112	109	193	203	1955	2110	108	106	115	115	166	190	110	111
1969 D		115	112	205	214	2359	2357	111	109	121	121	170	191	116	119
1970 D		114	109	216	221	2735	2661	114	110	128	128	182	202	121	123
1971 D		120	119	230	236	3428	3362	117	114	134	132	195	208	126	128
1972 D		131	132	247	253	6161	6517	121	120	138	137	204	218	132	135
1972 Juli		129	129	246	249	6206	6413	120	120	139	138	206	222	132	134
August		132	134	246	249	6326	6652	121	120	139	139	208	225	131	131
September		133	136	249	254	6635	6949	123	124	139	139	207	225	132	131
Oktober		133	136	251	256	7386	7870	122	123	140	139	208	226	132	131
November		133	137	249	252	7831	8670	123	124	140	139	207	224	133	131
Dezember		136	142	250	251	8132	9046	124	125	141	140	209	226	133	132
1973 Januar		139	148	252	252	9949	10899	123	123	141	143	211	...	137	140
Februar		140	149	255	257	10091	10860	123	123	142	146	212	...	140	144
März		145	161	260	266	10337	10794	123	123	143	150	...	...	148	161
April		145	159	262	269	10573	10954	123	124	144	152	...	...	146	158
Mai		144	156	268	279	10825	11361	123	125	145	153	...	...	136	138
Juni		147	160	271	283	11228	11828	124	125	146	156	...	...	134	134
Juli		149	165	274	286	12705	13917	124	126	146	158	...	...	136	137
August		158	180	...	...	13204	14687	...	...	149	166	...	...	...	...
September		...	...	...	...	...	...	...	...	150	...	...	...	...	...

Jahr Monat		Asien								Australien und Ozeanien					
		Iran		Israel		Japan		Pakistan (Karachi)		Philippinen (Manila)		Australien		Neuseeland	
		Ins- gesamt	Ernäh- rung	Ins- gesamt	Ernäh- rung <sup>2)</sup>	Ins- gesamt	Ernäh- rung	Ins- gesamt	Ernäh- rung	Ins- gesamt	Ernäh- rung	Ins- gesamt	Ernäh- rung	Ins- gesamt	Ernäh- rung
Indexgruppen →		E G W H M B O V		E G W H M B V		E G W H M B O V		E W H B V		E G W H B V.		E G W H M B V		E G W H M B O	
Originalbasis →		März 1970		1969		1970 <sup>3)</sup>		1961		1965		Juli 66—Juni 67		1965	
1960 D		96	95	86	88	89	87	99	99	93	91	98	100	96	98
1965 D		106	111	121	115	120	124	112	119	117	126	107	110	109	111
1967 D		108	111	133	125	131	134	129	136	131	150	114	117	119	121
1968 D		108	111	135	128	138	143	129	135	135	150	117	120	124	125
1969 D		112	114	139	131	146	152	133	139	137	153	120	121	130	131
1970 D		114	115	147	...	157	166	140	150	157	176	125	126	139	139
1971 D		119	123	165	153	167	176	147	158	180	211	132	131	153	152
1972 D		127	133	186	167	174	...	160	176	198	240	140	136	164	159
1972 Juli		124	127	184	159	174	...	164	184	202	246	...	...	159	159
August		123	124	185	160	176	...	162	181	209	262	141	137	165	159
September		123	124	188	164	177	...	164	183	207	258	...	...	160	160
Oktober		125	126	192	169	178	...	166	185	201	245	...	...	161	161
November		127	130	195	174	177	...	165	183	198	239	143	139	167	160
Dezember		130	134	198	178	178	...	171	195	197	234	...	...	162	162
1973 Januar		132	140	202	183	180	...	168	189	198	230	...	...	163	163
Februar		134	143	204	186	182	...	173	196	199	231	146	145	171	168
März		135	142	209	193	186	...	178	202	201	235	...	...	172	172
April		137	144	217	198	190	...	183	208	205	244	...	...	174	174
Mai		138	145	220	200	193	...	185	213	210	252	151	153	175	174
Juni		...	...	220	196	193	...	...	...	213	257	...	...	175	175
Juli		...	...	224	199	195	...	...	...	...	...	...	...	176	176
August		...	...	...	...	...	...	...	...	...	...	...	...	179	179
September		...	...	...	...	...	...	...	...	...	...	...	...	...	...

<sup>1)</sup> Ohne Berlin, Index für alle privaten Haushalte. — <sup>2)</sup> Einschl. Getränke. — <sup>3)</sup> Neuberechnung, mit Vorzahlen nur bedingt vergleichbar. —  
<sup>4)</sup> 1960 — 1967 einschl. direkter Steuern. — <sup>5)</sup> Einschl. Getränke und Tabakwaren. — <sup>6)</sup> Ohne soziale Pflichtversicherung und Lohnsteuer. —  
<sup>7)</sup> Index für Europäer. — <sup>8)</sup> Index für weiße Bevölkerung. — <sup>9)</sup> Einschl. Tabakwaren. — <sup>10)</sup> Obere Einkommensgruppe. — <sup>11)</sup> Originalbasis. —  
<sup>12)</sup> Bisher Republik Kongo (Brazzaville). — <sup>13)</sup> Bisher Kongo (Dem. Rep.). — <sup>14)</sup> Mittlere Einkommensgruppe. — <sup>15)</sup> Untere Einkommensgruppe.

# Preise und Löhne Index der Seefrachtraten\*)

Vorbemerkung: Der Index der einzelnen Länder wird von folgenden Stellen berechnet:

BKD = Bundesministerium für Verkehr, Abt. See, Hamburg	Italien = Unione Italiana delle Camere di Commercio, Commissione marittima, Roma (Küstenfahrt)
Großbritannien = Chamber of Shipping, London (Trampfrachtenindex)	Norwegen = Norwegian Shipping News, Oslo
Mullion & Co., Ltd., London (Tankerindex, Reisecharter)	COMECON-Länder = Büro für Seefrachtkoordinierung des Rates für gegenseitige Wirtschaftshilfe, Moskau
London Tanker Broker's Panel, London (AFRA-Rate)	Vereinigte Staaten = Maritime Research Inc., New York
Italien = Ministero Marina Mercantile, Rom (Überseefahrt)	

Der Tanker-Index wird aus Frachtabschlüssen nach den prozentualen Zu- bzw. Abschlägen der nachstehenden Tankerfrachten-Grundtarife berechnet: Scale = London Market Tanker Nominal Freight Scale Nr. 3 (ab 15. 12. 1959). — Intascale = International Tanker Nominal Freight Scale (ab 15. 5. 1962). — Worldscale = Worldwide Tanker Nominal Freight Scale (ab 15. 9. 1969)

Das Average Freight Rate Assessment für Tanker (AFRA-Rate) wurde bis 30. 6. 1964 jeweils am Quartalsbeginn, ab 1. 7. 1964 am Halbjahresbeginn, als mittlere Rate aller Scale-Werte für Tages-, mittel- und langfristige Tanker-Abschlüsse im abgelaufenen Quartal sowie der entsprechenden Selbstkostensätze für die Tanker-Hausflotten der großen Ölgesellschaften veröffentlicht. Ab 1. 4. 1959 wurden gesonderte Maßzifferreihen für kleinere Tanker mit einem Fassungsvermögen von 13 500 bis 24 999 t dw. (GP = General Purpose) und für Großtanker ab 25 000 t dw. (LV = Large Vessels) geführt. Ab 1. 7. 1964 werden die Maßzifferreihen der Tankerabschlüsse und Selbstkostensätze halbjährlich, ab 15. 7. 1967 monatlich nach den folgenden drei Größenklassen berechnet: General Purpose (GP) für 15 000 bis 24 999 t dw, Medium Range (MR) für 25 000 bis 44 999 t dw, Large Range (LR) von 45 000 bis 69 999 t dw, ab 16. 9. 1968 nach vier Größenklassen: (GP) für 16 500 bis 24 999 t dw, (MR) für 25 000 bis 44 999 t dw, (LR 1) für 45 000 bis 79 999 t dw, (LR 2) für 80 000 bis 159 999 t dw.

Monatszahlen des Trampfrachtenindex stellen die Maßziffern der meist gewogenen mittleren Raten im Berichtsmonat, bezogen auf die entsprechenden Mittelraten des Basiszeitraums dar. Bei dem wöchentlich berechneten britischen Tanker-Index (Mullion & Co.) und dem Trampfrachtenindex der Vereinigten Staaten (Maritime Research) bedeuten die Monatszahlen das arithmetische Mittel der im entsprechenden Monat anfallenden Wochenmaßziffern. Die Jahreszahlen sind das arithmetische Mittel der Monatszahlen des jeweiligen Jahres.

Jahr Monat	Bundesrepublik Deutschland			Großbritannien und Nordirland					Italien		
	Linien- fahrt <sup>1)</sup>	Tramp- <sup>1)</sup> fahrt	Tanker- <sup>2)</sup>	Trampfahrt Zeit- <sup>4)</sup> charter	Reise- charter	GP	Tankerfahrt AFRA-Raten MR	LR 1	LR 2	Trampfahrt Reisechart. Überseef. <sup>9)</sup>	
	1965 = 100	W'sc. <sup>3)</sup> = 100		1968 = 100	Worldscale <sup>6)</sup> = 100						1965 = 100
1963 D	93,5	91,1	65,7	76	63,9	87,6 <sup>7)</sup>	78,5 <sup>7)</sup>	78,5 <sup>7)</sup>	.	89	
1964 D	97,0	91,6	59,0	86	56,4	78,6	68,9	63,7	.	88	
1965 D	100,0	100,0	58,9	97	56,6	80,9	70,1	59,1	.	100	
1966 D	104,1	91,2	55,1	95	50,9	79,4	68,5	56,3	.	89	
1967 D	107,4	93,3	101,5	94	96,3	94,6	84,6	69,0	.	84	
1968 D	107,4	90,8	99,4	100	95,2	99,7	92,3	74,6	62,6 <sup>8)</sup>	95	
1969 D	109,4	91,2	79,5	99	68,7 <sup>5)</sup>	84,1 <sup>5)</sup>	81,7 <sup>5)</sup>	63,5 <sup>5)</sup>	57,1 <sup>5)</sup>	96	
1970 D	114,2	133,3	182,0	134	189,1	134,4	122,5	91,6	80,4	142	
1971 D	126,0	89,8	101,9	94	102,7	124,0	116,4	98,7	85,1	86	
1972 D	131,6	89,3	67,5	94	81,5	116,9	102,8	80,3	69,3	80	
1972 April	132,1	75,9	41,1	90	53,4	112,5 <sup>8)</sup>	100,9 <sup>8)</sup>	80,6 <sup>8)</sup>	68,5 <sup>8)</sup>	66	
Mai	131,8	82,1	47,2		56,8	110,9	97,6	77,5	65,1	72	
Juni	131,5	78,5	60,0		69,9	111,4	96,9	75,4	65,2	66	
Juli	131,4	80,4	64,2		71,7	113,9	98,7	76,2	66,6	70	
August	131,4	83,4	65,3	87	78,4	113,6	98,7	76,7	66,3	74	
September	131,0	93,3	76,0		99,0	116,9	100,6	78,6	66,2	85	
Oktober	131,6	109,4	88,4		98,4	120,2	102,8	78,4	67,3	103	
November	132,1	114,5	93,4		115	119,4	120,3	103,2	81,0	69,6	102
Dezember	132,2	120,5	100,5	115	126,8	128,6	110,5	84,1	72,7	113	
1973 Januar	133,9	109 <sup>10)</sup>	123,5		138,8	131,4	115,3	86,6	75,8	.	.
Februar	134,3	.	120,7	138	150,0	133,7	117,3	90,1	79,6	.	
März	134,9	.	140,3		158,7	142,7	124,6	96,1	83,8	.	.
April	135,7	.	121,8		147,7	141,0	128,1	100,4	88,7	.	.
Mai	137,6	.	163,1		178	183,8	143,9	128,5	101,8	88,7	.
Juni	137,3	.	255,9	178	272,0	161,4	138,9	101,7	90,3	.	
Juli	138,8	.	202,0		272,8	188,5	162,8	116,0	100,2	.	.
August	139,1	.	283,3		199	301,0	210,9	176,7	129,2	113,8	.
September	142,1	.	324,4		359,4	215,0	186,0	135,0	123,9	.	.
Oktober	145,6	.	318,8	199	375,1	229,9	200,3	144,9	138,7	.	
November	.	.	.		.	.	.	.	.	.	.
Dezember	.	.	.		.	.	.	.	.	.	.
Jahr Monat	Italien	Norwegen		COMECON-Länder			Vereinigte Staaten				
	Trampfahrt Reisechart Kostenf-hrt	Trampfahrt Reisecharter	Tankerfahrt Zeitcharter <sup>13)</sup> Reisecharter	Trampfahrt (Reisecharter) <sup>14)</sup>			Trampfahrt		Zeitcharter üb. 6 Mon. <sup>15)</sup>		
	1965 = 100	Juli 1965 — Juni 1966 = 100	Wo'sca. <sup>3)</sup> = 100	8000 und mehr tdw	2000—5500 tdw	1000—1100 tdw	Reisecharter insgesamt	Getreide			
1963 D	.	90,6 <sup>12)</sup>	78,8 <sup>12)</sup>	73,3	100,1	97,3	103,2	41,3	42,6	42,8	
1964 D	.	90,5 <sup>12)</sup>	88,3 <sup>12)</sup>	67,1	100,0	100,0	100,0	43,4	45,4	48,4	
1965 D	100,0	101,2 <sup>12)</sup>	99,0 <sup>12)</sup>	65,8	110,1	102,2	101,9	45,3	48,9	55,2	
1966 D	98,8	87,9 <sup>12)</sup>	88,7 <sup>12)</sup>	61,9	92,3	102,0	100,2	43,4	45,6	53,1	
1967 D	96,5	94,1	88,8	113,7	100,5	102,8	104,1	43,1	46,5	55,3	
1968 D	102,3	92,4	92,6	103,8	114,3	122,0	124,1	42,2	44,3	55,3	
1969 D	105,3	85,2	89,5	87,2	114,9	134,1	137,7	40,9	41,1	56,6	
1970 D	115,9	119,4	130,9	196,1	164,0	158,0	150,2	49,9	56,1	75,7	
1971 D	118,2 <sup>13)</sup>	81,2	104,4	107,2	118,8	134,4	124,4	43,2	46,1	54,6	
1972 D	.	74,5	104,7	83,7	119,3	137,6	162,5	39,0	39,2	52,1	
1972 April	.	66,0	96,4	59,2	107,9	122,6	144,3	37,5	36,3	41,0	
Mai	.	66,9	93,8	54,6	104,1	120,5	147,3	37,8	37,0	48,5	
Juni	.	68,5	96,9	76,2	103,7	114,8	152,5	37,9	37,3	48,4	
Juli	.	70,1	99,3	80,3	101,7	110,0	147,3	38,2	38,0	48,1	
August	.	69,4	99,3	81,4	104,4	120,3	170,6	38,3	37,9	47,7	
September	.	77,1	105,3	97,1	112,6	127,6	187,5	39,4	40,0	54,8	
Oktober	.	89,7	127,1	96,1	141,5	159,5	191,8	41,3	43,6	63,5	
November	.	98,2	131,7	116,4	149,4	181,8	208,6	41,7	44,6	67,5	
Dezember	.	93,7	134,1	132,0	164,7	193,3	217,6	42,8	46,8	70,9	
1973 Januar	.	109,4	151,1	140,8	167,9	214,4	200,5	44,4	50,3	70,6	
Februar	.	115,4	162,1	147,3	198,5	178,4	192,7	45,3	51,9	79,4	
März	.	121,0	177,4	151,7	207,5	200,5	182,7	47,1	54,5	83,1	
April	.	136,5	194,8	141,9	227,2	199,5	186,8	49,0	57,9	89,9	
Mai	.	145,4	203,5	182,2	235,3	201,7	186,1	49,9	59,7	91,3	
Juni	.	148,6	211,0	268,3	242,2	207,4	202,2	51,4	62,7	96,8	
Juli	.	144,4	214,5	267,2	259,5	231,5	229,2	51,9	63,6	93,5	
August	.	155,2	264,2	301,3	285,3	234,9	243,3	54,3	68,0	103,3	
September	.	183,3	269,3	345,9	.	.	.	56,9	72,5	113,8	
Oktober	.	.	.	.	.	.	.	63,1	.	.	
November	.	.	.	.	.	.	.	.	.	.	
Dezember	.	.	.	.	.	.	.	.	.	.	

\*) Einschl. Zeitcharterraten (= Schiffcharterraten).

Ausführliche Darstellung des Seefrachtenindex mit weiteren Hinweisen auf Berechnungsmethoden in Fachserie M, Reihe 7 „Preise für Verkehrsleistungen“.

1) Die ab Januar 1968 auf Basis 1965 berechneten Zahlen des deutschen Linienfrachtenindex bzw. des deutschen Trampfrachtenindex wurden mit den Zahlen auf Basis 2. HJ. 1954 verkettet. — 2) Rohöltransporte. — 3) Bis 31. 12. 1969 auf Basis Scale/Intascale. — 4) Die hier dargestellten, ab I. Quartal 1968 auf Basis 1968 berechneten Zahlen des britischen Zeitcharterraten-Gruppenindex für Trampschiffe von 9 000 bis 16 000 t dw wurden mit den Zahlen auf Basis 1960 verkettet. — 5) Durchschnitt aus weniger als 12 Monaten. — 6) Bis 14. 9. 1969 auf Basis Scale/Intascale. — 7) Die AFRA-Raten werden den nach Größenklassen der Welttankerflotte abgestuften Kapazitätsänderungen entsprechend (nach John I. Jacobs, London) zu Jahreszahlen zusammengefaßt. — 8) Die dargestellten AFRA-Monatszahlen beziehen sich nicht auf Kalendermonate. Die Berichtszeiten reichen vom 16. des Vormonats bis zum 15. des in der Vorseite angegebenen Monats. — 9) Die ab Oktober 1967 auf Basis 1965 berechneten Zahlen des italienischen Trampfrachtenindex wurden mit den Zahlen auf Basis 1954 = 100 (1960 D bis 1967 D) verkettet. — 10) Die Berechnung des deutschen Trampfrachtenindex wurde mit Ablauf des Jahres 1972 eingestellt. — 11) Die Berechnung des italienischen Küstenfrachtenindex wurde mit Ablauf des 3. Quartals 1971 eingestellt. — 12) Vom 1. 1. 1960 bis 31. 12. 1966 auf neuer Basis berechnete Jahreszahlen des früher veröffentlichten Index auf Basis 2. HJ. 1947 = 100 (vgl. Internationale Monatszahlen bis Februar 1967). — 13) Dampfer (mit Ölfeuerung) und Motorschiffe von 10 000 bis 25 000 t dw. Abschlüsse für Reisen, Rundreisen und Zeitkontrakte mit einer Höchstlaufzeit von 12 Monaten. — 14) Indexreihen nach Schiffgrößenklassen und Fahrtgebieten: 8 000 und mehr t dw = Überseefahrt, 2 000 — 5 500 t dw = Große Küstenfahrt (einschl. Weißmeer-, Mittelmeer- und Schwarzmeergebiet), 1 000 — 1 100 t dw = Nordeuropäische Küstenfahrt. — 15) Beschäftigungszeit.

Preise und Löhne

Lohnindex, durchschnittliche Bruttoverdienste sowie Arbeitszeiten der Industriearbeiter

Vorbemerkung: Als Quellen werden vornehmlich amtliche lohnstatistische Veröffentlichungen benutzt. Der nachgewiesene Lohnindex (Index der tariflichen bzw. vertraglichen Lohnsätze), die durchschnittlichen Bruttoverdienste und Arbeitszeiten sind wegen oft weitgehender begrifflicher und methodischer Abweichungen nur bedingt international vergleichbar. Unterschiede ergeben sich besonders hinsichtlich des Personenkreises, Wirtschaftsbereichs, regionalen Geltungsbereichs, Berichtszeitraums und besonders der Begriffsabgrenzung. Nähere Erläuterungen sind in der Fachserie M, Preise, Löhne, Wirtschaftsrechnungen, Reihe Nr. 12, „Verdienste und Löhne im Ausland“, gegeben. Die hier als Vierteljahresangaben nachgewiesenen Zahlen stellen — ohne daß es besonders gekennzeichnet wird — entweder Angaben für einen Monat des jeweiligen Vierteljahres oder einen aus drei Monatsangaben errechneten Vierteljahresdurchschnitt dar.

Jahr  Vierteljahr	a)	Lohnindex 1962 = 100									
	b)	Bundes- republik Deutsch- land	Belgien	Frank- reich <sup>1)</sup>	Großbritan- nien und Nordir- land	Italien	Nieder- lande	Öster- reich	Schweiz	Au- st. alien <sup>2)</sup>	Neu- seeland
	c)	Bg, VI, Bau, E, H, V, D	VI	VI, Bau, H, V, D	VI		Bg, VI, Bau	Bg, VI	Bg, VI, Bau	VI	
	d)	erw m	mw	erw mw	mw		erw m	mw	erw mw	erw m	erw m <sup>3)</sup>
	e)	1962	1963	1.1.1956	31.1.1956	1966	1954	1966	1963	1954	31.12.1965
	1960 D	84,3	90	86	91	.	87	.	90	97	.
1965 D	122,4	129	126	115	.	138	.	117	110	.	
1966 D	131,1	141	133	122	100	152	100	123	116	1019	
1967 D	137,0	151	141	127	105	162	107	131	121	1070	
1968 D	142,6	158	150	137	109	174	114	136	132	1167	
1969 D	152,4	172	173	145	117	190	121	141	140	1168	
1970 D	173,3	187	188	160	143	211	133	151	145	1312	
1971 D	197,3	208	208	180	162	236	148	166	164	1677	
1972 D	216,6	238	230	205	179	266	166	179	177	1813	
1971 3. Vj.	201,7	210	220	182	165	242	149	166	160	1741	
4. Vj.	204,0	215	225	191	167	245	149	169	163	1773	
1972 1. Vj.	210,5	228	230	193	173	258	156	178	166	1785	
2. Vj.	213,4	232	237	201	176	262	172	179	172	1788	
3. Vj.	220,1	241	244	216	182	271	172	181	175	1803	
4. Vj.	222,4	247	251	217	191	273	173	182	177	1916	
1973 1. Vj.	230,7	247	258	218	202	287	174	193	180	1926	
2. Vj.	...	...	268	227	219	290	...	194	...	...	
3. Vj.	...	...	278	242	...	...	...	...	...	...	

Jahr  Vierteljahr	a)	Bruttostundenverdienste									
	b)	Bundes- republik Deutsch- land <sup>4)</sup>	Belgien <sup>5)</sup>	Däne- mark	Finnland	Frank- reich <sup>6)</sup>	Großbritannien und Nordirland <sup>5)</sup>	Irland <sup>7)</sup>	Italien <sup>5)</sup>	Luxem- burg <sup>5)</sup>	Nieder- lande <sup>5)</sup>
	c)	VI			Bg, VI		VI				
	d)	mw	m	erw m	m		erw m	mw	m		
	e)	Pf	bfr	dkr	Fmk	FF	d/p		Lit	lfr	hfl
1960 D		262	33,30	6,18	2,44	.	76,8	39,7	.	.	.
1965 D		412	48,14	9,85	3,60	3,97	105,0	58,6	434	65,24	3,21
1966 D		442	52,94	11,07	3,89	4,21	110,8	65,4	449	68,44	3,48
1967 D		460	55,92	11,95	4,21	4,50	116,0	69,1	472	69,26	3,77
1968 D		479	59,04	13,18	4,69	5,14	123,8	76,5	493	75,11	4,07
1969 D		528	64,79	14,47	5,10	5,66	134,1	86,4	552	79,99	4,50
1970 D		596	71,98	16,09	5,64	6,36	154,5	42,4	686	90,78	5,14
1971 D		666	81,72	. . .	6,51	7,17	71,95	49,1	784	97,74	5,88
1972 D		724	95,50	. . .	7,43	. . .	82,09	55,9	870	111,66	. . .
1971 3. Vj.		672	.	.	6,60	7,17	.	49,1	.	.	.
4. Vj.		675	81,72	.	6,90	.	71,95	50,6	784	97,74	5,88
1972 1. Vj.		700	.	.	6,93	7,53	.	52,9	.	.	.
2. Vj.		717	88,06	.	7,54	.	.	54,2	862	107,56	. . .
3. Vj.		730	.	.	7,55	. . .	.	55,9	.	.	.
4. Vj.		733	95,50	.	7,69	. . .	82,09	58,3	870	111,66	. . .
1973 1. Vj.		767	.	.	7,87	. . .	.	. . .	.	.	.
2. Vj.		793	. . .	.	. . .	.	.	. . .	. . .	. . .	. . .
3. Vj.											

Jahr Vierteljahr	Bruttostundenverdienste										Tagesverdienste
	a)										Indien
	b)	Norwegen	Österreich	Schweden	Schweiz <sup>5)</sup>	Spanien	Kanada	Kolumbien	Vereinigte Staaten	Neuseeland <sup>5)</sup>	
	c)	Bg, VI	VI, H, V	VI	VI	VI	VI	VI	VI	VI	
	d)	erw m	mw	erw m	mw <sup>3)</sup>	erw m	mw	erw m	mw	erw m	
	e)	nkr	S	skr	sfr	Pta	kan \$	kol \$	US-\$	c	IR
1960 D		6,37	.	6,32	3,61	.	1,79	1,57	2,26	77	.
1965 D		9,00	15,16	9,45	5,19	21,57	2,12	3,65	2,61	94	6,16
1966 D		9,64	16,58	10,26	5,59	25,13	2,25	4,15	2,72	98	6,70
1967 D		10,37	17,81	11,10	5,94	28,81	2,40	4,58	2,83	102	7,24
1968 D		11,21	18,86	11,83	6,24	31,16	2,58	5,05	3,01	109	7,65
1969 D		12,28	20,06	12,85	6,57	34,69	2,79	5,53	3,19	115	8,18
1970 D		13,75	22,53	14,28	7,22	39,47	3,01	5,90	3,36	132	8,39
1971 D		15,45	25,49	15,68	8,16	44,81	3,28	...	3,57	156	...
1972 D		16,82	28,60	...	9,13	52,20	3,54	...	3,81	167	...
1971 3. Vj.		15,67	25,78	...	...	50,03	3,32	...	3,58	...	...
4. Vj.		15,98	26,01	...	8,16	48,44	3,41	...	3,62	156	...
1972 1. Vj.		16,05	26,93	...	...	44,84	3,44	...	3,72	...	...
2. Vj.		16,74	29,02	...	...	47,54	3,51	...	3,79	169	...
3. Vj.		17,06	29,58	...	...	59,60	3,56	...	3,81	...	...
4. Vj.		17,43	30,19	...	9,13	57,20	3,65	...	3,90	167	...
1973 1. Vj.		17,59	30,47	...	...	...	3,73	...	3,98	...	...
2. Vj.		18,61	...	...	...	...	...	...	4,02	...	...
3. Vj.		...	...	...	...	...	...	...	...	...	...

Abkürzungen: a) = Lohn- bzw. Verdienstart. — b) = Land. — c) = Erfasster Wirtschaftsbereich: L = Landwirtschaft, Bg = Bergbau, VI = Verarbeitende Industrie, Bau = Baugewerbe, H = Handel, V = Verkehr, E = Energiewirtschaft, D = Dienstleistungen. — d) = Erfasster Personenkreis: m = männliche Arbeiter, mw = alle Arbeiter, erw = nur Erwachsene. — e) = Originalbasis bzw. Landeswährung.

<sup>1)</sup> An Stelle D: 1. Januar. — <sup>2)</sup> An Stelle D: 31. Dezember. — <sup>3)</sup> Einsch. Angestellte. — <sup>4)</sup> 1960 ohne Berlin. — <sup>5)</sup> An Stelle D: Oktober. — <sup>6)</sup> An Stelle D: September. — <sup>7)</sup> An Stelle D: Oktober, ab 1969: September.

**Preise und Löhne**  
**Lohnindex, durchschnittliche Bruttoverdienste sowie Arbeitszeiten der Industriearbeiter**

Jahr Vierteljahr	a)	Tages- verdienste	Wochenverdienste				Monatsverdienste				
	b)	Israel	Bundes- republik Deutsch- land <sup>1)</sup>	Großbritannien und Nordirland <sup>2)</sup>	Ver- einigte Staaten	Austra- lien <sup>2)</sup>	Bulgarien	Jugo- slawien	Öster- reich	Polen	Sowjet- union
	c)	Bg, VI	VI				Bg, VI <sup>3)</sup>	Bg, VI, E <sup>3)</sup>	Bg, VI	Bg, VI <sup>3)</sup>	VI <sup>3)</sup>
	d)	mw	mw	erw m	mw	m <sup>4)</sup>	mw <sup>4)</sup>		mw	mw <sup>4)</sup>	
	e)	£	DM	s. d. / £	US-\$	\$ A	Lw	Din	S	Zl	Rbl.
1960 D		10,2	119	303,3	89,72	.	80	187	2159	1848	85,6
1965 D		17,6	182	403,3	107,53	58,50	95	501	3141	2185	97,7
1966 D		20,4	193	415,6	112,34	60,70	98	686	3514	2258	101,5
1967 D		21,4	194	437,9	114,90	64,50	106	755	3781	2346	107,3
1968 D		22,6	206	472,4	122,51	68,60	113	830	4018	2447	115,9
1969 D		23,4	232	510,10	129,51	73,30	117	959	4263	2555	122,0
1970 D		26,2	261	578,3	133,73	78,70	124	1120	4662	2633	127,5
1971 D		29,0	287	31,37	142,04	86,90	127	1364	5295	2778	131,7
1972 D		33,0	309	36,20	154,69	95,40	132	1592	5912	2927	...
1971 3. Vj.		30,3	290	.	142,35	.	122	1381	5198	2834	.
4. Vj.		29,8	292	31,37	146,03	88,90	144	1528	6071	2811	.
1972 1. Vj.		31,5	294	.	149,05	.	123	1493	4842	2874	.
2. Vj.		32,8	308	.	153,46	.	125	1557	5939	2895	.
3. Vj.		33,1	313	.	155,08	.	129	1610	5845	2983	.
4. Vj.		34,6	315	36,20	159,91	95,40	152	1704	6994	2947	.
1973 1. Vj.		37,6	326	.	160,92	.	126	1688	5459	3022	.
2. Vj.		...	340	.	164,02	.	129	...	...	...	.
3. Vj.		...	...	.	...	.	...	...	...	...	.

Jahr Vierteljahr	a)	Monatsverdienste					Arbeitszeit				
	b)	Tschecho- slowakei	Ungarn	Chile <sup>5)</sup>	Mexiko	Japan	Bundes- republik Deutsch- land <sup>1)</sup>	Finnland	Frank- reich <sup>2)</sup>	Großbritannien und Nordirland <sup>2)</sup>	Irland <sup>2)</sup>
	c)	Bg, VI <sup>3)</sup>		VI			VI	Bg, VI	VI		
	d)	mw					mw		erw mw	erw m	mw
	e)	Kcs	Ft	chil. Esc.	mex \$	1000 Yen	bezahlte Wochenst.	geleistete Wochenarbeitsstunden			
1960 D		1349	1574	55,34	849	19,5	45,6	44,4	45,9	47,4	45,4
1965 D		1469	1707	212,14	1324	31,3	44,1	44,0	45,9	46,1	44,0
1966 D		1490	1786	307,18	1385	35,4	43,7	42,1	46,0	45,0	43,8
1967 D		1554	1825	391,50	1468	39,8	42,0	39,8	45,4	45,3	43,3
1968 D		1657	1869	525,16	1544	46,3	43,0	39,1	45,6	45,8	43,3
1969 D		1761	1936	722,39	1621	54,4	43,8	38,8	45,3	45,7	42,9 <sup>6)</sup>
1970 D		1844	2039	1041,63	1703	62,7	43,8	38,3	44,7	44,9	42,7 <sup>6)</sup>
1971 D		1910	2114	1480,69	1851	71,4	43,0	38,5	44,5	43,6	42,3 <sup>6)</sup>
1972 D		...	2210	2408,20	1956	82,8	42,7	38,2	44,0	44,1	42,3 <sup>6)</sup>
1971 3. Vj.		1901	2213	1671,05	1837	77,5	43,1	38,7	44,5	.	42,3
4. Vj.		2061	2167	1848,57	1995	90,9	43,2	38,5	44,5	43,6	42,3
1972 1. Vj.		1952	2137	1894,17	1856	60,0	41,9	39,1	44,3	.	41,9
2. Vj.		...	2143	2408,20	1887	75,4	42,9	38,9	44,0	.	42,3
3. Vj.		...	2276	2608,72	1957	95,4	42,9	37,1	44,0	.	42,3
4. Vj.		...	2280	4544,31	2118	107,9	42,9	37,7	44,0	44,1	42,5
1973 1. Vj.		...	2266	6031,53	...	70,5	42,5	...	43,8	.	...
2. Vj.		...	2399	...	...	...	42,9	...	43,7	.	...
3. Vj.		...	...	...	...	...	...	...	43,7	.	...

Jahr Vierteljahr	a)	Arbeitszeit									
	b)	Italien	Nieder- lande <sup>2)</sup>	Norwegen	Öster- <sup>7)</sup> reich	Schweiz	Spanien	Tschecho- slowakei	Kanada	Ver- einigte Staaten	Japan
	c)	VI	Bg, VI, Bau	Bg, VI		VI		Bg, VI <sup>3)</sup>	VI		
	d)	mw	erw m	m	mw		mw <sup>4)</sup>	mw			
	e)	geleistete Monats- arbeitsstunden	geleistete Wochenarbeitsstunden			bezahlte Wochenstunden	geleistete Wochen- arbeitsstunden	bezahlte Wochenstunden		geleistete Monats- arbeitsstunden	
1960 D		171	49,1	39,3	43,5	46,1	.	48,1	40,4	39,7	209
1965 D		152	46,3	38,3	38,7	44,9	44,4	47,7	41,1	41,2	192
1966 D		156	46,2	38,1	38,7	44,8	44,4	46,4	40,8	41,3	194
1967 D		157	45,7	37,8	38,4	44,7	44,1	45,2	40,3	40,6	194
1968 D		157	45,4	36,7	38,6	44,6	44,1	44,5	40,3	40,7	193
1969 D		150	45,4	35,6	38,6	44,7	44,1	43,8	40,0	40,6	190
1970 D		150	44,5	35,3	37,4	44,7	44,1	43,7	39,7	39,8	187
1971 D		144	44,2	34,8	37,1	44,6	43,9	43,7	39,7	39,9	184
1972 D		...	43,7	34,4	36,4	44,4	44,9	43,7	40,0	40,6	...
1971 3. Vj.		133	.	31,8	35,8	44,5	42,4	43,6	40,3	39,8	188
4. Vj.		149	44,2	37,5	37,7	44,5	44,7	44,0	40,8	40,7	186
1972 1. Vj.		150	.	35,8	37,6	44,4	44,8	43,6	39,9	40,3	182
2. Vj.		141	43,7	33,6	36,2	44,4	45,6	43,5	40,2	40,9	191
3. Vj.		128	.	31,3	34,7	44,4	42,4	43,7	40,7	41,0	190
4. Vj.		...	43,7	36,8	36,9	44,3	45,7	44,0	38,5	41,2	189
1973 1. Vj.		...	.	...	37,0	44,3	...	43,7	40,3	40,8	180
2. Vj.		...	...	...	...	44,3	...	...	...	40,9	...
3. Vj.		...	...	...	...	...	...	...	...	...	...

**Abkürzungen:** a) = Lohn- bzw. Verdienstart, Arbeitszeit. — b) = Land. — c) = Erfaßter Wirtschaftsbereich; L = Landwirtschaft, Bg = Bergbau, VI = Verarbeitende Industrie, Bau = Baugewerbe, H = Handel, V = Verkehr, E = Energiewirtschaft, D = Dienstleistungen. — d) = Erfaßter Personenkreis: m = männliche Arbeiter, mw = alle Arbeiter, erw = nur Erwachsene. — e) Landeswährung bzw. Art der Arbeitszeit.

<sup>1)</sup> 1960 ohne Berlin. — <sup>2)</sup> An Stelle D: Oktober. — <sup>3)</sup> Sozialisierter Sektor. — <sup>4)</sup> Einschl. Angestellte. — <sup>5)</sup> An Stelle D: April. — <sup>6)</sup> September. — <sup>7)</sup> Vor 1965 bezahlte Wochenstunden.

# ALLGEMEINE STATISTIK DES AUSLANDES

Unter diesem Titel werden folgende zusammenfassende auslandsstatistische Veröffentlichungen des Statistischen Bundesamtes, Wiesbaden herausgegeben:

## INTERNATIONALE MONATZAHLEN

Erscheinungsfolge monatlich — Umfang 52 Seiten — Format DIN A 4

Preis DM 5,—, Jahresbezugspreis DM 50,—

## LÄNDERBERICHTE

Erscheinungsfolge unregelmäßig — Umfang 50 bis 180 Seiten — Format DIN A 4

Folgende Länderberichte sind noch erhältlich (angegeben ist das Erscheinungsjahr des letzten Berichtes):

<b>Äthiopien 1972</b>	11,—	<b>Haiti 1965</b>	5,—	<b>Marokko 1969</b>	9,—
<b>Argentinien 1968</b>	11,—	<b>Honduras 1966</b>	5,—	<b>Nicaragua 1966</b>	5,—
<b>Birma 1972</b>	9,—	<b>Indien 1971</b>	11,—	<b>Niger 1966</b>	5,—
<b>Bulgarien 1972</b>	9,—	<b>Indonesien 1968</b>	9,—	<b>Nigeria 1967</b>	7,—
<b>Burundi 1967</b>	4,—	<b>Irak 1967</b>	6,—	<b>Ostafrikanische Gemeinschaft 1971</b>	11,—
<b>Ceylon 1972</b>	9,—	<b>Iran 1967</b>	9,—	<b>Panama 1966</b>	7,—
<b>Chile 1970</b>	11,—	<b>Jordanien 1969</b>	9,—	<b>Paraguay 1965</b>	5,—
<b>China (Taiwan) 1970</b>	9,—	<b>Jugoslawien 1962</b>	7,—	<b>Polen 1961</b>	7,—
<b>China, Volksrep. 1969</b>	9,—	<b>Kamerun 1968</b>	7,—	<b>Rumänien 1967</b>	6,—
<b>Costa Rica 1966</b>	8,—	<b>Kenia 1969</b>	9,—	<b>Somalia 1968</b>	8,—
<b>Dominikan. Republik 1965</b>	4,—	<b>Kongo (Dem. Rep.) 1970</b>	9,—	<b>Thailand 1967</b>	7,—
<b>Ecuador 1965</b>	5,—	<b>Korea, Süd- 1969</b>	9,—	<b>Togo 1969</b>	7,—
<b>Elfenbeinküste 1969</b>	11,—	<b>Länder im Rat für Gegenseitige Wirtschaftshilfe 1970</b>	11,—	<b>Tschad 1964</b>	5,—
<b>El Salvador 1965</b>	6,—	<b>Liberia 1973</b>	9,—	<b>Tunesien 1970</b>	11,—
<b>Ghana 1972</b>	9,—	<b>Madagaskar 1973</b>	9,—	<b>Türkei 1972</b>	11,—
<b>Großbritannien und Nordirland 1964</b>	9,—	<b>Malawi 1967</b>	8,—	<b>Ungarn 1972</b>	9,—
<b>Guatemala 1966</b>	4,—	<b>Malaysia 1969</b>	11,—	<b>Uruguay 1966</b>	5,—
<b>Guinea 1967</b>	5,—	<b>Mali 1966</b>	5,—	<b>Verein. Arabische Republik und Jemen 1961</b>	5,—

Außerdem wurden 44 weitere Länderberichte herausgegeben, die vergriffen sind.

## LÄNDERKURZBERICHTE

Monatlich 4 Berichte — Umfang je Heft ca. 25 Seiten — Format DIN A 4 — Bis einschl. Jahrgang 1970 DM 1,—, Ab Jahrgang 1971 DM 2,—; Jahresbezugspreis (48 Berichte) DM 86,—

Folgende Länderkurzberichte sind noch lieferbar (angegeben ist das Erscheinungsjahr des letzten Berichtes):

<b>Ägypten 1972</b>	<b>Guinea 1969</b>	<b>Libanon 1972</b>	<b>Ruanda 1970</b>
<b>Äquatorialguinea 1972</b>	<b>Haiti 1972</b>	<b>Liberia 1968</b>	<b>Rumänien 1972</b>
<b>Afghanistan 1973</b>	<b>Honduras 1972</b>	<b>Luxemburg 1971</b>	<b>Sambia 1972</b>
<b>Albanien 1971</b>	<b>Indien 1973</b>	<b>Madagaskar 1972</b>	<b>Saudi-Arabien 1973</b>
<b>Argentinien 1971</b>	<b>Irak 1972</b>	<b>Malawi 1971</b>	<b>Schweden 1972</b>
<b>Australien 1973</b>	<b>Iran 1972</b>	<b>Malaysia 1970</b>	<b>Schweiz 1967</b>
<b>Bahrain, Katar 1972</b>	<b>Irland 1972</b>	<b>Mali 1971</b>	<b>Senegal 1972</b>
<b>Barbados 1973</b>	<b>Island 1971</b>	<b>Malta 1972</b>	<b>Sierra Leone 1969</b>
<b>Belgien 1971</b>	<b>Israel 1972</b>	<b>Marokko 1972</b>	<b>Singapur 1972</b>
<b>Birma 1973</b>	<b>Italien 1972</b>	<b>Mauretanien 1971</b>	<b>Somalia 1970</b>
<b>Botsuana 1970</b>	<b>Japan 1972</b>	<b>Mauritius 1971</b>	<b>Sowjetunion 1973</b>
<b>Brasilien 1972</b>	<b>Jemen, Südjemen 1970</b>	<b>Mexiko 1972</b>	<b>Spanien 1973</b>
<b>Bulgarien 1973</b>	<b>Jordanien 1970</b>	<b>Mongolei 1972</b>	<b>Sudan 1972</b>
<b>Burundi 1972</b>	<b>Jugoslawien 1971</b>	<b>Nepal 1970</b>	<b>Südafrika 1971</b>
<b>Ceylon 1970</b>	<b>Kambodscha 1968</b>	<b>Neuseeland 1971</b>	<b>Südrhodesien 1970</b>
<b>China (Taiwan) 1971</b>	<b>Kamerun 1972</b>	<b>Nicaragua 1972</b>	<b>Swasiland 1971</b>
<b>Dänemark 1971</b>	<b>Kanada 1970</b>	<b>Niederlande 1970</b>	<b>Syrien 1971</b>
<b>Dominikan. Rep. 1971</b>	<b>Kenia 1971</b>	<b>Niger 1971</b>	<b>Thailand 1972</b>
<b>Ecuador 1973</b>	<b>Kolumbien 1972</b>	<b>Nigeria 1972</b>	<b>Togo 1973</b>
<b>Elfenbeinküste 1971</b>	<b>Kongo (Brazzaville) 1970</b>	<b>Norwegen 1971</b>	<b>Trinidad u. Tobago 1970</b>
<b>Fidschi 1972</b>	<b>Kongo, Dem. Rep. (Zaire) 1971</b>	<b>Obervolta 1972</b>	<b>Tschad 1972</b>
<b>Finnland 1972</b>	<b>Korea, Nord- 1971</b>	<b>Österreich 1972</b>	<b>Türkei 1969</b>
<b>Gabun 1973</b>	<b>Korea, Süd- 1972</b>	<b>Pakistan 1972</b>	<b>Tunesien 1972</b>
<b>Gambia 1971</b>	<b>Kuba 1972</b>	<b>Panama 1969</b>	<b>Uganda 1973</b>
<b>Ghana 1973</b>	<b>Kuwait 1970</b>	<b>Paraguay 1972</b>	<b>Uruguay 1972</b>
<b>Griechenland 1972</b>	<b>Laos 1971</b>	<b>Peru 1972</b>	<b>Vereinigte Staaten 1972</b>
<b>Großbrit. u. Nordirl. 1971</b>	<b>Lesotho 1971</b>	<b>Philippinen 1971</b>	<b>Vietnam, Nord- 1973</b>
<b>Guayana 1969</b>		<b>Polen 1971</b>	<b>Vietnam, Süd- 1972</b>
			<b>Zypern 1971</b>

Verlag W. Kohlhammer, 6500 Mainz 42, Philipp-Reis-Straße 3, Postfach 120



RHEINDRUCK BOPFARD