

STATISTISCHES
BUNDESAMT
WIESBADEN

ALLGEMEINE STATISTIK DES AUSLANDES

Internationale Monatszahlen

Dezember 1971



VERLAG W. KOHLHAMMER

STATISTISCHES
BUNDESAMT
WIESBADEN

ALLGEMEINE STATISTIK DES AUSLANDES

Internationale Monatszahlen

Dezember 1971



Bestellnummer: 130100-710212

VERLAG W. KOHLHAMMER · STUTTGART UND MAINZ

Inhalt

	Seite		Seite
Maße und Gewichte	4	Graphische Darstellungen	
Vorbemerkung	5	Gold- und Devisenbestände der Zentralnotenbanken	6
		Index der Aktienkurse	7

Sondertabellen

Strukturdaten ausgewählter Entwicklungsländer	8
Unterricht, Bildung und Kultur	
Bildungsanstalten	
Schulen, Schüler und Lehrpersonen	12

Monatlicher Berichtsteil

	Seite		Seite
Erwerbstätigkeit		Binnenhandel	
Arbeitslose	17	Index der Einzelhandelsumsätze	27
Industrie und Bautätigkeit		Außenhandel	
Meßzahlen der Beschäftigten in der verarbeitenden Industrie	18	Ein- und Ausfuhrwerte	37
Index der industriellen Produktion	19	Index des Außenhandelsvolumens	32
Produktion ausgewählter Erzeugnisse		Verkehr	
Steinkohle	20	Eisenbahngüterverkehr	34
Eisenerz	20	Seeschifffahrt, Güterumschlag	35
Bleierz	21	Luftverkehr	37
Zinkerz	21		
Zinnerz	21	Geld und Kredit	
Erdöl	21	Bargeldumlauf und Bankeinzahlungen	38
Erdgas	22	Gold- und Devisenbestände	41
Zement	22	Index der Aktienkurse	43
Roheisen	23	Preise	
Rohstahl	23	Index der Erzeuger- und Großhandelspreise	44
Aluminium	24	Index der Stapelwarenpreise	45
Schwefelsäure	24	Index der Grundstoffpreise	45
Synth. Kautschuk	24	Weltmarktpreise wichtiger Handelsgüter	45
Personenkraftwagen	24	Preisindices für die Lebenshaltung	46
Lastkraftwagen	25	Index der Seefrachten	50
Personenkraftwagen (Montage)	25	Löhne	
Lastkraftwagen (Montage)	25	Lohnindex, durchschnittliche Bruttoverdienste sowie Arbeits-	
Elektrizitätserzeugung	25	zeiten der Industriearbeiter	51
Gaserzeugung	26		
Wohnungsbau			
Fertiggestellte Wohnungen	26		

Die Angaben für die Bundesrepublik Deutschland beziehen sich auf das Bundesgebiet. Falls Berlin (West) bzw. das Saarland nicht einbezogen sind, wird dies besonders vermerkt.

Erschienen im Dezember 1971
Nachdruck — auch auszugsweise — nur mit Quellenangabe gestattet
Preis: DM 5,—

In den Heften ab 1965 enthalten:*)

Graphische Darstellungen

	Heft
Index der industriellen Produktion	7/71
Index des Außenhandelsvolumens	8/71
Index der Großhandelspreise und Lebenshaltungskosten	9/71
Arbeitslose	10/71

	Heft
Lohnindex und durchschnittliche Bruttoverdienste der Industriearbeiter	10/71
Bargeldumlauf und Bankeinlagen	11/71
Gold- und Devisenbestände der Zentralnotenbanken	6/71
Index der Aktienkurse	6/71

Sondertabellen

	Heft
Strukturdaten ausgewählter Entwicklungsländer	12/70
Gebiet und Bevölkerung	
Fläche und Bevölkerung selbständiger Länder der Erde	8/71
Bevölkerung nach ausgewählten Pakten und Zusammenschlüssen	8/71
Millionenstädte der Erde	8/71
Eheschließungen	8/71
Geborene	8/71
Gestorbene	8/71
Säuglingssterblichkeit	8/71
Lebenserwartung	8/71
Ehescheidungen	8/71
Gesundheitswesen	
Heil- und Pflegepersonen	2/67
Unterricht, Bildung und Kultur	
Bildungsanstalten	
Schulen, Schüler und Lehrpersonen	10/67
Spiefilmproduktion	10/71
Ortsfeste Filmtheater	11/71
Filmbesuch	11/71
Ton-Rundfunkteilnehmer	10/69
Fernseh-Rundfunkteilnehmer	10/69
Erwerbstätigkeit	
Streiks und Aussperrungen	9/71
Land- und Forstwirtschaft, Fischerei	
Index der landwirtschaftlichen Erzeugung	3/71
Anbau und Ernte von	
Weizen	6/71
Roggen	6/71
Gerste	6/71
Hafer	6/71
Mais	6/71
Reis	6/71
Kartoffeln	11/70
Süßkartoffeln und Jamswurzeln	11/70
Zuckerrüben und Rübenzucker (Erzeugung)	10/70
Äpfeln (Ernte)	3/68
Birnen (Ernte)	3/68
Trauben	4/71
Keltertrauben	4/71
Zitrusfrüchten (Ernte)	4/71
Olivens (Ernte) und Olivenöl (Gewinnung)	5/71
Kopra (Erzeugung)	7/71
Rohkaffee (Erzeugung)	9/71
Tee (Erzeugung)	2/71
Kakaobohnen (Erzeugung)	10/70
Tabak	5/71
Baumwolle (Fasergewinnung)	5/71
Baumwolle (Saatgewinnung)	5/71
Sesam	5/71
Flachs, Jute und andere Faserpflanzen	5/71
Hanf	5/71
Hartfasern (Gewinnung)	5/71
Sonnenblumenkernen	5/71
Sojabohnen	5/71
Leinsamen	5/71
Raps	5/71

	Heft
Erdnüssen (ungeschält)	5/71
Naturkautschuk (Gewinnung)	2/71
Holzeinschlag	10/71
Holzverarbeitung	6/67
Holzeinfuhr und Holzaußfuhr	6/67
Viehbestand	
Pferde	7/71
Rindvieh	1/71
Kühe	12/70
Schweine	1/71
Schafe	1/71
Ziegen	1/71
Hühner	1/71
Milcherzeugung	6/71
Erzeugung von Hühnereiern	10/70
Erzeugung von Fleisch	9/70
Erzeugung von Wolle, Roh-(Schweiß)basis	7/71
Erzeugung von Häuten und Fellen	7/71
Fischfänge bzw. Anlandungen	10/71
Walfang	9/70
Walverarbeitung	9/70
Landstationen und Walfangflotten in Betrieb	9/70
Maschinenbestand	
Schlepperbestand in der Landwirtschaft	7/71

Industrie und Bautätigkeit

Weltproduktion	
Brenn- und Rohstoffe, Elektrizität	7/71

Verkehr

Ausländerfremdenverkehr	8/70
--	-------------

Versorgung und Verbrauch

Netto-Lebensmittelversorgung	
Gramm je Einwohner und Tag	3/71
Kalorien je Einwohner und Tag	3/71
Geschätzte Verfütterung von Brot-, Futtergetreide und Hackfrüchten	9/65

Volkswirtschaftliche Gesamtrechnungen

Sozialprodukt und Entstehung des Inlandsprodukts in den Ländern der OECD	9/71
Sozialprodukt und Entstehung des Inlandsprodukts in Ländern, die nicht zur OECD gehören	4/70
Verwendung des Sozialprodukts in den Ländern der OECD	11/71
Verwendung des Sozialprodukts in Ländern, die nicht zur OECD gehören	5/70
Sozialprodukt und Verteilung des Volkseinkommens in den Ländern der OECD	4/71
Sozialprodukt und Verteilung des Volkseinkommens in Ländern, die nicht zur OECD gehören	6/70

Zahlungsbilanzen

Private direkte Kapitalanlagen der Vereinigten Staaten im Ausland	1/65
Zusammengefaßte Zahlungsbilanzen der OECD-Länder	5/67
Zusammengefaßte Zahlungsbilanzen ausgewählter Länder, die nicht zur OECD gehören	3/70
Zusammengefaßte Zahlungsbilanzen ausgewählter Länder	10/68

*) Wiederkehrende Sachverhalte sind nur mit der Heftangabe für die jeweils letzte vorangegangene Veröffentlichung angezeigt.

Maße und Gewichte

Metrisches System		Britisches oder US-System	
Einheit	Gegenwert	Einheit	Gegenwert
Längenmaße			
1 Zentimeter (cm)	0,393 701 in	1 inch (in)	2,54 cm
1 Meter (m) = 100 cm	3,280 840 ft 1,09 361 yd	1 foot (ft) = 12 in 1 yard (yd) = 3ft	0 3048 m 0,9144 m
1 Kilometer (km) = 1000 m	0,621 371 mi	1 mile (mi) = 1760 yd	1,609 344 km
Flächenmaße			
1 Quadratzentimeter (qcm)	0,155 000 sq in	1 square inch (sq in)	6,4516 qcm
1 Quadratmeter (qm) = 10 000 qcm	10,76 391 sq ft 1,19 599 sq yd	1 square foot (sq ft) = 144 sq in 1 square yard (sq yd) = 9 sq ft	0,092 903 qm 0,836 127 qm
1 Quadratkilometer (qkm) = 100 ha = 1 000 000 qm	0,386 102 sq mi	1 square mile (sq mi) = 640 acres (acs)	2,589 988 qkm
1 Ar (a) = 100 qm	119,5990 sq yd	1 acre (ac) = 4840 sq yds	0,404 686 ha
1 Hektar (ha) = 100 a = 10 000 qm	2,47 054 acres (acs)		
Raummaße			
1 Kubikzentimeter (ccm)	0,061 024 cu in	1 Cubic inch (cu in)	16,387 064 ccm
1 Kubikmeter (cbm) = 1 000 000 ccm	35,314 667 cu ft 1,30 794 cu yd 0,35 315 rt	1 Cubic foot (cu ft) = 1728 cu in 1 Cubic yard (cu yd) = 27 cu ft 1 register ton (rt) = 100 cu ft	28,316 847 cdm 0,764 554 9 cbm 2,821 684 7 cbm
Flüssigkeitsmaße			
1 Liter (l)	1,75 980 im. pt 2,11 342 US pt 0,87 989 imp. qt 1,05 671 US qt	1 imperial pint (imp. pt) 1 US liquid pint (liq. pt) 1 imperial quart (imp. qt) = 2 imp. pt 1 US liquid quart (liq. qt) = 2 liq. pt	0,568 262 l 0,473 163 l 1,136 524 l 0,946 326 l
1 Hektoliter (hl) = 100 l	21,995 879 imp gal 26,417 945 US gal	1 imp. gallon (imp. gal) = 4 imp. qt 1 US gallon (US gal) = 4 liq. qt	4,546 099 l 3,785 306 l
Gewichte			
1 Pfund (Pfd) = 0,5 kg	17,63 698 avdp. oz 16,07 536 troy oz 1,10 231 131 avdp. lb	1 avoirdupois ounce (avdp. oz) 1 apothecaries' or troy ounce (troy oz)¹)	28,349 523 g 31,103 477 g
1 Kilogramm (kg) = 2 Pfd	2,20 462 262 avdp. lb 2,67 923 troy lb	1 avoirdupois pound (avdp. lb) = 16 avdp. oz 1 apothecaries' or troy pound (troy lb)	453,59 237 g 373,241 722 g
1 Zentner (z) = 100 Pfd = 50 kg	1,10 231 131 US cwt 0,98 421 brit. cwt	1 US hundredweight (US cwt) = 100 lbs 1 Brit. hundredweight (brit. cwt) = 112 lbs	45,359 237 kg 50,802 245 kg
1 Doppelzentner (dz) = 2 z = 200 Pfd = 100 kg	2,20 462 261 US cwt 1,96 841 301 brit. cwt		
1 Tonne (t) = 10 dz = 20 z = 2000 Pfd = 1000 kg	1,10 231 131 sh t 0,98 420 652 l t	1 short ton (sh t) = 2000 lbs 1 long ton (l t) = 2240 lbs	0,90 718 474 t 1,01 604 691 t
Maße für Verkehrsleistungen			
1 Personenkilometer (Pkm)	0,621 371 pass. mi	1 passenger-mile (pass. mi)	1,609 344 Pkm
1 Tonnenkilometer (tkm)	0,684 944 sh t mi 0,611 558 l t mi	1 short ton-mile (sh t mi) 1 long ton-mile (l t mi)	1,459 972 tkm 1,635 169 tkm

¹) Gold-, Silber-, Juwelen- und Apothekengewicht.

Maße und Gewichte für landwirtschaftliche Produkte

1 metr. t	Gegenwert in		1 US-bushel	Gegenwert in		1 imp. bushel	Gegenwert in	
	US-bushels	imperial bushels		lbs	metr. t		lbs	metr. t
Weizen	36,743	36,743	Weizen	60	0,027 216	Weizen	60	0,027 216
Kartoffeln	36,743	36,743	Kartoffeln	60	0,027 216	Kartoffeln	60	0,027 216
Mengkorn	38,011	.	Mengkorn	58	0,026 308	Roggen	56	0,025 401
Roggen	39,368	39,368	Roggen	56	0,025 401	Mais	56	0,025 401
Mais	39,368	39,368	Mais	56	0,025 401	Leinsamen	52	0,023 587
Leinsamen	39,368	42,396	Leinsamen	56	0,025 401	Gerste	50	0,022 680
Gerste	45,931	44,092	Gerste	48	0,021 772	Hafer	39	0,017 690
Reis (ungeschält)	48,991	.	Reis (ungeschält)	45	0,020 412	1 Austral. bushel		
Spelz	61,241	.	Spelz	36	0,016 329	Roggen	60	0,027 216
Hafer	68,894	56,529	Hafer	32	0,014 515	Leinsamen	56	0,025 401
Sojabohnen	36,743	.	Sojabohnen	60	0,027 216	Reis	42	0,019 061
						Hafer	40	0,018 144

Vorbemerkung

Die Internationalen Monatszahlen bringen aus der Fülle des ausländischen statistischen Materials laufend solche grundlegenden, kurzfristig anfallenden statistischen Reihen, die zur Wirtschaftsbeobachtung in weltweitem Rahmen geeignet erscheinen. Zu ihnen treten in periodisch wiederkehrenden Sondertabellen halbjährlich und jährlich anfallende internationale Daten wie z. B. Bevölkerungszahlen, Ernteergebnisse, Zahlen zur Entwicklung des Sozialprodukts u. a. m. Sondertabellen und Monatlicher Berichtsteil sollen dabei ständig einen möglichst großen Teil der in den Internationalen Übersichten des Statistischen Jahrbuches enthaltenen Tabellen fortführen und auf diese Weise die in der Zeit bis zum Erscheinen eines neuen Jahrgangs entstehende Lücke in der Veröffentlichung solcher Daten überbrücken helfen.

Als Quellen dienen die vom Statistischen Amt der Vereinten Nationen für das „Monthly Bulletin of Statistics“ ausgewählten Serien, die statistischen Veröffentlichungen der den Vereinten Nationen angeschlossenen internationalen Körperschaften (Food and Agriculture Organization, International Monetary Fund usw.) sowie Statistiken der Organisation für wirtschaftliche Zusammenarbeit und Entwicklung und des Statistischen Amtes der Europäischen Gemeinschaften. Darüber hinaus werden die Zahlen aber auch nach den vorliegenden Originalquellen der betreffenden Länder ergänzt und laufend nach dem neuesten Stand berichtigt. Vorläufige und berichtigte Zahlen werden, abgesehen von Ausnahmefällen, nicht als solche gekennzeichnet; zumindest die letzte Zahl einer Reihe sollte jedoch stets als vorläufig angesehen werden.

Bei der Benutzung der „Monatszahlen“ ist zu beachten, daß Unterschiede der statistischen Begriffe, des Erhebungsverfahrens und der Bearbeitungsmethoden die Vergleichbarkeit der Angaben von Land zu Land stark einschränken. Auch hier wird durch Fußnoten auf wesentliche Unterschiede in der Methode, die die Vergleichbarkeit der Länderergebnisse beeinträchtigen, und auf sonstige Besonderheiten einzelner Reihen aufmerksam gemacht, da es im Rahmen des verfügbaren Raumes leider nicht möglich ist, eine eingehendere Beschreibung des methodischen Aufbaues der einzelnen Reihen zu bringen. Benutzern der Internationalen Monatszahlen, die sich hierfür interessieren, stehen jedoch im Statistischen Bundesamt die herangezogenen Quellen zur Einsichtnahme zur Verfügung.

Abkürzungen

DM	=	Deutsche Mark	MD	=	Monatsdurchschnitt
\$	=	Dollar	JD	=	Jahresdurchschnitt
£	=	Pfund Sterling	D	=	Durchschnitt zeitlich nicht kumulierbarer, nicht addierfähiger Massen
Mill.	=	Million	Vj.	=	Vierteljahr
Mrd.	=	Milliarde	vj.	=	vierteljährlich
cbm	=	Kubikmeter	hj.	=	halbjährlich
kW	=	Kilowatt			
kWh	=	Kilowattstunde			
%	=	Prozent			

Zeichenerklärung

—	=	nichts vorhanden
0	=	mehr als nichts, aber weniger als die Hälfte der kleinsten Einheit, die in der Tabelle zur Darstellung gebracht werden kann
.	=	kein Nachweis vorhanden
...	=	Angaben fallen später an
oder —	=	grundsätzliche Änderung innerhalb einer Reihe, die den zeitlichen Vergleich beeinträchtigt.

Abweichungen in den Summen erklären sich durch Runden der Zahlen.

GOLD- UND DEISENBESTANDE DER ZENTRALNOTENBANKEN
umgerechnet in Mrd. US-Dollar

— Goldbestände - - - - - Deisenbestände

Log. Maßstab

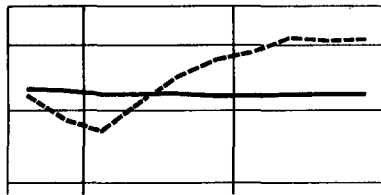
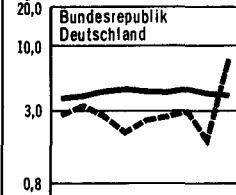

Log. Maßstab

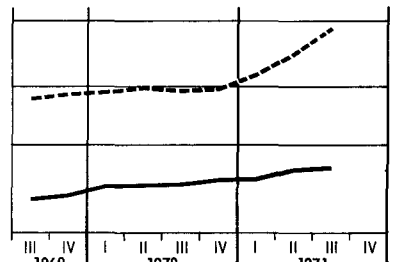
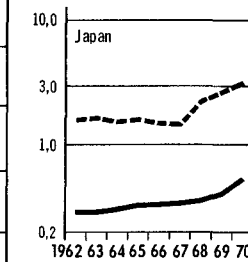
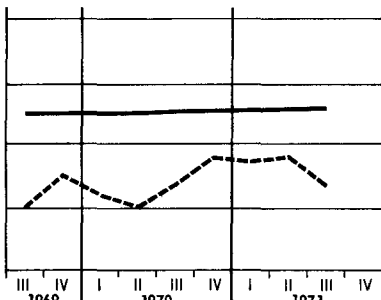
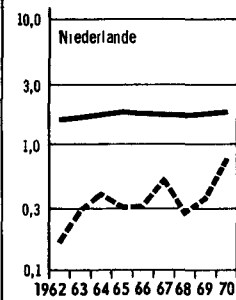
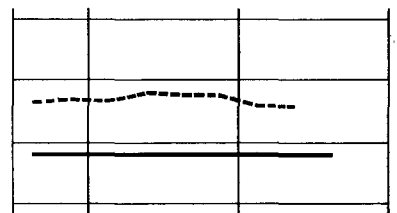
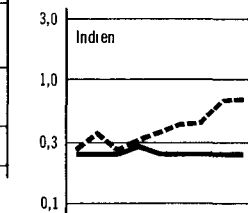
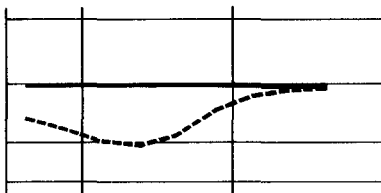
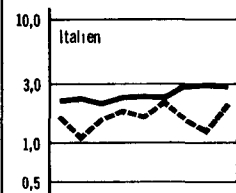
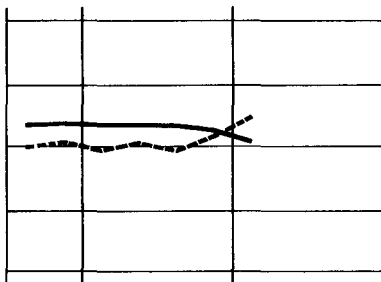
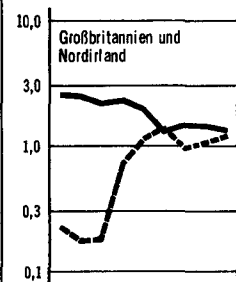
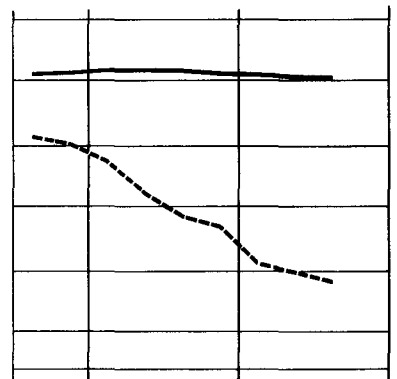
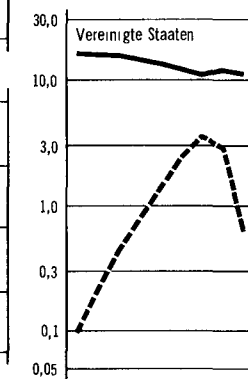
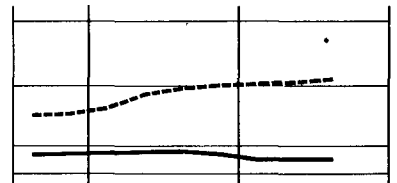
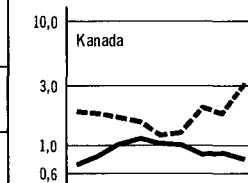
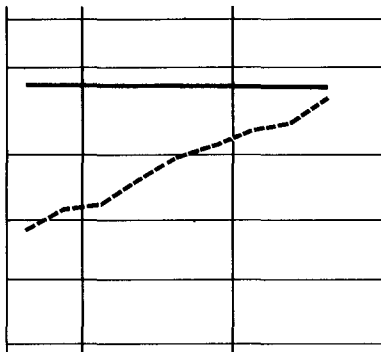
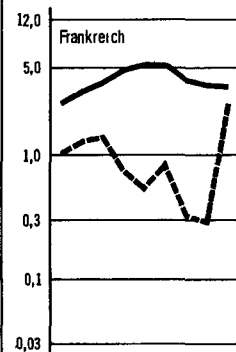
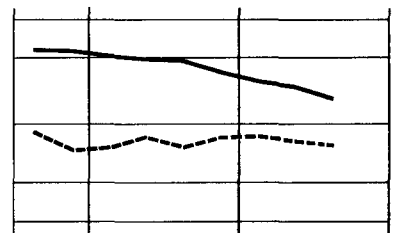
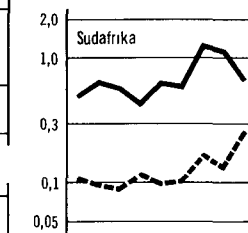
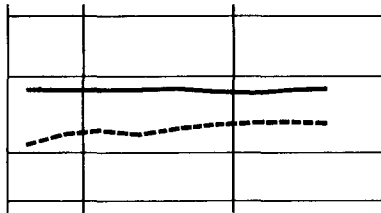
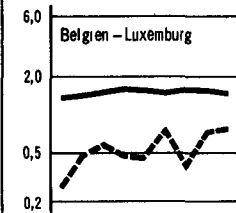
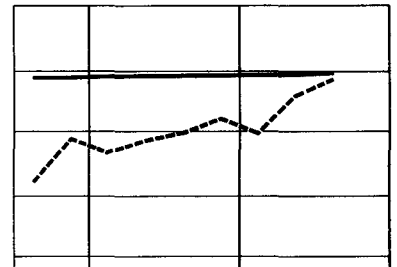
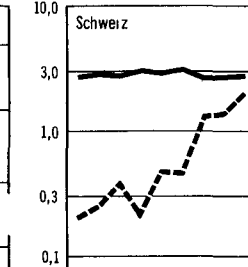

INDICES DER AKTIENKURSE

1962 = 100

Logarithmischer Maßstab

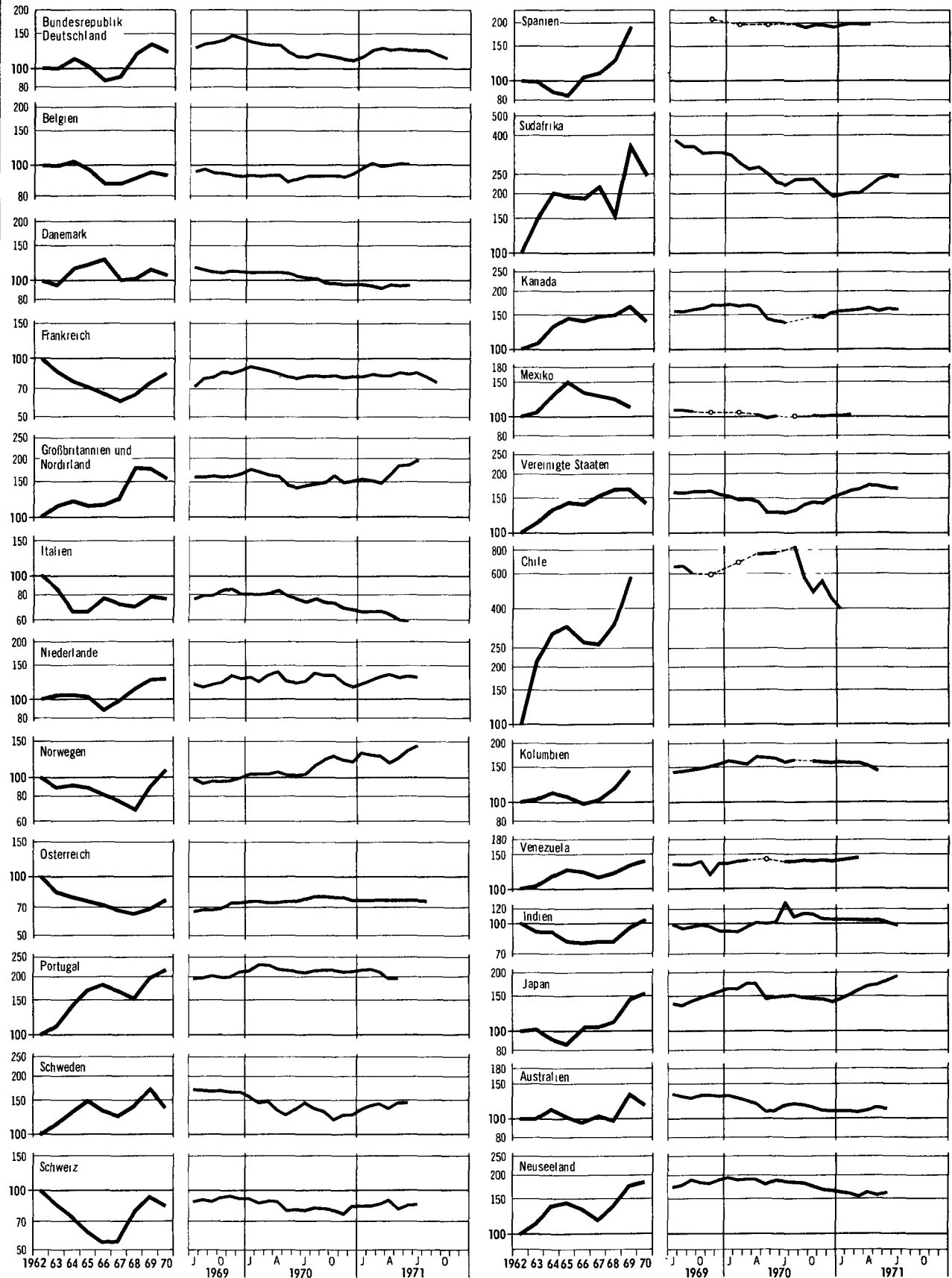

SONDERTABELLEN

Strukturdaten ausgewählter Entwicklungsländer 1969

Land	Gebiet und Bevölkerung					Bevölkerungsbewegung		Erwerbstätigkeit	
	Gesamtfläche	Bevölkerung		Analphabeten		Geborene	Gestorbene	Erwerbspersonen	Arbeitslose
	1 000 qkm	1 000	Einwohner je qkm	1 000	% der Bevölkerung (15 Jahre und mehr)	auf 1 000 Einwohner	auf 1 000 Einwohner	1 000	
Afrika									
Athiopien	1 222	24 769	20			45,6 ^{a)}	25,0 ^{a)}	2 596 ^{a)}	..
Algerien	2 382	13 349	6	2 323 ^{a)}	92,2 ^{a)}	50,0 ^{a)}	16,0 ^{a)}	2 596 ^{a)}	..
Botswana	600	1 623	1	233 ^{b)}	79,5 ^{b)}	48,1 ^{a)}	26,9 ^{a)}	1 611 ^{a)}	..
Burundi	28	472	12,3		95,0 ^{c)}	50,9 ^{a)}	28,5 ^{a)}	1 110 ^{a)}	..
Dahome	113	2 640	23		80,0 ^{c)}	46,0 ^{a)}	22,7 ^{a)}	1 850 ^{a)}	0,8 ^{c)}
Elfenbeinküste	322	4 195	13		87,6 ^{d)}	32,5 ^{a)}	25,0 ^{a)}	235 ^{a)}	..
Gabun	268	485	2			42,5 ^{a)}	23,1 ^{a)}		..
Gambia	11	357	32		77,5 ^{c)}	46,6 ^{a)}	17,8 ^{a)}	2 723 ^{f)}	15,0
Ghana	239	8 600	36		90,0 ^{c)}	43,1 ^{a)}	22,8 ^{a)}	1 755 ^{e)}	8,1 ⁱ⁾
Kamerun	475	5 680	12		90,0 ^{c)}	47,8 ^{a)}	19,6 ^{a)}		..
Kenia	583	10 504	18		80,0 ^{c)}	44,4 ^{a)}	22,6 ^{a)}	6 310 ^{k)}	48,8 ⁱ⁾
Kongo (Brazzaville)	342	880	3		84,6 ^{c)}	44,4 ^{a)}	22,6 ^{a)}		..
Kongo (Dem. Rep.)	2 345	17 100	7			38,8 ^{a)}	21,0 ^{a)}	439 ^{a)}	..
Lesotho	30	930	31		582 ^{f)}	50,0 ^{a)}	18,0 ^{a)}	412 ^{a)}	..
Liberia	111	1 150	10		664 ^{e)}	45,9 ^{a)}	15,8 ^{a)}	3 200 ^{a)}	0,9 ^{m)}
Libyen	1 760	1 869	1		66,5 ^{b)}	38,6 ^{a)}	12,2 ^{a)}		..
Madagaskar	587	6 643	11			49,0 ^{a)}	25,0 ^{a)}	1 082 ^{a)}	0,3
Malawi	118	4 398	37		2 076 ^{d)}	49,8 ^{a)}	16,0 ^{a)}	3 254 ^{a)}	27,4
Mali	1 240	4 881	4		5 583 ^{c)}	49,5 ^{a)}	16,0 ^{a)}	3 540 ^{a)}	..
Marokko	445	15 050	34			52,2 ^{a)}	22,7 ^{a)}	768 ^{a)}	..
Mauritanien	1 031	1 140	1		1 494 ^{c)}	49,4 ^{a)}	29,1 ^{a)}	18 306 ⁱ⁾	12,2
Niger	1 267	3 909	3		19 767 ^{h)}	51,8 ^{a)}	23,3 ^{a)}	2 684 ^{a)}	..
Nigeria	924	63 870	69		88,5 ^{h)}	49,8 ^{a)}	23,7 ^{a)}		..
Obervolta	274	5 278	19		95,0 ^{c)}	51,8 ^{a)}	23,3 ^{a)}		..
Ruanda	26	3 506 ^{a)}	133			48,9 ^{a)}	18,4 ^{a)}	6 413 ^{a)}	15,3
Sambia	753	4 208	6			46,3 ^{a)}	23,8 ^{a)}	1 318 ^{a)}	..
Senegal	196	3 780	19	1 652 ^{d)}	94,4 ^{d)}	44,8 ^{a)}	22,7 ^{a)}	938 ^{a)}	9,1
Sierra Leone	72	2 510	35	1 288 ^{k)}	93,5 ^{k)}	45,9 ^{a)}	24,0 ^{a)}		..
Somalia	638	2 730	4			48,9 ^{a)}	18,4 ^{a)}	6 413 ^{a)}	..
Sudan	2 506	15 186	6		183 ^{l)}	52,3 ^{a)}	23,5 ^{a)}	184 ^{a)}	..
Swasiland	17	410	24		77,2 ^{l)}	47,0 ^{a)}	22,0 ^{a)}		..
Tansania	940	12 926	14		82,5 ^{c)}	50,9 ^{a)}	25,5 ^{a)}	657 ^{c)}	0,2 ^{a)}
Togo	56	1 815	32		92,5 ^{c)}	47,7 ^{a)}	25,0 ^{a)}		..
Tschad	1 284	3 510	3		92,5 ^{c)}	45,0 ^{a)}	16,0 ^{a)}	1 094 ^{a)}	0,2 ^{a)}
Tunesien	164	4 800	29	1 866 ^{l)}	84,2 ^{l)}	43,2 ^{a)}	17,6 ^{a)}		..
Uganda	236	8 340	35	2 722 ⁿ⁾	74,9 ⁿ⁾	41,0 ^{a)}	8,0 ^{a)}	7 782 ^{f)}	244,4 ^{m)}
Verein. Arab. Rep. (Ägypten)	1 000	32 501	33	10 906 ^{c)}	80,5 ^{c)}	44,1 ^{a)}	16,5 ^{a)}	480 ^{e)}	..
Zentralafrikanische Republik	623	1 518	2		85,0 ^{c)}	46,1 ^{a)}	25,1 ^{a)}		..
Amerika									
Nord- und Mittelamerika									
Costa Rica	51	1 695	33	110 ^{k)}	15,5 ^{k)}	36,2 ^{c)}	6,5 ^{c)}	395 ^{l)}	..
Dominikanische Republik	49	4 174	86	569 ^{d)}	35,2 ^{d)}	48,5 ^{a)}	14,7 ^{a)}	821 ^{a)}	..
El Salvador	21	3 390	158	707 ^{d)}	51,0 ^{d)}	42,1 ^{c)}	9,9 ^{c)}	807 ^{a)}	..
Guatemala	109	5 014	46	1 411 ^{e)}	62,1 ^{e)}	43,5 ^{a)}	16,3 ^{a)}	1 317 ^{c)}	..
Haiti	28	4 768	172			43,9 ^{a)}	19,1 ^{a)}		..
Honduras	112	2 495	22	54 ^{d)}	55,0 ^{d)}	49,0 ^{a)}	17,1 ^{a)}	568 ^{e)}	..
Jamaika	11	1 959	179	171 ^{c)}	18,0 ^{c)}	33,1 ^{c)}	7,2 ^{c)}	655 ^{a)}	..
Mexiko	1 973	48 933	25	6 743 ^{k)}	34,6 ^{k)}	41,6 ^{a)}	9,4 ^{a)}	15 363 ⁱ⁾	..
Nicaragua	130	1 915	15	406 ^{k)}	50,4 ^{k)}	46,0 ^{a)}	16,5 ^{a)}	472 ^{a)}	..
Panama	76	1 417	19	162 ^{c)}	26,7 ^{c)}	41,0 ^{a)}	8,0 ^{a)}	402 ^{a)}	30,0 ^{m)}
Trinidad und Tobago	5	1 040	203			30,0 ^{a)}	7,0 ^{a)}	311 ^{a)}	54,0 ^{m)}
Südamerika									
Argentinien	2 777	23 983	9	1 221 ^{c)}	8,6 ^{c)}	22,3 ^{b)}	8,7 ^{b)}	7 524 ^{f)}	..
Bolivien	1 099	4 804	4			44,0 ^{a)}	19,1 ^{a)}	1 612 ^{a)}	..
Brasilien	8 512	90 840 ^{b)}	11	19 148 ^{c)}	39,5 ^{c)}	37,8 ^{a)}	9,5 ^{a)}	22 651 ^{a)}	..
Chile	757	9 566	13	730 ^{c)}	16,4 ^{c)}	26,6 ^{a)}	9,0 ^{a)}	2 784 ^{a)}	..
Ecuador	284	5 890 ^{b)}	21	810 ^{f)}	32,7 ^{f)}	44,9 ^{a)}	11,4 ^{a)}	1 598 ^{a)}	..
Guyana	215	742	3			36,3 ^{c)}	7,6 ^{c)}	173 ^{a)}	6,4
Kolumbien	1 138	20 463	18	2 527 ^{e)}	27,1 ^{e)}	44,6 ^{a)}	10,6 ^{a)}	5 134 ^{c)}	..
Paraguay	407	2 303	6	255 ^{f)}	25,7 ^{f)}	35,0 ^{a)}	10,9 ^{a)}	586 ^{e)}	..
Peru	1 285	13 172 ^{b)}	10	2 015 ^{d)}	39,4 ^{d)}	41,8 ^{a)}	11,8 ^{a)}	4 136 ^{a)}	..
Uruguay	187	2 852	15	186 ^{k)}	9,7 ^{k)}	21,3 ^{a)}	9,4 ^{a)}	1 012 ^{a)}	..
Venezuela	912	10 035 ^{b)}	11	1 391 ^{d)}	34,2 ^{d)}	40,9 ^{a)}	7,8 ^{a)}	2 955 ^{m)}	..
Asien									
Afghanistan	647	16 516	26			50,5 ^{a)}	26,5 ^{a)}	4 087 ^{l)}	..
Barma	678	26 980	40			40,3 ^{a)}	17,4 ^{a)}	9 500 ^{l)}	..
Ceylon	66	12 240	187	1 541 ^{k)}	24,9 ^{k)}	28,0 ^{c)}	7,9 ^{c)}	3 459 ^{a)}	306,0
China (Taiwan)	36	13 957	388	2 407 ^{l)}	46,1 ^{l)}	28,3 ^{a)}	5,1 ^{a)}	4 159 ^{a)}	84,0
Indien	3 268	536 984	164	186 924 ^{d)}	72,2 ^{d)}	42,8 ^{a)}	16,7 ^{a)}	188 676 ^{e)}	3 203,5 ^{m)}
Indonesien	1 492	116 000	78	31 820 ^{d)}	57,5 ^{d)}	48,3 ^{a)}	19,4 ^{a)}	36 542 ^{a)}	36,2 ^{m)}
Irak	435	8 840	20	2 980 ^{e)}	85,1 ^{e)}	49,3 ^{a)}	15,5 ^{a)}	1 795 ^{a)}	4,0 ^{m)}
Iran	1 648	27 892	17	10 368 ^{e)}	77,0 ^{e)}	45,4 ^{a)}	16,6 ^{a)}	7 584 ^{a)}	..
Israel	21	2 822	136	226 ^{d)}	15,8 ^{d)}	26,1 ^{a)}	7,0 ^{a)}	990 ^{a)}	44,3 ^{o)}
Jemen	195	5 000	26			50,0 ^{a)}	22,7 ^{a)}		..
Jordanien	98	2 160	22	630 ^{d)}	67,6 ^{d)}	48,0 ^{a)}	18,0 ^{a)}	390 ^{e)}	..
Kambodscha	181	6 701	37	1 894 ^{f)}	59,0 ^{f)}	44,6 ^{a)}	15,6 ^{a)}	2 506 ^{e)}	..
Korea, Süd-	98	31 139	316	4 366 ^{c)}	29,4 ^{c)}	35,6 ^{a)}	11,0 ^{a)}	9 755 ^{m)}	471,0
Kuwait	16	570	36	121 ^{d)}	53,2 ^{d)}	43,3 ^{a)}	7,4 ^{a)}	184 ^{d)}	..
Laos	237	2 893	12			42,1 ^{a)}	17,2 ^{a)}		..
Libanon	10	2 645	254			28,5 ^{a)}	4,1 ^{a)}	580 ^{e)}	..
Malaysia	333	10 600	32	2 282 ^{e)}	52,5 ^{e)}	48,0 ^{a)}	12,4 ^{a)}	2 453 ^{e)}	140,4 ⁿ⁾
Nepal	141	10 845	76	5 166 ^{d)}	91,2 ^{d)}	44,6 ^{a)}	22,8 ^{a)}	4 307 ^{e)}	..
Pakistan	947	125 050	132	40 691 ^{d)}	81,2 ^{d)}	50,9 ^{a)}	18,4 ^{a)}	39 591 ^{d)}	215,6
Philippinen	300	37 158	124	4 140 ^{c)}	28,1 ^{c)}	44,7 ^{a)}	12,0 ^{a)}	12 040	811,0
Saudi-Arabien	2 150	7 200	3			50,0 ^{a)}	22,7 ^{a)}		..
Syrien	185	5 866	32	1 657 ^{c)}	70,5 ^{c)}	47,5 ^{a)}	15,3 ^{a)}	1 774 ^{m)}	131,0 ^{m)}
Thailand	514	34 738	68	4 829 ^{c)}	32,3 ^{c)}	42,8 ^{a)}	10,4 ^{a)}	13 835 ^{f)}	..
Vietnam, Süd-	171	17 867	105			33,8 ^{e)}	7,3 ^{e)}	5 742 ^{c)}	..

Gebiet und Bevölkerung: a) Nur afrikanische Bevölkerung.- b) Ohne Indianer in Dschungelgebieten bzw. indianische Nomadenstämme.

Analphabeten: a) Moslembevölkerung 1954.- b) 1946.- c) 1960.- d) 1961.- e) 1957.- f) 1962.- g) 1964.- h) 1953.- i) 6 bzw. 7 Jahre und mehr.- k) 1963.- l) 1965.- m) Alle Altersjahre.- n) 1959.- o) 1966.- p) Westmalaysia.

Bevölkerungsbewegung: a) Schätzungen der Vereinten Nationen für den Zeitraum 1965-70.- b) 1967.- c) 1968.- d) Ostmalaysia.- e) 1966.-

Erwerbstätigkeit: a) 1966.- b) Ohne 275 000 Algerier im Ausland, von denen 234 000 Erwerbspersonen sind, und ohne 1,2 Mill. Frauen, die hauptsächlich in der Landwirtschaft tätig sind.- c) 1964.- d) 1965.- e) 1961.- f) 1960.- g) 1962.- h) Nur Ostkamerun.- i) 1967.- k) 1957.- l) 1963.- m) 1968.- n) Westmalaysia.- o) Einschl. Teile des besetzten Gebietes.

Strukturdaten ausgewählter Entwicklungsländer 1969

Land	Landwirtschaftl. Fläche ¹⁾		Erntemenge von									
	insgesamt	Ackerland und Dauerkulturen	Getreide			Manihot	Kartoffeln und Süßkartoffeln ²⁾	Kaffee	Kakao ³⁾	Tabak	Zuckerrohr ⁴⁾	Baumwolle (Fasern)
			insgesamt	darunter								
				Mais	Reis ungeschält							
	1 000 ha	(10 qkm)										
1 000 t												
Afrika												
Äthiopien	78 900	12 900	5 769	860	.	.	387 ^{a)}	205,0	.	1,5	1 000	11
Algerien	44 203	6 787	1 606	7	2	.	224 ^{a)}	.	.	5,0	.	2
Botswana	39 936	428	55	18
Burundi	1 682	1 247	316	237	3	1 024	915	14,6	.	1,5	.	3
Dahome	1 988	1 546	337	205	2	1 140	580	0,9	.	1,4	.	9
Elfenbeinküste	16 859	8 859	618	260	303	532	1 541	270,0	144,5	2,2	.	14
Gabun	5 227	127	3	2	1	127	3	1,2	4,5	.	.	.
Gambia	600	200	112	1	66	6
Ghana	.	2 835	555	305	61	1 400	1 400	6,0	327,0	1,1	300	.
Kamerun	15 600	7 300	708	349	17	1 100	354	88,0	102,0	6,0	87	34
Kenia	5 614	1 670	2 075	1 400	20	620	660	50,0	.	0,1	1 250	4
Kongo (Brazzaville)	14 930	630	8	5	3	450	10	1,8	1,1	0,7	1 054	.
Kongo (Dem. Rep.)	72 700	7 200	513	350	130	10 000	365	66,0	4,5	2,0	400	20
Lesotho	2 848	353	179	70
Liberia	4 090	3 850	185	...	152	370	.	4,5	1,7	.	.	.
Libyen	3 645	2 515	205	2	.	.	12	.	.	1,4	.	6
Madagaskar	36 856	2 856	1 935	90	1 785	940	410	40,0	0,5	6,3	1 300	6
Malawi	3 523	2 927	1 046	1 153	8	123	46	.	.	13,2	.	6
Mali	42 000	7 200	974	76	99	220	67	.	.	2,5	.	15
Marokko	15 550	7 900	4 047	414	51	.	300	.	.	1,3	.	7
Mauritanien	39 513	263	74	4	.	.	3
Niger	15 077	12 177	1 421	2	35	199	9	.	.	0,2	25	4
Nigeria	47 595	21 795	7 906	1 219	387	6 800	12 500	3,0	191,8	10,3	240	55
Obervolta	22 455	8 700	1 205	140	50	.	50	.	.	0,8	.	12
Ruanda	1 567	697	170	41	.	283	453	13,4	.	0,8	.	.
Sambia	38 600	4 800	935	655	.	162	15	.	.	5,3	270	3
Senegal	11 422	5 722	794	49	135	250	30	4
Sierra Leone	5 868	3 664	443	11	407	65	9	4,5	2,2	.	.	.
Somalia	21 525	957	103	40	.	23	3	.	.	0,1	420	1
Sudan	31 100	7 100	2 013	42	4	134	37	.	.	.	965	225
Swasiland	1 522	254	88	58	8	.	10	.	.	0,2	1 350	2
Tansania	56 456	11 702	2 197	750	262	1 200	333	46,0	0,4	11,6	900	71
Togo	2 360	2 160	300	125	15	1 150	1 150	15,0	18,4	.	.	2
Tschad	52 000	7 000	729	32	37	55	52	40
Tunesien	7 760	4 510	444	.	.	.	63	.	.	2,3	.	.
Uganda	9 888	4 888	1 303	338	3	2 321	733	225,0	.	3,5	1 530	85
Ver. Arab. Rep. (Ägypten)	2 835	2 835	7 110	2 366	2 557	.	578	.	.	.	6 975	541
Zentralafrikanische Rep.	6 000	5 900	94	47	12	1 000	47	11,0	.	1,0	.	22
Amerika												
Nord- und Mittelamerika												
Costa Rica	1 587	632	172	66	106	8	17	91,2	9,1	1,7	1 980	2
Dominikanische Republik	1 934	1 067	238	43	195	170	107	43,5	26,0	21,0	8 030	1
El Salvador	1 252	648	469	279	83	11	6	150,0	.	0,6	1 500	46
Guatemala	2 522	1 498	826	709	27	3	23	105,0	0,5	2,1	2 363	54
Haiti	870	370	435	211	77	112	105	26,4	2,0	1,1	4 000	1
Honduras	4 236	823	480	380	30	18	6	33,0	0,3	2,0	720	8
Jamaika	488	241	16	4	2	10	223	1,2	1,5	4,9	3 690	.
Mexiko	102 909	23 817	13 718	8 496	397	.	766	183,9	26,7	62,0	30 000	514
Nicaragua	1 793	873	302	182	60	13	2	33,9	0,7	1,6	1 750	69
Panama	1 395	564	253	88	168	30	35	5,5	0,5	0,4	880	.
Trinidad und Tobago	145	139	13	3	10	5	18	2,0	4,5	.	2 254	.
Südamerika												
Argentinien	177 954 ^{b)}	33 007 ^{b)}	18 493	6 900	345	301	2 820	9,9	.	52,0	10 680	112
Bolivien	14 414	3 091	573	393	60	160	654	.	1,3	1,0	1 300	.
Brasilien	137 034	29 760	20 537	12 693	6 394	30 074	3 680	1 283,5	156,0	250,0	75 247	697
Chile	14 594	4 511	1 590	154	37	.	603	.	.	6,0	.	.
Ecuador	6 015	3 815	654	210	161	400	378	72,0	54,0	2,2	9 000	7
Guyana	3 149	428	173	2	171	12	5	0,7	.	.	3 900	.
Kolumbien	19 653	5 047	1 755	850	695	920	1 145	474,0	18,5	44,5	15 600	125
Paraguay	10 947	947	213	153	27	1 549	104	4,2	.	21,0	744	13
Peru	29 955	2 625	1 365	580	444	502	2 006	53,0	2,0	4,5	8 000	88
Uruguay	15 654	1 957	812	129	126	.	219	.	.	0,3	240	0
Venezuela	19 061	5 214	919	670	244	310	242	60,7	23,5	9,5	4 275	15
Asien												
Afghanistan	14 000 ^{c)}	7 980 ^{c)}	3 958	785	407	60	29
Birma	16 441 ^{c)}	16 087 ^{c)}	8 226	150	7 985	.	35	.	.	56,9	1 470	25
Ceylon	2 419	1 980	1 411	17	1 374	403	93	.	1,8	6,6	154	1
China (Taiwan)	869 ^{d)}	867 ^{d)}	3 110	45	3 041	316	3 730	.	.	20,5	5 759	1
Indien	177 890 ^{d)}	163 800 ^{d)}	106 292	5 674	60 645	4 636	6 376	73,5	.	361,0	131 223	942
Indonesien	12 753 ^{e)}	12 697 ^{e)}	18 468	2 271	15 782	10 845	1 904 ^{f)}	157,4	1,6	58,6	9 830	3
Irak	11 760	7 496	2 734	5	293	.	12	.	.	15,0	.	14
Iran	18 334	11 593	6 030	35	1 100	.	220	.	.	17,9	530	165
Israel	1 228	410	197	3	.	.	115	.	.	2,2	.	39
Jemen	.	.	489	22	.	.	33	3,6	.	.	.	1
Jordanien	1 400	1 300	213	.	.	.	1	.	.	2,8	.	.
Kambodscha	3 564	2 984	2 621	118	2 503	27	22	.	.	16,3	.	2
Korea, Süd-	2 329	2 311	8 124	63	5 528	.	2 722	.	.	59,2	.	5
Kuwait	135	1
Laos	1 600	800	830	25	805	12	28	3,5	.	4,0	.	3
Libanon	326	316	44	1 ^{f)}	.	.	89 ^{f)}	.	.	6,7 ^{f)}	1	.
Malaysia	5 923	5 901	1 613	5 ^{f)}	1 605	300 ^{f)}	53 ^{f)}	6,0 ^{f)}	2,0	3,0 ^{f)}	188	.
Nepal	3 988	2 090	3 687	920	2 410	6,5	33 905 ^{h)}	539
Pakistan	.	28 358 ^{g)}	29 665	670	21 584	.	1 526	.	.	165,6	.	.
Philippinen	12 446	8 546	7 241	2 008	5 233	506	724	44,2	4,4	56,9	16 000 ⁱ⁾	0
Saudi-Arabien	85 809	809	255	.	3	.	.	0,1
Syrien	11 309	5 861	1 665	9	2	.	48	.	.	8,9	1	137
Thailand	.	11 415	15 048	1 568	13 410	1 932	255	.	.	89,0	4 488	23
Vietnam, Süd-	5 707	2 837	5 146	31	5 115	233	241	3,6	.	1,8	300	0

Land- und Forstwirtschaft, Fischerei: 1) Neueste verfügbare Angaben. Die Begriffsabgrenzungen sind von Land zu Land sehr verschieden, die Flächenangaben entsprechen daher nicht unbedingt den tatsächlichen Gegebenheiten.- 2) Einschl. Jamswurzeln.- 3) Erntejahr Oktober 1968 - September 1969.- 4) Erntejahr März 1969 - Februar 1970.

a) Unvollständige Erfassung.- b) Nur Festland.- c) Land mit mehr als einer Ernte im Jahr wurde doppelt gezählt.- d) Unvollständige Erfassung; einschl. Dschammu-Kaschmir.- e) Ohne West-Iran.- f) Ohne Ostmalaysia.- g) Unvollständige Erfassung; ohne Dschammu-Kaschmir.- h) Nur für Zentrifugalzucker.

Strukturdaten ausgewählter Entwicklungsländer 1969

	Land- und Forstwirtschaft, Fischerei					Industrie			Außenhandel				
	Viehbestand ¹⁾				Holz- ein- schlag ²⁾	Fisch- fänge ³⁾	Erdöl 1)2)	Zement	Elektri- scher Strom ³⁾	Einfuhr		Ausfuhr	
	Rinder	Schweine	Schafe	Ziegen						ins- gesamt	je Ein- wohner	ins- gesamt	je Ein- wohner
	1 000				1000 cbm		1 000 t		Mill. kwh	Mill. US-\$	US-\$	Mill. US-\$	US-\$
Afrika													
Äthiopien	25 900	15	12 600	12 100	22 038 ^{a)}	11 ^{b)c)}	-	166	361 ^{d)e)}	155	6	119	5
Algerien	850	7	7 300	2 300	272	23	43 841	949	1 434 ^{c)}	1 009 ^{a)}	76 ^{a)}	934 ^{a)}	70 ^{a)}
Botswana	1 444	11	429	1 082	922	-	-	-	23 ^{f)}
Burundi	660	20	225	462	182	12 ^{c)}	-	-	18 ^{c)}	22	6	12	3
Dahome	550	350	560	590	1 950	36 ^{c)}	-	-	28 ^{c)}	57	22	28	11
Elfenbeinküste	392	169	800	800	8 989	71	-	-	440 ^{c)}	334	79	453	108
Gabun	5	8	48	52	2 906	4 ^{a)}	5 027	-	84 ^{c)}	78	159	142	290
Gambia	233	7	79	110	175	5 ^{a)}	-	-	...	17	47	15	42
Ghana	600	320	640	760	9 197	163 ^{d)}	-	408	2 772	347	40	301	34
Kamerun	2 000	350	1 600	2 100	7 070 ^{a)}	66	-	-	1 046 ^{c)}	205	36	226	39
Kenia	7 800	28 ^{a)}	7 450	6 700	8 341	32	-	642	459 ^{c)}	327	31	191	18
Kongo (Brassaville)	30	36	56	50	2 110	12	24	-	64 ^{c)}	78	85	44	48
Kongo (Dem. Rep.)	887	433	564	1 545	11 588	110 ^{a)}	-	322	2 912	410 ^{a)}	24 ^{a)}	644 ^{a)}	38 ^{a)}
Lesotho	390	66	1 650	920	920	-	-	-
Liberia	27	80	147	137	1 303 ^{a)}	19 ^{f)}	-	73	632 ^{e)}	115	100	196	170
Libyen	105	1 928	1 289	421	11	149 702	-	-	351 ^{b)}	676	361	2 167	1 159
Madagaskar	9 780 ^{e)}	522 ^{e)}	605 ^{e)}	773 ^{e)}	4 862	69	-	75	...	179	27	112	17
Malawi	480	180	90	617	3 567	23 ^{b)}	-	76	116 ^{c)}	74	17	53	12
Mali	5 000	33	5 300	5 000	2 590	90 ^{h)}	-	-	35 ^{d)}	39	8	17	3
Marokko	3 500	10	16 000 ^{e)}	800 ¹⁾	1 222 ^{a)}	226 ^{c)}	58	1 165	1 912 ^{c)}	560	37	485	32
Mauritanien	2 550	2	2 700	2 300	531	31 ^{c)}	-	-	56 ^{c)}	48	42	81	71
Niger	4 200	22	2 700	5 900	2 200	4 ^{a)}	-	-	30 ^{c)}	49	13	24	6
Nigeria	11 500	800	7 900	23 300	55 235	119 ^{c)}	27 001	566	1 248 ^{c)}	696	13	905	17
Obervolta	2 700	137	1 800	2 500	3 767	5	-	-	25 ^{c)}	52	10	22	4
Ruanda	685	47	227	620	4 506 ^{a)}	...	-	-	...	24	7	14	4
Sambia	1 300	91	36	186	4 022 ^{a)}	44	-	208	693 ^{c)}	437	105	1 073	257
Senegal	2 527	90	1 350	1 530	2 270	182	-	206	280 ^{c)}	200	53	126	33
Sierra Leone	230	28 ^{j)}	55	153	2 694	26 ^{c)}	-	-	144 ^{d)}	112 ^{b)}	45	101 ^{b)}	40
Somalia	2 050	6 ^{j)}	4 500	4 750	560 ^{c)}	5 ^{k)}	-	169	18 ^{c)}	44	16	28 ^{b)}	10
Sudan	13 326	6	12 678	10 036	20 982 ¹⁾	22 ^{a)m)}	-	169	528 ^{c)}	266 ^{a)}	17 ^{a)}	248 ^{a)}	16 ^{a)}
Swasiland	520	12	37	225	988 ¹⁾	...	-	-	73 ^{c)}
Tansania	10 800	23	3 000	4 200	30 525	140 ^{m)}	-	169	360 ^{c)}	199	15	236	18
Togo	175 ^{e)}	217 ^{e)}	575 ^{e)}	570 ^{e)}	1 185	7 ^{o)}	-	-	53 ^{c)}	56	31	45	25
Tschad	4 500	7	1 800	2 200	2 970	110 ^{c)}	-	-	38 ^{c)}	55	15	32	9
Tunesien	600	7	3 300	470 ^{e)}	1 511	33 ^{c)}	3 708	602	732 ^{c)}	265	53	166	33
Uganda	3 857	45	770	1 700	11 264 ^{p)}	125 ^{c)}	-	170	731 ^{c)}	127	15	198	24
Verein. Arab. Rep. (Ägypten)	1 700	6	1 906	800	157	99 ^{c)}	16 000	3 612	7 316 ^{c)}	638	20	745	23
Zentralafrikanische Rep.	463	52	63	515	2 106	...	-	-	41 ^{c)}	38	25	36	24
Amerika													
Nord- und Mittelamerika													
Costa Rica	1 513	198	1	1	2 223 ^{o)}	4 ^{c)}	-	160	901	244	144	193	114
Dominikanische Republik	1 090	1 300	83	775	2 212 ^{o)}	3 ^{c)}	-	390	855	210	50	184	44
El Salvador	1 310	417	3	13	2 375 ^{c)}	16	-	142	619	209	62	202	60
Guatemala	1 395	728	800	92	7 000	4 ^{o)}	-	224	589 ^{a)}	250	50	262	52
Haiti	900	1 700	78	1 300	3 707 ^{h)}	3 ^{a)}	-	55	86 ^{c)}	40	8	35	7
Honduras	1 800	950	9	54	3 820 ^{h)}	3 ^{a)}	-	132	268 ^{d)}	184	74	169	68
Jamaika	248	170	12	340	6	17 ^{c)}	-	414	1 275	442	227	256	131
Mexiko	23 628	9 979	6 706	9 416	6 534 ^{a)}	354	21 415	6 792	25 554 ^{d)}	2 078	42	1 430	29
Nicaragua	1 630	550	1	7	2 347 ^{a)}	7	-	109	484	176	92	155	81
Panama	1 157	196	5	5	1 380 ^{a)}	32 ^{a)}	-	174	...	294	207	120	85
Trinidad und Tobago	60	48	6	33	81 ^{a)}	13 ^{a)}	8 126	243	1 213	479	461	468	450
Südamerika													
Argentinien	48 262	4 112	43 990	5 330	12 087 ^{c)}	203	18 500	4 344	19 879	1 576	66	1 612	67
Bolivien	2 971	837	6 723	2 300	4 410	1 ^{q)}	1 873	80	731	165	34	182	38
Brasilien	92 276	64 924	24 606	14 815	167 080	495 ^{a)}	8 300	7 824	41 648	2 263	25	2 311	25
Chile	2 911	1 090	6 600	910	6 971 ^{a)}	077 ^{b)}	1 750	1 436	7 134	907	95	1 068	112
Ecuador	2 400	1 300	1 830	185	2 285 ^{a)}	65	207	456	858	262	44	183	31
Guyana	250	79	98	38	265	17	-	-	292	118	159	130	176
Kolumbien	18 830	2 100	1 814	850	25 235	71 ^{o)}	10 550	2 388	7 345 ^{c)}	686	34	608	30
Paraguay	5 730	960	460	45	3 413	1 ^{o)}	-	37	203	70	30	51	22
Peru	3 700	1 939	15 000	3 900	3 227 ^{a)}	224 ^{a)}	4 750	1 132	5 107 ^{c)}	603	46	864	66
Uruguay	8 400	380	21 700	15	908	11 ^{c)}	-	467	2 026 ^{c)}	197	69	200	70
Venezuela	8 102	2 134	99	1 598	6 824	134	187 000	2 140	11 000	1 564	156	2 893	288
Asien													
Afghanistan	3 605	21 668	3 187	7 240 ^{r)}	7 240 ^{r)}	414 ^{b)}	-	180	325 ^{e)}	115 ^{c)}	7	108 ^{c)}	7
Birma	6 900	1 259	191	720	4 900 ¹⁾	144 ^{a)m)}	746	182	572	165	6	129	5
Ceylon	1 584	108	28	543	281 ^{r)}	...	-	283	752	427	35	322	26
China (Taiwan)	105	3 011	164	1 352 ¹⁾	561	...	82	4 092	11 369 ^{e)}	1 213	88	1 050	76
Indien	176 350	4 860	42 400	67 000	23 340 ¹⁾	605	6 500	13 620	56 190 ^{e)}	2 044	4	1 834	3
Indonesien	6 900	2 700	3 720	7 050	100 994	1 209	37 000	540	1 750 ^{c)}	782	7	800	7
Irak	1 650	11 500	1 800	55	18 ^{a)}	74 700	1 399	1 399	1 914 ^{e)}	440	48	1 042	114
Iran	5 700	6	34 000	12 800	1 850	22 ^{c)}	67 600	2 341	5 862 ^{e)}	1 384	50	2 099	75
Israel	232	197	141	70 ^{p)}	70 ^{p)}	21 ^{b)}	2 599	1 308	6 079	1 281	454	684	243
Jemen	1 330	12 200	3 ^{k)}	-	-
Jordanien	40	792 ¹⁾	400	11	584 ^{r)}	0 ^{a)}	-	474	156 ^{d)}	190	86	41	18
Kambodscha	2 399	1 152	1	1	174 ^{a)}	...	-	60	128 ^{c)}	103	15	65	10
Korea, Süd-	1 211	1 396	2	109	11 110	852 ^{c)}	-	4 872	7 980 ^{c)}	1 823	59	623	20
Kuwait	13 ^{c)}	129 000	-	2 015 ^{c)}	646	979	1 476	2 236
Laos	400	1 050	...	33	236 ^{r)}	...	-	-	21 ^{c)}	83	29	4	1
Libanon	86	13	213 ^{e)}	348 ^{e)}	71 ^{r)}	3 ^{a)m)}	447 ^{a)}	253 ¹⁾	1 139 ¹⁾	503	186	161	60
Malaysia	306	1 047	36	347	16 585 ^{v)}	407 ^{a)m)}	-	973 ¹⁾	3 068 ¹⁾	1 240 ^{c)}	117	1 711 ^{c)}	161
Nepal	6 250	320	2 150	2 240	6 724 ^{v)}	...	-	-	51 ^{c)}	8 ^{c)}	1	10 ^{c)}	1
Pakistan	43 100	95	14 800	18 500	3 471 ^{p)}	456	467	2 700	...	1 015	8	682	5
Philippinen	1 629	6 350	11	698	12 049	978	-	2 952	6 312 ^{c)}	1 254	34	965	26
Saudi-Arabien	290	3	100	1 950	...	29	148 300	550	599 ^{c)}	750	105	2 001	280
Syrien	514	6	6	764 ^{e)}	102	1	2 289 ^{b)}	934	1 023	368	63	207	35
Thailand	5 260	4 160	40	35	3 670	1 270	2	1 826	3 728 ^{c)}	1 286	37	707	20
Vietnam, Süd-	940	3 553	10	47	601	464	-	247	1 042 ^{c)}	453	25	8	0

Land- und Forstwirtschaft, Fischerei: 1) Wirtschaftsjahr Oktober 1968 - September 1969.- 2) Abfuhrmenge, Rundholz ohne Rinde.- 3) Fang-
 ergebnisse der nationalen Hochsee-, Küsten- und Binnenfischerei, angelandet im In- und Ausland.
a) 1968.- **b)** Einschl. Anlandungen ausländischer Fischereifahrzeuge.- **c)** 1967.- **d)** Ohne die Fänge ausländischer Charterfahrzeuge.- **e)** Auf
 Großbetrieben.- **f)** Einschl. Anlandungen ausländischer Charterfahrzeuge.- **g)** Zu Steuerzwecken registriert.- **h)** 1965.- **i)** Tiere älter als
 1 Jahr.- **j)** Nur ehemals italienisches Gebiet.- **k)** 1964.- **l**

Strukturdaten ausgewählter Entwicklungsländer 1969

Land	Verkehr		Geld und Kredit				Öffentliche Finanzen		Bruttoinlandsprodukt zu Marktpreisen					
	Personen- kraft- wagen	Last- kraft- fahr- zeuge	Währungs- einheiten	Bargeld- umlauf	Bank- einlagen	Gold- bestand	Devisen- bestand	Staats- ausgaben Ordentl. Haushalt ¹⁾	ein- nahmen	in je- weiligen Preisen	in konstanten Preisen			
											ins- gesamt	je Ein- wohner		
	1 000	Mill. Landeswährung	Mill. US-\$	Mill. Landeswährung	Mrd. Landes- währung	1962 = 100								
Afrika														
Athiopien	39 ^{a)}	10 ^{a)}	ath. \$	319	113	9	58	509	439	.	.	.		
Algerien	121	92	DA	4 157	6 853	.	.	6 357 ^{a)}	5 340 ^{a)}	.	.	.		
Botsuana	2 ^{a)}	3 ^{a)}	R	15 ^{a)}	12 ^{a)}	.	.	.		
Burundi	3 ^{a)}	1 ^{a)}	F-BU	1 032	545	.	.	1 638 ^{a)}	1 646 ^{a)}	.	.	.		
Dahome	11 ^{a)}	7 ^{a)}	CFA-Francis	3 970	4 240	.	.	50 147	52 621	.	.	.		
Elfenbeinküste	47 ^{a)}	31 ^{a)}	CFA-Francis	34 000	35 800	.	.	17 790 ^{a)}	17 790 ^{a)}	362	.	.		
Gabun	6 ^{a)}	5 ^{a)}	CFA-Francis	4 250	7 010	.	.	4	4	.	.	.		
Gambia	2 ^{a)}	2 ^{a)}	£ GA	382 ^{a)}	291	2 328 ^{a)}	115 ^{b)}	94 ^{b)}		
Ghana	36	27	N \$	151	139	6	82	27 530	27 530	.	.	.		
Kamerun	27	25	CFA-Francis	17 890	17 400	.	.	105	107	515 ^{a)}	.	.		
Kenia	53 ^{a)}	48 ^{a)}	k. Sh.	586	1 357	.	166	15 940 ^{a)}	15 940 ^{a)}	.	.	.		
Kongo (Brazzaville)	4 ^{a)}	23 ^{a)}	CFA-Francis	5 060	5 660	.	.	260	265	879 ^{a)}	.	.		
Kongo (Dem. Rep.)	4 ^{a)}	2 ^{a)}	Z	57	95	55	121	11	11	.	.	.		
Lesotho	12	9	R	58	62	.	.	.		
Liberia	87 ^{a)}	31 ^{a)}	Lib \$	102	100	85	828	293 ^{a)}	344 ^{a)}	.	.	.		
Madagaskar	43 ^{a)}	30 ^{a)}	FMG	20 340	19 050	.	.	30 432 ^{a)}	36 543 ^{a)}	.	.	.		
Malawi	6 ^{a)}	7 ^{a)}	MK	13	15	.	20	21 ^{a)}	21 ^{a)}	118 ^{a)}	.	.		
Mali	5	6	P. M.	14 940	9 470	.	.	22 749 ^{a)}	19 862 ^{a)}	.	.	.		
Marokko	203	79	DH	2 122	3 076	21	93	2 497 ^{a)}	3 939 ^{a)}	16	114 ^{b)}	118 ^{b)}		
Mauretanien	4	4	CFA-Francis	1 791	2 317	.	.	6 380	6 075	.	.	.		
Niger	4	2	CFA-Francis	4 780	3 758	.	.	9 954	10 132	.	.	.		
Nigeria	81	52	£ N	126	97	20	107	182 ^{a)}	150 ^{a)}	.	.	.		
Obervolta	5 ^{a)}	6 ^{a)}	CFA-Francis	5 540	2 960	.	.	9 031 ^{a)}	9 031 ^{a)}	.	.	.		
Ruanda	2 ^{a)}	1 ^{a)}	FRW	1 092	688	.	.	1 665	1 637	.	.	.		
Sambia	70	31	K	41	152	.	.	233	401	.	.	.		
Senegal	36	17	CFA-Francis	11 580	16 390	.	.	37 850 ^{a)}	37 850 ^{a)}	198	.	.		
Sierra Leone	21	8	Le	20	10	.	.	45 ^{a)}	54 ^{a)}	.	.	.		
Somalia	6	8	Sh. So	142	138	.	12	410 ^{a)}	302 ^{a)}	.	.	.		
Sudan	47	30	sud £	59	37	.	36	100 ^{a)}	114 ^{a)}	.	.	.		
Swasiland	4	3	R	15 ^{a)}	11 ^{a)}	.	.	.		
Tansania	36 ^{a)}	30 ^{a)}	T. Sh.	605	1 141	.	76	1 506 ^{a)}	1 187 ^{a)}	7 819 ^{a)}	141 ^{c)}	118 ^{c)}		
Togo	3 ^{a)}	4 ^{a)}	CFA-Francis	4 517	5 173	.	.	6 533 ^{a)}	6 533 ^{a)}	.	.	.		
Tschad	3	5	CFA-Francis	4 910	2 690	.	.	12 111 ^{a)}	12 111 ^{a)}	.	.	.		
Tunesien	62	33	tD	65	117	4	33	132 ^{a)}	142 ^{a)}	622 ^{a)}	134 ^{d)}	125 ^{c)}		
Uganda	35	15	U. Sh.	523	451	.	.	1 512	1 223 ^{a)}	7 329 ^{a)}	149 ^{c)}	125 ^{c)}		
Verein. Arab. Rep. (Ägypten)	108 ^{a)}	30 ^{a)}	ägypt. £	495	250	93	52	2 391 ^{a)}	2 044 ^{a)}	.	.	.		
Zentralafrikanische Rep.	7	2	CFA-Francis	4 670	1 970	.	.	11 649 ^{a)}	10 750 ^{a)}	.	.	.		
Amerika														
Nord- und Mittelamerika														
Costa Rica	32	24	¢	350	645	2	25	889	946	5 654 ^{a)}	.	.		
Dominikanische Republik	35 ^{a)}	16 ^{a)}	dom \$	73	81	3	37	230	187	.	.	.		
El Salvador	35	18	¢	134	171	17	47	247	243	2 382 ^{a)}	145 ^{a)}	112 ^{e)}		
Guatemala	33	28	¢	91	77	20	52	164 ^{a)}	150 ^{a)}	1 679 ^{a)}	.	.		
Haiti	.	.	Gde.	94 ^{a)}	67 ^{a)}	0	4	140 ^{a)}	140 ^{a)}	.	.	.		
Honduras	14	13	L	73	84	0	26	186 ^{a)}	153 ^{a)}	1 326 ^{a)}	143 ^{f)}	113 ^{f)}		
Jamaika	69	19	JL	37	74	9	131	84 ^{a)}	78 ^{a)}	927 ^{a)}	.	.		
Mexiko	1 101	548	mex \$	18 630	29 960	169	381	66 100 ^{a)}	66 096 ^{a)}	5 475 ^{a)}	155 ^{b)}	122 ^{b)}		
Nicaragua	24	12	C\$	220	315	1	44	659 ^{a)}	659 ^{a)}	5 475 ^{a)}	155 ^{b)}	122 ^{b)}		
Panama	59	16	B./	.	.	.	182	211	133	947 ^{a)}	168 ^{b)}	133 ^{b)}		
Trinidad und Tobago	68	16	TT\$	50	77	.	.	357 ^{a)}	346 ^{a)}	.	.	.		
Südamerika														
Argentinien	1 200 ^{a)}	640 ^{a)}	argent \$	6 550	8 530	135	285	685 ^{a)}	577 ^{a)}	8 042 ^{a)}	137 ^{b)}	123 ^{b)}		
Bolivien	27 ^{a)}	17 ^{a)}	\$ b	1 041	320	12	30	4 416 ^{a)}	3 525 ^{a)}	1 074 ^{a)}	152 ^{c)}	128 ^{c)}		
Brasilien	1 650	1 100	Cr\$	6 213	22 457	45	599	18 652	19 684	131 682 ^{a)}	133 ^{b)}	113 ^{b)}		
Chile	208	59	chil Esc	2 360	3 708	48	296	13 668 ^{a)}	12 912	63 414 ^{a)}	133 ^{b)}	113 ^{b)}		
Ecuador	24 ^{a)}	40 ^{a)}	s/	1 747	2 594	22	43	4 108 ^{a)}	2 882 ^{a)}	30 508 ^{a)}	.	.		
Guyana	14 ^{a)}	3 ^{a)}	G \$	36	24	.	.	105 ^{a)}	119 ^{a)}	.	.	.		
Kolumbien	147 ^{a)}	102 ^{a)}	kol \$	6 681	11 616	26	195	11 096 ^{a)}	11 096 ^{a)}	111	141 ^{e)}	113 ^{e)}		
Paraguay	10	12	¢	455	2 483 ^{b)}	0	7	7 239 ^{a)}	7 240 ^{a)}	70	.	.		
Peru	205	103	S/.	2 200 ^{b)}	7 330 ^{b)}	25	142	38 466 ^{a)}	35 657 ^{a)}	203	129 ⁱ⁾	104 ⁱ⁾		
Uruguay	196	83	urug. \$	50 573	26 122	165	19	73 100	68 700 ^{a)}	.	.	.		
Venezuela	388 ^{a)}	118 ^{a)}	B.	2 169	4 427	403	441	9 545	8 664	46 867 ^{a)}	144 ^{j)}	113 ^{j)}		
Asien														
Afghanistan	30	16	AF	6 144	867 ^{a)}	33	8	6 195 ^{a)}	5 445 ^{a)}	.	.	.		
Birma	30	30	K	1 742 ^{a)}	609 ^{a)}	84	46	1 579 ^{a)}	1 367 ^{a)}	.	.	.		
Ceylon	87 ^{a)}	32 ^{a)}	CR	1 084	784	.	40	3 230	2 340	11 765 ^{a)}	.	.		
China (Taiwan)	31 ^{a)}	29 ^{a)}	NT\$	11 020	17 900	82	361	16 422 ^{a)}	16 422 ^{a)}	191 019 ^{a)}	202 ^{k)}	166 ^{k)}		
Indien	571	389	IR	37 720	22 720	243 ^{b)}	682 ^{b)}	46 580	35 834	.	.	.		
Indonesien	212 ^{a)}	96 ^{a)}	Rp	113 920	65 100	4	2	327 400 ^{a)}	327 400 ^{a)}	2 604 ^{a)}	121 ^{b)}	101 ^{b)}		
Irak	76 ^{a)}	47 ^{a)}	ID	162	42	193	264	398 ^{a)}	300 ^{a)}	1 039 ^{a)}	149 ^{c)}	119 ^{c)}		
Iran	188	67	RI.	31 990	51 170	158	154	179 200	136 200	772 ¹⁾	191 ¹⁾	157 ¹⁾		
Israel	136	58	IL	1 130	1 841	46	367	6 887 ^{a)}	4 323 ^{a)}	16 069 ^{a)}	174 ^{k)}	141 ^{k)}		
Jemen	14 ^{c)}	6 ^{c)}	Y.RI	89 163 ^{a)}	25 300 ^{a)}	.	.	.		
Jordanien	.	.	JD	71	25	30	229	7 000 ^{a)}	5 876 ^{a)}	.	.	.		
Kambodscha	47 ^{a)}	37 ^{a)}	Riel	111 320	106 850	3	550	420 850 ^{a)}	357 550 ^{a)}	2 022	204 ^{h)}	169 ^{h)}		
Korea, Süd-	92 ^{a)}	30 ^{a)}	KD	44	63	86	84	197 ^{a)}	259 ^{a)}	987 ^{a)}	.	.		
Kuwait	11	3	K	16 800	7 000	.	.	.		
Laos	132	16	LE	868	789	288	58	631	602	.	.	.		
Malaysia	213 ^{a)}	51 ^{a)}	M\$	970	941	63	584	1 957 ^{a)}	1 962 ^{a)}	11 410 ^{a)}	.	.		
Nepal	4 ^{a)}	2 ^{a)}	NR	511	242	.	.	594 ^{a)}	634 ^{a)}	.	.	.		
Pakistan	89	38	pR	7 098	5 222	4	270	10 165	6 937	74 961 ^{a)}	149 ^{c)}	124 ^{c)}		
Philippinen	190	256	P	2 119	2 160	45	76	3 465 ^{a)}	2 895 ^{a)}	32	146 ^{a)}	115 ^{a)}		
Saudi-Arabien	38	27	S.RI.	1 558	766	119	465	5 536 ^{a)}	5 536 ^{a)}	.	.	.		
Syrien	29	17	Syr £	1 577	511	28	31	1 199 ^{a)}	1 199 ^{a)}	.	.	.		
Thailand	151 ^{a)}	182 ^{a)}	฿	11 010	6 680	92	869	21 617 ^{a)}	18 172 ^{a)}	30 613 ^{a)}	138 ⁱ⁾	113 ⁱ⁾		
Vietnam, Süd-	46 ^{a)}	22 ^{a)}	V.N.\$	108 110	34 850	.	.	145 530 ^{a)}	77 170 ^{a)}	494	121 ^{b)}	101 ^{b)}		

Verkehr: a) 1968.- b) 1966.- c) Ohne Westjordanien.

Geld und Kredit: a) 1968.- b) 1967.

Öffentliche Finanzen: 1) Haushaltsjahr nicht immer gleich Kalenderjahr.

a) Voranschlag.- b) Ohne Verteidigung.- c) 1968.- d) 1970.- e) Schätzung.- f) 11 Monate.- g) 1967.

Bruttoinlandsprodukt: a) Mill. Landeswährungseinheiten.- b) In Preisen von 1960.- c) Bruttoinlandsprodukt zu Faktorkosten.- d) In Preisen von 1966.- e) In Preisen von 1962.- f) In Preisen von 1958.- g) In Preisen von 1965.- h) In Preisen von 1963.- i) In Preisen von 1957.- j) In Preisen von 1962.- k) In Preisen von 1948.- l) In Preisen von 1959.- m) In Preisen von 1959.- n) Rechnungsjahre, die am 1.4. beginnen.- o) Einschl. West-Malaysia, Sabah und Sarawak.- p) Rechnungsjahre, die am 1. Juli beginnen.- q) In Preisen von 1955.

Bildungsanstalten Schulen, Schüler und Lehrpersonen

Unterricht, Bildung und Kultur

Internationale Vergleiche aufgrund dieser Angaben können nur mit großer Vorsicht vorgenommen werden, da Verschiedenartigkeit der Schulsysteme und der Erhebungsmethoden sowie der Grad der Genauigkeit der Angaben die Vergleichbarkeit erheblich erschweren.

Volksschulen: Schulen, die dem Primarbereich zugerechnet werden. Die Schuldauer ist von Land zu Land verschieden.

Mittel- und Höhere Schulen: Allgemeinbildende Schulen, die einen mindestens 4jährigen Schulbesuch im Primarbereich voraussetzen. Sie gehören dem Sekundarbereich an.

Berufsbildende Schulen: Diese Schulen vermitteln berufliche Bildung im Sekundarbereich.

Lehrerbildende Einrichtungen: Hierunter fallen alle Einrichtungen der Lehrerbildung des Sekundarbereichs.

Hochschulen: Neben den Universitäten gehören hierzu alle Hochschulen und entsprechenden Einrichtungen, soweit sie dem Tertiärbereich zugeordnet werden, z.T. enthalten die Angaben auch die Zahlen für die einzelnen Fakultäten.

Land	Schulart	Erhebungs- jahr	Schulen bzw. Lehrgänge	Schüler bzw. Studierende		Lehrpersonen	
				insgesamt	darunter weiblich	insgesamt	darunter weiblich
Europa							
Bundesrepublik Deutschland	Volksschulen ¹⁾	1969	23 057	6 112 327	3 000 566	236 592	127 706
	Realschulen und Gymnasien ¹⁾	1969	4 292	2 178 266	1 023 722	124 014	50 243
	Berufsbildende Schulen ²⁾	1969	8 721	2 067 100	932 138	106 555 ^{a)}	30 486 ^{a)}
	Hochschulen ³⁾	1969	417	478 090	125 881	40 453 ^{a)}	3 638 ^{a)}
Belgien	Volksschulen ⁴⁾	1967	8 820	1 015 563	493 952	47 902 ^{b)}	26 752 ^{b)}
	Mittel- und Höhere Schulen	1967	1 148	300 101	136 678	40 074	17 358
	Berufsbildende Schulen	1966	2 692 ^{c)}	487 889	225 773	47 956	21 324
	Lehrerbildende Einrichtungen	1967	199 ^{d)}	24 847	14 924	6 089	3 145
	Hochschulen	1967	...	59 172	15 420	5 489	...
Dänemark	Volksschulen	1967	1 488	506 014	248 884	41 652 ^{e)}	19 360 ^{e)}
	Mittel- und Höhere Schulen	1967	...	185 287	95 359
	Berufsbildende Schulen	1967	...	128 256	24 743
	Lehrerbildende Einrichtungen	1967	...	70	70
	Hochschulen	1967	...	58 204	21 237
Finnland	Volksschulen	1967	5 221	422 584	200 660	18 531 ^{f)}	11 803 ^{f)}
	Mittel- und Höhere Schulen	1967	625	375 549	200 597	19 681	11 084
	Berufsbildende Schulen	1967	...	96 604	41 131	8 696	2 941
	Lehrerbildende Einrichtungen	1967	11	2 177	1 405	381	248
	Hochschulen	1967	15	51 775	...	5 023	848
Frankreich	Volksschulen	1967	69 084	5 336 042	2 603 086	177 777 ^{g)}	118 003 ^{g)}
	Mittel- und Höhere Schulen	1967	8 470	2 549 005	1 389 055	208 311 ^{h)}	75 670 ^{h)}
	Berufsbildende Schulen	1967	2 862	887 155	434 121
	Lehrerbildende Einrichtungen	1967	...	29 517	16 072	2 077	1 058
	Hochschulen	1967	...	613 904	212 511	23 585	...
Griechenland	Volksschulen	1966	10 757	979 395	468 735	28 524	13 446
	Mittel- und Höhere Schulen	1966	1 659	398 292	173 542	12 111	5 108
	Berufsbildende Schulen	1966	480	90 211	15 484
	Hochschulen	1966	29	64 591	21 273	2 541	483
Großbritannien England und Wales	Volksschulen	1967	25 605 ^{e)}	4 915 571	2 391 414	214 172	163 790
	Mittel- und Höhere Schulen	1967	...	3 194 778	1 556 979	189 493 ^{f)}	85 796 ^{f)}
	Berufsbildende Schulen	1967	...	155 876	69 502	45 233 ^{g)}	6 591 ^{g)}
	Hochschulen	1967	...	346 477	131 191	33 091 ^{h)}	5 858 ^{h)}
Schottland	Volksschulen ⁵⁾	1967	2 622	614 780	300 552	21 230	18 184
	Mittel- und Höhere Schulen ⁵⁾	1967	...	295 625	145 301	19 996	8 538
	Hochschulen	1967	...	54 900	22 000
Nordirland	Volksschulen	1967	1 381	202 074	98 618	6 970	5 142
	Mittel- und Höhere Schulen	1967	...	114 690	55 461	6 219 ⁱ⁾	2 976 ⁱ⁾
	Berufsbildende Schulen	1967	...	9 547	5 648	2 524 ^{j)}	764 ^{j)}
	Hochschulen	1967	...	10 135	3 661	1 034	165
Irland	Volksschulen	1967	4 605 ^{k)}	502 840	245 877	15 941 ^{b)}	11 076 ^{b)}
	Mittel- und Höhere Schulen	1967	598 ^{l)}	125 374	68 176	8 592	5 010
	Berufsbildende Schulen	1967	327 ^{l)}	83 206	27 947	5 595	...
	Hochschulen	1967	3	23 160	7 660
Italien	Volksschulen	1967	39 652 ^{k)}	4 594 033	2 221 735	209 917	159 107
	Mittel- und Höhere Schulen	1967	7 733 ^{k)}	2 244 072	1 008 579	185 854	112 678
	Berufsbildende Schulen	1967	3 577 ^{k)}	835 822	227 074	68 650	28 517
	Lehrerbildende Einrichtungen	1967	764 ^{k)}	249 676	217 388	17 870	11 688
	Hochschulen	1967	31	374 486	143 130
Jugoslawien	Volksschulen	1967	14 067	2 893 624	1 348 654	109 817	63 492
	Mittel- und Höhere Schulen	1967	402	181 328	100 955	9 666	4 279
	Berufsbildende Schulen	1967	1 261	432 947	165 416	16 191	5 579
	Lehrerbildende Einrichtungen	1967	63	25 718	16 246	1 450	483
Niederlande	Hochschulen	1967	258	210 910	78 626	15 950	3 198
	Volksschulen	1967	8 056 ^{k)}	1 427 966	697 313	46 008 ^{f)}	23 188 ^{f)}
	Mittel- und Höhere Schulen	1967	1 812 ^{k)}	552 087	264 461	29 788	6 207
	Berufsbildende Schulen	1967	2 558 ^{k)}	559 343	229 107
	Lehrerbildende Einrichtungen	1967	299 ^{k)}	13 121	13 121	1 149	494
Norwegen	Hochschulen	1967	337 ^{k)}	183 044	48 924
	Volksschulen	1967	3 290 ^{k)}	403 928	197 038	19 784	11 620
	Mittel- und Höhere Schulen	1967	586 ^{k)}	209 715	103 082	16 666	5 527
	Berufsbildende Schulen	1967	710	71 044	26 463	10 640	2 527
	Lehrerbildende Einrichtungen	1967	...	7 870	4 643	871 ^{f)}	282 ^{f)}
Hochschulen	1967	8	22 259	5 552	2 446 ^{f)}	196 ^{f)}	

Fußnoten siehe Seite 16.

Unterricht Bildung und Kultur

Bildungsanstalten

Schulen, Schüler und Lehrpersonen

Land	Schulart	Erhebungs- jahr	Schulen bzw. Lehrgänge	Schüler bzw. Studierende		Lehrpersonen	
				insgesamt	darunter weiblich	insgesamt	darunter weiblich
Österreich	Volksschulen	1967	5 039	836 670	413 762	37 784	21 397
	Mittel- und Höhere Schulen	1967	476 ^{k)}	139 582	60 129	9 055	3 573
	Berufsbildende Schulen	1967	626	222 518	84 205	12 646	3 873
	Lehrerbildende Einrichtungen	1967	...	4 939	4 279	542	404
	Hochschulen	1967	17	53 737	13 303	5 561	670
Polen ⁷⁾	Volksschulen ⁶⁾	1967	26 563 ^{k)}	5 706 270	2 759 946	201 382 ^{f)}	156 309 ^{f)}
	Mittel- und Höhere Schulen	1967	861	306 135	213 463	15 044 ^{f)}	8 510 ^{f)}
	Berufsbildende Schulen	1967	9 303	828 395	408 520	53 637 ^{f)}	20 746 ^{f)}
	Lehrerbildende Einrichtungen	1967	...	59 787	46 458	3 928 ^{f)}	1 773 ^{f)}
	Hochschulen	1967	76	288 788	114 048	25 565 ^{f)}	7 657 ^{f)}
Portugal	Volksschulen	1967	17 075	904 120	439 188	28 434	25 004
	Mittel- und Höhere Schulen	1967	458	166 925	80 108	8 027	4 086
	Berufsbildende Schulen	1967	426	169 666	61 378	9 318	4 207
	Lehrerbildende Einrichtungen	1967	...	3 117	2 734	395	168
	Hochschulen	1967	15	38 647	15 499	2 196	335
Rumänien	Volksschulen ⁶⁾	1967	14 959	2 879 881	1 397 708	131 235	82 610
	Mittel- und Höhere Schulen	1967	...	202 398	119 590	11 358	5 813
	Berufsbildende Schulen	1967	641 ^{k)}	327 642	82 931	20 211	5 487
	Lehrerbildende Einrichtungen	1967	26 ^{k)}	14 112	12 527	739	418
	Hochschulen	1967	88 ^{m)}	141 589	59 363	13 792	4 050
Schweden	Volksschulen	1966	...	622 336	304 355	27 000	...
	Mittel- und Höhere Schulen	1967	...	426 400	209 200	37 798	15 916
	Berufsbildende Schulen	1967	...	242 000	121 350	16 019	...
	Lehrerbildende Einrichtungen	1967	...	9 740	8 400
	Hochschulen	1967	39 ^{k)}	98 317	35 867
Schweiz	Volksschulen	1967	...	464 910	228 835
	Mittel- und Höhere Schulen	1967	...	290 350 ^{g)}	139 765 ^{g)}
	Berufsbildende Schulen	1967	...	159 813
	Lehrerbildende Einrichtungen	1967	...	10 293	6 417
	Hochschulen	1967	11 ^{k)}	35 972	7 601	2 773	118
Sowjetunion ⁷⁾	Volksschulen	1967	184 500 ^{e)}	39 746 000	...	1 758 000 ^{e)}	1 399 000 ^{e)}
	Mittel- und Höhere Schulen	1967	...	4 401 000
	Berufsbildende Schulen	1967	...	4 166 600	2 166 600
	Lehrerbildende Einrichtungen	1967	...	339 500
	Hochschulen	1967	...	4 310 900	1 983 000
Spanien	Volksschulen	1967	...	3 552 393	1 794 224	106 418	78 167 ¹⁾
	Mittel- und Höhere Schulen	1966	3 748	929 589	396 173	31 011	12 537
	Berufsbildende Schulen	1966	...	331 114	...	23 837	...
	Lehrerbildende Einrichtungen	1966	...	68 972	41 400	2 638	1 680
	Hochschulen	1967	...	157 853	38 903	10 894	1 161
Tschechoslowakei	Volksschulen	1967	10 966 ^{a)}	2 109 183	1 019 517	97 505	69 652
	Mittel- und Höhere Schulen	1967	364 ^{a)h)}	97 865	63 327	7 489	3 331
	Berufsbildende Schulen	1967	619 ^{k)}	267 483	135 054	13 159	4 367
	Lehrerbildende Einrichtungen	1967	...	8 941	8 597	462	228
	Hochschulen	1967	35	137 497	51 503	19 232	3 737
Türkei	Volksschulen	1967	33 369 ^{k)}	4 509 433	1 840 930	102 041	30 514
	Mittel- und Höhere Schulen	1967	1 913 ^{k)}	755 671	200 581	27 283	10 560
	Berufsbildende Schulen	1967	505 ^{k)}	146 235	41 191	10 867	4 020
	Lehrerbildende Einrichtungen	1967	10 ^{k)}	57 788	25 609	2 040	685
	Hochschulen	1967	78 ^{k)}	125 647	24 515	6 726	1 563
Ungarn	Volksschulen	1967	5 866 ^{k)}	1 331 079	639 475	62 340	43 998
	Mittel- und Höhere Schulen	1967	586 ^{k)}	129 110	87 326	8 170	4 109
	Berufsbildende Schulen	1967	...	98 549	44 350	4 413 ⁱ⁾	1 564 ⁱ⁾
	Lehrerbildende Einrichtungen	1967	99 ^{k)}	52 407	23 097	8 996 ⁱ⁾	1 865 ⁱ⁾
	Hochschulen	1967
Afrika							
Algerien	Volksschulen	1967	...	1 485 390	562 294	34 175 ⁿ⁾	9 235
	Mittel- und Höhere Schulen	1967	...	116 077	35 360	7 704 ⁿ⁾	...
	Berufsbildende Schulen	1967	...	38 877	10 130
	Lehrerbildende Einrichtungen	1967	...	5 439	1 682
	Hochschulen	1967	...	9 720	2 220
Äthiopien	Volksschulen	1967	1 712	452 457	134 370	9 525	1 242
	Mittel- und Höhere Schulen	1967	...	71 467	16 835	3 062	544
	Berufsbildende Schulen	1967	...	6 251	1 993	533	108
	Lehrerbildende Einrichtungen	1967	...	1 816	190	115	17
	Hochschulen	1968	8	3 870	287	469	...
Elfenbeinküste	Volksschulen	1968	1 992 ^{o)}	427 029	153 811	9 640	788 ^{f)}
	Mittel- und Höhere Schulen	1968	...	44 851	8 606	1 476	...
	Berufsbildende Schulen	1968	...	4 020	957	337	...
	Lehrerbildende Einrichtungen	1968	...	1 217	259	75	...
	Hochschulen	1968	...	2 943	428
Ghana	Volksschulen	1967	10 617 ^{e)}	1 288 383	559 333	49 098 ^{e)}	...
	Mittel- und Höhere Schulen	1967	...	179 044	54 083	2 999	...
	Berufsbildende Schulen	1966	...	17 587	4 250	775	21
	Lehrerbildende Einrichtungen	1967	...	16 782	5 247	1 200	...
	Hochschulen	1967	...	4 768	483	672	61

Fußnoten siehe Seite 16.

Unterricht Bildung und Kultur

Bildungsanstalten

Schulen, Schuler und Lehrpersonen

Land	Schulart	Erhebungs- jahr	Schulen bzw. Lehrgänge	Schüler bzw. Studierende		Lehrpersonen	
				insgesamt	darunter weiblich	insgesamt	darunter weiblich
Guinea	Volksschulen	1965	1 637	164 119	50 221	3 990	410
	Mittel- und Höhere Schulen	1965	...	16 698	3 196	567	82
	Berufsbildende Schulen	1965	...	5 885	1 016	365	62
	Lehrerbildende Einrichtungen	1965	...	822	76	52	7
	Hochschulen	1965	...	376	16	95	12
Kamerun	Volksschulen	1966	4 195 ¹⁾	773 680 ¹⁾	315 795 ¹⁾	16 421 ¹⁾	1 980 ¹⁾
	Mittel- und Höhere Schulen	1966	...	32 300	7 133	1 451	...
	Berufsbildende Schulen	1966	...	11 058	3 464
	Lehrerbildende Einrichtungen	1966	...	2 151	474
	Hochschulen	1967	...	2 196	121	179	22
Kenia	Volksschulen	1968	6 135	1 209 680	484 650	37 923	10 157
	Mittel- und Höhere Schulen	1968	601	101 361	26 159	4 644	1 308
	Berufsbildende Schulen	1968	...	1 872	-	161	7
	Lehrerbildende Einrichtungen	1968	...	6 634	2 280	468	163
	Hochschulen	1968	...	4 967	...	395	...
Libyen	Volksschulen	1966	862 ^{e)}	215 841 ^{e)}	62 611 ^{e)}	7 278 ^{e)}	1 551 ^{e)}
	Mittel- und Höhere Schulen	1966	...	26 846 ^{e)}	2 441 ^{e)}	1 807 ^{e)}	98 ^{e)}
	Berufsbildende Schulen	1966	...	1 064 ^{e)}	-	121 ^{e)}	-
	Lehrerbildende Einrichtungen	1966	...	4 681	1 781	405	70
	Hochschulen	1966	...	2 215	208	252	...
Malawi	Volksschulen	1968	1 790	333 876	120 048	8 564	2 033
	Mittel- und Höhere Schulen	1968	43	9 283	2 479	508	159
	Berufsbildende Schulen	1968	...	536	138	53	15
	Lehrerbildende Einrichtungen	1968	12	1 085	387	119	49
	Hochschulen	1968	...	788	109	129	20
Marokko	Volksschulen	1968	...	1 124 333	365 500	32 729 ¹⁾	5 941 ¹⁾
	Mittel- und Höhere Schulen	1968	...	271 895	70 506	12 199	3 792
	Berufsbildende Schulen	1968	...	13 772	3 014	911	256
	Lehrerbildende Einrichtungen	1968	...	1 771	407	104 ^{f)}	7 ^{f)}
	Hochschulen	1968	...	10 908	1 578	512	55 ^{f)}
Nigeria	Volksschulen	1967	9 043	1 778 976	673 103	57 866	11 666
	Mittel- und Höhere Schulen	1968	...	158 194	47 451
	Berufsbildende Schulen	1968	...	19 428	5 933	1 290	594
	Lehrerbildende Einrichtungen	1968	...	22 756	5 382	1 330	254
	Hochschulen	1968	...	9 775	1 395	1 117	110
Südafrika	Volksschulen	1963	13 385 ^{e)}	2 546 824	1 258 004	78 083 ^{e)}	...
	Mittel- und Höhere Schulen	1964	...	457 900	220 800
	Berufsbildende Schulen	1964	40 ^{p)}	82 791
	Lehrerbildende Einrichtungen	1964	...	18 000	...	1 449	...
	Hochschulen	1967	11 ^{p)}	67 363	17 500
Sudan	Volksschulen	1966	2 825	455 765	152 767	10 734	3 117
	Mittel- und Höhere Schulen	1967	...	138 042	33 287	7 296	1 040
	Berufsbildende Schulen	1967	...	4 880	-	385	-
	Lehrerbildende Einrichtungen	1967	...	1 559	452	179	27
	Hochschulen	1967	...	10 404	1 117	1 081	...
Uganda	Volksschulen	1966	2 676	564 190	214 027	17 821	5 044
	Mittel- und Höhere Schulen	1967	...	35 617	9 397	1 671	486
	Berufsbildende Schulen	1967	...	3 252	...	322	...
	Lehrerbildende Einrichtungen	1967	...	3 472	1 365	242	98
	Hochschulen	1968	...	2 179
Vereinigte Arabische Republik (Ägypten)	Volksschulen	1967	7 925	3 506 429	1 343 240	90 773	41 089
	Mittel- und Höhere Schulen	1967	...	1 031 820	309 851	43 958	9 692
	Berufsbildende Schulen	1967	...	162 656	44 157	10 800	924
	Lehrerbildende Einrichtungen	1967	...	34 894	15 604	3 585	1 231
	Hochschulen	1967	...	174 614	40 507	9 841	...
Amerika							
Nord- und Mittelamerika Kanada	Volksschulen	1967	20 926 ¹⁾	3 836 476	1 853 489	152 121 ¹⁾	125 451 ¹⁾
	Mittel- und Höhere Schulen	1967	...	1 324 727	642 487	98 591	40 178
	Berufsbildende Schulen	1967	...	129 317	31 246
	Hochschulen	1967	...	449 902	173 825	24 219 ^{f)}	5 580 ^{f)}
	Hochschulen	1967	...	37 326	15 139	4 499	1 394
Kuba	Volksschulen	1967	14 569 ¹⁾	1 273 581	624 084	43 714	38 106
	Mittel- und Höhere Schulen	1967	...	177 133	96 148	11 286	7 279
	Berufsbildende Schulen	1967	...	50 181	14 802	3 637	1 047
	Lehrerbildende Einrichtungen	1967	...	22 977	16 935	948	751
	Hochschulen	1967	...	37 326	15 139	4 499	1 394
Mexiko	Volksschulen	1967	41 510	7 772 257	3 709 724	158 736	...
	Mittel- und Höhere Schulen	1967	...	900 701	304 448	66 527	...
	Berufsbildende Schulen	1967	...	163 199	90 672	9 542	...
	Lehrerbildende Einrichtungen	1967	269	57 845	35 524
	Hochschulen	1967	...	154 289	26 758
Puerto Rico	Volksschulen ⁴⁾	1967	1 710 ¹⁾	476 048 ¹⁾	...	14 524 ¹⁾	...
	Mittel- und Höhere Schulen	1967	...	242 614 ^{h)}	...	9 876 ^{h)}	...
	Berufsbildende Schulen	1967
	Hochschulen	1967	...	47 725	24 153	3 500	...
	Hochschulen	1967
Vereinigte Staaten	Volksschulen	1967	88 556 ¹⁾	32 181 000 ¹⁾	...	1 207 000 ¹⁾	...
	Mittel- und Höhere Schulen	1967	31 203	18 943 000	...	948 000	...
	Berufsbildende Schulen	1967	...	7 484 639
	Hochschulen	1967	2 483	6 911 748	2 778 948	524 000	...
	Hochschulen	1967

Fußnoten siehe Seite 16.

Unterricht Bildung und Kultur

Bildungsanstalten

Schulen, Schüler und Lehrpersonen

Land	Schulart	Erhebungs- jahr	Schulen bzw. Lehrgänge	Schüler bzw. Studierende		Lehrpersonen	
				insgesamt	darunter weiblich	insgesamt	darunter weiblich
Südamerika							
Argentinien	Volksschulen	1967	19 279 ^{k)n)}	3 206 625	1 578 412	158 858	145 549
	Mittel- und Höhere Schulen	1967	3 906	189 754	71 222	29 093	17 433
	Berufsbildende Schulen	1967	..	454 743	196 547	64 653	32 724
	Lehrerbildende Einrichtungen	1967	..	203 399	176 892	24 357	19 604
	Hochschulen	1967	...	264 048	104 528	16 307	4 284
Bolivien	Volksschulen	1967	7 721	556 280	230 435
	Mittel- und Höhere Schulen	1968	...	114 185	42 546	4 551	2 989
	Berufsbildende Schulen	1968	...	10 684	8 340	1 276	746
	Lehrerbildende Einrichtungen	1968
	Hochschulen	1966	...	18 403
Brasilien	Volksschulen	1967	127 813 ^{o)}	11 182 746	5 562 126	395 149	370 654
	Mittel- und Höhere Schulen	1968	12 801	2 318 456	...	134 070	...
	Berufsbildende Schulen	1968	...	542 418	...	43 798	...
	Lehrerbildende Einrichtungen	1968	...	344 815	...	33 272	...
	Hochschulen	1967	...	215 322	...	39 556	...
Chile	Volksschulen ⁶⁾	1967	7 254	1 854 604	923 935	54 900	...
	Mittel- und Höhere Schulen	1967	...	128 167	69 562	10 242	...
	Berufsbildende Schulen	1967	...	68 848	39 452	7 398	...
	Lehrerbildende Einrichtungen	1967	...	6 582	4 541	1 000	...
	Hochschulen	1967	...	57 146	23 167
Kolumbien	Volksschulen	1966	24 457	2 408 489	1 207 504	67 764	51 667
	Mittel- und Höhere Schulen	1966	...	320 287	116 121	21 332	6 938
	Berufsbildende Schulen	1966	...	114 248	73 183	8 238	3 856
	Lehrerbildende Einrichtungen	1966	...	63 549	50 560	4 627	2 633
	Hochschulen	1966	...	49 930	11 138	8 190	539
Paraguay	Volksschulen	1966	2 734 ⁿ⁾	365 932	171 660	12 111	11 209
	Mittel- und Höhere Schulen	1966	437	33 744	...	4 680	...
	Berufsbildende Schulen	1966	..	1 940	660	507	220
	Lehrerbildende Einrichtungen	1966	..	3 738	2 243
	Hochschulen	1965	2	5 890	2 374	780	...
Uruguay	Volksschulen	1966	2 260 ^{g)}	365 597 ^{g)}	178 569 ^{g)}	9 551 ^{g)}	...
	Mittel- und Höhere Schulen	1965	...	91 371 ^{g)}	...	5 500 ^{g)}	...
	Berufsbildende Schulen	1965	...	26 298 ^{g)}
	Lehrerbildende Einrichtungen	1965	...	5 534 ^{g)}
	Hochschulen	1965	...	17 087 ^{g)}
Venezuela	Volksschulen	1967	10 733 ¹⁾	1 550 190 ¹⁾	769 556 ¹⁾	45 530 ¹⁾	38 452 ¹⁾
	Mittel- und Höhere Schulen	1967	...	230 333	105 757	10 820	4 153
	Berufsbildende Schulen	1967	...	115 794	57 593	5 824	1 926
	Lehrerbildende Einrichtungen	1967	...	10 943	8 731	1 198	595
	Hochschulen	1967	...	58 807	18 449	5 728	771
Asien							
Afghanistan	Volksschulen	1968	2 274 ^{g)}	472 487 ^{g)}	59 538	10 245 ^{g)}	1 278 ^{g)}
	Mittel- und Höhere Schulen	1968	...	68 595	10 894	2 501	466
	Berufsbildende Schulen	1968	...	7 833	465	778	57
	Lehrerbildende Einrichtungen	1968	...	7 724
	Hochschulen	1968	...	4 320	747
China (Taiwan)	Volksschulen	1967	2 208 ^{b)}	2 348 281	1 127 821	55 683	21 743
	Mittel- und Höhere Schulen	1967	794	640 447	242 393	23 706	6 274
	Berufsbildende Schulen	1967	...	143 296	68 604	7 065	1 696
	Lehrerbildende Einrichtungen	1967	...	1 570	938	88	25
	Hochschulen	1967	85 ^{k)}	138 613	46 718	15 872	2 356
China, Volksrepublik	Volksschulen	1959	...	90 000 000
	Mittel- und Höhere Schulen	1958	...	8 520 000
	Berufsbildende Schulen	1958	...	850 000
	Lehrerbildende Einrichtungen	1958	...	620 000
	Hochschulen	1962	...	820 000
Indien	Volksschulen	1965	...	49 639 000	16 241 000	1 570 000	340 000
	Mittel- und Höhere Schulen	1965	...	6 767 010	1 511 320	988 700	243 700
	Berufsbildende Schulen	1964	...	440 183	91 026	24 146	...
	Lehrerbildende Einrichtungen	1964	...	203 312	65 516
	Hochschulen	1965	...	1 093 654	200 480
Indonesien	Volksschulen	1967	57 693	12 574 823	...	288 146	...
	Mittel- und Höhere Schulen	1967	...	1 148 502	...	64 576	...
	Berufsbildende Schulen	1967	...	325 235	...	24 512	...
	Lehrerbildende Einrichtungen	1967	...	106 575	...	7 774	...
	Hochschulen	1967	...	192 416	29 880 ^{g)}	21 309 ^{g)}	...
Irak	Volksschulen	1968	4 907 ^{o)}	1 017 050	298 589	46 958	16 448
	Mittel- und Höhere Schulen	1968	689 ^{d)}	285 721	70 577	9 428	3 067
	Berufsbildende Schulen	1968	36 ^{d)}	10 596	3 758	986	360
	Lehrerbildende Einrichtungen	1968	56 ^{d)}	10 861	4 204	442	190
	Hochschulen	1968	15 ^{d)}	41 189	9 877	1 879	295

Fußnoten siehe Seite 16.

Unterricht Bildung und Kultur

Bildungsanstalten

Schulen, Schuler und Lehrpersonen

Land	Schulart	Erhebungs- Jahr	Schulen bzw. Lehrgänge	Schüler bzw. Studierende		Lehrpersonen	
				insgesamt	darunter weiblich	insgesamt	darunter weiblich
Iran	Volksschulen	1968	15 429 ^{o)}	2 753 132	992 699	85 157	38 994
	Mittel- und Höhere Schulen	1968	1 867	781 507	253 948	24 252	6 455
	Berufsbildende Schulen	1968	...	19 059	3 701	1 727	309
	Lehrerbildende Einrichtungen	1968	1	6 059	5 645	391	202
	Hochschulen	1968	...	58 194	15 070	3 360	...
Israel	Volksschulen	1966	1 591	450 359	217 309	23 729	15 701
	Mittel- und Höhere Schulen	1966	...	71 401	40 317	6 694	2 940
	Berufsbildende Schulen	1966	...	42 730	17 242	4 274	1 432
	Lehrerbildende Einrichtungen	1966	...	44 408	3 835	411	229
	Hochschulen	1966	...	39 126	16 793	5 227	...
Japan	Volksschulen	1967	25 487 ^{b)}	9 452 071	4 622 732	353 496 ^{b)}	173 336 ^{b)}
	Mittel- und Höhere Schulen	1967	17 109 ^{b)}	8 093 179	4 049 433	442 847 ^{b)}	98 420 ^{b)}
	Berufsbildende Schulen	1967	...	1 947 207	814 028
	Hochschulen	1967	346 ^{d)}	1 396 777	394 521	130 597	15 208
Jordanien	Volksschulen	1968	690 ^{o)}	229 691	98 195	5 662	2 694
	Mittel- und Höhere Schulen	1968	...	75 139	23 087	3 252	917
	Berufsbildende Schulen	1968	...	2 491	373	107	6
	Hochschulen	1968	...	4 077	1 046	329	55
Korea, Süd-	Volksschulen	1968	5 418 ^{o)}	5 548 577	2 644 426	92 530	24 242
	Mittel- und Höhere Schulen	1968	1 727 ^{o)}	1 287 106	495 305	32 951	5 280
	Berufsbildende Schulen	1968	368 ^{o)}	232 237	62 544	9 489 ^{f)}	712 ^{f)}
	Hochschulen	1968	130	172 410	44 086	8 706 ^{f)}	1 105 ^{f)}
Libanon	Volksschulen	1968	1 938 ^{o)}	425 840	193 848	29 974 ^{e)}	14 438 ^{e)}
	Mittel- und Höhere Schulen	1968	...	129 960	50 067
	Berufsbildende Schulen	1968	...	2 103
	Lehrerbildende Einrichtungen	1968	...	2 661	1 303	416	144
	Hochschulen	1968	4	33 587	7 208	1 697	248
Pakistan	Volksschulen	1966	62 916	7 298 321	1 940 711	178 948 ^{f)}	21 194 ^{f)}
	Mittel- und Höhere Schulen	1966	6 956	2 716 113	518 194	98 345 ^{f)}	16 633 ^{f)}
	Berufsbildende Schulen	1966	...	22 675	4 502	1 594 ^{f)}	255 ^{f)}
	Lehrerbildende Einrichtungen	1966	...	12 701	2 656	1 150	220
	Hochschulen	1966	...	291 954	46 763	11 882	1 838
Philippinen	Volksschulen	1965	35 067	5 816 106	2 814 007	185 061	144 101
	Mittel- und Höhere Schulen	1965	...	1 037 990	509 479	31 762	21 601
	Berufsbildende Schulen	1965	...	141 961	59 369	6 047	2 905
	Lehrerbildende Einrichtungen	1965	...	3 356	1 058
	Hochschulen	1965	...	519 221	282 266	22 605	10 324
Syrien	Volksschulen	1967	4 881	767 895	255 032	21 228	7 745
	Mittel- und Höhere Schulen	1967	641	214 536	49 764	8 509	1 740
	Berufsbildende Schulen	1967	...	7 688	799	897	71
	Lehrerbildende Einrichtungen	1967	...	6 276	1 947	522	174
	Hochschulen	1967	...	33 027	5 727	941	55
Thailand	Volksschulen	1967	25 679 ^{c)}	4 983 113	2 362 673	119 250 ^{g)1)}	39 150 ^{g)1)}
	Mittel- und Höhere Schulen	1967	444 ^{c)}	358 221	147 267	10 285 ^{g)}	5 621 ^{g)}
	Berufsbildende Schulen	1967	201 ^{c)}	57 751 ^{g)}	21 176 ^{g)}	5 796 ^{g)}	2 161 ^{g)}
	Lehrerbildende Einrichtungen	1967	35 ^{c)}	20 534	9 146	2 098	1 146
	Hochschulen	1967	8 ^{c)}	38 204	...	3 186	217
Australien und Ozeanien							
Australien	Volksschulen	1967	8 754 ^{r)}	1 740 521	844 285	62 200	42 300
	Mittel- und Höhere Schulen	1967	...	847 818 ^{g)}	404 161	48 100	22 200
	Berufsbildende Schulen	1967	...	153 600 ^{g)}
	Hochschulen	1967	...	153 000	45 000	6 044 ^{g)}	817 ^{g)}
Neuseeland	Volksschulen	1967	2 468 ^{k)}	500 898	242 046	17 983	11 083
	Mittel- und Höhere Schulen	1967	382 ^{k)}	168 534	81 473	8 356	3 378
	Berufsbildende Schulen	1967
	Hochschulen	1967	15 ^{k)m)}	47 516 ^{m)}	13 884 ^{m)}	2 664 ^{m)}	321 ^{m)}

1) Einschl. der entsprechenden Zweige der Schulen mit neu organisiertem Schulaufbau in Hamburg, Bremen und Berlin (West); Volksschulen und Gymnasien einschl. Freie Waldorfschulen.- 2) Darunter 1 770 Berufsschulen (pflichtmäßiger Unterricht von 6 bis 12 Wochenstunden) und 2 623 Fachschulen, die an sich nicht zum Sekundarbereich gehören.- 3) Einschl. Höhere Fachschulen, Ingenieurschulen, Pädagogische Hochschulen und entsprechende Einrichtungen.- 4) Nur Klasse I bis VI; in den USA auch teilweise VII und VIII.- 5) Nur von der Regierung unterhaltene bzw. unterstützte Schulen.- 6) Nur Klasse I bis VIII.- 7) Einschl. Deutsche Ostgebiete.

a) Für Wissenschaftliche Hochschulen: Hochschullehrererhebung 1966.- b) Einschl. Sonderschulen.- c) 1964.- d) 1966.- e) Einschl. Mittel- und Höhere Schulen, in Ghana nur Mittlere Schulen.- f) Nur Vollzeitlehrer.- g) Nur öffentliche Schulen.- h) Einschl. berufsbildende Schulen.- i) Einschl. Erwachsenenbildung.- k) 1968.- l) Einschl. Vorschulerziehung.- m) Einschl. Abend- und Fernlehrgänge.- n) Einschl. berufsbildende Schulen und lehrerbildende Einrichtungen.- o) 1967.- p) 1969.- r) Einschl. Sonderschulen, Mittel- und Höhere Schulen und Vorschulerziehung.

MONATLICHER BERICHTSTEIL

Erwerbstätigkeit

Arbeitslose

1000

Vorbemerkung: Die hier nachgewiesenen Arbeitslosenzahlen werden entweder über die Arbeitsämter oder über die Arbeitslosenversicherung oder Gewerkschaftskassen, in wenigen Fällen auch durch Stichprobenerhebungen ermittelt. Infolge der Unterschiedlichkeit der Erfassungsmethoden ist die Vergleichbarkeit der Angaben von Land zu Land stark beeinträchtigt.

Bei den Angaben für Entwicklungsländer — z. B. Indien oder Pakistan — ist ganz besonders zu berücksichtigen, daß die Ermittlung der Arbeitslosen oder Arbeitsuchenden unter den dort herrschenden Verhältnissen weithin unvollständig ist. Die nachgewiesenen Zahlen beschränken sich auf die von den jeweiligen Institutionen, wie Arbeitsverwaltung oder Gewerkschaften, erfaßbaren Fälle. Die Unterbeschäftigung oder verdeckte Arbeitslosigkeit, insbesondere auf dem Lande, kommt dagegen in diesen Ergebnissen meist nicht zum Ausdruck.

Die Herkunft der Ergebnisse ist aus der Hinweisziffer I — VI in jeder Zeile der Kopfspalte ersichtlich. Die Hinweisziffern haben im einzelnen folgende Bedeutung:

I Stichprobenerhebung über die Arbeitskräfte

IV Statistik der Gewerkschaften und Gewerkschaftskassen

II Statistik der Arbeitslosenpflichtversicherung

V Registrierte Arbeitslose

III Nur Unterstützungsempfänger

VI Registrierte Arbeitsuchende

Die Jahreszahlen (D) sind (mit Ausnahme Finnlands) das einfache arithmetische Mittel der zwölf Monatszahlen.

		Europa										
Jahr		Bundes- republik Deutsch- land	Belgien	Däne- mark	Finn- land	Frankreich		Grie- chen- land	Großbritannien und Nordirland	Irland	Italien	Jugo- slawien
Monat		V	V	IV	I	III	V	V ¹⁾	V	II ²⁾	I	V
1960 D		271	114,3	31,4	32	34,8	131	86,7	393	30,7	836	159
1965 D		147	55,4	18,3	31	31,1	141	64,3	360	28,6	721	237
1967 D		462	85,3	21,8	63	...	196	83,5	599	36,2	689	269
1968 D		313	102,7	38,7	88	...	254	73,7	601	37,3	694	311
1969 D		176	85,3	31,2	62	103,4	223	66,5	597	36,1	663	331
1970 D		148	71,3	23,9	41	110,0	262	49,0	640	41,6	616	320
1970 Juli		99	68,0	8,6	32	102,4	231	35,3	607	41,2	623	289
August		99	65,3	7,8	35	102,8	243	32,0	645	40,1	.	291
September		97	65,6	11,5	28	108,3	270	31,9	666	37,6	.	297
Oktober		111	67,4	17,0	29	113,5	297	32,1	634	38,6	615	294
November		129	69,8	21,3	30	118,3	319	35,6	638	39,1	.	289
Dezember		175	76,2	39,7	38	123,6	322	46,6	658	39,9	.	290
1971 Januar		286	76,7	46,3	50	132,0	372	54,1	731	44,8	676	313
Februar		255	74,7	39,7	58	137,8	346	51,5	761	45,0	.	329
März		286	70,8	40,5	61	136,2	331	47,2	793	45,2	.	335
April		160	68,0	28,0	57	131,1	315	39,7	813	43,4	566	314
Mai		143	65,5	19,3	50	125,6	300	30,0	794	40,4	.	292
Juni		135	62,8	16,0	39	121,1	289	20,4	762	37,9	.	264
Juli		142	66,5	17,6	45	115,7	291	...	830	38,0	...	265
August		146	65,6	19,5	...	116,1	305	...	904	39,9	...	266
September		147	66,2	120,7	341	...	929	38,6
Oktober		170	42,0
November	
Dezember	

		Europa						Afrika				
Jahr		Nieder- lande	Nor- wegen	Öster- reich	Schwe- den	Schweiz	Spanien	Türkei	Ghana	Sam- bia	Sierra Leone	Süd- Afrika ³⁾
Monat		V ³⁾	V	V	V	V	V	V	V	V ⁴⁾	VI ⁵⁾	V
1960 D		41,3	17,1	82,3	18,9	1,23	114	...	11,3	12,7	3,85	25,7
1965 D		37,3	13,4	65,5	16,6	0,30	147	22,8	11,3	17,6	6,81	11,7
1967 D		78,5	11,4	64,6	28,8	0,26	146	...	16,7	12,3	8,50	13,9
1968 D		71,9	16,5	70,8	33,4	0,30	182	33,1	17,6	12,9	8,63	13,7
1969 D		52,9	15,6	67,1	29,9	0,17	159	39,0	15,0	15,3	9,11	10,9
1970 D		46,4	12,5	58,4	29,5	0,10	146	43,8	16,5	10,2	9,51	8,5
1970 Juli		36,7	6,3	34,2	23,8	0,03	134	38,8	15,2	9,2	10,56	8,2
August		35,3	7,5	31,9	20,8	0,03	136	38,0	14,3	9,1	9,65	8,4
September		37,4	8,3	33,4	20,4	0,04	137	39,1	16,5	9,7	9,05	7,9
Oktober		41,5	10,0	43,8	22,2	0,06	142	37,9	17,3	9,8	9,07	7,2
November		46,7	12,8	53,8	31,1	0,07	156	35,3	16,2	11,1	8,50	7,1
Dezember		58,7	19,5	69,0	36,4	0,14	166	39,2	13,9	10,9	7,84	6,2
1971 Januar		71,0	18,7	90,0	47,7	0,20	181	45,9	18,9	11,1	8,20	8,4
Februar		64,7	15,5	78,6	48,7	0,14	179	45,1	18,7	12,8	8,61	9,5
März		56,0	14,0	61,7	53,5	0,08	183	...	20,2	14,0	8,32	8,9
April		47,0	12,3	46,6	52,5	0,06	194	...	18,0	10,6	7,60	8,8
Mai		43,5	8,5	41,1	42,2	0,05	194	...	18,3	...	7,40	9,1
Juni		45,1	6,5	37,5	36,2	0,04	188	...	19,3	...	7,71	8,3
Juli		50,9	6,4	34,3	36,5	0,05	185	...	17,2	...	8,13	8,5
August		51,8	8,2	32,1	38,6	0,05	186	...	17,1	...	8,51	...
September		56,0	9,3	34,6	39,4	0,07
Oktober		66,1	11,4	...	43,2	0,10
November	
Dezember	

¹⁾ Ohne arbeitslose Seeleute. — ²⁾ Ohne Landwirtschaft, Fischerei und häusliche Dienste. — ³⁾ Ohne Notstandsarbeiter. — ⁴⁾ 1960 eingetragene Arbeitsuchende. — ⁵⁾ Ohne die beim Seefahrtsbüro registrierten Arbeitsuchenden. — ⁶⁾ Ohne Bantus.

Erwerbstätigkeit
Arbeitslose
1000

Jahr Monat	Amerika		Asien								Australien u. Ozeanien
	Kanada	Ver- einigte Staaten	Ceylon	Indien	Irak	Israel	Japan	Pa- kistan	Singa- pur	Zypern	Au- stralien
	I	I	VI	VI	.	I	I	VI	.	V	III
1960 D	446	2852	137	1502	.	.	500	168	.	5,46	16,0
1965 D	280	3366	181	2527	1,96	33,2	390	183	54,4	4,03	12,5
1967 D	315	2975	249	2706	2,67	96,2	630	184	77,0	2,86	21,2
1968 D	382	2817	266	2903	2,98	59,0	590	181	65,4	3,17	19,9
1969 D	382	2831	306	3204	.	44,8	579	216	59,2	2,70	15,1
1970 D	495	4088	381	3726	.	38,3	593	229	50,5	2,81	12,9
1970 Juli	518	4510	396	3806	.	.	579	227	52,1	3,84	13,0
August	448	4220	403	3919	.	38,0	590	230	49,9	3,77	11,9
September	398	4292	387	3986	.	.	620	228	48,7	3,96	11,3
Oktober	419	4259	396	3966	.	.	610	224	46,8	2,97	10,3
November	476	4607	403	3995	.	42,0	569	222	44,9	2,71	11,3
Dezember	538	4636	387	4069	.	.	549	222	43,7	2,76	16,7
1971 Januar	668	5414	396	4168	.	.	660	229	42,1	3,21	18,3
Februar	675	5442	405	4212	.	34,0	720	208	40,7	3,30	16,8
März	650	5175	411	4221	.	.	880	193	39,5	3,13	16,4
April	659	4694	415	4260	.	.	680	198	39,5	2,62	16,9
Mai	543	4394	417	4297	.	.	600	188	39,1	2,01	18,3
Juni	551	5490	415	4495	.	.	570	198	38,1	2,69	19,4
Juli	514	5330	.	4708	.	.	600	192	36,9	3,69	19,5
August	455	5061	35,5	.	.
September	434	4940
Oktober
November
Dezember

Fußnoten siehe S. 17

Industrie und Bautätigkeit
Meßzahlen der Beschäftigten in der verarbeitenden Industrie*)

1962 = 100

Jahr Monat	Europäische Länder										
	Bundes- republik Deutsch- land	Belgien	Däne- mark ¹⁾	Finn- land ^{2) 3)}	Frank- reich	Grie- chen- land	Großbritannien ⁴⁾	Irland	Italien	Jugo- sla- wien ⁴⁾	Nie- der- lande
	1962	1964	1963	1963	1963	1963	1963	1963	1965	1962	1963
Originalbasis →											
1960 D	96	94	95	94	98	.	99	92	92	92	95
1965 D	103	105	103	100	101	111	101	104	98	118	101
1968 D	97	102	102	100	98	113	97	110	104	116	97
1969 D	102	.	106	105	100	117	99	116	107	120	98
1970 D	106	.	109	.	101	122	99	118	111	125	.
1970 Juli	.	.	109	.	.	127	99	.	111	126	.
August	.	.	110	.	.	127	99	.	.	127	.
September	.	.	110	.	102	127	99	118	.	128	.
Oktober	.	.	110	.	.	127	99	.	112	128	.
November	.	.	110	.	.	126	99	.	.	128	.
Dezember	.	.	108	.	101	124	98	118	.	128	.
1971 Januar	.	.	108	.	.	.	97	.	113	127	.
Februar	.	.	108	128	.
März	.	.	108	.	101	.	97	116	.	128	.
April	.	.	107	.	.	.	96	.	113	130	.
Mai	95	.	.	130	.
Juni	102	.	93	.	.	131	.
Juli	132	.
August	133	.
September

Jahr Monat	Europäische Länder				Außereuropäische Länder					
	Nor- wegen	Öster- reich ⁴⁾	Schwe- den ^{2) 3)}	Schweiz ²⁾	Au- stralien	Israel	Japan ⁵⁾	Kanada	Süd- afrika	Ver- einigte Staaten
	1962	1964	1964	1949 1966	1964	1963	1965	1949 1961	1964	1963
Originalbasis →										
1960 D	96	96	97	88	100	80	83	97	99	100
1965 D	103	99	104	101	112	115	112	113	131	107
1968 D	106	93	96	97	117	123	121	118	147	117
1969 D	107	96	96	97	120	136	125	121	157	120
1970 D	110	99	98	97	123	145	129	118	165	115
1970 Juli	112	99	100	.	123	147	131	118	166	115
August	111	100	98	.	123	148	130	122	166	115
September	111	100	98	97	123	147	129	119	167	116
Oktober	111	101	98	.	123	145	129	118	168	112
November	112	101	98	.	124	148	130	116	168	110
Dezember	110	100	97	96	124	150	129	115	167	112
1971 Januar	110	103	97	.	124	149	129	115	170	110
Februar	.	104	96	.	125	149	128	114	171	110
März	.	104	96	96	125	149	128	116	171	110
April	.	104	95	.	125	148	122	116	.	110
Mai	.	104	96	.	125	.	131	119	.	110
Juni	.	104	97	96	124	.	131	121	.	111
Juli	130	.	.	109
August	111
September	112

*) Betriebsinhaber sind im allgemeinen in diesen Daten nicht enthalten.

¹⁾ Ab 1965 Produktionsbetriebe mit 6 und mehr Beschäftigten. — ²⁾ Ohne Angestellte. — ³⁾ Einschl. der Arbeiter im Bergbau sowie in der Gewinnung von Steinen und Erden. — ⁴⁾ Einschl. der Arbeitnehmer im Bergbau. — ⁵⁾ Nur Arbeiter in Betrieben mit mehr als 30 Beschäftigten. — ⁶⁾ Einschl. Nordirland.

Industrie und Bautätigkeit

Index der industriellen Produktion

Arbeitstäglich 1962 = 100

Vorbemerkung: Der hier gebrachte Index der industriellen Produktion umfaßt grundsätzlich Bergbau, verarbeitende Industrie und Energieversorgungsbetriebe, jedoch nicht das Baugewerbe; er beruht im allgemeinen auf Mengenreihen, die mit Nettoproduktionswerten des jeweiligen Basisjahres gewogen sind

Jahr Monat	Europa											
	Bundesrepublik Deutschland ¹⁾	Belgien	Finnland ²⁾	Frankreich	Griechenland	Grasströmen und Nordirland	Irland ^{2) 3)}	Italien ³⁾	Jugoslawien ³⁾	Luxemburg	Niederlande	Norwegen
	Originalbasis →	1962	1963	1969 1962	1959	1958 1962	1953	1953 1960	1952	1947 1967	1963	1961
1960	99	89	85	89	90	99	86	82	87	101	92	91
1962	100	100	100	100	100	100	100	100	100	100	100	100
1963	103	108	104	106	110	104	105	109	116	101	105	106
1964	112	115	111	115	122	112	113	110	134	110	116	115
1965	118	117	120	117	133	116	119	115	145	111	122	122
1966	120	120	126	125	154	118	123	128	151	107	129	128
1967	118	122	129	128	161	118	135	139	151	107	135	134
1968	132	128	137	134	173	125	149	148	161	114	151	139
1969	149	141	156	151	194	129	159	153	179	129	167	147
1970	158	144	171	160	214	131	164	163	195	129	184	152
1969 Oktober	158	160	178	164	202	123	168	155	203	130	180	163
November	172	143	167	161	201	140		138	184	133	189	164
Dezember	159	146	162	164	188	131		143	186	129	188	144
1970 Januar	147	135	174	165	188	128	149	161	166	128	180	144
Februar	156	136	167	168	197	136		159	177	133	188	162
März	161	149	171	168	203	136		168	195	137	191	142
April	161	151	184	170	206	133	170	173	195	138	187	166
Mai	173	138	169	165	211	128		162	193	140	183	148
Juni	161	150	166	165	225	132		166	202	137	180	163
Juli	147	119	134	147	230	117	166	177	181	132	180	100
August	141	135	169	93	220	113		113	190	120	167	164
September	156	156	179	162	226	132		174	206	124	179	168
Oktober	164	159	186	169	219	138	171	177	215	117	196	170
November	172	145	182	168	224	140		167	208	122	201	171
Dezember	159	156	180	174	218	133		161	217	121	203	180
1971 Januar	157	144	177	168	206	133	...	155	181	116	197	156
Februar	161	145	147	173	221	135		156	197	126	201	169
März	161	167	156	176	223	138		173	220	127	201	172
April	169	155	176	173	219	129	...	164	218	136	199	146
Mai	168	147	175	168	232	135		163	215	...	195	152
Juni	167	161	169	174	249	134		156	228	...	191	172
Juli	150	...	130	157	...	120	...	165	197	...	168	162
August	139	97	...	114		166	209	...	181	160
September	161

Jahr Monat	Europa				Afrika	Nord- u. Mittelamerika			Südamerika	Asien		Austral./Ozean.
	Österreich	Schweden ²⁾	Schweiz ⁴⁾	Spanien ³⁾	Südafrika ^{2) 3) 4) 5)}	Kanada	Mexiko ³⁾	Vereinig. Staaten	Chile ^{2) 3) 4)}	Indien	Japan ³⁾	Australien ^{2) 3) 7)}
	Originalbasis →	1958 1964	1959	1963 1962	1956/57 1963/64	1961	1950	1257-59	1953 1968	1960	1965	1950-59 1963/64
1960	93	88	90	...	87	88	91	92	85	84	78	91
1962	100	100	100	100	100	100	100	100	100	100	100	100
1963	104	108	104	113	114	106	109	105	107	108	111	108
1964	112	117	108	125	130	117	123	112	112	118	129	116
1965	117	126	113	142	140	127	129	121	117	128	134	120
1966	122	131	117	164	151	135	143	121	125	127	181	123
1967	123	135	121	174	160	139	154	124	125	128	180	130
1968	132	142	126	186	167	149	167	140	124	135	212	140
1969	147	154	138	218	184	156	182	146	129	144	247	147
1970	160	166	149	233	194	159	...	142	129	151	287	151
1969 Oktober	160	173	147	234	204	159	...	150	139	143	266	158
November	170	178		225	197	163		147	133	143	264	163
Dezember	147	170		226	156	158		143	141	157	279	137
1970 Januar	139	163	140	239	163	167	...	142	118	156	252	112
Februar	153	170		234	187	164		145	99	146	271	160
März	156	174		231	191	160		145	131	156	294	153
April	161	182	153	249	195	161	...	144	134	152	281	163
Mai	171	186		236	190	161		143	126	147	278	182
Juni	165	178		242	200	164		145	138	150	285	161
Juli	146	88	147	240	207	148	...	138	143	150	296	151
August	153	159		180	199	153		143	137	146	260	148
September	165	170		230	202	160		144	124	149	299	187
Oktober	172	183	157	244	209	160	...	141	132	145	288	159
November	181	186		246	207	165		138	131	152	291	183
Dezember	163	182		235	175	157		137	133	159	308	143
1971 Januar	154	179	144	229	173	157	...	139	115	...	278	119
Februar	160	178		233	191	163		140	102	...	292	160
März	164	177		244	213	163		141	139	...	319	159
April	171	186	153	239	192	161	...	141	296	157
Mai	179	186		247	189	164		142	279	154
Juni	174	181		249	...	168		144	305	160
Juli	153	82	149	...	134	307	...
August	187	154			139
September

¹⁾ Von Kalenderunregelmäßigkeiten bereinigt. -- ²⁾ Ohne Energieerzeugung. -- ³⁾ Kalendermonatlich. -- ⁴⁾ Ohne Bergbau. -- ⁵⁾ 1960: Wirtschaftsjahr vom 1. 7. 1959 bis 30. 6. 1960; ab 1962 Kalenderjahre. -- ⁶⁾ Wirtschaftsjahre, die am 1. 7. des angegebenen Jahres beginnen. -- ⁷⁾ Ohne Bergbau, Korkindustrie, Druckereien und Vervielfältigungsindustrie.

Industrie und Bautätigkeit
Produktion ausgewählter Erzeugnisse

Jahr Vierteljahr		Steinkohle												
		Europa												
		Bundes- republik Deutsch- land ¹⁾²⁾	Belgien	Bul- garien	Frank- reich	Großbritannien 3)	Italien	Jugo- slawien	Nieder- lande	Nor- wegen ⁴⁾	Polen ⁵⁾	Rumä- nien	Sowjet- union 6)4)	Spanien
		1 000 t												
1960 MD	11 857	1 872	47,5	4 663	16 393	61,4	107	1 042	33,7	8 703	284	31 244	1 149	
1965 MD	11 256	1 649	46,0	4 279	15 875	32,4	97	954	35,5	9 903	388	33 137	1 079	
1968 MD	9 334	1 233	36,6	3 493	13 893	30,4	70	555	27,5	10 720	455	34 703	1 027	
1969 MD	9 303	1 100	30,8	3 382	12 733	25,2	57	464	32,7	11 251	489	35 483	969	
1970 MD	9 356	947	33,1	3 120	12 047	24,6	54	361	38,8	11 675	533	52 000	891	
1970 3. Vj. MD	9 516	912	32,9	2 493	10 782	22,3	53	332	19,4	11 572	543	51 900	828	
1970 4. Vj. MD	9 530	1 054	34,0	3 130	11 614	25,7	59	361	41,3	11 844	568	52 767	960	
1971 1. Vj. MD	9 843	1 071	32,3	3 042	13 173	25,0	59	337	50,7	12 308	549	54 000	937	
1971 2. Vj. MD	8 820	862	31,2	2 970	12 985	21,0	58	307	42,1	11 860	577	52 667	930 a)	
1971 3. Vj. MD	8 956	773	32,3b)	2 122	9 706 a)	19,3	58 a)	274	20,3 a)	11 923 b)	530 b)	52 800	...	
1971 4. Vj. MD	9 071 b)	920 b)	...	2 775 b)	...	25,0 b)	...	281 b)	

Jahr Vierteljahr		Steinkohle												
		Europa			Afrika		Amerika			Asien			Australien u. Ozeanien	
		Tsche- choslo- wakei	Türkei	Ungarn	Ma- rokko	Süd- afrika	Chile	Kanada	Ver- einigte Staaten	China (Taiwan)	Indien	Japan	Korea, Süd-	Austra- lien ⁷⁾
		1 000 t												
1960 MD	2 184	.	237	34,3	3 181	108	668	32 627	330	4 383	4 256	446	1 911	
1965 MD	2 302	366	363	34,9	4 038	129	720	39 607	421	5 597	4 128	854	2 505	
1968 MD	2 161	397	353	37,6	4 304	123	662	41 722	418	5 901	3 881	853	3 153	
1969 MD	2 256	390	344	33,0	4 396	130	654	42 786	387	6 284	3 724	856	3 541	
1970 MD	2 349	381	346	36,1	4 514	115	975	45 810 ¹¹⁾	373	6 057	3 308	1 032	4 123	
1970 3. Vj. MD	2 252	397	324	34,0	4 685	94	997	43 736 ¹¹⁾	358	5 714	3 148	923	4 511	
1970 4. Vj. MD	2 465	260	384	35,0	4 580	118	1 233	47 627 ¹¹⁾	389	5 854	3 232	1 157	4 111	
1971 1. Vj. MD	2 497	380	335	36,0	4 861	118 a)	1 264	47 406 ¹¹⁾	329	5 744	3 147	1 054	3 637	
1971 2. Vj. MD	2 412	...	317	40,3	4 936	...	1 132 a)	48 304 ¹¹⁾	360	6 037	2 748	1 043	4 268	
1971 3. Vj. MD	2 174 a)	...	303 a)	...	5 035 b)	35 895 ^{11) b)}	
1971 4. Vj. MD	

Jahr Vierteljahr		Eisenerz (eff.)												
		Europa												
		Bundes- republik Deutsch- land ¹⁾	Belgien	Bul- garien	Frank- reich	Großbritannien und Nordirland 3)	Italien	Jugo- slawien	Luxem- burg	Nor- wegen	Öster- reich	Polen ⁵⁾	Ru- mänien	Schwe- den
		Eiseninhalt der Erze und Konzentrate (Annäherungswerte)												
	27%	30%	32%	32%	25—30%	50%	35%	30%	65%	30%	30%	30—35%	60%	
		1 000 t												
1960 MD	1 572	13,3	35	5 576	1 443	105	183	581	140	295	182	122	1 807	
1965 MD	904	7,5	150	4 960	1 305	65	209	526	205	295	238	207	2 446	
1968 MD	643	6,8	220	4 603	1 161	59	227	533	308	290	254	229	2 702	
1969 MD	621	7,8	224	4 595	1 025	64	227	526	316	332	235	250	2 765	
1970 MD	564	7,8	201	4 734	1 001	63	308	477	334	333	213	267	2 651	
1970 3. Vj. MD	540	7,0	192	3 876	995	64	369	518	345	336	210	278	2 563	
1970 4. Vj. MD	546	7,3	221	5 017	966	62	351	449	342	346	207	275	3 102	
1971 1. Vj. MD	548	7,7	205	5 089	948	56	183	413	313	335	178 b)	272	3 013	
1971 2. Vj. MD	529	5,7	231	4 870	845	62	397	346	331	334	...	282	2 762	
1971 3. Vj. MD	531	5,5 a)	238 b)	3 798	...	84 a)	393 a)	416 a)	250 b)	353 b)	...	283 b)	2 009	
1971 4. Vj. MD	

Jahr Vierteljahr		Eisenerz (eff.)												
		Europa			Afrika			Amerika						
		Sowjet- union 6)	Span- ien	Tsche- cho- slowakei	Un- garn	Alge- rien	Süd- afrika	Tune- sien	Bra- silien 8)	Chile	Kanada 9)	Mexiko	Vene- zuela	Ver- ¹⁰⁾ einigte Staaten
		Eiseninhalt der Erze und Konzentrate (Annäherungswerte)												
	60%	50%	30%	25%	53—55%	60—65%	55%	65—70%	65%	55%	60%	62%	50—55%	
		1 000 t												
1960 MD	8 825	470	260	43,0	287	256	86,1	779	503	1 629	72	1 624	7 420	
1965 MD	12 786	482	204	63,5	262	485	93,1	1 729	1 011	3 021	242	1 471	7 335	
1968 MD	14 700	498	131	53,2	257	686	84,6	2 094	993	3 587	306	1 292	7 209	
1969 MD	15 500	534	131	56,7	247	732	78,8	2 533	961	3 024	329	1 643	7 417	
1970 MD	16 333	579	134	52,4	237	773	64,5	2 500	939	3 932	218	1 833	7 547	
1970 3. Vj. MD	16 667	623	120	54,8	...	721	70,2	2 690	918	5 067	242	2 124	9 415	
1970 4. Vj. MD	16 967	565	142	61,5	...	770	78,0	...	944	3 991	243	1 656	6 787	
1971 1. Vj. MD	16 267	543	137	50,9	...	861	67,2	...	948	1 647	239	1 577	5 528	
1971 2. Vj. MD	17 000	644	133 a)	48,6	...	868	73,9	...	933	4 612	207	1 738 b)	8 267	
1971 3. Vj. MD	17 433	67,9 a)	...	873	9 107 b)	
1971 4. Vj. MD	

¹⁾ Ohne Berlin. — ²⁾ Steinkohle ohne Pechkohle. — ³⁾ Ohne Nordirland. — ⁴⁾ Gruben in Spitzbergen. — ⁵⁾ Einschl. Ostgebiete des Deutschen Reiches. — ⁶⁾ Ab 1970 und Vierteljahre: Einschl. Braunkohle. — ⁷⁾ Einschl. Verluste. — ⁸⁾ Ab 1968 Ausfuhr. — ⁹⁾ Einschl. Neufundland; Verladungen. — ¹⁰⁾ Ohne manganhaltige Eisenerze mit 5 % und mehr Mangangehalt. — ¹¹⁾ Einschl. Braunkohle.

a) Nur erste 2 Monate. — b) 1. Monat.

Industrie und Bautätigkeit
Produktion ausgewählter Erzeugnisse

Jahr Vierteljahr		Eisenerz (eff.)			Bleierze ¹⁾									
		Asien			Europa					Afrika	Amerika		Asien	Australien u. Ozeanien
		Indien	Japan ¹⁾	Malay- sia ²⁾	Bundes- republik Deutsch- land	Italien	Jugo- slawien	Span- ien	Ma- rokko	Kanada	Mexi- ko	Ver- einigte Staaten	Japan	Austra- lien
		Eiseninhalt der Erze und Konzentrate (Annäherungswerte)			1000 t									
		61%	55%	60%										
1960 MD	1384	237	478	4,17	4,12	7,60	6,08	7,86	16,0	15,9	18,6	3,29	26,1	
1965 MD	1978	210	580	4,04	2,91	8,85	4,72	6,49	22,9	14,2	22,8	4,58	30,7	
1968 MD	2286	181	431	4,41	3,04	9,31	5,44	6,70	27,3	14,5	27,2	5,24	32,4	
1969 MD	2464	155	436	3,28	3,14	9,84	5,98	6,67	25,0	14,2	38,5	5,29	37,7	
1970 MD	2595	131	374	3,38	2,90	10,56	5,80	7,04	29,8	14,7	43,8	5,37	38,1	
1970 3. Vj. MD	2080	135	478	3,12	2,91	10,20	5,62	7,70	29,9	14,6	43,3	5,41	39,4	
4. Vj. MD	2821	133	274	3,90	3,07	11,77	5,97	7,67	31,4	15,0	42,4	5,78	35,6	
1971 1. Vj. MD	2917	114	71	3,49	2,42	9,80	5,91	6,23	34,1	15,0	42,3	5,85	38,3	
2. Vj. MD	2503	118	98	3,41	2,49a)	10,44	5,89a)	7,20a)	37,6	...	41,8	5,43	27,6a)	
3. Vj. MD	2063b)	3,22	...	10,67b)	30,7b)	...	40,1b)	
4. Vj. MD	

Jahr Vierteljahr		Zinkerze ³⁾													Zinnerze ³⁾
		Europa					Afrika		Amerika			Asien	Australien u. Ozeanien	Europa	
		Bundes- republik Deutsch- land	Bul- garien	Italien	Jugo- slawien	Span- ien	Kongo (Dem. Rep.)	Ma- rokko	Kanada	Mexi- ko	Ver- einigte Staaten	Japan	Austra- lien	Großbritannien und Nordirland	
		1000 t													Tonnen
1960 MD	9,54	6,42	10,9	4,70	...	9,10	4,12	32,5	21,9	32,9	13,1	26,9	102		
1965 MD	9,06	6,63	9,5	7,65	3,27	9,78	4,13	68,9	18,7	46,2	18,4	29,6	111		
1968 MD	9,18	6,21	11,8	7,96	6,22	9,84	2,54	96,3	20,0	40,0	22,0	35,2	152		
1969 MD	9,17	6,42	11,0	8,06	7,03	9,32	2,70	99,5	21,1	41,8	22,5	42,5	137		
1970 MD	10,22	5,29	10,6	8,43	7,95	...	1,32	103,2	22,3	41,3	23,3	40,8	143		
1970 3. Vj. MD	9,52	5,12	11,0	8,15	7,96	...	1,20	103,9	22,3	41,4	24,2	43,7	124		
4. Vj. MD	10,41	5,25	11,6	9,06	8,28	...	1,40	107,9	22,6	39,3	24,9	37,6	141		
1971 1. Vj. MD	10,95	5,27	10,0	8,24	7,32	...	0,93	103,3	22,2	38,1	25,0	31,8	149		
2. Vj. MD	11,17	...	9,4a)	8,36	7,09a)	...	0,65a)	109,0	21,9b)	38,9	22,3	30,0a)	134		
3. Vj. MD	10,66	9,92b)	107,1	...	35,0b)	26,5b)	...	154b)		
4. Vj. MD		

Jahr Vierteljahr		Zinnerze ³⁾								Erdöl (roh)				
		Afrika		Amerika	Asien			Australien u. Ozeanien	Europa					
		Kongo (Dem. Rep.)	Nige- ria	Süd- afrika	Bolivien	Indo- nesien	Japan	Malaysia	Thail- and	Austra- lien	Bundes- republik Deutsch- land ⁴⁾	Frank- reich	Italien	Nieder- lande
		Tonnen								Dichte				
										0,89	0,90	0,82	0,90	
1960 MD	779	650	109	1712	1913	71	4401	1023	186	461	165	166	160	
1965 MD	526	808	141	1951	1245	67	5390	1613	326	657	249	184	200	
1968 MD	625	817	155	2464	1408	79	6356	1998	553	665	224	126	179	
1969 MD	610	728	157	2504	1378	62	6110	1758	678	656	208	127	168	
1970 MD	537	663	166	2508	1591	66	6149	1815	740	628	192	117	160	
1970 3. Vj. MD	554	617	167	2814	1683	69	6280	1861	755	637	195	121	161	
4. Vj. MD	552	647	166	2640	1442	65	6141	1824	756	625	183	117	158	
1971 1. Vj. MD	500	670	167	2304	1520	71	6000	1872	761	613	166	106	148	
2. Vj. MD	500	559	168	2500	1682	62	6366	1783	780	623	159	110	143	
3. Vj. MD	167b)	622	154	115a)	146a)	
4. Vj. MD	

Jahr Vierteljahr		Erdöl (roh)												
		Europa			Afrika				Amerika					
		Öster- reich	Rumä- nien	Sowjet- union ⁵⁾	Algerien	Libyen ⁶⁾	Ni- geria	Ver Arab Republik (Ägypten)	Argen- tinien	Bra- silien	Kanada	Kolum- bien ⁷⁾	Mexi- ko	Trinidad
		Dichte												
		0,93	0,84	.	0,82	0,83	0,85	0,87	0,88	0,83	0,85	0,89	0,88	0,89
1960 MD	204	958	12322	719	.	71	277	.	322	.	632	1181	499	
1965 MD	238	1048	20241	2169	4865	1128	540	1139	374	3288	844	1406	576	
1968 MD	227	1107	25762	3514	10462	594	750	1455	640	4266	736	1695	789	
1969 MD	230	1104	27358	3653	12475	2250	1080	1508	697	4624	891	1785	677	
1970 MD	233	1115	29381	3938	13552	4458	1367	1662	670	5188	923	...	602	
1970 3. Vj. MD	230	1124	29949	3938	12393	4874	1475	1681	658	5190	906	1892	509	
4. Vj. MD	231	1128	30400	4158	12671	5501	1404	1719	698	5644	916	1917b)	603	
1971 1. Vj. MD	224	1116	30433	3709	12166	5880	1268	1705	695	5481a)	959	...	572a)	
2. Vj. MD	222	1144	31233	...	11419	6345	1306	1742	708a)	4881b)	908a)	
3. Vj. MD	204b)	1182a)	31733	...	10682b)	
4. Vj. MD	

¹⁾ Einschl. Eisensand und Schwefelkies. — ²⁾ Ohne Ostmalaysia. — ³⁾ Pb- bzw. Zn-Inhalt von Erzen oder Konzentraten; Sn-Inhalt ausschließlich von Konzentraten. — ⁴⁾ Ohne Berlin. — ⁵⁾ Einschl. Ostgebiete des Deutschen Reiches. — ⁶⁾ Ausfuhr. — ⁷⁾ Einschl. Naturbenzin.

a) Nur erste 2 Monate. — b) 1. Monat.

Industrie und Bautätigkeit
Produktion ausgewählter Erzeugnisse

Jahr Vierteljahr		Erdöl (roh)									Erdgas			
		Amerika		Asien							Europa			
		Vene- zuela ¹⁾	Ver- einigte Staaten	Bahrain	Indo- nesien	Irak	Iran	Katar 2)	Kuwait	Saudi- Arabien	Trucial Oman 3)	Bundes- republik Deutsch- land	Frank- reich	Italien
		Dichte t									Mill. cbm			
		0,90	0,85	0,87	0,85	0,84	0,86	0,82	0,87	0,86				
1000 t														
1960 MD	12448	28998	188	.	3956	4366	684	6822	5172	—	37	237	537	
1965 MD	15261	32079	237	2000	5373	7844	913	9087	8419	1142	185	421	650	
1968 MD	15767	37490	314	2476	6148	11713	1364	10165	11750	2026	482	475	867	
1969 MD	15677	37971	316	3052	6207	13836	1445	10796	12403	2397	682	543	997	
1970 MD	16174	39590	319	3507	6370	16019	1438	11452	14690	3810	999	573	1097	
1970 3. Vj. MD	16237	39491	323	3207	6273	15726	1267	12139	14675	2868	817	517	1026	
4. Vj. MD	16507	41429	320	3598	6965	16908	1647	11437	16178	3488	1185	617	1176	
1971 1. Vj. MD	16375	39678	313	3593	7044	18052	1434	11972	16942	3488	1444	654	1127	
2. Vj. MD	16072	39921	313	3643	7227	19079b)	1757	12547	18766	3807	1090	540	1059	
3. Vj. MD	15477b)	1003	566	
4. Vj. MD	

Jahr Vierteljahr		Erdgas								Zement				
		Europa				Amerika			Asien	Europa				
		Nieder- lande ⁴⁾	Oster- reich	Rumä- nien ⁵⁾	Sowjet- union 6)	Kana- da	Mexi- ko ⁷⁾	Ver- einigte Staaten	Vene- zuela	Japan	Bundes- republik Deutsch- land ⁸⁾	DDR und Berlin (Ost)	Bel- gien	Bul- garien
		Mill. cbm								1000 t				
1960 MD	30	122	845	3775	1210	805	29973	384	56	2075	419	366	132	
1965 MD	138	144	1440	10639	3404	1164	37850	545	144	2843	507	492	223	
1968 MD	1171	136	1811	14092	4522	1361	45633	646	168	2757	629	478	293	
1969 MD	1821	124	1989	15993	5198	1435	48842	665	180	2917	617	522	296	
1970 MD	2639	158	2066	16630	5638	1570	51695	748	194	3162	666	561	306	
1970 3. Vj. MD	1914	132	1701	16019	5431	1606	50173	767	175	3998	636	299	
4. Vj. MD	3382	188	2378	17775	6094	1559	53105	790	206	3368	583	287	
1971 1. Vj. MD	4108	206	2574	17933	6503	1521	54743	781	214	2025	451	319	
2. Vj. MD	3017	121	1848	17067	6312a)	1490b)	193	3995	640	299	
3. Vj. MD	2741a)	98b)	1766a)	17133	4100	475b)	335	
4. Vj. MD	

Jahr Vierteljahr		Zement												
		Europa												
		Däne- mark	Finn- land	Frank- reich	Grie- chen- land	Großbritannien und Nordirland	Italien	Jugo- slawien	Nieder- lande	Nor- wegen	Oster- reich	Polen ⁷⁾	Portu- gal	Ru- mänien
		1000 t												
1960 MD	120	105	1196	137	1125	1334	200	150	96	236	549	100	255	
1965 MD	167	147	1868	266	1414	1725	259	248	133	255	798	140	450	
1968 MD	190	123	2131	338	1496	2462	314	286	195	245	966	155	585	
1969 MD	217	147	2308	400	1452	2612	330	275	208	244	986	170	626	
1970 MD	217	153	2417	404	1421	2757	367	319	220	400	1015	194	677	
1970 3. Vj. MD	258	162	2542	483	1522	3020	417	339	226	538	1112	212	707	
4. Vj. MD	230	160	2379	415	1401	2724	390	343	237	390	1023	197	702	
1971 1. Vj. MD	175	138	2012	316	1323	2210	305	289	199	269	993	149	652	
2. Vj. MD	147	2670	480	1679	2879	469	366	236	565	1131	181	707	
3. Vj. MD	2539	1446b)	3135b)	485a)	229b)	234b)	603b)	1153a)	172b)	
4. Vj. MD	

Jahr Vierteljahr		Zement												
		Europa						Afrika	Amerika					
		Sowjet- union ⁷⁾	Span- ien	Schwe- den	Schweiz	Tsche- cho- slowa- kei	Türkei	Süd- afrika	Argen- tinien	Brasi- lien	Kanada	Kolum- bien	Mexi- ko	Ver- einigte Staaten
		1000 t												
1960 MD	3793	436	234	253	421	176	225	220	373	445	121	257	4672	
1965 MD	6032	780	315	337	476	270	323	275	489	639	173	359	5423	
1968 MD	7292	1266	331	360	541	394	368	351	607	602	197	510	5733	
1969 MD	7478	1331	330	378	561	483	425	362	652	601	199	566	5798	
1970 MD	7937	1378	333	400	617	531	479	394	750	606	231	619	5338	
1970 3. Vj. MD	8067	1431	337	499	636	672	506	421	775	771	246	629	6768	
4. Vj. MD	8146	1384	373	407	660	494	496	442	810	645	221	584	5218	
1971 1. Vj. MD	8067	1249	281	264	578	393	472	437	765	379	219	593	3509	
2. Vj. MD	8367	1430	348	513	714	763	476	747	744	230a)	605	6476	
3. Vj. MD	8433	292a)	711a)	786b)	496b)	
4. Vj. MD	

¹⁾ Berechnet unter Zugrundelegung eines 5-Jahres-Durchschnitts bei einer Dichte von 0,90158. — ²⁾ Ohne Ölgewinnung in küstennahen Gewässern. — ³⁾ Britisches Schutzgebiet. Nur Abu Dhabi. — ⁴⁾ Vierteljahre: Nur Abgabe zum Verkauf. — ⁵⁾ Einschl. Verluste. — ⁶⁾ Vierteljahre: Einschl. Gas von Gaswerken. — ⁷⁾ Einschl. Ostgebiete des Deutschen Reiches. — ⁸⁾ Einschl. Einpreßgas. — ⁹⁾ 1960 ohne Berlin.

a) Nur erste 2 Monate. — b) 1. Monat.

Industrie und Bautätigkeit
Produktion ausgewählter Erzeugnisse

Jahr Vierteljahr	Zement								Roheisen					
	Amerika	Asien							Australien u. Ozeanien	Europa				
	Vene- zuela	China (Taiwan)	Indien	Israel	Japan	Korea Süd	Pakistan	Austra- lien	Bundes- republik Deutsch- land ¹⁾	DDR und Berlin (Ost)	Bel- gien	Bul- garien	Finn- land	
1000 t														
1960 MD	124	99	654	67	1878	36	95	233	2145	.	546	16,0	11,4	
1965 MD	176	204	882	105	2707	137	142	325	2249	195	697	57,9	82,2	
1968 MD	203	333	995	92	3973	298	214	322	2525	194	864	92,4	92,1	
1969 MD	178	341	1135	109	4282	402	223	362	2814	175	934	94,5	102,6	
1970 MD	...	359	1162	115	4766	489	219	383	2802	166	913	104,3	101,0	
1970 3. Vj. MD	...	341	1148	119	4910	510	230	410	2898	162	922	93,2	87,4	
4. Vj. MD	...	381	1231	117	5511	524	222	396	2580	165	872	102,4	107,7	
1971 1. Vj. MD	...	374	1291	103	4709	495	221	353	2650	163	936	106,4	48,0	
2. Vj. MD	...	439	1200	...	4527	663	221	393	2593	163	942	112,5	99,3	
3. Vj. MD	1256b)	410b)	2584	170a)	914	113,9b)	...	
4. Vj. MD	2362b)	...	849b)	

Jahr Vierteljahr	Roheisen												
	Europa												
	Frank- reich	Großbritannien und Nordirland 2)	Italien	Jugo- slawien	Luxem- burg	Nie- der- lande	Nor- wegen	Öster- reich	Polen 3)	Rumä- nien ⁴⁾	Schwe- den ⁵⁾	Sowjet- union ²⁾³⁾	Spanien
1000 t													
1960 MD	1197	1335	235	85	315	112	60	186	380	85	136	3896	160
1965 MD	1335	1478	469	98	345	197	91	184	480	168	204	5516	201
1968 MD	1395	1391	666	107	359	235	116	207	556	249	226	6566	232
1969 MD	1552	1387	662	107	406	288	119	235	571	290	232	6803	275
1970 MD	1594	1472	696	115	401	300	103	247	593	351	237	7161	358
1970 3. Vj. MD	1411	1531	719	114	399	296	99	248	617	363	207	7283	348
4. Vj. MD	1631	1407	645	122	364	293	113	247	628	364	230	7274	378
1971 1. Vj. MD	1653	1431	721	130	377	274	114	240	583	363	225	7067	370
2. Vj. MD	1482	1281	692	135	385	301	105	235	638a)	358	219	7517	318a)
3. Vj. MD	1356	...	676	130b)	407	329	93b)	256b)
4. Vj. MD	1686b)	...	739b)	...	371b)	381b)

Jahr Vierteljahr	Roheisen								Rohstahl				
	Europa		Afrika	Amerika		Asien		Australien u. Ozeanien	Europa				
	Tsche- choslo- wakei ⁶⁾	Un- garn	Süd- afrika	Ka- na- da	Ver- einigte Staaten 7)	Indien	Japan	Austra- lien ⁸⁾	Bundes- republik Deutsch- land ⁹⁾	DDR und Berlin (Ost)	Bel- gien	Bul- garien	Däne- mark
1000 t													
1960 MD	395	105	167	335	5187	355	1028	245	2842	315	599	21	24,2
1965 MD	494	132	300	549	6881	579	2347	359	3112	359	764	49	34,3
1968 MD	585	138	344	646	6909	604	3955	464	3430	391	964	122	38,1
1969 MD	593	147	363	560	7381	625	4954	509	3776	402	1070	126	40,1
1970 MD	635	153	362	703	6917	601	5809	510	3753	421	1050	150	39,4
1970 3. Vj. MD	647	154	379	685	7015	551	5830	533	3867	416	1042	145	41,2
4. Vj. MD	637	164	358	686	6749	527	6099	548	3390	438	999	154	38,6
1971 1. Vj. MD	669	164	355	598	7167	515	6148	507	3600	435	1099	157	41,9
2. Vj. MD	692a)	169	342	717a)	7804a)	563b)	6094	489	3455	441	1109	164	29,4a)
3. Vj. MD	...	171b)	536b)	3465	436b)	1069	159	...
4. Vj. MD	3192b)	...	1028b)

Jahr Vierteljahr	Rohstahl												
	Europa												
	Frank- reich	Großbritannien und Nordirland	Italien	Jugo- slawien	Luxem- burg	Nieder- lande	Nor- wegen	Öster- reich	Polen ¹⁾	Rumä- nien	Schwe- den	Sowjet- union ³⁾	Spanien 10)
1000 t													
1960 MD	1440	2058	686	120	340	162	40,9	264	557	150	265	5441	160
1965 MD	1634	2287	1057	147	382	262	56,3	268	757	286	393	7585	293
1968 MD	1701	2190	1414	166	403	309	68,7	289	917	396	420	8878	414
1969 MD	1876	2237	1369	185	460	393	71,2	327	941	462	446	9194	493
1970 MD	1981	2360	1439	186	455	420	72,5	340	983	543	452	9657	616
1970 3. Vj. MD	1742	2337	1431	183	451	410	61,8	342	986	543	406	9687	582
4. Vj. MD	2003	2337	1359	191	415	412	79,0	337	1030	563	482	9903	647
1971 1. Vj. MD	2066	2202	1423	203	431	391	79,7	340	1016	490	499	9900	590
2. Vj. MD	1855	2050	1416	211	438	412	64,3	330	1057	558	441	10033	637a)
3. Vj. MD	1677	...	1368	197a)	464	436	28,3b)	348b)	1076a)	10033	...
4. Vj. MD	2107b)	...	1580b)	...	428b)	498b)

¹⁾ Ohne Berlin. — ²⁾ Ohne Elektro-Ferrolegerungen. — ³⁾ Einschl. Ostgebiete des Deutschen Reiches. — ⁴⁾ Ohne Ferrolegerungen. — ⁵⁾ Ab 1965; ohne Ferrolegerungen. — ⁶⁾ Vierteljahre: Ohne Elektro-Ferrolegerungen. — ⁷⁾ Ab 1965 ohne Elektro-Ferrolegerungen. — ⁸⁾ Vierteljahre: Ohne Ferrolegerungen. — ⁹⁾ Gesamte Rohstahlerzeugung (Rohstahlblöcke und Flüssigstahl für Stahlguß) ohne Schweißstahl. — ¹⁰⁾ Vierteljahre: Nur Stahlblöcke.

a) Nur erste 2 Monate, — b) 1. Monat.

Industrie und Bautätigkeit
Produktion ausgewählter Erzeugnisse

Jahr Vierteljahr		Rohstahl							Aluminium					
		Europa		Afrika	Amerika		Asien	Australien u. Ozeanien	Europa					
		Tschecho-slowakei	Un-garn	Süd-afrika ¹⁾	Kana-da	Ver-einigte Staaten	Indien ²⁾	Japan	Austra-lien	Bundesrepublik Deutschland		Frankreich		Großbritannien und Nordirland
										Primär-gewinnung	Sekundär-gewinnung	Primär-gewinnung	Sekundär-gewinnung	
1000 t														
1960 MD		564	157	176	439	7506	274	1845	313	14,1	11,1	19,9	3,66	2,45
1965 MD		717	210	274	761	9938	534	3431	455	19,8	16,9	28,4	4,19	3,02
1968 MD		880	242	338	851	9938	537	5574	542	21,4	19,3	30,5	6,13	3,18
1969 MD		900	253	386	779	10679	539	6847	585	21,9	22,6	31,0	7,37	2,82
1970 MD		957	259	388	933	9928	519	7777	568	25,8	21,5	31,8	7,28	3,30
1970 3. Vj. MD		950	248	399	894	9759	483	7889	585	26,4	20,4	31,9	5,55	3,03
1970 4. Vj. MD		969	261	413	932	9419	437	7674	588	26,5	22,2	32,3	8,27	3,24
1971 1. Vj. MD		1017	267	403	880	10515	478	7408	541	31,9	23,7	31,7	8,41	4,83
1971 2. Vj. MD		1012	252	401	971	...	488b)	7156	550	36,7	22,5	31,6	8,40	7,62
1971 3. Vj. MD		982a)	263b)	...	900b)	616b)	37,3	21,4	31,8	6,64b)	...
1971 4. Vj. MD	

Jahr Vierteljahr		Aluminium							Schwefelsäure, berechnet auf H ₂ SO ₄					
		Europa			Amerika		Asien		Europa					
		Großbritannien und Nordirland	Italien	Nor-wegen	Kana-da ³⁾	Vereinigte Staaten		Japan		Bundes-republik Deutsch-land	DDR und Berlin (Ost)	Bel-gien	Frank-reich	Großbritannien und Nordirland
						Primär-gewinnung	Sekundär-gewinnung	Primär-gewinnung	Sekundär-gewinnung					
1000 t														
1960 MD		9,3	6,97	14,2	57,6	152	24,9	11,1	4,1	264	60,8	119	172	229
1965 MD		14,8	10,33	23,0	62,8	208	48,4	24,5	10,3	313	82,1	124	243	280
1968 MD		15,7	11,86	39,2	74,0	246	61,8	40,2	18,9	351	89,8	145	279	278
1969 MD		17,5	12,05	42,6	81,5	287	64,6	47,4	23,4	373	92,0	153	294	274
1970 MD		16,8	12,21	44,2	63,5	301	55,5	61,1	26,6	370	91,6	149	307	279
1970 3. Vj. MD		14,0	12,35	45,4	63,7	300	54,2	64,0	25,7	366	100,9	149	293	271
1970 4. Vj. MD		16,1	12,32	42,6	52,8	304	51,9	67,0	28,1	358	94,3	152	332	300
1971 1. Vj. MD		16,2	11,14	43,3	55,9	295	54,9	71,2	27,6	355	90,6	152	332	286
1971 2. Vj. MD		15,3	10,57	45,5	85,0	301	59,4a)	74,8	28,3	367	89,2	152a)	327	291a)
1971 3. Vj. MD		48,5b)	...	299b)	364	94,8a)	...	297	...
1971 4. Vj. MD	

Jahr Vierteljahr		Schwefelsäure, berechnet auf H ₂ SO ₄					Synthetischer Kautschuk							
		Europa		Amerika	Asien	Australien u. Ozeanien	Europa			Amerika			Asien	
		Italien	Span-nien	Ver-einigte Staaten ⁴⁾	Japan	Austra-lien ⁵⁾	Bundes-republik Deutsch-land	Frank-reich	Großbritannien und Nordirland	Polen ⁶⁾	Brasilien	Kana-da	Ver-einigte Staaten	Japan
1000 t														
1960 MD		192	94	1352	371	91	6,8	1,5	7,6	1,68	...	13,5	122	2,0
1965 MD		248	135	1879	471	136	14,4	12,4	14,5	3,27	2,97	17,2	154	13,4
1968 MD		276	172	2159	549	160	20,4	18,6	19,7	3,40	4,90	16,4	180	31,7
1969 MD		280	175	2233	563	157	24,0	22,9	22,7	4,01	5,14	16,6	191	43,9
1970 MD		276	168	2203	578	140	26,7	26,3	25,5	5,13	6,29	17,1	186	58,1
1970 3. Vj. MD		286	169	2113	568	126	26,7	20,1	26,2	5,56	6,22	15,5	187	58,6
1970 4. Vj. MD		268	166	2298	575	146	26,6	27,8	24,9	5,79	6,79	17,0	185	59,6
1971 1. Vj. MD		264	155	2230	572	140	27,9	26,0	23,9	5,66	5,39	16,3	180	64,7
1971 2. Vj. MD		259a)	157a)	2266	555	125	29,9	30,2	19,7	6,28	5,93	17,5	191	60,9
1971 3. Vj. MD		73b)	26,0	21,2	...	4,89a)	6,19b)	17,1b)	190b)	...
1971 4. Vj. MD	

Jahr Vierteljahr		Personenkraftwagen, Produktion (einschl. Dreiradfahrzeuge)												
		Europa							Amerika				Asien	Australien u. Ozeanien
		Bundes-republik Deutsch-land ⁷⁾	Frank-reich	Großbritannien und Nordirland	Italien ⁸⁾	Polen ⁹⁾	Spanien	Tschecho-slowakei	Argen-tinien ⁹⁾	Brasi-lien	Kana-da	Ver-einigte Staaten	Japan	Austra-lien ⁵⁾¹⁰⁾
1000														
1960 MD		151	95	113	50	1,07	3,3	4,68	4,13	4,78	27,1	556	13,8	12,5
1965 MD		228	115	144	92	2,20	13,3	6,48	11,76	9,46	59,2	775	58,0	27,9
1968 MD		239	153	151	129	3,36	26,5	10,46	10,98	14,12	73,8	735	171,3	27,5
1969 MD		276	181	143	123	3,95	31,6	11,03	13,02	20,23	87,0	685	217,4	28,5
1970 MD		294	205	137	143	5,35	40,1	11,90	14,08	21,29	78,4	546	264,9	32,8
1970 3. Vj. MD		236	153	92	131	4,25	44,3	9,80	15,25	22,06	52,9	416	261,2	34,1
1970 4. Vj. MD		321	232	152	159	6,54	41,2	12,90	15,42	25,55	66,1	452	296,7	33,1
1971 1. Vj. MD		331	240	144	143	6,12	38,1	12,50	12,42	24,01	96,1	778	294,8	26,6
1971 2. Vj. MD		334	226	157	138	6,43a)	41,1	18,65a)	...	31,99a)	103,8	776	286,9	30,9
1971 3. Vj. MD		281	250b)	102a)	156b)	38,2b)	...	273,0a)	35,7b)
1971 4. Vj. MD	

¹⁾ Gußwarenfertigerzeugnisse zum Verkauf bestimmt. — ²⁾ Ab 1965: Nur Stahlblöcke. — ³⁾ Vierteljahre: Ausfuhr. — ⁴⁾ Einschl. Angaben für staatseigene aber privat betriebene Unternehmen. — ⁵⁾ 12 Monate, die am 30. Juni des Berichtsjahres enden. — ⁶⁾ Einschl. Ostgebiete des Deutschen Reiches. — ⁷⁾ 1960 ohne Berlin: PKW einschl. Kombinationskraftwagen. — ⁸⁾ Ohne Kraftfahrzeuge für militärische Zwecke. — ⁹⁾ Einschl. Montage. — ¹⁰⁾ Nur Karosseriebau. — ¹¹⁾ Revidierte Reihe.

a) Nur erste 2 Monate. — b) 1. Monat.

Industrie und Bautätigkeit
Produktion ausgewählter Erzeugnisse

Jahr Vierteljahr	Lastkraftwagen (Produktion) ¹⁾												
	Europa							Amerika				Asien	Australien u. Ozeanien
	Bundesrepublik Deutsch-land ²⁾	Frank-reich	Großbritannien und Nordirland ⁴⁾	Italien ⁴⁾	Polen ³⁾	Spanien	Tschecho-slowake	Argen-tinen ⁵⁾	Brasi-lien ⁵⁾	Kana-da	Ver-einigte Staaten	Japan	Austra-lien ⁶⁾⁷⁾
	1 000												
1960 MD	19,9	19,5	38,2	4,08	1,99	1,65	4,30	3,23	6,31	6,0	100	50	4,48
1965 MD	20,2	20,2	37,9	5,97	2,97	6,25	4,13	4,64	5,97	12,1	146	102	5,77
1968 MD	20,0	20,2	34,1	9,89	3,88	5,95	4,15	3,96	9,12	21,7	158	171	5,91
1969 MD	23,9	24,2	38,8	9,88	4,55	6,27	3,77	5,03	9,12	26,6	160	173	6,52
1970 MD	25,6	24,3	38,1	11,21	4,59	6,54	3,97	4,23	12,22	21,1	141	177	7,23
1970 3. Vj. MD	23,5	18,1	25,0	10,22	3,89	4,97	3,50	4,12	13,38	16,4	142	170	7,30
4. Vj. MD	30,3	27,1	45,0	11,82	4,15	6,97	4,34	3,42	11,77	15,1	113	177	5,91
1971 1. Vj. MD	26,9	27,0	36,6	10,35	4,67	6,44	3,79	2,97	11,23	24,5	159	166	5,73
2. Vj. MD	24,7	24,8	44,5	9,95	4,77a)	6,87b)	4,13a)	...	12,79a)	26,4	177	163	6,83
3. Vj. MD	20,4	32,1b)	27,5b)	11,36b)	6,30b)
4. Vj. MD
Jahr Vierteljahr	Personenkraftwagen (Montage)												
	Europa				Afrika	Amerika			Asien				Australien u. Ozeanien
	Bel-gien	Irland	Nieder-lande	Portu-gal	Süd-afrika	Mexi-ko	Peru	Vene-zuela	China (Taiwan)	Israel	Korea, Süd-	Philip-pinen	Neusee-land ⁸⁾
	Anzahl												
1960 MD	.	2753	2690	—	7286	2070	.	538	31	28	.	239	2499
1965 MD	39188	3532	2490	2769	10662	5609	143	3441	193	278	15	621	4779
1968 MD	51650	4192	2550	3320	11781	8557	645	3564	479	278	959	941	3599
1969 MD	66819	3839	2202	4310	14440	9463	1048	4464	854	397	1617	1104	4279
1970 MD	63910	3943	1525	4544	...	11374	856	...	636	326	1090	636	4607
1970 3. Vj. MD	51572	3692	739	4478	...	9896	815	...	528	315	1179	574	5136
4. Vj. MD	77316	3367	975	4534	...	10670	644	...	564	293	1094	315	4721
1971 1. Vj. MD	18097a)	...	904	1584a)	...	14143	581	...	670	355a)	1236	421	4369
2. Vj. MD	1147	812	...	748	...	1413	370a)	4795
3. Vj. MD
4. Vj. MD
Jahr Vierteljahr	Lastkraftwagen (Montage)												
	Europa				Afrika	Amerika			Asien				Australien u. Ozeanien
	Bel-gien	Irland	Nieder-lande	Portu-gal	Süd-afrika	Mexi-ko	Peru	Vene-zuela	China (Taiwan)	Israel	Korea, Süd-	Philip-pinen	Neusee-land ⁸⁾
	Anzahl												
1960 MD	.	330	701	—	1181	1643	.	323	45	239	.	583	687
1965 MD	3632	405	495	695	3754	2315	92	1280	79	442	246	425	755
1968 MD	2317	431	388	931	4317	3686	198	1208	77	471	637	509	582
1969 MD	3876	457	542	1286	5466	4260	357	2069	54	522	1080	574	1044
1970 MD	5098	361	513	1461	...	4418	349	...	20	478	1340	516	1379
1970 3. Vj. MD	4095	338	444	1511	...	4265	448	...	4	428	1035	566	1748
4. Vj. MD	5973	413	561	1271	...	3543	257	...	24	478	1307	519	1031
1971 1. Vj. MD	2496a)	...	591	682a)	...	3767	506	...	21	479a)	1120	683	1519
2. Vj. MD	606	410	1058	635a)	1567
3. Vj. MD	34b)
4. Vj. MD
Jahr Vierteljahr	Elektrizitätserzeugung ⁹⁾												
	Europa												
	Bundesrepublik Deutsch-land ¹⁰⁾¹¹⁾	DDR und Berlin (Ost)	Bel-gien	Bulga-rien	Frank-reich ¹²⁾	Großbritannien und Nordirland	Italien	Jugo-slawien	Luxem-burg	Nieder-lande	Nor-we-gen ¹²⁾	Öster-reich	Polen ⁹⁾
	I+Ü	I+Ü	I+Ü	I+Ü	I+Ü	I+Ü	I+Ü	I+Ü	I+Ü	I+Ü	I+Ü	I+Ü	I+Ü
	Mill. kWh												
1960 MD	9574	3358	1263	388	6010	11273	4687	744	128	1376	2593	1330	2442
1965 MD	14132	4468	1809	854	8453	16333	6914	1294	192	2084	4079	1853	3650
1968 MD	16704	5269	2205	1288	9827	18608	8668	1720	170	2802	4975	2143	4627
1969 MD	18482	5455	2427	1436	10960	19855	9204	1912	184	3095	4752	2196	5004
1970 MD	19806	5638	2548	1626	11659	20497	9561	2169	179	3401	4767	2502	5377
1970 3. Vj. MD	17754	5365	2274	1622	10083	16183	9268	2070	174	3125	4078	2770	4976
4. Vj. MD	21939	6095	2771	1755	12807	22992	10108	2371	177	3819	5243	2501	5949
1971 1. Vj. MD	22982	5949	2684	1722	13360	24921	10276	2470	186	3879	5765	2438	5973
2. Vj. MD	19541	5506	2456	1648	11110	19513	9786a)	2334	205	3449	4865	2416	5385
3. Vj. MD	18758a)	5374a)	...	1752	10075a)	2331	...	3345a)	4173b)	...	5306a)
4. Vj. MD

¹⁾ Einschl. Sattelschlepper usw., Omnibusse und Spezialkraftfahrzeuge ohne Kraftfahrzeuge, die nicht für den Straßenverkehr bestimmt sind. — ²⁾ Bis einschl. 1963 ohne Berlin. — ³⁾ Einschl. Ostgebiete des Deutschen Reiches. — ⁴⁾ Einschl. Busse mit Oberleitung, ohne Militärkraftwagen. — ⁵⁾ Ohne Traktoren mit Radantrieb. — ⁶⁾ Nur Karosseriebau. — ⁷⁾ 12 Monate, die am 30. Juni des Berichtsjahres enden. — ⁸⁾ 12 Monate, die am 1. April des Berichtsjahres beginnen. — ⁹⁾ I = Produktion in industriellen Stromerzeugungsanlagen, vorwiegend zum Eigenverbrauch. Ü = Produktion der Elektrizitätswerke für die öffentliche Versorgung. — ¹⁰⁾ Ohne Berlin. — ¹¹⁾ Ohne Bundesbahnkraftwerke. — ¹²⁾ Netto-Produktion. a) Nur erste 2 Monate. — b) 1. Monat.

Industrie und Bautätigkeit
Produktion ausgewählter Erzeugnisse

Jahr Vierteiljahr		Elektrizitätserzeugung ¹⁾												
		Europa						Afrika			Amerika			
		Rumä- nien	Schwe- den	Schweiz ²⁾	Sowjet- union ³⁾	Span- ien	Tsche- cho- slowakei	Un- garn	Marok- ko ⁴⁾ ⁵⁾	Süd- afrika ⁷⁾	Tune- sien	Argen- tinien	Brasi- lien ⁸⁾	Chile
		I+Ü	I+Ü	I+Ü	I+Ü	I+Ü	I+Ü	I+Ü	Ü ⁶⁾	I+Ü	Ü	Ü	I+Ü	I+Ü
Mill. kWh														
1960 MD	638	2893	1589	24356	1551	2038	635	84	1938	22,8	655	1905	383	
1965 MD	1435	4091	2038	42223	2644	2849	931	107	2731	30,7	929	2511	555	
1968 MD	2319	4687	2546	53222	3825	3455	1096	145	3412	45,5	1125	3182	576	
1969 MD	2626	4839	2472	57400	4291	3585	1172	159	3686	52,0	1268	3471	594	
1970 MD	2924	5051	2764	61667	4659	3744	1211	152	4057	56,7	1408	3592	623	
1970 3. Vj. MD	2830	4261	3457	55667	4395	3292	1150	154	4306	57,5	1419	3716	672	
4. Vj. MD	3208	5922	2799	70000	4867	4235	1408	164	4060	61,2	1445	3760	638	
1971 1. Vj. MD	3274	6141	2500	67000	5308	4089	1288	161	4022	61,9	1474	3794	610a)	
2. Vj. MD	3027	5172	2728	64667	5065a)	3639	1131	184a)	4402	60,1	1509a)	...	681b)	
3. Vj. MD	3217a)	4413a)	...	60367	...	3469	1162	
4. Vj. MD	

Jahr Vierteiljahr		Elektrizitätserzeugung ¹⁾								Gaserzeugung ¹¹⁾				
		Amerika					Asien			Australien u. Ozeanien	Europa			
		Kanada ⁵⁾	Kolum- bien ⁹⁾	Mexi- ko	Vene- zuela	Ver- einigte Staaten ⁶⁾	Indien	Japan ¹⁰⁾	Pakistan	Austra- lien	Bundes- republik Deutsch- land ¹²⁾	Bel- gien	Frank- reich ¹³⁾	Großbritannien und Nordirland ¹⁴⁾
		I+Ü	Ü	I+Ü	I+Ü	I+Ü	Ü	I+Ü	Ü	I+Ü	Gaswerke und Kokereien			
Mill. kWh										Mill. cbm				
1960 MD	9538	158	901	388	70349	1369	9623	121	2041	1987	205	674	1894	
1965 MD	12023	420	1437	687	96465	2615	16013	330	3076	1951	342	642	1941	
1968 MD	14619	544	1894	901	119669	3651	22778	416	3877	1607	359	548	2245	
1969 MD	15860	612	2130	917	129358	4123	26340	...	4265	1678	311	588	2175	
1970 MD	16978	601	2383	...	136501	4579	29197	...	4679	1677	270	249	1725	
1970 3. Vj. MD	15728	640b)	2473	...	147010	4558	31056	...	5218	1640	275	124	1279	
4. Vj. MD	18002	625	2394	...	134902	4705	30356	...	4560	1697	267	309	1520	
1971 1. Vj. MD	18940	...	2542	...	139847	4768	4393	1682	...	378	1639	
2. Vj. MD	16925	132485	5027	1580	...	170	...	
3. Vj. MD	16112b)	5732b)	1491a)	...	94b)	...	
4. Vj. MD	

Jahr Vierteiljahr		Gaserzeugung ¹¹⁾					Fertiggestellte Wohnungen ¹²⁾							
		Europa					Amerika	Asien	Australien u. Ozeanien	Europa				
		Italien	Nieder- lande ¹⁵⁾	Span- ien	Tsche- cho- slowakei	Polen ⁹¹⁶⁾	Brasilien	Japan	Austra- lien ¹⁷⁾	Bundes- republik Deutsch- land ¹²⁾	DDR und Berlin (Ost)	Bel- gien	Däne- mark ¹⁸⁾	Finn- land
		Gaswerke und Kokereien								Anzahl				
Mill. cbm														
1960 MD	191	234	...	361	430	27,1	...	213	47867	6708	2844	2272	2627	
1965 MD	226	205	111	483	506	27,2	550	261	49327	5680	5486	3295	3065	
1968 MD	234	113	150	535	548	27,8	762	289	44114	6300	3950	3682	2982	
1969 MD	238	78	186	566	557	27,6	852	146	41660	5860	4653	3394	3373	
1970 MD	247	79	179	587	961	224	39825	6350	3642	4262	4096	
1970 3. Vj. MD	252	80	155	531	728	385	29690	5600	3752	3692	4474	
4. Vj. MD	246	81	180	630	1051	329	94115 ²⁴⁾	10267	2823	4895	5225	
1971 1. Vj. MD	250	77	233	646	...	23,1	1286	314	17397	5600	2592	4709	3000	
2. Vj. MD	253	77	187a)	584a)	...	25,5b)	943a)	391	24514	10300	...	3900	...	
3. Vj. MD	488b)	33230	3756	...	
4. Vj. MD	

Jahr Vierteiljahr		Fertiggestellte Wohnungen ¹²⁾												
		Europa							Amerika			Asien	Australien u. Ozeanien	
		Frank- reich ²⁰⁾	Großbritannien und Nordirland	Italien	Nieder- lande	Nor- wegen	Schwe- den	Schweiz ²¹⁾	Tsche- cho- slowakei ²²⁾	Brasi- lien	Kana- da	Ver- einigte Staaten ²³⁾	Japan ²³⁾	Austra- lien
		Anzahl												
1960 MD	39470	25355	24215	6985	2365	5691	1920	6355	...	10313	108000	35347	7899	
1965 MD	49820	32603	31985	9586	2313	8070	1837	6866	4068	12753	125800	70216	9598	
1968 MD	46349	35485	23484	10231	2789	8853	1577	7411	15644	14249	129000	100140	10380	
1969 MD	48747	31527	24552	10260	2753	9088	1705	7318	15817	16319	125000	112218	11463	
1970 MD	...	30303	29198	9774	3043	9150	1858	8988	15708	14652	146300	123713	11937	
1970 3. Vj. MD	46097	31278	31382	9862	2794	7500	1478	6707	15602	15989	136133	133123	12107	
4. Vj. MD	41000a)	32933	40411	12299	3793	10667	2348	19674	16011	15571	131866	123366	12802	
1971 1. Vj. MD	50100	28233	39252	8447	2568	8000	1332	3015	13614	12353	129566	111816	10665	
2. Vj. MD	...	28800	29860a)	11333	3300	9567	1985	8096	12434b)	15276	200700a)	115907	11359	
3. Vj. MD	...	29600a)	...	11133	2982	7200a)	1813	6666	
4. Vj. MD	3414b)	

¹⁾ I = Produktion industrieller Stromerzeugungsanlagen, vorwiegend zum Eigenverbrauch. Ü = Produktion der Elektrizitätswerke für die öffentliche Versorgung. — ²⁾ 12 Monate, die am 30. September des Berichtsjahres enden. — ³⁾ Einschl. Ostgebiete des Deutschen Reiches. — ⁴⁾ Nur ehem. Franz-Marokko. — ⁵⁾ Netto-Produktion. — ⁶⁾ Produktion der industriellen Stromerzeugungsanlagen unbedeutend. — ⁷⁾ Etwa 95 % der Gesamterzeugung. — ⁸⁾ Vierteljahre: Unvollständige Angaben. — ⁹⁾ 95 % der Erzeugung. — ¹⁰⁾ 12 Monate, die am 1. April des Berichtsjahres beginnen. — ¹¹⁾ Erzeugung der Gaswerke und Kokereien, ohne Erzeugung der Hochöfen und Ölraffinerien. — ¹²⁾ Ohne Berlin. — ¹³⁾ 1968 und Vierteljahre: Für die Abgabe verfügbare Menge (1967 etwa 42 % der Gesamterzeugung). — ¹⁴⁾ Vierteljahre: Erzeugung und Absatz der Gaswerke. — ¹⁵⁾ Einschl. Hochöfen. — ¹⁶⁾ Etwa 95 % der Gesamterzeugung. — ¹⁷⁾ 12 Monate, die am 30. Juni des Berichtsjahres enden; ab 1967 nur Gaswerke (etwa 95 % der Gesamterzeugung). — ¹⁸⁾ Wohneinheit = Ein oder mehrere Räume in einem ständigen Wohngebäude oder einem für Wohnzwecke abgetrennten Teil eines Nichtwohngebäudes, der der privaten Benutzung und keinem anderen Zweck dienen. Die Wohneinheit hat einen gesonderten Ausgang zur Straße, zu einem Treppenhaus o. a. — ¹⁹⁾ 1968 und Vierteljahre: Ohne Gemeinden mit weniger als 1000 Einwohnern. — ²⁰⁾ Baugenehmigungen. — ²¹⁾ 65 Städte. — ²²⁾ Vierteljahre: mit Jahresangabe nicht voll vergleichbar. — ²³⁾ Begonnene Wohnungen. — ²⁴⁾ Durch den Abrechnungsmodus in der Bauwirtschaft ist die Angabe für Dezember überhöht.

a) Nur erste 2 Monate. — b) 1. Monat.

Binnenhandel

Index der Einzelhandelsumsätze

1962 = 100

Vorbemerkung: Im Index über die Einzelhandelsumsätze, der die monatliche Entwicklung dieses Wirtschaftszweiges in seiner Gesamtheit zum Ausdruck bringen soll, sind – soweit aus den Unterlagen festzustellen ist – im allgemeinen die vorhandenen Betriebs- und Vertriebsformen – wie Fach Einzelhandel, Warenhäuser, Filialbetriebe, Konsumgenossenschaften, Kettenläden usw. – berücksichtigt. Das schließt jedoch nicht aus, daß von Land zu Land gewisse Unterschiede in der Abgrenzung des Erhebungskreises bestehen. So werden z. B. die Fleischarten in Großbritannien zum Einzelhandel, in der Bundesrepublik Deutschland zum Handwerk gerechnet und die Umsätze im Baustoffhandel z. B. in den Vereinigten Staaten und in Norwegen als Einzelhandelsumsätze, in der Bundesrepublik jedoch als Großhandel angesehen.

Jahr Monat	Bundes- republik Deutsch- land	Däne- mark	Groß- ¹⁾ britannien	²⁾ Frankreich	Italien	Nieder- lande	Nor- wegen	Öster- reich	Schweiz	Ver- einigte Staaten
Originalbasis →	1962	1961	1961	1963	1953	1960	1961	1958	1949	.
1960 D	.	106	94	.	85	84	86	83	80	.
1963 D	105	107	105	116	115	112	106	107	109	105
1964 D	113	115	111	124	122	126	116	114	117	112
1965 D	124	128	117	131	128	140	123	123	124	121
1966 D	131	140	122	136	136	148	133	128	130	129
1967 D	132	154	125	142	147	157	144	132	137	134
1968 D	138	167	133	151	157	170	151	140	142	145
1969 D	152	184	139	165	171	183	171	147	152	151
1970 D	170	205	149	171	189	208	190	159	163	166
1970 Januar	141	.	133	166	170	191	136	132	156	139
Februar	133	182	133	140	151	161	140	128	134	125
März	161	.	136	157	185	191	152	145	170	147
April	166	190	141	156	183	199	181	142	151	152
Mai	162	211	144	166	175	215	191	146	168	161
Juni	162	203	144	164	185	199	200	151	152	161
Juli	173	192	146	162	186	207	200	162	152	160
August	151	215	145	145	148	187	189	160	143	156
September	163	200	145	173	189	201	196	156	145	133
Oktober	189	197	155	180	221	237	216	168	171	163
November	193	215	162	171	221	226	207	174	180	158
Dezember	244	199	199	267	282	264	262	242	242	193
1971 Januar	156	202	144	171	177	201	173	142	173	143
Februar	149	182	135	145	159	179	166	138	146	138
März	183	200	147	164	186	210	194	156	168	160
April	192	218	155	169	209	224	202	166	185	189
Mai	182	217	158	162	195	229	212	161	179	171
Juni	176	211	154	.	194	217	229	163	167	176
Juli	190	227	181	167	174
August	166	150	.
September	182

1) Ohne Nordirland. — 2) Warenhäuser.

Außenhandel

Ein- und Ausfuhrwerte

Mill. Landeswährung (bzw. US-\$)

Vorbemerkung: Wenn nicht anders vermerkt, Warenhandel einschl. Veredelungsverkehr, jedoch ohne unmittelbare Durchfuhr. Gold in Barren und Münzen, Banknoten und anderes Papiergeld sind ausgeschlossen. Unter den hier angewandten Begriff „Goldbarren“ fallen sowohl geläutertes Gold, d. h. Gold für den Bedarf der Banken und für Münzzwecke, ungeläutertes Gold einschl. des gewinnbaren Goldinhaltes (von Erzen, Konzentraten, Staub, Kupfer und mit anderen Metallen gemischten Barren), wie auch Abfall, Juwelierkehricht, anderes Gold in rohem Zustand. Dagegen fallen Goldschmuck, Goldblatt und andere Erzeugnisse unter „Waren“. Die Ein- und Ausfuhr sind grundsätzlich mit den Grenzwerten, d. h. Wert frei Grenze (Einfuhr: cif — cost, insurance, freight — Ausfuhr: fob — free on board —) angegeben. Abkürzungen siehe Seite 28.

Jahr Monat	Europa: EWG-Länder									
	OECD- Länder ¹⁾		EWG		Bundes- republik Deutschland ²⁾		Belgien - Luxemburg		Frankreich ^{3) 4)}	
									Italien ⁵⁾	
	Ein- fuhr	Aus- fuhr	Ein- fuhr	Aus- fuhr	Ein- fuhr (S)	Aus- fuhr (S)	Ein- fuhr (S)	Aus- fuhr (S)	Ein- fuhr (S)	Aus- fuhr (S)
	US-Dollar				Deutsche Mark		Belg. Francs		Franz. Francs	
									Ital. Lira	
									Niederl. Guld.	
1960 MD	.	.	2468	2477	3535	3993	16539	15731	2582	2823
1963 MD	.	.	3367	3132	4331	4855	21368	20163	3590	3325
1964 MD	.	.	3743	3549	4871	5405	24709	23356	4142	3700
1965 MD	.	.	4083	3992	5824	5964	29892	26590	4252	4134
1966 MD	11 687	11 274	4474	4388	6008	6712	29892	28454	4871	4479
1967 MD	12 319	11 882	4591	4679	5784	7246	29900	29302	5092	4681
1968 MD	13 846	13 399	5165	5353	6717	8281	34723	34017	5730	5214
1969 MD	16 002	15 482	6312	6320	8110	9446	41512	41747	7321	6361
1970 MD	18 425	17 940	7385	7390	9094	10 429	47 267	47 978	8692	8212
1970 Januar	17 014	15 661	6829	6451	8539	8714	39 841	43 831	7967	7091
Februar	16 571	16 177	6691	6639	8059	9400	46 987	43 751	8260	7690
März	18 117	17 885	7216	7414	9818	10 544	47 497	48 725	8877	8531
April	19 268	18 371	7772	7727	9608	10 750	51 050	53 347	9786	8843
Mai	17 785	17 617	6997	6933	8583	9710	43 168	45 055	7811	7331
Juni	19 520	18 825	7877	7780	9520	10 693	49 124	50 231	9692	9355
Juli	18 193	18 401	7447	7724	9265	11 248	46 218	49 601	8683	8380
August	16 586	15 478	6347	6176	8047	9009	39 963	33 138	6764	6141
September	18 819	18 066	7532	7522	9167	10 551	48 938	48 926	8844	7946
Oktober	19 767	19 624	7823	8139	9777	11 544	51 817	53 503	9063	8933
November	19 528	18 816	7963	7645	9701	10 406	49 186	48 838	9210	8725
Dezember	20 010	20 255	8124	8395	9848	12 574	53 913	55 615	10 162	9306
1971 Januar	17 912	16 958	7065	7014	8664	9520	42 480	43 877	8266	7951
Februar	18 252	17 727	7700	7587	9739	10 708	49 185	43 390	8964	8840
März	21 714	21 242	8890	8842	10 961	12 873	55 542	54 653	10 666	10 004
April	20 229	19 623	8064	8053	10 236	11 316	52 026	46 225	10 170	9528
Mai	20 233	19 957	7974	8066	9657	10 919	47 502	47 936	9102	9160
Juni	21 714	20 540	8571	8476	10 506	11 477	53 282	53 806	10 526	9850
Juli	20 021	19 941	8084	8555	10 388	11 801	46 688	49 403	9601	10 118
August	8962	10 318	.	.	7717	7507
September	9736	11 700

1) Einschl. Vereinigte Staaten, Kanada und Japan. — 2) Ohne gewerbliches Gold. — 3) Ohne passiven Veredelungsverkehr. — 4) Jahreszahlen einschl. eines geringen Betrages von Silber in Münzen. Jahres- und Monatszahlen einschl. Silber in jeder Form (ohne Scheidemünzen), jedoch ohne Gold — 5) 1960 Angaben in NF. — 6) Ohne Silber in Münzen. — 7) Einschl. Silber in Barren und Münzen. Ohne teilweise verarbeitetes Gold (in Platten, Stangen, Drähten, Rohren im Rohzustand), Goldstaub, -abfall und Juwelierkehricht.

Außenhandel
Ein- und Ausfuhrwerte
Mill. Landeswährung (bzw. US-\$)

Jahr Monat	Europa: EFTA-Länder											
	EFTA		Dänemark ¹⁾		Großbritannien und Nordirland		Island ²⁾		Norwegen ³⁾		Österreich ³⁾	
	Ein- fuhr	Aus- fuhr	Ein- fuhr (G)	Aus- fuhr (G)	Ein- fuhr (G)	Aus- fuhr (N)	Ein- fuhr (S)	Aus- fuhr (S)	Ein- fuhr (G)	Aus- fuhr (G)	Ein- fuhr (S)	Aus- ⁴⁾ fuhr (S)
	US-Dollar		Dän. Kronen		Pfund Sterling		Isländ. Kronen		Norw. Kronen		Schilling	
1960 MD	.	.	1039	855	387,9	388,0	253,4	188,9	870	524	3668	2427
1963 MD	.	.	1225	1096	415,2	352,5	393,0	337,9	1084	639	3630	2872
1964 MD	.	.	1504	1221	471,6	367,6	470,8	398,0	1181	768	4033	3191
1965 MD	.	.	1625	1335	479,3	393,6	491,8	463,6	1316	859	4551	3467
1966 MD	2969	2501	1728	1412	495,6	420,5	571,1	503,5	1430	931	5043	3648
1967 MD	3118	2552	1829	1472	536,2	419,1	597,7	358,6	1636	1034	5004	3927
1968 MD	3303	2765	2023	1650	661,0	514,3	686,2	424,2	1611	1153	5410	4310
1969 MD	3663	3185	2383	1883	692,9	586,6	904,7	788,9	1750	1311	6122	5227
1970 MD	4252	3594	2753	2098	758,9	672,4	1153,6	1074,8	2133	1430	7689	6189
1970 Januar	3893	3171	2444	1776	742,6	638,4	710,8	776,7	1855	1420	6470	4885
1970 Februar	3817	3249	2536	1867	680,0	618,6	667,1	752,7	1960	1363	6757	5601
1970 März	4075	3559	2658	2115	725,7	693,1	977,9	818,0	1927	1354	7412	6356
1970 April	4551	3769	3030	2241	808,4	690,5	1401,5	1342,9	2228	1650	7801	6349
1970 Mai	4125	3473	2699	1920	749,5	672,2	977,2	1329,8	2185	1381	6888	5645
1970 Juni	4461	3782	2948	2194	819,3	698,9	915,1	864,8	2287	1486	8156	6658
1970 Juli	3847	3574	2472	1904	632,0	701,6	1237,1	1385,4	1809	1176	8141	6471
1970 August	3936	2879	2468	2050	737,2	456,2	981,5	1127,5	1958	1286	7156	5658
1970 September	4394	3713	2656	2195	796,2	672,9	1174,2	1211,2	2125	1722	7995	6698
1970 Oktober	4657	3886	2811	2357	823,2	717,1	1154,6	1176,0	2931	1621	8594	6741
1970 November	4686	4078	3181	2401	791,5	760,2	1394,9	948,1	2780	1458	8527	6856
1970 Dezember	4795	4052	3128	2154	801,7	749,3	1250,9	1164,7	2365	1621	8369	6552
1971 Januar	4063	3383	2408	1840	767,0	633,4	1000,7	818,7	2165	1368	7326	5167
1971 Februar	4047	3280	2572	2000	736,1	595,5	1132,3	775,5	1983	1266	7988	6043
1971 März	5026	4142	3488	2368	935,0	798,9	1399,7	819,2	2426	1807	9380	7256
1971 April	4565	3930	2420	2141	848,0	792,7	1333,7	1100,8	2399	1416	8753	6722
1971 Mai	4476	3989	2926	2396	781,3	793,9	1287,5	1287,5	2516	1418	8409	6240
1971 Juni	4874	4252	3182	2463	878,3	796,3	2163,4	1463,0	2691	1607	8996	6647
1971 Juli	4475	3967	.	.	823,0	802,0	1372,0	1622,0	2250	1314	8638	6556
1971 August	732,0	719,0	1553,0	1173,0	.	.	8088	6225
1971 September	1463,0	1019,0	.	.	9238	7073

Jahr Monat	Europa: EFTA-Länder						Europa: Übrige OECD-Länder					
	Portugal ⁵⁾		Schweden ⁶⁾		Schweiz ⁷⁾		Griechenland ⁷⁾⁸⁾		Irland		Spanien ¹⁰⁾¹¹⁾	
	Ein- fuhr (S)	Aus- fuhr (S)	Ein- fuhr (G)	Aus- fuhr (G)	Ein- fuhr (S)	Aus- fuhr (S)	Ein- fuhr (S)	Aus- fuhr (S)	Ein- fuhr (G)	Aus- fuhr (G)	Ein- fuhr (S)	Aus- fuhr (S)
	Escudos		Schwed. Kronen		Schweiz. Franken		Drachmen ⁹⁾		Irische Pfund		Peseta	
1960 MD	1307	784	1251	1106	804	678	1755	508	18,9	12,7	3585	3630
1963 MD	1580	1002	1462	1381	1166	865	2011	725	25,5	16,2	9778	3678
1964 MD	1860	1236	1662	1585	1293	948	2213	771	29,0	18,5	11220	4772
1965 MD	2213	1381	1887	1712	1324	1060	2834	819	31,0	18,4	15017	6332
1966 MD	2451	1484	1975	1839	1412	1172	3057	1015	31,0	20,3	17862	6268
1967 MD	2538	1680	2027	1952	1479	1252	2966	1238	32,6	23,7	17539	7055
1968 MD	2821	1826	2210	2129	1616	1420	3479	1169	40,7	27,6	20429	9270
1969 MD	3165	2044	2548	2455	1893	1656	3985	1384	49,2	31,0	24509	11084
1970 MD	3727	2267	3020	2916	2323	1845	4896	1666	54,5	35,9	27692	13924
1970 Januar	1371	1114	3023	2349	1992	1490	4610	1502	50,6	34,3	28516	14384
1970 Februar	2554	1768	2821	2653	2167	1704	4594	1263	52,4	32,7	25259	10851
1970 März	3634	1810	2938	2714	2325	1818	4760	1461	49,9	32,2	23308	13327
1970 April	3847	2344	3297	2885	2539	1940	4503	1330	58,8	33,5	33300	14131
1970 Mai	2678	2035	3050	2764	2145	1712	4530	1442	56,5	37,0	24500	14184
1970 Juni	3554	2222	2979	3213	2476	2005	4701	1389	51,4	33,1	30406	14836
1970 Juli	3673	1811	2714	2727	2484	1940	5365	1971	54,7	35,7	28327	12033
1970 August	3978	1975	2600	2680	1973	1450	4357	1231	47,6	33,2	24213	11316
1970 September	4434	2128	3073	3019	2304	1923	4760	1336	52,6	40,0	25003	12285
1970 Oktober	3498	2125	3261	3123	2538	2064	5401	1956	63,5	42,6	29200	12660
1970 November	4082	3486	3275	3579	2407	2010	6258	2057	58,7	39,0	27800	16733
1970 Dezember	7435	4384	3210	3284	2532	2094	4912	2398	57,4	36,7	27490	20479
1971 Januar	1183	835	3095	3114	2090	1651	3768	1489	58,8	43,1	28175	19282
1971 Februar	2749	2009	2720	2708	2362	1806	3279	1283	61,0	38,3	25554	14136
1971 März	3922	2239	3172	3485	2750	2080	3452	1158	85,1	43,9	28203	15909
1971 April	3991	2616	3051	2948	2419	1920	3781	1424	64,2	39,6	28074	18881
1971 Mai	3308	2329	2751	3079	2520	1868	.	.	67,7	47,6	29271	17960
1971 Juni	4159	2258	3177	3773	2563	2047	.	.	59,5	48,0	31541	15350
1971 Juli	4228	2870	2626	2763	2529	2058	.	.	61,6	45,2	.	16876
1971 August	3745	2387	2627	2773	2159	1632	.	.	52,3	40,4	.	.
1971 September	3790	2195	3082	3302	58,4	48,2	.	.

Abkürzungen: G = Generalhandel: Einfuhr für den inländischen Verbrauch und Einfuhr zur Lagerung; Ausfuhr von inländischen Erzeugnissen einschl. aller Wiederausfuhr. Umladungen unter Zollüberwachung sind ausgeschlossen. S = Spezialhandel: Unmittelbare Einfuhr sowie die Einfuhr von Waren aus Zoll-, Zollvormerk- und Freihafenlagern; Ausfuhr von inländischen Erzeugnissen einschl. wiederausgeführten Waren, die für den inländischen Verbrauch eingeführt waren. N = National: Ausfuhr von inländischen Erzeugnissen.

¹⁾ Jahreszahlen: Einschl. Färöer und Grönland. — ²⁾ Ohne Silber und Münzen. — ³⁾ Ohne Silber in Barren und Münzen. — ⁴⁾ Einschl. elektr. Strom. — ⁵⁾ Einschl. Silber in Barren und Münzen für Münz Zwecke. — ⁶⁾ Ohne Veredelungsverkehr. — ⁷⁾ Ohne gewerbliches Gold. — ⁸⁾ Ohne passiven Veredelungsverkehr. — ⁹⁾ Die Umrechnung ausländischer Währungen in Drachmen wird durch die Bank von Griechenland auf Grund der amtlichen Wechselkurse festgelegt; ab 1. 1. 1954 = 30 Drachmen je US-Dollar. Der Monatsdurchschnitt wurde unter Zugrundelegung dieses Kurses umgerechnet. — ¹⁰⁾ Einschl. Balearn, Kanarische Inseln, Ceuta und Melilla. — ¹¹⁾ Angaben in Papierpeseten (19,6 Papierpeseten = 1,0 Goldpeseta).

Außenhandel
Ein- und Ausfuhrwerte
Mill. Landeswährung (bzw. US- $\text{\$}$)

Jahr Monat		Europa: Übrige OECD-Länder		Europa: Übrige Länder						Afrika				
		Türkei ¹⁾²⁾		Finnland ³⁾		Jugoslawien ⁵⁾		Polen ⁶⁾		Ghana ⁷⁾		Kamerun ¹¹⁾		
		Ein-	Aus-	Ein-	Aus-	Ein-	Aus-	Ein-	Aus-	Ein-	Aus-	Ein-	Aus-	
		fuhr (S)		fuhr (G)		fuhr (S)		fuhr		fuhr (G)		fuhr (S)		
Türk. Pfund		Finnmark ⁴⁾		Jugosl. Dinar		Devisen-Zloty		Cedi		CFA - Franc				
1960 MD	184,5	143,4	28 271	26 377	861	590	498	442	25,9	21,0	1 737	1 996		
1963 MD	517,5	276,1	322	307	1 101	823	660	590	26,1	19,5	2 630	2 773		
1964 MD	406,5	308,1	403	344	1 378	930	691	699	24,3	20,9	2 736	2 876		
1965 MD	432,8	344,2	439	382	1 342	1 137	780	743	31,8	20,8	3 142	2 868		
1966 MD	543,6	367,9	460	402	1 641	1 271	831	757	25,1	17,4	3 026	2 991		
1967 MD	518,1	391,8	483	436	1 779	1 304	882	842	21,8	18,7	3 891	3 256		
1968 MD	577,8	372,3	557	572	1 871	1 312	955	953	26,2	26,1	3 860	3 893		
1969 MD	565,4	402,6	709	695	2 223	1 536	1 070	1 047	29,5	25,6	4 417	4 881		
1970 MD	655,5	556,2	923	807	2 994	1 749	1 202	1 183	34,9	36,8	5 784	4 724		
1970 Januar	708,4	509,3	768	758	2 180	1 633	601	587	33,2	36,4	6 551	4 634		
Februar	689,4	417,9	742	597	2 052	1 607	960	880			5 246	4 453		
März	660,7	475,2	793	732	2 360	1 533	1 347	1 486			6 154	4 917		
April	824,9	429,1	983	815	2 846	1 813	1 095	936			31,9	50,9	6 551	4 634
Mai	820,9	300,0	909	825	2 704	1 528	1 212	1 084			34,2	56,1	5 249	4 453
Juni	502,8	292,7	825	806	3 324	1 845	1 576	1 640			38,0	58,6	6 154	4 917
Juli	677,7	219,6	866	782	3 850	1 863	980	824			45,9	49,0	5 570	3 929
August	558,0	422,0	798	825	3 258	1 407	1 159	980			34,1	25,6	5 919	4 303
September	656,0	610,0	1 020	876	3 063	1 917	1 209	1 546			30,2	13,0	5 848	4 435
Oktober	709,0	801,0	965	912	3 611	1 728	1 123	1 061			29,8	34,7	5 475	5 186
November	948,0	940,0	850	850	3 086	1 721	1 287	1 274			35,5	11,0	5 272	5 068
Dezember	1 267,0	991,0	1 418	914	3 591	2 392	1 878	1 896			36,5	35,5	5 423	5 797
1971 Januar	1 412,0	772,4	879	868	4 764	2 148	662	633	5 575	5 826		
Februar	1 299,0	772,0	736	656	2 750	1 626	937	893	5 681	5 671		
März	1 374,0	757,0	914	656	3 970	1 965	1 467	1 484	7 681	6 779		
April	1 491,8	513,7	954	694	4 155	1 890	1 141	877	5 648	5 048		
Mai	1 393,2	426,9	1 019	779	4 205	1 958	1 454	1 254	4 968	3 801		
Juni	1 732,8	435,1	801	831	4 887	2 290	1 494	1 863		
Juli	865	874	4 570	2 875	956	875		
August	874	810	4 202	2 250	1 285	1 159		
September	3 755	2 382	1 437	1 828		

Jahr Monat		Afrika												
		Madagaskar ⁷⁾		Marokko		Nigeria		Südafrika ⁸⁾		Tunesien		Vereinigte Arab. Rep. (Ägypten) ^{10) 12)}		
		Ein-	Aus-	Ein-	Aus-	Ein-	Aus-	Ein-	Aus-	Ein-	Aus-	Ein-	Aus-	
		fuhr (S)		fuhr (S)		fuhr (G)		fuhr (G)		fuhr (S)		fuhr (S)		
Madag.-Franc		Dirham		Niger. Pfund		Rand ⁹⁾		Tunes. Dinar		Ägypt. Pfund				
1960 MD	2 295	1 540	168	149	17,9	14,1	46,3	36,5	6,7	4,2	18,8	16,0		
1963 MD	2 623	1 689	186	162	16,9	15,4	101,1	83,3	7,7	4,4	33,2	18,9		
1964 MD	2 788	1 889	192	182	21,1	17,9	128,3	86,8	9,2	4,8	34,5	19,5		
1965 MD	2 846	1 886	190	181	23,0	22,4	146,3	88,4	10,7	5,2	33,8	21,9		
1966 MD	2 911	2 011	201	181	21,4	23,4	137,1	100,5	10,9	6,1	38,8	21,9		
1967 MD	2 990	2 143	218	179	18,6	20,2	160,1	113,0	11,4	6,5	28,7	20,5		
1968 MD	3 090	2 127	233	190	16,1	17,1	156,5	125,0	9,5	6,9	23,4	22,5		
1969 MD	3 849	2 430	236	205	20,7	26,9	177,5	126,6	11,6	7,3	22,5	27,0		
1970 MD	3 946	3 352	289	206	31,5	36,9	212,0	126,8	13,4	7,9	27,9	27,6		
1970 Januar	2 449	2 397	280	168	29,5	30,8	190,9	104,9	11,5	5,1	28,1	34,5		
Februar	3 768	3 803			26,3	28,9	177,6	128,4	14,5	8,2	19,9	25,9		
März	3 641	2 526			25,6	35,6	190,3	139,0	13,6	7,6	29,5	39,9		
April	4 167	3 419			331	246	25,6	38,5	214,7	147,7	11,7	8,5	33,9	20,4
Mai	3 589	3 090			304	240	28,2	42,3	215,4	131,2	11,3	6,3	27,8	38,9
Juni	4 306	3 154			301	197	29,5	35,5	210,8	129,6	11,5	6,7	34,5	41,8
Juli	3 891	3 982			271	174	31,5	34,9	220,5	122,9	11,8	6,6	29,3	24,1
August	3 730	2 431			289	172	33,0	38,5	217,8	126,2	11,2	5,2	30,9	17,1
September	4 921	3 013			242	162	32,0	37,8	211,0	118,1	10,1	11,0	22,9	22,2
Oktober	3 500	3 046			294	176	40,6	39,4	237,0	132,5	13,5	6,4	24,9	18,8
November	4 753	3 588			217	226	38,4	39,5	220,7	117,7	12,1	7,3	18,2	17,0
Dezember	4 631	5 773			37,8	41,2	240,1	123,0	27,6	15,8	35,1	30,5
1971 Januar	3 614	2 899	294	200	47,0	46,5	240,0	92,7	11,8	5,7	30,2	31,9		
Februar	4 853	3 809	279	197	40,0	40,8	221,7	102,8	10,6	5,3	32,6	18,2		
März	4 194	2 623	344	239	36,6	45,8	270,5	133,5	16,5	10,2	33,8	51,9		
April	3 769	3 766	358	272	49,1	48,6	231,6	132,3	15,5	6,7	40,9	40,4		
Mai	4 249	2 376	46,4	44,9	224,0	127,0	14,7	8,9	46,6	29,2		
Juni	5 575	3 655	42,1	51,0	254,4	126,9	14,6	9,6		
Juli	4 548	3 164	245,9	135,2		
August		
September		

¹⁾ Einschl. Gold und Münzen in Barren für gewerbliche Zwecke. — ²⁾ Ab September 1960 1 Dollar = 9 Türk. Pfund, davor 2,8 Türk. Pfund. — ³⁾ Ohne gewerbliches Gold. — ⁴⁾ 1960: 1 US $\text{\$}$ = 320 alte Finnmark, danach: 1 US $\text{\$}$ = 3,20 neue Finnmark. — ⁵⁾ Angaben in Neuen Dinar (100 alte D. = 1 Neuer Dinar). — ⁶⁾ Einschl. Ostgebiete des Deutschen Reiches. — ⁷⁾ Monatszahlen: einschl. Gold. — ⁸⁾ Einschl. Botsuana (ehem. Betschuanaland), Lesotho (ehem. Basutoland), Swasiland und Südwestafrika. — ⁹⁾ Vor Januar 1961 Währung in SA $\text{\$}$ (2 Rand = 1 SA $\text{\$}$). — ¹⁰⁾ Bis 1. Oktober 1961 ohne Handel mit Syrien. — ¹¹⁾ Ab 1963 nur Ostkamerun. — ¹²⁾ Einfuhr ab Juli 1968 ohne Rohöl.

Außenhandel
Ein- und Ausfuhrwerte
Mill. Landeswährung (bzw. US-\$)

Jahr Monat	Nord- und Mittelamerika								Südamerika			
	Kanada ¹⁾		Mexiko		Niederländ. Antillen ¹⁴⁾		Vereinigte Staaten ⁵⁾		Argentinien ⁸⁾		Brasilien ⁹⁾	
	Ein- ³⁾	Aus- ⁴⁾	Ein-	Aus-	Ein- ³⁾	Aus-	Ein- ³⁾	Aus- ⁷⁾	Ein-	Aus-	Ein-	Aus-
	fuhr (S)		fuhr (G)		fuhr (G)		(S) fuhr (N)		fuhr (S)		(S) fuhr (N)	
	Kanad. Dollar		Mex. Pesos		N.A. Gulden		US-Dollar		Argentin. Pesos		U.S. \$	
1960 MD	457	449	1236	795	107,1	103,4	1251	1697	86	74	.	.
1961 MD	548	582	1291	1025	109,2	103,5	1417	1922	113	157	124	117
1964 MD	624	692	1555	1097	101,8	99,0	1550	2178	126	163	105	119
1965 MD	719	731	1625	1193	97,0	94,8	1774	2250	169	210	91	133
1966 MD	839	860	1672	1280	97,0	93,0	2113	2490	196	263	125	145
1967 MD	906	951	1819	1193	95,4	95,4	2228	2596	304	386	139	138
1968 MD	1030	1134	2024	1310	105,5	94,1	2756	2832	341	398	177	187
1969 MD	1178	1243	2165	1490	108,5	98,1	2989	3120	454	470	189	193
1970 MD	1188	1376	2543	1427	.	.	3330	3602	532	542	237	228
1970 Januar	1067	1345	2228	1563	130,0	101,0	3126	3298	494	397	181	128
Februar	1059	1254	2026		111,0	93,0	2944	3432	346	457		
März	1206	1340	2337		110,0	109,0	3386	3623	467	626		
April	1299	1474	2726	1857	109,0	87,0	3391	3649	517	641	187	367
Mai	1276	1498	2480	1424	127,0	112,0	3175	3942	472	631	194	247
Juni	1302	1529	2662	1170	136,0	105,0	3504	3771	541	617	221	243
Juli	1171	1477	2770	1126	.	.	3312	3592	628	597	238	260
August	988	1211	2711	1344	.	.	3117	3307	565	586	245	253
September	1187	1304	2500	1211	.	.	3394	3374	556	543	258	270
Oktober	1129	1452	2564	1364	.	.	3656	3975	634	505	297	211
November	1190	1531	2731	1501	.	.	3406	3545	586	424	343	240
Dezember	1046	1376	2785	1532	.	.	3556	3737	576	479	332	265
1971 Januar	1025	1298	2321	1396	.	.	3422	3532	549	440	154	149
Februar	1044	1259	2319	1452	.	.	3194	3558	463	406	.	.
März	1362	1535	2795	1634	.	.	3912	4156	723	618	.	.
April	1278	1429	2549	1650	.	.	3898	3785	648	738	.	.
Mai	1388	1570	3845	3971	645	664	.	.
Juni	1439	1645	4283	3740
Juli	1250	1442	3699	3398
August	1205	1423
September
Jahr Monat	Südamerika								Asien			
	Chile ¹⁰⁾		Kolumbien		Paraguay		Peru ¹¹⁾		Venezuela ¹²⁾		Ceylon	
	Ein-	Aus-	Ein-	Aus-	Ein- ³⁾	Aus-	Ein- ¹²⁾	Aus-	Ein-	Aus-	Ein-	Aus-
	fuhr (S)		fuhr (S)		fuhr (S)		fuhr (S)		fuhr (G)		fuhr (G)	
	Chil. Escudos		US-Dollar		US-Dollar		Soles		Bolivares		Ceylon-Rupien	
1960 MD	202	198	43,2	38,7	2,71	2,25	847	977	296	679	163	153
1963 MD	258	219	42,2	37,2	2,72	3,35	1236	1207	305	734	124	144
1964 MD	246	253	48,8	45,7	2,81	4,15	1276	1490	407	996	165	156
1965 MD	244	278	37,8	44,9	3,67	4,77	1607	1494	466	1006	123	162
1966 MD	306	356	56,2	42,3	4,18	4,18	1826	1705	427	995	169	142
1967 MD	292	369	41,4	42,5	5,05	4,02	2040	1938	469	1058	145	141
1968 MD	301	381	53,6	46,5	5,13	3,97	2026	2790	544	1048	182	170
1969 MD	367	433	57,1	43,5	5,87	4,25	1939	2787	552	1061	212	160
1970 MD	5,32	5,34	1994	3349	615	975	193	166
1970 Januar	}	598	57,4	60,4	3,90	4,35	1785	3079	491	988	222	167
Februar			55,8	66,8	4,46	3,61	1921	3124	466	928	185	111
März			48,6	75,2	5,55	3,79	1616	3935	584	926	242	142
April	}	384	67,4	64,1	5,91	5,47	2197	4027	631	933	153	226
Mai			47,0	63,2	4,97	4,72	1918	3172	613	936	238	182
Juni			62,5	74,9	5,54	5,38	1884	3187	606	898	183	191
Juli	5,00	5,98	2144	3641	656	945	190	199
August	.	.	78,5	56,9	5,43	6,21	2437	3831	660	931	163	230
September	.	.			5,07	6,52	2636	3587	664	916	189	150
Oktober	.	.			5,96	5,32	2072	2790	681	1087	188	128
November	6,26	6,16	1746	3082	670	1037	159	118
Dezember	5,78	6,56	1569	3153	660	1178	203	153
1971 Januar	.	.	52,0	37,8	4,39	3,61	.	.	611	1075	181	149
Februar	.	.	66,6	44,8	5,92	3,23	171	174
März	.	.	77,1	63,9	7,21	3,64	185	154
April	6,76	5,16	104	134
Mai	6,08	6,53	261	142
Juni	5,84	7,19	206	202
Juli
August
September

¹⁾ Ohne Silber in Münzen. — ²⁾ Einschl. Neufundland. — ³⁾ Fob-Werte. — ⁴⁾ Werte ab Versandort. — ⁵⁾ Ohne Gold und Silber. — ⁶⁾ Einschl. Puerto Rico. — ⁷⁾ Ausfuhr heimischer und Wiederausfuhr eingeführter Waren. — ⁸⁾ Neues argentinisches Währungssystem, Ohne Silber in Münzen. — ⁹⁾ Umstellung von Landeswährung auf US-\$. — ¹⁰⁾ Ohne Silber in Barren und Münzen. — ¹¹⁾ Einschl. Gold für gewerbliche Zwecke. — ¹²⁾ Fob-Werte der Konsulatsfaktura plus 20 %. — ¹³⁾ Fob-Werte der Konsulatsfaktura. Sie erhöhen sich durch die Fracht nach Vorkriegsschätzungen um 12 %. — ¹⁴⁾ Nur Curaçao und Aruba.

Außenhandel
Ein- und Ausfuhrwerte
Mill. Landeswährung (bzw. US-\$)

Jahr Monat	Asien											
	Hongkong		Indien ¹⁾		Indonesien ²⁾		Irak		Japan		Malaysia ³⁾	
	Ein-	Aus-	Ein-	Aus-	Ein-	Aus-	Ein-	Aus-	Ein-	Aus-	Ein-	Aus-
	fuhr (G)		fuhr (G)		fuhr (S)		fuhr (S)		fuhr (G)		fuhr (G)	
	H.K.-Dollar		Ind. Rupien		Neue Rupiah		Irak-Dinar		US-Dollar		Malaiisch. Dollar	
1960 MD	489	328	910	528	481	701	11,6	19,5	374	338	179	244
1963 MD	618	416	983	645	419	580	9,5	23,2	562	454	211	235
1964 MD	713	482	1141	677	576	604	12,3	24,8	662	556	209	232
1965 MD	747	544	1155	670	599	590	13,4	26,2	681	704	217	280
1966 MD	841	630	1707	986	477	566	14,7	27,8	794	815	219	260
1967 MD	871	732	1755	1008	540	555	12,6	24,9	972	870	216	242
1968 MD	1039	881	1569	1096	590	574	12,0	31,0	1083	1082	231	266
1969 MD	1241	1100	1278	1146	651	618	13,1	31,2	1252	1337	232	339
1970 MD	1467	1270	1324	1260	...	675	15,1	32,9	1573	1614
1970 Januar	1199	1024	1286	1450	688	697	13,6	31,5	1405	1093	295	416
1970 Februar	1416	1129	1320	968					1415	1360	230	277
1970 März	1259	1078	1255	1285					1583	1672	284	372
1970 April	1404	1213	1466	1277	784	701	15,4	30,2	1475	1533	284	332
1970 Mai	1483	1279	1178	1184	835	531			1565	1496	241	342
1970 Juni	1492	1257	1253	939	733	872			1640	1640	282	343
1970 Juli	1514	1278	1328	918	776	773	16,3	32,3	1646	1717	284	354
1970 August	1468	1338	1547	1270	685	801			1554	1599	249	359
1970 September	1458	1478	1308	1192	706	557			1629	1738	261	376
1970 Oktober	1515	1473	1253	1295	897	478	15,2	36,6	1714	1779	270	338
1970 November	1723	1394	1361	1384	589	566	14,2	35,9	1552	1863	357	337
1970 Dezember	1676	1298	1323	1513	495	735	16,5	40,2	1702	2168	293	328
1971 Januar	1433	1150	1571	1437	903	598	1579	1258	241	292
1971 Februar	1617	1240	1506	1013	852	830	1568	1654	270	306
1971 März	1676	1248	1391	1361	1720	2148	304	364
1971 April	1768	1331	1443	1271	1655	1899	280	328
1971 Mai	1773	1499	1592	1322	1651	1919	270	324
1971 Juni	1801	1488	1841	1246	1695	2048	287	332
1971 Juli	1668	2168	280	355
1971 August	1491	2088
1971 September

Jahr Monat	Asien								Australien und Ozeanien			
	Pakistan		Philippinen		Syrien ⁵⁾		Thailand		Australien ⁶⁾		Neuseeland ⁷⁾	
	Ein-	Aus-	Ein- ⁴⁾	Aus-	Ein-	Aus-	Ein-	Aus-	Ein-	Aus-	Ein-	Aus-
	fuhr (G)		fuhr (G)		fuhr (S)		fuhr (G)		fuhr (G)		fuhr (G)	
	Pak. Rupien		US-Dollar		Syr. Pfund		Baht		Austral. Dollar ⁸⁾		Neuseel.-Dollar ⁹⁾	
1960 MD	259	156	55	47	67,0	27,8	797	718	154,1	154,3	46,8	50,4
1963 MD	353	165	57	61	72,8	60,0	1055	806	180,0	178,2	54,2	54,6
1964 MD	396	196	72	62	74,7	56,1	1179	1028	197,3	230,2	58,4	34,4
1965 MD	414	210	75	66	67,5	53,4	1337	1078	236,8	214,9	63,1	69,3
1966 MD	357	238	80	72	91,8	55,1	2102	1192	241,5	219,5	65,6	65,0
1967 MD	437	238	98	73	84,1	48,5	1837	1179	250,3	244,6	58,0	69,4
1968 MD	395	280	107	79	96,4	54,9	1994	1135	244,6	244,6	68,6	75,1
1969 MD	403	270	105	80	117,1	65,8	2229	1225	285,3	270,0	74,6	90,1
1970 MD	432	284	...	95	114,3	64,6	2169	1210	318,6	332,9	92,7	91,1
1970 Januar	487	295	92	64	124,6	84,3	2172	1302	320,4	346,5	77,9	88,6
1970 Februar	310	262	111	83	96,1	74,3			316,8	335,7	64,9	105,3
1970 März	409	306	81	89	147,0	94,5			287,6	342,3	80,7	114,1
1970 April	473	272	111	95	119,8	77,3	2474	1364	340,2	286,5	100,3	79,7
1970 Mai	440	262	98	86	130,7	80,0	2135	1126	310,3	381,7	99,3	85,0
1970 Juni	511	313	104	93	102,5	51,5	2307	1024	325,0	358,0	96,4	105,1
1970 Juli	513	266	125	85	109,2	54,0	2252	1082	374,4	387,0	98,9	91,0
1970 August	567	230	106	91	98,9	51,5	2016	1031	337,0	330,1	96,2	88,4
1970 September	478	269	98	80	114,1	29,0	2015	1159	364,8	330,0	99,0	72,3
1970 Oktober	475	303	93	106	107,5	50,6	2072	1234	355,4	359,1	100,7	77,0
1970 November	408	284	84	76	109,7	51,3	2094	1358	335,4	350,1	102,7	75,5
1970 Dezember	408	356	108	98	111,2	76,8	2054	1235	332,4	326,0	95,0	114,0
1971 Januar	591	338	92	80	126,8	86,0	2128	1486	330,2	353,1	84,2	74,9
1971 Februar	401	338	100	79	79,5	62,3	2079	1404	285,4	296,2	88,7	132,1
1971 März	364	243	107	87	106,1	97,9	2419	1405	351,6	349,9	108,2	84,4
1971 April	288	183	115	92	111,9	59,5	2293	1314	359,1	391,7	94,6	120,0
1971 Mai	338	232	103	105	150,9	78,0	1918	...	342,7	392,1	91,2	111,1
1971 Juni	346	328	330,1	384,9	97,9	92,7
1971 Juli	115,8	117,6
1971 August
1971 September

¹⁾ Ohne Silber in Barren und Münzen. — ²⁾ Umstellung auf Neue Rupiah (10 Neue Rupiah = 1 US \$). Sämtliche Angaben in Neue Rupiah. — ³⁾ Ohne Ostmalaysia. — ⁴⁾ Jahreszahlen umfassen 12 Monate, die am 30. Juni des angegebenen Jahres enden. — ⁵⁾ Bis einschl. 1961 ohne den Handel mit Ägypten. — ⁶⁾ Am 14. Februar 1966 Umstellung auf Australischer Dollar (1 ehem. £ A = 2 \$ A). Sämtliche Angaben in \$ A. — ⁷⁾ Am 10. Juli 1967 Umstellung auf Neuseeland-Dollar (1 ehem. £ NZ = 2 \$ NZ). Sämtliche Angaben in \$ NZ.

Außenhandel
Index des Außenhandelsvolumens

1962 = 100

Vorbemerkung: Der Index des Außenhandelsvolumens zeigt die Veränderungen des Außenhandels nach Ausschaltung der Preisbewegungen.

Jahr Monat	Europa: EWG-Länder										Europa: EFTA-Länder			
	Bundes- republik Deutschland		Belgien - Luxemburg		Frankreich		Italien		Niederlande		Dänemark ¹⁾		Großbritannien und Nordirland	
	Ein- fuhr (S)	Aus- fuhr (S)	Ein- fuhr (S)	Aus- fuhr (S)	Ein- fuhr (S)	Aus- fuhr (S)	Ein- fuhr (S)	Aus- fuhr (S)	Ein- fuhr (S)	Aus- fuhr (S)	Ein- fuhr (G)	Aus- fuhr (G)	Ein- fuhr (G)	Aus- fuhr (N)
	1962		1953		1949 1956		1953		1963		1949 1955		1961	
1960 D	.	.	87	86	81	93	76	76	88	80	83	89	98	96
1963 D	107	110	112	111	115	109	123	106	110	106	99	109	104	106
1964 D	120	122	128	127	130	116	114	122	126	121	119	119	116	110
1965 D	140	133	142	144	131	129	115	150	134	131	127	130	117	115
1966 D	142	148	155	151	149	136	133	171	143	140	134	132	120	119
1967 D	139	161	160	157	156	143	151	184	149	152	140	140	128	117
1968 D	164	187	182	183	180	161	157	217	170	176	145	154	142	134
1969 D	194	210	212	217	220	186	188	241	196	205	170	167	145	148
1970 D	222	228	226	236	233	214	219	259	225	236	187	177	153	153
1969 Oktober	226	243	243	240	234	210	194	236	220	239	185	177	156	151
1969 November	199	214	203	219	205	190	210	241	203	216			135	166
1969 Dezember	202	224	230	221	228	208	204	205	226	205			145	158
1970 Januar	209	195	217	221	210	191	226	239	196	209	176	169	151	149
1970 Februar	197	206			218	203	190	219	200	213			140	145
1970 März	217	231			232	226	205	251	221	235			147	161
1970 April	231	237	242	267	254	233	225	264	235	248	197	178	163	160
1970 Mai	205	213	202	217	206	193	225	260	213	215			150	154
1970 Juni	229	234	235	243	259	242	233	271	236	247			163	166
1970 Juli	225	244	224	237	228	235	231	280	219	228	172	171	127	160
1970 August	198	195	189	173	182	162	190	238	203	210			148	183
1970 September	245	228	235	241	239	199	233	269	232	250			160	151
1970 Oktober	240	250	248	268	240	228	221	280	247	266	202	189	165	162
1970 November	227	236	238	244	251	224	236	267	242	246			158	169
1970 Dezember	241	269	248	267	268	235	211	251	244	256			159	163
1971 Januar	213	207	200	218	218	200	205	234	183	176	153	136
1971 Februar	233	233	236	216	236	224	210	265			145	128
1971 März	263	279	274	250	247	279			184	169
1971 April	243	243	262	237	193	266	164	170
1971 Mai	232	234	234	233	236	294			150	169
1971 Juni	256	247	274	242	207	255			168	170
1971 Juli	253	248	254	250	156	169
1971 August	222	218
1971 September	246	249

Jahr Monat	Europa: EFTA-Länder								Europa: Übrige OECD-Länder ²⁾					
	Norwegen ²⁾		Österreich		Schweden		Schweiz		Griechenland		Irland		Spanien ⁴⁾	
	Ein- fuhr (S)	Aus- fuhr (S)	Ein- fuhr (S)	Aus- fuhr (S)	Ein- fuhr (G)	Aus- fuhr (G)	Ein- fuhr (S)	Aus- fuhr (S)	Ein- fuhr (S)	Aus- fuhr (S)	Ein- fuhr (G)	Aus- fuhr (G)	Ein- fuhr (S)	Aus- fuhr (S)
	1960		1961		1949 1959		1961		1961		1953		1953	
1960 D	110	112	87	88	93	88	77	89	80	83	83	87	45	108
1963 D	111	129	111	112	106	109	106	106	118	101	110	111	125	95
1964 D	119	129	126	119	117	121	117	115	129	109	124	118	138	130
1965 D	132	137	141	128	132	127	119	128	161	118	129	117	186	123
1966 D	148	149	154	137	134	135	127	138	166	142	129	128	215	148
1967 D	160	160	157	147	138	142	133	145	173	177	136	149	214	164
1968 D	171	179	176	170	150	154	146	167	187	171	159	161	233	210
1969 D	196	199	197	206	169	173	169	193	212	201	182	169	269	250
1970 D	221	211	224	227	186	188	195	205	225	227	188	183	281	292
1969 Oktober	219	203	228	245	180	189	185	217	212	309	205	194	328	247
1969 November			205	221					205		173	186	295	249
1969 Dezember			192	212					276		177	163	281	356
1970 Januar	199	197	185	184	183	171	183	188	202	199	178	181	313	278
1970 Februar			198	210					202		181	170	256	243
1970 März			218	227					173		173	169	283	273
1970 April	236	225	230	241	193	191	203	209	234	209	202	171	341	291
1970 Mai			203	201					221		193	188	244	323
1970 Juni			238	245					228		175	169	310	312
1970 Juli	207	199	241	232	171	178	189	197	228	209	186	182	280	265
1970 August			210	203					188		160	164	244	228
1970 September			234	248					236		180	200	270	270
1970 Oktober	242	224	251	248	196	211	204	226	221	273	212	213	294	270
1970 November			242	248					267		185	197	268	341
1970 Dezember			236	240					269		193	187	270	410
1971 Januar	219	209	206	189	177	192	199	201	205	197	188	198
1971 Februar			224	234					189		192	174
1971 März			261	266					194		263	197
1971 April	226	216	250	242	173	201	205	213	225	205	197	173
1971 Mai			242	227					...		211	208
1971 Juni			253	247				
1971 Juli
1971 August
1971 September

Abkürzungen: G = Generalhandel, S = Spezialhandel, N = Ausfuhr von inländischen Erzeugnissen. Nähere Begriffsbestimmungen sowie tatsächliche Werte des Außenhandels siehe Tabelle „Außenhandel, Ein- und Ausfuhrwerte in Mill. Landeswährung“.

¹⁾ Ohne den Handel mit den Färöer und Grönland. — ²⁾ Ab 1965: Ohne Wasserfahrzeuge. — ³⁾ Ohne Island. — ⁴⁾ Einschl. Balearen, Kanarische Inseln, Ceuta, Melilla.

Außenhandel
Index des Außenhandelsvolumens
1962 = 100

Jahr Monat	Europa		Afrika				Nordamerika				Südamerika			
	Finnland		Marokko		Südafrika		Kanada		Vereinigte Staaten ²⁾		Brasilien		Kolumbien	
	Ein- fuhr (G)	Aus- fuhr (G)	Ein- fuhr (S)	Aus- fuhr (S)	Ein- fuhr (S)	Aus- fuhr (S)	Ein- (G) ¹⁾	Aus- fuhr (N)	Ein- (S) ³⁾	Aus- fuhr (N) ⁴⁾	Ein- (S)	Aus- fuhr (N)	Ein- fuhr (S)	Aus- fuhr (S)
	1954 1962		1949 1956				1948		1936-38		1965—1967		1952	
Originalbasis →														
1960 D	89	92	96	102	109	91	94	89	89	94	102	96	109	94
1963 D	98	102	102	101	115	102	101	110	104	108	104	116	102	98
1964 D	119	109	94	113	145	103	114	129	110	120	92	99	114	102
1965 D	129	114	84	105	160	102	131	134	126	123	79	109	87	96
1966 D	135	122	101	102	143	116	148	152	147	131	105	124	120	94
1967 D	135	120	115	115	171	134	167	163	153	135	115	118	91	98
1968 D	129	143	120	113	173	150	182	189	188	146	141	136	113	106
1969 D	160	167	122	123	191	146	204	201	197	155	147	154	108	110
1970 D	192	176	221	146	196	223	202	168
1969 Oktober	187	190	141	128	201	144	219	214	203	167	143	149	...	107
November					186	141	206	201			134	171		
Dezember					190	146	209	221			157	153		
1970 Januar	162	152	135	124	205	115	179	212	196	162	136	129
Februar					189	146	176	196			108	113		
März					202	165	201	209			134	125		
April	189	178	157	134	220	171	217	232	208	170	135	149
Mai					232	149	211	235			195	185		
Juni					216	157	219	240			149	166		
Juli	186	182	222	143	198	233	199	159	161	186
August					225	148	169	192			173	190		
September					240	134	204	219			179	179		
Oktober	228	193	247	149	193	232	211	173	206	148
November					240	127	204	245				
Dezember					256	143	177	220				
1971 Januar	167	149	273	107	173	208	202	159
Februar					227	122	176	203			189	160		
März					290	161	228	247			226	186		
April	179	154	234	157	213	229	224	178
Mai					230	251				
Juni					236	260				
Juli
August						
September						
Jahr Monat	Asien										Australien und Ozeanien			
	Indien		Israel		Japan		Philippinen		Zypern		Australien ⁵⁾		Neuseeland	
	Ein- (G)	Aus- fuhr (N)	Ein- fuhr (S)	Aus- fuhr (S)	Ein- fuhr (G)	Aus- fuhr (G)	Ein- ³⁾ (G)	Aus- fuhr (N)	Ein- (G)	Aus- fuhr (N)	Ein- ³⁾ fuhr (G)	Aus- fuhr (G)	Ein- fuhr	Aus- fuhr
	1958				1953		1955		1962		1955-56			
Originalbasis →														
1960 D	89	90	75	77	78	78	102	95	86	102	104	84	103	95
1963 D	97	108	104	120	118	112	98	125	108	115	123	97	120	106
1964 D	104	114	127	128	135	139	122	128	86	106	137	114	125	111
1965 D	125	106	124	141	136	179	125	131	113	124	165	112	139	107
1966 D	123	101	122	155	158	207	132	143	124	128	165	114	145	114
1967 D	126	105	114	175	194	213	158	135	134	141	169	126	127	117
1968 D	122	119	163	205	219	265	173	133	158	187	184	132	123	126
1969 D	101	117	188	223	254	313	165	133	177	189	196	144	133	150
1970 D	101	129	196	241	305	357	147	154	196	192	214	172	153	144
1969 Oktober	89	116	214	218	281	334	155	118	190	170	216	170	131	145
November					261	321								
Dezember					280	406								
1970 Januar	103	128	204	272	275	252	136	134	212	205	206	176	128	154
Februar					265	324			157	156				
März					296	390			197	203				
April	104	134	199	234	287	354	141	163	172	195	215	178	164	151
Mai					293	340			195	348				
Juni					322	361			196	305				
Juli	86	92	319	376	152	148	191	144	235	181	160	132
August					298	346			169	141				
September					312	376			206	97				
Oktober	106	166	203	249	332	391	137	173	234	144	223	183	160	138
November					298	343			224	199				
Dezember					327	480			199	164				
1971 Januar	141	149	301	278	142	144	237	208	206	182	148	154
Februar			301	360			170	168				
März			327	470			203	286				
April	314	411	209	244	166
Mai			311	410			209	408				
Juni			316	435						
Juli	313	451
August				
September				

¹⁾ Fob-Werte. Vor 1961 Spezialhandel. — ²⁾ Ohne Gold und Silber. — ³⁾ Fob-Werte. — ⁴⁾ Ohne Militärbedarf. — ⁵⁾ Jahreszahlen umfassen 12 Monate, die am 30. 6. des angegebenen Jahres enden.

Verkehr Eisenbahngüterverkehr Mill. Tariftonnenkilometer

Vorbemerkung: Wenn nicht anders vermerkt, beziehen sich die Angaben auf den inländischen und internationalen Verkehr auf allen Linien in jedem Land, auf alle Güter im Express-, Eil- und Frachtgutverkehr als Wagenladungen, Stückgüter und Viehtransporte, ohne Briefpost und Dienstgutverkehr. Der Berechnung der Tariftonnenkilometer ist das gesamte Netz der Verwaltungen (Breit-, Normal- und Schmalspur) zugrunde gelegt. Es sind Tariftonnenkilometer (= tarifpflichtiges Gewicht mal Tarifentfernung) angegeben.

Jahr Vierteljahr		Europa											
		Bundes- republik Deutsch- land ¹⁾	DDR und Berlin (Ost)	Belgien ²⁾	Däne- mark ²⁾³⁾⁴⁾ ⁵⁾	Finn- land	Frank- reich ²⁾³⁾	Großbritannien un. Nordirland ⁶⁾⁷⁾	Italien ⁸⁾	Jugo- slawien ⁹⁾	Luxem- burg	Nieder- lande	Nor- wegen ¹⁾
1960 MD		4681	...	522	120	406	4742	2542	1322	1266	53,2	284	132
1964 MD		5228	3793	581	128	406	5439	2187	1227	1426	55,9	324	157
1965 MD		5007	3744	568	124	433	5379	2102	1274	1412	51,8	294	172
1966 MD		4726	3812	524	123	468	5337	2015	1335	1380	47,2	273	177
1967 MD		4548	3711	513	121	467	5242	1854	1428	1296	47,7	270	192
1968 MD		5013	3716	556	124	469	5253	2002	1434	1294	53,4	273	208
1969 MD		5599	3778	618	144	502	5601	2060	1444	1403	60,4	286	218
1970 MD		6000	3982	648	141	523	5867	2028	1506	1562	63,6	294	228
1969 1. Vj MD		5056	3087	581	125	520	5601	2009	1496	1249	56,3	278	223 ²⁰⁾
2 Vj MD		5440	3359	612	121	478	5846	1950	1506	1473	60,1	280	
3 Vj MD		5856	3355	578	127	486	4917	1754	1374	1587	61,1	273	229 ²¹⁾
4 Vj MD		6045	3332	693	137	512	6087	2021	1364	1586	63,9	319	
1970 1 Vj MD		5736	3153	593	139	548	5871	2067	1683	1334	60,7	303	227 ²⁰⁾
2 Vj MD		6051	3653	678	141	520	6100	2241	1554	1486	66,1	293	
3 Vj MD		6222	3551	650	138	508	5474	1886	1379	1642	65,3	270	247 ²¹⁾
4 Vj MD		5991	3481	672	148	514	6048	2067	1451	1697	68,8	311	
1971 1 Vj MD		5434	3201a)	642	139	449	5763	2034	1537	1594	61,5	276	443a)
2 Vj MD		602	...	495	5191	1829	1510	1638	63,1	266	...
3 Vj MD		564a)	5107a)	1729b)	...	1662	64,2b)	256a)	...
Jahr Vierteljahr		Europa							Afrika				
		Öster- reich ²⁾	Polen ⁹⁾	Portu- gal	Schwe- den ²⁾¹⁰⁾	Schweiz ²⁾⁴⁾	Spanien ²⁾¹¹⁾	Türkei	Ungarn	Algerien ²⁾	Marokko ¹²⁾	Süd- afrika ⁵⁾¹³⁾	Tu- nesien ⁴⁾¹⁴⁾
1960 MD		657	5546	63,5	912	338	499	361	1096	144	146	2567	81
1964 MD		690	6588	63,6	1077	418	651	365	1401	81	168	3328	94
1965 MD		692	6751	62,9	1157	434	672	442	1420	87	169	3561	103
1966 MD		706	7084	56,4	1172	443	657	458	1468	61	185	3623	109
1967 MD		687	7379	60,6	1128	461	726	422	1521	76	195	3906	99
1968 MD		682	7720	64,2	1233	509	664	437	1463	103	202	4075	109
1969 MD		747	7919	61,4	1340	546	692	436	1478	111	201	4517	91
1970 MD		834	8272	64,7	1443	586	753	468	1595	116	221	4765	111
1969 1. Vj MD		644	7522	85,1	1174	447	662	366	1336	103	224	4102	116
2 Vj MD		687	8122	76,1	1233	512	636	412	1496	121	192	4240	130
3 Vj MD		768	7057	55,6	1221	558	628	479	1558	114	213	4801	109
4 Vj MD		810	7484	66,1	1327	507	704	491	1523	108	204	4530	27
1970 1. Vj MD		749	7343	66,6	1149	491	729	444	1437	124	196	4497	102
2 Vj MD		807	8601	64,0	1461	544	776	463	1611	127	222	4780	118
3 Vj MD		836	8675	61,1	1348	621	722	471	1704	105	230	4881	115
4 Vj MD		868	8489	67,1	1404	557	819	494	1629	107	221	4685	107
1971 1 Vj MD		756	8287	68,9	1149	566	716	430	1477	113	234	4717	106
2 Vj MD		804a)	8825	68,2	1315	555	738	...	1690	...	247a)	4466	110a)
3 Vj MD		...	8840	66,9	893b)	543	734b)	...	1749b)	4611b)	...
Jahr Vierteljahr		Nordamerika			Asien						Australien und Ozeanien		
		Kanada ¹⁵⁾	Mexiko ¹²⁾	Ver- einigte Staaten ¹⁶⁾	Indien ²⁾⁵⁾⁶⁾¹⁷⁾	Iran	Israel	Japan	Pakistan ⁶⁾¹⁸⁾¹⁹⁾	Syrien	Thail- and	Austra- lien ²⁾¹⁸⁾	Neu- seeland ²⁾¹⁸⁾
1960 MD		7962	1167	69631	7806	179	18,4	4454	691	8,93	96	1091	164
1964 MD		10346	1361	80217	8152	165	27,5	4965	796	8,70	121	1431	192
1965 MD		10608	1528	84956	8788	193	26,2	4771	763	7,31	130	1519	201
1966 MD		11570	1534	90028	8913	166	26,5	4582	798	7,06	138	1500	202
1967 MD		11449	1644	87537	8963	162	23,9	4882	669	7,94	167	1569	188
1968 MD		11570	1703	90579	9343	185	31,9	4960	636	10,26	176	1671	202
1969 MD		11736	1762	93411	9972	168	35,0	5004	636	10,23	164	1789	225
1970 MD		13043	...	92774	...	184	39,0	5218	565	8,47	...	1999	268
1969 1. Vj MD		11663	1631	89855	10152	160	33,8	4847	669	11,50a)	173	1712	219
2 Vj MD		11799	1839	95623	9760	162	34,1	4895	697	11,54	164	1870	221
3 Vj MD		10979	1770	91860	9610	165	34,1	4891	608	11,33	142	2071	227
4 Vj MD		12007	1809	96306	10173	185	38,2	5209	570	9,59	179	2003	233
1970 1 Vj MD		11893	1681	90702	10346	169	38,6	5036	671	9,59	189	1831	240
2 Vj MD		13447	1826	96635	10148	167	36,5	5130	446	...	196a)	2090	238
3 Vj MD		13685	2149	92074	9505	206	39,1	4980	554	7,98b)	...	2166	237
4 Vj MD		13637	1824a)	93014	10239	192	41,8	5668	587	8,89	...	2120	296
1971 1 Vj MD		12270	10349b)	176a)	36,9	5158	685	10,03b)	301
2 Vj MD		13711a)	4909a)	634b)	226a)
3 Vj MD	

¹⁾ Ohne Berlin. Bis 31. 12. 1965 Deutsche Bundesbahn einschl. Dienstgutverkehr, ab 1. 1. 1966 Eisenbahnen (DB + NE) ohne Dienstgutverkehr. — ²⁾ Staatsbahn. — ³⁾ Einschl. Passagiergepäck. — ⁴⁾ Einschl. Brief- und Paketpost. — ⁵⁾ Berichtsjahr: April bis März. — ⁶⁾ Einschl. Dienstgutverkehr (Großbritannien ab 1963, Jugoslawien 1962–63 und Vierteljahre). — ⁷⁾ Ohne Nordirland. — ⁸⁾ Ohne Viehtransporte. — ⁹⁾ Einschl. Ostgebiete des Deutschen Reiches. — ¹⁰⁾ Einschl. Fahrverkehr. — ¹¹⁾ Einschl. Briefpost. — ¹²⁾ Hauptbahnen. — ¹³⁾ Einschl. Südwestafrika. — ¹⁴⁾ Ohne Eilgut (nur ordentl. Güterverkehr). — ¹⁵⁾ Vierteljahre. Ohne Kleinbahnen. — ¹⁶⁾ Eisenbahnnetz 1. Klasse. — ¹⁷⁾ Normal- und Spurweite von 1 m. — ¹⁸⁾ Berichtsjahr. Juli bis Juni. — ¹⁹⁾ Ab Juli 1967 nur Westpakistan. — ²⁰⁾ Januar – Juni. — ²¹⁾ Juli – Dezember.

a) Nur erste 2 Monate. — b) 1. Monat

**Verkehr
Seeschifffahrt
Güterumschlag**

1000 t

Vorbemerkung: Soweit nicht anders vermerkt, beziehen sich die Zahlenangaben auf alle Güter und Tiere, einschl. Verpackung, die im Verkehr mit ausländischen Häfen von Schiffen aller Flaggen im Berichtsland gelöscht und/oder geladen worden sind. Nicht enthalten sind der Schiffsbedarf (Treibstoff und Verpflegung) und der Seumschlag (Zuladung von einem eingelaufenen Schiff auf ein auslaufendes Schiff). Dagegen sind Güter, die auf Zoll-Lager gehen oder vom Zoll-Lager eingeladen werden, enthalten. Für Großbritannien Berichterstattung z. Z. eingestellt. Auf die Statistik „Schiffsverkehr über See“, Statistical Yearbook (UN) wird hingewiesen.

Jahr Vierteljahr	Europa													
	Bundesrep. Deutschl. ^{1) 2)}		Belgien ³⁾		Dänemark ⁴⁾		Finnland		Frankreich ^{3) 5)}		Griechenland		Italien	
	geladen	gelöscht	geladen	gelöscht	geladen	gelöscht	geladen	gelöscht	geladen	gelöscht	geladen	gelöscht	geladen	gelöscht
1960 MD	1378	4810	1423	2061	305	1483	867	746	1589	4548	192	377	969	4940
1966 MD	1754	6977	1665	3730	432	2033	844	1243	1819	9877	286	863	2468	10960
1967 MD	1834	6692	1829	3814	413	2053	821	158	1868	10185	298	823	2478	12048
1968 MD	2011	7284	2177	4542	439	2149	896	1330	2029	10333	327	876	2636	13843
1969 MD	2070	7962	2202	5173	517	2391	1003	1535	2121	12036	345	1003	2706	15228
1970 MD	2135	9112	2341	5472	565	2627	1030	1682	3104	15173	346	1116	2884	16691
1969 4. Vj. MD	2214	8591	2365	5432	561	2517	1066	2030	3158	13732	316	1045	2695	15361
1970 1. Vj. MD	2131	8262	2192	4772	428	2732	764	953	3500	15019	291	1056	3064	16086
2. Vj. MD	2161	9180	2169	5660	615	2602	1012	1675	2857	14437	362	1056	3031	16300
3. Vj. MD	2084	9636	2250	6150	628	2376	1202	2074	3020	14988	398	1151	2798	16901
4. Vj. MD	2165	9368	2754	6235	587	2798	1143	2025	3020	16116	334	1200	2636	17478
1971 1. Vj. MD	2091	8651	2394	5054	788	1201	3108	16542	266	1134	2892	17379
2. Vj. MD	1963	8904	2085a)	5513a)	819a)	1820a)	3261	15530	2657a)	17119a)
3. Vj. MD	2146	9400b)	3229a)	14026a)

Jahr Vierteljahr	Europa													
	Jugoslawien		Malta		Niederlande ⁶⁾		Norwegen ⁷⁾		Portugal ⁸⁾		Schweden ⁹⁾		Türkei ¹⁰⁾	
	geladen	gelöscht	geladen	gelöscht	geladen	gelöscht	geladen	gelöscht	geladen	gelöscht	geladen	gelöscht	geladen	gelöscht
1960 MD	216	336	3,30	36,9	2064	6836	1623	779	211	321	1514	2021	185	274
1966 MD	331	712	5,40	60,5	2743	10419	2169	1225	243	486	1921	3155	230	504
1967 MD	354	662	5,67	64,9	3134	11024	2470	1259	232	471	1963	3037	203	595
1968 MD	350	720	5,53	78,5	3374	12624	3004	1428	217	527	2270	3493	220	591
1969 MD	339	736	5,40	83,7	3981	14368	3069	1462	219	588	2676	3643	235	577
1970 MD	321	964	4,14	79,8	5351	16932	2944	1590	300	704	2684	4247	206	677
1969 4. Vj. MD	390	645	3,23	86,3	4663	15675	3052	1448	335	918	2967	4344	283	593
1970 1. Vj. MD	284	830	4,04	86,2	5239	15590	2104	1482	200	470	1751	3598	233	813
2. Vj. MD	319	1010	5,76	83,0	5068	17530	3452	1588	264	716	2674	4358	261	660
3. Vj. MD	379	1027	3,72	74,2	5378	17521	3217	1648	205	794	3350	4462	346	674
4. Vj. MD	301	987	3,05	75,9	5717	17079	3001	1641	442	838	2971	4581	304	561
1971 1. Vj. MD	218	938	2,37	98,2	5867a)	16730a)	3183	1570	130b)	448b)	1936	3526
2. Vj. MD	251	1213	4,06b)	102,6b)	2871b)	1222b)	2042b)	3739b)
3. Vj. MD	341a)	1158a)

Jahr Vierteljahr	Afrika													
	Algerien		Angola		Gabun ¹¹⁾		Ghana		Kamerun		Kenia		Kongo ¹¹⁾ (Brazzaville)	
	geladen	gelöscht	geladen	gelöscht	geladen	gelöscht	geladen	gelöscht	geladen	gelöscht	geladen	gelöscht	geladen	gelöscht
1960 MD	1180	617	159	54	128	13,1	172	156	32,3	34,9	85	138	35,4	28,5
1966 MD	2162	204	188	70	176	18,2	183	192	43,4	54,3	159	265	145,5	43,7
1967 MD	2900	433	164	83	320	17,5	166	187	51,4	70,3	173	240	156,8	48,5
1968 MD	3416	479	381	108	407	17,5	182	200	63,8	81,5	146	287	163,3	46,0
1969 MD	3432	430	702	125	332	22,5	187	249	61,4	79,2	170	254	193,6	42,2
1970 MD	3652	672	1016	124	60,3	91,5	43,2
1969 4. Vj. MD	797	153	283	22,5	186	255	64,0	79,9	202	206	201,3	45,4
1970 1. Vj. MD	3451	528	772	107	247	25,9	170	212	64,8	86,5	171	313	160,0	35,7
2. Vj. MD	3771	943	956	120	287	24,3	205	462	63,3	92,2	203	295	204,3	43,7
3. Vj. MD	3621	558	1048	119	343	22,8	185	511	54,5	95,8	205,5	46,0
4. Vj. MD	3764	660	1289	148	318a)	27,2a)	176b)	227b)	58,4	90,6	214,6	47,4
1971 1. Vj. MD	3254	653	67,4	91,5	184,8	46,5
2. Vj. MD	2672	566	59,0b)	106,5b)	257,3b)	46,8b)
3. Vj. MD

Jahr Vierteljahr	Afrika													
	Kongo (Dem. Rep.)		Libyen		Marokko		Mosambik ⁶⁾		Nigeria ⁶⁾		Sierra Leone ^{6) 12)}		Tansania ¹³⁾	
	geladen	gelöscht	geladen	gelöscht	geladen	gelöscht	geladen	gelöscht	geladen	gelöscht	geladen	gelöscht	geladen	gelöscht
1960 MD	57,7	50,4	7	69	873	232	320	230	262	267	139	54,1	68	58
1966 MD	41,8	72,3	6023	171	940	274	611	314	1820	213	172	55,6	80	109
1967 MD	54,2	63,4	6900	219	949	310	723	335	1397	185	201	52,4	104	136
1968 MD	59,2	47,4	10402	254	1037	320	802	381	765	236	250	61,1	115	155
1969 MD	50,6	52,1	12338	258	1089	311	716	317	2408	273	109	166
1970 MD
1969 4. Vj. MD	13239	...	1127	312	826	316	...	271	126	171
1970 1. Vj. MD	54,3	52,7	14384	...	1094	378	761	310	...	304	118	156
2. Vj. MD	36,3	57,5	14778b)	...	1218	407	850	295	...	346	108	194
3. Vj. MD	...	110,2	1203	352	855	374	...	293	117	193
4. Vj. MD	1276 ¹⁵⁾	443 ¹⁵⁾	840a)	387a)	...	344	127	221
1971 1. Vj. MD	1130a)	421a)	362a)	129	231
2. Vj. MD	76b)	242b)
3. Vj. MD

¹⁾ Enthält auch den Verkehr mit der DDR und den Ostgebieten des Deutschen Reiches. — ²⁾ Einschl. Seumschlag, jedoch ohne Seeverkehr der Binnenhäfen mit Häfen außerhalb des Bundesgebietes. — ³⁾ Einschl. Heizmaterial und Schiffsbedarf. — ⁴⁾ Ohne internationalen Fahrbootverkehr und ohne den Verkehr mit Grönland und den Färder. — ⁵⁾ Vierteljahre. Einschl. Küstenschifffahrt. — ⁶⁾ Einschl. Seumschlag. — ⁷⁾ Ohne Transitverkehr (außer schwedischem Erz 1968 21,5 Mill. t). — ⁸⁾ Einschl. Schiffsbedarf und Passagiergepack sowie Seumschlag mit Portugal, Überseegebieten. — ⁹⁾ Ohne Eisenerzversand über Narvik (Norwegen). — ¹⁰⁾ Ohne Holz und lebende Tiere. — ¹¹⁾ Einschl. Küstenschifffahrt. — ¹²⁾ Einschl. Gold- und Silberbarren, Hartgeld, Passagiergepack, Schiffsvorrat und Fischanlandungen. — ¹³⁾ Nur Tanganjika. — ¹⁴⁾ Januar bis Mai. — ¹⁵⁾ Dezember.

a) Nur erste 2 Monate. — b) 1. Monat.

Verkehr
Seeschifffahrt
Güterumschlag

1 000 t

Jahr Vierteljahr		Afrika				Nord- und Mittelamerika									
		Tunesien		VAR (Ägypten) ¹⁾		Costa Rica		El Salvador		Kanada ²⁾		Mexiko		Panama ³⁾ (Kanalzone)	
		geladen	gelöscht	geladen	gelöscht	geladen	gelöscht	geladen	gelöscht	geladen	gelöscht	geladen	gelöscht	geladen	gelöscht
1960 MD	324	111	451	530	26,6	36,3	11,7	34,9	3822	2956	350	93	2335	2683	
1966 MD	451	233	582	839	43,3	51,4	41,3	87,5	6349	4008	760	125	3952	2966	
1967 MD	397	252	371	678	44,7	56,2	31,4	82,6	6050	3798	780	128	4573	2726	
1968 MD	429	244	348	562	69,2	69,4	37,3	94,5	6555	4092	777	156	5196	2980	
1969 MD	388	285	425	532	94,1	83,7	34,8	90,6	5872	4324	746	222	5481	3102	
1970 MD	400	288	308	502	95,4	86,1	6792	5622	805	307	6237	3432	
1969 4. Vj. MD	255	332	364	573	5,9	34,6	27,3	71,4	7246	4881	716	203	6079	3315	
1970 1. Vj. MD	333	294	253	496	95,2	90,0	40,1	81,2	4129	1366	794	212	6235	3394	
2. Vj. MD	446	257	462	693			32,3	100,3	7957	7096	743	287	6504	3667	
3. Vj. MD	413	273	179	397			27,6	108,0	6818	8773	829	321	6889	3552	
4. Vj. MD	408	332	339	421			87,6	76,5	8898	5253	854	407	6090	3692	
1971 1. Vj. MD	382	264	280	553	104,9b)	92,3b)	4197	1517	6409	3818	
2. Vj. MD	424	298	221b)	907b)	6298b)	4357b)	5792	3937	
3. Vj. MD	

Jahr Vierteljahr		Nord- u. Mittelamerika		Südamerika											
		Vereinigte Staaten ^{4) 5)}		Argentinien ^{6) 7) 8)}		Brasilien ^{9) 10)}		Chile ^{11) 12)}		Kolumbien		Peru ^{13) 14)}		Venezuela ^{15) 16)}	
		geladen	gelöscht	geladen	gelöscht	geladen	gelöscht	geladen	gelöscht	geladen	gelöscht	geladen	gelöscht	geladen	gelöscht
1960 MD	9422	15940	771	861	884	1301	587	270	469	87	672	135	13413	187	
1966 MD	14126	21434	1276	855	1675	1616	1113	406	631	147	947	253	15395	241	
1967 MD	14264	20759	1025	713	1761	1587	1014	401	635	78	1049	256	16183	259	
1968 MD	14772	23037	984	688	1957	1971	1096	457	492	136	1138	238	16157	314	
1969 MD	15106	23437	1102	862	2524	2052	1052	476	563	180	1132	218	16615	303	
1970 MD	18214	24366	1239	...	3331	2337	1195	177	
1969 4. Vj. MD	17453	25596	587	1073	2589	2178	880	409	1100	186	
1970 1. Vj. MD	15578	23830	1091	729	2566	1843	1038	343a)	1070	146	
2. Vj. MD	18531	23691	1756	877	3208	2023	1321b)	349	1285	199	
3. Vj. MD	18923	25079	1223	899	3833	2502	1542	198	
4. Vj. MD	19825	24665	885	915b)	3716	2980	881	166	
1971 1. Vj. MD	15348	22709	
2. Vj. MD	
3. Vj. MD	

Jahr Vierteljahr		Asien													
		Birma ¹⁸⁾		Ceylon		China (Taiwan)		Hongkong ⁴⁾		Iran ^{9) 14)}		Israel		Japan ^{15) 16)}	
		geladen	gelöscht	geladen	gelöscht	geladen	gelöscht	geladen	gelöscht	geladen	gelöscht	geladen	gelöscht	geladen	gelöscht
1960 MD	204	82	61,0	335	160	234	180	494	3850	115	98	170	921	7301	
1966 MD	103	81	80,9	306	308	482	250	782	7984	188	169	218	2084	18609	
1967 MD	71	78	78,1	198	303	592	218	715	9844	192	194	200	2260	23639	
1968 MD	49	83	79,8	298	304	749	220	751	10532	210	242	283	2527	26705	
1969 MD	55	78	79,8	197	292	942	250	818	11461	246	246	297	3382	30889	
1970 MD	80,4	183	358	1094	251	836	279	356	3495	36365	
1969 4. Vj. MD	105	74	68,2	152	290	988	253	888	...	187	224	334	3742	35941	
1970 1. Vj. MD	86	71	292	905	231	801	13892b)	198	388	364	3535	32335	
2. Vj. MD	56	81	80,2	183	435	1228	258	907	12194	240	256	346	3163	37615	
3. Vj. MD	85	80	84,1	160	339	1153	258	893	...	181b)	200	345	3382	37616	
4. Vj. MD	73,3	183	365	1423	257	940	...	242	264	365	3899	37893	
1971 1. Vj. MD	81,5	165	237	897	...	225	401	381	3583	39401	
2. Vj. MD	63,6a)	177a)	271a)	1024a)	4701a)	38762a)	
3. Vj. MD	

Jahr Vierteljahr		Asien								Australien u. Ozeanien					
		Malaysia ¹⁷⁾		Pakistan		Philippinen		Singapur		Syrien ^{18) 19)}		Australien ^{8) 10)}		Neuseeland	
		geladen	gelöscht	geladen	gelöscht	geladen	gelöscht	geladen	gelöscht	geladen	gelöscht	geladen	gelöscht	geladen	gelöscht
1960 MD	452	272	143	518	566	346	448	813	2023	177	939	1493	166	435	
1966 MD	751	577	191	660	982	747	855	1401	2115	126	1957	2278	227	677	
1967 MD	743	602	192	864	988	866	1011	1558	1771	132	2884	2525	248	586	
1968 MD	801	669	207	790	1118	981	1182	1836	2598	143	3619	2599	335	619	
1969 MD	849	660	219	773	1201	1048	1298	1911	2690	97	4769	2775	390	639	
1970 MD	852	668	255	775	1331	2239	2882	156	6627	2679	404	708	
1969 4. Vj. MD	855	675	317	777	1194	1088	1392	2114	...	104	6382	2876	365	746	
1970 1. Vj. MD	507	693	258	844	1060	923	1259	1985	2697	133	6167	2597	403	646	
2. Vj. MD	996	615	214	829	1465	1149	1289	2315	3067	104	7372	2600	456	728	
3. Vj. MD	1181	686	207	866	1316	1126	1335	2231	2854	202	7905	2366	382	729	
4. Vj. MD	727	680	268	850	1404	977	1441	2425	2909	187	8378	2131	376	730	
1971 1. Vj. MD	537	656	1212a)	951a)	1621	2327	2722	95	421	692	
2. Vj. MD	522a)	617a)	1786a)	2599a)	2868a)	237a)	359b)	663b)	
3. Vj. MD	

¹⁾ Ab 1967 unvollständige Angaben. — ²⁾ Einschl. des Güterverkehrs auf den Großen Seen und dem St. Lorenz-Strom. — ³⁾ Berichtsjahr 1. 7. bis 30. 6. — ⁴⁾ Einschl. Seetransport. — ⁵⁾ Einschl. des Güterverkehrs auf den Großen Seen. — ⁶⁾ Ohne Verpackung. — ⁷⁾ Ohne Wiederausfuhr. — ⁸⁾ Ohne Transitverkehr. — ⁹⁾ Enthält auch die nicht über See eingeführten bzw. ausgeführten Güter. — ¹⁰⁾ Einschl. Post und Passagiergepäck. — ¹¹⁾ Ohne Wiederausfuhr und Verpackung, einschl. Bunkerungen. — ¹²⁾ Einschl. Post, Passagiergepäck sowie Gold- und Silberbarren. — ¹³⁾ Berichtsjahr 1. 10. bis 30. 9. — ¹⁴⁾ Berichtsjahr 21. 3. bis 20. 3. Einschl. Seeverkehr im Kaspischen Meer. — ¹⁵⁾ Ohne Militärgüter, Care-Pakete und Transitgüter, einschl. Paketpost. — ¹⁶⁾ Einschl. der auf dem Luftweg ein- und ausgeführten Güter. — ¹⁷⁾ Ohne Ost-Malaysia. — ¹⁸⁾ Ab Oktober 1961 einschl. des Verkehrs mit der VAR (Ägypten). — ¹⁹⁾ Einschl. in Baniyas geladenen Irak-Erdöls. — ²⁰⁾ Juni.

a) Nur erste 2 Monate. — b) 1. Monat.

Verkehr
Luftverkehr
Mill. Personenkilometer

Vorbemerkung: Die Angaben sind überwiegend der Veröffentlichung der ICAO „Digest of Statistics“ entnommen und beziehen sich auf den Fluglinienverkehr der konzessionierten Luftverkehrsgesellschaften (einschl. der im Ausland beflogenen Strecken).

Jahr Vierteljahr	Europa								
	Bundesrepublik Deutschland		Belgien ³⁾	Däne- mark ⁴⁾⁶⁾	Finnland	Frank- reich ⁵⁾	Griechen- land	Großbritannien und Nordirland ¹⁾	Italien ⁵⁾
	1)	2)							
1960 MD	307	107	105	50,2	19,0	436	24,1	710	112
1962 MD	470	175	115	53,4	24,0	511	32,1	736	220
1963 MD	555	215	112	56,8	26,0	500	33,4	809	254
1964 MD	690	262	124	65,3	25,9	558	36,5	906	299
1965 MD	888	315	136	70,8	30,9	626	45,2	1040	331
1966 MD	1115	385	138	75,2	34,1	749	72,1	1164	390
1967 MD	1278	469	163	88,4	37,9	846	95,5	1224	437
1968 MD	1480	580	165	100,2	36,6	806	104,2	1237	483
1969 MD	1685	577	184	119,7	48,9	976	143,1	1449	593
1970 MD	2138	688	204	141,3	64,4	1138	177,2	1454	702
1969 1. Vj. MD	1129	416	119	77,0	31,9	680	80,4	1006	388
2. Vj. MD	1703	613	172	123,8	50,7	954	142,6	1313	626
3. Vj. MD	2460	757	292	167,4	67,6	1383	227,3	1861	806
4. Vj. MD	1449	521	152	96,7	45,4	848	122,2	1231	546
1970 1. Vj. MD	1424	439	145	90,2	45,4	820	104,0	1173	494
2. Vj. MD	2213	724	205	139,3	68,1	1111	181,9	1501	718
3. Vj. MD	3194	942	301	182,0	88,3	1623	287,0	1910	987
4. Vj. MD	1719	597	165	126,4b)	55,9	997	135,6	1231	...
1971 1. Vj. MD	1716	465a)	155a)	95,3b)	50,7	...	117,8	1131	...
2. Vj. MD	2632	67,6a)	...	184,8a)	1452a)	...
3. Vj. MD

Jahr Vierteljahr	Europa							Afrika	
	Nieder- lande ⁹⁾	Nor- wegen ⁴⁾	Polen ¹⁰⁾	Schweden ⁴⁾	Schweiz ¹¹⁾	Spanien	Tschecho- slowakei	Äthiopien	Südafrika
1960 MD	223	57,1	8,4	84	95	65	28,7	8,7	42,8
1962 MD	237	65,0	11,7	98	140	103	42,1	10,3	60,8
1963 MD	214	72,0	12,2	103	153	122	43,9	13,7	71,7
1964 MD	250	84,5	15,7	118	179	163	58,8	17,8	87,9
1965 MD	281	95,2	19,1	124	203	200	56,7	19,4	96,6
1966 MD	325	119,7	25,8	130	224	225	62,7	21,6	122,7
1967 MD	359	142,1	35,0	152	250	256	62,8	23,7	138,4
1968 MD	384	134,0	37,6	169	278	323	64,7	24,9	154,2
1969 MD	397	144,7	42,0	182	320	403	70,8	25,0	180,7
1970 MD	472	162,8	46,0	204	368	490	74,9	26,2	238,7
1969 1. Vj. MD	285	100,9	27,0	129	239	297	47,4	24,3	161,2
2. Vj. MD	402	155,8	43,5	177	330	395	76,6	22,6	170,1
3. Vj. MD	553	197,8	64,4	240	426	546	95,0	30,4	195,4
4. Vj. MD	344	124,4	33,1	161	283	374	64,3	22,9	190,0
1970 1. Vj. MD	343	118,8	29,7	150	288	364	51,1	22,8	209,9
2. Vj. MD	483	175,2	46,5	220	379	486	83,3	24,6	230,3
3. Vj. MD	685	221,0	67,7	272	495	652	93,8a)	33,6	259,5
4. Vj. MD	389	136,4	...	174	312	456	56,2a)	25,8	255,3
1971 1. Vj. MD	404	129,0	...	156b)	335	31,6b)	289,3b)
2. Vj. MD	535	148,5b)	431
3. Vj. MD	571b)

Jahr Vierteljahr	Nord- und Mittelamerika			Südamerika		Asien		Australien und Ozeanien	
	Kanada	Mexiko	Vereinigte Staaten	Argen- tinien	Bra- silien	Indien	Japan ¹²⁾	Austra- lien	Neusee- land
1960 MD	356	109	5212	82,5	223	93	88	251	44,0
1962 MD	459	95	5869	68,9	230	122	187	282	46,1
1963 MD	482	109	6754	73,4	239	141	261	324	52,0
1964 MD	525	126 ¹³⁾	7844	87,0	216	167	333	386	60,7
1965 MD	669	155 ¹³⁾	9210	94,0	216	171	383	460	74,4
1966 MD	748	167 ¹³⁾	10713	95,1	254	180	448	468	92,0
1967 MD	925	168	13243	129,6	268	210	558	538	95,0
1968 MD	1004	187	15282	145,7	308	239	678	608	105,6
1969 MD	1083	218	16813	177,3	328	269	750	617	124,3
1970 MD	1259	240	17622	212,8	385	312	1190	747	131,5
1969 1. Vj. MD	984	212	14707	158,2	315	245	763	623	134,4
2. Vj. MD	889	206	17168	149,8	296	269	786	635	90,5b)
3. Vj. MD	1461	257	19425	198,1	364	279	779	702	118,1
4. Vj. MD	665	199	15952	192,4	336	283	673	695	132,3
1970 1. Vj. MD	1056	227	16025	201,4	333	281	634	748	152,3
2. Vj. MD	1227	214	17738	178,0	342	325	824	743	...
3. Vj. MD	1794	263	20687	...	402	318	955b)
4. Vj. MD	1031	...	16037	...	381
1971 1. Vj. MD	16940b)
2. Vj. MD
3. Vj. MD

¹⁾ Deutsche und ausländische Luftverkehrsgesellschaften, Kilometerangaben bis zum ersten Flughafen im Ausland. — ²⁾ Nur Deutsche Luft-
hansa. — ³⁾ Nur internationaler Fluglinienverkehr. — ⁴⁾ Einschl. des eigenen Anteils an den internationalen Strecken der SAS (Scandinavian
Airlines System). — ⁵⁾ Vierteljahre: Nur SAS. — ⁶⁾ 1968 Vierteljahre: Nur Air France und UTA; 1969 Vierteljahre: Auch Air Inter. — ⁷⁾ Luft-
verkehrsgesellschaften in Großbritannien, ohne die in Übersee beheimateten. — ⁸⁾ Jahreszahlen 1960 ohne ITAVIA. — ⁹⁾ Vierteljahre: KLM
und ALM. Der internationale Luftverkehr umfaßt mindestens 95 % der gesamten Verkehrsleistungen. — ¹⁰⁾ Einschl. Ostgebiete des Deut-
schen Reiches. — ¹¹⁾ Der Anteil der ausländischen Fluglinien beträgt 95 %. — ¹²⁾ Vierteljahre: Nur JAL. — ¹³⁾ Schätzungen der ICAO.

a) Nur erste 2 Monate. — b) 1. Monat.

Geld und Kredit

Bargeldumlauf und Bankeinlagen*)

Vorbemerkung: Die Angaben über den Bargeldumlauf (BU) beziehen sich auf die im Umlauf befindlichen Noten und Münzen ohne die Bestände der Emissions-Institute und der Geschäftsbanken (Currency Outside Banks). In den meisten Fällen war es nicht möglich, die verhältnismäßig kleinen Bestände bei öffentlichen Stellen auszuschließen.
Die Angaben über die Bankeinlagen (BE) beziehen sich auf die nicht gesperrten Einlagen (Scheck-Depositen bzw. Sichteinlagen) bei der Zentralnotenbank und den Geschäftsbanken. Eingeschlossen sind z. B. Einlagen bei Anstalten der Post, wenn über diese Einlagen durch Scheck verfügt werden kann. Ausgeschlossen sind insbesondere Termineinlagen und Einlagen der öffentlichen Hand.
Jahreszahlen. Stand am Jahresende; Vierteljahre: Stand jeweils am Ende des Quartals.

Jahr Vierteljahr		Europa													
		Bundesrepublik Deutschland		Belgien - Luxemburg		Dänemark		Finnland		Frankreich		Griechenland		Großbritannien und Nordirland	
		BU ¹⁾	BE ²⁾	BU	BE	BU	BE	BU	BE	BU	BE	BU	BE	BU	BE
		Mrd. DM		Mrd. belg. Francs		Mrd. dan. Kronen		Mrd. Finnmark		Mrd. franz. Francs		Mrd. Drachmen		Mrd. £	
1960	20,8	26,5	122	99	2,78	7,38	0,67	0,82	40,5	55,3	10,58	5,00	2,06	8,30	
1965	29,6	43,1	167	152	4,16	13,04	0,93	1,16	66,3	110,5	23,44	8,89	2,72	10,01	
1967	31,4	50,1	174	177	4,75	16,78	0,96	1,22	72,8	126,7	33,67	10,36	2,85	11,84	
1968	32,6	55,8	179	198	4,88	20,19	1,09	1,58	74,7	141,0	33,36	13,10	2,90	12,75	
1969	34,7	58,3	178	208	5,27	22,90	1,21	1,93	75,1	142,9	35,66	13,22	3,05	13,06	
1970	36,9	65,8	183	237	4,83	23,01	1,29	2,67	75,9	158,5	39,09	15,81	3,37	14,23	
1969 4. Vj.	34,7	58,3	178	208	5,27	22,90	1,21	1,93	75,1	142,9	35,66	13,22	3,05	13,06	
1970 1. Vj.	34,1	54,9	173	216	4,87	23,22	1,06	2,40	70,5	137,9	32,49	12,09	3,09	12,42	
2. Vj.	35,0	58,6	182	229	4,71	23,24	1,11	2,52	72,2	143,3	34,20	13,24	3,13	13,24	
3. Vj.	35,6	59,1	179	221	4,53	22,86	1,12	2,51	73,3	141,0	35,57	14,54	3,20	13,51	
4. Vj.	36,9	65,8	183	237	4,83	23,01	1,29	2,67	75,9	158,5	39,09	15,81	3,37	14,23	
1971 1. Vj.	36,0	61,8	178	241	4,56	22,60	1,12	2,82	75,3	156,9	35,07	14,98	3,39	14,16	
2. Vj.	37,4	67,6	194	...	4,72	25,76	1,19	2,98	74,1	168,8	37,67	17,06	3,43	14,71	
3. Vj.	38,5	69,2	1,21b)	2,95b)	76,2b)	170,6b)	
Jahr Vierteljahr		Europa													
		Italien		Jugoslawien		Niederlande		Norwegen		Österreich		Portugal		Schweden	
		BU	BE	BU	BE	BU	BE	BU	BE	BU	BE	BU	BE	BU	BE
		Mrd. ital. Lire		Mrd. jug. Dinar		Mrd. holl. Gulden		Mrd. norwegische Kronen		Mrd. Schilling		Mrd. Escudos		Mrd. schwed. Kronen	
1960	2385	4982	1,93	6,04	5,09	6,22	3,70	4,08	19,0	15,2	13,0	32,7	6,62	5,77	
1965	4189	10163	5,14	17,12	7,94	9,22	5,05	5,32	28,0	23,5	19,7	49,1	8,87	5,75	
1967	5055	13752	7,95	15,11	8,82	10,68	5,83	6,38	31,8	25,7	20,3	57,5	10,21	6,93	
1968	5262	15725	9,58	18,65	8,97	12,70	6,13	8,00	32,9	28,4	19,8	64,1	10,74	8,70	
1969	5970	18450	11,94	20,09	9,43	13,81	6,52	8,75	34,5	31,5	19,4	74,5	11,25	5,03	
1970	6476	24801	14,94	22,25	9,95	16,99	7,28	9,93	36,1	34,2	22,2	78,3	11,64	6,12	
1969 4. Vj.	5970	18450	11,94	20,09	9,43	13,81	6,52	8,75	34,5	31,5	19,4	74,5	11,25	5,03	
1970 1. Vj.	5648	19109	12,10	20,70	9,36	14,03	6,24	7,66	33,4	32,8	21,6	69,9	10,53	4,16	
2. Vj.	5859	20361	13,42	21,60	9,70	15,97	6,65	9,47	36,2	33,3	21,9	69,4	10,66	4,72	
3. Vj.	5810	21504	14,07	21,40	9,65	15,89	6,88	8,26	36,4	35,9	24,3	66,7	10,48	4,18	
4. Vj.	6476	24801	14,94	22,25	9,95	16,99	7,28	9,93	36,1	34,2	22,2	78,3	11,64	6,12	
1971 1. Vj.	5990	23304	14,32	21,78	9,73	17,40	6,89	8,88	34,9	35,9	24,9	69,7	10,85	4,79	
2. Vj.	6354	25976	16,16	23,15a)	10,45	19,64	7,34	11,17	38,8	39,8	25,6b)	67,3b)	11,54	5,37	
3. Vj.	17,51b)	...	10,28	19,51a)	11,30b)	...	
Jahr Vierteljahr		Europa						Afrika							
		Schweiz		Spanien		Türkei		Äthiopien		Elfenbeinküste		Gabun		Ghana	
		BU	BE	BU	BE	BU	BE	BU	BE	BU	BE	BU	BE	BU	BE
		Mrd. Schweizer Franken		Mrd. Peseten		Mrd. türk. £		Mill. äth. \$		Mrd. CFA-Francs		Mrd. CFA-Francs		Mill. Cedis	
1960	7,34	11,92	75	129	3,83	1,67	155	63	22,85	19,32	2,94	2,50	87	47	
1965	10,71	18,56	150	299	6,09	2,46	254	96	27,60	20,92	3,62	3,78	116	120	
1967	12,09	20,71	198	375	8,71	3,03	251	105	27,60	20,92	3,62	5,25	119	122	
1968	13,03	23,85	217	423	8,06	4,42	274	110	30,60	28,51	3,70	5,81	135	133	
1969	13,83	27,35	242	496	8,87	5,27	319	113	34,00	35,79	4,25	7,01	151	140	
1970	14,54	31,15	263	530	11,01	6,61	323	105	4,99	7,53	151	155	
1969 4. Vj.	13,83	27,35	242	496	8,87	5,27	319	113	34,00	35,79	4,25	7,01	151	140	
1970 1. Vj.	13,32	26,03	232	466	8,98	4,75	345	120	42,63	38,38	4,06	6,89	131	158	
2. Vj.	13,40	26,85	240	463	9,18	4,59	328	123	36,59	37,04	4,36	7,20	116	169	
3. Vj.	13,40	27,77	243	477	10,62	4,96	302	112	32,16	37,01	4,53	7,30	107	160	
4. Vj.	14,54	31,15	263	530	11,01	6,61	323	105	39,83	43,75	4,99	7,53	151	155	
1971 1. Vj.	13,99	31,77	248	522	11,16	5,69	333	99	48,07	43,77	4,88	7,20	134	149	
2. Vj.	14,42	33,66	254a)	537a)	311	112	5,01a)	7,94b)	120	166	
3. Vj.	14,54	33,96a)	299b)	108h)	
Jahr Vierteljahr		Afrika													
		Kamerun		Kenia		Kongo (Brazzaville)		Kongo (Dem.Rep.)		Libyen		Mali		Marokko	
		BU	BE	BU	BE	BU	BE	BU	BE	BU	BE	BU	BE	BU	BE
		Mrd. CFA-Francs		Mill. K. Sh.		Mrd. CFA-Francs		Mill. Zaire		Mill. lib. £		Mrd. Mali-Francs		Mill. Dirham	
1960	8,55	5,72	3,08	4,12	10,4	11,7	953	1689	
1965	10,77	20,46	2,91	4,50	27,34	32,89	33,7	33,1	11,72	6,66	1386	2438	
1967	14,64	12,44	452	959	4,15	5,33	41,00	69,81	61,0	60,3	14,80	9,69	1614	2620	
1968	17,09	14,35	492	1135	4,57	5,56	51,08	84,02	70,4	87,1	13,78	8,78	1859	2864	
1969	17,89	17,40	586	1356	5,66	5,66	56,91	94,79	102,4	107,0	14,94	9,47	2123	3038	
1970	19,55	18,86	712	1714	5,42	7,33	74,75	108,89	112,3	128,8	17,78	9,57	2262	3201	
1969 4. Vj.	17,89	17,40	586	1356	5,66	5,66	56,91	94,79	102,4	107,0	14,94	9,47	2123	3038	
1970 1. Vj.	19,56	18,78	590	1504	5,08	5,93	59,18	97,38	108,1	109,2	17,59	9,37	2097	3190	
2. Vj.	17,23	17,61	601	1459	5,45	6,21	65,98	106,16	108,9	101,6	16,31	9,74	2149	3276	
3. Vj.	16,20	18,64	636	1556	5,27	8,76	66,12	106,28	111,5	116,2	15,32	9,96	2240	3239	
4. Vj.	19,55	18,86	712	1714	5,42	7,33	74,75	108,89	112,3	128,8	17,78	9,57	2262	3201	
1971 1. Vj.	21,62	21,12	709	1763	5,45	...	80,33	107,17	114,4	166,0	19,97	10,24	2197	3362	
2. Vj.	19,64a)	22,24a)	649	1800	5,83a)	...	80,48a)	108,05a)	115,3	224,8	2283b)	3422b)	
3. Vj.	686b)	1728b)	

*) Die Angaben sind folgender Quelle entnommen: „INTERNATIONAL FINANCIAL STATISTICS“ des INTERNATIONAL MONETARY FUND, Washington. Durch den Nachweis aufgrund dieser Veröffentlichung haben sich bei einzelnen Ländern gegenüber den vorher nach „Monthly Bulletin of Statistics“ (UN) mitgeteilten Daten für die zurückliegenden Jahre einige, meist geringe, Änderungen ergeben.

¹⁾ Einschl. der im Ausland befindlichen Noten und Münzen. — ²⁾ Ohne Einlagen des Auslands.

a) Nur erste 2 Monate. — b) 1. Monat.

Geld und Kredit
Bargeldumlauf und Bankeinlagen *)

Jahr Vierteljahr	Afrika													
	Niger		Nigeria		Sambia		Senegal		Sudan		Südafrika		Tansania	
	BU	BE	BU	BE	BU	BE	BU	BE	BU	BE	BU	BE	BU	BE
	Mrd. CFA-Francs		Mill. niger. ₦		Mill. Kwacha ¹⁾		Mrd. CFA-Francs		Mill. sud. £		Mill. Rand		Mill. T. Sh.	
1960	79,2	41,2	20,2	16,9	217	666
1965	4,13	2,57	100,5	62,7	18,55	63,99	14,7	14,1	34,9	26,9	322	1136
1967	4,33	2,92	103,7	56,4	35,11	96,60	10,2	14,6	42,4	33,1	382	1324	520	628
1968	4,25	3,00	91,6	74,3	40,30	131,00	11,9	16,5	47,0	31,6	404	1644	530	912
1969	4,78	3,76	126,4	96,1	40,53	141,47	11,6	16,7	59,2	36,5	459	1765	605	1141
1970	4,87	3,96	171,2	148,8	42,84	161,21	15,2	19,3	66,8	42,8	514	1763	818	1090
1969 4. Vj.	4,78	3,76	126,4	96,1	40,53	141,47	11,6	16,7	59,2	36,5	459	1765	605	1141
1970 1. Vj.	4,94	3,70	132,1	124,8	39,55	160,08	17,1	16,3	63,3	46,2	471	1631	571	1027
2. Vj.	3,79	3,51	145,1	114,6	39,76	168,20	14,8	16,9	61,2	43,9	478	1691	617	844
3. Vj.	3,42	3,89	158,4	124,7	42,67	134,65	13,4	18,9	63,7	42,8	503	1680	785	945
4. Vj.	4,87	3,96	171,2	148,8	42,84	161,21	15,2	19,3	66,8	42,8	514	1763	818	1090
1971 1. Vj.	4,13	4,63	171,3	161,1	43,83	133,57	18,5a)	19,9a)	70,8	45,4	515	1628	708	1064
2. Vj.	4,13b)	4,85b)	170,7b)	159,6b)	47,22	156,81	65,9	45,7	532	1743	817	1179
3. Vj.	906b)	1072b)

Jahr Vierteljahr	Afrika								Nord- und Mittelamerika					
	Togo		Tunesien		Uganda		VAR(Ägypten)		Costa Rica		El Salvador		Guatemala	
	BU	BE	BU	BE	BU	BE	BU	BE	BU	BE	BU	BE	BU	BE
	Mrd. CFA-Francs		Mill. tunes. Dinar		Mill. U. Sh.		Mill. ägypt. £		Mill. Costa Rica Colones		Mill. El Salvador Colones		Mill. Quetzales	
1960	37,2	50,7	220	184	194	239	98	105	61,1	48,3
1965	2,80	2,39	47,5	90,7	453	199	236	362	114	138	76,7	66,3
1967	3,17	3,46	57,5	99,7	367	391	450	255	282	551	124	142	82,4	74,2
1968	3,77	3,79	62,1	112,9	442	453	460	260	306	590	116	165	83,4	74,6
1969	4,52	5,17	64,5	117,7	523	481	495	250	350	664	134	171	91,3	76,7
1970	67,3	129,5	595	510	524	258	380	719	136	180	96,5	84,4
1969 4. Vj.	4,52	5,17	64,5	117,7	523	451	495	250	350	664	134	171	91,3	76,7
1970 1. Vj.	4,89	7,32	63,6	113,0	530	451	479	282	333	674	124	174	91,0	82,6
2. Vj.	4,39	5,99	64,6	126,7	503	524	474	287	323	662	114	171	88,7	79,5
3. Vj.	4,14	6,08	65,7	129,9	531	511	469	278	311	669	108	161	83,8	78,6
4. Vj.	4,56	5,59	67,3	129,5	595	510	524	258	380	719	136	180	97,3	84,5
1971 1. Vj.	5,07	6,49	68,5	138,3	509	261	342	740	125	191	92,5	85,7
2. Vj.	4,77a)	6,56a)	70,0	149,8	505	270	351	783	115	193	90,9a)	80,6a)
3. Vj.

Jahr Vierteljahr	Nord- und Mittelamerika										Südamerika			
	Honduras		Kanada		Mexiko		Nicaragua		Vereinigte Staaten		Argentinien		Bolivien	
	BU	BE	BU	BE	BU	BE	BU	BE	BU	BE	BU	BE	BU	BE
	Mill. Lempiras		Mrd. kanad. \$		Mrd. mexik. Pesos		Mill. Cordobas		Mrd. US-\$		Mrd. argentin. Pesos ²⁾		Mill. boliv. Pesos	
1960	35,0	28,4	1,88	4,31	7,92	9,43	135	129	29,5	113	1,05	1,13	354	65
1965	50,5	54,5	2,42	7,20	12,58	17,63	198	339	37,1	134	2,97	2,84	807	204
1967	55,9	64,7	2,82	9,10	14,12	22,90	222	318	41,3	151	5,09	5,83	905	287
1968	61,3	72,5	3,05	10,50	16,75	25,49	209	299	43,7	160	5,92	7,73	949	338
1969	73,4	83,7	3,33	9,54	18,63	29,96	220	315	46,5	165	6,55	8,53	1041	320
1970	76,8	88,7	3,56	10,97	251	349	49,5	170	7,62	10,34	1153	380
1969 4. Vj.	73,4	83,7	3,33	9,54	18,63	29,96	220	315	46,5	165	6,55	8,53	1041	320
1970 1. Vj.	79,7	90,0	3,22	9,32	17,17	28,04	234	394	47,0	152	5,91	9,35	983	338
2. Vj.	76,9	92,7	3,39	10,35	16,88	28,24	220	363	47,3	151	6,28	9,81	1024	345
3. Vj.	74,0	86,0	3,35	10,25	16,59	28,02	221	327	47,5	152	6,31	10,21	1017	373
4. Vj.	76,8	88,7	3,56	10,97	17,93 ⁵⁾	. . .	251	349	49,5	170	7,62	10,34	1153	380
1971 1. Vj.	81,6	91,4	3,44	11,51	250	413	49,5	164	6,84	11,27	1056	393
2. Vj.	81,7b)	90,6b)	37,3	12,40	223	396	50,7	171	7,35	12,24	1107a)	374a)
3. Vj.			37,9b)	12,61b)	228b)	360b)	. . .					

Jahr Vierteljahr	Südamerika													
	Brasilien		Chile		Dominikanische Republik		Ecuador		Jamaika		Kolumbien		Paraguay	
	BU	BE	BU	BE	BU	BE	BU	BE	BU	BE	BU	BE	BU	BE
	Mill. Cruzeiros ³⁾		Mill. chilen. Escudos		Mill. dominik. Pesos		Mill. Sucres		Mill. Jam. \$ ⁴⁾		Mrd. kolumbian. Pesos		Mrd. Guaranies	
1960	169	523	159	225	48,4	53,5	851	881	15,0	37,2	1,62	2,36	1,61	1,06
1965	1730	7374	725	1142	64,7	51,4	1236	1341	23,8	39,8	3,64	5,70	2,93	1,99
1967	2944	11987	1308	1933	59,0	64,7	1404	1828	27,8	47,6	4,82	8,29	3,05	2,25
1968	4163	17297	1697	2784	64,8	70,0	1600	2231	31,6	63,4	5,61	9,39	3,27	2,42
1969	6213	22457	2360	3708	72,4	81,0	1717	2595	36,5	74,3	6,68	11,62	3,46	2,48
1970	6720	28570	81,2	105,0	2329	3075	46,2	80,3	4,02	2,93
1969 4. Vj.	6213	22457	2360	3708	72,4	81,0	1747	2595	36,5	74,3	6,68	11,62	3,46	2,48
1970 1. Vj.	5215	23224	2584	4593	68,0	81,5	1620	2496	35,0	78,7	4,72	14,10	3,25	2,48
2. Vj.	5258	26502	2900	4751	70,8	85,7	1850	2451	35,2	79,8	5,31	14,10	3,40	2,80
3. Vj.	5595	26498	2960b)	4929b)	68,5	82,3	2237	2883	36,5	76,2	4,91	14,33	3,53	2,83
4. Vj.	6720	29200	4381	5670	81,2	105,0	2329	3075	46,2	80,3	4,02	2,93
1971 1. Vj.	6325	28598a)	5545	7719	71,7	90,2	2059	3123	42,8	87,4	3,64	2,95
2. Vj.	6085a)	8326a)	72,1	93,1	2170	3180	45,0a)	92,6a)
3. Vj.

*) Die Angaben sind folgender Quelle entnommen: „INTERNATIONAL FINANCIAL STATISTICS“ des INTERNATIONAL MONETARY FUND, Washington. Durch den Nachweis aufgrund dieser Veröffentlichung haben sich bei einzelnen Ländern gegenüber den vorher nach „Monthly Bulletin of Statistics“ (UN) mitgeteilten Daten für die zurückliegenden Jahre einige, meist geringe, Änderungen ergeben.

¹⁾ Am 16. Januar 1968 erfolgte Umstellung der Währung — 1 ehem. Sambia £ = 2 Kwacha. Sämtliche Angaben in Kwacha. — ²⁾ Am 1. Januar 1970 erfolgte Umstellung der Währung. Alle Angaben in neuer Währung. — ³⁾ 4 Abwertungen 1968, weitere Abwertung: 2. Okt. 1969. — ⁴⁾ Umstellung der Währung — 1 J £ = 2 J \$. — ⁵⁾ November.

a) Nur erste 2 Monate. — b) 1. Monat.

Geld und Kredit
Bargeldumlauf und Bankeinlagen *)

Jahr Vierteljahr	Südamerika				Asien							
	Uruguay		Venezuela		Afghanistan ¹⁾		Birma		Ceylon		China (Taiwan)	
	BU	BE	BU	BE	BU	BE	BU	BE	BU	BE	BU	BE
	Mrd. Urug.\$		Mrd. Bolivares		Mill. Afghani		Mill. Kyats		Mill. Ceylon-Rupien		Mrd. NT-\$	
1960			1,49	2,00	2155	395	1094	447	595	602	2,67	3,44
1965	6,08	4,43	1,59	3,33	4644	694	1700	364	901	803	5,78	9,06
1967	19,61	11,37	1,82	3,72	4804	725	1719	591	980	810	8,36	13,74
1968	31,39	16,17	1,96	3,96	5233	693	1742	589	1066	830	9,41	14,92
1969	50,57	26,25	2,17	4,43	6144	867	1850 ⁵⁾	...	1084	784	11,02	17,90
1970	56,96	32,37	2,21	4,75	6532	851	2057 ⁴⁾	...	935	1014	13,50	21,59
1969 4. Vj.	56,57	26,25	2,17	4,43	5894	665	1084	784	11,02	17,90
1970 1. Vj.	48,50	30,03	1,92	4,44	6144	867	1138	777	10,69	18,32
2. Vj.	48,97	31,98	1,92	4,79	6257	817	1136	838	11,26	19,59
3. Vj.	49,35	34,51	1,86	4,46	6369	747	1171	880	11,22	20,26
4. Vj.	56,96	32,37	2,21	4,75	6672	669	935	1014	13,50	21,59
1971 1. Vj.	2,00	4,80	6532	851	993	998	13,11	22,30
2. Vj.	2,12a)	5,99a)	6604	778	1142	1040a)	14,02	26,18
3. Vj.	6559b)	696b)	14,44b)	24,31b)

Jahr Vierteljahr	Asien									
	Indien		Indonesien		Irak		Iran		Israel	
	BU	BE	BU	BE	BU	BE	BU	BE	BU	BE
	Mrd. ind. Rupien		Mrd. Rupie		Mill. Irak-Dinar		Mrd. Rials		Mill. isral. £	
1960	19,67	7,38			73,4	34,2			300	580
1965	28,65	14,35	1,81	0,76	112,6	31,0	23,4	33,6	657	1242
1967	32,10	18,92	34,85	17,78	128,7	35,2	27,4	43,9	966	1572
1968	33,72	20,17	74,50	38,70	138,0	38,5	30,6	51,0	1092	1807
1969	37,62	22,72	113,92	65,10	161,5	42,7	32,0	51,2	1130	1841
1970	41,07	26,28	162,79	88,27	173,2	42,4	36,4	56,2	1282	2104
1969 4. Vj.	37,62	22,72	113,92	65,10	161,5	42,7	32,0	51,2	1130	1841
1970 1. Vj.	40,09	23,76	126,30	84,44	168,4	44,1	37,2	53,3	1182	1907
2. Vj.	41,65	24,68	131,74	84,68	174,8	42,0	34,1	54,7	1222	1900
3. Vj.	39,95	25,64	138,87	91,05	173,9	41,2	36,0	54,2	1290	2017
4. Vj.	41,67	26,28	152,79	88,27	173,2	42,4	36,4	56,2	1287	2104
1971 1. Vj.	43,80	27,52	170,11	103,53	173,1	45,2	40,9	56,5	1387	2199
2. Vj.	45,95	28,54	169,76b)	...	173,1b)	44,1b)	36,8a)	57,5a)
3. Vj.

Jahr Vierteljahr	Asien									
	Jordanien		Korea		Libanon		Malaysia		Pakistan	
	BU	BE	BU	BE	BU	BE	BU	BE	BU	BE
	Mill. Jordan-Dinar		Mrd. Won		Mill. L £		Mill. Malays. \$		Mrd. pakistan. Rupien	
1960	15,63	10,46	13,95	9,17			794	495	4,15	0,95
1965	26,35	20,77	31,63	25,90	547	963	846	656	5,50	3,51
1967	51,52	23,72	57,62	63,56	786	784	772	742	5,84	4,36
1968	63,55	24,43	81,84	71,62	839	911	805	882	6,45	4,54
1969	71,29	24,93	111,32	106,85	868	789	970	941	7,10	5,52
1970	82,43	23,04	134,31	171,25	845	832	1039	1019	8,07	5,95
1969 4. Vj.	71,29	24,93	111,32	106,85	868	789	970	941	7,10	5,52
1970 1. Vj.	72,86	23,27	95,42	142,80	845	790	993	904	7,22	5,21
2. Vj.	77,91	22,85	99,08	153,10	853	794	971	942	7,10	5,50
3. Vj.	80,32	19,85	113,37	164,07	849	800	1013	943	7,02	5,76
4. Vj.	82,43	23,04	134,31	171,25	845	832	1039	1019	8,07	5,95
1971 1. Vj.	83,72	24,04	112,46	182,76	853	908	1036	989	8,33	5,71
2. Vj.	84,27 a)	25,12a)	121,16	188,76	854	977	1035	1001	9,28	6,13
3. Vj.

Jahr Vierteljahr	Asien								Australien und Ozeanien			
	Saudi-Arabien		Syrien		Thailand		Vietnam		Australien		Neuseeland	
	BU	BE	BU	BE	BU	BE	BU	BE	BU	BE	BU	BE
	Mill. Saudi-Riyals		Mill. Syr. £		Mrd. Baht		Mrd. Vietnam-Piaster		Mill. austral. \$ ²⁾		Mill. Neuseel.-\$	
1960	516	406	514	326	6,05	4,04	11,23	5,54	848	2702	164	534
1965	942	554	959	281	8,18	4,63	32,84	14,76	828	3080	161	624
1967	1204	715	1304	314	9,91	5,92	62,17	22,83	992	3503	153	631
1968	1454	748	1490	377	10,69	6,50	92,27	32,93	1069	3683	155	627
1969	1558	766	1577	511	11,01	6,68	108,11	34,85	1194	4012	166	626
1970	1630	774	1799	542	11,62	7,60	125,92	38,17	1330	4117	193	669
1969 4. Vj.	1558	766	1577	511	11,01	6,68	108,11	34,85	1194	4012	166	626
1970 1. Vj.	1567	843	1588	479	11,35	6,87	116,80	34,89	1175	4162	164	622
2. Vj.	1566	816	1626	533	10,48	6,95	116,96	33,83	1187	3798	152	680
3. Vj.	1528	819	1662	526	10,74	7,25	118,22	36,18	1228	3807	159	627
4. Vj.	1630	774	1799	542	11,62	7,60	125,92	38,17	1330	4117	193	669
1971 1. Vj.	1675	891	1787	563	12,05	7,90	139,72	39,88	1391	4099	169	663
2. Vj.	1640a)	859a)	12,13b)	7,62b)	145,43	32,85	1336	3976	175	691
3. Vj.	174a)	...

*) Die Angaben sind folgender Quelle entnommen: „INTERNATIONAL FINANCIAL STATISTICS“ des INTERNATIONAL MONETARY FUND, Washington. Durch den Nachweis aufgrund dieser Veröffentlichung haben sich bei einzelnen Ländern gegenüber den vorher nach „Monthly Bulletin of Statistics“ (UN) mitgeteilten Daten für die zurückliegenden Jahre einige, meist geringe, Änderungen ergeben.

¹⁾ Geschäftsjahre: April — März, Jahreszahl: Stand Ende März. — ²⁾ Am 14. Februar 1966 erfolgte Umstellung der Währung: 1 ehem. £ A = 2 \$ A. Sämtliche Angaben in \$ A. — ³⁾ Am 10. Juli 1967 erfolgte Umstellung der Währung: 1 ehem. £ N.Z. = 2 \$ N.Z. Sämtliche Angaben in \$ N.Z. — ⁴⁾ Mai. — ⁵⁾ Ende September.

a) Nur erste 2 Monate. — b) 1. Monat.

Geld und Kredit
Gold- und Devisenbestände der Zentralnotenbanken
umgerechnet in Mill. US-Dollar

Vorbemerkung: Die Angaben über die Goldbestände beziehen sich, wenn nicht anders vermerkt, auf die Brutto-Bestände der Schatzämter, Zentralbanken, Stabilisierungsfonds und anderer staatlicher Stellen. Die Goldenlagen bei dem Internationalen Währungsfonds sowie bei der Internationalen Bank für Wiederaufbau sind in den Goldbeständen des betreffenden Landes nicht eingeschlossen. Die Umrechnung der Goldbestände in US-Dollar erfolgt zum Satz von 35 US-Dollar je Troy-ounce (1 troy-ounce = 31,103496 Gramm). Die Angaben über die Devisenbestände beziehen sich, wenn nicht anders vermerkt, auf die kurzfristigen ausländischen Bruttoguthaben der Zentralbanken. Diese Guthaben setzen sich in der Regel zusammen aus ausländischen Zahlungsmitteln, Bankguthaben im Ausland, Guthaben aus Zahlungs- und Verrechnungsabkommen, Auslandswechseln und kurzfristigen Schuldverschreibungen (mit einer ursprünglichen Fälligkeit von 1 Jahr und weniger). Ziehungsrechte bei der IMF (Internationaler Währungsfonds), noch nicht in Anspruch genommene Tranchen von Auslandsanleihen sowie ähnliche Ansprüche auf Auslandskredite sind bei den Devisenbeständen des betreffenden Landes nicht enthalten.

Jahreszahlen: Stand am Jahresende; Vierteljahresdurchschnitte: Stand am Monatsende.

Jahr Vierteljahr		Europa												Großbritannien und Nordirland ²⁾³⁾	
		Bundes- republik Deutschland ¹⁾		Belgien - Luxemburg		Dänemark		Finnland		Frankreich		Griechenland			
		Gold- Bestände	Devisen- Bestände	Gold- Bestände	Devisen- Bestände	Gold- Bestände	Devisen- Bestände	Gold- Bestände	Devisen- Bestände	Gold- Bestände	Devisen- ⁴⁾ Bestände	Gold- Bestände	Devisen- Bestände	Gold- Bestände	Devisen- Bestände
1960		2971	3766	1170	252	107	146	41	224	1641	429	76	147	2801	430
1964		4248	2722	1451	570	92	521	85	284	3729	1376	77	189	2136	179
1965		4410	1944	1558	467	97	431	84	191	4706	753	78	158	2265	739
1966		4292	2480	1525	459	108	422	45	112	5238	507	120	128	1940	1159
1967		4228	2622	1480	782	107	366	45	139	5234	874	130	131	1291	1404
1968		4539	2969	1524	362	114	249	45	309	3877	323	140	157	1474	948
1969		4080	1600	1520	712	89	356	45	272	3547	286	130	162	1471	1056
1970		3980	7854	1470	780	64	375	29	361	3532	1257	117	159	1349	1212
1969	2. Vj. D	4549	3297	1522	469	97	268	45	236	3610	64	130	119	1473 ⁷⁾	970 ⁷⁾
	3. Vj. D	4575	4008	1521	558	89	230	45	198	3549	245	130	151	1459 ⁷⁾	974 ⁷⁾
	4. Vj. D	4429	2482	1519	692	89	306	45	244	3547	365	130	151	1471 ⁷⁾	1056 ⁷⁾
1970	1. Vj. D	4079	2020	1519	721	89	302	45	274	3545	390	123	144	1469 ⁷⁾	936 ⁷⁾
	2. Vj. D	4080	2781	1519	695	89	244	45	288	3543	609	120	135	1469 ⁷⁾	1037 ⁷⁾
	3. Vj. D	4080	4935	1523	791	89	254	45	302	3539	999	120	153	1454 ⁷⁾	943 ⁷⁾
	4. Vj. D	3981	7327	1509	823	64	350	40	342	3534	1198	118	165	1349 ⁷⁾	1212 ⁷⁾
1971	1. Vj. D	3978	8900	1468	849	64	413	29	375	3530	1538	104	152	1198	1396
	2. Vj. D	4036	11465	1559	854	64	305	29	372	3524	1740	99	195	910	2125
	3. Vj. D	4076	10942	1592a)	844a)	64b)	298b)	29b)	444b)	3523a)	2823a)	99b)	200b)

Jahr Vierteljahr		Europa													
		Italien		Jugoslawien		Niederlande		Norwegen		Österreich		Portugal		Schweden	
		Gold- Bestände	Devisen- Bestände	Gold- Bestände	Devisen- Bestände	Gold- Bestände	Devisen- Bestände	Gold- Bestände ⁵⁾	Devisen- Bestände	Gold- Bestände	Devisen- Bestände	Gold- Bestände	Devisen- Bestände	Gold- Bestände	Devisen- Bestände
1960		2 203	983	4	9	1 451	291	30	252	293	404	552	.	170	320
1964		2 107	1 574	17	57	1 688	396	31	331	600	645	523	333	189	688
1965		2 404	1 851	19	84	1 756	302	31	420	700	539	576	347	202	627
1966		2 414	1 612	21	94	1 730	305	18	467	701	530	643	415	203	659
1967		2 400	2 221	22	58	1 711	556	18	607	701	667	699	515	203	499
1968		2 923	1 524	50	82	1 697	269	24	606	714	636	856	487	225	426
1969		2 956	1 194	51	202	1 720	370	25	599	715	656	876	550	226	369
1970		2 887	2 059	51	78	1 787	764	23	638	714	849	902	583	200	398
1969 2. Vj. D		2 929	1 432	50	127	1 700	298	24	540	714	550	860	472	225	312
3. Vj. D		2 943	1 575	51	96	1 706	306	24	525	715	593	869	499	226	222
4. Vj. D		2 955	1 300	51	172	1 714	562	25	537	715	650	874	519	226	342
1970 1. Vj. D		2 977	1 018	51	217	1 726	383	27	516	713	595	885	503	224	338
2. Vj. D		2 980	940	51	175	1 730	304	27	526	713	586	890	471	225	280
3. Vj. D		2 983	1 134	52	148	1 767	485	29	549	714	752	898	506	225	310
4. Vj. D		2 950	1 824	52	137	1 807	782	26	583	714	825	902	556	216	345
1971 1. Vj. D		2 885	2 452	32	92	1 812	718	23	603	714	823	902	585	200	463
2. Vj. D		2 884	2 741	52	128	1 866	796	32	747	738	921	902	614	200	571
3. Vj. D		2 884a)	2 855a)	52b)	112b)	1 889a)	466a)	34a)	908a)	752a)	1 181a)	892b)	670b)	200a)	637a)

Jahr Vierteljahr	Europa				Afrika								Nordamerika	
	Schweiz		Spanien		Äthiopien		Ghana		Südafrika		VAR (Ägypten)		Kanada	
	Gold- Bestände	Devisen-*)	Gold- Bestände	Devisen- Bestände	Gold- Bestände	Devisen- Bestände	Gold- Bestände	Devisen- Bestände	Gold- Bestände	Devisen- Bestände	Gold- Bestände	Devisen- Bestände	Gold- Bestände	Devisen- Bestände
1960	2185	137	178	363	3,2	47,1	6	267	178	63	174	90	885	951
1964	2725	395	616	791	2,7	54,7	6	117	574	89	139	84	1026	1659
1965	3042	202	810	471	3,2	70,2	6	125	425	115	139	54	1151	1523
1966	2841	483	785	302	3,9	70,0	6	120	637	98	93	63	1046	1199
1967	3089	466	785	315	4,6	55,3	6	95	583	102	93	102	1015	1260
1968	2624	1308	785	364	8,1	53,5	6	107	1243	168	93	75	863	1972
1969	2642	1352	784	497	9,4	57,6	6	91	1115	129	93	52	872	1756
1970	2732	1970	498	1231	7,9	56,5	6	65	666	256	85	50	791	3037
1969 2. Vj. D	2643	448	785	131	8,5	57,2	6	102	1318	277	93	130	864	1865
3. Vj. D	2642	381	785	211	9,0	52,1	6	95	1134	255	93	62	868	1703
4. Vj. D	2642	871	785	77	9,3	54,0	6	92	1123	164	93	57	872	1754
1970 1. Vj. D	2659	678	784	81	9,5	61,6	6	88	1037	172	93	72	876	1940
2. Vj. D	2663	844	784	534	9,6	71,8	6	61	971	231	93	52	880	2548
3. Vj. D	2703	992	617	899	9,8	66,3	6	79	932	195	93	55	880	2908
4. Vj. D	2724	1248	522	1157	7,9	57,3	6	66	778	229	90	61	850	3002
1971 1. Vj. D	2756	1030	498	1368	7,9	55,3	6	65	633	235	85	39	791	3099
2. Vj. D	2823	1917	498	1544	8,1	57,9	6	61	604	218	85	40	792	3204
3. Vj. D	2909a)	2610a)	498a)	1895b)	8,2a)	57,2a)	6b)	58b)	484a)	200a)	85a)	...	792a)	3408a)

¹⁾ Gold- und Devisenbestände bei der Bundesbank, ab 1960 ohne die Forderungen an die EZU, da diese bei der Liquidierung der EZU in langfristige bilaterale Kredite umgewandelt wurden. Währungsparität zum Dollar ab 6. März 1961 = DM 4,00. — ²⁾ Konvertierbare Zahlungsmittel. Bei den Durchschnitten für die Vierteljahre Gold- und Devisenbestände gemeinsam ausgewiesen. — ³⁾ Monatszahlen: einschl. nicht-konvertierbare Zahlungsmittel. — ⁴⁾ Nur konvertierbare Zahlungsmittel. — ⁵⁾ Nur Bestände der Bank von Norwegen, ohne Bestände der Regierung. — ⁶⁾ Ohne Bestände des Schatzamtes. — ⁷⁾ Vierteljahre: Stand am Quartalsende.

a) Nur erste 2 Monate. — b) 1. Monat.

Geld und Kredit
Gold- und Devisenbestände der Zentralnotenbanken
umgerechnet in Mill. US-Dollar

Jahr Vierteljahr	Nord- und Mittelamerika				Südamerika									
	Mexiko		Vereinigte Staaten		Argentinien		Bolivien		Brasilien		Chile		Kolumbien	
	Gold- Bestände	Devisen- Bestände	Gold- Bestände	Devisen- Bestände	Gold- Bestände	Devisen- Bestände	Gold- Bestände	Devisen- Bestände	Gold- Bestände	Devisen- Bestände	Gold- Bestände	Devisen- Bestände	Gold- Bestände	Devisen- Bestände
1960	136	256	17 804	.	104	422	0,9	5,8	287	58	45	66	78	76
1964	169	369	15 471	432	71	82	4,7	17,5	91	161	43	46	58	46
1965	158	322	14 065	781	66	170	6,7	28,5	63	442	44	94	35	61
1966	109	362	13 235	1 321	84	132	7,3	27,0	45	352	45	127	25	52
1967	166	325	12 065	2 345	84	625	9,3	21,7	45	142	45	81	31	52
1968	165	359	10 892	3 528	109	554	10,9	28,6	45	206	46	162	31	142
1969	169	381	11 859	2 761	135	265	11,7	30,3	45	599	47	292	26	195
1970	176	385	11 072	629	140	343	12,7	30,2	45	962	47	320	17	189
1969 2. Vj. D	165	373	11 081	3 478	109	567	11,0	22,6	45	308	47	193	29	133
3. Vj. D	167	352	11 154	3 454	118	504	11,1	22,0	45	448 ^{b)}	47	212	28	154
4. Vj. D	170	361	11 407	2 996	130	204	11,5	31,3	45	559	47	257	26	184
1970 1. Vj. D	170	392	11 897	2 194	140	265	11,8	29,5	45	722	47	295	27	226
2. Vj. D	171	386	11 897	1 231	140	368	12,1	33,8	45	857	47	355	27	245
3. Vj. D	173	340	11 748	836	140	453	12,2	35,5	45	878	47	381	26	237
4. Vj. D	176	334	11 348	693	140	386	12,5	33,2	45	939	47	334	20	190
1971 1. Vj. D	176	422	11 014	358	140	273	12,8	25,6	45	1 006	47	259	17	159
2. Vj. D	192	476	10 666	299	140	196	13,1	21,9	46	1 113	47	213	16	133
3. Vj. D	10 331a)	249a)	140a)	183b)	13,2a)	26,7a)	46a)	1 225a)	47a)	184a)	15a)	124a)
Jahr Vierteljahr	Südamerika						Asien							
	Peru		Uruguay		Venezuela		Indien		Israel		Irak		Iran	
	Gold- Bestände	Devisen- Bestände	Gold- Bestände ¹⁾	Devisen- Bestände	Gold- Bestände	Devisen- Bestände	Gold- Bestände	Devisen- Bestände	Gold- Bestände	Devisen- Bestände	Gold- Bestände	Devisen- Bestände	Gold- Bestände	Devisen- Bestände
1960	42,4	26,2	180	7	401	170	247	423	—	207	98	156	130	53
1964	67,4	83,4	171	15	401	393	247	251	56	477	112	135	141	58
1965	67,2	98,1	155	24	401	379	281	319	56	575	110	109	146	87
1966	64,7	78,4	146	30	401	313	243	364	46	553	106	195	130	108
1967	20,2	105,5	140	20	401	398	243	419	46	646	115	246	144	144
1968	19,8	91,4	133	34	403	438	243	439	46	594	193	224	158	134
1969	24,8	142,2	165	19	403	441	243	682	46	367	193	264	158	154
1970	39,7	275,4	162	14	384	472	243	697	43	405	144	319	131	77
1969 2. Vj. D	24,7	129,9	136	58	403	379	243	600	46	553	193	206	158	138
3. Vj. D	24,8	115,1	155	60	403	377	243	630	46	450	193	224	158	109
4. Vj. D	24,9	134,4	165	33	403	409	243	691	46	382	193	224	158	157
1970 1. Vj. D	30,3	165,4	165	30	404	430	243	679	46	365	151	233	158	99
2. Vj. D	39,7	255,6	165	31	404	432	243	788	46	391	151	219	158	102
3. Vj. D	39,7	272,0	165	14	404	376	243	766	46	408	151	234	155	90
4. Vj. D	39,7 ^{a)}	275,4 ^{a)}	163	10	391	418	243	764	44	402	146	272	137	75
1971 1. Vj. D	39,7	287,4	162	11	384	404	243	622	43	450	144	273	131	114
2. Vj. D	39,7	281,9	152	18	389	540	243	633	43	489	144	322	131	145
3. Vj. D	39,7b)	...	148b)	18b)	391a)	604a)	243a)	656b)	43b)	519b)	144a)	377a)	131a)	227a)
Jahr Vierteljahr	Asien										Australien u. Ozeanien			
	Japan		Malaysia		Pakistan		Syrien		Thailand		Australien		Neuseeland	
	Gold- Bestände	Devisen- Bestände	Gold- Bestände	Devisen- Bestände	Gold- Bestände ²⁾	Devisen- Bestände	Gold- Bestände	Devisen- Bestände	Gold- Bestände	Devisen- Bestände	Gold- Bestände ³⁾	Devisen- Bestände	Gold- Bestände	Devisen- Bestände
1960	247	1 577	.	.	52	261	19	9	104	256	147	670	35	154
1964	304	1 495	7	399	53	175	19	14	104	545	226	1 489	1	134
1965	328	1 569	2	433	53	168	19	26	96	624	231	1 110	0	97
1966	329	1 469	1	499	53	146	19	11	92	808	224	1 093	0	95
1967	338	1 453	31	394	53	108	19	55	92	893	231	928	1	134
1968	356	2 261	66	416	54	198	28	39	92	905	237	930	1	75
1969	413	2 614	63	581	54	271	28	34	92	869	263	738	1	112
1970	532	3 188	48	611	54	135	28	27	92	790	239	1 096	1	74
1969 2. Vj. D	360	2 433	64	494	54	267	28 ⁴⁾	38 ⁴⁾	92	909	256	1 244	1	158
3. Vj. D	366	2 385	64	561	54	267	28 ⁴⁾	28 ⁴⁾	92	892	257	1 075	1	141
4. Vj. D	385	2 581	64	596	54	270	28 ⁴⁾	31 ⁴⁾	92	861	263	976	1	137
1970 1. Vj. D	464	2 628	63	561	54	262	28 ⁴⁾	36 ⁴⁾	92	888	267	771	1	110
2. Vj. D	471	2 661	63	556	54	247	28	31 ⁴⁾	92	875	269	983	1	142
3. Vj. D	482	2 734	63	587	54	183	28	40 ⁴⁾	92	838	273	1 106	1	127
4. Vj. D	531	2 830	58	603	54	141	28	27 ⁴⁾	92	790	268	1 128	1	161
1971 1. Vj. D	535	3 676	48	617	54	101	28	24	85	806	240	1 286	1	81
2. Vj. D	639	5 421	51	666	54	131	28	28	81	811	254	1 785	1	167
3. Vj. D	674a)	8 818	58b)	712b)	55	145	28a)	34a)	81	785	259a)	2 088a)	1a)	203a)

¹⁾ Vierteljahre: Ohne die Bestände des Schatzamtes. — ²⁾ Einschl. noch nicht geregelter Forderungen der Staatsbank an Indien. — ³⁾ Einschl. Bestände der Geschäftsbanken. — ⁴⁾ Vierteljahre: Stand am Quartalsende. — ⁵⁾ September.

a) Nur erste 2 Monate. — b) 1. Monat.

Geld und Kredit
Index der Aktienkurse
1962 = 100

Verbemerkung: Errechnet aus den Kursnotierungen von Stammaktien, die an den führenden Börsen des betreffenden Landes gehandelt werden und einen repräsentativen Querschnitt der industriellen Unternehmen darstellen. Ein Gesamtindex, der Versorgungswirtschaft, Verkehr, Handel und Geldinstitute mit einschließt, wurde für einige Länder gegeben, für die kein Industrieindex vorliegt.

Jahr Monat	Europa												
	Bundes- republik Deutschland ¹⁾	Bel- gien ²⁾	Däne- mark ³⁾	Frank- reich ⁴⁾	Großbritannien und Nordirland ⁵⁾	Italien ^{6) 7)}	Nie- der- lande ⁸⁾	Nor- wegen ⁹⁾	Öster- reich ⁹⁾	Portu- gal ¹⁰⁾	Schwe- den ^{11) 12)}	Span- ien ^{13) 14)}	
Originalbasis →	1965	1953	1958	1961	1957	1953	1963	.	1938	1938	1937	1937	1937
1960 D	127	93	99	80	104	103	87	98	60	114	103	74	.
1962 D	100	100	100	100	100	100	100	100	100	100	100	100	.
1963 D	100	100	95	86	115	86	105	88	83	111	114	85	.
1964 D	113	105	116	76	123	66	105	91	79	139	130	74	.
1965 D	102	96	121	71	115	66	103	89	75	169	149	62	.
1966 D	86	88	129	66	116	78	87	83	72	182	133	54	106
1967 D	90	80	100	60	124	72	98	73	67	163	124	55	110
1968 D	119	86	101	64	176	70	114	73	65	154	140	78	129
1969 D	132	92	115	76	174	78	126	92	69	196	173	93	188
1970 D	122	88	103	83	154	76	128	109	76	215	136	83	...
1969 Oktober	139	91	109	85	159	85	123	95	69	196	166	93	208
November	147	89	112	84	160	86	133	96	74	200	164	94	
Dezember	142	88	111	87	164	82	128	100	74	212	164	91	
1970 Januar	137	89	110	91	174	82	131	104	75	217	154	91	194
Februar	133	88	110	89	168	82	124	104	75	230	145	86	
März	132	89	110	87	163	83	134	104	74	222	148	89	
April	132	89	110	84	160	85	139	107	74	216	133	86	193
Mai	121	83	109	81	144	79	125	103	75	213	126	79	
Juni	116	85	105	79	140	76	122	103	75	211	136	80	
Juli	115	88	102	81	143	73	125	104	77	209	145	79	...
August	120	88	101	82	147	76	137	116	79	212	137	82	195
September	117	88	97	81	149	73	133	123	79	214	131	81	187
Oktober	115	88	96	82	160	72	132	128	78	216	119	79	192
November	112	87	95	80	149	68	122	123	78	210	127	76	191
Dezember	110	86	95	81	151	67	117	120	76	211	127	77	188
1971 Januar	116	97	95	81	154	65	122	132	78	216	135	83	195
Februar	124	101	93	83	152	66	126	129	76	217	140	83	198
März	126	98	92	82	149	66	131	128	76	209	144	86	198
April	124	99	94	82	162	63	134	120	76	197	137	89	195
Mai	126	102	93	84	182	60	129	125	76	197	144	82	...
Juni	125	101	94	83	183	59	132	135	76	...	145	84	...
Juli	125	104	97	84	194	59	131	143	76	...	145	85	...
August	125	102	...	81	197	59	137	137	75	85	...
September	118	76

Jahr Monat	Afrika				Nord- u. Mittelamerika				Südamerika				Asien			Australien und Ozeanien	
	Süd- afrika ¹⁵⁾	Kana- da ¹⁶⁾	Mexi- ko ^{17) 18)}	Vereinigte Staaten ^{19) 20)}	Chile	Kolum- bien ^{21) 22)}	Peru ²³⁾	Vene- zuela ²⁴⁾	Indien ²⁵⁾	Israel ^{26) 27)}	Japan ^{28) 29)}	Aus- tra- lien ³⁰⁾	Neu- see- land ³¹⁾				
Originalbasis →	1948	1956	1950	1941-43	1947	1952	1934-36	1956-57	1956-57	.	1959	1963	1960				
1960 D	74	81	116	90	77	101	108	98	91	82	105	99	105				
1962 D	100	100	100	100	100	100	100	100	100	100	100	100	100				
1963 D	147	108	104	112	213	103	94	102	90	147	102	100	114				
1964 D	201	131	129	131	298	112	94	118	90	146	90	113	139				
1965 D	191	145	152	143	328	106	95	127	81	119	87	102	142				
1966 D	189	139	132	130	269	97	96	123	80	97	104	96	133				
1967 D	214	146	128	152	260	103	97	115	81	88	104	102	117				
1968 D	149	149	123	164	334	119	99	121	81	99	112	96	139				
1969 D	360	163	111	163	570	143	90	133	95	103	143	134	175				
1970 D	246	138	...	140	89	139	105	94	154	117	181				
1969 Oktober	322	161	106	161	598	148	86	139	98	104	147	131	181				
November	325	168		162		152	82	117	96	101	153	131	180				
Dezember	325	167		154		156	70	136	92	103	159	130	189				
1970 Januar	316	169	106	152	687	161	83	136	92	100	107	131	192				
Februar	286	166		146		159	81	139	91	99	105	127	187				
März	267	169		148		154	82	140	97	97	171	124	180				
April	273	165	102	144	751	169	83	141	101	96	171	120	189				
Mai	250	142	99	127	757	167	81		100	93	148	109	177				
Juni	224	138	100	127	768	163	88		101	91	149	110	187				
Juli	219	137	100	127	...	159	89	138	130	90	150	117	186				
August	236	...		130	819	162	87	138	108	91	151	120	182				
September	236	...		139	565	...	92	140	113	91	148	118	181				
Oktober	235	148	101	143	477	161	100	138	112	91	146	114	172				
November	207	145	100	142	555	159	100	139	106	93	145	110	168				
Dezember	190	153	102	131	445	157	180	138	105	91	140	109	165				
1971 Januar	195	157	101	156	398	159	181	140	105	94	145	109	164				
Februar	201	158	102	163	...	157	83	142	105	97	151	109	160				
März	201	160	...	167	...	157	85	143	104	97	161	108	153				
April	217	163	...	174	...	151	85	...	104	94	170	110	162				
Mai	235	157	...	172	...	145	86	...	104	96	172	114	167				
Juni	244	160	...	169	102	...	182	112	161				
Juli	241	159	...	167	98	...	190	113	155				
August	...	157	...	164	160				
September	169				

¹⁾ Bundesgebiet ohne Berlin. Durchschnitt aus 4 Notierungen im Monat. — ²⁾ Notierungen etwa am Monatsende. — ³⁾ Notierungen am Monatsende. — ⁴⁾ Notierungen am letzten Freitag im Monat. Ohne verstaatlichte Unternehmen. — ⁵⁾ Ab 1963 Tagesnotierungen. Quelle: „The Financial Times“. Actuaries Share Indices. Davor Notierungen am letzten Dienstag im Monat. Quelle: „Actuaries Investment Index“. — ⁶⁾ Durchschnitt der Tagesnotierungen in Mailand. — ⁷⁾ Gesamtindex. — ⁸⁾ Durchschnitt der Tagesnotierungen in Amsterdam. — ⁹⁾ Notierungen in der Mitte des Monats. — ¹⁰⁾ Durchschnitt der Tagesnotierungen. — ¹¹⁾ Quelle: „Aaffärsvärlden“. — ¹²⁾ Durchschnitt der Freitagnotierungen. — ¹³⁾ Durchschnitt aus den höchsten und niedrigsten Notierungen, Industrie und Handel (ohne Goldminen). — ¹⁴⁾ Durchschnitt der Donnerstagnotierungen. — ¹⁵⁾ Quelle: „Nacional Financiera“. — ¹⁶⁾ Quelle: „Standard and Poor's Corporation“. — ¹⁷⁾ Berechnet auf 1963 = 100.

Preise und Löhne Index der Erzeuger- und Großhandelspreise

1962 = 100

Vorbemerkung: Der Index der Erzeuger- und Großhandelspreise mißt die zeitliche Veränderung der Preise für einen feststehenden Korb von ausgewählten Waren. Die für die Berechnung des Index verwendeten Preise stellen meist Erzeuger- oder Borsenpreise dar, bei eingeführten Waren Importeureinkaufs- oder -verkaufspreise. Die den einzelnen Waren zugeteilten Gewichte ergeben sich aus dem anteiligen Wert einer Ware am Gesamtumsatz der Waren oder aus den Produktionswerten. Die Abkürzungen in den Tabellenköpfen geben die in dem betreffenden Index enthaltenen Waren oder Warengruppen nach der Gliederung des „Systematischen Warenverzeichnis für die Industriestatistik“ in der Bundesrepublik Deutschland an, die tatsächliche Gliederung in dem betreffenden Index nach Indexgruppen kann indes anders sein. Der Index wurde auf der Basis 1962 = 100 umbasiert. Die Angaben über Originalbasiszeit sowie enthaltene Waren und Warengruppen werden aufgrund der Indexbeschreibungen der einzelnen Länder und der UN ständig überprüft und ergänzt, so daß sich von Fall zu Fall ohne besonderen Hinweis Änderungen ergeben können.

Jahr Monat	Europa									Afrika					
	Bundes- republik Deutschland ¹⁾	Bel- gien	Däne- mark	Frank- reich ²⁾	Großbritannien und Nordirland ³⁾	Italien	Niederlande ⁴⁾	Schwe- den	Schweiz	Algerien ⁵⁾	Marokko (Casablanca)	Sudan	Städ- afrika	Tunesien (Tunis)	Vereinigte Arab. Republi- k (Ägypten)
Ware bzw. Warengruppe →	La Ba Be Mi Ma C Ho K Ha T N	La Ba Be Mi Ma C Ho K Ha T N	La Ba Be Mi Ma C Ho K Ha T N	La Ba Be Mi Ma C Ho K Ha T N	La Ba Be Mi Ma C Ho K Ha T N	La Ba Be Mi Ma C Ho K Ha T N	La Ba Be Mi Ma C Ho K Ha T N	La Ba Be Mi Ma C Ho K Ha T N	La Ba Be Mi Ma C Ho K Ha T N	La Ba Be Mi Ma C Ho K Ha T N	La Ba Be Mi Ma C Ho K Ha T N	La Ba Be Mi Ma C Ho K Ha T N	La Ba Be Mi Ma C Ho K Ha T N	La Ba Be Mi Ma C Ho K Ha T N	La Ba Be Mi Ma C Ho K Ha T N
Originalbasis →	1958 1962	1936-38 1953	1955	1949 1962	1954 1963	1966 1970	1948	1949	1962 8. 1939	1959	1939	1953	11. 1960 4. 1970	1940	6. - 8. 1969
1960 D	98	99	96	97	96	97	100	96	97	104	92	98	98	98	99
1963 D	101	103	103	103	102	105	102	103	104	110	103	98	101	105	99
1964 D	102	107	106	106	104	109	109	108	105	117	109	110	104	111	104
1965 D	104	108	109	107	108	110	112	112	106	122	114	...	107	112	112
1966 D	106	111	112	110	111	112	118	116	108	123	117	...	111	120	121
1967 D	105	110	113	109	113	112	118	116	108	123	120	...	114	134	130
1968 D	99	110	117	107	118	112	119	117	108	...	110	...	115	138	127
1969 D	102	115	121	119	123	117	119	121	111	...	111	...	118	140	126
1970 D	108	121	130	128	131	125	127	130	116	...	119	...	122	146	...
1970 April	107	121	130	130	129	125	127	129	116	...	114	...	120	140	132
1970 Mai	107	121	130	129	130	125	128	129	116	...	111	...	120	147	132
1970 Juni	107	121	132	128	130	125	128	130	117	...	116	...	121	147	133
1970 Juli	108	121	131	128	131	125	128	131	116	...	119	...	122	147	134
1970 August	108	121	130	127	131	125	128	130	116	...	120	...	122	148	134
1970 September	108	121	131	127	132	126	125	131	116	...	122	...	123	148	134
1970 Oktober	109	121	131	127	134	126	126	131	116	...	122	...	123	149	134
1970 November	109	122	132	126	135	127	127	131	116	...	125	...	123	150	133
1970 Dezember	110	121	131	127	136	127	127	132	117	...	120	...	124	148	...
1971 Januar	111	135	133	128	137	128	128	132	117	...	120	...	124	149	...
1971 Februar	112	135	133	128	138	128	128	131	117	...	133	...	124	153	...
1971 März	112	135	134	130	138	129	127	131	119	...	128	...	124	153	...
1971 April	112	135	134	131	140	129	128	132	119	...	122	...	127	153	...
1971 Mai	112	135	134	130	141	129	128	132	119	...	125	...	127	152	...
1971 Juni	113	137	136	130	141	129	127	132	119	...	124	...	127	154	...
1971 Juli	113	136	135	131	142	130	...	134	119	...	123	...	128	153	...
1971 August	113	137	...	131	143	130	...	134	118	128
1971 September	113	136	...	131	143	131	118
1971 Oktober	113	119
1971 November
1971 Dezember

Jahr Monat	Amerika								Asien						Australien u. Ozeanien	
	Argen- tinen	Bra- silien	Chile (Santiago)	Kana- da	Ko- lumbien	Mexiko (Mexiko Stadt)	Vene- zuela	Vereinigte Staaten	Indien ⁵⁾	Irak (Bagdad)	Iran	Japan (Tokio)	Pa- kistan	Philippinen (Manila)	Australien (Melbourne)	Neu- seeland
Ware bzw. Warengruppe →	La Ba Be Mi Ma C Ho K Ha T N	La Ba Be Mi Ma C Ho K Ha T N	La Ba Be Mi Ma C Ho K Ha T N	La Ba Be Mi Ma C Ho K Ha T N	La Ba Be Mi Ma C Ho K Ha T N	La Ba Be Mi Ma C Ho K Ha T N	La Ba Be Mi Ma C Ho K Ha T N	La Ba Be Mi Ma C Ho K Ha T N	La Ba Be Mi Ma C Ho K Ha T N	La Ba Be Mi Ma C Ho K Ha T N	La Ba Be Mi Ma C Ho K Ha T N	La Ba Be Mi Ma C Ho K Ha T N	La Ba Be Mi Ma C Ho K Ha T N	La Ba Be Mi Ma C Ho K Ha T N	La Ba Be Mi Ma C Ho K Ha T N	La Ba Be Mi Ma C Ho K Ha T N
Originalbasis →	1956 1965-67	1953 1965-67	1968	1935-39	1952	1939	1956-57 1968	1957-59 1967	4. 1961 - 3. 1962	8. 1959 1962	3. 1958 - 3. 60	1960 1965	7. 1959 - 6. 1960	1965	7. 1966 - 6. 1969	1966
1960 D	71	47	92	96	91	98	94	100	...	103	98	101	98	91	107	103
1963 D	129	174	153	102	126	101	103	100	108	108	100	102	101	110	102	103
1964 D	162	333	231	102	148	105	108	100	119	110	104	102	103	115	104	110
1965 D	201	503	288	104	161	109	111	102	129	107	107	103	109	117	108	111
1966 D	242	692	353	108	189	110	113	105	145	106	106	105	120	123	112	112
1967 D	303	863	423	110	201	110	114	105	166	114	107	107	127	128	115	110
1968 D	332	1069	549	112	214	112	116	108	165	109	107	108	126	132	115	116
1969 D	353	1288	750	118	229	114	118	112	169	111	110	110	132	133	116	123
1970 D	402	1568	1023	119	247	...	120	116	179	122	113	114	134	159	117	128
1970 April	374	1493	986	121	246	117	119	116	176	122	115	115	133	158	117	...
1970 Mai	390	1514	1009	120	246	118	119	116	179	118	114	115	133	159	117	...
1970 Juni	391	1548	1025	119	248	118	119	116	181	119	112	114	132	160	118	127
1970 Juli	396	1575	1043	119	247	120	119	117	181	120	111	114	132	160	117	...
1970 August	410	1610	1069	118	247	120	120	117	182	121	111	115	136	159	117	...
1970 September	423	1644	1083	119	248	...	120	117	183	120	111	115	136	161	117	130
1970 Oktober	441	1671	1086	119	249	...	121	117	183	124	112	115	138	165	117	...
1970 November	449	1678	1089	118	251	...	122	117	181	128	113	114	139	171	117	...
1970 Dezember	457	1692	1094	118	254	...	122	117	181	132	114	114	137	172	117	132
1971 Januar	480	1719	1123	119	256	...	121	118	183	...	115	114	134	175
1971 Februar	489	1747	...	119	121	119	181	...	118	114	134
1971 März	481	1788	...	119	122	119	182	...	121	114	...	177	...	198
1971 April	...	1815	...	120	123	120	182	114	...	179
1971 Mai	...	1849	...	120	120	182	114	...	178
1971 Juni	121	121	114	136
1971 Juli	121	121	114
1971 August	122	121	114
1971 September	122	121
1971 Oktober	121
1971 November
1971 Dezember

Abkürzungen: La = landwirtschaftliche Erzeugnisse einschl. Fischerei- und Gartenbauerzeugnisse, In = industrielle Erzeugnisse (Warenzusammensetzung nicht näher bekannt), R = Rohstoffe und Halbwaren, ohne nähere Aufteilung nach Waren- bzw. Warengruppen, Ba = Baumaterialien, Be = Bergbauerzeugnisse, Mi = Mineralerzeugnisse, E = Energieerzeugung, M = Metalle und -erzeugnisse, Ma = Maschinen und Fahrzeuge, C = Chemikalien, Pharmazeutika, Düngemittel, Ho = Holz, Holzwaren, Papier und Pappe, K = Kautschuk, Kautschukerzeugnisse, Harze und Wachse, Ha = Häute, Felle, Leder und Ledererzeugnisse, T = Textilrohstoffe, Textilerzeugnisse einschl. Bekleidung, N = Nahrungsmittel, Genußmittel und Getränke, Futtermittel.

¹⁾ Index der Erzeugerpreise industrieller Produkte (Inlandsabsatz). Ab Januar 1968 ohne Mehrwertsteuer. Bundesrepublik Deutschland 1960 ohne Berlin. — ²⁾ Berechnung einschl. Steuern. — ³⁾ Output-Index (industrielle Produkte). — ⁴⁾ Ab Januar 1969 ohne Mehrwertsteuer. — ⁵⁾ Indexzahlen auf Originalbasis, nicht umbasiert.

Index der Stapelwarenpreise

1962 = 100

Preise und Löhne

Index der Grundstoffpreise

1962 = 100

Jahr Monat	Reuter's Index ¹⁾	Moody's Index ¹⁾
Originalbasis →	18. 9. 1931	31. 12. 1931
1964 D	115	100
1965 D	110	104
1966 D	109	107
1967 D	106	100
1968 D	120	99
1969 D	129	107
1970 D	136	111
1970 April	138	113
Mai	137	112
Juni	136	112
Juli	137	112
August	135	111
September	136	113
Oktober	135	108
November	135	105
Dezember	133	104
1971 Januar	133	105
Februar	131	106
März	129	103
April	130	102
Mai	128	102
Juni	127	102
Juli	127	101
August	127	99
September	123	98
Oktober	123	100
November
Dezember

Jahr Monat	Bundes- republik Deutschland ²⁾	Großbritannien und Nordirland	Vereinigte Staaten ³⁾
Originalbasis →	1962	1963	1957-59/1967
1964 D	103	107	97
1965 D	106	108	102
1966 D	107	111	108
1967 D	103	110	103
1968 D	99	120	104
1969 D	102	124	111
1970 D	104	139	115
1970 April	105	130	117
Mai	104	129	116
Juni	105	128	116
Juli	105	128	117
August	104	127	114
September	104	129	115
Oktober	104	129	114
November	103	131	112
Dezember	103	131	111
1971 Januar	104	133	114
Februar	104	132	120
März	105	133	118
April	106	136	119
Mai	105	136	120
Juni	106	136	121
Juli	106	138	121
August	106	137	...
September	105	136	...
Oktober
November
Dezember

¹⁾ Reuter's Index (Großbritannien) und Moody's Index (Vereinigte Staaten) enthalten gemeinsam die Preise von: Weizen, Mais, Zucker, Kakao, Baumwolle, Wolle, Kautschuk, Kupfer, Blei und Silber. Hinzu treten bei Reuter's Index: Reis, Pfeffer, Sojabohnen, Leinsaat, Erdnüsse, Kopra, Hanf, Jute, Schellack, Zink und Zinn; bei Moody's Index: Schweine, Kaffee, Seide, Rindschäute, Stahlschrott. — ²⁾ Ohne Berlin, bis 1959 ohne Saarland. Ab Januar 1968 ohne Mehrwertsteuer. — ³⁾ Gruppe „Rohstoffe zur Weiterverarbeitung“ des Index der Großhandelspreise.

Weltmarktpreise wichtiger Handelsgüter

Vorbemerkung: Als Quellen dienen neben amtlichen preisstatistischen Veröffentlichungen Angaben aus der internationalen Wirtschaftspresse sowie Fachveröffentlichungen. Die Monatspreise für „Welthandelsgüter“ werden in der Regel aus den meist täglichen Notierungen an den internationalen Börsenplätzen als einfaches arithmetisches Mittel errechnet. Bei den auktionmäßig gehandelten Waren errechnet sich der Monatspreis aus den Preisen, die während eines Monats bei den Auktionen an den betreffenden Plätzen erzielt wurden. Für Preisreihen, die aus Terminnotierungen (erstnotierter Monat bzw. nächste Sicht) einer Warenterminbörse berechnet werden, sind in der Regel die offiziellen Schlusskurse für tatsächlich getätigte Abschlüsse in den jeweiligen Vormittagssitzungen zugrundegelegt. Die Jahrespreise (D) sind das einfache arithmetische Mittel der zwölf Monatspreise. Zur Umrechnung der Originalpreise in DM-Beträge werden die amtlichen Devisenkurse (Mittel der Kassakurse) an der Frankfurter Devisenbörse verwandt. Bei Ländern mit differenziertem Kurssystem werden die von der Deutschen Bundesbank veröffentlichten Fremmarktkurse (Ankauf) mit genereller Gültigkeit bzw. die speziellen Exportkurse für die jeweilige Ware verwandt.

Jahr Monat	Weizen		Roggen	Gerste	Mais	Reis	Zucker	Kaffee	Kakao	Tee	Pfeffer	Rinder
	Vereinigte Staaten New York	Gr.Brit. London	Kanada Winnipeg		Vereinigte Staaten New York	Italien Mailand	Vereinigte Staaten New York			Großbritannien London		Dänemark Kopenhagen
	Hard- winter II	kanadisch North Manitoba I/II	kan. Western I/II	Western I/II	gelb II	Orinario Mühlen-	Weitkont. 11 ¹⁾	Santos IV	Accra	Auktions- durchschnittspreis	schwarz	junge Kühe prima
	cts je 60 lbs	£ je 2240 lbs	kan. cts je 56 lbs	kan. cts je 48 lbs	cts je 56 lbs	Lire je 100 kg	cts je lb			p je kg	£ je 2240 lbs	Öre je kg
1960 D	51,92	26,88	106,03	100,33	143,94	10 608	3,08	36,49	28,54	50,86	436,52	239
1963 D	269,01	28,79	147,68	118,49	154,72	10 835	8,36	34,26	25,31	46,31	239,77	222
1964 D	237,57	25,62	139,09	119,92	151,35	11 823	5,76	47,13	23,40	46,92	262,36	300
1965 D	206,70	29,30	124,48	129,27	151,21	12 502	2,22	45,11	17,28	46,21	320,79	319
1966 D	229,30	30,07	133,12	134,89	158,66	12 753	1,90	41,30	24,42	44,76	309,96	280
1967 D	219,84	30,52	132,14	128,74	152,28	12 130	2,11	38,37	29,93	45,82	246,12	243
1968 D	197,36	33,45	126,12	118,82	136,47	14 217	2,13	37,41	34,38	43,34	251,91	260
1969 D	189,41	32,68	123,60	103,78	146,33	12 390	3,50	40,71	45,70	41,05	292,69	314
1970 D	201,06	34,08	105,63	115,01	160,35	12 800	3,81	54,94	34,15	45,49	351,59	339
1970 April	195,94	32,34	104,35	107,20	151,15	12 790	3,67	53,87	32,31	44,61	280,56	346
Mai	191,38	32,93	101,55	108,33	154,73	12 850	3,79	53,68	29,37	47,09	301,09	351
Juni	186,30	33,93	99,88	109,26	159,81	13 075	3,87	53,96	29,72	47,48	348,79	365
Juli	189,27	33,39	96,44	110,91	161,30	13 250	3,88	—	32,54	47,23	386,77	368
August	199,15	33,56	103,45	115,53	168,21	13 250	3,95	56,50	37,90	43,43	388,55	354
September	211,60	35,61	108,39	125,39	173,97	12 770	4,05	57,36	37,94	42,93	390,13	336
Oktober	220,53	36,61	103,00	127,39	164,64	12 275	4,08	57,93	36,22	43,15	379,49	322
November	219,31	36,39	106,69	127,95	166,01	12 500	4,18	56,60	33,96	46,01	388,83	320
Dezember	214,02	35,48	106,29	127,98	180,05	12 660	4,19	54,75	32,45	47,28	382,20	316
1971 Januar	212,87	35,35	118,61	132,20	184,92	12 700	4,84	54,00	29,77	45,36	371,36	315
Februar	212,43	34,44	117,26	132,12	181,51	12 700	4,83	—	27,93	43,86	385,63	319
März	208,70	33,00	114,24	130,23	180,13	12 750	4,73	45,42	27,14	42,98	385,79	329
April	210,30	33,30	106,38	117,02	178,61	13 050	4,65	43,83	27,20	41,61	365,45	332
Mai	216,45	32,53	107,84	119,41	178,91	13 525	4,40	43,14	25,29	43,92	360,25	350
Juni	219,84	32,74	112,01	119,95	185,55	13 700	4,19	42,33	26,42	43,03	364,89	370
Juli	224,75	32,33	105,14	117,38	174,11	—	4,22	42,25	28,35	44,08	358,41	367
August	207,76	31,93	94,97	107,67	169,54	14 450	4,40	42,59	29,07	42,73	371,07	369
September	200,80	32,40	89,66	103,62	158,69	13 570	4,83	42,45	26,99	43,87	363,64	363
Oktober	...	31,66	93,89	103,34	4,63	42,50	25,10	42,58	373,57	353
November
Dezember

Umgerechnete Preise für 100 kg in DM

1971 August	26,08	26,16	12,59	16,66	22,80	79,87	33,14	320,10	218,95	355,93	304,04	169,65
September	24,80	26,47	11,71	15,79	21,00	74,38	29,87	314,61	200,03	357,48	297,05	166,89
Oktober	...	25,82	12,24	15,72	33,95	311,64	184,95	352,82	304,65	161,69

¹⁾ Bis Dezember 1960 Weltkontrakt 4, von Januar 1961 bis Oktober 1970 Kontrakt Nr. 8.

Preise und Löhne
Weltmarktpreise wichtiger Handelsgüter

Jahr	Monat	Schweine	Schmalz	Eier	Butter	Kopra	Sojabohnen	Leinsaat	Wolle	Baumwolle		Sisal	Rohjute
		Verein. Staaten Chicago	New York	Dänemark Kopenhagen		Gr. Brit. London	Verein. Staaten Chicago	Minnesota	Gr. Brit. London	Vereinigte Staaten New York	BRD Bremen	Großbritannien London	
		schwere	Prime western steam	Erzeuger- preis ¹⁾	I. Qual.	philippinische	gelb II	US-Standard I loco	gekammmt 70's Dom. Aukt.	middling 1 1/16 inches Kontr. Nr. 2	Misch- kontr. 1 1/16 index	ostafrikanisch I cif UK-Kont.	PWC ²⁾
		cts je lb		Öre je kg		\$ je 2240 lbs	cts je 60 lbs	cts je 56 lbs	p je kg	cts je lb	DM je 100 kg	£ je 1000 kg	£ je 2240 lbs
1960 D		15,49 ³⁾	10,96	317	574	205,40	214,50	310,92	86,62	—	270,8	100,73	131,57
1963 D		15,99	10,09	333	696	186,83	264,93	303,92	104,35	—	259,6	143,34	110,80
1964 D		15,94	11,07	228	727	197,50	264,32	316,60	102,06	—	259,5	131,56	121,06
1965 D		22,13	13,09	300	711	230,35	278,28	309,66	91,12	—	256,7	88,60	128,34
1966 D		24,52	12,60	233	714	188,03	308,75	311,85	99,76	—	250,3	80,29	132,29
1967 D		20,19	9,19	209	739	205,44	278,76	317,94	93,51	30,11 ⁵⁾	260,1	68,75	126,57
1968 D		19,96	7,59	230	731	237,06	265,17	311,89	112,71	30,31	275,5	75,75	135,14
1969 D		25,06	10,96	175	764	205,26	257,20	299,98	104,19	25,39	—	75,88	147,19
1970 D		23,65	13,03	141	850	227,13	275,98	279,84	92,04	25,66	240,6	67,14	141,74
1970 April		25,38	13,54	153	876	250,00	263,14	295,71	98,29	25,12	235,4	68,00	143,64
1970 Mai		25,41	12,48	126	817	235,84	266,51	297,88	98,29	24,65	237,1	67,88	145,00
1970 Juni		25,66	12,08	94	740	220,70	279,24	289,59	95,53	25,49	239,6	65,05	147,50
1970 Juli		25,91	12,44	80	740	222,13	288,14	283,91	96,45	26,03	240,2	66,57	143,35
1970 August		22,74	13,38	105	740	201,85	281,13	272,14	91,86	26,31	241,6	65,00	141,95
1970 September		20,85	12,94	120	894	205,07	281,94	263,59	86,35	26,65	243,0	63,45	141,05
1970 Oktober		18,84	13,50	120	900	217,05	298,14	258,82	78,08	26,36	246,6	62,45	139,32
1970 November		16,95	13,12	142	900	232,60	303,61	262,38	80,84	26,12	250,1	62,83	139,05
1970 Dezember		16,71	11,57	200	900	231,75	295,45	261,04	79,00	26,32	254,1	68,32	140,00
1971 Januar		17,06	11,21	186	900	231,85	303,08	260,00	76,00	26,58	256,5	72,86	140,00
1971 Februar		20,27	12,48	180	892	215,28	305,54	261,70	76,00	26,68	257,1	73,75	140,00
1971 März		17,82	13,10	180	880	210,39	302,11	264,26	76,00	27,04	260,2	75,89	140,58
1971 April		16,83	12,15	170	880	203,56	291,94	269,32	76,00	27,54	262,3	77,65	143,00
1971 Mai		18,64	12,00	96	883	194,43	300,78	270,80	78,00	29,43	265,0	78,00	144,35
1971 Juni		19,86	12,19	80	900	196,65	319,61	268,91	79,00	27,60	266,6	78,59	151,05
1971 Juli		21,07	13,14	80	900	200,27	336,39	267,36	79,00	30,10	265,3	79,00	147,84
1971 August		19,95	12,91	115	919	180,48	327,21	261,27	79,00	31,27	266,8	82,00	146,40
1971 September		19,36	12,47	143	1013	173,55	313,58	259,27	77,00	30,76	267,8	80,18	146,50
1971 Oktober		20,64	...	198	1025	171,40	318,42	31,82	266,7	71,57	145,71
1971 November	
1971 Dezember	
Umgerechnete Preise für 100 kg in DM													
1971 August		150,26	97,24	2,96 ⁴⁾	422,52	60,69	41,08	35,14	657,68	235,52	266,8	68,27	119,95
1971 September		143,48	92,42	3,68 ⁵⁾	465,74	57,42	38,73	34,31	639,10	227,97	267,8	66,55	119,67
1971 Oktober		151,35	...	5,08 ⁵⁾	469,50	56,11	38,92	233,33	266,7	59,30	118,83

Jahr	Monat	Rindshäute	Kautschuk	Erdöl		Heizöl		Stahl-schrott	Stab-stahl	Kupfer	Blei	Zinn	Zinn
		Vereinigte Staaten Chicago	Gr. Brit. London	Saudi-Arabien	Kuweit	Niederländische Antillen		Vereinigte Staaten Pittsburgh	Montan-union	Großbritannien London			
		Packer h.n.st.	RSS I loco	34-34,8°Be ¹⁾ fob Ras Tanura ²⁾	34-34,8°Be ¹⁾ fob (Mina al Ahmadi ³⁾)	schwer Grad C fob Aruba ³⁾		schwer Nr. 1 frei Werk	Rundstahl Themaagute fob Antwerpen ⁴⁾	Elektrol Draht Kassapreis	Weich- 99,97% Pb	98% Zn	Standard Kassapreis
		cts je lb	p je kg	\$ je 42 gallons		cts je gal		\$ je 2240 lbs	\$ je 1000 kg	£ je 1000 kg			
1960 D		13,70	29,53	1,85	1,64	2,00	8,21	32,87	97,98	242,07	71,01	87,91	784,05
1963 D		11,25	20,05	1,80	1,59	2,00	7,93	26,93	73,69	230,57	62,43	75,55	895,50
1964 D		10,36	19,00	1,80	1,59	2,00	7,32	34,75	82,49	345,52	99,44	116,03	1217,37
1965 D		14,01	19,81	1,80	1,59	2,00	6,53	35,10	77,99	460,67	113,31	111,19	1389,61
1966 D		17,64	18,41	1,80	1,59	2,00	6,36	30,72	74,62	546,23	93,67	100,40	1276,33
1967 D		11,73	16,05	1,80	1,59	2,00	6,69	26,95	75,87	411,44	82,50	98,96	1203,63
1968 D		11,09	17,36	1,80	1,59	2,00	7,29	27,21	72,20	517,01	100,18	109,41	1302,79
1969 D		14,26	23,28	1,80	1,59	2,00	6,80	31,62	103,21	610,94	120,70	118,22	1428,15
1970 D		12,72	18,88	1,80	1,60	2,00	7,30	42,18	114,21	589,45	126,60	123,13	1530,75
1970 April		13,93	19,03	1,80	1,59	2,00	6,50	42,07	128,39	725,22	133,66	122,10	1604,23
1970 Mai		13,11	18,59	1,80	1,59	2,00	6,50	44,75	126,40	665,85	130,44	121,49	1557,83
1970 Juni		13,16	19,19	1,80	1,59	2,00	6,50	43,34	120,83	607,02	128,27	121,97	1476,57
1970 Juli		12,96	20,11	1,80	1,59	2,00	6,50	40,14	111,48	567,78	125,89	123,97	1457,98
1970 August		13,02	17,33	1,80	1,59	2,00	7,47	40,45	100,90	527,50	118,86	124,50	1508,30
1970 September		12,86	17,46	1,80	1,59	2,00	8,50	42,31	96,18	519,57	118,46	124,90	1518,86
1970 Oktober		13,17	16,84	1,80	1,59	2,00	8,50	42,05	88,22	475,75	118,66	123,43	1528,54
1970 November		12,53	17,62	1,80	1,64	2,00	8,58	38,50	95,33	451,91	116,54	121,66	1506,86
1970 Dezember		10,84	17,57	1,80	1,68	2,00	9,10	38,98	99,25	435,35	115,17	120,40	1457,18
1971 Januar		10,26	16,98	1,80	1,68	2,00	8,46	41,58	100,50	420,70	109,24	118,41	1444,20
1971 Februar		11,53	15,72	1,99	1,89	2,00	9,50	40,32	100,88	424,89	110,74	113,23	1442,80
1971 März		12,16	15,83	2,18	2,09	2,00	9,50	38,74	100,14	476,49	111,32	118,09	1469,30
1971 April		15,37	16,30	2,18	2,09	2,00	9,50	37,20	101,00	521,21	111,53	118,01	1484,48
1971 Mai		15,76	17,62	2,18	2,09	2,00	9,50	37,40	101,00	464,10	110,08	119,86	1466,50
1971 Juni		14,50	15,80	2,29	2,09	2,00	9,50	36,45	100,38	447,23	110,42	128,48	1436,91
1971 Juli		14,69	14,85	2,29	2,19	2,00	10,00	...	96,89	464,44	109,38	132,22	1439,86
1971 August		14,45	14,35	2,29	2,19	2,00	9,55	...	96,67	450,00	106,03	132,41	1419,86
1971 September		14,86	14,17	2,29	2,19	2,00	9,50	...	98,15	427,52	96,68	125,47	1416,36
1971 Oktober		...	14,13	2,29	2,19	2,00	9,50	...	92,81	417,70	91,94	134,98	1402,02
1971 November	
1971 Dezember	
Umgerechnete Preise für 100 kg in DM													
1971 August		108,84	119,46	4,92 ⁶⁾	4,71 ⁶⁾	4,30 ⁶⁾	8,62 ⁶⁾	...	33,03	375,45	88,27	110,23	1182,03
1971 September		110,13	117,61	4,84 ⁶⁾	4,63 ⁶⁾	4,23 ⁶⁾	8,44 ⁶⁾	...	33,03	354,84	80,24	104,14	1175,58
1971 Oktober		...	117,08	4,79 ⁶⁾	4,58 ⁶⁾	4,18 ⁶⁾	8,35 ⁶⁾	...	30,87	346,11	76,18	111,84	1161,71

¹⁾ Notierungen der von der dänischen Eierexportgenossenschaft den Erzeugern gezahlten Preise. — ²⁾ Exportpreise. — ³⁾ Durchschnitt errechnet aus weniger als 12 Monatszahlen. — ⁴⁾ Bis Ende 1965 LJA - First 2/3. Von Januar 1966 bis Ende 1967 LJA Lightning, ab 1. 1. 68: PWC (Pakistan white Grade C). — ⁵⁾ Umgerechnet für 100 Stück in DM. — ⁶⁾ Umgerechnet für 100 Liter in DM.

Preise und Löhne
Preisindex für die Lebenshaltung
1962 = 100

Vorbemerkung: Der Preisindex der Lebenshaltung mißt die zeitliche Veränderung der Preise für ein feststehendes Verbrauchsschema von Waren und Dienstleistungen, das aus Haushaltsrechnungen von Arbeitnehmerfamilien in den jeweiligen Ländern abgeleitet wurde. Teilweise mußten Umbasierungen von Originalzahlen ohne Dezimalstellen vorgenommen werden, so daß geringfügige Abweichungen gegenüber anderen Umrechnungen auftreten können.

Jahr Monat		Europa													
		Bundes- republik Deutschland ¹⁾		Belgien		Dänemark		Finnland		Frankreich (Paris)		Griechenland		Großbritannien und Nordirland	
		Ins- gesamt	Ernäh- rung	Ins- gesamt	Ernäh- rung ²⁾	Ins- gesamt	Ernäh- rung	Ins- gesamt	Ernäh- rung	Ins- gesamt	Ernäh- rung	Ins- gesamt	Ernäh- rung	Ins- gesamt	Ernäh- rung
Indexgruppen →		E G W H M B D V		E G H M B D V		E G W H M B D V		E G W H B D V		E G W H M B V		E G W H M B V		E G W H M B D V	
Originalbasis →		1962		1966		1964		Okt.-Dez. 1957		1962 — 1970 ³⁾ —		Juni 1959		Januar 1962	
1960 D		95	95	98	97	92	90	94	94	92	89	99	99	93	95
1965 D		109	109	111	112	115	118	122	125	111	111	107	112	110	109
1967 D		115	112	119	120	132	135	133	136	118	116	114	119	118	116
1968 D		116	111	122	123	143	147	144	150	124	120	115	119	123	120
1969 D		120	114	127	128	148	155	148	155	132	127	117	123	130	128
1970 D		124	117	131	133	157	168	152	157	139	135	121	127	138	137
1970 Oktober		125	117	132	132	161	171	153	158	141	136	123	130	141	138
1970 November		125	117	133	133	162	173	153	158	142	137	122	128	142	139
1970 Dezember		126	117	133	133	162	173	154	157	142	137	124	129	143	141
1971 Januar		127	119	134	132	162	173	156	158	143	138	123	129	145	144
1971 Februar		128	120	135	133	162	173	157	160	144	139	121	129	145	144
1971 März		129	121	135	133	162	173	157	161	144	...	123	130	147	146
1971 April		130	121	136	134	164	174	158	162	145	...	125	133	150	150
1971 Mai		130	122	136	134	166	177	159	162	146	...	126	135	151	153
1971 Juni		130	123	137	134	167	178	162	164	146	...	125	134	152	155
1971 Juli		131	123	137	136	163	165	147	...	125	133	153	155
1971 August		131	122	138	136	164	167	147	...	124	134	153	154
1971 September		131	122	139	137	148	...	126	135	153	154
1971 Oktober		132	123	139	137	154	...
1971 November	
1971 Dezember	

Jahr Monat		Europa													
		Irland		Island ⁴⁾		Italien		Jugoslawien		Luxemburg		Niederlande ⁵⁾		Norwegen	
		Ins- gesamt	Ernäh- rung	Ins- gesamt	Ernäh- rung	Ins- gesamt	Ernäh- rung ⁶⁾	Ins- gesamt	Ernäh- rung	Ins- gesamt	Ernäh- rung	Ins- gesamt	Ernäh- rung ²⁾	Ins- gesamt	Ernäh- rung
Indexgruppen →		E G W H M B D V		E G W H M B V		E G W H M B D V		E G W H M B D V		E G H M B D V		E G W H M B D V		E G W H M B D V	
Originalbasis →		Nov. 1968		Januar 1968		1966		1967		1965		1964		1968	
1960 D		93	95	86	77	94	95	84	79	99	99	96	95	93	91
1965 D		115	114	145	156	119	120	158	176	110	109	115	116	113	114
1967 D		122	117	166	182	126	124	208	217	116	115	126	126	122	122
1968 D		128	124	189	215	128	125	219	224	119	119	130	127	126	126
1969 D		137	131	229	268	131	128	235	240	122	124	140	135	130	131
1970 D		149	142	264	317	138	134	258	267	127	130	146	141	144	147
1970 Oktober		—	—	—	—	140	135	270	281	128	130	149	142	147	152
1970 November		154	143	280	346	141	136	274	290	129	130	149	141	148	153
1970 Dezember		—	—	—	—	141	136	277	295	129	130	149	141	149	153
1971 Januar		—	—	—	—	142	137	279	297	130	131	150	142	150	153
1971 Februar		156	147	278	317	142	137	282	297	131	132	152	142	150	153
1971 März		—	—	—	—	143	138	287	305	132	133	154	143	151	153
1971 April		—	—	—	—	143	138	292	313	132	133	156	144	151	153
1971 Mai		161	151	282	321	144	139	300	324	133	135	156	145	151	155
1971 Juni		—	—	—	—	144	139	313	347	133	135	157	146	152	156
1971 Juli		—	—	—	—	145	139	303	318	133	135	157	147	153	158
1971 August		164	154	280	317	145	140	300	311	133	135	158	149	153	...
1971 September		—	—	—	—	146	141	134	136	160	150	164	...
1971 Oktober		—	—	—	—	135	137
1971 November	
1971 Dezember	

Jahr Monat		Europa													
		Österreich		Polen		Portugal		Schweden		Schweiz		Spanien		Türkei (Istanbul)	
		Ins- gesamt	Ernäh- rung	Ins- gesamt	Ernäh- rung	Ins- gesamt	Ernäh- rung ²⁾	Ins- gesamt	Ernäh- rung	Ins- gesamt	Ernäh- rung	I.-s- gesamt	Ernäh- rung	Ins- gesamt	Ernäh- rung
Indexgruppen →	E G W H M B D V		E G W H M B D V		E G W H M B D V		E G W H M B D V		E G W H M B D V		E G W H M B D V		E G W H M B D V		
Originalbasis →	1966		1970		Juli 48 - Juni 1949		1949		Sept. 1966		1968		1963		
1960 D	92	92	97	95	96	98	93	90	94	93	93	92	93	89	
1965 D	112	115	103	101	109	113	112	116	110	108	132	135	115	113	
1967 D	119	121	106	101	121	124	124	128	120	116	150	147	142	141	
1968 D	122	122	107	104	128	129	126	129	123	116	157	153	150	149	
1969 D	126	126	109	107	140	139	130	134	126	118	161	157	154	157	
1970 D	132	132	110	109	149	146	139	145	131	121	171	163	166	169	
1970 Oktober	133	134	—	—	151	148	141	148	133	122	177	167	171	172	
1970 November	134	134	109	109	152	149	142	148	134	124	177	166	173	174	
1970 Dezember	134	135	—	—	153	151	143	148	135	124	178	166	175	176	
1971 Januar	135	135	—	—	155	154	147	155	136	126	180	170	178	178	
1971 Februar	135	135	111	113	156	151	147	155	136	127	180	168	181	182	
1971 März	135	134	—	—	160	156	148	155	137	127	181	171	184	185	
1971 April	136	134	—	—	163	157	147	155	137	127	183	174	187	189	
1971 Mai	136	133	110	109	163	155	147	154	139	127	184	174	189	190	
1971 Juni	137	137	—	—	164	154	147	155	139	128	185	175	191	193	
1971 Juli	138	138	—	—	165	154	148	157	139	128	203	200	
1971 August	139	140	110	111	166	156	150	162	140	130	
1971 September	140	139	—	—	150	163	141	131	
1971 Oktober	—	—	141	131	
1971 November	
1971 Dezember	

Abkürzungen: E = Ernährung, G = Getränke und Tabakwaren, W = Wohnung bzw. Miete, H = Heizung und Beleuchtung, M = Mobiliar und anderer Hausrat, B = Bekleidung, D = Dienstleistungen, V = Verschiedenes (u. a. einschl. Reinigung und Körperpflege, Bildung und Unterhaltung, Verkehr bzw. Reisen, soweit nicht in Gruppe D enthalten).

Fußnoten vgl. Seite 49.

Preise und Löhne
Preisindex für die Lebenshaltung
1962 = 100

Jahr Monat	Europa				Afrika									
	Ungarn (Budapest)		Elfenbein- küste ⁷⁾ (Aoidjan)		Gabun ⁷⁾ (Libreville)		Ghana (Accra)		Kamerun ⁷⁾ (Yaoundé)		Kenia ⁷⁾ (Nairobi)		Kongo ⁷⁾ (Brazzaville)	
	Ins- gesamt	Ernäh- rung ⁴⁾	Ins- gesamt	Ernäh- rung	Ins- gesamt	Ernäh- rung	Ins- gesamt	Ernäh- rung	Ins- gesamt	Ernäh- rung	Ins- gesamt	Ernäh- rung	Ins- gesamt	Ernäh- rung
Indexgruppen →	E H B D V		E H M B D V		E H M B B V		E G W H M B D V		E H M B D V		E G H M B D V		D H B D V	
Originalbasis →	Sept 1956		1960		Jan. 1964		März 1963		Mai 1966		Juli 1964		Jan. 1964	
1960 D	98	97	93	95	95	96	86	86			94	94	98	92
1965 D	101	103	109	110	124	122	151	166	119	125	108	110	118	121
1967 D	105	110	113	114	136	136	146	145	126	129	114	117	128	134
1968 D	106	111	117	115	142	141	160	164	129	129	117	120	133	138
1969 D	107	111	120	118	147	146	175	184	130	128	119	124	132	135
1970 D	109	113	126	123	153	153	179	190	134	132	128	128	134	136
1970 Oktober	111	114	127	125	151	150	170	168	134	131	130	128	135	138
November	109	112	127	125	152	148	178	183	135	132	130	129	134	135
Dezember	109	113	127	125	153	152	181	185	136	135	130	129	136	138
1971 Januar	106	109	128	126	155	156	180	189	136	134	130	129	137	140
Februar	105	109	129	129			188	197	136	135	132	131	137	140
März	108	109	130	128			186	193	137	136	132	132	136	137
April			130	128					137	137	132	133	137	141
Mai			130	129					138	137	133	133	141	145
Juni			131	130					138	137	134	135	141	144
Juli											136	139		
August														
September														
Oktober														
November														
Dezember														

Jahr Monat	Afrika													
	Kongo (Kinshasa)		Madagaskar ⁷⁾ (Tananarive)		Marokko (Casablanca)		Niger ⁷⁾ (Niamey)		Nigeria (Lagos)		Sambia ¹¹⁾		Senegal ⁷⁾ (Dakar)	
	Ins- gesamt	Ernäh- rung	Ins- gesamt	Ernäh- rung	Ins- gesamt	Ernäh- rung	Ins- gesamt	Ernäh- rung	Ins- gesamt	Ernäh- rung	Ins- gesamt	Ernäh- rung	Ins- gesamt	Ernäh- rung
Indexgruppen →	E H B V		E G W H M B V		E G W H B V		E H B B V		E G W H M B D V		E W H M B V		E H B D V	
Originalbasis →	Okt.-Dez. 1964		März 1962		Okt. 58 - Sept. 59		Nov. - Dez. 1964		1960		1969		Juli 1945	
1960 D			97	97	94	93	100	100	91	87			92	90
1965 D	222	241	111	109	114	117	115	117	106	96			109	114
1967 D	342	402	117	114	112	112	131	131	111	102			111	117
1968 D	524	562	120	117	112	112	136	134	112	98			112	116
1969 D	595	615	133	129	116	116	139	137	123	119	100	100	116	120
1970 D	615	632	139	137	117	117	145	143	140	147	105	103	119	123
1970 Oktober	605	600	140	138	118	118	147	146	143	154	107	104	121	127
November	608	602	140	137	119	120	148	148	143	151	107	105	121	127
Dezember	613	617	141	139	119	119	149	149	145	156	108	106	120	126
1971 Januar	626	632	142	140	120	120	148	144	150	163	108	106	120	125
Februar			144	144	122	124	148	144	152	169	10	107	119	124
März	618	655	145	147	123	126	149	145	152	172	110	108	119	122
April			145	145	122	124			153	175	110	109	119	122
Mai			146	147	122	124			157	185	111	110	119	122
Juni			148	147	121	123			165	201			120	126
Juli			148	145	122	124							123	129
August														
September														
Oktober														
November														
Dezember														

Jahr Monat	Afrika													
	Sudan		Südafrika ⁸⁾		Tansania (Dares- salaam)		Tschad ⁷⁾ (Fort Lamy)		Tunesien (Tunis)		Uganda ¹¹⁾ (Kampala)		Zentralafrik. Republik ⁷⁾ (Bangui)	
	Ins- gesamt	Ernäh- rung ⁹⁾	Ins- gesamt	Ernäh- rung	Ins- gesamt	Ernäh- rung	Ins- gesamt	Ernäh- rung	Ins- gesamt	Ernäh- rung	Ins- gesamt	Ernäh- rung	Ins- gesamt	Ernäh- rung
Indexgruppen →	E W H B V		E W H M B V		E G H M B V		E H M B D V		E W H M B V		E G M B D V		E H B D V	
Originalbasis →	Jan. 1951 1970		April 1970		Dez 1951		Jan. 1964		1962		Jan. 1961		1956	
1960 D	91	88	97	98	99	97	94	94	100	100			88	87
1965 D	106	109	108	112	105	103	121	123	114	115	113	107	126	132
1967 D	120	129	115	120	113	110	132	135	122	123	120	115	132	134
1968 D	108	109	117	122	117	112	133	136	125	126	128	119	138	142
1969 D	121	121	121	124	118	110	138	142	130	133	136	133	139 ¹⁰⁾	142 ¹⁰⁾
1970 D	100	100	127	129	122	114	150	158	132	134	139	138		
1970 Oktober	98	97	129	132			152	160	137	143				
November	96	93	129	132	125	117	154	163	138	145	140	139		
Dezember	96	93	129	132	125	117	154	162	135	139				
1971 Januar	95	92	130	133	121	113	154	161	137	143				
Februar	96	92	130	132			155	163	146	158				
März	96	92	131	132	124	115	155	162	146	158				
April			133	133			157	167	141	148				
Mai			134	134	125	118	159	169	144	155				
Juni			135	135	122	114			138	144				
Juli			135	136	128	122			138	143				
August			136	136					139	145				
September			137	137										
Oktober														
November														
Dezember														

Fußnoten vgl. Seite 49.

Preise und Löhne
Preisindex für die Lebenshaltung
1962 = 100

Jahr Monat	Amerika													
	Argentinien (Buenos Aires)		Brasilien (Sao Paulo)		Chile (Santiago)		Guatemala (Guatemala, Stadt)		Kanada		Kolumbien (Bogotá)		Mexiko (Mexiko, Stadt)	
	Ins- gesamt	Ernäh- rung	Ins- gesamt	Ernäh- rung	Ins- gesamt	Ernäh- rung ²⁾	Ins- gesamt	Ernäh- rung	Ins- gesamt	Ernäh- rung	Ins- gesamt	Ernäh- rung	Ins- gesamt	Ernäh- rung
Indexgruppen →	E G W H M B D V		E G W H M B D V		E G W H B V		E W H B V		E G W H M B D V		E W H M B V		E W H B D V	
Originalbasis →	1960		1965—1967		1958		Aug. 1946		1961		Juli 54 - Juni 55		1939	
1960 D	69	70	47	47	82	78	98	99	98	97	90	92	97	98
1965 D	195	199	520	491	271	291	99	100	106	108	161	172	107	107
1967 D	332	322	990	896	394	409	100	100	114	116	208	220	114	115
1968 D	386	373	1231	1082	501	512	102	103	119	120	220	228	117	118
1969 D	415	396	1516	1353	655	669	104	104	124	125	242	252	121	122
1970 D	471	461	1805	1585	867	905	107	109	128	128	259	265	127	129
1970 Oktober	497	497	1897	1668	939	990	106	107	129	126	261	261	130	133
1970 November	509	511	1916	1677	941	996	106	107	129	125	259	256	130	133
1970 Dezember	556	590	1943	1710	941	991	106	109	128	123	261	256	131	134
1971 Januar	555	561	1986	1745	955	1003	107	109	129	124	263	257	129	132
1971 Februar	573	586	2022	1762	961	1018	106	108	129	125	268	265	129	131
1971 März	579	590	2081	1843	972	1031	105	106	130	126	272	272	128	130
1971 April	585	596	2109	1897	997	1052	106	106	131	127	279	283	129	130
1971 Mai	599	611	2147	1920	1025	1096	106	107	131	128	282	288	130	131
1971 Juni	618	631	2190	1985	1046	1136	131	128	130	130
1971 Juli	644	668	1049	1125	133	131
1971 August	133	133
1971 September	133	131
1971 Oktober	133	131
1971 November
1971 Dezember

Jahr Monat	Amerika								Asien					
	Nicaragua (Managua)		Peru (Lima u. Callao)		Uruguay (Montevideo)		Venezuela (Caracas)		Vereinigte Staaten		Indien (Delhi)		Irak (Bagdad)	
	Ins- gesamt	Ernäh- rung ³⁾	Ins- gesamt	Ernäh- rung	Ins- gesamt	Ernäh- rung	Ins- gesamt	Ernäh- rung	Ins- gesamt	Ernäh- rung	Ins- gesamt	Ernäh- rung	Ins- gesamt	Ernäh- rung
Indexgruppen →	E G W H B V		E W H M B V		E G W H M B V		E W H M B V		E W H M B V		E W H B V		E G W H M B V	
Originalbasis →	1956		1966		Okt. 1970		Okt. 1967		1967		1960		19	
1960 D	100	100	90	90	73	79	103	102	98	98	92	94	98	97
1965 D	108	114	138	144	283	285	105	105	104	105	125	135	102	106
1967 D	114	123	162	174	892	903	107	104	110	111	157	180	105	110
1968 D	118	120	193	203	1955	2110	108	106	115	115	166	190	107	111
1969 D	118	122	205	214	2359	2357	111	109	121	121	170	191	116	119
1970 D	216	221	2735	2661	113	110	128	128	182	202	121	123
1970 Oktober	220	226	2835	2749	115	112	130	128	191	215	124	125
1970 November	221	227	2870	2793	115	112	131	128	189	210	121	121
1970 Dezember	222	226	2989	2829	116	112	131	128	189	207	125	128
1971 Januar	223	226	3054	2960	115	111	132	128	190	205	124	127
1971 Februar	224	227	3119	3035	115	112	132	129	192	203	125	129
1971 März	226	230	3139	3018	115	112	132	130	192	203	128	134
1971 April	227	230	3187	3068	115	112	133	131	191	...	129	135
1971 Mai	228	232	3261	3131	115	112	132	131	127	131
1971 Juni	229	233	3334	3227	134	133
1971 Juli	232	239	134	133
1971 August	234	241	135
1971 September	135
1971 Oktober	135
1971 November
1971 Dezember

Jahr Monat	Asien								Australien und Ozeanien					
	Iran		Israel		Japan		Pakistan (Karachi)		Philippinen (Manila)		Australien		Neuseeland	
	Ins- gesamt	Ernäh- rung	Ins- gesamt	Ernäh- rung ²⁾	Ins- gesamt	Ernäh- rung	Ins- gesamt	Ernäh- rung	Ins- gesamt	Ernäh- rung	Ins- gesamt	Ernäh- rung	Ins- gesamt	Ernäh- rung
Indexgruppen →	E G W H M B D V		E G W H M B D V		E G W H M B D V		E W H B V		E G W H B V		E G W H M B V		E G W H M B D	
Originalbasis →	März 59 - März 60		1969		1965		1961		1955		Juli 66 - Juni 67		1965	
1960 D	96	95	86	88	89	87	99	99	93	91	98	100	96	98
1965 D	106	110	121	115	120	124	112	119	117	126	107	110	109	111
1967 D	108	111	133	125	131	134	129	136	132	149	114	117	119	121
1968 D	109	111	135	128	138	143	129	135	132	146	117	120	124	125
1969 D	112	114	139	131	146	152	133	139	134	149	120	121	130	131
1970 D	114	115	147	...	157	166	140	150	157	174	125	126	139	139
1970 Oktober	112	112	154	...	163	174	141	151	167	188	127	128	145	145
1970 November	113	114	154	...	162	171	145	157	173	198				
1970 Dezember	115	117	155	...	163	171	144	156	172	195				
1971 Januar	117	120	158	...	164	174	145	157	177	202	129	128	148	148
1971 Februar	118	123	158	...	164	173	144	155	177	199				
1971 März	120	125	160	...	163	172	142	152	174	194				
1971 April	161	...	166	173	144	153	176	196	131	130	152	151
1971 Mai	162	...	166	171	145	154	176	198				
1971 Juni	162	...	166	170	147	157				
1971 Juli	162	...	167	172	152
1971 August
1971 September
1971 Oktober
1971 November
1971 Dezember

Anmerkung: Eine ausführliche Darstellung des Preisindex für die Lebenshaltung sowie der Preise für ausgewählte Einzelwaren wird vierteljährlich in Fachserie M: „Preise, Löhne, Wirtschaftsrechnungen“ Reihe 9: „Preise im Ausland, II. Einzelhandelspreise“ gegeben.
¹⁾ Ohne Berlin, Index für alle privaten Haushalte. — ²⁾ Einschl. Getränke. — ³⁾ 1970 Neuberechnung, mit Vorzahlen nur bedingt vergleichbar. —
⁴⁾ 1960 — 1967 einschl. direkter Steuern. — ⁵⁾ Einschl. Getränke und Tabakwaren. — ⁶⁾ Ohne soziale Pflichtversicherung und Lohnsteuer. —
⁷⁾ Index für Europäer. — ⁸⁾ Index für weiße Bevölkerung. — ⁹⁾ Einschl. Tabakwaren. — ¹⁰⁾ D aus weniger als 12 Monaten. — ¹¹⁾ Obere Einkommensgruppe.

Preise und Löhne Index der Seefrachtraten*)

Vorbemerkung: Der Index der einzelnen Länder wird von folgenden Stellen berechnet:

BRD	= Bundesministerium für Verkehr, Abt. See, Hamburg	Italien	= Unione Italiana delle Camere di Commercio, Commissione marittima, Roma (Küstenfahrt)
Großbritannien	= Chamber of Shipping, London (Trampfrachtenindex)	Norwegen	= Norwegian Shipping News, Oslo
	Mullion & Co., Ltd., London (Tankerindex, Reisecharter)	COMECON-Länder	= Büro für Seefrachtkoordinierung des Rates für gegenseitige Wirtschaftshilfe, Warschau
Italien	= London Tanker Broker's Panel, London (AFRA-Rate)	Vereinigte Staaten	= Maritime Research Inc., New York
	= Ministero Marina Mercantile, Rom (Überseefahrt)		

Der Tanker-Index wird aus Frachtabschlüssen nach den prozentualen Zu- bzw. Abschlägen der nachstehenden Tankerfrachten-Grundtarife berechnet: Scale = London Market Tanker Nominal Freight Scale Nr. 3 (ab 15. 12. 1959). — Intascale = International Tanker Nominal Freight Scale (ab 15. 5. 1962). — Worldscale = Worldwide Tanker Nominal Freight Scale (ab 15. 9. 1969)

Das Average Freight Rate Assessment für Tanker (AFRA-Rate) wird jeweils am Quartalsbeginn (ab 1. 7. 1964 am Halbjahresbeginn) als mittlere Rate aller Scale-Werte für Tages-, mittel- und langfristige Tanker-Abschlüsse im abgelaufenen Quartal sowie der entsprechenden Selbstkostensätze für die Tanker-Hausflotten der großen Ölgesellschaften veröffentlicht. Ab 1. 4. 1959 wurden gesonderte Meßzifferreihen für kleinere Tanker mit einem Fassungsvermögen von 13 500 bis 24 999 t d w. (GP = General Purpose) und für Großtanker ab 25 000 t d w. (LV = Large Vessels) geführt. Ab 1. 7. 1964 werden die Meßzifferreihen der Tankerabschlüsse und Selbstkostensätze halbjährlich, ab 15. 7. 1967 monatlich nach den folgenden drei Größenklassen berechnet: General Purpose (GP) für 15 000 bis 24 999 t d w, Medium Range (MR) für 25 000 bis 44 999 t d w, Large Range (LR) von 45 000 bis 69 999 t d w, ab 16. 9. 1968 nach vier Größenklassen: (GP) für 16 500 bis 24 999 t d w, (MR) für 25 000 bis 44 999 t d w, (LR 1) für 45 000 bis 79 999 t d w, (LR 2) für 80 000 bis 159 999 t d w.

Monatszahlen des Trampfrachtenindex stellen die Meßziffern der meist gewogenen mittleren Raten im Berichtsmonat, bezogen auf die entsprechenden Mittelraten des Basiszeitraums dar. Bei dem w ö c h e n t l i c h berechneten britischen Tanker-Index (Mullion & Co.) und dem Trampfrachtenindex der Vereinigten Staaten (Maritime Research) bedeuten die Monatszahlen das arithmetische Mittel der im entsprechenden Monat anfallenden Wochenmeßziffern. Die Jahreszahlen sind das arithmetische Mittel der Monatszahlen des jeweiligen Jahres.

Jahr Monat	Bundesrepublik Deutschland			Großbritannien und Nordirland						Italien
	Linien- fahrt	Tramp- fahrt Reisecharter	Tanker- ²⁾ Reisecharter	Trampfahrt Zeit- ⁴⁾ charter	Reise- charter	Tankerfahrt AFRA-Raten				Trampfahrt Reisecharter Überseef.
						GP	MR	LR 1	LR 2	
1965 = 100	W'sc ³⁾ = 100	1968 = 100	Worldscale ⁶⁾ = 100					1965 = 100		
1966 D	85,7	85,9	50,2	72	46,1	98,6 ⁷⁾	87,9 ⁷⁾	87,9 ⁷⁾	—	85
1963 D	93,5	91,1	65,7	76	63,9	87,6	78,5	78,5	—	89
1964 D	97,0	91,6	59,0	86	56,4	78,6	68,9	63,7	—	88
1965 D	100,0	100,0	58,9	97	56,6	80,9	70,1	59,1	—	100
1966 D	104,1	91,2	55,1	95	50,9	79,4	68,5	56,3	—	89
1967 D	107,4	93,3	101,5	94	96,3	94,6	84,6	69,0	—	84
1968 D	107,4 ¹⁾	90,8 ¹⁾	99,4	100 ⁴⁾	95,2	99,7	92,3	74,6	82,6 ⁵⁾	95 ⁸⁾
1969 D	109,4	91,2	79,5	99	68,7 ⁵⁾	84,1 ⁵⁾	81,7 ⁵⁾	63,5 ⁵⁾	57,1 ⁵⁾	96
1970 D	114,2	133,3	182,0	134	189,1	134,3	124,4	91,6	80,2	143
1970 Juli	114,1	127,3	205,0	139	205,3	124,1	110,4 ⁸⁾	82,6 ⁸⁾	73,5 ⁸⁾	142
1970 August	114,5	133,8	196,1		219,8	136,4	125,9	92,1	79,6	149
1970 September	115,0	140,6	252,2		254,8	146,6	139,3	99,8	85,4	147
1970 Oktober	115,3	137,1	287,6	138	291,7	157,5	148,1	103,9	90,3	155
1970 November	116,7	130,8	267,0		283,1	170,4	156,8	109,7	95,2	136
1970 Dezember	116,7	118,3	194,6		199,8	160,5	152,4	114,7	97,9	116
1971 Januar	120,8	111,1	210,6	111	200,2	158,8	142,8	111,2	94,7	111
1971 Februar	122,1	104,3	170,2		159,7	143,0	133,5	107,8	90,7	109
1971 März	123,5	102,9	147,7		140,2	133,8	130,3	109,6	91,2	96
1971 April	124,8	99,3	108,7	94	111,1	130,3	125,7	106,3	89,5	91
1971 Mai	124,5	93,9	96,8		98,9	123,6	119,1	103,2	90,2	84
1971 Juni	124,9	83,4	76,0		74,3	118,8	114,7	101,4	88,8	79
1971 Juli	125,8	82,0	58,2	81	83,4	114,6	110,5	99,3	86,1	74
1971 August	127,0	76,7	68,3		75,2	116,1	111,2	97,0	83,4	...
1971 September	127,9	77,2	57,6		61,6	117,6	109,3	95,6	81,3	...
1971 Oktober	71,0	116,3	107,8	91,4	80,9	...
1971 November
1971 Dezember
1971 Dezember

Jahr Monat	Italien	Norwegen		COMECON-Länder			Vereinigte Staaten			
	Trampfahrt Reisecharter. Küstenfahrt	Trampfahrt ¹⁰⁾		Tankerfahrt Reisecharter	Trampfahrt (Reisecharter) ¹²⁾			Trampfahrt		
		Reisecharter	Zeitcharter ¹¹⁾		8000 und mehr t d w	2000—5500 t d w	1000—1100 t d w	Reisecharter insgesamt	Getreide	
										Zeitcharter ¹¹⁾
1965 = 100	Juli 1965 — Juni 1966 = 100	Wo'sca. ³⁾ = 100		1964 = 100			1951 = 100			
1966 D	—	89,4	73,9	52,2	—	—	—	40,5	41,7	41,9
1963 D	—	90,6	78,8	73,3	100,1	97,3	103,2	41,3	42,6	42,6
1964 D	—	90,5	88,3	67,1	100,0	100,0	100,0	43,4	45,4	48,4
1965 D	100,0	101,2	99,0	65,8	110,1	102,2	101,9	45,3	48,9	55,2
1966 D	98,8	87,9	88,7	61,9	92,3	102,0	100,2	43,4	45,6	53,1
1967 D	96,5	94,1	88,8	113,7	100,5	102,8	104,1	43,1	46,5	55,3
1968 D	102,3	92,4	92,6	103,8	114,3	122,0	124,1	42,2	44,3	58,2
1969 D	105,3	85,2	89,5	87,2	114,9	134,1	137,7	40,9	41,1	56,6
1970 D	115,9	119,4	130,9	196,1	164,0	158,0	150,2	49,9	56,1	75,7
1970 Juli	115,9	120,4	130,0	223,1	174,5	159,8	154,7	50,6	50,9	79,8
1970 August		126,7	148,8	225,8	171,5	152,2	154,1	51,5	58,9	83,7
1970 September		128,4	149,7	259,5	182,2	162,3	157,9	51,8	59,4	82,3
1970 Oktober	119,9	128,9	147,2	286,3	177,2	162,2	163,4	52,1	60,1	84,0
1970 November		119,6	145,4	281,5	164,9	171,2	159,5	50,8	57,3	80,5
1970 Dezember		110,6	137,3	225,6	152,4	160,5	158,2	48,6	53,5	72,5
1971 Januar	...	107,4	123,9	206,7	150,3	152,1	133,2	48,0	51,9	72,3
1971 Februar		96,0	122,1	154,6	134,4	141,5	122,4	47,4	51,2	68,0
1971 März		87,5	123,3	139,8	129,3	145,3	124,7	47,2	50,9	60,6
1971 April	...	86,8	122,9	110,4	125,8	143,4	126,8	46,9	50,2	66,4
1971 Mai		82,8	117,0	103,9	121,6	134,7	113,4	46,2	49,2	61,5
1971 Juni		74,5	114,4	79,8	122,9	135,5	121,3	44,4	46,4	54,6
1971 Juli	...	71,6	96,4	69,4	113,2	133,0	114,9	41,5	42,1	41,5
1971 August		73,5	96,9	81,0	104,5	122,4	114,9	40,1	41,3	53,6
1971 September		74,8	89,7	70,8	39,6	40,5	46,0
1971 Oktober	
1971 November	
1971 Dezember	

*) Einschl. Zeitchartertraten (= Schiffschartertraten).

Ausführliche Darstellung des Seefrachtenindex mit weiteren Hinweisen auf Berechnungsmethoden in Fachserie M, Reihe 7 „Preise für Verkehrsleistungen“.

1) Die ab Januar 1968 auf Basis 1965 berechneten Zahlen des deutschen Linienfrachtenindex bzw. des deutschen Trampfrachtenindex wurden mit den Zahlen auf Basis 2. HJ. 1954 verkettet. — 2) Roholtransporte. — 3) Bis 31. 12. 1969 auf Basis Scale/Intascale. — 4) Die hier dargestellten, ab 1. Quartal 1968 auf Basis 1968 berechneten Zahlen des britischen Zeitchartertraten-Gruppenindex für Trampschiffe von 9 000 bis 16 000 t d w wurden mit den Zahlen auf Basis 1960 verkettet. — 5) Durchschnitt aus weniger als 12 Monaten. — 6) Bis 14. 9. 1969 auf Basis Scale/Intascale. — 7) Die AFRA-Raten werden den nach Größenklassen der Welttankerflotte abgestuften Kapazitätsänderungen entsprechend (nach John I. Jacobs, London) zu Jahreszahlen zusammengefaßt. — 8) Die dargestellten AFRA-Monatszahlen beziehen sich nicht auf Kalendermonate. Die Berichtszeiten reichen vom 16. des Vormonats bis zum 15. des in der Vorseite angegebenen Monats. — 9) Die ab Oktober 1967 auf Basis 1965 berechneten Zahlen des italienischen Trampfrachtenindex wurden mit den Zahlen auf Basis 1954 = 100 (1960 D bis 1967 D) verkettet. — 10) Vom 1. 1. 1960 bis 31. 12. 1966 auf neuer Basis berechnete Jahreszahlen des früher veröffentlichten Index auf Basis 2. HJ. 1947 = 100 (vgl. Internationale Monatszahlen bis Februar 1967). — 11) Dampfer (mit Ölfuehrung) und Motorschiffe von 10 000 bis 25 000 t d w. Abschlüsse für Reisen, Rundreisen und Zeitkontrakte mit einer Höchstlaufzeit von 12 Monaten. — 12) Indexreihen nach Schiffsgößenklassen und Fahrtgebieten: 8 000 und mehr t d w = Überseefahrt, 2 000 — 5 500 t d w = Große Küstenfahrt (einschl. Weißmeer-, Mittelmeer- und Schwarzmeereefahrt), 1 000 — 1 100 t d w = Nordeuropäische Küstenfahrt. — 13) Beschäftigungszeit.

Lohnindex, durchschnittliche Bruttoverdienste sowie Arbeitszeiten der Industriearbeiter

Vorbemerkung: Als Quellen werden vornehmlich amtliche lohnstatistische Veröffentlichungen benutzt. Der nachgewiesene Lohnindex (Index der tariflichen bzw. vertraglichen Lohnsätze), die durchschnittlichen Bruttoverdienste und Arbeitszeiten sind wegen oft weitgehender begrifflicher und methodischer Abweichungen nur bedingt international vergleichbar. Unterschiede ergeben sich besonders hinsichtlich des Personenkreises, Wirtschaftsbereichs, regionalen Geltungsbereichs, Berichtszeitraums und besonders der Begriffsabgrenzung. Nähere Erläuterungen sind in der Fachserie M, Preise, Löhne, Wirtschaftsrechnungen, Reihe Nr. 12, „Verdienste und Löhne im Ausland“, gegeben. Die hier als Vierteljahresangaben nachgewiesenen Zahlen stellen — ohne daß es besonders gekennzeichnet wird — entweder Angaben für einen Monat des jeweiligen Vierteljahres oder einen aus drei Monatsangaben errechneten Vierteljahresdurchschnitt dar.

		Lohnindex 1962 = 100									
Jahr Vierteljahr	a)										
	b)	Bundes- republik Deutsch- land	Belgien	Frank- reich ¹⁾	Großbritannien und Nordirland	Italien	Nieder- lande	Öster- reich	Schweiz	Au- stralien ²⁾	Neu- seeland
	c)	Bg, VI, Bau, E, H, V, D	VI	VI, Bau, H, V, D	VI		Bg, VI, Bau	Bg, VI	Bg, VI, Bau	VI	VI
	d)	erw m	mw	erw mw	mw		erw m	mw	erw mw	erw m	erw m ³⁾
	e)	1962	1963	1.1.1956	31.1.1956	1966	1954	1966	1963	1954	31.12.1965
1960 D		84,3	90	86	93	.	87	.	90	97	.
1962 D		100,0	100	100	100	.	100	.	100	100	.
1963 D		106,4	108	109	103	.	108	.	105	102	.
1964 D		113,5	119	118	108	.	125	.	112	108	.
1965 D		122,4	129	126	112	.	138	.	117	110	1000
1966 D		131,1	141	133	117	100	152	100	123	116	1019
1967 D		137,0	151	141	122	105	162	107	131	121	1070
1968 D		142,6	158	150	131	109	174	114	136	132	1107
1969 D		152,4	170	173	138	117	190	121	141	139	1168
1970 D		173,3	184	188	152	143	211	133	151	143	1311
1969 2. Vj.		150,9	169	176	137	118	191	123	141	133	1169
1969 3. Vj.		151,9	172	180	138	120	193	125	142	134	1173
1969 4. Vj.		159,0	174	184	145	122	193	126	143	139	1179
1970 1. Vj.		165,0	180	188	147	137	205	132	148	140	1231
1970 2. Vj.		167,9	182	194	151	143	211	133	150	140	1270
1970 3. Vj.		175,9	186	198	155	145	216	134	152	141	1319
1970 4. Vj.		184,3	188	203	163	150	216	135	155	143	1602
1971 1. Vj.		190,8	197	208	166	159	225	147	162	153	1607
1971 2. Vj.		192,8	.	215	171	161	228	149	164	155	.
1971 3. Vj.		201,7	.	220	173	.	236

		Bruttostundenverdienste									
Jahr Vierteljahr	a)										
	b)	Bundes- republik Deutsch- land ⁴⁾	Belgien ⁵⁾	Däne- mark	Finnland	Frank- reich ⁶⁾	Großbritannien und Nordirland ⁶⁾	Irland ⁷⁾	Italien ⁸⁾	Luxem- burg ⁹⁾	Nieder- lande ⁹⁾
	c)	VI		VI, Bau, V, D	Bg, VI, E	VI					
	d)	mw	m	erw mw	erw m	m	erw m	mw		m	
	e)	Pf	bfr	dkr	Fmk	FF	d		Lit	lfr	hfl
1960 D		262	33,30	6,08	2,44	.	76,8	39,7	.	.	.
1962 D		323	37,13	7,52	2,77	.	84,9	47,5	.	.	.
1963 D		346	40,10	8,12	2,94	.	88,7	50,1	.	.	.
1964 D		374	44,53	8,82	3,31	3,75	95,5	55,7	405	59,41	2,93
1965 D		412	48,14	9,66	3,69	3,97	105,0	58,6	434	65,24	3,21
1966 D		442	52,94	11,06	3,89	4,21	110,8	65,4	449	68,44	3,50
1967 D		460	55,92	12,10	4,21	4,50	116,0	69,1	472	69,26	3,77
1968 D		479	59,04	13,53	4,69	5,14	123,8	76,5	493	75,11	4,07
1969 D		528	64,79	15,08	5,10	5,66	134,1	86,4	552	79,99	4,50
1970 D		596	71,98	16,77	5,64	6,36	154,5	102,4 ⁸⁾	686	90,78	5,14
1969 2. Vj.		513	62,58	14,94	5,08	.	129,3	83,3	534	78,25	4,38
1969 3. Vj.		524	.	15,13	5,11	5,66	.	86,4	.	.	.
1969 4. Vj.		552	64,79	15,85	5,20	.	134,1	88,7	552	79,99	4,50
1970 1. Vj.		566	.	15,67	5,46	6,07	.	98,4	.	.	.
1970 2. Vj.		577	68,73	16,45	5,60	.	.	95,7	648	98,86	4,85
1970 3. Vj.		596	.	16,89	5,68	6,36	.	102,4 ⁸⁾	.	.	.
1970 4. Vj.		619	71,98	17,86	5,82	.	154,5	104,3	686	98,78	5,14
1971 1. Vj.		646	.	.	6,06
1971 2. Vj.		656
1971 3. Vj.		672

		Bruttostundenverdienste										Tages- verdienste
Jahr Vierteljahr	a)											Indien
	b)	Nor- wegen	Öster- reich	Schweden	Schweiz ⁵⁾	Spanien	Kanada	Ko- lumbien	Ver- einigte Staaten	Neu- seeland ⁶⁾		
	c)	Bg, VI	VI	Bg, VI	VI, H, V	VI						L, VI, E, D
	d)	erw m	mw	erw m		mw ³⁾	mw				mw ³⁾	mw ³⁾
	e)	nkr	S	skr	sfr	Pta	kan \$	kol \$	US-\$	c	Rs	
1960 D		6,37	.	6,32	3,61	.	1,79	1,57	2,26	77	.	
1962 D		7,38	.	7,39	4,13	.	1,88	2,08	2,39	82	5,01	
1963 D		7,77	.	7,91	4,48	16,27	1,95	2,69	2,46	84	5,11	
1964 D		8,25	.	8,57	4,83	18,60	2,02	3,29	2,53	90	5,42	
1965 D		9,00	15,16	9,45	5,19	21,57	2,12	3,05	2,61	94	6,16	
1966 D		9,65	16,58	10,26	5,59	25,13	2,25	4,15	2,72	98	6,70	
1967 D		10,39	17,81	11,10	5,94	28,81	2,40	4,58	2,83	102	7,24	
1968 D		11,22	18,86	11,83	6,25	31,16	2,58	5,05	3,01	109	7,73	
1969 D		12,28	20,06	12,85	6,57	34,69	2,79	5,53	3,19	115	.	
1970 D		13,76	22,53	.	7,22	38,47	3,01	.	3,36	.	.	
1969 2. Vj.		12,27	20,23	.	.	31,92	2,78	5,50	3,18	114	.	
1969 3. Vj.		12,27	20,49	.	.	38,78	2,82	5,66	3,24	.	.	
1969 4. Vj.		12,61	20,69	.	6,57	37,65	2,92	5,75	3,29	115	.	
1970 1. Vj.		12,67	21,91	.	.	34,37	2,96	.	3,31	.	.	
1970 2. Vj.		13,50	22,80	.	.	35,92	3,01	.	3,36	124	.	
1970 3. Vj.		14,20	22,87	.	.	44,70	3,02	.	3,42	.	.	
1970 4. Vj.		14,65	23,27	.	7,22	42,89	3,17	.	3,47	.	.	
1971 1. Vj.		14,68	24,80	3,52	.	.	
1971 2. Vj.		3,57	.	.	
1971 3. Vj.		

Abkürzungen: a) = Lohn- bzw. Verdienstart. — b) = Land. — c) = Erfasster Wirtschaftsbereich: L = Landwirtschaft, Bg = Bergbau, VI = Verarbeitende Industrie, Bau = Baugewerbe, H = Handel, V = Verkehr, E = Energiewirtschaft, D = Dienstleistungen. — d) = Erfasster Personenkreis: m = männliche Arbeiter, mw = alle Arbeiter, erw = nur Erwachsene. — e) = Originalbasis bzw. Landeswährung.

¹⁾ An Stelle D: 1. Januar. — ²⁾ An Stelle D: 31. Dezember. — ³⁾ Einschl. Angestellte. — ⁴⁾ Bis einschl. 1963 ohne Berlin. — ⁵⁾ An Stelle D: Oktober. — ⁶⁾ An Stelle D: September. — ⁷⁾ An Stelle D: Oktober, ab 1969: September. — ⁸⁾ Ab September 1970: Neue Pence.

Preise und Löhne
Lohnindex, durchschnittliche Bruttoverdienste sowie Arbeitszeiten der Industriearbeiter

Jahr Vierteljahr	a)	Pages- verdienste	Wochenverdienste					Monatsverdienste			
	b)	Israel	Bundes- republik Deutsch- land ¹⁾	Großbritannien und Nordirland ²⁾	Kanada	Ver- einigte Staaten	Austra- lien	Bulgarien	Jugo- slawien	Öster- reich	Polen
	c)	VI	VI				L, Bg, VI, Bau E, H, V, D	Bg, VI ³⁾	Bg, VI, E ³⁾	Bg, VI	Bg, VI ³⁾
	d)	mw	mw	erw m	mw		m ⁴⁾	mw	mw ⁴⁾	mw	mw ⁴⁾
	e)	£	DM	s d.	kan \$	US-\$	\$ A	Lw	Din	S	Zł
1960 D		10,2	119	303. 3	72,14	89,72	45,30	80	187	2159	1848
1962 D		12,3	144	326,10	76,75	96,56	47,80	87	229	2496	1971
1963 D		14,0	153	345. 9	79,51	99,63	49,80	90	280	2647	2075
1964 D		15,4	163	373. 4	82,96	102,97	52,80	92	362	2890	2139
1965 D		17,6	182	403. 3	86,94	107,53	56,00	95	501	3141	2185
1966 D		20,4	193	415. 6	91,65	112,34	58,70	98	686	3514	2258
1967 D		21,4	194	437. 9	96,84	114,90	62,60	106	755	3781	2346
1968 D		22,0	206	472. 4	104,00	122,51	66,40	113	830	4018	2447
1969 D		23,4	232	510 10	111,72	129,51	72,35	117	959	4263	2551
1970 D		26,2	261	578. 3	119,68	133,73	78,28	124	1120	4662	2632
1969 2. Vj.		23,2	225	492. 7	111,83	130,06	71,40	112	929	4603	2489
3. Vj.		23,3	230	.	114,89	132,84	72,80	117	957	4022	2630
4. Vj.		23,4	244	510,10	108,67	134,89	78,00	130	1069	4994	2572
1970 1. Vj.		25,3	247	.	117,14	132,40	71,30	114	1038	4169	2671
2. Vj.		26,6	254	.	120,65	134,40	77,80	118	1085	5074	2659
3. Vj.		26,8	260	.	121,16	135,43	79,20	121	1130	4389	2688
4. Vj.		26,7	272	578,3	120,53	138,45	84,80	142	1316	5253	2681
1971 1. Vj.		28,1	277	.	.	139,74	80,60	119	1298	.	2704
2. Vj.		.	281	.	.	143,51
3. Vj.		.	290

Jahr Vierteljahr	a)	Monatsverdienste					Arbeitszeit				
	b)	Tschecho- slowakei	Ungarn	Chile ⁵⁾	Mexiko	Japan	Bundes- republik Deutsch- land ¹⁾	Finnland	Frank- reich ²⁾	Großbritannien und Nordirland ²⁾	Irland ²⁾
	c)	Bg, VI ³⁾	Bg, VI, E ³⁾	VI			VI	Bg, VI	VI		
	d)	mw					mw		erw mw	erw m	mw
	e)	Kcs	Ft	chil. Esc.	mex \$	1000 Yen	bezahlte Wochenst.	geleistete Wochenarbeitsstunden			
1960 D		1349	1574	55,34	849	19,5	45,6	44,4	45,9	47,4	45,4
1962 D		1409	1623	75,21	964	23,4	44,7	42,9	46,3	46,2	44,6
1963 D		1407	1675	100,05	1135	26,0	44,3	44,1	46,5	46,8	44,6
1964 D		1442	1708	152,19	1239	28,6	43,6	44,0	46,0	46,9	44,1
1965 D		1469	1707	212,14	1324	31,3	44,1	44,0	45,9	46,1	44,0
1966 D		1490	1786	307,18	1385	35,4	43,7	42,1	46,0	45,0	43,8
1967 D		1554	1825	391,50	1468	39,8	42,0	39,8	45,4	45,3	43,8
1968 D		1657	1869	525,16	1544	46,3	43,0	39,1	45,6	45,8	43,3
1969 D		1761	1936	722,39	1621	54,4	43,8	38,9	45,3	45,7	42,9 ⁶⁾
1970 D		1844	2038	1401,63	1703	62,6	43,8	.	44,7	44,9	42,7 ⁶⁾
1969 2. Vj.		1751	.	722,39	1578	49,3	43,9	41,5	45,4	45,7	43,5
3. Vj.		1756	.	781,04	1575	57,8	43,9	36,9	45,6	.	42,9
4. Vj.		1. 27	.	798,32	1809	70,8	44,1	38,3	45,3	45,7	42,8
1970 1. Vj.		1791	.	907,16	1742	44,7	43,7	40,3	45,1	.	42,2
2. Vj.		1869	.	1041,63	1632	56,9	44,0	39,2	44,8	.	42,3
3. Vj.		1823	.	1129,01	1663	67,3	43,6	.	44,8	.	42,7
4. Vj.		2014	.	.	2020	81,5	43,9	.	44,7	44,9	42,6
1971 1. Vj.		1861	2027	.	1766	.	42,9	.	44,6	.	.
2. Vj.		.	2049	.	.	.	42,8	.	44,5	.	.
3. Vj.		42,1	.	44,5	.	.

Jahr Vierteljahr	a)	Arbeitszeit									
	b)	Italien	Jugo- slawien	Nieder- lande ³⁾	Norwegen	Öster- reich	Schweiz	Tschecho- slowakei	Kanada	Ver- einigte Staaten	Japan
	c)	VI	Bg, VI ³⁾	Bg, VI, Bau	Bg, VI		VI	Bg, VI ³⁾	VI		
	d)	mw	mw ⁴⁾	erw m	m		mw				
	e)	geleistete Monats- arbeitsstunden	bezahlte Monatsstunden	geleistete Wochenarbeitsstunden			bezahlte Wochenst.	geleistete Wochen- arbeitsstunden	bezahlte Wochenstunden	geleistete Monats arbeitsstunden	
1960 D		171	201	49,1	39,3	43,5	46,1	48,1	40,4	39,7	209
1962 D		164	198	46,9	38,6	42,6	45,6	48,1	40,7	40,4	199
1963 D		165	204	47,1	38,4	42,5	45,5	47,8	40,8	40,5	198
1964 D		157	206	46,2	38,7	42,7 ⁷⁾	45,4	48,0	41,0	40,7	196
1965 D		152	201	46,3	38,3	38,7	44,9	47,7	41,1	41,2	192
1966 D		156	196	46,2	38,1	38,7	44,8	46,4	40,8	41,3	194
1967 D		157	189	45,7	37,8	38,4	44,7	45,2	40,3	40,6	194
1968 D		157	188	45,4	36,7	38,6	44,6	44,5	40,3	40,7	193
1969 D		150	185	45,4	35,6	38,6	44,7	43,8	40,0	40,6	190
1970 D		.	.	44,5	35,3	37,4	44,7	43,7	39,9	39,8	184
1969 2. Vj.		158	.	45,2	35,0	38,3	44,7	43,5	40,2	40,9	199
3. Vj.		144	.	.	32,8	37,5	44,7	43,6	40,7	41,0	195
4. Vj.		141	.	45,4	37,2	37,2	44,6	44,3	37,2	41,0	197
1970 1. Vj.		154	.	.	35,2	37,2	44,6	43,8	39,5	40,0	184
2. Vj.		152	.	44,6	35,5	37,8	44,7	43,3	40,1	40,0	196
3. Vj.		141	.	.	34,5	36,5	44,7	43,5	40,1	39,6	189
4. Vj.		.	.	44,5	37,5	38,2	44,6	43,9	38,0	39,9	189
1971 1. Vj.		37,6	44,6	43,7	.	39,7	.
2. Vj.		44,6	.	.	40,2	.
3. Vj.	

Abkürzungen: a) = Lohn- bzw. Verdienstart. Arbeitszeit. — b) = Land. — c) = Erfasster Wirtschaftsbereich: L = Landwirtschaft, Bg = Bergbau, VI = Verarbeitende Industrie, Bau = Baugewerbe, H = Handel, V = Verkehr, E = Energiewirtschaft, D = Dienstleistungen. — d) = Erfasster Personenkreis: m = männliche Arbeiter, mw = alle Arbeiter, erw = nur Erwachsene. — e) Landeswährung bzw. Art der Arbeitszeit.

¹⁾ Bis einschl. 1963 ohne Berlin. — ²⁾ An Stelle D: Oktober. — ³⁾ Sozialisierter Sektor. — ⁴⁾ Einschl. Angestellte. — ⁵⁾ An Stelle D: April. — ⁶⁾ September. — ⁷⁾ Vor 1965 bezahlte Wochenstunden.

ALLGEMEINE STATISTIK DES AUSLANDES

Unter diesem Titel werden folgende zusammenfassende auslandstatistische Veröffentlichungen des Statistischen Bundesamtes, Wiesbaden herausgegeben:

INTERNATIONALE MONATSAZAHLEN

Erscheinungsfolge: monatlich — Umfang: 52 Seiten — Format: DIN A 4
Preis: DM 5,—, Jahresbezugspreis: DM 50,—

LÄNDERBERICHTE

Erscheinungsfolge: unregelmäßig — Umfang: 50 bis 180 Seiten — Format: DIN A 4

Folgende Länderberichte sind noch erhältlich (angegeben ist das Erscheinungsjahr des letzten Berichtes):

Afghanistan 1966	5,—	Haiti 1965	5,—	Marokko 1969	9,—
Argentinien 1968	11,—	Honduras 1966	5,—	Nicaragua 1966	5,—
Burundi 1967	4,—	Indien 1971	11,—	Niger 1966	5,—
Chile 1970	11,—	Indonesien 1968	9,—	Nigeria 1967	7,—
China (Taiwan) 1970	9,—	Irak 1967	6,—	Ostafrikanische	
China, Volksrep. 1969	9,—	Iran 1967	9,—	Gemeinschaft 1971	11,—
Costa Rica 1966	8,—	Jordanien 1969	9,—	Pakistan 1966	7,—
Dominikan. Republik 1965	4,—	Jugoslawien 1962	7,—	Panama 1966	7,—
Ecuador 1965	5,—	Kamerun 1968	7,—	Paraguay 1965	5,—
Elfenbeinküste 1969	11,—	Kenia 1969	9,—	Polen 1961	7,—
Elfenbeinküste, Obervolta,		Kolumbien 1965	6,—	Rumänien 1967	6,—
Sierra Leone 1962	7,—	Kongo (Dem. Rep.) 1970	9,—	Somalia 1966	8,—
El Salvador 1965	6,—	Korea, Süd- 1969	9,—	Sudan 1966	7,—
Ghana 1967	7,—	Länder im Rat für Gegen-		Thailand 1967	7,—
Großbritannien und Nord-		seitige Wirtschaftshilfe 1970	11,—	Togo 1969	7,—
Irland 1964	9,—	Malawi 1967	8,—	Tschad 1964	5,—
Guatemala 1966	4,—	Malaysia 1969	11,—	Tunesien 1970	11,—
Guinea 1967	5,—	Mali 1966	5,—	Uruguay 1966	5,—
Außerdem wurden 39 weitere Länderberichte herausgegeben, die vergriffen sind.				Verein. Arabische Republik	
				und Jemen 1961	5,—

LÄNDERKURZBERICHTE

Monatlich 4 Berichte — Umfang je Heft: ca. 20 Seiten — Format: DIN A 4 — Bis einschl. Jahrgang 1970: DM 1,—. Ab Jahrgang 1971: DM 2,—; Jahresbezugspreis (48 Berichte): DM 86,—

Folgende Länderkurzberichte sind noch lieferbar (angegeben ist das Erscheinungsjahr des letzten Berichtes):

Äthiopien	1970	Großbrit. u. Nordirl.	1971	Libanon	1969	Ruanda	1970
Afghanistan	1971	Guatemala	1968	Liberia	1968	Rumänien	1971
Albanien	1971	Guayana	1969	Libyen	1969	Sambia	1968
Algerien	1971	Guinea	1969	Luxemburg	1971	Saudi-Arabien	1970
Argentinien	1970	Haiti	1969	Madagaskar	1969	Schweden	1969
Australien	1970	Honduras	1968	Malawi	1971	Schweiz	1967
Belgien	1971	Indien	1970	Malaysia	1970	Senegal	1969
Birma	1968	Indonesien	1970	Mali	1971	Sierra Leone	1969
Bolivien	1970	Irak	1969	Malta	1969	Singapur	1969
Botsuana	1970	Irland	1969	Marokko	1970	Somalia	1970
Brasilien	1971	Island	1971	Mauretanien	1971	Sowjetunion	1970
Bulgarien	1969	Italien	1970	Mauritius	1971	Spanien	1971
Burundi	1968	Jamaika	1969	Mexiko	1971	Sudan	1970
Ceylon	1970	Japan	1970	Mongol. Volkrep.	1967	Südrhodesien	1970
Chile	1971	Jemen, Südjemen	1970	Nepal	1970	Swasiland	1971
China, Volksrep.	1971	Jordanien	1970	Neuseeland	1971	Syrien	1971
Costa Rica	1971	Jugoslawien	1971	Nicaragua	1968	Taiwan	1968
Dänemark	1971	Kambodscha	1968	Niederlande	1970	Tansania	1971
Dahome	1970	Kamerun	1970	Niger	1971	Thailand	1970
Dominikan. Rep.	1971	Kenia	1971	Nigeria	1970	Togo	1970
Ecuador	1969	Kolumbien	1971	Norwegen	1971	Trinidad u. Tobago	1970
Elfenbeinküste	1969	Kongo (Brazzaville)	1970	Obervolta	1969	Tschad	1969
El Salvador	1969	Kongo (Dem. Rep.)	1968	Österreich	1967	Tschechoslowakei	1971
Finnland	1970	Korea, Nord-	1971	Pakistan	1970	Türkei	1969
Frankreich	1970	Korea, Süd-	1970	Panama	1969	Tunesien	1970
Gabun	1969	Kuba	1968	Peru	1971	Uganda	1971
Gambia	1971	Kuwait	1970	Philippinen	1971	Uruguay	1970
Ghana	1969	Laos	1971	Polen	1971	Vietnam, Nord-	1969
Griechenland	1970	Lesotho	1971	Portugal	1971	Zentralafrik. Rep.	1971
						Zypern	1971

Prospekte mit ausführlichen Angaben sind beim Verlag W. Kohlhammer, 6500 Mainz 42, Philipp-Reis-Straße 3, Postfach 120 erhältlich.



RHEINDRUCK BOPFARD