

**Allgemeine
Statistik
des Auslandes**

INTERNATIONALE MONATSZAHLEN

Oktober 1961



**HERAUSGEBER: STATISTISCHES BUNDESAMT · WIESBADEN
W. KOHLHAMMER-VERLAG**

Ausbau der „Internationalen Monatszahlen“

Den Beziehern der „Internationalen Monatszahlen“ werden, beginnend mit dem vorliegenden Heft für Oktober 1961, erheblich **reichhaltigere Zahlenunterlagen** als bisher, und zwar sowohl hinsichtlich der nachgewiesenen **Länder** als auch der **Sachgebiete**, übermittelt.

Fast sämtliche Übersichten wurden durch die Aufnahme einer Reihe bisher nicht enthaltener Länder erweitert. Das gilt besonders für die Tabellen über Ein- und Ausfuhrwerte, den Index des Außenhandelsvolumens und den Preisindex für die Lebenshaltung. Ferner wurde der Sachumfang der „Laufenden Tabellen“ um folgende neu hereingenommene Gebiete erweitert:

Bautätigkeit:	Fertiggestellte Wohnungen,
Binnenhandel:	Index der Einzelhandelsumsätze,
Verkehr:	Eisenbahngüterverkehr, Seeschifffahrt, Luftverkehr.

Innerhalb der bisher enthaltenen Abschnitte werden die Leser außerdem nun auch informiert

bei Geld und Kredit über:	Index der Aktienkurse,
bei Preisen und Löhnen über:	Index der Stapelwarenpreise, Weltmarktpreise wichtiger Handelsgüter, Index der Seefrachten, Arbeitszeiten erwachsener Industriearbeiter.

Gleichzeitig wurde bei einigen bisher viertel- und halbjährlich erschienenen Tabellen die **Berichtsfolge** verdichtet, und zwar werden nun ebenfalls monatlich veröffentlicht die Zahlen über

Erwerbstätigkeit:	Arbeitslose,
Geld und Kredit:	Bargeldumlauf und Bankeinlagen, Gold- und Devisenbestände.

Überall dort, wo Monatsreihen nicht unbedingt erforderlich erscheinen, sind die **nachgewiesenen Zeiträume** zum Teil zusammengefaßt worden. Statt der bisher für 18 einzelne Berichtsmonate angegebenen Zahlen werden daher jetzt Vierteljahresdurchschnitte veröffentlicht. Zur Darstellung ist ferner zu bemerken, daß sämtliche Indexreihen übereinstimmend mit dem Statistischen Amt der Europäischen Gemeinschaften nun auf **1958 = 100** umbasiert sind. Der Bedeutung der europäischen Wirtschaftsorganisationen wurde durch die Gliederung der Tabellen über Außenhandel und Verkehr nach EWG-, EFTA- und OECD-Ländern Rechnung getragen.

**Allgemeine
Statistik
des Auslandes**

INTERNATIONALE MONATSZAHLEN

Oktober 1961



Jahrgang 1961 · Heft 10

HERAUSGEBER: STATISTISCHES BUNDESAMT · WIESBADEN
VERLAG: W.KOHLHAMMER G.M.B.H./STUTT GART UND MAINZ

Inhalt

Das Inhaltsverzeichnis enthält jeweils alle seit dem Januarheft 1960 veröffentlichten Tabellen, bei mehrmaligem Erscheinen derselben Tabelle stets die zuletzt veröffentlichte.
+ an der Seitenzahl kennzeichnet die Tabellen des vorliegenden Berichtes

	Bericht	Seite	Erscheinungsfolge
Vorbemerkung	Oktober 1961	5 +	monatl.
Graphische Darstellungen			
Weltproduktion	September 1961	6	vj.
Internationale Wirtschaftskurven	Oktober 1961	6 +	monatl, wechselnd
Maße und Gewichte	Oktober 1961	8 +	monatl.
Sondertabellen			
a) In diesem Heft:			
Land- und Forstwirtschaft, Fischerei			
Viehbestand			
Pferde	Oktober 1961	9 +	unregelm.
Ziegen	Oktober 1961	10 +	"
Volkswirtschaftliche Gesamtrechnungen			
Zahlen zur Entwicklung des Bruttosozialprodukts in den Ländern der EWG, der EFTA und in den Vereinigten Staaten	Oktober 1961	11 +	vj.
b) In früheren Heften seit Januar 1960:			
Weltproduktion			
Elektrizität, Brenn- und Rohstoffe	Juni 1961	17	vj.
Wirtschaftszahlen aus der Europäischen Wirtschaftsgemeinschaft (EWG) und der Europäischen Freihandelsvereinigung (EFTA)	Februar 1961	9	unregelm.
Bevölkerung			
Fläche und Bevölkerung wichtiger Länder	März 1961	16	hj.
Bevölkerung nach Paktssystemen	"	16	"
Millionenstädte der Erde	März 1961	9	unregelm.
Eheschließungen	"	17	hj.
Geborene	"	18	"
Gestorbene	"	19	"
Säuglingssterblichkeit	"	20	"
Lebenserwartung	"	10	unregelm.
Ehescheidungen	"	11	"
Unterricht und Bildung			
Bildungsanstalten	August 1960	9	unregelm.
Fernseh-Rundfunkstationen	Juli 1960	9	"
Fernseh-Rundfunkteilnehmer	"	9	"
Ton-Rundfunkstationen	"	9	"
Ton-Rundfunkteilnehmer	"	10	"
Erwerbstätigkeit			
Index der Beschäftigten in der verarbeitenden Industrie	Juni 1961	18	vj.
Streiks und Aussperrungen	März 1961	12	unregelm.
Land- und Forstwirtschaft, Fischerei			
Anbau und Ernte von			
Weizen	Mai 1961	9	unregelm.
Roggen	"	10	"
Gerste	"	11	"
Hafer	"	12	"
Mais	"	13	"
Reis	"	14	"
Kartoffeln	"	15	"
Süßkartoffeln und Yamwurzeln	"	16	"
Trockenerbsen	"	16	"
Linsen	August 1960	13	"
Trockenbohnen	Juni 1961	9	"
Saubohnen	August 1961	11	"
Zuckerrüben und Rübenzucker (Erzeugung)	"	11	"
Äpfeln (Ernte)	"	12	"
Birnen (Ernte)	"	13	"
Citrusfrüchten	Januar 1961	9	"
Oliven (Ernte) und Olivenöl (Gewinnung)	"	9	"
Zwiebeln	März 1960	13	"
Kopra (Ernte)	August 1961	9	"
Kaffee	März 1961	15	"
Tee	Januar 1961	14	"
Kakao	August 1961	10	"

	Bericht	Seite	Erscheinungsfolge
Tabak	August 1961	9	unregelm.
Baumwolle	Juni 1961	10	"
Sesam	August 1961	14	"
Flachs (Lein)	"	14	"
Jute und verwandten Faserpflanzen	"	14	"
Hanf	"	15	"
Hartfasern (Gewinnung)	"	15	"
Sonnenblumensamen	Januar 1961	10	"
Sojabohnen	Januar 1961	10	"
Palmkernen (Ernte) und Palmöl (Gewinnung)	"	10	"
Leinsamen	"	11	"
Raps	"	11	"
Erdnüssen	"	12	"
Baumwollsamens	"	13	"
Viehbestand			
Pferde	März 1960	14	unregelm.
Rindvieh	Januar 1961	15	"
Schweine	Juni 1961	11	"
Schafe	"	12	"
Ziegen	März 1960	16	"
Geflügel	September 1961	15	"
Milcherzeugung	Januar 1961	14	"
Erzeugung von Hühnereiern	September 1961	16	"
Erzeugung von Fleisch	August 1961	16	"
Wolle (Reinbasis)	"	15	"
Gewinnung von Häuten und Fellen	November 1960	14	"
Fischfänge	Juli 1961	9	"
Walfang	"	10	"
Walverarbeitung	"	11	"
Landstationen und Walfangflotten in Betrieb	"	11	"
Industrie und Bautätigkeit			
Produktion ausgewählter Erzeugnisse .			
Erzeugnisse der Mineralölverarbeitung	Juni 1961	13	unregelm.
Erzeugung und Verbrauch von Handelsdüngern	Januar 1960	11	"
Bierausstoß	"	15	"
Geld und Kredit			
Kreditgewährung der Weltbank 1947 bis Mitte 1960	Dezember 1960	14	unregelm.
Internationale Währungsfonds-Quoten der Mitgliedsländer am 30. 6. 1960 und Devisenverkäufe 1947 bis Mitte 1960	"	15	"
Gold- und Devisenbestände der Internationalen Währungsorganisation und der Zentralnotenbanken 1954 bis 1959	"	16	"
Versorgung und Verbrauch			
Geschätzter Kalorienwert und Proteingehalt der Lebensmittelversorgung je Einwohner	September 1961	14	unregelm.
Netto-Lebensmittelversorgung je Einwohner	"	11	"
Geschätzter Kalorienwert der Netto-Lebensmittelversorgung je Einwohner	"	13	"
Geschätzte Verfütterung von Brotgetreide, Futtergetreide und Hackfrüchten	"	15	"
Verbrauch von Schädlingsbekämpfungsmitteln	Februar 1960	16	"
Verbrauch von Textilfasern je Einwohner	September 1960	9	"
Verbrauch von			
Kohle und elektr. Strom	Juli 1961	12	unregelm.
Rohkupfer, Rohblei, Rohzink, Aluminium, Primärzinn	"	13	"
Stahl	"	14	"
Zellstoff und Holzschliff	"	14	"
Papier und Pappe	"	15	"
Baumwolle und Wolle	"	15	"
Handelsdüngemitteln	"	16	"
Synthetischem Kautschuk	"	16	"
Volkswirtschaftliche Gesamtrechnungen			
Entwicklung des Brutto-Sozialprodukts in den OECD-Ländern, Kanada und den Vereinigten Staaten	April 1960	9	unregelm.
Entstehung und Verwendung des Sozialprodukts in den Ländern des Gemeinsamen Marktes	"	11	"
Zahlen zur Entwicklung des Sozialprodukts in den Ländern der EWG, der EFTA und in den Vereinigten Staaten	April 1961	9	"
Zahlungsbilanzen			
Zahlungsbilanz der Vereinigten Staaten in regionaler Gliederung 1959	Dezember 1960	9	unregelm.
Zahlungsbilanz der Vereinigten Staaten 1954 bis 1960	"	10	"
Staatliche Auslandshilfe der Vereinigten Staaten in der Nachkriegszeit bis 1959	"	11	"
Zahlungsbilanz Großbritanniens in regionaler Gliederung 1959	"	12	"
Zahlungsbilanz Großbritanniens 1954 bis 1960	"	13	"
Laufende Tabellen			
Erwerbstätigkeit			
Arbeitslose	Oktober 1961	17	monatl.

	Bericht	Seite	Erscheinungsfolge
Industrie und Bautätigkeit			
Index der industriellen Produktion	Oktober 1961	18 +	monatl.
Produktion ausgewählter Erzeugnisse			
Steinkohle	Oktober 1961	19 +	monatl.
Erdöl	„	19 +	„
Stromerzeugung	„	20 +	„
Erdgasgewinnung	„	20 +	„
Gaserzeugung	„	21 +	„
Eisenerz	„	21 +	„
Roheisen	„	22 +	„
Rohstahl	„	22 +	„
Bautätigkeit			
Fertiggestellte Wohnungen	Oktober 1961	23 +	monatl.
Binnenhandel			
Index der Einzelhandelsumsätze	Oktober 1961	24 +	monatl.
Außenhandel			
Ein- und Ausfuhrwerte	Oktober 1961	24 +	monatl.
Index des Außenhandelsvolumens	„	29 +	„
Verkehr			
Eisenbahngüterverkehr, Tariftonnenkilometer	Oktober 1961	32 +	monatl.
Seeschifffahrt, Güterumschlag	„	33 +	„
Luftverkehr, Personenkilometer	„	34 +	„
Geld und Kredit			
Bargeldumlauf und Bankeinlagen	Oktober 1961	35 +	monatl.
Gold- und Devisenbestände der Zentralnotenbanken	„	37 +	„
Index der Aktienkurse	„	39 +	„
Preise			
Index der Großhandelspreise	Oktober 1961	40 +	monatl.
Index der Stapelwarenpreise	„	41 +	„
Index der Grundstoffpreise	„	41 +	„
Weltmarktpreise wichtiger Handelsgüter	„	41 +	„
Preisindex der Lebenshaltung	„	43 +	„
Index der Seefrachten	„	46 +	„
Löhne			
Tariflohnindices, Durchschnittsverdienste sowie Arbeitszeiten erwachsener Industriearbeiter	Oktober 1961	47 +	monatl.

Vorbemerkung

Die Internationalen Monatszahlen bringen aus der Fülle des ausländischen statistischen Materials laufend solche grundlegenden, kurzfristig anfallenden statistischen Reihen, die zur Wirtschaftsbeobachtung in weltweitem Rahmen geeignet erscheinen. Zu ihnen treten in periodisch wiederkehrenden Sondertabellen halbjährlich und jährlich anfallende internationale Daten wie z. B. Bevölkerungszahlen, Ernteergebnisse, Zahlen zur Entwicklung des Sozialprodukts u. a. m. Beide, laufende Tabellen und Sondertabellen, sollen dabei ständig einen möglichst großen Teil der in den Internationalen Übersichten des Statistischen Jahrbuches enthaltenen Tabellen fortführen und auf diese Weise die in der Zeit bis zum Erscheinen eines neuen Jahrgangs entstehende Lücke in der Veröffentlichung solcher Daten überbrücken helfen.

Als Quellen dienen die vom Statistischen Amt der Vereinten Nationen für das „Monthly Bulletin of Statistics“ ausgewählten Serien, die statistischen Veröffentlichungen der den Vereinten Nationen angeschlossenen internationalen Körperschaften (Food and Agricultural Organisation, International Monetary Fund usw.) sowie Statistiken der Organisation für wirtschaftliche Zusammenarbeit und Entwicklung und des Statistischen Amtes der Europäischen Gemeinschaften. Darüber hinaus werden die Zahlen aber auch nach den vorliegenden Originalquellen der betreffenden Länder ergänzt und laufend nach dem neuesten Stand berichtigt. Vorläufige und berichtigte Zahlen werden, abgesehen von Ausnahmefällen, nicht als solche gekennzeichnet; zumindest die letzte Zahl einer Reihe sollte jedoch stets als vorläufig angesehen werden.

Die Angaben für die Bundesrepublik Deutschland beziehen sich in der Regel auf das Bundesgebiet ohne Berlin. Soweit Zahlen für das Saarland vor dem 5. Juli 1959 vorliegen, sind sie noch getrennt nachgewiesen, nach dem 5. Juli 1959 aber überall in den Angaben für die Bundesrepublik enthalten. Nur beim Außenhandel ist das Saarland bis 5. Juli 1959 in den Zahlen Frankreichs enthalten. Auf Abweichungen von der regelmäßigen Handhabung wird stets durch Fußnoten hingewiesen.

Bei der Benutzung der „Monatszahlen“ ist zu beachten, daß Unterschiede der statistischen Begriffe, des Erhebungsverfahrens und der Bearbeitungsmethoden die Vergleichbarkeit der Angaben von Land zu Land stark einschränken. Auch hier wird durch Fußnoten auf wesentliche Unterschiede in der Methode, die die Vergleichbarkeit der Länderergebnisse beeinträchtigen, und auf sonstige Besonderheiten einzelner Reihen aufmerksam gemacht, da es im Rahmen des verfügbaren Raumes leider nicht möglich ist, eine eingehendere Beschreibung des methodischen Aufbaues der einzelnen Reihen zu bringen. Benutzern der Internationalen Monatszahlen, die sich hierfür interessieren, stehen jedoch im Statistischen Bundesamt die herangezogenen Quellen zur Einsichtnahme zur Verfügung.

Grundsätzliche Änderungen innerhalb einer Reihe, die den zeitlichen Vergleich beeinträchtigen, sind durch einen Querstrich — ggf. auch einen senkrechten Strich — in der Zahlenreihe kenntlich gemacht.

Abkürzungen und Zeichenerklärungen

DM	=	Deutsche Mark	vT	=	vom Tausend
\$	=	Dollar	MD bzw. JD	=	Monats- bzw. Jahres-
£	=	Pfund Sterling	φ	=	durchschnitt
Mill.	=	Millionen	D	=	Durchschnitt zeitlich
Mrd.	=	Milliarden			nicht kumulierbarer,
cbm	=	Kubikmeter			nicht addierfähiger
kW	=	Kilowatt			Massen
kWh	=	Kilowattstunde	Vj	=	Vierteljahr
vH	=	vom Hundert	vj.	=	vierteljährlich
			hj.	=	halbjährlich
—		an Stelle einer Zahl	=		nichts vorhanden
0		an Stelle einer Zahl	=		mehr als nichts, aber weniger als die Hälfte der
					kleinsten Einheit, die in der Tabelle zur Dar-
					stellung gebracht werden kann
.		an Stelle einer Zahl	=		kein Nachweis vorhanden
...		an Stelle einer Zahl	=		Angaben fallen später an.

Abweichungen in den Summen erklären sich durch Runden der Zahlen.

INTERNATIONALE WIRTSCHAFTSKURVEN Monatsdurchschnitte bzw. Monatszahlen

— Bundesrepublik Deutschland — Frankreich Großbritannien - - - V. St. v. Amerika

Index der Industriellen Produktion 1958 = 100 ¹⁾

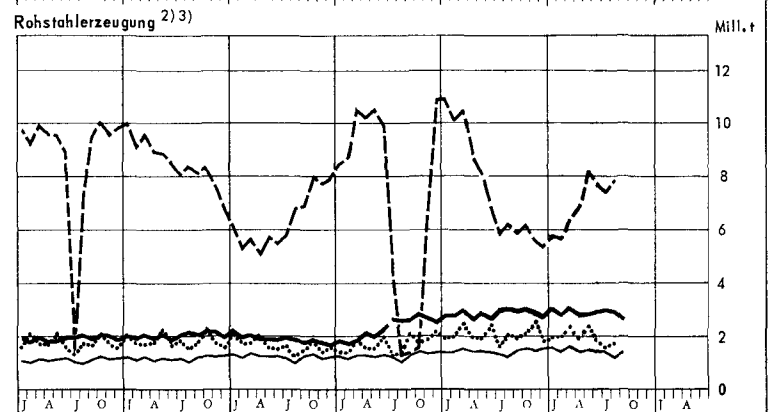
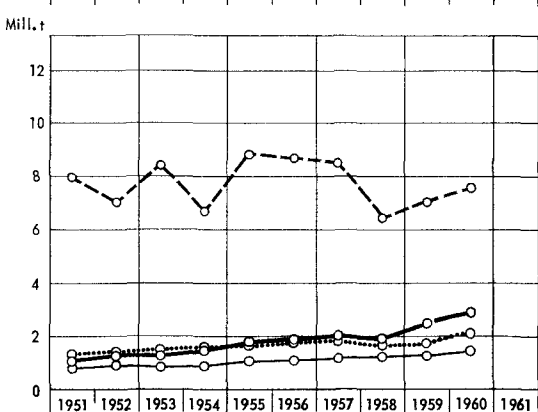
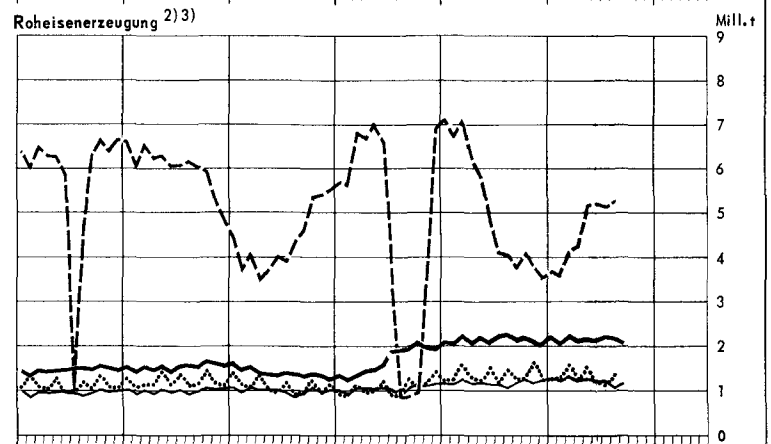
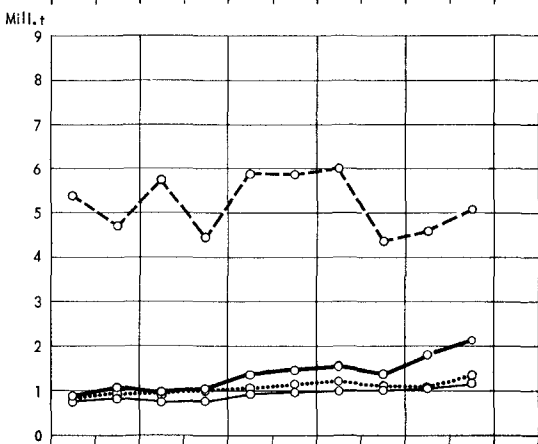
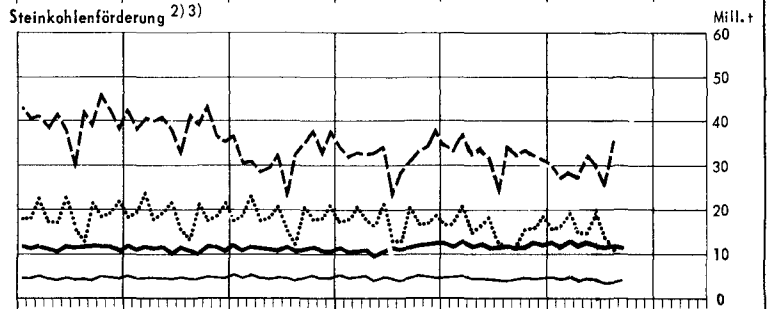
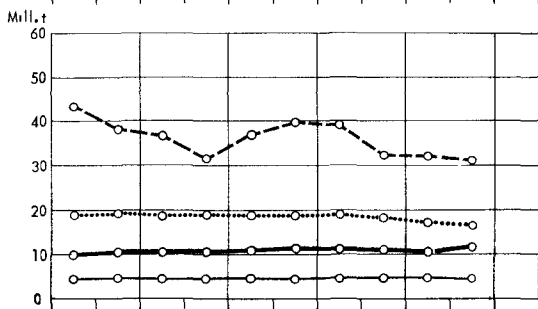
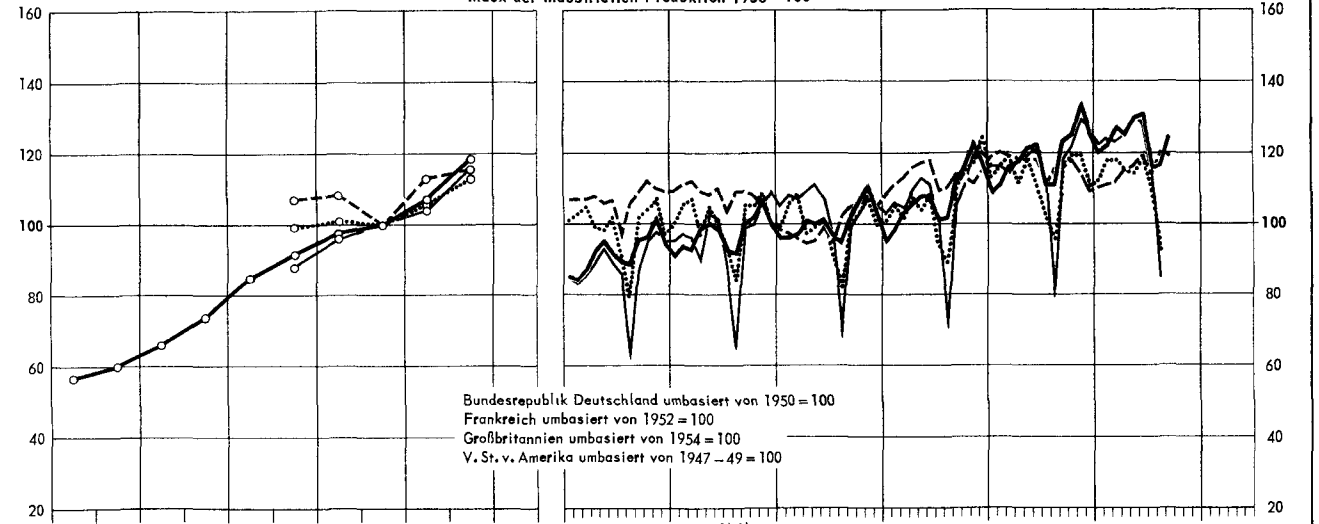

NOCH: INTERNATIONALE WIRTSCHAFTSKURVEN

Monatsdurchschnitte bzw. Monatszahlen

— Bundesrepublik Deutschland

— Frankreich

..... Großbritannien

--- V.St.v. Amerika

Mrd. cbm

Gaserzeugung in Gaswerken ^{1) 2)}

Mrd. cbm

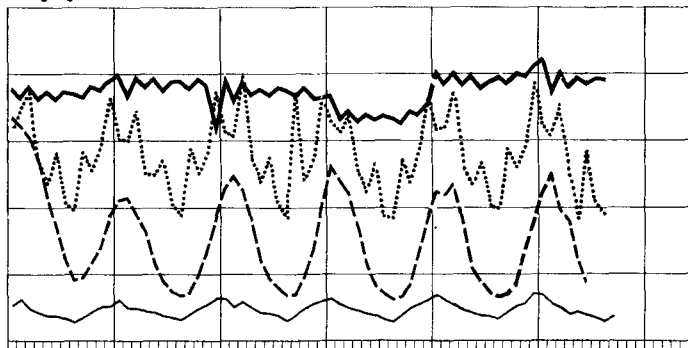
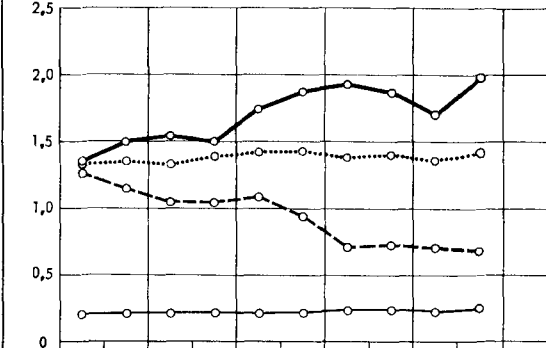

Mrd. kWh

Elektrizitätserzeugung ³⁾

Mrd. kWh

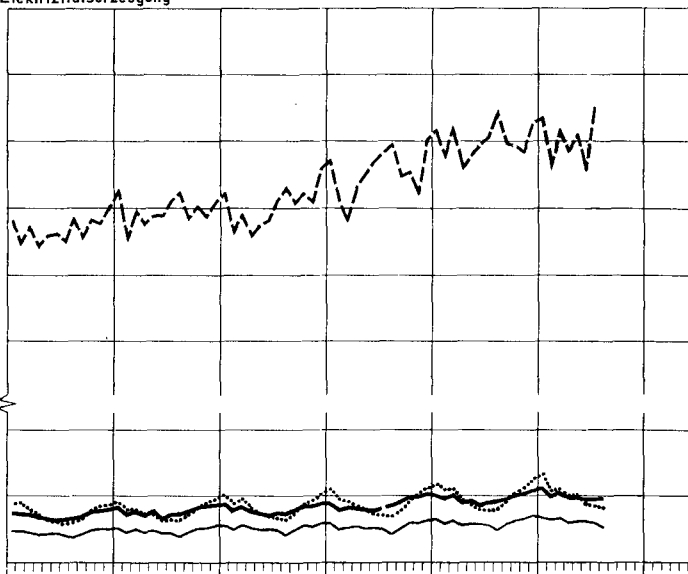
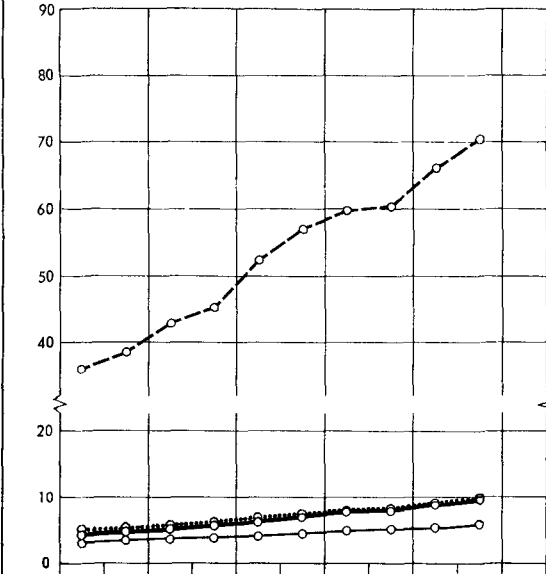

Mill. \$

Außenhandel ^{3) 4)}
Einfuhr

Mill. \$

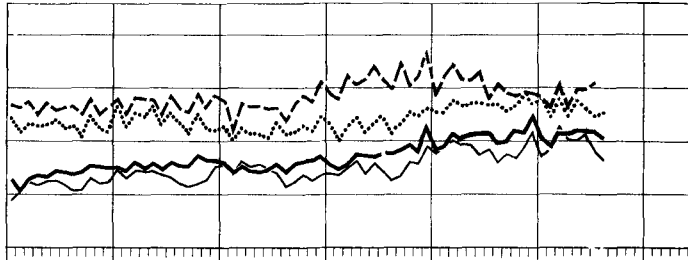
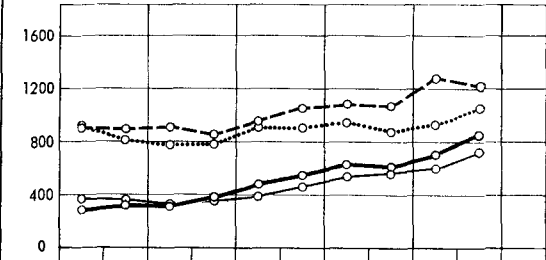

Mill. \$

Ausfuhr

Mill. \$

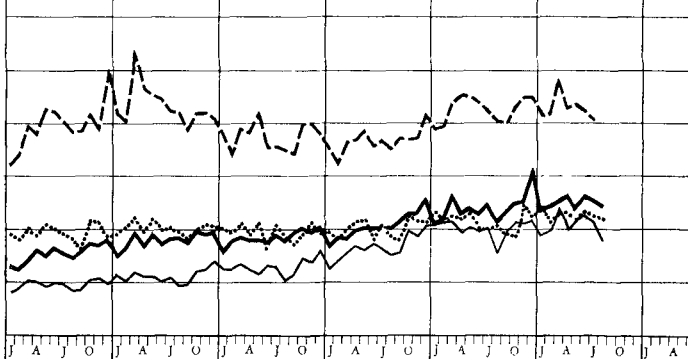
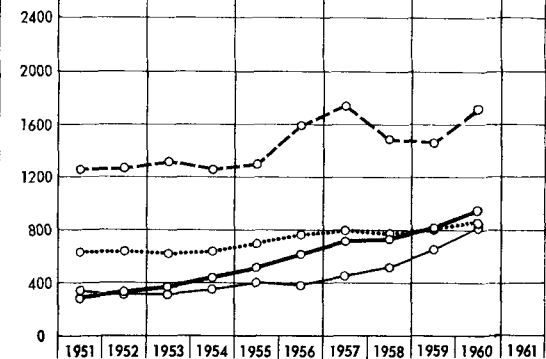

1) Großbritannien: Monatszahlen umfassen 4 bzw. 5 Wochen (vergl. Tabellen).— 2) Bundesrepublik Deutschland: Ab 1. Januar 1960 einschl. Saarland.—
3) Bundesrepublik Deutschland: Ab 1. Juli 1959 einschl. Saarland.— 4) Bundesrepublik Deutschland und Frankreich: Spezialhandel; Großbritannien
und Vereinigte Staaten: Generalhandel.

Maße und Gewichte

Metrisches System		Britisches oder US-System	
Einheit	Gegenwert	Einheit	Gegenwert
Längenmaße			
1 Zentimeter (cm)	0,393 700 in	1 inch (in)	2,540 005 cm
1 Meter (m) = 100 cm	3,280 833 ft	1 foot (ft) = 12 in	0,304 801 m
	1,093 611 yd	1 yard (yd) = 3ft	0,914 402 m
1 Kilometer (km) = 1000 m	0,621 370 mi	1 mile (mi) = 1760 yd	1,609 347 km
Flächenmaße			
1 Quadratzentimeter (qcm)	0,155 000 sq in	1 square inch (sq in)	6,451 626 qcm
1 Quadratmeter (qm) = 10 000 qcm	10,763 865 sq ft	1 square foot (sq ft) = 144 sq in	0,092 903 qm
	1,195 985 sq yd	1 square yard (sq yd) = 9 sq ft	0,836 131 qm
1 Quadratkilometer (qkm) = 100 ha = 1 000 000 qm	0,386 101 sq mi	1 square mile (sq mi) = 640 acres (acs)	2,589 998 qkm
1 Ar (a) = 100 qm	119,598 502 sq yd		
1 Hektar (ha) = 100 a = 10 000 qm	2,471 045 acres (acs)	1 acre (ac) = 4840 sq yds	0,404 687 ha
Raummaße			
1 Kubikzentimeter (ccm)	0,061 023 cu in	1 cubic inch (cu in)	16,387 162 ccm
1 Kubikmeter (cbm) = 1 000 000 ccm	35,314 45 cu ft	1 cubic foot (cu ft) = 1728 cu in	0,028 317 cbm
	1,307 943 cu yd	1 cubic yard (cu yd) = 27 cu ft	0,764 559 cbm
	0,353 145 rt	1 register ton (rt) = 100 cu ft	2,831 7 cbm
Flüssigkeitsmaße			
1 Liter (l)	1,759 79 imp. pt	1 imperial pint (imp. pt)	0,568 25 l
	2,113 42 US pt	1 US liquid pint (liq. pt)	0,473 17 l
	0,879 892 imp. qt	1 imperial quart (imp. qt) = 2 imp. pt	1,136 50 l
	1,056 710 US qt	1 US liquid quart (liq. qt) = 2 liq. pt	0,946 333 l
1 Hektoliter (hl) = 100 l	21,997 3 imp. gal	1 imp. gallon (imp. gal) = 4 imp. qt	0,045 460 hl
	26,417 8 US gal	1 US gallon (US gal) = 4 liq. qt	0,037 853 hl
Gewichte			
1 Pfund (Pfd) = 0,5 kg	17,636 976 avdp. oz	1 avoirdupois ounce (avdp. oz)	28,349 53 g
	16,075 35 troy oz	1 apothecaries' or troy ounce (troy oz) ¹⁾	31,103 496 g
	1,102 31 avdp. lb		
1 Kilogramm (kg) = 2 Pfd	2,204 622 avdp. lb	1 avoirdupois pound (avdp. lb) = 16 avdp. oz	0,453 592 kg
	2,679 227 troy lb	1 apothecaries' or troy pound (troy lb)	0,373 242 kg
1 Zentner (z) = 100 Pfd = 50 kg	1,102 311 US cwt	1 US hundredweight (US cwt) = 100 lbs	45,359 242 kg
	0,984 206 brit. cwt	1 Brit. hundredweight (brit. cwt) = 112 lbs	50,802 351 kg
1 Doppelzentner (dz) = 2 z = 200 Pfd = 100 kg	2,204 622 US cwt		
	1,968 412 brit. cwt		
1 Tonne (t) = 10 dz = 20 z = 2000 Pfd = 1000 kg	1,102 311 sh t	1 short ton (sh t) = 2000 lbs	0,907 185 t
	0,984 206 l t	1 long ton (l t) = 2240 lbs	1,016 047 t
Maße für Verkehrsleistungen			
1 Personenkilometer (Pkm)	0,621 370 pass. mi	1 passenger-mile (pass. mi)	1,609 347 Pkm
1 Tonnenkilometer (tkm)	0,684 943 sh t mi	1 short ton-mile (sh t mi)	1,459 975 tkm
	0,611 556 l t mi	1 long ton-mile (l t mi)	1,635 172 tkm

¹⁾ Gold-, Silber-, Juwelen- und Apothekengewicht.

Maße und Gewichte für landwirtschaftliche Produkte

1 metr. t	Gegenwert in		1 US-bushel	Gegenwert in		1 imp. bushel	Gegenwert in	
	US-bushels	imperial bushels		lbs	metr. t		lbs	metr. t
Weizen	36,743	36,743	Weizen	60	0,027 216	Weizen	60	0,027 216
Kartoffeln	36,743	36,743	Kartoffeln	60	0,027 216	Kartoffeln	60	0,027 216
Mengkorn	38,011	.	Mengkorn	58	0,026 308	Roggen	56	0,025 401
Roggen	39,368	39,368	Roggen	56	0,025 401	Mais	56	0,025 401
Mais	39,368	39,368	Mais	56	0,025 401	Leinsamen	52	0,023 587
Leinsamen	39,368	42,396	Leinsamen	56	0,025 401	Gerste	50	0,022 680
Gerste	45,931	44,092	Gerste	48	0,021 772	Hafer	39	0,017 690
Reis (ungeschält)	48,991	.	Reis (ungeschält)	45	0,020 412	1 Austral. bushel		
Spelz	61,241	.	Spelz	36	0,016 329	Roggen	60	0,027 216
Hafer	68,894	56,529	Hafer	32	0,014 515	Leinsamen	56	0,025 401
Sojabohnen	36,743	.	Sojabohnen	60	0,027 216	Reis	42	0,019 051
						Hafer	40	0,018 144

Sondertabellen

Land- und Forstwirtschaft, Fischerei

Viehbestand

Pferde

Land Gebiet	Zeitpunkt der Zählung	Wirtschaftsjahr Oktober bis September					
		Ø 1947/48 bis 1951/52	1955/56	1956/57	1957/58	1958/59	1959/60 ¹⁾
		1 000 Stück					
<u>Europa</u>							
Bundesrepublik Deutschland einschl. Saarland ohne Berlin	3. Dez.	.	1 107	1 033	974	913	814
Sowjetische Besatzungszone einschl. Sowjetsektor von Berlin	3. Dez.	.	669 ²⁾	641	624	607	560
Belgien	Mai	260 ³⁾⁴⁾	199 ²⁾	182	178	170	159
Bulgarien	Jan.	511 ³⁾⁴⁾	472	460	431	382	...
Dänemark	Juli	499	282	254	237	212	170
Finnland	Juni	389	297	275	261	254	351
Frankreich	1. Okt.	2 403	2 161	2 064	1 982	1 903	1 825
Griechenland	Dez.	259	326	332	333	331	330
Großbritannien und Nordirland (Verein. Königr.) 5)	Juni	552	233 ⁶⁾	208 ⁶⁾	189 ⁶⁾	...	157 ⁶⁾
Irland	1. Juni	385	276	259	244	234	224
Italien	Jan.	778	573	496	474	447	430
Jugoslawien ⁵⁾	Jan.	1 064	1 296	1 307	1 296	1 274	1 272
Niederlande ⁵⁾	Mai	267	210	201	195	196	187
Norwegen 5)	20. Juni	191	142	133	126	117	109
Österreich	Dez.	282	236	222	200	180	163
Polen 7)	Juni	2 673 ³⁾	2 547	2 623	2 732	2 839	2 805
Rumänien	Jan.	944 ³⁾	1 150	...	1 309	1 223	...
Schweden	1. Juni	439	276	255	244	229	209
Schweiz	April	135	117	113	108	103	100
Sowjetunion ⁷⁾	Jan.	12 800	13 000	12 400	11 900	11 500	11 000
Tschechoslowakei	Jan.	613	543	542	517	456	...
Türkei	31. Dez.	1 136	1 219	1 257	1 291	1 333	1 386
Ungarn	Marz	672	729	720	724	717	...
<u>Afrika</u>							
Aquatorialafrika, (ehem. Franz.-) 8)	Jan.	64 ⁹⁾¹⁰⁾	74 ¹¹⁾
Äthiopien	...	1 000 ⁹⁾¹⁰⁾	1 ¹¹⁾	1 001	1 001
Algerien	Nov.	209	208 ¹²⁾	199	201	217	210
Marokko	...	198	219 ¹²⁾	237 ¹²⁾	255	257	...
Sudan	...	20	75 ¹³⁾	75	76
Südwestafrika	...	46	36	36	43	38	43
Tunesien 8)	...	73 ¹⁴⁾	82	82	81	85	...
Vereinigte Arabische Republik Ägypten	...	38 ¹⁵⁾	45 ¹⁶⁾
<u>Amerika</u>							
<u>Nord- und Mittelamerika</u>							
Dominikanische Republik	11. Juni	137 ¹⁷⁾	242	242	242	242	241
Guatemala	1. Mai	166 ¹⁷⁾	169	177	171	174	161
Kanada 5)	1. Juni	1 586	787	733	678	617	574
M. xiko	...	3 323	4 607	4 806	5 013	5 228	...
Vereinigte Staaten ²⁾⁵⁾	1. Jan.	5 347	2 731	2 506	2 356	2 200	2 130
<u>Südamerika</u>							
Argentinien	31. Okt.	7 265 ¹⁸⁾	5 872	5 482	4 789	4 506	...
Brasilien	Dez.	6 942 ²⁾	7 564 ¹⁹⁾	7 935 ¹⁹⁾	8 128	8 185	8 333
Kolumbien	Dez.	1 208 ¹⁷⁾	1 285 ¹⁹⁾	1 331 ¹⁹⁾
Paraguay	Dez.	373 ⁴⁾¹⁷⁾	517 ¹³⁾	329 ²⁰⁾	307 ²⁾	292 ²⁾	...
Peru	...	496	529 ²⁾	518 ²⁾	512 ²⁾	560 ²⁾	567 ²⁾
<u>Asien</u>							
Indien	...	1 514 ¹⁸⁾	1 483
Indonesien	Dez.	560 ¹⁸⁾	584	618	654	654	...
Japan 5)	Febr.	1 082	888	818	762	728	675
Philippinen	März	206	218	219	221	227	217
Syrien	Dez.	109	101	103	101	97	84
<u>Australien und Ozeanien</u>							
Australien	31. März	1 055	770	737	694	671	640
Neuseeland	31. Jan.	204	139	129	123	123	...
<u>Welt</u>							
		75 600	73 100	72 000	70 900	70 300	...

1) Vorläufige Zahlen.- 2) Nichtamtlich.- 3) Durchschnitt von 4 Jahren.- 4) Dezember.- 5) In landwirtschaftlichen Betrieben.- 6) Ohne Nordirland.- 7) Einschl. deutsche Ostgebiete (Grenzen vom 31. 12. 1937) z.Z. unter poln. bzw. sowjet. Verwaltung.- 8) Erfassung für Steuerzwecke.- 9) 1947/48.- 10) Ohne Eritrea.- 11) Nur Eritrea.- 12) Nur ehem. Franz.-Marokko.- 13) September.- 14) April/Mai.- 15) Durchschnitt von 2 Jahren.- 16) März.- 17) Durchschnitt von 3 Jahren.- 18) 1951/53.- 19) Oktober.- 20) Januar.

LAND- UND FORSTWIRTSCHAFT, FISCHEREI

Viehbestand

Ziegen

Land Gebiet	Zeitpunkt der Zählung	Wirtschaftsjahr Oktober bis September					
		Ø 1947/48 bis 1951/52	1955/56	1956/57	1957/58	1958/59	1959/60
		1 000 Stück					
Europa							
Bundesrepublik Deutschland einschl. Saarland ohne Berlin	3. Dez.	.	797	685	587	496	414
Sowjetische Besatzungszone einschl. Sowjetsektor von Berlin	Dez.	.	860	764	694	625	547
Albanien	Dez.	815 ¹⁾	1 014	967	1 029	1 095	...
Belgien	15. Mai	72	83	82	82	82	...
Bulgarien	Jan.	712 ²⁾	652	617	620	400	273
Finnland	Juni	6	2	2	3	3	...
Frankreich	1. Okt.	1 251	1 280	1 270	1 200	1 197	1 164
Griechenland	Dez.	3 672	4 795	4 894	4 939	5 010	...
Großbritannien und Nordirland (Verein. Königr.) 4)	Juni	37 ¹⁾	20 ⁵⁾	21 ⁵⁾
Italien	Jan.	2 464	1 679	1 590	1 549	1 471	1 440 ⁶⁾
Malta	Sept.	51	45	44	39	37	38 ⁶⁾
Norwegen ⁴⁾	20. Juni	131	110	110	106
Österreich	3. Dez.	315	255	227	209	187	175
Polen 7)	Juni	595 ⁸⁾	333	315	278	243	245
Rumänien	Jan.	542 ⁸⁾	598	...	513	446	...
Schweden	Juni	16 ¹⁾	...	8	8
Schweiz	21. April	169	112	112	110	100	...
Sowjetunion 7)	1. Jan.	15 640 ¹⁾	12 899	11 573	9 923	9 306	7 880
Tschechoslowakei	1. Jan.	952	846	790	739	696	662
Turkei	31. Dez.	18 517 ⁹⁾	21 033 ¹⁰⁾	21 514 ¹⁰⁾	22 822	24 233	25 078
Ungarn	...	115 ⁹⁾	155 ¹⁰⁾	129 ¹⁰⁾
Afrika							
Äthiopien ¹¹⁾	...	14 140	14 400	14 400	14 400	14 400	14 400
Algerien ¹¹⁾	...	2 685 ³⁾	3 353	3 131	3 100	2 014	...
Angola	31. Dez.	420 ¹⁾	450	460	459	465	...
Basutoland	Febr.	623 ¹⁾	...	555	506	594	...
Betschuanaland	...	469	362 ²⁾	334 ²⁾	298	249	...
Kamerun	...	712 ³⁾	1 000 ²⁾	950 ²⁾
Kenia	...	4 320 ⁶⁾	6 000 ⁵⁾	6 000 ⁶⁾	6 800 ⁶⁾	6 400 ⁶⁾	...
Kongo (ehem. Belg.-)	31. Dez.	1 204 ⁶⁾	1 799	1 792	1 799	1 905	2 139
Libyen
Cyrenaica	...	706 ¹⁾	586	524	669	394	...
Tripolitarien ¹²⁾	...	342	469	573	650	720	...
Marokko (ehem. Franz.-)	März	7 628	7 463	6 317
Mosambik	31. Dez.	333	372	347	348
Rhodesien und Njassaland
Njassaland	...	281	326	355	361	413	461
Nord-Rhodesien	...	119	91	115	152	127	120
Süd-Rhodesien	...	574 ¹⁾	396	375	407	420	423
Ruanda-Urundi	31. Dez.	1 256 ²⁾	1 466	1 573	1 698	1 792	...
Somaliland (ehem. Ital.-) ¹³⁾	...	2 917 ¹⁾	2 917	2 917	2 917	2 917	2 917
Sudan	...	4 440	5 748	7 038	6 288
Südafrika	31. Aug.	5 460	5 210	5 433	4 963 ¹⁴⁾
Südwestafrika	...	900	500	600	1 529 ¹⁴⁾	1 529 ¹⁴⁾	...
Tanganjika	...	3 356	4 117	4 233	4 125	4 335	...
Tunesien	...	1 719	1 241	1 320
Uganda	...	2 337	2 797	2 660	2 728	2 765	...
Vereinigte Arabische Republik Ägypten	...	812 ¹⁾	723
Amerika							
Nord- und Mittelamerika
Dominikanische Republik	Juni	313 ³⁾	724	749	774	801	...
Guatemala	...	75 ³⁾	78	84	88	89	...
Mexiko	Dez.	8 008	9 865	10 110	10 362
Vereinigte Staaten ⁴⁾ 15)	...	2 602	2 700	2 835	2 864	3 093	...
Westindien
Jamaika	...	350 ¹⁾	350	...	224	224	...
Südamerika
Brasilien	31. Dez.	8 359 ⁸⁾	9 879	10 339	10 640	10 194	...
Chile	...	667 ⁸⁾	1 300	1 300 ¹⁶⁾
Kolumbien	Okt.	525 ³⁾	342 ¹⁶⁾	215 ¹⁶⁾
Peru	...	1 421	2 254	3 464	3 555	3 996	...
Venezuela	...	1 273 ¹⁷⁾	...	921
Asien							
Aden	...	742 ⁸⁾	855	800
Afghanistan ¹³⁾	8 000	8 000	8 000	8 000	8 000
Birma	Juni	179	239 ¹⁰⁾	258 ¹⁸⁾	288 ¹⁸⁾	417	429
Ceylon	...	385 ¹⁷⁾	471	464	433 ⁵⁾	488 ⁶⁾	...
China (VR)	Jan./Juli	24 898 ¹⁾	38 554	45 147	49 866 ⁶⁾	51 530 ⁶⁾	...
Indien	...	47 116 ¹⁾	55 405 ²⁾
Indonesien	...	5 941 ¹⁷⁾	7 174 ¹²⁾	7 507 ¹²⁾	6 109 ¹²⁾	6 247	5 366
Irak	...	3 000 ¹⁷⁾	1 618	2 639 ¹²⁾	2 500 ¹²⁾
Israel	Okt./Dez.	62 ⁶⁾	140	140	162	169	168
Japan 4)	Febr.	437 ²⁰⁾	631	669	622	589	561
Jordanien ¹⁹⁾	...	317 ³⁾	666	541 ²⁰⁾	584
Libanon ¹²⁾	...	435 ³⁾	420	400	380	500	...
Malaiischer Bund	Dez.	203 ⁸⁾	268	268	275	269	...
Pakistan	...	10 067 ²¹⁾	10 067 ¹⁰⁾	10 067 ¹⁰⁾	10 065 ¹⁰⁾	10 367 ¹⁰⁾	9 692
Philippinen	...	343 ²¹⁾	498	530	537 ¹⁰⁾	566	...
Syrien	Dez.	1 253	1 690	1 741	1 803	1 645	1 223
Taiwan	Dez.	180	127	125	128	133	...
Australien und Ozeanien							
Insgesamt	.	200	200	200	200	200	200
Welt (ohne Sowjetunion)							
		273 200	312 700	322 100	338 400	330 400	330 400

1) Durchschnitt von 2 Jahren.- 2) Dezember.- 3) Durchschnitt von 4 Jahren.- 4) In landwirtschaftlichen Betrieben.- 5) Nur England und Wales.- 6) Nichtamtlich.- 7) Einschl. Deutsche Ostgebiete (Grenzen vom 31.12.1937) z.Z. unter poln. bzw. sowjet. Verwaltung.- 8) Durchschnitt von 3 Jahren.- 9) 1947/48.- 10) März.- 11) Ab 1955/56 laufende Schätzung: 15 Mill. Ziegen in Äthiopien, 1,4 Mill. in Eritrea.- 12) Erfassung für Steuerzwecke.- 13) Laufende Schätzung.- 14) 30. Juni.- 15) Nur Texas.- 16) Ohne die als "Intendencias y Comisarias" bezeichneten Landes-teile.- 17) 1950/51.- 18) August.- 19) Nach Angaben des Finanzministeriums.- 20) Nur Tiere, die älter als 1 Jahr sind.- 21) Januar.

Zahlen zur Entwicklung des Sozialprodukts der EWG- und EFTA - Länder und der Vereinigten Staaten

Bruttosozialprodukt in Mrd. Landeswährungseinheiten

Land	1950	1951	1952	1953	1954	1955	1956	1957	1958	1959	1960
in jeweiligen Preisen											
<u>EWG</u>											
Bundesrepublik Deutsch- land 1)	97,2	118,6	135,6	145,5	156,4	178,3	196,4	213,6	228,5	247,9	276,6
Belgien	366,0	422,3	431,3	438,4	461,3	484,0	525,4	558,9	551,0	572,4	608,0
Frankreich	100,2	123,0	144,0	150,4	159,2	170,5	188,3	210,6	239,6	259,9	285,0
Italien ²⁾	8,77	10,16	10,79	11,83	12,62	13,81	14,89	15,99	17,11	18,29	19,89
Luxemburg	.	.	17,95	16,56	16,98	18,45	20,30	21,94	21,81	22,48	24,00
Niederlande	18,95	21,69	22,73	24,24	27,04	30,27	32,58	35,34	36,28	38,75	42,51
<u>EFTA</u>											
Dänemark	21,37	22,97	24,47	26,30	27,55	28,80	30,92	32,90	34,39	38,02	41,15
Großbritannien und Nord- irland (Ver. Kgr.)	13,28	14,66	15,88	16,97	18,05	19,31	20,85	22,01	23,04	23,92	23,23
Norwegen	15,00	18,63	20,55	20,76	22,45	23,84	26,90	28,54	28,35	29,71	31,66
Österreich	49,5	66,2	76,5	77,3	87,2	100,1	110,3	121,3	126,2	133,9	147,4
Portugal	40,17	43,62	44,52	46,63	48,19	50,97	54,90	57,80	59,07	62,30	64,81
Schweden	28,80	35,31	38,68	39,53	42,05	45,44	48,99	52,66	54,93	58,29	63,14
Schweiz	19,8	21,6	22,8	23,8	25,8	27,7	29,6	31,4	32,6	34,0	...
Vereinigte Staaten	286,0	331,2	349,5	367,2	364,8	398,9	420,3	444,0	446,0	483,4	503,7
in Preisen von 1954											
<u>EWG</u>											
Bundesrepublik Deutsch- land 1)	113,1	125,0	135,4	145,6	156,4	174,4	186,4	196,5	202,9	216,5	234,5
Belgien	406,0	426,9	426,9	443,8	461,3	477,9	497,8	510,1	501,6	513,7	...
Frankreich	135,5	143,7	147,3	151,8	159,2	168,4	176,8	187,4	190,7	195,0	207,0
Italien ²⁾	10,08	10,84	11,16	12,01	12,62	13,46	14,02	14,90	15,56	16,75	17,90
Luxemburg	.	.	16,69	17,06	16,98	17,71	18,67	19,52	19,85	20,15	...
Niederlande	22,13	22,75	23,22	25,24	27,04	29,15	30,30	31,03	31,48	33,24	35,85
<u>EFTA</u>											
Dänemark	24,89	24,85	25,17	26,75	27,55	27,59	28,23	29,81	30,59	32,39	34,52
Großbritannien und Nord- irland (Ver. Kgr.)	16,23	16,53	16,45	17,20	18,05	18,63	18,96	19,29	19,51	20,08	20,98
Norwegen	19,26	19,90	20,66	21,49	22,45	22,97	24,09	24,59	24,54	25,50	27,05
Österreich	69,0	76,4	76,8	78,9	87,2	96,8	102,0	107,7	111,3	115,3	124,8
Portugal	41,08	42,88	42,99	45,91	48,19	50,36	52,45	54,77	55,53	58,51	60,41
Schweden	37,24	37,09	38,12	39,47	42,05	43,48	44,87	46,51	47,02	49,36	51,24
Schweiz	20,8	22,1	22,6	23,9	25,8	27,4	28,9	30,0	30,6	32,1	...
Vereinigte Staaten	319,7	344,0	356,5	370,9	364,8	394,0	401,5	408,2	401,9	429,9	442,7

1) Ohne Saarland und Berlin.- 2) 1 000 Mrd. Landeswährungseinheiten.

Meßziffern der Entwicklung des Bruttosozialprodukts

in jeweiligen Preisen

Land	1950	1951	1952	1953	1954	1955	1956	1957	1958	1959	1960
1950 = 100											
<u>EWG</u>											
Bundesrepublik Deutsch- land 1)	100	122	140	150	161	183	202	220	235	255	285
Belgien	100	115	118	120	126	132	144	153	151	156	166
Frankreich	100	123	144	150	159	170	189	210	239	259	284
Italien	100	116	123	135	144	157	170	182	195	209	227
Luxemburg
Niederlande	100	114	120	128	143	160	172	187	191	205	224
<u>EFTA</u>											
Dänemark	100	107	115	123	129	135	145	154	161	178	193
Großbritannien und Nord- irland (Ver. Kgr.)	100	110	120	128	136	145	157	166	173	180	175
Norwegen	100	124	137	138	150	159	179	190	189	198	211
Österreich	100	134	155	156	176	202	223	245	255	271	298
Portugal	100	109	111	116	120	127	137	144	147	155	161
Schweden	100	123	134	137	146	158	170	183	191	202	219
Schweiz	100	109	115	120	130	140	149	159	165	172	...
Vereinigte Staaten	100	116	122	128	128	140	147	155	156	169	176
1954 = 100											
<u>EWG</u>											
Bundesrepublik Deutsch- land 1)	62	76	87	93	100	114	126	137	146	159	177
Belgien	79	92	93	95	100	105	114	121	119	124	132
Frankreich	63	77	90	94	100	107	118	132	151	163	179
Italien	69	79	86	94	100	109	118	127	137	145	158
Luxemburg	.	.	106	98	100	109	120	129	128	132	141
Niederlande	70	80	84	90	100	112	121	131	134	143	157
<u>EFTA</u>											
Dänemark	78	83	89	95	100	105	112	119	125	138	149
Großbritannien und Nord- irland (Ver. Kgr.)	74	81	88	94	100	107	116	122	128	133	129
Norwegen	67	83	92	92	100	106	120	127	126	132	141
Österreich	57	76	88	89	100	115	126	139	145	154	169
Portugal	83	91	92	97	100	106	114	120	123	129	134
Schweden	68	84	92	94	100	108	116	125	131	139	150
Schweiz	77	84	88	92	100	107	115	122	126	132	...
Vereinigte Staaten	78	91	96	101	100	109	115	122	122	133	138

1) Ohne Saarland und Berlin.

Meßziffern der Entwicklung des Bruttosozialprodukts

in Preisen von 1954

1950 = 100

Land	1951	1952	1953	1954	1955	1956	1957	1958	1959	1960
insgesamt										
<u>EWG</u>										
Bundesrepublik Deutsch- land 1)	111	120	129	138	154	165	174	179	191	207
Belgien	105	105	109	114	118	123	126	124	127	...
Frankreich	106	109	112	118	124	131	138	141	144	153
Italien	108	111	119	125	134	139	148	154	166	178
Luxemburg
Niederlande	103	105	114	122	132	137	140	142	150	162
<u>EFTA</u>										
Dänemark	100	101	107	111	111	113	120	123	130	139
Großbritannien und Nord- irland (Ver. Kgr.)	102	101	106	111	115	117	119	120	124	129
Norwegen	103	107	112	117	119	125	128	127	132	140
Österreich	111	111	114	126	140	148	156	161	167	181
Portugal	104	105	112	117	123	128	133	135	142	147
Schweden	100	102	106	113	117	120	125	126	133	138
Schweiz	106	109	115	124	132	139	144	147	154	...
Vereinigte Staaten	108	112	116	114	123	126	128	126	134	138
je Einwohner										
<u>EWG</u>										
Bundesrepublik Deutsch- land 1)	109	118	125	133	147	155	162	165	174	186
Belgien	105	104	108	111	115	119	121	118	120	...
Frankreich	105	107	110	114	120	125	131	132	133	140
Italien	107	109	117	122	130	134	142	148	158	168
Luxemburg
Niederlande	101	102	110	116	124	127	129	129	134	143
<u>EFTA</u>										
Dänemark	99	100	105	107	107	108	114	116	122	129
Großbritannien und Nord- irland (Ver. Kgr.)	101	101	105	110	113	114	116	117	119	124
Norwegen	102	105	108	112	114	118	119	118	122	128
Österreich	111	111	114	126	140	147	155	159	164	177
Portugal	104	103	109	113	118	121	126	126	132	135
Schweden	99	101	104	110	113	116	119	120	125	129
Schweiz	105	106	111	118	124	129	132	133	138	...
Vereinigte Staaten	106	108	110	107	113	113	113	110	115	117

1) Ohne Saarland und Berlin.

Meßziffern der Entwicklung des Bruttosozialprodukts

in Preisen von 1954

1954 = 100

Land	1950	1951	1952	1953	1955	1956	1957	1958	1959	1960
insgesamt										
<u>EWG</u>										
Bundesrepublik Deutschland 1)	72	80	87	93	112	119	126	130	138	150
Belgien	88	93	93	96	104	108	111	109	111	...
Frankreich	85	90	93	95	106	111	118	120	123	130
Italien	80	86	88	95	107	111	118	123	133	142
Luxemburg	.	.	98	100	104	110	115	117	119	...
Niederlande	82	84	86	93	108	112	115	116	123	133
<u>EFTA</u>										
Dänemark	90	90	91	97	100	102	108	111	118	125
Großbritannien und Nordirland (Ver. Kgr.)	90	92	91	95	103	105	107	108	111	116
Norwegen	86	89	92	96	102	107	110	109	114	121
Österreich	79	88	88	90	111	117	124	128	132	143
Portugal	85	89	89	95	104	109	114	115	121	125
Schweden	89	88	91	94	103	107	111	112	117	122
Schweiz	81	86	88	93	106	112	116	119	124	...
Vereinigte Staaten	88	94	98	102	108	110	112	110	118	121
je Einwohner										
<u>EWG</u>										
Bundesrepublik Deutschland 1)	75	82	88	94	110	117	121	124	130	140
Belgien	90	94	93	97	103	107	108	106	108	...
Frankreich	88	92	94	96	105	109	115	116	117	123
Italien	82	87	89	96	106	110	116	121	130	138
Luxemburg	.	.	100	101	103	108	111	112	113	...
Niederlande	86	87	88	94	106	109	110	110	115	123
<u>EFTA</u>										
Dänemark	93	92	93	98	99	101	106	108	114	121
Großbritannien und Nordirland (Ver. Kgr.)	91	92	92	96	103	104	106	106	109	113
Norwegen	89	91	94	97	101	105	106	105	108	114
Österreich	80	88	88	91	111	117	123	127	131	141
Portugal	88	91	91	96	104	107	111	111	117	119
Schweden	91	90	92	94	103	105	108	109	114	118
Schweiz	85	89	90	94	105	110	112	113	117	...
Vereinigte Staaten	94	99	101	103	106	106	106	103	108	110

1) Ohne Saarland und Berlin.

Jährliche Zuwachsraten des Bruttosozialprodukts (insgesamt)

in jeweiligen Preisen und in Preisen von 1954

Land	1951	1952	1953	1954	1955	1956	1957	1958	1959	1960
in jeweiligen Preisen										
<u>EWG</u>										
Bundesrepublik Deutschland 1)	22,0	14,3	7,3	7,5	14,0	10,2	8,8	7,0	8,5	11,6
Belgien	15,4	2,1	1,6	5,2	4,9	8,6	6,4	- 1,4	3,9	6,2
Frankreich	22,7	17,2	4,4	5,9	7,1	10,5	11,8	13,9	8,5	9,7
Italien	15,9	6,2	9,6	6,6	9,4	7,8	7,4	7,0	6,9	8,7
Luxemburg	.	.	- 8,3	2,5	8,6	10,0	8,1	- 0,6	3,1	6,8
Niederlande	14,5	4,8	6,7	11,5	12,0	7,6	8,5	2,7	6,8	9,7
<u>EFTA</u>										
Dänemark	7,5	6,5	7,5	4,7	4,5	7,4	6,4	4,6	10,5	8,2
Großbritannien und Nordirland (Ver. Kgr.)	10,4	8,4	6,8	6,4	7,0	8,0	5,6	4,7	3,8	- 2,9
Norwegen	24,1	10,3	1,1	8,1	6,2	12,9	6,1	- 0,7	4,8	6,6
Österreich	33,7	15,6	1,0	12,8	14,8	10,2	10,0	4,0	6,1	10,1
Portugal	8,6	2,1	4,7	3,3	5,8	7,7	5,3	2,2	5,5	4,0
Schweden	22,6	9,6	2,2	6,4	8,1	7,8	7,5	4,3	6,1	8,3
Schweiz	9,1	5,6	4,4	8,4	7,4	6,9	6,1	3,8	4,3	...
Vereinigte Staaten	15,8	5,5	5,0	- 0,7	9,4	5,4	5,6	0,4	8,4	4,2
in Preisen von 1954										
<u>EWG</u>										
Bundesrepublik Deutschland 1)	10,5	8,3	7,5	7,4	11,5	6,9	5,4	3,3	6,7	8,3
Belgien	5,2	0,0	4,0	4,0	3,6	4,2	2,5	- 1,7	3,7	4,2
Frankreich	6,1	2,5	3,0	4,9	5,8	5,0	6,0	1,8	2,3	6,2
Italien	7,6	2,9	7,6	5,1	6,7	4,2	6,3	4,4	7,7	6,9
Luxemburg	.	.	2,2	- 0,5	4,3	5,4	4,6	1,7	1,5	...
Niederlande	2,8	2,1	8,7	7,1	7,8	3,9	2,4	1,5	5,6	7,9
<u>EFTA</u>										
Dänemark	- 0,2	1,3	6,3	3,0	0,1	2,3	5,6	2,6	5,9	6,6
Großbritannien und Nordirland (Ver. Kgr.)	1,8	- 0,5	4,6	4,9	3,2	1,8	1,7	1,2	2,9	4,5
Norwegen	3,3	3,8	4,0	4,5	2,3	4,9	2,1	- 0,2	3,9	6,1
Österreich	10,7	0,5	2,7	10,5	11,0	5,4	5,6	3,3	3,6	8,2
Portugal	4,4	0,3	6,8	5,0	4,5	4,2	4,4	1,4	5,4	3,3
Schweden	- 0,4	2,8	3,5	6,5	3,4	3,2	3,7	1,1	5,0	3,8
Schweiz	6,3	2,3	5,8	7,9	6,2	5,5	3,8	2,0	4,9	...
Vereinigte Staaten	7,6	3,6	4,0	- 1,6	8,0	1,9	1,7	- 1,6	7,0	3,0

Zu- oder Abnahme (-) gegenüber dem Vorjahr in vH.

1) Ohne Saarland und Berlin.

Jährliche Zuwachsraten des Bruttosozialprodukts je Einwohner

in Preisen von 1954

Land	1951	1952	1953	1954	1955	1956	1957	1958	1959	1960
<u>EWG</u>										
Bundesrepublik Deutschland 1)	9,3	7,6	6,5	6,3	10,4	5,6	4,0	1,9	5,4	7,1
Belgien	4,7	- 0,6	3,4	3,5	3,1	3,6	1,7	- 2,4	1,8	...
Frankreich	5,3	1,8	2,3	4,0	5,2	4,1	4,9	0,7	1,1	5,1
Italien	6,7	2,2	7,1	4,5	6,1	3,7	5,8	3,9	7,2	6,2
Luxemburg	.	.	1,2	- 1,1	3,3	4,4	3,2	0,4	0,7	...
Niederlande	1,3	0,9	7,5	5,9	6,4	2,6	1,1	- 0,0	4,1	6,6
<u>EFTA</u>										
Dänemark	- 0,9	0,6	5,4	2,1	- 0,6	1,7	5,0	2,0	5,2	5,8
Großbritannien und Nordirland (Ver. Kgr.)	1,4	- 0,8	4,3	4,5	2,9	1,3	1,3	0,7	2,3	3,7
Norwegen	2,4	2,9	3,0	3,5	1,2	3,9	1,1	- 1,1	3,0	5,2
Österreich	10,7	0,3	2,6	10,4	10,9	5,2	5,4	3,0	3,2	7,8
Portugal	3,5	- 0,6	5,9	4,1	3,6	3,3	3,6	0,5	4,6	2,4
Schweden	- 1,2	2,0	2,9	5,9	2,7	2,4	2,9	0,5	4,4	3,5
Schweiz	5,0	0,9	4,4	6,9	5,1	4,2	2,2	0,7	3,8	...
Vereinigte Staaten	5,7	1,9	2,3	- 3,3	6,1	0,1	- 0,1	- 3,2	5,1	1,4

Zu- oder Abnahme (-) gegenüber dem Vorjahr in vH.

1) Ohne Saarland und Berlin.

Preisentwicklung des Bruttosozialprodukts

Preisindices mit wechselnder Wägung (Warenkorb des jeweiligen Berichtsjahres)

1954 = 100

Land	1950	1951	1952	1953	1955	1956	1957	1958	1959	1960
<u>EWG</u>										
Bundesrepublik Deutschland 1)	86	95	100	100	102	105	109	113	115	118
Belgien	90	99	101	99	101	106	110	111	112	...
Frankreich	74	86	98	99	101	107	112	126	133	137
Italien	87	94	98	99	103	106	107	110	109	111
Luxemburg	.	.	108	97	104	109	112	110	109	...
Niederlande	86	95	98	96	104	108	114	115	117	119
<u>EFTA</u>										
Dänemark	86	92	97	98	104	110	110	112	117	119
Großbritannien und Nordirland (Ver. Kgr.)	82	89	97	99	104	110	114	118	119	111
Norwegen	78	94	99	96	104	112	116	116	117	117
Österreich	72	87	100	98	103	108	113	113	116	118
Portugal	98	102	104	102	101	105	106	106	106	107
Schweden	77	95	101	100	105	109	113	117	118	123
Schweiz	95	98	101	100	101	102	105	107	106	...
Vereinigte Staaten	89	96	98	99	101	105	109	111	112	114

Die Zahlen dieser Tabelle ergeben sich aus der Division des Bruttosozialprodukts in jeweiligen Preisen durch das Bruttosozialprodukt in Preisen von 1954. Sie entsprechen einem (Paasche-) Preisindex des Bruttosozialprodukts.

1) Ohne Saarland und Berlin.

LAUFENDE TABELLEN

Erwerbstätigkeit

Arbeitslose

1000

Vorbemerkung: Die hier nachgewiesenen Arbeitslosenzahlen werden entweder über die Arbeitsämter oder über die Arbeitslosenversicherung oder Gewerkschaftskassen, in wenigen Fällen auch durch Stichprobenerhebungen ermittelt. Infolge der Unterschiedlichkeit der Erfassungsmethoden ist die Vergleichbarkeit der Angaben von Land zu Land stark beeinträchtigt. Die Herkunft der Ergebnisse ist aus der Hinweisziffer I—V in jeder Zeile der Kopfspalte der Tabelle ersichtlich. Die Hinweisziffern haben im einzelnen folgende Bedeutung:

I Stichprobenerhebung über die Arbeitskräfte

IV Statistik der Gewerkschaften und Gewerkschaftskassen

II Statistik der Arbeitslosenpflichtversicherung

V Registrierte Arbeitslose

III Nur Unterstützungsempfänger

Die Jahreszahlen (D) sind (mit Ausnahme Finnlands) das einfache arithmetische Mittel der zwölf Monatszahlen.

Jahr Monat	Europa										
	Bundes- republik Deutsch- land ¹⁾	Belgien	Däne- mark	Finn- land	Frankreich		Grie- chen- land	Großbrit. u. Nordir. (Vereinig- t. Königreich)	Irland	Italien	Jugo- slawien
	V	II	IV	V ²⁾	III	V	V ³⁾	V	II ⁴⁾	V	V
1950 D	1580	223,5	54,8	3,4	52,4	152,9	.	341,1	30,3	1615	.
1953 D	1259	245,8	61,0	5,7	62,1	179,5	.	380,0	43,2	1947	81,6
1954 D	1221	224,8	54,1	2,6	62,6	183,9	.	317,8	37,5	1959	76,2
1955 D	928	172,4	65,9	1,6	52,5	160,0	.	264,5	32,0	1913	67,2
1956 D	761	144,8	75,5	2,2	32,5	112,3	.	287,1	36,8	1937	99,3
1957 D	668	116,8	70,9	5,4	18,6	80,7	87,4	347,2	43,7	1757	115,9
1958 D	689	180,9	68,4	8,7	18,7	93,1	79,1	500,9	40,6	1759	132,0
1959 D	480	199,2	44,1	7,1	36,2	139,7	89,1	512,1	37,1	1689	161,6
1960 D	237	158,1	31,4	1,6	34,8	131,1	86,7	392,8	30,7	1546	159,2
1960											
April	189	161,4	21,6	1,0	40,6	140,8	104,7	426,8	35,3	1580	163,8
Mai	153	147,9	10,5	—	36,2	124,8	91,5	372,9	31,3	1481	148,4
Juni	134	136,6	12,4	—	31,6	108,1	72,0	334,7	27,4	1406	127,7
Juli	119	127,5	12,0	—	28,1	103,0	65,4	320,5	25,7	1418	125,9
August	113	121,5	13,0	—	27,3	103,2	61,8	350,2	25,8	1389	125,0
September	112	119,0	13,5	—	26,4	107,7	62,8	333,2	23,7	1404	131,4
Oktober	122	121,2	18,3	—	26,9	116,4	74,2	356,6	25,1	1413	138,9
November	136	132,2	35,4	—	29,8	127,7	83,7	385,0	27,9	1472	154,1
Dezember	272	162,0	65,4	0,1	32,8	132,9	15,0	399,5	27,0	1608	185,4
1961											
Januar	390	225,5	60,5	0,7	37,0	148,9	102,6	458,0	23,4	1718	236,0
Februar	292	159,8	36,9	0,9	38,5	148,0	102,3	428,8	32,9	1604	245,1
März	163	135,0	43,9	0,7	35,3	129,7	95,5	387,2	30,0	1507	218,6
April	131	120,4	23,9	0,2	31,5	116,9	.	375,4	29,0	1412	193,7
Mai	111	108,9	11,2	.	28,4	104,3	.	334,8	27,9	1347	177,5
Juni	99	102,4	20,9	.	25,7	93,5	.	299,4	24,8	.	.
Juli	93	92,5	20,9	.	22,9	87,9	.	292,5	22,1	.	.
August	98	89,4	.	.	22,1	89,3	.	341,4	22,9	.	.
September
Jahr Monat	noch: Europa						Afrika	Nordamerika		Asien	Australien u. Ozeanien
	Nieder- lande	Nor- wegen	Öster- reich	Schwe- den	Schweiz	Spanien	Süd- afrika ⁵⁾	Kanada	Ver- einigte Staaten ⁷⁾	Japan	Au- stralien
	V ²⁾	V ³⁾	V	V	V	V	V	I	I	I	III
1950 D	57,7	9,0	124,9	22,1	9,6	166,2	16,3	185	3350	440	1,2
1953 D	84,1	14,4	183,7	27,2	5,0	107,2	12,1	162	1870	450	24,3
1954 D	60,2	12,7	163,8	25,4	4,3	122,6	13,7	250	3578	590	6,5
1955 D	41,4	12,5	120,7	24,5	2,7	112,1	12,5	245	2904	680	2,9
1956 D	30,3	13,9	119,3	19,1	3,0	105,9	12,7	197	2822	630	8,1
1957 D	41,4	14,7	112,2	23,5	2,0	91,1	15,0	278	2936	520	17,8
1958 D	81,5	23,6	123,2	31,7	3,4	81,0	18,8	432	4681	560	26,8
1959 D	63,0	22,6	112,3	26,5	2,4	79,9	26,6	373	3813	580	25,4
1960 D	41,3	17,1	87,2	18,9	1,2	114,4	25,7	448	3931	430	16,0
1960											
April	41,4	20,8	74,0	25,8	0,7	113,7	24,1	552	3660	470	17,7
Mai	32,0	9,8	55,9	16,4	0,5	103,4	25,2	419	3459	420	16,8
Juni	29,5	5,5	47,3	11,2	0,4	96,6	26,7	315	4423	410	16,5
Juli	34,2	4,4	45,9	8,7	0,3	101,6	26,3	330	4017	400	14,9
August	31,1	6,8	43,6	10,9	0,3	110,2	26,9	352	3788	410	13,3
September	29,9	8,7	46,0	10,8	0,4	115,3	27,1	327	3388	350	11,8
Oktober	30,5	12,7	55,5	11,2	0,5	131,7	26,1	368	3579	280	10,4
November	34,6	18,9	69,9	15,3	0,6	134,8	25,3	429	4031	330	10,7
Dezember	48,5	31,1	107,5	17,5	1,7	130,3	24,0	528	4540	330	17,6
1961											
Januar	53,9	29,2	152,3	29,0	3,3	137,0	26,3	693	5385	440	19,3
Februar	41,7	21,9	142,3	27,7	1,0	134,7	27,9	719	5705	480	20,9
März	30,6	19,5	79,6	20,7	0,4	130,7	27,7	705	5495	530	25,6
April	26,2	14,7	54,3	22,1	0,3	115,0	27,8	622	4962	380	35,0
Mai	22,2	6,6	42,8	15,6	0,3	.	30,1	457	4768	330	42,7
Juni	21,5	4,3	37,2	9,1	0,2	.	31,6	370	5580	360	54,3
Juli	26,6	3,4	35,8	7,5	0,2	.	.	354	5100	.	61,5
August	.	.	.	9,9	0,2	.	.	.	4542	.	.
September

¹⁾ Ab 1957 einschl. Saarland. — ²⁾ Ohne Notstandsarbeiter. — ³⁾ Ohne arbeitslose Seeleute. — ⁴⁾ Ohne Landwirtschaft, Fischerei und häusliche Dienste. — ⁵⁾ Ab 1954 ohne arbeitslose Landwirte mit mehr als 2 ha eigenem Landbesitz. — ⁶⁾ Nur Nichteingeborene. — ⁷⁾ Ab 1960 einschl. Alaska und Hawaii.

Industrie und Bautätigkeit

Index der industriellen Produktion

Vorbemerkung: Die hier gebrachten Indices der industriellen Produktion umfassen grundsätzlich Bergbau, verarbeitende Industrie und Energiewirtschaft, jedoch nicht das Baugewerbe; sie beruhen im allgemeinen auf Mengenreihen, die mit Nettoproduktionswerten des jeweiligen Basisjahres gewogen sind.

Arbeitstätig 1958 = 100

Jahr Monat	Europa											
	Bundes- republik Deutsch- land ¹⁾	Belgien	Däne- mark ²⁾	Finn- land ³⁾	Frank- reich	Grie- chen- land ²⁾³⁾	Großbrit. u. Nordirl. (Vereinig- tes Königreich)	Irland ^{3) 4)}	Italien ³⁾	Jugo- slawien ³⁾	Luxem- burg	Nieder- lande
	1950	1953	1949 1955	1948 1954	1952	1950	1948 1954	1953	1953	1960	1947	1953
Orig. Basis →												
1953	66	86	80	78	66	69	88	96	70	52	83	79
1954	74	91	87	88	73	83	93	99	77	60	85	87
1955	85	100	90	98	80	84	98	103	84	70	96	94
1956	91	106	92	101	88	83	99	98	90	77	103	98
1957	97	106	97	104	96	91	101	99	97	90	104	100
1958	100	100	100	100	100	100	100	100	100	100	100	100
1959	107	104	108	109	104	102	106	109	111	113	104	109
1960	119	111	114	124	116	111	113	117	128	130	114	124
1960												
April	118	114	116	119	118	105	112		126	128	116	123
Mai	121	113	117	128	119	110	118	121	133	126	116	128
Juni	122	114	116	119	122	107	111		127	138	116	129
Juli	111	96	77	94	112	109	102		134	118	114	119
August	111	106	115	125	79	110	96	115	108	127	110	119
September	123	118	119	133	118	114	116		136	138	114	128
Oktober	125	116	121	136	122	119	119		135	143	114	131
November	134	118	123	135	129	121	119	120	133	135	116	129
Dezember	124	112	113	125	126	119	111		134	155	112	127
1961												
Januar	120	84	117	128	122	114	112		132	118	114	125
Februar	122	118	119	128	124	112	118	119	130	125	113	116
März	127	121	120	142	123	117	118		147	144	130	136
April	125	127	...	130	125	113	115		132	138	...	123
Mai	130	123	...	136	130	123	114	120	145	139	...	128
Juni	131	123	...	128	128	119	118		136	144	...	133
Juli	115	102	...	91	113	...	109		146	123	...	117
August	116	111	85	...	93	...	114	140	...	117
September	124
Jahr Monat	noch: Europa				Nord- u. Mittelamerika			Südamerika		Asien		
	Nor- wegen	Öster- reich	Schwen- den	Span- ien	Kanada	Mexiko ³⁾	Ver- einigte Staaten	Argen- tinien ³⁾	Chile ^{2) 3) 4)}	Indien	Japan ³⁾	Paki- stan ^{3) 4)}
	1955	1937	1935	1929-31	1949	1929 1945	1947-49	1943 1952	1953	1951	1955	1954
Orig. Basis →												
1953	78	67	83	68	84	68	98	80	93	76	59	47
1954	85	76	87	70	83	73	92	87	97	81	64	60
1955	91	88	92	79	92	81	103	94	93	88	69	75
1956	95	92	95	87	100	88	107	94	100	95	86	86
1957	100	97	98	81	101	95	108	97	97	98	99	91
1958	100	100	100	100	100	100	100	100	100	100	100	97
1959	106	104	104	105	108	108	113	89	114	108	124	108
1960	115	113	112	111	108	117	116	92	112	121	156	122
1960												
April	106	113	116	108	106		118	87	113	120	152	
Mai	114	113	113	110	110	116	118	92	106	114	151	116
Juni	121	113	116	104	112		118	94	106	115	154	
Juli	79	110	61	101	105		111	99	107	115	155	
August	114	108	108	100	105	114	115	100	114	122	153	118
September	123	121	115	104	110		116	100	111	118	160	
Oktober	125	120	118	117	111		118	98	115	118	163	
November	127	124	124	120	111	122	114	95	115	128	166	131
Dezember	116	115	121	129	103		109	99	122	140	174	
1961												
Januar	121	105	119	130	103		110	92	107	136	161	
Februar	128	115	122	118	108	...	111	77	101	130	175	...
März	122	121	123	127	106		112	...	120	138	194	
April	124	116	120	120	108		115	...	118	132	178	
Mai	114	116	119	122	111	...	116	121	184	...
Juni	129	125	62	113	116		119	189	
Juli	85	123	...	109	108		114	191	
August	...	115	...	110	119
September		119	

¹⁾ Der Index wurde auf Grund der Originalbasis 1950 = 100 umgerechnet. Eine Indexneuberechnung mit der Originalbasis 1958 = 100 wird noch veröffentlicht. Ohne Saarland. — ²⁾ Ohne Bergbau. — ³⁾ Kalendermonatlich. — ⁴⁾ Ohne Energieerzeugung.

Industrie und Bautätigkeit
Produktion ausgewählter Erzeugnisse und Wohnungsbau

Jahr Vierteljahr	Steinkohle											
	Europa											
	Bundes- republik Deutsch- land ¹⁾	Belgien	Bul- garien	Frank- reich	Großbrit. u. Nordirl. (Vereinigt, Königreich ²⁾)	Italien	Jugo- slawien	Nieder- lande	Nor- wegen ¹⁾	Polen ⁵⁾	Sowjet- union ⁵⁾	Spanien
	1 000 t											
1950 MD	9 230	2 297	.	4 237	18 316	86	96	1 021	30,3	6 500	15 435	920
1953 MD	10 373	2 505	.	4 381	18 693	94	77	1 025	35,6	7 393	18 693	1 016
1954 MD	10 670	2 437	24,5	4 534	18 974	90	82	1 006	28,4	7 635	20 307	1 033
1955 MD	10 894	2 498	24,4	4 611	18 765	95	95	991	26,8	7 873	23 051	1 036
1956 MD	11 201	2 463	30,8	4 594	18 797	90	103	986	32,5	7 929	25 334	1 071
1957 MD	11 096	2 424	32,1	4 733	18 937	85	102	948	32,0	7 841	27 375	1 161
1958 MD	11 049	2 255	31,7	4 810	18 274	60	101	990	24,0	7 915	29 419	1 204
1959 MD	11 807 ²⁾	1 896	41,9	4 801	17 449	62	108	998	22,7	8 259	30 431	1 130
1960 MD	11 857	1 872	48,3	4 663	16 401	61	107	1 042	33,5	8 703	31 250	1 148
1960												
2. Vj. MD	11 541	1 873	44,8	4 607	16 511	61	109	1 019	30,7	8 423	42 700 ⁶⁾	1 148
3. Vj. MD	11 597	1 757	50,2	4 278	14 301	61	109	1 030	12,2	8 533	43 300 ⁶⁾	1 155
4. Vj. MD	12 024	1 897	52,3	4 781	16 777	59	102	1 105	45,9	9 065	42 300 ⁶⁾	1 181
1961												
1. Vj. MD	12 172	1 761	47,4	4 692	16 682	56	108	1 144	51,6	9 052	43 000 ⁶⁾	1 188
2. Vj. MD	11 902	1 911	...	4 331	16 323	65	115	1 052	27,0	8 655	42 000 ⁶⁾	1 175
3. Vj. MD	11 426
Jahr Vierteljahr	noch: Steinkohle							Erdöl				
	noch: Europa	Afrika	Nordamerika		Asien		Australien u. Ozeanien	Europa				
	Tsche- choslo- wakei	Süd- afrika	Kanada	Ver- einigte Staaten ⁷⁾	Indien	Japan	Austra- lien	Bundes- republik Deutsch- land	Bul- garien	Frank- reich	Italien	Öster- reich
	1 000 t							Dichte				
								0,89	.		0,82	0,93
								1 000 t				
1950 MD	1 538	2 206	1 281	42 110	2 735	3 205	1 401	93	.	11	0,7	142
1953 MD	1 695	2 372	1 049	36 695	3 046	3 878	1 559	182	.	31	7,1	268
1954 MD	1 800	2 443	967	31 596	3 123	3 560	1 673	222	0,4	42	6,0	286
1955 MD	1 845	2 676	947	36 868	3 237	3 539	1 632	262	12,5	73	17	305
1956 MD	1 951	2 800	951	39 757	3 326	3 880	1 632	292	20,6	105	47	286
1957 MD	2 015	2 897	827	38 966	3 684	4 311	1 687	330	23,8	118	105	265
1958 MD	2 151	3 090	713	32 446	3 839	4 140	1 731	369	18,5	116	129	236
1959 MD	2 209	3 038	656	32 500	3 985	3 938	1 719	425	16,0	135	141	205
1960 MD	2 302	3 184	668	32 386	4 390	4 256	1 910	461	...	165	166	204
1960												
2. Vj. MD	2 254	3 167	519	32 888	4 361	4 148	1 899	462	16,7	164	156	206
3. Vj. MD	2 253	3 297	597	30 382	4 158	4 170	2 115	464	17,4	173	187	204
4. Vj. MD	2 333	3 143	789	32 180	4 692	4 608	1 939	478	17,0	171	184	203
1961												
1. Vj. MD	2 369	3 223	611	29 186	4 962	4 603	1 722	485	...	166	157	194
2. Vj. MD	...	3 432	591	29 936	...	4 310	1 962	508	...	172	161	199
3. Vj. MD	532
Jahr Vierteljahr	noch: Erdöl											
	noch: Europa		Nord- und Mittelamerika				Südamerika				Asien	
	Ru- mänien	Sowjet- union ⁵⁾	Kanada	Mexiko	Ver- einigte Staaten	Trinidad und Tobago	Argen- tinien	Bra- silien	Kolum- bien	Vene- zuela	Bahrein ⁸⁾	Brunei
	Dichte											
	0,84	.	0,85	0,90	0,85	0,91	0,90	0,82	0,87	0,92	0,86	0,84
	1 000 t											
1950 MD	421	3 156	323	864	22 226	251	280	32	393	6 663	126	343
1953 MD	755	4 398	911	864	26 545	266	340	10	454	7 852	125	409
1954 MD	812	4 940	1 082	997	26 070	282	353	11	461	8 432	125	399
1955 MD	880	5 899	1 458	1 066	27 979	297	364	22	458	9 597	125	438
1956 MD	910	6 984	1 937	1 081	29 475	345	370	44	509	10 960	126	470
1957 MD	932	8 196	2 048	1 052	29 470	409	405	110	527	12 365	133	460
1958 MD	945	9 435	1 864	1 129	27 580	455	425	206	541	11 589	169	434
1959 MD	953	10 796	2 081	1 163	28 994	495	533	256	617	12 328	188	449
1960 MD	958	12 300	2 160	1 196	28 998	510	763	323	643	12 697	188	381
1960												
2. Vj. MD	949	12 100	2 127	1 159	28 451	522	688	292	659	12 587	187	381
3. Vj. MD	968	12 700	2 119	1 261	28 691	460	800	325	584	13 277	189	372
4. Vj. MD	975	13 000	2 071	1 194	29 340	546	958	374	670	12 528	189	369
1961												
1. Vj. MD	...	13 000	2 272	...	29 702	546	1 000	379	623	13 281	185	346
2. Vj. MD	...	13 600	29 482	373	615	343
3. Vj. MD

¹⁾ Steinkohle ohne Pechkohle. — ²⁾ Einschl. Saarland für 12 Monate berechnet. — ³⁾ Ohne Nordirland. — ⁴⁾ Gruben in Spitzbergen. — ⁵⁾ Einschl. Deutsche Ostgebiete (Grenzen vom 31. 12. 1937), z. Z. unter polnischer bzw. sowjetischer Verwaltung. — ⁶⁾ Einschl. Braunkohle (1959 = 28 vH der Gesamtproduktion). — ⁷⁾ Monatszahlen einschl. Braunkohle (1960 = MD 208 000 t). — ⁸⁾ Quelle: „Bahrein Petroleum Company“.

Industrie und Bautätigkeit
Produktion ausgewählter Erzeugnisse und Wohnungsbau

Jahr Vierteljahr	noch: Erdöl						Stromerzeugung ⁵⁾					
	noch: Asien						Europa					
	Indo- nesien	Irak ¹⁾	Iran ²⁾	Katar ¹⁾	Kuwait ⁴⁾	Saudi- Arabien ⁴⁾	Bundes- republik Deutsch- land ⁶⁾	Belgien	Bul- garien	Frank- reich	Großbrit. u. Nordirland (Vereinig- t. König- r.) ⁸⁾	Italien ⁹⁾
	Dichte											
	0,85	0,84	0,84	0,82	0,86	0,85	I+Ö	I+Ö	I+Ö	I+Ö	Ö	I+Ö
	1000 t						Mill. kWh					
1950 MD	534	549	2688	136	1441	2218	3668	707	.	2752	4543	2057
1953 MD	852	2349	124	338	3607	3462	5038	799	.	3455	5459	2718
1954 MD	898	2552	292	398	3977	3906	5661	862	144	3798	6075	2964
1955 MD	978	2812	1358	453	4563	3961	6315	923	173	4136	6679	3177
1956 MD	1061	2610	2195	490	4582	4059	7022	994	199	4486	7263	3383
1957 MD	1289	1832	2999	551	4774	4084	7576	1042	221	4786	7581	3560
1958 MD	1342	2972	3401	685	5851	4178	7851	1048	252	5133	8209	3791
1959 MD	1518	3478	3837	666	5794	4514	8738 ⁷⁾	1088	322	5380	8764	4088
1960 MD	1716	3940	4267	684	6822	5172	9574	1177	388	6010	9904	4524
1960												
2. Vj. MD	1751	3901	3916	643	6762	5051	8783	1127	358	5627	8573	4418
3. Vj. MD	1720	3990	4218	694	7074	5012	9170	1131	403	5480	8269	4520
4. Vj. MD	1762	4132	4799	653	7004	5622	10449	1245	436	6658	11523	4802
1961												
1. Vj. MD	1672	4170	4498	690	6999	6051	10512	1194	426	6515	11845	4755
2. Vj. MD	5492	9409	1199	417	6075	9448	4737
3. Vj. MD
Jahr Vierteljahr	noch: Stromerzeugung											
	noch: Europa											
	Jugo- slawien	Luxem- burg	Nieder- lande	Nor- wegen ¹⁰⁾	Öster- reich ¹¹⁾	Polen ¹²⁾	Schwe- den	Schweiz ¹³⁾	Sowjet- union ¹²⁾	Spanien	Tsche- cho- slowakei	Ungarn
	I+Ö	I+Ö	I+Ö	I+Ö	Ö	I+Ö	I+Ö	I+Ö	I+Ö	I+Ö	I+Ö	I+Ö
	Mill. kWh											
1950 MD	201	58,1	618	1444	409	785	1515	873	7602	576	773	250
1953 MD	248	73,2	800	1595	569	1140	1870	1122	11194	838	1030	385
1954 MD	287	82,4	882	1779	643	1289	1996	1098	12558	873	1134	402
1955 MD	362	91,9	932	2857	701	1479	2060	1287	14185	994	1251	452
1956 MD	421	96,9	1037	1948	775	1625	2219	1241	15971	1160	1383	433
1957 MD	521	101,0	1114	2121	832	1763	2414	1325	17474	1216	1477	454
1958 MD	613	101,9	1155	2259	920	1995	2530	1406	19613	1289	1635	540
1959 MD	676	108,6	1248	2356	1018	2198	2688	1515	22093	1365	1824	591
1960 MD	744	119,6	1366	2580	1099	2442	2899	1583	24300	1469	2038	635
1960												
2. Vj. MD	704	119,0	1233	2373	1136	2207	2719	1756	25400	1369	1883	606
3. Vj. MD	710	116,9	1245	2310	1200	2295	2860	2056	24900	1324	1931	620
4. Vj. MD	823	119,9	1559	2848	1082	2798	3217	1771	25000	1677	2271	678
1961												
1. Vj. MD	829	126,3	1520	2830	1024	2735	3189	1582	24100	1762	2288	677
2. Vj. MD	780	...	1336	2640	1246	2454	3409	2001	28200	1551	...	656
3. Vj. MD
Jahr Vierteljahr	noch: Stromerzeugung								Erdgasgewinnung			
									Europa			
	Afrika	Nord- u. Mittelamerika			Süd- amerika	Asien		Australien u Ozeanien				
	Süd- afrika	Kanada ¹⁴⁾	Mexiko	Vere- einigte Staaten	Argen- tinien	Indien	Japan ¹⁵⁾	Austra- lien	Bundes- republik Deutsch- land	Frank- reich	Italien	Ru- mänien
	I+Ö	Ö	I+Ö	I+Ö	I+Ö	Ö	I+Ö	I+Ö	Mill. cbm			
1950 MD	906	4242	369	32327	.	426	3741	854	4,3	20,5	43	279
1953 MD	1112	5458	478	42847	.	559	4641	1079	4,8	20,4	190	466 ¹⁶⁾
1954 MD	1220	5761	524	45387	444	627	5006	1206	7,3	21,6	249	486 ¹⁶⁾
1955 MD	1373	6358	584	52417	492	716	5433	1340	20,0	22,2	302	526
1956 MD	1483	7365	652	57067	533	805	6132	1470	30,6	26,6	372	563 ¹⁶⁾
1957 MD	1592	7587	704	59696	572	906	6775	1597	29,8	46,8	416	608 ¹⁶⁾
1958 MD	1671	8062	758	60363	608	1031	7119	1704	28,7	87,1	432	709
1959 MD	1810	8655	814	66209	648	1329	8259	1843	32,3	217,8	510	793
1960 MD	1938	9501	895	70038	...	1358	9624	2041	37,3	369,9	534	861
1960												
2. Vj. MD	1976	9303	900	67835	...	1364	9202	2087	31,8	343,1	472	775 ¹⁶⁾
3. Vj. MD	2029	9211	899	71645	...	1382	9453	2245	36,3	370,4	497	775 ¹⁶⁾
4. Vj. MD	1941	9690	932	70251	...	1440	9936	2019	41,9	450,5	592	910 ¹⁶⁾
1961												
1. Vj. MD	1914	9619	947	70345	...	1493	9905	1927	42,4	470,4	585	1006 ¹⁶⁾
2. Vj. MD	2069	9333	...	68171	2167	35,5	509,1	509	796 ¹⁶⁾
3. Vj. MD	35,6

¹⁾ Quelle: „Iraq Petroleum Company“. — ²⁾ Quelle: „Oil and Gas Journal“. Ab 1960 etwa 98 vH der Gesamtproduktion erfaßt. — ³⁾ Quelle: „Petroleum Press Service“. — ⁴⁾ Quelle: „Arabian-American Oil Company“. — ⁵⁾ I = Nettoerzeugung; Produktion in industriellen Stromerzeugungsanlagen vorwiegend zum Eigenverbrauch. Ö = Bruttoerzeugung; Produktion in Elektrizitätswerken für die öffentliche Versorgung. — ⁶⁾ Ohne Bundesbahnkraftwerke. — ⁷⁾ Einschl. Saarland, für 12 Monate berechnet. — ⁸⁾ Ohne Eisenbahnkraftwerke. — ⁹⁾ Etwa 98 vH der Gesamtproduktion. — ¹⁰⁾ Netto-Produktion. Kraftwerke mit einer installierten Leistung von 1000 kW und mehr. — ¹¹⁾ Etwa 80 vH der Gesamtproduktion. — ¹²⁾ Einschl. Deutsche Ostgebiete (Grenzen vom 31. 12. 1937), z. Z. unter polnischer bzw. sowjetischer Verwaltung. — ¹³⁾ Berichtsjahre, die am 30. September des angegebenen Jahres enden. — ¹⁴⁾ Vor 1956 ohne Eigenverbrauch der Industrie. — ¹⁵⁾ Ab 1954 beginnen Berichtsjahre am 1. April; davor Kalenderjahre. — ¹⁶⁾ Unvollständige Angaben.

Industrie und Bautätigkeit
Produktion ausgewählter Erzeugnisse und Wohnungsbau

Jahr Vierteljahr	noch: Erdgasgewinnung			Gaserzeugung								
	Nord- u. Mittelamerika		Asien	Europa								Amerika
	Kanada	Ver- einigte Staaten	Japan	Bundes- republik Deutsch- land ¹⁾	Bel- gien ²⁾	Frank- reich ³⁾	Großbrit u. Nordirland (Vereinigtes Königreich) ⁴⁾	Italien	Nieder- lande	Spanien	Tsche- cho- slowakei	Kanada ⁵⁾
	Mill. cbm			Gaswerke u. Kokereien	Gaswerke u. Kokereien	Gaswerke	Gaswerke	Gaswerke u. Kokereien	Gaswerke u. Kokereien	Gaswerke	Gaswerke u. Kokereien	Gaswerke
Mill. cbm												
1950 MD	160	14824	5,8	1108	121	202	1280	132	.	22,3	193	63,8
1953 MD	238	19814	9,2	1538	147	207	1332	166	268	26,5	248	61,1
1954 MD	285	20630	11,8	1503	162	216	1385	172	278	26,9	268	62,1
1955 MD	356	22194	13,0	1741	172	208	1418	178	299	26,4	283	44,7
1956 MD	399	23791	14,7	1880	187	217	1427	188	313	27,9	296	47,3
1957 MD	519	25203	20,6	1949	185	235	1383	197	309	29,2	305	37,6
1958 MD	797	26029	30,6	1891	188	241	1394	175	321	30,2	301	13,5
1959 MD	985	28426	42,0	1719	193	232	1361	167	330	30,8	329	3,5
1960 MD	1227	30032	61,0	1974	205	247	1416	191	351	31,9	361	5,2
1960												
2. Vj. MD	1085	28251	54,9	1935	201	212	1265	187	200	32,1	357	4,9
3. Vj. MD	985	27487	59,8	1961	201	185	1154	180	196	25,3	349	4,3
4. Vj. MD	1464	31689	71,1	2013	204	290	1560	199	233	34,8	375	6,0
1961												
1. Vj. MD	1688	32785	78,0	1994	192	291	1646	205	235	36,1	383	7,3
2. Vj. MD	75,6	1940	206	206	1203	198	207	32,4	...	6,4
3. Vj. MD

Jahr Vierteljahr	noch: Gaserzeugung			Eisenerz (Eff.)								
	noch Amerika	Asien	Australien u. Ozeanien	Europa								
	Ver- einigte Staaten ⁶⁾	Japan	Austra- lien ⁷⁾	Bundes- republik Deutsch- land	Belgien	Bul- garien	Frank- reich	Großbrit u. Nordirland (Vereinigtes Königreich)	Italien	Jugo- slawien	Luxem- burg	Nor- wegen ¹⁰⁾
	Gas- werke	Gas- werke	Gas- werke	Eisengehalt der Erze und Konzentrate (Annäherungswerte)								
Mill. cbm			27%	35%	...	35%	30%	50%	45%	30%	65%	
1000 t												
1950 MD	1348	90	82,3	907	4,0	4,1 ⁸⁾	2499	1098	39	61	320	34
1953 MD	1053	159	96,1	1218	8,2	9,6	3357	1339	86	66	597	110
1954 MD	1052	178	99,3	1086	6,9	9,8	3651	1317	91	93	491	104
1955 MD	1086	196	102,6	1307	8,8	9,4	4189	1370	115	117	600	118
1956 MD	935	232	105,2	1411	12,0	19,7 ⁹⁾	4391	1374	139	144	633	145
1957 MD	708	259	110,1	1527	11,5	24,5 ⁸⁾	4814	1431	132	156	654	146
1958 MD	732	264	112,4	1499	10,2	24,4 ⁸⁾	4955	1239 ⁹⁾	108	166	553	151
1959 MD	706	308	114,8	1505	11,9	31,3 ⁸⁾	5075	1259	103	175	543	148
1960 MD	696	360	121,5	1572	13,3	34,3 ⁸⁾	5576	1449	104	183	581	151
1960												
2. Vj. MD	622	329	132,5	1880	13,7	34,0 ⁸⁾	5616	1401	105	204	554	149
3. Vj. MD	351	275	143,0	1577	12,8	36,8 ⁸⁾	5121	1408	110	213	588	141
4. Vj. MD	678	412	112,3	1588	11,6	35,0 ⁸⁾	5781	1489	98	181	574	156
1961												
1. Vj. MD	1122	571	95,5	1576	8,9	31,6 ⁸⁾	5855	1550	100	160	578	169
2. Vj. MD	653	383	127,3	1597	10,5	...	5689	1430	98	200	641	162
3. Vj. MD	1593

Jahr Vierteljahr	noch: Eisenerz (Eff.)											
	noch: Europa					Afrika		Nordamerika		Südamerika		
	Öster- reich	Polen ¹¹⁾¹²⁾	Schwe- den	Sowjet- union ¹²⁾	Spanien	Tsche- cho- slowakei	Sierra Leone ¹³⁾	Süd- afrika	Kanada ¹⁴⁾¹⁵⁾	Ver- einigte Staaten ¹⁶⁾	Bra- silien ¹³⁾	Chile
	Eisengehalt der Erze und Konzentrate (Annäherungswerte)											
35%	34%	60%	60%	50%	30%	60%	60—65%	68%	60%	55%	50%	
1000 t												
1950 MD	155	64	1134	3304	174	133	99	99	273	8302	166	246
1953 MD	230	109	1415	4971	250	188	114	164	492	9991	301	242
1954 MD	227	131	1277	5362	243	183	69	158	557	6615	256	183
1955 MD	237	155	1446	5988	314	208	105	167	1231	8721	282	128
1956 MD	271	150	1579	6507	373	212	111	172	1690	8285	340	222
1957 MD	291	149	1660	7028	437	234	112	173	1684	8988	415	225
1958 MD	184	164	1526	7401	420	233	110	184	1189	5753	432	303
1959 MD	282	168	1529	7866	384	247	121	241	1851	5037	474	325
1960 MD	295	182	1776	8915	445	260	130	256	1614	7420	438	395
1960												
2. Vj. MD	289	181	1754	8800	461	258	131	211	1951	10485	181	374
3. Vj. MD	310	179	1591	9200	487	250	99	263	3012	10183	493	410
4. Vj. MD	303	193	1986	9330	425	266	123	298	1183	4760	503	423
1961												
1. Vj. MD	303	200	2042	9300	478	281	130	353	304	3445	494	419
2. Vj. MD	302	195	1983	9800	509	320	1360	6325	479	...
3. Vj. MD

¹⁾ Ab 1960 einschl. Saarland. — ²⁾ Ohne Eigenverbrauch und Verluste. — ³⁾ Für die Abgabe verfügbare Menge (1959 etwa 33 vH der Gesamterzeugung in Gaswerken und Kokereien). — ⁴⁾ Ohne Nordirland, Gaserzeugung der Gaswerke und -bezug der Gaswerke aus Kokereien (etwa 75 vH der Gesamterzeugung der Kokereien). — ⁵⁾ Abgabe (1957 etwa 21 vH der Gesamterzeugung). — ⁶⁾ Abgabe der Gaswerke einschl. Mischgas (1958 etwa 39 vH der Gesamterzeugung in Gaswerken und Kokereien). Quelle: „American Gas Association“. — ⁷⁾ Berichtsjahre, die am 30. Juni des angegebenen Jahres enden. — ⁸⁾ Einschl. Schlacke. — ⁹⁾ 53 Wochen. — ¹⁰⁾ Einschl. Titan-Eisenerz (1954 = 9 vH der Gesamtproduktion). — ¹¹⁾ Bis 1956 einschl. Schwefelkies. — ¹²⁾ Einschl. Deutsche Ostgebiete (Grenzen vom 31. 12. 1937), z. Z. unter polnischer bzw. sowjetischer Verwaltung. — ¹³⁾ Monatsdurchschnitte bei den Vierteljahresangaben = Ausfuhr. — ¹⁴⁾ Einschl. Neufundland. — ¹⁵⁾ Verladungen. — ¹⁶⁾ Ohne manganhaltige Eisenerze mit 5 vH und mehr Mangangehalt.

Industrie und Bautätigkeit
Produktion ausgewählter Erzeugnisse und Wohnungsbau

Jahr Vierteljahr	noch Eisenarz (Eff.)		Roheisen									
	Asien		Europa									
	Indien	Japan ¹⁾	Bundes- republik Deutsch- land ²⁾	Belgien	Bul- garien	Däne- mark	Finn- land	Frank- reich	Großbrit u. Nordirland (Vereinigtes Königreich) ³⁾	Italien	Jugo- slawien	Luxem- burg
	65%	55%	1 000 t									
1950 MD	251	77	789	303	0,3	4,25	5,36	654	818	47,7	18,9	208
1953 MD	326	140	971	352	0,5	2,99	6,62	722	948	109,2	23,4	227
1954 MD	365	138	1043	384	0,5	3,30	6,17	736	1008	112,1	30,7	233
1955 MD	396	130	1374	449	0,7	4,60	9,52	912	1058	144,2	44,2	257
1956 MD	415	167	1465	480	0,9	4,66	8,55	952	1117	166,1	53,8	276
1957 MD	431	186	1530	465	4,5	4,94	10,71	993	1210	183,8	61,4	281
1958 MD	511	174	1388	460	7,6	3,68	8,41	998	1099 ⁴⁾	180,5	65,0	274
1959 MD	661	212	1800	497	14,7	4,95	8,98	1039	1066	182,7	75,3	287
1960 MD	883	237	2145	543	16,0	5,75	8,72	1179	1334	235,4	84,9	315
1960												
2. Vj. MD	901	238	2108	544	14,7	5,38	9,27	1168	1326	250,7	85,6	310
3. Vj. MD	875	259	2218	564	16,7	5,77	8,11	1123	1299	257,8	86,3	317
4. Vj. MD	875	242	2123	521	16,6	5,91	9,59	1239	1373	241,7	79,5	318
1961												
1. Vj. MD	970	213	2169	425	16,8	5,51	8,50	1271	1361	239,9	85,3	320
2. Vj. MD	...	224	2138	591	...	4,60	...	1234	1328	278,0	88,1	325
3. Vj. MD	2154	573
Jahr Vierteljahr	noch: Roheisen											
	hoch: Europa									Afrika	Nordamerika	
	Nieder- lande	Nor- wegen	Öster- reich	Polen ⁵⁾⁶⁾	Schwe- den ⁷⁾	Sowjet- union ⁶⁾	Spanien	Tsche- cho- slowakei ⁵⁾	Ungarn	Süd- afrika	Kanada ⁷⁾	Ver- einigte Staaten
	1 000 t											
1950 MD	37,8	18,9	73,8	128	65,4	1598	56,0	163	38,8	61,1	189	4947
1953 MD	49,5	23,2	110,3	197	83,4	2285	68,5	232	61,3	101,9	239	5733
1954 MD	50,9	20,5	112,9	222	78,2	2498	75,3	232	71,4	99,7	176	4437
1955 MD	55,9	29,7	125,5	259	97,9	2776	82,9	249	73,6	108,4	256	5882
1956 MD	55,2	37,7	144,7	292	110,7	2980	78,7	274	64,0	113,1	288	5871
1957 MD	58,4	47,1	163,4	307	120,6	3087	83,3	297	69,8	118	281	5988
1958 MD	76,4	43,5	151,5	322	110,3	3300	111,8	315	91,7	132	231	4368
1959 MD	95,0	50,8	153,0	365	117,0	3580	139	354	93,4	151	316	4594
1960 MD	112,2	59,4	186,0	380	126,0	3900	161	391	105,3	167	323	5089
1960												
2. Vj. MD	108,1	60,0	184,3	368	127,1	3830	159,8	388	108,7	158	340	5605
3. Vj. MD	113,9	63,1	192,5	391	91,5	3900	160,0	399	102,9	168	305	3976
4. Vj. MD	117,9	56,6	190,5	382	146,6	4100	172,1	402	107,0	190	301	3799
1961												
1. Vj. MD	123,3	51,2	184,5	402	148	4100	167,6	408	104,7	198	315	3806
2. Vj. MD	127,4	64,0	211,6	396	148	4200	189,5	...	112,3	196	378	4883
3. Vj. MD	114,3
Jahr Vierteljahr	noch: Roheisen			Rohstahl								
	Asien		Australien u. Ozeanien	Europa								
	Indien	Japan	Austra- lien	Bundes- republik Deutsch- land ²⁾	Belgien	Bul- garien	Däne- mark	Finn- land ⁸⁾	Frank- reich	Großbrit u. Nordirland (Vereinigtes Königreich)	Italien	Jugo- slawien
	1 000 t											
1950 MD	142	192	93	1010	315	.	10,2	8,5	721	1380	197	35,7
1953 MD	150	388	156	1285	369	.	15,0	12,2	833	1491	292	42,9
1954 MD	166	396	157	1453	413	5,2	16,6	14,6	885	1568	351	51,3
1955 MD	160	453	152	1778	492	6,1	19,7	14,7	1049	1676	449	67,1
1956 MD	166	522	176	1932	532	10,8	20,0	16,2	1117	1749	493	73,9
1957 MD	161	595	187	2042	523	13,3	21,9	17,0	1175	1837	566	87,4
1958 MD	179	641	193	1899	501	17,5	21,3	15,5	1217	1656 ⁴⁾	523	93,3
1959 MD	261	820	212	2453	536	19,2	24,3	19,3	1268	1708	563	108,3
1960 MD	352	1028	244	2842	599	20,9	26,5	21,5	1440	2056	686	120,2
1960												
2. Vj. MD	322	1013	249	2719	610	21,1	25,2	21,1	1436	2080	696	119,6
3. Vj. MD	334	1038	249	2961	620	21,3	25,0	19,0	1358	1898	662	121,9
4. Vj. MD	397	1151	265	2844	560	23,3	28,8	24,0	1525	2140	705	115,5
1961												
1. Vj. MD	418	1184	248	2946	479	27,2	28,9	24,8	1559	2102	745	122,5
2. Vj. MD	...	1361	268	2812	647	28,9	19,7	...	1492	2035	763	127,8
3. Vj. MD	2803	610	740	...

¹⁾ Einschl. Eisensand. — ²⁾ Ab 1959 einschl. Saarland. — ³⁾ Ab 1957 ohne Elektro-Ferrolegierungen (bis Ende 1956 monatlich etwa 2000 t). — ⁴⁾ 53 Wochen. — ⁵⁾ Ohne Elektro-Ferrolegierungen. — ⁶⁾ Einschl. Deutsche Ostgebiete (Grenzen vom 31. 12. 1937), z. Z. unter polnischer bzw. sowjetischer Verwaltung. — ⁷⁾ Ohne Ferrolegierungen. — ⁸⁾ Blöcke und Stahlformguß.

Industrie und Bautätigkeit
Produktion ausgewählter Erzeugnisse und Wohnungsbau

Jahr Vierteljahr		noch: Rohstahl										
		noch: Europa									Afrika	Nord-amerika
		Luxem- burg	Nieder- lande	Nor- wegen	Öster- reich	Polen ¹⁾	Schwe- den	Sowjet- union ¹⁾	Spa- nien ²⁾	Tsche- cho- slowakei ³⁾	Ungarn	Süd- afrika
1 000 t												
1950 MD	204	41	6,8	78,9	210	121	2 277	67,9	260	87	68	256
1953 MD	221	72	9,2	106,9	300	149	3 177	74,7	364	129	108	311
1954 MD	236	77	10,1	137,7	329	155	3 453	91,7	356	124	119	241
1955 MD	269	82	14,2	151,9	369	179	3 773	101,0	373	136	132	343
1956 MD	288	88	24,2	173,1	418	202	4 058	103,6	407	118	134	401
1957 MD	291	99	29,1	209,1	442	209	4 265	112,1	431	115	145	383
1958 MD	282	120	31,0	199,4	469	203	4 577	131,1	459	136	153	328
1959 MD	305	139	34,6	209,3	513	237	4 996	159	511	147	158	448
1960 MD	340	162	39,9	263,5	557	268	5 440	163	564	157	176	438
1960												
2. Vj. MD	334	159	38,6	254,9	550	257	5 300	165,9	565	156	167	441
3. Vj. MD	344	159	34,9	272,9	562	226	5 500	162,4	565	157	181	400
4. Vj. MD	341	170	43,2	271,2	578	303	5 600	172,0	580	158	195	391
1961												
1. Vj. MD	342	177	39,5	270,2	586	317	5 800	174,4	586	166	206	452
2. Vj. MD	350	167	41,9	258,6	591	295	5 900	189,3	607	166	218	509
3. Vj. MD	352	156

Jahr Vierteljahr		noch: Rohstahl			Fertiggestellte Wohnungen *)							
		Nord- amerika	Asien		Australien u. Ozeanien	Europa						
		Ver- einigte Staaten	Indien	Japan	Austra- lien ²⁾	Bundes- republik Deutsch- land ⁶⁾	Sowjet. Besatz- Zone	Bel- gien	Däne- mark ⁶⁾	Finn- land	Frank- reich	Großbrit u. Nordirland (Vereinigtes Königreich)
1 000 t					Anzahl							
1950 MD	7 321	123	403	103	30 000	.	3 725	1 700	2 167	5 883	17 892	1 067
1953 MD	8 438	128	639	173	42 883	2 692	3 267	1 775	2 467	9 625	27 533	1 092
1954 MD	6 676	143	646	187	45 233	2 892	3 742	1 942	2 683	13 500	29 725	975
1955 MD	8 848	144	784	186	44 842	2 736	3 717	1 658	2 767	17 508	27 033	750
1956 MD	8 710	147	926	215	46 708	2 737	3 650	1 367	2 542	19 692	25 642	842
1957 MD	8 521	145	1 048	255	43 983	5 094	3 741	1 917	2 725	22 808	25 633	667
1958 MD	6 445	154	1 010	268	40 700	5 289	3 900	1 442	2 500	24 183	23 217	417
1959 MD	7 064	206	1 386	287	46 242	6 663	3 875	1 800	2 500	26 700	23 467	500
1960 MD	7 506	274	1 845	312	45 917	1 867	...	26 150	25 350	433
1960												
2. Vj. MD	7 866	248	1 789	310	26 700	...	3 933	1 900	1 900	25 967	26 367	400
3. Vj. MD	5 941	264	1 860	322	40 967	1 733	2 500	25 033	25 400	433
4. Vj. MD	5 709	308	2 016	327	97 367	2 067	...	30 367	27 067	467
1961												
1. Vj. MD	5 970	292	2 060	260	23 558	...
2. Vj. MD	7 595	...	2 355	333	25 696	...
3. Vj. MD

Jahr Vierteljahr		noch: Fertiggestellte Wohnungen*)										
		noch: Europa							Nordamerika		Asien	Australien u. Ozeanien
		Italien ¹⁾	Nieder- lande ⁶⁾	Nor- wegen	Portu- gal	Schwe- den	Schweiz	Tsche- cho- slowakei	Kanada	Ver- einigte Staaten ⁹⁾	Japan ⁸⁾	Austra- lien ¹⁰⁾
Anzahl												
1950 MD	6 175	4 567	1 867	1 508	3 742	2 083	3 183	7 418	116 300	29 907	4 749	
1953 MD	12 533	5 217	2 925	1 833	4 392	2 450	3 250	8 070	92 000	20 188	6 680	
1954 MD	14 783	5 875	2 950	1 842	4 917	3 008	3 183	8 497	101 700	20 164	6 465	
1955 MD	10 883	5 067	2 675	1 567	4 750	3 275	4 217	10 661	110 700	21 449	6 842	
1956 MD	12 042	5 692	2 275	1 808	4 742	3 275	5 308	11 308	93 200	25 742	6 542	
1957 MD	14 775	7 367	2 208	1 917	5 375	3 225	5 358	9 774	86 800	26 758	5 703	
1958 MD	14 642	7 425	2 200	2 200	5 183	2 175	4 450	12 224	100 800	28 166	6 215	
1959 MD	15 292	6 967	2 208	2 167	5 775	2 392 ⁷⁾	5 692	12 139	127 600	31 715	7 013	
1960 MD	14 800	6 992	2 225	2 222	5 692	...	6 075	10 313	105 100	35 348	7 502	
1960												
2. Vj. MD	15 700	7 033	2 267	2 167	5 900	2 933 ⁷⁾⁸⁾	5 867	9 582	126 100	35 544	7 921	
3. Vj. MD	13 767	7 200	1 833	2 433	5 000	...	5 400	10 364	113 667	39 346	8 011	
4. Vj. MD	16 700	8 100	3 067	2 210	6 833	...	9 267	11 712	91 900	39 546	8 682	
1961												
1. Vj. MD	...	5 637	2 152	2 027	5 733	...	4 100	7 612	85 333	36 468	7 346	
2. Vj. MD	...	6 993	2 115	...	5 733	8 198	125 533	47 142	7 411	
3. Vj. MD	

*) Wohneinheit = Ein oder mehrere Räume in einem ständigen Wohngebäude oder einem für Wohnzwecke abgetrennten Teil eines Nichtwohngebäudes, die der privaten Benutzung und keinem anderen Zweck dienen. Die Wohneinheit hat einen gesonderten Ausgang zur Straße oder zu einem Treppenhaus o. ä.

¹⁾ Einschl. Deutsche Ostgebiete (Grenzen vom 31. 12. 1937), z. Z. unter polnischer bzw. sowjetischer Verwaltung. — ²⁾ Nur Stahlblöcke. —

³⁾ Einschl. Puddelleisen. — ⁴⁾ Blöcke und Stahlformguß. — ⁵⁾ Ab 1960 einschl. Saarland. — ⁶⁾ In den nachstehend aufgeführten Ländern wurde nur ein Teil der fertiggestellten Wohnungen gemeldet wie folgt: Dänemark 80—87 vH, Irland 87—92 vH, Italien 60—65 vH, Niederlande 98—99 vH. —

⁷⁾ In großen Gemeinden. — ⁸⁾ MD berechnet aus 6 Monaten des Kalenderjahres. — ⁹⁾ Begonnene Wohnungen. — ¹⁰⁾ MD berechnet aus 12 Monaten des am 30. Juni endenden Berichtsjahres.

Binnenhandel

Index der Einzelhandelsumsätze

1958 = 100

Vorbemerkung: In den Indexziffern über die Einzelhandelsumsätze, die die monatliche Entwicklung dieses Wirtschaftszweiges in seiner Gesamtheit zum Ausdruck bringen sollen, sind — soweit aus den Unterlagen festzustellen ist — im allgemeinen die vorhandenen Betriebs- und Vertriebsformen — wie Facheinzelhandel, Warenhäuser, Filialbetriebe, Konsumgenossenschaften, Kettenläden usw. — berücksichtigt. Das schließt jedoch nicht aus, daß von Land zu Land gewisse Unterschiede in der Abgrenzung des Erhebungskreises auftreten. So werden z. B. Umsätze von Fleischereien in Großbritannien zum Einzelhandelsumsatz gezählt, während diese Betriebe in der Bundesrepublik Deutschland zum Handwerk gerechnet werden. Die Umsätze im Baustoffhandel werden z. B. in den Vereinigten Staaten und in Norwegen als Einzelhandelsumsätze angesehen; in der deutschen Handelsstatistik zählt der Baustoffhandel zum Großhandel.

Jahr Monat	Bundes- republik Deutsch- land ¹⁾	Nieder- lande	Däne- mark	Großbrit. u. Nordir. (Vereinig. Königr.)	Nor- wegen	Öster- reich	Schweiz	Vere- einigte Staaten
1953 D	67	68	83	77	77	65	76	85
1954 D	72	77	87	82	82	75	80	85
1955 D	80	84	88	89	85	82	85	92
1956 D	89	94	93	94	92	89	92	95
1957 D	96	98	98	97	98	95	98	100
1958 D	100	100	100	100	100	100	100	100
1959 D	105	105	109	104	107	107	105	108
1960 D	114	114	117	108	115	116	115	110
1960								
April	116	119	115	105	108	115	121	115
Mai	111	113	112	105	115	105	112	111
Juni	104	110	116	105	118	108	108	113
Juli	112	125	112	108	114	111	115	108
August	103	106	119	100	117	112	96	109
September	106	110	116	105	116	112	107	107
Oktober	121	122	121	109	119	120	119	112
November	125	119	121	113	116	120	118	110
Dezember	177	135	174	141	169	197	169	133
1961								
Januar	102	114	111	102	98	102	118	95
Februar	100	97	106	98	98	100	102	90
März	126	120	118	107	116	129	126	107
April	115	121	115	107	110	110	124	104
Mai	121	122	124	111	125	118	124	112
Juni	115	116	126	107	132	118	118	114
Juli	120	132	...	113
August	117	113
September

¹⁾ Bis Dezember 1960 ohne Saarland.

Außenhandel

Ein- und Ausfuhrwerte

Mill. Landeswährung (bzw. US-\$)

Vorbemerkung: Wenn nicht anders vermerkt, Warenhandel einschl. Veredelungsverkehr, jedoch ohne unmittelbare Durchfuhr. Gold in Barren und Münzen, Banknoten und anderes Papiergeld sind ausgeschlossen. Unter den hier angewandten Begriff „Goldbarren“ fallen sowohl geläutertes Gold, d. h. Gold für den Bedarf der Banken und für Münzzwecke, ungeläutertes Gold einschl. des gewinnbaren Goldinhaltes (von Erzen, Konzentraten, Staub, Kupfer und mit anderen Metallen gemischten Barren), wie auch Abfall, Juwelierkehr- richt, anderes Gold in rohem Zustand. Dagegen fallen Goldschmuck, Goldblatt und andere Erzeugnisse unter Waren. Die Ein- und Ausfuhr sind grundsätzlich mit den Grenzwerten, d. h. Wert frei Grenze (Einfuhr: cif — cost, insurance, freight — Ausfuhr: fob — free on board —) angegeben. G = Generalhandel: Einfuhr für den inländischen Verbrauch und Einfuhr zur Lagerung; Ausfuhr von in- ländischen Erzeugnissen einschl. aller Wiederausfuhr. Umladungen unter Zollüberwachung sind ausgeschlossen. S = Spezialhandel: Un- mittelbare Einfuhr sowie die Einfuhr von Waren aus Zoll-, Zollvormerk- und Freihafenlagern; Ausfuhr von inländischen Erzeugnissen einschl. wiederausgeführten Waren, die für den inländischen Verbrauch eingeführt waren. N („national“): Ausfuhr von inländischen Erzeugnissen.

Europa: EWG-Länder														
Jahr Monat	Europa: OECD		EWG		Bundes- republik Deutschland ¹⁾²⁾		Belgien - Luxemburg		Frankreich ³⁾⁴⁾⁵⁾⁶⁾		Italien ⁷⁾		Nieder- lande ⁸⁾	
	Ein- fuhr (S)	Aus- fuhr (S)	Ein- fuhr (S)	Aus- fuhr (S)	Ein- fuhr (S)	Aus- fuhr (S)	Ein- fuhr (S)	Aus- fuhr (S)	Ein- fuhr (S)	Aus- fuhr (S)	Ein- fuhr (S)	Aus- fuhr (S)	Ein- fuhr (S)	Aus- fuhr (S)
	US-Dollar	US-Dollar	US-Dollar	US-Dollar	Deutsche Mark	Deutsche Mark	Belg. Francs	Belg. Francs	Franz. Francs	Franz. Francs	Ital. Lira	Ital. Lira	Niederl. Guld.	Niederl. Guld.
1950 MD	2052	1682	930	773	945	695	8153	6902	88366	88581	77 204 ⁸⁾	62 749 ⁸⁾	651	447
1953 MD	2670	2338	1261	1192	1321	1532	10127	9454	114969	110319	126057	78 482	752	682
1954 MD	2869	2517	1393	1325	1601	1832	10655	9641	123108	121942	127037	85 326	905	764
1955 MD	3279	2813	1608	1525	2029	2142	11850	11580	136738	139939	141219	96 693	1016	851
1956 MD	3625	3097	1872	1682	2315	2571	13635	13177	161212	132384	165337	111 742	1180	906
1957 MD	3940	3382	2070	1874	2624	2996	14302	13275	187160	155858	191334	132 798	1300	981
1958 MD	3682	3365	1913	1895	2576	3081	13037	12691	196153	179245	167487	134 222	1148	1019
1959 MD	3893	3645	2018	2104	2966	3430	14341	13730	209291	230954	175445	151 710	1247	1142
1960 MD	4611	4167	2468	2477	3535	3993	16488	15731	2585	2825	245911	190082	1435	1275
1960														
April	4476	4091	2411	2394	3414	3740	15648	16251	2666	2752	241929	189659	1332	1187
Mai	4690	4226	2509	2495	3563	3980	16129	15652	2659	2841	259845	205790	1415	1254
Juni	4579	3956	2431	2379	3603	3783	15829	15871	2463	2732	231609	178002	1461	1222
Juli	4558	4074	2515	2486	3615	4075	15412	15053	2545	2784	270253	194711	1478	1238
August	4385	3709	2245	2139	3339	3565	15420	13120	2217	2121	215452	180408	1289	1164
September	4486	4036	2405	2449	3351	3883	16512	14779	2463	2719	241243	191807	1461	1390
Oktober	4691	4313	2535	2656	3735	4186	16839	16427	2339	3067	260042	207785	1537	1402
November	4892	4486	2537	2581	3647	4249	16925	15744	2620	2932	254629	183524	1480	1371
Dezember	5090	4699	2763	2817	4169	5039	16510	15796	3040	3025	256835	202548	1547	1365
1961														
Januar	4756	4137	2500	2357	3441	3898	16518	11987	2394	2683	263339	177633	1676	1353
Februar	4524	4145	2428	2477	3172	4045	18129	15771	2605	2754	256463	198474	1406	1212
März	5240	4699	2892	2896	3629	4299	18831	18212	3225	3351	294291	228982	1747	1454
April	4788	4393	2652	2653	3622	4365	16960	16901	2850	2777	266459	202042	1447	1196
Mai	3716	4033	17678	16523	2839	3057	291969	209145	1513	1255
Juni	3702	4417	17653	17013	2997	3162	266083	203712	1620	1237
Juli	3693	4214	...	15722	2531	2993
August	3418	4060
September	3641	4301

¹⁾ Ohne gewerbliches Gold. — ²⁾ Bundesrepublik einschl. Berlin (West), bis 5. Juli 1959 ohne Saarland. — ³⁾ Ohne passiven Veredelungsver-
kehr. — ⁴⁾ Jahreszahlen einschl. eines geringen Betrages von Silber in Münzen. Jahres- und Monatszahlen ab April 1951 einschl. Silber in
jeder Form (ohne Scheidemünzen), jedoch ohne Gold. — ⁵⁾ Einschl. Außenhandel des Saarlandes bis 5. Juli 1959. — ⁶⁾ Ab 1960 Angaben in
NF. — ⁷⁾ Ohne Silber in Münzen. — ⁸⁾ Ohne Triest. — ⁹⁾ Einschl. Silber in Barren und Münzen. Ohne teilweise verarbeitetes Gold (in Platten,
Stangen, Drähten, Röhren im Rohzustand), Goldstaub, -abfall und Juwelierkehrrecht.

Außenhandel
Ein- und Ausfuhrwerte
Mill. Landeswährung (bzw. US-\$)

Jahr Monat	Europa: EFTA-Länder											
	EFTA		Dänemark ¹⁾		Großbrit. u. Nordirland (Vereinigtes Königreich)		Norwegen ²⁾		Österreich ³⁾		Portugal ⁶⁾	
	Ein- fuhr (S)	Aus- fuhr (S)	Ein- fuhr (G)	Aus- fuhr (G)	Ein- fuhr (G)	Aus- fuhr (G)	Ein- fuhr (G)	Aus- fuhr (G)	Ein- ⁴⁾ fuhr (S)	Aus- ⁵⁾ fuhr (S)	Ein- fuhr (S)	Aus- fuhr (S)
	US-Dollar		Dän. Kronen		Pfund Sterling		Norw. Kronen		Österr. Schilling		Escudos	
1950 MD	982	822	491	383	217,4	188,3	404	232	767	543	657	445
1953 MD	1243	1029	573	508	277,2	221,5	453	303	1106	1099	796	524
1954 MD	1310	1081	674	554	279,8	229,0	606	347	1416	1321	840	608
1955 MD	1492	1180	678	609	321,7	249,4	649	377	1922	1514	954	682
1956 MD	1566	1308	755	640	321,8	273,8	721	460	2110	1840	1060	718
1957 MD	1672	1385	782	676	337,0	285,4	759	489	2445	2120	1202	691
1958 MD	1571	1352	786	741	312,3	276,5	780	443	2326	1989	1149	692
1959 MD	1668	1417	922	805	332,5	288,4	787	482	2480	2097	1140	696
1960 MD	1923	1544	1037	855	379,7	307,8	870	524	3068	2427	1307	784
1960												
April	1847	1553	947	787	373,6	320,4	891	517	2930	2464	1139	701
Mai	1968	1597	1032	827	389,8	330,5	863	503	3140	2489	1624	800
Juni	1932	1473	1019	904	384,2	286,5	956	532	2875	2387	1181	694
Juli	1849	1472	934	800	381,5	287,3	696	449	3116	2566	1370	802
August	1894	1456	1002	807	381,5	293,9	836	492	2959	2305	1327	747
September	1874	1459	910	820	363,3	272,7	940	518	3119	2554	1152	826
Oktober	1949	1506	1002	895	378,6	269,3	838	530	3230	2619	1318	888
November	2095	1726	1050	863	419,6	354,2	919	548	3266	2417	1389	835
Dezember	2090	1689	1194	1010	382,9	314,7	940	589	3557	2666	2309	1207
1961												
Januar	2017	1624	1124	841	404,3	342,5	921	549	3050	2112	879	554
Februar	1859	1515	1019	783	353,1	308,3	965	477	3009	2285	1257	713
März	2084	1646	1065	880	398,9	325,2	876	629	3789	2844	1506	823
April	1882	1594	918	776	355,2	331,3	1011	507	3083	2583	1437	685
Mai	975	753	394,4	312,5	1083	529	3196	2643	1701	758
Juni	1140	938	371,3	330,1	1165	558	2988	2673	2077	650
Juli	1012	804	350,2	323,1
August	1001	829	358,8	318,7
September
Jahr Monat	noch: Europa: EFTA-Länder				Europa: Übrige OECD-Länder							
	Schweden ⁷⁾		Schweiz ⁸⁾		Griechenland ⁹⁾¹⁰⁾		Irland		Island ¹¹⁾			
	Ein- fuhr (G)	Aus- fuhr (G)	Ein- fuhr (S)	Aus- fuhr (S)	Ein- fuhr (S)	Aus- fuhr (S)	Ein- fuhr (G)	Aus- fuhr (G)	Ein- fuhr (S)	Aus- fuhr (S)		
	Schwed. Kronen		Schweiz. Franken		Drachmen		Irische Pfund		Isländ. Kronen			
1950 MD	509	476	378	326	178 428	37 633	13,3	6,0	45,3	35,2		
1953 MD	680	638	423	430	596	283	15,2	9,5	92,6	58,9		
1954 MD	766	683	466	439	825	380	15,0	9,6	94,2	70,6		
1955 MD	861	744	533	468	955	457	17,0	9,2	105,4	76,7		
1956 MD	953	839	633	516	1159	475	15,1	9,0	122,3	85,9		
1957 MD	1047	922	704	559	1312	549	15,4	10,9	113,2	82,2		
1958 MD	1021	900	611	551	1412	579	16,6	10,9	116,7	89,1		
1959 MD	1041	952	689	603	1417	511	17,7	10,9	128,8	88,3		
1960 MD	1241	1107	804	678	1755	508	18,9	12,7	253,4	188,7		
1960												
April	1118	1076	775	644	2097	358	18,6	10,1	222,1	205,7		
Mai	1241	1086	821	664	1773	369	17,9	11,5	209,1	187,0		
Juni	1198	1076	830	641	1446	360	19,2	10,9	384,3	177,6		
Juli	1020	1073	815	695	1559	283	16,1	11,9	218,8	136,9		
August	1147	1032	789	591	2671	266	17,4	13,8	184,5	209,2		
September	1254	1118	822	700	1463	404	18,4	15,6	201,9	175,4		
Oktober	1283	1236	845	766	1396	498	20,6	14,8	231,6	295,4		
November	1346	1208	886	767	2445	906	20,9	15,1	274,1	247,8		
Dezember	1477	1268	910	820	1665	1119	19,5	13,0	584,3	256,7		
1961												
Januar	1282	1140	858	625	1851	414	21,1	13,5	147,6	188,3		
Februar	1152	1041	887	684	1247	479	22,1	13,6	184,7	229,7		
März	1308	1088	1035	749	1831	525	22,6	13,5	206,3	191,8		
April	1214	1062	909	673	1716	498	21,8	12,5	216,9	168,7		
Mai	1233	1275	967	693	1866	379	23,8	14,0	280,5	249,2		
Juni	1228	1242	999	751	1606	243	21,8	15,5	181,5	124,9		
Juli	965	757		
August	939	636		
September		

¹⁾ Jahreszahlen ab 1954 einschl. der Färöer-Inseln und Grönland. Monatszahlen 1960 und 1961 ohne die Färöer-Inseln und Grönland. Vor 1959 — Spezialhandel. — ²⁾ Ohne Silber in Barren und Münzen. Vor 1959 — Spezialhandel. — ³⁾ Ohne Silber in Barren und Münzen. — ⁴⁾ 1950 bis November 1956 einschl. ERP-Einführen. — ⁵⁾ Ab 1953 einschl. elektr. Strom. — ⁶⁾ Einschl. Silber in Barren und Münzen für Münzwerke. — ⁷⁾ Ohne Veredelungsverkehr. Vor 1959 — Spezialhandel. — ⁸⁾ Ohne gewerbliches Gold. — ⁹⁾ Ohne passiven Veredelungsverkehr. — ¹⁰⁾ Die Umrechnung ausländischer Währungen in Drachmen wird durch die Bank von Griechenland auf Grund der amtlichen Wechselkurse festgelegt; ab 1. 1. 1954 = 30 Drachmen je US-Dollar. Der Monatsdurchschnitt für 1953 wurde unter Zugrundelegung dieses Kurses umgerechnet. — ¹¹⁾ Ohne Silber und Münzen.

Außenhandel
Ein- und Ausfuhrwerte
Mill. Landeswährung (bzw. US-\$)

Jahr Monat	noch: Europa: Übrige OECD-Länder				noch: Europa: Übrige Länder				Afrika			
	Spanien ¹⁾²⁾		Türkei ³⁾⁴⁾		Finnland ⁵⁾⁶⁾		Jugoslawien ⁸⁾		Algerien ⁹⁾		Ghana ¹⁰⁾	
	Ein-	Aus-	Ein-	Aus-	Ein-	Aus-	Ein-	Aus-	Ein-	Aus-	Ein-	Aus-
	fuhr (S)	fuhr (S)	fuhr (S)	fuhr (S)	fuhr (S)	fuhr (S)	fuhr (S)	fuhr (S)	fuhr (S)	fuhr (S)	fuhr (G)	fuhr (G)
	Peseten	Peseten	Türk. Pfund	Türk. Pfund	Finnmark	Finnmark	Dinar	Dinar	Franz. Francs	Franz. Francs	Ghana-Pfund	Ghana-Pfund
1950 MD	99	99	66,7	61,5	7 429	6 790 ⁷⁾	983	661	12 666	9 716	4,0	5,7
1953 MD	152	123	124,3	92,1	10 155	10 963	9 883	4 650	16 887	11 568	6,2	6,6
1954 MD	157	119	111,6	78,1	12 678	13 052	8 485	6 009	18 145	11 696	5,9	8,7
1955 MD	158	114	116,1	73,1	14 747	15 105	11 024	6 415	20 329	13 505	7,3	7,2
1956 MD	196	113	95,0	71,2	16 936	14 832	11 854	8 084	22 724	12 510	7,4	6,5
1957 MD	220	121	92,7	80,6	18 993	17 619	16 533	9 878	31 887	14 311	8,1	6,8
1958 MD	223	124	73,5	57,7	19 441	20 661	17 125	11 035	39 878	17 096	7,1	7,8
1959 MD	203	127	103,3	82,6	22 275	22 270	17 180	11 916	46 995	15 135	9,4	8,5
1960 MD	3 607	3 627	184,5	143,4	28 271	26 377	20 682	14 173	520	162	10,8	8,7
1960												
April	3 284	4 371	99,5	68,7	29 031	21 938	22 508	14 440	527	509	11,4	8,8
Mai	3 331	4 006	120,6	49,2	40 796	24 458	21 350	12 440	508	509	11,3	11,0
Juni	4 032	2 401	103,7	47,4	20 863	30 889	19 165	16 058	502	509	9,2	16,0
Juli	3 115	3 361	107,8	37,4	26 794	30 427	17 888	13 492	469	141	10,5	7,9
August	3 059	2 651	146,8	47,6	25 539	29 630	18 860	13 180	379	169	10,7	10,1
September	3 763	2 471	345,2	216,7	26 902	31 082	18 381	14 078	477	129	11,0	7,3
Oktober	3 910	3 175	281,8	288,1	29 182	35 588	20 319	15 170	566	143	9,4	5,6
November	4 329	3 890	360,1	313,9	30 976	26 540	16 466	15 592	550	164	12,3	8,4
Dezember	4 548	5 241	323,5	376,1	33 769	31 384	28 476	20 416	522	252	12,6	7,8
1961												
Januar	4 496	3 813	244,7	334,4	27 956	20 625	20 897	11 470	400	135	13,0	10,1
Februar	5 386	3 874	268,4	240,1	27 461	20 874	18 799	11 967	429	157	12,5	8,7
März	5 665	4 244	274,8	161,6	33 073	22 294	19 515	14 715	493	160	12,5	11,7
April	4 834	4 065	348,1	187,6	29 612	21 571	19 448	12 475	398	152	11,5	13,3
Mai	336,6	184,4	33 812	25 604	25 001	14 304	14,6	9,2
Juni	300,5	152,1	20 874	17 195	11,0	11,5
Juli
August
September
Jahr Monat	noch: Afrika											
	Kongo ¹¹⁾ (Leopoldville)		Marokko ¹²⁾¹³⁾		Nigeria		Rhodesien ¹⁴⁾		Süd-afrika ¹⁶⁾		Vereinigte Arab. Rep. Ägypten ¹⁵⁾	
	Ein-	Aus-	Ein-	Aus-	Ein-	Aus-	Ein- ¹⁵⁾	Aus-	Ein-	Aus-	Ein-	Aus-
	fuhr (S)	fuhr (S)	fuhr (S)	fuhr (S)	fuhr (G)	fuhr (G)	fuhr (G)	fuhr (G)	fuhr (G)	fuhr (G)	fuhr (S)	fuhr (S)
	Kongo-Francs	Kongo-Francs	Dirham	Dirham	Niger. Pfund	Niger. Pfund	Rhodes. Pfund	Rhodes. Pfund	Rand ¹⁷⁾	Rand ¹⁷⁾	Ägypt. Pfund	Ägypt. Pfund
1950 MD	782	1 086	96	55	5,2	7,5	6,9	7,2	25,6	21,0	16,7	14,6
1953 MD	1 514	1 660	143	79	9,0	10,4	9,8	11,8	35,4	24,7	14,8	11,4
1954 MD	1 545	1 654	140	84	9,5	12,5	10,4	12,2	36,6	27,6	13,4	11,5
1955 MD	1 580	1 899	145	96	11,3	11,0	11,5	14,4	40,1	30,7	15,2	11,5
1956 MD	1 732	2 235	134	99	12,7	11,2	13,3	15,1	41,2	34,4	15,5	11,9
1957 MD	1 826	1 972	124	98	12,7	10,6	14,8	13,0	45,8	37,6	15,9	14,3
1958 MD	1 499	1 684	140	121	13,9	11,3	13,1	11,3	46,3	32,6	19,2	13,6
1959 MD	1 283	2 037	121	120	15,0	13,6	12,5	15,6	40,7	35,7	17,9	12,9
1960 MD			174	149	17,9	13,7	13,1	17,2	46,3	36,5	18,3	16,0
1960												
April	1 418	1 780	170	148	15,7	14,6	12,7	15,4	48,8	35,8	19,7	26,6
Mai	1 268	2 385	217	198	17,4	19,9	13,8	17,8	47,5	40,0	21,9	22,9
Juni	1 148	2 395	161	159	16,6	15,2	13,6	21,7	48,7	38,8	20,9	11,9
Juli			172	128	16,6	13,4	13,0	20,6	49,5	36,8	16,4	14,5
August	777 ¹⁸⁾	2 203 ¹⁹⁾	174	136	19,8	12,6	13,3	20,4	52,6	32,2	18,9	15,3
September			148	114	19,6	10,2	12,8	16,7	40,8	36,3	13,8	5,8
Oktober	162	135	18,1	9,3	12,1	17,4	42,4	35,7	19,1	10,4
November	188	122	21,2	13,0	13,8	15,2	47,4	36,8	18,3	11,8
Dezember	224	229	19,6	12,8	13,3	13,9	42,6	33,1	19,4	21,9
1961												
Januar	185	134	20,4	12,9	12,5	13,2	97,1	70,4	18,5	12,4
Februar	166	126	17,6	15,0	12,0	12,1	84,0	76,8	13,9	8,7
März	203	168	19,0	15,0	14,2	15,9	100,9	85,0	16,9	17,9
April	208	150	19,7	15,5	13,0	16,3	88,6	75,6	19,8	17,3
Mai	174	209	17,2	14,4	92,8	78,2	18,5	21,6
Juni	84,6
Juli
August
September

¹⁾ Einschl. Balearen, Kanarische Inseln, Ceuta und Melilla. — ²⁾ Bis 1959 einschl. Angaben in Goldpeseten, ab 1960 in Papierpeseten (19,6 Papierpeseten = 1,0 Goldpeseta). — ³⁾ Einschl. Gold und Münzen in Barren für gewerbliche Zwecke. — ⁴⁾ Ab September 1960 1 Dollar = 9 Türk Liras, davor 2,8 Türk Liras. — ⁵⁾ Ohne gewerbliches Gold. — ⁶⁾ Ab 1960 Generalhandel. — ⁷⁾ Ohne „Tillgodoharranden“ (Lieferung an die Sowjetunion „on German Credit Account“). — ⁸⁾ Ohne Hilfslieferungen der Vereinigten Staaten, Großbritanniens und Frankreichs. Ab Januar 1952 Änderung des Wechselkurses. Werte in Dinar zum US-Dollarkurs 1:300 (bisher: 1:50). — ⁹⁾ Ab Januar 1960 Angaben in NF. — ¹⁰⁾ Monatszahlen: einschl. Gold. — ¹¹⁾ Einschl. Ruanda Urundi. Ausfuhr einschl. spaltbaren Materials. — ¹²⁾ Vor 1958 nur ehem. Franz.-Marokko. — ¹³⁾ Vor dem 16. Oktober 1958 — Angaben in hundert Millionen mfr. — ¹⁴⁾ Föderation von Rhodesien und Nyassaland, ohne den Warenverkehr zwischen den beiden Staaten. — ¹⁵⁾ Einfuhr fob. — ¹⁶⁾ Einschl. Basuto-, Betschuana- und Swasiland, ab Januar 1955 einschl. Südwestafrika. — ¹⁷⁾ Vor Januar 1961 Währung in SA £ (2 Rand = 1 SA £). — ¹⁸⁾ Bis Januar 1956 ohne Handel mit dem Sudan. Ab Mai 1958 ohne Handel mit Syrien. — ¹⁹⁾ Ohne Katanga und Süd-Kasai.

Außenhandel
Ein- und Ausfuhrwerte
Mill. Landeswährung (bzw. US-\$)

Jahr Monat	Nord- und Mittelamerika								Südamerika			
	Kanada ¹⁾²⁾		Mexiko		Niederländ. Antillen		Vereinigte Staaten ³⁾⁴⁾		Argentinien ⁵⁾		Brasilien ¹⁾³⁾	
	Ein- ³⁾ fuhr (S)	Aus- ⁴⁾ fuhr (S)	Ein- fuhr (G)	Aus- fuhr (G)	Ein- ³⁾ fuhr (G)	Aus- fuhr (G)	Ein- ³⁾ fuhr (S)	Aus- ⁷⁾ fuhr (S)	Ein- fuhr (S)	Aus- fuhr (S)	Ein- ¹⁰⁾ fuhr (S)	Aus- fuhr (N)
	Kanad. Dollar		Mex. Pesos		N.A. Gulden		US-Dollar		Argent. Pesos		Cruzeiros	
1950 MD	265	263	.	.	94,2	86,4	.	856	402	452	1 693	2 076
1953 MD	354	346	582	422	115,8	112,4	.	1 315	472	599	2 096	2 671
1954 MD	331	327	744	612	128,7	121,5	853	1 259	593	563	4 603	3 581
1955 MD	381	361	921	838	130,6	126,3	945	1 296	742	608	5 019	4 543
1956 MD	462	403	1 116	917	138,1	132,3	1 043	1 591	1 521	1 507	5 966	4 956
1957 MD	456	407	1 203	757	151,1	137,1	1 079	1 738	2 575	1 815	7 204	5 055
1958 MD	421	408	1 176	765	141,2	127,1	1 065	1 491	2 913	2 384	8 610	5 313
1959 MD	459	428	1 049	788	122,0	111,9	1 249	1 469	6 044	6 531	13 440	9 121
1960 MD	458	450	1 236	792	107,1	103,4	1 221	1 708	8 610	7 434	16 768	12 260
1960												
April	477	367	1 166	727	86,3	100,9	1 246	1 823	5 585	8 811	14 091	11 066
Mai	516	486	1 286	791	103,2	96,3	1 253	1 810	11 100	7 837	15 765	13 629
Juni	487	457	1 216	519	102,3	98,0	1 246	1 738	9 763	7 989	18 008	11 946
Juli	424	465	1 372	732	110,0	114,3	1 145	1 699	7 798	7 325	19 363	14 814
August	445	480	1 326	1 156	103,7	107,2	1 245	1 613	7 400	8 483	16 575	11 395
September	427	448	1 186	888	105,0	89,2	1 159	1 611	8 303	7 767	22 091	13 740
Oktober	447	483	1 216	732	110,0	98,3	1 157	1 744	8 590	6 995	17 955	13 947
November	513	476	1 268	713	107,7	104,3	1 176	1 797	9 413	6 355	18 364	12 800
Dezember	430	441	1 322	923	121,0	123,8	1 151	1 790	15 077	7 595	19 483	13 592
1961												
Januar	431	455	1 133	847	126,9	124,3	1 112	1 647	7 853	6 643	18 990	10 636
Februar	395	366	1 121	844	116,0	118,6	1 037	1 672	7 832	7 367	15 146	12 727
März	461	438	1 199	880	1 735	1 035	9 929	.	.	16 219
April	439	448	1 177	1 053	1 046	1 706	8 720	7 368	17 460	17 351
Mai	551	459	1 220	901	1 189
Juni	499	...	1 217	699	1 189
Juli
August
September
Jahr Monat	noch: Südamerika										Asien	
	Chile ¹²⁾		Kolumbien		Kuba		Peru ⁹⁾		Venezuela ¹⁴⁾		Ceylon	
	Ein- fuhr (S)	Aus- fuhr (S)	Ein- fuhr (S)	Aus- fuhr (S)	Ein- ³⁾ fuhr (S)	Aus- fuhr (S)	Ein- ¹³⁾ fuhr (S)	Aus- fuhr (S)	Ein- fuhr (G)	Aus- fuhr (G)	Ein- fuhr (G)	Aus- fuhr (G)
	Chil. Pesos		Kol. Pesos		Kub. Pesos		Soles		Bolivares		Ceylon-Rupien	
1950 MD	100	115	59,3	64,3	43,0	53,5	239	241	167	324	97,3	130,3
1953 MD	135	166	113,9	124,2	40,8	53,4	412	313	228	403	134,0	130,7
1954 MD	139	163	140,0	136,9	40,7	44,9	410	399	255	472	116,4	150,8
1955 MD	152	192	139,4	121,6	47,9	49,5	480	429	263	523	121,6	161,7
1956 MD	143	220	136,9	112,0	54,1	55,5	578	493	287 ¹⁵⁾	591	135,8	144,6
1957 MD	179	185	163,3	167,2	64,4	67,3	636	523	466	661	150,3	140,2
1958 MD	168	157	211,2	232,1	64,8	61,1	650	568	399	648	143,1	142,6
1959 MD	167	201	221,6	237,6	56,1	53,2	677	720	393	661	167,1	146,2
1960 MD	202	198	285,0	247,5	...	51,5	852	983	163,3	152,6
1960												
April	237 ¹¹⁾	206 ¹¹⁾	278,8	202,0	35,3 ¹¹⁾	76,3 ¹¹⁾	903	909	308	684	144,5	144,1
Mai			298,8	225,5			829	948	315	693	175,0	133,4
Juni			283,0	191,2			867	972	276	674	147,1	162,3
Juli	184 ¹¹⁾	208 ¹¹⁾	313,9	198,3	...	31,3 ¹¹⁾	844	952	266	675	170,7	139,9
August			305,7	228,2			950	1 273	294	670	205,8	167,1
September			282,6	369,5			875	969	238	682	169,8	138,3
Oktober	196 ¹¹⁾	166 ¹¹⁾	275,0	271,8	...	36,3 ¹¹⁾	740	1 156	165,8	175,1
November			294,5	291,5			874	1 202	146,7	127,5
Dezember			292,3	306,2			1 003	1 087	145,3	135,3
1961												
Januar	275,2	250,6	956	1 083	160,9	152,3
Februar			235,3	257,7			895	814	118,4	130,3
März			267,4	168,9			867	921	140,8	162,4
April	992	913	112,9	114,6
Mai					1 132	973	130,6	165,0
Juni			143,0	156,1
Juli
August		
September		

¹⁾ Ohne Silber in Münzen. — ²⁾ Einschl. Neufundland. — ³⁾ Fob.-Werte. — ⁴⁾ Werte ab Versandort. — ⁵⁾ Ohne Gold und Silber. — ⁶⁾ Einschl. Alaska, Hawaii und Puerto Rico. — ⁷⁾ Ausfuhr heimischer und Wiederausfuhr eingeführter Waren. — ⁸⁾ Ein- und Ausfuhrwerte nach besonderer amtlicher Berechnung. Für Saldierung nicht geeignet. Ohne Silber in Münzen. — ⁹⁾ Einschl. Gold für gewerbliche Zwecke. — ¹⁰⁾ Vor 1958 Generalhandel. — ¹¹⁾ Monatsdurchschnitt. — ¹²⁾ Ohne Silber in Barren und Münzen. — ¹³⁾ Fob.-Werte der Konsulatsfaktura plus 20 vH. — ¹⁴⁾ Fob.-Werte der Konsulatsfaktura. Sie erhöhten sich durch die Fracht nach Vorkriegsschätzungen um 12 vH. — ¹⁵⁾ Ohne Paketpost und Lufthandel (1954: 9 vH).

Außenhandel
Ein- und Ausfuhrwerte
Mill. Landeswährung (bzw. US-\$)

Jahr Monat	noch: Asien											
	Hongkong		Indien ¹⁾²⁾		Indonesien ¹⁾³⁾		Irak		Japan		Malaischer Bund	
	Ein- fuhr (G)	Aus- fuhr (G)	Ein- fuhr (G)	Aus- fuhr (G)	Ein- fuhr (S)	Aus- fuhr (S)	Ein- fuhr (S)	Aus- fuhr (S)	Ein- ⁵⁾ fuhr (G)	Aus- fuhr (G)	Ein- fuhr (G)	Aus- fuhr (G)
	H.K.-Dollar		Ind. Rupien		Ruiah		Irak-Dinar		US-Dollar		Malaisch. Dollar	
1950 MD	316,8	312,9	484	506	139	253	3,1	1,8	81	68	.	.
1953 MD	322,9	228,3	480	442	727	798	5,7	11,7	201	106	.	.
1954 MD	286,3	201,7	547	495	598	823	6,1	14,5	200	136	110	136
1955 MD	310,0	211,7	589	508	598	898	8,1	15,4	206	168	129	198
1956 MD	380,6	268,1	685	516	817	838	9,4	14,2	269	208	146	189
1957 MD	429,2	251,8	890	547	763	921	10,1	10,7	357	238	151	182
1958 MD	382,8	249,4	732	485	488	718	9,2	16,9	253	240	138	157
1959 MD	412,4	273,2	784	519	459	884	9,7	18,0	300	288	145	206
1960 MD	488,6	328,1	843	529	2153	3152	11,6	19,5	374	338	179	244
1960												
April	480,6	317,9	982	465	1803	3643	12,2 ⁴⁾	19,5 ⁴⁾	355	311	175 ⁴⁾	245 ⁴⁾
Mai	510,9	352,5	829	488	2561	2831			385	311		
Juni	477,1	296,4	845	489	1975	3429			372	337		
Juli	466,1	345,4	737	485	1876	3240	12,3 ⁴⁾	19,4 ⁴⁾	380	340	184 ⁴⁾	252 ⁴⁾
August	485,1	328,9	825	571	2350	1917			368	341		
September	496,7	342,5	755	525	2160	3630			384	368		
Oktober	458,3	321,4	728	555	2565 ⁵⁾	3138 ⁵⁾	12,1 ⁴⁾	19,9 ⁴⁾	352	353	188 ⁴⁾	231 ⁴⁾
November	512,8	322,9	688	620					364	367		
Dezember	515,1	335,8	749	699					403	442		
1961												
Januar	498	345	834	545	2579	1347	11,1 ⁴⁾	...	403	261	191	181
Februar	415	293	743	536	3131	1885			433	315	159	186
März	515	316	814	574			463	371	173	230
April	501	296	859	538	439	346	198	204
Mai	557	315	856	571	513	328	183	212
Juni	522	320	873	499	510	341
Juli
August
September

Jahr Monat	noch: Asien								Australien und Ozeanien			
	Pakistan		Philippinen		Saudi-Arabien ⁸⁾		Thailand		Australien ⁷⁾		Neuseeland ⁹⁾	
	Ein- fuhr (G)	Aus- fuhr (G)	Ein- ⁷⁾ fuhr (G)	Aus- fuhr (G)	Ein- fuhr	Aus- fuhr	Ein- fuhr (G)	Aus- fuhr (G)	Ein- ⁹⁾ fuhr (G)	Aus- fuhr (G)	Ein- ¹⁰⁾ fuhr (G)	Aus- fuhr (G)
	Pak. Rupien		Philipp. Pesos		US-Dollar		Baht		Austral. Pfund		Neuseel. Pfund	
1950 MD	111,0 ⁶⁾	134,8	219	289	44,7	51,1	13,2	15,2
1953 MD	96,5	121,1	.	.	18,3	47,5	502	481	42,5	70,9	16,0	19,6
1954 MD	92,0	99,0	79,8	66,8	15,0	55,0	556	376	56,5	67,9	20,5	20,3
1955 MD	90,6	125,4	91,3	66,8	20,4	58,3	600	543	70,1	63,4	23,9	21,6
1956 MD	165,5	135,0	84,3	75,5	23,3	59,3	630	577	68,2	64,5	22,4	23,1
1957 MD	174,7	133,6	102,2	71,8	24,2	63,8	703	628	59,7	81,6	24,8	23,0
1958 MD	157,3	118,1	93,1	82,2	22,5	66,7	685	537	65,8	67,6	23,8	20,8
1959 MD	140,1	127,3	84,8	88,3	21,3	64,2	749	630	66,2	67,4	19,3	24,5
1960 MD	259,3	156,0	98,5	91,8	789	719	77,0	77,3	23,4	25,2
1960												
April	302,0	139,8	96,0 ⁴⁾	113,3 ⁴⁾	763 ⁴⁾	662 ⁴⁾	72,6	70,2	19,2	27,0
Mai	291,4	202,2							90,8	71,4	24,6	24,0
Juni	254,0	173,9							90,6	78,3	22,1	30,0
Juli	238,4	80,6	114,0 ⁴⁾	85,3 ⁴⁾	790 ⁴⁾	672 ⁴⁾	89,0	66,5	22,9	23,2
August	266,1	137,5							103,1	61,1	26,9	23,2
September	223,0	150,8							87,9	64,5	24,2	20,2
Oktober	323,5	191,5	97,3 ⁴⁾	79,0 ⁴⁾	777 ⁴⁾	795 ⁴⁾	100,0	68,7	23,8	16,8
November	240,8	173,0							89,6	76,8	27,1	13,1
Dezember	321,4	152,1							91,6	77,2	27,3	25,2
1961												
Januar	257	188	108	71	813	838	99,8	76,6	27,8	19,6
Februar	227	209	86	74	716	876	94,8	79,1	25,0	28,9
März	255	135	82	61	852	1000	89,4	86,4	28,9	28,7
April	303	126	810	...	86,8	81,1	...	24,1
Mai	801	724	78,9	93,2	...	30,9
Juni	796	74,6	97,7
Juli
August
September

¹⁾ Ohne Silber in Barren und Münzen. — ²⁾ Jahreszahlen bis 1955 umfassen 12 Monate, die am 1. April des angegebenen Jahres beginnen. — ³⁾ Ab Februar 1952 Änderung des Wechselkurses, Wert in Rupien zum US-Dollarkurs 11,40:1, ab Januar 1960 zum US-Dollarkurs 45,0:1. — ⁴⁾ Monatsdurchschnitt. — ⁵⁾ Ab 1952 Änderung der Tabellarisierung. — ⁶⁾ Ohne Einfuhr aus Afghanistan. — ⁷⁾ Jahreszahlen umfassen 12 Monate, die am 30. Juni des angegebenen Jahres enden. — ⁸⁾ Geschätzt aufgrund des Außenhandels der Partnerländer. — ⁹⁾ Fob.-Werte. — ¹⁰⁾ 1950 laufende Inlandswerte des Ausfuhrlandes plus 10 vH; ab Januar 1952 tatsächlich cif-Werte.

Außenhandel
Index des Außenhandelsvolumens

1958 = 100

Vorbemerkung: Die Indexziffer des Außenhandelsvolumens zeigt die Veränderung des Außenhandels nach Ausschaltung der Preisbewegungen. G = Generalhandel, S = Spezialhandel, N = Ausfuhr von inländischen Erzeugnissen. Nähere Begriffsbestimmungen sowie tatsächliche Werte des Außenhandels siehe Tabelle „Außenhandel, Ein- und Ausfuhrwerte in Mill. Landeswährung“. Die Zahlen wurden von der in der Quelle angegebenen Basis 1953 = 100 umgerechnet.

Jahr Monat	OECD		EWG		Europa: EWG-Länder									
					Bundes- republik Deutschland ¹⁾		Belgien - Luxemburg ²⁾		Frankreich ³⁾		Italien		Niederlande	
	Ein- fuhr (S)	Aus- fuhr (S)	Ein- fuhr	Aus- fuhr	Ein- fuhr (S)	Aus- fuhr (S)	Ein- fuhr (S)	Aus- fuhr (S)	Ein- fuhr (S)	Aus- fuhr (S)	Ein- fuhr (S)	Aus- fuhr (S)		
Originalbasis →	1953		1953		1954		1953		1949 1956		1953		1953	
1953 D	70	70	62	61	49	51	73	74	67	73	70	53	67	68
1954 D	77	78	71	71	60	63	80	80	73	84	73	59	84	78
1955 D	87	87	81	82	74	73	89	93	82	97	80	69	91	85
1956 D	94	92	93	88	83	85	99	100	95	87	92	82	103	88
1957 D	99	99	99	96	94	96	101	98	111	96	101	94	106	93
1958 D	100	100	100	100	100	100	100	100	100	100	100	100	100	100
1959 D	111	112	111	116	120	114	112	113	98	120	113	123	113	112
1960 D	130	126	135	134	143	131	127	124	117	140	160	148	130	127
1960														
April	126	124	132	129	139	124	120	131	124	136	157	142	121	120
Mai	132	128	137	134	142	129	127	125	124	137	172	159	127	126
Juni	128	120	132	129	143	124	120	127	113	136	155	140	132	122
Juli	127	123	137	133	145	133	121	121	114	136	172	156	132	124
August	123	113	122	116	136	116	120	108	100	106	136	143	117	116
September	127	123	131	134	136	128	129	121	109	137	155	157	133	131
Oktober	133	131	139	144	153	137	131	133	107	153	170	168	139	136
November	139	136	139	140	150	138	131	129	120	146	167	152	132	136
Dezember	145	144	153	153	171	163	127	129	140	155	171	160	140	136
1961														
Januar	137	125	139	127	141	126	127	97	127	135	175	142	150	137
Februar	130	126	135	134	130	131	139	129	122	137	173	160	126	124
März	148	141	157	153	151	139	143	149	151	168	192	186	159	146
April	137	131	147	140	154	144	128	137	136	136	181	161	134	123
Mai	143	131	150	140	155	131	133	135	133	152	200	168	141	129
Juni	155	144	138	156	178	160	150	125
Juli	136	134	127
August
September

Jahr Monat	EFTA		Europa: EFTA-Länder											
			Dänemark ⁴⁾		Großbrit. u. Nordirland (Vereinigtes Königreich)		Norwegen ⁶⁾		Österreich		Portugal		Schweden ⁶⁾	
	Ein- fuhr	Aus- fuhr	Ein- ⁵⁾ fuhr (G)	Aus- fuhr (G)	Ein- (G)	Aus- fuhr (N)	Ein- ⁵⁾ fuhr (G)	Aus- fuhr (G)	Ein- fuhr (S)	Aus- fuhr (S)	Ein- fuhr	Aus- fuhr	Ein- fuhr (G)	Aus- fuhr (G)
Originalbasis →	1953		1949 1955		1954		1949		1937		1950		1949 1959	
1953 D	78	79	72	70	86	86	81	75	44	56	70	75	68	72
1954 D	84	84	88	76	87	90	93	84	58	60	74	90	78	79
1955 D	93	91	87	83	97	97	93	87	81	77	84	96	86	83
1956 D	95	98	93	85	97	103	98	98	86	90	91	95	91	92
1957 D	100	102	93	92	100	104	100	100	98	105	101	96	98	101
1958 D	100	100	100	100	100	100	100	100	100	100	150	100	100	100
1959 D	109	106	120	108	107	104	109	111	111	107	96	105	105	108
1960 D	116	113	136	116	121	109	133	119	134	121	125	123
1960														
April	123	115	128	117	122	111	135	117	128	122	119	120
Mai									134	123				
Juni									125	113				
Juli									137	125				
August	120	107	124	110	117	102	126	111	128	110	116	120
September									140	127				
Oktober									146	132				
November	130	120	149	125	122	112	150	126	145	123	139	137
Dezember									156	136				
1961														
Januar	131	117	146	130	125	116	137	129	126	120
Februar														
März														
April														
Mai	121	115	151	121	123	133
Juni														
Juli														
August
September														

¹⁾ Einschl. Berlin (West), bis 5. Juli 1959 ohne Saarland. — ²⁾ Monatszahlen wegen unvollständigen Angaben berichtigt. — ³⁾ Bis 5. Juli 1959 einschl. Saarland. — ⁴⁾ Vor 1959 Spezialhandel. — ⁵⁾ Ohne Schiffe. — ⁶⁾ Vor 1960 Spezialhandel.

Außenhandel
Index des Außenhandelsvolumens
1958 = 100

Jahr Monat	Europa: EFTA-Länder		Europa: Übrige OECD-Länder								Europa: Übrige Länder	
	Schweiz		Griechenland		Irland		Spanien		Türkei		Finnland ¹⁾	
	Ein- fuhr	Aus- fuhr	Ein- fuhr (S)	Aus- fuhr (S)	Ein- fuhr (G)	Aus- fuhr (G)	Ein- fuhr (S)	Aus- fuhr (S)	Ein- fuhr	Aus- fuhr	Ein- fuhr (S)	Aus- fuhr (S)
	1949		1954		1958		1953		...		1954	
Originalbasis →												
1953 D	68	74	49	67	100	88	69	99	185	167	68	74
1954 D	78	78	58	74	98	90	76	97	200	145	90	86
1955 D	89	86	67	81	108	83	73	97	169	118	105	95
1956 D	103	95	77	78	93	86	89	96	115	112	115	93
1957 D	110	101	86	93	89	103	98	97	119	127	112	102
1958 D	100	100	100	100	100	100	100	100	100	100	100	100
1959 D	114	112	89	97	110	96	100	111	143	162	120	115
1960 D	128	98	115	114	93	167	151	132
1960												
April	149	69	111	90	81	197	120	137
Mai	130	69	108	103	90	207	185	93
Juni	104	65	114	97	108	121	157	90
Juli	113	52	97	107	84	166
August	193	51	103	119	81	136
September	111	76	110	136	95	115
Oktober	101	91	120	132	165	150
November	182	165	123	136	110	174
Dezember	123	237	115	116	117	237
1961												
Januar	142	77	126	119	117	179
Februar	95	89	130	120	142	190
März	135	98	134	138	149	208
April	129	91	130	110
Mai	137	78	141	123
Juni	116	47
Juli
August
September

Jahr Monat	Europa: Übrige Länder		Afrika									
	Jugoslawien		Algerien		Ghana		Kongo ²⁾ (Leopoldville)		Marokko ³⁾		Rhodesien ⁴⁾	
	Ein- fuhr	Aus- fuhr	Ein- fuhr	Aus- fuhr	Ein- fuhr (S)	Aus- fuhr (N)	Ein- fuhr (S)	Aus- fuhr (S)	Ein- fuhr (S)	Aus- fuhr (S)	Ein- fuhr (S)	Aus- fuhr (S)
	...		1949		1948		1949		1949		1954	
Originalbasis →			1956		1954				1956			
1953 D	61	50	45	115	83	109	104	91	115	87	79	77
1954 D	54	63	49	128	84	99	100	93	114	90	87	92
1955 D	64	60	55	141	107	99	112	95	123	103	94	85
1956 D	71	75	61	115	105	110	121	102	108	98	105	95
1957 D	93	89	84	116	112	122	121	101	95	103	115	102
1958 D	100	100	100	100	100	100	110	100	100	100	100	100
1959 D	100	109	105	98	133	121	90	117	85	106	98	125
1960 D	120	127	153	142	101	112	100	135
1960												
April	109	132	104	138
Mai
Juni
Juli
August	194	93	103	146
September
Oktober
November	110	116	100	132
Dezember
1961												
Januar	103	106	98	117
Februar
März
April	100	136
Mai	104	168
Juni
Juli
August
September

¹⁾ Bis September 1957 1 US-\$ = 230 Finnmark, danach 1 US-\$ = 320 Finnmark. — ²⁾ Einschl. Ruanda-Urundi; Ausfuhr einschl. spaltbares Material. — ³⁾ Bis 1958 chem. Franz.-Marokko. — ⁴⁾ Föderation von Rhodesien und Njassaland; ohne den Warenverkehr zwischen den beiden Staaten.

Außenhandel
Index des Außenhandelsvolumens
1958 = 100

Jahr Monat	noch: Afrika		Nord- u. Mittelamerika						Südamerika					
	Verein. Arab. Republik Ägypten ¹⁾		Kanada		Trinidad u. Tobago		Vereinigte Staaten		Argentinien		Brasilien		Chile	
	Ein- fuhr	Aus- fuhr	Ein- (S)	Aus- fuhr (N)	Ein- fuhr	Aus- fuhr (S)	Ein- (S)	Aus- fuhr (N)	Ein- fuhr	Aus- fuhr (S)	Ein- ²⁾ (S)	Aus- fuhr (N)	Ein- fuhr	Aus- fuhr (S)
Originalbasis →	. . .		1948		1936-1938		1936-38		1956		1948		1947	
1953 D	72	96	91	87	59	68	84	93	57	83	115	101	85	64
1954 D	69	86	85	84	63	68	78	91	77	90	145	103	80	108
1955 D	77	87	96	91	72	73	87	92	92	78	141	110	104	96
1956 D	77	83	115	98	73	88	94	109	85	86	117	112	91	98
1957 D	72	89	110	94	83	64	97	115	95	92	110	104	108	102
1958 D	100	100	100	100	100	100	100	100	100	100	100	100	100	100
1959 D	101	104	111	103	110	116	119	97	86	102	102	116	104	116
1960 D	109	108	115	140	115	112	105	102	126	104
1960														
April	}	. . .	113	88	117	158	118	120	106	112	107	127	149	103
Mai			122	116			118	119						
Juni			113	110			121	114						
Juli	}	. . .	99	111	111	132	107	111	97	107	139	127	109	106
August			105	115			117	106						
September			101	107			108	106						
Oktober	}	. . .	105	116	74	143	109	115	134	97	116	124	122	93
November			122	113			111	119			139	116		
Dezember			102	106			109	118			. . .	130		
1961														
Januar	}	. . .	101	109	140	170	105	107
Februar			92	88			98	108						
März			106	104			118	123						
April	}	. . .	101	107	99	108
Mai					113	111						
Juni								
Juli	}
August								
September								

Jahr Monat	noch: Südamerika		Asien								Australien u. Ozeanien				
	Kolumbien		Indien		Japan		Malaischer Bund		Philippinen		Australien ⁵⁾		Neuseeland		
	Ein- fuhr (S)	Aus- fuhr (S)	Ein- fuhr (G)	Aus- fuhr (N)	Ein- fuhr (G)	Aus- fuhr (S)	Ein- fuhr (G)	Aus- fuhr (G)	Ein- ⁴⁾ (G)	Aus- fuhr (N)	Ein- fuhr (G)	Aus- fuhr (G)	Ein- fuhr (G)	Aus- fuhr (G)	
Originalbasis →	1952		1952		1953		1952		1955		VII1936 VI1939		1952		
1953 D	149	120	66	93	70	42	94	87	83	71	68	83	68	85	
1954 D	179	111	78 ³⁾	97 ³⁾	73	55	84	90	92	79	93	81	88	85	
1955 D	173	111	83	106	77	72	107	96	103	86	113	83	105	88	
1956 D	178	100	97	102	97	87	110	99	95	96	106	92	96	94	
1957 D	121	95	111	110	121	97	109	102	113	91	92	103	104	86	
1958 D	100	100	100	100	100	100	100	100	100	109	100	100	100	100	
1959 D	101	120	105	110	126	119	102	113	90	99	101	113	81	109	
1960 D	130	114	. . .	101	158	135	100	106	116	116	97	107	
1960															
April	}	93	117	94	154	128	118	114	99	126	126	112	89	117	
Mai															
Juni															
Juli	}	122	110	98	162	138	112	101	139	105	102	98	
August															
September															
Oktober	}	135	102	115	165	155	98	102	140	124	109	117	
November															
Dezember															
1961															
Januar	}	100	107	100	187	139	92	84	147	133	112	117	
Februar															
März															
April	}	120	190	141	101	123	. . .	126	
Mai			155	107	219	135	144	
Juni			218	140	152
Juli	}	135	
August						
September						

¹⁾ Ab 1958 ohne Handel mit Syrien. — ²⁾ Vor 1958 Generalhandel. — ³⁾ Berichtsjahr 1. April bis 31. März. — ⁴⁾ Feb.-Werte. — ⁵⁾ Jahreszahlen umfassen 12 Monate, die am 30. Juni des angegebenen Jahres enden.

Verkehr Eisenbahngüterverkehr Mill. Tariftonnenkilometer

Vorbemerkung: Wenn in der Tabelle durch Fußnoten nicht anders vermerkt, beziehen sich die Angaben auf Staatsbahnen und auf alle Güter im Express-, Eil- und Frachtgutverkehr als Wagenladungen und Stückgüter, ohne Briefpost und Dienstgutverkehr. Der Berechnung der Tariftonnenkilometer ist das gesamte Netz der Verwaltungen (Breit-, Normal- und Schmalspur) zugrunde gelegt. Es sind Tariftonnenkilometer (= tarifpflichtiges Gewicht mal Tarifentfernung) angegeben.
Die Angaben sind weitgehend den Jahres- bzw. Vierteljahresveröffentlichungen des Internationalen Eisenbahnverbandes (UIC) entnommen.

Jahr Vierteljahr	Europa: EWG-Länder						Europa: EFTA-Länder					
	Bundesrepublik Deutschland ¹⁾	Belgien	Frankreich	Italien	Luxemburg	Niederlande	Dänemark ^{2,4)}	Großbrit. u. Nordirl. (Verein. Königr.) ⁵⁾	Norwegen ⁶⁾	Österreich	Portugal	Schweden ⁶⁾
1953 MD	3827	488	3366	1013	46	271	96	3102	109	440	53	699
1954 MD	3915	480	3462	1072	42	281	99	3010	108	509	57	718
1955 MD	4349	557	3901	1122	51	287	99	2909	114	584	60	805
1956 MD	4642	582	4185	1175	54	297	109	2926	118	611	63	858
1957 MD	4663	554	4471	1166	53	283	107	2845	121	633	64	807
1958 MD	4185	491	4407	1089	49	260	115	2511	113	568	61	737
1959 MD	4405 ²⁾	510	4448	1194	50	268	109	2413	117	554	63	753
1960 MD	4867	530	4741	1314	53	284	114	2542	130	657	64	843
1960												
2. Vj. MD	4432	526	4749	1341	52	271	112	2448	129 ⁷⁾	621	61	844
3. Vj. MD	4852	521	4463	1212	52	265	105	2334	135	652	61	803
4. Vj. MD	5033	523	5108	1319	53	315	121	2690		693	66	874
1961												
1. Vj. MD	4563	472	4909	1363	51	288	123	2630	63	843
2. Vj. MD	4620	1236	...	262a)	112a)	2416	58	874
3. Vj. MD	49b)	...
Jahr Vierteljahr	nach EFTA	Europa: Übrige Länder						Afrika				Amerika
	Schweiz ⁸⁾	Spanien	Türkei	Griechenland	Jugoslawien	Finnland	Polen ⁹⁾	Algerien	Marokko ¹¹⁾	Südafrika ⁹⁾	Tunesien	Argentinien
1953 MD	203	650	.	21	661	306	1609 ¹⁰⁾	102	121	.	31	1251
1954 MD	221	590	316	22	728	342	.	106	122	1940	31	1268
1955 MD	253	583	331	21	873	374	.	122	125	2084	32	1283
1956 MD	272	629	370	.	900	368	4339	110	128	2122	34	1293
1957 MD	288	657	412	.	987	365	4602	114	128	2213	35	1196
1958 MD	270	656	422	25	990	339	4747	133	130	2263	34	1152
1959 MD	294	553	405	25	1062	350	5139	134	133	2367	35	1294
1960 MD	338	427	360	27	1158	405	5546	140	144	2572	40	1261
1960												
2. Vj. MD	332	422	325	18	1175	394	5483	149	140	2452	41	1297
3. Vj. MD	364	397	420	27	1201	405	5565	126	145	2755	39	1286
4. Vj. MD	345	426	377	40	1199	391	5946	134	159	2543	40	1266
1961												
1. Vj. MD	323	438	261	...	1078	381	5572	131	150a)	2518	33	...
2. Vj. MD	350	...	289b)	373a)	5696	2699
3. Vj. MD	388b)
Jahr Vierteljahr	noch: Amerika			Asien						Australien und Ozeanien		
	Kanada ¹²⁾	Mexiko ¹³⁾	Vereinigte Staaten ¹⁴⁾	Indien ^{3) 16)}	Iran ¹⁷⁾	Israel ³⁾	Japan	Pakistan ^{3) 16)}	Syrien	Thailand	Australien ¹³⁾	Neuseeland ^{9) 13)}
1953 MD	7941	.	78 935 ¹³⁾	3001	66	9	3368	.	4	.	.	.
1954 MD	7002	669	66 825	3286	100	10	.	449	4	57	947	151
1955 MD	8051	697	75 872	3849	105	11	3421	470	4	65	994	156
1956 MD	9590	793	78 726	4145	113	.	3743	529	11	76	991	155
1957 MD	8644	867	75 212	4619	126	20	3848	557	11	85	1013	157
1958 MD	8073	844	67 118	4814	141	17	3662	596	6	90	924	158
1959 MD	8268	827	70 022	...	161	19	3854	613	7	89	994	160
1960 MD	7958	905	69 617	...	179	19	4264	95	1085	164
1960												
2. Vj. MD	7978	962	72 842	5981	169	17	4250	743a)	8	102	1127	151
3. Vj. MD	8676	886	68 198	6561	163	15	4171	589	6	87	1230	164
4. Vj. MD	7815	877	67 166	7044	218	18	4643	706	6a)	91	1154	168
1961												
1. Vj. MD	7052	893a)	62 740	...	178	116	1182	183
2. Vj. MD	157
3. Vj. MD

¹⁾ Einschl. Militär- und Dienstgutverkehr. — ²⁾ Ab 1959 einschl. Saarland. — ³⁾ Jahreszahlen umfassen 12 Monate des am 1. April beginnenden Berichtsjahres. — ⁴⁾ Einschl. Schiffsverkehr. — ⁵⁾ Ohne Nordirland, einschl. Dienstgutverkehr. — ⁶⁾ MD berechnet aus 12 Monaten des am 1. Juli beginnenden Berichtsjahres. — ⁷⁾ Durchschnitt März — Juni. — ⁸⁾ Ohne Berner Alpenbahn. — ⁹⁾ Einschl. Deutsche Ostgebiete (Grenzen vom 31. 12. 1937), z. Z. unter polnischer Verwaltung. — ¹⁰⁾ 1947. — ¹¹⁾ Gesellschaft der Eisenbahnen Marokkos und Eisenbahnen Orientalisch Marokkos. — ¹²⁾ Monatszahlen; UN-Statistik; ohne Kleinbahnen, einschl. Doppelzählungen. — ¹³⁾ UN-Statistik; einschl. Dienstgutverkehr. — ¹⁴⁾ Eisenbahnnetz 1. Klasse. — ¹⁵⁾ 1950. — ¹⁶⁾ Monatszahlen; UN-Statistik. — ¹⁷⁾ MD berechnet aus 12 Monaten des am 22. März beginnenden Berichtsjahres. — ¹⁸⁾ UN-Statistik; einschl. Dienstgutverkehr. — ¹⁹⁾ UN-Statistik.
a) Durchschnitt von 2 Monaten. — b) 1 Monat.

Verkehr
Seeschifffahrt
Güterumschlag
1000 t

Vorbemerkung: Soweit nicht anders vermerkt, beziehen sich die Zahlenangaben auf alle Güter, einschl. Verpackung, die im Verkehr mit ausländischen Häfen von Schiffen aller Flaggen im Berichtsland geloscht und/oder geladen worden sind. Nicht enthalten sind der Schiffsbedarf (Treibstoff und Verpflegung) und der Seeuumschlag (Zuladung von einem eingelaufenen Schiff auf ein auslaufendes Schiff). Dagegen sind Güter, die auf Zoll-Lager gehen oder vom Zoll-Lager eingeladen werden, enthalten.

Jahr Vierteljahr	Europa: EWG-Länder					Europa: EFTA-Länder					Europa: Übrige Länder		
	Bundes- republik Deutschland 1)2)	Bel- gien	Frank- reich 3)4)	Italien	Nieder- lande 2)5)	Däne- mark6)	Großbrit. u. Nordirland (Vereinigtes Königreich 7)8)	Nor- wegen 6)8)	Portu- gal10)	Schwe- den9)	Finn- land	Grie- chen- land	Türkei 11)
1950 MD	1947	1957	4230	2175	3240	1214	8010	.	157	2521	835	277	.
1953 MD	2925	2560	5269	3216	4327	1383	10269	1718	181	2649	789	313	466
1954 MD	3454	2582	5587	3518	5065	1430	10707	1802	189	2735	1005	355	401
1955 MD	4212	2970	6111	3860	6669	1563	12081	1969	199	3031	1188	413	451
1956 MD	4812	3483	6766	4205	7460	1471	11629	2150	205	3154	1186	446	402
1957 MD	4885	3402	6650	4778	7795	1395	11338	2134	167	3173	1209	538	429
1958 MD	4585	3256	6852	4704	7811	1473	11147	.	186	2807	1138	595	368
1959 MD	5240	3217	6725	4906	7502	1575	11823	.	242	3089	1299	563	455
1960 MD	6251	3393	7225	5909	8799	5025	237	3549	1613	568	459
1960													
2. Vj. MD	6171	3244	6996	5648	8533	1802	230	3438	1552	592	478
3. Vj. MD	6150	3362	7150	5919	9201	1675	242	3730	2098	612	460
4. Vj. MD	6544	3228	7642	6265	9004	228	4200	1841	595	477
1961													
1. Vj. MD	6557	9799	225	2900	1100	610	...
2. Vj. MD
3. Vj. MD
Jahr Vierteljahr	Übrige Länder	Afrika							Nord- und Mittelamerika				Süd- amerika
	Jugo- slawien	Al- gerien	Ma- rokko3)	Ni- geria 7)14)	Ost- afrika Brit. 3)14)	Süd- afrika	Tu- nesien	VAR Ägypten12)	Ka- nada16)	Mexi- ko	Trini- dad u. To- bago2)	Ver- einigte Staaten 2)16)	Argen- tinien
1950 MD	264	830	675	213	291	747	343	690	4385	521	857	12050	1491 ¹⁾
1953 MD	320	848	796	275	.	747	348	564	3056	361	1139	16185	1353 ⁴⁾
1954 MD	343	890	866	307	337	842	388	623	4763	491	1249	16028	1701
1955 MD	418	1031	887	337	389	984	418	653	5699	572	1312	20426	1594
1956 MD	462	958	952	368	391	1027	429	613	6799	570	1379	24414	1670
1957 MD	531	1024	888	373	374	1135	426	601	6647	496	1429	26840	1786
1958 MD	511	1053	966	419	365	1146	432	927	5401	419	1517	23186	1872
1959 MD	569	1130	987	477	380	1067	433	913	6452	428	1740	24527	1812
1960 MD	553	1954	1088	480	402	...	435	981	6767	25341	1616
1960													
2. Vj. MD	604	1752	1088	531	378	1191	466	1131	8169	1139	1331	26627	1730
3. Vj. MD	491	1778	1043	473	437	1170	384	744	9787	...	1386	27162	1822
4. Vj. MD	467	1938	1209	445	387	...	385	1323	6690	24846	1356
1961													
1. Vj. MD	577	1749	388	...	449	800	2592
2. Vj. MD
3. Vj. MD
Jahr Vierteljahr	noch: Südamerika				Asien							Australien u. Ozeanien	
	Bra- silien 6)9)	Chile9)	Peru 4)16)	Vene- zuela7)	Hong- kong2)	Indo- nesien 4)9)	Japan 17)	Pa- kistan	Philip- pinen	Singa- pur2)18)	Syrien 3)	Au- stralien	Neu- seeland
1950 MD	1066	571	204	6334	573	936	1136	405	182	.	.	1360	416
1953 MD	1347	588	301	7578	405	1365	3021	402	658	.	1382	1358	445
1954 MD	1469	598	390	8480	429	1394	3270 ⁵⁾	319	693	1219	1491	1445	506
1955 MD	1677	537	411	9732	488	1429	3682	360	763	1393	1449	1718	562
1956 MD	1641	521	522	11311	548	1574	4551	455	934	1473	1311	1898	566
1957 MD	1769	640	628	12782	569	1946	5535	484	791	1512	725	2039	588
1958 MD	1875	665	476	12161	607	1799	4819	472	708	1336	1351	2034	965
1959 MD	2020	818	574	12991	624	1359	6201	457	758	1203	1766	2171	552
1960 MD	2185	858	755	...	679	1599	8119	648	...	1242	...	2433	601
1960													
2. Vj. MD	2072	1017	812	13458	650	1497	7706	679	994	1218	2041	2555	575
3. Vj. MD	2263	773	819	...	689	1531	8555	684	2505	1268	2181	2713	602
4. Vj. MD	2390	804	768	...	670	1720	8761	654	...	1301	2171	2811	620
1961													
1. Vj. MD	1821	638	...	9579	1915	2927	683
2. Vj. MD
3. Vj. MD

1) Enthält auch den Verkehr mit der SBZ und den deutschen Ostgebieten (Grenzen vom 31. 12. 1937), z. Z. unter fremder Verwaltung. — 2) Einschl. Seeuumschlag. — 3) Einschl. des Seeverkehrs zwischen den Häfen des Berichtslandes. — 4) Einschl. Bunkerungen. — 5) Einschl. der an das Ausland verkauften Schiffe (Japan bis einschl. 1954). — 6) Ohne den internationalen Fährbootverkehr und ohne den Verkehr mit Gronland und den Faröer-Inseln. — 7) Ohne Verpackungen (Venezuela außerdem ohne Transit). — 8) Enthält auch die nicht über See eingeführten bzw. ausgeführten Güter. — 9) Ohne Transitgüter, Verpackungen und Reexport (Schweden bis einschl. 1955; ohne Verpackungen). — 10) Nur portugiesische Schiffe. (31 vH der Einladungen und 54 vH Ausladungen). — 11) Ohne Holz und lebende Tiere. — 12) Bis 1957 einschl. des Verkehrs mit Syrien. — 13) Kenia und Tanganjika. Ohne die Güter auf Segelschiffen. — 14) Einschl. Brit. Kamerun. — 15) Einschl. des Güterverkehrs auf den Großen Seen. — 16) Ohne die von der Regierung gekauften bzw. verkauften Güter. — 17) Ohne Militärgüter, Care-Pakete und Transitgüter. — 18) Einschl. des Güterverkehrs mit dem Malaisischen Bund.

Verkehr
Luftverkehr
1000 Personenkilometer

Vorbemerkung: Die Angaben sind der Veröffentlichung der ICAO „Digest of Statistics“ entnommen und beziehen sich auf den Fluglinienverkehr der konzessionierten Luftverkehrsgesellschaften (einschl. der im Ausland beflogenen Strecken), soweit nicht anders vermerkt.

Jahr Vierteljahr	Europa: EWG-Länder						Europa: EFTA-Länder		
	Bundesrepublik Deutschland		Belgien	Frankreich ¹⁾	Italien	Niederlande	Dänemark ²⁾	Großbrit. u. Nordirl. (Vereinigt. Königr.) ³⁾	Norwegen ²⁾
	1)	2)							
1950 MD	—	—	19575	93 166	.	64 343	12 253	106 489	13 526
1953 MD	38 911	—	37 026	137 633	19 099	98 277	18 405	217 566	21 668
1954 MD	70 062	—	40 741	225 891	25 603	113 510	20 006	231 344	22 043
1955 MD	101 219	8 615 ³⁾	48 231	261 509	30 761	123 787	24 715	274 261	27 281
1956 MD	122 019	23 925	56 593	301 372	35 713	143 769	29 631	320 986	33 530
1957 MD	160 935	40 669	77 385	319 413	46 218	164 546	37 091	370 602	41 439
1958 MD	205 297	55 355	99 938	345 302	63 280	165 511	42 389	390 595	47 163
1959 MD	230 247	70 203	88 740	375 414	86 616 ⁵⁾	185 792 ⁶⁾	43 369	467 032	49 319
1960 MD	306 619	106 959	106 521	438 880	111 568	222 700 ⁶⁾	50 168	...	57 116
1960									
2. Vj. MD	323 852	120 670	141 242	...	112 377	224 137	55 692	551 753	63 710
3. Vj. MD	391 512	146 659	119 796	...	161 835	302 766	75 909	783 204	85 056
4. Vj. MD	310 910	101 125	98 427	...	111 197	212 009	40 839	449 155	46 899
1961									
1. Vj. MD	247 369	...	76 888	...	90 931	201 494	31 308	...	36 911
2. Vj. MD
3. Vj. MD
Jahr Vierteljahr	noch Europa: EFTA-Länder			Europa: Übrige Länder				Afrika	
	Schweden ⁷⁾	Schweiz	Griechenland	Finnland	Polen	Spanien	Tschechoslowakei	Äthiopien	Südafrika
1950 MD	18 541	—	5 599	2 237	2 539	14 733	3 782	1 404	16 745
1953 MD	28 796	—	3 643	6 017	3 304	23 828	5 925	2 556	21 228
1954 MD	31 569	33 633	3 783	7 876	4 363	26 662	6 168	3 446	27 562
1955 MD	39 494	36 777	4 851	10 081	5 282	33 593	7 586	4 071	28 352
1956 MD	47 351	45 348	5 797	11 923	7 052	44 767	9 469	4 362	32 026
1957 MD	61 769	65 706	8 268	14 085	8 256	46 188	10 895	5 187	34 420
1958 MD	70 773	76 165	11 676	14 779	5 880	50 797	14 356	6 290	35 611
1959 MD	73 428	80 466	17 458	15 507	7 258	55 129	19 707	7 438	36 354
1960 MD	84 303	94 872	24 094	19 004	8 402	65 166	...	8 734	42 870
1960									
2. Vj. MD	93 665	92 826	24 040	21 440	9 618	69 642	...	9 299	38 994
3. Vj. MD	120 233	129 812	36 012	24 114	11 970	81 352	...	10 340	45 440
4. Vj. MD	72 628	93 185	24 328	18 190	7 297	63 015	...	8 343	46 224
1961									
1. Vj. MD	61 353	86 422	21 925	56 987	...	8 354	...
2. Vj. MD
3. Vj. MD
Jahr Vierteljahr	Nord- und Mittelamerika			Südamerika		Asien		Australien und Ozeanien	
	Kanada	Mexiko	Vereinigte Staaten	Argentinien	Brasilien ¹²⁾	Indien	Japan	Australien ¹³⁾	Neuseeland
1950 MD	71 427	52 114 ¹⁰⁾	1 370 040	21 981	70 933	31 299	.	105 724	13 092
1953 MD	118 739	52 504	2 434 328	28 493	123 554	32 154	11 205	122 345	19 002
1954 MD	135 356	49 867	2 764 054	26 386	132 960	36 700	19 468	129 824	19 896
1955 MD	155 318	58 259	3 265 668	30 951	140 365	42 918	27 426	143 722	22 236
1956 MD	196 109	72 534	3 704 716	36 580	156 835	56 595	37 959	162 811	26 466
1957 MD	230 206	82 296	4 192 334	43 187	190 791	65 131	47 373	172 091	27 666
1958 MD	269 296	76 963	4 224 337	53 588	203 180	72 024	57 192	182 439	31 458
1959 MD	311 589	83 617	4 877 720	56 185	216 594	78 228	70 177	216 644	36 212
1960 MD	355 590	98 064	5 211 751	76 550	235 584	92 688	87 607	250 640	43 892
1960									
2. Vj. MD	353 434	...	5 442 295	77 934	...	89 321	84 528	247 547	41 062
3. Vj. MD	423 944	...	5 873 318	91 982	...	102 270	95 557	249 958	40 462
4. Vj. MD	335 550	...	4 841 277	92 628	106 205	253 628	46 937
1961									
1. Vj. MD	4 557 271	251 432	...
2. Vj. MD
3. Vj. MD

¹⁾ Deutsche und ausländische Luftverkehrsgesellschaften. — ²⁾ Nur Deutsche Lufthansa. — ³⁾ MD aus 9 Monaten. — ⁴⁾ Bis 1953 nur „Air France“. — ⁵⁾ Nur „Alitalia“. — ⁶⁾ Einschl. SLM (Surinam Luftverkehrsgesellschaft). — ⁷⁾ Einschl. des eigenen Anteils an den internationalen Strecken der SAS (Scandinavian Airlines System). — ⁸⁾ Nur Luftverkehrsgesellschaften, die in Großbritannien und Nordirland beheimatet sind. — ⁹⁾ Bis 31. August 1954 einschl. Gelegenheitsverkehr. — ¹⁰⁾ Mexikanische und ausländische konzessionierte und nichtkonzessionierte Luftverkehrsgesellschaften. — ¹¹⁾ Ab 1954 einschl. der Luftverkehrsgesellschaft in Alaska. — ¹²⁾ Einschl. Freifügen und Gelegenheitsverkehr; ab 1956 nur einschl. Freifügen. — ¹³⁾ Alle Zahlen schließen auch den Anteil an der englisch-australischen Strecke ein.

Geld und Kredit Bargeldumlauf und Bankeinlagen

Vorbemerkung: Die Angaben über den Bargeldumlauf (BU) beziehen sich, wenn nicht anders vermerkt, auf die im Umlauf befindlichen Noten und Münzen ohne die Bestände der Emissions-Institute und der Geschäftsbanken. In den meisten Fällen war es nicht möglich, die verhältnismäßig kleinen Bestände bei öffentlichen Stellen auszuschließen.
Die Angaben über die Bankeinlagen (BE) beziehen sich, wenn nicht anders vermerkt, auf die nicht gesperrten Einlagen (Scheck-Depositen bzw. Sichteinlagen) bei den Zentralbanken und den Geschäftsbanken. Eingeschlossen sind Einlagen bei Anstalten der Post, wenn über die Einlagen durch Scheck verfügt werden kann, sowie Einlagen des Auslandes. Ausgeschlossen sind Einlagen anderer Banken, Einlagen der öffentlichen Hand und Termineinlagen.
Jahreszahlen: Stand am Jahresende; Vierteljahresdurchschnitte: Stand am Monatsende.

Jahr Vierteljahr	Europa													
	Bundesrepublik Deutschland ¹⁾		Belgien - Luxemburg		Dänemark		Finnland		Frankreich		Griechenland		Großbrit. u. Nordirland (Vereinigtes Königreich)	
	BU ²⁾	BE ³⁾	BU	BE ⁴⁾	BU	BE	BU ⁵⁾	BE	BU ⁵⁾	BE	BU ⁶⁾	BE ⁴⁾	BU	BE
	Mill. DM		Mrd. Francs		Mrd. Kronen		Mrd. Finnmark		Mrd. N-Francs		Mrd. Drachmen		Mrd. Pfund	
1950	.	.	92,3	63,8	173	483	31,1	39,5	15,99	15,30
1953	.	.	105,9	74,4	210	540	41,9	52,7	23,38	23,20	3,41	1,93	1,52	3,81
1954	12 751	13 719	106,7	76,9	206	522	44,4	55,2	25,83	27,15	3,88	2,17	1,62	3,88
1955	14 041	15 109	110,7	81,8	205	537	48,3	56,0	29,10	30,59	4,92	2,69	1,73	3,78
1956	14 875	16 404	114,3	84,0	198	561	55,6	60,4	31,81	34,04	6,08	2,51	1,84	3,74
1957	16 461	18 656	115,5	82,5	193	595	56,5	60,6	33,43	38,09	7,06	3,23	1,93	3,57
1958	17 940	21 738	120,3	89,2	209	693	61,1	69,1	35,47	40,64	7,68	3,58	1,97	3,65
1959	19 369	24 545	121,3	95,0	226	770	63,0	81,9	35,71	49,06	8,88	4,28	2,06	3,88
1960	20 772	26 580	126,8	93,6	217	797	67,3	82,3	40,45	55,34	10,58	5,00	2,15	3,67
1960														
2. Vj. D	19 821	24 576	121,1	96,2	221	789	62,8	76,6	36,00	49,53	8,65	4,82	2,06	3,68
3. Vj. D	20 567	24 707	123,6	92,1	229	784	64,2	79,6	38,18	51,06	9,23	5,05	2,10	3,72
4. Vj. D	20 790	25 782	124,0	91,6	229	798	65,9	82,1	39,11	53,50	9,90	5,10	2,10	3,68
1961														
1. Vj. D	20 893	24 829	125,1	95,9	230	808	66,5	84,0	39,93	56,11	9,79	5,00	2,08	3,65
2. Vj. D	21 634	234	845	69,8	80,7	41,38	57,86	2,15	3,70
3. Vj. D
Jahr Vierteljahr	noch: Europa													
	Italien ⁷⁾		Jugoslawien		Niederlande		Norwegen		Österreich		Portugal		Schweden	
	BU	BE	BU	BE	BU	BE	BU	BE	BU	BE	BU	BE	BU	BE
	Mrd. Lira		Mrd. Dinar		Mill. Gulden		Mill. Kronen		Mrd. Schilling		Mrd. Escudos		Mrd. Kronen	
1950	1 120	1 410	—	—	3 008	3 842	2 311	2 512	.	.	8,11	8,14	3,58	3,30
1953	1 421	2 337	87	69	3 340	4 830	3 003	3 260	.	.	8,92	9,72	4,89	4,13
1954	1 514	2 563	140	87	3 729	5 100	3 191	3 315	12,0	12,0	9,39	11,47	5,16	4,04
1955	1 639	2 902	137	66	4 102	5 482	3 183	3 505	12,8	11,0	9,88	11,99	5,36	3,94
1956	1 766	3 161	152	89	4 213	5 014	3 369	3 511	14,0	10,9	10,32	13,19	5,63	4,27
1957	1 853	3 382	238	128	4 394	4 677	3 310	3 543	15,2	11,3	10,88	13,93	5,86	4,27
1958	2 006	3 748	273	119	4 581	5 522	3 381	3 669	16,7	12,8	11,65	15,25	6,08	4,20
1959	2 190	4 369	337	140	4 683	5 868	3 563	3 790	17,9	14,5	12,31	17,32	6,26	5,92
1960	2 386	5 061	405	127	5 088	6 170	3 701	4 078	19,0	15,2	13,12	17,98	6,63	4,76
1960														
2. Vj. D	2 071	4 477	348	94	4 794	6 122	3 417	3 677	17,6	14,2	11,76	16,51	5,89	3,87
3. Vj. D	2 151	4 776	370	106	4 910	6 232	3 520	3 653	18,5	14,7	12,73	16,22	5,90	3,60
4. Vj. D	2 386	5 061	409	119	4 954	6 232	3 588	3 943	18,7	15,1	12,89	17,15	6,32	4,13
1961														
1. Vj. D	2 257	4 987	407	122	4 993	6 369	3 494	3 837	18,6	15,0	13,28	17,11	6,27	3,83
2. Vj. D	5 186	6 689	3 555	3 907	19,4	15,0	6,28	4,03
3. Vj. D
Jahr Vierteljahr	noch: Europa				Afrika								Nordamerika	
	Schweiz		Spanien		Äthiopien		Ghana		Südafrika ⁷⁾		VAR Ägypten		Kanada	
	BU	BE	BU	BE	BU	BE ⁸⁾	BU ⁹⁾	BE ⁴⁾	BU	BE ⁴⁾	BU	BE	BU	BE
	Mrd. Franken		Mrd. Peseten		Mill. Äth.\$		Mill. Ghana £		Mill. Rand		Mill. ägypt.£		Mill. Dollar	
1950	5,00	6,43	29,3	37,0	73,0	22,1	28,9	8,8	1 214	3 116
1953	5,61	7,23	35,6	56,5	114,6	28,0	31,4	13,1	1 429	3 129
1954	5,83	7,37	39,4	63,5	118,6	23,0	32,3	15,4	197,5	685,8	168	167	1 458	3 462
1955	5,94	7,69	42,9	75,3	128,6	29,6	35,0	16,8	205,8	647,3	168	180	1 551	3 697
1956	6,24	8,37	51,2	90,5	134,0	33,8	37,8	16,3	212,4	661,6	209	192	1 606	3 580
1957	6,38	8,62	61,7	104,0	144,5	42,9	32,3	16,0	219,3	674,5	213	202	1 667	3 725
1958	6,57	10,09	68,0	121,7	139,3	47,3	32,1	18,5	222,5	650,8	207	184	1 781	4 303
1959	6,81	10,65	70,9	128,7	145,9	41,5	37,3	19,7	225,2	694,2	200	214	1 833	4 057
1960	7,35	11,91	76,0	128,9	155,8	52,2	46,2	23,6	221,5	665,0	220	204	1 876	4 313
1960														
2. Vj. D	6,51	10,97	69,8	118,3	166,6	48,6	28,8	20,5	221,0	661,4	188	238	1 839	3 883
3. Vj. D	6,70	11,28	73,6	115,8	155,1	52,8	27,6	20,1	228,6	668,5	193	235	1 864	4 032
4. Vj. D	7,02	11,73	74,0	122,9	151,3	53,9	41,2	22,7	242,1	667,6	217	201	1 853	4 249
1961														
1. Vj. D	6,99	12,14	74,3	124,2	173,6	54,7	437	22,2	221,5	665,0	213	185	1 825	4 139
2. Vj. D	75,6	126,4	229,6	641,0	1 879	4 312
3. Vj. D	235,5	639,0

¹⁾ Einschl. Berlin (West), bis 1959 Bundesgebiet ohne Saarland. — ²⁾ Einschl. der im Ausland befindlichen Noten und Münzen. — ³⁾ Einschl. Einlagen ausländischer Nichtbanken. — ⁴⁾ Einschl. Einlagen der öffentl. Hand. — ⁵⁾ Einschl. Bestände der öffentl. Hand. — ⁶⁾ Ohne eine größere Menge in Umlauf befindlicher britischer Geldmünzen im Wert von etwa 15—20 Mill. Sovereigns. — ⁷⁾ Vierteljahreszahlen: Stand März, Juni, September, Dezember. — ⁸⁾ Einschl. geringer Einlagen ausländ. Banken und einiger zwischenbanklicher Einlagen heimischer Banken. — ⁹⁾ Das Ghana-Pfund wurde im Juli 1958 in Umlauf gesetzt und löste das bisher gebräuchliche Westafrikanische Pfund ab, das sich aber trotzdem auch noch in Umlauf befindet. Ab Juli 1958 ist das westafrik. Pfund in den Angaben für Bargeldumlauf nicht mehr enthalten, weshalb diese als zu niedrig anzusehen sind.

Geld und Kredit
Bargeldumlauf und Bankeinlagen

Jahr Vierteljahr	Nord- und Mittelamerika						Südamerika							
	Kuba		Mexiko		Vereinigte Staaten		Argentinien		Bolivien		Brasilien		Chile	
	BU	BE ¹⁾	BU	BE	BU	BE	BU	BE	BU	BE	BU	BE	BU	BE
	Mill. Pesos		Mill. Pesos		Mrd. Dollar		Mrd. Pesos		Mrd. Bolivianos		Mrd. Cruzeiros		Mill. Escudos	
1950	.	497	2914	3320	25,6	91,4	11,9	10,1	3,3	1,7	25,1	53,2	6,2	10,5
1953	378	503	3864	4181	27,8	103,3	22,0	15,7	11,4	5,0	37,9	86,2	16,5	27,9
1954	390	509	4674	4344	28,0	106,4	26,8	17,1	19,8	7,6	49,0	102,5	22,6	42,6
1955	395	567	5145	5654	28,5	108,9	31,8	19,8	38,5	17,5	57,1	120,8	39,8	66,3
1956	414	647	5771	6214	28,5	110,4	36,1	24,1	145,2	51,8	67,5	149,8	57,2	89,6
1957	428	697	6131	6648	28,5	109,5	41,8	25,8	212,5	78,7	81,3	209,6	69,7	114,3
1958	451	639	6656	7068	28,9	115,0	60,3	38,5	240,7	59,8	99,7	253,4	93,1	158,5
1959	520	822	7293	8575	29,6	114,4	84,5	57,7	320,6	64,9	127,1	373,5	124,5	194,7
1960	1025	881	7920	9430	29,6	113,8	105,4	73,3	354,1	64,5	169,3	522,7	158,8	302,0
1960														
2. Vj. D	665	893	6820	8987	28,3	108,6	83,8	70,5	289,6	59,7	134,4	404,2	121,8	219,3
3. Vj. D	775	885	6903	9105	28,5	109,2	86,6	75,7	291,2	56,2	141,7	436,3	126,6	266,7
4. Vj. D	936	866	7386	9275	28,9	112,3	93,7	73,9	321,9	61,1	158,6	496,1	138,4	291,3
1961														
1. Vj. D	7447	9520	28,2	111,5	98,2	83,2	328,2	66,1	171,9	553,0	149,3	317,6
2. Vj. D	28,3	111,3	345,3	65,0	186,8	577,5	152,2	318,6
3. Vj. D
Jahr Vierteljahr	noch: Südamerika						Asien							
	Peru		Uruguay		Venezuela		Indien		Indonesien ²⁾		Isral		Irak	
	BU	BE ¹⁾	BU	BE ¹⁾	BU	BE	BU	BE	BU	BE	BU	BE	BU	BE
	Mill. Soles		Mill. Pesos		Mill. Bolivar		Mrd. Rupien		Mrd. Rupiah		Mill. Pfund		Mill. Dinar	
1950	956	1013	314	266	786	789	12,4	6,2	2,6	1,4	67,9	121,9	34,5	12,8
1953	1406	1692	388	310	921	1165	11,7	5,4	5,2	2,3	127,9	162,2	34,3	17,3
1954	1562	1810	432	319	981	1189	12,2	6,1	7,5	3,6	146,6	201,9	41,2	20,7
1955	1608	1967	452	337	1033	1381	13,9	6,6	8,6	3,6	172,5	247,1	43,2	22,9
1956	1937	2272	514	376	1112	1644	14,9	6,9	9,4	4,0	228,4	289,0	48,5	27,8
1957	2039	2232	554	390	1286	2363	15,3	7,5	14,1	4,8	230,9	345,3	50,7	31,4
1958	2336	2334	709	526	1342	2677	16,1	7,4	19,9	9,5	251,4	408,5	63,8	34,7
1959	2870	2943	897	870	1374	2452	17,5	7,7	26,4	8,5	259,9	466,0	76,4	37,7
1960	3131	3377	1222	1085	1494	2086	19,0	8,4	34,1	13,8	299,5	580,7	73,4	34,2
1960														
2. Vj. D	2851	3329	884	1060	1236	1983	18,9	8,3	31,1	10,5	288,2	532,4	76,8	33,9
3. Vj. D	3023	3486	898	1122	1185	1881	18,2	8,4	31,4	11,4	294,7	555,2	74,7	36,0
4. Vj. D	3039	3348	1060	1100	1305	2001	18,6	8,3	32,5	13,0	300,3	569,7	73,2	34,9
1961														
1. Vj. D	3047	3633	1185	1203	1328	2199	19,8	8,6	33,5	14,5	324,2	607,0	72,9	34,1
2. Vj. D	20,0	8,9	339,8	639,9
3. Vj. D
Jahr Vierteljahr	noch: Asien										Australien und Ozeanien			
	Iran		Japan ³⁾		Pakistan		Syrien ³⁾		Thailand		Australien		Neuseeland	
	BU	BE	BU	BE	BU	BE ^{1,4)}	BU	BE ⁵⁾	BU	BE	BU	BE	BU	BE
	Mrd. Rials		Mrd. Yen		Mill. Rupien		Mill. syr.\$		Mill. Baht		Mill. Pfund		Mill. Pfund	
1950	1992	940	248	1006	54,6	185,6
1953	9,6	8,6	593	1344	2372	1171	334	1204	66,5	219,7
1954	9,6	8,9	586	1427	2575	1228	335	100	4548	1889	353	1229	71,3	236,3
1955	9,7	10,5	627	1704	2990	1379	316	113	5179	2048	374	1246	72,9	234,0
1956	10,7	12,9	721	1993	3466	1457	410	108	5424	2304	380	1223	71,3	238,1
1957	11,8	15,9	750	2074	3583	1651	462	131	5573	2624	384	1293	72,3	237,8
1958	13,3	23,0	795	2390	3742	1760	421	138	5504	2949	393	1240	71,7	222,4
1959	14,3	25,7	923	2788	3844	1918	487	184	5784	3292	406	1356	75,9	253,5
1960	1295	3125	4183	1979	514	240	6046	4020	424	1350	82,0	292,0
1960														
2. Vj. D	14,1	28,1	822	2688	3843	1991	476	197	5670	3542	402	1374	69,6	281,0
3. Vj. D	14,4	29,5	800	2881	3658	2031	459	217	5704	3654	404	1327	69,7	275,2
4. Vj. D	1297	3123	3943	2019	514	240	5870	3931	413	1354	75,3	280,5
1961														
1. Vj. D	1137	3133	4107	2067	535	224	6404	4101	403	1333	73,7	287,5
2. Vj. D	3944	2005	401	1276
3. Vj. D

¹⁾ Einschl. Einlagen der öffentl. Hand. — ²⁾ Durch die Währungsreform vom August 1959 wurde der Nennwert großer Banknoten (zu 500 und 1000 Rupiahs) um 90 vH reduziert und Bankeinlagen von mehr als 25 000 Repiahs zu 90 vH gesperrt. — ³⁾ Vierteljahre: März, Juni, September, Dezember. — ⁴⁾ Einschl. Einlagen ausländischer Zentralbanken und Regierungen. — ⁵⁾ Nur Sichteinlagen von Wirtschaft und Privaten.

Geld und Kredit
Gold- und Devisenbestände der Zentralnotenbanken
umgerechnet in Mill. US-Dollar

Vorbemerkung: Die Angaben über die Goldbestände beziehen sich, wenn nicht anders vermerkt, auf die Brutto-Bestände der Schatzämter, Zentralbanken, Stabilisierungsfonds und anderer staatlicher Stellen. Die Goldeinlagen bei dem Internationalen Währungsfonds sowie bei der Internationalen Bank für Wiederaufbau sind in den Goldbeständen des betreffenden Landes nicht eingeschlossen. Die Umrechnung der Goldbestände in US-Dollar erfolgt zum Satz von 35 US-Dollar je Troy-ounce (1 troy-ounce = 31,103 496 Gramm). Die Angaben über die Devisenbestände beziehen sich, wenn nicht anders vermerkt, auf die kurzfristigen ausländischen Bruttoguthaben der Zentralbanken. Diese Guthaben setzen sich in der Regel zusammen aus ausländischen Zahlungsmitteln, Bankguthaben im Ausland, Guthaben aus Zahlungs- und Verrechnungsabkommen, Auslandswechseln und kurzfristigen Schuldverschreibungen (mit einer ursprünglichen Fälligkeit von 1 Jahr und weniger). Ziehungsrechte bei der IMF (Internationaler Währungsfonds), noch nicht in Anspruch genommene Tranchen von Auslandsanleihen sowie ähnliche Ansprüche auf Auslandskredite sind bei den Devisenbeständen des betreffenden Landes nicht enthalten.

Jahreszahlen: Stand am Jahresende; Vierteljahresdurchschnitte: Stand am Monatsende.

Jahr Vierteljahr	Europa												Großbritannien und Nordland (Vereinigtes Königreich) ²⁾	
	Bundes- republik Deutschland ¹⁾		Belgien - Luxemburg		Dänemark ²⁾		Finnland		Frankreich		Griechenland			
	Gold- Bestände	Devisen- Bestände	Gold- Bestände	Devisen- Bestände	Gold- Bestände	Devisen- Bestände	Gold- Bestände	Devisen- Bestände	Gold- Bestände	Devisen- Bestände	Gold- Bestände	Devisen- Bestände	Gold- Bestände	Devisen- Bestände
1950	—	266	12,0	72,1	.	.	1,5	185,7	.	.
1953	326	1 658	776	312	.	.	26,4	118,9	617	212	10,6	129,6	.	.
1954	626	2 056	778	264	143,5	.	31,2	178,6	708	553	10,8	137,5	2 550	212
1955	920	2 201	928	219	133,1	.	35,3	182,8	942	970	10,9	189,9	2 050	70
1956	1 484	2 815	925	238	131,2	.	35,3	138,1	924	256	9,5	194,6	1 800	437
1957	2 524	3 152	915	227	172,2	.	35,3	135,3	581	64	13,3	179,6	1 600	673
1958	2 610	3 703	1 270	227	229,9	.	35,3	214,3	750	300	16,8	153,3	2 850	219
1959	2 603	3 142	1 134	88	298,3	.	38,1	277,6	1 290	430	25,8	184,6	2 500	236
1960	2 925	4 695	1 170	252	255,1	.	41,0	284,3	1 641	429	76,2	147,3	2 800	431
1960														
2. Vj. D	2 702	3 607	1 190	143	250,1	.	38,1	250,2	1 488	494	25,8	201,9	2 861	
3. Vj. D	2 818	4 198	1 121	100	239,3	.	38,1	267,9	1 585	480	27,5	200,2	3 059	
4. Vj. D	3 904	4 637	1 147	201	239,3	.	41,0	277,2	1 630	461	45,9	186,9	3 179	
1961														
1. Vj. D	3 043	4 588	1 142	303	255,4	.	40,8	301,2	1 723	536	76,2	149,8	3 154	
2. Vj. D	1 076	368	247,3	.	42,1	307,4	1 989	630	77,9	144,8	2 874	
3. Vj. D	

Jahr Vierteljahr	noch: Europa													
	Italien		Jugoslawien		Niederlande		Norwegen		Österreich		Portugal			
	Gold- Bestände	Devisen- Bestände	Gold- Bestände	Devisen- Bestände	Gold- Bestände	Devisen- Bestände	Gold- Bestände	Devisen- Bestände ¹⁾	Gold- Bestände	Devisen- Bestände	Gold- Bestände	Devisen- Bestände	Gold- Bestände	Devisen- Bestände ¹⁾
1950	256	.	9	8	311	295	50,1	72,3	50	41	192	279	90	199
1953	346	.	13	5	737	488	51,7	91,4	52	269	361	304	219	288
1954	346	581	14	9	796	413	44,4	93,7	62	350	429	285	265	214
1955	352	815	16	13	865	358	45,3	120,3	71	290	428	302	276	194
1956	338	898	18	25	844	194	50,2	128,7	71	335	448	306	266	207
1957	452	903	14	26	744	265	45,0	139,4	103	407	461	289	219	237
1958	1 086	996	17	33	1 050	420	42,9	200,5	194	471	493	283	204	269
1959	1 749	1 204	10	24	1 132	207	30,4	225,8	292	386	548	261	191	230
1960	2 203	876	4	9	1 451	291	30,2	252,4	293	404	552	242	170	303
1960														
2. Vj. D	1 961	918	8	18	1 186	233	30,5	242,0	292	355	549	233	171	278
3. Vj. D	2 091	967	7	30	1 279	223	30,5	235,0	293	403	550	228	171	299
4. Vj. D	2 196	871	5	22	1 401	257	30,3	240,0	293	400	551	237	171	308
1961														
1. Vj. D	2 203	762	5	41	1 451	213	30,3	231,0	293	365	548	221	170	330
2. Vj. D	1 460	211	30,3	248,0	293	364	493	228	170	423
3. Vj. D

Jahr Vierteljahr	noch: Europa				Afrika								Nordamerika	
	Schweiz		Spanien		Äthiopien		Ghana		Südafrika		VAR Ägypten		Kanada	
	Gold- ⁶⁾ Bestände	Devisen- ⁷⁾ Bestände	Gold- Bestände	Devisen- Bestände	Gold- Bestände	Devisen- Bestände	Gold- Bestände	Devisen- Bestände	Gold- Bestände	Devisen- Bestände	Gold- Bestände	Devisen- Bestände	Gold- Bestände	Devisen- Bestände
1950	1 470	109	197	279	98	881	580	1 190
1953	1 458	310	130	19	4,3	38,1	.	408	176	119	174	554	986	841
1954	1 513	324	132	57	4,3	45,9	.	514	199	217	174	558	1 073	882
1955	1 597	250	132	93	4,2	51,0	.	532	212	154	174	467	1 134	776
1956	1 664	218	132	23	4,2	53,6	.	484	224	148	188	378	1 103	841
1957	1 706	192	101	5	4,2	60,0	.	434	217	72	188	277	1 100	736
1958	1 925	138	57	8	4,2	52,0	.	441	211	105	174	255	1 078	870
1959	1 934	129	68	150	3,7	47,3	.	423	238	193	174	183	960	917
1960	2 185	139	178	412	3,2	51,8	.	454	178	66	174	117	885	951
1960														
2. Vj. D	1 769	121	78	319	3,7	57,0	.	.	251	83	174	108	925	868
3. Vj. D	1 945	140	88	404	3,7	55,0	.	.	219	65	174	108	901	930
4. Vj. D	2 088	140	148	418	3,2	51,1	.	.	180	64	174	104	887	959
1961														
1. Vj. D	2 170	222	200	397	3,2	59,4	.	.	184	72	174	89	885	1 036
2. Vj. D	2 252	311	209	442	158	63	174	...	899	1 066
3. Vj. D

¹⁾ Gold- und Devisenbestände bei der Bundesbank einschl. Berlin (West), (bis Juli 1957 Bank Deutscher Länder); ab Juni 1950 sind auch ausländische Wechsel und Schecks in den Beständen enthalten. Währungsparität zum Dollar ab 6. März 1961 = DM 4,00. — ²⁾ Gold- und Devisenbestände gemeinsam ausgewiesen. — ³⁾ Konvertierbare Zahlungsmittel. Vor 1958 nur Bestände von US- und Kanad. Dollar. Bei den Durchschnittsn für die Vierteljahre Gold- und Devisenbestände gemeinsam ausgewiesen. — ⁴⁾ Nur Bestände der Bank von Norwegen, ohne Bestände der Regierung. — ⁵⁾ Netto-Bestände ab 1954. — ⁶⁾ Ab 1954 einschl. Goldreserven des Bundes. — ⁷⁾ Ab 1959 ohne Bestände des Schatzamtes.

Geld und Kredit
Gold- und Devisenbestände der Zentralnotenbanken
umgerechnet in Mill. US-Dollar

Jahr Vierteljahr	Nord- und Mittelamerika						Sudamerika							
	Kuba		Mexiko		Vereinigte Staaten		Argentinien		Bolivien		Brasilien		Chile	
	Gold- Bestände	Devisen- Bestände	Gold- Bestände	Devisen- Bestände	Gold- Bestände	Devisen- Bestände	Gold- Bestände	Devisen- Bestände	Gold- Bestände	Devisen- Bestände	Gold- Bestände	Devisen- Bestände	Gold- Bestände	Devisen- Bestände
1950	271	147	207	84	22 820	.	.	.	22,8	6,0	318	348	40,3	.
1953	186	296	158	69	22 091	.	372	160	22,1	2,6	321	284	41,9	.
1954	186	268	62	147	21 793	.	372	152	4,9	6,7	322	161	42,5	12,8
1955	136	357	142	276	21 753	.	372	85	0,1	7,1	323	168	44,4	41,8
1956	136	343	167	322	22 058	.	224	153	1,0	0,2	324	287	45,7	37,6
1957	136	305	180	273	22 857	.	126	160	0,8	5,2	324	152	40,2	10,8
1958	80	293	143	229	20 582	.	60	70	1,0	5,6	325	140	40,1	22,9
1959	50	206	142	271	19 507	.	56	293	0,9	11,6	327	111	43,5	69,6
1960	1	143	136	256	17 804	.	104	554	0,9	4,8	287	141	43,1	67,9
1960														
2. Vj. D	19	320	142	257	19 387	.	56	478	0,9	8,9	289	128	31,6	95,8
3. Vj. D	8	313	122	239	18 986	.	73	552	0,9	7,3	287	134	42,2	79,2
4. Vj. D	1	211	138	233	18 065	.	91	556	0,9	5,3	287	138	44,9	66,7
1961														
1. Vj. D	135	193	17 442	.	161	530	0,9	3,3	287	123	42,8	59,9
2. Vj. D	0,9	3,4	288	126	46,1	68,5
3. Vj. D
Jahr Vierteljahr	noch: Südamerika						Asien							
	Peru		Uruguay		Venezuela		Indien		Indonesien		Israel		Irak	
	Gold- Bestände	Devisen- Bestände	Gold- Bestände ⁶⁾	Devisen- Bestände	Gold- Bestände	Devisen- Bestände	Gold- Bestände	Devisen- Bestände	Gold- Bestände	Devisen- Bestände	Gold- Bestände	Devisen- Bestände	Gold- Bestände	Devisen- Bestände
1950	31,0	22,6	236	.	373	1	247	1 752	209	147	.	.	—	117
1953	36,3	12,6	227	147	373	104	247	1 518	145	67	—	4,3	—	181
1954	34,9	20,9	227	108	403	72	247	1 620	81	167	—	28,6	—	233
1955	34,9	17,0	216	43	403	122	247	1 619	81	226	—	54,4	8	286
1956	35,1	31,8	186	40	603	339	247	1 188	45	210	3,6	55,2	14	339
1957	27,8	5,7	180	28	720	726	247	695	39	185	1,6	55,8	20	242
1958	19,1	12,0	180	26	720	331	247	475	37	180	1,6	98,6	34	255
1959	28,0	24,3	180	33	655	51	247	567	33	267	1,5	119,2	84	212
1960	42,4	26,2	180	33	398	160	247	423	58	283	—	209,4	98	156
1960														
2. Vj. D	28,0	22,2	180	44	512	115	247	467	34	338	—	188,1	84	236
3. Vj. D	27,8	30,4	180	36	512	148	247	410	33	330	—	182,4	84	216
4. Vj. D	42,4	20,9	180	35	408	142	247	421	51	286	—	196,6	102	175
1961														
1. Vj. D	47,4	15,6	180	44	398	269	247	412	58	242	—	225,4	98	189
2. Vj. D	47,4	21,6	398	234	247	360	—	261,9
3. Vj. D
Jahr Vierteljahr	noch: Asien						Australien u. Ozeanien							
	Iran		Japan		Pakistan		Syrien		Thailand		Australien		Neuseeland	
	Gold- Bestände	Devisen- Bestände	Gold- Bestände	Devisen- Bestände	Gold- Bestände ⁸⁾	Devisen- Bestände	Gold- Bestände	Devisen- Bestände	Gold- Bestände	Devisen- Bestände	Gold- Bestände ⁹⁾	Devisen- Bestände	Gold- Bestände	Devisen- Bestände
1950	.	.	7	118	170	88	1 403	29	143
1953	137	48	18	805	38	338	14	30	113	191	117	1 244	33	238
1954	138	48	21	717	38	322	17	30	113	166	138	995	33	205
1955	138	67	23	746	48	349	19	29	112	189	144	691	33	144
1956	138	91	23	918	49	366	19	45	112	203	107	845	33	166
1957	138	108	23	501	49	310	24	38	112	209	126	1 195	33	119
1958	141	113	54	807	48	263	24	22	112	194	162	958	33	153
1959	140	73	244	1 077	50	350	104	204	154	1 072	34	183
1960	130	53	247	1 577	52	363	104	256	147	696	35	142
1960														
2. Vj. D	131	56	.	1 418 ⁷⁾	52	352	104	...	162	1 030	34	241
3. Vj. D	131	72	.	1 577 ⁷⁾	52	438	104	...	156	851	35	255
4. Vj. D	131	66	.	1 767 ⁷⁾	52	352	104	...	151	736	35	179
1961														
1. Vj. D	130	73	.	1 940 ⁷⁾	52	385	150	699	35	117
2. Vj. D	130	74	.	1 992 ⁷⁾	52	365	154	965	35	119
3. Vj. D

⁹⁾ Vierteljahre: Ab 1959 ohne die Bestände des Schatzamtes. — ⁷⁾ Gold unter Devisenbestand mitaufgeführt. — ⁸⁾ Einschl. noch nicht geregelter Forderungen der Staatsbank an Indien. — ⁹⁾ Einschl. Bestände der Geschäftsbanken.

Geld und Kredit
Index der Aktienkurse

1958 = 100

Vorbemerkung: Errechnet aus den Kursnotierungen von Stammaktien, die an den führenden Börsen des betreffenden Landes gehandelt werden und einen repräsentativen Querschnitt der industriellen Unternehmen darstellen. Ein Gesamtindex, der Versorgungswirtschaft, Verkehr, Handel und Geldinstitute mit einschließt, wurde für einige Länder gegeben, für die kein Industrieindex vorliegt. Die Zahlen wurden von der in der Quelle angegebenen Basis 1953 = 100 umgerechnet.

Jahr Monat	Europa												
	Bundes- republik Deutschland ¹⁾	Belgien - Luxemburg ²⁾	Däne- mark ⁴⁾	Frank- reich ⁵⁾	Großbrit. u. Nordirland (Ver. Königri- ch ⁶⁾)	Italien ⁷⁾	Nie- der- lande ⁸⁾	Nor- wegen ⁹⁾	Öster- reich ⁹⁾	Portu- gal ¹⁰⁾¹¹⁾	Schwe- den ¹⁰⁾¹²⁾¹³⁾	Schweiz ¹⁴⁾	Span- ien ¹⁰⁾¹¹⁾
Orig. Basis →	1953	1953	1935	1949	1957	1938	1953	. . .	1938	1938	1937	. . .	1936
1950 D	14 ²⁾	61	80	25	. . .	38	69	85	24	63	57	65	66
1953 D	. . .	73	71	41	. . .	59	68	86	38	93	69	74	71
1954 D	52	82	77	57	. . .	65	84	102	57	102	87	82	81
1955 D	82	104	83	84	. . .	91	106	113	86	109	94	97	99
1956 D	78	114	92	89	. . .	89	111	122	118	111	90	107	129
1957 D	78	113	97	120	. . .	100	97	117	109	108	94	106	128
1958 D	100	100	100	100	100	100	100	100	100	100	100	100	100
1959 D	171	114	123	127	137	153	145	114	132	100	130	120	89
1960 D	272	114	137	153	166	230	201	124	180	96	147	169	82
1960													
April	225	109	139	148	159	193	177	123	168	100	140	140	84
Mai	241	112	136	151	166	205	178	121	171	98	143	151	84
Juni	278	120	139	157	161	228	206	121	174	95	144	173	80
Juli	299	118	137	162	161	238	213	123	179	94	148	177	80
August	328	120	137	170	170	280	226	126	183	93	154	182	82
September	327	115	137	160	168	301	229	127	192	93	153	199	83
Oktober	314	114	136	154	170	272	224	128	195	94	149	198	82
November	301	109	134	162	161	245	226	127	202	92	152	196	83
Dezember	295	106	135	157	164	228	220	129	213	90	151	193	82
1961													
Januar	291	108	134	170	170	250	232	131	232	91	151	209	82
Februar	288	115	131	179	179	266	248	134	250	89	149	223	85
März	285	123	134	186	186	261	265	138	255	88	149	232	90
April	291	124	136	188	190	262	286	141	259	81	157	235	91
Mai	306	133	144	189	188	278	286	144	270	83	161	261	92
Juni	309	129	144	183	173	285	288	144	290	81	160	274	92
Juli	282	127	144	. . .	168	263	249	149	299	79	159	249	. . .
August	. . .	125	146	. . .	161	. . .	247	150	163	244	. . .
September
Jahr Monat	Afrika		Nord- u. Mittelamerika			Südamerika				Asien		Australien und Ozeanien	
	Süd- afrika ¹⁰⁾¹⁵⁾	Verein. Arab. Republik Ägypten ¹²⁾	Kana- da ¹⁶⁾	Mexi- ko ¹¹⁾¹⁷⁾	Vereinigte Staaten ¹¹⁾¹⁸⁾	Chile	Kolumbien ¹⁰⁾¹¹⁾	Peru ¹¹⁾	Vene- zuela ¹⁰⁾¹²⁾	Indien ¹⁰⁾¹¹⁾	Japan ¹⁰⁾¹¹⁾	Australien ¹¹⁾	Neu- see- land ¹²⁾
Orig. Basis →	1948	1946	1935-39	1947-49	1941-43	1947	1948	. . .	1938	1949-50	1946	1936-39	1938
1950 D	128	93	52	53	37	97	77	. . .	40	. . .	29	86	94
1953 D	100	67	65	73	51	159	83	79	51	. . .	94	78	76
1954 D	103	73	74	79	62	308	82	. . .	51	. . .	87	82	85
1955 D	108	87	97	87	86	651	87	90	51	. . .	64	90	91
1956 D	98	91	114	103	101	707	99	99	84	88	92
1957 D	. . .	88	109	112	97	779	105	106	98	. . .	79	94	103
1958 D	100	100	100	100	100	100	100	100	100	100	100	100	100
1959 D	99	117	110	96	125	1690	104	93	82	113	175	122	114
1960 D	92	95	104	96	121	1715	102	96	63	128	261	148	152
1960													
April	97	102	103	95	121	1522	104	99	61	126	266	149	138
Mai	92	99	104	97	120	1524	104	97	61	131	256	152	152
Juni	89	96	104	98	124	1649	102	97	66	132	249	155	157
Juli	87	90	101	97	121	1631	102	97	62	135	263	154	164
August	84	89	103	97	122	1674	101	97	61	135	266	155	166
September	83	91	103	96	120	1857	100	99	61	131	276	157	164
Oktober	85	88	100	95	115	2001	98	90	60	126	281	150	164
November	88	86	104	95	119	1917	97	90	60	128	290	136	157
Dezember	89	86	108	92	122	1941	98	90	62	127	293	133	158
1961													
Januar	91	87	116	93	128	2082	102	91	63	125	321	134	158
Februar	93	86	120	94	133	2101	101	92	63	128	340	137	157
März	91	87	124	94	137	2123	99	92	64	135	332	137	157
April	85	. . .	129	92	141	2029	98	92	. . .	136	354	137	157
Mai	80	. . .	134	89	143	2004	97	93	. . .	135	367	138	159
Juni	84	. . .	134	86	142	1966	104	139	369	143	154
Juli	88	. . .	135	87	140	. . .	101	138	408	144	. . .
August	139	87	146	135
September

¹⁾ Durchschnitt aus 4 Notierungen im Monat. Bundesgebiet ohne Saarland und Berlin. — ²⁾ Errechnet aus Notierungen am Monatsende. — ³⁾ Durchschnitt aus den Notierungen am Monatsende als Vormonatszahl gerechnet. — ⁴⁾ Durchschnitt aus den höchsten und niedrigsten Monatsnotierungen in Kopenhagen. — ⁵⁾ Notierungen am letzten Freitag im Monat. Ohne verstaatlichte Unternehmen. — ⁶⁾ Notierungen am letzten Dienstag im Monat. Quelle: Actuaries Investment Index. — ⁷⁾ Durchschnitt der Tagesnotierungen in Mailand. — ⁸⁾ Durchschnitt der Tagesnotierungen in Amsterdam. — ⁹⁾ Notierungen in der Mitte des Monats. — ¹⁰⁾ Gesamtindex. — ¹¹⁾ Durchschnitt der Tagesnotierungen. — ¹²⁾ Notierungen am Monatsende. — ¹³⁾ Quelle: Affärsvärlden. — ¹⁴⁾ Durchschnitt der Freitagnotierungen. — ¹⁵⁾ Ohne Goldminen. — ¹⁶⁾ Durchschnitt der Donnerstagnotierungen. — ¹⁷⁾ Quelle: Nacional Financiera. — ¹⁸⁾ Quelle: Standard and Poor's Corporation.

Preise und Löhne Index der Großhandelspreise

1958 = 100

Vorbemerkung: Die Indices der Großhandelspreise messen die zeitliche Veränderung der Preise für einen feststehenden Korb von ausgewählten Waren. Die für die Berechnung der Indices verwendeten Preise stellen meist Erzeuger- oder Börsenpreise dar, bei eingeführten Waren Importeureinkaufs- oder -verkaufspreise. Die den einzelnen Waren zugeteilten Gewichte ergeben sich aus dem anteiligen Wert einer Ware am Gesamtumsatz der Waren oder aus den Produktionswerten. Die Abkürzungen in den Tabellenköpfen geben die in den betreffenden Indices enthaltenen Waren oder Warengruppen nach der Gliederung des „Systematischen Warenverzeichnis für die Industriestatistik“ in der Bundesrepublik Deutschland an, die tatsächliche Gliederung in dem betreffenden Index nach Indexgruppen kann indes anders sein. Die Indices wurden auf die Basis 1958 = 100 umbasiert. Die in den Angaben über Originalbasiszeit, enthaltenen Waren und Warengruppen werden aufgrund der Indexbeschreibungen der einzelnen Länder und der UN ständig überprüft und ergänzt, so daß sich von Fall zu Fall ohne besonderen Hinweis Änderungen ergeben können.

Jahr Monat	Europa									Afrika					
	Bundes- republik Deutschland ¹⁾	Bel- gien	Däne- mark	Frank- reich	Großbrit. u. Nordirland (Vereinigtes Königreich) ²⁾	Italien	Niederlande	Schwe- den	Schweiz	Algerien (Algier)	Marokko (Casablanca)	Sudan	Süd- afrika	Tunesien (Tunis)	Vereinigte Arab. Republik Ägypten
	La Ba Be Mi Ma C Ho K Ha T N	La Ba Be Mi Ma C Ho K Ha T N	La Ba Be Mi Ma C Ho K Ha T N	La Ba Be Mi Ma C Ho K Ha T N	La Ba Be Mi Ma C Ho K Ha T N	La Ba Be Mi Ma C Ho K Ha T N	La Ba Be Mi Ma C Ho K Ha T N	La Ba Be Mi Ma C Ho K Ha T N	La Ba Be Mi Ma C Ho K Ha T N	La Ba Be Mi Ma C Ho K Ha T N	La Ba Be Mi Ma C Ho K Ha T N	La Ba Be Mi Ma C Ho K Ha T N	La Ba Be Mi Ma C Ho K Ha T N	La Ba Be Mi Ma C Ho K Ha T N	La Ba Be Mi Ma C Ho K Ha T N
Orig. Basis →	1950	1936-38	1935- 1955	1949	30.6.1949 1954	1938- 1953	1948	1949	8. 1939	1938	1939	1953	1938 11. 1960	1940	6. - 8. 1939
1950 D	80	92	81	65	77	92	83	73	94	70	70	105	71	71	82
1953 D	94	98	95	83	90	99	95	93	98	84	91	99	93	87	85
1954 D	93	97	95	81	90	98	96	92	99	82	86	107	94	84	82
1955 D	95	99	98	81	93	99	97	96	99	83	87	104	97	86	84
1956 D	97	102	101	85	96	101	99	101	102	87	89	110	98	96	93
1957 D	99	105	101	90	99	102	102	102	103	90	97	117	100	96	101
1958 D	100	100	100	100	100	100	100	100	100	100	100	100	100	100	100
1959 D	99	100	100	105	100	97	101	100	98	107	101	88	100	96	99
1960 D	101	101	100	107	102	98	99	103	99	111	111	95	101	99	100
1960															
April	100	100	100	108	101	98	99	102	99	111	111	97	100	99	100
Mai	100	101	100	109	102	98	99	103	99	110	108	.	100	98	99
Juni	100	101	100	106	102	98	99	103	99	112	104	.	101	97	98
Juli	100	100	100	106	102	98	98	103	99	112	105	94	101	97	98
August	101	100	100	106	102	98	97	103	99	110	111	.	101	97	98
September	101	100	100	107	102	98	97	103	99	110	112	.	102	100	99
Oktober	102	101	100	108	102	98	97	103	99	111	112	94	102	101	100
November	102	101	100	108	102	98	97	104	99	110	115	.	102	102	100
Dezember	102	100	100	109	103	98	99	104	98	111	117	.	102	102	100
1961															
Januar	102	101	100	110	103	98	99	105	98	113	117	.	102	103	101
Februar	102	101	100	109	103	98	99	105	98	115	117	.	102	104	101
März	102	101	101	109	104	98	97	105	98	112	118	.	102	104	100
April	102	100	101	108	104	98	97	105	98	110	114	.	103	101	101
Mai	102	100	102	109	104	98	97	106	98	107	114	.	103	98	.
Juni	102	100	102	107	104	98	97	106	99	107	114	.	102	98	103
Juli	102	100	102	108	104	98	99	105	99	.	115	.	103	99	103
August	102	100	102	109	105	97	.	.	100
September	102	.	.	.	105

Abkürzungen: La = landwirtschaftliche Erzeugnisse einschl. Fischerei- und Gartenbauerzeugnisse, In = industrielle Erzeugnisse (Warenzusammensetzung nicht näher bekannt), R = Rohstoffe und Halbwaren, ohne nähere Aufteilung nach Waren- bzw. Warengruppen, Ba = Baumaterialien, Be = Bergbauerzeugnisse, Mi = Mineralerzeugnisse, E = Energieerzeugung, Ma = Metalle und -erzeugnisse, Ma = Maschinen und Fahrzeuge, C = Chemikalien, Pharmazeutika, Düngemittel, Ho = Holz, Holzwaren, Papier und Pappe, K = Kautschuk, Kautschukerzeugnisse, Harze und Wachse, Ha = Haute, Felle, Leder und Ledererzeugnisse, T = Textilrohstoffe, Textilerzeugnisse einschl. Bekleidung, N = Nahrungsmittel, Genußmittel und Getränke, Futtermittel.

¹⁾ Index der Erzeugerpreise industrieller Produkte. Die Angaben für die Bundesrepublik Deutschland beziehen sich auf das Bundesgebiet (ohne Saarland und Berlin). — ²⁾ Output-Index (industrielle Produkte).

Index der Stapelwarenpreise

1958 = 100

Preise und Löhne

Index der Grundstoffpreise

1958 = 100

Jahr Monat	Reuter's Index ¹⁾	Moody's Index ¹⁾
Orig. Basis →	18. 9. 1931	31. 12. 1931
1950 D	124	106
1953 D	119	104
1954 D	118	107
1955 D	119	102
1956 D	117	106
1957 D	111	104
1958 D	100	100
1959 D	101	97
1960 D	102	93
1960		
April	104	96
Mai	104	96
Juni	103	95
Juli	102	94
August	101	92
September	100	92
Oktober	99	91
November	98	90
Dezember	98	90
1961		
Januar	98	91
Februar	99	92
März	100	93
April	102	93
Mai	102	93
Juni	101	93
Juli	101	94
August	100	95
September	100	95

Jahr Monat	Bundes- republik Deutschland	Großbritannien und Irland (Vereinigtes Königreich)	Vereinigte Staaten ²⁾
Orig. Basis →	1950	1954	1947-49
1950 D	76	.	102
1953 D	93	.	100
1954 D	93	99	99
1955 D	95	102	95
1956 D	98	106	96
1957 D	100	107	98
1958 D	100	100	100
1959 D	100	101	97
1960 D	100	101	95
1960			
April	100	102	97
Mai	100	102	97
Juni	100	101	96
Juli	100	101	95
August	99	100	93
September	98	100	93
Oktober	99	100	94
November	99	100	94
Dezember	99	100	94
1961			
Januar	99	100	95
Februar	99	100	96
März	98	100	96
April	98	101	95
Mai	99	101	94
Juni	99	100	92
Juli	100	100	93
August	99	100	95
September	99	100	.

¹⁾ Reuter's Index (Großbritannien) und Moody's Index (Vereinigte Staaten) enthalten gemeinsam die Preise von: Weizen, Mais, Zucker, Kakao, Baumwolle, Kautschuk, Kupfer, Blei und Silber. Hinzu treten bei Reuter's Index: Reis, Pfeffer, Sojabohnen, Leinsaat, Erdnüsse, Kopra, Hanf, Jute, Schellack, Zink, Zinn und Gold; bei Moody's Index: Schweine, Kaffee, Wolle, Seide, Rindschäute, Stahlschrott. — ²⁾ Gruppe „Rohstoffe zur Weiterverarbeitung“ des Index der Großhandelspreise.

Weltmarktpreise wichtiger Handelsgüter

Vorbemerkung: Als Quellen dienen neben amtlichen preisstatistischen Veröffentlichungen Angaben aus der internationalen Wirtschaftspresse sowie Fachveröffentlichungen. Die Monatspreise für „Welthandelsgüter“ werden in der Regel aus den meist täglichen Notierungen an den internationalen Börsenplätzen als einfaches arithmetisches Mittel errechnet. Bei den auktionemäßig gehandelten Waren errechnet sich der Monatspreis aus den Preisen, die während eines Monats bei den Auktionen an den betreffenden Plätzen erzielt wurden. Für Preisreihen, die aus Terminnotierungen (erstnotierter Monat bzw. nächste Sicht) einer Warentermimbörse berechnet werden, sind in der Regel die offiziellen Schlusskurse für tatsächlich getätigte Abschlüsse in den jeweiligen Vormittagssitzungen zugrundegelegt. Die Jahrespreise (D) sind das einfache arithmetische Mittel der zwölf Monatspreise. Zur Umrechnung der Originalpreise in DM-Beträge werden die amtlichen Devisenkurse (Mittel der Kassakurse) an der Frankfurter Devisenbörse verwandt. Bei Ländern mit differenziertem Kurssystem werden die von der Deutschen Bundesbank veröffentlichten Freimarktkurse (Ankauf) mit genereller Gültigkeit bzw. die speziellen Exportkurse für die jeweilige Ware verwandt.

Jahr Monat	Weizen		Roggen	Gerste	Mais	Reis	Zucker	Kaffee	Kakao	Tee	Pfeffer	Rinder
	Vereinigte Staaten New York	Gr.Brit. London	Kanada Winnipeg		Vereinigte Staaten New York	Gr.Brit. London	Vereinigte Staaten New York			Großbritannien London		Danemark Kopenhagen
	Hard- winter II	kanadischer North Manitoba I/II	kan. Western I/II	Western I/II	gelb II	Siam Patna 1. Sorte	Weltkontr. VII/1)	Santos IV	Accra	Auktions- durchschnittspreis	schwarz	junge Kühe 1. Qual
	cts je 60 lbs	£ je 2240 lbs	kan. cts je 56 lbs	kan. cts je 48 lbs	cts je 56 lbs	s. d je 112 lbs	cts je lb			d je lb		Öre je kg
1954 D	242,44	29.14. 5	107,38	102,17	185,61	103. 3 ³ / ₈	3,25	78,12	58,05	63,13	45,88	206
1957 D	271,85	29. 3.10	111,06	95,31	156,62	79. 9 ² / ₇	5,13	56,42	30,57	53,05	18,63	222
1958 D	256,01	27.11. 2	106,18	95,59	156,06	79. 4 ¹ / ₇	3,49	48,16	44,29	55,24	18,20	228
1959 D	250,64	27.12. 1	112,59	98,69	150,71	75. 5 ¹ / ₂	2,99	36,83	36,17	54,78	24,00	244
1960 D	251,92	26.17. 8	106,03	100,33	143,94	71. 8 ¹ / ₅	3,08	36,49	28,54	55,37	46,77	239
1960												
April	260,55	27. 5. 8	108,93	99,94	150,72	68. 6	3,02	36,95	28,54	48,55	48,84	246
Mai	251,71	26.18. 0	110,94	101,85	150,90	68. 4 ⁴ / ₅	3,08	37,33	28,68	49,39	45,14	248
Juni	244,20	26. 9. 0	106,58	100,12	147,90	69. 0	2,93	36,91	28,73	47,02	50,10	247
Juli	239,10	26. 8. 2	104,14	100,35	147,88	69. 9	3,25	36,30	29,17	48,33	49,38	243
August	244,74	26. 8. 7	104,59	101,61	146,80	73. 4 ⁴ / ₅	3,14	35,84	28,39	57,89	46,52	247
September	249,32	26.10.10	106,44	102,36	143,06	74.10 ¹ / ₂	3,08	36,25	29,76	68,82	41,98	240
Oktober	249,41	26.11. 8	104,78	107,35	138,19	74. 8 ⁸ / ₅	3,11	36,17	29,92	63,82	37,43	237
November	252,75	26.12. 6	96,34	96,23	129,02	73. 8	3,15	36,01	28,12	64,06	39,50	237
Dezember	253,47	27. 1. 4	94,50	95,97	135,19	73. 3	3,13	36,15	25,57	60,08	35,69	233
1961												
Januar	256,64	26.19. 8	105,70	97,54	142,56	73. 0	3,01	36,52	23,38	55,54	36,75	234
Februar	256,16	27. 3. 3	109,97	99,77	146,41	71. 9 ³ / ₅	2,94	37,26	21,78	54,00	35,14	235
März	252,44	27. 3. 0	111,68	99,19	144,62	71. 0	2,98	37,67	20,61	53,98	35,24	235
April	250,16	27. 1. 5	104,40	97,60	140,80	71. 0	3,15	36,98	22,85	52,00	35,90	238
Mai	246,37	26.18.11	102,62	96,52	143,50	71. 2 ² / ₅	3,40	37,65	23,09	53,57	37,00	247
Juni	246,16	27. 1. 2	106,92	100,66	140,60	72. 7 ¹ / ₅	3,17	37,78	21,86	51,14	37,02	242
Juli	249,05	27.10.10	125,28	119,91	142,04	74. 2 ² / ₅	3,02	37,24	22,02	47,72	35,73	233
August	254,54	27.15.10	125,88	127,22	140,97	74. 8 ² / ₅	2,81	36,10	21,05	49,60	35,19	231
September	257,29	27.18. 0	129,58	133,12	139,56	74. 9	2,69	32,73	20,82	53,11	34,70	219
Umgerechnete Preise für 100 kg in DM												
1961												
August	37,34	30,60	19,18	22,62	22,16	82,26	24,73	317,74	185,28	509,80	361,69	133,62
September	37,78	30,86	19,78	23,71	21,96	82,67	23,70	288,38	183,44	548,21	358,18	127,08

¹⁾ Bis Dezember 1960 Weltkontrakt IV.

Preise und Löhne
Weltmarktpreise wichtiger Handelsgüter

Jahr Monat	Schweine	Schmalz	Eier	Butter	Kopra	Soja- bohnen	Leinsaat	Wolle	Baumwolle		Sisal	Rohjute
	Verein. Staaten Chicago	Staaten New York	Dänemark Kopenhagen		Gr. Brit. London	Verein. Staaten Chicago	Staaten Minneapolis	Gr. Brit. London	Vereinigte Staaten New York	Ägypten Alexandria	Großbritannien London	
	leichte	Prime western steam	Er- zeuger- preis ¹⁾	I. Qual.	Straits FM	gelb II	US-Standard I loco	gekammmt 70's Dom Aukt	middling 1 inch	Ash- mouni ²⁾	Tangan- jika I cif UK-Kont.	LJA First 2/3
	cts je lb		Öre je kg		£ je 2240 lbs	cts je 60 lbs	cts je 56 lbs	d je lb	cts je lb	Tal je 44,9 kg	£ je 2240 lbs	
1954 D	22,56	18,29	341	656	75. 4. 6	326,78	366,73	143,3 ³⁾	35,10	78,59	85.12 10	92.17. 1
1957 D	17,28 ³⁾	14,34	353	560	64.19. 5	238,29	326,03	134,3 ³⁾	35,40	88,06	71.16. 3	108. 9.11
1958 D	19,78	13,63	340	449	74.13. 2	222,09	306,43	97,6 ³⁾	36,18	80,98	72. 7. 7	97. 8. 5
1959 D	15,18	10,11	296	652	80. 2. 6	219,28	320,22	95,3	34,57	80,20	89.18. 3	93. 9. 4
1960 D	16,66	10,96	317	574	75. 4. 0	214,50	310,92	94,3	33,16	83,93	102. 7. 0	131.11. 9
1960												
April	16,56	10,64	262	562	80.19. 5	214,11	333,00	104,0	34,10	91,50	103. 0. 0	107. 7. 9
Mai	16,87	10,98	312	530	79. 0.11	213,51	340,29	99,0	34,15	88,36	103. 0. 0	128.12. 9
Juni	17,72	11,13	278	530	71. 0. 1	211,62	317,43	98,0	34,21	81,41	102. 0. 0	135.10.10
Juli	18,20	12,24	346	530	69.13. 5	213,68	293,15	95,0	33,95	77,96	99.12. 0	118. 0. 0
August	17,35	12,79	394	530	69.13. 8	216,59	311,61	87,0	32,59	76,36	102. 9. 1	116. 7. 6
September	16,97	10,74	391	530	65. 6. 4	214,09	295,43	87,0	32,39	77,11	103. 0. 0	120.13. 6
Oktober	17,93	10,86	385	559	64. 0. 0	214,82	284,00	86,0	32,20	78,02	103. 0. 0	166.19. 6
November	17,75	11,35	416	580	65.13.11	215,53	276,25	89,0	32,27	78,65	103. 0. 0	191.19. 6
Dezember	17,37	11,50	349	580	63.17. 6	220,61	283,38	88,0	32,26	77,49	103. 0. 0	184. 5. 8
1961												
Januar	17,44	12,39	335	592	63.15.11	245,76	285,76	86,0	32,25	75,68	103. 0. 0	188.13.11
Februar	18,17	14,00	303	600	65. 6. 6	276,57	300,16	89,0	32,46	75,92	101. 6. 0	199. 4. 0
März	17,49	14,52	280	580	64. 2. 6	294,80	305,72	90,0	33,28	74,89	100. 8. 7	208.10.10
April	17,21	13,99	301	560	63. 6. 0	318,47	310,45	98,0	33,64	77,47	96. 7. 4	190. 8. 3
Mai	16,46	12,18	346	560	62. 0. 0	308,77	313,57	101,0	34,07	78,81	95. 7.10	191. 2. 0
Juni	16,70	11,01	332	560	59.19. 1	273,26	327,43	101,0	34,46	76,41	93.19. 6	171.16. 0
Juli	17,90	10,59	365	531	60.19. 2	261,92	382,75	99,0	34,84	75,50	92. 4. 3	153. 5. 3
August	18,26	10,44	387	498	61. 1. 7	248,75	365,48	100,0	35,11	75,50	89.15. 5	143. 3. 4
September	18,24	9,80	308	480	60. 8.10	241,03	363,75	97,0	35,38	73,21	87. 8. 0	127.17. 6
Umgerechnete Preise für 100 kg in DM												
1961												
August	160,72	91,89	12,54 ⁴⁾	288,07	67,26	36,49	57,44	1027,81	309,03	—	98,86	157,66
September	160,71	86,35	10,01 ⁴⁾	278,53	66,85	35,40	57,23	1001,26	311,73	—	96,66	141,42

Jahr Monat	Rinds- häute	Kau- tschuk	Erdöl		Heizöl		Stahl- schrott	Stab- stahl	Kupfer	Blei	Zink	Zinn
	Vereinigte Staaten Chicago	Gr. Brit. London	Saudi- Arabien	Kuweit	Niederländische Antillen		Vereinigte Staaten Pittsburgh	Montan- union	Großbritannien London			
	Packer h.n.st.	RSS I cif europ. Häfen	30-36,9°Be ²⁾ fob Ras Tanura ²⁾	31-37,9°Be ²⁾ fob (Mena al Ahmad ²⁾)	schwer Grad C	leicht Nr.2 fob Aruba ²⁾	schwer schmelzbar frei Werk	Rundstahl Themasgüte fob Antwerpen ²⁾	Elektrol Draht Kassapreis ab Lager	Weich 99,97% Pb Übern.I.Lagerhaus	98% Zn	Standard Kassapreis ab Lager
	cts je lb	d je lb	\$ je 42 gal		\$ je 42 gal		cts je gal	\$ je 2240 lbs	\$ je 1000 kg	£ je 2240 lbs		
1954 D	11,68	20,23	1,97	1,72	1,77	8,29	29,86	—	248.17.11	96. 9. 0	78. 5. 4	719. 8.11
1957 D	10,99	26,17	2,05	1,80	2,54	8,49	48,54	108,86	219. 8.10	96.12. 9	81.11. 7	754.15. 4
1958 D	11,39	23,58	2,12	1,85	2,21	8,49	38,10	80,20	197. 7. 8	72.16. 1	65.18. 1	735. 0. 8
1959 D	18,96	30,15	1,95	1,69	2,00	8,68	40,11	95,52	237.15. 3	70.15. 9	82. 2. 7	785. 4. 3
1960 D	13,70	32,15	1,89	1,64	2,00	8,21	32,87	97,98	245.19. 2	72. 2.11	89. 6. 4	796.12. 8
1960												
April	14,56	34,86	1,93	1,67	2,00	8,00	35,00	98,92	262. 2. 6	77.10. 6	92. 8. 7	790.11. 4
Mai	14,50	39,66	1,93	1,67	2,00	8,00	33,90	99,00	248. 4. 8	77. 8. 3	92. 1.11	785. 1. 4
Juni	13,75	38,89	1,93	1,67	2,00	8,03	30,75	100,81	250.15. 0	73. 7. 6	90.11.11	793. 5. 0
Juli	13,95	31,57	1,93	1,67	2,00	8,33	30,50	100,19	254.11. 7	71. 4.10	90. 4. 8	812.10. 3
August	14,44	29,03	1,83	1,63	2,00	8,38	30,98	98,63	245. 3. 2	70.19. 0	87. 8. 7	801.12. 3
September	13,90	29,56	1,82	1,59	2,00	8,38	30,55	95,63	234.14. 1	69.18.11	87. 2. 9	804.18. 8
Oktober	13,25	28,39	1,84	1,59	2,00	8,38	28,40	92,00	222. 4. 8	67. 5. 0	87.18. 3	804. 7. 2
November	12,81	25,93	1,84	1,59	2,00	8,13	26,97	87,69	226. 6.11	68. 3. 6	87.12. 9	800.12. 3
Dezember	12,75	25,37	1,84	1,59	2,00	8,13	27,29	89,81	230.19. 8	64.19. 6	82.15. 3	795. 9. 0
1961												
Januar	12,19	24,79	1,84	1,59	2,00	8,38	30,10	95,03	220. 0. 7	63.15.11	79. 4. 8	783.12. 5
Februar	11,25	24,32	1,84	1,59	2,00	8,57	32,33	95,14	223.12. 5	65. 6. 8	82.15. 3	792.16. 6
März	13,35	25,61	1,84	1,59	2,00	8,63	35,00	92,69	225. 5. 7	65.18.10	84.11. 6	814.10.11
April	14,38	26,25	1,84	1,59	2,00	8,63	36,17	90,12	229. 3. 2	67. 1. 7	83.18. 4	837. 6.11
Mai	14,75	26,43	1,84	1,59	2,00	8,17	34,64	89,94	242. 8. 2	66.12.11	82. 7.11	862. 3.10
Juni	14,63	24,92	1,84	1,59	2,00	8,10	36,95	90,28	236. 9. 8	64.14. 0	79. 0.11	893.17. 9
Juli	15,69	24,82	1,84	1,59	2,00	8,10	36,00	87,32	229.13. 8	64.17. 1	77.17.10	913.13.10
August	17,35	25,12	1,84	1,59	2,00	8,10	36,00	83,94	230.16.10	64.13. 9	79. 9. 6	945. 8. 2
September	17,45	25,44	1,84	1,59	2,00	8,10	38,00	80,75	229. 9. 1	63.19.10	73.18.10	952.19. 9
Umgerechnete Preise für 100 kg in DM												
1961												
August	152,71	258,19	4,62 ⁵⁾	3,99 ⁵⁾	5,02 ⁵⁾	8,54 ⁵⁾	14,15	33,51	254,21	71,24	84,22	1041,11
September	153,75	262,60	4,63 ⁵⁾	4,00 ⁵⁾	5,03 ⁵⁾	8,55 ⁵⁾	14,95	32,27	253,77	70,77	81,78	1053,96

¹⁾ Notierungen der von der dänischen Eierexportgenossenschaft den Erzeugern gezahlten Preise. — ²⁾ Exportpreise. — ³⁾ Durchschnitt errechnet aus weniger als 12 Monatszahlen. — ⁴⁾ Umgerechnet für 100 Stück in DM. — ⁵⁾ Umgerechnet für 100 Liter in DM.

Preise und Löhne
Preisindex für die Lebenshaltung

1958 = 100

Vorbemerkung: Die Preisindizes der Lebenshaltung messen die zeitliche Veränderung der Preise für ein feststehendes Verbraucherschema von Waren und Dienstleistungen, das aus Haushaltsrechnungen von Arbeitnehmerfamilien in den jeweiligen Ländern abgeleitet wurde. Teilweise mußten Umbasierungen von Originalzahlen ohne Dezimalstellen vorgenommen werden, so daß geringfügige Abweichungen gegenüber anderen Umrechnungen auftreten können.

Abkürzungen: E = Ernährung, G = Getränke und Tabakwaren, W = Wohnung bzw. Miete, H = Heizung und Beleuchtung, M = Mobiliar und Hausrat, B = Bekleidung, D = Dienstleistungen, St. = direkte Steuern, V = Verschiedenes (u. a. einschl. Reinigung und Körperpflege, Bildung und Unterhaltung, Verkehr bzw. Reisen, soweit nicht unter Gruppe D enthalten).

Jahr Monat	Europa															
	Bundesrepublik Deutschland ¹⁾		Belgien		Dänemark		Finnland		Frankreich (Paris)		Griechenland ²⁾		Großbrit. und Nordirland (Vereinigtes Königreich)		Italien	
	Ins-gesamt	Ernäh-rung	Ins-gesamt	Ernäh-rung ³⁾	Ins-gesamt	Ernäh-rung	Ins-gesamt	Ernäh-rung	Ins-gesamt	Ernäh-rung ¹⁾	Ins-gesamt	Ernäh-rung	Ins-gesamt	Ernäh-rung	Ins-gesamt	Ernäh-rung ⁶⁾
	E G W H M B D V	E G W H M B D V	E G W H M B D V	E G W H M B D St V	E G W H M B D St V	E G W H M B D St V	E G W H M B D St V	E G W H M B D St V	E G W H M B D St V	E G W H M B D St V	E G W H M B D V	E G W H M B D V	E G W H M B D V	E G W H M B D V	E G W H M B D St V	E G W H M B D St V
Indexgruppen →	1958		1953		1935		X-XII 1957		VII 1956-VI 1957		Juni 1959		17. I. 1956		1953	
Orig. Basis →	1958		1953		1935		X-XII 1957		VII 1956-VI 1957		Juni 1959		17. I. 1956		1953	
1950 D	85	81	84	83	74	76	65	67	64	67	59	68	68	61	72	76
1953 D	92	91	92	93	85	89	78	78	82	83	76	81	84	83	88	87
1954 D	92	92	93	95	86	92	78	76	82	81	88	91	85	85	91	90
1955 D	94	94	93	94	91	99	76	73	83	82	93	95	89	91	93	93
1956 D	96	96	96	97	96	102	84	84	85	83	96	98	94	95	96	97
1957 D	98	98	99	99	98	98	94	94	87	87	99	99	97	98	97	97
1958 D	100	100	100	100	100	100	100	100	100	100	100	100	100	100	100	100
1959 D	101	102	101	101	102	105	102	100	106	104	103	104	101	101	100	98
1960 D	102	102	102	101	103	106	105	105	110	107	104	106	102	100	102	99
1960 April	102	103	101	101	103	105	105	104	110	107	104	105	101	100	101	98
1960 Mai	103	105	101	101	—	—	105	105	110	107	104	105	101	100	102	98
1960 Juni	103	105	102	102	—	—	105	106	110	107	104	105	102	102	102	99
1960 Juli	103	104	101	101	102	106	106	107	110	107	104	106	102	102	102	99
1960 August	102	101	101	101	—	—	106	106	111	107	104	107	101	99	102	99
1960 September	102	100	101	101	—	—	106	106	111	107	105	107	101	99	102	98
1960 Oktober	102	100	102	101	103	106	106	104	111	108	105	108	102	100	102	98
1960 November	103	101	102	102	—	—	107	106	112	108	105	108	103	100	102	99
1960 Dezember	103	101	102	102	—	—	107	107	112	108	107	109	103	101	103	99
1961 Januar	104	102	102	102	104	107	107	107	112	109	107	110	103	101	103	98
1961 Februar	104	102	102	102	—	—	107	108	112	109	106	111	103	100	103	98
1961 März	104	102	102	102	—	—	107	107	112	109	107	111	103	100	103	98
1961 April	104	102	102	101	105	109	107	108	112	110	107	111	104	101	103	99
1961 Mai	105	104	102	102	—	—	107	108	112	110	107	111	104	102	104	99
1961 Juni	106	106	103	102	—	—	107	106	111	110	106	108	105	104	104	99
1961 Juli	106	106	103	103	106	110	107	107	112	111	105	107	105	103	104	98
1961 August	106	105	103	104	—	—	113	111	105	107	106	103	104	99
1961 September	105	104	103	103	—	—
Jahr Monat	noch: Europa															
	Jugoslawien		Luxemburg		Niederlande		Norwegen		Österreich		Polen		Portugal (Lissabon)		Schweden	
	Ins-gesamt	Ernäh-rung	Ins-gesamt	Ernäh-rung	Ins-gesamt	Ernäh-rung ³⁾	Ins-gesamt	Ernäh-rung	Ins-gesamt	Ernäh-rung	Ins-gesamt	Ernäh-rung	Ins-gesamt	Ernäh-rung ³⁾	Ins-gesamt	Ernäh-rung
	E G W H M B D V	E G W H M B D V	E G H B V	E G H B V	E G W H M B D St V	E G W H M B D St V	E G W H M B D V	E G W H M B D V	E G W H M B D V	E G W H M B D V	E W H B D	E W H B D	E G W H M B D V	E G W H M B D V	E G W H M B D V	E G W H M B D V
Indexgruppen →	1960		1. I 1948		1951		1959		1958		1949		VII 1948-VI 1949		1949	
Orig. Basis →	1960		1. I 1948		1951		1959		1958		1949		VII 1948-VI 1949		1949	
1950 D	.	.	85	88	75	77	65	60	66	66	56	49	94	94	67	63
1953 D	81	77	94	95	83	87	85	82	90	91	100	93	93	93	84	84
1954 D	80	76	94	97	86	90	89	89	93	94	94	89	93	92	85	84
1955 D	89	88	94	96	87	92	90	88	94	95	92	96	94	93	88	88
1956 D	94	96	95	97	89	94	93	93	97	99	91	95	97	97	92	94
1957 D	97	97	99	101	98	100	95	93	99	101	97	98	98	98	96	96
1958 D	100	100	100	100	100	100	100	100	100	100	100	100	100	100	100	100
1959 D	101	102	100	100	101	102	102	103	102	102	101	103	101	102	101	101
1960 D	112	110	101	101	103	103	102	101	103	102	103	107	103	105	105	107
1960 April	111	109	100	100	104	104	103	103	103	102	.	.	103	104	104	107
1960 Mai	113	114	100	100	103	103	102	102	104	104	102	108	102	102	105	107
1960 Juni	113	113	101	101	102	102	102	102	105	106	.	.	102	103	105	108
1960 Juli	113	113	101	101	103	104	102	102	105	105	.	.	101	102	105	107
1960 August	112	113	101	101	103	103	102	101	104	104	103	108	102	103	105	107
1960 September	112	109	102	102	105	104	102	100	103	101	.	.	102	103	105	107
1960 Oktober	113	112	101	102	104	103	102	100	102	100	.	.	104	105	105	107
1960 November	115	112	101	102	103	102	102	100	103	100	104	104	105	107	105	108
1960 Dezember	115	112	102	102	103	101	103	100	103	100	.	.	104	106	105	109
1961 Januar	117	114	102	102	104	104	103	100	104	102	105	106	103	104	106	109
1961 Februar	120	118	101	101	104	103	103	100	104	102	.	.	103	104	106	109
1961 März	121	119	101	100	103	102	103	101	104	102	.	.	103	102	107	110
1961 April	122	122	101	100	103	102	104	102	105	102	.	.	102	101	107	110
1961 Mai	124	124	101	100	104	103	105	103	106	103	.	.	102	101	107	110
1961 Juni	125	122	101	101	104	104	106	103	108	108	.	.	102	101	107	111
1961 Juli	125	122	101	101	105	106	106	103	108	107	.	.	103	101	107	111
1961 August	125	121	102	102	106	106	107	106	107	111
1961 September	102	102

Fußnoten siehe Seite 45.

Preise und Löhne
Preisindex für die Lebenshaltung
1958 = 100

Jahr Monat	noch: Europa								Afrika							
	Schweiz		Spanien		Türkei (Istanbul)		Ungarn (Budapest) ⁶⁾		VAR Ägypten (Kairo)		Algerien (Algier)		Ghana (Accra)		Marokko (Casablanca)	
	Ins- gesamt	Ernäh- rung	Ins- gesamt	Ernäh- rung	Ins- gesamt	Ernäh- rung	Ins- gesamt	Ernäh- rung ⁶⁾	Ins- gesamt	Ernäh- rung	Ins- gesamt	Ernäh- rung	Ins- gesamt	Ernäh- rung ⁷⁾	Ins- gesamt	Ernäh- rung
Indexgruppen →	EGWHMBV		EWMBV		EGWHMBV		EHBDV		EWHBV		EGWHMBDV		EGWHMBDV		EGWHBV	
Orig. Basis →	VIII 1939		1958		1938		IX 1956		VI-VIII 1939		VII 1956-VI 1957		VI 1954		X 1958-IX 1959	
1950 D	87	89	66	65	54	58	62	54	97	94	59	63	76	76	64	65
1953 D	93	93	71	69	58	62	104	105	98	91	82	83	92	85	85	85
1954 D	94	95	72	69	64	67	99	100	94	92	83	83	91	86	84	84
1955 D	95	96	75	72	70	71	98	97	94	94	83	82	95	96	87	87
1956 D	96	98	80	78	79	81	97	97	96	95	85	84	99	103	92	92
1957 D	98	99	88	87	89	91	100	100	100	96	91	89	100	100	97	96
1958 D	100	100	100	100	100	100	100	100	100	100	100	100	100	100	100	100
1959 D	99	98	107	107	126	130	99	98	100	101	110	110	103	103	100	100
1960 D	101	99	109	108	133	140	100	100	101	102	115	117	104	103	106	106
1960																
April	100	98	108	107	136	141	99	98	101	102	114	116	104	105	106	106
Mai	101	98	108	107	135	140	99	99	101	101	114	115	106	106	104	104
Juni	101	99	108	107	134	140	104	107	100	100	115	118	104	104	104	103
Juli	101	99	108	107	132	139	103	104	100	101	116	118	103	102	105	104
August	101	100	108	107	132	139	100	101	100	101	115	117	103	101	105	195
September	101	100	109	108	131	138	100	100	101	101	116	118	103	99	106	106
Oktober	102	100	109	108	131	138	100	100	101	102	116	118	103	98	106	107
November	102	100	109	108	131	138	100	100	101	103	116	117	103	99	107	108
Dezember	102	100	110	110	132	140	100	101	101	103	116	118	107	108	107	108
1961																
Januar	101	99	111	110	133	141	99	99	101	102	117	119	104	101	108	110
Februar	101	99	111	108	135	144	99	98	101	102	117	118	103	98	110	112
März	101	99	111	108	138	150	99	97	101	102	118	120	106	104	108	110
April	101	99	111	108	136	147	98	97	101	103	117	119	105	103	107	107
Mai	102	99	110	107	138	150	100	99	101	102	117	119	106	104	107	106
Juni	102	100	110	107	102	104	101	102	110	...	97	105
Juli	102	100	101	103	110
August	103	101
September

Jahr Monat	noch: Afrika										Amerika					
	Rhodesien ⁸⁾				Sudan		Südafrika ⁹⁾		Tanganjika ⁸⁾ (Dar-es Salaam)		Tunesien (Tunis)		Argentinien (Buenos Aires)		Brasilien (Sao Paulo)	
	Ins- gesamt	Ernäh- rung	Ins- gesamt	Ernäh- rung	Ins- gesamt	Ernäh- rung ¹⁰⁾	Ins- gesamt	Ernäh- rung	Ins- gesamt	Ernäh- rung ⁵⁾	Ins- gesamt	Ernäh- rung	Ins- gesamt	Ernäh- rung ³⁾	Ins- gesamt	Ernäh- rung
Indexgruppen →	EWHMBV		EWHMBV		EGWHBSV		EGWHMBSV		EGMBV		EHV		EGWHMBDV		EGWHMBV	
Orig. Basis →	VIII 1939		X 1949		I 1951		X 1958		XII 1950		1938		1943		1951	
1950 D	73	64	74	67	65	74	73	66	70	66	65	66	23	21	26	25
1953 D	84	80	89	86	86	83	88	88	89	91	83	85	46	43	42	45
1954 D	87	85	89	84	93	90	89	88	90	93	85	86	48	43	50	54
1955 D	90	90	90	85	95	93	92	91	93	94	86	88	54	48	60	64
1956 D	93	94	93	92	91	88	94	93	94	96	91	93	61	55	73	80
1957 D	97	98	96	96	93	90	97	96	99	99	96	94	76	73	87	89
1958 D	100	100	100	100	100	100	100	100	100	100	100	100	100	100	100	100
1959 D	101	100	103	104	99	99	102	100	101	100	97	98	214	233	137	144
1960 D	103	102	105	106	100	93	103	102	102	99	95	94	272	287	185	208
1960																
April	104	102	105	106	97	90	103	102	103	100	95	96	269	285	175	194
Mai	103	101	105	106	97	88	103	102	.	.	94	94	272	289	177	197
Juni	103	102	105	107	97	88	103	103	102	99	94	93	273	287	181	205
Juli	104	102	105	105	97	89	103	102	.	.	93	92	274	288	184	208
August	104	102	104	105	101	96	103	102	101	98	93	91	275	289	188	210
September	103	101	105	105	103	93	103	102	.	.	93	91	272	281	192	219
Oktober	104	102	105	106	103	93	103	101	102	99	94	93	272	279	197	223
November	104	102	105	106	105	97	103	101	.	.	94	93	277	286	207	233
Dezember	104	101	106	107	104	98	104	102	103	99	98	98	287	300	211	237
1961																
Januar	104	102	106	108	108	103	104	103	.	.	99	99	280	285	218	238
Februar	104	102	106	109	109	104	104	103	103	100	104	105	282	289	221	240
März	105	103	107	110	108	103	104	104	.	.	107	109	284	289	232	260
April	105	103	107	110	107	101	104	104	104	99	103	104	284	300	239	267
Mai	105	103	108	112	109	103	105	105	102	302	306	243	267
Juni	105	104	108	112	...	110	105	104	248	267
Juli	105	104	108	111	...	111	105	104
August	105	104
September

Fußnoten siehe Seite 45.

Preise und Löhne
Preisindex für die Lebenshaltung
1958 = 100

Jahr Monat	noch: Amerika															
	Chile (Santiago)		Kanada		Kolumbien (Bogotá)		Mexiko (Mexiko Stadt)		Paraguay (Asuncion)		Peru (Lima)		Venezuela (Caracas)		Vereinigte Staaten	
	Ins- gesamt	Ernäh- rung ³⁾	Ins- gesamt	Ernäh- rung	Ins- gesamt	Ernäh- rung ³⁾	Ins- gesamt	Ernäh- rung	Ins- gesamt	Ernäh- rung	Ins- gesamt	Ernäh- rung	Ins- gesamt	Ernäh- rung	Ins- gesamt	Ernäh- rung
Indexgruppen →	EGWHBV		EGWHMBDSV		EWHBV		EWHBDV		EWHBV		EWHMBV		EWHMBV		EGWHMBDSV	
Orig. Basis →	XII 1957		1949		VII 1954-VI 1955		1939		XII 1938		1934-1936		1945		1947-1949	
1950 D	7	7	82	84	58	55	52	50	8	8	58	55	90	92	83	84
1953 D	13	13	92	92	66	62	66	64	45	53	74	74	97	95	93	94
1954 D	23	25	93	92	70	68	70	67	54	53	78	79	97	96	93	94
1955 D	40	42	93	92	71	68	81	79	67	64	82	83	97	97	93	92
1956 D	63	66	94	93	76	72	85	84	81	82	86	87	98	98	94	93
1957 D	79	86	97	97	87	86	90	89	94	94	93	93	94	98	97	96
1958 D	100	100	100	100	100	100	100	100	100	100	100	100	100	100	100	100
1959 D	139	139	101	99	107	103	102	101	108	111	113	116	105	100	101	98
1960 D	155	159	102	100	111	107	108	105	120	129	122	129	109	102	102	100
1960																
April	151	152	102	99	112	108	105	102	117	126	120	127	113	103	102	99
Mai	152	152	102	98	112	109	106	103	119	128	121	127	109	100	102	100
Juni	151	152	102	99	113	109	107	104	119	129	121	127	109	100	102	100
Juli	155	159	102	99	112	108	109	107	121	119	122	128	109	97	103	100
August	157	164	102	100	111	106	110	108	122	130	123	130	110	102	103	100
September	159	167	103	101	110	105	111	110	124	135	125	132	109	102	103	100
Oktober	159	168	103	103	111	106	111	109	125	136	126	134	110	104	103	100
November	159	166	104	103	114	110	111	109	125	137	124	132	110	103	103	101
Dezember	158	163	104	103	115	112	111	110	127	140	122	129	107	102	103	101
1961																
Januar	160	169	103	102	115	111	111	109	135	160	124	130	103	100	103	101
Februar	161	168	103	102	117	115	110	108	139	166	124	131	104	99	103	101
März	162	170	103	102	119	118	109	106	143	173	126	135	104	101	103	101
April	163	170	103	101	123	125	109	106	146	175	127	138	105	101	103	101
Mai	164	170	103	101	128	134	109	106	149	181	130	140	105	100	103	100
Juni	165	170	103	101	126	121	109	106	149	181	127	135	105	101	103	100
Juli	167	174	103	102	123	123	109	106	153	183	104	101
August	169	176	103	103	120	117	104	101
September

Jahr Monat	Asien												Australien und Ozeanien			
	Indien (Bombay)		Iran		Israel		Japan		Pakistan (Karachi)		Philippinen (Manila)		Australien		Neuseeland	
	Ins- gesamt	Ernäh- rung	Ins- gesamt	Ernäh- rung	Ins- gesamt	Ernäh- rung ³⁾	Ins- gesamt	Ernäh- rung	Ins- gesamt	Ernäh- rung	Ins- gesamt	Ernäh- rung	Ins- gesamt	Ernäh- rung	Ins- gesamt	Ernäh- rung
Indexgruppen →	EGWHBV		EWHBV		EGWHMBDSV		EGWHMBDV		EWHBV		EGWHBV		EGWHMBV		EGWHMBDV	
Orig. Basis →	VII 1933-VI 1934		III 1936-III 1937		I 1959		1955		IV 1948-III 1949		1955		VII 1952-VI 1953		1954	
1950 D	79	79	61	67	31	33	71	74	77	72	97	93	60	53	67	65
1953 D	92	94	72	83	72	74	92	94	91	85	95	90	88	88	85	87
1954 D	91	91	86	95	81	84	98	102	89	84	94	89	89	91	88	91
1955 D	86	83	88	95	85	87	97	99	85	81	93	88	91	94	91	93
1956 D	89	88	94	101	91	93	97	98	89	85	95	91	96	101	94	99
1957 D	93	93	101	105	97	97	100	101	87	96	97	94	99	99	96	98
1958 D	100	100	100	100	100	100	100	100	100	100	100	100	100	100	100	100
1959 D	104	105	110	113	102	100	101	101	97	96	99	96	102	103	104	101
1960 D	106	107	119	123	104	99	105	104	103	105	103	102	106	109	105	102
1960																
April	106	108	117	123	102	99	103	103	102	102	99	95	105	108	104	99
Mai	106	108	117	122	104	98	104	103	103	104	101	98	105	108	100	100
Juni	106	108	119	120	102	97	105	105	104	105	102	100	105	108	100	100
Juli	107	108	117	122	102	98	105	105	105	107	104	103	107	111	105	102
August	106	107	119	123	102	99	107	108	102	102	106	107	107	111	104	104
September	105	106	120	123	105	101	107	108	102	105	107	110	107	112	106	103
Oktober	106	107	120	124	107	101	107	108	103	105	108	111	107	112	106	104
November	107	108	122	126	107	101	105	104	102	105	108	111	107	112	106	107
Dezember	105	105	122	127	106	99	106	104	103	104	105	106	106	109	105	105
1961																
Januar	105	105	128	132	104 ¹¹⁾	100 ¹¹⁾	108	107	103	105	104	104	108	113	105	104
Februar	106	104	128	136	104 ¹¹⁾	99 ¹¹⁾	108	108	103	105	103	102	108	113	105	103
März	107	105	128	137	105 ¹¹⁾	100 ¹¹⁾	108	108	104	106	103	101	109	114	105	101
April	108	106	128	139	106 ¹¹⁾	101 ¹¹⁾	109	108	104	105	103	101	109	114	105	101
Mai	109	106	135	148	108 ¹¹⁾	104 ¹¹⁾	108	105	103	105	103	101	109	114	105	101
Juni	109	106	128	137	109 ¹¹⁾	...	109	107	105	106	104	103	109	114	105	101
Juli	...	106	125	132	108 ¹¹⁾	...	111	112	104	105	106	106	102
August
September

Anmerkung: Eine ausführliche Darstellung der Preisindizes der Lebenshaltung sowie der Preise für ausgewählte Einzelwaren wird vierteljährlich in den Berichten der Reihe „Preise, Löhne, Wirtschaftsrechnungen“ Nr. 9 „Einzelhandelspreise im Ausland“ gegeben.

¹⁾ Ab Dezember 1959 einschl. Saarland, ohne Berlin. — ²⁾ Bis 1958 Athen. — ³⁾ Einschl. Getränke. — ⁴⁾ Bis 1956 einschl. Getränke und Tabakwaren. — ⁵⁾ Einschl. Getränke und Tabakwaren. — ⁶⁾ Bis 1957 Landesmittel. — ⁷⁾ Nur einheimische Nahrungsmittel. — ⁸⁾ Index für Europäer. — ⁹⁾ Index für weiße Bevölkerung. — ¹⁰⁾ Einschl. Tabakwaren. — ¹¹⁾ Ohne Frischgemüse und Frischobst.

**Preise und Löhne
Index der Seefrachten**

Vorbemerkung: Die Indices der einzelnen Länder werden von folgenden Stellen berechnet:

BRD	= Bundesministerium für Verkehr, Abt. See, Hamburg	Italien	= Dr. Vito Dante Flore, Rom
Dänemark	= Statistiske Departement, Kopenhagen	Niederlande	= Joh. den Braber, Rotterdam
Großbritannien	= Chamber of Shipping, London (Trampfrachtenindex)	Norwegen	= Norwegian Shipping News, Oslo
	Harley Mullion & Co., Ltd., London (Tankerindex, Reisecharter)	Schweden	= Kommerskollegium, Stockholm.

London Tanker Broker's Panel, London (AFRA-Rate)

Die Tanker-Indices werden aus Frachtabschlüssen nach den Zu- bzw. Abschlägen der nachstehenden Tankerfrachten-Grundtarife berechnet:
Scale = London Market Tanker Nominal Freight Scale als Scale Nr. 1 vom 1. 11. 1952, revidiert am 1. 7. 1954 als Scale Nr. 2, am 15. 12. 1958 als Scale Nr. 3. — **MOT** = „Schedule of maximum freight rates applying to voyages performed by British tankers“ des British Ministry of War Transport, London, vom 1. 1. 1946. — **USMC** = United States Maritime Commission Tanker Rate Schedule von 1938 (in Anwendung seit 1946). — **ATRS** = American Tanker Rate Schedule der Association of Ship Brokers and Agents, Inc., New York, entwickelt in den Jahren 1953 bis 1956, in Anwendung etwa seit Juli 1958. — Die Scale-Durchschnittswerte des Schwedischen Tankerindex werden auf die im Jahre 1948 gültige Rate als Basis bezogen.

Das Average Freight Rate Assessment für Tanker (AFRA-Rate) wird jeweils am Quartalsbeginn als mittlere Rate aller Scale-Werte für Tages-, mittel- und langfristige Tanker-Abschlüsse im abgelaufenen Quartal sowie der entsprechenden Selbstkostensätze für die Tanker-Hausflotten der großen Ölgesellschaften veröffentlicht. Einbezogen sind Tanker aller Größen über 9999 t dw Gesamtttragfähigkeit; ab 1. 7. 1959 werden gesonderte Meßzifferreihen für kleinere Tanker mit einem Fassungsvermögen von 13 500 bis 24 999 t dw. (GP = General Purpose) und für Großtanker ab 25 000 t dw. (LV = Large Vessels) geführt. Die Jahreszahlen sind das arithmetische Mittel dieser Quartalszahlen und werden vom Statistischen Bundesamt errechnet.

Monatszahlen der Tranpfrachtenindices stellen die Meßziffern der meist gewogenen mittleren Raten im Berichtsmonat, bezogen auf die entsprechenden Mittelraten des Basiszeitraums dar. Bei dem wöc h e n t l i c h berechneten britischen Tanker-Index (Harley Mullion) bedeuten die Monatszahlen das arithmetische Mittel der im entsprechenden Monat anfallenden Wochenmeßziffern. Die Jahreszahlen sind das arithmetische Mittel der Monatszahlen des jeweiligen Jahres.

Jahr Monat	Bundesrepublik Deutschland			Dänemark	Großbritannien				
	Linien- fahrt	Trampfahrt / Tankerfahrt		Trampfahrt	Trampfahrt		Tankerfahrt (£)		
		Reisecharter		Reisecharter	Reisecharter	Zeitcharter ⁴⁾	Reisecharter	AFRA-Raten	
		Scale = 100 ¹⁾		1955 = 100 ²⁾	1960 = 100 ³⁾		Scale = 100		
	2. Hj. 1954 = 100							GP	LV
1950 D	—	—	—	65	102,4	—	—	—	—
1953 D	—	—	—	74	104,4	92,7	86,2	—	—
1954 D	100,0 ²⁾	100,0 ²⁾	79,1 ²⁾	78	116,0	109,6	79,1	110,0	110,0
1955 D	107,9	131,8	115,6	100	172,1	198,5	116,1	114,5	114,5
1956 D	119,1	166,2	227,4	113	211,6	264,4	229,5	142,6	142,6
1957 D	132,0	123,6	144,1	99	151,9	183,8	143,4	139,2	139,1
1958 D	122,3	67,7	50,4	74	90,4	84,9	46,9	121,0	121,0
1959 D	119,5	70,3	48,9	76	96,9	85,0	42,8	108,2 ⁶⁾	95,2 ⁶⁾
1960 D	121,9	74,6	50,2	82	100,0	100,0	46,1	98,6	87,9
1960									
April	121,5	76,9	44,1	79	105,4	106,9	38,8	98,6	87,4
Mai	121,3	75,5	41,5	80	102,8	104,8	34,4		
Juni	121,4	68,7	41,0	81	95,6	102,7	36,8		
Juli	121,7	66,5	46,9	81	91,3	96,0	39,0	97,6	87,7
August	121,6	69,2	43,1	82	93,3	91,4	38,6		
September	122,1	72,2	52,2	82	99,5	94,3	46,3		
Oktober	122,3	72,7	53,7	84	94,7	96,4	50,9	100,2	88,7
November	122,8	78,9	57,5	84	99,8	95,2	57,2		
Dezember	122,5	80,7	67,7	84	105,3	101,9	71,0		
1961									
Januar	124,9	78,5	53,8	83	103,7	106,1	56,0	91,3	83,4
Februar	125,5	74,1	44,2	81	106,0	105,3	44,1		
März	125,0	72,0	44,3	79	103,2	109,5	43,4		
April	124,9	70,9	39,3	80	106,9	113,7	34,0	92,5	84,1
Mai	125,5	70,2	32,6	80	111,3	117,1	32,5		
Juni	125,4	70,6	36,9	81	108,7	111,2	35,3		
Juli	126,9	72,9	41,5	82	105,8	109,0	42,3	93,9	85,9
August	126,6	73,6	47,0	84	107,2	117,9	44,3		
September	127,4	79,3	42,9	...	110,6	118,3	43,0		
Jahr Monat	Italien		Niederlande		Norwegen			Schweden	
	Trampfahrt		Trampfahrt		Trampfahrt		Tankerfahrt		Trampfahrt Tankerfahrt
	Reisecharter		Reisecharter		Reisecharter		£ Reisecharter		
	1954 = 100 ⁷⁾		1924/38 = 100		2. Hj. 1947 = 100		Scale = 100 ⁹⁾ USMC = 100 ¹⁰⁾		
1950 D	93	—	—	84,9	76,1	152,8	100,9	90	115
1953 D	95	316,6	379,9	87,8	68,4	89,8	66,6	115	68
1954 D	100	322,6	403,0	93,5	80,0	81,3	62,5	120	65
1955 D	148	504,9	587,5	129,8	140,1	119,1	93,2	154	92
1956 D	170	649,5	798,6	152,7	196,8	223,5	162,5	170	166
1957 D	133	536,0	722,7	124,8	139,1	149,7	102,8	135	112
1958 D	75	243,7	406,4	78,0	63,6	54,2	47,0	109	53
1959 D	77	246,0	384,1	79,2	64,9	54,6	44,6	114	48
1960 D	79	254,5	445,0	82,1	73,9	52,2	45,4	125	49
1960									
April	80	231,4	507,1	83,7	79,8	42,1	40,7	122	43
Mai	79	253,5	443,5	82,5	74,3	40,8	40,1	124	43
Juni	75	246,0	440,3	82,1	72,6	41,1	42,3	123	43
Juli	74	205,0	479,7	80,4	68,9	45,2	42,4	123	45
August	75	231,9	427,6	79,6	65,9	46,2	38,6	125	46
September	76	239,6	387,2	80,4	74,2	52,4	43,4	126	47
Oktober	75	260,2	409,4	80,1	70,4	57,1	45,9	128	53
November	82	262,2	414,3	81,5	75,4	59,9	51,6	129	53
Dezember	79	266,8	407,2	82,7	73,2	75,4	61,6	129	66
1961									
Januar	83	235,1	471,7	83,2	75,8	61,9	51,7	127	64
Februar	81	251,5	455,8	82,3	71,8	49,4	39,6	123	53
März	80	221,4	453,7	82,6	79,7	49,1	38,9	114	47
April	81	267,3	461,2	85,4	82,6	37,9	34,7	115	40
Juni	87	227,3	468,1	84,1	89,9	38,5	34,5	117	40
Juni		250,5	443,7	84,6	84,6	40,1	36,2	121	42
Juli	79	227,4	433,3	83,4	79,7	48,4	45,9	121	45
August		259,2	458,6	84,3	80,5	48,7	44,8	121	46
September		264,7	488,0					120	53

Ausführliche Darstellung der Seefrachtenindices in: PLW Reihe 7 „Preise für Verkehrsleistungen“. Grundsätzliche Änderungen innerhalb einer Reihe, die den zeitlichen Vergleich beeinträchtigen, sind durch einen Querstrich in der Zahlenreihe angedeutet.

¹⁾ Vor dem 1. 7. 1957 berechnet auf Basis MOT/Scale. — ²⁾ II. Halbjahr. — ³⁾ Umbasierte Jahreszahlen 1950 bis 1954 des früher veröffentlichten dänischen Trampfrachtenindex auf Basis 1949 = 100. — ⁴⁾ Motorschiffe von 9000 t dw und mehr (1952 bis 1959 Motor- und Dampfschiffe über 8000 t dw außer kohlegefeuerten Dampfern). Abschlüsse für Rundreisen und Zeitkontrakte mit einer Höchstlaufzeit von 9 Monaten. — ⁵⁾ Umbasierte Jahreszahlen des früher veröffentlichten britischen Trampfrachtenindex 1950 auf Basis 1948 = 100 bzw. 1953 bis 1959 auf Basis 1952 = 100. — ⁶⁾ II. bis IV. Quartal 1959. — ⁷⁾ Umbasierte Jahreszahlen 1950 bis 1957 des früher veröffentlichten italienischen Trampfrachtenindex auf Basis 1938 = 100. — ⁸⁾ Dampfer (mit Ölfeuerung) und Motorschiffe von 9 000 bis 11 000 t dw. Abschlüsse für Reisen, Rundreisen, und Zeitkontrakte mit einer Höchstlaufzeit von 12 Monaten. — ⁹⁾ Vor 1957 auf Basis MOT. — ¹⁰⁾ Ab 1960 auf Basis USMC/ATRS.

Preise und Löhne
Tariflohnindices, Durchschnittsverdienste sowie Arbeitszeiten erwachsener Industriearbeiter

Jahr Monat	Tariflohnindizes								Stundenverdienste		
	Bundes- republik Deutsch- land ¹⁾²⁾	Bel- gien ²⁾	Frank- reich ²⁾³⁾	Großbritannien u. Nordirland (Vereinigtes Königreich) ⁴⁾	Italien ²⁾	Nieder- lande ²⁾⁵⁾	Schweiz ²⁾⁵⁾	Austra- lien ⁴⁾	Bundes- republik Deutsch- land ⁶⁾⁷⁾	Bel- gien ⁶⁾⁸⁾	Däne- mark ⁹⁾
	Männer ¹⁰⁾	alle Arbeiter				Männer	alle Arbeiter	Männer	alle Arbeiter		
	1958 = 100								Pf.	bfrs	Kronen
Originalbasis →	1950	1953	1.1.1956	31.1.1956	1938	1954	1939	1954			
1950 D	62 ¹¹⁾	.	42	63	69	62	85	63	124,3	.	3,07
1953 D	75	76	69	76	80	70	90	87	159,3	23,07	3,76
1954 D	77	79	71	80	83	78	91	89	163,2	24,14	3,89
1955 D	81	81	77	85	86	81	92	92	173,3	24,89	4,07
1956 D	88	88	84 ¹²⁾	92 ¹³⁾	91	85	95	97 ¹³⁾	189,6	27,41 ¹⁴⁾	4,38
1957 D	94	95	90	97	95	95	97	98	209,0	29,23	4,62
1958 D	100	100	100	100	100	100	100	100	223,3	27,91	4,80
1959 D	104	102	108	101	101	102	102	106	236,1	28,56	5,17
1960 D	111	105	115	106	106	112	105	110	261,7	.	5,53
1960											
Januar	.	.	115	101	104	106	.	.	248,0	.	.
Februar	107	.	.	102	104	106	5,33
März	.	104	.	102	104	107	103	108	.	.	.
April	.	.	117	103	104	113
Mai	110	.	.	103	106	113	.	.	259,8	.	5,50
Juni	.	106	.	103	108	113	104	108	.	.	.
Juli	.	.	119	103	106	113
August	112	.	.	103	107	113	.	.	267,0	.	5,57
September	.	105	.	103	107	113	105	109	.	.	.
Oktober	.	.	121	103	108	113
November	115	.	.	104	108	113	.	.	275,2	.	5,70
Dezember	.	108	.	106	108	113	107	110	.	.	.
1961											
Januar	.	.	124	106	109	114
Februar	115	.	.	106	110	114	.	.	279,3	.	.
März	.	.	.	107	110	115	108	110	.	.	.
April	.	.	126	107	110	115
Mai	113	.	.	107	110	116	.	.	285,1	.	.
Juni	.	.	.	107	110	117	.	111	.	.	.

Jahr Monat	noch: Stundenverdienste										
	Frank- reich ³⁾	Großbritannien u. Nordirland (Vereinigtes Königreich)	Italien	Nieder- lande	Nor- wegen ¹⁷⁾	Oster- reich ¹⁸⁾	Schwe- den ¹⁷⁾	Schweiz ¹⁹⁾	Kanada	Ver- einigte Staaten	Brasilien
	alle Arbeiter ⁶⁾¹⁶⁾	Männer	alle Arbeiter ⁶⁾	Männer	Männer	alle Arbeiter ⁶⁾	Männer	Männer ²⁰⁾	alle Arbeiter ⁶⁾	alle Arbeiter ⁶⁾	alle Arbeiter ⁶⁾
	Neue Francs	Pence	Lire	Gulden	Kronen	Schilling	Kronen	Franken	Kan\$	US-\$	Cruzeiros
1950 D	0,98 ¹¹⁾	39,6	143	1,12 ²¹⁾	3,22	.	2,72	2,86	1,04	1,47	.
1953 D	1,41	49,2	169	1,25	4,28	.	4,11	3,11	1,36	1,77	.
1954 D	1,51	52,5	175	1,45	4,50	.	4,29	3,16	1,41	1,81	.
1955 D	1,63	56,9	185	1,50	4,75	8,16	4,64	3,25	1,45	1,88	14,77
1956 D	1,84	61,1 ¹⁴⁾	198	1,63 ¹⁴⁾	5,12	8,63	5,04	3,38 ¹⁴⁾	1,52	1,98	18,47
1957 D	2,02 ¹⁶⁾	65,3	207	1,81	5,45	9,23	5,34	3,53	1,61	2,07	22,43
1958 D	2,25	67,3	216	1,79	5,69	9,55	5,67	3,69	1,66	2,13	25,90
1959 D	2,39	70,8	221	1,87	6,19	10,18	5,93	3,80	1,72	2,22	35,39
1960 D	2,59	76,8	232	.	6,45	10,90	5,78	4,00	1,78	2,29	.
1960											
Januar	.	.	228	.	.	10,29	.	.	1,77	2,29	.
Februar	.	.	230	.	6,28	10,30	5,52	.	1,77	2,29	.
März	.	.	230	.	.	10,46	.	.	1,78	2,29	.
April	.	75,0	230	.	.	10,66	.	.	1,79	2,28	.
Mai	.	.	229	.	6,69	10,82	5,78	.	1,79	2,29	.
Juni	.	.	234	.	.	10,96	.	.	1,79	2,29	.
Juli	.	.	228	.	.	11,18	.	.	1,77	2,29	.
August	.	.	234	.	6,32	11,16	5,83	.	1,76	2,27	.
September	2,59	.	330	.	.	11,18	.	.	1,77	2,30	.
Oktober	.	76,8	233	.	.	11,35	.	4,00	1,78	2,30	.
November	.	.	237	.	6,49	11,23	5,97	.	1,79	2,30	.
Dezember	.	.	239	.	.	11,26	.	.	1,82	2,32	.
1961											
Januar	.	.	241	.	.	11,21	.	.	1,81	2,32	.
Februar	.	.	241	.	6,53	11,37	6,12	.	1,82	2,31	.
März	11,64	.	.	1,83	2,32	.
April	11,82	.	.	1,84	2,33	.
Mai	11,86	6,32	.	1,84	2,34	.
Juni	12,13	.	.	1,83	2,35	.

¹⁾ Einschl. Bergbau, Baugewerbe, Energiewirtschaft, Handel, Verkehrswirtschaft und Dienstleistungen. — ²⁾ Stundenlöhne. — ³⁾ Einschl. Baugewerbe (einschl. öffentl. Arbeiten), Handel, Verkehrswirtschaft (ausschl. der Staatseisenbahnen und der öffentlichen Pariser Verkehrsbetriebe) und Dienstleistungen. — ⁴⁾ Wochenlöhne. — ⁵⁾ Einschl. Baugewerbe. — ⁶⁾ Einschl. Jugendlöhne. — ⁷⁾ Ausschl. Lehrlinge. — ⁸⁾ Einschl. Bergbau und Baugewerbe. — ⁹⁾ Landesdurchschnitt; errechnet aus Angaben für einzelne Berufe in der verarbeitenden Industrie, im Handwerk, im Baugewerbe, in der Verkehrswirtschaft und in Dienstleistungen. — ¹⁰⁾ Jeweils höchste tarifmäßige Altersstufe und Ortsklasse. — ¹¹⁾ Stand im November. — ¹²⁾ Stand am 1. Januar. — ¹³⁾ Stand am 31. Dezember. — ¹⁴⁾ Stand im Oktober. — ¹⁵⁾ Ab 1958 ausschl. Lehrlinge. — ¹⁶⁾ Stand im September. — ¹⁷⁾ Einschl. Bergbau. — ¹⁸⁾ Einschl. Baugewerbe; Angaben für Wien. — ¹⁹⁾ Einschl. Handel und private Verkehrswirtschaft. — ²⁰⁾ Facharbeiter. — ²¹⁾ Stand im September/Oktober.

Preise und Löhne
Tariflohnindices, Durchschnittsverdienste sowie Arbeitszeiten erwachsener Industriearbeiter

Jahr Monat	Wochenverdienste					Monatsverdienste				
	Bundes- republik Deutsch- land	Großbrit. u. Nordirl. (Vereinig. Königr.)	Nieder- lande	Kanada	Ver- einigte Staaten	Bulgarien 2)3)4)	Jugo- slawien ⁵⁾	Polen 3)4)6)7)	Tschecho- slowakei 2)3)	Ungarn ⁴⁾⁸⁾
	alle Arbeiter ¹⁾¹¹⁾	Männer	Männer	alle Arbeiter ¹⁾	alle Arbeiter ¹⁾	alle Arbeiter ¹⁾	alle Arbeiter ¹⁾	alle Arbeiter ¹⁾	alle Arbeiter ¹⁾	alle Arbeiter
	DM	Shillings/Pence	Gulden	Kan\$	US-\$	Lew	Dinare	Zlotys	Kronen	Forint
1950 D	60,01	156. 8	.	44,03	59,33	690
1953 D	76,42	196. 7	.	56,25	71,69	588	8 121	1 051	1 100	994
1954 D	79,43	212. 3	70,83	57,43	71,86	621	8 690	1 123	1 207	1 105
1955 D	84,57	231. 1	73,43	59,45	76,52	652	9 015	1 183	1 210	1 156
1956 D	90,70	245. 7 ¹⁰⁾	80,07 ⁹⁾	62,40	79,99	665	9 830	1 320	1 240	1 235
1957 D	96,91	261. 2	87,99	64,96	82,39	697	10 960	1 578	1 248	1 486
1958 D	101,69	265. 5	87,55	66,77	83,50	715	11 330	1 667	1 274	1 505
1959 D	107,56	284. 3	91,30	70,16	89,47	743	13 060	1 782	1 296	1 551
1960 D	119,43	303. 3	.	71,96	90,91	.	15 660	1 822	1 338	1 577
1960										
Januar	.	.	.	71,89	92,29	.	14 830	.	.	1 601 ⁵⁾
Februar	112,34	.	.	71,49	91,14	.	14 380	.	.	1 468
März	.	.	.	71,94	90,91	.	15 390	1 769	1 297	1 592
April	.	296. 4	.	72,37	89,60	.	15 260	.	.	1 529
Mai	116,66	.	.	71,69	91,37	.	15 510	.	.	1 544
Juni	.	.	.	72,19	91,60	.	15 530	1 805	1 328	1 548
Juli	.	.	.	72,01	91,14	.	15 880	.	.	1 522 ¹⁰⁾
August	121,62	.	.	71,46	90,35	.	16 080	.	.	1 866
September	.	.	.	72,37	91,08	.	15 730	1 842	1 345	1 546
Oktober	.	303. 3	.	72,66	91,31	.	15 930	.	.	1 541
November	126,36	.	.	72,82	90,39	.	16 300	.	.	1 552
Dezember	.	.	.	70,60	89,55	.	17 040	1 936	1 383	1 603
1961										
Januar	.	.	.	72,76	90,25	.	16 140	1 848	.	1 641 ⁴⁾
Februar	126,30	.	.	73,40	90,25	.	15 460	1 727	.	1 435
März	.	.	.	73,64	90,71	.	17 170	1 957	1 338	1 615
April	.	315. 3	.	74,56	.	.	166 80	1 790	.	1 495
Mai	128,82	.	.	74,44	.	.	182 70	1 942	.	1 600
Juni	.	.	.	75,07	.	.	191 40	1 884	.	1 547
Jahr Monat	Arbeitszeit									
	Bundes- republik Deutsch- land	Frank- reich ¹²⁾	Großbrit. u. Nordirl. (Vereinig. Königr.)	Italien	Nieder- lande	Oster- reich ¹³⁾	Kanada	Vereinigte Staaten		
	bezahlte Wochen- stunden	geleistete Wochenarbeitsstunden		geleistete Monats- arbeitsstund.	geleistete Wochen- arbeitsstund.	bezahlte Wochenstunden				
	alle Arbeiter ¹⁾¹¹⁾	alle Arbeiter	mannl. Arbeiter	alle Arbeiter ¹⁾	mannl. Arbeiter	alle Arbeiter ¹⁾	alle Arbeiter ¹⁾	alle Arbeiter ¹⁾		
1950 D	48,3	45,6	47,5	165	49,0 ¹⁰⁾	.	42,3	40,5		
1953 D	48,0	45,2	47,9	169	49,0	.	41,3	40,5		
1954 D	48,7	45,6	48,5	171	49,0	.	40,7	39,7		
1955 D	48,8	45,7	48,7	170	49,0	46,6	41,0	40,7		
1956 D	47,8	45,9 ¹⁰⁾	48,2 ¹⁵⁾	168	49,0 ⁹⁾	46,6	41,0	40,4		
1957 D	46,4	46,2	48,0	169	49,0	46,5	40,4	39,8		
1958 D	45,5	45,1	47,3	167	49,0	46,5	40,2	39,2		
1959 D	45,6	45,5	48,2	169	49,0	45,0	40,7	40,3		
1960 D	45,6	45,9	47,4	.	.	44,9	40,4	39,7		
1960										
Januar	.	45,5	.	163	.	43,6	40,7	40,3		
Februar	45,3	.	.	174	.	42,6	40,4	39,8		
März	.	.	.	185	.	44,9	40,5	39,7		
April	.	45,5	47,4	173	.	45,1	40,5	39,3		
Mai	45,8	.	.	179	.	45,6	40,1	39,9		
Juni	.	.	.	166	.	45,9	40,4	40,0		
Juli	.	45,9	.	.	.	44,7	40,6	39,8		
August	45,5	45,5	40,5	39,8		
September	45,7	40,9	39,6		
Oktober	.	45,9	47,4	.	.	44,3	40,7	39,7		
November	45,9	46,0	40,6	39,3		
Dezember	44,8	38,7	38,6		
1961										
Januar	.	45,6	.	.	.	43,1	40,1	38,9		
Februar	45,2	43,6	40,4	38,9		
März	45,3	40,3	39,1		
April	.	45,8	47,3	.	.	44,3	40,6	.		
Mai	45,2	45,1	40,5	.		
Juni	45,6	41,0	.		

¹⁾ Einschl. Jugendlicher. — ²⁾ Einschl. Bergbau und Energiewirtschaft. — ³⁾ Sozialistischer Sektor. — ⁴⁾ Einschl. des Wertes von Naturalleistungen. — ⁵⁾ Einschl. Kohlenbergbau und Energiewirtschaft; ausschl. Familienzulagen. — ⁶⁾ Einschl. Bergbau. — ⁷⁾ Einschl. Angestellter. — ⁸⁾ Staatsbetriebe. — ⁹⁾ Stand im Oktober. — ¹⁰⁾ Einschl. Treueprämien. — ¹¹⁾ Ausschl. Lehrlinge. — ¹²⁾ Betriebsdurchschnitte; bis 1955 einschl. Baugewerbe. — ¹³⁾ Einschl. Baugewerbe; Angaben für Wien. — ¹⁴⁾ Stand im September/Oktober. — ¹⁵⁾ Stand am 1. Oktober.

ALLGEMEINE STATISTIK DES AUSLANDES

Unter diesem Titel werden folgende zusammenfassende auslandsstatistische Veröffentlichungen des Statistischen Bundesamtes herausgegeben:

INTERNATIONALE MONATSAZAHLEN

Erscheinungsfolge monatlich — Umfang 48 Seiten — Format DIN A 4
Bezugspreis je Heft DM 2,50, Jahresbezugspreis DM 25,—.

LÄNDERBERICHTE

Afrikanische Entwicklungsländer, Heft 1: Ghana, Guinea, Kamerun, Liberia, Togo**	1961	Italien	1956, 1957, 1958, 1959
Heft 2: Nigeria	1961	Japan (vergriffen)	1956, 1957
Heft 3: Äthiopien, Libyen, Sudan*	1961	Jordanien	1959
Argentinien	1958, 1959	Kanada	1955, 1956, 1957, 1958
Australien (vergriffen)	1957	Libanon	1959
Belgien-Luxemburg*	1957, 1958, 1959	Niederlande	1955, 1956, 1957, 1958, 1959
Brasilien	1957, 1959	Polen**	1961
China (VR)*	1961	Saudisch-Arabien und Aden	1959
Frankreich	1955, 1956, 1957, 1958, 1959, 1961	Schweden (vergriffen)	1958
Griechenland	1961	Sowjetunion*	1960
Indien	1957, 1960	Sowjetunion* (Siebenjahresplan 1959—1965)	1961
Indonesien	1958	Spanien*	1960
Irak	1959	Südafrikanische Union	1958, 1959
Iran	1959	Türkei	1955, 1959
Israel	1958	Vereinigte Arabische Republik und Jemen*	1958, 1961

Erscheinungsfolge unregelmäßig — Umfang zwischen 50 und 80 Seiten —
Format DIN A 4 — Bezugspreis je Heft DM 3,—, DM 5,—* und DM 7,—**
Weitere Länderberichte befinden sich in Vorbereitung

DIE STATISTIK IN DEN INTERNATIONALEN ORGANISATIONEN

Heft 1: **Weltorganisationen** — Stand Mitte 1955 (vergriffen)
Heft 2: **Regionale Organisationen** — Stand Juli 1956
Umfang 30 und 28 Seiten — Format DIN A 4 — Bezugspreis je Heft DM 1,50
Heft 3: **Die Arbeiten der Konferenz Europäischer Statistiker 1953—1959**
Umfang 16 Seiten — Format DIN A 4 — Bezugspreis DM 1,—

V E R L A G W. K O H L H A M M E R G m b H., M A I N Z

Abteilung Veröffentlichungen des Statistischen Bundesamtes



RHEINDRUCK BOPPARD