

**Allgemeine
Statistik
des Auslandes**

INTERNATIONALE MONATSZAHLEN

Juli 1961



**HERAUSGEBER: STATISTISCHES BUNDESAMT · WIESBADEN
W. KOHLHAMMER-VERLAG**

**Allgemeine
Statistik
des Auslandes**

INTERNATIONALE MONATSZAHLEN

Juli 1961



Jahrgang 1961 · Heft 7

**HERAUSGEBER: STATISTISCHES BUNDESAMT · WIESBADEN
VERLAG: W.KOHLHAMMER G.M.B.H. / STUTTGART UND MAINZ**

Inhalt

Das Inhaltsverzeichnis enthält jeweils alle seit dem Januarheft 1960 veröffentlichten Tabellen
+ an der Seitenzahl kennzeichnet die Tabellen des vorliegenden Berichtes

	Bericht	Seite	Erscheinungsfolge
Vorbemerkung	Juli 1961	5 +	monatl.
Graphische Darstellungen			
Weltproduktion	Juni 1961	6	vj.
Internationale Wirtschaftskurven	Juli 1961	6 +	monatl. wechselnd
Maße und Gewichte	Juli 1961	8 +	monatl.
Sondertabellen			
a) In diesem Heft:			
Land- und Forstwirtschaft, Fischerei			
Fischfänge	Juli 1961	9 +	unregelm.
Walfang	„	10 +	„
Walverarbeitung	„	11 +	„
Landstationen und Walfangflotten in Betrieb	„	11 +	„
Versorgung und Verbrauch			
Verbrauch von			
Kohle und elektr. Strom	Juli 1961	12 +	unregelm.
Rohkupfer, Rohblei, Rohzink, Aluminium, Primärzinn	„	13 +	„
Stahl	„	14 +	„
Zellstoff und Holzschliff	„	14 +	„
Papier und Pappe	„	15 +	„
Baumwolle und Wolle	„	15 +	„
Handelsdüngemitteln	„	16 +	„
synthetischem Kautschuk	„	16 +	„
b) In früheren Heften seit Januar 1960:			
Wirtschaftszahlen aus der Europäischen Wirtschaftsgemeinschaft (EWG) und der Europäischen Freihandelsvereinigung (EFTA)	Februar 1961	9	unregelm.
Bevölkerung			
Millionenstädte der Erde	März 1961	9	unregelm.
Lebenserwartung	„	10	„
Ehescheidungen	„	11	„
Unterricht und Bildung			
Bildungsanstalten	August 1960	9	unregelm.
Fernseh-Rundfunkstationen	Juli 1960	9	„
Fernseh-Rundfunkteilnehmer	„	9	„
Ton-Rundfunkstationen	„	9	„
Ton-Rundfunkteilnehmer	„	10	„
Erwerbstätigkeit			
Streiks und Aussperrungen	März 1961	12	unregelm.
Land- und Forstwirtschaft, Fischerei			
Anbau und Ernte von			
Weizen	Mai 1961	9	unregelm.
Roggen	„	10	„
Gerste	„	11	„
Hafer	„	12	„
Mais	„	13	„
Reis	„	14	„
Kartoffeln	„	15	„
Süßkartoffeln und Yamswurzeln	„	16	„
Trockenerbsen	„	16	„
Linsen	August 1960	13	„
Trockenbohnen	Juni 1961	9	„
Saubohnen	August 1960	14	„
Zuckerrüben und Rübenzucker (Erzeugung)	„	14	„
Äpfeln (Ernte)	Juni 1960	11	„
Birnen (Ernte)	„	12	„
Citrusfrüchten	Januar 1961	9	„
Oliven (Ernte) und Olivenöl (Gewinnung)	„	9	„
Zwiebeln	März 1960	13	„
Kopra (Ernte)	Januar 1960	9	„
Kaffee	März 1961	15	„
Tee	Januar 1961	14	„
Kakao	Februar 1960	12	„
Tabak	Januar 1960	9	„
Baumwolle	Juni 1961	10	„
Sesam	August 1960	15	„
Flachs (Lein)	„	15	„
Jute und verwandten Faserpflanzen	„	15	„
Hanf	„	16	„
Hartfasern (Gewinnung)	„	16	„
Sonnenblumensamen	Januar 1961	10	„

	Bericht	Seite	Erscheinungsfolge
Sojabohnen	Januar 1961	10	unregelm.
Palmkernen (Ernte) und Palmöl (Gewinnung)	„	10	„
Leinsamen	„	11	„
Raps	„	11	„
Erdnüssen	„	12	„
Baumwollsamens	„	13	„
Viehbestand			
Pferde	März 1960	14	unregelm.
Rindvieh	Januar 1961	15	„
Schweine	Juni 1961	11	„
Schafe	„	12	„
Ziegen	März 1960	16	„
Geflügel	Juni 1960	15	„
Milcherzeugung	Januar 1961	14	„
Erzeugung von Fleisch	Februar 1960	14	„
Wolle (Reinbasis)	August 1960	16	„
Gewinnung von Häuten und Fellen	November 1960	14	„
Fischfänge	Juni 1960	16	„
Walfang	Juli 1960	11	„
Walverarbeitung	„	12	„
Landstationen und Walfangflotten in Betrieb	„	12	„
Industrie und Energiewirtschaft			
Produktion ausgewählter Erzeugnisse			
Erzeugnisse der Mineralölverarbeitung	Juni 1961	13	unregelm.
Erzeugung und Verbrauch von Handelsdüngern	Januar 1960	11	„
Bierausstoß	„	15	„
Geld und Kredit			
Kreditgewährung der Weltbank 1947 bis Mitte 1960	Dezember 1960	14	unregelm.
Internationale Währungsfonds-Quoten der Mitgliedsländer am 30. 6. 1960 und Devisenverkäufe 1947 bis Mitte 1960	„	15	„
Gold- und Devisenbestände der Internationalen Währungsorganisation und der Zentralnotenbanken 1954 bis 1959	„	16	„
Versorgung und Verbrauch			
Geschätzter Kalorienwert und Proteingehalt der Lebensmittelversorgung je Einwohner	Januar 1961	16	unregelm.
Netto-Lebensmittelversorgung je Einwohner	November 1960	9	„
Geschätzter Kalorienwert der Netto-Lebensmittelversorgung je Einwohner	„	11	„
Geschätzte Verfütterung von Brotgetreide, Futtergetreide und Hackfrüchten	„	13	„
Verbrauch von Schädlingsbekämpfungsmitteln	Februar 1960	16	„
Verbrauch von Textilfasern je Einwohner	September 1960	9	„
Zinn	Juli 1960	18	„
Stahl	„	17	„
Baumwolle	„	19	„
Volkswirtschaftliche Gesamtrechnungen			
Entwicklung des Brutto-Sozialprodukts in den OEEC-Ländern, Kanada und den Vereinigten Staaten	April 1960	9	unregelm.
Entstehung und Verwendung des Sozialprodukts in den Ländern des Gemeinsamen Marktes	„	11	„
Zahlen zur Entwicklung des Sozialprodukts in den Ländern der EWG, der EFTA und in den Vereinigten Staaten	April 1961	9	„
Zahlungsbilanzen			
Zahlungsbilanz der Vereinigten Staaten in regionaler Gliederung 1959	Dezember 1960	9	unregelm.
Zahlungsbilanz der Vereinigten Staaten 1954 bis 1960	„	10	„
Staatliche Auslandshilfe der Vereinigten Staaten in der Nachkriegszeit bis 1959	„	11	„
Zahlungsbilanz Großbritanniens in regionaler Gliederung 1959	„	12	„
Zahlungsbilanz Großbritanniens 1954 bis 1960	„	13	„
Laufende Tabellen			
Weltproduktion			
Elektrizität, Brenn- und Rohstoffe	Juni 1961	17	vj.
Bevölkerung			
Fläche und Bevölkerung wichtiger Länder	März 1961	16	hj.
Bevölkerung nach Paktsystemen	„	16	„
Eheschließungen	„	17	„
Geborene	„	18	„
Gestorbene	„	19	„
Säuglingssterblichkeit	„	20	„
Erwerbstätigkeit			
Index der Beschäftigten in der verarbeitenden Industrie	Juni 1961	18	vj.
Arbeitslose	„	19	„
Industrie und Energiewirtschaft			
Index der industriellen Produktion	Juli 1961	17+	monatl.
Produktion ausgewählter Erzeugnisse			
Steinkohle	„	18+	„
Eisenerz	„	19+	„
Erdöl	„	20+	„

											Bericht	Seite	Erscheinungsfolge	
Roheisen	Juli	1961	21 +	monatl.
Rohstahl	„		22 +	„
Blei	„		23 +	„
Zink	„		23 +	„
Stromerzeugung	„		24 +	„
Gaserzeugung (Gewinnung von Erdgas und Gaserzeugung)	„		25 +	„
Handel														
Außenhandel, Ein- und Ausfuhrwerte	Juli	1961	26 +	monatl.
Index des Außenhandelsvolumens	„		30 +	„
Verkehr														
Eisenbahngüterverkehr (Betriebsnetztotonnenkilometer)	Juli	1961	31 +	monatl.
Geld und Kredit														
Bargeldumlauf und Bankeinlagen	Juli	1961	32 +	hj.
Gold- und Devisenbestände der Zentralnotenbanken	„		34 +	„
Preise														
Index der Großhandelspreise	Juli	1961	36 +	monatl.
Index der Grundstoffpreise	„		37 +	„
Preisindex der Lebenshaltung	„		38 +	„
Löhne														
Monats-, Wochen- und Stundenverdienste in der Industrie	Juli	1961	40 +	monatl.

Vorbemerkung

Die Internationalen Monatszahlen enthalten aus der Fülle des ausländischen statistischen Materials diejenigen Zahlenreihen, die für die außenwirtschaftlichen Beziehungen der Bundesrepublik von besonderer Bedeutung sind oder wichtige Anhaltspunkte für einen Vergleich der Entwicklung der deutschen Wirtschaft mit der des Auslandes bieten.

Als Quelle dienen die vom Statistischen Amt der Vereinten Nationen für das „Monthly Bulletin of Statistics“ ausgewählten Serien sowie die statistischen Veröffentlichungen der den UN angeschlossenen internationalen Körperschaften (Food and Agricultural Organisation, International Monetary Fund usw.).

Die Zahlen werden soweit möglich nach den vorliegenden Originalquellen der betreffenden Länder ergänzt und laufend — ohne besondere Kennzeichnung — nach dem neuesten Stand berichtet. Vorläufige und berichtigte Zahlen werden, abgesehen von Ausnahmefällen, nicht als solche gekennzeichnet.

Die Angaben für die Bundesrepublik Deutschland beziehen sich in der Regel auf das Bundesgebiet ohne Berlin. Soweit Zahlen für das Saarland vor dem 5. Juli 1959 vorlagen, sind sie getrennt ausgewiesen, nach dem 5. Juli 1959 aber überall in den Angaben für die Bundesrepublik enthalten. Die Änderung der Reihen ist durch methodische Striche bezeichnet. Nur ausnahmsweise beim Außenhandel ist das Saarland bis 5. Juli 1959 in den Zahlen Frankreichs enthalten.

Hinsichtlich der Benutzung der Monatszahlen ist darauf hinzuweisen, daß die Angaben für die einzelnen Länder untereinander nicht immer restlos vergleichbar sind. Durch Fußnoten ist auf wesentliche Unterschiede in der Methode, die die Vergleichbarkeit der Länderergebnisse beeinträchtigen, und auf sonstige Besonderheiten einzelner Reihen aufmerksam gemacht. Im Rahmen des verfügbaren Raumes ist es leider nicht möglich, eine eingehendere oder gar erschöpfende Beschreibung des methodischen Aufbaues der einzelnen Reihen zu bringen. Benutzern der Internationalen Monatszahlen, die sich hierfür interessieren, stehen jedoch im Statistischen Bundesamt die herangezogenen Quellen zur Einsichtnahme zur Verfügung.

Grundsätzliche Änderungen innerhalb der Reihe, die den zeitlichen Vergleich beeinträchtigen, sind durch einen Querstrich in der Zahlenreihe angedeutet.

Abkürzungen und Zeichenerklärungen

DM	=	Deutsche Mark	vT	=	vom Tausend
\$	=	Dollar	MD bzw. JD	=	Monats- bzw. Jahres-
£	=	Pfund Sterling	Ø		durchschnitt
Mill.	=	Millionen	D	=	Durchschnitt zeitlich
Mrd.	=	Milliarden			nicht kumulierbarer,
cbm	=	Kubikmeter			nicht addierfähiger
kW	=	Kilowatt			Massen
kWh	=	Kilowattstunde	vj.	=	vierteljährlich
vH	=	vom Hundert	hj.	=	halbjährlich
—		an Stelle einer Zahl	=		nichts vorhanden
0		an Stelle einer Zahl	=		mehr als nichts, aber weniger als die Hälfte der
					kleinsten Einheit, die in der Tabelle zur Dar-
.		an Stelle einer Zahl	=		stellung gebracht werden kann
...		an Stelle einer Zahl	=		kein Nachweis vorhanden
			=		Angaben fallen später an.

Abweichungen in den Summen erklären sich durch Runden der Zahlen

INTERNATIONALE WIRTSCHAFTSKURVEN (Monatsdurchschnitte bzw. Monatszahlen)

— Bundesrepublik Deutschland

— Frankreich

..... Großbritannien

— V. St. v. Amerika₁

Index der Industriellen Produktion 1950=100¹⁾

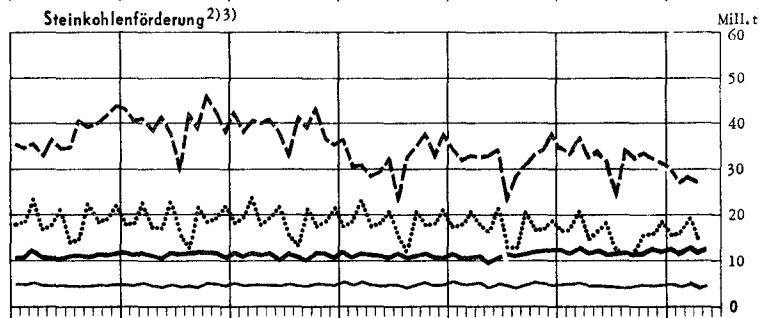
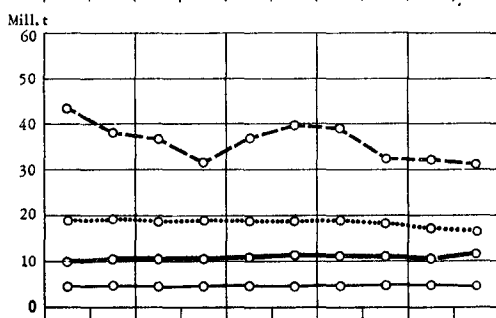
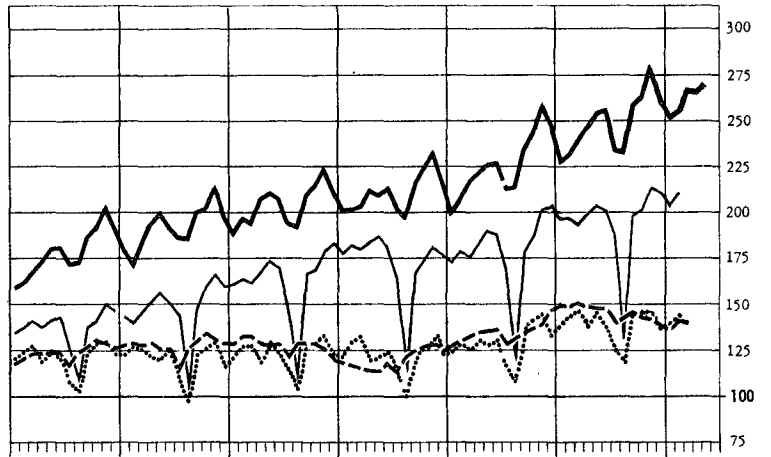
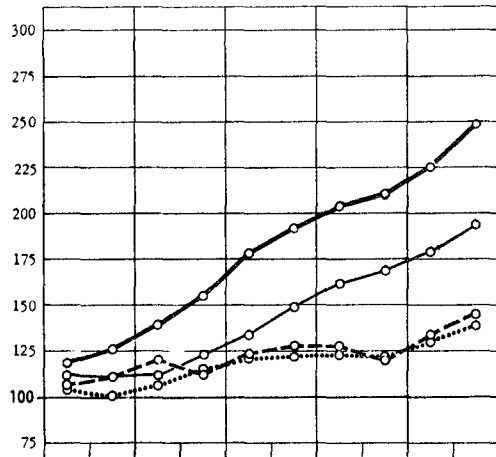

Steinkohlenförderung²⁾³⁾

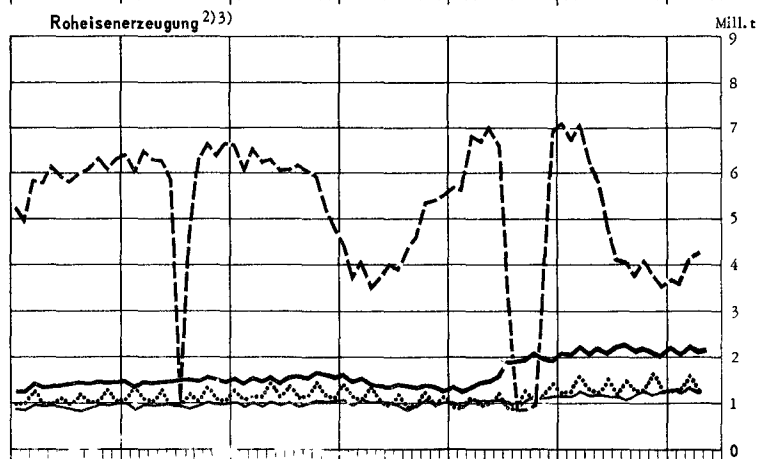
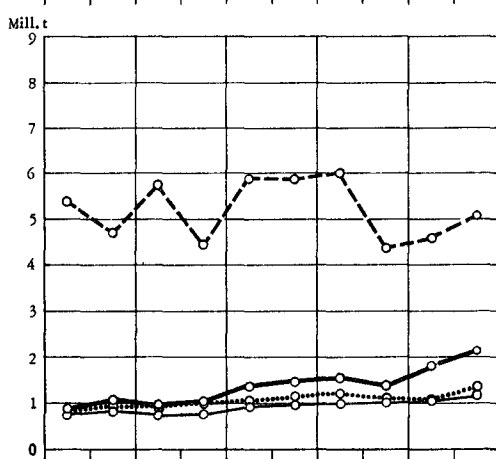

Roheisenerzeugung²⁾³⁾

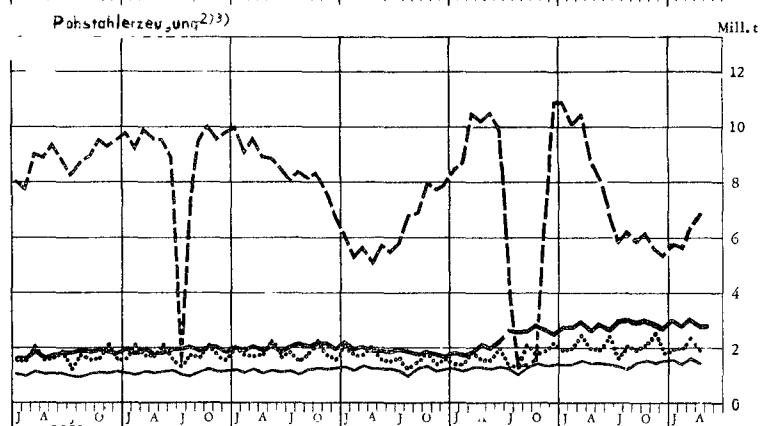
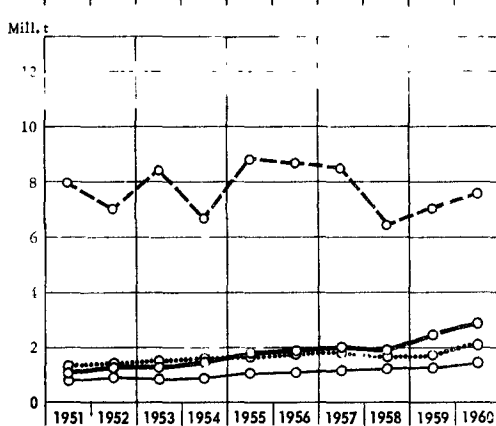

Pohstahlerzeugung²⁾³⁾

1) Frankreich: Monatszahlen ab Januar 1956 neue Reihe (vergl. Tabellen).—2) Bundesrepublik Deutschland: Ab 1. Juli 1959 einschl. Saarland.—
3) Großbritannien: Monatszahlen umfassen 4 bzw. 5 Wochen (vergl. Tabellen).

NOCH. INTERNATIONALE WIRTSCHAFTSKURVEN (Monatsdurchschnitte bzw. Monatszahlen)

— Bundesrepublik Deutschland

— Frankreich

..... Großbritannien

— V.St. v. Amerika

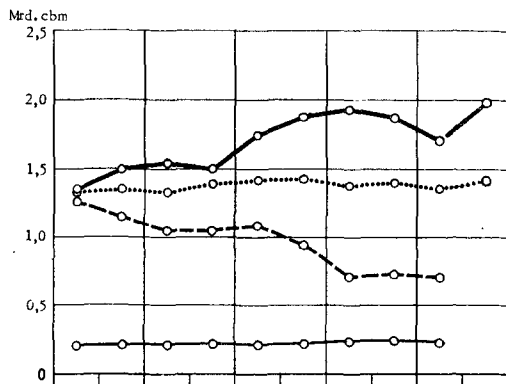

Gaserzeugung in Gaswerken¹⁾²⁾

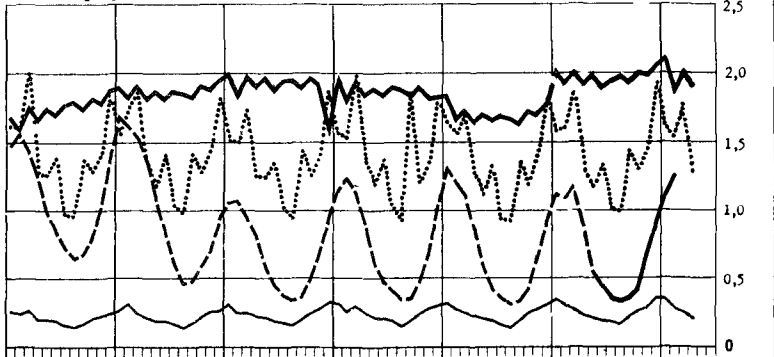

Elektrizitätserzeugung³⁾

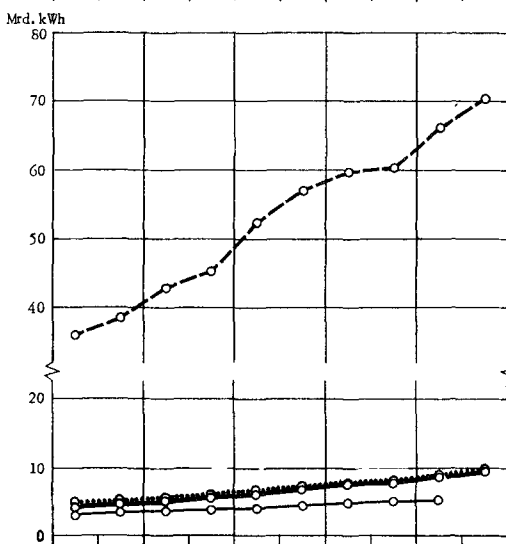

Außenhandel³⁾⁴⁾
Einfuhr

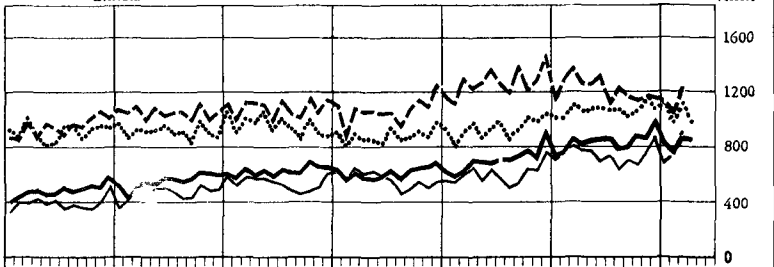

Ausfuhr

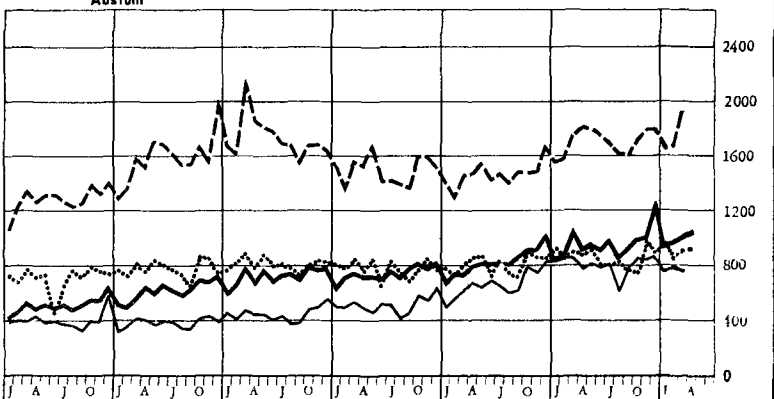
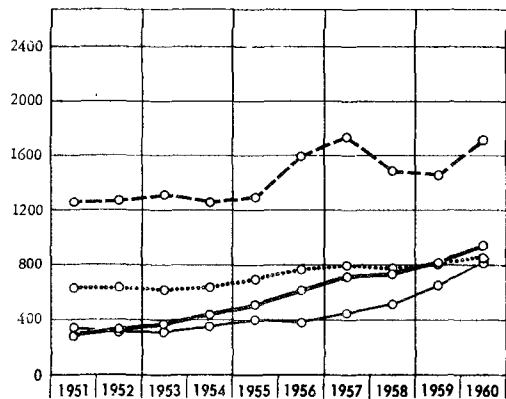

¹⁾ Großbritannien: Monatszahlen umfassen 4 bzw. 5 Wochen (vergl. Tabellen). — ²⁾ Bundesrepublik Deutschland: Ab 1. Januar 1960 einschl. Saarland. — ³⁾ Bundesrepublik Deutschland: Ab 1. Juli 1959 einschl. Saarland. — ⁴⁾ Bundesrepublik Deutschland und Frankreich: Spezialhandel; Großbritannien und Vereinigte Staaten: Generalhandel.

Maße und Gewichte

Metrisches System		Britisches oder US-System	
Einheit	Gegenwert	Einheit	Gegenwert
Längenmaße			
1 Zentimeter (cm)	0,393 700 in	1 inch (in)	2,540 005 cm
1 Meter (m) = 100 cm	3,280 833 ft	1 foot (ft) = 12 in	0,304 801 m
	1,093 611 yd	1 yard (yd) = 3ft	0,914 402 m
1 Kilometer (km) = 1000 m	0,621 370 mi	1 mile (mi) = 1760 yd	1,609 347 km
Flächenmaße			
1 Quadratzentimeter (qcm)	0,155 000 sq in	1 square inch (sq in)	6,451 626 qcm
1 Quadratmeter (qm) = 10 000 qcm	10,763 865 sq ft	1 square foot (sq ft) = 144 sq in	0,092 903 qm
	1,195 985 sq yd	1 square yard (sq yd) = 9 sq ft	0,836 131 qm
1 Quadratkilometer (qkm) = 100 ha = 1 000 000 qm	0,386 101 sq mi	1 square mile (sq mi) = 640 acres (acs)	2,589 998 qkm
1 Ar (a) = 100 qm	119,598 502 sq yd		
1 Hektar (ha) = 100 a = 10 000 qm	2,471 045 acres (acs)	1 acre (ac) = 4840 sq yds	0,404 687 ha
Raummaße			
1 Kubikzentimeter (ccm)	0,061 023 cu in	1 cubic inch (cu in)	16,387 162 ccm
1 Kubikmeter (cbm) = 1 000 000 ccm	35,314 45 cu ft	1 cubic foot (cu ft) = 1728 cu in	0,028 317 cbm
	1,307 943 cu yd	1 cubic yard (cu yd) = 27 cu ft	0,764 559 cbm
	0,353 145 rt	1 register ton (rt) = 100 cu ft	2,831 7 cbm
Flüssigkeitsmaße			
1 Liter (l)	1,759 79 imp. pt	1 imperial pint (imp. pt)	0,568 25 l
	2,113 42 US pt	1 US liquid pint (liq. pt)	0,473 17 l
	0,879 892 imp. qt	1 imperial quart (imp. qt) = 2 imp. pt	1,136 50 l
	1,056 710 US qt	1 US liquid quart (liq. qt) = 2 liq. pt	0,946 333 l
1 Hektoliter (hl) = 100 l	21,997 3 imp. gal	1 imp. gallon (imp. gal) = 4 imp. qt	0,045 460 hl
	26,417 8 US gal	1 US gallon (US gal) = 4 liq. qt	0,037 853 hl
Gewichte			
1 Pfund (Pfd) = 0,5 kg	17,636 976 avdp. oz	1 avoirdupois ounce (avdp. oz)	28,349 53 g
	16,075 36 troy oz	1 apothecaries' or troy ounce (troy oz) ¹⁾	31,103 496 g
	1,102 31 avdp. lb		
1 Kilogramm (kg) = 2 Pfd	2,204 622 avdp. lb	1 avoirdupois pound (avdp. lb) = 16 avdp. oz	0,453 592 kg
	2,679 227 troy lb	1 apothecaries' or troy pound (troy lb)	0,373 242 kg
1 Zentner (z) = 100 Pfd = 50 kg	1,102 311 US cwt	1 US hundredweight (US cwt) = 100 lbs	45,359 242 kg
	0,984 206 brit. cwt	1 Brit. hundredweight (brit. cwt) = 112 lbs	50,802 351 kg
1 Doppelzentner (dz) = 2 z = 200 Pfd = 100 kg	2,204 622 US cwt		
	1,968 412 brit. cwt		
1 Tonne (t) = 10 dz = 20 z = 2000 Pfd = 1000 kg	1,102 311 sh t	1 short ton (sh t) = 2000 lbs	0,907 185 t
	0,984 206 l t	1 long ton (l t) = 2240 lbs	1,016 047 t
Maße für Verkehrsleistungen			
1 Personenkilometer (Pkm)	0,621 370 pass. mi	1 passenger-mile (pass. mi)	1,609 347 Pkm
1 Tonnenkilometer (tkm)	0,684 943 sh t mi	1 short ton-mile (sh t mi)	1,459 975 tkm
	0,611 556 l t mi	1 long ton-mile (l t mi)	1,635 172 tkm

¹⁾ Gold-, Silber-, Juwelen- und Apothekengewicht.

Maße und Gewichte für landwirtschaftliche Produkte

1 metr. t	Gegenwert in		1 US-bushel	Gegenwert in		1 imp. bushel	Gegenwert in	
	US-bushels	imperial bushels		lbs	metr. t		lbs	metr. t
Weizen	36,743	36,743	Weizen	60	0,027 216	Weizen	60	0,027 216
Kartoffeln	36,743	36,743	Kartoffeln	60	0,027 216	Kartoffeln	60	0,027 216
Mengkorn	38,011	.	Mengkorn	58	0,026 308	Roggen	56	0,025 401
Roggen	39,368	39,368	Roggen	56	0,025 401	Mais	56	0,025 401
Mais	39,368	39,368	Mais	56	0,025 401	Leinsamen	52	0,023 587
Leinsamen	39,368	42,396	Leinsamen	56	0,025 401	Gerste	50	0,022 680
Gerste	45,931	44,092	Gerste	48	0,021 772	Hafer	39	0,017 690
Reis (ungeschält)	48,991	.	Reis (ungeschält)	45	0,020 412	1 Austral. bushel		
Spelz	61,241	.	Spelz	36	0,016 329	Roggen	60	0,027 216
Hafer	68,894	56,529	Hafer	32	0,014 515	Leinsamen	56	0,025 401
Sojabohnen	36,743	.	Sojabohnen	60	0,027 216	Reis	42	0,019 051
						Hafer	40	0,018 144

Sondertabellen

Land- und Forstwirtschaft, Fischerei

Fischfänge *

1000 t

Land	1955	1956	1957	1958	1959 ¹⁾
Europäische Länder					
Bundesrepublik Deutschland ohne Berlin 2)3)	776,9	770,7	753,8	715,1	739,1
Belgien 4)	80,0	69,1	62,9	64,3	57,5
Dänemark (ohne Färöer-Inseln und Grönland) 4)4)	425,3	463,0	533,3	598,1	673,7
Färöer-Inseln 4)	105,6	116,3	105,6	106,7	87,2
Grönland	25,8	27,4	31,5	33,5	34,6
Finnland	63,3	60,2	64,5	61,5	67,4
Frankreich (einschl. Algerien) 3)	522,7	537,9	514,5	524,7	54,0
Griechenland 3)	60,0	65,0	75,0	80,0	82,0
Großbritannien und Nordirland (Verein. Königreich) 3)	1 100,4	1 050,4	1 014,7	999,0	988,9
Irland 5)	23,6	30,5	36,6	37,5	38,8
Island 4)	480,3	517,3	502,7	580,4	639,9
Italien (einschl. Triest)	218,0	219,6	210,3	209,3	215,4
Jugoslawien 3)	22,6	28,4	30,7	31,4	29,4
Niederlande 5)	319,5	298,1	300,8	313,8	319,6
Norwegen 4)	1 813,4	2 201,3	1 754,8	1 415,5	1 607,2
Polen	126,9	139,3	138,8	145,1	159,7
Portugal (einschl. Azoren und Madeira) 3)	424,7	472,2	470,3	455,5	427,4
Schweden 2)4)	219,5	197,4	222,1	238,0	...
Spanien (einschl. Ceuta und Melilla, Balearen und Kanarische Inseln) 3)	770,3	761,6	777,2	844,9	...
Sowjetunion 7)	2 495,0	2 616,0	2 531,0	2 621,0	2 756,0
Türkei	111,5	139,5	116,7	101,3	96,7
Außereuropäische Länder					
Algerien 8)	(26,2)	(22,3)	(22,2)	(18,8)	(22,5)
Angola	290,4	420,5	395,5	278,2	267,4
Argentinien	79,0	75,4	81,6	80,6	88,6
Australien 9)	52,5	49,9	55,3	53,6	57,2
Brasilien	190,3	208,0	216,2	215,0	...
Ceylon	31,3	40,3	38,5	40,7	47,6
Chile	214,3	188,3	213,1	225,8	272,8
China (VR) 10)	2 518,0	2 640,0	2 120,0	4 060,0	5 020,0
Hongkong	57,5	57,2	67,2	69,5	67,0
Indien	839,0	1 012,3	1 233,0	1 064,4	822,8
Indonesien	669,8	713,9	727,4	685,0	723,3
Israel	10,7	10,3	11,6	12,6	13,2
Japan	4 912,8	4 762,6	5 399,0	5 505,0	5 875,0
Kanada 4)11)	965,0	1 105,5	997,1	1 000,7	1 050,6
Kongo (Leopoldville)	86,1	96,2	122,4	136,6	153,4
Korea, Süd-	262,2	346,0	408,1	395,1	382,1
Malaisischer Bund	136,8	138,5	138,3	139,5	145,9
Marokko	94,3	108,2	145,1	161,7	144,4
Pakistan	270,9	277,0	282,8	283,7	290,1
Peru	213,3	297,3	483,1	930,2	2 000,0
Philippinen	385,2	416,0	407,5	447,3	517,5
Singapur	6,2	9,6	13,8	12,3	...
Südafrikanische Union (ohne Walfischbaigebiet)	367,3	293,9	340,1	413,6	465,8
Südwestafrika (einschl. Walfisch- baigebiet)	239,8	243,0	240,5	236,9	283,6
Taiwan	180,3	193,2	208,0	229,7	246,3
Thailand	213,0	217,9	234,5	196,3	204,7
Uganda	34,9	45,7	51,3	52,8	55,6
Uruguay	4,9	5,4	6,9	6,4	...
Venezuela	69,6	61,3	83,1	78,3	83,3
Vereinigte Arabische Republik Ägypten	63,4	70,3	75,2	80,0	85,6
Vereinigte Staaten (einschl. Alaska, ohne Puerto Rico) 12)	2 783,4	2 981,9	2 754,9	2 703,6	2 889,7
Welt	28 350	29 860	30 830	32 100	35 330

* Fangergebnisse der See- und Binnenfischerei; im allgemeinen sind eingeschlossen: Seetang-, Krebstier- und Muschelfischerei, aber ohne Wassersäugetiere (Wale, Delphine usw.). In der Regel sind angelandete Fänge eigener Fischereifahrzeuge in ausländischen Häfen eingeschlossen, jedoch die angelandeten Fänge fremder Fischereifahrzeuge in inländischen Häfen ausgeschlossen. Bei den meisten Ländern sind Fang- und Anlandegewichte identisch; wo hierbei Unterschiede bestehen (Fischverarbeitung auf See) sind die Fanggewichte den Zahlen zugrundegelegt.

1) Vorläufige Zahlen.- 2) Ohne Binnenfischerei.- 3) Ohne Fänge, die durch eigene Fischereifahrzeuge in ausländischen Häfen und ohne Fänge, die durch fremde Fischereifahrzeuge in inländischen Häfen angelandet wurden.- 4) Einschl. Fänge, die durch eigene Fischereifahrzeuge in ausländischen Häfen, jedoch ohne Fänge, die durch fremde Fischereifahrzeuge in inländischen Häfen angelandet wurden.- 5) Ohne Fänge, die durch eigene Fischereifahrzeuge in ausländischen Häfen, jedoch einschl. Fänge, die durch fremde Fischereifahrzeuge in inländischen Häfen angelandet wurden.- 6) Einschl. Deutsche Ostgebiete (Grenzen vom 31. 12. 1937) z.Z. unter poln. Verwaltung.- 7) Einschl. Deutsche Ostgebiete (Grenzen vom 31. 12. 1937) z.Z. unter sowjet. Verwaltung.- 8) In Frankreich enthalten.- 9) Fangjahr endet am 30. Juni.- 10) Einschl. sonstige Meeresprodukte.- 11) Einschl. Neufundland.- 12) Ohne Fänge, die durch fremde Fischereifahrzeuge in inländischen Häfen angelandet wurden.

Land- und Forstwirtschaft, Fischerei

Walfang

Anzahl der gefangenen Wale

<u>Fangzone</u> ¹⁾ <u>Walart</u> Nationalität der Fanggesellschaft ²⁾	1955/56	1956/57	1957/58	1958/59	1959/60 ³⁾
<u>Fangzonen</u>					
Antarktis					
Blauwale	1 614	1 512	1 690	1 192	1 239
Finnwale	27 958	27 757	27 473	27 128	27 575
Buckelwale	1 432	679	396	2 394	1 338
Andere Furchenwale ⁴⁾	602	1 692	3 802	2 524	4 309
Pottwale	6 974	4 429	6 535	5 652	4 262
insgesamt	38 580	36 115	39 896	38 890	38 723
Nordatlantik und Arktis					
Blauwale	9	11	5	6	...
Finnwale	475	672	491	372	...
Buckelwale	3	1	4	-	...
Andere Furchenwale ⁴⁾	94	85	102	76	...
Pottwale	277	210	288	152	...
insgesamt	858	979	890	606	...
Afrikanische Küste					
Blauwale	5	9	7	3	...
Finnwale	613	901	943	964	...
Buckelwale	36	37	41	205	...
Andere Furchenwale ⁴⁾	101	357	603	948	...
Pottwale	474	1 232	1 432	1 489	...
insgesamt	1 229	2 536	3 026	3 609	...
Nordpazifik					
Blauwale	14	15	34	33	...
Finnwale	171	306	682	475	...
Buckelwale	161	271	445	384	...
Andere Furchenwale ⁴⁾	38	99	44	226	...
Pottwale	136	204	120	284	...
insgesamt	520	895	1 325	1 402	...
Küsten von Japan und Korea					
Blauwale	14	5	7	5	...
Finnwale	347	260	222	127	...
Buckelwale	14	5	4	4	...
Andere Furchenwale ⁴⁾	784	478	823	1 340	...
Pottwale	2 125	2 361	2 588	2 104	...
insgesamt	3 284	3 109	3 644	3 580	...
Andere Fangzonen					
Blauwale	331	223	252	184	...
Finnwale	1 932	1 730	1 776	1 856	...
Buckelwale	2 234	2 203	2 033	2 065	...
Andere Furchenwale ⁴⁾	551	692	861	626	...
Pottwale	8 483	10 720	10 883	11 351	...
insgesamt	13 531	15 422	15 805	16 082	...
Welt					
Blauwale	1 987	1 775	1 995	1 423	...
Finnwale	31 496	31 626	31 587	30 922	...
Buckelwale	3 880	3 196	2 923	5 052	...
Andere Furchenwale ⁴⁾	2 173	3 303	6 235	5 740	...
Pottwale	18 590	19 156	21 846	21 032	...
insgesamt	58 126	59 056	64 586	64 169	...
<u>Nationalität der Fanggesellschaften</u>²⁾					
<u>Europäische Länder</u>					
Dänemark	190	250	94	1	...
Island	440	517	508	371	...
Niederlande	1 665	1 434	1 867	2 226	2 081
Norwegen	14 716	15 241	13 527	14 296	11 353
Portugal	705	842	701	572	...
Spanien	273	301	181	237	...
Sowjetunion ⁶⁾	6 071	6 113	8 412	3 833	6 828
<u>Außereuropäische Länder</u>					
Argentinien	812	1 108	1 860	923	132
Brasilien	217	122	128	315	...
Chile	1 633	2 512	2 317	1 913	...
Japan	12 914	14 614	18 662	19 490	12 359
Peru	2 027	2 381	2 554	3 400	...
Vereinigte Staaten	145	260	551	533	...
Britisches Commonwealth	13 464	13 361	13 224	11 882	5 170
Australien	(2 051)	(2 100)	(20095)	(1 811)	...
Großbritannien und Nordirland	(7 444)	(6 266)	(7 080)	(5 431)	(5 170)
Kanada (einschl. Neufundland)	(397)	(677)	(840)	(889)	...
Neuseeland	(159)	(186)	(183)	(320)	...
Südafrikanische Union	(3 413)	(4 132)	(3 026)	(3 431)	...

1) In der Antarktis überschneiden die Winterfangzeiten die angegebenen zwei Jahre, in den anderen Fangzonen beziehen sie sich auf Kalenderjahre (1954/55 = 1955 usw.).- 2) Nach der Flagge, die die Fangschiffe führen.- 3) Nur Antarktis.- 4) Hauptsächlich Sei-, Grau- und verschiedene Arten kleinerer Wale sowie nicht näher bestimmte Wale.- 5) Australien, Azoren, Brasilien, Chile, Kamschatka, Kurilen, Madeira, Neuseeland, Peru, Portugal und Spanien, Der Walfang fand in diesen Gebieten nicht in jeder Fangsaison statt.- 6) Einschl. Deutschen Ostgebiete (Grenzen vom 31. 12. 1937) z.Z. unter sowjet. Verwaltung.

Land- und Forstwirtschaft, Fischerei

Walverarbeitung

Gewinnung von Waltran

1000 t

Fangzone ¹⁾ Nationalität der Fanggesellschaften ²⁾	1955/56	1956/57	1957/58	1958/59	1959/60 ³⁾
Fangzone					
Antarktis	392,2	382,0	394,0	365,9	365,4
Nordatlantik und Arktis	5,3	5,7	5,6	4,1	...
Afrikanische Küste	9,3	14,2	15,2	17,4	...
Nordpazifik	3,1	4,8	5,9	6,6	...
Küsten von Japan und Korea	7,9	7,6	10,4	9,0	...
Andere Fangzonen ⁴⁾	77,1	83,6	87,2	90,6	...
Nationalität der Fanggesellschaften					
Europäische Länder					
Dänemark	1,1	1,3	0,6	-	...
Island	2,9	3,2	3,5	2,7	...
Niederlande	17,6	16,0	19,8	21,5	24,3
Norwegen	146,1	171,9	146,5	141,8	116,0
Portugal	3,2	3,6	2,9	2,6	...
Sowjetunion ⁵⁾	42,3	40,7	59,0	59,4	64,3
Spanien	0,8	1,1	0,7	0,9	...
Außereuropäische Länder					
Argentinien	7,4	8,8	16,0	6,7	6,9
Brasilien	0,6	0,2	0,4	0,8	...
Chile	7,1	7,6	8,2	5,7	...
Japan	102,3	117,0	141,8	146,0	104,9
Peru	5,3	7,7	9,6	12,7	...
Vereinigte Staaten	1,0	1,5	2,2	2,7	...
Britisches Commonwealth	129,2	117,3	107,1	88,7	...
Australien	(17,8)	(18,4)	(18,4)	16,0	...
Großbritannien und Nordirland	(80,7)	(64,9)	(68,1)	(49,9)	49,0
Kanada (einschl. Neufundland)	(2,3)	(3,6)	(4,0)	4,0	...
Neuseeland	(1,1)	(1,5)	(1,4)	2,8	...
Südafrikanische Union	(27,3)	(28,9)	(15,2)	16,0	...
Welt	494,9	497,9	518,3	493,6	...

1) In der Antarktis überschneiden die Winterfangzeiten die angegebenen zwei Jahre, in den anderen Fangzonen beziehen sie sich auf Kalenderjahre (1955/56 = 1956 usw.).- 2) Nach der Flagge, die die Fangschiffe führen.- 3) Nur Antarktis.- 4) Australien, Azoren, Brasilien, Chile, Kamtschatka, Kurilen, Madeira, Neuseeland, Peru, Portugal und Spanien. Der Walfang fand in diesen Gebieten nicht in jeder Fangsaison statt.- 5) Einschl. Deutsche Ostgebiete (Grenzen vom 31. 12. 1937) z.Z. unter sowjet. Verwaltung.

Landstationen und Walfangflotten in Betrieb

Land	1956/57			1957/58			1958/59		
	A	B	C	A	B	C	A	B	C
Europäische Länder									
Dänemark	2	-	6	2	-	5
Island	1	-	4	1	-	4	1	-	4
Niederlande	-	1	14	-	1	14	-	1	12
Norwegen	3	9	107	2	9	100	3	9	106
Portugal	-	-	-	3	-	-	-	-	-
Spanien	3	-	5	3	-	5	3	-	5
Sowjetunion ¹⁾	4	2	39	4	2	53	4	2	52
Außereuropäische Länder									
Argentinien	1	-	7	1	-	12	1	-	7
Brasilien	2	-	3	1	-	2	1	-	3
Chile	2	-	13	3	-	13	1	-	10
Japan	17	7	94	20	8	108	19	8	110
Peru	3	-	8	3	-	8	3	-	8
Vereinigte Staaten	2	-	5	5	-	9	5	-	11
Britisches Commonwealth	12	4	90	11	3	84	12	3	86
Welt	52	23	395	56	23	417	54	23	416

A = Landesstationen;

B = Schwimmende Kochereien;

C = Fangboote.

1) Einschl. Deutsche Ostgebiete (Grenzen vom 31. 12. 1937) z.Z. unter sowjet. Verwaltung.

Versorgung und Verbrauch
Verbrauch von Kohle und elektrischem Strom *

Land	Kohle ¹⁾ - 1 000 t ZKT			Elektrischer Strom ²⁾ - Mill. kWh			dar.: Industrieller Verbrauch ³⁾		
	1957	1958	1959	1957	1958	1959	1957	1958	1959
Europa									
Bundesrepublik Deutschland ohne Berlin	163 940	149 650	142 320	79 511	83 849	91 330	58 229	60 324	65 363
Saarland	9 400	9 260	9 140	2 106	2 229	2 389	1 821	1 896	2 024
Sowjetische Besatzungszone	72 670	74 360	75 130	27 803	21 363
Belgien ⁴⁾	31 420	26 790	27 840	11 799	11 834	12 368	9 351	9 209	9 613
Bulgarien	6 100	6 660	8 080	2 089	2 379	...	1 485	1 624	...
Dänemark	5 140	5 260	4 980	3 554	3 809	4 151	1 130	1 222	1 320
Finnland	3 040	2 450	2 830	6 840	7 010	6 980	4 920	5 030	5 370
Frankreich	79 720	73 150	69 360	52 015	55 901	58 400	37 108	39 716	41 400
Griechenland	780	840	990	1 380	1 530	1 704	720	817	709
Großbritannien und Nordirland (Verinigtes Königreich)	211 270	200 370	186 230	90 834	97 355	104 240	49 926	51 629	55 250
Italien	12 490	10 360	9 680	36 300	38 383	41 400	24 925	25 897	28 000
Jugoslawien	11 130	11 010	12 460	5 027	6 151	6 581	3 667	4 307	4 521
Luxemburg	.	.	.	1 141	1 194	1 277	975	1 014	1 091
Niederlande	17 770	15 970	15 090	11 583	12 338	13 226	7 311 ⁵⁾	7 841 ⁵⁾	8 386 ⁵⁾
Norwegen	1 230	1 110	1 090	22 480	23 925	24 910	13 610	14 225	15 390
Österreich	9 110	8 140	7 470	9 489	10 007	10 639	5 985	6 143	6 531
Polen ⁶⁾	79 620	78 380	83 820	17 589	19 788	21 841	14 077	15 526	17 031
Portugal	1 000	960	1 020	1 850	2 261	2 568	1 256	1 588	1 813
Rumänien	5 510	5 760	6 290	4 424	5 007	...	3 495	3 878	...
Schweden	5 110	3 400	3 330	24 605	25 704	27 350	15 980	16 403	17 578
Schweiz ⁷⁾	3 320	2 340	2 270	13 282	13 724	14 196	5 597	5 628	5 762
Sowjetunion ⁶⁾	388 990	416 880	427 530	183 489	206 066	231 496	145 273	161 983	181 896
Spanien	15 670	16 860	15 470	11 293	12 798	13 648	7 963	8 956	9 551
Tschechoslowakei	54 330	59 280	57 600	14 771	16 441	18 612	12 314	13 648	15 635
Türkei	4 780	4 880	4 700	1 757	1 962	2 170	1 296	1 446	1 600
Ungarn	16 930	17 710	18 540	4 602	5 538	6 088	3 433	4 270	4 689
Afrika									
Algerien	710	690	540	858	970	1 044	.	.	62 [*]
Marokko	280	310	270	791	805	785	.	.	.
Südafrikanische Union ⁸⁾	34 190	36 470	35 990	12 603	13 449
Tunesien	90	30	30	236	231	300	.	.	.
Amerika									
Argentinien	1 510	1 710	1 780	8 000	9 270	9 850	.	.	.
Brasilien	3 010	3 080	3 020	16 960	19 770	21 110	.	.	.
Chile	2 140	1 860	1 790	4 300	4 400	4 650	.	.	.
Kanada	27 990	21 930	20 900	78 408	84 842
Mexiko	1 490	1 510	1 650	8 445	8 918
Vereinigte Staaten	390 820	346 490	343 520	660 920	664 320	730 591	379 730	363 952	400 703
Asien									
Indien	41 970	44 760	46 470	13 130	14 600	17 100	.	.	.
Japan	55 330	51 340	54 330	79 520	83 100	95 270	.	.	.
Australien und Ozeanien									
Australien ⁹⁾	22 670	23 590	24 020	13 845	15 048	16 058	.	.	.
Neuseeland ¹⁰⁾	1 450	1 480	1 510	4 653	4 702	5 274	.	.	.

* Quelle: UN-Statistical Papers, Series I, Nr. 4 "World Energy Supplies", Annual Bulletin of Electric Energy Statistics for Europe, Volume V, 1960; "L'économie électrique", Union Internationale des Producteurs et Distributeurs d'Énergie Électrique, Paris 1960.

1) Errechneter Inlandsverbrauch (Produktion + Einfuhr - Ausfuhr + Bestandsveränderungen) von Steinkohle, Braunkohle, Briketts und Koks.- 2) Nettoverbrauch von elektrischem Strom aus öffentlichen Werken und industriellen Stromerzeugungsanlagen: Leitungsverluste sind im allgemeinen berücksichtigt.- 3) Verbrauch von Bergbau und verarbeitender Industrie.- 4) Kohleverbrauch einschl. Luxemburg.- 5) Einschl. Handwerk.- 6) Einschl. Deutsche Ostgebiete (Grenzen vom 31. 12. 1937) z.Z. unter polnischer bzw. sowjetischer Verwaltung.- 7) Stromverbrauch im Wasserwirtschaftsjahr 1. 10. - 30. 9.- 8) Nur Verbrauch von in öffentlichen Werken erzeugtem Strom.- 9) Nur Stromverbrauch: Wirtschaftsjahre, die am 1. 7. beginnen.- 10) Für Stromverbrauch: Wirtschaftsjahre, die am 1. 1. beginnen.

Versorgung und Verbrauch

Verbrauch von NE-Metallen¹⁾

	1957	1958	1959	1957	1958	1959	1957	1958	1959	1957	1958	1959
Land	Rohkupfer			Rohblei			Rohzink			Aluminium ²⁾		
	1 000 t											
Europa												
Bundesgebiet (ohne Saarland und Berlin)	295	335	328	179	190	214	225	234	269	186	190	228
Belgien	66	64	62	43	40	43	101	95	100	27	41	49
Dänemark	4	4	4	20	21	25	5	10	13	4	5	6
Finnland	25	20	25	16	9	10	6	3	4	2	4	6
Frankreich	191	202	164	131	114	126	169	179	168	153	143	168
Großbritannien und Nord-irland (Verein. Königreich)	426	452	402	253	247	257	236	227	251	217	236	294
Italien	120	112	121	53	58	63	65	62	68	66	63	83
Jugoslawien	42	40	38	14	22	22	10	18	21	17	16	25
Niederlande	19	28	25	39	37	48	25	30	25	8	7	13
Norwegen	6	6	5	10	10	10	9	14	14	17	18	17
Österreich	22	24	18	14	17	16	11	10	11	34	25	29
Portugal	.	.	.	6	6	6
Schweden	38	36	29	38	39	34	24	25	25	25	33	31
Schweiz	32	31	32	16	17	17	18	15	14	39	32	42
Spanien	.	.	.	39	37	32	26	34	31	21	27	37
Türkei	.	.	.	3	3	3
Außereuropäische Länder												
Südafrikanische Union	28	26	18	17	15	13	24	22	20	7	7	8
Argentinien	22	22	11	24	32	32	15	21	20	.	.	.
Brasilien	31	27	20	26	18	20	16	20	22	22	23	25
Chile	8	31	41
Kanada	107	112	118	59	56	45	48	51	60	71	92	80
Mexiko	15	20	17	28	26	26	15	18	18	9	12	11
Vereinigte Staaten	1 011	924	1 081	637	641	609	843	780	831	1 314	1 334	1 846
Indien	48	58	54	18	21	26	48	63	48	13	16	23
Japan	134	126	181	87	61	80	129	136	155	75	81	111
Australien	50	60	60	45	47	38	80	75	80	10	27	30
Welt (ohne Ostblockstaaten)	2 820	2 854	2 940	1 835	1 805	1 838	2 168	2 164	2 290	2 376	2 465	3 200
Ostblock⁴⁾⁵⁾	464	511	650	452	500	540	473	541	590	610	702	790

Land	1957	1958	1959	Land	1957	1958	1959
Primärzinn (in Tonnen)							
Europa				noch: Amerika			
Bundesgebiet (ohne Saarland und Berlin)	9 331	9 961	17 120	Chile	488	488	508
Sowjetische Besatzungszone ⁴⁾	1 524	1 524	1 524	Kanada	3 680	3 343	4 295
Belgien ³⁾	2 244	2 079	2 345	Mexiko	737	1 118	1 168
Dänemark	5 000	3 302	7 163	Vereinigte Staaten	55 300	48 766	46 566
Finnland	374	305	508				
Frankreich	11 410	11 176	11 074	Asien			
Großbritannien und Nord-irland (Verein. Königreich)	22 136	20 741	21 688	Indien	3 444	4 166	4 369
Italien	3 505	3 454	4 064	Indonesien	488	488	488
Jugoslawien	762	762	711	Israel	112	149	127
Niederlande	2 803	2 901	2 999	Japan	8 402	9 779	11 837
Norwegen	361	330	330	Pakistan	366	406	406
Österreich	549	493	626	Vereinigte Arabische Repu- blik			
Portugal	711	711	711	Syrien	82	102	102
Schweden	864	914	864				
Schweiz	914	864	635	Australien und Ozeanien			
Spanien	762	762	762	Australien	2 722	3 239	3 595
Türkei	386	579	762	Neuseeland	356	406	356
Afrika				Welt (ohne Ostblockstaaten)	148 700	143 000	157 450
Marokko	238	234	244	Ostblock⁴⁾			
Südafrikanische Union	1 626	1 727	1 713	Polen	1 829	1 829	1 829
Vereinigte Arabische Repu- blik				Rumänien	244	244	244
Ägypten	552	813	813	Sowjetunion	17 400	15 900	18 000
Amerika				Tschechoslowakei	1 829	1 829	1 829
Argentinien	1 727	1 727	1 727	China	4 877	5 486	5 486
Brasilien	2 184	2 032	2 134				

1) Die Verbrauchszahlen sind grundsätzlich aus: Produktion plus Einfuhr minus Ausfuhr plus Bestandsveränderungen (soweit erfaßt) errechnet. Einige Länder veröffentlichen den Einsatz von Rohmetall bzw. den Ausstoß der ersten Verarbeitungsstufe. - 2) Ohne Umschmelzaluminium. - 3) Einschl. Luxemburg. - 4) Schätzung. - 5) Sowjetische Besatzungszone, Polen, Rumänien, Sowjetunion, Tschechoslowakei, Ungarn, China.

Quellen: "Metallstatistik" der Metallgesellschaft Frankfurt (Main) und für Zinn "International Tin Council, Statistical Bulletin", London.

Versorgung und Verbrauch

Stahlverbrauch * in Rohstahlgewicht

1 000 t

Land Gebiet	1957	1958	1959	Land Gebiet	1957	1958	1959
<u>Europäische Länder</u>				noch: <u>Europäische Länder</u>			
Bundesrepublik Deutschland (ohne Saarland und Berlin) ¹⁾	21 097	20 136	24 216	Schweden	3 096	2 897	3 380
Belgien (einschl. Luxemburg)	2 929	2 318	2 643	Schweiz	1 360	983	1 331
Bulgarien	496	412	558	Sowjetunion ³⁾	49 337	53 344	58 070
Dänemark	912	844	1 078	Spanien	1 614	1 820	2 082
Finnland	923	595	830	Tschechoslowakei	4 814	5 102	5 935
Frankreich ²⁾	13 570	14 486	11 551	Türkei	298	275	479
Griechenland	271	300	276	Ungarn	1 514	1 585	1 726
Großbritannien und Nordirland (Vereinigtes Königreich)	19 116	17 326	17 284	<u>Außereuropäische Länder</u>			
Irland	106	149	152	Südafrikanische Union	2 222	2 312	1 971
Italien	6 733	6 250	7 016	Argentinien	1 409	2 051	1 996
Jugoslawien	1 124	1 229	1 437	Brasilien	1 876	1 924	2 400
Niederlande	2 876	2 324	2 701	Kanada	6 689	5 386	6 187
Norwegen	907	806	888	Vereinigte Staaten	97 178	75 529	87 180
Österreich	1 444	1 418	1 387	China (VR) ⁴⁾	5 544	8 000	14 197
Polen ³⁾	4 932	5 451	5 694	Indien	3 619	3 637	3 525
Portugal	392	366	368	Japan	12 627	10 278	15 103
Rumänien	1 524	1 670	2 269				

* Annähernder Stahlverbrauch = Rohstahlerzeugung zuzüglich Einfuhr und abzüglich Ausfuhr von Rohstahlblöcken und Walzstahlerzeugnissen (einschl. Stahlröhren, rollendes Eisenbahnzeug) in Rohstahlgewicht berechnet. Die Bestandsveränderungen sind nicht berücksichtigt. Die Zahlen stellen den Stahlverbrauch der Investitionsgüterindustrien dar.

1) Ab Juli 1959 einschl. Saarland.- 2) Bis Juni 1959 einschl. Saarland.- 3) Einschl. Deutsche Ostgebiete (Grenzen vom 31. 12. 1937) z.Z. unter polnischer bzw. sowjetischer Verwaltung.- 4) Einschl. Mandschurei.

Verbrauch von Zellstoff und Holzschliff *

in 1 000 t (lufttrocken 90 : 100)

Land Gebiet	1957	1958	1959	Land Gebiet	1957	1958	1959
<u>Europäische Länder</u>				noch: <u>Europäische Länder</u>			
Bundesrepublik Deutschland (ohne Saarland und Berlin)	1 998	1 921	2 057	Tschechoslowakei	428	460	502
Sowjetische Besatzungszone	617	636	665	Türkei	46	38	36
Belgien (einschl. Luxemburg)	300	290	313	Ungarn	74	75	89
Bulgarien	51 ¹⁾	47 ¹⁾	53 ¹⁾	<u>Außereuropäische Länder</u>			
Dänemark	89	95	91	Südafrikanische Union	86	77	92
Finnland	1 724	1 720	1 680	Vereinigte Arabische Republik Ägypten	18	21	20
Frankreich	1 438	1 490	1 594	Argentinien	.	176 ¹⁾	165 ¹⁾
Griechenland	42	43	49	Brasilien	303	294	317
Großbritannien und Nordirland (Vereinigtes Königreich)	2 310	2 279	2 504	Chile	46	64	75
Italien	816	792	928	Kanada	7 446	7 233	7 667
Jugoslawien	126	131	157	Mexiko	156	198	...
Niederlande	396	369	429	Vereinigte Staaten	21 117	21 214	23 620
Norwegen	640	629	712	China (VR)	470	620	...
Österreich	481	466	477	Indien	44	58	101
Polen ²⁾	432	463	477	Japan	2 624	2 391	3 052
Portugal	51	31	49	Australien	405	397	448
Rumänien	117	123	125	Neuseeland	155	178	182
Schweden	1 793	1 728	1 712	<u>Welt</u>	50 390	50 230	54 961
Schweiz	261	258	286				
Sowjetunion ²⁾	2 704	2 763	2 881				
Spanien	174	241	238				

* Quelle: "FAO Rom", "Yearbook of Forest Products Statistics 1959". Erfasst ist der Verbrauch der Papierindustrie und der chemischen Industrie; Bestandsveränderungen sind nicht berücksichtigt.

1) Verbrauch von Zellstoff und Produktion von Holzschliff.- 2) Einschl. Deutsche Ostgebiete (Grenzen vom 31. 12. 1937) z.Z. unter polnischer bzw. sowjetischer Verwaltung.

Versorgung und Verbrauch

Verbrauch von Papier und Pappe *

in 1000 t

Land	Jahresdurchschnitt				Land	Jahresdurchschnitt			
	1956-58	1957-59	1956-58	1957-59		1956-58	1957-59	1956-58	1957-59
	Papier und Pappe		darunter: Zeitungs- druckpapier			Papier und Pappe		darunter: Zeitungs- druckpapier	
Europa					noch: Afrika				
Bundesrepublik Deutschland (ohne Saarland und Berlin)	3 270	3 545	430	446	Vereinigte Arabische Republik	106	119	24	27
Sowjetische Besatzungszone	646	715	68	73	Amerika				
Belgien 1)	485	489	108	109	Argentinien	487	494	149	150
Bulgarien	79	97	16	19	Brasilien	631	678	196	213
Danemark	270	334	67	72	Chile	68	63	23	26
Finnland	265	311	61	53	Kanada	2 024	2 046	415	392
Frankreich	2 248	2 332	573	580	Kolumbien	110	104	25	22
Griechenland	75	89	15	16	Kuba	135	136	45	45
Großbritannien und Nordirland (Vereinigtes Königreich)	4 029	4 444	1 033	1 085	Mexiko	481	430	72	74
Irland	86	88	29	31	Peru	60	61	16	15
Italien	1 076	1 150	204	224	Uruguay	59	65	27	27
Jugoslawien	142	162	27	31	Venezuela	109	122	23	27
Niederlande	758	794	121	134	Vereinigte Staaten	30 854	31 665	6 171	6 141
Norwegen	265	279	38	39	Asien				
Polen 2)	532	541	51	52	Hongkong	63	69	17	17
Portugal	84	89	24	24	Indien	353	398	78	79
Rumänien	146	155	41	42	Japan	2 709	3 166	527	60
Schweden	703	757	176	186	Korea, Süd-	47	59	20	29
Schweiz	410	409	67	67	Malaiischer Bund	36	43	12	13
Sowjetunion 2)	2 795	3 008	347	330	Pakistan	51	51	8	7
Spanien	29	33	47	56	Philippinen	98	94	34	34
Türkei	92	97	18	18	Taiwan	102	101	8	8
Ungarn	156	151	19	23	Thailand	36	39	15	17
Afrika					Australien und Ozeanien				
Rhodesien und Njassaland	23	29	5	5	Australien	665	673	270	267
Südafrikanische Union	256	332	72	72	Neuseeland	156	164	60	59

Errechnet nach dem Pro Kopf-Verbrauch lt. FAO. Für einige Länder mußte mangels Zahlenmaterial ein kürzerer Zeitraum als drei Jahre zugrundegelegt werden. Der Weltverbrauch an Papier und Pappe erreichte 1959 nach der Weltübersicht aus Pulp and Paper Marketing: "Pulp and Paper" New York, Juli 1960, 70,4 Mill. t.

1) Einschl. Luxemburg.- 2) Einschl. Deutsche Ostgebiete (Grenzen vom 31. 12. 1937) z.Z. unter polnischer bzw. sowjetischer Verwaltung.

Verbrauch von Baumwolle und Wolle *

in 1000 t

Land	Baumwolle 1)		Wolle 2)		Land	Baumwolle 1)		Wolle 2)	
	1957	1958	1957	1958		1957	1958	1957	1958
Europa					Amerika				
Bundesrepublik Deutschland (ohne Saarland) einschl. Berlin (West)	316,2	301,8	82,1	68,8	Argentinien	115,2	116,9	34,9	31,8
Sowjetische Besatzungszone	90,7	95,0	7,4	9,3	Bolivien	1,6	1,3	2,7	2,7
Belgien (einschl. Luxemburg)	100,0	77,9	36,2	31,9	Brasilien	225,1	227,7	15,0	17,7
Bulgarien	31,3	32,5	9,3	10,2	Chile	17,5	15,8	5,4	6,8
Danemark	9,1	8,0	2,0	1,8	Kanada	80,4	73,2	8,2	7,3
Finnland	16,1	13,1	3,2	3,2	Kolumbien	37,2	40,4	1,4	1,4
Frankreich (einschl. Saarland)	302,8	286,0	140,8	120,7	Kuba	7,6	8,4	-	-
Griechenland	26,9	28,9	4,5	4,5	Mexiko	101,0	98,8	5,4	5,4
Großbritannien und Nordirland (Vereinigtes Königreich)	339,3	287,5	218,3	201,5	Paraguay	3,3	3,3	0,2	0,2
Irland	3,3	3,2	3,9	4,1	Peru	16,7	17,2	3,6	3,6
Italien	195,3	184,1	73,0	70,8	Uruguay	8,3	8,7	11,8	14,5
Jugoslawien	42,3	40,9	11,8	13,2	Venezuela	7,2	7,6	0,3	0,3
Niederlande	75,2	71,0	11,8	9,7	Vereinigte Staaten	1 836	1 759	153,8	140,6
Norwegen	4,9	4,4	3,4	2,7	Asien				
Osterreich	24,5	25,6	6,2	4,6	Afghanistan	5,4	5,4	-	-
Polen 3)	95,8	102,2	17,5	17,3	Birma	5,0	5,4	-	-
Portugal	43,4	46,1	6,7	7,5	China (VR)	1 417	1 653	35,8	39,0
Rumänien	47,3	50,3	11,3	11,1	Hongkong	55,1	59,7	10,9	10,2
Schweden	30,8	29,5	3,7	4,2	Indien	987,4	936,7	-	-
Schweiz	42,4	37,9	5,4	4,0	Indonesien	8,0	9,6	-	-
Sowjetunion 3)	1 220,0	1 275,0	177,4	185,1	Irak	5,4	5,4	1,4	1,4
Spanien	101,1	105,2	17,7	19,5	Iran	20,4	24,8	6,8	6,8
Tschechoslowakei	83,8	90,3	8,3	8,5	Israel	8,0	9,6	0,5	0,4
Türkei	107,8	115,3	21,8	21,8	Japan	608,6	500,3	85,4	73,2
Ungarn	42,2	45,0	5,3	5,9	Korea, Süd-	58,8	57,7	-	-
Afrika					Pakistan	192,0	204,0	1,4	1,4
Athiopien (einschl. Eritrea)	4,3	4,3	0,9	0,9	Philippinen	7,7	12,5	-	-
Algerien	0,4	0,4	3,6	4,1	Taiwan	30,6	32,1	0,1	0,1
Kongo (ehem. Belg.-)	9,7	11,5	-	-	Thailand	9,6	10,8	-	-
Marokko	2,2	2,3	4,5	4,5	Vereinigte Arabische Republik	-	-	-	-
Rhodesien und Njassaland	3,9	4,1	-	-	Syrien	8,7	9,6	0,1	0,1
Südafrikanische Union	12,8	14,1	7,7	7,7	Australien und Ozeanien				
Vereinigte Arabische Republik					Australien	20,0	19,6	31,3	28,6
Ägypten	92,4	107,9	1,8	1,8	Neuseeland	-	-	3,8	3,6

* Verbrauch der Spinnereien ohne Berücksichtigung der Bestandsveränderungen. Quelle: "FAO Commodity Series Bulletin Nr. 31"

1) Nur entkörnte Rohbaumwolle, soweit diese von den Spinnereien verarbeitet wurde; ausgenommen sind nichtentkörnte Baumwoll-
le und Linters.- 2) Nur reingewaschene Schurwolle zum Kardieren; ohne feine Tierhaare und Reißwolle (wie z.B. Shoddy oder
Mungo).- 3) Einschl. Deutsche Ostgebiete (Grenzen vom 31. 12. 1937) z.Z. unter polnischer bzw. sowjetischer Verwaltung.

Versorgung und Verbrauch

Verbrauch von Handelsdüngemitteln *

Land Gebiet	Kalidüngemittel			Stickstoffdüngemittel			Phosphatdüngemittel		
	1957/58	1958/59	1959/60	1957/58	1958/59	1959/60	1957/58	1958/59	1959/60
	in 1 000 t K ₂ O			in 1 000 t N			in 1 000 t P ₂ O ₅		
Europäische Länder									
Bundesrepublik Deutschland (ohne Saarland und Berlin)	986,3	1 003,9	1 043,0	566,6	574,7	621,0	594,1	633,8	727,0
Sowjetische Besatzungszone	492,6	223,7	184,4
Bulgarien	2,6	4,3	...	55,4	89,8	100	16,4	47,3	...
Belgien	144,2	152,2	149,3	88,6	97,5	91,0	119,3	91,7	84,0
Dänemark	159,9	168,0	175,0	98,5	105,0	122,3	102,1	109,1	115,9
Finnland	57,2	48,4	...	41,0	43,0	45,0	73,8	72,2	...
Frankreich	684,6	705,4	686,0	488,8	480,8	504,8	760,3	870,3	873,9
Großbritannien und Nordirland (Vereinigtes Königreich)	354,1	382,0	432,0	314,8	346,0	420,2	354,9	388,6	446,0
Italien	69,4	79,3	112,3	268,7	298,3	360,8	384,3	382,0	390,0
Jugoslawien ¹⁾	49,7	66,8	101,2	57,6	76,2	78,4	57,2	76,4	96,0
Niederlande	151,4	146,2	152,6	209,1	209,1	212,0	109,8	112,0	113,0
Norwegen	43,9	44,0	45,2	45,3	45,4	48,8	45,2	46,0	48,0
Österreich	76,7	81,5	84,0	39,5	42,7	44,4	71,4	83,0	80,0
Polen ²⁾	231,0	197,7	250	260	148,8
Schweden	85,0	79,0	91,6	85,5	88,8	102,7	100,7	97,9	108,0
Sowjetunion ²⁾³⁾	743,0	787,0	900,0	703,0	727,0	800,0	1 030,0	1 080,0	1 200,0
Spanien	90,4	90,0	78,0	185,9	274,0	235	282,0	316,0	278,1
Außereuropäische Länder									
Algerien	22,4	12,3	13,6	19,0	24,2
Rhodesien und Njassaland	14,2	10,8	...	16,4	11,8	18,0	26,7	23,6	...
Südafrikanische Union	24,4	29,0	...	29,2	34,0	36,0	141,3	152,0	...
Kanada	76,7	56,9	126,0
Kuba	12,2	12,3	...	11,8	20,0	34,0	19,6	19,7	...
Mexiko	138,3	140,0	...	27,7	28,0	...
Peru	4,0	3,5	...	31,4	29,5	32,0	8,9	7,2	...
Vereinigte Staaten ⁴⁾	1 740,3	1 892,0	...	2 056,1	2 346,0	...	2 157,2	2 230,0	...
Ceylon	21,2	23,2	...	19,9	36,8	...	2,2	2,1	...
Indien	13,2	184,2	257,0	...	24,3	39,0	...
Indonesien	3,8	4,9	...	23,6	27,7	30,0	12,9	.	.
Israel	2,6	14,1	15,4	18,0	15,7	15,5	...
Japan	320,9	435,6	...	629,1	683,8	...	290,4	299,7	...
Korea, Süd-	6,5	4,3	...	143,5	152,8	185,0	68,5	134,8	...
Pakistan	0,1	0,1	...	10,6	16,5	...	0,4	1,1	...
Taiwan	24,7	28,6	...	112,6	97,5	...	35,0	37,3	...
Australien	31,2	27,6	...	36,1	34,8	36,0	495,8	474,9	...
Welt	7 343	7 787	.	8 103	8 877	.	8 730	9 130	.

* Quelle: "FAO, Production Yearbook 1959"; für die Bundesrepublik Deutschland "Statistischer Bericht, Düngemittelversorgung" (Juniheft); ab 1959/60 nach OEEC: "Tenth Report on the Fertiliser Situation"; n-Verbrauch z.T. aus "Nitrogen" 1960.

1) Kalenderjahre, die mit dem zuerst angegebenen Jahr enden.- 2) Einschl. Deutsche Ostgebiete (Grenzen vom 31. 12. 1937) z.Z. unter polnischer bzw. sowjetischer Verwaltung.- 3) Kalenderjahre, die mit dem zuletzt angegebenen Jahr enden.- 4) Einschl. Puerto Rico und ab 1958/59 auch Hawaii.

Verbrauch von synthetischem Kautschuk *

in 1000t

Jahr	Europa					Außereuropa				Ostblockländer ¹⁾	Welt ¹⁾
	BR Deutschland	Frankreich	Großbrit. u. Nordirl. (Verein. Königreich)	Italien ¹⁾	Niederlande	Australien	Japan	Kanada	Vereinigte Staaten		
1957	47,8	50,7	58,3	18,7	4,8	15,6	13,2	48,3	940,7	525	1 810
1958	55,2	56,0	64,0	28,0	4,7	17,0	16,8	47,5	894,0	565	1 830
1959	74,6	67,3	80,3	32,5	7,6	18,9	32,6	58,1	1 090,0	620	2 220
1960	106,1	92,2	112,6	40,0	11,7	25,9	61,6	56,8	1 092,0	650	2 400

* Quelle: Rubber Statistical Bulletin; Ostblockländer und Welt nach: "Zahlen zur Industrielwirtschaft", Statistisches Amt der Europäischen Gemeinschaften.

1) Teilweise geschätzt.

LAUFENDE TABELLEN

Industrie und Energiewirtschaft

Index der industriellen Produktion*

Arbeitstäglich

1950 = 100

Land →	Europäische Länder											
	Bundesrepublik Deutschland ohne Saarland	Belgien	Dänemark ¹⁾	Finnland ²⁾	Frankreich	Griechenland ^{1) 2) *}	Großbrit. u. Nordirl. (Veren. Königr.)	Irland ^{2) 3)}	Italien ²⁾	Jugoslawien ²⁾	Luxemburg	Niederlande
Orig. Basis →	1950	1953	1949 1955	1948 1954	1952	1950	1948 1954	1953	1953	1960	1947	1953
1952 D	126	108	98	111	111	110	101	100	114	96	123	104
1953 D	139	107	102	118	112	128	106	110	123	104	112	113
1954 D	155	113	108	135	123	157	115	114	135	120	115	126
1955 D	178	124	114	149	134	160	121	118	147	140	130	135
1956 D	192	131	117	153	149	160	122	113	158	155	139	141
1957 D	204	131	123	157	162	175	124	114	170	181	141	144
1958 D	210	123	127	152	169	193	123	115	175	202	135	144
1959 D	225	128	137	164	176	199	130	126	195	228	141	158
1960 D	249	135	144	183	196	217	139	134	225	262	154	178
1960												
Januar	227	130	143	168	196	200	139	126	204	212	155	159
Februar	233	138	150	180	197	194	143		212	233	151	166
März	244	142	150	203	193	203	146		231	265	155	185
April	247	140	147	178	199	207	138	139	221	260	156	177
Mai	254	141	149	191	203	216	146		233	254	157	185
Juni	257	140	147	178	201	219	137		222	278	156	186
Juli	233	117	98	139	188	215	125	133	235	239	155	171
August	233	128	146	184	132	217	118		189	257	150	171
September	259	142	151	195	197	235	143		238	278	155	184
Oktober	263	140	153	200	201	235	146	138	237	288	155	188
November	280	143	155	199	213	240	146		232	273	156	186
Dezember	263	123	143	183	210	234	137		235	312	151	183
1961												
Januar	252	101	148	191	203	223	138	...	230	239	...	178
Februar	257	142	151	191	210	212	144	...	228	252	...	167
März	267	...	152	211	208	...	144	...	258	291	...	196
April	266	233	278	...	177
Mai	269
Juni

Land →	noch: Europäische Länder				Außereuropäische Länder							
	Norwegen	Österreich	Schweden	Spanien	Argentinien ²⁾	Chile ^{2) 3)}	Indien ¹⁾	Japan ^{2) *}	Kanada	Mexiko ²⁾	Pakistan ³⁾	Vereinigte Staaten
Orig. Basis →	1955	1937	1935	1929—31	1943	1936—38	1951	1955	1935—39 1949	1929 1945	1954	1947—49
1952 D	108	115	104	129	96	125	104	145	110	108	153	113
1953 D	114	117	105	136	95	130	106	167	117	108	197	122
1954 D	125	133	110	141	103	135	113	182	116	115	253	115
1955 D	134	155	116	158	112	134	122	198	126	128	318	129
1956 D	140	161	121	174	112	142	133	244	146	140	361	133
1957 D	147	170	125	184	115	140	137	284	147	149	382	134
1958 D	147	175	127	201	119	142	140	286	144	158	409	125
1959 D	154	182	132	210	106	160	151	353	156	171	456	141
1960 D	164	198	143	222	110	...	170	444	158	...	513	145
1960												
Januar	158	166	138	223	95	152	170	381	157	181	513	149
Februar	172	185	142	222	94	146	169	426	160			149
März	175	201	144	232	105	175	175	456	161			150
April	152	199	143	216	103	162	167	428	155	186	490	148
Mai	164	198	140	220	110	149	160	430	160			147
Juni	172	198	144	209	113	151	161	436	164			147
Juli	114	193	102	203	119	...	161	442	153	182	498	139
August	163	190	134	201	121	...	170	440	153			143
September	176	211	147	209	121	...	165	456	160			145
Oktober	178	211	151	234	119	...	165	463	162	...	550	147
November	182	217	158	241	113	...	179	473	162			142
Dezember	166	202	155	259	120	...	195	494	151			138
1961												
Januar	174	185	153	261	111	461	151	137
Februar	183	201	157	237	497	156	138
März	174	213	157	254	139
April	154	139
Mai	142
Juni

* Der Index umfaßt im allgemeinen Bergbau, verarbeitende Industrie und Energieerzeugung, jedoch nicht das Baugewerbe.

¹⁾ Ohne Bergbau. — ²⁾ Kalendermonatlich. — ³⁾ Ohne Energieerzeugung. — ⁴⁾ Basis 1951 = 100. Für 1950 keine Angaben vorhanden. —

⁵⁾ Zwölfmonats- bzw. Vierteljahresdurchschnitt.

⁶⁾ Berichtigte Reihe.

Industrie und Energiewirtschaft
Produktion ausgewählter Erzeugnisse
Steinkohle*
1 000 t

Zeit	Europäische Länder											
	Bundes- republik Deutsch- land ¹⁾	Saar- land	Bel- gien	Frank- reich	Groß- britan- nien ²⁾	Italien	Jugo- slawien	Nieder- lande	Nor- wegen ³⁾	Öster- reich	Polen ⁴⁾	Portu- gal
1950 MD	9 230	1 258	2 277	4 237	18 316	86	96	1 021	30,3	15,2	6 500	34,9
1953 MD	10 373	1 368	2 505	4 381	18 693	94	77	1 025	35,6	13,5	7 393	39,8
1954 MD	10 670	1 401	2 437	4 534	18 974	90	82	1 006	28,4	14,7	7 635	36,0
1955 MD	10 894	1 444	2 498	4 611	18 765	95	95	991	26,8	14,3	7 873	33,7
1956 MD	11 201	1 424	2 463	4 594	18 797	90	103	986	32,5	13,8	7 929	34,5
1957 MD	11 096	1 371	2 424	4 733	18 937	85	102	948	32,0	12,7	7 841	41,6
1958 MD	11 049	1 369	2 255	4 810	18 274	60	101	990	24,0	11,8	7 915	48,0
1959 MD	11 807 ⁵⁾	.	1 896	4 801	17 449	62	108	998	22,7	11,2	8 259	43,9
1960 MD	11 857	.	1 872	4 663	16 401	61	107	1 042	33,5	11,0	8 703	36,2
1960												
Januar	12 300	.	1 904	4 929	16 558	61	103	997	35,6	11,4	8 311	37,6
Februar	11 721	.	1 932	4 981	16 643	63	105	979	44,2	11,6	8 639	40,0
März	12 779	.	2 048	5 050	20 854 ¹⁾	68	113	1 059	55,9	12,0	9 425	38,7
April	11 417	.	1 921	4 665	14 895	62	109	1 006	46,0	11,5	8 377	36,4
Mai	11 948	.	1 869	4 692	16 208	66	102	1 042	35,4	11,3	8 628	36,5
Juni	11 259	.	1 830	4 465	18 431 ¹⁾	56	117	1 009	10,8	11,1	8 264	37,1
Juli	11 508	.	1 514	4 243	12 103	61	106	1 015	12,3	11,8	8 281	37,8
August	11 720	.	1 820	4 029	11 993	63	114	1 016	10,2	11,7	8 594	37,3
September	11 564	.	1 937	4 562	18 807 ¹⁾	58	108	1 060	14,0	10,2	8 725	34,0
Oktober	11 609	.	1 944	4 824	15 769	56	107	1 070	33,1	10,2	9 089	35,7
November	12 333	.	2 015	4 787	15 984	60	101	1 148	50,9	10,4	9 013	32,6
Dezember	12 129	.	1 731	4 733	18 578 ¹⁾	61	99	1 097	53,8	8,9	9 092	30,1
1961												
Januar	12 430	.	1 338	4 764	15 285	48	95	1 170	54,8	8,3	9 036	32,3
Februar	11 404	.	1 856	4 532	15 643	55	114	1 019	49,2	9,1	8 631	30,6
März	12 681	.	2 077	4 780	19 117 ¹⁾	64	115	1 242	50,7	10,1	9 488	34,4
April	11 427	.	1 858	4 229	14 936	60	114	1 065
Mai	12 445	.	4 395	1 049
Juni	11 841
Zeit	noch: Europäische Länder						Außereuropäische Länder					
	Schwe- den	Sowjet- union ⁷⁾	Span- ien	Tsche- choslo- wakei	Türkei	Ungarn	Austra- lien	Indien	Japan	Kanada	Süd- afrika- nische Union	Ver- einigte Staaten ⁶⁾
1950 MD	26	15 435	920	1 538	236	117	1 401	2 735	3 205	1 281	2 206	42 110
1953 MD	24	18 693	1 016	1 695	305	166	1 559	3 046	3 878	1 049	2 372	36 695
1954 MD	22	20 307	1 033	1 800	308	203	1 673	3 122	3 560	967	2 443	31 596
1955 MD	24	23 051	1 036	1 845	292	224	1 632	3 236	3 539	947	2 679	36 868
1956 MD	25	25 334	1 071	1 951	310	198	1 632	3 340	3 880	951	2 800	39 757
1957 MD	25	27 375	1 161	2 015	331	190	1 687	3 683	4 311	827	2 897	38 966
1958 MD	27	29 419	1 204	2 151	339	219	1 729	3 838	4 140	713	3 090	32 446
1959 MD	23	30 431	1 130	2 209	328	228	1 719	3 982	3 938	656	3 038	32 500
1960 MD	21	42 800 ¹⁾	1 148	2 302	304	237	1 906	4 395	4 256	668	3 164	31 019
1960												
Januar	21	43 000 ²⁾	1 039	2 306	338	226	1 315	4 182	3 916	796	3 023	34 536
Februar	26		1 100	2 310	292	230	1 738	4 365	4 032	742	2 974	33 186
März	26		1 180	2 489	288	252	2 012	4 434	4 345	759	3 188	36 997
April	20	42 700 ³⁾	1 142	2 236	303	225	1 690	4 453	4 199	504	3 073	32 840
Mai	23		1 179	2 231	314	238	2 001	4 422	4 148	521	3 146	34 034
Juni	21		1 124	2 294	250	240	2 005	4 207	4 096	533	3 281	31 790
Juli	6	43 300 ³⁾	1 104	2 233	303	241	2 006	4 058	4 257	572	3 347	23 963
August	21		1 207	2 253	327	241	2 247	4 204	3 951	429	3 312	34 551
September	20		1 156	2 274	298	238	2 092	4 212	4 301	790	3 232	32 633
Oktober	21	42 300 ³⁾	1 200	2 261	295	242	1 969	4 339	4 321	817	3 279	33 447
November	20		1 192	2 444	306	235	2 087	4 638	4 667	988	3 043	31 732
Dezember	24		1 151	2 295	328	239	1 699	5 099	4 835	663	3 107	31 361
1961												
Januar	21	43 000 ²⁾	1 127	2 382	327	258	993	5 137	4 479	689	3 248	31 183
Februar	22		1 111	2 198	393	239	1 978	...	4 446	620	3 119	27 874
März	22		1 228	2 528	...	269	4 884	523	3 301	28 080
April	27 086
Mai
Juni

* Gesamtförderung gereinigter Kohle.

¹⁾ Bis 5. Juli 1959 ohne Saarland. Steinkohle ohne Pechkohle. — ²⁾ Einschl. Saarland für 12 Monate berechnet. — ³⁾ Ohne Nordirland. — ⁴⁾ 5 Wochen, die übrigen Monate 4 Wochen. — ⁵⁾ Monatsdurchschnitt. Einschl. Braunkohle (1959 = 28 vH der Gesamtproduktion). — ⁶⁾ Monatszahlen einschl. Braunkohle (1960 = 203 t Monatsdurchschnitt). — ⁷⁾ Gruben in Spitzbergen. — ⁸⁾ Einschl. Deutsche Ostgebiete (Grenzen vom 31. 12. 1937), z. Z. unter polnischer Verwaltung. — ⁹⁾ Einschl. Deutsche Ostgebiete (Grenzen vom 31. 12. 1937), z. Z. unter sowjetischer Verwaltung.

Industrie und Energiewirtschaft
Produktion ausgewählter Erzeugnisse

Eisenerz (Eff.) *

1000 t

Zeit	Europäische Länder										
	Bundesrepublik Deutschland ¹⁾	Belgien	Frankreich	Großbrit. u. Nordirl. (Vereinig. König.)	Italien	Jugoslawien	Luxemburg	Norwegen ⁴⁾	Österreich	Polen ⁵⁾¹²⁾	Schweden
	Eisengehalt der Erze und Konzentrate (Annäherungswerte)										
	27 %	35 %	35 %	30 %	50 %	45 %	30 %	65 %	35 %	34 0/0	60 %
1950 MD	907	4,0	2499	1098	39	61	320	34	155	64	1134
1953 MD	1218	8,2	3357	1339	86	66	597	110	230	109	1415
1954 MD	1086	6,9	3651	1317	91	93	491	104	227	131	1277
1955 MD	1307	8,8	4189	1370	115	117	600	118	237	155	1446
1956 MD	1411	12,0	4390	1374	139	144	633	145	271	150	1579
1957 MD	1527	11,5	4814	1431	132	156	654	146	291	149	1660
1958 MD	1499	10,2	4955	1239 ³⁾	108	166	553	151	284	164	1526
1959 MD	1505	11,9	5075	1259	103	175	543	148	282	168	1529
1960 MD	1572	13,3	5576	1444	104	183	582	151	295	182	1776
1960											
Januar	1564	14,1	5570	1309	95	81	579	147	251	161	1640
Februar	1542	14,3	5706	1353	100	127	565	159	272	173	1760
März	1627	17,5	6079	1763 ³⁾	110	197	625	168	311	192	1922
April	1534	13,6	5673	1325	111	196	572	136	280	176	1739
Mai	1585	12,6	5675	1370	104	198	525	166	299	188	1828
Juni	2520	14,8	5501	1509 ³⁾	100	219	566	145	289	179	1696
Juli	1586	11,7	5015	1227	108	208	594	132	301	173	960
August	1582	13,4	4552	1631 ³⁾	107	222	589	119	319	180	1819
September	1564	13,3	5797	1366	114	209	580	172	311	183	1994
Oktober	1590	13,4	5950	1398	96	210	616	169	312	189	1983
November	1586	12,5	5643	1748 ³⁾	102	170	579	143	309	194	2031
Dezember	1589	9,0	5751	1321	97	162	587	156	289	195	1945
1961											
Januar	1582	8,0	5793	1427	93	139	546	178	293	199	1995
Februar	1526	8,0	5572	1439	93	144	535	153	292	188	1972
März	1620	11	6199	1783 ³⁾	114	198	654	175	324	213	2158
April	1556	10	5529	1272	...	189	616
Mai	1638	10	636
Juni

Zeit	noch: Europ. Länder			Außereuropäische Länder							
	Sowjetunion ¹³⁾	Spanien	Tschechoslowakei	Algerien	Brasilien ⁷⁾	Indien	Japan ⁸⁾	Kanada ^{9) 10)}	Südafrikanische Union	Venezuela	Vereinigte Staaten ¹¹⁾
	Eisengehalt der Erze und Konzentrate (Annäherungswerte)										
	60 0/0	50 %	30 0/0	55 %	68 0/0	65 %	55 %	55 %	60—65 %	65 0/0	50 %
1950 MD	3304	174	133	214	166	251	77	273	99	17	8302
1953 MD	4971	250	188	282	301	326	140	492	164	191	9991
1954 MD	5362	243	183	244	256	365	138	557	158	452	6615
1955 MD	5988	314	208	300	282	396	130	1231	167	703	8721
1956 MD	6507	373	212	215	340	415	167	1690	172	925	8285
1957 MD	7028	437	234	232	415	431	186	1684	173	1275	8988
1958 MD	7401	420	233	192	432	511	174	1189	184	1290	5753
1959 MD	7866	384	247	160	474	661	212	1851	241	1433	5037
1960 MD	8915	445	260	287	438	883	237	1614	256	1624	7420
1960											
Januar		382	253	235	560	850	187	462	266	1673	4106
Februar	8400 ⁶⁾	407	259	257	307	914	213	271	239	1458	4076
März		468	287	314	480	899	232	199	246	1729	4574
April		453	256	337	96	880	222	320	209	1534	7559
Mai	8800 ⁶⁾	479	250	333	101	961	227	2456	197	1766	12064
Juni		451	268	303	346	861	264	3076	227	1678	11832
Juli		447	229	320	555	887	278	3347	231	1524	10509
August	9200 ⁶⁾	522	266	296	383	852	246	3231	289	1803	11109
September		493	254	250	542	885	254	2459	270	1679	8930
Oktober		450	249	271	441	895	247	2198	307	1562	6526
November	9330 ⁶⁾	432	275	260	440	805	241	844	294	1540	4023
Dezember		394	274	268	618	903	238	508	294	1581	3731
1961											
Januar		452	271	270	...	957	200	422	423	...	3375
Februar	9300 ⁶⁾	461	259	265	...	877	209	256	322	...	3320
März		521	312	234	315	...	3676
April	...	505
Mai
Juni

* Wenn nicht anders vermerkt, beziehen sich die Zahlen auf die Förderung von Eisenerz einschl. manganhaltiger Eisenerze, jedoch ohne Schwefelkies.

¹⁾ Einschl. Saarland. — ²⁾ Das Jahr zu 53 Wochen. — ³⁾ 5 Wochen, übrige Monate 4 Wochen. — ⁴⁾ Einschl. Titan-Eisenerz (1959 = 9 vH der Gesamtproduktion). — ⁵⁾ Bis 1956 einschl. Schwefelkies. — ⁶⁾ Monatsdurchschnitt. — ⁷⁾ Monatszahlen = Ausfuhr. — ⁸⁾ Einschl. Eisensand. — ⁹⁾ Einschl. Neufundland. — ¹⁰⁾ Verladungen. — ¹¹⁾ Ohne manganhaltige Eisenerze mit 5 vH und mehr Manganhalt. — ¹²⁾ Einschl. Deutsche Ostgebiete (Grenzen vom 31. 12. 1937), z. Z. unter polnischer Verwaltung. — ¹³⁾ Einschl. Deutsche Ostgebiete (Grenzen vom 31. 12. 1937), z. Z. unter sowjetischer Verwaltung.

Industrie und Energiewirtschaft
Produktion ausgewählter Erzeugnisse

Erdöl*

1 000 t

Zeit	Europäische Länder							Außereuropäische Länder					
	Bundesrepublik Deutschland ¹⁾	Frankreich	Italien	Niederlande	Österreich	Rumänien	Sowjetunion ²⁾	Argentinien	Bahrain-Inseln ³⁾	Brasilien	Brunei	Indonesien	Irak ⁴⁾⁵⁾
	0,89	0,90	0,82	0,90	0,93	0,84	Dichte . . .	0,90	0,86	0,86	0,84	0,85	0,84
1950 MD	93	11	0,7	59	142	421	3 156	280	126	3,2	343	534	549
1953 MD	182	31	7,1	68	268	755	4 398	340	125	10	407	852	2 349
1954 MD	222	42	6,0	78	286	812	4 940	352	125	11	399	898	2 552
1955 MD	262	73	17	85	305	880	5 899	364	125	22	438	978	2 812
1956 MD	292	105	47	91	286	910	6 984	370	126	44	470	1 061	2 610
1957 MD	330	118	105	127	265	932	8 196	405	133	110	461	1 289	1 832
1958 MD	369	116	128	135	236	945	9 435	424	169	206	434	1 342	2 972
1959 MD	425	135	141	148	205	953	10 796	530	188	256	449	1 518	3 478
1960 MD	461	165	166	160	204	958	12 300	762	188	323	381	. . .	3 940
1960													
Januar	446	155	137	148	207	955	11 500 ²⁾	607	191	306	403 ²⁾	1 653	3 744
Februar	421	149	134	141	194	894		578	179	282		1 514	3 569
März	459	157	146	155	209	978		615	191	309		1 728	3 896
April	457	158	132	152	204	944	12 100 ²⁾	670	185	302	381 ²⁾	1 735	3 715
Mai	476	168	155	156	211	969		714	191	289		1 752	3 974
Juni	453	165	180	157	203	934		679	185	284		1 749	4 013
Juli	473	171	190	166	206	973	12 700 ²⁾	750	191	299	372 ²⁾	1 794	3 695
August	467	177	194	168	206	980		824	192	329		1 752	4 074
September	453	171	177	162	199	950		826	185	348		1 613	4 201
Oktober	473	174	168	172	205	970	13 000 ²⁾	911	191	374	369 ²⁾	1 845	4 324
November	470	165	201	169	198	962		953	185	359		1 777	3 964
Dezember	492	174	184	173	207	992		1 010	191	390		. . .	4 109
1961													
Januar	493	164	151	172	200	. . .	13 000 ²⁾	1 051	. . .	389	4 285
Februar	452	160	163	157	181	355
März	510	175	157	175	201
April	498	169
Mai	517
Juni
noch: Außereuropäische Länder													
Zeit	Iran ⁶⁾	Kanada	Katar ¹⁾	Kolumbien	Kuwait ⁷⁾	Mexiko	Saudi-Arabien ⁸⁾	Trinidad	Venezuela	Vereinigte Arabische Republik darunter Ägypten	Vereinigte Staaten		
	0,84	0,85	0,82	0,87	0,86	0,90	0,85	0,91	0,92	0,91	0,85		
	Dichte												
1950 MD	2 688	323	136	393	1 441	864	2 218	251	6 663	217	22 226		
1953 MD	124	911	338	454	3 607	864	3 462	266	7 852	224	26 545		
1954 MD	292	1 082	398	461	3 977	997	3 906	282	8 432	190	26 070		
1955 MD	1 358	1 458	453	458	4 563	1 066	3 961	297	9 597	152	27 979		
1956 MD	2 195	1 937	490	509	4 582	1 081	4 059	345	10 960	146	29 475		
1957 MD	2 999	2 048	551	527	4 774	1 052	4 084	409	12 365	197	29 470		
1958 MD	3 401	1 863	685	541	5 851	1 129	4 178	455	11 589	264	27 580		
1959 MD	3 837	2 080	666	617	5 794	1 163	4 514	495	12 328	263	28 994		
1960 MD	4 277	2 160	684	643	6 812	1 196	5 140	510	12 771	273	28 979		
1960													
Januar	4 111	2 475	731	677	6 748	1 176	5 116	515	13 053	255	30 290		
Februar	3 881	2 149	691	628	5 788	1 100	4 882	493	12 496	248	28 377		
März	4 409	2 349	719	669	6 836	1 213	4 924	535	12 541	286	29 863		
April	3 878	1 985	663	655	6 037	1 093	4 908	517	11 917	270	28 532		
Mai	4 045	2 254	598	670	7 655	1 185	5 124	538	13 173	286	28 690		
Juni	3 826	2 140	669	652	6 594	1 199	5 029	511	12 673	261	28 131		
Juli	3 908	2 182	703	669	7 277	1 257	5 019	307	13 537	282	28 737		
August	4 314	2 060	703	479	6 797	1 296	4 858	544	13 577	284	29 075		
September	4 431	2 115	677	606	7 149	1 250	5 064	528	12 702	256	28 260		
Oktober	4 976	1 963	636	674	7 113	1 199	5 556	543	12 745	285	29 148		
November	4 714	2 028	627	659	6 765	1 164	5 374	533	11 995	270	28 919		
Dezember	4 833	2 219	695	676	6 981	1 218	5 832	562	12 843	289	29 954		
1961													
Januar	4 680	. . .	723	658	6 766	. . .	6 019	567	30 203		
Februar	569	5 854	27 605		
März	641	6 167		
April	5 726		
Mai		
Juni		

* Wenn nicht besonders vermerkt, beziehen sich die Zahlen auf die Förderung von Erdöl, ohne Naturbenzin und Schieferöl. In vielen Fällen sind die Original-Angaben von Flüssigkeitsmaßen umgerechnet.

¹⁾ Einschl. Saarland. — ²⁾ Monatsdurchschnitt. — ³⁾ Quelle: „Bahrain Petroleum Company“. — ⁴⁾ Quelle: „Iraq Petroleum Company“. — ⁵⁾ Monatszahlen ohne Naft Khaneh (15 000 t im Monatsdurchschnitt). — ⁶⁾ Ab 1960 etwa 98 vH der Gesamtförderung erfaßt; Quelle: „Oil and Gas Journal“. — ⁷⁾ Quelle: „Petroleum Press Service“. — ⁸⁾ Quelle: „Arabian-American Oil Company“. — ⁹⁾ Einschl. Deutsche Ostgebiete (Grenzen vom 31. 12. 1937), z. Z. unter sowjetischer Verwaltung.

Industrie und Energiewirtschaft
Produktion ausgewählter Erzeugnisse

Roheisen*

1000 t

Zeit	Europäische Länder										
	Bundes- republik Deutsch- land ¹⁾	Saarland	Belgien	Frank- reich	Großbri- tannien und Nord- irland (Vereingt. Königr.) ²⁾	Italien	Jugo- slawien	Luxem- burg	Nieder- lande	Nor- wegen	Öster- reich
1950 MD	789	140	303	654	818	47,7	18,9	208	37,8	18,9	73,8
1953 MD	971	198	352	722	948	109,2	23,4	227	49,5	23,1	110,3
1954 MD	1043	208	384	736	1003	112,1	30,7	233	50,9	20,5	112,9
1955 MD	1374	240	449	912	1058	144,2	44,2	257	55,9	29,7	125,5
1956 MD	1465	251	480	952	1117	166,1	53,8	276	55,2	37,7	144,7
1957 MD	1530	260	465	993	1210	183,8	61,4	281	58,4	47,1	163,4
1958 MD	1388	257	460	998	1099 ³⁾	180,5	65,0	274	76,4	43,5	151,5
1959 MD	1800 ³⁾	.	497	1039	1066	182,7	75,3	287	95,0	50,8	153,0
1960 MD	2145	.	543	1179	1334	224,6	84,9	315	112,1	59,4	186,0
1960											
Januar	2094	.	540	1169	1211	192,3	89,6	316	111,3	58,9	162,5
Februar	2059	.	537	1148	1227	180,7	85,0	307	105,6	55,2	172,9
März	2232	.	590	1239	1585 ³⁾	202,2	90,1	328	109,2	59,8	194,7
April	2065	.	526	1149	1264	233,6	86,1	312	106,6	58,5	189,2
Mai	2202	.	551	1201	1215	263,4	86,4	309	112,7	61,7	194,8
Juni	2058	.	556	1153	1499 ³⁾	255,0	84,2	309	105,1	59,8	168,8
Juli	2244	.	539	1138	1175	262,1	89,2	326	109,8	62,4	196,0
August	2252	.	578	1040	1478 ³⁾	276,6	87,0	305	116,3	65,2	193,8
September	2157	.	575	1192	1244	234,6	82,8	321	115,5	61,6	187,6
Oktober	2192	.	586	1261	1276	231,6	85,8	326	122,7	59,4	200,9
November	2114	.	569	1205	1600 ³⁾	236,2	78,3	311	109,8	56,3	180,7
Dezember	2064	.	408	1250	1244	257,4	74,3	316	121,3	54,1	189,9
1961											
Januar	2207	.	124	1281	1256	240,4	78,6	316	128,3	50,9	189,1
Februar	2053	.	529	1203	1231	221,6	83,1	306	115,7	47,1	164,5
März	2247	.	618	1329	1596 ³⁾	257,6	94,2	338	125,9	55,7	199,9
April	2098	.	583	1220	1252	269,6	84,4	322	123	.	.
Mai	2173	.	598	133	.	.
Juni

Zeit	noch: Europäische Länder						Außereuropäische Länder				
	Polen ⁶⁾¹⁰⁾	Schwe- den ⁷⁾	Sowjet- union ¹¹⁾	Spanien	Tschecho- slowa- kei ⁸⁾	Ungarn	Austra- lien ⁷⁾	Indien	Japan	Kanada ⁷⁾	Ver- einigte Staaten ⁹⁾
1950 MD	128	65,4	1598	56,0	163	38,8	93	142	192	189	4947
1953 MD	197	83,4	2285	68,5	232	61,3	156	150	388	239	5733
1954 MD	222	78,2	2498	75,3	232	71,4	157	166	396	176	4437
1955 MD	259	97,9	2776	82,9	249	73,6	152	160	453	256	5882
1956 MD	292	110,7	2980	78,7	274	64,0	176	166	522	288	5871
1957 MD	307	120,6	3087	83,3	297	69,8	187	162	595	281	5998
1958 MD	322	110,3	3300	111,8	315	91,7	193	178	641	231	4368
1959 MD	365	117,0	3580	139	354	93,4	212	261	820	316	4594
1960 MD	380	126	3900	161	391	105,3	244	359	1028	323	5089
1960											
Januar	399	122,7	3 800 ⁸⁾	155,1	370	101,4	218	347	923	340	7103
Februar	369	125,0		129,8	346	99,3	198	343	865	324	6726
März	372	163,1 ³⁾		173,4	412	107,2	223	369	947	380	7070
April	361	115,1	3 830 ⁸⁾	165,0	395	103,1	243	343	989	358	6196
Mai	383	128,4		151,7	389	112,1	252	320	1044	357	5801
Juni	359	137,9 ³⁾		162,8	380	111,0	252	304	1007	304	4817
Juli	382	48,2	3 900 ⁸⁾	163,8	400	106,0	243	288	1061	306	4104
August	397	92,3		166,6	400	104,1	256	353	1034	298	4080
September	394	134,0 ³⁾		149,5	396	98,7	247	353	1020	310	3743
Oktober	378	131,4	4 100 ⁸⁾	171,9	404	106,2	260	380	1129	334	4092
November	369	137,0		175,9	391	102,7	253	389	1131	302	3787
Dezember	400	171,3 ³⁾		168,4	412	112,2	283	402	1192	267	3517
1961											
Januar	419	137	4 100 ⁸⁾	.	408	111	239	425	1212	300	3691
Februar	377	136		170,2	392	98	237	394	1107	293	3598
März	411	170 ³⁾		166,5	425	105	268	.	.	353	4129
April	.	136	.	176,5	4287
Mai
Juni

* Wenn nicht anders vermerkt, beziehen sich die Zahlen auf die Gesamtproduktion von Roheisen und Hochofen-Ferrolegierungen.

¹⁾ Bis 5. Juli 1959 ohne Saarland. — ²⁾ Einschl. Saarland für 12 Monate berechnet. ³⁾ Ab 1957 ohne Elektro-Ferrolegierungen (bis Ende 1956 mtl. etwa 2000 t). — ⁴⁾ Das Jahr zu 53 Wochen. — ⁵⁾ 5 Wochen, übrige Monate zu 4 Wochen. — ⁶⁾ Ohne Elektro-Ferrolegierungen. — ⁷⁾ Ohne Ferrolegierungen. — ⁸⁾ Monatsdurchschnitt. — ⁹⁾ Ohne Erzeugung in Elektroöfen. — ¹⁰⁾ Einschl. Deutsche Ostgebiete (Grenzen vom 31. 12. 1937), z. Z. unter polnischer Verwaltung. — ¹¹⁾ Einschl. Deutsche Ostgebiete (Grenzen vom 31. 12. 1937), z. Z. unter sowjetischer Verwaltung.

Industrie und Energiewirtschaft
Produktion ausgewählter Erzeugnisse

Rohstahl^a

1000 t

Zeit	Europäische Länder										
	Bundesrepublik Deutschland ¹⁾	Saarland	Belgien	Frankreich	Großbritannien und Nordirland (Vereinig. Königr.)	Italien	Jugoslawien	Luxemburg	Niederlande	Norwegen	Österreich
1950 MD	1010	158	315	721	1380	197	35,7	204	41	6,8	78,9
1953 MD	1285	224	369	833	1491	292	42,9	221	72	9,2	106,9
1954 MD	1453	234	413	885	1568	351	51,3	236	77	10,1	137,7
1955 MD	1778	264	492	1049	1676	449	67,1	269	82	14,2	151,9
1956 MD	1932	281	532	1117	1749	493	73,9	288	88	24,2	173,1
1957 MD	2042	289	523	1175	1837	566	87,4	291	99	29,1	209,1
1958 MD	1899	291	501	1217	1656 ³⁾	523	93,3	282	120	31,0	199,4
1959 MD	2453 ²⁾	.	536	1268	1708	563	108,3	305	139	34,6	209,3
1960 MD	2842	.	599	1440	2056	685	120,2	340	162	39,9	263,5
1960											
Januar	2771	.	562	1395	1914	677	118,3	336	148	40,5	230,6
Februar	2776	.	593	1409	1960	639	121,1	332	161	41,9	249,8
März	2982	.	665	1515	2464 ¹⁾	710	131,8	359	167	45,9	283,8
April	2659	.	593	1429	1943	671	126,8	338	158	38,1	260,2
Mai	2866	.	611	1470	1930	724	116,1	331	165	38,8	260,1
Juni	2631	.	626	1410	2367 ¹⁾	692	115,8	334	154	38,9	244,5
Juli	2955	.	565	1358	1589	675	123,0	350	157	26,1	279,3
August	3006	.	643	1209	2149 ¹⁾	630	122,5	329	160	35,2	277,0
September	2922	.	651	1508	1955	682	120,1	353	160	43,5	262,5
Oktober	3003	.	638	1561	2020	703	122,1	348	171	46,1	286,7
November	2858	.	606	1484	2566 ¹⁾	711	112,3	336	163	43,9	266,6
Dezember	2672	.	436	1531	1833	702	112,2	338	176	39,6	260,2
1961											
Januar	2970	.	130	1557	1943	757	110,8	333	176	40,6	264,6
Februar	2789	.	599	1467	1971	698	121,8	326	166	37,6	251,1
März	3078	.	704	1653	2393 ¹⁾	779	135,0	367	188	40,2	294,9
April	2772	.	630	1484	1917	735	131,2	341	156
Mai	2802	.	647	790	...	349	171
Juni
Zeit	noch: Europäische Länder						Außereuropäische Länder				
	Polen ³⁾	Schweden	Sowjetunion ⁴⁾	Spanien ⁵⁾	Tschechoslowakei ²⁾	Ungarn	Australien ⁶⁾	Indien	Japan	Kanada	Vereinigte Staaten
1950 MD	210	121	2277	67,9	260	87	103	123	403	256	7321
1953 MD	300	149	3177	74,7	364	129	173	128	639	311	8438
1954 MD	329	155	3453	91,7	356	124	187	143	646	241	6676
1955 MD	369	179	3773	101,0	373	136	186	144	784	343	8848
1956 MD	418	202	4058	103,6	407	118	215	147	926	401	8710
1957 MD	442	209	4265	112,1	431	115	255	145	1048	383	8521
1958 MD	469	203	4577	131,1	459	136	268	154	1010	328	6445
1959 MD	513	237	4996	159	511	147	287	206	1386	448	7064
1960 MD	557	268	5440	163	564	157	312	273	1845	438	7506
1960											
Januar	544	258	5370 ⁵⁾	156,6	514	156	289	260	1650	517	10931
Februar	504	266		128,5	524	154	278	250	1685	500	10094
März	562	336 ¹⁾	5300 ⁵⁾	171,4	598	166	301	276	1810	540	10491
April	551	231		169,1	566	157	298	252	1754	468	8870
Mai	562	268	5500 ⁵⁾	162,0	574	154	318	244	1835	452	8011
Juni	538	272 ¹⁾		166,6	556	158	310	248	1777	402	6718
Juli	556	90	5600 ⁵⁾	169,0	560	154	314	247	1845	400	5761
August	573	248		169,2	561	155	337	267	1864	391	6203
September	558	340 ¹⁾	5600 ⁵⁾	149,1	574	158	315	279	1871	409	5859
Oktober	574	286		176,2	592	159	320	300	1976	441	6231
November	569	293	5800 ⁵⁾	172,4	569	160	318	301	1995	410	5599
Dezember	591	331 ¹⁾		167,4	580	155	342	323	2076	321	5298
1961											
Januar	590	290	5800 ⁵⁾	172	569	177	261	242	2010	415	5820
Februar	556	300		177,3	563	153	286	297	2001	429	5660
März	611	362 ¹⁾	...	174,0	627	167	331	...	2164	513	6429
April	...	286		179,8	6881
Mai
Juni

* Wenn nicht anders vermerkt, beziehen sich die Zahlen auf die Gesamtproduktion von Rohstahlblöcken und Flüssigstahl für Stahlguß; ohne Schweißstahl.

¹⁾ Bis 5. Juli 1959 ohne Saarland. — ²⁾ Einschl. Saarland für 12 Monate berechnet. — ³⁾ Jahr zu 53 Wochen. — ⁴⁾ 5 Wochen, übrige Monate 4 Wochen. — ⁵⁾ Monatsdurchschnitt. — ⁶⁾ Nur Rohstahlblöcke. — ⁷⁾ Einschl. Puddelleisen. — ⁸⁾ Einschl. Deutsche Ostgebiete (Grenzen vom 31. 12. 1937), z. Z. unter polnischer Verwaltung. — ⁹⁾ Einschl. Deutsche Ostgebiete (Grenzen vom 31. 12. 1937), z. Z. unter sowjetischer Verwaltung.

Industrie und Energiewirtschaft
Produktion ausgewählter Erzeugnisse

Blei*
1000 t

Zeit	Europäische Länder							Außereuropäische Länder					
	Bundesrepublik Deutschland ¹⁾	Belgien ²⁾	Frankreich	Großbrit. und Nordirl. (Vereinig. König.) ³⁾	Italien	Jugoslawien	Spanien	Australien	Kanada	Mexiko	Peru ⁴⁾	Tunesien	Vereinigte Staaten ^{2) 4)}
1950 MD	11,8	5,2	5,1	6,2	3,1	4,8	2,9	16,7	12,9	19,2	2,7	2,0	43,2
1953 MD	12,3	6,4	4,6	6,2	3,2	5,9	4,1	17,5	12,5	17,9	4,9	2,3	40,4
1954 MD	12,3	6,0	5,1	6,4	3,1	5,6	4,7	20,2	12,6	17,4	4,8	2,3	41,7
1955 MD	12,3	6,9	5,5	6,6	3,5	6,3	5,1	19,0	11,2	16,8	5,1	2,2	41,4
1956 MD	13,5	8,5	5,3	8,0	3,3	6,3	4,9	20,0	11,2	16,0	5,0	2,0	46,4
1957 MD	14,8	8,3	6,2	7,3	3,3	6,5	5,1	20,2	10,8	17,3	5,8	2,1	45,7
1958 MD	14,5	8,0	5,9	6,8	4,0	7,0	5,8	21,1	10,1	16,4	5,4	2,1	39,5
1959 MD	16,0	7,4	5,8	7,3	3,8	7,1	5,7	20,0	10,2	15,5	4,7	1,8	28,8
1960 MD	17,2	7,7	6,2	7,7	3,6	7,4	5,9	20,5	12,0	14,8	6,1	1,7	31,5
1960													
Januar	17,6	7,7	6,2	7,9	2,9	6,3	6,6	22,1	10,6	15,4	5,6	—	36,3
Februar	16,2	7,9	5,7	7,4	3,7	6,5	5,9	21,0	11,3	17,0	5,5	1,0	33,1
März	17,9	8,7	6,2	9,1	3,5	7,1	6,0	20,0	12,7	25,0	6,5	1,6	33,7
April	17,4	8,5	6,7	8,2	3,3	5,8	6,3	19,2	12,0		6,3	2,4	36,4
Mai	18,4	8,5	6,5	8,9	3,7	6,2	5,2	19,8	12,2	14,1 ⁵⁾	6,3	1,1	33,1
Juni	14,9	7,5	6,2	7,5	3,3	7,7	4,4	20,7	11,8		6,1	1,6	30,3
Juli	15,5	6,3	6,6	6,1	3,9	8,3	4,2	22,0	10,4	12,1	6,4	2,7	26,6
August	17,1	5,4	1,8	6,6	3,1	7,3	6,6	20,6	12,0	14,1	5,5	0,8	29,6
September	17,0	6,3	6,7	8,5	3,5	9,5	6,5	20,6	11,6	11,9	5,8	2,0	26,9
Oktober	17,8	7,4	7,7	7,8	4,1	6,1	6,5	20,2	11,7	12,1	6,3	2,0	30,2
November	17,2	8,7	7,1	7,9	4,2	9,3	5,3	18,9	12,4	13,3	7,2	2,4	34,8
Dezember	19,8	8,5	7,2	6,9	4,5	9,1	7,6	21,3	15,1	14,3	6,5	2,3	27,0
1961													
Januar	17,0	8,1	7,1	6,4	3,3	5,4	5,2	19,9	14,2	13,3	6,6	1,6	41,5
Februar	16,5	7,7	6,1	6,8	4,0	5,6	3,4	18,5	13,1		5,9	2,3	41,1
März	18,9	7,7	6,5	7,3	4,2	8,8	5,5	...	14,9		6,5	2,0	37,2
April	16,5	7,5	5,3	7,7	4,6
Mai	18,3
Juni

* Wenn nicht anders vermerkt, beziehen sich die Zahlen auf die Hüttengewinnung von primärem Rohblei aus Erzen sowie Konzentraten (einschl. Antimonblei).

¹⁾ Einschl. Saarland, Weich-, Fein- und Hartblei aus Hütten und Raffinerien der Akkumulatorenwerke. — ²⁾ Einschließlich geringer Mengen Sekundärblei. — ³⁾ Sekundärblei, Einschl. geringer Mengen Primärblei. — ⁴⁾ Quelle: „American Bureau of Metal Statistics“. — ⁵⁾ Monatsdurchschnitt.

Zink*
1 000 t

Zeit	Europäische Länder								Außereuropäische Länder				
	Bundesrepublik Deutschland ¹⁾	Belgien ²⁾	Frankreich	Großbrit. und Nordirl. (Vereinig. König.) ³⁾	Italien	Jugoslawien ³⁾	Norwegen	Polen ^{4) 5)}	Australien	Japan ⁴⁾	Kanada	Mexiko	Vereinigte Staaten
1950 MD	10,2	14,8	6,0	6,0	3,2	1,0	3,6	9,5	7,1	4,1	15,5	4,5	63,8
1953 MD	12,4	16,1	6,7	6,2	4,7	1,2	3,2	11,5	7,6	6,6	19,0	4,4	69,3
1954 MD	14,0	17,8	9,2	6,9	5,5	1,1	3,7	11,8	8,9	8,5	16,2	4,6	60,7
1955 MD	14,9	17,7	9,3	6,9	5,7	1,1	3,8	13,0	8,6	9,4	19,4	4,7	72,8
1956 MD	15,5	19,2	9,4	6,9	6,0	1,7	4,0	12,8	8,9	11,3	19,3	4,7	74,4
1957 MD	15,3	19,6	10,9	6,5	6,2	2,5	4,0	13,2	9,3	11,5	18,7	4,7	74,5
1958 MD	14,7	17,9	12,5	6,3	6,0	2,6	3,8	13,6	9,7	11,7	19,1	4,8	59,1
1959 MD	15,1	18,7	12,5	6,2	6,2	2,7	4,0	14,0	9,9	13,3	19,3	4,6	60,4
1960 MD	15,2	20,6	12,7	6,3	6,6	3,0	3,6	14,6	10,2	15,0	19,7	4,4	62,0
1960													
Januar	15,8	19,9	11,8	6,6	6,2	2,9	4,3	14,4	10,0	13,0	20,2	4,8	63,1
Februar	15,0	20,0	12,3	5,3	5,9	2,9	3,9	13,9	9,4	13,5	19,1	4,2	64,4
März	16,0	20,3	13,3	7,2	7,0	3,1	4,0	14,9	10,1	14,4	20,5	4,8	74,6
April	15,3	20,5	13,3	6,3	6,5	2,8	4,0	14,3	9,9	14,7	19,4	4,2	71,9
Mai	15,6	21,1	13,1	4,7	7,4	2,9	3,3	15,0	10,2	10,9	19,7	4,5	67,8
Juni	14,5	20,9	12,8	6,2	6,8	2,9	3,6	14,6	9,3	15,1	19,3	4,1	66,1
Juli	15,3	21,0	13,1	6,0	6,9	2,9	2,2	14,7	10,7	15,6	18,9	4,6	63,5
August	15,1	20,7	12,5	5,1	7,1	3,0	3,5	14,4	10,5	15,6	19,2	4,5	54,0
September	14,4	20,7	10,8	6,6	6,8	3,1	4,1	14,2	10,1	15,9	19,6	4,2	50,9
Oktober	15,0	20,8	13,2	5,4	6,5	3,1	4,1	15,1	10,6	16,3	20,5	4,3	53,3
November	14,7	20,8	12,2	7,4	5,9	3,2	4,1	14,9	10,5	16,4	19,9	4,4	51,6
Dezember	15,6	20,6	12,3	8,7	6,5	3,1	2,5	15,1	10,9	17,4	20,4	4,2	62,9
1961													
Januar	16,1	18,7	13,6	6,4	6,7	2,4	4,2	15,2	10,8	16,7	20,7	4,6	67,1
Februar	14,8	18,7	12,3	6,7	6,3	2,3	3,8	14,3	10,0	15,2	19,1	3,8	60,1
März	16,6	19,6	15,0	9,6	6,6	3,4	3,3	15,8	11,2	...	21,0	4,3	66,8
April	15,8	21,5	14,0	3,1
Mai	16,3
Juni

* Wenn nicht anders vermerkt, beziehen sich die Zahlen auf die Hüttengewinnung von primärem Rohzink aus Erzen und Konzentraten sowie auf Elektrolytzink.

¹⁾ Einschl. Saarland, Gesamtzeugung der Hütten. — ²⁾ Einschl. Zinklegierungen und Sekundärzink. — ³⁾ Ab Mai 1956 einschl. Elektrolytzink. — ⁴⁾ Einschl. Sekundärzink. — ⁵⁾ Einschl. Deutsche Ostgebiete (Grenzen vom 31. 12. 1937), z. Z. unter polnischer Verwaltung.

Stromerzeugung*

Mill. kWh

Zeit	Europäische Länder													
	Bundes- republik Deutsch- land ¹⁾	Bel- gien	Däne- mark	Finn- land	Frank- reich	Groß- britannien ²⁾	Irland	Ita- lien ³⁾	Jugo- sla- wien	Lu- xem- burg	Nie- der- lande	Nor- we- gen ⁴⁾	Öster- reich ⁵⁾	Polen ¹²⁾
	I + Ö	I + Ö	Ö	I + Ö	I + Ö	Ö	Ö	I + Ö	I + Ö	I + Ö	I + Ö	I + Ö	Ö	I + Ö
1950 MD	3 668	707	151	348	2 752	4 543	75	2 057	201	58,1	618	1 444	409	785
1953 MD	5 038	799	196	450	3 455	5 459	104	2 718	248	73,2	800	1 595	569	1 140
1954 MD	5 661	862	237	475	3 798	6 075	117	2 964	287	82,4	882	1 779	643	1 289
1955 MD	6 315	923	283	570	4 136	6 679	128	3 177	362	91,9	932	1 857	701	1 479
1956 MD	7 022	994	303	555	4 486	7 263	138	3 383	421	96,9	1 037	1 948	775	1 625
1957 MD	7 576	1 042	279	643	4 786	7 581	143	3 560	521	101,0	1 114	2 121	832	1 763
1958 MD	7 851	1 048	294	657	5 133	8 209	155	3 791	613	101,9	1 154	2 259	920	1 995
1959 MD	8 736 ¹²⁾	1 088	336	645	5 380	8 764	168	4 088	676	108,6	1 248	2 356	1 018	2 198
1960 MD	9 574	1 177	407	729	6 010	9 904	187	4 524	744	119,6	1 366	2 580	1 093	2 441
1960														
Januar	10 079	1 232	549	760	6 320	11 738	226	4 384	750	122,8	1 472	2 884	976	2 495
Februar	9 636	1 181	490	734	5 870	10 991	211	4 263	719	120,0	1 390	2 755	925	2 402
März	9 971	1 234	497	766	6 180	11 023	209	4 417	747	130,6	1 421	2 732	1 020	2 490
April	8 902	1 139	405	652	5 590	9 155	173	4 249	717	121,9	1 263	2 429	1 043	2 229
Mai	9 061	1 132	325	710	5 600	8 781	155	4 608	713	119,9	1 239	2 398	1 175	2 255
Juni	8 387	1 110	268	628	5 690	7 782	142	4 397	682	115,1	1 196	2 291	1 169	2 138
Juli	8 965	1 048	222	638	5 570	7 770	150	4 626	686	120,8	1 160	2 150	1 183	2 185
August	9 083	1 147	297	711	4 945	7 992	147	4 327	713	115,0	1 227	2 330	1 339	2 292
September	9 462	1 199	355	757	5 925	9 044	167	4 606	732	114,8	1 349	2 449	1 161	2 408
Oktober	10 158	1 259	459	804	6 460	10 448	194	4 779	788	119,1	1 475	2 857	1 100	2 686
November	10 271	1 259	490	799	6 515	11 467	218	4 694	813	118,5	1 553	2 786	1 068	2 784
Dezember	10 917	1 218	521	786	7 000	12 654	246	4 933	868	122,2	1 648	2 902	1 060	2 923
1961														
Januar	11 201	1 080	524	858	6 900	13 266	252	5 014	876	120,7	1 630	2 950	1 077	2 873
Februar	9 783	1 196	463	779	6 100	11 033	208	4 422	777	111,9	1 397	2 643	932	2 574
März	10 551	1 306	390	816	6 545	11 236	208	4 828	839	...	1 502	2 897	1 064	2 757
April	9 420	772	...	9 835	182	...	771
Mai
Juni
Zeit	noch: Europäische Länder							Außereuropäische Länder						
	Schwe- den	Schweiz ⁶⁾	Sowjet- union ¹⁴⁾	Span- ien	Tsche- choslo- wa- kei	Tür- kei ⁸⁾	Un- garn	Au- stra- lien	Indien	Japan ⁹⁾	Kana- da ¹⁰⁾	Mexiko	Südafri- kanische Union	Vereinigte Staaten
	I + Ö	I + Ö	I + Ö	I + Ö	I + Ö	I + Ö	I + Ö	I + Ö	Ö	I + Ö	I + Ö	I + Ö	I + Ö	I + Ö
1950 MD	1 515	873	7 602	576	773	65,8	250	854	426	3 741	4 242	369	906	32 327
1953 MD	1 870	1 122	11 194	838	1 030	100,0	385	1 079	559	4 641	5 458	478	1 112	42 847
1954 MD	1 996	1 098	12 558	873	1 134	116,9	402	1 206	627	5 006	5 761	524	1 220	45 387
1955 MD	2 060	1 287	14 185	994	1 251	131,6	452	1 340	716	5 433	6 358	584	1 373	52 417
1956 MD	2 219	1 241	15 971	1 160	1 383	151,6	433	1 470	805	6 132	7 365	652	1 483	57 067
1957 MD	2 414	1 325	17 474	1 216	1 477	171,4	454	1 597	906	6 775	7 587	704	1 592	59 696
1958 MD	2 530	1 406	19 613	1 289	1 635	192,0	540	1 704	1 031	7 119	8 062	758	1 671	60 363
1959 MD	2 688	1 515	22 093	1 365	1 824	215,5	591	1 843	1 329	8 259	8 655	814	1 810	66 209
1960 MD	2 899	1 583	24 300	1 469	2 038	224	635	2 041	1 358	...	9 501	...	1 938	70 038
1960														
Januar	2 791	1 314	22 000 ⁷⁾	1 506	2 102	231,6	639	1 735	1 297	8 477	9 888	834	1 817	71 532
Februar	2 767	1 196	...	1 490	2 004	214,2	613	1 766	1 252	8 146	9 443	825	1 774	67 622
März	2 847	1 363	...	1 426	2 088	222,0	650	1 937	1 324	9 093	10 069	886	1 829	72 110
April	2 534	1 405	...	1 369	1 914	211,0	594	1 872	1 325	9 104	9 409	863	1 875	66 220
Mai	2 875	1 793	25 400 ⁷⁾	1 400	1 877	212,2	626	2 177	1 388	9 376	9 368	922	2 014	67 962
Juni	2 749	2 070	...	1 338	1 858	201,5	599	2 212	1 380	9 127	9 133	915	2 040	69 304
Juli	2 377	2 053	...	1 332	1 828	198,9	605	2 312	1 361	9 546	9 055	911	2 102	70 694
August	3 080	2 101	24 900 ⁷⁾	1 289	1 922	208,5	617	2 303	1 404	9 367	9 323	...	2 048	74 613
September	3 123	2 013	...	1 351	2 044	227,0	637	2 121	1 381	9 445	9 249	873	1 938	69 628
Oktober	3 149	1 878	...	1 525	2 185	242,6	656	2 081	1 366	9 677	9 571	931	1 998	69 485
November	3 200	1 734	25 000 ⁷⁾	1 627	2 266	252,4	675	2 030	1 368	9 672	9 584	...	1 935	68 271
Dezember	3 303	1 702	...	1 880	2 362	262,8	704	1 946	1 486	10 460	9 905	...	1 889	72 997
1961														
Januar	3 298	1 633	24 000 ⁷⁾	1 884	2 378	254,3	703	1 875	1 462	9 898	9 978	...	1 913	73 547
Februar	2 933	1 445	...	1 654	2 167	227,0	644	1 864	9 009	...	1 804	65 746
März	3 337	1 669	...	1 749	2 318	229,7	684	2 055	9 859	...	2 024	71 742
April	1 589
Mai
Juni

* I = Erzeugung in industriellen Stromerzeugungsanlagen.

Ö = Erzeugung in Elektrizitätswerken für die öffentliche Versorgung.

¹⁾ Ohne Bundesbahn-Kraftwerke. Ab Juli 1959 einschl. Saarland. — ²⁾ Ohne Nordirland und ohne Eisenbahnkraftwerke. — ³⁾ 182 Kraftwerke mit ca. 98 vH der Gesamterzeugung. — ⁴⁾ Kraftwerke mit einer installierten Leistung von 1000 kWh und mehr. — ⁵⁾ Etwa 65 vH der Gesamterzeugung. — ⁶⁾ Berichtsjahre, die am 30. September des angegebenen Jahres enden. — ⁷⁾ Monatsdurchschnitt. — ⁸⁾ Ab 1960 etwa 96 vH der Gesamterzeugung erfasst. — ⁹⁾ Ab 1954 umfassen die Jahreszahlen 12 Monate, die am 1. April des Berichtsjahres beginnen. — ¹⁰⁾ Vor 1956 ohne Eigenbedarf der Industrie. — ¹¹⁾ Einschl. Saarland für 12 Monate berechnet. — ¹²⁾ Einschl. Deutsche Ostgebiete (Grenzen vom 31. 12. 1937), z. Z. unter polnischer Verwaltung. — ¹³⁾ Einschl. Deutsche Ostgebiete (Grenzen vom 31. 12. 1937), z. Z. unter sowjetischer Verwaltung.

Gaserzeugung

Gewinnung von Erdgas und Gaserzeugung
Mill. cbm

Zeit	Europäische Länder					Außereuropäische Länder					Europäische Länder				
	Bundesrep. Deutschland ¹⁾	Frank- reich	Italien	Polen ²⁾ 10)	Oster- reich ³⁾	Bru- nei ⁴⁾	Kana- da ⁵⁾	Mexi- ko ⁴⁾	Vene- zuela	Vereinigte Staaten	Bundes- republik Deutschland 1)	Saar- land	Bel- gien ⁷⁾	Däne- mark	Finn- land
	Erdgasgewinnung										Gaswerke und Kokereien	Koke- reien	Gaswerke und Kokereien	Gas- werke	Gaswerke und Kokereien
											Gaserzeugung				
1950 MD	4,3	20,5	43	15,2	39,2	62,8	160	148	93	14 824	1 108	110	121	31,4	2,6
1953 MD	4,8	20,4	190	26,6	46,2	97,8	238	226	181	19 814	1 538	121	147	31,7	4,3
1954 MD	7,3	21,6	249	29,8	52,1	91,5	285	230	204	20 630	1 503	126	162	32,4	4,3
1955 MD	20,0	22,2	302	32,8	62,4	98,1	356	290	229	22 194	1 738	137	172	32,5	3,7
1956 MD	30,6	26,6	372	36,4	62,1	119,0	399	295	250	23 791	1 868	147	187	33,4	4,0
1957 MD	29,8	46,8	416	34,9	63,2	133,8	519	387	302	25 203	1 949	153	185	31,9	4,9
1958 MD	28,7	87,1	432	32,0	68,4	133,5	797	500	328	26 029	1 890	148	188	31,5	5,1
1959 MD	32,3	217,8	510	35,4	94,0	148,2	985	505	349	28 426	1 701	188	193	33,6	5,3
1960 MD	37,3	369,9	536	45,8	122,4	135	1 227	...	384	30 032	1 974	...	205	31,3	5,7
1960															
Januar	40,1	331,8	621	43,2	148,3	...	1 429	516	400	33 592	2 036	...	217	34,7	5,8
Februar	37,8	320,9	584	44,5	147,9	135,1 ⁴⁾	1 307	489	379	31 663	1 924	...	208	33,3	4,6
März	39,8	293,8	547	47,5	141,3	...	1 389	...	382	32 841	2 003	...	221	...	4,8
April	34,1	343,6	489	43,7	121,8	...	1 156	514	346	29 202	1 915	...	198	30,8	6,0
Mai	33,0	311,4	487	39,2	104,2	138,4 ⁵⁾	1 103	547	390	28 389	1 997	...	205	29,8	6,0
Juni	28,3	374,2	441	39,9	100,1	...	996	540	378	27 162	1 893	...	199	27,2	5,7
Juli	34,0	400,4	463	40,0	102,3	...	959	548	375	27 292	1 968	...	188	25,8	5,3
August	36,8	343,9	441	36,5	99,8	133,6 ⁶⁾	969	547	383	28 204	1 979	...	205	29,0	5,6
September	38,2	366,9	586	42,4	113,9	...	1 027	495	398	26 966	1 936	...	210	30,4	5,8
Oktober	42,4	404,0	549	51,3	121,5	...	1 246	551	415	29 745	2 014	...	213	32,4	6,3
November	40,5	454,1	578	59,4	127,3	132,5 ⁷⁾	1 437	526	377	31 104	1 968	...	208	32,5	6,1
Dezember	42,9	493,3	648	61,7	140,7	...	1 708	...	381	34 219	2 056	...	190	35,0	6,4
1961															
Januar	45,0	493,4	643	65,6	137,1	2 106	...	140	35,2	5,9
Februar	39,5	434,6	542	57,3	123,1	1 866	...	207	31,0	5,2
März	42,6	483,1	571	61,2	139,7	2 010	...	229	32,8	5,8
April	34,3	469,1	1 908	5,7
Mai	37,0
Juni

Zeit	noch: Europäische Länder										Außereuropäische Länder				
	Frank- reich ⁸⁾	Groß- britan- nen ⁹⁾	Irland	Italien	Jugo- slawien	Nie- der- land- de ¹¹⁾	Nor- wegen	Por- tugal ¹²⁾	Span- nien	Tsche- choslo- wa- kei	Argen- tinien	Austra- lien ¹³⁾	Japan	Kana- da ¹⁴⁾	Vereinigte Staaten ¹⁵⁾
	Gas- werke	Gas- werke	Gas- werke	Gaswerke und Kokereien	Gas- werke	Gaswerke und Kokereien	Gas- werke	Gas- werke	Gas- werke	Gaswerke und Kokereien	Gas- werke	Gas- werke	Gas- werke	Gas- werke	
	noch: Gaserzeugung														
1950 MD	202	1 280	12,5	132	2,4	133	3,8	3,3	22,3	193	21,3	82,3	89	63,8	1 348
1953 MD	207	1 332	13,8	166	2,0	146	4,1	4,2	26,5	248	25,9	96,1	159	61,1	1 053
1954 MD	216	1 385	14,2	172	2,1	157	4,0	4,7	26,9	268	26,5	99,3	178	62,1	1 052
1955 MD	208	1 418	14,2	178	2,2	167	4,1	4,8	26,4	283	28,1	102,6	196	44,7	1 086
1956 MD	217	1 427	15,2	188	2,2	178	4,1	5,4	27,9	296	32,0	105,2	232	47,3	935
1957 MD	235	1 383	14,8	197	2,2	181	3,7	5,4	29,2	305	30,8	110,1	259	37,6	708
1958 MD	241	1 394	15,0	175	2,1	192	3,5	5,6	30,2	301	27,2	112,5	264	13,5	732
1959 MD	232	1 361	15,2	167	2,2	200	3,3	6,0	30,8	329	15,7	114,6	308	3,5	706
1960 MD	247	1 416	15,9	190	3,4	216	3,4	6,4	31,9	361	1,9	122,7	360	5,2	696
1960															
Januar	335	1 591	...	191	2,7	241	4,8	7,7	36,4	367	4,3	92,7	449	5,5	1 122
Februar	299	1 603	17,4 ⁵⁾	181	2,6	227	4,6	7,1	34,8	348	2,4	95,9	421	5,7	1 097
März	273	1 862 ¹⁰⁾	...	202	2,8	233	4,2	7,2	35,2	376	1,4	105,6	408	5,8	1 185
April	234	1 284	...	190	2,7	208	3,3	6,4	33,1	360	1,6	110,2	363	5,6	881
Mai	215	1 187	14,7 ⁶⁾	192	2,7	206	2,6	6,5	33,3	365	1,2	139,6	338	5,0	552
Juni	188	1 325 ¹⁰⁾	...	180	2,6	187	2,1	5,7	30,0	345	1,7	147,6	285	4,2	434
Juli	184	1 023	...	181	2,3	196	1,7	5,3	26,4	347	2,0	154,7	276	3,4	354
August	160	999	14,1 ⁷⁾	177	2,4	195	2,1	4,6	23,6	345	2,0	150,7	270	4,8	344
September	211	1 440 ¹⁰⁾	...	183	2,6	198	2,4	4,5	25,8	355	1,8	131,9	279	4,8	356
Oktober	249	1 303	...	194	3,3	223	3,5	6,5	32,5	375	1,5	123,3	309	5,5	419
November	275	1 451	17,4 ⁸⁾	199	4,8	226	4,1	7,0	34,4	365	1,9	115,4	377	6,0	697
Dezember	347	1 927 ¹⁰⁾	...	205	9,0	249	4,9	8,0	37,6	385	1,1	105,4	549	6,3	917
1961															
Januar	338	1 640	...	216	3,2	257	5,2	8,1	...	391	...	94,2	628	7,2	1 122
Februar	277	1 530	...	197	3,0	218	4,3	7,0	35,9	361	...	92,9	...	6,3	1 252
März	259	1 768 ¹⁰⁾	...	202	3,3	232	4,1	7,2	31,6	105,5
April	207	1 286
Mai
Juni

¹⁾ Ab 1960 einschl. Saarland. — ²⁾ Einschl. Einpress-Gas (gas for repressuring). — ³⁾ Jahreszahlen bis 1955 zum Teil geschätzt. — ⁴⁾ Gesamt-
erzeugung einschl. Einpress-Gas (gas for repressuring) und Verluste. — ⁵⁾ Monatsdurchschnitt. — ⁶⁾ Abgabe. — ⁷⁾ Ohne Eigenverbrauch und
Verluste. — ⁸⁾ Für die Abgabe verfügbare Menge (1959 ca. 33 vH der Gesamterzeugung in Gaswerken und Kokereien). — ⁹⁾ Ohne Nord-
irland. Gaserzeugung der Gaswerke und -bezug der Gaswerke aus Kokereien (ca. 75 vH der Gesamterzeugung). — ¹⁰⁾ Fünf Wochen, übrige
Monate 4 Wochen. — ¹¹⁾ Abgabe (einschl. eingeführt Gas), aber ohne Abgabe an die Stickstoffwerke. — ¹²⁾ Nur Lissabon. — ¹³⁾ Berichtsjahre,
die am 30. Juni des angegebenen Jahres enden. — ¹⁴⁾ Abgabe (1957 ca. 21 vH der Gesamterzeugung). — ¹⁵⁾ Abgabe der Gaswerke einschl.
Mischgas (1958 ca. 39 vH der Gesamterzeugung in Gaswerken und Kokereien). Quelle: „American Gas Association“. — ¹⁶⁾ Einschl. Deutsche
Ostgebiete (Grenzen vom 31. 12. 1937), z. Z. unter polnischer Verwaltung.

Außenhandel

Ein- und Ausfuhrwerte in Millionen Landeswährung*

Zeit	Europäische Länder									
	Bundesrepublik Deutschland ^{1) 2)}		Belgien ³⁾		Dänemark ⁴⁾		Finnland ⁵⁾		Frankreich ^{6) 7) 8) 13)}	
	Ein-fuhr (S)	Aus-fuhr (S)	Ein-fuhr (S)	Aus-fuhr (S)	Ein-fuhr (G)	Aus-fuhr (G)	Ein-fuhr (S)	Aus-fuhr (S)	Ein-fuhr ⁹⁾ (S)	Aus-fuhr (S)
	DM		Belg. Francs		Dän. Kronen		Finnmark		Franz. Francs	
1950 MD	945	695	8 153	6 902	491	383	7 429	6 790 ⁵⁾	88 366	88 581
1953 MD	1 321	1 532	10 127	9 454	573	508	10 155	10 963	114 969	110 319
1954 MD	1 601	1 832	10 655	9 641	670	546	12 678	13 052	123 108	121 942
1955 MD	2 029	2 142	11 850	11 580	675	600	14 747	15 105	136 738	139 939
1956 MD	2 315	2 571	13 635	13 177	751	630	16 963	14 832	161 212	132 384
1957 MD	2 624	2 996	14 302	13 275	791	678	18 993	17 619	187 160	155 858
1958 MD	2 576	3 081	13 037	12 691	783	730	19 441	20 661	196 153	179 245
1959 MD	2 966	3 430	14 341	13 730	918	792	22 232	22 270	209 291	230 956
1960 MD	3 535	3 993	16 488	15 731	1 033	842	28 312	26 377	2 583	2 823
1960										
Januar	3 089	3 387	15 775	15 973	1 040	783	24 687	18 395	2 494	2 925
Februar	3 243	3 662	17 009	15 190	1 141	803	24 704	18 641	2 700	2 997
März	3 649	4 368	17 128	17 068	1 047	851	26 504	17 542	2 806	3 004
April	3 414	3 740	15 648	16 251	946	783	29 031	21 943	2 664	2 747
Mai	3 563	3 980	16 129	15 652	1 032	822	40 791	24 458	2 658	2 840
Juni	3 603	3 783	15 829	15 871	1 019	886	20 873	30 899	2 462	2 731
Juli	3 615	4 075	15 412	15 053	933	795	26 794	30 427	2 544	2 783
August	3 339	3 565	15 420	13 120	1 002	802	25 516	29 630	2 216	2 119
September	3 351	3 883	16 512	14 779	911	819	26 918	31 082	2 462	2 717
Oktober	3 735	4 186	16 839	16 427	1 085	893	29 154	35 588	2 337	3 064
November	3 647	4 249	16 925	15 744	1 050	860	32 048	26 540	2 619	2 931
Dezember	4 169	5 039	16 510	15 796	1 191	1 008	33 769	31 384	3 039	3 024
1961										
Januar	3 441	3 898	16 518	11 987	1 124	841	27 949	20 625	2 393	2 680
Februar	3 172	4 045	18 129	15 771	1 020	783	27 746	20 874	2 604	2 752
März	3 629	4 299	18 733	18 212	1 065	875	33 069	22 294	3 221	3 348
April	3 622	4 365	16 872	16 809
Mai	3 716	4 033	...	16 534
Juni
Zeit	noch: Europäische Länder									
	Griechenland ^{14) 10)}		Großbrit. u. Nordirl. (Vereinigt. Königr.)		Irland		Island ¹¹⁾		Italien ¹¹⁾	
	Ein-fuhr (S)	Aus-fuhr (S)	Ein-fuhr (G)	Aus-fuhr (G)	Ein-fuhr (G)	Aus-fuhr (G)	Ein-fuhr (S)	Aus-fuhr (S)	Ein-fuhr (S)	Aus-fuhr (S)
	Drachmen		£		Ir£		Isländ. Kronen		Lire	
1950 MD	178 428	37 633	217,4	188,3	13,3	6,0	45,3	35,2	77 204 ¹²⁾	62 749 ¹²⁾
1953 MD	596	283	277,2	221,5	15,2	9,5	92,6	58,9	126 057	78 482
1954 MD	825	380	279,8	229,0	15,0	9,6	94,2	70,6	127 037	85 326
1955 MD	955	457	321,7	249,4	17,0	9,2	105,4	70,7	141 219	96 693
1956 MD	1 159	475	321,8	273,8	15,1	9,0	122,3	85,9	165 337	111 742
1957 MD	1 312	549	337,0	285,4	15,4	10,9	113,2	82,2	191 334	132 798
1958 MD	1 412	579	312,3	276,5	16,6	10,9	116,7	89,1	167 487	134 222
1959 MD	1 417	511	332,0	288,4	17,7	10,9	128,8	88,3	175 445	151 710
1960 MD	1 755	508	379,7	308,1	18,9	12,7	253,4	188,7	245 911	190 082
1960										
Januar	1 337	527	367,3	330,1	17,9	11,6	120,6	78,3	218 746	145 395
Februar	1 251	470	364,6	306,4	18,3	11,2	136,0	122,9	248 084	192 018
März	1 954	531	393,7	323,1	20,8	13,0	273,1	171,9	254 317	209 839
April	2 098	359	373,6	320,4	18,6	10,1	222,1	205,7	241 826	189 842
Mai	1 774	369	389,8	330,5	17,9	11,5	209,1	187,0	260 165	206 052
Juni	1 446	361	384,2	286,5	19,2	10,9	384,3	177,6	232 239	179 795
Juli	1 559	283	381,5	287,3	16,1	11,9	218,9	136,9	270 835	199 579
August	2 672	267	381,5	293,9	17,4	13,8	184,5	209,2	216 775	180 672
September	1 463	405	363,4	274,0	18,4	15,6	201,9	175,4	241 243	191 807
Oktober	1 396	498	378,7	272,0	20,6	14,8	231,6	295,4	260 042	207 785
November	2 446	907	419,8	355,8	20,9	15,1	274,1	247,8	254 629	183 524
Dezember	1 666	1 119	383,3	318,1	19,5	13,0	584,3	256,7	256 836	202 548
1961										
Januar	1 852	414	404,3	342,5	21,1	13,3	147,6	188,3	264 355	177 650
Februar	1 247	479	353,1	308,3	22,1	13,6	184,7	229,7	256 245	198 485
März	398,9	325,2	22,7	15,3	206,3	191,8	292 574	299 242
April	355,2	331,3
Mai
Juni

* Wenn nicht anders vermerkt, Warenhandel einschl. Veredelungsverkehr, jedoch ohne unmittelbare Durchfuhr. Silber in jeder Form ist eingeschlossen; Gold in Barren und Münzen, Banknoten und anderes Papiergeld sind ausgeschlossen. Unter den hier angewandten Begriff „Goldbarren“ fallen sowohl geläutertes Gold, d. h. Gold für den Bedarf der Banken und für Münzzwecke, ungeläutertes Gold, einschl. des gewinnbaren Goldinhaltes (von Erzen, Konzentraten, Staub, Kupfer und mit anderen Metallen gemischten Barren), wie auch Abfall, Juwelierkerchicht, anderes Gold in rohem Zustand, Goldschmuck, Goldblatt und andere Erzeugnisse fallen unter „Waren“. Die Ein- und Ausfuhr sind grundsätzlich mit den Grenzwerten, d. h. Wert frei Grenze (Einfuhr: cif — cost, insurance, freight — Ausfuhr: fob — free on board —) angegeben. G = Generalhandel: Einfuhr für den inländischen Verbrauch und Einfuhr zur Lagerung; Ausfuhr von inländischen Erzeugnissen einschl. aller Wiederausfuhr. Umladungen unter Zollüberwachung sind ausgeschlossen. S = Spezialhandel: Unmittelbare Einfuhr sowie die Einfuhr von Waren aus Zoll-, Zollvormerk- und Freihafenlagern; Ausfuhr von inländischen Erzeugnissen einschl. wiederausgeführten Waren, die für den inländischen Verbrauch eingeführt waren. N („national“): Ausfuhr von inländischen Erzeugnissen.

¹⁾ Ohne gewerbliches Gold. — ²⁾ Bundesrepublik einschl. Berlin (West), bis 5. Juli 1959 ohne Saarland. — ³⁾ Einschl. Luxemburg. — ⁴⁾ Ohne Faröer-Inseln und Grönland. Vor 1958 — Spezialhandel. — ⁵⁾ Ohne „Tillgodohavanden“ (Lieferung an die Sowjetunion „on German Credit Account“). — ⁶⁾ Ohne passiven Veredelungsverkehr. — ⁷⁾ Jahreszahlen einschl. eines geringen Betrages von Silber in Münzen. Jahres- und Monatszahlen ab April 1961 einschl. Silber in jeder Form (ohne Scheidemünzen), jedoch ohne Gold. — ⁸⁾ Einschl. Außenhandel des Saarlandes bis 5. Juli 1959. — ⁹⁾ Jahreszahlen sowie Monatszahlen ab Oktober 1951 enthalten Subventionen. — ¹⁰⁾ Die Umrechnung ausländischer Währungen in Drachmen wird durch die Bank von Griechenland auf Grund der amtlichen Wechselkurse festgelegt; ab 1. 1. 1954 = 30 Drachmen je US-Dollar. Die Monatsdurchschnitte der Jahre 1952 und 1953 wurden unter Zugrundelegung dieses Kurses umgerechnet. — ¹¹⁾ Ohne Silber in Münzen. — ¹²⁾ Ohne Triest. — ¹³⁾ Ab 1960 Angaben in NF.

Außenhandel
Ein- und Ausfuhrwerte in Millionen Landeswährung*

Zeit	noch: Europäische Länder									
	Jugoslawien ¹⁾		Niederlande ²⁾		Norwegen ³⁾		Österreich ⁴⁾		Portugal ⁵⁾	
	Ein-	Aus-	Ein-	Aus-	Ein-	Aus-	Ein- ⁴⁾	Aus-	Ein-	Aus-
	fuhr (S)	fuhr (S)	fuhr (S)	fuhr (S)	fuhr (G)	fuhr (G)	fuhr (S)	fuhr (S)	fuhr (S)	fuhr (S)
	Dinar		Niederländ. Gulden		Norweg. Kronen		Österreich. Schilling		Escudos	
1950 MD	983	661	651	447	404	232	767	543	657	445
1953 MD	9883	4650	752	682	543	303	1106	1099	796	524
1954 MD	8485	6009	905	764	606	347	1416	1321	840	608
1955 MD	11024	6415	1016	851	649	377	1922	1514	954	682
1956 MD	11854	8084	1180	906	721	460	2110	1840	1060	718
1957 MD	16533	9878	1300	981	759	489	2445	2120	1202	691
1958 MD	17125	11035	1148	1019	780	443	2326	1989	1149	692
1959 MD	17180	11916	1247	1142	787	482	2480	2097	1140	696
1960 MD	20659	14154	1435	1275	870	524	3067	2427	1305	781
1960										
Januar	19543	9378	1338	1090	792	498	2530	1954	660	446
Februar	22697	11686	1324	1258	852	495	2721	2183	1173	704
März	22986	14226	1555	1365	906	618	3369	2525	1017	721
April	22508	14440	1332	1187	889	517	2930	2464	1138	702
Mai	21350	12440	1415	1254	867	503	3140	2489	1624	800
Juni	19165	16058	1461	1222	954	532	2875	2387	1181	694
Juli	17888	13492	1478	1238	701	446	3116	2566	1370	802
August	18860	13180	1289	1164	835	490	2959	2305	1327	747
September	18381	14078	1412	1390	939	518	3118	2551	1152	826
Oktober	20319	15170	1538	1402	838	530	3230	2629	1318	888
November	16466	15592	1480	1371	919	548	3266	2416	1389	835
Dezember	28476	20416	1547	1365	940	589	3557	2666	2309	1207
1961										
Januar	20897	11470	1676	1353	918	548	3050	2111	879	554
Februar	18799	11967	1406	1213	964	476	3009	2285	1257	713
März	19515	14715	1747	1454	876	629	3789	2835	1486	823
April	19448	12475	1447	1196	1437	685
Mai
Juni

Zeit	noch: Europäische Länder								Außereuropäische Länder	
	Schweden ⁷⁾		Schweiz ⁸⁾		Spanien ⁹⁾¹⁵⁾		Türkei ¹⁰⁾¹⁴⁾		Vereinigte Arab. Republik darunter Ägypten ¹¹⁾¹²⁾	
	Ein-	Aus-	Ein-	Aus-	Ein-	Aus-	Ein-	Aus-	Ein-	Aus-
	fuhr (G)	fuhr (S)	fuhr (S)	fuhr (S)	fuhr (S)	fuhr (S)	fuhr (S)	fuhr (S)	fuhr (S)	fuhr (S)
	Schwed. Kronen		Schweiz. Franken		Peseten		TL		ägypt. £	
1950 MD	509	476	378	326	99	99	66,7	61,5	16,7	14,6
1953 MD	680	638	423	430	153	123	124,3	92,4	14,8	11,4
1954 MD	766	683	466	439	142	105	111,6	78,1	13,4	11,5
1955 MD	861	744	533	468	160	112	116,1	73,1	15,2	11,5
1956 MD	953	839	633	516	196	112	95,0	71,2	15,5	11,9
1957 MD	1047	922	704	559	220	120	92,7	80,6	15,9	14,3
1958 MD	1021	900	611	554	217	122	73,5	57,7	19,2	13,6
1959 MD	1041	952	689	606	203	127	109,7	82,6	17,9	12,9
1960 MD	1241	1107	804	678	3585	3583	184,5	135,9	18,3	16,0
1960										
Januar	1326	1057	589	505	2890	3168	96,7	134,5	17,6	18,0
Februar	1267	1101	748	618	3420	3954	116,5	85,0	17,6	16,4
März	1207	992	818	721	3607	4352	111,6	56,5	16,5	16,0
April	1119	1075	775	644	3284	4371	99,5	68,7	19,7	26,6
Mai	1239	1087	821	664	3331	4006	120,6	49,2	21,9	22,9
Juni	1198	1075	830	641	4031	2401	103,7	47,4	20,9	11,9
Juli	1020	1073	814	695	3115	3361	107,8	37,4	16,4	14,5
August	1147	1032	789	592	3059	2651	146,8	47,6	18,9	15,3
September	1254	1118	822	700	3763	2471	345,2	216,7	13,8	5,8
Oktober	1283	1236	845	767	3910	3175	281,8	288,1	19,1	10,4
November	1346	1208	886	767	4325	3890	360,1	313,9	18,3	11,8
Dezember	1477	1268	910	820	4278	5241	323,5	376,1	19,4	21,9
1961										
Januar	1282	1140	858	625	244,7	334,4	18,5	12,4
Februar	1152	1041	887	684	268,4	240,1	13,9	8,7
März	1308	1088	1035	749	274,8	161,6
April
Mai
Juni

* Siehe Fußnote Seite 26

¹⁾ Ohne Hilfslieferungen der Vereinigten Staaten, Großbritanniens und Frankreichs. Ab Januar 1952 Änderung des Wechselkurses. Werte in Dinar zum US-Dollarkurs 1:300 (bisher: 1:50). — ²⁾ Einschl. Silber in Barren und Münzen. Ohne teilweise verarbeitetes Gold (in Platten, Stangen, Drähten, Röhren in Rohzustand), Goldstaub, -abfall und Juwelierkehricht. — ³⁾ Ohne Silber in Barren und Münzen. Vor 1959 — Spezialhandel. — ⁴⁾ 1950 bis November 1956 einschl. ERP-Einfuhren. — ⁵⁾ Ab 1952 einschl. elektr. Strom. — ⁶⁾ Einschl. Silber in Barren und Münzen für Münzzwecke. — ⁷⁾ Ohne Veredlungsverkehr. Vor 1959 — Spezialhandel. — ⁸⁾ Ohne Silber in Münzen. — ⁹⁾ Einschl. Balearen, Kanarische Inseln, Ceuta und Melilla. — ¹⁰⁾ Einschl. Gold und Münzen in Barren für gewerbliche Zwecke. — ¹¹⁾ Bis Januar 1956 ohne Handel mit dem Sudan. Ab Mai 1958 ohne Handel mit Syrien. — ¹²⁾ Mit Syrien in der „Vereinigten Arabischen Republik“ verbunden. — ¹³⁾ Bis 1960 Angaben in Goldpeseten, ab 1960 in Papierpeseten (19,6 Papierpeseten = 1,0 Goldpeseta). — ¹⁴⁾ Ab September 1960 1 Dollar = 9 Türk Lirasi, davor 2,8 Türk Lirasi.

Außenhandel
Ein- und Ausfuhrwerte in Millionen Landeswährung*

Zeit	noch: Außereuropäische Länder									
	Algerien ^{1a)}		Argentinien ¹⁾		Australien ²⁾		Brasilien ^{3) 4)}		Chile ⁵⁾	
	Ein-	Aus-	Ein-	Aus-	Ein- ¹⁶⁾	Aus-	Ein- ¹⁶⁾	Aus-	Ein-	Aus-
	fuhr (S)		fuhr (S)		fuhr (G)		(S) fuhr (N)		fuhr (S)	
	Franz. Franc		Argentín. Pesos		£A		Cruzeiros		Chil. Pesos	
1950 MD	12666	9716	402	452	44,7	51,1	1693	2076	100	115
1953 MD	16887	11568	472	599	42,5	70,9	2096	2671	135	166
1954 MD	18145	11696	593	563	56,6	67,9	4603	3581	139	163
1955 MD	20329	13505	742	608	70,1	63,4	5019	4543	152	192
1956 MD	22724	12510	1521	1507	68,2	64,5	5966	4956	143	220
1957 MD	31887	14311	2575	1815	59,7	81,6	7204	5055	179	185
1958 MD	39878	17096	2913	2384	65,8	67,6	8610	5313	168	157
1959 MD	46995	15135	6044	6531	66,2	67,4	13440	9121	167	201
1960 MD	519	162	8198	7434	77,0	77,3	16768	12260	202	198
1960										
Januar	580	136	5696	5228	75,3		12648	8736		
Februar	587	151	7000	6112	78,3	80,2 ¹⁴⁾	13380	10588	191 ¹⁴⁾	213 ¹⁴⁾
März	584	153	7605	8714	87,9		13496	10890		
April	528	161	5585	8811	72,7	70,1	14091	11066	237 ¹⁴⁾	206 ¹⁴⁾
Mai	508	179	11100	7837	90,7	71,4	15765	13629		
Juni	503	170	9763	7989	90,7	78,3	18008	11946		
Juli	469	141	7798	7325	89,0	66,8	19363	14814	184	209
August	379	169	7400	8483	103,6	61,4	16580	11400	189	223
September	477	129	8303	7767	87,9	65,2	22079	13706	178	191
Oktober	566	143	8222	6995	99,5	68,7	17955	13947	173	124
November	550	164	8551	6355	89,9	78,0	18364	12800	222	136
Dezember	522	252	11352	7595	91,6	78,1	19483	13592	194	239
1961										
Januar	401	135	99,6	76,8
Februar	429	157	94,8	79,9
März	89,4	86,9
April	86,8	81,7
Mai
Juni

Zeit	noch: Außereuropäische Länder									
	Ecuador ⁶⁾		Indien ^{7) 7)}		Indonesien ^{8) 9)}		Israel ¹⁰⁾		Japan	
	Ein-	Aus-	Ein-	Aus-	Ein-	Aus-	Ein-	Aus-	Ein- ¹²⁾	Aus-
	fuhr (G)		fuhr (G)		fuhr (S)		fuhr (S) ¹¹⁾		fuhr (G)	
	Sucres		Ind. Rupien		Rupiahs		I £		US-\$	
1950 MD	47,0	-	484	506	139	253	8,9	1,1	81	68
1953 MD	79,3	116,4	480	442	727	798	8,4	1,8	201	106
1954 MD	126,7	155,6	547	495	598	823	8,6	2,6	200	136
1955 MD	119,9	142,3	589	508	574	885	48,8	13,5	206	168
1956 MD	113,4	144,6	685	516	813	838	55,1	16,1	269	208
1957 MD	112,1	165,8	854	536	757	921	65,3	21,6	357	238
1958 MD	116,8	166,6	732	483	488	718	63,3	21,4	253	240
1959 MD	119,3	175,3	740	519	436	829	64,3	27,2	300	288
1960 MD	130,5	187,4	755	542	2153	3152	74,5	33,0	374	338
1960										
Januar	117		627	521	1697	2462	68,9	42,4	331	218
Februar	119	165 ¹⁴⁾	692	498	1478	3145	68,1	48,3	364	318
März	121		757	534	2258	4024	81,5	41,6	435	349
April	119	177 ¹⁴⁾	820	487	1802	3643	63,2	35,3	355	311
Mai	126		828	506	2561	2831	76,6	28,0	385	311
Juni	133		850	489	1976	3429	64,5	26,6	372	337
Juli	126		737	485	1876	3240	70,4	26,8	380	340
August	145	213 ¹⁴⁾	827	571	2350	1917	92,3	27,1	368	342
September	118		753	531	2160	3630	74,3	26,5	384	368
Oktober	148	217	729	560	2565 ¹⁴⁾	3138 ¹⁴⁾	75,0	25,9	352	353
November	148	184	687	620			77,0	33,6	364	366
Dezember	145	182	756	700			81,4	34,1	403	443
1961										
Januar	834	545	79,2	51,8	403	261
Februar	743	536	77,1	48,8	433	315
März	814	574	463	371
April	439	346
Mai
Juni

* Siehe Fußnote Seite 26

¹⁾ Ein- und Ausfuhrwerte nach besonderer amtlicher Berechnung. Für Saldierung nicht geeignet. Ohne Silber in Münzen. — ²⁾ Jahreszahlen umfassen 12 Monate, die am 30. Juni des angegebenen Jahres enden. — ³⁾ Ohne Silber in Münzen. — ⁴⁾ Einschl. Goldbarren für gewerbliche Zwecke. — ⁵⁾ Ohne Silber in Barren und Münzen. — ⁶⁾ Ausfuhr einschl. Gold (1950 = 5 vH; 1952 weniger als 1 vH). Einfuhr hauptsächlich fob-Werte. — ⁷⁾ Jahreszahlen bis 1955 umfassen 12 Monate, die am 1. April des angegebenen Jahres beginnen. — ⁸⁾ Gebiet der Vereinigten Staaten von Indonesien. — ⁹⁾ Ab Februar 1952 Änderung des Wechselkurses, Wert in Rupias zum US-Dollarkurs 11,40:1, ab Januar 1960 zum US-Dollarkurs 45,0:1. — ¹⁰⁾ Bis 1955 1 £ = 2,80 US\$, danach 0,56 US\$. — ¹¹⁾ Ohne Ausfuhr von Erdölzeugnissen. — ¹²⁾ Ab 1952 Änderung der Tabellarisierung. — ¹³⁾ Ab Januar 1960 Angaben in NF. — ¹⁴⁾ Monatsdurchschnitt. — ¹⁵⁾ Fob-Werte. — ¹⁶⁾ Vor 1958 Generalhandel.

Außenhandel
Ein- und Ausfuhrwerte in Millionen Landeswährung*

Zeit	noch: Außereuropäische Länder									
	Kanada ^{1) 2)}		Kolumbien		Marokko ^{5) 6)}		Mexiko		Neuseeland ⁹⁾	
	Ein- ³⁾	Aus- ⁴⁾	Ein-	Aus-	Ein-	Aus-	Ein-	Aus-	Ein- ⁸⁾	Aus-
	fuhr (S)		fuhr (S) *		fuhr (S)		fuhr (G)		fuhr (G)	
	kan\$		Kol. Pesos		Dirham		Mex. Pesos		£NZ	
1950 MD	265	263	59,3	64,3	96	55	.	.	13,2	15,2
1953 MD	354	346	113,9	124,2	143	79	582	422	16,0	19,6
1954 MD	331	327	140,0	136,9	140	84	744	612	20,5	20,3
1955 MD	381	361	139,4	121,6	145	96	921	838	23,9	21,6
1956 MD	462	403	136,9	112,0	134	99	1116	917	22,4	23,1
1957 MD	456	407	163,3	164,2	124	98	1203	757	24,8	23,0
1958 MD	421	408	211,2	232,1	140	121	1176	765	23,8	20,8
1959 MD	459	428	221,6	237,6	121	120	1049	788	19,3	24,5
1960 MD	458	450	285,0	247,5	174	142	1237	792	23,2	25,2
1960										
Januar	400	422	273,7	232,8	157	147	1097	857	20,5	27,6
Februar	453	430	248,9	249,4	144	136	1145	741	20,7	39,6
März	474	440	273,0	203,4	174	138	1236	725	21,5	32,5
April	477	367	278,8	202,0	170	148	1166	727	19,2	27,0
Mai	516	486	298,8	225,5	217	198	1286	791	24,6	24,0
Juni	487	458	283,0	191,2	161	159	1216	519	22,1	30,0
Juli	424	465	313,9	198,3	172	128	1381	732	22,5	23,2
August	445	480	305,7	228,2	174	136	1326	1156	26,6	23,2
September	428	448	282,6	269,5	148	114	1186	888	23,9	20,2
Oktober	447	483	275,1	271,8	162	135	1216	732	23,6	16,8
November	513	476	294,4	291,5	188	122	1268	713	27,0	13,1
Dezember	430	441	292,3	306,2	224	229	1322	923	26,9	25,2
1961										
Januar	433	457	275,2	250,6	185	134	1133	847	27,8	19,6
Februar	396	.	.	.	166	126	1121	844	.	28,9
März
April
Mai
Juni

Zeit	noch: Außereuropäische Länder											
	Pakistan		Peru ¹¹⁾		Südafrikanische Union ^{13) 30)}		Uruguay		Venezuela		Vereinigte Staaten ^{16) 17)}	
	Ein-	Aus-	Ein- ¹²⁾	Aus-	Ein- ³⁾	Aus-	Ein- ¹⁰⁾	Aus-	Ein- ¹⁴⁾	Aus-	Ein- ³⁾	Aus- ¹⁸⁾
	fuhr (G)		fuhr (S)		fuhr (G)		fuhr (S)		fuhr (G)		(G) fuhr (N)	
	Pak. Rupien		Soles		R		US-\$		Bolivares		US-\$	
1950 MD	111,0 ¹⁰⁾	134,8	239	241	25,6	21,0	16,7	21,2	167	324	738	856
1953 MD	96,5	121,1	412	313	35,4	24,7	16,1	22,5	228	403	906	1315
1954 MD	92,0	99,0	410	399	36,6	27,6	22,9	20,8	255 ¹⁵⁾	472	851	1259
1955 MD	90,6	125,4	480	429	40,1	30,7	19,0	15,3	247 ¹⁵⁾	523	949	1296
1956 MD	165,5	135,0	578	493	41,2	34,4	17,7	17,6	287	591	1051	1591
1957 MD	174,7	133,6	636	523	45,8	37,6	21,2	10,7	466	661	1082	1738
1958 MD	157,3	118,1	651	568	46,3	32,6	12,6	11,6	399	648	1070	1491
1959 MD	140,1	127,3	677	720	40,7	35,7	13,3	8,2	393	661	1267	1469
1960 MD	258,9	156,0	853	.	46,3	36,4	20,4	10,8	.	.	1221	1708
1960												
Januar	206,1	197,7	795	726	45,0	33,2	10,8 ⁷⁾	12,4 ⁷⁾	338 ⁷⁾	731	1137	1562
Februar	203,1	156,6	744	650	43,3	36,7					1288	1576
März	244,3	118,0	805	953	47,2	42,6					1375	1751
April	302,1	139,6	903	909	48,8	35,8	22,9 ⁷⁾	14,6 ⁷⁾	298 ⁷⁾	684 ⁷⁾	1257	1823
Mai	291,4	202,2	829	948	47,5	40,0					1260	1810
Juni	254,0	173,9	867	972	48,7	38,8					1313	1738
Juli	238,4	80,6	844	952	49,5	36,8	23,0 ⁷⁾	8,3 ⁷⁾	.	.	1155	1699
August	266,2	137,5	950	1273	52,6	32,3			.	.	1228	1613
September	223,0	150,0	875	969	40,7	36,5			.	.	1160	1611
Oktober	323	192	740	1156	42,4	35,5	24,1	5,8	.	.	1157	1744
November	235	173	874	1202	47,4	36,8	18,8	11,1	.	.	1161	1797
Dezember	321	152	1003	1087	42,6	32,5	19,1	7,2	.	.	1157	1790
1961												
Januar	256	188	.	.	96,5	70,1	1124	1647
Februar	225	209	.	.	87,1	76,6	1046	1672
März	98,8	87,0	1230	1935
April
Mai
Juni

* Siehe Fußnote Seite 26

¹⁾ Ohne Silber in Münzen. — ²⁾ Einschl. Neufundland. — ³⁾ Fob.-Werte. — ⁴⁾ Werte ab Versandort. — ⁵⁾ Vor 1958 nur ehem. Franz.-Marokko. — ⁶⁾ Vor dem 16. Oktober 1958 — Angaben in hundert Millionen mfr. — ⁷⁾ Monatsdurchschnitt. — ⁸⁾ 1950 laufende Inlandswerte des Ausfuhrlandes plus 10 vH; ab Januar 1952 tatsächlich cif-Werte. — ⁹⁾ Geschätzt auf Grund des Außenhandels der Handelspartner. — ¹⁰⁾ Ohne Einfuhr aus Afghanistan. — ¹¹⁾ Einschl. gewerbliches Gold. — ¹²⁾ Fob.-Werte der Konsulatsfaktura plus 20 vH. — ¹³⁾ Einschl. Basutoland, Swasiland und Betschuanaland; ab Januar 1955 einschl. Südwestafrika. — ¹⁴⁾ Fob-Werte der Konsulatsfakturen. Sie erhöhen sich durch die Fracht nach Vorkriegsschätzungen um 12 vH. — ¹⁵⁾ Ohne Paketpost und Lufthandel (1954: 9 vH). — ¹⁶⁾ Ohne Gold und Silber. — ¹⁷⁾ Einschl. Alaska, Hawaii und Puerto Rico. — ¹⁸⁾ Einschl. Ausfuhr von Gütern für den zivilen Verbrauch durch die US-Armee. — ¹⁹⁾ Monatszahlen ohne Einfuhr von Erdöl. — ²⁰⁾ Bis 1961 Währung in SA£ (2 Rand = 1 SA£).

*) Berichtete Reihe

Außenhandel
Index des Außenhandelsvolumens*
1950 = 100

Land →	Europäische Länder																			
	Bundesrepublik Deutschland ¹⁾		Belgien ²⁾		Finnland ³⁾		Frankreich ³⁾		Griechenland ⁶⁾		Großbritannien und Nordirland (Verein. Königr.)		Irland		Italien ⁶⁾		Niederlande		Norwegen ^{9) 10)}	
	Ein- fuhr (S)	Aus- fuhr (S)	Ein- fuhr (S)	Aus- fuhr (S)	Ein- fuhr (S)	Aus- fuhr (S)	Ein- fuhr (S)	Aus- fuhr (S)	Ein- fuhr (S)	Aus- fuhr (S)	Ein- ⁷⁾ fuhr (N)	Aus- fuhr (N)	Ein- fuhr (S)	Aus- fuhr (S)	Ein- fuhr (S)	Aus- fuhr (S)	Ein- fuhr (S)	Aus- fuhr (S)	Ein- fuhr (S)	Aus- fuhr (S)
Orig. Basis →	1954		1953		1954		1949 1953		1954		1954		1938		1953		1953		...	
1952 D	73	73	104	110	155	112	111	100	93	71	103	93	88	131	.	.	88	125	.	.
1953 D	81	82	109	120	119	125	112	105	85	90	111	95	99	133	100	100	104	139	100	100
1954 D	100	100	120	131	156	145	121	122	100	100	112	99	97	137	105	112	130	158	114	115
1955 D	124	116	133	153	181	158	137	141	116	110	126	106	107	127	115	131	143	174	119	117
1956 D	139	136	148	164	198	155	159	126	134	106	124	112	92	131	131	155	163	181	128	134
1957 D	156	154	151	160	192	170	168	139	148	125	129	115	88	156	147	178	167	189	126	135
1958 D	167	160	149	164	172	167	167	145	174	135	128	110	99	152	143	189	158	204	133	134
1959 D	201	182	167	186	206	190	165	174	172	131	137	115	109	147	161	232	179	229	138	150
1960 D	239	210	190	207	263	220	198	204	221	133	155	121	114	173	229	280	204	260
1960																				
Januar	210	180	166	196			191	209	166	145			106	153	204	214	191	226		
Februar	219	196	178	189	275 ¹⁾	228 ¹⁾	209	216	156	125	153 ¹⁾	125 ¹⁾	108	149	238	285	188	265	153 ¹⁾	164 ¹⁾
März	246	231	176	208			220	216	231	132			123	177	237	292	224	288		
April	232	199	160	198			209	198	258	94			110	137	224	269	190	244		
Mai	238	208	164	183	305 ¹⁾	229 ¹⁾	209	199	225	94	158 ¹⁾	123 ¹⁾	107	158	246	300	200	257	161 ¹⁾	162 ¹⁾
Juni	239	198	161	195			191	197	180	88			113	148	218	264	209	250		
Juli	242	214	159	181			193	199	196	70			96	164	246	294	209	254		
August	226	187	162	166	241 ¹⁾	209 ¹⁾	169	154	334	68	151 ¹⁾	112 ¹⁾	102	183	196	273	185	238	150 ¹⁾	149 ¹⁾
September	227	206	167	183			183	199	192	103			109	208	222	296	210	267		
Oktober	254	221	175	194			180	221	176	123			119	201	243	318	219	278		
November	250	221	179	196	228 ¹⁾	222 ¹⁾	203	213	324	224	158 ¹⁾	123 ¹⁾	122	207	239	288	209	278	...	170 ¹⁾
Dezember	285	261	172	176			236	225	212	321			114	176	245	303	221	278		
1961																				
Januar	236	201	189	196	246	105	167	134	124	181	250	268	237	279
Februar	218	211	206	199	160	121	147	119	248	303	199	254
März	252	224	167	126	251	299
April	256	231	212	251
Mai
Juni

Land →	noch: Europäische Länder								Außereuropäische Länder											
	Österreich		Schweden ¹⁰⁾		Schweiz		Spanien ^{6) 12) *}		Australien ¹⁴⁾		Brasilien		Japan		Kanada		Kolumbien		Vereinigte Staaten	
	Ein- ¹²⁾ fuhr (S)	Aus- fuhr (S)	Ein- fuhr (S)	Aus- fuhr (S)	Ein- fuhr (S)	Aus- fuhr (S)	Ein- fuhr (S)	Aus- fuhr (S)	Ein- fuhr (S)	Aus- fuhr (S)	Ein- ¹⁰⁾ fuhr (N)	Aus- fuhr (N)	Ein- ¹⁶⁾ fuhr (S)	Aus- fuhr (S)	Ein- fuhr (S)	Aus- fuhr (S)	Ein- fuhr (S)	Aus- fuhr (S)	Ein- fuhr (S)	Aus- fuhr (S)
Orig. Basis →	1937		1949 1959		1949		1953		VII 1936-VI 1939		1948		1953		1948		1937		1936-38	
1952 D	99	108	110	93	96	119	.	.	144	63	112	82	164	118	126	123	110	111	103	130
1953 D	90	145	110	101	99	134	100	100	74	110	117	96	222	128	138	121	147	135	108	137
1954 D	119	176	126	110	115	136	.	.	101	108	148	96	231	171	129	117	176	124	101	133
1955 D	165	197	139	117	130	150	105	98	123	111	105	105	242	223	147	127	171	124	112	136
1956 D	175	232	148	129	150	165	128	97	116	122	106	106	307	267	174	136	171	112	121	159
1957 D	201	267	159	141	160	177	141	98	100	137	112	99	378	297	167	139	119	107	124	168
1958 D	205	255	162	140	146	174	144	101	108	133	102	95	316	308	152	139	99	113	129	145
1959 D	226	274	170	151	166	195	144	112	109	151	104	110	398	365	168	143	100	136	154	142
1960 D	275	310	199	171	125	154	500	417	165	149	128	129	149	164
1960																				
Januar	224	255					106	137			114	88	431	274	146	141	136	121	141	149
Februar	238	292	202 ¹⁾	164 ¹⁾	125	175	131 ¹⁾	168	61	103	471	395	166	144	107	138	158	151
März	301	334			137	190	180	117	101	556	432	174	147	122	107	165	167	...
April	263	310			117	199	141	146	112	458	388	173	122	129	106	151	175	...
Mai	275	316	187 ¹⁾	167 ¹⁾	129	209	147	89	138	504	387	185	161	142	113	152	175	...
Juni	255	289			155	122	160	91	113	493	410	173	153	123	95	158	168	...
Juli	278	319			121	168	141	123	141	507	415	151	155	142	102	138	162	...
August	262	281	183 ¹⁾	167 ¹⁾	117	137	135	130	112	502	415	160	161	139	114	151	155	...
September	286	324			137	116	143	171	117	527	446	153	152	136	196	140	155	...
Oktober	299	336			137	152	161	153	118	118	478	432	161	161	108	135	141	168
November	297	315	219 ¹⁾	191 ¹⁾	158	176	144	170	504	458	185	157	129	154	143	174
Dezember	319	349			169	239	173	578	546	155	148	126	165	141	173
1961																				
Januar	198 ¹⁾	166 ¹⁾	171	551	332	153	151	138	126	136	156
Februar	175	591	387	140
März	187
April
Mai
Juni

* Die Indexziffer des Außenhandelsvolumens zeigt die Veränderung des Außenhandels nach Ausschaltung der Preisbewegungen. G = Generalhandel, S = Spezialhandel, N = Ausfuhr von inländischen Erzeugnissen. Nähere Begriffsbestimmungen sowie tatsächliche Werte des Außenhandels siehe Tabelle „Außenhandel, Ein- und Ausfuhrwerte in Mill. Landeswährung“.

¹⁾ Einschl. Berlin (West), bis 5. Juli 1959 ohne Saarland; diese Reihe wird auf Originalbasis veröffentlicht. — ²⁾ Einschl. Luxemburg. Bis 1952 umbasiert von Originalbasis 1948 = 100. Ab 1954 mit den Angaben für frühere Zeiträume nicht voll vergleichbar. — ³⁾ Ohne Reparations- und Wiedergutmachungsleistungen. — ⁴⁾ Monatsdurchschnitt. — ⁵⁾ Einschl. Saarland bis Ende Juni 1959. — ⁶⁾ Diese Reihe wird auf Originalbasis veröffentlicht. — ⁷⁾ Gesamteinfuhr. — ⁸⁾ Von Saisonschwankungen bereinigt. — ⁹⁾ Diese Reihe wird auf Basis 1953 = 100 veröffentlicht. — ¹⁰⁾ Vor 1959 = Spezialhandel. — ¹¹⁾ Zwölfmonats- bzw. Vierteljahresdurchschnitt. — ¹²⁾ 1952 bis 1955 einschl. ERP. — ¹³⁾ Einschl. Balearen, Kanarische Inseln, Ceuta und Melilla. — ¹⁴⁾ Jahreszahlen umfassen 12 Monate, die am 30. Juni des angegebenen Jahres enden. — ¹⁵⁾ Einschl. Ausfuhr von Gütern für den zivilen Verbrauch durch die USA-Armee. — ¹⁶⁾ Vor 1958 Generalhandel.

^{*)} Abgeänderte Reihe.

Verkehr

Eisenbahngüterverkehr*

Mill. Tonnenkilometer**

Zeit	Europäische Länder												
	Bundesrepublik Deutschland ¹⁾	Belgien ²⁾	Dänemark ⁵⁾⁶⁾	Finnland ⁵⁾	Frankreich ⁷⁾⁸⁾	Großbritannien ⁹⁾	Irland ¹⁰⁾	Italien ^{5) 8)}	Jugoslawien ¹¹⁾	Luxemburg ⁸⁾	Niederlande ⁴⁾⁸⁾	Österreich ¹²⁾	Polen ¹¹⁾¹³⁾¹²⁾
1950 MD	3588	456	101	288	3244	3016	42,7	858	829	36,0	251	524	2913
1953 MD	3827	477	96	306	3376	3102	40,2	1041	735	46,2	271	493	3698
1954 MD	3915	470	99	342	3462	3010	38,0	1072	798	42,1	281	555	3969
1955 MD	4349	547	99	374	3903	2910	41,2	1214	965	51,0	287	645	4331
1956 MD	4642	573	109	369	4185	2926	35,3	1174	989	54,1	297	668	4342
1957 MD	4663	543	107	361	4476	2845	33,6	1191	1082	53,0	283	656	4605
1958 MD	4185	481	113	339	4407	2511	29,6	1089	1086	48,6	260	619	4766
1959 MD	4405 ¹⁾	502	112	350	4448	2413	28,2	1194	1165	49,6	268	600	5139
1960 MD	4867	522	...	405	4744	2542	28,8	1314	1266	53,4	284	690	5546
1960													
Januar	4308	531	121	353	4440	2700	26,3	1324	1031	54,6	288	563	4901
Februar	4327	529	119	444	4680	2625	23,4	1414	1097	55,3	277	606	4953
März	4758	565	115	499	4830	2764	32,0	1412	1321	58,0	290	740	5709
April	4328	503	121	428	4680	2428	25,9	1325	1316	53,1	265	678	5126
Mai	4567	524	112	400	4680	2563	25,2	1410	1248	52,3	281	699	5773
Juni	4401	525	104	353	4910	2352	23,7	1288	1324	52,1	269	669	5552
Juli	4834	475	96	386	4600	2223	24,4	1227	1279	52,5	258	688	5439
August	4872	525	106	414	3940	2218	24,6	1165	1344	51,1	260	708	5708
September	4849	538	114	416	4850	2561	27,1	1243	1308	53,4	278	728	5547
Oktober	5075	575	119	412	5060	2808	32,4	1362	1325	55,3	305	746	6067
November	5175	564	121	398	5040	2750	42,3	1251	1244	53,5	322	712	5937
Dezember	4850	407	123	361	5220	2512	37,9	1344	1334	49,9	317	739	5836
1961													
Januar	4500	278	123	386	4870	2722	35,8	1244	1048	...	298	579	5451
Februar	4331	549	...	361	4710	1350	1034	...	274	608	5338
März	4858	5220	1365	781	...
April	4337	680	...
Mai	4447
Juni

Zeit	noch: Europäische Länder						Außereuropäische Länder						
	Schweden ²⁾	Schweiz ¹⁴⁾	Spanien ¹⁵⁾	Türkei ⁵⁾	Tschechoslowakei	Ungarn ¹¹⁾	Argentinien	Australien ⁵⁾¹²⁾¹⁶⁾¹⁸⁾	Indien ^{6) 11) 17)}	Japan ^{5) 6)}	Kanada ¹⁹⁾	Südafrikanische Union ^{6) 20)}	Vereinigte Staaten ²¹⁾
1950 MD	671	172	537	257	1553	452	...	845	3638	2560	6757	1631	71609
1953 MD	699	203	631	341	2194	681	1251	896	4001	3377	7941	1854	73706
1954 MD	727	221	641	347	2371	681	1266	947	4357	3277	7001	1940	66825
1955 MD	805	253	636	363	2642	734	1283	994	4613	3500	8051	2084	75872
1956 MD	858	272	684	401	2857	680	1239	991	5203	3859	9590	2123	78726
1957 MD	812	288	706	448	3295	791	1196	1013	5885	3971	8644	2213	75249
1958 MD	737	270	718	460	3556	853	1152	924	6154	3727	8069	2263	67103
1959 MD	754	295	623	437	3675	976	1294	994	6552	4088	8263	2367	70022
1960 MD	843	341	499	...	3948	1109	...	1085	6434	4381	7958	...	69617
1960													
Januar	756	276	512	390	3403	911	1135	930	6905	3750	7136	2235	70444
Februar	838	323	552	328	3502	923	1176	1067	6961	4100	7427	2345	67041
März	954	350	540	314	4099	1073	706	1239	9597	4496	7593	2572	73305
April	839	315	514	354	4001	1181	1386	1065	5621	4397	7034	2355	72897
Mai	855	364	513	367	4124	1155	1285	1162	6222	4436	8269	2428	74299
Juni	840	360	443	343	3852	1129	1219	1162	6101	4254	8630	2572	71329
Juli	599	380	452	444	3930	1126	1190	1148	6372	4261	8525	2635	65439
August	885	347	494	450	4011	1148	...	1272	6593	4199	8461	2917	70596
September	926	367	466	435	3933	1190	...	1270	6729	4390	9042	2714	68559
Oktober	905	394	483	428	4219	1176	...	1208	6850	4746	8785	2615	74297
November	884	341	502	407	4168	1168	...	1211	6982	4721	7449	2645	65570
Dezember	832	329	517	...	4146	1170	...	1044	7299	4820	7211	2370	61630
1961													
Januar	804	314	510	...	3558	1062	3821	6792	2523	...
Februar	814	321	508	...	3757	999	4125
März	...	336	4504	1210
April
Mai
Juni

* Wenn nicht anders vermerkt, beziehen sich die Zahlen auf alle Güter (im Eil- oder Normalverkehr als vollständige Wagenladungen oder als Stückgut) ohne Briefpost, Gold, Silber und Hartgeld, Gepäckversand, Dienstgutverkehr, Brennstoffbedarf der Züge, Eisenbahnfahrzeuge als Frachtgut, wenn nicht als Güter verladen, sowie nicht frachtpflichtige Transporte für staatliche oder militärische Zwecke. Die Zahlen schließen jeweils eine geschätzte Gewichtsmenge für Viehtransporte ein.

** Tarif-Tonnenkilometer (tarifpflichtiges Gewicht mal Tarifentfernung).

¹⁾ Tarif-Tonnenkilometer für Transporte im öffentlichen Verkehr sowie im Militär- und Dienstgutverkehr. Ab Juli 1959 einschl. Saarland. — ²⁾ Einschl. Saarland für 12 Monate berechnet. — ³⁾ Nur Société Nationale des Chemins de Fer Belges (S. N. C. B.). — ⁴⁾ Nur vollständige Wagenladungen. — ⁵⁾ Nur Staatsbahnen. — ⁶⁾ Jahreszahlen umfassen 12 Monate, die am 1. April des angegebenen Jahres beginnen. — ⁷⁾ Nur Société Nationale des Chemins de Fer. — ⁸⁾ Ohne Viehtransporte. — ⁹⁾ Ohne Nordirland. Einschl. Dienstgutverkehr in Zügen des öffentlichen Verkehrs. Monatszahlen sind Schätzungen aufgrund der Wochendurchschnitte vierwöchiger Perioden. — ¹⁰⁾ Ohne Kleinbahnen. Bis Oktober 1958 einschl. einiger Linien in Nordirland. — ¹¹⁾ Einschl. Dienstgutverkehr. — ¹²⁾ Einschl. Militärverkehr. — ¹³⁾ Bis 1954 nur Normalspur. — ¹⁴⁾ Schweizer Bundesbahn. — ¹⁵⁾ Nur Staatsbahnen mit Breitspur. Ohne Vorortverkehr. — ¹⁶⁾ Monatszahlen ohne Tasmanien. — ¹⁷⁾ Eisenbahnnetz Klasse I mit Breit- und Meterspur. — ¹⁸⁾ Jahreszahlen umfassen 12 Monate, die am 30. Juni des angegebenen Jahres enden. — ¹⁹⁾ Monatszahlen: ohne Kleinbahnen; einschl. Doppelzählung. — ²⁰⁾ Einschl. Südafrika und Vryburg-Bulawayo Bahnlinien. — ²¹⁾ Eisenbahnnetz Klasse I. — ²²⁾ Einschl. Deutsche Ostgebiete (Grenzen vom 31. 12. 1937), z. Z. unter polnischer Verwaltung.

Geld und Kredit
Geldvolumen
Bargeldumlauf* und Bankeinlagen**
(Stand am Ende des angegebenen Berichtszeitraumes)

Zeit	Europäische Länder													
	Bundesrepublik Deutschland ¹⁾		Belgien		Dänemark		Finnland		Frankreich		Griechenland		Großbritannien und Nordirland	
	BU ²⁾	BE ³⁾	BU	BE ⁴⁾	BU	Be	BU ²⁾	BE	BU	BE ⁵⁾	BU ⁷⁾	BE ⁴⁾	BU	BE
	Mill. DM		Mrd. Francs		Mill. Kronen		Mrd. Finmark		Mrd. N-Francs		Mrd. Drachmen		Mrd. £	
1950			92,3	63,8	1732	4833	31,1	39,5	15,99	15,30				
1954	12751	13719	106,7	76,9	2060	5224	44,4	55,2	24,83	27,15	3,88	2,17	1,82	3,88
1955	14041	15109	110,8	82,0	2052	5368	48,3	56,0	29,10	30,59	4,92	2,69	1,73	3,78
1956	14875	16404	114,4	84,5	1980	5611	55,6	60,4	31,81	34,04	6,08	2,51	1,84	3,74
1957	16461	18656	115,5	82,9	1926	5953	56,5	60,6	33,16	38,09	7,06	3,23	1,93	3,57
1958	17940	21738	120,3	89,2	2085	6929	61,1	69,1	35,47	40,64	7,68	3,58	1,97	3,65
1959	19369	24545	121,3	95,0	2256	7698	63,0	81,9	35,71	49,06	8,88	4,28	2,06	3,88
1960	20772	26580	126,8	94,2	2160	7971	67,3	82,3	40,45	55,34	10,56	5,00	2,15	3,67
1959														
Oktober	19078	23913	119,1	91,8	2229	7616	60,9	76,3	35,11	45,58	7,92	4,05	1,98	...
November	19408	23997	118,8	93,2	2238	7758	60,9	79,5	34,65	46,13	7,89	4,13	1,99	...
Dezember	19369	24545	121,3	95,0	2256	7698	63,0	82,5	35,71	49,06	8,88	4,28	2,06	...
1960														
Januar	18958	23702	119,6	91,2	2262	7581	59,2	72,5	34,92	49,03	8,18	4,04	1,97	3,94
Februar	19220	23738	118,5	91,4	2244	7578	58,8	75,3	34,78	47,61	8,14	4,12	1,98	3,74
März	19465	23804	118,8	93,7	2275	7457	59,4	76,9	35,46	48,26	8,08	4,31	2,01	3,64
April	19797	24213	120,5	94,1	2202	7954	61,8	72,4	35,68	49,21	8,78	4,67	2,05	3,68
Mai	19695	24882	120,8	96,6	2206	7899	62,3	78,5	35,51	49,62	8,57	4,85	2,05	3,67
Juni	19971	24634	122,1	97,8	2211	7815	64,2	78,8	36,80	49,75	8,61	4,93	2,07	3,71
Juli	20500	24729	124,2	94,0	2264	7873	65,4	78,0	38,25	50,30	9,01	5,02	2,12	3,73
August	20256	24985	123,0	91,9	2213	7990	62,9	80,9	37,75	51,17	9,21	4,86	2,11	3,72
September	20946	24407	123,6	90,6	2387	7644	65,8	85,1	38,54	51,81	9,46	5,27	2,08	3,71
Oktober	20549	25279	123,4	90,5	2329	7951	64,2	80,0	38,57	52,18	9,62	5,19	2,07	3,71
November	21050	25487	121,7	90,7	2338	8007	66,3	84,0	38,31	52,97	9,51	5,12	2,08	3,66
Dezember	20772	26580	126,8	94,2	2160	7971	67,3	82,3	40,45	55,34	10,56	5,00	2,15	3,67
1961														
Januar	20376	24802	124,9	95,5	2271	8072	63,3	85,1	39,68	55,53	9,80	4,67	2,07	3,75
Februar	20721	24974	124,9	96,3	2272	8059	66,0	83,5	39,63	55,74	2,07	3,61
März	21581	24712	2343	8121	70,3	83,4	2,11	3,58
Zeit	noch: Europäische Länder													
	Irland		Island		Italien		Niederlande		Norwegen		Österreich*)		Portugal*)	
	BU	BE	BU	BE ¹⁾	BU	BE	BU	BE	BU	BE	BU	BE	BU	BE
	Mill. £		Mill. Kronen		Mrd. Lire		Mill. Gulden		Mill. Kronen		Mrd. Schilling		Mrd. Escudos	
1950	42,8	79,8	1120	1410	3008	3842	2311	2512			8,11	8,14
1954	46,9	105,4	273	278	1514	2563	3729	5100	3191	3315	12,0	12,0	9,39	11,47
1955	55,9	98,8	308	372	1639	2902	4102	5482	3183	3505	12,8	11,0	9,88	11,99
1956	53,6	101,1	347	388	1766	3161	4213	5014	3369	3511	14,0	10,9	10,32	13,19
1957	58,7	106,8	360	540	1853	3382	4349	4677	3310	3554	15,2	11,3	10,88	13,93
1958	51,8	112,9	401	672	2006	3748	4581	5522	3381	3669	16,7	12,8	11,65	15,25
1959	50,3	120,4	411	701	2190	4369	4683	5868	3561	3796	17,9	14,5	12,31	17,32
1960	53,3	129,0	407	670	2386	5061	5088	6170	3701	4078	19,0	15,2	13,12	17,98
1959														
Oktober	53,3	116,4	422	739	4575	5741	3411	3670
November	53,0	114,1	411	692	4588	5921	3386	3572
Dezember	50,3	120,4	411	701	2190	4368	4683	5868	3561	3796
1960														
Januar	52,8	117,0	369	680	4561	5864	3367	3587
Februar	54,4	111,9	353	663	4604	5802	3344	3675
März	53,8	114,5	347	669	2013	4276	4616	5839	3382	3489	17,2	13,9	12,21	16,05
April	52,0	117,1	372	718	4753	5894	3402	3716	17,3	14,1	12,12	16,11
Mai	51,6	119,8	395	745	4769	6219	3336	3563	17,7	14,2	11,88	16,06
Juni	50,0	124,7	392	728	2071	4477	4859	6254	3514	3751	17,9	14,2	12,26	16,29
Juli	55,7	119,7	413	685	4929	6189	3507	3610	18,4	14,4	12,30	16,30
August	54,9	121,0	402	722	4883	6318	3494	3762	18,5	14,9	12,64	16,64
September	53,5	124,1	420	688	2151	4776	4918	6186	3559	3586	18,5	14,9	12,69	16,12
Oktober	54,1	127,1	403	682	4882	6229	3519	3879	18,4	15,0	12,65	16,34
November	53,0	124,8	392	662	4891	6296	3545	3873	18,8	15,0	12,90	17,13
Dezember	53,3	129,0	407	670	2386	5061	5088	6170	3701	4078	19,0	15,2	13,12	17,98
1961														
Januar	55,9	124,9	368	716	4895	6292	3481	3872	18,2	15,2	13,30	16,91
Februar	56,7	121,4	365	698	4957	6391	3476	3921	18,7	14,9
März	56,3	123,3	388	699	5127	6368	3526	3717	18,8	14,9

* Die Angaben über den Bargeldumlauf (BU) beziehen sich, wenn nicht anders vermerkt, auf die im Umlauf befindlichen Noten und Münzen ohne die Bestände der Emissions-Institute und der Geschäftsbanken. In den meisten Fällen war es nicht möglich, die verhältnismäßig kleinen Bestände bei öffentlichen Stellen auszuschließen.

** Die Angaben über die Bankeinlagen (BE) beziehen sich, wenn nicht anders vermerkt, auf die nicht gesperrten Einlagen (Scheck-Depositen bzw. Sichteinlagen) bei den Zentralbanken und den Geschäftsbanken. Eingeschlossen sind Einlagen bei Anstalten der Post, wenn über die Einlagen durch Scheck verfügt werden kann, sowie Einlagen des Auslandes. Ausgeschlossen sind Einlagen anderer Banken, Einlagen der öffentlichen Hand und Termineinlagen.

¹⁾ Bis 1959 Bundesgebiet ohne Saarland. Einschl. Berlin (West). — ²⁾ Einschl. der im Ausland befindlichen DM-Noten und -Münzen. — ³⁾ Einlagen inländischer Nichtbanken. — ⁴⁾ Einschl. Einlagen der öffentlichen Hand. — ⁵⁾ Einschl. Bestände der öffentlichen Hand. — Ab 1950 einschl. Einlagen bei den Banken im Saarland. — ⁶⁾ Ohne eine größere Menge im Umlauf befindlicher britischer Goldmünzen im Wert von etwa 15—20 Mill. Sovereigns. — ⁷⁾ Ohne Spareinlagen, über die durch Scheck verfügt werden kann.

* Berichtigte Reihe.

Geld und Kredit
Geldvolumen
Bargeldumlauf* und Bankeinlagen**

Zeit	noch: Europäische Länder						Außereuropäische Länder							
	Schweden		Schweiz		Spanien		Argentinien		Australien		Brasilien		Indien	
	BU	BE	BU	BE	BU	BE	BU	BE	BU	BE	BU	BE	BU	BE
	Mrd. Kronen		Mrd. Franken		Mrd. Peseten		Mrd. Pesos		Mill. £ (A)		Mrd. Cruzeiros		Mrd. Rupien	
1950	3,58	3,30	5,00	6,43	29,3	37,0	11,9	10,1	248	1006	25,1	53,2	12,4	6,2
1954	5,16	4,04	5,83	7,37	39,4	63,5	26,8	17,1	353	1229	49,0	102,5	12,2	6,1
1955	5,36	3,94	5,94	7,69	42,9	75,3	31,8	19,8	374	1246	57,1	120,8	13,7	6,6
1956	5,63	4,27	6,25	8,37	51,0	90,5	36,1	24,1	380	1223	67,5	149,8	14,9	6,9
1957	5,86	4,27	6,38	8,62	61,7	104,0	41,8	25,8	384	1293	81,3	209,6	15,3	7,5
1958	6,08	4,20	6,56	10,09	68,0	121,7	60,3	38,5	393	1240	99,7	253,4	16,1	7,4
1959	6,26	5,92	6,81	10,65	70,9	128,7	84,5	57,7	406	1356	127,1	373,5	17,5	7,7
1960	6,63	4,76	7,35	11,91	76,0	128,9	105,4	73,3	424	1350	169,3	522,7	19,0	8,4
1959														
Oktober	5,82	3,87	8,37	10,65	68,9	120,6	69,2	55,2	391	1281	117,1	339,8	17,2	7,6
November	5,85	3,72	6,49	10,59	67,5	123,0	70,4	59,6	394	1318	120,6	353,6	17,0	7,7
Dezember	6,26	5,92	6,81	10,65	70,9	128,7	84,5	57,7	404	1356	127,1	373,5	17,5	7,7
1960														
Januar	5,94	3,91	6,37	10,68	69,0	124,8	80,3	63,4	394	1361	126,1	377,4	17,9	8,0
Februar	5,84	4,60	6,37	10,59	68,9	124,8	82,0	63,4	393	1402	131,7	382,6	18,3	7,9
März	5,79	3,78	6,45	10,66	68,6	127,7	82,6	67,6	396	1423	127,7	391,8	18,6	8,4
April	5,91	3,86	6,46	10,82	70,4	121,1	83,6	67,6	405	1398	135,7	394,6	19,1	8,3
Mai	5,73	3,64	6,48	10,98	69,1	116,8	83,4	70,4	400	1364	133,5	402,2	19,0	8,3
Juni	6,02	4,12	6,59	11,10	69,8	116,9	84,4	73,6	400	1359	134,1	415,7	18,7	8,3
Juli	5,83	3,54	6,65	11,17	74,2	114,2	86,3	74,7	401	1331	137,7	419,0	18,3	8,4
August	5,88	3,61	6,66	11,21	72,8	115,2	86,2	77,4	404	1325	139,8	432,4	18,1	8,5
September	5,99	3,64	6,79	11,45	73,8	118,0	87,4	75,0	407	1326	148,2	453,8	18,2	8,1
Oktober	6,08	3,96	6,79	11,64	73,9	118,8	87,6	73,6	407	1350	151,3	472,6	18,2	8,4
November	6,25	3,68	6,92	11,63	72,0	121,1	88,2	74,7	409	1362	155,1	493,0	18,4	8,3
Dezember	6,63	4,76	7,35	11,91	76,0	128,9	105,4	73,3	424	1350	169,3	522,7	19,0	8,4
1961														
Januar	6,28	3,87	6,88	12,07	73,8	123,3	98,2	80,8	413	1333	164,6	544,2	19,5	8,5
Februar	6,24	3,92	6,96	12,05	74,0	123,2	97,0	84,2	406	1337	171,5	544,5	19,7	8,5
März	7,12	12,29	75,1	126,2	180,0	559,8	20,3	8,8

Zeit	noch: Außereuropäische Länder											
	Japan		Kanada		Südafrika- nische Union		Vereinigte Arabische Republik Ägypten*)		Syrien ¹⁾		Vereinigte Staaten	
	BU	BE	BU	BE	BU	BE ¹⁾	BU	BE	BU	BE	BU	BE ¹⁾
	Mrd. Yen		Mill. Dollar		Mill. £ (SA)		Mill. ägypt. £		Mill. syr. \$		Mrd. \$	
1950	1214	3116	71,7	333,1	25,6	91,4
1954	586	1427	1458	3462	98,7	342,9	168	167	335	100	28,0	106,4
1955	627	1704	1551	3697	102,9	323,6	168	180	316	105	28,4	109,0
1956	721	1993	1606	3580	106,2	330,8	209	192	410	108	28,5	110,4
1957	750	2074	1667	3725	109,7	337,2	213	202	462	131	28,4	109,6
1958	795	2390	1781	4303	111,3	325,4	207	184	421	138	29,0	114,9
1959	923	2788	1833	4057	112,6	347,1	200	212	487	185	29,6	114,4
1960	1297	3123	1876	4313	110,8	332,5	220	204	514	240	29,6	113,8
1959												
Oktober	1842	4086	114,2	341,0	467	167	28,4	112,4
November	1801	3920	113,3	335,4	489	179	28,2	113,6
Dezember	604	3107	1833	4057	112,6	347,1	487	185	29,6	114,4
1960												
Januar	1778	3826	110,9	325,4	480	192	28,0	113,6
Februar	1753	3743	120,5	323,0	487	193	28,2	110,0
März	752	2767	1772	3844	110,5	330,7	195	198	506	198	28,3	108,0
April	1836	3833	113,3	319,2	187	197	491	201	28,1	111,1
Mai	1786	3922	112,4	321,6	183	193	491	201	28,3	107,4
Juni	822	2688	1895	3893	114,3	334,2	192	201	476	197	28,5	107,4
Juli	1882	3941	115,6	322,2	185	194	476	207	28,4	109,8
August	1818	4034	112,1	327,6	181	189	478	208	28,6	108,9
September	800	2881	1892	4120	120,7	333,8	215	190	459	217	28,5	108,6
Oktober	1843	4258	112,2	324,8	218	197	488	232	28,4	111,7
November	1839	4175	111,9	335,6	214	203	509	239	28,9	111,3
Dezember	1297	3123	1876	4313	110,8	332,5	220	204	514	240	29,6	113,8
1961												
Januar	1783	4146	105,9	302,8	28,1	114,1
Februar	1796	4099	107,0	303,2	28,3	110,1
März	1895	4171	114,8	308,6	28,2	110,2

¹⁾ Nur Sichteinlagen von Wirtschaft und Privaten.

²⁾ Berichtigte Reihe.

Geld und Kredit
Gold-* und Devisenbestände der Zentralnotenbanken**
 umgerechnet in Mill. US-Dollar
 (Stand am Ende des angegebenen Berichtszeitraumes)

Zeit	Europäische Länder										
	Bundesrepublik Deutschland ¹⁾		Belgien		Dänemark		Finnland		Frankreich		Großbritannien und Nordirland ²⁾
	Gold- bestände	Devisen- bestände	Gold- bestände	Devisen- bestände	Gold- bestände	Devisen- bestände	Gold- bestände	Devisen- bestände	Gold- bestände	Devisen- bestände	Gold- bestände
1950	—	266	—	—	31,5	65,7	12,0	72,1	—	—	3 300
1954	626	2 056	778	264	31,0	112,4	31,2	179,8	708	553	2 762
1955	920	2 201	928	219	31,0	102,0	35,3	183,6	942	970	2 120
1956	1 484	2 815	925	238	31,0	100,1	35,3	138,7	924	256	2 133
1957	2 524	3 152	915	227	31,0	140,9	35,3	135,3	581	64	2 273
1958	2 610	3 703	1 270	227	31,0	198,7	35,3	214,3	750	300	3 069
1959	2 603	3 142	1 134	88	31,0	267,3	38,0	277,6	1 290	430	2 736
1960	2 925	4 695	1 170	252	31,0	213,7	41,0	284,3	1 641	429	3 231
1959											
Oktober	2 596	2 790	1 187	80	31,0	253,5	38,1	265,9	1 055	856	3 024
November	2 596	2 985	1 156	79	31,0	251,0	38,1	278,9	1 122	671	2 974
Dezember	2 603	3 142	1 134	88	31,0	282,1	38,0	277,6	1 290	430	2 736
1960											
Januar	2 604	2 986	1 143	97	31,0	243,0	38,0	270,1	1 285	453	2 685
Februar	2 618	3 044	1 175	86	31,0	230,6	38,1	262,1	1 298	483	2 722
März	2 636	3 211	1 183	112	31,0	238,4	38,1	252,5	1 322	532	2 780
April	2 666	3 405	1 197	127	31,0	230,0	38,1	250,2	1 399	533	2 831
Mai	2 706	3 539	1 182	148	31,0	206,7	38,1	249,5	1 513	513	2 859
Juni	2 735	3 876	1 191	156	31,0	220,6	38,1	251,0	1 551	436	2 892
Juli	2 773	4 045	1 175	82	31,0	214,4	38,1	264,2	1 560	428	2 996
August	2 829	4 165	1 094	94	31,0	202,2	38,1	269,3	1 568	530	3 072
September	2 853	4 383	1 094	125	31,0	208,2	38,1	270,1	1 627	483	3 108
Oktober	2 879	4 584	1 112	169	31,0	207,2	41,0	271,6	1 623	513	3 139
November	2 907	4 631	1 158	181	31,0	210,0	41,0	275,7	1 626	442	3 167
Dezember	2 925	4 695	1 170	252	31,0	231,7	41,0	284,3	1 641	429	3 231
1961											
Januar	2 952	4 531	1 156	279	31,0	215,2	41,0	295,6	1 641	502	3 245
Februar	2 983	4 508	1 137	321	31,0	225,0	41,0	302,5	1 644	591	3 195
März	3 195	4 725	1 132	310	31,0	235,6	41,0	304,7	1 883	515	3 021

Zeit	noch: Europäische Länder											
	Irland		Italien		Jugoslawien		Niederlande		Norwegen		Schweden	
	Gold- bestände*)	Devisen- bestände*)	Gold- bestände*)	Devisen- bestände*)	Gold- bestände	Devisen- bestände	Gold- bestände	Devisen- bestände	Gold- bestände ³⁾	Devisen- bestände ³⁾	Gold- bestände ⁴⁾	Devisen- bestände ⁴⁾
1950	17	—	256	—	9	8	311	295	50,1	72,3	90	199
1954	18	346	346	581	14	9	796	480	44,4	93,7	265	214
1955	18	313	352	815	16	13	865	412	45,3	120,3	276	194
1956	18	264	338	898	18	25	844	228	50,2	128,7	266	207
1957	18	278	452	903	14	26	744	312	45,0	139,6	219	237
1958	18	283	1 086	996	17	33	1 050	442	42,9	200,5	204	269
1959	18	299	1 749	1 204	10	24	1 132	223	30,4	225,8	191	233
1960	18	268	2 203	876	4	9	1 451	302	30,2	252,4	170	295
1959												
Oktober	18	...	1 583	...	10	31	1 126	227	30,4	205,4	191	245
November	18	...	1 635	...	10	31	1 132	218	30,4	212,0	191	248
Dezember	18	...	1 749	1 431	10	24	1 132	223	30,4	225,8	191	233
1960												
Januar	18	290	1 816	1 084	10	25	1 132	231	30,5	216,2	191	167
Februar	18	306	1 870	999	10	21	1 141	238	30,5	227,1	171	197
März	18	305	1 902	932	10	17	1 164	237	30,5	233,4	171	227
April	18	288	1 902	960	9	12	1 164	230	30,5	235,9	171	272
Mai	18	286	1 983	894	7	22	1 164	233	30,5	250,3	171	274
Juni	18	267	1 997	900	7	21	1 231	236	30,5	239,8	171	289
Juli	18	274	1 998	994	7	29	1 246	235	30,5	233,8	171	284
August	18	274	2 088	1 009	7	32	1 246	219	30,5	232,5	171	305
September	18	283	2 186	897	7	30	1 346	215	30,5	238,8	171	307
Oktober	18	292	2 186	879	6	28	1 376	251	30,4	227,2	171	302
November	18	292	2 198	859	5	28	1 376	252	30,4	240,4	171	294
Dezember	18	268	2 203	876	4	9	1 451	302	30,2	252,4	170	295
1961												
Januar	18	299	2 204	768	1 451	238	30,3	230,9	170	297
Februar	18	314	2 217	711	1 451	208	30,3	227,2	170	312
März	18	320	1 451	217	30,3	234,8	170	358

* Die Angaben über die Goldbestände beziehen sich, wenn nicht anders vermerkt, auf die Brutto-Bestände der Schatzämter, Zentralbanken, Stabilisierungsfonds und anderer staatlicher Stellen. Die Goldeinlagen bei dem Internationalen Währungsfonds sowie bei der Internationalen Bank für Wiederaufbau sind in den Goldbeständen des betreffenden Landes nicht eingeschlossen. Die Umrechnung der Goldbestände in US-Dollar erfolgt zum Satz von 35 US-Dollar je Troy-ounce (1 troy-ounce = 31,103 496 Gramm).

** Die Angaben über die Devisenbestände beziehen sich, wenn nicht anders vermerkt, auf die kurzfristigen ausländischen Bruttoguthaben der Zentralbanken. Diese Guthaben setzen sich in der Regel zusammen aus ausländischen Zahlungsmitteln, Bankguthaben im Ausland, Guthaben aus Zahlungs- und Verrechnungsabkommen, Auslandswechseln und kurzfristigen Schuldverschreibungen (mit einer ursprünglichen Fälligkeit von 1 Jahr und weniger). Ziehungsrechte bei der IMF (Internationaler Währungsfonds), noch nicht in Anspruch genommene Tranchen von Auslandsanleihen sowie ähnliche Ansprüche auf Auslandskredite sind bei den Devisenbeständen des betreffenden Landes nicht enthalten.

¹⁾ Gold- und Devisenbestände bei der Bundesbank einschl. Berlin (West), (bis Juli 1957 Bank Deutscher Länder); ab Juni 1950 sind auch ausländische Wechsel und Schecks in den Beständen enthalten. Währungsparität zum Dollar ab 6. März 1961; 1 US-Dollar = DM 4,00. —

Weitere Anmerkungen siehe nächste Seite.

²⁾ Berichtigte Reihe.

Geld und Kredit
Gold-* und Devisenbestände** der Zentralnotenbanken
umgerechnet in Mill. US-Dollar

Zeit	noch: Europäische Länder						Außereuropäische Länder			
	Schweiz		Spanien*)		Türkei		Australien		Bolivien	
	Gold- bestände ⁵⁾	Devisen- bestände ⁶⁾	Gold- bestände	Devisen- bestände	Gold- bestände	Devisen- bestände	Gold- bestände ⁷⁾	Devisen- bestände	Gold- bestände	Devisen- bestände
1950	1470	109	.	.	150	65	88	1403	22,8	6,0
1954	1513	324	132	57	144	62	138	995	4,9	6,7
1955	1597	249	132	93	144	67	144	691	0,1	7,1
1956	1664	218	132	23	144	86	107	845	1,0	0,2
1957	1706	192	101	5	144	172	126	1195	0,8	5,2
1958	1925	138	57	8	144	154	162	958	1,0	5,6
1959	1934	126	68	150	133	136	154	1072	0,9	11,6
1960	2185	137	178	412	134	118	147	696	0,9	6,4
1959			.	.						
Oktober	1868	76	.	.	133	133	146	1027	0,9	9,3
November	1816	93	.	.	133	136	150	1057	0,9	9,8
Dezember	1934	126	.	.	133	136	154	1072	0,9	11,6
1960										
Januar	1826	114	78	153	133	133	157	1049	0,9	10,5
Februar	1807	88	78	194	133	133	160	1052	0,9	9,9
März	1776	97	78	242	133	126	163	1063	0,9	9,2
April	1767	100	78	277	133	120	166	1044	0,9	9,4
Mai	1767	132	78	314	133	140	170	1048	0,9	9,7
Juni	1774	132	78	365	133	129	149	998	0,9	7,7
Juli	1896	159	77	387	133	119	152	928	0,9	7,4
August	1960	129	88	404	133	115	156	834	0,9	7,8
September	1980	131	98	422	133	110	159	791	0,9	6,7
Oktober	2020	151	108	433	133	115	158	768	0,9	6,2
November	2059	125	158	410	133	114	147	745	0,9	4,8
Dezember	2185	137	178	412	134	118	147	696	0,9	6,4
1961										
Januar	2184	151	189	392	134	99	. ⁸⁾	839 ⁹⁾	0,9	4,1
Februar	2162	138	205	405	134	97	. ⁸⁾	837 ⁹⁾	0,9	4,2
März	2165	370	205	394	134	96	. ⁸⁾	869 ⁹⁾	0,9	6,4
Zeit	noch: Außereuropäische Länder									
	Brasilien		Indien		Kanada		Südafrikanische Union		Vereinigte Staaten	
	Gold- bestände	Devisen- bestände	Gold- bestände	Devisen- bestände ^{*)}	Gold- bestände	Devisen- bestände	Gold- bestände	Devisen- bestände	Gold- bestände	Devisen- bestände
1950	318	348	247	1752	580	1190	197	279	22820	.
1954	322	161	247	1620	1073	882	199	217	21793	.
1955	323	168	247	1619	1134	776	212	154	21752	.
1956	324	287	247	1188	1103	841	224	148	22058	.
1957	324	152	247	695	1100	736	217	72	22857	.
1958	325	140	247	475	1078	870	211	105	20582	.
1959	327	111	247	567	960	917	238	193	19507	.
1960	287	141	247	423	885	951	178	63	17804	.
1959										
Oktober	326	.	247	.	967	916	231	182	19647	.
November	326	.	247	.	960	911	230	181	19617	.
Dezember	327	.	247	.	960	917	238	193	19507	.
1960										
Januar	326	98	247	565	952	918	248	192	19494	.
Februar	326	112	247	525	952	915	244	176	19471	.
März	294	96	247	515	950	915	256	152	19457	.
April	294	122	247	496	945	906	258	108	19403	.
Mai	286	131	247	465	922	826	255	71	19395	.
Juni	286	130	247	440	909	871	240	71	19363	.
Juli	287	130	247	425	906	923	233	70	19188	.
August	287	132	247	406	904	940	219	59	19045	.
September	287	139	247	399	894	928	204	67	18725	.
Oktober	287	141	247	409	890	964	187	64	18443	.
November	287	131	247	430	886	962	176	61	17948	.
Dezember	287	141	247	423	885	951	178	63	17804	.
1961										
Januar	287	128	247	418	885	1016	170	79	17480	.
Februar	287	118	247	427	886	1034	186	74	17412	.
März	287	123	247	391	884	1058	196	65	17433	.

⁷⁾ Konvertierbare Zahlungsmittel. Vor 1958 nur Bestände von US- und Kanad. Dollar. — ⁸⁾ Nur Bestände der Bank von Norwegen, ohne Bestände der Regierung. — ⁴⁾ Netto-Bestände ab 1954. — ⁵⁾ Ab 1954 einschl. Goldreserven des Bundes. — ⁶⁾ Monatszahlen ohne Bestände des Schatzamtes. — ⁷⁾ Einschl. Bestände der Geschäftsbanken. — ⁹⁾ Gold bei Devisenbestand mitaufgeführt.

^{*)} Berichtigte Reihe.

Preise und Löhne
Index der Großhandelspreise
1950 = 100

Land →	Europäische Länder													
	Bundesrepublik Deutsch- land ¹⁾	Belgien	Däne- mark	Finn- land	Frank- reich	Grie- chen- land (Ahten Piräus)	Groß- brit. u. Nordirl. (Verein. Konigr.) ^{2) 3)}	Irland	Italien ³⁾	Nieder- lande	Nor- wegen (Oslo)	Öster- reich (Wien)	Portu- gal (Lissa- bon)	
	Ba Be E M C H K L T N	La Ba Be E M C H K L T F	La Ba Be E M ¹²⁾ C H ¹²⁾ K L T N ¹³⁾ F	La Ba ¹²⁾ E M C H K L T N	La Ba Be ¹²⁾ E M C H K L T N	In ¹⁴⁾ E N	Ba E M C H ¹⁰⁾ T N	M ¹¹⁾ C H K L T N ¹¹⁾ F	La Ba Be E M H K L T N	Ba ¹²⁾ M C H K L T N	La Ba E M ¹²⁾ C H K L T N ¹³⁾ F	La Ba E M C H K L T N	La Ba E M C H ¹²⁾ K L T N F	
Waren- bzw. Warengruppen →	Original- Basis →	1950	1936-38	1935 1955	1935	1949	1952	1954	1953	1953	1948	1952	März 1938	1948
1952 D 1953 D 1954 D 1955 D 1956 D 1957 D 1958 D 1959 D 1960 D	1,)	121	114	124	142	134	121	—	123	—	120	132	149	111
		118	107	117	136	128	141	—	123	100	115	130	140	108
		116	106	117	136	125	156	100	121	99	116	133	147	103
		119	108	120	135	125	167	103	125	100	117	136	152	104
		121	111	124	141	131	182	107	126	102	120	142	154	105
		124	114	124	154	138	183	110	135	103	123	147	160	109
		125	109	123	167	154	178	111	139	101	121	145	155	109
		124	108	123	166	161	181	111	139	98	121	145	160	108
126	110	123	172	166	185	113	138	99	119	146	158	111		
1960														
Januar	125	111	124	171	167	181	112	138	100	121	146	160	111	
Februar	125	110	123	171	165	181	112	138	99	121	146	160	112	
März	125	110	123	171	165	182	112	138	99	119	146	160	112	
April	125	109	123	171	166	183	113	139	99	119	146	159	113	
Mai	125	110	123	172	168	185	113	139	99	119	145	158	112	
Juni	125	110	123	171	164	184	113	139	99	119	145	159	111	
Juli	126	109	123	172	163	184	113	138	98	118	145	159	110	
August	126	109	123	172	163	185	114	138	99	117	145	158	110	
September	127	109	123	173	165	188	114	138	98	117	145	155	110	
Oktober	127	110	123	173	166	188	114	138	99	117	145	156	111	
November	127	110	123	174	167	191	114	138	99	117	146	156	111	
Dezember	127	109	123	174	169	192	114	138	99	119	146	156	110	
1961														
Januar	128	110	123	174	169	192	114	...	99	119	146	156	110	
Februar	128	110	123	175	168	192	114	...	99	119	145	156	110	
März	128	110	124	174	168	192	115	...	99	117	145	158	110	
April	128	...	124	174	167	192	115	...	99	...	146	159	...	
Mai	128	...	125	...	168	190	115	
Juni	

Land →	noch: Europäische Länder				Außereuropäische Länder									
	Schweden	Schweiz	Spanien	Türkei (Istan- bul)	Austra- lien (Mel- bourne)	Brasi- lien	Chile (San- tiago)	Indien ³⁾	Japan (Tokio)	Kanada	Süd- afrika- nische Union	Vereinigte Arabische Republik davon Ägypten	Vereinigte Staaten	
	La Ba E M C H K L T N ¹⁰⁾	La Ba E M C K L T N ¹⁰⁾	La Ba Be E M ¹¹⁾ C H ¹²⁾ L T N ¹³⁾	La Ba E M C H ¹⁰⁾ L T N ¹⁰⁾	Ba E M C K ¹³⁾ L T N ¹¹⁾	La Ba E M C L T N	La Ba Be E T N	La Ba E M ¹¹⁾ C T N	La Ba E M ¹¹⁾ C T N	La Ba E M C H K L T N	La Ba Be E M ¹¹⁾ C H K L T N	La Ba E M C H L T N	La Ba E M C H K L T N	
Waren- bzw. Warengruppen →	Original- Basis →	1949	Aug. 1939	1940 1955	1938	Juli 1936 - Juni 1939	1948	1947	April 1952 - März 1953	1952	1935-39	1933 Nov. 1960	Juni-August 1939	1947-49
1952 D 1953 D 1954 D 1955 D 1956 D 1957 D 1958 D 1959 D 1960 D	1,)	135	109	130	108	141	131	162	102	141	107	131	108	108
		128	105	139	110	145	152	199	106	142	105	132	103	107
		127	106	139	121	142	198	313	100	141	103	133	100	107
		131	106	145	131	148	223	552	92	138	104	137	102	107
		138	109	158	153	152	266	904	103	145	107	139	113	111
		140	110	184	181	154	299	1289	109	149	108	141	123	114
		137	107	203	209	150	336	1617	111	139	108	142	122	116
		137	105	206	250	152	463	2100	116	141	109	141	121	116
141	106	210	263	161	605	2211	122	143	109	143	122	116		
1960														
Januar	140	107	208	267	155	537	2183	119	144	109	144	124	116	
Februar	140	106	207	269	155	558	2174	120	143	109	142	124	116	
März	140	106	208	269	157	565	2164	119	143	109	142	123	116	
April	140	106	210	267	159	570	2170	120	143	110	142	122	116	
Mai	141	106	210	268	161	570	2186	123	143	110	141	121	116	
Juni	142	106	208	263	165	575	2204	123	142	110	143	120	116	
Juli	141	106	211	258	166	588	2221	125	142	110	143	120	116	
August	141	106	213	256	167	611	2234	125	143	109	144	120	116	
September	141	106	213	260	166	638	2252	125	144	109	145	121	116	
Oktober	142	106	212	259	163	668	2276	126	144	109	145	122	116	
November	143	106	212	259	160	683	2261	126	145	109	145	122	116	
Dezember	143	105	214	262	159	696	2212	125	145	109	145	122	116	
1961														
Januar	144	105	215	264	158	702	...	126	146	110	145	...	116	
Februar	144	105	216	269	127	146	110	145	...	116	
März	144	105	216	272	127	148	110	116	
April	...	105	126	...	109	116	
Mai	...	105	125	
Juni	

Erläuterungen: Ein waagerechter Strich über einer Zahlenangabe bedeutet, daß entweder um Basiszeitraum, in der Gewichtung oder dem Warenkorb Veränderungen eingetreten sind, die teilweise einen Vergleich der neuen mit den vorangegangenen Zahlen nur bedingt zulassen. Teilweise mußten Umbasierungen von Originalzahlen ohne Dezimalstellen vorgenommen werden, so daß geringfügige Abweichungen gegenüber andersartiger Umrechnung auftreten können. Die Angaben über Originalbasiszeit und über enthaltene Waren werden unter Zugrundelegung der Indexbeschreibungen der einzelnen Länder und der UN ständig überprüft, so daß sich von Fall zu Fall ohne besonderen Hinweis Änderungen ergeben können.

Abkürzungen: La = landwirtschaftliche Erzeugnisse, In = industrielle Erzeugnisse, soweit Warenzusammensetzung nicht näher bekannt, Ba = Baumaterialien, Steine, Erden, Glas und -produkte, Be = Bergbauerzeugnisse, E = Energiestoffe, einschl. Heiz- und Beleuchtungsmittel, M = Metalle und Metallergzeugnisse, C = Chemikalien, einschl. Düngemittel, H = Holz, Holzwaren, Papier und Pappe, K = Kautschuk, Kautschukerzeugnisse und Harze, L = Leder, Lederwaren, Häute und Felle, T = Textilrohstoffe und Textilerzeugnisse, einschl. Bekleidung, N = Nahrungsmittel, Genußmittel und Getränke, F = Fette und Öle.

Anmerkungen: ¹⁾ Ohne Saarland und Berlin. Index der Erzeugerpreise industrieller Produkte. — ²⁾ Nur industrielle Produkte. — ³⁾ Indexzahlen auf Originalbasis, nicht umbasiert. — ⁴⁾ Außerdem Maschinen. — ⁵⁾ Außerdem Kork und Korkwaren. — ⁶⁾ Außerdem Futtermittel. — ⁷⁾ Nur Steingut-, Töpfer- und Glashüttenwaren. — ⁸⁾ Außerdem Benzol und denaturierter Alkohol. — ⁹⁾ Aufgeteilt in Rohstoffe, Halbfabrikate und Fertigwaren. — ¹⁰⁾ Nur Papier, Papierwaren und Pappe. — ¹¹⁾ Außerdem lebende Tiere. — ¹²⁾ Nur Kork und Papier. — ¹³⁾ Außerdem Haute. — ¹⁴⁾ Außerdem Harze. — ¹⁵⁾ Zwölfmonatsmittel.

Index der Grundstoffpreise*

1950 = 100

Land →	Europäische Länder									
	Bundesrepublik Deutschland ¹⁾	Belgien	Däne- mark ²⁾	Finn- land	Frank- reich	Griechen- land (Athen/ Piräus)	Großbrit. u. Nordirl. (Vereinig. Konigr.) ³⁾	Irland	Italien ³⁾	Nieder- lande
Orig. Basis →	1950	1953	1959	1935	1949	1952	1954	Okt. 1938 1953	1938 1953	1948
1952 D	124	123	—	148	140	130	—	116	108	130
1953 D	122	108	—	140	128	167	—	122	106	122
1954 D	123	103	—	140	127	189	100	120	104	121
1955 D	125	106	—	141	130	193	103	133	108	125
1956 D	129	113	—	147	135	196	107	122	116	132
1957 D	132	121	—	158	141	202	107	132	118	138
1958 D	132	109	—	170	144	190	101	137	108	134
1959 D	132	104	100	167	156	188	102	136	104	131
1960 D	131	102	100	175	161	201	102	128	105	130
1960										
Januar	133	104	103	174	163	199	104	131	105	131
Februar	133	104	100	174	163	199	103	131	105	130
März	132	103	102	174	161	201	103	132	104	130
April	133	103	102	174	162	201	103	135	104	130
Mai	132	103	102	175	162	202	103	130	105	130
Juni	132	103	99	174	161	203	102	128	105	130
Juli	132	103	100	174	158	203	102	126	105	130
August	130	102	99	175	158	203	101	125	105	130
September	130	101	98	177	159	201	101	125	105	130
Oktober	130	100	97	177	159	200	101	125	106	130
November	131	101	97	178	161	201	101	122	107	130
Dezember	131	101	97	178	162	202	101	123	105	130
1961										
Januar	131	99	97	178	161	205	101	...	105	129
Februar	131	...	98	179	163	203	101	...	105	129
März	129	...	98	178	165	203	101	...	104	128
April	129	178	165	203	101
Mai	130	166	204	102
Juni

Land →	noch: Europäische Länder					Außereuropäische Länder				
	Nor- wegen (Oslo)	Öster- reich (Wien)	Schwe- den	Schweiz	Türkei (Istanbul)	Austra- lien (Mel- bourne)	Brasilien	Indien ²⁾	Kanada	Vereinigte Staaten
Orig. Basis →	1952	März 1938	1949	Aug. 1939	1948	Juli 1936 - Juni 1939	1948	April 1952 - März 1953	1935—39	1947—49
1952 D	143	148	141	116	140	143	136	106	103	106
1953 D	141	147	132	107	112	142	155	107	97	97
1954 D	144	154	131	105	127	137	201	104	96	97
1955 D	151	165	139	107	144	140	225	97	99	93
1956 D	160	169	147	113	164	149	262	113	101	93
1957 D	164	172	145	117	185	152	286	118	98	95
1958 D	161	166	140	107	246	143	315	115	98	98
1959 D	160	170	140	103	299	143	427	120	99	95
1960 D	163	169	143	104	304	145	565	139	98	93
1960										
Januar	161	171	143	106	307	145	510	131	98	93
Februar	161	170	143	106	309	145	533	132	98	93
März	161	168	142	106	304	146	533	132	98	95
April	161	169	143	104	304	146	532	134	99	95
Mai	161	170	143	104	301	145	527	140	99	94
Juni	161	170	144	104	302	145	532	140	100	94
Juli	161	170	143	104	302	145	544	137	100	93
August	161	169	142	104	303	145	565	137	98	91
September	161	168	143	104	306	145	599	139	98	91
Oktober	161	168	144	104	305	145	631	147	98	92
November	167	168	146	104	305	145	638	148	97	91
Dezember	167	169	146	104	300	144	647	150	97	92
1961										
Januar	169	171	146	104	300	143	634	155	98	93
Februar	169	171	146	104	298	159	98	94
März	174	174	145	105	297	98	94
April	...	176	...	105	93
Mai	105
Juni

* Bei den Indices handelt es sich für die Länder Bundesrepublik Deutschland, Dänemark und Großbritannien um selbständige Grundstoffpreisindices für Grundstoffe landwirtschaftlicher und industrieller Herkunft, einschl. Halbfabrikaten und teilweise einschl. Hilfsstoffen (z. B. Brennstoffe, elektr. Strom, Verpackungsmittel u. dgl.). Die übrigen Länder berechnen keine eigenen Grundstoffpreisindices. Hier wurde die Gruppe „Rohstoffe“ bzw. „Grundstoffe“ aus den Indices der industriellen Großhandelspreise eingesetzt. Die Waren- auswahl entspricht im allgemeinen der der selbständigen Indices.

Erläuterungen siehe Vorseite.

Anmerkungen: ¹⁾ Ohne Saarland und Berlin. — ²⁾ Indexzahlen auf Originalbasis. — ³⁾ Nur „Hilfsstoffe“ (materie auxiliaire) des Index der Großhandelspreise.

Preisindex für die Lebenshaltung bzw. Index der Einzelhandelspreise*

1950 = 100

Land →	Europäische Länder															
	Bundesrepublik Deutschland ¹⁾		Belgien		Dänemark		Finnland		Frankreich (Paris)		Griechenland (Athen) ⁶⁾		Großbrit. u. Nordirl. (Ver-ein. Königr.) ³⁾		Irland	
	Ins-gesamt	Ernäh-rung	Ins-gesamt	Ernäh-rung	Ins-gesamt	Ernäh-rung	Ins-gesamt	Ernäh-rung	Ins-gesamt	Ernäh-rung	Ins-gesamt	Ernäh-rung	Ins-gesamt	Ernäh-rung	Ins-gesamt	Ernäh-rung
Indexgruppen ²⁾ →	E. G. W. H. B. M. V.		E. G. H. B. D. V.		E. G. W. H. B. St. M. V.		E. G. W. H. B. M. V.		E. G. W. H. B. M. D. V.		E. G. W. H. B. M. V.		E. G. W. H. B. M. D. V.		E. G. W. H. B. M. V.	
Orig. Basis →	1950		1953		1935	1914	X 1951		VII 1956 — VI 1957		1952		I. I 1956		VIII 1953	
1952 D	110	114	110	111	115	116	119	114	131	127	118	111	119	128	117	119
1953 D	108	112	110	112	115	117	121	116	129	124	129	120	123	135	124	128
1954 D	108	114	111	115	116	120	121	113	129	122	148	134	125	139	124	128
1955 D	110	116	111	114	123	129	116	109	130	123	157	140	131	149	127	133
1956 D	113	119	114	117	130	135	131	124	133	125	163	145	137	156	132	134
1957 D	115	122	118	120	133	130	146	140	137	128	166	146	143	160	138	140
1958 D	119	126	119	121	135	132	155	149	157	150	169	147	147	164	144	152
1959 D	121	128	121	122	138	138	158	150	167	155	173	153	147	166	144	151
1960 D	123	129	121	122	140	140	162	156	173	159	176	156	149	164	144	149
1960																
Januar	123	132	121	123	140	141	160	153	172	159	175	153	148	165	.	.
Februar	123	131	121	123	.	.	160	153	172	159	174	152	148	164	142	146
März	123	131	121	122	.	.	161	153	172	159	175	153	147	164	.	.
April	123	131	121	122	140	139	162	155	172	159	177	155	148	163	.	.
Mai	123	131	121	122	.	.	162	155	172	159	175	155	148	164	145	150
Juni	123	130	121	123	.	.	162	157	172	159	175	156	149	167	.	.
Juli	124	132	121	122	139	140	164	159	173	159	176	156	149	167	.	.
August	123	129	121	121	.	.	162	157	174	159	176	158	148	163	145	149
September	123	127	121	122	.	.	162	157	174	159	177	158	149	162	.	.
Oktober	123	125	121	122	139	140	164	155	175	159	177	159	150	164	.	.
November	123	126	122	123	.	.	165	159	175	160	178	160	150	165	146	151
Dezember	123	126	122	123	.	.	165	159	176	161	180	161	151	166	.	.
1961																
Januar	124	127	122	123	141	142	165	160	176	161	180	162	151	165	.	.
Februar	124	127	122	123	.	.	165	161	176	161	180	164	151	165	147	154
März	125	128	122	123	.	.	165	160	176	161	180	163	151	164	.	.
April	125	128	122	122	143	144	165	161	176	161	181	164	152	165	.	.
Mai	122	123	175	160	153
Juni
Land →	noch: Europäische Länder															
	Italien		Jugo-slawien ⁴⁾		Luxem-burg		Nieder-lande		Nor-wegen		Öster-reich		Portugal (Lissabon)		Schweden	
	Ins-gesamt	Ernäh-rung	Ins-gesamt	Ernäh-rung	Ins-gesamt	Ernäh-rung	Ins-gesamt	Ernäh-rung	Ins-gesamt	Ernäh-rung	Ins-gesamt	Ernäh-rung	Ins-gesamt	Ernäh-rung	Ins-gesamt	Ernäh-rung
Indexgruppen ²⁾ →	E. G. W. H. B. M. D. St. V.		E. G. W. H. B. M. D. V.		E. H. B. V.		E. G. W. H. B. M. St. V.		E. G. W. H. B. M. V.		E. G. W. H. B. M. V.		E. H. W. H. B. M. V.		E. G. W. H. B. M. V.	
Orig. Basis →	1953		1958		I. 1948		1951		1949		1958		VII 1948 — VI 1949		1949	
1952 D	115	111	75	68	110	107	111	112	126	134	141	142	98	96	125	131
1953 D	117	114	100	100	110	108	111	113	129	136	136	147	99	99	127	134
1954 D	120	118	99	100	111	110	115	117	135	147	140	141	99	98	128	134
1955 D	123	121	110	116	111	109	116	120	136	146	142	143	98	98	132	141
1956 D	127	126	116	125	111	110	119	123	141	153	147	149	103	104	138	151
1957 D	128	126	120	126	116	114	131	130	144	153	150	152	105	105	144	154
1958 D	132	131	123	132	117	113	134	130	151	166	152	151	107	106	150	160
1959 D	131	128	126	137	118	114	135	133	155	170	154	154	108	109	151	162
1960 D	134	129	139	144	118	114	140	135	156	167	156	154	110	112	158	172
1960																
Januar	134	130	137	142	118	114	138	139	155	168	155	153	110	112	157	174
Februar	134	129	137	142	117	113	138	137	155	168	155	153	110	113	157	172
März	134	128	137	141	117	112	137	136	156	169	155	153	112	115	157	172
April	134	128	138	142	118	113	140	136	157	170	156	154	109	111	157	171
Mai	134	129	140	148	118	113	138	134	156	168	157	157	108	109	157	172
Juni	134	129	140	148	119	115	138	133	156	169	159	160	109	110	158	173
Juli	135	129	140	148	118	114	140	136	156	168	159	159	108	109	158	172
August	135	129	138	143	118	114	140	135	155	166	158	156	109	110	157	171
September	135	129	138	143	119	116	141	136	156	166	156	152	109	110	158	171
Oktober	135	128	140	145	119	115	140	134	156	166	155	151	110	112	158	171
November	135	129	141	147	119	115	140	133	156	165	155	151	112	114	158	173
Dezember	136	130	141	147	119	115	140	132	156	166	155	150	111	113	159	174
1961																
Januar	136	129	144	149	119	115	140	136	156	166	157	153	110	111	159	174
Februar	136	128	149	153	119	115	140	135	156	165	158	154	110	111	160	175
März	136	128	150	154	118	113	138	133	158	167	158	153	109	109	160	175
April	136	129	151	159	118	113	138	133	158	169	159	154	109	108	160	175
Mai	154	161	118	113	159	170
Juni

* Teilweise mußten Umbasierungen von Originalzahlen ohne Dezimalstellen vorgenommen werden, so daß geringfügige Abweichungen gegenüber anderen Umrechnungen auftreten können. Ein waagerechter Strich über einer Zahlenangabe bedeutet, daß entweder im Original-Basiszeitraum, in der Gewichtung oder dem Warenkorb Veränderungen eingetreten sind, die einen Vergleich der neuen mit den vorangegangenen Zahlen nur bedingt zulassen. Ist innerhalb der „Indexgruppen“ bei den einzelnen Ländern „W“ (= Wohnung bzw. Miete) mit aufgeführt, so handelt es sich bei der dargestellten Reihe um einen Preisindex für die Lebenshaltung, fehlt „W“, um einen Index der Einzelhandelspreise.

¹⁾ Ab Dezember 1959 einschl. Saarland, ohne Berlin. — ²⁾ E = Ernährung, G = Genußmittel und Getränke (soweit nicht unter Gruppe E enthalten), W = Wohnung bzw. Miete, H = Heizung und Beleuchtung, B = Bekleidung (einschl. Schuhwerk), M = Mobiliar und Hausrat, D = Dienstleistungen, St = direkte Steuern, V = Verschiedenes (u. a. einschl. Reinigung und Körperpflege, Bildung und Unterhaltung, Verkehr bzw. Reisen, soweit nicht unter Gruppe D enthalten). — ³⁾ Umbasiert nach London und Cambridge Economic Service. — ⁴⁾ Umbasiert auf 1953 = 100. — ⁵⁾ Zwölfmonats- bzw. Vierteljahresmittel. — ⁶⁾ Ab Mai 1960 Landesmittel aus 16 Städten, Originalbasis Juni 1959.

Preise und Löhne
Preisindex für die Lebenshaltung bzw. Index der Einzelhandelspreise*
1950 = 100

Land →	noch: Europäische Länder						Außereuropäische Länder							
	Schweiz		Spanien		Türkei (Istanbul)		Ägypten (Kairo)		Argentinien (Buenos Aires)		Australien		Kolumbien (Bogota)	
	Ins- ²⁾ gesamt	Ernäh- rung	Ins- gesamt	Ernäh- rung	Ins- gesamt	Ernäh- rung	Ins- gesamt	Ernäh- rung	Ins- gesamt	Ernäh- rung	Ins- gesamt	Ernäh- rung	Ins- gesamt	Ernäh- rung
Indexgruppen 1) →	E.G.W.H.B.M.V.		E.G.W.B.M.V.		E.G.W.H.B.M.V.		E.W.H.B.V.		E.G.W.H.B.M.V.		E.G.W.H.B.M.V.		E.W.H.B.V.	
Orig. Basis →	VIII 1939		VII 1936		1938		VI—VIII 1939		1943		VII 1952 — VI 1953		VII 1954 — VI 1955	
1952 D	108	105	107	105	104	103	109	104	190	198	139	161	106	103
1953 D	107	105	109	105	108	107	101	96	197	203	144	168	114	113
1954 D	107	107	110	106	118	116	97	98	205	201	146	170	124	126
1955 D	108	108	115	111	128	122	97	99	230	223	149	176	123	122
1956 D	110	110	122	119	146	141	99	101	259	255	158	189	131	132
1957 D	112	112	135	134	164	157	103	106	325	340	162	187	151	158
1958 D	114	113	153	153	184	173	103	107	428	467	164	189	173	182
1959 D	114	110	164	165	234	224	103	108	914	1091	167	194	185	188
1960 D	115	112	166	165	246	242	104	109	1164	1340	174	204	193	195
1960														
Januar	114	110	166	165	249	247	104	109	1124	1325	.	.	187	187
Februar	114	110	165	165	251	248	104	109	1133	1331	170	198	187	185
März	114	110	165	164	250	246	104	109	1140	1337	.	.	190	191
April	115	111	165	164	250	245	104	109	1148	1333	.	.	193	197
Mai	115	111	165	164	249	242	104	108	1162	1349	173	202	194	199
Juni	115	111	165	164	247	242	103	107	1166	1340	.	.	195	200
Juli	115	112	165	163	244	240	103	108	1172	1347	.	.	194	197
August	116	112	165	164	244	240	103	108	1176	1350	175	208	192	194
September	116	113	166	165	242	239	104	108	1164	1315	.	.	191	191
Oktober	116	113	166	166	242	239	104	109	1164	1306	.	.	193	194
November	116	113	167	166	241	238	104	110	1183	1336	176	209	197	201
Dezember	116	113	168	168	244	242	104	110	1226	1404	.	.	198	204
1961														
Januar	116	112	169	168	246	245	1197	1333	.	.	198	204
Februar	116	111	169	166	249	249	1207	1349	177	212	203	209
März	116	111	169	165	255	259	1214	207	222
April	116	111	169	166	206	218
Mai
Juni

Land →	noch: Außereuropäische Länder															
	Brasilien (Sao Paulo)		Chile (Santiago)		Indien (Bombay)		Japan		Kanada		Mexiko (MexikoStadt)		Süd- afrikanische Union ³⁾		Vereinigte Staaten	
	Ins- gesamt	Ernäh- rung	Ins- gesamt	Ernäh- rung	Ins- gesamt	Ernäh- rung	Ins- gesamt	Ernäh- rung	Ins- gesamt	Ernäh- rung	Ins- gesamt	Ernäh- rung	Ins- gesamt	Ernäh- rung	Ins- gesamt	Ernäh- rung
Indexgruppen ¹⁾ →	E.G.W.H.B.M.D.V.		E.G.W.H.B.V.		E.G.W.H.B.V.		E.G.W.H.B.M.D.V.		E.G.W.H.B.M.D.V.		E.W.H.B.D.V.		E.W.H.B.V.		E.G.W.H.B.M.D.V.	
Orig. Basis →	1951		XII 1957		VII 1933 — VI 1934		1955		1949		1939		1938		1947—1949	
1952 D	133	136	149	161	108	108	122	120	113	114	129	134	117	126	110	113
1953 D	163	183	187	196	116	119	130	127	112	110	127	129	121	132	111	111
1954 D	192	218	322	365	115	115	139	137	113	109	133	134	123	133	112	111
1955 D	230	259	565	622	108	106	137	133	113	109	153	158	127	138	111	110
1956 D	277	318	889	969	113	112	138	131	115	111	161	168	129	141	113	110
1957 D	332	356	1182	1372	118	118	142	136	118	116	171	178	133	146	117	114
1958 D	382	400	1419	1475	126	128	141	135	122	119	189	199	138	151	120	119
1959 D	526	576	1968	2041	131	135	143	136	123	118	195	201	139	151	121	117
1960 D	708	831	2176	2353	134	136	148	141	124	119	205	209	141	154	123	118
1960																
Januar	635	745	2149	2288	134	137	146	137	124	119	197	200	140	153	122	116
Februar	648	764	2153	2269	133	136	146	138	124	118	196	199	140	153	122	116
März	663	771	2164	2286	132	135	145	137	123	116	197	200	140	153	122	116
April	671	776	2145	2235	134	137	146	138	124	118	200	203	141	155	123	118
Mai	679	785	2132	2255	134	137	147	139	124	117	201	205	141	154	123	118
Juni	694	818	2130	2250	134	137	148	142	124	118	203	206	142	155	123	119
Juli	705	831	2179	2353	135	138	149	142	124	117	208	213	141	154	123	119
August	718	840	2211	2422	134	137	150	145	124	119	210	215	142	154	123	119
September	735	873	2235	2479	133	135	151	145	125	120	212	218	141	153	123	119
Oktober	756	891	2239	2489	134	136	151	145	126	123	211	216	141	153	124	120
November	792	933	2236	2461	135	137	148	139	126	122	211	216	142	153	124	120
Dezember	805	947	2215	2408	133	134	149	141	126	122	212	218	142	155	124	120
1961																
Januar	834	955	2373	2502	133	133	151	144	126	121	211	217	142	155	124	120
Februar	847	962	2285	2473	153	146	125	121	209	214	143	156	124	120
März	2302	154	...	125	121	143	157	124	120
April	155	...	125	121	143	158	124	120
Mai	125	120
Juni

¹⁾ E = Ernährung, G = Genußmittel und Getränke (soweit nicht unter Gruppe E enthalten), W = Wohnung bzw. Miete, H = Heizung und Beleuchtung, B = Bekleidung (einschl. Schuhwerk), M = Mobilar und Hausrat, D = Dienstleistungen, St = direkte Steuern, V = Verschiedenes (u. a. einschl. Reinigung und Körperpflege, Bildung und Unterhaltung, Verkehr bzw. Reisen, soweit nicht unter Gruppe D enthalten). — ²⁾ Ab März 1950 einschl. der Gruppen „Reinigung“ und „Verschiedenes“. — ³⁾ Nur weiße Bevölkerung. — ⁴⁾ Zwölfmonats- bzw. Vierteljahresmittel.

Durchschnittliche Bruttoverdienste bzw. Tariflohnindizes der Arbeiter in der verarbeitenden Industrie

Zeit	Monatsverdienste			Wochenverdienste					Stundenverdienste						
	Jugoslawien ^{1) 2)}	Argentinien	Japan	BR Deutschland ⁴⁾	Großbrit.* u. Nordirl. (Vereinig. König.)	Irland ⁶⁾	Kanada	Vereinigte Staaten	BR Deutschland ⁴⁾	Belgien ^{1) 2)}	Dänemark ⁴⁾	Finnland ^{1) 2)}	Frankreich ^{8) 10)}	Großbrit.* u. Nordirl. (Vereinig. König.)	Irland ⁶⁾
	alle Arbeiter			Männer					alle Arbeiter						
	Dinara	Pesos	1000 Yen	DM	Shillings/Pence		kan\$	US-\$	Pf	Francs	Kronen	Finnmark	Francs	Männer	Pence
1952 D	.	916	12,0	74,00	184,9	103. 0	53,83	67,97	155,7	.	3,66	164	138	46,6	27,6
1953 D	8 122	999	13,5	77,87	196,7	108 11	56,25	71,69	162,5	23,07	3,76	164	141	49,2	29,0
1954 D	8 690	1 163	14,3	80,99	212,3	112. 1	57,43	71,86	166,8	24,14	3,89	169	151	52,5	29,9
1955 D	9 015	1 301	14,6	86,85	231,1	117. 8 ¹⁾	59,45	76,52	177,9	24,89	4,07	176	163	56,5	31,3 ¹⁾
1956 D	9 830	1 478	16,0	92,96	245,7 ⁵⁾	123. 1	62,40	79,99	193,5	27,41 ¹⁾	4,38	196	184	61,1 ¹⁾	33,0
1957 D	10 960	1 950	16,6	98,75	261,2	127. 4	64,96	82,39	212,5	29,23	4,62	206	202	65,3 ¹⁾	34,2
1958 D	11 330	2 722	16,4	103,91	265,5	134. 6	66,77	83,50	227,3	27,91	4,80	217	225	67,3	35,8
1959 D	13 060	4 286	17,8	110,11	284,3	141. 4 ¹⁾	70,16	89,47	240,7	28,56	5,17	229	239	70,8	37,4
1960 D	15 660	5 979	19,5	121,27	303,3	150. 5 ¹⁾	71,96	90,91	265,3	.	.	244	.	76,8	40,1 ¹⁾
1960															
Januar	14 830	5 063	15,8	.	.	.	71,89	92,29
Februar	14 380	5 045	16,2	112,90	.	.	71,49	91,14	250,9	.	5,33	237	.	.	.
März	15 390	4 901	15,9	.	145. 1	.	71,94	90,91	39,4
April	15 260	4 960	16,5	.	296,4	.	72,37	89,60	75,0	.
Mai	15 510	5 581	16,2	119,51	.	.	71,69	91,37	260,0	.	5,50	244	.	.	.
Juni	15 530	5 460	22,0	.	149. 3	.	72,19	91,60	40,1
Juli	15 880	5 606	25,6	.	.	.	72,01	91,14
August	16 080	6 183	17,3	123,83	.	.	71,46	90,35	270,7	.	5,57	246	.	.	.
September	15 730	5 820	16,6	.	150. 5	.	72,34	91,08	40,1
Oktober	15 930	5 937	16,7	.	303,3	.	72,66	91,31	76,8	.
November	16 290	5 891	17,5	127,69	.	.	72,82	90,39	277,5	.	.	249	.	.	.
Dezember	17 040	11 476	37,3	.	154,10	.	70,60	89,55	40,8
1961															
Januar	16 140	72,76	90,25
Februar	.	.	.	127,16	.	.	73,41	89,86	281,1
März	90,71
April	91,34
Mai
Juni

Zeit	noch: Stundenverdienste							Tariflohnindizes 1950 = 100							
	Italien	Niederlande	Norwegen ¹⁾	Schweden ¹⁾	Schweiz ^{1) 12)}	Kanada	Vereinigte Staaten	Frankreich ^{13) 14)}	Großbrit. u. N'rl. (Verein. König.) ^{1) 2) 8) 10) 12) 13) 15) 17)}	Italien ¹⁻³⁾	Niederlande ^{8) 13)}	Osterreich ^{10) 10)}	Schweiz ^{8) 13)}	Australien ^{1) 4) 16) 20) 24)}	Neuseeland ^{1) 2) 8) 16) 20) 21)}
	alle Arbeiter							alle Arbeiter							
	Männer							Männer							
Originalbasis															
Lire	Gulden	Kronen	Kronen	Franken	kan\$	US-\$	1.1 1956	31.1. 1956	1938	1954	April 1945	1939	1954		
1952 D	165	1,22	4,09	3,92	3,08	1,30	1,67	158	118	114	111	148	105	135	119
1953 D	169	1,25	4,28	4,11	3,11	1,36	1,77	162	121	116	113	148	106	139	127
1954 D	175	1,45	4,50	4,29	3,16	1,41	1,81	169	126	120	125	157	107	142	137
1955 D	185	1,50 ¹⁾	4,75	4,64	3,25	1,45	1,88	182	135	126	131	164	109	147	142
1956 D	198	1,63	5,12	5,04	3,33 ⁵⁾	1,52	1,98	199 ¹⁻³⁾	146 ¹⁸⁾	133 ²²⁾	137 ²²⁾	172 ²²⁾	112 ²³⁾	155 ¹⁸⁾	145 ²³⁾
1957 D	207	1,81	5,45	5,34	3,53	1,61	2,07	212	154	139	153	178	115	157	151
1958 D	216	1,79	5,69	5,67	3,69	1,66	2,13	236	159	146	161	180	118	160	153
1959 D	221	1,87	6,19	...	3,80	1,72	2,22	255	161	148	165	189	120	170	156
1960 D	6,45	1,78	2,29	272	167	155	180	201	124	175	164
1960															
Januar	228	.	6,28	5,52	.	1,77	2,29	272	162	151	171	197	.	.	.
Februar	230	.			.	1,77	2,29	.	162	152	171	197	.	.	.
März	230	.			.	1,78	2,29	.	163	152	172	197	122	172	163
April	230	.	6,69	5,78	.	1,79	2,28	276	164	152	182	197	.	.	.
Mai	229	.			.	1,79	2,29	.	164	154	182	201	.	.	.
Juni	234	.			.	1,79	2,29	.	164	154	182	201	123	173	164
Juli	228	.	6,32	5,83	.	1,77	2,29	282	164	155	182	201	.	.	.
August	234	.			.	1,76	2,28	.	165	156	182	203	.	.	.
September	230	.			.	1,77	2,30	.	165	156	182	203	124	174	164
Oktober	233	...	6,49	5,97	...	1,78	2,30	287	165	157	182	203	.	.	.
November	1,79	2,30	.	166	157	182	207	.	.	.
Dezember	1,82	2,32	.	167	157	182	207	126	175	165
1961															
Januar	6,15	.	1,81	2,32	...	169	159	182	207	.	.	.
Februar	1,82	2,31	...	169	...	182	207	.	.	.
März	2,32	...	170	...	182	210
April	2,33	...	170	210	.	.	.
Mai
Juni

¹⁾ Einschl. Bergbau. — ²⁾ Einschl. Energiewirtschaft. — ³⁾ Einschl. Sonderzulagen. — ⁴⁾ Einschl. Baugewerbe, ohne Bergbau und ohne Energiewirtschaft. Ohne Saarland und Berlin. — ⁵⁾ Stand im Oktober. — ⁶⁾ Bis 1953 einschl. Bergbau. — ⁷⁾ Stand im September. — ⁸⁾ Einschl. Baugewerbe. — ⁹⁾ Landesdurchschnitt, errechnet aus Angaben für einzelne Berufe in der verarbeitenden Industrie und im Handwerk, Baugewerbe, Verkehrswirtschaft und Dienstleistungen. — ¹⁰⁾ Einschl. Handel, Verkehrswirtschaft und Dienstleistungen. — ¹¹⁾ Facharbeiter. — ¹²⁾ Einschl. Handel sowie der privaten Verkehrswirtschaft. — ¹³⁾ Stundenlöhne. — ¹⁴⁾ Einschl. Baugewerbe (einschl. öffentlicher Arbeiter), Handel, Verkehrswirtschaft (ausschl. Staatseisenbahnen und der öffentlichen Pariser Verkehrsbetriebe) sowie sanitäre Dienstleistungen. — ¹⁵⁾ Stand am 1. Januar. — ¹⁶⁾ Wochenlöhne. — ¹⁷⁾ Einschl. Landwirtschaft, Handel, Verkehrswirtschaft, Dienstleistungen und öffentlicher Versorgungsbetriebe. — ¹⁸⁾ Stand im Dezember. — ¹⁹⁾ Index errechnet aufgrund von tariflichen Nettolöhnen in Industrie und Gewerbe für verheiratete Arbeiter mit 2 Kindern in Wien (ohne Kinderbeihilfe). — ²⁰⁾ Einschl. Verkehrswirtschaft und Dienstleistungen. — ²¹⁾ Einschl. Landwirtschaft. — ²²⁾ Zwölfmonatsmittel. — ²³⁾ Vierteljahresmittel. — ²⁴⁾ Einschl. Handel.

* Berichtigte Reihe.

ALLGEMEINE STATISTIK DES AUSLANDES

Unter diesem Titel werden folgende zusammenfassende auslandsstatistische Veröffentlichungen des Statistischen Bundesamtes herausgegeben:

INTERNATIONALE MONATSAHLEN

Erscheinungsfolge monatlich — Umfang ca. 40 Seiten — Format DIN A 4
Bezugspreis je Heft DM 2,50, Jahresbezugspreis DM 25,—.

LÄNDERBERICHTE

Afrikanische Entwicklungsländer** , Heft 1: Ghana, Guinea, Kamerun, Liberia, Togo	1961	Japan (vergriffen)	1956, 1957
Argentinien	1958, 1959	Jordanien	1959
Australien (vergriffen)	1957	Kanada	1955, 1956, 1957, 1958
Belgien-Luxemburg*	1957, 1958, 1959	Libanon	1959
Brasilien	1957, 1959	Niederlande	1955, 1956, 1957, 1958, 1959
Frankreich	1955, 1956, 1957, 1958, 1959, 1961	Saudisch-Arabien und Aden	1959
Griechenland	1961	Schweden (vergriffen)	1958
Indien	1957, 1960	Sowjetunion*	1960
Indonesien	1958	Spanien*	1960
Irak	1959	Südafrikanische Union	1958, 1959
Iran	1959	Türkei	1955, 1959
Israel	1958	Vereinigte Arabische Republik und Jemen*	1958, 1961
Italien	1956, 1957, 1958, 1959		

Erscheinungsfolge unregelmäßig — Umfang zwischen 50 und 80 Seiten —
Format DIN A 4 — Bezugspreis je Heft DM 3,—, DM 5,—* und DM 7,—**

Weitere Länderberichte befinden sich in Vorbereitung

DIE STATISTIK IN DEN INTERNATIONALEN ORGANISATIONEN

Heft 1: **Weltorganisationen** — Stand Mitte 1955 (vergriffen)

Heft 2: **Regionale Organisationen** — Stand Juli 1956

Umfang 30 und 28 Seiten — Format DIN A 4 — Bezugspreis je Heft DM 1,50

Heft 3: **Die Arbeiten der Konferenz Europäischer Statistiker 1953—1959**

Umfang 16 Seiten — Format DIN A 4 — Bezugspreis DM 1,—

VERLAG W. KOHLHAMMER G m b H., MAINZ

Abteilung Veröffentlichungen des Statistischen Bundesamtes



RHEINDRUCK BOPPARD