

**Allgemeine  
Statistik  
des Auslandes**

# **INTERNATIONALE MONATSZAHLEN**

**Januar 1961**



HERAUSGEBER: STATISTISCHES BUNDESAMT · WIESBADEN  
W. KOHLHAMMER-VERLAG

**Allgemeine  
Statistik  
des Auslandes**

# **INTERNATIONALE MONATSZAHLEN**

**Januar 1961**



Jahrgang 1961 · Heft 1

HERAUSGEBER: STATISTISCHES BUNDESAMT · WIESBADEN  
VERLAG: W. KOHLHAMMER G.M.B.H. / STUTTGART UND MAINZ

## Inhalt

Das Inhaltsverzeichnis enthält jeweils alle seit dem Januarheft 1960 veröffentlichten Tabellen  
+ an der Seitenzahl kennzeichnet die Tabellen des vorliegenden Berichtes

	Bericht	Seite	Erscheinungsfolge
Vorbemerkung . . . . .	Januar 1961	5 +	monatl.
<b>Graphische Darstellungen</b>			
Weltproduktion . . . . .	Dezember 1960	6	vj.
Internationale Wirtschaftskurven . . . . .	Januar 1961	6 +	monatl. wechselnd
Maße und Gewichte . . . . .	Januar 1961	8 +	monatl.
<b>Sondertabellen</b>			
a) In diesem Heft:			
<b>Land- und Forstwirtschaft, Fischerei</b>			
Anbau und Ernte von			
Citrusfrüchten (Ernte) . . . . .	Januar 1961	9 +	unregelm.
Oliven (Ernte) und Olivenöl (Gewinnung) . . . . .	"	9 +	"
Sonnenblumensamen . . . . .	"	10 +	"
Sojabohnen . . . . .	"	10 +	"
Palmkernen (Ernte) und Palmöl (Gewinnung) . . . . .	"	10 +	"
Leinsamen . . . . .	"	11 +	"
Raps . . . . .	"	11 +	"
Erdnüssen . . . . .	"	12 +	"
Baumwollsamens . . . . .	"	13 +	"
Tee . . . . .	"	14 +	"
Milcherzeugung . . . . .	"	14 +	"
Viehbestand			
Rindvieh . . . . .	"	15 +	"
Geschätzter Kalorienwert und Proteingehalt der Lebensmittelversorgung je Einwohner . . . . .	"	16 +	"
b) In früheren Heften seit Januar 1960:			
Wirtschaftszahlen aus der Europäischen Wirtschaftsgemeinschaft (EWG) und der Europäischen Freihandelsvereinigung (EFTA) . . . . .	Mai 1960	9	unregelm.
<b>Unterricht und Bildung</b>			
Bildungsanstalten . . . . .	August 1960	9	unregelm.
Fernseh-Rundfunkstationen . . . . .	Juli 1960	9	"
Fernseh-Rundfunkteilnehmer . . . . .	"	9	"
Ton-Rundfunkstationen . . . . .	"	9	"
Ton-Rundfunkteilnehmer . . . . .	"	10	"
<b>Land- und Forstwirtschaft, Fischerei</b>			
Anbau und Ernte von			
Weizen . . . . .	Februar 1960	9	unregelm.
Roggen . . . . .	"	10	"
Gerste . . . . .	März 1960	9	"
Hafer . . . . .	"	10	"
Mais . . . . .	"	11	"
Reis . . . . .	"	12	"
Kartoffeln . . . . .	Juni 1960	9	"
Süßkartoffeln und Yamwurzeln . . . . .	"	10	"
Trockenerbsen . . . . .	August 1960	13	"
Linsen . . . . .	"	13	"
Trockenbohnen . . . . .	Juni 1960	10	"
Saubohnen . . . . .	August 1960	14	"
Zuckerrüben und Rübenzucker (Erzeugung) . . . . .	"	14	"
Äpfeln (Ernte) . . . . .	Juni 1960	11	"
Birnen (Ernte) . . . . .	"	12	"
Zwiebeln . . . . .	März 1960	13	"
Kopra (Ernte) . . . . .	Januar 1960	9	"
Kaffee . . . . .	Februar 1960	11	"
Kakao . . . . .	"	12	"
Tabak . . . . .	Januar 1960	9	"
Baumwolle . . . . .	Juni 1960	13	"
Sesam . . . . .	August 1960	15	"
Flachs (Lein) . . . . .	"	15	"
Jute und verwandten Faserpflanzen . . . . .	"	15	"
Hanf . . . . .	"	16	"
Hartfasern (Gewinnung) . . . . .	"	16	"
Sonnenblumensamen . . . . .	Januar 1960	10	"
Sojabohnen . . . . .	"	10	"
Palmkerne (Ernte) und Palmöl (Gewinnung) . . . . .	"	10	"

	Bericht	Seite	Erscheinungsfolge
<b>Viehbestand</b>			
Pferde . . . . .	März 1960	14	unregelm.
Rindvieh . . . . .	Februar 1960	13	„
Schweine . . . . .	Juni 1960	14	„
Schafe . . . . .	März 1960	15	„
Ziegen . . . . .	„	16	„
Geflügel . . . . .	Juni 1960	15	„
Erzeugung von Fleisch . . . . .	Februar 1960	14	„
Netto-Lebensmittelversorgung je Einwohner . . . . .	November 1960	9	„
Geschätzter Kalorienwert der Netto-Lebensmittelversorgung je Einwohner . . . . .	„	11	„
Geschätzte Verfütterung von Brotgetreide, Futtergetreide und Hackfrüchten . . . . .	„	13	„
Wolle (Reinbasis) . . . . .	August 1960	16	„
Gewinnung von Häuten und Fellen . . . . .	Dezember 1960	14	„
Fischfänge . . . . .	Juni 1960	16	„
Walfang . . . . .	Juli 1960	11	„
Walverarbeitung . . . . .	„	12	„
Landstationen und Walfangflotten in Betrieb . . . . .	„	12	„
Verbrauch von Schädlingsbekämpfungsmitteln . . . . .	Februar 1960	16	„
Verbrauch von Textilfasern je Einwohner . . . . .	September 1960	9	„
<b>Industrie und Energiewirtschaft</b>			
Produktion ausgewählter Erzeugnisse . . . . .			
Erzeugnisse der Mineralölverarbeitung . . . . .	Juli 1960	13	unregelm.
Erzeugung und Verbrauch von Handelsdüngern . . . . .	Januar 1960	11	„
Bierausstoß . . . . .	„	15	„
Verbrauch ausgewählter Erzeugnisse . . . . .			
Zinn . . . . .	Juli 1960	18	unregelm.
Stahlverbrauch . . . . .	„	17	„
Baumwolle . . . . .	„	19	„
<b>Geld und Kredit</b>			
Kreditgewährung der Weltbank 1947 bis Mitte 1960 . . . . .	Dezember 1960	14	unregelm.
Internationale Währungsfonds-Quoten der Mitgliedsländer am 30. 6. 1960 und Devisenverkäufe 1947 bis Mitte 1960 . . . . .	„	15	„
Gold- und Devisenbestände der Internationalen Währungsorganisation und der Zentralnotenbanken 1954 bis 1959 . . . . .	„	16	„
<b>Volkswirtschaftliche Gesamtrechnungen</b>			
Entwicklung des Brutto-Sozialprodukts in den OEEC-Ländern, Kanada und den Vereinigten Staaten . . . . .	April 1960	9	unregelm.
Entstehung und Verwendung des Sozialprodukts in den Ländern des Gemeinsamen Marktes . . . . .	„	11	„
Zahlen zur Entwicklung des Sozialprodukts in den Ländern der EWG, der EFTA und in den Vereinigten Staaten . . . . .	Oktober 1960	9	„
<b>Zahlungsbilanzen</b>			
Zahlungsbilanz der Vereinigten Staaten in regionaler Gliederung 1959 . . . . .	Dezember 1960	9	unregelm.
Zahlungsbilanz der Vereinigten Staaten 1954 bis 1960 . . . . .	„	10	„
Staatliche Auslandshilfe der Vereinigten Staaten in der Nachkriegszeit bis 1959 . . . . .	„	11	„
Zahlungsbilanz Großbritanniens in regionaler Gliederung 1959 . . . . .	„	12	„
Zahlungsbilanz Großbritanniens 1954 bis 1960 . . . . .	„	13	„
<b>Laufende Tabellen</b>			
<b>Weltproduktion</b>			
Elektrizität, Brenn- und Rohstoffe . . . . .	Dezember 1960	17	vj.
<b>Bevölkerung</b>			
Fläche und Bevölkerung wichtiger Länder . . . . .	Juli 1960	20	hj.
Bevölkerung nach Paktsystemen . . . . .	„	20	„
Eheschließungen . . . . .	„	21	„
Geborene . . . . .	„	22	„
Gestorbene . . . . .	„	23	„
Säuglingssterblichkeit . . . . .	„	24	„
<b>Erwerbstätigkeit</b>			
Index der Beschäftigten in der verarbeitenden Industrie . . . . .	Dezember 1960	18	vj.
Arbeitslosigkeit . . . . .	„	19	„
<b>Industrie und Energiewirtschaft</b>			
Index der industriellen Produktion . . . . .	Januar 1961	17 +	monatl.
Produktion ausgewählter Erzeugnisse . . . . .			
Steinkohle . . . . .	„	18 +	„
Eisenerz . . . . .	„	19 +	„
Erdöl . . . . .	„	20 +	„
Roheisen . . . . .	„	21 +	„
Rohstahl . . . . .	„	22 +	„
Blei . . . . .	„	23 +	„
Zink . . . . .	„	23 +	„
Stromerzeugung . . . . .	„	24 +	„
Gaserzeugung (Gewinnung von Erdgas und Gaserzeugung) . . . . .	„	25 +	„
<b>Handel</b>			
Außenhandel, Ein- und Ausfuhrwerte . . . . .	Januar 1961	26 +	monatl.
Index des Außenhandelsvolumens . . . . .	„	30 +	„

		Bericht	Seite	Erscheinungsfolge
<b>Verkehr</b>		Januar	1961	31 +
Eisenbahngüterverkehr (Betriebsnettotonnenkilometer)	. . . . .			monatl.
<b>Geld und Kredit</b>				
Bargeldumlauf und Bankeinlagen	. . . . .	Juli	1960	40
Gold- und Devisenbestände der Zentralnotenbanken	. . . . .	„		42
				hj.
				„
<b>Preise</b>				
Index der Großhandelspreise	. . . . .	Januar	1961	32 +
Index der Grundstoffpreise	. . . . .	„		33 +
Preisindex der Lebenshaltung	. . . . .	„		34 +
				monatl.
				„
				„
<b>Löhne</b>				
Monats-, Wochen- und Stundenverdienste in der Industrie	. . . . .	Januar	1961	36 +
				monatl.

## Vorbemerkung

Die Internationalen Monatszahlen enthalten aus der Fülle des ausländischen statistischen Materials diejenigen Zahlenreihen, die für die außenwirtschaftlichen Beziehungen der Bundesrepublik von besonderer Bedeutung sind oder wichtige Anhaltspunkte für einen Vergleich der Entwicklung der deutschen Wirtschaft mit der des Auslandes bieten.

Als Quelle dienen die vom Statistischen Amt der Vereinten Nationen für das „Monthly Bulletin of Statistics“ ausgewählten Serien sowie die statistischen Veröffentlichungen der den UN angeschlossenen internationalen Körperschaften (Food and Agricultural Organisation, International Monetary Fund usw.).

Die Zahlen werden soweit möglich nach den vorliegenden Originalquellen der betreffenden Länder ergänzt und laufend — ohne besondere Kennzeichnung — nach dem neuesten Stand berichtet. Vorläufige und berichtigte Zahlen werden, abgesehen von Ausnahmefällen, nicht als solche gekennzeichnet.

Die Angaben für die Bundesrepublik Deutschland beziehen sich in der Regel auf das Bundesgebiet ohne Berlin. Soweit Zahlen für das Saarland vor dem 5. Juli 1959 vorlagen, sind sie getrennt ausgewiesen, nach dem 5. Juli 1959 aber überall in den Angaben für die Bundesrepublik enthalten. Die Änderung der Reihen ist durch methodische Striche bezeichnet. Nur ausnahmsweise beim Außenhandel ist das Saarland bis 5. Juli 1959 in den Zahlen Frankreichs enthalten.

Hinsichtlich der Benutzung der Monatszahlen ist darauf hinzuweisen, daß die Angaben für die einzelnen Länder untereinander nicht immer restlos vergleichbar sind. Durch Fußnoten ist auf wesentliche Unterschiede in der Methode, die die Vergleichbarkeit der Länderergebnisse beeinträchtigen, und auf sonstige Besonderheiten einzelner Reihen aufmerksam gemacht. Im Rahmen des verfügbaren Raumes ist es leider nicht möglich, eine eingehendere oder gar erschöpfende Beschreibung des methodischen Aufbaues der einzelnen Reihen zu bringen. Benutzern der Internationalen Monatszahlen, die sich hierfür interessieren, stehen jedoch im Statistischen Bundesamt die herangezogenen Quellen zur Einsichtnahme zur Verfügung.

Grundsätzliche Änderungen innerhalb der Reihe, die den zeitlichen Vergleich beeinträchtigen, sind durch einen Querstrich in der Zahlenreihe angedeutet.

## Abkürzungen und Zeichenerklärungen

DM	=	Deutsche Mark	vT	=	vom Tausend
\$	=	Dollar	MD bzw. JD	=	Monats- bzw. Jahres-
£	=	Pfund Sterling	Ø	=	durchschnitt
Mill.	=	Millionen	D	=	Durchschnitt zeitlich
Mrd.	=	Milliarden		=	nicht kumulierbarer,
cbm	=	Kubikmeter		=	nicht addierfähiger
kW	=	Kilowatt		=	Massen
kWh	=	Kilowattstunde	vj.	=	vierteljährlich
vH	=	vom Hundert	hj.	=	halbjährlich
—		an Stelle einer Zahl	=		nichts vorhanden
0		an Stelle einer Zahl	=		mehr als nichts, aber weniger als die Hälfte der
					kleinsten Einheit, die in der Tabelle zur Dar-
					stellung gebracht werden kann
.		an Stelle einer Zahl	=		kein Nachweis vorhanden
...		an Stelle einer Zahl	=		Angaben fallen später an.

Abweichungen in den Summen erklären sich durch Runden der Zahlen

# INTERNATIONALE WIRTSCHAFTSKURVEN (Monatsdurchschnitte bzw. Monatszahlen)

— Bundesrepublik Deutschland — Frankreich ..... Großbritannien — V. St. v. Amerika

Index der Industriellen Produktion 1950=100 <sup>1)</sup>

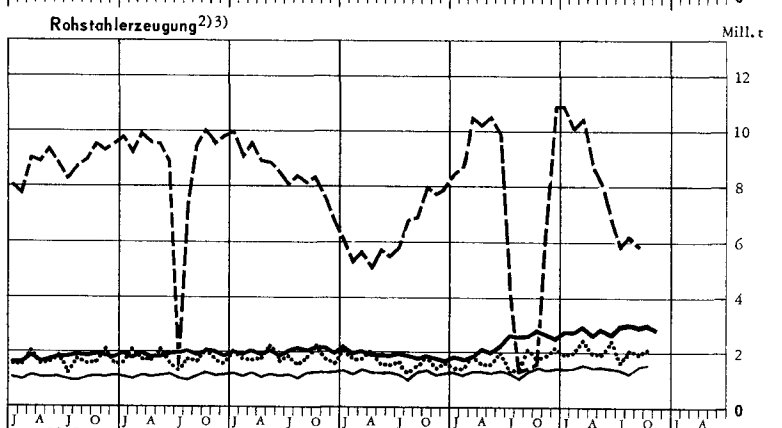
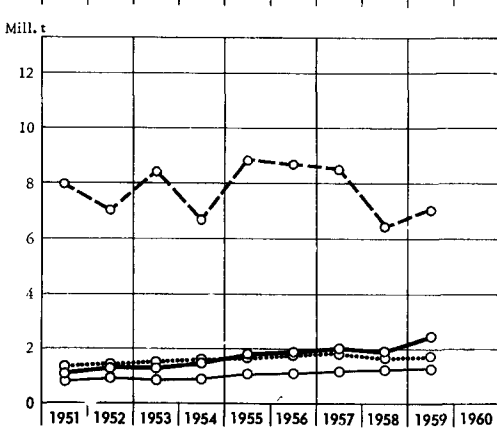
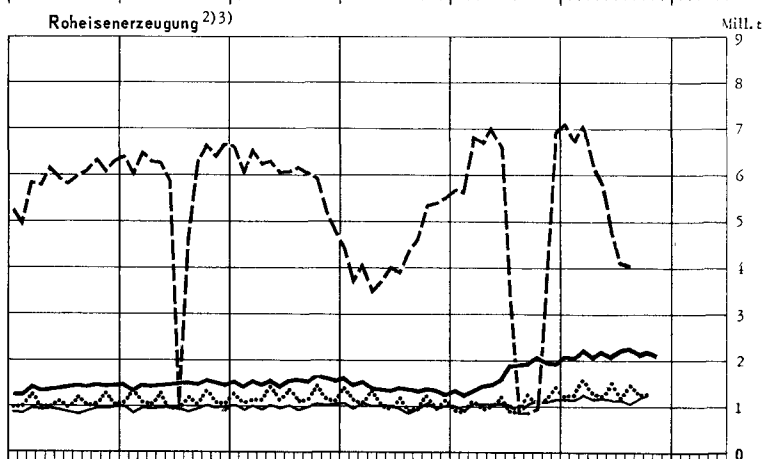
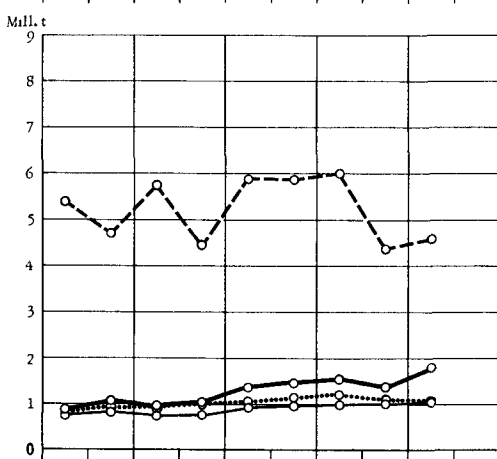
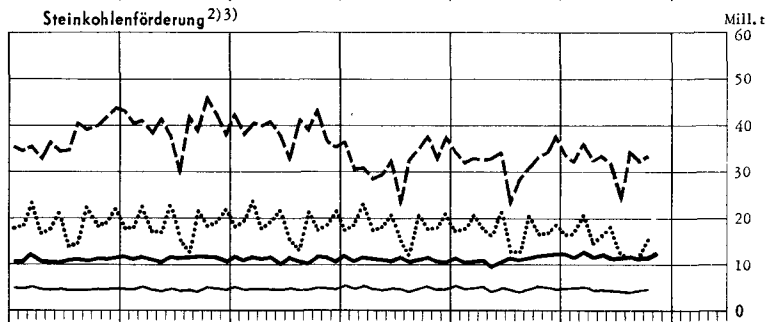
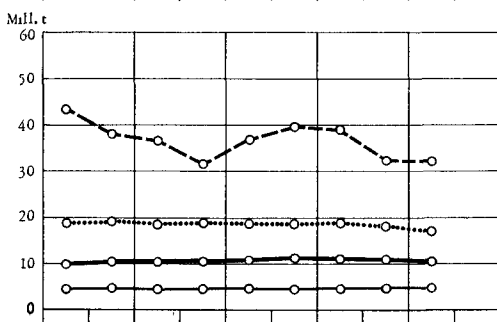
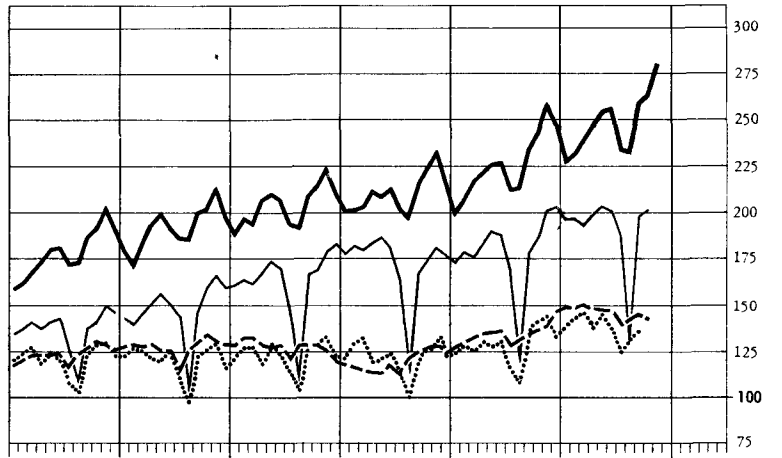
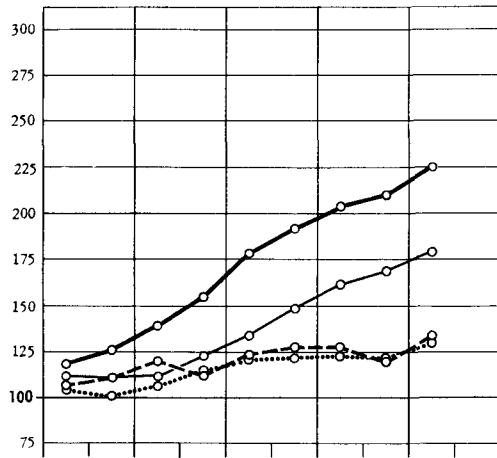

1) Frankreich: Monatszahlen ab Januar 1956 neue Reihe (vergl. Tabellen).—2) Bundesrepublik Deutschland: Ab 1. Juli 1959 einschl. Saarland.  
3) Großbritannien: Monatszahlen umfassen 4 bzw. 5 Wochen (vergl. Tabellen).

NOCH: INTERNATIONALE WIRTSCHAFTSKURVEN  
(Monatsdurchschnitte bzw. Monatszahlen)

— Bundesrepublik Deutschland

— Frankreich

..... Großbritannien

— V. St. v. Amerika

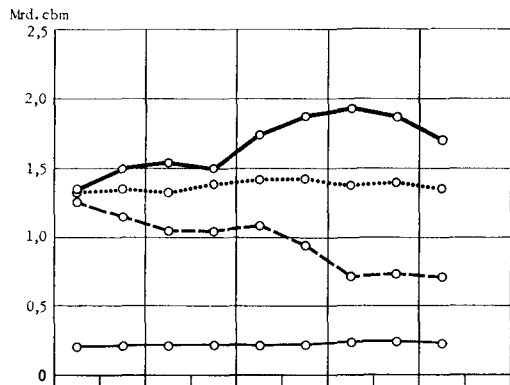

Gaserzeugung in Gaswerken<sup>1)2)</sup>

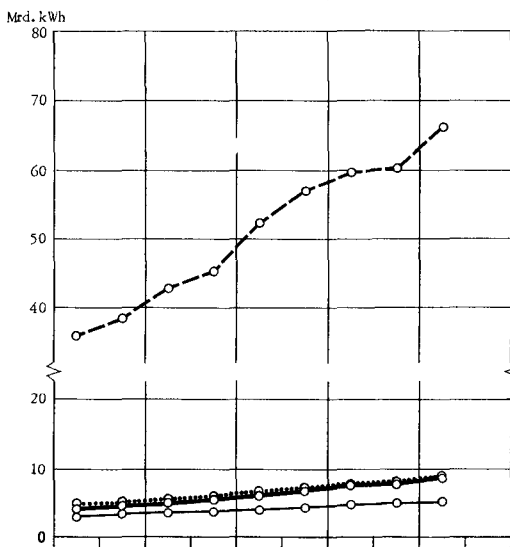
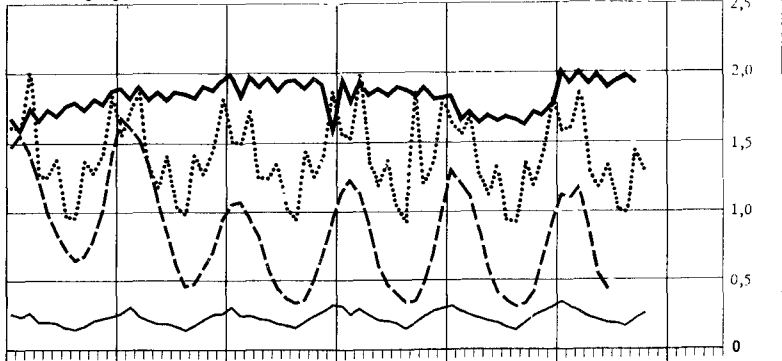

Elektrizitätserzeugung<sup>3)</sup>

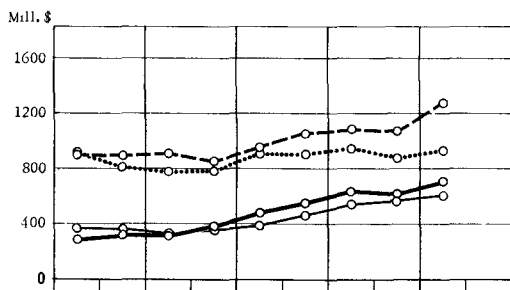
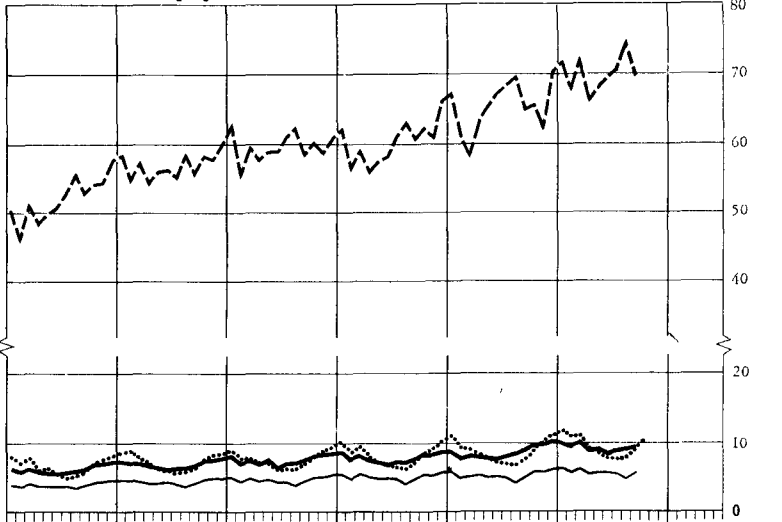

Außenhandel<sup>3)4)</sup>  
Einfuhr

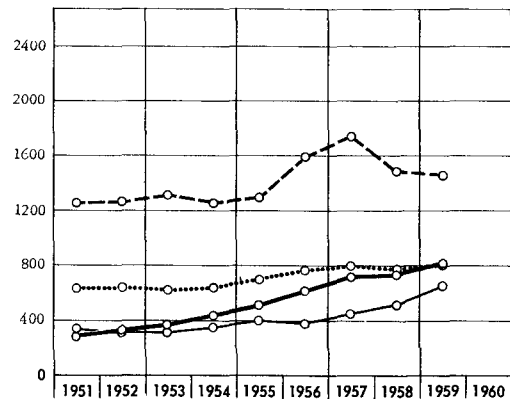
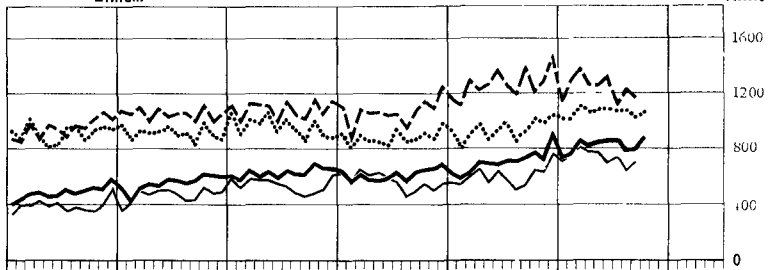

Ausfuhr

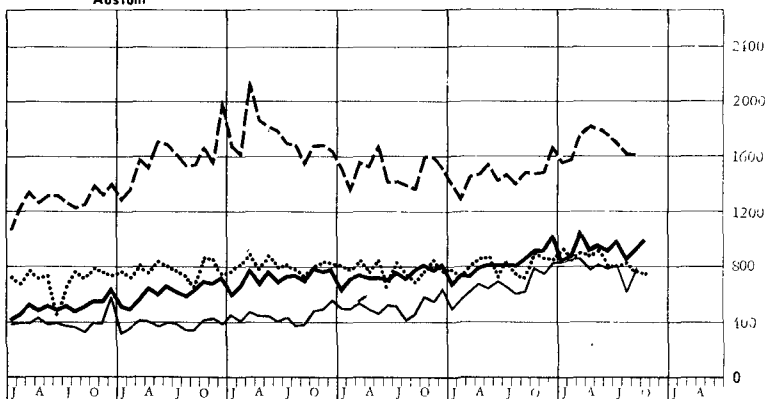

1) Großbritannien: Monatszahlen umfassen 46 bzw. 5 Wochen (vergl. Tabellen). — 2) Bundesrepublik Deutschland: Ab 1. Januar 1960 einschl. Saarland. — 3) Bundesrepublik Deutschland: Ab 1. Juli 1959 einschl. Saarland. — 4) Bundesrepublik Deutschland und Frankreich: Spezialhandel Großbritannien und Vereinigte Staaten: Generalhandel.



Maße und Gewichte

Metrisches System		Britisches oder US-System	
Einheit	Gegenwert	Einheit	Gegenwert
Längenmaße			
1 Zentimeter (cm)	0,393 700 in	1 inch (in)	2,540 005 cm
1 Meter (m) = 100 cm	3,280 833 ft	1 foot (ft) = 12 in	0,304 801 m
	1,093 611 yd	1 yard (yd) = 3ft	0,914 402 m
1 Kilometer (km) = 1000 m	0,621 370 mi	1 mile (mi) = 1760 yd	1,609 347 km
Flächenmaße			
1 Quadratzentimeter (qcm)	0,155 000 sq in	1 square inch (sq in)	6,451 626 qcm
1 Quadratmeter (qm) = 10 000 qcm	10,763 865 sq ft	1 square foot (sq ft) = 144 sq in	0,092 903 qm
	1,195 985 sq yd	1 square yard (sq yd) = 9 sq ft	0,836 131 qm
1 Quadratkilometer (qkm) = 100 ha = 1 000 000 qm	0,386 101 sq mi	1 square mile (sq mi) = 640 acres (acs)	2,589 998 qkm
1 Ar (a) = 100 qm	119,598 502 sq yd		
1 Hektar (ha) = 100 a = 10 000 qm	2,471 045 acres (acs)	1 acre (ac) = 4840 sq yds	0,404 687 ha
Raummaße			
1 Kubikzentimeter (ccm)	0,061 023 cu in	1 cubic inch (cu in)	16,387 162 ccm
1 Kubikmeter (cbm) = 1 000 000 ccm	35,314 45 cu ft	1 cubic foot (cu ft) = 1728 cu in	0,028 317 cbm
	1,307 943 cu yd	1 cubic yard (cu yd) = 27 cu ft	0,764 559 cbm
	0,353 145 rt	1 register ton (rt) = 100 cu ft	2,831 7 cbm
Flüssigkeitsmaße			
1 Liter (l)	1,759 79 imp. pt	1 imperial pint (imp. pt)	0,568 25 l
	2,113 42 US pt	1 US liquid pint (liq. pt)	0,473 17 l
	0,879 892 imp. qt	1 imperial quart (imp. qt) = 2 imp. pt	1,136 50 l
	1,056 710 US qt	1 US liquid quart (liq. qt) = 2 liq. pt	0,946 333 l
1 Hektoliter (hl) = 100 l	21,997 3 imp. gal	1 imp. gallon (imp. gal) = 4 imp. qt	0,045 460 hl
	26,417 8 US gal	1 US gallon (US gal) = 4 liq. qt	0,037 853 hl
Gewichte			
1 Pfund (Pfd) = 0,5 kg	17,636 976 avdp. oz	1 avoirdupois ounce (avdp. oz)	28,349 53 g
	16,075 36 troy oz	1 apothecaries' or troy ounce (troy oz) <sup>1)</sup>	31,103 496 g
	1,102 31 avdp. lb		
1 Kilogramm (kg) = 2 Pfd	2,204 622 avdp. lb	1 avoirdupois pound (avdp. lb) = 16 avdp. oz	0,453 592 kg
	2,679 227 troy lb	1 apothecaries' or troy pound (troy lb)	0,373 242 kg
1 Zentner (z) = 100 Pfd = 50 kg	1,102 311 US cwt	1 US hundredweight (US cwt) = 100 lbs	45,359 242 kg
	0,984 206 brit. cwt	1 Brit. hundredweight (brit. cwt) = 112 lbs	50,802 351 kg
1 Doppelzentner (dz) = 2 z = 200 Pfd = 100 kg	2,204 622 US cwt		
	1,968 412 brit. cwt		
1 Tonne (t) = 10 dz = 20 z = 2000 Pfd = 1000 kg	1,102 311 sh t	1 short ton (sh t) = 2000 lbs	0,907 185 t
	0,984 206 l t	1 long ton (l t) = 2240 lbs	1,016 047 t
Maße für Verkehrsleistungen			
1 Personenkilometer (Pkm)	0,621 370 pass. mi	1 passenger-mile (pass. mi)	1,609 347 Pkm
1 Tonnenkilometer (tkm)	0,684 943 sh t mi	1 short ton-mile (sh t mi)	1,459 975 tkm
	0,611 556 l t mi	1 long ton-mile (l t mi)	1,635 172 tkm

<sup>1)</sup> Gold-, Silber-, Juwelen- und Apothekengewicht.

Maße und Gewichte für landwirtschaftliche Produkte

1 metr. t	Gegenwert in		1 US-bushel	Gegenwert in		1 imp. bushel	Gegenwert in	
	US-bushels	imperial bushels		lbs	metr. t		lbs	metr. t
Weizen	36,743	36,743	Weizen	60	0,027 216	Weizen	60	0,027 216
Kartoffeln	36,743	36,743	Kartoffeln	60	0,027 216	Kartoffeln	60	0,027 216
Mengkorn	38,011	.	Mengkorn	58	0,026 308	Roggen	56	0,025 401
Roggen	39,368	39,368	Roggen	56	0,025 401	Mais	56	0,025 401
Mais	39,368	39,368	Mais	56	0,025 401	Leinsamen	52	0,023 587
Leinsamen	39,368	42,396	Leinsamen	56	0,025 401	Gerste	50	0,022 680
Gerste	45,931	44,082	Gerste	48	0,021 772	Hafer	39	0,017 690
Reis (ungeschält)	48,991	.	Reis (ungeschält)	45	0,020 412	1 Austral. bushel		
Spelz	61,241	.	Spelz	36	0,016 329	Roggen	60	0,027 216
Hafer	68,894	56,529	Hafer	32	0,014 515	Leinsamen	56	0,025 401
Sojabohnen	36,743	.	Sojabohnen	60	0,027 216	Reis	42	0,019 051
						Hafer	40	0,018 144

**Sondertabellen**  
**Land- und Forstwirtschaft, Fischerei**  
 Ernte von Zitrusfrüchten  
 1000 t

Land Gebiet	Apfelsinen und Mandarinen			Pampelmusen (Grapefruit)			Zitronen, Limetten und andere Zitrusfrüchte		
	1957	1958	1959 <sup>1)</sup>	1957	1958	1959 <sup>1)</sup>	1957	1958	1959 <sup>1)</sup>
<b>Europäische Länder</b>									
Griechenland	183	217	184	-	-	-	57	59	60 <sup>2)</sup>
Italien	731	842	849	-	-	-	386	433	362 <sup>2)</sup>
Portugal	84	...	...	-	-	-	5	...	...
Spanien	1 272	1 176	1 500 <sup>3)</sup>	1	2	...	41	70	...
Türkei	249	241	217	2	2	...	63	63	...
<b>Außereuropäische Länder</b>									
Algerien	337	254 <sup>3)</sup>	301 <sup>3)</sup>	5	4 <sup>3)</sup>	...	14 <sup>2)</sup>	10 <sup>3)</sup>	...
Argentinien	629 <sup>3)</sup>	659 <sup>3)</sup>	...	28 <sup>2)</sup>	31 <sup>3)</sup>	...	88 <sup>2)</sup>	101 <sup>2)</sup>	...
Australischer Bund <sup>3)</sup>	140	160 <sup>3)</sup>	...	-	-	...	14 <sup>2)</sup>	18 <sup>2)</sup>	...
Brasilien	1 622	1 779	...	-	-	...	26 <sup>2)</sup>	27 <sup>2)</sup>	...
Chile <sup>3)</sup>	...	...	...	-	-	...	20 <sup>2)</sup>	22 <sup>2)</sup>	...
China (Taiwan)	32	35	36	7	7	7	-	-	-
Cypern	54 <sup>4)</sup>	47 <sup>4)</sup>	...	9	8	...	10	10	...
Dominikanische Republik	23 <sup>4)</sup>	25	...	-	-	-	-	-	-
Ecuador	141	145	...	4	1	...	10	...	...
Iran <sup>3)</sup>	45	45	...	-	-	-	-	-	-
Israel	357	497	...	63	71	...	16 <sup>2)</sup>	20 <sup>2)</sup>	...
Japan	765	899	...	-	-	-	31 <sup>5)</sup>	35 <sup>5)</sup>	...
Kuba <sup>3)</sup>	79	71	...	7	7	...	-	-	-
Libanon	88	97	...	-	-	-	28	34	35
Marokko (ehem. Franz.-)	348 <sup>4)</sup>	391	476 <sup>3)</sup>	12	11	...	9 <sup>2)</sup>	10 <sup>2)</sup>	...
Mexiko	656 <sup>4)</sup>	662 <sup>4)</sup>	...	-	-	-	83	87 <sup>2)</sup>	...
Neuseeland	-	-	-	2	2	2	2	2	2
Paraguay	134	134	...	...	...	...	-	-	-
Puerto Rico	31	31	...	11	9 <sup>3)</sup>	...	13 <sup>2)</sup>	7 <sup>2)</sup>	7 <sup>2)</sup>
Südafrikanische Union	338 <sup>4)</sup>	291 <sup>4)</sup>	305 <sup>3)</sup>	15	12 <sup>3)</sup>	...	13	...	...
Surinam	6 <sup>4)</sup>	10 <sup>4)</sup>	...	3	6	...	1	1	...
Tunesien	52	57	57 <sup>3)</sup>	-	-	-	13	16	...
Uruguay <sup>3)</sup>	32	41	...	-	-	-	13	13	...
Vereinigte Arabische Republik	-	-	-	-	-	-	-	-	-
Ägypten	267	303	...	-	-	-	46	51	...
Syrien	2	3	5	-	-	-	2	2	1
Vereinigte Staaten	4 398	5 223	5 183	1 410	1 562	1 449	633	640	675
Westindischer Bund	-	-	-	-	-	-	-	-	-
Jamaika	41	42	...	25	24	...	8	7	...
Trinidad und Tobago	12	13	...	37	38	...	...	...	...
<b>Welt</b>	14 400	15 700	15 900	1 700	1 800	1 700	2 000	2 100	2 100

1) Vorläufige Zahlen.- 2) Nur Zitronen.- 3) Nichtamtlich.- 4) Nur Apfelsinen.- 5) Einschl. Pampelmusen.

**Ernte von Oliven und Gewinnung von Olivenöl\***  
 1000 t

Land	Ernte von Oliven				Gewinnung von Olivenöl			
	Ø 1947/52	1957	1958	1959 <sup>1)</sup>	Ø 1947/52	1957	1958	1959 <sup>1)</sup>
<b>Europa</b>								
Frankreich <sup>3)</sup>	29 <sup>4)</sup>	3	6	...	6 <sup>2)</sup>	1	2	2
Griechenland	559 <sup>4)</sup>	803	462	805	120	188	104	185
Italien <sup>5)</sup>	1 280 <sup>4)</sup>	2 010	1 462	1 618	217 <sup>2)</sup>	352	261	284
Jugoslawien	28	27	20	20	4	3	3	1
Portugal <sup>5)</sup>	486	662	390	527 <sup>3)</sup>	70	101	61	88
Spanien <sup>5)</sup>	1 760	1 614	1 644	2 312	366	340	345	500
Türkei	269	226	482	402	48	43	90	76
<b>Insgesamt (ohne Türkei)</b>	4 100	5 100	4 000	5 300	860	1 080	850	1 100
<b>Afrika</b>								
Algerien	148	147	147	...	18 <sup>4)</sup>	17	17	30
Libyen <sup>3)</sup>	23	10	31	...	5 <sup>4)</sup>	...	...	...
Marokko (ehem. Franz.-)	91	...	...	...	13 <sup>4)</sup>	7 <sup>2)</sup>	62 <sup>5)</sup>	18 <sup>5)</sup>
Tunesien <sup>3)</sup>	...	...	...	...	53	50	135	37
Vereinigte Arabische Republik	-	-	-	-	-	-	-	-
Ägypten	24 <sup>8)</sup>	5	...	...	...	12 <sup>2)</sup>	...	...
<b>Insgesamt</b>	510	440	910	...	90	80	180	100
<b>Amerika</b>								
Argentinien	22	29	46	67	2 <sup>2)</sup>	4 <sup>2)</sup>	7 <sup>2)</sup>	...
Vereinigte Staaten	45	34	64	26	3	...	...	...
<b>Insgesamt</b>	90	90	130	120	10	10	10	...
<b>Asien</b>								
Cypern	10	10	6	...	2 <sup>4)</sup>	2	1	...
Israel	6 <sup>4)</sup>	7	20	...	1	1 <sup>2)</sup>	4 <sup>2)</sup>	...
Jordanien	23 <sup>4)</sup>	15	32	...	...	...	...	...
Libanon <sup>3)</sup>	37 <sup>4)</sup>	13	48	18	12 <sup>2)</sup>	1	10	...
Vereinigte Arabische Republik	-	-	-	-	-	-	-	-
Syrien	61	38	65	28	9	7	15	6
<b>Insgesamt (einschl. Türkei)</b>	410	320	690	490	70	60	120	90
<b>Welt</b>	5 100	6 000	5 700	6 300	1 030	1 230	1 170	1 300

\* Für die Mehrzahl der hier aufgeführten Länder steht es nicht fest, ob die Angaben die gesamte Erzeugung (einschl. des aus Rückständen gewonnenen Öls) oder nur die Erstgewinnung auf industriellem Weg umfassen. In einigen Fällen dürfte es sich nur um Öl für den menschlichen Verbrauch handeln, das geringe aus Rückständen gewonnene Ölmengen enthält. In den Angaben für Europa sind Schätzungen für solche Länder inbegriffen, die nur die Erstgewinnung von Öl auf industrieller Basis melden.

1) Vorläufige Zahlen.- 2) Nichtamtlich.- 3) Olivenöl einschl. Ölgewinnung im Extraktionsverfahren durch Fettlösungsmittel.- 4) Durchschnitt von 4 Jahren.- 5) Nur industrielle Ölgewinnung.- 6) Für Ölgewinnung verwendete Oliven.- 7) Nur Tripolitaniern.- 8) Ohne Olivenernte in Oasen.

**Land- und Forstwirtschaft, Fischerei**  
**Anbau und Ernte von Sonnenblumensamen**

Land Gebiet	Anbaufläche		Ernteertrag		Land Gebiet	Anbaufläche		Ernteertrag	
	1958	1959 <sub>1)</sub>	1958	1959 <sub>1)</sub>		1958	1959 <sub>1)</sub>	1958	1959 <sub>1)</sub>
	1 000 ha		1 000 t			1 000 ha		1 000 t	
<u>Europa</u>					<u>noch: Afrika</u>				
Bulgarien	200	236	221	279	Kenia <sup>4)</sup>	6	5 <sup>2)</sup>	3	2 <sup>2)</sup>
Frankreich	2	2	3	3	Südafrikanische Union	...	...	99	87 <sup>2)</sup>
Italien	3	3	5	4 <sup>2)</sup>	Tanganjika	...	...	12	13 <sup>2)</sup>
Jugoslawien	74	...	80	88	<u>Insgesamt</u>	...	...	130	120
Rumänien	352	...	286	530 <sup>2)</sup>	<u>Amerika</u>				
Sowjetunion <sup>3)</sup>	3 910	3 900	4 630	2 940 <sup>2)</sup>	Argentinien	858	1 076	387	736
Spanien	2	...	1	...	Chile	50	50 <sup>5)</sup>	62	70
Türkei	138	145	95	128	Kanada	20	17 <sup>5)</sup>	10	17
Ungarn	85	97	100	...	Uruguay <sup>2)</sup>	259	275	48	69
<u>Insgesamt</u> <u>(ohne Türkei</u> <u>und Sowjetunion)</u>	1 050	...	750	1 100	<u>Insgesamt</u>	1 193	1 420	513	920
<u>Afrika</u>					<u>Welt</u>				
Äthiopien	...	...	9	10 <sup>2)</sup>	<u>(ohne Sowjetunion)</u>	2 600	...	1 500	2 250

1) Vorläufige Zahlen.- 2) Nichtamtlich.- 3) Einschl. Ostgebiete des DR (Stand 31. 12. 1937) z.Z. unter Sowjetischer Verwaltung.- 4) Auf Farmen und grossen Pflanzungen.- 5) Angesetzte Fläche.

**Anbau und Ernte von Sojabohnen**

Land	Anbaufläche		Ernteertrag		Land	Anbaufläche		Ernteertrag	
	1958	1959 <sub>1)</sub>	1958	1959 <sub>1)</sub>		1958	1959 <sub>1)</sub>	1958	1959 <sub>1)</sub>
	1 000 ha		1 000 t			1 000 ha		1 000 t	
<u>Europa</u>					<u>noch: Amerika</u>				
Italien	...	...	1	1	Vereinigte Staaten	9 672	9 076	15 777	14 639
Jugoslawien	8	10	7	17	Insgesamt	9 892	...	16 107	...
Rumänien	12	...	6	...					
Türkei	7	7	8	5	<u>Asien</u>				
Insgesamt (ohne Türkei)	45	...	30	35	China (Volksrepublik)	9 330 <sup>3)</sup>	10 117 <sup>3)</sup>	10 400	11 500 <sup>3)</sup>
<u>Afrika</u>					Indonesien	605	660 <sup>3)</sup>	422	475 <sup>3)</sup>
Insgesamt	...	...	20	...	Japan	347	339	391	426
					Korea, Süd-	269	...	153	...
					Thailand	20	21	22	21
<u>Amerika</u>					Insgesamt (einschl. Türkei)	10 860	11 710	11 650	12 850
Brasilien <sup>2)</sup>	112	...	147	...	<u>Welt</u> (ohne Sowjetunion)	20 800	21 000	27 800	27 900
Kanada	106	102	181	186					

1) Vorläufige Zahlen.- 2) Nur Rio Grande do Sul.- 3) Nichtamtlich.

**Ernte von Palmkernen \* und Gewinnung von Palmöl \*\***

1 000 t

Land Gebiet	Ernte von Palmkernen		Gewinnung von Palmöl		Land Gebiet	Ernte von Palmkernen		Gewinnung von Palmöl	
	1958	1959 <sup>1)</sup>	1958	1959 <sup>1)</sup>		1958	1959 <sup>1)</sup>	1958	1959 <sup>1)</sup>
<u>Afrika</u>					<u>Amerika</u>				
Äquatorialafrika (ehem. Franz.-) <sup>2)</sup>	7,9	...	...	...	Costa Rica <sup>4)</sup>	...	...	3,9	3,9
Angola <sup>3)</sup>	13,7	7,5 <sup>4)</sup>	...	...	Mexiko <sup>4)</sup>	21,0	22,0	...	...
Gambia <sup>3)</sup>	1,5	1,8 <sup>4)</sup>	...	...	Insgesamt	...	...	...	...
Ghana <sup>3)</sup>	8,1	...	...	...	<u>Asien</u>				
Guinea, Port.- <sup>3)</sup>	16,4	18,0 <sup>4)</sup>	...	...	Indonesien <sup>2)</sup>	35,2	32,0 <sup>4)</sup>	147,8	135,0 <sup>4)</sup>
Sao Tomé und Príncipe <sup>3)</sup>	3,0	...	...	...	Malaiischer Bund <sup>2)</sup>	18,6	20,3	70,8	73,2
Guinea, Span.- <sup>3)</sup>	4,9	...	...	...	Insgesamt	54	52	219	208
Kongo (ehem. Belg.-) <sup>5)</sup>	143,8	161,7 <sup>4)</sup>	225,1	245,2	<u>Welt</u>	1 050	1 000	1 180	...
Liberia <sup>3)</sup>	11,1	10,0 <sup>4)</sup>	...	...					
Nigeria <sup>6)</sup>	468,0	440,0 <sup>4)</sup>	457,0 <sup>7)</sup>	433,0 <sup>7)</sup>					
Sierra Leone <sup>3)</sup>	55,5	58,5	...	...					
Togo <sup>3)</sup>	12,1	8,0 <sup>8)</sup>	...	...					
Westafrika (ehem. Franz.-) <sup>2)</sup>	99,0	77,0 <sup>8)</sup>	...	...					
Insgesamt	870	830	960	...					

\* Palmkerne: Die Erzeugung für den Handel wurde der Gesamterzeugung gleichgesetzt. Wenn weder Erzeugungs- noch Handelsangaben vorlagen, wurde die Erzeugung unter der Annahme, daß fast die ganze Erzeugung ausgeführt wird, als Ausfuhr roh geschätzt. \*\* Palmöl: Die Angaben der mittel- und südamerikanischen und asiatischen Länder wurden als Gesamterzeugung dieser Erdteile angesehen. Für Afrika, wo es eine bedeutende Erzeugung für den einheimischen Verbrauch gibt, wurde die Gesamterzeugung folgendermaßen geschätzt: Bei Angola, Kongo (ehem. Belg.-), Westafrika (ehem. Franz.-) und Liberia wurden die vorhandenen örtlichen Verbrauchsangaben eingerechnet. Bei den anderen Ländern wurde die Gesamterzeugung auf der Basis der bekannten Palmkernerzeugung und des geschätzten Verhältnisses zwischen Palmkern- und Palmölgehalt der Ölfrüchte dieser Gebiete berechnet. Dieses Verhältnis variiert zwischen 5 bis 7 : 10. Es wurde angenommen, daß in diesen Ländern die Palmölerzeugung aussch. durch einheimische Gewinnungsmethoden erfolgt, die eine Ausbeute von 45 bis 50 vH des gesamten Palmölgehalts ergeben. Bei Nigeria wurde beachtet, daß ein Teil des Palmöls durch Handpressen (Ausbeuteverhältnis 65 vH) und ein Teil durch Pionier-Ölmöhlen (Ausbeuteverhältnis 85 vH) gewonnen wird.

1) Vorläufige Zahlen.- 2) Erzeugung für den Handel.- 3) Ausfuhr.- 4) Nichtamtlich.- 5) Erzeugung auf Pflanzungen und Erzeugung aus von Einheimischen abgelieferten Ölfrüchten.- 6) Ankäufe von Palmkernen für die Ausfuhr.- 7) Schätzung der FAO.- 8) Ohne Guinea.- Erzeugung auf Pflanzungen.

## Land- und Forstwirtschaft, Fischerei

## Anbau \* und Ernte von Leinsamen

Land	Anbaufläche				Ernteertrag			
	Ø 1948/52	1957	1958	1959 <sub>1)</sub>	Ø 1948/52	1957	1958	1959 <sub>1)</sub>
	1 000 ha				1 000 t			
<b>Europa</b>								
Belgien <sup>3)</sup>	29	26	24	...	16	16	14	14 <sup>2)</sup>
Dänemark <sup>3)</sup>	12	2	1	1	13	2	1	1
Frankreich	44	46	40	30	15	19	22	18
Italien	19 <sup>4)</sup>	13	11	7	12	9	8	6
Jugoslawien <sup>3)</sup>	2	...	...	...	1	1	1	1
Niederlande	25 <sup>6)</sup>	23	16	15	19	20	13	14
Polen <sup>5)</sup>	96	133	98	...	64 <sup>2)</sup>	61	41	...
Schweden <sup>3)</sup>	29	2	2	1	32	2	2	1
Spanien	7	13	16	...	10 <sup>2)</sup>	8	11	...
Tschechoslowakei	40	54	56	...	16	13	18	...
Türkei <sup>3)</sup>	55	29	36	39	31	16	24	26
Ungarn <sup>3)</sup>	16	3	2	3	7	2	1	3
Insgesamt (ohne Türkei)	420	390	330	...	250	180	150	...
<b>Afrika</b>								
Marokko (ehem. Franz.-)	78	32 <sup>2)</sup>	47 <sup>2)</sup>	43 <sup>2)</sup>	34	10 <sup>2)</sup>	17 <sup>2)</sup>	22 <sup>2)</sup>
Libyen <sup>3)</sup>	18	4	...	...	7	1	...	...
Vereinigte Arabische Republik	5	5	6	9	5	4	6	9
Ägypten	5	5	6	9	5	4	6	9
Insgesamt	230	140	160	160	110	60	70	90
<b>Amerika</b>								
Argentinien <sup>3)</sup>	799 <sup>6)</sup>	1 075	995	1 117	513 <sup>2)</sup>	630	620	825
Brasilien <sup>3)</sup>	27 <sup>6)</sup>	49	47 <sup>2)</sup>	39	25 <sup>2)</sup>	31	26 <sup>2)</sup>	28 <sup>2)</sup>
Chile <sup>3)</sup>	6	7	7	7	5	...	5 <sup>2)</sup>	5 <sup>2)</sup>
Kanada <sup>3)</sup>	409	1 411	1 061	968	238	487	578	450
Mexiko <sup>3)</sup>	56	18	20	20 <sup>2)</sup>	54	13	16	15 <sup>2)</sup>
Uruguay <sup>3)</sup>	185	...	118	73 <sup>2)</sup>	106	73	72	48 <sup>2)</sup>
Vereinigte Staaten <sup>3)</sup>	1 773	1 983	1 533	1 267	1 029	658	980	577
Insgesamt	3 270	4 660	3 780	3 490	1 970	1 900	2 290	2 040
<b>Asien</b>								
Indien <sup>3)</sup>	1 446	1 266	1 501	1 587	384	253	437	432
Japan	20	16 <sup>2)</sup>	14 <sup>2)</sup>	12 <sup>2)</sup>	5	4 <sup>2)</sup>	4 <sup>2)</sup>	4 <sup>2)</sup>
Pakistan <sup>3)</sup>	29	30 <sup>2)</sup>	30 <sup>2)</sup>	30 <sup>2)</sup>	12	14 <sup>2)</sup>	14 <sup>2)</sup>	14 <sup>2)</sup>
Insgesamt (einschl. Türkei)	1 620	1 430	1 670	1 750	470	330	520	520
<b>Australien und Ozeanien</b>								
Australischer Bund <sup>3)</sup>	16	39	22	48	7	9	14	26
Insgesamt	22	40	23	49	14	10	15	30
<b>Welt (ohne Sowjetunion)</b>	5 600	6 700	6 000	5 800	2 800	2 500	3 100	2 800

\* Die Angaben beziehen sich, soweit nicht anders vermerkt, auf die Anbaufläche für Faser und Saat.

1) Vorläufige Zahlen.- 2) Nichtamtlich.- 3) Anbau nur für Saatgewinnung.- 4) Durchschnitt von 4 Jahren.- 5) Einschl. Ostgebiete des DR (Stand 31. 12. 1937) z.Z. unter polnischer Verwaltung.- 6) Durchschnitt von 2 Jahren.

## Anbau und Ernte von Raps

Land	Anbaufläche				Ernteertrag			
	Ø 1948/52	1957	1958	1959 <sub>1)</sub>	Ø 1948/52	1957	1958	1959 <sub>1)</sub>
	1 000 ha				1 000 t			
<b>Europäische Länder</b>								
Bundesrepublik Deutschland								
ohne Berlin <sup>2)</sup>	29	32	26	...	64	56	56	...
Belgien	2	1	1	...	5	2	2	...
Dänemark	4 <sup>3)</sup>	1	4	6 <sup>3)</sup>	7 <sup>3)</sup>	2	8	8 <sup>3)</sup>
Finnland	4 <sup>3)</sup>	7	9	19	6 <sup>3)</sup>	5	13	25
Frankreich	120	108	149	88	154	160	196	131
Italien	15	8	8	5	14	10	11	7 <sup>3)</sup>
Jugoslawien	10	4	9	...	5	3	7	7 <sup>3)</sup>
Niederlande	17	6	5	3 <sup>3)</sup>	33	16	9	6 <sup>3)</sup>
Österreich	4 <sup>3)</sup>	6	6	4	5 <sup>3)</sup>	9	9	9 <sup>3)</sup>
Polen <sup>4)</sup>	133 <sup>3)</sup>	112	89	...	100 <sup>3)</sup>	101	80	107 <sup>3)</sup>
Schweden	101	88	81	80	146	194	119	136
Schweiz	2 <sup>5)</sup>	4	5	5	5 <sup>5)</sup>	5	10	10
Tschechoslowakei	23 <sup>5)</sup>	33	39	...	25 <sup>5)</sup>	39	48	...
<b>Aussereuropäische Länder</b>								
Äthiopien	...	...	...	...	20 <sup>7)</sup>	19	19	...
China (Volksrepublik) <sup>3)</sup>	1 592 <sup>7)</sup>	2 210	2 530	...	782 <sup>7)</sup>	863	1 385	1 089
Indien <sup>8)</sup>	2 077	2 420	2 545	2 900	823	938	1 086	1 053
Japan	114	258	244	188	129	286	267	261
Kanada	10	250	253	86	9	196	176	81
Pakistan <sup>8)</sup>	649	731	792	781	265	304	337	335
<b>Welt (ohne Sowjetunion)</b>	5 100	6 500	7 000	6 700	2 800	3 400	4 000	3 600

1) Vorläufige Zahlen.- 2) Einschl. Saarland.- 3) Nichtamtlich.- 4) Einschl. Ostgebiete des DR (Stand 31. 12. 1937) z.Z. unter polnischer Verwaltung.- 5) Durchschnitt von 3 Jahren.- 6) Berichtete Angaben.- 7) Durchschnitt von 4 Jahren.- 8) Raps und Senf.

**Land- und Forstwirtschaft, Fischerei**  
**Anbau und Ernte von Erdnüssen**

Land Gebiet	Anbaufläche				Ernteertrag			
	Ø 1948/52	1957	1958	1959 <sup>1)</sup>	Ø 1948/52	1957	1958	1959 <sup>1)</sup>
	1 000 ha				1 000 t			
<b>Europa</b>								
Griechenland	2 <sup>2)</sup>	2	2	2	4 <sup>2)</sup>	4	5	4
Italien	4	5	5	5	7	10	11	12
Spanien	8	7	6	6	12	6	8	9
Insgesamt	15	15	15	15	25	20	30	30
<b>Afrika</b>								
Äquatorialafrika, (ehem. Franz.-)	160 <sup>3)</sup>	242 <sup>4)</sup>	244 <sup>4)</sup>	250 <sup>4)</sup>	84 <sup>3)</sup>	172 <sup>4)</sup>	190 <sup>4)</sup>	175 <sup>4)</sup>
Gambia	93 <sup>2)</sup>	...	...	...	63	99 <sup>4)</sup>	68 <sup>4)</sup>	...
Kamerun, (ehem. Franz.-)	130	145	160 <sup>4)</sup>	165 <sup>4)</sup>	92	63	72 <sup>4)</sup>	...
Kongo, (ehem. Belg.-)	250	271	276	262	155	177	169	174
Nigeria 4)	...	...	...	...	684	1 300	1 050 <sup>4)</sup>	900 <sup>4)</sup>
Sudan	38	188	156 <sup>4)</sup>	145 <sup>4)</sup>	20	129	138	139 <sup>4)</sup>
Südafrikanische Union	...	...	...	...	105	142	194	173
Tanganjika	54	...	...	...	20	16	13	16
Uganda 5)	144	166	181	...	147	...	...	...
Vereinigte Arabische Republik	...	...	...	...	...	...	...	...
Ägypten	11	15	16	17 <sup>4)</sup>	18	31 <sup>4)</sup>	33 <sup>4)</sup>	34 <sup>4)</sup>
Westafrika, Franz.-	1 213	...	...	...	817	1 440 <sup>4)</sup>	1 205 <sup>4)</sup>	1 089 <sup>4)</sup>
Insgesamt	3 350	...	...	...	2 400	4 100	3 700	3 400
<b>Amerika</b>								
Nord- und Mittelamerika								
Dominikanische Republik	22 <sup>2)</sup>	42 <sup>4)</sup>	50 <sup>4)</sup>	...	15	45 <sup>4)</sup>	61 <sup>4)</sup>	65 <sup>4)</sup>
Kuba	16	13 <sup>4)</sup>	14 <sup>4)</sup>	12 <sup>4)</sup>	11	9	7 <sup>4)</sup>	9 <sup>4)</sup>
Mexiko	46	67	68	60 <sup>4)</sup>	55	81	82	75 <sup>4)</sup>
Vereinigte Staaten 8)	914	599	616	666	839	651	833	722
Insgesamt	1 000	720	750	780	920	790	990	870
Südamerika								
Argentinien	119	240	260	190 <sup>4)</sup>	120	290	241	205 <sup>4)</sup>
Brasilien	137	228	241	299 <sup>4)</sup>	139	302	325	386 <sup>4)</sup>
Paraguay	13	12	10 <sup>4)</sup>	...	12	10	9 <sup>4)</sup>	...
Uruguay	9	9 <sup>4)</sup>	4 <sup>4)</sup>	8 <sup>4)</sup>	6	7 <sup>4)</sup>	6 <sup>4)</sup>	3 <sup>4)</sup>
Insgesamt	290	500	530	520	280	630	600	620
<b>Asien</b>								
Birma	277 <sup>4)</sup>	349	397	426 <sup>4)</sup>	154 <sup>4)</sup>	235	289	293 <sup>4)</sup>
China (Volksrepublik)	1 528 <sup>4)</sup>	2 355	2 405	2 301 <sup>4)</sup>	2 057 <sup>4)</sup>	2 571	2 800	2 268 <sup>4)</sup>
Indien	4 379 <sup>7)</sup>	6 020	5 860	6 193 <sup>4)</sup>	3 196 <sup>7)</sup>	4 507	4 893	4 460 <sup>4)</sup>
Indonesien	285 <sup>7)</sup>	341	331	350 <sup>4)</sup>	280 <sup>7)</sup>	387	382	385 <sup>4)</sup>
Japan 9)	16	40	44	43	21	72	83	94
Philippinen	27	31	20	23	19	19	16	14
Taiwan	80	104	104	109	57	94	96	105
Thailand	63	95	96	97	60	118	121	122
Insgesamt	6 700	9 400	9 320	9 610	5 900	8 080	8 760	7 830
<b>Australien und Ozeanien</b>								
Australischer Bund	8	13	12	...	8	16	14	...
<b>Welt</b>								
(ohne Sowjetunion)	11 400	15 400	14 600	15 700	9 500	13 700	14 000	13 000

1) Vorläufige Zahlen.- 2) Durchschnitt von 4 Jahren.- 3) Durchschnitt von 2 Jahren.- 4) Nichtamtlich.- 5) Ernte in Dörfern.- 6) Ohne Guinea.- 7) Durchschnitt von 3 Jahren.- 8) Geerntete und geschälte Früchte.- 9) In der Schale getrocknet.

**Land- und Forstwirtschaft, Fischerei**  
**Anbau und Ernte von Baumwollsaamen**

Land Gebiet	Anbaufläche				Ernteertrag			
	Ø 1948/52	1957	1958	1959 <sup>1)</sup>	Ø 1948/52	1957	1958	1959 <sup>1)</sup>
	1 000 ha				1 000 t			
<b>Europa</b>								
Albanien	18 <sup>2)</sup>	21	22 <sup>3)</sup>	22 <sup>3)</sup>	6 <sup>2)</sup>	11	11 <sup>3)</sup>	13 <sup>3)</sup>
Bulgarien	90	70	68	78	22	29	28	31
Griechenland	70	156	163	132	43	128	124	113
Italien	27	40	36	36	7	14	12	18
Jugoslawien	21	13	13	13 <sup>3)</sup>	4 <sup>4)</sup>	7	5	6 <sup>3)</sup>
Rumänien	120 <sup>4)</sup>	60	14	14 <sup>3)</sup>	22 <sup>3)</sup>	8 <sup>3)</sup>	3 <sup>3)</sup>	2 <sup>3)</sup>
Sowjetunion <sup>5)</sup>	2 274	2 092	2 149	2 152 <sup>3)</sup>	1 880 <sup>3)</sup>	2 880 <sup>3)</sup>	2 900 <sup>3)</sup>	3 102 <sup>3)</sup>
Spanien	47	160	169	211	16	71	81	127
Türkei	474	625	631	624	227	270	319	316
Insgesamt (ohne Türkei und Sowjetunion)	400	520	480	510	120	270	260	310
<b>Afrika</b>								
Äquatorialafrika (ehem. Franz.-)	285	363 <sup>3)</sup>	413 <sup>3)</sup>	364 <sup>3)</sup>	53	79	73 <sup>3)</sup>	56 <sup>3)</sup>
Angola	46 <sup>3)</sup>	53	51 <sup>3)</sup>	53 <sup>3)</sup>	12 <sup>3)</sup>	15	16 <sup>3)</sup>	15 <sup>3)</sup>
Kenia	21 <sup>3)</sup>	35	46	50 <sup>3)</sup>	4 <sup>3)</sup>	4	6	7 <sup>3)</sup>
Kongo (ehem. Belg.-)	333	332	340	375 <sup>3)</sup>	92	87	104	120
Mosambik <sup>3)</sup>	267	302	313	312	57 <sup>6)</sup>	78 <sup>3)</sup>	87 <sup>3)</sup>	76 <sup>3)</sup>
Nigeria	...	...	...	...	30 <sup>6)</sup>	84 <sup>3)</sup>	60 <sup>3)</sup>	76 <sup>3)</sup>
Rhodesien und Njassaland								
Njassaland	23	14	...	...	5	3	3 <sup>3)</sup>	6 <sup>3)</sup>
Sudan	207	295	359	381 <sup>3)</sup>	134	90	227	245 <sup>3)</sup>
Tanganjika	74	162 <sup>3)</sup>	162 <sup>3)</sup>	172 <sup>3)</sup>	20	61	56	63 <sup>3)</sup>
Uganda	624	654	815	633 <sup>3)</sup>	134	140	145	130 <sup>3)</sup>
Vereinigte Arabische Republik								
Ägypten	761	764	800	740	725	777 <sup>3)</sup>	852 <sup>3)</sup>	878 <sup>3)</sup>
Westafrika (ehem. Franz.-) <sup>7)</sup>	220	...	...	...	15	15 <sup>3)</sup>	13 <sup>3)</sup>	15 <sup>3)</sup>
Insgesamt	3 100	3 570	3 890	3 700	1 310	1 480	1 690	1 730
<b>Amerika</b>								
Nord- und Mittelamerika								
El Salvador	21	40 <sup>3)</sup>	54 <sup>3)</sup>	39 <sup>3)</sup>	13	63	72	57 <sup>3)</sup>
Guatemala	5 <sup>3)</sup>	18 <sup>3)</sup>	28 <sup>3)</sup>	18 <sup>3)</sup>	3 <sup>3)</sup>	22 <sup>3)</sup>	26 <sup>3)</sup>	28 <sup>3)</sup>
Haiti	16 <sup>3)</sup>	10 <sup>3)</sup>	10 <sup>3)</sup>	...	3 <sup>3)</sup>	2	2	2 <sup>3)</sup>
Mexiko	676	916 <sup>3)</sup>	1 048 <sup>3)</sup>	754 <sup>3)</sup>	384	753 <sup>3)</sup>	906 <sup>3)</sup>	612 <sup>3)</sup>
Nicaragua	21	61 <sup>3)</sup>	79 <sup>3)</sup>	49 <sup>3)</sup>	16	95 <sup>3)</sup>	93 <sup>3)</sup>	59 <sup>3)</sup>
Vereinigte Staaten <sup>8)</sup>	9 798	5 487	4 795	6 107	5 277	4 181	4 353	5 435
Westindischer Bund <sup>9)</sup>	7	5	4	...	2	2	2	1
Insgesamt	10 550	6 550	6 030	6 980	5 700	5 120	5 460	6 200
Südamerika								
Argentinien	497	650	536	463 <sup>3)</sup>	223	330	181	162 <sup>3)</sup>
Brasilien <sup>8)</sup>	2 603	2 771	2 707	2 590	749 <sup>2)</sup>	744	751	862
Ecuador	21	28 <sup>3)</sup>	22 <sup>3)</sup>	18 <sup>3)</sup>	5 <sup>2)</sup>	7 <sup>3)</sup>	6 <sup>3)</sup>	6 <sup>3)</sup>
Kolumbien	45	67 <sup>3)</sup>	89 <sup>3)</sup>	162 <sup>3)</sup>	19	44	65 <sup>3)</sup>	130 <sup>3)</sup>
Paraguay	55	58	66	67 <sup>3)</sup>	28	22	18	17 <sup>3)</sup>
Peru	151	231	241	245 <sup>3)</sup>	121	170	171	186 <sup>3)</sup>
Venezuela	13	21	33	...	6	9	14	16 <sup>3)</sup>
Insgesamt	3 380	3 830	3 690	3 580	1 150	1 330	1 210	1 380
<b>Asien</b>								
Afghanistan	21	69 <sup>3)</sup>	69 <sup>3)</sup>	...	14	22 <sup>3)</sup>	22 <sup>3)</sup>	22 <sup>3)</sup>
Birma <sup>3)</sup>	108	120	117	142	28	24	27	35
China (Volksrepublik)	4 406 <sup>4)</sup>	5 778	5 726	...	1 735 <sup>4)</sup>	3 280	4 200	4 820
Indien	5 659 <sup>3)</sup>	8 092	8 023 <sup>3)</sup>	7 791 <sup>3)</sup>	968 <sup>3)</sup>	1 686	1 673 <sup>3)</sup>	1 364 <sup>3)</sup>
Irak <sup>3)</sup>	29 <sup>3)</sup>	65	56 <sup>3)</sup>	40 <sup>3)</sup>	8 <sup>3)</sup>	28	24	17 <sup>3)</sup>
Iran <sup>3)</sup>	133	243	260	270 <sup>3)</sup>	53	130	143	158 <sup>3)</sup>
Korea, Süd-	129	77	56	60 <sup>3)</sup>	42	17	15	15 <sup>3)</sup>
Pakistan	1 245	1 473	1 338	1 364	489	612	550	589
Thailand	34	41	40	42	14	24	23	24
Vereinigte Arabische Republik								
Syrien	107	258	261	227	62	181	163	167
Insgesamt (einschl. Türkei)	12 050	16 900	16 600	16 700	3 740	6 530	7 330	7 600
<b>Australien und Ozeanien</b>								
Insgesamt	2	4	7	...	-	1	3	3 <sup>3)</sup>
<b>Welt (ohne Sowjetunion)</b>	29 500	31 400	30 700	31 500	12 000	14 700	16 000	17 200

1) Vorläufige Zahlen.- 2) Durchschnitt von 3 Jahren.- 3) Nichtamtlich.- 4) Durchschnitt von 4 Jahren.- 5) Einschl. Ostgebiete des DR (Stand 31. 12. 1937) z.Z. unter sowjetischer Verwaltung.- 6) Einkäufe der "Nigerian Cotton Marketing Board".- 7) Mischkulturen.- 8) Kalenderjahre.- 9) Bei Indien und Pakistan wurden versuchsweise die Abweichungen zwischen den amtlichen Ernteangaben und den Angaben des Handels einander angeglichen.

**Land- und Forstwirtschaft, Fischerei**  
**Anbau und Ernte von Tee \***

Land Gebiet	Anbaufläche				Ernteertrag			
	Ø 1948/52	1956	1957	1958 <sub>1)</sub>	Ø 1948/52	1956	1957	1958 <sub>1)</sub>
	1 000 ha				1 000 t			
<b>Afrika</b>								
Kenia <sup>2)</sup>	8 <sub>4)</sub>	11 <sub>5)</sub>	13 <sub>5)</sub>	14	6,0	9,6 <sup>3)</sup>	10,0	11,2
Kongo (ehem. Belg.-) <sup>2)</sup>	1 <sub>4)</sub>	1	3 <sub>5)</sub>	4	0,2	1,7	2,0	2,5
Mauritius <sup>5)</sup>	1	1	1	1	0,3 <sup>3)</sup>	0,7	0,9	0,9
Ostafrika, Portug.- <sup>4)</sup>	10	12	14	...	2,8 <sup>3)</sup>	6,6	5,9	7,9
Rhodesien u. Njassaland								
Njassaland <sup>2)</sup>	9	11	11	11	6,7	9,4	8,2	10,6
Südrhodesien <sup>2)6)</sup>	1	1	1	...	0,4	0,6	0,6	0,6
Tanganjika <sup>4)</sup>	4	5 <sub>3)</sub>	6	11	0,9	2,5	2,8	2,9
Uganda <sup>4)</sup>	3	5 <sub>3)</sub>	5	6	1,8	3,1	3,6	3,8
Insgesamt	...	...	...	...	19	34	34	40
<b>Südamerika</b>								
Argentinien <sup>4)</sup>	2	33	31	30	0,9	...	...	...
Brasilien <sup>5)</sup>	3	5	5	4	0,7	0,7	0,7	0,8
Peru <sup>5)</sup>	1	2	2	...	0,4	0,8	0,9	0,8
Insgesamt	...	...	...	...	2	...	...	...
<b>Asien</b>								
Ceylon <sup>4)</sup>	228	231	231	232	140,3	170,4	180,4	187,4
China (Taiwan) <sup>5)</sup>	...	43	44	45	9,3 <sup>7)</sup>	12,4	13,9	14,6
China (Volksrepublik) <sup>3)</sup>	...	...	...	...	62,8	120,5	113,5	141,5
Indien <sup>4)</sup>	314 <sub>7)</sub>	321	321	...	280,0 <sub>9)</sub>	308,7	310,8	324,7 <sup>3)</sup>
Indonesien <sup>8)</sup>	142 <sub>7)</sub>	137	135	...	60,4	61,7	66,3	69,0 <sup>3)</sup>
Japan <sup>4)</sup>	28 <sub>5)</sub>	42 <sub>4)</sub>	45 <sub>4)</sub>	47	40,3	70,7	72,4	75,0
Malaisischer Bund <sup>2)</sup>	4	4	4	...	1,5	2,3	2,4	...
Pakistan <sup>4)</sup>	31 <sub>10)</sub>	31	31	31	19,3 <sub>10)</sub>	24,4	20,3	24,4
Vietnam	4	9	9	...	4,1	4,2	4,4	...
Insgesamt	...	...	...	...	610	783	793	853
<b>Welt (ohne Sowjetunion)</b>	...	...	...	...	630	822	832	898

\* Sofern nicht anders vermerkt, Berichtsjahr = Kalenderjahr.

1) Vorläufige Zahlen.- 2) Auf großen Pflanzungen.- 3) Nichtamtlich.- 4) Zum Anbau vorbereitete oder angebaute Fläche.- 5) Ertrag liefernde bzw. gepflückte Fläche.- 6) Erntejahre enden jeweils am 1. September.- 7) Durchschnitt von 4 Jahren.- 8) Anbaufläche nur auf großen Pflanzungen, dagegen Gesamternte.- 9) 1951/53.- 10) Durchschnitt von 2 Jahren.

**Milcherzeugung \***  
**1000 t**

Land	1955	1956	1957	1958	Land	1955	1956	1957	1958
<b>Europäische Länder</b>					<b>noch: Europäische Länder</b>				
Deutschland <sup>1)</sup>	17 018	17 123	17 379	17 077	Türkei	1 642	1 717	1 814	2 349
Bundesrepublik <sup>1)</sup>					Ungarn	1 526	1 518	1 781	1 951
Sowjet. Besatzungszone <sup>2)</sup>	5 077	4 986	5 286		<b>Außereuropäische Länder</b>				
Belgien	3 707	3 665	3 725	3 747	Argentinien	4 999	5 125	4 662	4 541
Bulgarien	381	456	524	602	Australischer Bund <sup>5)</sup>	6 165	6 518	6 313	5 879
Dänemark	5 124	5 068	5 344	5 149	Brasilien	3 673	3 909 <sub>4)</sub>	4 407	...
Finnland <sup>2)</sup>	2 865	3 085 <sup>4)</sup>	3 153	3 162	Chile <sup>6)</sup>	825	...	...	...
Frankreich <sup>2)4)</sup>	18 035	18 509	20 600	...	Indien	...	7 756	...	...
Griechenland	290	298	281	...	Japan	1 000	1 154	1 362	1 548
Großbritannien und Nordirland	10 418	11 619	11 951	11 680	Kanada	7 695	7 704	7 858	8 198
Irland	2 510	2 646	2 883	...	Kolumbien	2 095	2 085	...	...
Island	86	90	96	98	Mexiko	1 985	...	2 750	...
Italien <sup>3)</sup>	6 644	6 459	6 784	6 913	Neuseeland <sup>5)</sup>	5 084	5 213	5 119	5 100
Jugoslawien	1 701	1 857	2 159	2 192	Pakistan	3 538	3 538	2 526	2 522
Luxemburg	186	194	191	184	Südafrikanische Union	2 058	2 137	2 137	2 250
Niederlande	5 823	5 943	6 002	6 240	Uruguay	600	630	...	...
Norwegen	1 542	1 606	1 657	1 634	Vereinigte Arabische Republik				
Österreich <sup>2)</sup>	2 533	2 613	2 732	2 752	Ägypten	319	354	358	...
Polen <sup>7)</sup>	9 903	10 278	11 043	11 871	Syrien <sup>4)</sup>	157	231	230	...
Portugal	194	206	206	212	Vereinigte Staaten	55 882	56 914	57 325	56 808
Rumänien	1 830	1 714	1 796	2 005	<b>Welt (ohne Sowjetunion)</b>	227 300	232 000	238 300	241 400
Schweden	4 062	3 935	4 034	3 927 <sub>4)</sub>					
Schweiz	2 787 <sub>3)</sub>	2 814	2 870	2 890 <sub>4)</sub>					
Spanien	2 552 <sub>3)</sub>	2 076 <sub>2)</sub>	2 151	2 045					
Tschechoslowakei	3 522 <sub>2)</sub>	3 712 <sub>2)</sub>	3 742 <sub>2)</sub>	3 764					

\* Im allgemeinen einschl. an Jungtiere verfütterte, aber ohne von Jungtieren gesäugte Milch. Wenn nicht anders vermerkt, nur Kuhmilch.

1) Einschl. Saarland ohne Berlin.- 2) Einschl. von Jungtieren gesäugter Milch.- 3) Ohne an Vieh verfütterte Milch.- 4) Nichtamtlich.- 5) Wirtschaftsjahre (12 Monate), die am 30. Juni des angegebenen Jahres enden.- 6) Wirtschaftsjahre (12 Monate), die am 1. April des angegebenen Jahres beginnen.- 7) Einschl. Ostgebiete des DR (Stand 31.12.1937) z.Z. unter polnischer Verwaltung.

## Land- und Forstwirtschaft, Fischerei

## Viehbestand

## Rindvieh

Land Gebiet	Zeitpunkt der Zählung	Oktober bis September					
		Ø 1947/48 bis 1951/52	1954/55	1955/56	1956/57	1957/58	1958/59
		1 000 Stück					
<b>Europa</b>							
Bundesrepublik Deutschland ohne Berlin	3. Dez.	.	11 588	11 616	11 878	12 009	12 127
Sowjetische Besatzungszone <sup>1)</sup>	3. Dez.	.	3 793	3 760	3 719	3 744	4 145
Belgien	15. Mai	2 017 <sup>2)</sup>	2 393	2 411	2 485	2 596	2 643
Bulgarien	Jan.	1 688 <sup>2)</sup>	1 607	1 602	1 529	1 442	1 356
Dänemark	Juli	2 998	3 180	3 168	3 214	3 273	3 376
Finnland	Juni	1 685	1 902	1 827	1 845	1 936	1 965
Frankreich	1. Okt.	15 605	17 322	17 572	17 693	17 924	18 466
Griechenland	Dez.	763	917	957	981	1 005	1 028
Großbritannien und Nordirland <sup>3)</sup>	Juni	10 277	10 688	10 907	10 881	10 956	11 317
Irland	1. Juni	4 211	4 483	4 536	4 417	4 466	4 684
Italien	Jan.	8 285	8 670	8 440	8 476	8 649	8 978
Jugoslawien	Jan.	4 869	5 290	5 206	4 947	4 863	5 038
Luxemburg	Mai	121	130	131	132	138	141
Niederlande	Mai	2 659	2 995	2 962	3 105	3 204	3 396
Norwegen <sup>3)</sup>	20. Juni	1 204	1 171	1 112	1 103	1 116	...
Österreich	Dez.	2 207	2 304	2 346	2 325	2 297	2 279
Polen <sup>4)</sup>	Juni	6 895 <sup>2)</sup>	7 912	8 353	8 265	8 210	8 347
Rumänien	Jan.	4 443 <sup>2)</sup>	4 630	4 800	4 853	4 470	4 394
Schweden	1. Juni	2 594	2 575	2 397	2 426	2 543	2 580
Schweiz <sup>5)</sup>	April	1 544	1 583	1 645	1 643	1 664	1 687
Sowjetunion	Jan.	55 780	56 700	58 800	61 400	66 800	70 800
Tschechoslowakei	Jan.	3 951	4 041	4 107	4 134	4 091	4 183
Türkei	31. Dez.	10 161	10 868	11 059	11 546	12 064	12 484
Ungarn	März	2 052	2 128	2 170	1 973	1 937	2 004
<b>Afrika</b>							
Äquatorialafrika, Franz.- <sup>6)</sup>	Dez.	1 626 <sup>7)</sup>	1 685	1 667	...	...	...
Äthiopien <sup>8)</sup>	...	20 000	20 000	20 000	20 000	20 000	20 000
Eritrea	...	1 206	1 220	1 220	1 220	1 250	1 300
Algerien	Nov.	784 <sup>2)</sup>	893	912	811	826	617
Angola	Dez.	1 263 <sup>2)</sup>	1 184	1 245	1 214	1 176	...
Kamerun, (ehem. Franz.-)	Dez.	1 160	1 250	1 250	1 225 <sup>9)</sup>	...	...
Kenia	Dez.	5 487	6 960 <sup>9)</sup>	7 010 <sup>9)</sup>	7 057 <sup>9)</sup>	7 087 <sup>9)</sup>	7 417 <sup>9)</sup>
Kongo, (ehem. Belg.-)	31. Dez.	640	855	890	937	967	1 006
Marokko, (ehem. Franz.-) <sup>6)</sup>	1. März	1 883	2 466	2 350	2 503	...	...
Mosambik	Dez.	699	817	835	841	890	...
Rhodesien und Njassaland							
Njassaland	31. Dez.	278	307	318	328	328	343
Rhodesien, Nord-	31. Dez.	856	996	1 029	1 047	1 047	1 084
Rhodesien, Süd-	31. Dez.	2 906 <sup>2)</sup>	3 077	3 147	3 281	3 415	3 580
Ruanda-Urundi	31. Dez.	974 <sup>2)</sup>	948	907	930	966	1 008
Sudan	...	3 957	6 000	6 907	7 077	7 247	...
Südafrikanische Union	31. Aug.	11 912 <sup>10)</sup>	11 689	11 800	12 042	...	...
Beschuanaland	Aug.-Sept.	1 018 <sup>10)</sup>	1 152	1 236	1 310	1 313	...
Südwestafrika	...	1 492	1 600	1 700	1 900	2 200	...
Tanganjika	...	6 337	6 755	7 000	7 060	7 415	7 720
Uganda	Jan.	2 605	3 094	3 232	3 308	3 427	...
Vereinigte Arabische Republik Ägypten	...	1 356 <sup>11)</sup>	1 362	...	...	1 390	...
<b>Amerika</b>							
Nord- und Mittelamerika							
Dominikanische Republik	Juni	711 <sup>12)</sup>	917	923	930	936	943
El Salvador	Okt.	795 <sup>2)</sup>	934	985 <sup>13)</sup>	917 <sup>14)</sup>	778 <sup>14)</sup>	...
Guatemala	Apr.-Mai	977 <sup>15)</sup>	993	1 033	1 049	1 113 <sup>14)</sup>	1 142
Honduras	Dez.	884 <sup>2)</sup>	1 124	1 120	1 121	...	...
Kanada <sup>3)</sup>	1. Dez.	7 945	9 663	10 005	10 387	10 301	10 120
Puerto Rico <sup>3)</sup>	Jan.	394 <sup>16)</sup>	408	404	408	403	412
Mexiko	31. Dez.	16 279	18 725	19 397	20 093	20 814	21 561
Vereinigte Staaten <sup>3)</sup>	Jan.	80 424	96 592	96 804	94 502	93 350	96 650
Südamerika							
Argentinien	Juni	...	...	46 940	43 980	40 736	...
Brasilien	31. Dez.	51 265	61 442	63 608	66 695	69 548	71 420
Chile	...	2 488 <sup>16)</sup>	2 596	2 560	2 512 <sup>17)</sup>	...	...
Ecuador	Aug.	1 467 <sup>16)</sup>	1 169	1 274 <sup>17)</sup>	1 363 <sup>17)</sup>	...	...
Kolumbien	Dez.	14 652 <sup>16)</sup>	...	12 500 <sup>17)</sup>	13 390 <sup>17)</sup>	...	...
Paraguay	...	3 635	4 008	4 426	3 929	3 703	3 666
Peru	Dez.	2 830 <sup>19)</sup>	3 477	3 439	3 380	3 224	3 176
Uruguay	Mai	8 154 <sup>19)</sup>	...	7 433	...	...	...
Venezuela	Nov.-Dez.	5 674 <sup>19)</sup>	6 230	6 380	7 162	...	...
<b>Asien</b>							
Birma <sup>20)</sup>	März	4 494 <sup>21)</sup>	4 758	4 440	4 841	4 893	...
Ceylon	Juni-Aug.	1 131 <sup>16)</sup>	1 433	1 450	1 449	1 417	1 495
Indien	...	140 875 <sup>16)</sup>	...	158 651 <sup>10)</sup>	...	...	...
Indonesien	...	4 111	5 025 <sup>10)</sup>	5 059 <sup>10)</sup>	5 160 <sup>10)</sup>	5 037	5 081
Israel	Okt.-Dez.	52	102	109	125	152	192
Japan <sup>3)</sup>	1. Febr.	2 396 <sup>2)</sup>	3 057	3 216	3 178	3 127	3 116
Kambodscha	Dez.	842 <sup>2)</sup>	829	809	980	1 023	1 023
Korea, Süd-	31. Dez.	599 <sup>10)</sup>	763	867	917	967	1 008
Malaisischer Bund	Juli	240 <sup>9)</sup>	279	287	285 <sup>22)</sup>	291 <sup>22)</sup>	305 <sup>22)</sup>
Pakistan	...	28 046 <sup>9)</sup>	...	...	23 718 <sup>22)</sup>	23 671 <sup>22)</sup>	23 624 <sup>22)</sup>
Philippinen	März	695 <sup>17)</sup>	806	861	883	896	922
Thailand	...	5 131	5 724	5 637	4 983	5 045	5 115
Vereinigte Arabische Republik Syrien	31. Dez.	471	552	545	574	609	596
<b>Australien und Ozeanien</b>							
Australischer Bund	31. März	14 552	15 836	16 457	17 257	16 892	16 258
Neuseeland	31. Jan.	4 961	5 924	...	5 809	5 886	5 973
<b>Welt</b>							
		761 600	851 700	863 100	862 400	867 700	882 700
<b>Welt (ohne Sowjetunion)</b>							
		705 800	795 000	804 300	801 000	800 900	811 900

1) Einschl. Sowjetsektor von Berlin.- 2) Durchschnitt von 4 Jahren.- 3) In Landwirtschaftlichen Betrieben.- 4) Einschl. Ostgebiete des DR (Stand 31.12.1937) z.Z. unter polnischer Verwaltung.- 5) Einschl. Ostgebiete des DR (Stand 31.12.1937) z.Z. unter Sowjetischer Verwaltung.- 6) Erfassung für Steuerzwecke.- 7) Januar.- 8) Schätzung.- 9) Nichtamtlich.- 10) Jahresende.- 11) 1951/52.- 12) Durchschnitt von 2 Jahren.- 13) Februar.- 14) März.- 15) August.- 16) Durchschnitt von 3 Jahren.- 17) Ohne "Intendencias y Comisarias".- 18) Oktober.- 19) 1950/51.- 20) Ohne Putao, Chin Hills, die Shan- Staaten und Karenni.- 21) Mai.- 22) Schätzung aufgrund von 2 Zählungen in Ost- und West-Pakistan in den Jahren 1945 und 1955.



**Land- und Forstwirtschaft, Fischerei**  
**Geschätzter Kalorienwert und Proteininhalt der Lebensmittelversorgung\***

je Einwohner

Land Gebiet	Kalorien			Protein insgesamt			Tierisches Protein		
	Ø 1954/55 bis 1956/57	1957/58	1958/59 <sup>1)</sup>	Ø 1954/55 bis 1956/57	1957/58	1958/59 <sup>1)</sup>	Ø 1954/55 bis 1956/57	1957/58	1958/59 <sup>1)</sup>
	Anzahl je Tag			Gramm je Tag					
<u>Europäische Länder</u>									
Bundesrepublik Deutschland	2 990	2 960	2 990	78	80	80	43	45	45
Belgien- Luxemburg	2 970	2 920	2 930	88	87	86	44	45	45
Dänemark	3 400	3 420	3 350	95	93	92	56	57	57
Finnland	3 160	3 070 <sup>1)</sup>	...	98	92 <sup>1)</sup>	...	55	50 <sup>1)</sup>	...
Frankreich	2 890	2 910	2 950	95	96	96	47	49	49
Griechenland	2 580 <sup>1)</sup>	2 650 <sup>1)</sup>	...	83 <sup>1)</sup>	85 <sup>1)</sup>	...	23 <sup>1)</sup>	23 <sup>1)</sup>	...
Großbritannien und Nordirland	3 250	3 090	3 260	85	87	85	49	51	50
Irland <sup>2)</sup>	3 590 <sup>1)</sup>	3 470	3 500	98 <sup>1)</sup>	99	96	51 <sup>1)</sup>	42	39
Italien	2 550	2 600	2 650	74	76	76	23	25	26
Niederlande	2 930	2 890	2 940	80	78	78	43	42	43
Norwegen	3 160	3 070	3 080	88	87	86	50	51	50
Österreich	2 900	2 940	3 050	85	87	87	42	44	43
Portugal <sup>2)</sup>	2 450	2 470	2 430	70	72	71	23	25	26
Schweden	3 020	2 910	2 890	87	82	81	57	53	52
Schweiz	3 130	3 240	3 180	93	92	93	52	52	52
Türkei	2 790 <sup>1)</sup>	2 890	...	88 <sup>1)</sup>	92	...	15 <sup>1)</sup>	14	...
<u>Außereuropäische Länder</u>									
Australien	3 230	3 200 <sup>1)</sup>	...	90	91 <sup>1)</sup>	...	59	60 <sup>1)</sup>	...
Ceylon	2 060	2 110	...	43	43	...	6	6	...
Indien	1 880	1 800	...	50	47	...	6	6	...
Israel	2 870	2 750	...	88	84	...	31	33	...
Japan <sup>3)</sup>	2 100	2 220	...	63	68	...	14	17	...
Kanada	3 150	3 070	3 110	97	95	95	63	62	62
Neuseeland <sup>2)</sup>	3 390	3 370	3 430	103	104	106	70	71	72
Pakistan	2 000	2 010	...	47	49	...	8	8	...
Südafrikanische Union <sup>3)</sup>	2 590	2 660	...	74	74	...	31	31	...
Taiwan <sup>2)</sup>	2 210	2 340	2 330	53	57	57	13	14	15
Vereinigte Arabische Republik Ägypten	2 570	2 640	...	75	78	...	13	13	...
Vereinigte Staaten <sup>2)</sup>	3 150	3 100	3 100	94	92	93	66	66	65
<u>Südamerika</u>									
Argentinien	2 980	2 960 <sup>4)</sup>	3 100	97	95 <sup>4)</sup>	104	60	57 <sup>4)</sup>	65
Brasilien	2 400 <sup>5)</sup>	2 520 <sup>1)</sup>	2 540	60 <sup>5)</sup>	62 <sup>1)</sup>	65	18 <sup>5)</sup>	18 <sup>1)</sup>	20
Chile	2 430 <sup>5)</sup>	2 550	...	74 <sup>5)</sup>	79	...	25 <sup>5)</sup>	28	...
Ecuador	...	2 130 <sup>1)</sup>	...	...	51 <sup>1)</sup>	...	...	13 <sup>1)</sup>	...
Honduras	2 330 <sup>7)</sup>	2 260 <sup>4)</sup>	...	58 <sup>7)</sup>	57 <sup>4)</sup>	...	13 <sup>7)</sup>	10 <sup>4)</sup>	...
Mexico	...	2 380	2 420	...	64	66	...	13	16
Paraguay	...	...	2 690 <sup>1)5)</sup>	...	...	69 <sup>1)5)</sup>	...	...	29 <sup>5)</sup>
Peru	2 070 <sup>5)</sup>	...	...	55 <sup>5)</sup>	...	...	12 <sup>5)</sup>	...	...
Uruguay	2 950 <sup>7)</sup>	2 960	3 090 <sup>6)</sup>	99 <sup>7)</sup>	96	99 <sup>6)</sup>	66 <sup>7)</sup>	62	64 <sup>6)</sup>
Venezuela	2 270 <sup>8)</sup>	2 040 <sup>1)</sup>	2 000	59 <sup>8)</sup>	54 <sup>1)</sup>	58	21 <sup>8)</sup>	20 <sup>1)</sup>	24

\* Geschätzter Kalorienwert und Proteininhalt je Einwohner und Tag der beim Einzelhandel verfügbaren Netto-Lebensmittel.

1) Vorläufige Zahlen.- 2) Kalenderjahre.- 3) Haushaltsjahr April-März.- 4) 1954-1955.- 5) 1951-52.- 6) 1956.- 7) 1952/53.- 8) 1951.

# LAUFENDE TABELLEN

## Industrie und Energiewirtschaft Index der industriellen Produktion\* Arbeitstglich 1950 = 100

Land →	Europische Lnder											
	Bundes- republik Deutsch- land ohne Saarland	Bel- gien	Dne- mark <sup>1)</sup>	Finn- land <sup>2)</sup>	Frank- reich	Grie- chen- land <sup>2)</sup>	Gro- britan- nien und Nord- irland	Irland <sup>2) 3)</sup>	Italien <sup>2)</sup>	Jugo- slawien <sup>2)</sup>	Luxem- burg	Nieder- lande
Orig. Basis →	1950	1953	1949 1955	1948 1954	1952	1939	1946 1954	1953	1948 1953	1958	1947	1953
1952 D	126	108	98	111	111	114	101	100	116	96	123	104
1953 D	139	107	102	118	112	131	106	110	128	104	112	113
1954 D	155	113	108	135	123	160	115	114	139	120	115	126
1955 D	178	124	114	149	134	170	121	118	152	140	130	135
1956 D	192	131	117	153	149	176	122	113	163	154	139	141
1957 D	204	131	123	157	162	192	124	114	176	180	141	144
1958 D	210	123	127	152	169	212	123	115	181	200	135	144
1959 D	225	128	137	164	176	220	130	126	202	226	141	158
1960 D	...	...	...	...	...	...	...	...	...	...	...	...
1959												
Juli	212	112	95	130	169	215	116	127 <sup>7)</sup>	207	208	141	160
August	213	119	142	168	120	217	109		166	220	137	146
September	235	134	151	178	178	223	136		217	250	141	168
Oktober	243	137	151	186	187	233	141	132 <sup>7)</sup>	227	252	144	177
November	259	142	153	182	201	229	144		218	242	152	163
Dezember	247	136	145	172	203	228	133		218	280	153	164
1960												
Januar	227	131	143	168	196	240	139	126 <sup>7)</sup>	210	186	155	159
Februar	233	137	150	180	197	231	143		219	204	151	166
Mrz	244	141	150	203	193	246	146		239	234	155	185
April	247	138	147	178	199	244	138	139 <sup>7)</sup>	228	228	156	177
Mai	254	140	149	191	203	254	146		241	224	157	185
Juni	257	140	147	178	201	258	137		230	244	156	186
Juli	233	117	98	139	188	258	124	...	242	210	155	171
August	233	130	146	184	132	259	125	...	195	228	150	171
September	259	139	151	195	198	...	136	...	245	244	155	184
Oktober	263	140	153	...	202	...	...	...	...	...	...	...
November	280	...	...	...	...	...	...	...	...	...	...	...
Dezember	...	...	...	...	...	...	...	...	...	...	...	...
Land →	noch: Europische Lnder				Auereuropische Lnder							
	Nor- wegen	ster- reich	Schwe- den	Span- nien	Argen- tinien <sup>2)</sup>	Bra- silien <sup>4)</sup>	Chile <sup>2) 3)</sup>	Indien <sup>3)</sup>	Japan <sup>2)</sup>	Kanada	Mexiko <sup>2)</sup>	Ver- einigte Staaten <sup>6)</sup>
Orig. Basis →	1955	1937	1935	1929—31	1943	1948	1936—38	1951	1934—36 1955	1935—39 1949	1929 1945	1934—36 1947—49
1952 D	108	115	104	129	96	112	125	104	150	110	108	111
1953 D	114	117	105	136	95	121	130	106	183	117	108	120
1954 D	125	133	110	141	103	130	135	113	199	116	115	112
1955 D	134	155	116	158	112	137	134	122	214	126	128	124
1956 D	140	161	121	174	112	138	142	133	263	146	140	128
1957 D	147	170	125	184	115	140	140	137	306	147	149	128
1958 D	147	175	124	201	119	...	142	140	308	144	158	125
1959 D	154	182	126	210	106	...	157	151	380	156	171	141
1960 D	...	...	...	...	...	...	...	...	...	...	...	...
1959												
Juli	107	180	122	195	121	...	167	154	383	153	174 <sup>7)</sup>	136
August	150	175	123	192	106	...	166	151	383	154		138
September	168	196	135	199	82	...	160	153	397	162		141
Oktober	168	198	137	213	98	...	164	147	405	166	178 <sup>7)</sup>	142
November	170	200	143	222	111	...	175	155	411	162		139
Dezember	154	185	144	224	106	...	166	164	440	153		143
1960												
Januar	158	166	138	223	95	...	...	170	410	157	181 <sup>7)</sup>	149
Februar	172	185	142	222	94	...	...	169	460	160		147
Mrz	175	201	144	232	105	...	...	175	497	161		150
April	152	199	143	216	104	...	...	167	461	155	...	148
Mai	164	198	140	220	110	...	...	160	459	160	...	147
Juni	172	198	144	209	113	...	...	161	468	164	...	147
Juli	114	193	102	...	119	...	...	...	472	152	...	139
August	163	190	134	...	...	...	...	...	476	153	...	143
September	176	211	147	...	...	...	...	...	480	...	...	145
Oktober	...	...	...	...	...	...	...	...	...	...	...	143
November	...	...	...	...	...	...	...	...	...	...	...	...
Dezember	...	...	...	...	...	...	...	...	...	...	...	...

\* Der Index umfat im allgemeinen Bergbau, verarbeitende Industrie und Energieerzeugung, jedoch nicht das Baugewerbe.

<sup>1)</sup> Ohne Bergbau. — <sup>2)</sup> Kalendermonatlich. — <sup>3)</sup> Ohne Energieerzeugung. — <sup>4)</sup> Teilweise saisonbereinigt. — <sup>5)</sup> Basis 1951 = 100. — <sup>6)</sup> 1950, 1952 — 1957 ohne Energieerzeugung. — <sup>7)</sup> Zwlfmonats- bzw. Vierteljahresdurchschnitt.

Industrie und Energiewirtschaft  
**Produktion ausgewählter Erzeugnisse**

**Steinkohle\***

1 000 t

Zeit	Europäische Länder											
	Bundesrepublik Deutschland <sup>1)</sup>	Saarland	Belgien	Frankreich	Großbritannien <sup>2)</sup>	Italien	Jugoslawien	Niederlande	Norwegen <sup>3)</sup>	Österreich	Polen <sup>4)</sup>	Portugal
1950 MD	9 230	1 258	2 277	4 237	18 316	86	96	1 021	30,3	15,2	6 500	34,9
1953 MD	10 373	1 368	2 505	4 381	18 693	94	77	1 025	35,6	13,5	7 393	39,8
1954 MD	10 670	1 401	2 437	4 534	18 974	90	82	1 006	28,4	14,7	7 635	36,0
1955 MD	10 894	1 444	2 498	4 611	18 765	95	95	991	26,8	14,3	7 873	33,7
1956 MD	11 201	1 424	2 463	4 594	18 797	90	103	986	32,5	13,8	7 929	34,5
1957 MD	11 096	1 371	2 424	4 733	18 937	85	102	948	32,0	12,7	7 841	41,6
1958 MD	11 049	1 369	2 255	4 810	18 274	60	101	990	24,0	11,8	7 915	48,0
1959 MD	11 807 <sup>5)</sup>	.	1 896	4 801	17 457	62	108	998	22,7	11,2	8 259	43,9
1960 MD	...	.	...	...	...	...	...	...	...	...	...	...
1959												
Juli	11 492	.	1 601	4 483	12 851	63	105	1 029	20,0	12,6	8 218	47,0
August	10 974	.	1 698	4 024	12 859	71	109	925	24,7	11,4	7 880	45,4
September	11 562	.	1 881	4 786	20 264 <sup>6)</sup>	64	110	1 043	24,9	12,3	8 273	45,6
Oktober	12 049	.	2 016	5 338	16 785	47	109	1 053	35,1	13,1	8 931	45,7
November	11 955	.	1 992	4 959	16 992	63	107	1 015	30,5	12,5	8 575	43,3
Dezember	12 297	.	2 053	4 672	18 893 <sup>6)</sup>	58	110	996	31,3	11,6	8 078	32,1
1960												
Januar	12 300	.	1 904	4 929	16 558	62	103	997	35,6	11,4	8 311	37,6
Februar	11 721	.	1 932	4 981	16 643	63	105	979	44,2	11,6	8 639	40,0
März	12 779	.	2 048	5 050	20 854 <sup>6)</sup>	68	113	1 059	55,9	12,0	9 425	38,7
April	11 417	.	1 921	4 665	14 895	62	109	1 006	46,0	11,5	8 377	36,4
Mai	11 948	.	1 869	4 692	16 208	67	102	1 042	35,4	11,3	8 628	36,5
Juni	11 259	.	1 830	4 465	18 431 <sup>6)</sup>	56	117	1 009	10,8	11,1	8 264	37,1
Juli	11 508	.	1 514	4 243	12 103	61	106	1 015	12,3	11,8	8 281	37,8
August	11 720	.	1 815	4 029	11 993	63	114	1 016	10,2	11,7	8 594	37,3
September	11 564	.	1 932	4 562	18 807 <sup>6)</sup>	60	108	1 060	14,0	10,2	8 725	34,0
Oktober	11 609	.	1 937	4 828	15 769	...	...	1 049	...	...	...	...
November	12 340	.	...	...	...	...	...	...	...	...	...	...
Dezember	...	.	...	...	...	...	...	...	...	...	...	...
Zeit	noch: Europäische Länder						Außereuropäische Länder					
	Schweden	Sowjetunion <sup>7)</sup>	Spanien	Tschechoslowakei	Türkei	Ungarn	Australien	Indien	Japan	Kanada	Südafrikanische Union	Vereinigte Staaten <sup>8)</sup>
1950 MD	26	15 435	920	1 538	236	117	1 401	2 735	3 205	1 281	2 206	42 110
1953 MD	24	18 693	1 016	1 695	305	166	1 559	3 046	3 878	1 049	2 372	36 695
1954 MD	22	20 307	1 033	1 800	308	203	1 673	3 123	3 560	967	2 443	31 596
1955 MD	24	23 051	1 036	1 845	292	224	1 632	3 237	3 539	947	2 679	36 868
1956 MD	25	25 334	1 071	1 951	310	198	1 632	3 326	3 880	951	2 800	39 757
1957 MD	25	27 375	1 161	2 015	331	190	1 687	3 683	4 311	827	2 897	38 966
1958 MD	27	29 416	1 204	2 151	339	219	1 729	3 839	4 140	713	3 090	32 446
1959 MD	23	42 200 <sup>9)</sup>	1 134	2 209	328	228	1 719	3 982	3 938	656	3 038	32 369
1960 MD	...	...	...	...	...	...	...	...	...	...	...	...
1959												
Juli	7	42 700 <sup>9)</sup>	1 093	2 235	323	238	1 940	3 922	4 006	622	3 317	23 017
August	23		1 124	2 152	319	222	1 841	3 810	3 675	391	3 003	28 505
September	23		1 139	2 242	307	233	1 944	3 999	4 080	748	3 042	30 934
Oktober	22	42 200 <sup>9)</sup>	1 204	2 312	323	243	1 894	3 666	4 144	904	3 189	33 051
November	21		1 090	2 314	334	228	1 865	3 848	3 817	876	2 913	34 098
Dezember	21		953	2 247	344	223	1 285	4 364	4 142	838	3 072	38 316
1960												
Januar	21	43 000 <sup>9)</sup>	1 039	2 306	338	226	1 302	4 182	3 916	797	3 023	34 241
Februar	26		1 100	2 310	292	230	1 736	4 365	4 032	741	2 974	32 885
März	26		1 180	2 489	288	252	1 990	4 434	4 345	758	3 188	36 777
April	20	42 700 <sup>9)</sup>	1 142	2 236	303	225	1 664	4 453	4 199	504	3 073	32 632
Mai	23		1 179	2 231	314	238	1 970	4 422	4 148	520	3 146	33 794
Juni	21		1 124	2 294	250	240	1 974	4 207	4 090	525	3 281	31 536
Juli	6	43 300 <sup>9)</sup>	...	2 233	303	241	1 980	4 058	4 257	571	3 347	23 041
August	21		...	2 253	327	241	2 219	...	3 951	788	3 312	34 570
September	20		...	...	...	...	...	...	4 300	...	3 197	32 371
Oktober	...	...	...	...	...	...	...	...	...	...	...	33 040
November	...	...	...	...	...	...	...	...	...	...	...	...
Dezember	...	...	...	...	...	...	...	...	...	...	...	...

\* Gesamtförderung gereinigter Kohle.

<sup>1)</sup> Bis 5. Juli 1959 ohne Saarland. Steinkohle ohne Pechkohle. — <sup>2)</sup> Einschl. Saarland für 12 Monate berechnet. — <sup>3)</sup> Ohne Nordirland. — <sup>4)</sup> 5 Wochen, die übrigen Monate 4 Wochen. — <sup>5)</sup> Monatsdurchschnitt. Einschl. Braunkohle. — <sup>6)</sup> Monatszahlen einschl. Braunkohle (1959 = 187 000 t Monatsdurchschnitt). — <sup>7)</sup> Gruben in Spitzbergen. — <sup>8)</sup> Einschl. Ostgebiete des DR (Stand 1. 12. 1937), z. Z. unter polnischer Verwaltung. — <sup>9)</sup> Einschl. Ostgebiete des DR (Stand 1. 12. 1937), z. Z. unter sowjetischer Verwaltung.

Industrie und Energiewirtschaft  
Produktion ausgewählter Erzeugnisse

Eisenerz (Eff.) \*

1000 t

Zeit	Europäische Länder										
	Bundesrepublik Deutschland <sup>1)</sup>	Belgien	Frankreich	Großbritannien und Nordirland	Italien	Jugoslawien	Luxemburg	Norwegen <sup>4)</sup>	Österreich	Polen <sup>5)12)</sup>	Schweden
	Eisengehalt der Erze und Konzentrate (Annäherungswerte)										
	27 %	35 %	35 %	30 %	50 %	45 %	30 %	65 %	35 %	34 % <sup>10)</sup>	60 %
1950 MD	907	4,0	2499	1098	39	61	320	34	155	64	1134
1953 MD	1218	8,2	3357	1339	86	66	597	110	230	109	1415
1954 MD	1086	6,9	3651	1317	91	93	491	104	227	131	1277
1955 MD	1307	8,8	4189	1370	115	117	600	118	237	155	1446
1956 MD	1411	12,0	4390	1374	139	144	633	145	271	150	1579
1957 MD	1527	11,5	4814	1431	132	156	654	146	291	149	1660
1958 MD	1499	10,2	4955	1239 <sup>2)</sup>	108	166	553	151	284	164	1533
1959 MD	1505	11,9	5075	1259	103	175	542	142	282	168	1524
1960 MD	...	...	...	...	...	...	...	...	...	...	...
1959											
Juli	1537	9,0	4788	1118	113	223	563	124	320	168	922
August	1493	10,2	4089	1073	115	194	515	88	282	166	1537
September	1530	10,4	5306	1463 <sup>3)</sup>	111	214	545	150	294	172	1849
Oktober	1589	12,9	5711	1215	90	194	571	159	301	184	1776
November	1572	12,5	5228	1215	99	140	576	136	283	182	1709
Dezember	1531	12,7	5382	1539 <sup>3)</sup>	102	140	606	130	263	167	1588
1960											
Januar	1564	14,1	5570	1309	95	81	579	147	251	161	1640
Februar	1542	14,3	5706	1353	100	127	565	159	272	173	1760
März	1627	17,5	6079	1763 <sup>3)</sup>	110	197	625	168	311	192	1922
April	1534	13,6	5673	1325	111	196	572	136	280	176	1739
Mai	1585	12,6	5675	1370	104	198	525	166	299	188	1828
Juni	2520	14,8	5501	1509 <sup>3)</sup>	100	219	566	145	289	179	1696
Juli	1586	11,7	5015	1227	108	208	594	132	301	173	960
August	1582	13,4	4552	1631 <sup>3)</sup>	107	222	589	119	319	180	1819
September	1564	13,3	5797	1366	114	209	580	172	311	183	1994
Oktober	1590	14	5950	1398	...	...	616	...	...	...	...
November	1586	...	...	...	...	...	...	...	...	...	...
Dezember	...	...	...	...	...	...	...	...	...	...	...

Zeit	noch: Europ. Länder			Außereuropäische Länder							
	Sowjetunion <sup>13)</sup>	Spanien	Tschechoslowakei	Algerien	Brasilien <sup>7)</sup>	Indien	Japan <sup>8)</sup>	Kanada <sup>9) 10)</sup>	Südafrikanische Union	Venezuela	Vereinigten Staaten <sup>11)</sup>
	Eisengehalt der Erze und Konzentrate (Annäherungswerte)										
	60 %	50 %	30 %	55 %	68 %	65 %	55 %	55 %	60—65 %	65 %	50 %
1950 MD	3304	174	133	214	166	251	77	273	99	17	8302
1953 MD	4971	250	188	282	301	326	140	492	164	191	9991
1954 MD	5362	258	183	244	256	365	138	555	158	452	6615
1955 MD	5988	309	208	300	282	396	130	1231	167	703	8721
1956 MD	6500	367	212	215	340	411	167	1690	172	925	8285
1957 MD	7020	437	234	232	415	430	186	1684	173	1281	8988
1958 MD	7400	420	233	192	432	483	174	1189	184	1290	5753
1959 MD	7900	401	247	160	474	657	212	1851	241	1418	5000
1960 MD	...	...	...	...	...	...	...	...	...	...	...
1959											
Juli		400	233	63	340	638	230	2355	228	1351	5815
August	8100 <sup>6)</sup>	417	247	144	322	600	225	2940	230	1525	655
September		406	236	121	12	631	237	3755	247	1501	842
Oktober		403	260	165	486	734	237	3406	257	1500	795
November	8000 <sup>6)</sup>	389	251	178	342	685	228	2446	266	1547	4452
Dezember		318	248	202	497	810	233	609	265	1642	5117
1960											
Januar		382	253	235	560	850	187	462	266	1673	4106
Februar	8400 <sup>6)</sup>	407	259	257	307	914	213	271	239	1458	4076
März		438	287	314	480	899	232	199	246	1729	4574
April		453	256	337	96	880	222	320	209	1534	7559
Mai	8800 <sup>6)</sup>	479	250	333	101	961	227	2456	197	1766	12064
Juni		449	268	303	346	861	264	3076	227	1678	11832
Juli		...	229	320	555	887	278	3347	231	...	10509
August	9200 <sup>6)</sup>	...	266	...	...	826	246	3231	289	...	11109
September		...	...	...	...	...	254	2459	270	...	8905
Oktober	...	...	...	...	...	...	...	...	...	...	...
November	...	...	...	...	...	...	...	...	...	...	...
Dezember	...	...	...	...	...	...	...	...	...	...	...

\* Wenn nicht anders vermerkt, beziehen sich die Zahlen auf die Förderung von Eisenerz einschl. manganhaltiger Eisenerze, jedoch ohne Schwefelkies.

<sup>1)</sup> Einschl. Saarland. — <sup>2)</sup> Das Jahr zu 53 Wochen. — <sup>3)</sup> 5 Wochen, übrige Monate 4 Wochen. — <sup>4)</sup> Einschl. Titan-Eisenerz (1959 = 9 vH der Gesamtproduktion). — <sup>5)</sup> Bis 1956 einschl. Schwefelkies. — <sup>6)</sup> Monatsdurchschnitt. — <sup>7)</sup> Monatszahlen = Ausfuhr. — <sup>8)</sup> Einschl. Eisensand. — <sup>9)</sup> Einschl. Neufundland. — <sup>10)</sup> Verladungen. — <sup>11)</sup> Ohne manganhaltige Eisenerze mit 5 vH und mehr Mangangehalt. — <sup>12)</sup> Einschl. Ostgebiete des DR (Stand 31. 12. 1937), z. Z. unter polnischer Verwaltung. — <sup>13)</sup> Einschl. Ostgebiete des DR (Stand 31. 12. 1937), z. Z. unter sowjetischer Verwaltung.

Industrie und Energiewirtschaft  
Produktion ausgewählter Erzeugnisse  
**Erdöl\***  
1000 t

Zeit	Europäische Länder							Außereuropäische Länder					
	Bundesrepublik Deutschland <sup>1)</sup>	Frankreich	Italien	Niederlande	Österreich	Rumänien	Sowjetunion <sup>2)</sup>	Argentinien	Bahrain-Inseln <sup>3)</sup>	Brasilien	Brunei	Indonesien	Irak <sup>4)</sup>
	Dichte												
	0,89	0,90	0,82	0,90	0,93	0,84	...	0,90	0,86	0,86	0,84	0,85	0,84
1950 MD	93	11	0,7	59	142	421	3 156	280	126	3,2	343	534	549
1953 MD	182	31	7,1	68	268	755	4 398	340	125	10	407	852	2 349
1954 MD	222	42	6,0	78	286	812	4 940	352	125	11	399	898	2 552
1955 MD	262	73	17	85	305	880	5 899	364	125	22	438	978	2 812
1956 MD	292	105	47	91	286	910	6 984	370	126	44	470	1 061	2 610
1957 MD	330	118	105	127	265	932	8 196	405	133	110	461	1 289	1 832
1958 MD	369	116	128	135	236	945	9 434	425	169	206	434	1 342	2 972
1959 MD	425	135	141	148	205	953	10 800	532	188	257	450	1 518	3 478
1960 MD	...	...	...	...	...	...	...	...	...	...	...	...	...
1959													
Juli	446	145	153	149	208	980	11 200 <sup>2)</sup>	533	191	293	458 <sup>2)</sup>	1 608	3 429
August	445	144	164	151	206	971		554	192	284		1 527	3 606
September	430	141	140	145	200	949		525	185	284		1 619	3 654
Oktober	443	148	142	151	208	982	11 400 <sup>2)</sup>	558	191	298	437 <sup>2)</sup>	1 607	3 655
November	431	145	164	147	200	946		554	185	270		1 592	3 637
Dezember	450	157	176	150	207	965		601	191	303		1 601	3 732
1960													
Januar	446	155	137	148	207	955	11 500 <sup>2)</sup>	607	191	306	403 <sup>2)</sup>	...	3 744
Februar	421	149	134	141	194	894		578	179	282		...	3 569
März	459	157	146	155	209	978		615	191	309		...	3 896
April	457	158	132	152	204	944	12 100 <sup>2)</sup>	670	185	302	381 <sup>2)</sup>	...	3 715
Mai	476	168	155	156	211	969		714	191	289		...	3 974
Juni	453	165	180	157	203	934		639	185	284		...	4 013
Juli	473	171	190	166	206	...	...	709	...	...	...	...	3 695
August	467	177	194	168	206	...	...	...	...	...	...	...	...
September	453	171	177	162	199	...	...	...	...	...	...	...	...
Oktober	473	174	...	...	...	...	...	...	...	...	...	...	...
November	...	...	...	...	...	...	...	...	...	...	...	...	...
Dezember	...	...	...	...	...	...	...	...	...	...	...	...	...

Zeit	noch: Außereuropäische Länder										
	Iran <sup>6)</sup>	Kanada	Katar <sup>4)</sup>	Kolumbien	Kuwait <sup>7)</sup>	Mexiko	Saudi-Arabien <sup>8)</sup>	Trinidad	Venezuela	Ver. einigte Arabische Republik darunter Ägypten	Ver. einigte Staaten
	Dichte										
	0,84	0,85	0,82	0,87	0,86	0,90	0,85	0,91	0,92	0,91	0,85
1950 MD	2 688	323	136	393	1 441	864	2 218	251	6 663	217	22 226
1953 MD	124	911	338	454	3 607	864	3 462	266	7 852	224	26 545
1954 MD	292	1 082	398	461	3 977	997	3 906	282	8 432	190	26 070
1955 MD	1 358	1 458	453	458	4 563	1 066	3 961	297	9 597	152	27 979
1956 MD	2 207	1 937	490	509	4 582	1 081	4 059	345	10 960	146	29 475
1957 MD	2 927	2 048	551	527	4 774	1 052	4 084	409	12 365	197	29 470
1958 MD	3 354	1 863	685	541	5 851	1 129	4 178	455	11 589	264	27 580
1959 MD	3 751	2 080	666	617	5 794	1 163	4 514	495	12 328	258	28 994
1960 MD	...	...	...	...	...	...	...	...	...	...	...
1959											
Juli	3 730	2 058	674	638	5 946	1 175	4 452	506	11 938	239	28 421
August	3 449	2 145	686	672	6 102	1 187	4 594	512	11 488	172	28 343
September	4 027	2 224	702	622	5 363	1 139	4 281	498	11 118	269	27 798
Oktober	3 774	2 043	673	653	6 027	1 163	4 467	512	12 052	284	28 953
November	3 962	1 936	619	603	5 655	1 131	4 907	503	12 438	266	28 305
Dezember	3 863	2 311	615	664	5 548	1 169	5 068	519	12 980	274	30 132
1960											
Januar	4 111	2 475	731	677	6 748	1 176	5 116	515	13 055	255	30 290
Februar	3 881	2 149	691	628	5 788	1 100	4 882	493	12 494	248	28 377
März	4 409	2 349	719	669	6 836	1 213	4 924	535	12 540	286	29 863
April	3 878	1 985	663	655	6 037	1 093	4 908	517	11 917	270	28 532
Mai	4 045	2 254	598	670	7 655	1 185	5 124	538	13 173	286	28 690
Juni	3 826	2 140	669	652	6 594	...	5 029	511	12 673	261	28 131
Juli	3 908	...	703	669	7 277	...	5 019	307	13 537	282	28 737
August	4 314	...	...	479	...	...	4 858	...	13 570	...	29 075
September	...	...	...	...	...	...	5 064	...	...	...	...
Oktober	...	...	...	...	...	...	...	...	...	...	...
November	...	...	...	...	...	...	...	...	...	...	...
Dezember	...	...	...	...	...	...	...	...	...	...	...

\* Wenn nicht besonders vermerkt, beziehen sich die Zahlen auf die Förderung von Erdöl, ohne Naturbenzin und Schieferöl. In vielen Fällen sind die Original-Angaben von Flüssigkeitsmaßen umgerechnet.

<sup>1)</sup> Einschl. Saarland. — <sup>2)</sup> Monatsdurchschnitt. — <sup>3)</sup> Quelle: „Bahrain Petroleum Company“. — <sup>4)</sup> Quelle: „Iraq Petroleum Company“. — <sup>5)</sup> Monatszahlen ohne Naft Khaneh (15 000 t im Monatsdurchschnitt. — <sup>6)</sup> Bis August 1951 Förderung der „Anglo-Iranian Oil Company“. Danach Förderung der „National-Iranian Oil Company“. Quelle ab 1957: „Oil and Gas Journal“. Monatszahlen ohne „Naft-i-Shah“ (etwa 20 000 t im Monatsdurchschnitt). — <sup>7)</sup> Quelle: „Petroleum Press Service“. — <sup>8)</sup> Quelle: „Arabian-American Oil Company“. — <sup>9)</sup> Einschl. Ostgebiete des DR (Stand 31. 12. 1937), z. Z. unter sowjetischer Verwaltung.

Industrie und Energiewirtschaft  
Produktion ausgewählter Erzeugnisse

**Roh Eisen\***

1000 t

Zeit	Europäische Länder										
	Bundesrepublik Deutschland <sup>1)</sup>	Saarland	Belgien	Frankreich	Großbritannien und Nordirland <sup>2)</sup>	Italien	Jugoslawien	Luxemburg	Niederlande	Norwegen	Österreich
1950 MD	789	140	303	654	818	47,7	18,9	208	37,8	18,9	73,8
1953 MD	971	198	352	722	948	109,2	23,4	227	49,5	23,1	110,3
1954 MD	1043	208	384	736	1008	112,1	30,7	233	50,9	20,5	112,9
1955 MD	1374	240	449	912	1058	144,2	44,2	254	55,9	29,7	125,5
1956 MD	1465	251	480	952	1117	166,1	53,8	273	55,2	37,7	144,7
1957 MD	1530	260	465	993	1210	183,8	61,4	277	58,4	47,1	163,4
1958 MD	1388	257	460	998	1099 <sup>4)</sup>	180,5	65,0	273	76,4	43,5	151,5
1959 MD	1810 <sup>5)</sup>	.	497	1039	1066	182,7	75,3	284	95,0	50,8	153,0
1960 MD	...	...	...	...	...	...	...	...	...	...	...
1959											
Juli	1885	.	485	1005	902	180,1	83,8	299	87,9	49,8	167,3
August	1897	.	470	903	894	220,2	80,2	282	102,3	49,7	169,2
September	1916	.	517	1048	1275 <sup>5)</sup>	193,4	79,6	285	107,0	52,9	171,7
Oktober	2074	.	557	1114	1097	176,1	66,0	301	109,8	55,7	167,5
November	1961	.	520	1113	1126	187,2	74,4	296	103,0	55,5	170,4
Dezember	1926	.	555	1168	1422 <sup>5)</sup>	187,9	90,6	313	109,7	58,5	162,2
1960											
Januar	2094	.	540	1169	1211	192,3	89,6	316	111,3	58,9	162,5
Februar	2059	.	537	1148	1227	180,7	85,0	307	105,6	55,2	172,9
März	2232	.	590	1239	1585 <sup>5)</sup>	202,2	90,1	328	109,2	59,8	194,7
April	2065	.	526	1149	1264	233,6	86,1	312	106,6	58,5	189,2
Mai	2202	.	551	1201	1215	263,4	86,4	309	112,7	61,7	194,8
Juni	2058	.	556	1153	1499 <sup>5)</sup>	255,0	84,2	309	105,1	59,8	168,8
Juli	2244	.	539	1138	1175	262,1	89,2	327	109,8	62,4	196,0
August	2252	.	580	1040	1478 <sup>5)</sup>	276,6	87,0	305	116,3	65,2	193,8
September	2157	.	568	1192	1244	234,6	82,8	321	115,5	61,6	187,6
Oktober	2192	.	580	1261	1276	...	...	326	123	...	...
November	2114	.	...	...	...	...	...	...	...	...	...
Dezember	...	.	...	...	...	...	...	...	...	...	...

Zeit	noch: Europäische Länder						Außereuropäische Länder				
	Polen <sup>6)10)</sup>	Schweden <sup>7)</sup>	Sowjetunion <sup>11)</sup>	Spanien	Tschechoslowakei <sup>9)</sup>	Ungarn	Australien <sup>7)</sup>	Indien	Japan	Kanada <sup>7)</sup>	Vereinigte Staaten <sup>9)</sup>
1950 MD	128	65,4	1598	56,0	163	38,8	93	142	192	189	4947
1953 MD	197	83,4	2285	68,5	232	61,3	156	150	388	239	5733
1954 MD	222	78,2	2498	75,3	232	71,4	157	166	396	176	4437
1955 MD	259	97,9	2776	82,9	249	73,6	152	160	453	256	5882
1956 MD	292	110,7	2980	78,7	274	64,0	176	166	522	288	5871
1957 MD	307	120,6	3087	83,3	297	69,8	187	162	595	281	5998
1958 MD	322	110,3	3300	111,8	315	91,7	193	179	641	231	4368
1959 MD	365	117,0	3600	141,3	354	93,4	212	261	820	316	4594
1960 MD	...	...	...	...	...	...	...	...	...	...	...
1959											
Juli	362	46,0	3600 <sup>8)</sup>	147,9	364	84,1	213	278	844	320	3242
August	371	88,6		140,3	361	91,2	216	286	827	326	860
September	346	142,1 <sup>5)</sup>		136,1	364	98,7	211	264	837	329	861
Oktober	372	125,1	3700 <sup>8)</sup>	133,0	361	102,3	261	277	924	327	923
November	371	124,9		128,6	360	103,8	210	265	930	320	3828
Dezember	381	149,5 <sup>5)</sup>		154,0	375	98,0	216	284	928	337	6929
1960											
Januar	399	122,7	3800 <sup>8)</sup>	155,1	370	101,4	218	347	923	340	7103
Februar	369	125,0		129,8	346	99,3	198	343	865	324	6726
März	372	163,1 <sup>5)</sup>		173,4	412	107,2	223	369	947	380	7070
April	361	115,1	3830 <sup>8)</sup>	165,0	395	103,1	243	343	989	358	6196
Mai	383	128,4		151,7	389	112,1	252	320	1044	357	5801
Juni	359	137,9 <sup>5)</sup>		162,8	380	111,0	252	304	1007	304	4817
Juli	382	48,2	...	...	400	106,0	243	288	1061	306	4104
August	397	92,3	...	...	400	104,1	256	...	1034	298	4080
September	394	134,0 <sup>5)</sup>	...	...	...	98,7	247	...	1020	310	...
Oktober	...	131,4	...	...	...	...	...	...	...	...	...
November	...	...	...	...	...	...	...	...	...	...	...
Dezember	...	...	...	...	...	...	...	...	...	...	...

\* Wenn nicht anders vermerkt, beziehen sich die Zahlen auf die Gesamtproduktion von Roh Eisen und Hochofen-Ferrolegerungen.

<sup>1)</sup> Bis 5. Juli 1959 ohne Saarland. — <sup>2)</sup> Einschl. Saarland für 12 Monate berechnet. <sup>3)</sup> Ab 1957 ohne Elektro-Ferrolegerungen (bis Ende 1956 mtl. etwa 2000 t). — <sup>4)</sup> Das Jahr zu 53 Wochen. — <sup>5)</sup> 5 Wochen, übrige Monate zu 4 Wochen. — <sup>6)</sup> Ohne Elektro-Ferrolegerungen. — <sup>7)</sup> Ohne Ferrolegerungen. — <sup>8)</sup> Monatsdurchschnitt. — <sup>9)</sup> Ohne Erzeugung in Elektroöfen. — <sup>10)</sup> Einschl. Ostgebiete des DR (Stand 31. 12. 1937), z. Z. unter polnischer Verwaltung. — <sup>11)</sup> Einschl. Ostgebiete des DR (Stand 31. 12. 1937), z. Z. unter sowjetischer Verwaltung.

Industrie und Energiewirtschaft  
Produktion ausgewählter Erzeugnisse

**Rohstahl\***

1000 t

Zeit	Europäische Länder										
	Bundesrepublik Deutschland <sup>1)</sup>	Saarland	Belgien	Frankreich	Großbritannien und Nordirland	Italien	Jugoslawien	Luxemburg	Niederlande	Norwegen	Österreich
1950 MD	1010	158	315	721	1380	197	35,7	204	41	6,8	78,9
1953 MD	1285	224	369	833	1491	292	42,9	221	72	9,2	106,9
1954 MD	1453	234	413	885	1568	351	51,3	236	77	10,1	137,7
1955 MD	1778	264	492	1049	1676	449	67,1	269	82	14,2	151,9
1956 MD	1932	281	532	1117	1749	493	73,9	288	88	24,2	173,1
1957 MD	2042	289	523	1175	1837	566	87,4	291	99	29,1	209,1
1958 MD	1899	291	501	1217	1656 <sup>2)</sup>	523	93,3	282	120	31,0	199,4
1959 MD	2453 <sup>3)</sup>	.	536	1268	1708	563	108,3	305	139	34,6	209,3
1960 MD	...	...	...	...	...	...	...	...	...	...	...
1959											
Juli	2639	.	518	1237	1305	508	111,5	319	131	25,0	205,3
August	2593	.	504	1019	1370	529	114,1	294	138	20,1	212,9
September	2619	.	573	1292	2164 <sup>4)</sup>	621	116,0	307	140	40,5	225,3
Oktober	2797	.	619	1417	1794	663	112,7	332	162	43,3	231,8
November	2680	.	549	1366	1865	649	103,9	317	157	39,3	234,4
Dezember	2518	.	604	1398	2200 <sup>1)</sup>	634	120,3	328	148	40,7	221,9
1960											
Januar	2771	.	562	1395	1914	677	118,3	336	148	40,5	230,6
Februar	2776	.	593	1409	1960	639	121,1	332	161	41,9	249,8
März	2982	.	665	1515	2464 <sup>4)</sup>	710	131,8	359	167	45,9	283,8
April	2659	.	593	1429	1943	671	126,8	338	158	38,1	260,2
Mai	2866	.	611	1470	1930	724	116,1	331	165	38,8	260,1
Juni	2631	.	626	1410	2367 <sup>4)</sup>	692	115,8	334	154	38,9	244,5
Juli	2955	.	565	1358	1589	675	123,0	350	157	26,1	279,3
August	3006	.	640	1209	2149 <sup>1)</sup>	630	122,5	329	160	35,2	277,0
September	2922	.	645	1508	1955	670	120,1	353	160	43,5	262,5
Oktober	3003	.	635	1561	2020	700	...	348	170	...	...
November	2851	.	...	...	...	...	...	...	...	...	...
Dezember	...	.	...	...	...	...	...	...	...	...	...

Zeit	noch: Europäische Länder						Außereuropäische Länder				
	Polen <sup>5)</sup>	Schweden	Sowjetunion <sup>6)</sup>	Spanien <sup>6)</sup>	Tschechoslowakei <sup>7)</sup>	Ungarn	Australien <sup>6)</sup>	Indien	Japan	Kanada	Vereinigte Staaten
1950 MD	210	121	2277	67,9	260	87	103	123	403	256	7321
1953 MD	300	149	3177	74,7	364	129	173	128	639	311	8438
1954 MD	329	155	3453	91,7	356	124	187	143	646	241	6676
1955 MD	369	179	3773	101,0	373	136	186	144	784	343	8848
1956 MD	418	202	4058	103,6	407	118	215	147	926	401	8710
1957 MD	442	209	4264	112,1	431	115	255	145	1048	383	8521
1958 MD	469	203	4573	131,1	459	136	267	154	1010	328	6445
1959 MD	513	237	5000	150,8	511	147	286	206	1386	448	7064
1960 MD	...	...	...	...	...	...	...	...	...	...	...
1959											
Juli	500	76	4900 <sup>5)</sup>	152,3	495	145	295	212	1411	437	4742
August	503	217		142,2	499	142	290	210	1493	442	1306
September	508	312 <sup>4)</sup>	5200 <sup>5)</sup>	144,7	519	149	281	198	1457	456	1392
Oktober	549	251		134,7	536	159	311	218	1575	487	1547
November	521	252		130,4	524	155	302	235	1588	493	6593
Dezember	533	274 <sup>4)</sup>		148,8	548	152	300	254	1603	499	10877
1960											
Januar	544	258	5370 <sup>5)</sup>	156,6	514	156	289	260	1650	517	10931
Februar	504	266		128,5	524	154	278	250	1685	500	10094
März	562	336 <sup>4)</sup>		171,4	598	166	301	276	1810	540	10491
April	551	231	5300 <sup>5)</sup>	169,1	566	157	298	252	1754	468	8870
Mai	562	268		162,0	574	154	318	244	1836	452	8011
Juni	538	272 <sup>4)</sup>		166,6	556	158	310	248	1777	402	6718
Juli	556	90		...	560	154	314	247	1845	400	5761
August	573	248	...	...	561	155	338	...	1864	391	6203
September	558	340 <sup>4)</sup>	...	...	...	158	315	...	1871	409	5841
Oktober	...	286	...	...	...	...	...	...	...	...	...
November	...	...	...	...	...	...	...	...	...	...	...
Dezember	...	...	...	...	...	...	...	...	...	...	...

\* Wenn nicht anders vermerkt, beziehen sich die Zahlen auf die Gesamtproduktion von Rohstahlblöcken und Flüssigstahl für Stahlguß; ohne Schweißstahl.

<sup>1)</sup> Bis 5. Juli 1959 ohne Saarland. — <sup>2)</sup> Einschl. Saarland für 12 Monate berechnet. — <sup>3)</sup> Jahr zu 53 Wochen. — <sup>4)</sup> 5 Wochen, übrige Monate 4 Wochen. — <sup>5)</sup> Monatsdurchschnitt. — <sup>6)</sup> Nur Rohstahlblöcke. — <sup>7)</sup> Einschl. Puddeleisen. — <sup>8)</sup> Einschl. Ostgebiete des DR (Stand 31. 12. 1937), z. Z. unter polnischer Verwaltung. — <sup>9)</sup> Einschl. Ostgebiete des DR (Stand 31. 12. 1937), z. Z. unter sowjetischer Verwaltung.

Industrie und Energiewirtschaft  
Produktion ausgewählter Erzeugnisse

**Blei\***  
1000 t

Zeit	Europäische Länder							Außereuropäische Länder					
	Bundesrepublik Deutschland <sup>1)</sup>	Belgien <sup>2)</sup>	Frankreich	Großbritannien und Nordirland <sup>3)</sup>	Italien	Jugoslawien	Spanien	Australien	Kanada	Mexiko	Peru <sup>4)</sup>	Tunesien	Vereinigte Staaten <sup>5) 6)</sup>
1950 MD	11,8	5,2	5,1	6,2	3,1	4,8	2,9	16,7	12,9	19,2	2,7	2,0	43,2
1953 MD	12,3	6,4	4,6	6,2	3,2	5,9	4,1	17,5	12,5	17,9	4,9	2,3	40,4
1954 MD	12,3	6,0	5,1	6,4	3,1	5,6	4,7	20,2	12,6	17,4	4,8	2,3	41,7
1955 MD	12,3	6,9	5,5	6,6	3,5	6,3	5,1	19,0	11,2	16,8	5,1	2,2	41,4
1956 MD	13,5	8,5	5,3	8,0	3,3	6,3	4,9	20,0	11,2	16,0	5,0	2,0	46,4
1957 MD	14,8	8,3	6,2	7,3	3,3	6,5	5,1	20,2	10,8	17,3	5,8	2,1	45,7
1958 MD	14,5	8,0	5,9	6,8	4,0	7,0	5,8	21,1	10,1	16,4	5,4	2,1	39,5
1959 MD	16,1	7,4	5,8	7,5	3,8	7,1	5,7	20,1	10,3	...	4,7	1,8	28,8
1960 MD	...	...	...	...	...	...	...	...	...	...	...	...	...
<b>1959</b>													
Juli	14,9	7,9	5,5	6,8	4,0	2,0	5,5	19,2	7,4	15,5	5,8	1,6	29,8
August	13,8	6,8	6,0	6,7	3,1	7,8	5,5	20,4	6,7	17,5	3,9	2,6	23,2
September	16,1	6,5	5,6	9,0	4,2	7,9	4,3	20,4	8,9	12,4	4,0	2,1	13,4
Oktober	16,4	6,4	5,4	8,9	4,1	9,9	6,3	18,0	9,0	15,2	5,5	1,9	17,1
November	16,2	7,0	5,8	8,0	3,9	7,5	5,6	20,4	8,8	14,8	5,6	2,4	17,1
Dezember	17,9	7,0	6,0	8,0	4,3	10,3	6,0	20,1	9,1	...	5,3	1,9	27,4
<b>1960</b>													
Januar	17,6	7,7	6,2	7,9	2,9	6,3	6,6	22,1	10,6	...	5,6	—	36,3
Februar	16,2	7,9	5,7	7,4	3,7	6,5	5,9	21,0	11,3	...	5,5	1,0	33,1
März	17,9	8,7	6,2	9,1	3,5	7,1	6,0	20,0	12,7	...	6,5	1,6	33,7
April	17,4	8,5	6,7	8,2	3,3	5,8	6,2	19,2	12,0	...	6,3	2,4	36,4
Mai	18,4	8,5	6,5	8,9	3,7	6,2	5,2	19,8	12,2	14,1 <sup>5)</sup>	6,3	1,1	33,1
Juni	14,9	7,5	6,2	7,5	3,3	7,7	4,4	20,7	11,8	...	6,1	1,6	30,3
Juli	15,5	6,3	6,6	6,1	3,9	8,3	4,2	22,0	10,4	12,1	6,4	2,7	26,6
August	17,1	5,4	1,8	6,6	3,1	7,3	...	20,6	12,0	...	5,5	0,8	29,6
September	17,0	6,3	6,7	8,5	3,5	9,5	...	...	11,6	...	5,8	2,0	26,9
Oktober	17,8	...	7,7	...	...	...	...	...	...	...	...	...	...
November	...	...	...	...	...	...	...	...	...	...	...	...	...
Dezember	...	...	...	...	...	...	...	...	...	...	...	...	...

\* Wenn nicht anders vermerkt, beziehen sich die Zahlen auf die Hüttengewinnung von primärem Rohblei aus Erzen sowie Konzentraten (einschl. Antimonblei).

<sup>1)</sup> Einschl. Saarland. Weich-, Fein- und Hartblei aus Hütten und Raffinerien der Akkumulatorenwerke. — <sup>2)</sup> Einschließlich geringer Mengen Sekundärblei. — <sup>3)</sup> Sekundärblei. Einschl. geringer Mengen Primärblei. — <sup>4)</sup> Quelle: „American Bureau of Metal Statistics“. — <sup>5)</sup> Monatsdurchschnitt.

**Zink\***  
1 000 t

Zeit	Europäische Länder								Außereuropäische Länder				
	Bundesrepublik Deutschland <sup>1)</sup>	Belgien <sup>2)</sup>	Frankreich	Großbritannien und Nordirland	Italien	Jugoslawien <sup>3)</sup>	Norwegen	Polen <sup>4)</sup>	Australien	Japan <sup>4)</sup>	Kanada	Mexiko	Vereinigte Staaten
1950 MD	10,2	14,8	6,0	6,0	3,2	1,0	3,6	9,5	7,1	4,1	15,5	4,5	63,8
1953 MD	12,4	16,1	6,7	6,2	4,7	1,2	3,2	11,5	7,6	6,6	19,0	4,4	69,3
1954 MD	14,0	17,8	9,2	6,9	5,5	1,1	3,7	11,8	8,9	8,5	16,2	4,6	60,7
1955 MD	14,9	17,7	9,3	6,9	5,7	1,1	3,8	13,0	8,6	9,4	19,4	4,7	72,8
1956 MD	15,5	19,2	9,4	6,9	6,0	1,7	4,1	12,8	8,9	11,3	19,3	4,7	74,4
1957 MD	15,3	19,6	10,9	6,5	6,2	2,5	4,0	13,2	9,3	11,5	18,7	4,7	74,5
1958 MD	14,7	17,9	12,5	6,3	6,0	2,6	3,8	13,6	9,7	11,7	19,1	4,8	59,1
1959 MD	15,1	18,7	12,5	6,2	6,2	2,7	4,0	14,0	9,9	13,3	19,3	4,6	60,9
1960 MD	...	...	...	...	...	...	...	...	...	...	...	...	...
<b>1959</b>													
Juli	14,8	18,2	12,9	5,6	6,6	3,4	4,1	13,7	10,2	13,8	19,1	4,6	62,1
August	15,0	17,7	12,8	6,0	6,7	3,0	4,2	13,7	10,2	13,9	19,6	4,5	59,7
September	14,8	17,6	10,8	7,2	6,2	2,7	4,3	14,2	10,0	13,7	18,8	4,5	52,9
Oktober	15,5	18,6	11,9	5,2	6,3	2,7	4,0	14,5	10,3	13,5	19,7	4,6	55,4
November	15,1	19,2	11,1	5,7	5,8	3,2	3,2	14,3	9,9	12,4	19,1	4,6	53,8
Dezember	15,7	19,8	11,6	7,1	6,2	2,8	2,8	14,4	10,3	13,9	19,9	4,8	60,5
<b>1960</b>													
Januar	15,8	19,9	11,8	6,6	6,2	2,9	4,3	14,4	10,0	13,0	20,2	4,8	63,1
Februar	15,0	20,0	12,3	5,3	5,9	2,9	3,9	13,9	9,4	13,5	19,1	4,2	64,4
März	16,0	20,3	13,3	7,2	7,0	3,1	4,0	14,9	10,1	14,4	20,5	4,8	74,6
April	15,3	20,5	13,3	6,3	6,5	2,8	4,0	14,3	9,9	14,7	19,4	4,2	71,9
Mai	15,6	21,1	13,1	4,7	7,4	2,9	3,3	15,0	10,2	10,9	19,7	4,5	67,8
Juni	14,5	20,9	12,8	6,2	6,8	2,9	3,6	14,6	9,3	15,1	19,3	4,1	66,1
Juli	15,3	21,0	13,1	6,0	6,9	2,9	2,2	14,7	10,7	15,6	18,9	4,6	63,5
August	15,1	20,7	12,5	5,1	7,1	3,0	3,5	14,4	10,5	15,6	19,2	4,5	54,0
September	14,4	20,7	10,8	6,6	...	3,1	4,1	14,2	10,1	15,9	19,6	4,2	...
Oktober	15,0	...	13,2	...	...	...	...	...	...	...	...	...	...
November	...	...	...	...	...	...	...	...	...	...	...	...	...
Dezember	...	...	...	...	...	...	...	...	...	...	...	...	...

\* Wenn nicht anders vermerkt, beziehen sich die Zahlen auf die Hüttengewinnung von primärem Rohzink aus Erzen und Konzentraten sowie auf Elektrolytzink.

<sup>1)</sup> Einschl. Saarland. Gesamterzeugung der Hütten. — <sup>2)</sup> Einschl. Zinklegierungen und Sekundärzink. — <sup>3)</sup> Ab Mai 1956 einschl. Elektrolytzink. — <sup>4)</sup> Einschl. Sekundärzink. — <sup>5)</sup> Einschl. Ostgebiete des DR (Stand 31. 12. 1937), z. Z. unter polnischer Verwaltung.



## Industrie und Energiewirtschaft

## Stromerzeugung\*

Mill. kWh

Zeit	Europäische Länder													
	Bundesrepublik Deutschland <sup>1)</sup>	Belgien	Dänemark	Finnland	Frankreich	Großbritannien <sup>2)</sup>	Irland	Italien <sup>3)</sup>	Jugoslawien	Luxemburg	Niederlande	Norwegen <sup>4)</sup>	Österreich <sup>5)</sup>	Polen <sup>12)</sup>
	I + Ö	I + Ö	Ö	I + Ö	I + Ö	Ö	Ö	I + Ö	I + Ö	I + Ö	I + Ö	I + Ö	Ö	I + Ö
1950 MD	3 668	707	151	348	2 752	4 543	75	2 057	201	58,1	618	1 444	409	785
1953 MD	5 038	799	196	450	3 455	5 459	104	2 718	248	73,2	800	1 595	569	1 140
1954 MD	5 661	862	237	475	3 798	6 075	117	2 964	287	82,4	882	1 779	643	1 289
1955 MD	6 315	912	283	570	4 136	6 679	128	3 177	362	91,9	932	1 857	701	1 479
1956 MD	7 022	987	303	555	4 486	7 263	138	3 383	421	96,9	1 037	1 948	775	1 625
1957 MD	7 576	1 051	279	643	4 786	7 581	143	3 560	521	101,0	1 114	2 121	832	1 763
1958 MD	8 751	1 043	294	657	5 133	8 209	155	3 791	613	101,9	1 154	2 259	920	1 995
1959 MD	8 709 <sup>11)</sup>	1 098	336	645	5 331	8 764	168	3 967	676	108,6	1 248	2 356	1 018	2 198
1960 MD	...	...	...	...	...	...	...	...	...	...	...	...	...	...
1959														
Juli	8 135	939	199	516	4 905	6 975	139	4 189	629	116,6	1 083	1 923	1 251	1 972
August	8 378	997	343	602	4 127	6 846	131	3 887	679	102,8	1 081	2 036	1 166	2 057
September	8 864	1 126	433	681	5 190	7 752	147	4 063	665	104,4	1 218	2 192	988	2 160
Oktober	9 809	1 257	486	726	5 850	9 050	172	4 159	640	111,7	1 407	2 356	945	2 395
November	9 832	1 229	512	741	5 870	10 226	198	4 128	670	116,0	1 431	2 273	932	2 448
Dezember	10 173	1 284	549	722	6 265	11 175	223	4 340	760	120,8	1 495	2 660	1 006	2 527
1960														
Januar	10 079	1 232	549	760	6 320	11 738	226	4 384	750	122,8	1 472	2 884	976	2 495
Februar	9 636	1 180	490	734	5 870	10 991	211	4 263	719	120,0	1 390	2 755	925	2 402
März	9 971	1 221	497	766	6 180	11 023	209	4 417	747	130,6	1 421	2 732	1 020	2 490
April	8 902	1 138	405	652	5 590	9 155	173	4 249	717	121,9	1 263	2 429	1 043	2 229
Mai	9 061	1 130	325	710	5 600	8 781	155	4 608	713	119,9	1 239	2 398	1 175	2 255
Juni	8 387	1 108	268	628	5 690	7 782	142	4 397	682	115,1	1 196	2 291	1 169	2 138
Juli	8 965	1 043	222	638	5 570	7 770	150	4 626	686	120,8	1 160	2 150	1 183	2 185
August	9 083	1 158	297	711	4 945	7 992	147	4 327	713	...	1 227	2 330	1 339	2 292
September	9 462	1 195	355	757	5 925	9 044	167	4 606	730	...	1 349	2 449	1 161	2 408
Oktober	10 158	...	459	804	...	10 448	194	...	...	...	...	...	...	...
November	...	...	...	...	...	...	...	...	...	...	...	...	...	...
Dezember	...	...	...	...	...	...	...	...	...	...	...	...	...	...
Zeit	noch: Europäische Länder							Außereuropäische Länder						
	Schweden	Schweiz <sup>6)</sup>	Sowjetunion <sup>13)</sup>	Spanien	Tschechoslowakei	Türkei <sup>8)</sup>	Ungarn	Australien	Indien	Japan <sup>9)</sup>	Kanada <sup>10)</sup>	Mexiko	Südafrikanische Union	Vereinigte Staaten
	I + Ö	I + Ö	I + Ö	I + Ö	I + Ö	I + Ö	I + Ö	I + Ö	Ö	I + Ö	I + Ö	I + Ö	I + Ö	I + Ö
1950 MD	1 515	873	7 602	576	773	65,8	250	854	426	3 741	4 242	369	906	32 327
1953 MD	1 870	1 122	11 194	838	1 030	100,0	385	1 079	559	4 641	5 458	478	1 112	42 847
1954 MD	1 996	1 098	12 558	873	1 134	116,9	402	1 206	625	5 006	5 761	525	1 220	45 387
1955 MD	2 060	1 287	14 185	993	1 251	131,6	452	1 340	716	5 433	6 358	583	1 373	52 417
1956 MD	2 219	1 241	15 971	1 160	1 383	151,6	433	1 470	805	6 132	7 365	652	1 483	57 067
1957 MD	2 414	1 325	17 474	1 216	1 477	171,4	454	1 597	906	6 775	7 587	704	1 592	59 696
1958 MD	2 530	1 406	19 417	1 289	1 635	191,7	540	1 704	1 031	7 119	8 062	757	1 684	60 363
1959 MD	2 688	1 458	22 000	1 365	1 824	201,6	591	1 843	1 215	8 259	8 654	815	1 809	66 209
1960 MD	...	...	...	...	...	...	...	...	...	...	...	...	...	...
1959														
Juli	2 131	1 793	20 762	1 294	1 683	186,7	572	2 121	1 250	8 319	8 085	837	1 942	68 539
August	2 379	1 690	21 097	1 242	1 675	192,0	578	2 032	1 244	7 992	8 108	808	1 942	69 562
September	2 446	1 479	21 700	1 274	1 860	209,4	609	1 930	1 237	7 979	8 219	810	1 828	64 846
Oktober	2 645	1 331	23 800	1 363	1 981	233,3	661	1 941	1 267	8 390	9 032	838	1 901	65 499
November	2 692	1 119	23 800	1 487	2 074	232,3	643	1 840	1 235	8 239	9 327	793	1 823	65 275
Dezember	2 775	1 234	25 800	1 520	2 078	244,3	659	1 781	1 301	8 872	9 749	836	1 802	70 539
1960														
Januar	2 791	1 314	22 000 <sup>7)</sup>	1 506	2 102	231,6	639	1 735	1 297	8 477	9 894	834	1 817	71 532
Februar	2 767	1 196		1 490	2 004	214,2	613	1 766	1 252	8 146	9 441	825	1 774	67 622
März	2 847	1 363	25 300 <sup>7)</sup>	1 426	2 088	222,0	650	1 937	1 324	9 093	10 069	886	1 829	72 110
April	2 534	1 405		1 369	1 914	211,0	594	1 872	1 325	9 104	9 412	863	1 875	66 220
Mai	2 875	1 793		1 400	1 877	212,2	626	2 177	1 388	9 376	9 368	922	2 014	67 982
Juni	2 749	2 070	...	1 338	1 858	201,4	599	2 212	1 380	9 127	9 133	915	2 040	69 304
Juli	2 377	2 053	...	...	1 828	199,2	605	2 312	1 361	9 546	9 035	...	2 102	70 694
August	3 080	2 101	...	...	1 922	208,5	617	2 303	...	7 407	9 323	...	2 048	74 613
September	3 123	2 013	...	...	2 044	...	637	2 069	...	7 429	9 249	...	1 938	69 628
Oktober	...	...	...	...	...	...	...	...	...	...	...	...	...	...
November	...	...	...	...	...	...	...	...	...	...	...	...	...	...
Dezember	...	...	...	...	...	...	...	...	...	...	...	...	...	...

\* I = Erzeugung in industriellen Stromerzeugungsanlagen.

Ö = Erzeugung in Elektrizitätswerken für die öffentliche Versorgung.

<sup>1)</sup> Ohne Bundesbahn-Kraftwerke. Ab Juli 1959 einschl. Saarland. — <sup>2)</sup> Ohne Nordirland und ohne Eisenbahnkraftwerke. — <sup>3)</sup> 182 Kraftwerke mit ca. 98 vH der Gesamterzeugung. — <sup>4)</sup> Kraftwerke mit einer installierten Leistung von 1000 kWh und mehr. — <sup>5)</sup> Etwa 65 vH der Gesamterzeugung. — <sup>6)</sup> Berichtsjahre, die am 30. September des angegebenen Jahres enden. — <sup>7)</sup> Monatsdurchschnitt. — <sup>8)</sup> Ab 1959 etwa 90 vH der Gesamterzeugung erfaßt. — <sup>9)</sup> Ab 1954 umfassen die Jahreszahlen 12 Monate, die am 1. April des Berichtsjahres beginnen. — <sup>10)</sup> Vor 1956 ohne Eigenbedarf der Industrie. — <sup>11)</sup> Einschl. Saarland für 12 Monate berechnet. — <sup>12)</sup> Einschl. Ostgebiete des DR (Stand 31. 12. 1937), z. Z. unter polnischer Verwaltung. — <sup>13)</sup> Einschl. Ostgebiete des DR (Stand 31. 12. 1937), z. Z. unter sowjetischer Verwaltung.

Industrie und Energiewirtschaft  
**Gaserzeugung**  
**Gewinnung von Erdgas und Gaserzeugung**  
Mill. cbm

Zeit	Europäische Länder					Außereuropäische Länder					Europäische Länder				
	Bundesrep Deutsch- land <sup>1)</sup>	Frank- reich	Italien	Polen <sup>2) 16)</sup>	Öster- reich <sup>3)</sup>	Brui- nei <sup>4)</sup>	Kana- da <sup>6)</sup>	Mexi- ko <sup>4)</sup>	Vene- zuela	Vereinig- te Staaten	Bundes- republik Deutschland 1)	Saar- land	Bel- gien <sup>7)</sup>	Däne- mark	Finn- land
	Erdgasgewinnung										Gaswerke und Kokereien	Koke- reien	Gaswerke und Kokereien	Gas- werke	Gaswerke und Kokereien
	Gaserzeugung														
1950 MD	4,3	20,5	43	15,2	39,2	62,8	160	148	93	14 824	1 108	110	121	31,4	2,6
1953 MD	4,8	20,4	190	26,6	46,2	97,8	238	226	181	19 814	1 538	121	147	31,7	4,3
1954 MD	7,3	21,6	249	29,8	52,1	91,5	285	230	204	20 630	1 503	126	162	32,4	4,3
1955 MD	20,0	22,2	302	32,8	62,4	98,1	356	290	229	22 194	1 738	137	172	32,5	3,6
1956 MD	30,6	26,6	372	36,4	62,1	119,0	399	304	250	23 791	1 868	147	187	33,4	4,0
1957 MD	29,8	46,8	416	34,9	63,2	133,8	519	387	302	25 203	1 929	153	185	31,9	4,9
1958 MD	28,7	87,1	432	32,0	68,4	133,5	797	500	328	26 029	1 874	148	188	31,5	5,1
1959 MD	32,3	217,8	510	35,4	94,0	148,2	1 022	505	349	27 081	1 701	188	193	33,6	5,3
1960 MD	...	...	...	...	...	...	...	...	...	...	...	...	...	...	...
1959															
Juli	27,1	270,8	439	32,6	67,6	150,4 <sup>5)</sup>	757	525	349	25 763	1 685	194	173	24,9	3,9
August	31,9	206,3	467	32,1	68,1		828	336	354	26 126	1 670	197	174	28,5	4,7
September	29,8	256,6	575	35,1	78,8		873	517	357	25 200	1 632	190	188	30,2	5,9
Oktober	36,3	243,7	620	38,6	111,5	147,7 <sup>5)</sup>	1 091	527	371	27 109	1 713	201	203	32,1	5,7
November	39,4	248,3	572	40,3	125,9		1 269	535	383	29 239	1 704	200	201	32,4	5,9
Dezember	40,5	337,6	594	44,1	133,0		1 364	537	394	30 942	1 778	208	218	32,4	6,5
1960															
Januar	40,1	331,8	621	43,2	148,3	135,1 <sup>5)</sup>	1 429	516	400	33 592	2 036	.	217	34,7	5,8
Februar	37,8	320,9	584	44,5	147,9		1 307	489	379	31 663	1 924	.	208	33,3	4,6
März	39,8	293,8	547	47,5	141,3		1 389	...	382	32 841	2 003	.	221	...	4,8
April	34,1	343,6	489	43,7	121,8	138,4 <sup>5)</sup>	1 156	...	...	29 202	1 915	.	198	30,8	6,0
Mai	33,0	311,4	487	39,2	104,2		1 103	...	390	28 389	1 997	.	205	29,8	6,0
Juni	28,3	374,2	441	39,9	100,1		996	...	378	27 162	1 893	.	199	27,2	5,7
Juli	34,0	400,4	463	40,0	102,3	...	...	...	...	...	1 968	.	188	25,8	5,3
August	36,8	343,9	441	36,5	99,8	...	...	...	...	...	1 979	.	205	29,0	5,6
September	38,2	366,9	...	42,4	113,9	...	...	...	...	...	1 936	.	...	...	5,8
Oktober	42,4	404,0	...	...	...	...	...	...	...	...	2 014	.	...	...	6,3
November	40,5	...	...	...	...	...	...	...	...	...	...	.	...	...	...
Dezember	...	...	...	...	...	...	...	...	...	...	...	.	...	...	...
noch: Europäische Länder															
Zeit	Frank- reich <sup>5)</sup>	Groß- britan- nien <sup>9)</sup>	Irland	Italien	Jugo- slawien	Nieder- land- de <sup>11)</sup>	Nor- wegen	Por- tugal <sup>12)</sup>	Spanien	Tsche- choslo- wa- kei	Argen- tinien	Austra- lien <sup>13)</sup>	Japan	Kana- da <sup>14)</sup>	Vereinigte Staaten <sup>15)</sup>
	Gas- werke	Gas- werke	Gas- werke	Gaswerke und Kokereien	Gas- werke	Gaswerke und Kokereien	Gas- werke	Gas- werke	Gas- werke	Gaswerke und Kokereien	Gas- werke	Gas- werke	Gas- werke	Gas- werke	.
noch: Gaserzeugung															
1950 MD	202	1 280	12,5	132	2,4	133	3,8	3,3	22,3	193	21,3	82,3	89	63,8	1 348
1953 MD	207	1 332	13,8	166	2,0	146	4,1	4,2	26,5	248	25,9	96,1	159	61,1	1 053
1954 MD	216	1 385	14,2	172	2,1	157	4,0	4,7	26,9	268	26,5	99,3	178	62,1	1 052
1955 MD	208	1 418	14,2	178	2,2	167	4,1	4,8	26,4	283	28,1	102,6	196	44,7	1 086
1956 MD	217	1 427	15,2	188	2,2	178	4,1	5,4	27,9	296	32,0	105,2	232	47,3	935
1957 MD	235	1 383	14,8	197	2,2	181	3,7	5,4	29,2	305	30,8	110,1	259	37,6	708
1958 MD	241	1 394	15,0	175	2,1	192	3,5	5,6	30,2	301	27,2	112,4	264	13,5	732
1959 MD	232	1 361	15,2	167	2,2	200	3,3	6,0	30,8	329	15,7	115,9	306	3,4	706
1960 MD	...	...	...	...	...	...	...	...	...	...	...	...	...	...	...
1959															
Juli	164	954	13,2 <sup>5)</sup>	145	2,0	172	2,0	5,0	25,2	319	17,5	144,6	264	2,5	349
August	142	942		149	1,9	180	2,1	4,1	22,8	320	17,5	139,3	256	2,4	313
September	192	1 346 <sup>10)</sup>		152	2,1	189	2,4	4,2	26,1	327	15,3	125,5	256	2,4	330
Oktober	237	1 203	16,3 <sup>5)</sup>	167	2,4	204	3,2	5,8	31,6	349	13,8	123,0	286	2,7	405
November	273	1 425		174	2,3	219	3,9	6,5	33,3	350	10,3	106,9	315	3,5	665
Dezember	298	1 814 <sup>10)</sup>		181	2,6	236	4,5	7,4	35,8	360	6,8	102,4	430	4,1	925
1960															
Januar	335	1 591	17,4 <sup>5)</sup>	191	2,7	241	4,8	7,7	36,4	367	4,3	92,7	449	5,5	1 122
Februar	299	1 603		181	2,6	227	4,6	7,1	34,8	348	2,4	95,9	421	5,7	1 097
März	273	1 862 <sup>10)</sup>		202	2,8	233	4,2	7,2	35,2	376	1,4	105,6	382	5,8	1 185
April	234	1 284	14,7 <sup>5)</sup>	190	2,7	208	3,3	6,4	33,1	360	1,6	110,2	336	5,6	881
Mai	215	1 187		192	2,7	206	2,6	6,5	33,3	365	1,2	139,5	311	5,0	552
Juni	188	1 325 <sup>10)</sup>		180	2,6	187	2,1	5,7	30,0	345	1,7	147,7	285	4,2	434
Juli	184	1 023	...	181	2,3	196	1,7	5,3	36,4	347	2,0	154,5	276	3,4	...
August	160	999	...	177	2,4	195	2,1	4,6	...	345	...	150,7	270	4,8	...
September	211	1 440 <sup>10)</sup>	...	183	2,6	198	2,3	4,5	...	...	...	132,3	279	4,8	...
Oktober	249	1 303	...	...	...	...	...	...	...	...	...	...	...	...	...
November	...	...	...	...	...	...	...	...	...	...	...	...	...	...	...
Dezember	...	...	...	...	...	...	...	...	...	...	...	...	...	...	...

<sup>1)</sup> Ab 1960 einschl. Saarland. — <sup>2)</sup> Einschl. Einpress-Gas (gas for repressuring). — <sup>3)</sup> Jahreszahlen bis 1955 zum Teil geschätzt. — <sup>4)</sup> Gesamt-  
erzeugung einschl. Einpress-Gas (gas for repressuring) und Verluste. — <sup>5)</sup> Monatsdurchschnitt. — <sup>6)</sup> Abgabe. — <sup>7)</sup> Ohne Eigenverbrauch und  
Verluste. — <sup>8)</sup> Für die Abgabe verfügbare Menge (1959 ca. 33 vH der Gesamterzeugung in Gaswerken und Kokereien). — <sup>9)</sup> Ohne Nord-  
irland. Gaserzeugung der Gaswerke und -bezug der Gaswerke aus Kokereien (ca. 75 vH der Gesamterzeugung). — <sup>10)</sup> Fünf Wochen, übrige  
Monate 4 Wochen. — <sup>11)</sup> Abgabe (einschl. eingeführt Gas), aber ohne Abgabe an die Stickstoffwerke. — <sup>12)</sup> Nur Lissabon. — <sup>13)</sup> Berichtsjahre,  
die am 30. Juni des angegebenen Jahres enden. — <sup>14)</sup> Abgabe (1957 ca. 21 vH der Gesamterzeugung). — <sup>15)</sup> Abgabe der Gaswerke einschl.  
Mischgas (1958 ca. 39 vH der Gesamterzeugung in Gaswerken und Kokereien). Quelle: „American Gas Association“. — <sup>16)</sup> Einschl. Ost-  
gebiete des DR (Stand 31. 12. 1937), z. Z. unter polnischer Verwaltung.

# Außenhandel

## Ein- und Ausfuhrwerte in Millionen Landeswährung\*

Zeit	Europäische Länder									
	Bundesrepublik Deutschland <sup>1) 2)</sup>		Belgien <sup>3)</sup>		Dänemark <sup>4)</sup>		Finnland <sup>5)</sup>		Frankreich <sup>6) 7) 8) 10)</sup>	
	Ein-fuhr (S)	Aus-fuhr (S)	Ein-fuhr (S)	Aus-fuhr (S)	Ein-fuhr (G)	Aus-fuhr (G)	Ein-fuhr (S)	Aus-fuhr (S)	Ein-fuhr (S)	Aus-fuhr (S)
	DM	DM	Belg. Francs	Belg. Francs	Dän. Kronen	Dän. Kronen	Finnmark	Finnmark	Franz. Francs	Franz. Francs
1950 MD	945	695	8153	6902	491	383	7429	6790 <sup>5)</sup>	88366	88581
1953 MD	1321	1532	10127	9454	573	508	10155	10963	114969	110319
1954 MD	1601	1832	10655	9641	670	546	12678	13052	123108	121942
1955 MD	2029	2142	11850	11580	675	600	14747	15105	136738	139399
1956 MD	2315	2571	13635	13177	751	630	16963	14832	161212	132384
1957 MD	2624	2996	14302	13275	791	678	18993	17619	187160	155858
1958 MD	2576	3081	13037	12691	783	730	19441	20661	196153	179245
1959 MD	2966	3430	14341	13730	918	791	22232	22270	209291	230956
1960 MD	...	...	...	...	...	...	...	...	...	...
1959										
Juli	2991	3379	13382	14529	894	727	19664	28216	200804	228240
August	2974	3352	12882	11447	857	824	20137	22228	175111	210920
September	3070	3574	14145	14548	928	846	23151	26828	186251	218336
Oktober	3234	3822	15504	14974	973	852	23997	25686	225239	274217
November	3098	3798	15562	14429	1067	918	27009	24882	220981	261992
Dezember	3843	4279	16692	15718	1145	924	30372	24591	266230	290960
1960										
Januar	3083	3387	15775	15973	1040	780	24687	18395	2494	2925
Februar	3243	3662	17009	15190	1141	803	24704	18641	2700	2997
März	3612	4367	17128	17068	1047	851	26504	17542	2806	3004
April	3414	3740	15648	16251	946	783	29031	21943	2664	2747
Mai	3563	3977	16129	15652	1032	815	40791	24458	2658	2840
Juni	3603	3784	15829	15871	1019	886	20873	30899	2462	2731
Juli	3615	4075	15412	15053	933	795	26794	30427	2544	2783
August	3339	3565	15330	13120	1002	802	25516	29630	2216	2119
September	3351	3882	16384	14779	911	819	26918	31082	2462	2717
Oktober	3729	4185	16710	16427	...	...	...	...	...	...
November	3647	4247	...	...	...	...	...	...	...	...
Dezember	...	...	...	...	...	...	...	...	...	...
noch: Europäische Länder										
Zeit	Griechenland <sup>1) 6) 10)</sup>		Großbritannien und Nordirland		Irland		Island <sup>11)</sup>		Italien <sup>11)</sup>	
	Ein-fuhr (S)	Aus-fuhr (S)	Ein-fuhr (G)	Aus-fuhr (G)	Ein-fuhr (G)	Aus-fuhr (G)	Ein-fuhr (S)	Aus-fuhr (S)	Ein-fuhr (S)	Aus-fuhr (S)
	Drachmen	Drachmen	£	£	Ir£	Ir£	Isländ. Kronen	Isländ. Kronen	Lire	Lire
	Drachmen	Drachmen	£	£	Ir£	Ir£	Isländ. Kronen	Isländ. Kronen	Lire	Lire
1950 MD	178428	37633	217,4	188,3	13,3	6,0	45,3	35,2	77204 <sup>12)</sup>	62749 <sup>12)</sup>
1953 MD	596	283	277,2	221,5	15,2	9,5	92,6	58,9	126057	78482
1954 MD	825	380	279,8	229,0	15,0	9,6	94,2	70,6	127037	85326
1955 MD	955	457	321,7	249,4	17,0	9,2	105,4	70,7	141219	96693
1956 MD	1159	475	321,8	273,8	15,1	9,0	122,3	85,9	165337	111742
1957 MD	1312	549	337,0	285,4	15,4	10,9	113,2	82,2	191334	132798
1958 MD	1412	579	312,3	276,5	16,6	10,9	116,7	89,1	167487	134222
1959 MD	1417	511	332,5	288,4	17,7	10,9	128,8	88,3	173996	150780
1960 MD	...	...	...	...	...	...	...	...	...	...
1959										
Juli	1491	319	352,9	297,1	20,3	11,3	125,5	54,6	173072	161695
August	1242	246	305,2	264,8	13,4	9,5	98,7	82,9	158426	157017
September	1320	451	330,1	257,7	16,6	12,2	111,5	75,3	180810	162751
Oktober	1541	794	360,2	320,6	17,3	12,2	136,2	110,3	186595	165462
November	1427	943	356,9	307,8	18,1	12,5	113,0	79,0	194646	171963
Dezember	1444	986	371,9	303,7	17,4	11,3	270,5	117,5	190859	186776
1960										
Januar	1337	527	367,0	328,3	17,9	11,6	120,6	78,3	218746	145395
Februar	1251	470	364,4	305,2	18,3	11,2	136,0	122,9	248084	192018
März	1954	531	393,6	321,9	20,8	13,0	273,1	171,9	254317	209839
April	2098	359	373,5	318,8	18,6	10,1	222,1	205,7	241826	189842
Mai	1774	369	389,7	329,3	17,9	11,5	209,1	187,0	260165	206052
Juni	1446	361	384,1	285,3	19,2	10,9	384,3	177,6	232239	179795
Juli	1559	283	381,4	285,7	16,1	12,0	218,9	136,9	270835	199579
August	2672	267	381,4	292,7	17,4	13,8	184,5	209,2	216775	180672
September	...	...	363,3	272,7	...	...	201,9	175,4	241310	193031
Oktober	...	...	378,6	269,3	...	...	...	...	...	...
November	...	...	...	...	...	...	...	...	...	...
Dezember	...	...	...	...	...	...	...	...	...	...

\* Wenn nicht anders vermerkt, Warenhandel einschl. Veredelungsverkehr, jedoch ohne unmittelbare Durchfuhr. Silber in jeder Form ist eingeschlossen; Gold in Barren und Münzen, Banknoten und anderes Papiergeld sind ausgeschlossen. Unter den hier angewandten Begriff „Goldbarren“ fallen sowohl geläutertes Gold, d. h. Gold für den Bedarf der Banken und für Münzzwecke, ungeläutertes Gold, einschl. des gewinnbaren Goldinhaltes (von Erzen, Konzentraten, Staub, Kupfer und mit anderen Metallen gemischten Barren), wie auch Abfall, Juwelierkehrschutt, anderes Gold in rohem Zustand, Goldschmuck, Goldblatt und andere Erzeugnisse fallen unter „Waren“. Die Ein- und Ausfuhr sind grundsätzlich mit den Grenzwerten, d. h. Wert frei Grenze (Einfuhr: cif — cost, insurance, freight — Ausfuhr: fob — free on board —) angegeben. G = Generalhandel; Einfuhr für den inländischen Verbrauch und Einfuhr zur Lagerung; Ausfuhr von inländischen Erzeugnissen einschl. aller Wiederausfuhr. Umladungen unter Zollüberwachung sind ausgeschlossen. S = Spezialhandel: Unmittelbare Einfuhr sowie die Einfuhr von Waren aus Zoll-, Zollvormerk- und Freihafenlagern; Ausfuhr von inländischen Erzeugnissen einschl. wiederausgeführten Waren, die für den inländischen Verbrauch eingeführt waren. N („national“): Ausfuhr von inländischen Erzeugnissen.

<sup>1)</sup> Ohne gewerbliches Gold. — <sup>2)</sup> Bundesrepublik einschl. Berlin (West), bis 5. Juli 1959 ohne Saarland. — <sup>3)</sup> Einschl. Luxemburg. — <sup>4)</sup> Ohne Faröer-Inseln und Grönland. Vor 1958 — Spezialhandel. — <sup>5)</sup> Ohne „Tillgodohavanden“ (Lieferung an die Sowjetunion „on German Credit Account“). — <sup>6)</sup> Ohne passiven Veredelungsverkehr. — <sup>7)</sup> Jahreszahlen einschl. eines geringen Betrages von Silber in Münzen. Jahres- und Monatszahlen ab April 1951 einschl. Silber in jeder Form (ohne Scheidemünzen), jedoch ohne Gold. — <sup>8)</sup> Einschl. Außenhandel des Saarlandes bis 5. Juli 1959. — <sup>9)</sup> Jahreszahlen sowie Monatszahlen ab Oktober 1951 enthalten Subventionen. — <sup>10)</sup> Die Umrechnung ausländischer Währungen in Drachmen wird durch die Bank von Griechenland auf Grund der amtlichen Wechselkurse festgelegt; ab 1. 1. 1954 = 30 Drachmen je US-Dollar. Die Monatsdurchschnitte der Jahre 1952 und 1953 wurden unter Zugrundelegung dieses Kurses umgerechnet. — <sup>11)</sup> Ohne Silber in Münzen. — <sup>12)</sup> Ohne Triest. — <sup>13)</sup> Ab 1960 Angaben in N.F.

Außenhandel  
Ein- und Ausfuhrwerte in Millionen Landeswährung\*

Zeit	noch: Europäische Länder									
	Jugoslawien <sup>1)</sup>		Niederlande <sup>2)</sup>		Norwegen <sup>3)</sup>		Österreich <sup>4)</sup>		Portugal <sup>6)</sup>	
	Ein- fuhr (S)	Aus- fuhr (S)	Ein- fuhr (S)	Aus- fuhr (S)	Ein- fuhr (G)	Aus- fuhr (G)	Ein- <sup>5)</sup> fuhr (S)	Aus- fuhr (S)	Ein- fuhr (S)	Aus- fuhr (S)
	Dinar		Niederländ. Gulden		Norweg. Kronen		Österreich. Schilling		Escudos	
1950 MD	983	661	651	447	404	232	767	543	657	445
1953 MD	9883	4650	752	682	543	303	1106	1099	796	524
1954 MD	8485	6009	905	764	606	347	1416	1321	840	608
1955 MD	11024	6415	1016	851	649	377	1922	1514	954	682
1956 MD	11854	8084	1180	906	721	460	2110	1840	1060	718
1957 MD	16533	9878	1300	981	759	489	2445	2120	1202	691
1958 MD	17125	11035	1148	1019	780	443	2326	1989	1149	692
1959 MD	17180	11916	1247	1142	787	482	2480	2097	1140	696
1960 MD	...	...	...	...	...	...	...	...	...	...
1959										
Juli	17127	9610	1300	1058	823	462	2549	2167	1145	636
August	17784	11978	1112	1003	821	409	2266	2026	996	673
September	16301	12833	1308	1301	700	535	2578	2151	1090	799
Oktober	16845	11665	1331	1364	864	513	2723	2328	1183	731
November	15965	14472	1308	1289	699	483	2776	2217	1157	836
Dezember	19355	16238	1406	1274	814	571	3043	2358	1614	925
1960										
Januar	19543	9378	1338	1090	792	498	2530	1954	660	446
Februar	22697	11686	1324	1258	852	495	2721	2183	1173	704
März	22986	14226	1555	1365	906	618	3369	2525	1017	721
April	22508	14440	1332	1187	889	517	2930	2464	1138	702
Mai	21350	12440	1415	1254	867	503	3140	2489	1624	800
Juni	19165	16058	1461	1222	954	532	2875	2386	1181	694
Juli	17888	13492	1478	1238	701	446	3116	2566	1370	802
August	18860	13180	1289	1164	835	490	2959	2505	1327	747
September	18381	14078	1461	1390	940	518	3122	2546	1152	826
Oktober	...	...	1538	1402	...	...	...	...	...	...
November	...	...	...	...	...	...	...	...	...	...
Dezember	...	...	...	...	...	...	...	...	...	...

Zeit	noch: Europäische Länder								Außereuropäische Länder	
	Schweden <sup>7)</sup>		Schweiz <sup>8)</sup>		Spanien <sup>9)13)</sup>		Türkei <sup>10)</sup>		Vereinigte Arab. Republik darunter Ägypten <sup>11)12)</sup>	
	Ein- fuhr (G)	Aus- fuhr (G)	Ein- fuhr (S)	Aus- fuhr (S)	Ein- fuhr (S)	Aus- fuhr (S)	Ein- fuhr (S)	Aus- fuhr (S)	Ein- fuhr (S)	Aus- fuhr (S)
	Schwed. Kronen		Schweiz. Franken		Peseten		£tq		ägypt. £	
1950 MD	509	476	378	326	99	99	66,7	61,5	16,7	14,6
1953 MD	680	638	423	430	153	123	124,3	92,4	14,8	11,4
1954 MD	766	683	466	439	142	105	111,6	78,2	13,4	11,5
1955 MD	861	744	533	468	160	112	116,1	73,1	15,2	11,5
1956 MD	953	839	633	516	196	112	95,0	71,2	15,5	11,9
1957 MD	1047	922	704	559	220	120	92,7	80,6	15,9	14,3
1958 MD	1021	900	611	551	217	122	73,5	57,7	19,2	13,6
1959 MD	1037	951	689	603	203	127	103,3	82,6	17,9	12,9
1960 MD	...	...	...	...	...	...	...	...	...	...
1959										
Juli	931	940	702	617	221	88	95,2	45,7	15,5	3,6
August	901	857	605	529	229	98	97,5	39,1	16,0	19,8
September	1064	903	695	651	160	99	84,9	54,2	20,0	5,2
Oktober	1163	1155	737	710	179	126	99,6	64,1	15,1	8,5
November	1237	1065	727	677	182	178	144,0	96,4	16,2	16,4
Dezember	1300	1075	940	749	205	218	155,1	177,7	20,9	18,5
1960										
Januar	1326	1057	589	505	2890	3168	96,7	134,5	17,6	18,0
Februar	1267	1101	748	618	3420	3954	116,5	85,0	17,6	16,4
März	1207	992	818	721	3607	4352	111,6	56,5	16,5	16,0
April	1119	1075	775	644	3284	4371	99,5	68,7	19,7	26,6
Mai	1239	1087	821	664	...	...	120,6	49,2	21,9	22,9
Juni	1198	1075	830	641	...	...	103,7	47,4	20,9	11,9
Juli	1020	1073	814	695	...	...	107,8	37,4	16,4	14,5
August	1147	1032	789	592	...	...	146,8	47,6	18,9	15,3
September	1254	1118	822	700	...	...	...	...	...	...
Oktober	...	...	845	767	...	...	...	...	...	...
November	...	...	...	...	...	...	...	...	...	...
Dezember	...	...	...	...	...	...	...	...	...	...

\* Siehe Fußnote Seite 30

<sup>1)</sup> Ohne Hilfslieferungen der Vereinigten Staaten, Großbritanniens und Frankreichs. Ab Januar 1952 Änderung des Wechselkurses. Werte in Dinar zum US-Dollarkurs 1:300 (bisher: 1:50). <sup>2)</sup> Einschl. Silber in Barren und Münzen. Ohne teilweise verarbeitetes Gold (in Platten, Stangen, Drähten, Rohren in Rohzustand), Goldstaub, -abfall und Juwelierkehrschutt. — <sup>3)</sup> Ohne Silber in Barren und Münzen. Vor 1959 — Spezialhandel. — <sup>4)</sup> 1950 bis November 1956 einschl. ERP-Einfuhren. — <sup>5)</sup> Ab 1952 einschl. elektr. Strom. — <sup>6)</sup> Einschl. Silber in Barren und Münzen für Münzzwecke. — <sup>7)</sup> Ohne Veredlungsverkehr. Vor 1959 — Spezialhandel. — <sup>8)</sup> Ohne Silber in Münzen. — <sup>9)</sup> Einschl. Balearen, Kanarische Inseln, Ceuta und Melilla. — <sup>10)</sup> Einschl. Gold und Münzen in Barren für gewerbliche Zwecke. — <sup>11)</sup> Bis Januar 1956 ohne Handel mit dem Sudan. Ab Mai 1958 ohne Handel mit Syrien. — <sup>12)</sup> Mit Syrien in der „Vereinigten Arabischen Republik“ verbunden. — <sup>13)</sup> Bis 1960 Angaben in Goldpeseten, ab 1960 in Papierpeseten (19,6 Papierpeseten = 1,0 Goldpeseta).

Außenhandel  
Ein- und Ausfuhrwerte in Millionen Landeswährung\*

Zeit	noch: Außereuropäische Länder									
	Algerien <sup>13)</sup>		Argentinien <sup>1)</sup>		Australien <sup>2)</sup>		Brasilien <sup>3) 4)</sup>		Chile <sup>5)</sup>	
	Ein-	Aus-	Ein-	Aus-	Ein- <sup>15)</sup>	Aus-	Ein-	Aus-	Ein-	Aus-
	fuhr (S)	fuhr (S)	fuhr (S)	fuhr (S)	fuhr (G)	fuhr (G)	(G) fuhr (N)	(G) fuhr (N)	fuhr (S)	fuhr (S)
	Franz. Franc		Argentín. Pesos		£A		Cruzeiros		Chil. Pesos	
1950 MD	12666	9716	402	452	44,7	51,1	1693	2076	100	115
1953 MD	16887	11568	472	599	42,5	70,9	2096	2671	135	166
1954 MD	18145	11696	593	563	56,6	67,9	4603	3581	139	163
1955 MD	20329	13505	742	608	70,1	63,4	5019	4543	152	192
1956 MD	22724	12510	1521	1507	68,2	64,5	5966	4956	143	220
1957 MD	31887	14311	2575	1815	59,7	81,6	7204	5055	179	185
1958 MD	39878	17096	2913	2384	65,8	67,6	8610	5313	168	157
1959 MD	46995	15135	6044	6531	66,2	67,4	13440	9121	167	201
1960 MD	...	...	...	...	...	...	...	...	...	...
1959										
Juli	50699	14571	5838	7447	70,8		13967	12129		
August	39968	13736	9214	6628	71,0	66,5 <sup>14)</sup>	16157	12968	173 <sup>14)</sup>	212 <sup>14)</sup>
September	42183	10854	10523	7231	64,0		10843	11475		
Oktober	56247	13156	7561	8195	74,5		13232	8760		
November	51394	16385	6902	6747	72,9	89,6 <sup>14)</sup>	11137	10041	208 <sup>14)</sup>	199 <sup>14)</sup>
Dezember	52705	23397	9949	6777	75,9		13181	9186		
1960										
Januar	580	136	5696	5228	75,3		12648	8736		
Februar	587	151	7000	6112	78,3	80,2 <sup>14)</sup>	13380	10588	191 <sup>14)</sup>	214 <sup>14)</sup>
März	584	153	7605	8714	87,9		13496	10890		
April	528	161	5585	8811	72,7	70,1	14091	11066		
Mai	508	179	11100	7836	90,7	71,4	15765	13629	255 <sup>14)</sup>	211 <sup>14)</sup>
Juni	503	170	9763	7989	90,7	78,3	18008	11946		
Juli	469	141	7798	7325	89,0	66,8	19363	14814	...	...
August	...	...	7400	8483	103,6	61,4	...	...	...	...
September	...	...	...	...	87,9	65,2	...	...	...	...
Oktober	...	...	...	...	99,6	69,1	...	...	...	...
November	...	...	...	...	...	...	...	...	...	...
Dezember	...	...	...	...	...	...	...	...	...	...

Zeit	noch: Außereuropäische Länder									
	Ecuador <sup>6)</sup>		Indien <sup>7) 7)</sup>		Indonesien <sup>8) 9)</sup>		Israel <sup>10)</sup>		Japan	
	Ein-	Aus-	Ein-	Aus-	Ein-	Aus-	Ein-	Aus-	Ein- <sup>12)</sup>	Aus-
	fuhr (G)	fuhr (G)	fuhr (G)	fuhr (G)	fuhr (S)	fuhr (S)	fuhr (S)	fuhr (S)	fuhr (G)	fuhr (G)
	Sucres		Ind. Rupien		Rupiahs		I £		US-\$	
1950 MD	47,0	.	484	506	139	253	8,9	1,1	81	68
1953 MD	79,3	116,4	480	442	727	798	8,4	1,8	201	106
1954 MD	126,7	155,6	547	495	598	823	8,6	2,6	200	136
1955 MD	119,9	142,3	589	508	574	885	48,8	13,5	206	168
1956 MD	113,4	144,6	685	516	813	838	55,1	16,1	269	208
1957 MD	112,1	165,8	854	536	757	921	65,3	21,6	357	238
1958 MD	116,8	166,6	732	483	488	718	63,3	21,4	253	240
1959 MD	119,3	175,3	740	519	436	829	64,3	27,2	300	288
1960 MD	...	...	...	...	...	...	...	...	...	...
1959										
Juli	151		629	515	533	885	69,2	19,5	314	300
August	121	204 <sup>14)</sup>	584	585	503	664	75,2	21,1	290	302
September	111		694	602	239	813	62,7	21,8	299	283
Oktober	132		650	597	486	887	60,7	19,4	298	346
November	148	183 <sup>14)</sup>	700	618	464	742	59,6	25,0	289	292
Dezember	119		698	696	717	1113	65,7	32,6	373	394
1960										
Januar	117		627	521	1697	2462	68,9	42,4	331	218
Februar	119	165 <sup>14)</sup>	692	498	1478	3145	68,1	48,3	364	318
März	121		757	534	2258	4024	81,5	41,6	435	349
April	119		820	487	1803	3643	63,2	35,3	355	311
Mai	126	177 <sup>14)</sup>	828	506	2561	2831	76,6	28,0	385	311
Juni	133		850	489	...	...	64,5	26,6	372	337
Juli	...	...	737	485	...	...	70,4	26,8	380	340
August	...	...	827	570	...	...	92,3	27,1	368	342
September	...	...	753	533	...	...	74,3	26,5	334	368
Oktober	...	...	...	...	...	...	...	...	...	...
November	...	...	...	...	...	...	...	...	...	...
Dezember	...	...	...	...	...	...	...	...	...	...

\* Siehe Fußnote Seite 30

<sup>1)</sup> Ein- und Ausfuhrwerte nach besonderer amtlicher Berechnung. Für Saldierung nicht geeignet. Ohne Silber in Münzen. — <sup>2)</sup> Jahreszahlen umfassen 12 Monate, die am 30 Juni des angegebenen Jahres enden. — <sup>3)</sup> Ohne Silber in Münzen. — <sup>4)</sup> Einschl. Goldbarren für gewerbliche Zwecke. — <sup>5)</sup> Ohne Silber in Barren und Münzen. — <sup>6)</sup> Ausfuhr einschl. Gold (1950 = 5 vH; 1952 weniger als 1 vH). Einfuhr hauptsächlich fob-Werte. — <sup>7)</sup> Jahreszahlen bis 1955 umfassen 12 Monate, die am 1 April des angegebenen Jahres beginnen. — <sup>8)</sup> Gebiet der Vereinigten Staaten von Indonesien. — <sup>9)</sup> Ab Februar 1952 Änderung des Wechselkurses. Wert in Rupias zum US-Dollarkurs 11,40:1, ab Januar 1960 zum US-Dollarkurs 45,0:1. — <sup>10)</sup> Bis 1955 1 £ = 2,80 US\$, danach 0,56 US\$. — <sup>11)</sup> Ohne Ausfuhr von Erdölzeugnissen. — <sup>12)</sup> Ab 1952 Änderung der Tabellarisierung. — <sup>13)</sup> Ab Januar 1960 Angaben in NF. — <sup>14)</sup> Monatsdurchschnitt. — <sup>15)</sup> Fob-Werte.

Außenhandel  
Ein- und Ausfuhrwerte in Millionen Landeswährung\*

Zeit	noch: Außereuropäische Länder										
	Kanada <sup>1) 2)</sup>		Kolumbien		Marokko <sup>5) 6)</sup>		Mexiko		Neuseeland <sup>9)</sup>		
	Ein- <sup>3)</sup>	Aus- <sup>4)</sup>	Ein-	Aus-	Ein-	Aus-	Ein-	Aus-	Ein- <sup>8)</sup>	Aus-	
	fuhr (S)		fuhr (S)		fuhr (S)		fuhr (G)		fuhr (G)		
	kan\$		Kol. Pesos		Dirham		Mex. Pesos		£NZ		
1950 MD	265	263	59,3	64,3	96	55	.	.	13,2	15,2	
1953 MD	354	346	113,9	124,2	143	79	582	422	16,0	19,6	
1954 MD	331	327	140,0	136,9	140	84	744	612	20,5	20,3	
1955 MD	381	361	139,4	121,6	145	96	921	838	23,9	21,6	
1956 MD	462	403	136,9	112,0	134	99	1116	917	22,4	23,1	
1957 MD	456	407	163,3	164,2	124	98	1203	757	24,8	23,0	
1958 MD	421	408	211,2	232,1	140	121	1176	765	23,8	20,8	
1959 MD	459	428	221,6	237,6	121	120	1049	788	19,2	24,4	
1960 MD	...	...	...	...	...	...	...	...	...	...	
1959											
Juli	479	429	247,6	241,1	116	105	1065	789	18,9	24,0	
August	427	410	240,1	274,7	103	89	1125	876	19,1	20,8	
September	449	453	225,8	337,6	100	106	1069	681	20,2	16,7	
Oktober	480	468	238,3	195,6	129	121	1142	684	19,4	10,3	
November	480	496	227,9	262,4	116	130	1052	692	22,0	25,4	
Dezember	440	484	241,3	218,4	171	168	1150	778	26,0	36,5	
1960											
Januar	400	422	273,7	226,5	157	147	1097	857	20,5	27,6	
Februar	453	430	230,2	249,2	144	136	1145	741	20,7	39,6	
März	474	440	250,1	203,7	174	138	1236	725	21,5	32,5	
April	477	367	259,1	202,3	170	148	1166	727	19,2	27,0	
Mai	516	429	270,6	225,9	217	198	1286	791	24,6	24,0	
Juni	487	458	289,4	191,5	161	159	1216	519	22,1	30,0	
Juli	424	465	295,3	198,6	172	128	1381	732	22,5	23,2	
August	445	480	...	...	174	136	1328	...	26,6	23,0	
September	430	448	...	...	148	114	...	...	...	...	
Oktober	...	...	...	...	...	...	...	...	...	...	
November	...	...	...	...	...	...	...	...	...	...	
Dezember	...	...	...	...	...	...	...	...	...	...	

Zeit	noch: Außereuropäische Länder											
	Pakistan		Peru <sup>11)</sup>		Südafrikanische Union <sup>13)</sup>		Uruguay		Venezuela		Vereinigte Staaten <sup>16) 17)</sup>	
	Ein-	Aus-	Ein- <sup>12)</sup>	Aus-	Ein- <sup>4)</sup>	Aus-	Ein- <sup>10)</sup>	Aus-	Ein- <sup>14)</sup>	Aus-	Ein- <sup>3)</sup>	Aus- <sup>18)</sup>
	fuhr (G)		fuhr (S)		fuhr (G)		fuhr (S)		fuhr (G)		(G) fuhr (N)	
	Pak. Rupien		Soles		SAf		US-\$		Bolivares		US-\$	
1950 MD	111,0 <sup>10)</sup>	134,8	239	241	25,6	21,0	16,7	21,2	167	324	738	856
1953 MD	96,5	121,1	412	313	35,4	24,7	16,1	22,5	228	403	906	1315
1954 MD	92,0	99,0	410	399	36,6	27,6	22,9	20,8	255 <sup>15)</sup>	472	851	1259
1955 MD	90,6	125,4	480	429	40,1	30,7	19,0	15,3	247 <sup>15)</sup>	523	948	1296
1956 MD	165,5	135,0	578	493	41,2	34,4	17,7	17,6	287	591	1051	1591
1957 MD	174,7	133,6	636	523	45,8	37,6	21,2	10,7	466	661	1082	1737
1958 MD	157,3	118,1	651	568	46,3	32,6	12,6	11,6	399	648	1069	1491
1959 MD	140,1	127,3	677	720	40,7	35,7	13,3	8,2	393	662	1268	1464
1960 MD	...	...	...	...	...	...	...	...	...	...	...	...
1959												
Juli	136,9	89,1	661	695	42,9	35,1	15,7 <sup>7)</sup>	7,2 <sup>7)</sup>	387 <sup>7)</sup>	612 <sup>7)</sup>	1248	1469
August	141,6	128,6	771	886	40,3	34,3					1190	1397
September	157,8	113,4	694	854	35,0	35,1	18,5	3,4 <sup>7)</sup>	404 <sup>7)</sup>	692 <sup>7)</sup>	1392	1479
Oktober	146,9	186,3	574	786	42,3	40,1					1202	1476
November	172,6	163,2	728	965	40,3	40,5	10,3	15,1	...	...	1282	1479
Dezember	204,3	165,9	809	889	44,3	38,2	1478				1675	
1960												
Januar	206,1	197,7	795	726	45,0	33,2	10,4 <sup>7)</sup>	12,4 <sup>7)</sup>	...	731	1137	1562
Februar	203,1	156,6	744	650	43,3	36,7					1288	1576
März	244,3	118,0	805	953	47,2	42,6	23,0 <sup>7)</sup>	14,6 <sup>7)</sup>	...	...	1375	1751
April	302,1	139,6	903	909	48,8	35,8					1257	1823
Mai	291,4	202,2	829	948	47,5	40,0	...	...	...	...	1260	1810
Juni	254	173	867	972	48,7	38,9					1313	1738
Juli	...	81	844	952	49,5	36,8	...	...	...	...	1155	1699
August	...	...	950	1273	52,9	32,3	...	...	...	...	1228	1613
September	...	...	...	...	40,6	36,5	...	...	...	...	1160	1610
Oktober	...	...	...	...	...	...	...	...	...	...	...	...
November	...	...	...	...	...	...	...	...	...	...	...	...
Dezember	...	...	...	...	...	...	...	...	...	...	...	...

\* Siehe Fußnote Seite 30

<sup>1)</sup> Ohne Silber in Münzen. — <sup>2)</sup> Einschl. Neufundland. — <sup>3)</sup> Fob.-Werte. — <sup>4)</sup> Werte ab Versandort. — <sup>5)</sup> Vor 1958 nur ehem. Franz.-Marokko. — <sup>6)</sup> Vor dem 16. Oktober 1958 — Angaben in hundert Millionen mfr. — <sup>7)</sup> Monatsdurchschnitt. — <sup>8)</sup> 1950 laufende Inlandswerte des Ausfuhrlandes plus 10 vH; ab Januar 1952 tatsächlich cif-Werte. — <sup>9)</sup> Geschätzt auf Grund des Außenhandels der Handelspartner. — <sup>10)</sup> Ohne Einfuhr aus Afghanistan. — <sup>11)</sup> Einschl. gewerbliches Gold. — <sup>12)</sup> Fob.-Werte der Konsulatsfaktura plus 20 vH. — <sup>13)</sup> Einschl. Basutoland, Swasiland und Betschuanaland; ab Januar 1955 einschl. Südwestafrika. — <sup>14)</sup> Fob.-Werte der Konsulatsfaktura. Sie erhöhen sich durch die Fracht nach Vorkriegsschätzungen um 12 vH. — <sup>15)</sup> Ohne Paketpost und Lufthandel (1954: 9 vH). — <sup>16)</sup> Ohne Gold und Silber. — <sup>17)</sup> Einschl. Alaska, Hawaii und Puerto Rico. — <sup>18)</sup> Einschl. Ausfuhr von Gütern für den zivilen Verbrauch durch die US-Armee. — <sup>19)</sup> Monatszahlen ohne Einfuhr von Erdöl.

Außenhandel  
Index des Außenhandelsvolumens\*  
1950 = 100

Land →	Europäische Länder																			
	Bundesrepublik Deutschland <sup>1)</sup>		Belgien <sup>2)</sup>		Finnland <sup>5)</sup>		Frankreich <sup>6)</sup>		Griechenland <sup>9)</sup>		Großbritannien und Nordirland		Irland		Italien <sup>9)</sup>		Niederlande		Norwegen <sup>14) 15)</sup>	
	Ein- fuhr (\$)	Aus- fuhr (\$)	Ein- fuhr (\$)	Aus- fuhr (\$)	Ein- fuhr (\$)	Aus- fuhr (\$)	Ein- fuhr (\$)	Aus- fuhr (\$)	Ein- fuhr (\$)	Aus- fuhr (\$)	Ein- <sup>7)</sup> fuhr (N)	Aus- fuhr (N)	Ein- fuhr (G)	Aus- fuhr (G)	Ein- fuhr (\$)	Aus- fuhr (\$)	Ein- fuhr (\$)	Aus- fuhr (\$)	Ein- fuhr (G)	Aus- fuhr (G)
Orig. Basis →	1954		1953		1954		1949 1953		1954		1954		1938		1953		1953		. . .	
1951 D	61 <sup>2)</sup>	66 <sup>3)</sup>	105	117	130	126	113	116	110	57	113	99	105	97	.	.	97	115	100	100
1953 D	61	82	109	120	119	125	112	105	85	90	111	95	99	133	100	100	104	139	100	100
1954 D	100	100	120	131	156	145	121	122	100	100	112	99	97	137	105	112	130	158	114	115
1955 D	124	116	133	153	181	158	137	141	116	110	126	106	107	127	115	131	141	175	119	117
1956 D	139	136	148	164	198	155	159	126	134	106	124	112	92	131	131	155	160	181	128	134
1957 D	156	154	151	160	192	170	168	139	148	125	129	115	88	156	147	178	165	189	126	135
1958 D	167	160	149	164	172	167	167	145	174	135	128	110	99	152	143	189	158	207	133	134
1959 D	201	182	167	186	206	190	164	173	172	131	137	115	109	147	159	231	178	232	138	150
1960 D	...	...	...	...	...	...	...	...	...	...	...	...	...	...	...	...	...	...	...	...
1959																				
Juli	204	180	138	169	189 <sup>4)</sup>	183 <sup>4)</sup>	157	170	181	77	134 <sup>4)</sup>	110 <sup>4)</sup>	123	145	165	247	185	219	139 <sup>4)</sup>	150 <sup>4)</sup>
August	202	179	138	145			138	158	153	58			80	124	146	238	159	206		
September	209	191	143	176			148	162	167	105			97	160	163	250	186	251		
Oktober	220	205	163	178	208 <sup>4)</sup>	184 <sup>4)</sup>	176	203	191	196	146 <sup>4)</sup>	123 <sup>4)</sup>	102	163	167	257	189	265	143 <sup>4)</sup>	162 <sup>4)</sup>
November	212	204	166	171			168	193	172	228			108	165	181	271	188	258		
Dezember	262	227	177	183			209	209	185	261			101	151	175	284	198	261		
1960																				
Januar	210	180	...	...	275 <sup>4)</sup>	228 <sup>4)</sup>	191	209	166	145	153 <sup>4)</sup>	125 <sup>4)</sup>	106	153	204	214	192	231	151 <sup>4)</sup>	164 <sup>4)</sup>
Februar	219	196	...	...			209	216	156	125			108	149	238	285	189	271		
März	246	231	...	...			220	216	231	132			123	177	237	292	225	293		
April	232	199	...	...	303 <sup>4)</sup>	228 <sup>4)</sup>	209	198	258	94	158 <sup>4)</sup>	123 <sup>4)</sup>	110	137	224	269	191	250	...	...
Mai	238	208	...	...			209	199	225	94			107	158	246	300	201	263		
Juni	239	198	...	...			191	197	180	88			113	148	218	264	210	256		
Juli	242	214	...	...	...	...	193	199	196	70	151 <sup>4)</sup>	112 <sup>4)</sup>	96	164	246	294	210	260	...	...
August	226	187	...	...	...	...	170	153	334	68			102	183	196	273	186	243		
September	227	206	...	...	...	...	183	199	...	...			...	...	...	...	212	274		
Oktober	254	221	...	...	...	...	...	...	...	...	152	106	...	...	...	...	221	285	...	...
November	...	...	...	...	...	...	...	...	...	...			...	...	...	...	...	...		
Dezember	...	...	...	...	...	...	...	...	...	...			...	...	...	...	...	...		

Land →	noch: Europäische Länder								Außereuropäische Länder													
	Österreich		Schweden <sup>12)</sup>		Schweiz		Spanien <sup>11)</sup>		Australien <sup>10)</sup>		Brasilien		Japan		Kanada		Kolumbien		Vereinigte Staaten			
	Ein- <sup>10)</sup> fuhr (\$)	Aus- fuhr (\$)	Ein- fuhr (G)	Aus- fuhr (G)	Ein- fuhr (\$)	Aus- fuhr (\$)	Ein- fuhr (\$)	Aus- fuhr (\$)	Ein- fuhr (G)	Aus- fuhr (G)	Ein- fuhr (N)	Aus- fuhr (N)	Ein- fuhr (G)	Aus- fuhr (G)	Ein- fuhr (\$)	Aus- fuhr (\$)	Ein- fuhr (\$)	Aus- fuhr (\$)	Ein- fuhr (N)	Aus- fuhr (N)		
Orig. Basis →	1937		1949 1959		1949		1948		VII 1936 - VI 1939		1948		1953		1948		1937		1936 - 38			
1951 D	104	109	118	104	110	120	94	113	114	92	124	105	149	112	112	111	109	111	98	128		
1953 D	90	145	110	101	99	134	130	113	74	110	117	96	222	128	138	121	147	135	108	137		
1954 D	119	176	126	110	115	136	150	111	101	108	148	96	231	171	129	117	176	124	101	133		
1955 D	165	197	139	117	130	150	134	114	123	111	105	105	242	223	147	127	171	124	112	136		
1956 D	175	232	148	129	150	165	156	107	116	122	106	106	307	267	174	136	171	112	121	159		
1957 D	201	267	159	141	160	177	176	108	100	137	112	99	378	297	167	139	119	107	124	168		
1958 D	205	255	162	140	146	174	188	132	108	133	102	95	316	308	152	139	99	113	129	145		
1959 D	226	274	170	151	166	195	169	144	109	151	104	110	398	365	168	143	100	136	154	142		
1960 D	...	...	...	...	...	...	...	...	...	...	...	...	...	...	...	...	...	...	...	...		
1959																						
Juli	227	284	159 <sup>4)</sup>	144 <sup>4)</sup>	171	203	203	94	113 <sup>4)</sup>	135	99	147	418	379	176	143	115	139	153	144		
August	207	266			150	171	195	113		124	156	158	376	376	157	138	107	154	147	136		
September	236	295			169	214	139	122		137	64	135	396	358	165	152	95	198	167	142		
Oktober	248	302	206 <sup>4)</sup>	173 <sup>4)</sup>	179	230	162	147	121 <sup>4)</sup>	166	114	96	404	426	178	156	106	111	149	142		
November	255	296			174	222	163	202		173	114	110	389	367	178	165	97	150	153	142		
Dezember	278	311			230	238	151	218		188	104	97	493	363	162	162	110	127	175	162		
1960																						
Januar	224	255	202 <sup>4)</sup>	164 <sup>4)</sup>	...	...	129	172	122	144	114	88	431	274	146	141	136	121	141	149		
Februar	238	293			...	...	...	...	160	221	...	168	61	103	471	395	166	144	107	138	158	151
März	301	334			...	...	...	...	193	241	...	180	117	101	556	432	174	147	122	107	165	167
April	263	312	187 <sup>4)</sup>	167 <sup>4)</sup>	...	...	152	232	...	141	146	112	458	388	173	122	129	106	151	175		
Mai	275	316			...	...	...	...	...	...	...	147	89	138	504	387	185	161	142	113	152	175
Juni	255	289			...	...	...	...	...	...	...	160	91	74	493	410	173	153	123	95	158	168
Juli	279	319	...	...	...	...	...	...	...	141	...	...	507	415	151	156	143	102	138	162		
August	262	281	...	...	...	...	...	...	...	135	...	...	502	415	160	161	...	...	151	155		
September	290	324	...	...	...	...	...	...	...	143	...	...	527	446	...	152	...	...	...	...		
Oktober	...	...	...	...	...	...	...	...	...	...	...	...	...	...	...	...	...	...	...	...		
November	...	...	...	...	...	...	...	...	...	...	...	...	...	...	...	...	...	...	...	...		
Dezember	...	...	...	...	...	...	...	...	...	...	...	...	...	...	...	...	...	...	...	...		

\* Die Indexziffer des Außenhandelsvolumens zeigt die Veränderung des Außenhandels nach Ausschaltung der Preisbewegungen. G = Generalhandel, S = Spezialhandel, N = Ausfuhr von inländischen Erzeugnissen. Nähere Begriffsbestimmungen sowie tatsächliche Werte des Außenhandels siehe Tabelle „Außenhandel, Ein- und Ausfuhrwerte in Mill. Landeswährung“.

<sup>1)</sup> Einschl. Berlin (West), bis 5. Juli 1959 ohne Saarland; diese Reihe wird auf Originalbasis veröffentlicht. — <sup>2)</sup> Umgerechnet auf Grund der Angaben auf Originalbasis 1950. — <sup>3)</sup> Einschl. Luxemburg. Bis 1952 unbasiert von Originalbasis 1948 = 100. Ab 1954 mit den Angaben für frühere Zeiträume nicht voll vergleichbar. — <sup>4)</sup> Monatsdurchschnitt. — <sup>5)</sup> Ohne Reparations- und Wiedergutmachungsleistungen. — <sup>6)</sup> Einschließlich Saarland bis Ende Juni 1959. — <sup>7)</sup> Gesamteinfuhr. — <sup>8)</sup> Von Saisonschwankungen bereinigt. — <sup>9)</sup> Diese Reihe wird auf Originalbasis veröffentlicht. — <sup>10)</sup> 1950 bis 1955 einschl. ERP. — <sup>11)</sup> Einschl. Balearen. — <sup>12)</sup> Jahreszahlen umfassen 12 Monate, die am 30. Juni des angegebenen Jahres enden. — <sup>13)</sup> Einschl. Ausfuhr von Gütern für den zivilen Verbrauch durch die USA-Armee. — <sup>14)</sup> Diese Reihe wird auf Basis 1953 = 100 veröffentlicht. — <sup>15)</sup> Vor 1959 — Spezialhandel. — <sup>16)</sup> Zwölfmonats- bzw. Vierteljahresdurchschnitt.

**Verkehr**  
**Eisenbahngüterverkehr\***  
Mill. Tonnenkilometer\*\*

Zeit	Europäische Länder												
	Bundesrepublik Deutschland <sup>1)</sup>	Belgien <sup>2)</sup>	Dänemark <sup>3)</sup>	Finnland <sup>4)</sup>	Frankreich <sup>7)</sup>	Großbritannien <sup>6)</sup>	Irland <sup>10)</sup>	Italien <sup>5)</sup>	Jugoslawien <sup>11)</sup>	Luxemburg <sup>8)</sup>	Niederlande <sup>4)</sup>	Österreich <sup>12)</sup>	Polen <sup>11)</sup>
1950 MD	3588	456	101	288	3244	3016	42,7	858	829	36,0	251	524	2913
1953 MD	3827	477	96	306	3376	3102	40,2	1041	735	46,2	271	493	3698
1954 MD	3915	470	99	321	3462	3010	38,0	1072	798	42,1	281	555	3969
1955 MD	4349	547	99	350	3903	2910	41,2	1214	965	51,0	287	645	4331
1956 MD	4642	573	109	368	4185	2926	35,3	1174	989	54,1	297	668	4342
1957 MD	4663	543	107	365	4476	2845	33,6	1191	1082	53,0	283	656	4605
1958 MD	4185	481	113	339	4407	2511	29,8	1089	1086	48,6	260	619	4766
1959 MD	4441 <sup>13)</sup>	502	112	350	4448	2414	27,2	1194	1165	49,6	268	600	5139
1960 MD	...	...	...	...	...	...	...	...	...	...	...	...	...
1959													
Juli	4563	466	96	327	4470	2060	25,5	1123	1162	49,3	250	592	5219
August	4473	462	101	356	3660	2104	22,6	1161	1208	45,8	244	592	5280
September	4724	508	113	383	4490	2321	26,8	1203	1240	48,2	269	629	5317
Oktober	5321	575	118	381	4870	2629	33,7	1406	1280	54,0	310	680	5525
November	4998	543	127	388	4680	2631	39,6	1280	1192	54,2	313	700	5581
Dezember	4922	587	115	333	4810	2585	37,0	1312	1292	58,8	309	705	4921
1960													
Januar	4308	531	121	353	4440	2700	26,3	1324	1031	54,6	288	563	4901
Februar	4327	529	119	444	4680	2625	23,4	1414	1097	55,3	277	606	4953
März	4758	565	115	499	4830	2764	32,0	1412	1321	58,0	290	740	5709
April	4328	503	121	428	4680	2428	25,9	1325	1316	53,1	265	678	5126
Mai	4567	524	112	400	4680	2563	25,2	1410	1248	52,3	281	699	5773
Juni	4401	525	104	353	4910	2352	23,7	1288	1324	52,1	269	669	5552
Juli	4834	475	96	386	4600	2223	24,4	1227	1279	52,5	258	688	5439
August	4872	525	...	414	3940	2218	...	1280	1344	...	...	708	5708
September	4815	538	...	...	4780	...	...	...	1308	...	...	728	...
Oktober	5167	...	...	...	...	...	...	...	...	...	...	...	...
November	...	...	...	...	...	...	...	...	...	...	...	...	...
Dezember	...	...	...	...	...	...	...	...	...	...	...	...	...
Zeit	noch: Europäische Länder						Außereuropäische Länder						
	Schweden <sup>5)</sup>	Schweiz <sup>14)</sup>	Spanien <sup>15)</sup>	Türkei <sup>5)</sup>	Tschechoslowakei	Ungarn <sup>11)</sup>	Argentinien	Australien <sup>5)</sup>	Indien <sup>6)</sup>	Japan <sup>5)</sup>	Kanada <sup>10)</sup>	Südafrikanische Union <sup>6)</sup>	Vereinigte Staaten <sup>21)</sup>
1950 MD	671	172	537	257	1553	452	...	845	3638	2560	6757	1631	71609
1953 MD	699	203	631	341	2194	681	1251	896	4001	3377	7941	1854	73706
1954 MD	727	221	641	347	2371	681	1266	947	4351	3277	7001	1940	66825
1955 MD	805	253	636	363	2642	734	1283	994	4613	3500	8051	2084	75872
1956 MD	858	272	684	401	2857	680	1239	991	5203	3859	9590	2123	78726
1957 MD	812	288	713	448	3295	791	1196	1013	5885	3971	8644	2213	75249
1958 MD	737	270	718	460	3556	853	1152	924	6154	3727	8073	2263	67103
1959 MD	754	295	623	437	3675	976	1294	993	6371	4088	8247	2367	70022
1960 MD	...	...	...	...	...	...	...	...	...	...	...	...	...
1959													
Juli	566	328	638	463	3788	1027	1316	1080	6232	3827	9277	2437	65546
August	783	311	600	439	3851	1011	1302	1036	6379	3832	9026	2454	66468
September	856	323	573	444	3672	1049	1305	1108	6076	3932	8916	2405	64920
Oktober	848	328	557	457	3812	1134	1402	1091	6183	4357	9309	2462	70655
November	809	316	546	450	3861	1052	1250	1079	6204	4345	8522	2308	69425
Dezember	802	312	534	531	3779	1049	1285	1009	6570	4590	7601	2260	71051
1960													
Januar	755	276	512	390	3403	911	...	930	6925	3750	7136	2235	70444
Februar	836	323	552	328	3502	923	...	1067	6961	4100	7427	2345	67041
März	940	350	540	314	4099	1073	...	1239	9597	4496	7593	2572	73305
April	843	315	514	354	4001	1181	...	1065	5621	4397	7034	2355	72897
Mai	859	364	513	367	4124	1155	...	1162	6222	4436	8269	2428	74299
Juni	844	360	443	343	3852	1129	...	...	...	4254	8630	2572	71329
Juli	603	380	452	444	3930	1126	...	...	...	4261	8525	2635	65439
August	889	347	...	...	4011	1148	...	...	...	4199	...	...	70596
September	...	366	...	...	3933	1217	...	...	...	4390	...	...	...
Oktober	...	...	...	...	...	...	...	...	...	...	...	...	...
November	...	...	...	...	...	...	...	...	...	...	...	...	...
Dezember	...	...	...	...	...	...	...	...	...	...	...	...	...

\* Wenn nicht anders vermerkt, beziehen sich die Zahlen auf alle Güter (im Eil- oder Normalverkehr als vollständige Wagenladungen oder als Stückgut) ohne Briefpost, Gold, Silber und Hartgeld, Gepäckversand, Dienstgutverkehr, Brennstoffbedarf der Züge, Eisenbahnfahrzeuge als Frachtgut, wenn nicht als Güter verladen, sowie nicht frachtpflichtige Transporte für staatliche oder militärische Zwecke. Die Zahlen schließen jeweils eine geschätzte Gewichtsmenge für Viehtransporte ein.

\*\* Tarif-Tonnenkilometer (tarifpflichtiges Gewicht mal Tarifentfernung).

<sup>1)</sup> Tarif-Tonnenkilometer für Transporte im öffentlichen Verkehr sowie im Militär- und Dienstgutverkehr. Ab Juli 1959 einschl. Saarland. — <sup>2)</sup> Einschl. Saarland für 12 Monate berechnet. — <sup>3)</sup> Nur Société Nationale des Chemins de Fer Belges (S. N. C. B.). — <sup>4)</sup> Nur vollständige Wagenladungen. — <sup>5)</sup> Nur Staatsbahnen. — <sup>6)</sup> Jahreszahlen umfassen 12 Monate, die am 1. April des angegebenen Jahres beginnen. — <sup>7)</sup> Nur Société Nationale des Chemins de Fer. — <sup>8)</sup> Ohne Viehtransporte. — <sup>9)</sup> Ohne Nordirland. Einschl. Dienstgutverkehr in Zügen des öffentlichen Verkehrs. Monatszahlen sind Schätzungen aufgrund der Wochendurchschnitte vierwöchiger Perioden. — <sup>10)</sup> Ohne Kleinbahnen. Bis Oktober 1958 einschl. einiger Linien in Nordirland. — <sup>11)</sup> Einschl. Dienstgutverkehr. — <sup>12)</sup> Einschl. Militärverkehr. — <sup>13)</sup> Bis 1954 nur Normalspur. — <sup>14)</sup> Schweizer Bundesbahn. — <sup>15)</sup> Nur Staatsbahnen mit Breitspur. Ohne Vorortverkehr. — <sup>16)</sup> Monatszahlen ohne Tasmanien. — <sup>17)</sup> Eisenbahnnetz Klasse 1 mit Breit- und Meterspur. — <sup>18)</sup> Jahreszahlen umfassen 12 Monate, die am 30. Juni des angegebenen Jahres enden. — <sup>19)</sup> Monatszahlen: ohne Kleinbahnen; einschl. Doppelzählung. — <sup>20)</sup> Einschl. Südafrika und Vryburg-Bulawayo Bahnhöfen. — <sup>21)</sup> Eisenbahnnetz Klasse 1. — <sup>22)</sup> Einschl. Ostgebiete des DR (Stand 1. 12. 1937), z. Z. unter polnischer Verwaltung.



# Preise und Löhne

## Index der Großhandelspreise

### 1950 = 100

Land →	Europäische Länder												
	Bundesrepublik Deutschland <sup>1)</sup>	Belgien	Dänemark	Finnland	Frankreich	Griechenland (Ahten Piräus)	Großbritannien und Nordirland <sup>2) 3)</sup>	Irland	Italien <sup>3)</sup>	Niederlande	Norwegen (Oslo)	Österreich (Wien)	Portugal (Lissabon)
Waren- bzw. Warengruppen →	Ba Be E M C H K L T N	La Ba Be E M C H K L T N	La Ba Be E M C H <sup>5)</sup> K L T N <sup>6)</sup> F	La Ba <sup>7)</sup> E M C H K L T N	La Ba Be <sup>8)</sup> E M C H K L T N	In <sup>9)</sup> E N	Ba E M C H <sup>10)</sup> T N	M <sup>11)</sup> C H K L T N <sup>12)</sup> F	La Ba Be E M C H K L T N	Ba <sup>13)</sup> M C H K L T N	La Ba E M <sup>14)</sup> C H K L T N <sup>6)</sup> F	La Ba E M C H K L T N	La Ba E M C H <sup>15)</sup> K L T N <sup>6)</sup> F
Original-Basis →	1950	1936-38	1935 1955	1935	1949	1952	1954	1953	1953	1948	1952	März 1938	1948
1952 D	121	114	124	142	134	121	—	123	—	120	132	149	111
1953 D	118	107	117	136	128	141	—	123	100	115	130	140	108
1954 D	116	106	117	136	125	156	100	121	99	116	133	147	103
1955 D	119	108	120	135	125	167	103	125	100	117	136	152	104
1956 D	121	111	124	141	131	182	107	126	102	120	142	154	105
1957 D	124	114	124	154	138	183	110	135	103	123	147	160	109
1958 D	125	109	123	167	154	178	111	139	101	121	145	155	109
1959 D	124	108	123	166	161	181	111	139	98	121	145	160	108
1960 D	...	...	...	...	...	...	...	...	...	...	...	...	...
1959													
Juli	124	108	123	164	159	183	111	139	97	121	145	158	108
August	124	109	123	165	161	181	111	138	97	121	146	162	108
September	124	109	124	167	162	180	111	137	98	121	146	161	108
Oktober	125	109	124	169	164	181	112	138	99	124	146	161	109
November	125	109	124	169	165	181	112	137	99	124	146	160	110
Dezember	125	110	124	169	165	181	112	138	99	122	146	159	110
1960													
Januar	125	111	124	171	167	181	112	138	100	121	146	160	111
Februar	125	110	123	171	165	181	112	138	99	121	146	160	112
März	125	110	123	171	165	182	112	138	99	119	146	160	112
April	125	109	123	171	166	183	113	139	99	119	146	159	113
Mai	125	110	123	172	168	185	113	139	99	119	145	158	112
Juni	125	110	123	171	164	184	113	139	99	119	145	159	111
Juli	126	109	123	172	163	184	113	138	98	118	145	159	110
August	126	109	123	172	163	185	114	138	99	117	145	158	110
September	127	109	123	173	165	188	114	138	98	117	145	155	110
Oktober	127	110	123	173	166	188	114	...	99	117	...	156	...
November	127	...	123	...	167	191	114	...	...	...	...	...	...
Dezember	...	...	...	...	...	...	...	...	...	...	...	...	...

**Erläuterungen:** Ein waagerechter Strich über einer Zahlenangabe bedeutet, daß entweder im Basiszeitraum, in der Gewichtung oder dem Warenkorb Veränderungen eingetreten sind, die teilweise einen Vergleich der neuen mit den vorangegangenen Zahlen nur bedingt zulassen. Teilweise mußten Umbasierungen von Originalzahlen ohne Dezimalstellen vorgenommen werden, so daß geringfügige Abweichungen gegenüber andersartiger Umrechnung auftreten können. Die Angaben über Originalbasiszeit und über enthaltene Waren werden unter Zugrundelegung der Indexbeschreibungen der einzelnen Länder und der UN ständig überprüft, so daß sich von Fall zu Fall ohne besonderen Hinweis Änderungen ergeben können.

**Abkürzungen:** La = landwirtschaftliche Erzeugnisse, In = industrielle Erzeugnisse, soweit Warenzusammensetzung nicht näher bekannt, Ba = Baumaterialien, Steine, Erden, Glas und -produkte, Be = Bergbauerzeugnisse, E = Energierstoffe, einschl. Heiz- und Beleuchtungsmittel, M = Metalle und Metallzeugnisse, C = Chemikalien, einschl. Düngemittel, H = Holz, Holzwaren, Papier und Pappe, K = Kautschuk, Kautschukerzeugnisse und Harze, L = Leder, Lederwaren, Häute und Felle, T = Textilrohstoffe und Textilerzeugnisse, einschl. Bekleidung, N = Nahrungsmittel, Genußmittel und Getränke, F = Fette und Öle.

**Anmerkungen:** <sup>1)</sup> Ohne Saarland und Berlin. Index der Erzeugerpreise industrieller Produkte. — <sup>2)</sup> Nur industrielle Produkte. — <sup>3)</sup> Indexzahlen auf Originalbasis, nicht umbasiert. — <sup>4)</sup> Außerdem Maschinen. — <sup>5)</sup> Außerdem Kork und Korkwaren. — <sup>6)</sup> Außerdem Futtermittel. — <sup>7)</sup> Nur Steingut-, Töpfer- und Glashüttenwaren. — <sup>8)</sup> Außerdem Benzin und denaturierter Alkohol. — <sup>9)</sup> Aufgeteilt in Rohstoffe, Halbfabrikate und Fertigwaren. — <sup>10)</sup> Nur Papier, Papierwaren und Pappe. — <sup>11)</sup> Außerdem lebende Tiere. — <sup>12)</sup> Nur Kork und Papier. — <sup>13)</sup> Außerdem Häute. — <sup>14)</sup> Außerdem Harze. — <sup>15)</sup> Außerdem Jute. — <sup>16)</sup> Zwölfmonatsmittel.

# Index der Grundstoffpreise\*

1950 = 100

Land →	Europäische Länder									
	Bundesrepublik Deutschland <sup>1)</sup>	Belgien	Däne- mark <sup>2)</sup>	Finn- land	Frank- reich	Griechen- land (Athen/ Piräus)	Großbri- tannien Nord- irland <sup>2)</sup>	Irland	Italien <sup>3)</sup>	Nieder- lande
	1950	1953	1959	1935	1949	1952	1954	Okt. 1938 1953	1938 1953	1948
Orig. Basis →										
1952 D	124	123	—	148	140	130	—	116	108	130
1953 D	122	108	—	140	128	167	—	122	106	122
1954 D	123	103	—	140	127	189	100	120	104	121
1955 D	125	106	—	141	130	193	103	133	108	125
1956 D	129	113	—	147	135	196	107	122	116	132
1957 D	132	121	—	158	141	202	107	132	118	138
1958 D	132	109	—	170	144	190	101	137	108	134
1959 D	132	104	100	167	156	188	102	136	104	131
1960 D	...	...	...	...	...	...	...	...	...	...
1959										
Juli	133	102	99	166	156	193	101	133	103	130
August	132	103	99	167	157	192	102	128	103	130
September	132	103	100	169	160	191	102	126	103	131
Oktober	133	103	103	171	159	193	102	128	103	130
November	134	104	104	172	159	193	103	127	104	130
Dezember	133	104	103	172	160	197	103	131	104	131
1960										
Januar	133	106	103	174	163	199	104	131	105	131
Februar	133	105	100	174	163	199	103	131	105	130
März	132	104	100	174	161	201	102	132	104	130
April	133	104	100	174	162	201	103	135	104	130
Mai	132	104	100	175	162	202	103	130	105	130
Juni	132	105	98	174	161	203	102	128	105	130
Juli	132	104	98	174	158	203	102	126	105	130
August	130	104	97	175	158	203	101	125	105	130
September	130	102	96	177	159	201	101	125	105	130
Oktober	130	102	95	177	159	200	102	...	...	130
November	130	...	94	...	161	201	101	...	...	...
Dezember	...	...	...	...	...	...	...	...	...	...
Land →	noch: Europäische Länder					Außereuropäische Länder				
	Nor- wegen (Oslo)	Öster- reich (Wien)	Schwe- den	Schweiz	Türkei (Istanbul)	Austra- lien (Mel- bourne)	Brasilien	Indien <sup>2)</sup>	Kanada	Vereinigte Staaten
Orig. Basis →	1952	März 1938	1949	Aug. 1939	1948	Juli 1936 - Juni 1939	1948	April 1952 - März 1953	1935—39	1947—49
1952 D	143	148	141	116	140	143	136	106	103	106
1953 D	141	147	132	107	112	142	155	107	97	97
1954 D	144	154	131	105	127	137	201	104	96	97
1955 D	151	165	139	107	144	140	225	97	99	93
1956 D	160	169	147	113	164	149	262	113	101	93
1957 D	164	172	145	117	185	152	286	118	98	95
1958 D	161	166	140	107	246	143	315	115	98	98
1959 D	160	170	140	103	299	143	427	120	99	95
1960 D	...	...	...	...	...	...	...	...	...	...
1959										
Juli	160	172	138	102	301	143	415	120	99	95
August	160	173	139	103	300	144	451	119	99	94
September	160	173	141	103	295	144	466	123	99	94
Oktober	161	172	142	103	302	143	472	123	98	93
November	161	170	142	104	301	143	490	123	99	92
Dezember	161	170	144	105	306	143	499	127	98	92
1960										
Januar	161	171	143	106	307	145	510	131	98	93
Februar	161	170	143	106	309	145	529	132	98	93
März	161	168	142	106	304	146	529	132	98	95
April	161	169	143	104	304	146	528	134	99	95
Mai	161	170	143	104	301	...	524	140	99	94
Juni	161	170	144	104	302	...	528	140	100	94
Juli	161	170	143	104	302	...	541	137	100	93
August	161	169	142	104	303	...	...	137	98	91
September	161	168	143	104	...	...	...	139	98	91
Oktober	...	168	...	104	...	...	...	...	...	92
November	...	...	...	...	...	...	...	...	...	...
Dezember	...	...	...	...	...	...	...	...	...	...

\* Bei den Indices handelt es sich für die Länder Bundesrepublik Deutschland, Dänemark und Großbritannien um selbständige Grundstoffpreisindices für Grundstoffe landwirtschaftlicher und industrieller Herkunft, einschl. Halbfabrikaten und teilweise einschl. Hilfsstoffen (z. B. Brennstoffe, elektr. Strom, Verpackungsmittel u. dgl.). Die übrigen Länder berechnen keine eigenen Grundstoffpreisindices. Hier wurde die Gruppe „Rohstoffe“ bzw. „Grundstoffe“ aus den Indices der industriellen Großhandelspreise eingesetzt. Die Waren- auswahl entspricht im allgemeinen der der selbständigen Indices.

Erläuterungen siehe Vorseite.

Anmerkungen: <sup>1)</sup> Ohne Saarland und Berlin. — <sup>2)</sup> Indexzahlen auf Originalbasis. — <sup>3)</sup> Nur „Hilfsstoffe“ (materie auxiliaire) des Index der Großhandelspreise.

Preise und Löhne  
**Preisindex für die Lebenshaltung bzw. Index der Einzelhandelspreise\***  
 1950 = 100

Land →	Europäische Länder															
	Bundesrepublik Deutschland <sup>1)</sup>		Belgien		Dänemark		Finnland		Frankreich (Paris)		Griechenland (Athen) <sup>2)</sup>		Großbritannien u. Nordirland <sup>3)</sup>		Irland	
	Ins-gesamt	Ernäh-rung	Ins-gesamt	Ernäh-rung	Ins-gesamt	Ernäh-rung	Ins-gesamt	Ernäh-rung	Ins-gesamt	Ernäh-rung	Ins-gesamt	Ernäh-rung	Ins-gesamt	Ernäh-rung	Ins-gesamt	Ernäh-rung
Indexgruppen <sup>2)</sup> →	E. G. W. H. B. M. V.		E. H. B. D. V.		E. W. H. B. St. M. V.		E. W. H. B. V.		E. W. H. B. M. D. V.		E. W. H. B. V.		E. G. W. H. B. M. D. V.		E. W. H. B. V.	
Orig. Basis →	1950		1953		1935	1914	X 1951		VII 1956 — VI 1957		1952		I. I 1956		VIII 1953	
1952 D	110	114	110	111	115	116	119	114	131	127	118	111	119	128	117	119
1953 D	108	112	110	112	115	117	121	116	129	124	129	120	123	135	124	128
1954 D	108	114	111	115	116	120	121	113	129	122	148	134	125	139	124	128
1955 D	110	116	111	114	123	129	116	109	130	123	157	140	131	149	127	133
1956 D	113	119	114	117	130	135	131	124	133	125	163	145	137	156	132	134
1957 D	115	122	118	120	133	130	146	140	137	128	166	146	143	160	138	140
1958 D	119	126	119	121	135	132	155	149	157	150	169	147	147	164	144	152
1959 D	121	128	121	122	138	138	158	150	167	155	173	153	147	166	144	151
1960 D	...	...	...	...	...	...	...	...	...	...	...	...	...	...	...	...
<b>1959</b>																
Juli	121	128	121	122	137	136	156	149	165	153	172	154	147	164	...	...
August	121	128	121	123	...	...	156	149	166	154	172	153	147	166	143	148
September	121	129	121	123	...	...	158	152	167	155	173	154	146	162	...	...
Oktober	123	131	122	123	139	140	160	153	168	157	175	154	147	164	...	...
November	123	133	122	124	...	...	160	153	170	158	175	154	148	166	142	146
Dezember	123	132	122	124	...	...	160	152	170	158	174	152	148	166	...	...
<b>1960</b>																
Januar	123	132	121	123	140	141	160	153	172	159	175	153	148	165	...	...
Februar	123	131	121	123	...	...	160	153	172	159	174	152	148	164	142	146
März	123	131	121	122	...	...	161	153	172	159	175	153	147	164	...	...
April	123	131	121	122	140	139	162	155	172	159	177	155	148	163	...	...
Mai	123	131	121	122	...	...	162	155	172	159	175	155	148	164	145	150
Juni	123	130	121	123	...	...	162	157	172	159	175	156	149	167	...	...
Juli	124	132	121	122	139	140	164	159	173	159	176	156	149	167	...	...
August	123	129	121	121	...	...	162	157	174	159	176	158	148	163	145	149
September	123	127	121	122	...	...	162	157	174	159	177	158	149	162	...	...
Oktober	123	125	121	122	139	140	164	159	175	159	177	159	150	164	...	...
November	123	126	122	123	...	...	...	...	176	160	...	...	...	...	146	151
Dezember	...	...	...	...	...	...	...	...	...	...	...	...	...	...	...	...

Land →	noch: Europäische Länder															
	Italien		Jugo-slawien <sup>1)</sup>		Luxem-burg		Nieder-lande		Nor-wegen		Öster-reich (Wien)		Portugal (Lissabon)		Schweden	
	Ins-gesamt	Ernäh-rung	Ins-gesamt	Ernäh-rung	Ins-gesamt	Ernäh-rung	Ins-gesamt	Ernäh-rung	Ins-gesamt	Ernäh-rung	Ins-gesamt	Ernäh-rung	Ins-gesamt	Ernäh-rung	Ins-gesamt	Ernäh-rung
Indexgruppen <sup>2)</sup> →	E. W. H. B. V.		E. G. W. H. B. M. D. V.		E. H. B. V.		E. G. W. B. St. V.		E. G. W. H. B. V.		E. G. W. H. B. M. V.		E. W. H. B. V.		E. G. W. H. B. M. V.	
Orig. Basis →	1948		1958		I. 1948		1951		1949		IV 1945		VII 1948 — VI 1949		1949	
1952 D	114	111	75	68	110	107	111	112	126	134	150	151	98	96	125	131
1953 D	117	114	100	100	110	108	111	113	129	136	142	142	99	99	127	134
1954 D	120	117	99	100	111	110	115	117	135	147	147	151	99	98	128	134
1955 D	123	120	110	116	111	109	116	120	136	146	148	150	98	98	132	141
1956 D	129	125	116	125	111	110	119	123	141	153	153	156	103	104	138	151
1957 D	132	126	120	126	116	114	131	130	144	153	156	156	105	105	144	154
1958 D	138	131	123	132	117	113	134	130	151	166	160	159	107	106	150	160
1959 D	137	127	126	137	118	114	135	133	155	170	163	161	108	109	151	162
1960 D	...	...	...	...	...	...	...	...	...	...	...	...	...	...	...	...
<b>1959</b>																
Juli	137	126	125	133	118	114	136	136	155	170	164	164	106	106	150	160
August	137	126	123	129	119	116	138	140	156	171	162	161	107	107	151	162
September	138	127	125	132	119	115	137	135	156	170	162	160	108	109	152	165
Oktober	139	128	127	137	118	114	137	135	156	171	162	159	109	111	152	165
November	139	128	130	141	118	114	138	137	156	170	164	162	110	112	152	165
Dezember	140	129	128	139	118	114	138	137	156	170	163	162	111	114	153	166
<b>1960</b>																
Januar	141	129	137	142	118	114	138	139	155	168	163	161	110	112	157	174
Februar	140	128	137	142	117	113	138	137	155	168	163	161	110	113	157	172
März	140	128	137	141	117	112	137	136	156	169	164	161	112	115	157	172
April	140	127	138	142	118	113	140	136	157	170	165	163	109	111	157	171
Mai	141	128	140	148	118	113	138	134	156	168	166	165	108	109	157	172
Juni	141	129	140	148	119	115	138	133	156	169	168	169	109	110	158	173
Juli	142	129	140	148	118	114	140	136	156	168	168	168	108	109	158	172
August	141	128	138	143	118	114	140	135	155	166	166	165	109	110	157	171
September	141	128	138	143	119	116	141	136	156	166	164	161	109	110	158	171
Oktober	141	128	140	145	119	115	140	134	156	166	163	160	110	112	158	171
November	...	...	...	...	119	115	...	...	...	...	...	...	...	...	...	...
Dezember	...	...	...	...	...	...	...	...	...	...	...	...	...	...	...	...

\* Teilweise mußten Umbasierungen von Originalzahlen ohne Dezimalstellen vorgenommen werden, so daß geringfügige Abweichungen gegenüber anderen Umrechnungen auftreten können. Ein waagerechter Strich über einer Zahlenangabe bedeutet, daß entweder im Original-Basiszeitraum, in der Gewichtung oder dem Warenkorb Veränderungen eingetreten sind, die einen Vergleich der neuen mit den vorangegangenen Zahlen nur bedingt zulassen. Ist innerhalb der „Indexgruppen“ bei den einzelnen Ländern „W“ (= Wohnung bzw. Miete) mit aufgeführt, so handelt es sich bei der dargestellten Reihe um einen Preisindex für die Lebenshaltung, fehlt „W“, um einen Index der Einzelhandelspreise.  
<sup>1)</sup> Ab Dezember 1959 einschl. Saarland, ohne Berlin. — <sup>2)</sup> E = Ernährung, G = Genußmittel und Getränke (soweit nicht unter Gruppe E enthalten), W = Wohnung bzw. Miete, H = Heizung und Beleuchtung, B = Bekleidung (einschl. Schuhwerk), M = Mobiliar und Hausrat, D = Dienstleistungen, St = direkte Steuern, V = Verschiedenes (u. a. einschl. Reinigung und Körperpflege, Bildung und Unterhaltung, Verkehr bzw. Reisen, soweit nicht unter Gruppe D enthalten). — <sup>3)</sup> Umbasiert nach London und Cambridge Economic Service. — <sup>4)</sup> Umbasiert auf 1953 = 100. — <sup>5)</sup> Zwölfmonats- bzw. Vierteljahresmittel. — <sup>6)</sup> Ab Mai 1960 Landesmittel aus 16 Städten, Originalbasis Juni 1959.

**Preise und Löhne**  
**Preisindex für die Lebenshaltung bzw. Index der Einzelhandelspreise\***  
**1950 = 100**

Land →	noch: Europäische Länder						Außereuropäische Länder							
	Schweiz		Spanien		Türkei (Istanbul)		Ägypten (Kairo)		Argentinien (Buenos Aires)		Australien		Kolumbien (Bogota)	
	Ins- <sup>2)</sup> gesamt	Ernäh- rung	Ins- gesamt	Ernäh- rung	Ins- gesamt	Ernäh- rung	Ins- gesamt	Ernäh- rung	Ins- gesamt	Ernäh- rung	Ins- gesamt	Ernäh- rung	Ins- gesamt	Ernäh- rung
Indexgruppen <sup>1)</sup> →	E. W. H. B. V.		E. W. B. M. V.		E. W. H. B. V.		E. W. H. B. V.		E. W. H. B. M. V.		E. W. H. B. V.		E. W. H. B. V.	
Orig. Basis →	VIII 1939		VII 1936		1938		VI—VIII 1939		1943		VII 1952 — VI 1953		VII 1954 — VI 1955	
1952 D	108	105	107	105	104	103	109	104	190	198	141	161	106	103
1953 D	107	105	109	105	108	107	101	96	197	203	148	168	114	113
1954 D	107	107	110	106	118	116	97	98	205	201	149	170	124	126
1955 D	108	108	115	111	128	122	97	99	230	223	153	176	123	122
1956 D	110	110	122	119	146	141	99	101	259	255	162	189	131	132
1957 D	112	112	135	134	164	157	103	106	325	340	164	187	151	158
1958 D	114	113	153	153	184	173	103	107	428	467	169	189	173	182
1959 D	114	110	164	165	234	224	103	108	914	1091	174	194	185	188
1960 D	...	...	...	...	...	...	...	...	...	...	...	...	...	...
1959														
Juli	113	109	163	164	240	231	103	107	980	1168	.	.	185	191
August	113	110	163	163	239	232	103	107	1017	1209	175	195	184	184
September	114	111	164	165	238	231	104	109	1035	1231	.	.	184	184
Oktober	114	111	165	165	244	238	104	110	1041	1222	.	.	184	183
November	114	111	165	165	248	245	104	109	1062	1249	176	195	185	184
Dezember	114	111	167	167	249	246	104	109	1093	1304	.	.	186	185
1960														
Januar	114	110	166	165	249	247	104	109	1124	1325	.	.	187	187
Februar	114	110	165	165	251	248	104	109	1133	1331	178	199	187	185
März	114	110	165	164	250	246	104	109	1140	1337	.	.	190	191
April	115	111	165	164	250	245	104	109	1148	1333	.	.	193	197
Mai	115	111	165	164	249	242	104	108	1162	1349	181	203	194	199
Juni	115	111	165	164	247	242	103	107	1166	1340	.	.	195	200
Juli	115	112	165	163	244	240	103	108	1172	...	.	.	194	197
August	116	112	165	164	244	240	...	...	1176	...	186	208	193	193
September	116	113	166	165	...	...	...	...	1164	...	.	.	192	191
Oktober	116	113	...	...	...	...	...	...	...	...	.	.	...	...
November	116	113	...	...	...	...	...	...	...	...	.	.	...	...
Dezember	...	...	...	...	...	...	...	...	...	...	.	.	...	...

Land →	noch: Außereuropäische Länder															
	Brasilien (Sao Paulo)		Chlle (Santiago)		Indien (Bombay)		Japan		Kanada		Mexiko (MexikoStadt)		Süd- afrikanische Union <sup>3)</sup>		Vereinigte Staaten	
	Ins- gesamt	Ernäh- rung	Ins- gesamt	Ernäh- rung	Ins- gesamt	Ernäh- rung	Ins- gesamt	Ernäh- rung	Ins- gesamt	Ernäh- rung	Ins- gesamt	Ernäh- rung	Ins- gesamt	Ernäh- rung	Ins- gesamt	Ernäh- rung
Indexgruppen <sup>1)</sup> →	E. W. H. B. M. D. V.		E. W. B. V.		E. W. H. B. V.		E. W. H. B. V.		E. W. H. B. D. V.		E. B. V.		E. W. H. B. V.		E. W. H. B. M. D. V.	
Orig. Basis →	1951		XII 1957		VII 1933 — VI 1934		1955		1949		1939		1938		1947—1949	
1952 D	133	136	149	161	108	108	122	120	113	114	129	134	117	126	110	113
1953 D	163	183	187	196	116	119	130	127	112	110	127	129	121	132	111	111
1954 D	192	218	322	365	115	115	139	137	113	109	133	134	123	133	112	111
1955 D	230	259	565	622	108	106	137	133	113	109	153	158	127	138	111	110
1956 D	277	318	889	969	113	112	138	131	115	111	161	168	129	141	113	110
1957 D	332	356	1182	1372	118	118	142	136	118	116	171	178	133	146	117	114
1958 D	382	400	1419	1475	126	128	141	135	122	119	189	199	138	151	120	119
1959 D	526	576	1968	2041	131	135	143	136	123	118	195	201	139	151	121	117
1960 D	...	...	...	...	...	...	...	...	...	...	...	...	...	...	...	...
1959																
Juli	516	549	2049	2178	133	136	142	135	122	116	195	201	139	151	121	118
August	547	598	2096	2184	134	137	145	139	123	117	195	200	139	150	121	117
September	555	609	2125	2233	134	139	143	136	124	119	195	199	139	150	122	117
Oktober	577	660	2161	2353	136	141	145	139	124	121	196	199	140	151	122	117
November	597	695	2134	2259	135	139	145	137	125	121	196	199	140	152	122	117
Dezember	610	716	2121	2235	134	137	145	136	124	119	197	200	140	153	122	116
1960																
Januar	635	745	2149	2288	134	137	146	137	124	119	197	200	140	153	122	116
Februar	648	764	2153	2269	133	136	146	138	124	118	196	199	140	153	122	116
März	663	771	2164	2286	132	135	145	137	123	116	197	200	140	153	122	116
April	671	776	2145	2235	134	137	146	138	124	118	200	203	141	155	123	118
Mai	679	785	2132	2255	134	137	147	139	124	117	201	205	141	154	123	118
Juni	694	818	2130	2250	134	137	148	142	124	118	203	206	142	155	123	119
Juli	705	831	2179	2353	135	138	149	142	124	117	208	213	141	154	123	119
August	718	840	2211	2422	134	137	150	145	124	119	210	215	142	154	123	119
September	...	...	...	...	133	135	151	146	125	120	213	219	141	153	123	119
Oktober	...	...	...	...	...	...	...	...	126	123	...	...	141	153	124	120
November	...	...	...	...	...	...	...	...	...	...	...	...	...	...	124	120
Dezember	...	...	...	...	...	...	...	...	...	...	...	...	...	...	...	...

<sup>1)</sup> E = Ernährung, G = Genußmittel und Getränke (soweit nicht unter Gruppe E enthalten), W = Wohnung bzw. Miete, H = Heizung und Beleuchtung, B = Bekleidung (einschl. Schuhwerk), M = Mobiliar und Hausrat, D = Dienstleistungen, St = direkte Steuern, V = Verschiedenes (u. a. einschl. Reinigung und Körperpflege, Bildung und Unterhaltung, Verkehr bzw. Reisen, soweit nicht unter Gruppe D enthalten). — <sup>2)</sup> Ab März 1950 einschl. der Gruppen „Reinigung“ und „Verschiedenes“. — <sup>3)</sup> Nur weiße Bevölkerung. — <sup>4)</sup> Zwölfmonats- bzw. Vierteljahresmittel.

## Durchschnittliche Bruttoverdienste bzw. Tariflohnindizes der Arbeiter in der verarbeitenden Industrie

Zeit	Monatsverdienste			Wochenverdienste					Stundenverdienste						
	Jugo- slawien 1) 2)	Argen- tinien	Japan	BR Deutsch- land <sup>4)</sup>	Großbritan- nien u. Nord- Irland <sup>5)</sup>	Irland <sup>6)</sup>	Kanada	Vereinigte Staaten	BR Deutsch- land <sup>4)</sup>	Belgien 1) 8)	Däne- mark <sup>9)</sup>	Finnland 1) 2)	Frankreich 8) 10)	Großbritan- nien u. Nord- Irland	Irland <sup>6)</sup>
	alle Arbeiter														
	Dinara	Pesos	1000 Yen	DM	Shillings / Pence	kan\$	US-\$	Pf	Francs	Kronen	Finnmark	Francs	Pence		
1952 D	.	916	12,0	74,00	150,10	103, 0	53,83	67,97	155,7	.	3,66	164	138	39,6	27,6
1953 D	8 122	999	13,5	77,87	159, 4	108,11	56,25	71,69	162,5	23,07	3,76	164	141	41,7	29,0
1954 D	8 690	1 163	14,3	80,99	170,10	112, 1	57,43	71,86	166,8	24,14	3,89	169	151	44,3	29,9
1955 D	9 015	1 301	14,6	86,85	185, 9	117, 8	59,45	76,52	177,9	24,89	4,07	176	163	48,0	31,3
1956 D	9 830	1 478	16,0	92,96	198, 6	123, 1	62,40	79,99	193,5	27,41	4,38	196	184	51,8	33,0
1957 D	10 960	1 950	16,6	98,75	211, 2	127, 4	64,96	82,39	212,5	29,23	4,62	206	202	55,3	34,2
1958 D	11 330	2 722	16,4	103,91	215, 3	135,10	66,77	83,50	227,3	27,91	4,80	217	225	57,0	36,4
1959 D	13 060	4 286	17,8	110,11	227, 3	141, 4	70,16	89,24	240,7	28,56	5,17	229	239	59,2	37,4
1960 D	...	...	...	...	...	...	...	...	...	...	...	...	...	...	...
1959															
Juli	14 020	4 330	22,9	.	.	.	69,90	89,65	.	.	.	.	.	.	.
August	13 510	4 058	16,0	111,89	.	.	69,56	88,70	242,5	.	5,21	230	.	.	.
September	13 720	3 318	15,6	.	141, 4	.	71,13	89,47	.	.	.	.	.	.	37,4
Oktober	14 070	4 005	15,6	.	227, 3	.	71,68	89,06	.	28,56	.	.	.	59,2	.
November	13 690	4 785	16,4	114,93	.	.	71,08	88,98	248,4	.	5,30	232	.	.	.
Dezember	14 580	8 585	33,4	.	146, 8	.	68,48	92,16	.	.	.	.	.	.	38,6
1960															
Januar	14 830	5 063	15,8	.	.	.	71,89	92,29	.	.	.	.	.	.	.
Februar	14 380	5 045	16,2	112,90	.	.	71,49	91,14	250,9	.	5,33	237	.	.	.
März	15 390	4 901	15,9	.	144, 9	.	71,94	90,91	.	.	.	.	.	.	39,4
April	15 260	4 960	16,4	.	.	.	72,37	89,60	.	.	.	.	.	.	.
Mai	15 510	5 581	16,2	119,51	.	.	71,69	91,37	260,0	.	.	244	.	.	.
Juni	15 530	5 460	22,0	.	.	.	72,07	91,60	.	.	.	.	.	.	.
Juli	15 880	5 606	.	.	.	.	72,03	91,14	.	.	.	.	.	.	.
August	16 080	.	.	123,83	.	.	.	90,74	270,7	.	.	.	.	.	.
September	...	...	...	.	.	.	.	90,85	.	.	.	.	.	.	.
Oktober	...	...	...	.	.	.	.	91,48	.	.	.	.	.	.	.
November	...	...	...	.	.	.	.	.	.	.	.	.	.	.	.
Dezember	...	...	...	.	.	.	.	.	.	.	.	.	.	.	.
noch: Stundenverdienste															
Tariflohnindizes 1950 = 100															
Zeit	Italien	Nieder- lande	Norwegen <sup>1)</sup>	Schwe- den <sup>1)</sup>	Schweiz 1) 12)	Kanada	Vereinigte Staaten	Frank- reich 13) 14)	Groß- britannien 1) 2) 8) 16) 17)	Italien <sup>13)</sup>	Nieder- lande 8) 13)	Öster- reich 13) 19)	Schweiz 8) 13)	Australien 1) 8) 16) 20) 24)	Neuseeland 1) 2) 8) 16) 20) 21)
	alle Arbeiter							alle Arbeiter							
	Männer							Männer							
	Originalbasis							Originalbasis							
	Lire	Gulden	Kronen	Kronen	Franken	kan\$	US-\$	1.1 1956	31.1 1956	1938	1954	April 1945	1939	1954	
1952 D	165	1,22	4,09	3,92	3,08	1,30	1,67	158	118	114	111	148	105	135	119
1953 D	169	1,25	4,28	4,11	3,11	1,36	1,77	162	121	116	113	148	106	139	127
1954 D	175	1,45	4,50	4,29	3,16	1,41	1,81	169	126	120	125	157	107	142	137
1955 D	185	1,50	4,75	4,64	3,25	1,45	1,88	182	135	126	131	164	109	147	142
1956 D	198	1,63	5,12	5,04	3,38	1,52	1,98	199	146	133	137	172	112	155	145
1957 D	207	1,81	5,45	5,34	3,53	1,61	2,07	212	154	139	153	178	115	157	151
1958 D	216	1,79	5,69	.	3,69	1,66	2,13	236	159	146	161	180	118	160	153
1959 D	221	.	6,19	.	3,80	1,72	2,22	255	161	148	165	189	120	170	156
1960 D	...	...	...	...	...	...	...	...	...	...	...	...	...	...	...
1959															
Juli	216	.	.	.	.	1,71	2,23	264	160	146	163	190	.	.	.
August	220	.	6,10	5,44	.	1,70	2,19	.	160	147	166	192	.	.	.
September	218	.	.	.	.	1,73	2,22	.	160	146	166	192	120	165	154
Oktober	219	.	.	.	3,80	1,74	2,21	266	161	147	167	192	.	.	.
November	227	.	6,30	5,50	.	1,74	2,23	.	161	150	167	192	.	.	.
Dezember	227	.	.	.	.	1,78	2,27	.	161	149	169	191	121	170	163
1960															
Januar	...	.	.	.	.	1,77	2,29	272	162	.	171	197	.	.	.
Februar	...	.	6,28	5,52	.	1,77	2,29	.	162	152	171	197	.	.	.
März	...	.	.	.	.	1,78	2,29	.	163	.	172	197	122	172	163
April	...	.	.	.	.	1,79	2,28	276	164	.	182	197	.	.	.
Mai	...	.	6,69	5,78	.	1,79	2,29	.	164	154	182	201	.	.	.
Juni	...	.	.	.	.	1,79	2,29	.	164	.	182	201	123	173	163
Juli	...	.	.	.	.	1,77	2,29	282	164	.	182	201	.	.	.
August	...	.	.	.	.	1,76	2,28	.	165	.	182	203	.	.	.
September	...	.	.	.	.	.	2,30	.	165	.	182	203	.	.	.
Oktober	...	.	.	.	.	.	2,31	.	165	.	.	203	.	.	.
November	...	.	.	.	.	.	.	.	.	.	.	.	.	.	.
Dezember	...	.	.	.	.	.	.	.	.	.	.	.	.	.	.

<sup>1)</sup> Einschl. Bergbau. — <sup>2)</sup> Einschl. Energiewirtschaft. — <sup>3)</sup> Einschl. Sonderzulagen. — <sup>4)</sup> Einschl. Baugewerbe, ohne Bergbau und ohne Energiewirtschaft. — <sup>5)</sup> Stand im Oktober. — <sup>6)</sup> Bis 1953 einschl. Bergbau. — <sup>7)</sup> Stand im September. — <sup>8)</sup> Einschl. Baugewerbe. — <sup>9)</sup> Landesschnitt, errechnet aus Angaben für einzelne Berufe in der verarbeitenden Industrie und im Handwerk, Baugewerbe, Verkehrswirtschaft und Dienstleistungen. — <sup>10)</sup> Einschl. Handel, Verkehrswirtschaft und Dienstleistungen. — <sup>11)</sup> Facharbeiter. — <sup>12)</sup> Einschl. Handel sowie der privaten Verkehrswirtschaft. — <sup>13)</sup> Stundenlöhne. — <sup>14)</sup> Einschl. Baugewerbe (einschl. öffentlicher Arbeiter), Handel, Verkehrswirtschaft (ausschl. Staatseisenbahnen und der öffentlichen Pariser Verkehrsbetriebe) sowie sanitäre Dienstleistungen. — <sup>15)</sup> Stand am 1. Januar. — <sup>16)</sup> Wochenlöhne. — <sup>17)</sup> Einschl. Landwirtschaft, Handel, Verkehrswirtschaft, Dienstleistungen und öffentlicher Versorgungsbetriebe. — <sup>18)</sup> Stand im Dezember. — <sup>19)</sup> Index errechnet aufgrund von tariflichen Nettolöhnen in Industrie und Gewerbe für verheiratete Arbeiter mit 2 Kindern in Wien (ohne Kinderbeihilfe). — <sup>20)</sup> Einschl. Verkehrswirtschaft und Dienstleistungen. — <sup>21)</sup> Einschl. Landwirtschaft. — <sup>22)</sup> Zwölfmonatsmittel. — <sup>23)</sup> Vierteljahresmittel. — <sup>24)</sup> Einschl. Handel.

# ALLGEMEINE STATISTIK DES AUSLANDES

Unter diesem Titel werden folgende zusammenfassende auslandsstatistische Veröffentlichungen des Statistischen Bundesamtes herausgegeben:

## INTERNATIONALE MONATSAZAHLEN

Erscheinungsfolge monatlich — Umfang ca. 40 Seiten — Format DIN A 4  
Jahresbezugspreis DM 25,—, Bezugspreis je Heft DM 2,50.

## LÄNDERBERICHTE

<b>Argentinien</b>	1958, 1959	<b>Jordanien</b>	1959
<b>Australien</b> (vergriffen)	1957	<b>Kanada</b>	1955, 1956, 1957, 1958
<b>Belgien-Luxemburg*</b>	1957, 1958, 1959	<b>Libanon</b>	1959
<b>Brasilien</b>	1957, 1959	<b>Niederlande</b>	1955, 1956, 1957, 1958, 1959
<b>Frankreich</b>	1955, 1956, 1957, 1958, 1959	<b>Saudisch-Arabien und Aden</b>	1959
<b>Indien</b>	1957, 1960	<b>Schweden</b>	1958
<b>Indonesien</b>	1958	<b>Sowjetunion*</b>	1960
<b>Irak</b>	1959	<b>Spanien*</b>	1960
<b>Iran</b>	1959	<b>Südafrikanische Union</b>	1958, 1959
<b>Israel</b>	1958	<b>Türkei</b>	1955, 1959
<b>Italien</b>	1956, 1957, 1958, 1959	<b>Vereinigte Arabische Republik und Jemen*</b> (vergriffen)	1958
<b>Japan</b>	1956, 1957		

Erscheinungsfolge unregelmäßig — Umfang ca. 50 Seiten — Format DIN A 4  
Bezugspreis je Heft DM 3,—, je Doppelheft (\*) DM 5,—.

Weitere Länderberichte befinden sich in Vorbereitung

## DIE STATISTIK IN DEN INTERNATIONALEN ORGANISATIONEN

Heft 1: **Weltorganisationen** — Stand Mitte 1955 (vergriffen)

Heft 2: **Regionale Organisationen** — Stand Juli 1956

Umfang 30 und 28 Seiten — Format DIN A 4 — Bezugspreis je Heft DM 1,50

Heft 3: **Die Arbeiten der Konferenz Europäischer Statistiker 1953—1959**

Umfang 16 Seiten — Format DIN A 4 — Bezugspreis je Heft DM 1,—

**V E R L A G W. K O H L H A M M E R G m b H., M A I N Z**

Abteilung Veröffentlichungen des Statistischen Bundesamtes



RHEINDRUCK BOPPARD