

**Allgemeine  
Statistik  
des Auslandes**

# **INTERNATIONALE MONATSZAHLEN**

**August 1960**



**HERAUSGEBER: STATISTISCHES BUNDESAMT · WIESBADEN  
W. KOHLHAMMER-VERLAG**

**Allgemeine  
Statistik  
des Auslandes**

# **INTERNATIONALE MONATSZAHLEN**

**August 1960**



Jahrgang 1960 · Heft 8

HERAUSGEBER: STATISTISCHES BUNDESAMT · WIESBADEN  
VERLAG: W. KOHLHAMMER G.M.B.H. / STUTTGART UND MAINZ

# Inhalt

Das Inhaltsverzeichnis enthält jeweils alle seit dem Januarheft 1959 veröffentlichten Tabellen.  
+ an der Seitenzahl kennzeichnet die Tabellen des vorliegenden Berichtes.

	Bericht	Seite	Erscheinungsfolge
Vorbemerkung . . . . .	Juli 1960	5 +	monatl.
<b>Graphische Darstellungen</b>			
Weltproduktion . . . . .	Juni 1960	6	vj.
Internationale Wirtschaftskurven . . . . .	August 1960	6 +	monatl. wechselnd
Maße und Gewichte . . . . .	"	8 +	monatl.
<b>Sondertabellen</b>			
Wirtschaftszahlen aus der Europäischen Wirtschaftsgemeinschaft (EWG) und der Europäischen Freihandelsvereinigung (EFTA) . . . . .	Mai 1960	9	unregelm.
<b>Volkswirtschaftliche Gesamtrechnungen</b>			
Entwicklung des Bruttosozialprodukts in den OEEC-Ländern, Kanada und den Vereinigten Staaten . . . . .	April 1960	9	unregelm.
Entstehung und Verwendung des Sozialprodukts in den Ländern des Gemeinsamen Marktes . . . . .	"	11	"
<b>Bevölkerung</b>			
Millionenstädte der Erde . . . . .	Sept./Okt. 1959	9	unregelm.
Lebenserwartung . . . . .	"	10	"
Ehescheidungen . . . . .	"	11	"
<b>Gesundheitswesen</b>			
Heil- und Pflegepersonal . . . . .	Sept./Okt. 1959	12	unregelm.
<b>Unterricht und Bildung</b>			
Bildungsanstalten . . . . .	August 1960	9 +	unregelm.
Buchproduktion . . . . .	Juli 1959	13	"
Fernseh-Rundfunkstationen . . . . .	Juli 1960	9	"
Fernseh-Rundfunkteilnehmer . . . . .	"	9	"
Ton-Rundfunkstationen . . . . .	"	9	"
Ton-Rundfunkteilnehmer . . . . .	"	10	"
<b>Erwerbstätigkeit</b>			
Streiks und Aussperrungen . . . . .	Sept./Okt. 1959	14	unregelm.
<b>Land- und Forstwirtschaft, Fischerei</b>			
<b>Anbau und Ernte von</b>			
Weizen . . . . .	Februar 1960	9	unregelm.
Roggen . . . . .	"	10	"
Gerste . . . . .	März 1960	9	"
Hafer . . . . .	"	10	"
Mais . . . . .	"	11	"
Reis . . . . .	"	12	"
Kartoffeln . . . . .	Juni 1960	9	"
Süßkartoffeln und Yamwurzeln . . . . .	"	10	"
Trockenerbsen . . . . .	August 1960	13 +	"
Linsen . . . . .	"	13 +	"
Trockenbohnen . . . . .	Juni 1960	10	"
Saubohnen . . . . .	August 1960	14 +	"
Zuckerrüben und Rübenzucker (Erzeugung) . . . . .	"	14 +	"
Äpfeln (Ernte) . . . . .	Juni 1960	11	"
Birnen (Ernte) . . . . .	"	12	"
Citrusfrüchten . . . . .	August 1959	13	"
Datteln (Ernte) . . . . .	Nov./Dez. 1959	9	"
Feigen . . . . .	"	9	"
Rosinen . . . . .	"	10	"
Oliven (Ernte) und Olivenöl . . . . .	"	10	"
Trauben . . . . .	"	16	"
Zwiebeln . . . . .	März 1960	13	"
Kopra (Ernte) . . . . .	Januar 1960	9	"
Kaffee . . . . .	Februar 1960	11	"
Kakao . . . . .	"	12	"
Tabak . . . . .	Januar 1960	9	"
Baumwolle . . . . .	Juni 1960	13	"
Sesam . . . . .	August 1960	15 +	"
Flachs (Lein) . . . . .	"	15 +	"
Jute und verwandten Faserpflanzen . . . . .	"	15 +	"
Hanf . . . . .	"	16 +	"
Hartfasern (Gewinnung) . . . . .	"	16 +	"
Sonnenblumensamen . . . . .	Januar 1960	10	"
Sojabohnen . . . . .	"	10	"
Palmkerne (Ernte) und Palmöl (Gewinnung) . . . . .	"	10	"
Leinsamen . . . . .	Juni, Nov./Dez. 1959	9/12	"
Raps . . . . .	"	9/12	"
Erdnüssen . . . . .	"	10/13	"
Baumwollsaamen . . . . .	Juni, Nov./Dez. 1959	11/14	"
<b>Viehbestand</b>			
Pferde . . . . .	März 1960	14	unregelm.
Rindvieh . . . . .	Februar 1960	13	"
Schweine . . . . .	Juni 1960	14	"
Schafe . . . . .	März 1960	15	"
Ziegen . . . . .	"	16	"
Geflügel . . . . .	Juni 1960	15	"
Trauben (Ernte) und Weinerzeugung . . . . .	Nov./Dez. 1959	15	"
Hühnererier . . . . .	"	16	"
Milcherzeugung . . . . .	August 1959	13	"
<b>Erzeugung von Fleisch</b>	Februar 1960	14	"

	Bericht	Seite	Erscheinungsfolge
<b>Geschätzter Kalorienwert und Proteininhalt der Lebensmittelversorgung je Einwohner</b>	Februar 1960	15	unregelm.
Netto-Lebensmittelversorgung je Einwohner	Nov./Dez. 1959	17	"
Geschätzter Kalorienwert der Netto-Lebensmittelversorgung je Einwohner	"	19	"
Geschätzte Verfütterung von Brotgetreide, Futtergetreide und Hackfrüchten	"	21	"
Wolle (Reinbasis)	August 1960	16 +	"
Gewinnung von Häuten und Fellen	Nov./Dez 1959	22	"
Fischfänge	Juni 1960	16	"
Walfang	Juli 1960	11	"
Walverarbeitung	"	12	"
Landstationen und Walfangflotten in Betrieb	"	12	"
Verbrauch von Schädlingsbekämpfungsmitteln	Februar 1960	16	"
<b>Industrie und Energiewirtschaft</b>			
<b>Produktion ausgewählter Erzeugnisse</b>			
Manganerz	Sept./Okt. 1959	15	unregelm.
Zinnerz	"	15	"
Nickelerz (Ni-Inhalt)	"	15	"
Bauxit	"	15	"
Chromerz (Cr <sub>2</sub> O <sub>3</sub> -Inhalt)	"	16	"
Antimonerz (Sb-Inhalt)	"	16	"
Wolframerz (WO <sub>3</sub> -Inhalt)	"	16	"
Vanadiumerz (V-Inhalt)	"	16	"
Gold	"	17	"
Silber	"	17	"
Platin	"	17	"
Molybdänerz (Mo-Inhalt)	"	17	"
Dachziegel	"	17	"
Asbest	"	18	"
Zement	"	18	"
Mauerziegel	"	18	"
Magnesit	"	19	"
Diamanten	"	19	"
Aluminium	"	19	"
Magnesium	"	19	"
Quecksilber	"	19	"
Hüttenkupfer	"	20	"
Zinn	"	20	"
Kadmium	"	20	"
Kobaltinhalt von Erzen	"	20	"
Wollgarne	"	21	"
Wollgewebe	"	21	"
Herstellung von Tabakwaren	"	22	"
Zellwolle von Reyon	"	24	"
Synthetischer Kautschuk	"	24	"
Kautschuk aus Abfällen	"	24	"
Schwefelsäure (100 % H <sub>2</sub> SO <sub>4</sub> )	Juni 1959	12	"
Salzsäure (100 % HCl)	"	12	"
Salpetersäure (100 % HNO <sub>3</sub> )	"	13	"
Ätznatron	"	13	"
Soda	"	14	"
Naturbenzin	"	14	"
Erzeugnisse der Mineralölverarbeitung	Juli 1960	13	"
Erzeugung und Verbrauch von Handelsdüngern	Januar 1960	11	"
Bierausstoß	"	15	"
<b>Verbrauch ausgewählter Erzeugnisse</b>			
Zinn	Juli 1960	18	unregelm.
Stahlverbrauch	"	17	"
Baumwolle	"	19	"
<b>Laufende Tabellen</b>			
<b>Weltproduktion</b>			
Elektrizität, Brenn- und Rohstoffe	Juni 1960	17	vj.
<b>Bevölkerung</b>			
Fläche und Bevölkerung wichtiger Länder	Juli 1960	20	hj.
Bevölkerung nach Paktsystemen	"	20	"
Eheschließungen	"	21	"
Geborene	"	22	"
Gestorbene	"	23	"
Säuglingssterblichkeit	"	24	"
<b>Erwerbstätigkeit</b>			
Index der Beschäftigten in der verarbeitenden Industrie	Juni 1960	18	vj.
Arbeitslosigkeit	"	19	"
<b>Industrie und Energiewirtschaft</b>			
Index der industriellen Produktion	August 1960	17 +	monatl.
<b>Produktion ausgewählter Erzeugnisse</b>			
Steinkohle	"	18 +	"
Eisenerz	"	19 +	"
Erdöl	"	20 +	"
Roheisen	"	21 +	"
Rohstahl	"	22 +	"
Blei	"	23 +	"
Zink	"	23 +	"
Stromerzeugung	"	24 +	"
Gaserzeugung (Gewinnung von Erdgas und Gaserzeugung)	"	25 +	"

	Bericht		Seite	Erscheinungsfolge
<b>Handel</b>				
Außenhandel, Ein- und Ausfuhrwerte . . . . .	August	1960	26 +	monatl.
Index des Außenhandelsvolumens . . . . .	"		30 +	"
<b>Verkehr</b>				
Eisenbahngüterverkehr, Betriebsnettotonnenkilometer . . . . .	August	1960	31 +	monatl.
<b>Geld und Kredit</b>				
Bargeldumlauf und Bankeinlagen . . . . .	Juli	1960	40	hj.
Gold- und Devisenbestände der Zentralnotenbanken . . . . .	"		42	"
<b>Preise</b>				
Index der Großhandelspreise . . . . .	August	1960	32 +	monatl.
Index der Grundstoffpreise . . . . .	"		33 +	"
Preisindex der Lebenshaltung . . . . .	"		34 +	"
<b>Löhne</b>				
Monats-, Wochen- und Stundenverdienste in der Industrie . . . . .	August	1960	36 +	monatl.

## Vorbemerkung

Die Internationalen Monatszahlen enthalten aus der Fülle des ausländischen statistischen Materials diejenigen Zahlenreihen, die für die außenwirtschaftlichen Beziehungen der Bundesrepublik von besonderer Bedeutung sind oder wichtige Anhaltspunkte für einen Vergleich der Entwicklung der deutschen Wirtschaft mit der des Auslandes bieten.

Als Quelle dienen die vom Statistischen Amt der Vereinten Nationen für das „Monthly Bulletin of Statistics“ ausgewählten Serien sowie die statistischen Veröffentlichungen der den UN angeschlossenen internationalen Körperschaften (Food and Agricultural Organisation, International Monetary Fund usw.).

Die Zahlen werden soweit möglich nach den vorliegenden Originalquellen der betreffenden Länder ergänzt und laufend — ohne besondere Kennzeichnung — nach dem neuesten Stand berichtet. Vorläufige und berichtigte Zahlen werden, abgesehen von Ausnahmefällen, nicht als solche gekennzeichnet.

Die Angaben für die Bundesrepublik Deutschland beziehen sich in der Regel auf das Bundesgebiet ohne Berlin. Soweit Zahlen für das Saarland vor dem 5. Juli 1959 vorlagen, sind sie getrennt ausgewiesen, nach dem 5. Juli 1959 aber überall in den Angaben für die Bundesrepublik enthalten. Die Änderung der Reihen ist durch methodische Striche bezeichnet. Nur ausnahmsweise beim Außenhandel ist das Saarland bis 5. Juli 1959 in den Zahlen Frankreichs enthalten.

Hinsichtlich der Benutzung der Monatszahlen ist darauf hinzuweisen, daß die Angaben für die einzelnen Länder untereinander nicht immer restlos vergleichbar sind. Durch Fußnoten ist auf wesentliche Unterschiede in der Methode, die die Vergleichbarkeit der Länderergebnisse beeinträchtigen, und auf sonstige Besonderheiten einzelner Reihen aufmerksam gemacht. Im Rahmen des verfügbaren Raumes ist es leider nicht möglich, eine eingehendere oder gar erschöpfende Beschreibung des methodischen Aufbaues der einzelnen Reihen zu bringen. Benutzern der Internationalen Monatszahlen, die sich hierfür interessieren, stehen jedoch im Statistischen Bundesamt die herangezogenen Quellen zur Einsichtnahme zur Verfügung.

Grundsätzliche Änderungen innerhalb der Reihe, die den zeitlichen Vergleich beeinträchtigen, sind durch einen Querstrich in der Zahlenreihe angedeutet.

## Abkürzungen und Zeichenerklärungen

DM	=	Deutsche Mark	vT	=	vom Tausend
\$	=	Dollar	MD bzw. JD	=	Monats- bzw. Jahres-
£	=	Pfund Sterling	Ø	=	durchschnitt
Mill.	=	Millionen	D	=	Durchschnitt zeitlich
Mrd.	=	Milliarden		=	nicht kumulierbarer,
cbm	=	Kubikmeter		=	nicht addierfähiger
kW	=	Kilowatt		=	Massen
kWh	=	Kilowattstunde	vj.	=	vierteljährlich
vH	=	vom Hundert	hj.	=	halbjährlich
—		an Stelle einer Zahl	=		nichts vorhanden
0		an Stelle einer Zahl	=		mehr als nichts, aber weniger als die Hälfte der
			=		kleinsten Einheit, die in der Tabelle zur Dar-
			=		stellung gebracht werden kann
.		an Stelle einer Zahl	=		kein Nachweis vorhanden
...		an Stelle einer Zahl	=		Angaben fallen später an.

Abweichungen in den Summen erklären sich durch Runden der Zahlen

INTERNATIONALE WIRTSCHAFTSKURVEN  
(Monatsdurchschnitte bzw. Monatszahlen)

— Bundesrepublik Deutschland

— Frankreich

..... Großbritannien

— V. St. v. Amerika

Index der Industriellen Produktion 1950=100 <sup>1)</sup>

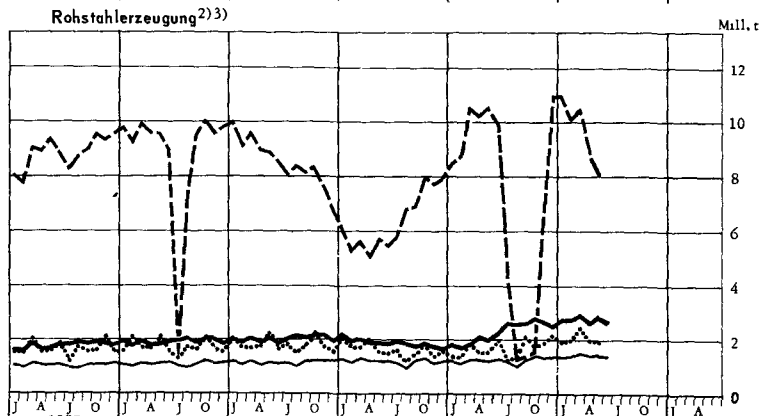
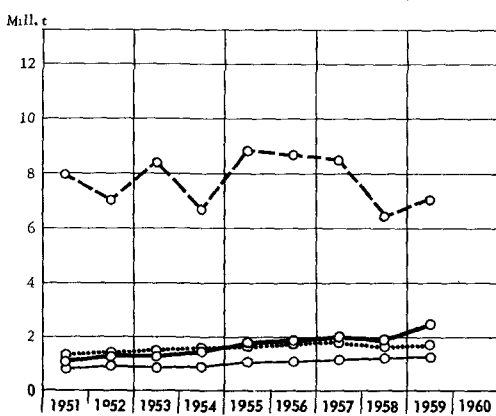
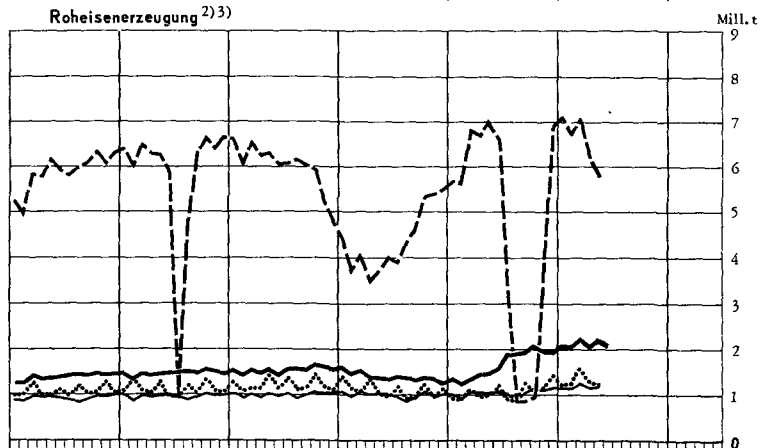
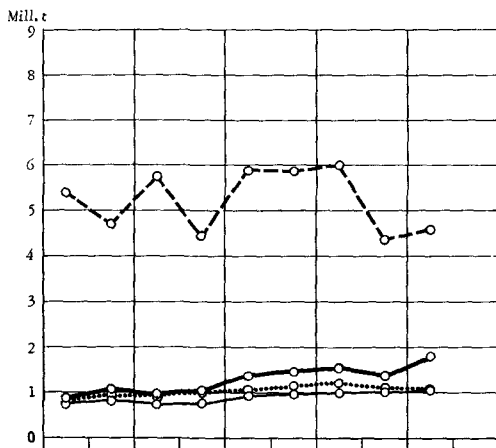
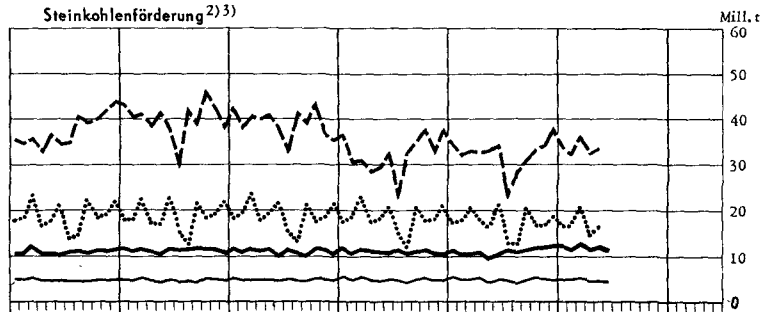
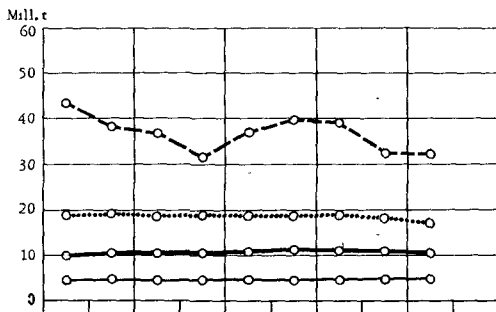
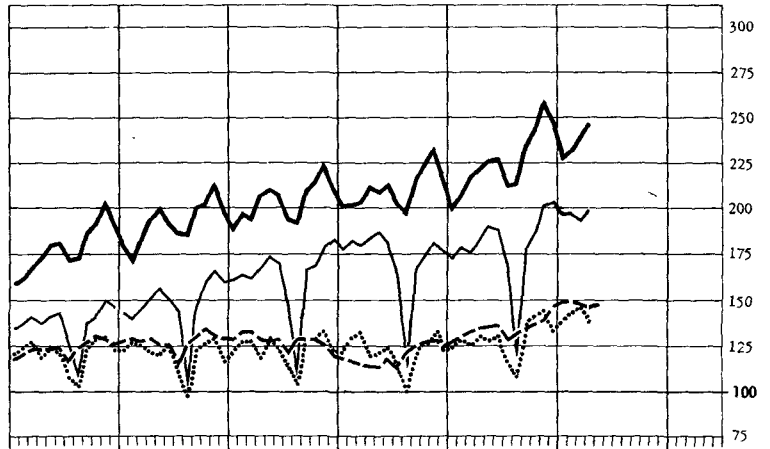
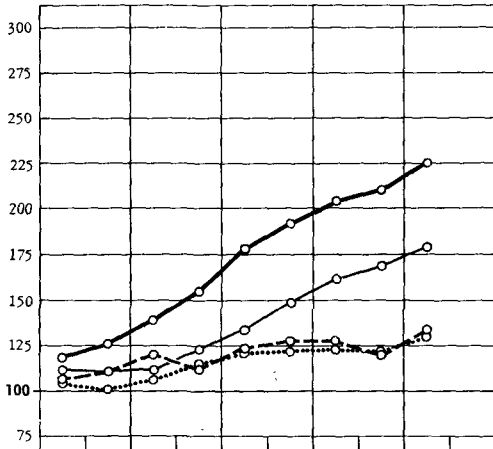

1) Frankreich: Monatszahlen ab Januar 1956 neue Reihe (vergl. Tabellen).—2) Bundesrepublik Deutschland. Ab 1. Juli 1959 einschl. Saarland.—  
3) Großbritannien: Monatszahlen umfassen 4 bzw. 5 Wochen (vergl. Tabellen).

# NOCH: INTERNATIONALE WIRTSCHAFTSKURVEN (Monatsdurchschnitte bzw. Monatszahlen)

— Bundesrepublik Deutschland    — Frankreich    ..... Großbritannien    — V. St. v. Amerika

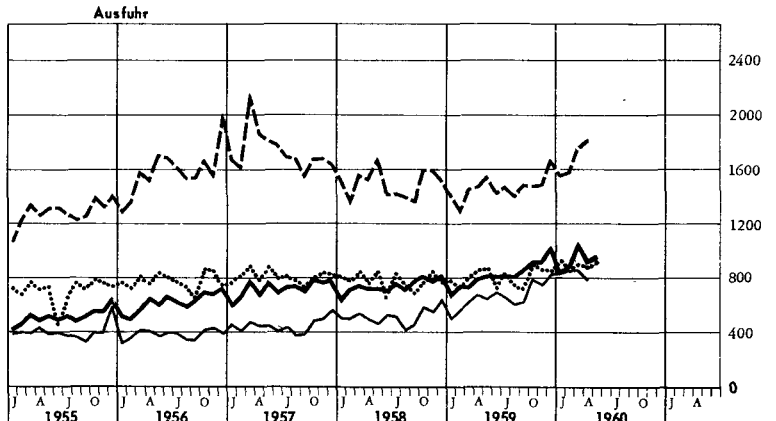
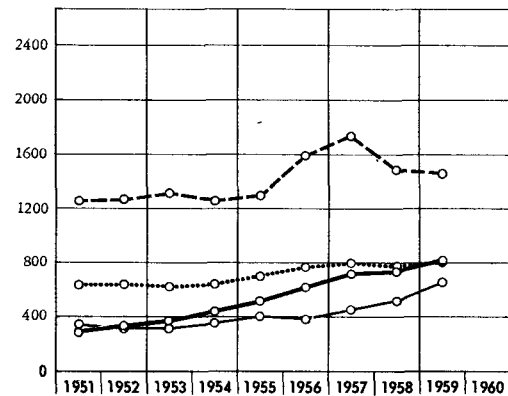
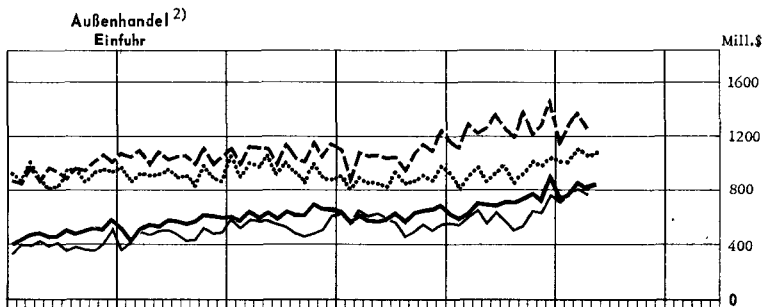
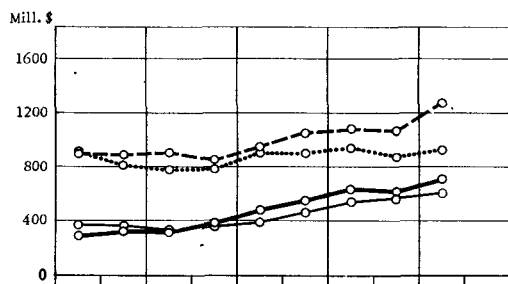
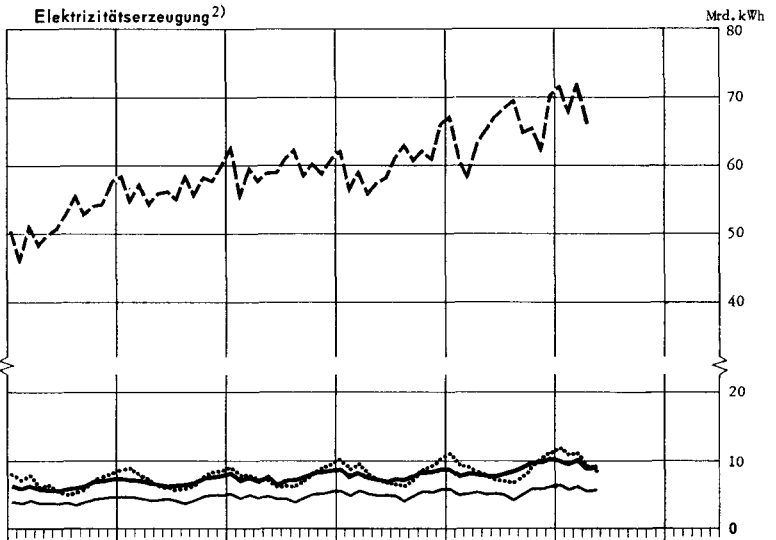
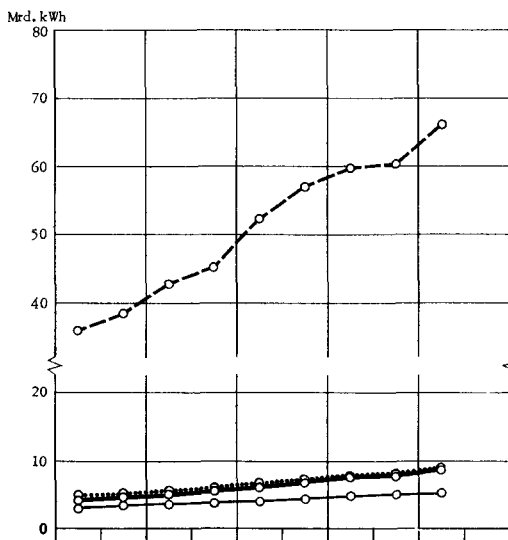
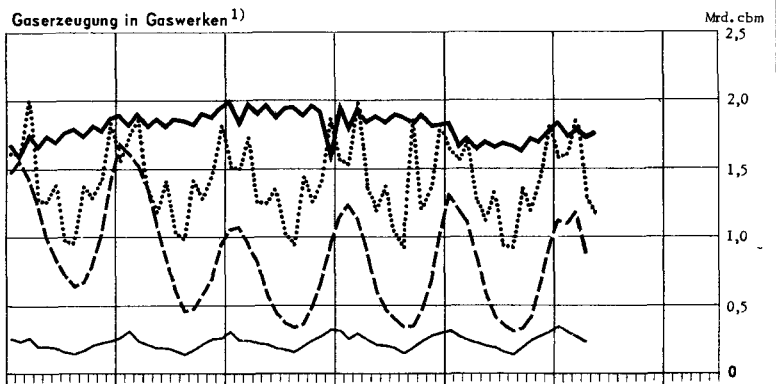
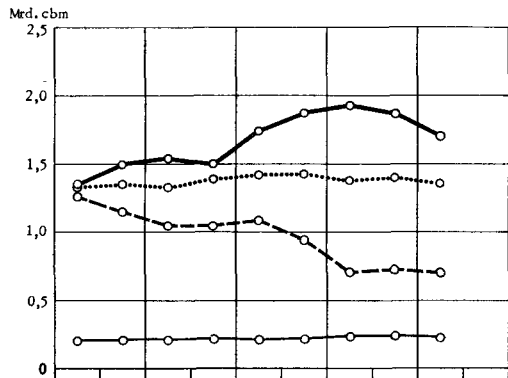

1) Großbritannien: Monatszahlen umfassen 4 bzw. 5 Wochen (vergl. Tabellen). 2) Bundesrepublik Deutschland: Ab 1. Juli 1959 einschl. Saarland; Bundesrepublik Deutschland und Frankreich: Spezialhandel; Großbritannien und Vereinigte Staaten: Generalhandel.



# Maße und Gewichte

Metrisches System		Britisches oder US-System	
Einheit	Gegenwert	Einheit	Gegenwert
<b>Längenmaße</b>			
1 Zentimeter (cm)	0,393 700 in	1 inch (in)	2,540 005 cm
1 Meter (m) = 100 cm	3,280 833 ft	1 foot (ft) = 12 in	0,304 801 m
	1,093 611 yd	1 yard (yd) = 3ft	0,914 402 m
1 Kilometer (km) = 1000 m	0,621 370 mi	1 mile (mi) = 1760 yd	1,609 347 km
<b>Flächenmaße</b>			
1 Quadratzentimeter (qcm)	0,155 000 sq in	1 square inch (sq in)	6,451 626 qcm
1 Quadratmeter (qm) = 10 000 qcm	10,763 865 sq ft	1 square foot (sq ft) = 144 sq in	0,092 903 qm
	1,195 985 sq yd	1 square yard (sq yd) = 9 sq ft	0,836 131 qm
1 Quadratkilometer (qkm) = 100 ha = 1 000 000 qm	0,386 101 sq mi	1 square mile (sq mi) = 640 acres (acs)	2,589 998 qkm
1 Ar (a) = 100 qm	119,598 502 sq yd		
1 Hektar (ha) = 100 a = 10 000 qm	2,471 045 acres (acs)	1 acre (ac) = 4840 sq yds	0,404 687 ha
<b>Raummaße</b>			
1 Kubikzentimeter (ccm)	0,061 023 cu in	1 cubic inch (cu in)	16,387 162 ccm
1 Kubikmeter (cbm) = 1 000 000 ccm	35,314 45 cu ft	1 cubic foot (cu ft) = 1728 cu in	0,028 317 cbm
	1,307 943 cu yd	1 cubic yard (cu yd) = 27 cu ft	0,764 559 cbm
	0,353 145 rt	1 register ton (rt) = 100 cu ft	2,831 7 cbm
<b>Flüssigkeitsmaße</b>			
1 Liter (l)	1,759 79 imp. pt	1 imperial pint (imp. pt)	0,568 25 l
	2,113 42 US pt	1 US liquid pint (liq. pt)	0,473 17 l
	0,879 892 imp. qt	1 imperial quart (imp. qt) = 2 imp. pt	1,136 50 l
	1,056 710 US qt	1 US liquid quart (liq. qt) = 2 liq. pt	0,946 333 l
1 Hektoliter (hl) = 100 l	21,997 3 imp. gal	1 imp. gallon (imp. gal) = 4 imp. qt	0,045 460 hl
	26,417 8 US gal	1 US gallon (US gal) = 4 liq. qt	0,037 853 hl
<b>Gewichte</b>			
1 Pfund (Pfd) = 0,5 kg	17,636 976 avdp. oz	1 avoirdupois ounce (avdp. oz)	28,349 53 g
	16,075 36 troy oz	1 apothecaries' or troy ounce (troy oz)¹)	31,103 496 g
	1,102 31 avdp. lb		
1 Kilogramm (kg) = 2 Pfd	2,204 622 avdp. lb	1 avoirdupois pound (avdp. lb) = 16 avdp. oz	0,453 592 kg
	2,679 227 troy lb	1 apothecaries' or troy pound (troy lb)	0,373 242 kg
1 Zentner (z) = 100 Pfd = 50 kg	1,102 311 US cwt	1 US hundredweight (US cwt) = 100 lbs	45,359 242 kg
	0,984 206 brit. cwt	1 Brit. hundredweight (brit. cwt) = 112 lbs	50,802 351 kg
1 Doppelzentner (dz) = 2 z = 200 Pfd = 100 kg	2,204 622 US cwt		
	1,968 412 brit. cwt		
1 Tonne (t) = 10 dz = 20 z = 2000 Pfd = 1000 kg	1,102 311 sh t	1 short ton (sh t) = 2000 lbs	0,907 185 t
	0,984 206 l t	1 long ton (l t) = 2240 lbs	1,016 047 t
<b>Maße für Verkehrsleistungen</b>			
1 Personenkilometer (Pkm)	0,621 370 pass. mi	1 passenger-mile (pass. mi)	1,609 347 Pkm
1 Tonnenkilometer (tkm)	0,684 943 sh t mi	1 short ton-mile (sh t mi)	1,459 975 tkm
	0,611 556 l t mi	1 long ton-mile (l t mi)	1,635 172 tkm

¹) Gold-, Silber-, Juwelen- und Apothekengewicht.

## Maße und Gewichte für landwirtschaftliche Produkte

1 metr. t	Gegenwert in		1 US-bushel	Gegenwert in		1 imp. bushel	Gegenwert in	
	US-bushels	imperial bushels		lbs	metr. t		lbs	metr. t
Weizen	36,743	36,743	Weizen	60	0,027 216	Weizen	60	0,027 216
Kartoffeln	36,743	36,743	Kartoffeln	60	0,027 216	Kartoffeln	60	0,027 216
Mengkorn	38,011	.	Mengkorn	58	0,026 308	Roggen	56	0,025 401
Roggen	39,368	39,368	Roggen	56	0,025 401	Mais	56	0,025 401
Mais	39,368	39,368	Mais	56	0,025 401	Leinsamen	52	0,023 587
Leinsamen	39,368	42,396	Leinsamen	56	0,025 401	Gerste	50	0,022 680
Gerste	45,931	44,092	Gerste	48	0,021 772	Hafer	39	0,017 690
Reis (ungeschält)	48,991	.	Reis (ungeschält)	45	0,020 412	1 Austral. bushel		
Spelz	61,241	.	Spelz	36	0,016 329	Roggen	60	0,027 216
Hafer	68,894	56,529	Hafer	32	0,014 515	Leinsamen	56	0,025 401
Sojabohnen	36,743	.	Sojabohnen	60	0,027 216	Reis	42	0,019 051
						Hafer	40	0,018 144

# Sondertabellen Unterricht und Bildung

## Bildungsanstalten

Anzahl der Schulen, der Lehrpersonen und der eingetragenen Schüler \*

Land	Schulart	Erhebungs- jahr	Anzahl der Schulen	Lehrpersonen		in etwachen Schul- en studierende	
				insgesamt	darunter weiblich	insgesamt	darunter weiblich
Europa							
Bundesrepublik Deutschland einschl. Saarland und Berlin (West)	Volksschulen	1959	30 624	133 760	58 661	4 930 228	2 426 706
	Mittelschulen	1959	965	14 006	5 981	337 144	179 705
	Höhere Schulen	1959	1 720	42 547	13 686	817 083	325 114
	Schulen mit neuorganisier- tem Schulaufbau 1)	1959	527	10 333	5 178	278 327	135 783
	Berufsbildende Schulen 2)	1958	6 572	40 165	15 230	2 355 355	1 064 227
	Lehrerbildende Anstalten 3)	1958	530	2 415	536	25 896	15 099
	Hochschulen 4)	1959	74	10 285	635	205 346	44 869
Belgien	Volksschulen	1957	...	...	...	874 586	424 637
	Mittel- und Höhere Schulen	1957	...	...	...	248 914 <sup>5)</sup>	113 233 <sup>5)</sup>
	Berufsbildende Schulen	1957	...	...	...	283 053	116 968
	Lehrerbildende Anstalten	1957	...	...	...	21 897	15 115
	Hochschulen	1957	19	...	...	37 890	7 379
Dänemark	Volksschulen	1955	3 303	23 526	9 951	519 931	...
	Mittel- und Höhere Schulen	1955	560			133 486 <sup>6)</sup>	24 121 <sup>6)</sup>
	Berufsbildende Schulen	1955	...			56 226 <sup>6)</sup>	2 932
	Lehrerbildende Anstalten	1955	28			6 068	2 907
	Hochschulen	1955	12			13 019	2 907
Finnland	Volksschulen	1957	...	22 426	...	622 784	...
	Mittel- und Höhere Schulen	1957	422	...	...	162 941	...
	Berufsbildende Schulen 7)	1956	...	4 273	...	41 255	...
	Lehrerbildende Anstalten 8)	1956	...	478	...	5 068 <sup>9)</sup>	2 663 <sup>9)</sup>
	Hochschulen	1957	11	1 711	...	16 908 <sup>9)</sup>	7 297 <sup>9)</sup>
Frankreich	Volksschulen	1957	82 356	...	...	5 578 614 <sup>10)</sup>	...
	Mittel- und Höhere Schulen	1957	...	...	...	1 265 950 <sup>10)</sup>	...
	Berufsbildende Schulen	1957	...	...	...	453 620	...
	Lehrerbildende Anstalten	1956	...	...	...	22 781 <sup>11)</sup>	11 500 <sup>10)</sup>
	Hochschulen	1957	...	...	...	175 500 <sup>11)</sup>	64 586 <sup>11)</sup>
Griechenland	Volksschulen	1956	9 722	20 832	...	936 729	446 390
	Mittel- und Höhere Schulen 12)	1956	511	6 991 <sup>10)</sup>	...	202 727 <sup>10)</sup>	78 558 <sup>10)</sup>
	Berufsbildende Schulen	1956	370	3 600 <sup>10)</sup>	5 134	55 000 <sup>10)</sup>	14 500 <sup>10)</sup>
	Lehrerbildende Anstalten	1954	18	200 <sup>10)</sup>	...	3 477	...
	Hochschulen	1957	...	709	1	19 231	4 264
Großbritannien und Nordirland							
England und Wales	Volksschulen	1956	24 511	156 486	114 601	4 673 987	2 260 904
	Mittel- und Höhere Schulen 13)	1956	6 211	121 191	56 453	2 474 650 <sup>14)</sup>	1 218 851 <sup>14)</sup>
	Lehrerbildende Anstalten	1956	...	2 404	1 647	...	...
	Hochschulen	1957	19	...	...	78 914 <sup>15)</sup>	18 972 <sup>15)</sup>
Schottland 15)	Volksschulen	1956	2 296	...	...	601 129	292 834
	Mittel- und Höhere Schulen	1956	...	...	5 742	240 148	118 550
	Lehrerbildende Anstalten	1957	7	...	...	4 024 <sup>15)</sup>	3 277 <sup>15)</sup>
	Hochschulen	1957	5	...	...	15 686	4 383 <sup>15)</sup>
Nordirland	Volksschulen	1957	1 576	6 506	4 602	208 591	103 656
	Mittel- und Höhere Schulen	1957	137	2 510	1 130	53 022	25 044
	Berufsbildende Schulen	1957	33	...	...	5 462	1 234
	Lehrerbildende Anstalten	1957	2	...	...	1 576 <sup>11)</sup>	997 <sup>11)</sup>
	Hochschulen	1957	2	...	...	2 537 <sup>11)</sup>	600 <sup>11)</sup>
Irland	Volksschulen 16) 17)	1956	4 869	13 402	9 067	503 381	...
	Mittel- und Höhere Schulen 18)	1956	480	4 739	2 570	62 429 <sup>19) 20)</sup>	29 950 <sup>19) 20)</sup>
	Berufsbildende Schulen 18)	1956	276	1 487	...	23 445	11 100
	Lehrerbildende Anstalten 18)	1956	12	...	...	1 602 <sup>12)</sup>	1 209 <sup>12)</sup>
	Hochschulen 21)	1956	3	745	...	8 940 <sup>12)</sup>	2 163 <sup>12)</sup>
Italien	Volksschulen	1955	42 690	179 375	...	4 740 738	2 270 089
	Mittel- und Höhere Schulen	1955	3 299	57 534	...	659 322	265 692
	Berufsbildende Schulen	1955	3 250	61 586	...	742 750	222 689
	Lehrerbildende Anstalten	1955	522	10 309	...	112 331	94 639
	Hochschulen	1955	34	3 935	...	206 058	53 766
Jugoslawien	Volksschulen	1956	14 113	41 055	26 051	1 660 209	788 878
	Mittel- und Höhere Schulen	1956	2 466	23 903	11 494	598 604	259 137
	Berufsbildende Schulen	1956	1 276	8 760	3 022	194 862	56 823
	Lehrerbildende Anstalten	1956	97	1 639	648	29 012	17 463
	Hochschulen	1956	86	3 990	828	64 185	18 936

\* Im allgemeinen beziehen sich die Zahlen auf öffentliche und private Schulen und der Schulbeginn auf das angegebene Jahr. Grundsätzlich sind Einrichtungen der Erwachsenenbildung, Abendschulen, Lehrlingskurse und Fernunterricht hier ausgenommen. Für die verschiedenen Schularten gelten folgende Definitionen: **Volksschulen:** Grund- und Volksschulen, die durch Vollunterricht eine Grund- bzw. Vollausbildung an Kinder im Volksschulpflichtigen oder üblichen Alter vermitteln. Die Schuldauer ist von Land zu Land verschieden und beträgt 4 bis 9 Jahre. **Mittel- und Höhere Schulen:** Allgemeinbildende Schulen mit weiter gestrecktem Lehrplan als dem der Volksschule. Aufbauklassen an Volksschulen und andere weiterführende Klassen sind hier im allgemeinen inbegriffen. **Berufsbildende Schulen:** Schulen, die nach Abschluß der Volksschule der Ausbildung und Fortbildung in einem bestimmten Beruf dienen. **Lehrerbildende Anstalten:** Anstalten und Einrichtungen zur Ausbildung von Lehrern an Volksschulen, Mittel- und Höheren Schulen und Berufsbildenden Schulen. **Hochschulen:** Universitäten, Technische- und sonstige Hochschulen. Internationale Vergleiche sind wegen Verschiedenheit der Schulsysteme, dem besonderen Zweck der Berichterstattung und dem verschiedenen Grad der Genauigkeit der Angaben nur mit größter Vorsicht vorzunehmen; ohne sonstiges beamtetes wissenschaftliches Personal und ohne wissenschaftliche Assistenten. Weitere Anmerkungen siehe nächste Seite.

# Unterricht und Bildung

## Bildungsanstalten

Anzahl der Schulen, der Lehrpersonen und der eingetragenen Schüler\*

Land	Schulart	Erhebungs- jahr	Anzahl der Schulen	Lehrpersonen		eingetragene Schüler bzw. Studierende	
				insgesamt	darunter weiblich	insgesamt	darunter weiblich
noch: Europa							
Niederlande	Volksschulen	1957	7 832	43 613	21 509	1 519 952	741 172
	Mittel- und Höhere Schulen <sup>22)</sup>	1957	1 559	14 204	3 580	330 170	151 744
	Berufsbildende Schulen	1957	1 868	...	...	202 937 <sup>5)</sup>	90 756 <sup>5)</sup>
	Lehrerbildende Anstalten <sup>23)</sup>	1957	85	...	...	17 179	...
	Hochschulen <sup>11)</sup>	1957	11	...	...	32 385	5 866
Norwegen <sup>15)</sup>	Volksschulen	1955	6 624	16 053	7 259	447 250	218 998
	Mittel- und Höhere Schulen	1955	296	2 941	544	49 102	23 178
	Berufsbildende Schulen	1955	536	7 111	...	4 459	16 309
	Lehrerbildende Anstalten	1955	21	502	...	3 438	2 083
	Hochschulen	1957	...	963	61	6 135	1 158
Österreich	Volksschulen	1957	5 236	25 165	13 593	716 032	355 661
	Mittel- und Höhere Schulen	1957	193	...	...	82 579	31 105
	Berufsbildende Schulen	1957	497	8 881	...	197 950	71 472
	Lehrerbildende Anstalten	1957	52	685	332	5 473	3 454
	Hochschulen	1957	14	2 632	...	27 296	6 043
Polen u. Ostgeb. d. DR z.z. unter poln. Verwaltung	Volksschulen	1958	...	...	...	4 238 112	...
	Mittel- und Höhere Schulen	1958	...	...	...	199 230	...
	Berufsbildende Schulen	1957	3 383	...	...	332 127 <sup>12)</sup>	116 000 <sup>12)</sup>
	Lehrerbildende Anstalten	1957	...	...	...	66 153 <sup>12)</sup>	51 696 <sup>12)</sup>
	Hochschulen	1957	...	...	...	124 094 <sup>12)</sup>	45 115 <sup>12)</sup>
Portugal	Volksschulen	1956	16 678	23 383	20 239	841 422	397 002
	Mittel- und Höhere Schulen	1956	380	4 919	2 461	76 637	36 512
	Berufsbildende Schulen	1956	251	...	...	64 977	15 723 <sup>10)</sup>
	Lehrerbildende Anstalten	1956	23	...	...	2 777	...
	Hochschulen	1957	...	1 478	130	19 580	5 249
Rumänien	Volksschulen <sup>24)</sup>	1957	...	...	...	1 818 979	867 834
	Mittel- und Höhere Schulen <sup>24)</sup>	1957	16 131	90 900 <sup>10)</sup>	...	156 290	74 986
	Berufsbildende Schulen	1957	628	8 023	...	123 954	...
	Lehrerbildende Anstalten	1957	19	...	...	5 689	...
	Hochschulen	1957	92	...	...	77 913 <sup>19)</sup>	...
Schweden	Volksschulen <sup>15)</sup>	1956	...	...	...	885 000	...
	Mittel- und Höhere Schulen	1957	395	13 129 <sup>10)</sup>	5 769 <sup>10)</sup>	199 390 <sup>10)</sup>	109 460 <sup>10)</sup>
	Berufsbildende Schulen	1957	...	...	...	47 782	...
	Lehrerbildende Anstalten	1957	...	...	...	4 490 <sup>8)</sup>	3 230 <sup>8)</sup>
	Hochschulen	1957	15	...	...	25 900 <sup>10)</sup>	7 800 <sup>10)</sup>
Schweiz	Volksschulen <sup>15)</sup>	1956	...	...	...	548 875	270 066
	Mittel- und Höhere Schulen <sup>15)</sup>	1956	...	...	...	125 957	57 450
	Berufsbildende Schulen <sup>25)</sup>	1956	...	...	...	7 682	3 518
	Lehrerbildende Anstalten	1953	31	...	...	...	...
	Hochschulen	1957	9	2 171	...	17 625	2 625
Sowjetunion u. Ostgeb. d. DR z.z. unter sowjet. Verwaltung	Volksschulen	1957	...	...	...	30 624 900	...
	Mittel- und Höhere Schulen	1957	...	...	...	...	...
	Berufsbildende Schulen	1957	...	...	...	2 000 000 <sup>26)</sup>	...
	Hochschulen	1957	...	...	...	2 000 000 <sup>26)</sup>	...
Spanien	Volksschulen <sup>15)</sup>	1956	...	67 190	39 428	2 687 440	1 311 651
	Mittel- und Höhere Schulen	1956	...	...	...	364 391	120 685
	Berufsbildende Schulen	1955	432	8 377	1 130	162 026	43 803
	Lehrerbildende Anstalten	1957	132	...	...	37 279	21 300 <sup>10)</sup>
	Hochschulen	1957	...	...	...	105 504	19 350 <sup>10)</sup>
Tschechoslowakei	Volksschulen	1957	...	73 458	...	1 916 660	...
	Mittel- und Höhere Schulen	1957	...	5 131	...	88 410	990 347
	Berufsbildende Schulen	1958	638	8 995	...	129 243	58 862
	Lehrerbildende Anstalten	1957	91 <sup>28)</sup>	...	...	23 734 <sup>29)</sup>	19 183
	Hochschulen	1957	27 <sup>28)</sup>	1 486 <sup>28)</sup>	...	46 716 <sup>29)</sup>	11 880 <sup>29)</sup>
Türkei <sup>15)</sup>	Volksschulen	1956	19 777	47 905	...	2 131 148	...
	Mittel- und Höhere Schulen	1956	558	6 426	...	191 240	...
	Berufsbildende Schulen	1956	...	...	...	180 007	...
	Lehrerbildende Anstalten	1956	...	...	...	20 000 <sup>10)</sup>	...
	Hochschulen	1957	...	...	...	39 283	5 822
Ungarn	Volksschulen	1957	...	53 667	...	1 259 114	...
	Mittel- und Höhere Schulen	1957	...	...	...	82 772	...
	Berufsbildende Schulen	1957	...	...	...	43 741	...
	Hochschulen	1957	...	...	...	24 013	...

1) Die Schulen mit neuorganisiertem Schulaufbau umfassen sämtliche Arten der allgemeinbildenden Schulen ohne Sonderschulen.  
2) Einschl. Berufsschulen (pflichtmäßiger Unterricht von 6 bis 12 Wochenstunden).  
3) Einschl. 449 Seminare für das Lehramt an Höheren Schulen mit 3 792 (1 265 weiblichen) Studienreferendaren, an deren Ausbildung 1 138 (169 weibliche) Lehrkräfte von Höheren Schulen beteiligt sind.  
4) Sommersemester 1959 einschl. Kunst-, Musik- und Sporthochschulen.  
5) Ohne Schüler in Kursen.  
6) Ohne Lehrlinge.  
7) Ohne Schulen für Schwestern, Hebammen und Bühnenkünstler.  
8) Ohne Ausbildung von Lehrkräften für Kindergärtnerinnen.  
9) Ohne Hochschule für Musik.  
10) Schätzung bzw. vorläufige Zahl.  
11) Nur Universitäten.  
12) Einschl. Abendschulen.  
13) Einschl. Berufsbildende Schulen.  
14) 1956/57 wurden 15 981 Studenten (davon 11 319 weibliche) neu zugelassen, während 14 554 Studenten (davon 10 259 weibliche) absolvierten.  
15) Nur öffentliche Schulen.  
16) Einschl. Vorschulen.  
17) Einschl. einiger Sonderschulen.  
18) Nur staatlich anerkannte Schulen.  
19) Einschl. Schülern in Kursen.  
20) Ohne Abendschulen.  
21) Ohne technische Anstalten und College of Arts.  
22) Ohne Kurse und Abendlehrgänge.  
23) Nur Ausbildung für das Lehramt an Volksschulen.  
24) Einschl. Schulen für die bäuerliche und Arbeiterjugend sowie Kurse und Fernkurse.  
25) Nur Handelsschulen.  
26) Einschl. Ausbildung von Hochschullehrern sowie Kurslehrern.  
27) Einschl. Ausbildung von Hochschullehrern ohne 11 904 Arbeiter in Abend- und Fernkursen.  
28) Ohne

Weitere Anmerkungen siehe nächste Seite.

# Unterricht und Bildung

## Bildungsanstalten

Anzahl der Schulen, der Lehrpersonen und der eingetragenen Schüler \*

Land	Schulart	Erhebungs- jahr	Anzahl der Schulen	Lehrpersonen		eingetragene Schüler bzw. Studierende	
				insgesamt	darunter weiblich	insgesamt	darunter weiblich
<b>Afrika</b>							
Südafrikanische Union 31)	Volksschulen	1955	10 281	58 644	29 626	1 964 249	976 757
	Mittel- und Höhere Schulen	1955		...	...	14 796 32)	...
	Berufsbildende Schulen	1955		...	...	13 170	...
	Lehrerbildende Anstalten	1955		858	...	35 314 33)	...
	Hochschulen	1957		...	...	...	...
Vereinigte Arabische Republik							
Ägypten	Volksschulen 34) 35)	1957	7 422	55 766	17 944	2 086 704	783 961
	Mittel- und Höhere Schulen 35)	1957	980	23 735	4 096	387 619	88 193
	Berufsbildende Schulen 34)	1957	187	4 740	776	6 007	13 103
	Lehrerbildende Anstalten	1957	87	2 867	1 078	28 397	12 363
	Hochschulen 35)	1957	21	2 937	208	78 141	10 410
Syrien 36)	Volksschulen	1957	3 014	11 232	...	375 746	...
	Mittel- und Höhere Schulen	1957	286	4 046	...	61 757	...
	Berufsbildende Schulen	1957	15	234	...	2 656	...
	Lehrerbildende Anstalten	1957	8	75	...	1 231	...
	Hochschulen	1957	1	...	...	7 849	...
<b>Amerika</b>							
Nord- und Mittel- amerika							
Guatemala	Volksschulen	1957	3 670	8 796 37)	5 987 37)	249 832	109 515
	Mittel- und Höhere Schulen	1957	79	1 598 37)	451	14 821	5 557
	Berufsbildende Schulen	1957	95	1 230 37)	452 37)	10 516 10)	5 681 10)
	Lehrerbildende Anstalten	1957	...	...	...	3 000 10)	1 250 10)
	Hochschulen	1955	1	...	5	3 244	...
Honduras (Rep.)	Volksschulen	1957	2 415	4 472 38)	...	147 367	71 491
	Mittel- und Höhere Schulen	1956	50	115 38)	...	2 035	286
	Berufsbildende Schulen	1956		346 38)	...	5 211	2 464
	Lehrerbildende Anstalten	1956		345 38)	...	2 797	1 990
	Hochschulen	1956		169	...	1 137	...
Jamaika	Volksschulen	1956	706 16)	4 500 10) 16)	3 650 10) 16)	232 900 10)	119 000 10)
	Mittel- und Höhere Schulen	1956	29	488 10)	285 10)	9 000 10)	5 000 10)
	Berufsbildende Schulen	1956	7	71	23	1 055	648
	Lehrerbildende Anstalten	1956	5	23	23	455	340
	Hochschulen	1956	1	111	18	494	169
Kanada	Volksschulen	1956	...	130 000 10) 16)	...	2 773 063	...
	Mittel- und Höhere Schulen 13)	1956	...		...	552 509 10)	...
	Lehrerbildende Anstalten	1954	120		828 10)	12 000	9 850 10)
	Hochschulen 39)	1957	...		...	84 498	18 830
Kuba	Volksschulen	1955	...	23 104	19 076	701 652	356 907
	Mittel- und Höhere Schulen	1956	...	1 277	728	35 746	14 927
	Berufsbildende Schulen	1955	59	2 143	744	23 817	8 673
	Lehrerbildende Anstalten 15)	1955	34	1 508	1 296	11 128	10 501
	Hochschulen	1955	7	975	180	24 273	10 934
Mexiko	Volksschulen	1956	29 010	87 431	56 891	4 757 725	1 682 232
	Mittel- und Höhere Schulen	1955	594	11 129	...	101 155	33 505
	Berufsbildende Schulen	1955	297	4 720	...	53 790	24 182
	Lehrerbildende Anstalten 15)	1955	112	3 644	...	26 015	15 056
	Hochschulen	1957	...	...	...	103 485	28 841
Puerto Rico	Volksschulen	1955	...	...	...	436 039	...
	Mittel- und Höhere Schulen	1955	...	...	...	53 727	...
	Hochschulen	1958	...	...	...	21 352	9 479
Vereinigte Staaten	Volksschule 15)	1957	...	784 000 16)	...	22 780 000 16)	...
	Mittel- und Höhere Schulen 13) 15)	1957	...	470 000	...	10 054 000	...
	Lehrerbildende Anstalten	1957	199	...	...	294 688	153 488
	Hochschulen	1957	1 681	...	...	2 742 250	898 362
<b>Südamerika</b>							
Argentinien	Volksschulen	1955	17 237	120 051	104 131	2 735 022	1 311 490
	Mittel- und Höhere Schulen	1954	459	15 948	8 585	102 742	33 910
	Berufsbildende Schulen	1954	1 340	25 542	11 437	216 343	102 821
	Lehrerbildende Anstalten	1954	316	10 882	8 274	86 009	75 391
	Hochschulen	1957	...	...	...	155 631	47 088
Brasilien 10)	Volksschulen	1958	82 953	182 602	...	5 775 246	2 836 566
	Mittel- und Höhere Schulen	1958	3 234	49 231	21 240	735 358	337 977
	Berufsbildende Schulen	1958	1 636	19 299	4 768	180 682	50 382
	Lehrerbildende Anstalten	1957	1 421	11 674	7 312	79 423	70 030
	Hochschulen	1958	764	14 792	...	75 452	...

31) Bei Volks-, Mittel- und Höheren Schulen sind eingeschlossen: Kindergärten, 22 staatlich nicht unterstützte Handelsschulen und 9 Sonderschulen für asiatische und farbige Kinder.- 32) Ohne Landwirtschaftsschulen.- 33) Einschl. Studenten in Kursen und Externen.- 34) Schüler an handwerklichen Vorbereitungsklassen - früher unter Volksschulen enthalten - sind unter Berufsbildenden Schulen aufgeführt.- 35) Ohne Universität Al Azhar, 1 789 Lehrpersonen und 37 215 männliche Studenten.- 36) Schulen unter Aufsicht des Unterrichtsministers.- 37) Die Lehrpersonen für die Lehrerbildenden Anstalten sind in den Angaben für Mittel- und Höhere Schulen enthalten.- 38) Zusätzlich weitere 513 Lehrkräfte, die gleichzeitig an weiteren Schulen verschiedener Art unterrichten.

# Unterricht und Bildung

## Bildungsanstalten

Anzahl der Schulen, der Lehrpersonen und der eingetragenen Schüler \*

Land	Schulart	Erhebungs- jahr	Anzahl der Schulen	Lehrpersonen		eingetragene Schüler bzw. Studierende	
				insgesamt	darunter weiblich	insgesamt	darunter weiblich
noch: Südamerika							
Chile	Volksschulen	1956	6 886 <sup>16)</sup>	24 979 <sup>16)</sup>	...	1 011 429	...
	Mittel- und Höhere Schulen	1956	389	7 785	...	125 445	...
	Berufsbildende Schulen	1954	112	...	...	30 988	15 189
	Lehrerbildende Anstalten	1957	6	207	...	3 132	1 830
	Hochschulen	1957	29	971	...	8 273	2 465
Kolumbien	Volksschulen	1957	16 695	35 327	27 377	1 381 290	682 545
	Mittel- und Höhere Schulen	1957	787	8 787	2 808	107 627	36 160
	Berufsbildende Schulen	1957	581	4 375	2 016	48 079	28 508
	Lehrerbildende Anstalten	1957	159	1 876	1 084	16 392	12 583
	Hochschulen	1957	128	3 259	248	15 971	2 850
Paraguay	Volksschulen	1957	2 049	9 914	...	283 454	...
	Mittel- und Höhere Schulen <sup>13)</sup>	1957	97	1 500	...	19 250	...
	Lehrerbildende Anstalten	1955	29	570	...	3 307	3 145
	Hochschulen	1957	1	347	...	3 484	808
Uruguay	Volksschulen	1955	...	7 074	...	243 173	...
	Mittel- und Höhere Schulen	1955	121	...	...	49 104	26 077
	Berufsbildende Schulen	1955	...	...	...	14 651	5 864
	Lehrerbildende Anstalten <sup>40)</sup>	1955	1	...	...	301	...
	Hochschulen	1957	...	1 809	...	16 000 <sup>10)</sup>	...
Venezuela	Volksschulen	1957	...	20 334	16 088	735 111	360 542
	Mittel- und Höhere Schulen	1957	...	3 337	1 079	53 194	18 305
	Berufsbildende Schulen	1957	...	1 245	403	20 039	10 924
	Lehrerbildende Anstalten	1957	...	890	350	8 606	7 261
	Hochschulen	1957	...	1 448	72	10 270	2 591
Asien							
China (Taiwan)	Volksschulen	1957	1 597	31 958	11 452	1 480 557	684 406
	Mittel- und Höhere Schulen	1957	197	8 436	1 648	194 586	63 732
	Berufsbildende Schulen	1957	105	3 999	557	69 823	16 407
	Lehrerbildende Anstalten	1957	11	850	224	10 112	4 431
	Hochschulen	1957	16	1 865	238	22 779	3 623
China (Volksrep.)	Volksschulen	1955	504 077	1 593 613	...	53 126 401	...
	Mittel- und Höhere Schulen	1955	5 120	...	...	3 899 626	...
	Berufsbildende Schulen	1955	...	...	...	280 203	...
	Lehrerbildende Anstalten	1955	555	19 621	...	393 000	...
	Hochschulen	1955	194	42 066	...	...	...
Indien	Volksschulen	1958	278 298	710 139	...	23 922 567	7 387 304
	Mittel- und Höhere Schulen	1955	32 568	338 188	58 929	6 809 680	1 340 013
	Berufsbildende Schulen	1955	5 685	...	...	334 693	58 086
	Lehrerbildende Anstalten	1955	1 030	...	...	104 714	30 070
	Hochschulen	1956	...	...	...	798 174	109 040
Indonesien	Volksschulen	1958	33 839	176 653 <sup>10)</sup>	47 539	7 316 056 <sup>10)</sup>	3 084 678
	Mittel- und Höhere Schulen	1955	2 668	19 776 <sup>10)</sup>	...	340 830 <sup>10)</sup>	...
	Berufsbildende Schulen	1955	763	8 945 <sup>10)</sup>	...	106 094 <sup>10)</sup>	...
	Lehrerbildende Anstalten	1955	960	11 720 <sup>10)</sup>	...	194 318 <sup>10)</sup>	...
	Hochschulen	1956	...	...	...	22 707 <sup>15)</sup>	3 829 <sup>15)</sup>
Israel	Volksschulen	1956	1 157	13 178	7 516	310 585	147 775
	Mittel- und Höhere Schulen <sup>20)</sup>	1956	163	2 147	616	21 533	11 530
	Berufsbildende Schulen	1956	82	1 116	227	12 343	3 652
	Lehrerbildende Anstalten	1956	24	573	207	4 174	3 669
	Hochschulen	1957	12	...	...	8 898	2 258
Japan	Volksschulen	1957	26 988	351 533	160 893	12 956 285	6 346 934
	Mittel- und Höhere Schulen	1957	16 607	...	...	7 145 328	3 562 395
	Berufsbildende Schulen	1957	2 604	291 332	60 913	917 945	361 028
	Lehrerbildende Anstalten	1957	118	...	...	70 546	23 281
	Hochschulen	1957	...	...	...	556 190	89 174
Pakistan	Volksschulen	1957	43 507	116 236	8 379	4 085 310	...
	Mittel- und Höhere Schulen	1957	5 675	...	...	1 278 441	133 993
	Lehrerbildende Anstalten <sup>41)</sup>	1957	95	440	85	7 832	...
	Hochschulen	1957	163	...	...	107 134	...
Australien und Ozeanien							
Australien	Volksschulen <sup>18)</sup>	1957	8 560 <sup>10)</sup>	43 575 <sup>10)</sup>	26 685 <sup>10)</sup>	1 423 098 <sup>10)</sup>	692 329 <sup>10)</sup>
	Mittel- und Höhere Schulen	1957	1 510 <sup>10)</sup>	18 278 <sup>10)</sup>	7 937 <sup>10)</sup>	455 998 <sup>10)</sup>	219 877 <sup>10)</sup>
	Berufsbildende Schulen <sup>15)</sup>	1957	170	8 700	...	64 210	1 280 <sup>10)</sup>
	Lehrerbildende Anstalten <sup>15)</sup>	1957	23	630	218	10 756	6 723
	Hochschulen	1957	180	12 469	...	42 492	8 964
Neuseeland	Volksschulen	1956	2 434	10 651	5 647	377 655	183 107
	Mittel- und Höhere Schulen <sup>13)</sup>	1956	336	4 293	1 646	92 419 <sup>5)</sup>	45 171
	Lehrerbildende Anstalten	1956	5	...	...	3 605	2 359
	Hochschulen	1957	...	633	52	11 761	2 759

39) Angaben unvollständig; insgesamt etwa 86 500 eingeschriebene Studenten.- 40) Nur Lehrerseminare.- 41) Ohne Ausbildung von Hochschullehrern.

# Land- und Forstwirtschaft, Fischerei

## Anbau und Ernte von Linsen

Land Gebiet	Anbaufläche				Ernteertrag			
	Ø 1948/52	1957	1958	1959 <sup>1)</sup>	Ø 1948/52	1957	1958	1959 <sup>1)</sup>
	1 000 ha				1 000 t			
<b>Europäische Länder</b>								
Bulgarien	13	4	4	...	7	2	1	...
Frankreich	15	12	13	12	9	8	12	8
Griechenland	13	19	16	14	7	15	10	10
Italien	25	26	24	27	13	17	17	12
Jugoslawien	12 <sup>2)</sup>	2	2	...	12 <sup>2)</sup>	1	1	...
Rumanien	9 <sup>2)</sup>	3	3	...	3 <sup>2)</sup>	3	2	...
Spanien	48 <sup>2)3)</sup>	43	42	42	21 <sup>2)3)</sup>	29	28	31
Tschechoslowakei	12 <sup>4)</sup>	2	2	...	1 <sup>2)3)</sup>	2	1	...
Ungarn	6 <sup>4)</sup>	4	5	...	...	3	2	...
Türkei	51	32	83	81	50	73	70	74
<b>Außereuropäische Länder</b>								
Athiopien	...	...	...	...	75	64	63	...
Algerien	33	13	16	...	16	7	8	7
Argentinien	25	19	13	...	25	8	4	...
Chile	19 <sup>5)</sup>	21	28	32	13	13	14	20
Ecuador	8 <sup>5)</sup>	8	12	...	5 <sup>5)</sup>	9	9	...
Indien	569 <sup>6)</sup>	521	510	620	291	191	178	249
Irak	10	13	13	...	6	8	3	...
Jordanien	15	24	25	...	8	12	4	...
Libanon	2	2	3	2	2	3	2	3
Mexiko	3	4	4	...	2	3	3	...
Pakistan	156	170	149	149	94	93	80	80
Peru	3	4	...	...	4	4	5	...
Tunesien	2	4	...	...	1	1	1	...
Vereinigte Arabische Republik								
Ägypten	30	35	31	...	45	53	42	...
Syrien	58	93	119	84	39	77	36	32 <sup>3)</sup>
<b>Welt (ohne Sowjetunion)</b>	1 380	1 280	1 270	1 350	760	700	590	660

1) Vorläufige Zahlen.- 2) Durchschnitt von 4 Jahren.- 3) Nichtamtlich.- 4) Durchschnitt von 2 Jahren.- 5) 1952.- 6) Durchschnitt von 3 Jahren.

## Anbau und Ernte von Trockenerbsen

Land Gebiet	Anbaufläche				Ernteertrag			
	Ø 1948/52	1957	1958	1959 <sup>1)</sup>	Ø 1948/52	1957	1958	1959 <sup>1)</sup>
	1 000 ha				1 000 t			
<b>Europäische Länder</b>								
Belgien	6	9	8	...	15	29	21	...
Bulgarien	12	9	9	...	9	13	8	...
Dänemark	10	9	7	...	23	21	15	...
Finnland	10	9	8	...	14	13	10	...
Frankreich	25	22	22	16	37	43	37	28
Großbritannien und Nordirland	76	37	35	27	140	77	42	67
Italien	19	17	17	17	12	13	12	13
Jugoslawien	8	9	8	...	8	10	5	...
Niederlande	24	35	29	...	67	116	93	...
Polen und Ostgeb. d. DR z.Zt. unter poln. Verwaltung 2)	93 <sup>3)</sup>	78	51	...	102 <sup>3)</sup>	65	56	...
Rumanien	81 <sup>4)</sup>	37	36	...	62 <sup>4)</sup>	31	23	...
Schweden	24	26	24	...	37	37	32	...
Spanien	36 <sup>4)5)</sup>	32	35	...	19 <sup>4)5)</sup>	19	23	25
Tschechoslowakei	10 <sup>4)5)</sup>	16	14	...	12 <sup>4)5)</sup>	13	14	...
Türkei	2	1	2	2	1	1	2	2
Ungarn	28 <sup>4)5)</sup>	50	49	...	28 <sup>4)5)</sup>	70	30	...
<b>Außereuropäische Länder</b>								
Algerien	9	6	4	...	5	3	2	5
Argentinien	15	16	17	...	19	13	14	...
Chile	21 <sup>3)</sup>	16	18	24	17	12	9	7
Indien	1 056 <sup>6)</sup>	972 <sup>6)</sup>	1 148 <sup>6)</sup>	1 120 <sup>6)</sup>	656	580	613	724
Japan	10 <sup>6)</sup>	15	4	12	12	17	4	17
Kanada	22	34	29	26	26	38	31	27
Kongo, (ehem. Belg.-2)	92	124	119	...	51	78	68	...
Neuseeland	13	13	10	...	24	28	...	...
Peru 2)	12	7	...	...	13	6	7	...
Ruanda-Urundi 7)	122	87	95	...	77	64	75	...
Vereinigte Staaten	113	110	83	121	139	151	113	198
<b>Welt (ohne Sowjetunion)</b>	5 300	5 400	5 500	5 500	4 800	4 800	4 600	4 800

1) Vorläufige Zahlen.- 2) Einschl. anderer Hülsenfrüchte.- 3) Durchschnitt von 3 Jahren.- 4) Durchschnitt von 4 Jahren.- 5) Nichtamtlich.- 6) Nur angesäte Fläche.- 7) Nur in Dörfern.

## Land- und Forstwirtschaft, Fischerei

## Anbau und Ernte von Saubohnen

Land Gebiet	Anbaufläche				Ernteertrag			
	Ø 1948/52	1957	1958	1959 <sub>1)</sub>	Ø 1948/52	1957	1958	1959 <sub>1)</sub>
	1 000 ha				1 000 t			
<b>Europäische Länder</b>								
Belgien	3	3	3	...	8	7	9	7
Frankreich <sup>2)</sup>	48	50	47	46	52	66	64	58
Griechenland	28	25	25	24	20	23	25	23
Großbritannien und Nordirland	44	35	36	32	93	78	73	68
Italien	541	566	555	565	381	586	505	481
Niederlande	4	1	1	...	10	3	3	...
Österreich	1	...	...	...	1	1	1	...
Portugal	57	58	58	56	49	56	41	42
Spanien	122	144	148	153	82	104	121	146
Türkei	423 <sup>4)</sup>	36	58	40	38 <sup>3)</sup>	42	49	50
Tschechoslowakei	2 <sup>3)</sup>	5	4	...	3 <sup>3)</sup>	4	5	...
<b>Außereuropäische Länder</b>								
Algerien	35	42	37	...	21	21	23	23
Argentinien	1	1	1	...	4	5	4	...
Brasilien	83	88	101	...	35 <sup>3)</sup>	37	53	...
China (Volksrepublik) <sup>5)</sup>	2 935 <sup>3)</sup>	...	...	...	2 940 <sup>3)</sup>	...	...	...
Cypern	3	4	4	...	3	4	3	...
Ecuador	166 <sup>6)</sup>	11	...	...	13 <sup>6)</sup>	12	...	...
Japan	237 <sup>7)</sup>	207 <sup>7)</sup>	207 <sup>7)</sup>	207 <sup>7)</sup>	26	21	...	...
Libanon	2	2	2	...	4	5	4	...
Marokko (ehem. Franz.-)	57	62	...	...	28	13	...	...
Mexiko	39	39	39	...	20	28	28	...
Peru	31	24	...	...	47	26	27	...
Tunesien	48	47	...	...	34	15	18	...
Vereinigte Arabische Republik	...	...	...	...	...	...	...	...
Ägypten	156	149	149	...	257	254	210	...
Syrien	20	13	12	11 <sup>4)</sup>	23	10	7	8 <sup>4)</sup>
<b>Welt</b>	4 400	4 500	4 500	4 600	4 300	4 600	4 500	4 500

1) Vorläufige Zahlen.- 2) Teilweise zusammen mit anderen Feldfrüchten angebaut.- 3) Durchschnitt von 4 Jahren.- 4) Nichtamtlich.- 5) 22 Provinzen.- 6) 1952.- 7) Angesetzte Fläche.

## Anbau und Ernte von Zuckerrüben\*

## Erzeugung von Rübenzucker

Land	Anbaufläche				Ernte bzw. Erzeugung							
	Ø 1948/52	1957	1958	1959 <sub>1)</sub>	Zuckerrüben				Rübenzucker (Rohwert)			
					Ø 1948/52	1957	1958	1959 <sub>1)</sub>	Ø 1948/52	1957	1958	1959 <sub>1)</sub>
	1 000 ha				1 000 t							
<b>Europäische Länder</b>												
Bundesrepublik Deutschland einschl. Saarland ohne Berlin	192	259	284	287 <sup>3)</sup>	5 824	9 692	11 237	8 169	824 <sup>2)</sup>	1 551 <sup>2)</sup>	1 876 <sup>2)</sup>	1 390 <sup>2)</sup>
Belgien 4)	59 <sup>5)</sup>	62	66	68 <sup>3)</sup>	2 135 <sup>5)</sup>	2 600	3 200	1 213	330	388	463	212 <sup>3)</sup>
Bulgarien	41	63	61	77 <sup>3)</sup>	516 <sup>5)</sup>	1 434	887 <sup>6)</sup>	...	64	117	149	162 <sup>3)</sup>
Dänemark	66	86	69	50	2 193	2 390 <sup>6)</sup>	2 477 <sup>6)</sup>	1 579	318 <sup>3)</sup>	367	400	250 <sup>3)</sup>
Finnland	9	12 <sup>3)</sup>	13	14 <sup>3)</sup>	197 <sup>3)</sup>	250 <sup>3)</sup>	237 <sup>3)</sup>	241 <sup>3)</sup>	21 <sup>3)</sup>	31	38	45 <sup>3)</sup>
Frankreich	314 <sup>3)</sup>	313 <sup>3)</sup>	341 <sup>3)</sup>	363 <sup>3)</sup>	8 344 <sup>3)</sup>	10 600 <sup>3)</sup>	11 600 <sup>3)</sup>	6 500 <sup>3)</sup>	1 085	1 535	1 561	1 051
Großbritannien und Nordirland	168	173	178	166	4 525	4 612 <sup>8)</sup>	5 834 <sup>8)</sup>	5 414 <sup>8)</sup>	626	611	799 <sup>3)</sup>	826 <sup>3)</sup>
Irland 4)	24	29	34	27	591	808	798	...	93	122	114 <sup>3)</sup>	138 <sup>3)</sup>
Italien 9)	168	210	248	275	4 590	5 972 <sup>4)</sup>	7 451 <sup>4)</sup>	...	598	821	1 116 <sup>3)</sup>	1 410 <sup>3)</sup>
Jugoslawien	89	83	75	80	1 179	2 030	1 480	2 530 <sup>3)</sup>	133	256	183 <sup>3)</sup>	282 <sup>3)</sup>
Niederlande	62	65	81	93	2 598	2 689	3 878	3 100 <sup>3)</sup>	364	385	574	500 <sup>3)</sup>
Österreich	31	43	47	55	716	1 655	2 005	1 746	104	276	300	310 <sup>3)</sup>
Polen und Ostgeb. d. DR z.Zt. unter poln. Verwaltung	304 <sup>10)</sup>	338	358	375 <sup>3)</sup>	5 746 <sup>10)</sup>	7 621	8 427	...	871 <sup>5)</sup>	1 154 <sup>11)</sup>	1 192	974 <sup>3)</sup>
Rumänien	82 <sup>10)</sup>	131 <sup>12)</sup>	141	197 <sup>3)</sup>	888 <sup>10)</sup>	2 043	1 732	3 000 <sup>3)</sup>	119 <sup>5)</sup>	185	200 <sup>11)</sup>	292 <sup>11)</sup>
Schweden	52	54	51	51 <sup>3)</sup>	1 777	2 103	1 733	1 730 <sup>3)</sup>	284	322	263	290 <sup>3)</sup>
Schweiz	6	6	6	5	207	230	292	236	27	37	36	39 <sup>3)</sup>
Sowjetunion und Ostgeb. d. DR z.Zt. unter sowjet. Verwaltung	1 160 <sup>3)</sup>	2 110	2 495	2 800 <sup>3)</sup>	17 500 <sup>3)</sup>	39 700	52 560	54 000 <sup>3)</sup>	2 669 <sup>11)</sup>	4 882 <sup>11)</sup>	5 400 <sup>11)</sup>	5 880 <sup>3)</sup>
Spanien 4)9)	112	102	133	165 <sup>3)</sup>	2 176 <sup>5)</sup>	2 285	3 207	3 762 <sup>3)</sup>	290	326 <sup>11)</sup>	438	511 <sup>3)</sup>
Tschechoslowakei	232 <sup>5)</sup>	227	232	227 <sup>3)</sup>	5 420 <sup>5)</sup>	6 775	6 946	...	719	861 <sup>11)</sup>	930 <sup>11)</sup>	842 <sup>3)</sup>
Türkei	50 <sup>5)</sup>	144	144	167 <sup>3)</sup>	963 <sup>5)</sup>	2 198	2 338	3 175 <sup>3)</sup>	161 <sup>3)</sup>	349 <sup>3)</sup>	380 <sup>3)</sup>	519 <sup>3)</sup>
Ungarn	114 <sup>5)</sup>	83	109	119	1 886 <sup>5)</sup>	1 878	2 070	...	253 <sup>3)</sup>	270	272	385 <sup>3)</sup>
<b>Außereuropäische Länder</b>												
Afghanistan	4 <sup>10)</sup>	4	3	5 <sup>3)</sup>	30 <sup>10)</sup>	37	35	...	4 <sup>10)</sup>	5 <sup>3)</sup>	5 <sup>3)</sup>	7 <sup>3)</sup>
China (Volksrepublik)	35 <sup>5)</sup>	...	...	...	305 <sup>5)</sup>	1 840	...	...	50	275 <sup>5)</sup>	340 <sup>5)</sup>	340 <sup>5)</sup>
Iran 3)13)	34	46	49	...	349	727	730	...	56	107	117	117 <sup>3)</sup>
Japan	13	29	36	42 <sup>3)</sup>	166	673	911	...	21	93	131 <sup>3)</sup>	150 <sup>3)</sup>
Kanada	35	34	40	40	835	896	1 175 <sup>3)</sup>	1 108	122 <sup>3)</sup>	125	168	152 <sup>3)</sup>
Uruguay	3	11	11 <sup>3)</sup>	...	51	277	264 <sup>3)</sup>	...	24	23	27 <sup>3)</sup>	27 <sup>3)</sup>
Vereinigte Staaten	296	355	360	367	9 762	14 066	13 774	15 455	1 452	1 985	1 998	2 177
<b>Welt</b>	3 910	5 490	6 080	6 520	85 750	135 760	158 570	151 710	12 380	18 360	20 450	19 700
<b>Welt (ohne Sowjetunion)</b>	2 750	3 380	3 580	3 820	68 250	96 060	106 010	97 710	9 710	13 480	15 050	13 950

\* Wenn nicht anders vermerkt, beziehen sich die Angaben auf Erntejahre (im allgemeinen September bis August), die im angegebenen Jahr begannen.

1) Vorläufige Zahlen.- 2) Quelle: Food and Agriculture Organization of the United Nations.- 3) Nichtamtlich.- 4) Angaben für Zuckerrüben beziehen sich auf die an Zuckerraffinerien abgelieferten Mengen.- 5) Durchschnitt von 3 Jahren.- 6) An Raffinerien abgelieferte Rüben ohne 674 000 t 1957 und 740 000 t 1958 für ausländische Firmen; diese Zahlen sind in den Angaben für "Welt" mitenthalten.- 7) Anbau und Ernte für die Verarbeitung in Zuckerraffinerien.- 8) Nur Ernte für Zuckerraffinerien.- 9) Erntejahr Juli bis Juni.- 10) Durchschnitt von 4 Jahren.- 11) Kalenderjahr.- 12) Ohne Anbaufläche von 1 588 ha in Dänemark, deren Rübenanbau in Schweden verarbeitet wurde.- 13) Erntejahre, die am 22. März beginnen.

## Land- und Forstwirtschaft, Fischerei

## Anbau und Ernte von Sesam

Land Gebiet	Anbaufläche				Ernteertrag			
	Ø 1948/52	1957	1958	1959 <sup>1)</sup>	Ø 1948/52	1957	1958	1959 <sup>1)</sup>
Athiopien	...	...	...	...	35,0	33,6	33,0	...
Birma	371	302	373	579 <sup>2)</sup>	42,9 <sup>3)</sup>	35,0	52,5	56,2 <sup>2)</sup>
Brasilien	...	...	...	...	4,0	...	...	...
China (Volksrepublik)	1 480 <sup>2)4)</sup>	...	...	...	830,0 <sup>2)4)</sup>	310,0	550,0	408,0 <sup>2)</sup>
Griechenland	33	29	28	30 <sup>2)</sup>	9,2	10,4	8,1	10,8 <sup>2)</sup>
Indien	2 182	2 420	2 158	2 145 <sup>2)</sup>	429,3	360,0	501,0	457,0 <sup>2)</sup>
Irak	26	24	...	...	9,4 <sup>2)5)</sup>	15,3	...	...
Iran	...	...	...	...	8,8	11,0	10,5	...
Italien	1	2	2	2	0,4	1,3	1,4	1,8
Japan	7	9	9	8	4,6	5,0	5,0	...
Jugoslawien	2	2	2	...	0,7	0,8	0,6	...
Kongo (ehem. Belg.-)	18	17	17	...	6,1	5,9 <sup>2)</sup>	5,0 <sup>2)</sup>	...
Kolumbien	15	...	...	...	8,4	20,0 <sup>2)</sup>	25,0 <sup>2)</sup>	...
Mexiko	159	198	200	210 <sup>2)</sup>	80,1	112,9	115,0	130,0 <sup>2)</sup>
Nicaragua	21	17	...	...	11,9	5,8 <sup>2)</sup>	...	...
Nigeria	57	...	...	...	13,0	16,6 <sup>2)</sup>	12,2 <sup>2)</sup>	...
Pakistan	78	76	80	...	32,9	27,7	34,5	...
Somalia	12	29	...	...	2,2	7,4	...	...
Sudan	158	213	...	...	98,4	131,5	139,3	...
Tanganjika	20	...	...	...	5,0	...	...	...
Thailand	16	21	21	21 <sup>2)</sup>	8,1	17,7	17,1	17,0
Türkei	65	80	82	77	32,0	44,0	48,0	46,5
Uganda	93	92	99	...	30,0	...	...	...
Venezuela	5	40	50	...	4,4	21,0	19,8	...
Vereinigte Arabische Republik	...	...	...	...	...	...	...	...
Ägypten	15	18	17	...	12,2	14,4	14,8	...
Syrien	14 <sup>5)</sup>	7	9	12	8,3	3,0	4,0	7,0
Westafrika (ehem. Franz.-)	16 <sup>5)</sup>	...	...	...	2,7	...	...	...
Welt (ohne Sowjetunion)	5 100	4 600	4 300	4 800	1 800	1 300	1 700	1 550

1) Vorläufige Zahlen.- 2) Nichtamtlich.- 3) Nur Sao Paulo.- 4) 1949; 22 Provinzen.- 5) Durchschnitt von 4 Jahren.- 6) Nur in Dörfern.

## Anbau und Ernte von Flachs (Leinen)

Land	Anbaufläche <sup>1)</sup>		Ernteertrag <sup>2)</sup>		Land	Anbaufläche <sup>1)</sup>		Ernteertrag <sup>2)</sup>	
	1958	1959 <sup>3)</sup>	1958	1959 <sup>3)</sup>		1958	1959 <sup>3)</sup>	1958	1959 <sup>3)</sup>
	1 000 ha		1 000 t			1 000 ha		1 000 ha	
<u>Europäische Länder</u>					<u>noch: Europäische Länder</u>				
Belgien	24	...	28,1	20,3	Spanien	16	...	10,8	...
Frankreich	40	30	20,9	20,7	Tschechoslowakei	56	...	19,3	...
Griechenland	2	1	0,4	0,4	Türkei <sup>4)</sup>	36	39	4,4	4,4
Großbritannien und Nordirland <sup>4)</sup>	...	...	0,3	...	Ungarn	8	...	...	...
Italien	11	7	1,6	0,9					
Jugoslawien	10	10	4,0	5,4	<u>Außereuropäische Länder</u>				
Niederlande	16	15	19,5	18,3	Israel	...	...	0,2	...
Österreich	...	...	0,2	0,3	Japan	14	12	6,8	6,6
Polen u. (stgeb. d. DR z.Zt. unt. poln. Verwaltung	98	...	40,2 <sup>5)</sup>	...	Vereinigte Arabische republik				
Rumänien <sup>4)</sup>	19	...	5,0 <sup>5)</sup>	...	Ägypten	5	...	4,0	...
Schweden <sup>4)</sup>	2	...	2,0	...	<u>Welt</u>				
Sowjetunion u. Ostg. d. DR z.Zt. unt. sowj. Verwaltung	1 600	...	438,0	...	(ohne Sowjetunion)	420	420	200	200

1) Für Gespinnstfasern und Leinsamen.- 2) Gespinnstfasern (einschl. verg.).- 3) Vorläufige Zahlen.- 4) Anbaufläche nur für Gespinnstfasern.- 5) Nichtamtlich.

## Anbau und Ernte von Jute und verwandten Faserpflanzen \*

Land Gebiet	Anbaufläche		Ernteertrag		Land Gebiet	Anbaufläche		Ernteertrag	
	1958	1959 <sub>1)</sub>	1958	1959 <sub>1)</sub>		1958	1959 <sub>1)</sub>	1958	1959 <sub>1)</sub>
	1 000 ha		1 000 t			1 000 ha		1 000 t	
Brasilien	26	25	31	31	Pakistan <sup>4)</sup>	618	558	1 089	972
China (Taiwan)	13	16	17	23	Thailand	...	...	3	...
China (Volksrepublik) <sup>2)</sup>	...	...	309	825	Jute	...	...	...	...
Indien	739	691	940	...	Kenaf	...	...	30	...
Mesta	334	284	287 <sup>3)</sup>	...					
Iran	...	...	4	...	<u>Welt</u>				
Kongo, (ehem. Belg.-)	10	...	13	...	(ohne Sowjetunion)	2 010	1 880	2 780	2 570

\*Kenaf- und Kongojute.

1) Vorläufige Zahlen.- 2) Jute und Ambra.- 3) Nichtamtlich.- 4) Die nachstehenden von der "Pakistan Jute Association" mitgeteilten Ernteerträge sind in den Weltzahlen enthalten (1 000 t): 1958 = 1 125, 1959 = 982.



**Land- und Forstwirtschaft, Fischerei**  
**Anbau und Ernte von Hanf**

Land Gebiet	Anbaufläche <sup>1)</sup>			Ernteertrag <sup>2)</sup>			Land Gebiet	Anbaufläche <sup>1)</sup>			Ernteertrag <sup>2)</sup>		
	1957	1958	1959 <sup>3)</sup>	1957	1958	1959 <sup>3)</sup>		1957	1958	1959 <sup>3)</sup>	1957	1958	1959 <sup>3)</sup>
	1 000 ha			1 000 t				1 000 ha			1 000 t		
<u>Europäische Länder</u>							<u>noch: Europäische Länder</u>						
Bulgarien	13	13	...	0,2	0,2	...	Ungarn	22	28	...	16,8	18,2	...
Frankreich	2	2	1	2,4	2,3	1,6							
Italien	31	16	17	30,0	14,8	15,2	<u>Außereuropäische Länder</u>						
Jugoslawien	52	52	39	48,4	40,6	37,4	Chile	4	...	2	...	...	...
Österreich	...	...	...	0,2	0,2	...	Indien <sup>5)</sup>	276 <sup>6)</sup>	313 <sup>6)</sup>	300 <sup>6)</sup>	63,0	73,2	...
Polen und Ostgeb. d. DR							Japan	3 <sup>6)</sup>	3 <sup>6)</sup>	2 <sup>6)</sup>	2,0	2,0	...
z.Zt. unter poln.							Korea, Süd-	9	9	...	6,6	6,8	...
Verwaltung	22	17	...	10,4 <sup>4)</sup>	10,1 <sup>4)</sup>	...	Vereinigte Arabische						
Rumänien	48	44	...	22,5 <sup>4)</sup>	17,1 <sup>4)</sup>	...	Republik						
Schweden	1	1	...	0,7	0,6	...	Syrien	4	3	2	2,6	2,1	2,3
Spanien	11	13	...	13,5	15,4	...	<u>Weit (ohne Sowjetunion)</u>	580	590	560	270	250	250
Tschechoslowakei	7	7	...	6,5	6,3	...							
Türkei	16	15	15	14,0	14,3	14,8							

1) Für Gespinnstfasern und Hanfsamen.- 2) Gespinnstfasern (einschl. Werg).- 3) Vorläufige Zahlen.- 4) Nichtamtlich.- 5) Indischer Hanf; Anbaufläche für Gespinnstfaser, Gründung und Futter.- 6) Angesäte Fläche.

**Gewinnung von Hartfasern\***

1 000 t

Land Gebiet	1957	1958	1959 <sup>1)</sup>	Land Gebiet	1957	1958	1959 <sup>1)</sup>
				<b>Manilahanf (Abaka)</b>			
Costa Rica	2 <sup>2)</sup>	2	2 <sup>2)</sup>	Indonesien	1	1	2 <sup>2)</sup>
Guatemala 2)	2	2	2	Nordborneo 3)	3	2	4 <sup>2)</sup>
Honduras	2	1	-	Philippinen 3)	130	105	110 <sup>2)</sup>
				<b>Weit</b>	140	110	120
				<b>Sisalhanf (Agaven)</b>			
Aquatorialafrika, (ehem. Franz.-)		...	...	Mexiko	119	121	114 <sup>2)</sup>
Angola 2) 4)	1	53	52	Ostafrika, Port.- 2)	31	33	28
Brasilien	46	105	119	Philippinen 6)	2	...	...
China (Taiwan)	102	7	7	Tanganjika	188	200	204
El Salvador 2)	7	2	2	Uganda	-	1	...
Haiti 2)	2	2	2	Venezuela	7	7	7 <sup>2)</sup>
Indonesien 2)	30	39	39 <sup>2)</sup>	Westafrika (ehem. Franz.-)	1	...	...
Kenia	33	26	22	<b>Weit</b>	640	670	680
Kuba 2)	42	47	49				
Madagaskar 2)	11	9	9				
	13	14	16				
				<b>Andere Hartfaserarten</b>			
Argentinien	4	...	...	St. Helena 2)	1	1	1
Brasilien	4	...	...	<b>Weit</b>	40	40	40
Mauritius	2	2	...	<b>Hartfasern insgesamt</b>	820	820	840
Mexiko 2)	14	13	13				
Neuseeland 7)	4	...	...				

\* Einschl. Werg.

1) Vorläufige Zahlen.- 2) Nichtamtlich.- 3) In Ballen verpackt - nach der Meldung des "Fiber Inspection Servis" - einschl. 10 vH unverpackter Faser.- 4) Ausfuhr.- 5) Sisal und Cantala.- 6) Erntejahre beginnen jeweils im Juli des Berichtsjahres.- 7) Erntejahre (12 Monate) beginnen jeweils am 1. April des Berichtsjahres.

**Gewinnung von Wolle (Reinbasis)**

1 000 t

Land Gebiet	1957	1958	1959 <sup>1)</sup>	Land Gebiet	1957	1958	1959 <sup>1)</sup>
<b>Europäische Länder</b>				<b>noch: Außereuropäische Länder</b>			
Bulgarien	8,9	9,9	9,9 <sup>2)</sup>	Algerien	4,5	3,9	3,9 <sup>2)</sup>
Frankreich 2)	10,2	10,2	10,7 <sup>2)</sup>	Australien	368,8	405,6	429,5 <sup>2)</sup>
Griechenland	5,9	6,0	6,0 <sup>2)</sup>	Brasilien	17,8	19,9	16,6 <sup>2)</sup>
Großbritannien und Nordirland	34,3	35,1	36,2 <sup>2)</sup>	Chile 2)	10,4	10,4	10,7
Irland 3)	5,9	6,5	6,4 <sup>2)</sup>	China (Volksrepublik) 2)	34,7	36,7	42,0
Italien 3)	5,9	6,0	7,6 <sup>2)</sup>	Irak 2)	8,2	8,2	7,5
Jugoslawien 3)	8,4	8,4	9,0 <sup>2)</sup>	Iran 2)	10,7	11,0	10,7 <sup>2)</sup>
Norwegen	2,7	2,7	2,7 <sup>2)</sup>	Kanada 4)	2,1	2,0	2,1 <sup>2)</sup>
Polen und Ostgeb. d. DR				Marokko (ehem. Franz.-) 2)	5,1	5,3	6,0 <sup>2)</sup>
z.Zt. unter poln. Verwaltung 3)				Neuseeland	160,8	174,3	182,0 <sup>2)</sup>
Portugal	5,6	5,4	6,0 <sup>2)</sup>	Pakistan	10,0	10,2	12,4 <sup>2)</sup>
Rumänien	4,9	4,8	4,6 <sup>2)</sup>	Peru	4,0	4,5 <sup>2)</sup>	4,5 <sup>2)</sup>
Sowjetunion u. Ostgeb. d. DR z.Zt. unter sowj. Verwaltung	11,5	11,7	10,9 <sup>2)</sup>	Sudafrikanische Union	67,6	66,0 <sup>2)</sup>	77,6 <sup>2)</sup>
Spanien	173,4	192,6 <sup>2)</sup>	208,2 <sup>2)</sup>	Südwafrika	3,1	...	...
Ungarn	13,4	13,6	14,9 <sup>2)</sup>	Uruguay 2)	59,0	51,6	44,2
Türkei	3,2	3,5	3,0 <sup>2)</sup>	Vereinigte Arabische Republik			
	22,1	23,1	22,9 <sup>2)</sup>	Syrien	5,2	4,8	4,8 <sup>2)</sup>
<b>Außereuropäische Länder</b>				<b>Vereinigte Staaten 5)</b>	58,4	58,4	62,5 <sup>2)</sup>
Argentinien	111,3 <sup>2)</sup>	109,2	108,8 <sup>2)</sup>	<b>Weit (ohne Sowjetunion)</b>	1 160	1 191	...

1) Vorläufige Zahlen.- 2) Nichtamtlich.- 3) Nur Schurwolle.- 4) Ohne Neufundland.- 5) Anteil der gezupften Roh-(Schweiß-)wolle mit 170 vH des Normalgewichts eingeschlossen.

**Industrie und Energiewirtschaft**  
**Index der industriellen Produktion\***  
 Arbeitstglich  
 1950 = 100

Land →	Europische Lnder											
	Bundesrepublik Deutschland ohne Saarland	Belgien	Dnemark <sup>1)</sup>	Finnland <sup>2)</sup>	Frankreich	Griechenland <sup>3)</sup>	Grobritannien und Nordirland	Irland <sup>2) 3)</sup>	Italien <sup>2)</sup>	Jugoslawien <sup>2)</sup>	Luxemburg	Niederlande
Orig. Basis →	1950	1953	1949 1955	1948 1954	1952	1939	1946 1954	1953	1948 1953	1958	1947	1953
1951	119	113	102	116	112	114	104	103	113	96	123	104
1952	126	108	98	111	111	114	101	100	116	96	123	104
1953	139	107	102	118	112	131	106	110	128	104	112	113
1954	155	113	108	135	123	160	115	114	139	120	116	125
1955	178	124	114	149	134	170	121	118	152	140	130	134
1956	192	131	117	153	149	176	122	113	163	154	138	140
1957	204	131	123	157	162	192	124	114	176	180	141	143
1958	210	123	127	152	169	212	123	115	181	200	135	143
1959	225	128	137	163	179	220	130	126	202	226	142	156
1959												
Januar	199	120	128	148	173	222	124	113	184	184	135	142
Februar	206	120	135	151	179	212	128		182	194	124	146
Mrz	217	127	133	156	176	214	125		196	222	138	153
April	222	129	137	171	183	220	132	131	202	212	144	154
Mai	226	128	139	159	190	214	128		196	216	138	169
Juni	227	130	142	160	188	213	133		198	238	146	161
Juli	212	112	95	129	169	215	116	127	207	208	150	149
August	213	119	142	167	120	217	109		166	220	136	145
September	235	134	151	176	178	223	136		217	250	144	163
Oktober	243	136	151	184	187	233	141	132	227	252	153	166
November	259	141	153	180	201	229	144		218	242	146	163
Dezember	247	134	145	171	203	228	133		218	280	152	160
1960												
Januar	227	133	143	167	196	240	139	127	210	186	150	156
Februar	233	135	150	179	197	231	143		219	204	149	162
Mrz	239	136	150	200	193	246	146		239	232	164	181
April	247	...	147	175	199	...	138	...	228	228	...	175
Mai	...	...	149	...	...	...	...	...	...	...	...	...
Juni	...	...	...	...	...	...	...	...	...	...	...	...
Land →	noch: Europische Lnder				Auereuropische Lnder							
	Norwegen	sterreich	Schweden	Spanien	Argentinien <sup>2)</sup>	Brasilien <sup>4)</sup>	Chile <sup>2) 3)</sup>	Indien <sup>5)</sup>	Japan <sup>2)</sup>	Kanada	Mexiko <sup>2)</sup>	Ver. einigte Staaten <sup>6)</sup>
Orig. Basis →	1955	1937	1935	1929—31	1943	1948	1936—38	1951	1934—36 1955	1935—39 1949	1929 1945	1934—36 1947—49
1951	107	114	105	113	103	107	117	100	136	107	106	107
1952	108	115	104	129	96	112	125	104	150	110	108	111
1953	114	117	105	136	95	121	130	106	183	117	108	120
1954	125	133	110	141	103	130	135	113	199	116	115	112
1955	134	155	116	158	112	137	134	122	214	126	128	124
1956	140	161	121	174	112	138	142	133	263	146	141	128
1957	147	170	125	184	115	140	140	137	306	147	149	128
1958	143	175	124	201	119	...	144	140	308	144	157	125
1959	149	182	126	210	106	...	159	151	380	155	...	141
1959												
Januar	142	158	130	221	90	...	148	156	318	143	157	135
Februar	159	173	133	213	90	...	142	146	350	152		139
Mrz	138	168	136	215	117	...	160	151	378	151		142
April	156	189	136	214	119	...	162	145	357	153	173	144
Mai	140	167	131	207	109	...	150	143	369	156		146
Juni	162	193	131	205	120	...	160	142	380	162		148
Juli	104	180	122	195	121	...	168	154	383	152	172	136
August	146	175	123	192	106	...	168	151	383	153		138
September	163	196	135	199	82	...	...	153	397	162		141
Oktober	164	198	137	213	98	...	...	147	405	165	...	142
November	164	200	143	222	111	...	...	155	411	160		139
Dezember	150	185	144	224	107	...	...	175	440	152		143
1960												
Januar	154	166	138	223	98	...	...	168	405	155	...	149
Februar	168	185	142	222	95	...	...	...	460	159	...	147
Mrz	171	201	144	...	...	...	...	...	495	159	...	147
April	148	199	143	...	...	...	...	...	...	...	...	146
Mai	...	198	...	...	...	...	...	...	...	...	...	148
Juni	...	...	...	...	...	...	...	...	...	...	...	...

\* Der Index umfat im allgemeinen Bergbau, verarbeitende Industrie und Energieerzeugung, jedoch nicht das Baugewerbe.

<sup>1)</sup> Ohne Bergbau. — <sup>2)</sup> Kalendermonatlich. — <sup>3)</sup> Ohne Energieerzeugung. — <sup>4)</sup> Teilweise saisonbereinigt. — <sup>5)</sup> Basis 1951 = 100. — <sup>6)</sup> 1950, 1952 — 1957 ohne Energieerzeugung.

Industrie und Energiewirtschaft  
**Produktion ausgewählter Erzeugnisse**

**Steinkohle\***

1 000 t

Zeit	Europäische Länder											
	Bundesrepublik Deutschland <sup>1)2)</sup>	Saarland	Belgien	Frankreich	Großbritannien <sup>3)</sup>	Italien	Jugoslawien	Niederlande	Norwegen <sup>4)</sup>	Österreich	Polen u. Ostg. d. DR z. Z. u. poln. Verw.	Portugal
1950 MD	9 230	1 258	2 277	4 237	18 316	86	96	1 021	30,3	15,2	6 500	34,9
1952 MD	10 273	1 353	2 532	4 614	19 177	91	84	1 044	37,8	15,9	7 036	36,8
1953 MD	10 373	1 368	2 505	4 381	18 693	94	77	1 025	35,7	13,5	7 393	39,8
1954 MD	10 670	1 401	2 437	4 534	18 974	90	82	1 006	28,4	14,7	7 635	36,0
1955 MD	10 894	1 444	2 498	4 611	18 765	95	95	991	26,8	14,3	7 873	33,7
1956 MD	11 201	1 424	2 463	4 594	18 797	90	103	966	32,5	13,8	7 929	34,5
1957 MD	11 096	1 371	2 424	4 733	18 937	85	102	948	32,5	12,7	7 841	41,6
1958 MD	11 049	1 369	2 255	4 810	18 274	60	101	990	24,0	11,8	7 915	48,0
1959 MD	11 807 <sup>7)</sup>	.	1 896	4 801	17 457	62	108	998	22,7	11,2	8 259	43,9
1959												
Januar	11 377	1 432	2 088	5 256	17 639	61	105	1 069	19,1	10,9	8 508	50,7
Februar	10 351	1 319	1 576	4 871	17 773	59	104	937	17,1	9,5	7 949	39,6
März	10 498	1 307	2 038	4 966	20 326 <sup>4)</sup>	63	111	1 010	14,2	9,9	8 229	43,3
April	10 931	1 398	2 057	5 242	17 748	66	108	1 011	20,4	10,1	8 380	44,7
Mai	9 710	1 214	1 851	4 130	16 147	58	107	914	17,2	8,6	7 738	45,0
Juni	10 222	1 325	1 905	4 881	21 195 <sup>4)</sup>	64	111	977	18,4	11,7	8 348	44,7
Juli	11 492	.	1 601	4 483	12 851	63	105	1 029	20,0	12,6	8 218	47,0
August	10 974	.	1 698	4 024	12 859	71	109	925	24,7	11,4	7 880	45,4
September	11 562	.	1 881	4 786	20 264 <sup>4)</sup>	64	110	1 043	24,9	12,3	8 273	45,6
Oktober	12 049	.	2 016	5 338	16 785	47	109	1 053	35,1	13,1	8 931	45,7
November	11 955	.	1 992	4 959	16 992	63	107	1 015	30,5	12,5	8 575	43,3
Dezember	12 297	.	2 053	4 672	18 893 <sup>4)</sup>	58	110	996	31,3	11,6	8 078	32,1
1960												
Januar	12 300	.	1 904	4 929	16 558	62	103	997	35,6	11,4	8 311	37,6
Februar	11 721	.	1 940	4 981	16 643	63	105	979	44,2	11,6	8 639	40,0
März	12 779	.	2 041	5 050	20 854 <sup>4)</sup>	68	113	1 059	55,9	12,0	9 425	38,7
April	11 417	.	1 921	4 665	14 895	65	109	1 006	46,0	11,5	8 377	86,4
Mai	11 948	.	1 866	4 692	16 208	...	...	1 042	...	...	...	...
Juni	11 259	.	1 826	4 463	...	...	...	1 003	...	...	...	...
Zeit	noch: Europäische Länder						Außereuropäische Länder					
	Schweden	Sowjetunion u. Ostg. d. DR z. Z. u. Sowj. Verw.	Spanien	Tschechoslowakei	Türkei	Ungarn	Australien	Indien	Japan	Kanada	Südafrikanische Union	Vereinigtes Staaten <sup>5)</sup>
1950 MD	26	15 435	920	.	236	.	1 401	2 735	3 205	1 281	2 206	.
1952 MD	29	17 917	1 005	1 689	251	143	1 643	3 074	3 613	1 172	2 339	38 132
1953 MD	24	18 693	1 016	1 695	305	166	1 559	3 046	3 878	1 049	2 372	36 695
1954 MD	22	20 307	1 033	1 800	308	203	1 673	3 123	3 560	967	2 443	31 596
1955 MD	24	23 051	1 036	1 845	292	224	1 632	3 237	3 539	947	2 679	36 868
1956 MD	25	25 334	1 071	1 951	310	198	1 632	3 326	3 880	951	2 800	39 757
1957 MD	25	27 375	1 161	2 015	331	190	1 687	3 683	4 355	827	2 897	38 966
1958 MD	27	29 416	1 203	2 151	339	219	1 729	3 839	4 139	713	3 090	32 446
1959 MD	23	42 200 <sup>5)</sup>	1 130	2 209	328	228	1 712	3 982	3 938	655	3 038	32 286
1959												
Januar	29	42 000 <sup>5)</sup>	1 214	2 271	370	232	1 151	4 152	4 178	883	3 118	34 963
Februar	27	42 000 <sup>5)</sup>	1 147	2 069	335	213	1 687	4 002	4 174	597	2 673	32 383
März	26	42 000 <sup>5)</sup>	1 257	2 087	358	225	1 701	4 018	3 313	496	2 923	33 327
April	29	42 000 <sup>5)</sup>	1 207	2 278	294	223	1 749	4 048	3 681	600	3 101	33 052
Mai	20	42 000 <sup>5)</sup>	1 088	2 078	343	223	1 717	4 079	3 998	428	3 041	33 304
Juni	22	42 000 <sup>5)</sup>	1 149	2 220	281	232	1 831	3 876	4 033	480	3 060	34 729
Juli	7	42 700 <sup>5)</sup>	1 093	2 235	323	238	1 940	3 922	4 006	622	3 317	23 017
August	23	42 700 <sup>5)</sup>	1 124	2 152	319	222	1 841	3 810	3 675	391	3 003	28 505
September	23	42 700 <sup>5)</sup>	1 139	2 242	307	233	1 944	3 999	4 080	748	3 042	30 934
Oktober	22	42 200 <sup>5)</sup>	1 204	2 312	323	243	1 872	3 666	4 144	904	3 189	33 051
November	21	42 200 <sup>5)</sup>	1 090	2 314	334	228	1 843	3 848	3 817	876	2 913	34 098
Dezember	21	42 200 <sup>5)</sup>	953	2 247	344	223	1 270	4 364	4 142	828	3 072	38 316
1960												
Januar	21	43 000 <sup>5)</sup>	1 039	2 306	338	226	1 302	4 182	3 916	795	3 023	34 241
Februar	26	43 000 <sup>5)</sup>	1 100	2 310	292	230	1 737	4 365	4 032	739	2 974	32 885
März	26	43 000 <sup>5)</sup>	...	...	288	252	...	4 434	4 345	757	3 188	36 777
April	20	...	...	...	303	225	...	...	4 199	...	3 073	32 582
Mai	...	...	...	...	...	...	...	...	...	...	...	33 562
Juni	...	...	...	...	...	...	...	...	...	...	...	...

\* Gesamtförderung gereinigter Kohle.

<sup>1)</sup> Steinkohle ohne Pechkohle. — <sup>2)</sup> Ab Juli 1959 einschl. Saarland. — <sup>3)</sup> Ohne Nordirland. — <sup>4)</sup> 5 Wochen, die übrigen Monate 4 Wochen. — <sup>5)</sup> Monatsdurchschnitt. Einschl. Braunkohle. — <sup>6)</sup> Monatszahlen einschl. Braunkohle (1959 = 187 000 t Monatsdurchschnitt). — <sup>7)</sup> Einschl. Saarland für 12 Monate berechnet. — <sup>8)</sup> Gruben in Spitzbergen.

Industrie und Energiewirtschaft  
Produktion ausgewählter Erzeugnisse  
**Eisenerz (Eff.) \***  
1000 t

Zeit	Europäische Länder										
	Bundesrepublik Deutschland	Belgien	Frankreich	Großbritannien und Nordirland	Italien	Jugoslawien	Luxemburg	Norwegen <sup>3)</sup>	Österreich	Polen und Ostgebiete des DR z. Z. unter polnischer Verw. <sup>4)</sup>	Schweden
	Eisengehalt der Erze und Konzentrate (Annäherungswerte)										
	27 %	35 %	35 %	30 %	50 %	45 %	30 %	65 %	35 %	34 %	60 %
1950 MD	907	4,0	2499	1098	39	61	320	34	155	.	1134
1952 MD	1284	11,3	3393	1374 <sup>1)</sup>	71	56	604	74	221	84	1412
1953 MD	1218	8,2	3357	1339	86	66	597	110	230	109	1415
1954 MD	1086	6,9	3651	1317	91	93	491	103	227	131	1277
1955 MD	1307	8,8	4189	1370	115	117	600	118	237	155	1446
1956 MD	1411	12,0	4390	1374	139	144	633	142	271	164	1579
1957 MD	1527	11,5	4814	1431	132	156	654	141	291	166	1660
1958 MD	1499	10,2	4955	1239 <sup>1)</sup>	108	166	553	147	284	181	1533
1959 MD	1505	11,9	5075	1259	103	175	542	142	282	168	1524
1959											
Januar	1518	12,9	5230	1110	100	120	536	172	253	164	1443
Februar	1444	11,5	4838	1126	101	87	474	152	248	178	1495
März	1414	13,0	5056	1402 <sup>2)</sup>	89	181	485	142	278	180	1427
April	1528	13,2	5376	1215	108	194	538	156	307	189	1656
Mai	1384	11,1	4658	1187	104	203	540	137	259	152	1442
Juni	1521	12,9	5224	1448 <sup>2)</sup>	106	207	558	155	295	169	1442
Juli	1537	9,0	4788	1118	113	223	563	124	320	168	922
August	1493	10,2	4089	1073	115	194	515	88	282	166	1537
September	1530	10,4	5306	1463 <sup>2)</sup>	111	214	545	151	294	172	1849
Oktober	1589	12,9	5711	1215	90	194	571	159	301	184	1776
November	1572	12,5	5228	1215	99	140	576	136	283	182	1709
Dezember	1531	12,7	5382	1539 <sup>2)</sup>	102	140	606	130	263	167	1588
1960											
Januar	1564	14,1	5570	1309	95	81	579	147	251	161	1640
Februar	1542	14,3	5706	1353	100	127	565	159	272	173	1760
März	1627	17,5	6079	1763 <sup>2)</sup>	110	197	625	168	311	192	1922
April	1534	13,6	5673	1325	111	196	572	136	280	176	1739
Mai	1585	13	5675	1370	...	...	525	...	...	...	...
Juni	2520	...	...	...	...	...	...	...	...	...	...

Zeit	noch: Europ. Länder			Außereuropäische Länder							
	Sowjetunion u. Ostg. d. DR z. Z. u. sowj. Verw.	Spanien	Tschechoslowakei	Algerien	Brasilien <sup>6)</sup>	Indien	Japan <sup>7)</sup>	Kanada <sup>8) 8)</sup>	Südafrikanische Union	Venezuela	Ver. einigte Staaten <sup>10)</sup>
	Eisengehalt der Erze und Konzentrate (Annäherungswerte)										
	60 %	50 %	30 %	55 %	68 %	65 %	55 %	55 %	60—65 %	65 %	50 %
1950 MD	3304	174	.	214	166	.	77	273	99	17	8302
1952 MD	4382	240	175	258	264	332	116	398	146	164	8291
1953 MD	4971	250	188	282	301	326	128	492	164	191	9991
1954 MD	5362	258	183	244	256	365	136	555	158	452	6615
1955 MD	5988	309	208	300	282	396	82	1231	167	703	8721
1956 MD	6500	367	212	215	340	415	167	1690	172	925	8285
1957 MD	7020	437	234	232	415	431	186	1684	173	1281	8988
1958 MD	7400	420	233	192	432	511	174	1189	184	1290	5753
1959 MD	7900	401	247	160	...	656	207	1848	241	1418	5000
1959											
Januar		398	263	190	181	636	150	355	221	1320	3464
Februar	7500 <sup>5)</sup>	374	246	173	218	654	160	216	206	1170	3724
März		393	235	193	245	631	169	173	242	1186	3930
April		447	247	207	261	627	170	717	243	1297	6265
Mai	7900 <sup>5)</sup>	399	238	163	270	632	211	2045	236	1507	12362
Juni		471	264	125	317	590	228	3211	250	1472	12570
Juli		400	233	63	340	638	230	2355	228	1351	5815
August	8100 <sup>5)</sup>	417	247	144	322	600	225	2941	230	1525	655
September		406	236	121	12	631	237	3752	247	1501	842
Oktober		403	260	165	486	734	237	3402	257	1500	795
November	8000 <sup>5)</sup>	389	251	178	342	685	228	2393	266	1547	4452
Dezember		318	248	202	497	810	233	609	265	1642	5117
1960											
Januar		382	253	235	560	827	187	462	266	1673	4106
Februar	8400 <sup>5)</sup>	407	...	257	307	865	213	271	239	1458	4076
März		...	...	314	...	...	232	199	246	...	4574
April	...	...	...	...	...	...	222	...	209	...	...
Mai	...	...	...	...	...	...	...	...	...	...	...
Juni	...	...	...	...	...	...	...	...	...	...	...

\* Wenn nicht anders vermerkt, beziehen sich die Zahlen auf die Förderung von Eisenerz einschl. manganhaltiger Eisenerze, jedoch ohne Schwefelkies.

<sup>1)</sup> Das Jahr zu 53 Wochen. — <sup>2)</sup> 5 Wochen, übrige Monate 4 Wochen. — <sup>3)</sup> Einschl. Titan-Eisenerz. — <sup>4)</sup> Einschl. Schwefelkies. — <sup>5)</sup> Monatsdurchschnitt. — <sup>6)</sup> Monatszahlen = Ausfuhr. — <sup>7)</sup> Einschl. Eisensand. — <sup>8)</sup> Einschl. Neufundland. — <sup>9)</sup> Verladungen. — <sup>10)</sup> Ohne manganhaltige Eisenerze mit 5 vH und mehr Mangan Gehalt.

Industrie und Energiewirtschaft  
Produktion ausgewählter Erzeugnisse

**Erdöl\***

1000 t

Zeit	Europäische Länder							Außereuropäische Länder					
	Bundesrepublik Deutschland	Frankreich	Italien	Niederlande	Österreich	Rumänien	Sowjetunion u. Ostg. d. DRZ. u. sowj. Verw.	Argentinien	Bahrain-Inseln <sup>2)</sup>	Brasilien	Brunei	Indonesien	Irak <sup>3,4)</sup>
	0,89	0,90	0,82	0,90	0,93	0,84	Dichte . . .	0,90	0,86	0,86	0,84	0,85	0,84
1950 MD	93	11	0,7	59	142	.	3156	280	126	3,2	343	534	549
1952 MD	146	29	5,3	60	230	667	3943	296	125	8,2	423	710	1543
1953 MD	182	31	7,1	68	268	755	4398	340	125	10	407	852	2349
1954 MD	222	42	6,0	78	286	812	4940	352	125	11	399	898	2552
1955 MD	262	73	17	85	305	880	5899	364	125	22	438	978	2812
1956 MD	292	105	47	91	286	910	6984	370	126	44	470	1061	2610
1957 MD	330	118	105	127	265	932	8196	405	133	110	461	1289	1832
1958 MD	369	116	128	135	236	945	9434	425	169	206	434	1342	2972
1959 MD	425	135	141	148	205	953	10800	532	188	257	450	. . .	3463
1959													
Januar	396	120	71	153	220	966	9900 <sup>1)</sup>	512	193	141	450 <sup>1)</sup>	1330	3358
Februar	365	111	117	134	191	870		479	173	197		1179	3022
März	419	124	155	153	207	858		544	191	215		1545	3287
April	416	125	141	145	202	940	10700 <sup>1)</sup>	505	185	262	454 <sup>1)</sup>	1561	3267
Mai	436	131	128	151	209	968		515	191	269		1542	3329
Juni	426	134	144	145	202	943		514	185	270		1508	3302
Juli	446	145	153	149	208	980	11200 <sup>1)</sup>	533	191	293	458 <sup>1)</sup>	1608	3429
August	445	144	164	151	206	971		554	192	284		1527	3606
September	430	141	140	145	200	949		525	185	284		1599	3654
Oktober	443	148	142	151	208	982	11400 <sup>1)</sup>	558	191	298	437 <sup>1)</sup>	1597	3655
November	431	145	164	147	200	946		554	185	270		1585	3637
Dezember	450	157	176	150	207	956		601	191	303		. . .	3732
1960													
Januar	446	155	137	148	207	. . .	11500 <sup>1)</sup>	607	191	306	. . .	. . .	3744
Februar	421	149	134	141	194	. . .		578	179	282	. . .	. . .	3569
März	459	157	146	155	209	. . .		. . .	191	309	. . .	. . .	3896
April	457	158	132	152	204	. . .	. . .	. . .	185	. . .	. . .	. . .	3715
Mai	476	168	. . .	. . .	. . .	. . .	. . .	. . .	191	. . .	. . .	. . .	. . .
Juni	453	. . .	. . .	. . .	. . .	. . .	. . .	. . .	. . .	. . .	. . .	. . .	. . .
noch: Außereuropäische Länder													
Zeit	Iran <sup>5)</sup>	Kanada	Katar <sup>6)</sup>	Kolumbien	Kuwait <sup>6)</sup>	Mexiko	Saudi-Arabien <sup>7)</sup>	Trinidad	Venezuela	Ver-einigte Arabische Republik darunter Ägypten	Ver-einigte Staaten		
	0,84	0,85	0,82	0,87	0,86	0,90	0,85	0,91	0,92	0,91	0,85		
	0,84	0,85	0,82	0,87	0,86	0,90	0,85	0,91	0,92	0,91	0,85		
1950 MD	2688	323	.	393	1441	864	.	251	6663	217	22226		
1952 MD	113	690	275	446	3136	921	3376	257	8048	219	25787		
1953 MD	124	911	338	454	3607	864	3462	266	7852	224	26545		
1954 MD	292	1082	398	461	3977	997	3906	282	8432	190	26070		
1955 MD	1422	1458	453	458	4563	1066	3961	297	9597	152	27979		
1956 MD	2207	1937	490	509	4582	1081	4059	345	10960	144	29475		
1957 MD	2927	2048	551	526	4774	1052	4078	406	12365	197	29470		
1958 MD	3354	1863	685	540	5851	1129	4172	441	11589	264	27578		
1959 MD	3731	2080	666	618	5794	1163	4503	492	12328	258	28994		
1959													
Januar	3432	2285	669	595	5977	1199	4164	479	13598	285	30261		
Februar	3085	2131	638	539	5160	1086	4208	446	12678	251	27222		
März	4024	2143	712	604	5813	1206	4858	486	13419	268	30114		
April	3470	1809	673	613	6540	1177	4229	468	11807	255	29418		
Mai	4049	1860	680	593	6160	1189	4407	484	11648	275	30245		
Juni	3782	2018	653	614	5248	1130	4398	491	12834	254	28716		
Juli	3730	2058	674	638	5946	1175	4452	506	11938	239	28421		
August	3449	2145	686	672	6102	1187	4594	512	11488	172	28343		
September	4027	2224	702	622	5363	1139	4281	498	11118	269	27798		
Oktober	3774	2043	673	653	6027	1163	4467	512	12052	284	28953		
November	3962	1936	619	603	5655	1131	4907	503	12438	266	28305		
Dezember	3863	2311	615	664	5548	1169	5068	519	12980	274	30132		
1960													
Januar	4111	2475	731	677	6748	1175	5116	515	13055	255	30290		
Februar	3881	2150	691	628	5788	. . .	4882	493	12494	248	28377		
März	4409	. . .	719	669	6836	. . .	4924	. . .	12540	265	29863		
April	3878	. . .	663	655	6037	. . .	4908	. . .	. . .	. . .	. . .		
Mai	. . .	. . .	. . .	. . .	. . .	. . .	5124	. . .	. . .	. . .	. . .		
Juni	. . .	. . .	. . .	. . .	. . .	. . .	. . .	. . .	. . .	. . .	. . .		

\* Wenn nicht besonders vermerkt, beziehen sich die Zahlen auf die Förderung von Erdöl, ohne Naturbenzin und Schieferöl. In vielen Fällen sind die Original-Angaben von Flüssigkeitsmaßen umgerechnet.

<sup>1)</sup> Monatsdurchschnitt. — <sup>2)</sup> Quelle: „Bahrain Petroleum Company“. — <sup>3)</sup> Quelle: „Iraq Petroleum Company“. — <sup>4)</sup> MD 1959 und Monatszahlen ohne Naft Khaneh (15 000 t im Monatsdurchschnitt). — <sup>5)</sup> Bis August 1951 Förderung der „Anglo-Iranian Oil Company“. Danach Förderung der „National-Iranian Oil Company“. Quelle ab 1957: „Oil and Gas Journal“. Ab 1959 ohne „Naft-i-Shah“ (etwa 20 000 t im Monatsdurchschnitt). — <sup>6)</sup> Quelle: „Petroleum Press Service“. — <sup>7)</sup> Quelle: Arabian-American Oil Company“.

Industrie und Energiewirtschaft  
Produktion ausgewählter Erzeugnisse

**Roheisen\***

1 000 t

Zeit	Europäische Länder										
	Bundes- republik Deutsch- land <sup>1)</sup>	Saarland	Belgien	Frank- reich	Großbri- tannien und Nord- irland <sup>2)</sup>	Italien	Jugo- slawien	Luxem- burg	Nieder- lande	Nor- wegen	Öster- reich
1950 MD	789	140	303	654	818	47,7	18,9	208	37,8	18,9	73,8
1952 MD	1073	213	398	814	912 <sup>3)</sup>	100,4	24,0	256	44,9	22,8	97,8
1953 MD	971	198	352	722	948	109,2	23,4	227	49,5	23,1	110,3
1954 MD	1043	208	384	736	1008	112,1	30,7	233	50,9	20,5	112,9
1955 MD	1374	240	449	912	1058	144,2	44,2	254	55,9	29,7	125,5
1956 MD	1465	251	480	952	1117	166,1	53,8	273	55,2	37,7	144,7
1957 MD	1530	260	465	993	1210	183,8	61,4	277	58,4	47,1	163,4
1958 MD	1388	257	460	998	1099 <sup>3)</sup>	180,5	65,0	273	76,4	43,5	151,5
1959 MD	1810 <sup>10)</sup>	.	497	1039	1066	182,7	75,3	284	95,0	50,8	153,0
1959											
Januar	1335	261	481	1003	931	170,5	70,3	277	85,9	45,9	140,4
Februar	1231	250	431	935	902	147,2	66,4	252	80,9	45,3	128,6
März	1332	268	485	1049	1123 <sup>1)</sup>	173,2	73,6	281	90,9	48,0	137,9
April	1433	279	486	1051	939	172,6	63,7	284	88,8	50,8	131,1
Mai	1457	267	473	1032	979	192,2	67,2	282	88,4	47,2	140,7
Juni	1558	273	505	1051	1199 <sup>1)</sup>	191,2	80,0	288	85,0	50,9	149,7
Juli	1885	.	485	1005	902	180,1	83,8	299	87,9	49,8	167,3
August	1897	.	470	903	894	220,2	80,2	282	102,3	49,7	169,2
September	1916	.	517	1048	1275 <sup>1)</sup>	193,4	79,6	285	107,0	52,9	171,7
Oktober	2074	.	557	1114	1097	176,1	66,0	301	109,8	55,7	167,5
November	1961	.	520	1113	1126	187,2	74,4	296	103,0	55,5	170,4
Dezember	1926	.	555	1168	1422 <sup>1)</sup>	187,9	90,6	313	109,7	58,5	162,2
1960											
Januar	2094	.	540	1169	1211	192,3	89,6	316	111,3	58,9	162,5
Februar	2059	.	529	1148	1227	180,7	85,0	307	105,6	55,2	172,9
März	2232	.	584	1239	1585 <sup>1)</sup>	202,2	90,1	328	109	59,8	194,7
April	2065	.	526	1149	1264	233,6	86,1	308	108	58,5	189,2
Mai	2202	.	549	1203	1215	263,4	.	305	113	.	.
Juni	2070	.	553	.	.	.	.	309	106	.	.
Zeit	noch: Europäische Länder						Außereuropäische Länder				
	Polen u. Ostg. d. DR z. Z. u. poln. Verw. <sup>5)</sup>	Schwe- den <sup>6)</sup>	Sowjet- union u. Ostg. d. DR z. Z. u. sowj. Verw.	Spanien	Tschecho- slowa- kei <sup>6)</sup>	Ungarn	Austra- lien <sup>6)</sup>	Indien	Japan	Kanada <sup>6)</sup>	Ver- einigte Staaten <sup>9)</sup>
1950 MD	.	65,4	1598	56,0	.	.	93	142	192	189	4947
1952 MD	153	87,5	2089	65,5	192	52,5	121	157	299	220	4699
1953 MD	197	83,4	2285	68,5	232	61,3	143	150	388	239	5733
1954 MD	222	78,2	2498	75,3	232	71,4	155	166	396	176	4437
1955 MD	259	97,9	2776	82,9	249	73,6	158	160	453	256	5882
1956 MD	292	110,7	2980	78,7	274	64,0	162	166	522	288	5871
1957 MD	307	120,6	3087	83,3	297	69,8	178	162	595	281	5998
1958 MD	322	110,3	3300	111,8	314	91,7	193	179	641	281	4368
1959 MD	365	117,0	3600	141,3	354	93,4	194	260	820	316	4594
1959											
Januar	375	106,6	3500 <sup>7)</sup>	145,0	350	91,9	202	196	713	272	5679
Februar	358	113,0		126,1	324	86,1	183	202	678	256	5618
März	383	137,4 <sup>1)</sup>		143,8	352	103,6	191	272	727	318	6813
April	348	112,6	3500 <sup>7)</sup>	140,7	344	97,1	195	283	773	333	6709
Mai	358	112,6		147,0	342	82,9	210	264	841	337	7029
Juni	351	145,9 <sup>1)</sup>		152,7	348	81,5	235	251	821	319	6613
Juli	362	46,0	3600 <sup>7)</sup>	147,9	364	84,1	213	278	844	320	3242
August	371	88,6		140,3	361	91,2	216	286	827	326	860
September	346	142,1 <sup>1)</sup>		136,1	364	98,7	211	264	837	329	861
Oktober	372	125,1	3700 <sup>7)</sup>	133,0	361	102,3	261	277	924	327	923
November	371	124,9		128,6	360	103,8	210	265	930	320	3828
Dezember	391	149,5 <sup>1)</sup>		154,0	375	98,0	216	284	928	337	6929
1960											
Januar	399	122,7	3800 <sup>7)</sup>	155,2	370	101,4	218	347	923	340	7103
Februar	369	125,0		.	346	99,3	198	.	865	324	6726
März	372	163,1 <sup>1)</sup>		.	.	107,2	223	.	947	380	7070
April	361	115,1	.	.	.	103,1	243	.	989	359	6196
Mai	.	128,4	.	.	.	.	.	.	.	.	5801
Juni	.	.	.	.	.	.	.	.	.	.	.

\* Wenn nicht anders vermerkt, beziehen sich die Zahlen auf die Gesamtproduktion von Roheisen und Hochofen-Ferrolegierungen.

<sup>1)</sup> Ab Juli 1959 einschl. Saarland. — <sup>2)</sup> Ab 1957 ohne Elektro-Ferrolegierungen (bis Ende 1956 mtl. etwa 2000 t). — <sup>3)</sup> Das Jahr zu 53 Wochen.

<sup>4)</sup> 5 Wochen, übrige Monate 4 Wochen. — <sup>5)</sup> Ohne Elektro-Ferrolegierungen. — <sup>6)</sup> Ohne Ferrolegierungen. — <sup>7)</sup> Monatsdurchschnitt. —

<sup>8)</sup> Wirtschaftsjahr endet am 31. Mai des angegebenen Jahres. — <sup>9)</sup> Ohne Erzeugung in Elektroöfen. — <sup>10)</sup> Einschl. Saarland für 12 Monate berechnet.

Industrie und Energiewirtschaft  
Produktion ausgewählter Erzeugnisse

**Rohstahl\***

1000 t

Zeit	Europäische Länder										
	Bundesrepublik Deutschland <sup>1)</sup>	Saarland	Belgien	Frankreich	Großbritannien und Nordirland	Italien	Jugoslawien	Luxemburg	Niederlande	Norwegen	Österreich
1950 MD	1010	158	315	721	1380	197	35,7	204	41	6,8	78,9
1952 MD	1317	235	422	906	1390 <sup>2)</sup>	295	36,8	250	58	8,2	88,1
1953 MD	1285	224	369	833	1491	292	42,9	221	72	9,2	106,9
1954 MD	1453	234	413	885	1568	351	51,3	236	77	10,1	137,7
1955 MD	1778	264	492	1049	1676	449	67,1	269	82	14,2	151,9
1956 MD	1932	281	532	1117	1749	493	73,9	288	88	24,2	173,1
1957 MD	2042	289	523	1175	1837	566	87,4	291	99	29,1	209,1
1958 MD	1899	291	501	1217	1656 <sup>2)</sup>	523	93,3	282	120	31,0	199,4
1959 MD	2453 <sup>3)</sup>	.	536	1268	1708	563	108,3	305	139	34,6	209,3
1959											
Januar	1847	302	507	1216	1440	510	99,7	294	136	31,9	201,8
Februar	1737	290	465	1142	1412	471	95,0	266	126	34,8	188,1
März	1823	288	504	1283	1844 <sup>3)</sup>	542	110,9	294	135	31,6	196,8
April	2151	318	541	1309	1573	548	105,0	310	137	37,8	211,3
Mai	2006	285	485	1218	1565	548	102,2	295	129	32,2	189,8
Juni	2232	311	568	1321	1976 <sup>3)</sup>	539	107,8	309	131	38,4	192,7
Juli	2639	.	518	1237	1305	508	111,5	319	131	25,0	205,3
August	2593	.	504	1019	1370	529	114,1	294	138	20,1	212,9
September	2619	.	573	1292	2164 <sup>3)</sup>	621	116,0	307	140	40,5	225,3
Oktober	2797	.	619	1417	1794	663	112,7	332	162	43,3	231,8
November	2680	.	549	1366	1865	649	103,9	317	157	39,3	234,4
Dezember	2518	.	604	1398	2200 <sup>3)</sup>	634	120,3	328	148	40,7	221,9
1960											
Januar	2771	.	562	1395	1914	677	118,3	336	148	40,5	228,2
Februar	2776	.	592	1409	1960	639	121,1	334	161	41,9	251,5
März	2982	.	663	1515	2464 <sup>3)</sup>	710	131,8	359	167	45,9	277,1
April	2659	.	592	1429	1943	671	126,8	338	158	38,1	253,9
Mai	2866	.	609	1468	1930	724	...	331	164	...	...
Juni	2631	.	620	1410	...	690	...	334	153	...	...
Zeit	noch: Europäische Länder						Außereuropäische Länder				
	Polen u. Ostg. d. DR z. Z. u. poln. Verw.	Schweden	Sowjetunion u. Ostg. d. DR z. Z. u. sowj. Verw.	Spanien <sup>5)</sup>	Tschechoslowakei <sup>6)</sup>	Ungarn	Australien <sup>7)</sup>	Indien	Japan	Kanada	Vereinigte Staaten
1950 MD	.	121	2277	67,9	.	.	103	123	403	256	7321
1952 MD	265	141	2874	75,3	313	122	129	134	582	280	7043
1953 MD	300	149	3177	74,7	364	129	152	128	639	311	8438
1954 MD	329	155	3453	91,7	356	124	179	143	646	241	6676
1955 MD	369	179	3773	101,0	373	136	187	144	784	343	8848
1956 MD	418	202	4058	103,6	407	118	196	147	926	401	8710
1957 MD	442	209	4264	112,1	431	115	235	145	1048	383	8521
1958 MD	469	203	4573	131,1	459	136	263	154	1010	328	6445
1959 MD	513	237	5000	150,8	511	147	266	206	1386	448	7064
1959											
Januar	503	209	4800 <sup>4)</sup>	156,3	511	140	272	156	1158	418	8452
Februar	479	238		152,0	462	132	248	185	1151	396	8712
März	539	279 <sup>3)</sup>	5000 <sup>4)</sup>	167,8	520	147	278	212	1218	432	10494
April	521	228		152,4	504	146	269	201	1225	443	10235
Mai	499	236		162,9	510	144	292	193	1392	444	10524
Juni	503	268 <sup>3)</sup>	4900 <sup>4)</sup>	165,6	508	146	297	192	1359	424	9895
Juli	500	76		152,3	495	145	295	212	1411	437	4742
August	503	217	5200 <sup>4)</sup>	142,2	499	142	290	210	1493	442	1306
September	508	312 <sup>3)</sup>		144,7	519	149	281	198	1457	456	1392
Oktober	549	251	5400 <sup>4)</sup>	134,7	536	159	311	218	1575	487	1547
November	521	252		130,4	524	155	302	235	1588	493	6593
Dezember	533	274 <sup>3)</sup>		148,8	548	152	300	254	1603	499	10877
1960											
Januar	544	258	5400 <sup>4)</sup>	156,6	514	156	289	264	1650	517	10931
Februar	504	266		128,5	524	154	278	...	1685	500	10094
März	562	336 <sup>3)</sup>	...	...	...	166	301	...	1810	540	10491
April	551	231		...	...	...	298	...	1754	...	8870
Mai	...	268	...	...	...	...	...	...	...	...	8011
Juni	...	...	...	...	...	...	...	...	...	...	...

\* Wenn nicht anders vermerkt, beziehen sich die Zahlen auf die Gesamtproduktion von Rohstahlblöcken und Flüssigstahl für Stahlguß; ohne Schweißstahl.

<sup>1)</sup> Ab Juli 1959 einschl. Saarland. — <sup>2)</sup> Jahr zu 53 Wochen. — <sup>3)</sup> 5 Wochen, übrige Monate 4 Wochen. — <sup>4)</sup> Monatsdurchschnitt. — <sup>5)</sup> Nur Rohstahlblöcke. — <sup>6)</sup> Einschl. Puddeleisen. — <sup>7)</sup> Ohne Flüssigstahl für Stahlguß. Wirtschaftsjahr endet jeweils am 31. Mai des angegebenen Jahres. — <sup>8)</sup> Einschl. Saarland für 12 Monate berechnet.

Industrie und Energiewirtschaft  
Produktion ausgewählter Erzeugnisse

**Blei\***

1000 t

Zeit	Europäische Länder							Außereuropäische Länder					
	Bundesrepublik Deutschland <sup>1)</sup>	Belgien <sup>2)</sup>	Frankreich <sup>3)</sup>	Großbritannien und Nordirland <sup>4)</sup>	Italien	Jugoslawien	Spanien	Australien	Kanada	Mexiko	Peru <sup>5)</sup>	Tunesien	Ver-einigte Staaten <sup>5) 6)</sup>
1950 MD	11,8	5,2	5,1	6,2	3,1	4,8	2,9	16,7	12,9	.	.	2,0	43,2
1952 MD	11,3	6,6	4,3	7,3	2,9	5,6	3,5	16,4	13,8	19,7	4,2	2,1	40,3
1953 MD	12,3	6,4	4,6	6,2	3,2	5,9	4,1	17,5	12,5	17,9	4,9	2,3	40,4
1954 MD	12,3	6,0	5,1	6,4	3,1	5,6	4,7	20,2	12,6	17,4	4,8	2,3	41,7
1955 MD	12,3	6,9	5,5	6,6	3,5	6,3	5,1	19,0	11,2	16,8	5,1	2,2	41,4
1956 MD	13,5	8,5	5,3	8,0	3,3	6,3	4,9	20,0	11,2	16,0	5,0	2,0	46,4
1957 MD	14,8	8,3	6,2	7,3	3,3	6,5	5,1	20,3	10,8	17,3	5,8	2,1	45,7
1958 MD	14,5	8,0	5,9	6,8	4,0	7,0	5,8	21,1	10,1	16,4	5,4	2,1	39,5
1959 MD	16,1	7,4	5,8	7,5	3,8	7,1	5,7	20,1	10,3	...	4,7	1,8	28,8
<b>1959</b>													
Januar	16,9	9,8	6,1	6,4	4,5	3,7	5,6	21,6	12,7	17,7	4,5	1,0	39,6
Februar	16,2	8,6	5,3	6,2	4,0	7,8	5,5	20,7	11,6	14,5	2,4	1,6	35,8
März	15,9	7,7	6,1	6,7	2,9	7,4	5,6	19,2	12,4	14,8	3,1	2,4	35,6
April	15,6	7,3	5,0	7,7	4,5	6,2	5,9	20,5	12,4	14,8	4,0	2,0	36,8
Mai	16,1	8,0	6,7	7,6	3,3	7,6	6,7	19,7	12,1	14,2	6,0	1,6	35,5
Juni	16,4	8,3	6,3	8,4	2,3	7,1	5,9	21,2	11,8	18,6	5,9	0,8	34,0
Juli	14,9	7,9	5,5	6,8	4,0	2,0	5,5	19,2	7,4	15,5	5,8	1,6	29,8
August	13,8	6,8	6,0	6,7	3,1	7,8	5,5	20,4	6,7	17,5	3,9	2,6	23,2
September	16,1	6,5	5,6	9,0	4,2	7,9	4,3	20,4	8,9	12,4	4,0	2,1	13,4
Oktober	16,4	6,4	5,4	8,9	4,1	9,9	6,3	18,0	9,0	15,2	5,5	1,9	17,1
November	16,2	7,0	5,8	8,0	3,9	7,5	5,6	20,4	8,8	14,8	5,6	2,4	17,1
Dezember	17,9	7,0	6,0	8,0	4,3	10,3	6,0	20,1	9,1	...	5,3	1,9	27,4
<b>1960</b>													
Januar	17,6	7,7	6,2	7,9	2,9	6,3	6,6	22,1	10,6	...	5,6	—	36,3
Februar	16,2	7,9	5,7	7,4	3,7	6,5	5,9	21,0	11,3	...	5,5	1,0	33,1
März	17,9	8,7	6,2	9,7	3,5	7,1	5,7	20,0	12,7	...	6,5	1,6	33,7
April	17,4	8,5	6,7	8,2	3,3	5,8	6,3	...	12,0	...	6,3	2,1	36,4
Mai	18,4	8,5	6,5	8,9	...	...	...	...	12,2	...	6,3	...	...
Juni	14,9	...	...	...	...	...	...	...	...	...	...	...	...

\* Wenn nicht anders vermerkt, beziehen sich die Zahlen auf die Hüttengewinnung von primärem Rohblei aus Erzen sowie Konzentraten (einschl. Antimonblei).

<sup>1)</sup> Weich-, Fein- und Hartblei aus Hütten und Raffinerien der Akkumulatorenwerke. — <sup>2)</sup> Einschl. Sekundärblei. — <sup>3)</sup> Einschl. geringer Mengen Sekundärblei. — <sup>4)</sup> Sekundärblei. Einschl. geringer Mengen Raffinadeblei aus heimischen Erzen. — <sup>5)</sup> Quelle: „American Bureau of Metal Statistics“. — <sup>6)</sup> Einschl. geringer Mengen Sekundärblei.

**Zink\***

1000 t

Zeit	Europäische Länder								Außereuropäische Länder				
	Bundesrepublik Deutschland <sup>1)</sup>	Belgien <sup>2)</sup>	Frankreich	Großbritannien und Nordirland	Italien	Jugoslawien <sup>3)</sup>	Norwegen	Polen u. Ostg. d. DR z. Z. u. poln. Verw.	Australien <sup>4)</sup>	Japan <sup>5)</sup>	Kanada	Mexiko	Ver-einigte Staaten
1950 MD	10,2	14,8	6,0	6,0	3,2	1,0	3,6	.	7,1	4,1	15,5	.	63,8
1952 MD	12,3	15,6	6,7	5,8	4,6	1,2	3,3	10,4	7,4	5,8	16,8	4,2	68,4
1953 MD	12,4	16,1	6,7	6,2	4,7	1,2	3,2	11,5	7,6	6,6	19,0	4,4	69,3
1954 MD	14,0	17,8	9,2	6,9	5,5	1,1	3,7	11,8	8,9	8,5	16,2	4,6	60,7
1955 MD	14,9	17,7	9,3	6,9	5,7	1,1	3,8	13,0	8,6	9,4	19,4	4,7	72,8
1956 MD	15,5	19,2	9,4	6,9	6,0	1,7	4,1	12,8	8,9	11,3	19,3	4,7	74,4
1957 MD	15,3	19,6	10,9	6,5	6,2	2,5	4,0	13,2	9,3	11,5	18,7	4,7	74,5
1958 MD	14,7	17,9	12,5	6,3	6,0	2,6	3,8	13,6	9,7	11,7	19,1	4,8	59,1
1959 MD	15,1	18,7	12,5	6,2	6,2	2,7	4,0	14,0	9,9	13,3	19,3	4,6	60,9
<b>1959</b>													
Januar	15,6	18,0	12,6	5,5	5,1	2,4	4,4	14,3	9,6	10,6	19,5	5,0	64,7
Februar	14,2	18,0	12,2	5,6	5,0	2,3	3,9	13,1	8,7	12,7	17,9	4,5	59,8
März	15,7	18,3	12,9	7,1	6,2	2,7	4,5	14,3	9,8	11,6	20,1	4,9	67,8
April	14,9	18,5	12,8	5,5	6,4	2,3	4,2	13,8	9,5	14,2	19,5	4,7	64,4
Mai	15,1	19,2	12,6	6,0	7,0	2,5	4,4	14,0	10,1	14,7	19,2	4,6	65,2
Juni	14,7	19,1	12,8	7,6	6,5	1,9	4,3	13,6	9,9	14,4	19,3	4,3	64,0
Juli	14,8	18,2	12,9	5,6	6,6	3,4	4,1	13,7	10,2	13,8	19,1	4,6	62,1
August	15,0	17,7	12,8	6,0	6,7	3,0	4,2	13,7	10,2	13,9	19,6	4,5	59,7
September	14,8	17,6	10,8	7,2	6,2	2,7	4,3	14,2	10,0	13,7	18,8	4,5	52,9
Oktober	15,5	18,6	11,9	5,2	6,3	2,7	4,0	14,5	10,3	13,5	19,7	4,6	55,4
November	15,1	19,2	11,1	5,7	5,8	3,2	3,2	14,3	9,9	12,4	19,1	4,6	53,8
Dezember	15,7	19,8	11,6	7,1	6,2	2,8	2,8	14,4	10,3	13,9	19,9	4,8	60,5
<b>1960</b>													
Januar	15,8	19,9	11,8	6,6	6,2	2,9	4,3	14,4	10,0	13,0	20,2	4,8	63,1
Februar	15,0	20,0	12,4	5,3	5,9	2,9	3,9	13,9	9,4	13,5	19,1	4,2	64,4
März	16,0	20,3	13,3	7,2	7,0	3,1	4,0	14,9	10,1	14,4	20,5	4,8	74,6
April	15,3	20,5	13,3	6,3	6,5	2,8	4,0	...	9,9	14,7	19,4	4,2	...
Mai	15,6	21,1	...	4,7	...	...	3,3	...	10,2	10,9	...	...	...
Juni	14,5	...	...	...	...	...	...	...	...	...	...	...	...

\* Wenn nicht anders vermerkt, beziehen sich die Zahlen auf die Hüttengewinnung von primärem Rohzink aus Erzen und Konzentraten sowie auf Elektrolytzink.

<sup>1)</sup> Gesamterzeugung der Hütten. — <sup>2)</sup> Einschl. Zinklegierungen und Sekundärzink. — <sup>3)</sup> Ab Mai 1956 einschl. Elektrolyt-Zink. — <sup>4)</sup> Berichtsjahre, die am 30. Juni des angegebenen Jahres enden. — <sup>5)</sup> Einschl. Sekundärzink.



## Stromerzeugung\*

Mill. kWh

Zeit	Europäische Länder														Polen u. Ostg. d. DR z. Z. u. poln. Verw.
	Bundes- republik Deutsch- land <sup>1)</sup>	Bel- gien	Däne- mark	Finn- land	Frank- reich	Groß- britannien <sup>2)</sup>	Irland	Ita- lien <sup>3)</sup>	Jugo- sla- wien	Lu- xem- burg	Nie- der- lande	Nor- we- gen <sup>4)</sup>	Öster- reich <sup>5)</sup>		
	I + Ö	I + Ö	Ö	I + Ö	I + Ö	Ö	Ö	I + Ö	I + Ö	I + Ö	I + Ö	I + Ö	Ö	I + Ö	
1950 MD	3668	707	151	348	2752	4543	75	2057	201	58,1	618	1444	409	.	
1952 MD	4684	772	194	397	3381	5166	95	2570	225	69,4	717	1534	523	999	
1953 MD	5038	799	196	450	3455	5459	104	2718	248	73,2	800	1595	569	1140	
1954 MD	5661	862	237	475	3798	6075	117	2964	287	82,4	882	1779	643	1289	
1955 MD	6315	912	283	570	4136	6679	128	3177	362	92,4	932	1857	701	1479	
1956 MD	7022	987	303	555	4486	7263	138	3383	421	97,4	1037	1948	775	1625	
1957 MD	7576	1051	279	643	4786	7581	143	3560	521	101,5	1114	2121	832	1763	
1958 MD	7851	1043	294	657	5133	8209	155	3791	613	102,4	1154	2259	920	1995	
1959 MD	8709 <sup>11)</sup>	1098	336	645	5331	8764	168	3967	676	108,6	1248	2356	1018	2198	
1959															
Januar	8659	1155	306	688	5800	11079	214	3931	726	107,6	1369	2800	932	2342	
Februar	7921	1022	269	646	5070	9522	179	3555	670	96,7	1252	2481	868	2149	
März	8154	1076	253	648	5345	9124	179	3684	695	103,8	1247	2540	859	2216	
April	7964	1078	245	642	5385	8454	161	3785	685	103,8	1193	2481	988	2098	
Mai	7501	988	223	606	5120	7670	142	3937	645	108,0	1101	2289	1074	2026	
Juni	7691	1017	217	523	5050	7295	133	3949	644	110,3	1094	2137	1148	1988	
Juli	8135	939	199	516	4905	6975	139	4189	629	116,6	1083	1923	1251	1972	
August	8378	997	343	602	4127	6846	131	3887	679	102,8	1081	2036	1166	2057	
September	8864	1126	433	681	5190	7752	147	4063	665	104,4	1218	2192	988	2160	
Oktober	9809	1257	486	726	5850	9050	172	4159	640	111,7	1407	2356	945	2395	
November	9832	1229	512	741	5870	10226	198	4128	670	116,0	1431	2373	932	2448	
Dezember	10173	1284	549	722	6265	11175	223	4340	760	120,8	1495	2660	1006	2527	
1960															
Januar	10079	1232	549	760	6320	11738	226	4384	750	122	1472	2884	976	2495	
Februar	9636	1181	490	734	5870	10991	211	4263	719	120	1390	2755	925	2402	
März	9971	1221	497	766	6180	11023	209	4417	747	130	1421	2732	1020	2490	
April	8902	1138	405	652	5590	9155	173	4249	717	..	1264	2429	1043	2229	
Mai	9060	..	325	710	5600	8781	155	..	..	..	..	..	..	..	
Juni	..	..	..	..	..	..	..	..	..	..	..	..	..	..	

Zeit	noch: Europäische Länder							Außereuropäische Länder						
	Schweden	Schweiz <sup>6)</sup>	Sowjet- union u. Ostg. d. DR z. Z. u. sowj. Verw.	Span- nien	Tsche- choslo- wa- kei	Tür- kei <sup>8)</sup>	Un- garn	Au- stra- lien <sup>9)</sup>	Indien	Japan <sup>10)</sup>	Kana- da <sup>10)</sup>	Mexiko	Südafrika- nische Union	Vereinigte Staaten
	I + Ö	I + Ö	I + Ö	I + Ö	I + Ö	I + Ö	I + Ö	I + Ö	Ö	I + Ö	I + Ö	I + Ö	I + Ö	I + Ö
1950 MD	1515	873	7602	576	..	65,8	..	854	426	3741	4242	369	906	32327
1952 MD	1712	1074	9926	785	970	85,0	350	975	516	4304	5159	445	1044	38588
1953 MD	1870	1122	11194	838	1030	100,0	385	1079	559	4641	5458	478	1112	42847
1954 MD	1996	1098	12558	873	1134	116,9	402	1206	625	5006	5761	525	1220	45387
1955 MD	2060	1287	14185	993	1251	131,6	452	1340	716	5433	6358	583	1373	52417
1956 MD	2219	1241	15971	1160	1383	151,6	433	1470	805	6132	7365	652	1483	57067
1957 MD	2414	1325	17474	1216	1477	171,4	454	1597	906	6775	7521	704	1592	59696
1958 MD	2530	1406	19417	1289	1635	191,7	540	1704	1031	7119	8062	757	1684	60363
1959 MD	2688	1458	22000	1365	1824	202	591	1843	1213	..	8654	815	1809	66209
1959														
Januar	3125	1364	22100	1464	1875	196,3	581	1591	1156	7226	8776	819	1674	67227
Februar	2867	1261	20305	1405	1732	187,1	554	1574	1112	6898	8097	766	1577	60968
März	2924	1359	22154	1390	1802	196,3	578	1688	1171	7760	8813	806	1738	58352
April	2940	1467	20852	1363	1751	178,2	550	1731	1162	7801	8610	813	1742	63394
Mai	2730	1634	20510	1308	1697	189,0	557	1893	1242	8055	8738	835	1892	65381
Juni	2599	1768	20212	1280	1694	173,9	546	1987	1202	7743	8290	812	1861	67390
Juli	2131	1793	20762	1294	1683	186,7	572	2121	1250	8319	8085	837	1942	68539
August	2379	1690	21097	1242	1675	192,0	578	2032	1244	7992	8108	808	1942	69562
September	2446	1479	21700	1274	1860	209,4	609	1930	1237	7979	8219	810	1828	64846
Oktober	2645	1331	23800	1363	1981	233,3	661	1941	1267	8390	9032	838	1901	65499
November	2692	1119	23900	1487	2074	232,3	643	1840	1235	8239	9327	793	1823	65275
Dezember	2775	1234	25800	1520	2078	244,3	659	1781	1301	8872	9749	836	1802	70539
1960														
Januar	2791	1314	22000 <sup>7)</sup>	1506	2102	231,6	639	1735	1297	8477	9894	834	1817	71532
Februar	2767	1196		1490	2004	214,2	613	1766	1246	8146	9441	..	1774	67622
März	2847	1363		1426	2088	222,0	650	1892	1318	9093	10069	..	1829	72110
April	2534	1405		..	..	1914	..	594	..	..	..	9412	..	1875
Mai	..	..	..	..	..	..	..	..	..	..	..	..	..	..
Juni	..	..	..	..	..	..	..	..	..	..	..	..	..	..

\* I = Erzeugung in industriellen Stromerzeugungsanlagen.

Ö = Erzeugung in Elektrizitätswerken für die öffentliche Versorgung.

<sup>1)</sup> Ohne Bundesbahn-Kraftwerke; ab Juli 1959 einschl. Saarland. — <sup>2)</sup> Ohne Nordirland und ohne Eisenbahnkraftwerke. — <sup>3)</sup> 182 Kraftwerke mit ca. 98 vH der Gesamterzeugung. — <sup>4)</sup> Kraftwerke mit einer installierten Leistung von 1000 kWh und mehr. — <sup>5)</sup> Etwa 65 vH der Gesamterzeugung. — <sup>6)</sup> Berichtsjahre, die am 30. September des angegebenen Jahres enden. — <sup>7)</sup> Monatsdurchschnitt. — <sup>8)</sup> Monatszahlen: Etwa 90 vH der Gesamterzeugung erfaßt. — <sup>9)</sup> Berichtsjahre, die am 30. Juni des angegebenen Jahres enden. — <sup>10)</sup> Vor 1956 ohne Eigenbedarf der Industrie. — <sup>11)</sup> Einschl. Saarland für 12 Monate berechnet. — <sup>12)</sup> Ab 1954 umfassen die Jahreszahlen 12 Monate, die am 1. April des Berichtsjahres beginnen.

# **Gaserzeugung** **Gewinnung von Erdgas und Gaserzeugung** Mill. cbm

Zeit	Europäische Länder					Außereuropäische Länder					Europäische Länder				
	Bundesrep. Deutschland	Frank- reich	Italien	Polen u. Ostg. d. OR u. poln. Verw. <sup>2)</sup>	Öster- reich <sup>1)</sup>	Brunei	Kana- da <sup>3)</sup>	Mexi- ko <sup>3)</sup>	Vene- zuela	Vereinigte Staaten	Bundes- republik Deutschland	Saar- land	Bel- gien <sup>5)</sup>	Däne- mark	Finn- land
	Erdgasgewinnung										Gaserzeugung				
	Gaswerke und Kokereien	Koke- reien	Gaswerke und Kokereien	Gas- werke	Gas- werke und Kokereien						Gaswerke und Kokereien	Koke- reien	Gaswerke und Kokereien	Gas- werke	Gaswerke und Kokereien
1950 MD	4,3	20,5	43	.	39,2	62,8	160	148	93	.	1108	110	121	31,4	2,6
1952 MD	4,7	23,0	119	26,1	40,7	91,2	209	225	146	18910	1497	129	148	32,3	3,0
1953 MD	4,8	20,4	190	26,6	46,2	97,8	238	226	181	19814	1538	121	147	31,7	4,3
1954 MD	7,3	21,6	249	29,8	52,1	91,5	285	230	204	20630	1503	126	162	32,4	4,3
1955 MD	20,0	22,2	302	32,8	62,4	98,1	356	290	229	22194	1738	137	172	32,5	3,6
1956 MD	30,6	26,6	372	36,4	62,1	119,0	399	304	250	23791	1868	147	187	33,4	4,0
1957 MD	29,8	46,8	416	34,9	63,2	133,8	519	387	302	25203	1929	153	185	31,9	4,9
1958 MD	28,7	87,1	432	32,0	68,4	133,5	797	500	328	26029	1874	148	188	31,5	5,1
1959 MD	32,3	217,8	510	35,4	94,0	...	1022	505	349	27081	1701	...	193	33,6	5,3
1959															
Januar	33,7	144,1	554	36,9	106,8	1279	504	333	29290	1840	149	205	34,6	5,6	
Februar	31,8	137,7	510	34,3	100,3	1089	479	319	26503	1664	135	187	31,8	4,4	
März	31,3	163,9	489	36,1	103,1	1077	519	347	28517	1728	147	196	32,4	4,7	
April	30,0	169,0	449	31,5	91,9	950	523	310	26023	1641	141	193	31,0	5,3	
Mai	29,8	198,4	444	30,6	70,3	903	535	331	25837	1701	149	187	30,4	5,7	
Juni	25,9	237,2	406	32,6	70,6	787	524	343	24426	1662	150	188	27,6	5,3	
Juli	27,1	270,8	439	32,6	67,6	...	757	349	25763	1685	165	173	24,9	3,9	
August	31,9	206,3	467	32,1	68,1	...	828	336	26126	1670	165	174	28,5	4,7	
September	29,8	256,6	575	35,1	78,8	...	873	517	25200	1632	...	188	30,2	5,9	
Oktober	36,3	243,7	620	38,6	111,5	...	1091	527	27109	1713	...	203	32,1	5,7	
November	39,4	248,3	572	40,3	125,9	...	1269	535	29239	1704	...	201	32,4	5,9	
Dezember	40,5	337,6	594	44,1	133,0	...	1364	537	394	1778	...	218	32,4	6,5	
1960															
Januar	40,1	331,8	621	43,2	148,3	...	1429	516	...	1842	...	217	34,7	5,8	
Februar	37,8	320,9	584	44,5	147,9	...	1307	...	...	1734	...	208	33,3	4,6	
März	39,8	296,0	547	47,5	141,3	...	...	...	...	1775	...	221	30,8	4,8	
April	34,1	343,6	489	43,7	121,8	...	...	...	...	1718	...	198	...	6,0	
Mai	33,0	311,4	...	...	...	...	...	...	...	1759	...	...	...	6,0	
Juni	28,3	...	...	...	...	...	...	...	...	...	...	...	...	...	
Zeit	noch: Europäische Länder										Außereuropäische Länder				
	Frank- reich <sup>6)</sup>	Groß- britan- nien <sup>7)</sup>	Irland	Italien	Jugo- slawien	Nieder- slan- de <sup>8)</sup>	Nor- wegen	Por- tugal <sup>10)</sup>	Spanien	Tsche- choslo- wa- kei	Argen- tinien	Austra- lien <sup>11)</sup>	Japan	Kana- da <sup>12)</sup>	Vereinigte Staaten <sup>13)</sup>
	Gas- werke	Gas- werke	Gas- werke	Gaswerke und Kokereien	Gas- werke	Gaswerke und Kokereien	Gas- werke	Gas- werke	Gas- werke	Gaswerke und Kokereien	Gas- werke	Gas- werke	Gas- werke	Gas- werke	
	noch: Gaserzeugung														
1950 MD	202	1280	12,5	132	2,4	133	3,8	3,3	22,3	193	21,3	82,3	89	63,8	1348
1952 MD	207	1345	13,6	169	2,0	146	4,3	4,0	25,0	223	24,6	95,3	135	62,1	1153
1953 MD	207	1332	13,8	166	2,0	146	4,1	4,2	26,5	248	25,9	96,1	159	61,1	1053
1954 MD	216	1385	14,2	172	2,1	157	4,0	4,7	26,9	268	26,5	99,3	178	62,1	1052
1955 MD	208	1418	14,2	178	2,2	167	4,1	4,8	26,4	283	28,1	102,6	196	44,7	1086
1956 MD	217	1427	15,2	188	2,2	178	4,1	5,4	27,9	296	32,0	105,2	232	47,3	935
1957 MD	235	1383	14,8	197	2,2	181	3,7	5,4	29,2	305	30,8	110,1	259	37,6	708
1958 MD	241	1394	15,0	175	2,1	192	3,5	5,6	30,2	301	27,2	112,4	264	13,5	732
1959 MD	232	1361	15,2	167	2,2	200	3,3	6,0	30,8	329	15,7	115,9	306	3,4	706
1959															
Januar	319	1647	16,7 <sup>3)</sup>	190	2,1	225	5,1	7,0	34,5	329	19,8	92,1	360	5,1	1305
Februar	275	1570	...	175	2,1	215	4,2	6,4	31,6	304	16,5	90,3	344	4,7	1207
März	248	1693 <sup>5)</sup>	...	180	2,1	213	3,8	6,9	33,1	327	21,8	95,8	356	4,0	1109
April	231	1284	14,5 <sup>3)</sup>	172	2,1	191	3,4	6,3	32,5	317	14,3	106,7	292	3,7	856
Mai	205	1125	...	164	2,3	181	2,5	6,3	32,6	324	16,6	126,1	276	3,2	588
Juni	198	1331 <sup>8)</sup>	...	152	2,1	169	2,2	5,6	30,0	323	17,8	137,7	263	2,7	420
Juli	164	954	13,2 <sup>3)</sup>	145	2,0	172	2,0	5,0	25,2	319	17,5	144,6	264	2,5	349
August	142	942	...	149	1,9	180	2,1	4,1	22,8	320	17,5	139,3	266	2,4	313
September	192	1346 <sup>8)</sup>	...	152	2,1	189	2,4	4,2	26,1	327	15,3	125,5	266	2,4	330
Oktober	237	1203	16,3 <sup>3)</sup>	167	2,4	204	3,2	5,8	31,6	349	13,8	123,0	164	2,7	405
November	273	1425	...	174	2,3	219	3,9	6,5	33,3	350	10,3	106,9	292	3,5	665
Dezember	298	1814 <sup>8)</sup>	...	181	2,6	236	4,5	7,4	35,8	360	6,8	102,4	404	4,1	925
1960															
Januar	335	1591	17,4 <sup>3)</sup>	191	2,7	241	4,8	7,7	36,4	367	4,3	92,7	425	5,5	1122
Februar	299	1603	...	181	2,6	227	4,6	7,1	34,8	348	2,4	95,9	394	5,7	1097
März	273	1862 <sup>5)</sup>	...	202	2,8	233	4,2	7,2	35,2	...	...	105,3	382	4,6	1185
April	234	1284	...	192	2,7	...	3,3	6,4	...	...	...	...	336	4,0	881
Mai	...	1187	...	...	...	...	...	...	...	...	...	...	...	...	...
Juni	...	...	...	...	...	...	...	...	...	...	...	...	...	...	...

<sup>1)</sup> Jahreszahlen bis 1955 zum Teil geschätzt. — <sup>2)</sup> Einschl. Einpress-Gas (gas for repressuring). — <sup>3)</sup> Monatsdurchschnitt. — <sup>4)</sup> Abgabe. — <sup>5)</sup> Ohne Eigenverbrauch und Verluste. — <sup>6)</sup> Für die Abgabe verfügbare Menge (1957 ca. 38 vH der Gesamterzeugung in Gaswerken und Kokereien). — <sup>7)</sup> Ohne Nordirland. Gaserzeugung der Gaswerke und -bezug der Gaswerke aus Kokereien (ca. 75 vH der Gesamterzeugung). — <sup>8)</sup> Fünf Wochen, übrige Monate 4 Wochen. — <sup>9)</sup> Abgabe (einschl. eingeführtem Gas), aber ohne Abgabe an die Stickstoffwerke. — <sup>10)</sup> Nur Lissabon. — <sup>11)</sup> Berichtsjahre, die am 30. Juni des angegebenen Jahres enden. — <sup>12)</sup> Abgabe 1957 ca. 21 vH der Gesamterzeugung. — <sup>13)</sup> Abgabe der Gaswerke einschl. Mischgas (1958 ca. 39 vH der Gesamterzeugung in Gaswerken und Kokereien). Quelle: „American Gas Association“.

# Außenhandel

## Ein- und Ausfuhrwerte in Millionen Landeswährung\*

Zeit	Europäische Länder									
	Bundesrepublik Deutschland <sup>1) 2)</sup>		Belgien <sup>3)</sup>		Dänemark <sup>4)</sup>		Finnland <sup>5)</sup>		Frankreich <sup>6) 7) 8) 13)</sup>	
	Ein-fuhr (S)	Aus-fuhr (S)	Ein-fuhr (S)	Aus-fuhr (S)	Ein-fuhr (G)	Aus-fuhr (G)	Ein-fuhr (S)	Aus-fuhr (S)	Ein-fuhr (S)	Aus-fuhr (S)
	DM	DM	Belg. Francs	Belg. Francs	Dän. Kronen	Dän. Kronen	Finnmark	Finnmark	Franz. Francs	Franz. Francs
1950 MD	945	695	8 153	6 902	491	383	7 429	6 790 <sup>8)</sup>	88 366	88 581
1952 MD	1 336	1 397	10 252	10 213	550	484	15 182	13 069	126 245	111 625
1953 MD	1 321	1 532	10 127	9 454	573	508	10 155	10 963	114 969	110 319
1954 MD	1 601	1 832	10 655	9 641	670	546	12 678	13 052	123 108	121 942
1955 MD	2 029	2 142	11 850	11 580	675	600	14 747	15 105	136 738	139 939
1956 MD	2 315	2 571	13 635	13 177	751	630	16 963	14 832	161 212	132 384
1957 MD	2 624	2 996	14 302	13 275	791	678	18 993	17 619	187 160	155 858
1958 MD	2 576	3 081	13 037	12 691	783	730	19 441	20 661	196 153	179 245
1959 MD	2 966	3 430	14 341	13 730	918	791	22 232	22 270	209 291	230 956
1959										
Januar	2 588	2 763	13 272	13 232	1 024	845	19 445	16 190	192 799	174 447
Februar	2 465	3 087	12 522	11 246	692	657	19 316	14 985	189 179	196 040
März	2 612	3 052	14 992	12 824	739	709	18 471	16 480	208 570	213 760
April	2 955	3 304	13 934	14 462	977	703	21 783	20 190	227 240	235 550
Mai	2 906	3 385	12 790	12 511	793	714	20 755	19 514	196 670	225 720
Juni	2 857	3 367	14 817	13 523	924	775	22 712	27 354	222 420	241 270
Juli	2 991	3 379	13 382	14 529	894	727	19 664	28 216	200 804	228 240
August	2 974	3 352	12 882	11 447	857	824	20 137	22 228	175 111	210 920
September	3 070	3 574	14 145	14 548	928	846	23 151	26 828	186 251	218 336
Oktober	3 234	3 822	15 504	14 974	973	852	23 997	25 686	225 239	274 217
November	3 098	3 798	15 562	14 429	1 067	918	27 009	24 882	220 981	261 992
Dezember	3 843	4 279	16 692	15 718	1 145	924	30 372	24 591	266 230	290 960
1960										
Januar	3 083	3 387	15 775	15 973	1 040	780	24 687	18 395	2 494	2 925
Februar	3 243	3 662	16 810	15 182	1 141	804	24 704	18 650	2 700	2 997
März	3 612	4 367	19 977	17 162	1 047	851	26 500	17 542	2 806	3 004
April	3 414	3 740	15 711	16 312	892	782	29 031	21 943	2 664	2 747
Mai	3 563	3 977	16 166	15 457	1 032	814	...	24 458	...	...
Juni	3 603	3 784	...	...	...	...	...	...	...	...
Zeit	noch: Europäische Länder									
	Griechenland <sup>1) 6) 10)</sup>		Großbritannien und Nordirland		Irland		Island <sup>11)</sup>		Italien <sup>11)</sup>	
	Ein-fuhr (S)	Aus-fuhr (S)	Ein-fuhr (G)	Aus-fuhr (G)	Ein-fuhr (G)	Aus-fuhr (G)	Ein-fuhr (S)	Aus-fuhr (S)	Ein-fuhr (S)	Aus-fuhr (S)
	Drachmen	Drachmen	£	£	Ir£	Ir£	Isländ. Kronen	Isländ. Kronen	Lire	Lire
1950 MD	178 428	37 633	217,4	188,3	13,3	6,0	45,3	35,2	77 204 <sup>12)</sup>	62 749 <sup>13)</sup>
1952 MD	433	150	288,7	225,4	14,4	8,5	75,8	53,3	121 645	72 211
1953 MD	596	283	277,2	221,5	15,2	9,5	92,6	58,9	126 057	78 482
1954 MD	825	380	279,8	229,0	15,0	9,6	94,2	70,6	127 037	85 326
1955 MD	955	457	321,7	249,4	17,0	9,2	105,4	70,7	141 219	96 693
1956 MD	1 159	475	321,8	273,8	15,1	9,0	122,3	85,9	165 337	111 742
1957 MD	1 312	549	337,0	285,4	15,4	10,9	113,2	82,2	191 334	132 798
1958 MD	1 412	579	312,3	276,5	16,6	10,9	116,7	89,1	167 487	134 222
1959 MD	1 412	511	332,5	288,4	17,7	10,9	128,8	88,3	174 000	150 780
1959										
Januar	1 264	510	328,6	279,4	18,7	9,2	85,0	63,4	177 275	124 695
Februar	1 152	449	291,8	261,5	17,4	10,4	104,3	110,5	138 706	126 636
März	1 358	359	322,5	283,5	18,4	10,6	96,3	72,9	157 710	138 741
April	1 401	328	345,8	306,9	19,2	9,9	118,2	80,3	181 694	151 920
Mai	1 944	377	310,9	309,4	17,1	9,4	146,4	101,3	173 677	123 439
Juni	1 358	366	331,6	261,6	16,8	10,5	148,3	111,3	159 535	129 379
Juli	1 491	319	352,9	297,1	20,3	11,3	125,5	54,6	173 072	161 695
August	1 242	246	305,2	264,8	13,4	9,5	98,7	82,9	158 426	157 017
September	1 320	451	330,1	257,7	16,6	12,2	111,5	75,3	180 810	162 751
Oktober	1 541	794	360,2	320,6	17,3	12,2	136,2	110,3	186 595	165 462
November	1 427	943	356,9	307,8	18,1	12,5	113,0	79,0	194 646	171 963
Dezember	1 444	986	371,9	303,7	17,4	11,3	270,5	117,5	190 859	186 776
1960										
Januar	1 337	527	367,0	328,3	17,9	11,6	120,6	78,3	218 746	145 395
Februar	1 251	470	364,4	305,2	18,3	11,2	136,0	122,9	248 084	192 018
März	1 954	531	393,6	321,9	20,8	13,0	273,1	171,9	255 987	210 190
April	...	...	373,5	318,8	18,4	10,2	222,1	205,7	...	...
Mai	...	...	389,7	329,3	...	...	209,1	187,0	...	...
Juni	...	...	...	...	...	...	...	...	...	...

\* Wenn nicht anders vermerkt, Warenhandel einschl. Veredelungsverkehr, jedoch ohne unmittelbare Durchfuhr. Silber in jeder Form ist eingeschlossen; Gold in Barren und Münzen, Banknoten und anderes Papiergeld sind ausgeschlossen. Unter den hier angewandten Begriff „Goldbarren“ fallen sowohl geläutertes Gold, d. h. Gold für den Bedarf der Banken und für Münzzwecke, ungeläutertes Gold, einschl. des gewinnbaren Goldinhaltes (von Erzen, Konzentraten, Staub, Kupfer und mit anderen Metallen gemischten Barren), wie auch Abfall, Juwelierkehricht, anderes Gold in rohem Zustand, Goldschmuck, Goldblatt und andere Erzeugnisse fallen unter „Waren“. Die Ein- und Ausfuhr sind grundsätzlich mit den Grenzwerten, d. h. Wert frei Grenze (Einfuhr: cif — cost, insurance, freight — Ausfuhr: fob — free on board —) angegeben. G = Generalhandel: Einfuhr für den inländischen Verbrauch und Einfuhr zur Lagerung; Ausfuhr von inländischen Erzeugnissen einschl. aller Wiederausfuhr. Umladungen unter Zollüberwachung sind ausgeschlossen. S = Spezialhandel: Einfuhr für den inländischen Verbrauch und Einfuhr nach Verzollung aus Lagern; Ausfuhr von inländischen Erzeugnissen einschl. wiederausgeführten Waren, die für den inländischen Verbrauch eingeführt waren. N („national“): Ausfuhr von inländischen Erzeugnissen.

<sup>1)</sup> Ohne gewerbliches Gold. — <sup>2)</sup> Bundesrepublik einschl. Berlin (West), bis 5. Juli 1959 ohne Saarland. — <sup>3)</sup> Einschl. Luxemburg. — <sup>4)</sup> Ohne Faröer-Inseln und Grönland. Vor 1958 — Spezialhandel. — <sup>5)</sup> Ohne „Tillgodohavanden“ (Lieferung an die Sowjetunion „on German Credit Account“). — <sup>6)</sup> Ohne passiven Veredelungsverkehr. — <sup>7)</sup> Jahreszahlen einschl. eines geringen Betrages von Silber in Münzen. Jahres- und Monatszahlen ab April 1951 einschl. Silber in jeder Form (ohne Scheidemünzen), jedoch ohne Gold. — <sup>8)</sup> Einschl. Außenhandel des Saarlandes bis 5. Juli 1959. — <sup>9)</sup> Jahreszahlen sowie Monatszahlen ab Oktober 1951 enthalten Subventionen. — <sup>10)</sup> Die Umrechnung ausländischer Währungen in Drachmen wird durch die Bank von Griechenland auf Grund der amtlichen Wechselkurse festgelegt; ab 1. 1. 1954 = 30 Drachmen je US-Dollar. Die Monatsdurchschnitte der Jahre 1952 und 1953 wurden unter Zugrundelegung dieses Kurses umgerechnet. — <sup>11)</sup> Ohne Silber in Münzen. — <sup>12)</sup> Ohne Triest. — <sup>13)</sup> Ab Januar 1960 Angaben in NF.

Außenhandel  
Ein- und Ausfuhrwerte in Millionen Landeswährung\*

Zeit	noch: Europäische Länder									
	Jugoslawien <sup>1)</sup>		Niederlande <sup>2)</sup>		Norwegen <sup>3)</sup>		Österreich <sup>4)</sup>		Portugal <sup>5)</sup>	
	Ein-	Aus-	Ein-	Aus-	Ein-	Aus-	Ein- <sup>4)</sup>	Aus-	Ein-	Aus-
	fuhr (S)	fuhr (S)	fuhr (S)	fuhr (S)	fuhr (G)	fuhr (G)	fuhr (S)	fuhr (S)	fuhr (S)	fuhr (S)
	Dinar		Niederländ. Gulden		Norweg. Kronen		Österreich. Schilling		Escudos	
1950 MD	983	661	651	447	404	232	767	543	657	445
1952 MD	9 327	6 163	704	668	520	337	1 163 <sup>5)</sup>	900 <sup>5)</sup>	833	570
1953 MD	9 883	4 650	752	682	543	303	1 106	1 099	796	524
1954 MD	8 485	6 009	905	764	606	347	1 416	1 321	840	608
1955 MD	11 024	6 415	1 016	851	649	377	1 922	1 514	954	682
1956 MD	11 854	8 084	1 180	906	721	460	2 110	1 840	1 060	718
1957 MD	16 533	9 878	1 300	981	759	489	2 445	2 120	1 202	691
1958 MD	17 125	11 035	1 148	1 019	780	443	2 326	1 989	1 149	692
1959 MD	17 180	11 916	1 247	1 142	787	482	2 480	2 097	1 134	696
1959										
Januar	15 877	6 994	1 153	1 102	723	426	2 155	1 665	640	430
Februar	12 601	11 278	1 120	907	774	441	2 077	1 868	1 043	628
März	16 603	11 599	1 163	1 074	853	497	2 318	2 073	1 054	726
April	19 235	10 166	1 325	1 109	848	531	2 527	2 048	1 304	659
Mai	17 518	13 832	1 129	1 089	694	470	2 154	1 996	1 226	686
Juni	20 945	12 330	1 314	1 135	785	440	2 599	2 177	1 158	623
Juli	17 127	9 610	1 300	1 058	823	462	2 549	2 167	1 145	636
August	17 784	11 978	1 112	1 003	821	409	2 266	2 026	996	673
September	16 301	12 833	1 307	1 301	700	535	2 578	2 151	1 090	799
Oktober	16 845	11 665	1 331	1 364	864	513	2 723	2 328	1 183	731
November	15 965	14 472	1 308	1 289	699	483	2 776	2 217	1 157	836
Dezember	19 355	16 238	1 406	1 274	814	571	3 043	2 358	1 614	925
1960										
Januar	19 543	9 378	1 338	1 090	792	498	2 530	1 954	660	446
Februar	22 697	11 686	1 324	1 258	852	495	2 721	2 183	1 173	704
März	22 986	14 226	1 554	1 364	906	618	3 370	2 525	1 017	721
April	22 508	14 440	1 332	1 187	...	...	2 925	2 466	1 138	702
Mai	...	...	...	...	...	...	...	...	...	...
Juni	...	...	...	...	...	...	...	...	...	...

Zeit	noch: Europäische Länder								Außereuropäische Länder	
	Schweden <sup>7)</sup>		Schweiz <sup>8)</sup>		Spanien <sup>9)</sup>		Türkei <sup>10)</sup>		Vereinigte Arab. Republik darunter Ägypten <sup>11)12)</sup>	
	Ein-	Aus-	Ein-	Aus-	Ein-	Aus-	Ein-	Aus-	Ein-	Aus-
	fuhr (G)	fuhr (S)	fuhr (S)	fuhr (S)	fuhr (S)	fuhr (S)	fuhr (S)	fuhr (S)	fuhr (S)	fuhr (S)
	Schwed. Kronen		Schweiz. Franken		Peseten		₺tq		ägypt. £	
1950 MD	509	476	378	326	99	99	66,7	61,5	16,7	14,6
1952 MD	746	678	434	396	120	117	129,7	84,7	18,3	12,1
1953 MD	680	638	423	430	153	123	124,3	92,4	14,8	11,4
1954 MD	766	683	466	439	142	105	111,6	78,2	13,4	11,5
1955 MD	861	744	533	469	160	112	116,1	73,1	15,2	11,5
1956 MD	953	839	633	517	196	112	95,0	71,2	15,5	11,9
1957 MD	1 047	922	704	559	220	120	92,7	80,6	15,9	14,3
1958 MD	1 021	900	611	554	217	122	73,5	57,7	19,2	13,6
1959 MD	1 037	951	689	606	203	127	103,3	82,9	17,9	12,9
1959										
Januar	922	838	589	488	191	106	90,0	77,5	16,5	10,8
Februar	911	827	565	552	227	122	79,0	92,0	19,2	10,8
März	913	825	630	566	231	124	105,6	120,0	17,5	12,4
April	1 093	931	697	580	246	137	88,5	64,7	17,9	12,8
Mai	862	1 034	657	561	180	117	96,8	95,6	18,1	16,2
Juni	1 009	970	726	595	181	110	103,3	67,3	21,5	19,2
Juli	931	940	702	617	221	88	95,2	45,7	15,5	3,6
August	901	857	605	529	229	98	97,5	39,1	16,0	19,8
September	1 064	903	695	651	160	99	84,9	54,2	20,0	5,2
Oktober	1 163	1 155	737	710	179	126	99,6	64,1	15,1	8,5
November	1 237	1 065	727	677	182	178	144,0	96,4	16,2	16,4
Dezember	1 300	1 075	940	749	205	218	155,1	177,7	20,9	18,5
1960										
Januar	1 326	1 057	589	505	...	...	96,7	134,5	17,6	18,0
Februar	1 267	1 101	748	618	...	...	116,5	85,0	17,6	16,4
März	1 207	992	818	721	...	...	111,6	56,5	16,5	16,0
April	1 119	1 075	775	644	...	...	99,5	68,7	...	...
Mai	...	...	...	...	...	...	...	...	...	...
Juni	...	...	...	...	...	...	...	...	...	...

\* Siehe Fußnote Seite 26

<sup>1)</sup> Ohne Hilfslieferungen der Vereinigten Staaten, Großbritanniens und Frankreichs. Ab Januar 1952 Änderung des Wechselkurses. Werte in Dinar zum US-Dollarkurs 1:300 (bisher: 1:50). <sup>2)</sup> Einschl. Silber in Barren und Münzen. Ohne teilweise verarbeitetes Gold (in Platten, Stangen, Drähten, Röhren in Rohzustand), Goldstaub, -abfall und Juwelierkehricht. — <sup>3)</sup> Ohne Silber in Barren und Münzen. Vor 1959 — Spezialhandel. — <sup>4)</sup> 1950 bis November 1956 einschl. ERP-Einführen. — <sup>5)</sup> Ab 1952 einschl. elektr. Strom. — <sup>6)</sup> Einschl. Silber in Barren und Münzen für Münzwerke. — <sup>7)</sup> Ohne Veredlungsverkehr. Vor 1959 — Spezialhandel. — <sup>8)</sup> Ohne Silber in Münzen. — <sup>9)</sup> Einschl. Balearen, Kanarische Inseln, Ceuta und Melilla. — <sup>10)</sup> Einschl. Gold und Münzen in Barren für gewerbliche Zwecke. — <sup>11)</sup> Bis Januar 1956 ohne Handel mit dem Sudan. Ab Mai 1958 ohne Handel mit Syrien. — <sup>12)</sup> Mit Syrien in der „Vereinigten Arabischen Republik“ verbunden.

Außenhandel  
Ein- und Ausfuhrwerte in Millionen Landeswährung\*

Zeit	noch; Außereuropäische Länder									
	Algerien <sup>1)</sup>		Argentinien <sup>1)</sup>		Australien <sup>2)</sup>		Brasilien <sup>3) 4)</sup>		Chile <sup>5)</sup>	
	Ein-	Aus-	Ein-	Aus-	Ein-	Aus-	Ein-	Aus-	Ein-	Aus-
	fuhr (S)		fuhr (S)		fuhr (G)		(G) fuhr (N)		fuhr (S)	
	Franz. Franc		Argent. Pesos		£A		Cruzeiros		Chil. Pesos	
1950 MD	12666	9716	402	452	44,7	51,1	1693	2076	100	115
1952 MD	18639	12105	697	366	87,5	55,7	3098	2172	150	184
1953 MD	16887	11568	472	599	42,5	70,7	2096	2671	135	166
1954 MD	18145	11696	593	563	56,5	67,7	4603	3581	139	163
1955 MD	20329	13505	742	808	70,1	63,2	5019	4543	152	192
1956 MD	22724	12510	1521	1507	68,2	64,3	5966	4956	143	220
1957 MD	31887	14311	2575	1815	59,7	81,1	7204	5055	179	185
1958 MD	39878	17096	2913	2384	65,8	67,6	8610	5313	168	157
1959 MD	46995	15135	6044	6531	66,2	67,4	13438	9121	...	...
1959										
Januar	38701	16611	1440	2802	74,4	66,9	13268	6798	167	203
Februar	45031	14791	2339	5424	58,6	73,5	12121	7872	138	179
März	47448	13291	3037	5262	58,9	66,4	12850	7066	150	202
April	50622	14399	4258	6592	73,0	72,2	15853	8262	124	209
Mai	44640	14406	3932	7003	63,1	76,6	14395	7760	116	180
Juni	44334	17125	7525	8270	69,3	70,7	14252	7133	136	205
Juli	50699	14571	5838	7447	70,8	65,8	13967	12129	173 <sup>14)</sup>	212 <sup>14)</sup>
August	39968	13736	9214	6628	71,0	64,4	16157	12968		
September	42183	10854	10523	7231	64,0	69,0	10843	11475		
Oktober	56247	13156	7561	8195	74,5	84,5	13232	8760	...	...
November	51394	16385	6902	6747	72,9	87,1	11137	10041	...	...
Dezember	52705	23397	9949	6777	75,9	97,1	13181	9186	...	...
1960										
Januar	580	136	5696	5228	75,3	74,5	12648	8736	...	...
Februar	587	151	7000	6112	78,3	83,4	13380	10588	...	...
März	...	153	7606	8714	87,9	88,8	...	...	...	...
April	...	...	...	...	72,7	70,4	...	...	...	...
Mai	...	...	...	...	91,2	77,5	...	...	...	...
Juni	...	...	...	...	...	...	...	...	...	...

Zeit	noch; Außereuropäische Länder									
	Ecuador <sup>6)</sup>		Indien <sup>5) 7)</sup>		Indonesien <sup>5) 8)</sup>		Israel		Japan	
	Ein-	Aus-	Ein-	Aus-	Ein-	Aus-	Ein-	Aus-	Ein-	Aus-
	fuhr (G)		fuhr (G)		fuhr (S)		fuhr (S) <sup>11)</sup>		fuhr (G)	
	Sucres		Ind. Rupien		Rupiahs		I £		US-\$	
1950 MD	47,0	76,8	484	506	139	253	8,9	1,1	81	68
1952 MD	73,3	100,0	558	483	901 <sup>9)</sup>	888 <sup>9)</sup>	9,6	1,3	169 <sup>12)</sup>	106
1953 MD	79,3	94,6	477	442	727	798	8,4	1,8	201	106
1954 MD	126,7	127,3	547	495	598	823	8,6	2,6	200	136
1955 MD	119,9	110,9	590	508	574	885	48,8 <sup>10)</sup>	13,5 <sup>10)</sup>	206	168
1956 MD	113,4	116,1	685	516	813	838	55,1	16,1	269	208
1957 MD	112,1	123,4	854	536	757	921	65,3	21,6	357	238
1958 MD	116,8	118,6	652	483	488	718	63,3	21,4	253	240
1959 MD	119,3	121,6	676	519	436	829	64,3	27,2	300	288
1959										
Januar	101	108	694	446	309	393	59,1	37,9	241	175
Februar	96	87	598	418	323	606	62,4	33,8	254	275
März	110	101	656	470	372	790	70,3	41,7	295	279
April	100	131	804	451	442	958	59,8	28,8	299	261
Mai	118	131	661	445	404	1079	69,3	22,9	322	278
Juni	124	98	772	435	435	1084	69,0	20,2	325	273
Juli	151	133	629	515	533	885	69,2	19,5	314	300
August	121	153	584	585	503	664	75,2	21,1	290	302
September	111	153	694	602	239	813	62,7	21,8	299	283
Oktober	132	135	650	597	486	887	60,7	19,4	298	346
November	148	115	700	618	464	742	59,6	25,0	289	292
Dezember	119	114	697	709	717	1113	65,7	32,6	373	394
1960										
Januar	117	...	625	520	...	...	68,9	42,4	331	218
Februar	119	...	691	498	...	...	68,1	48,3	364	318
März	...	...	756	534	...	...	81,5	41,6	435	350
April	...	...	...	...	...	...	63,2	35,3	355	311
Mai	...	...	...	...	...	...	...	...	...	...
Juni	...	...	...	...	...	...	...	...	...	...

\* Siehe Fußnote Seite 26

<sup>1)</sup> Ein- und Ausfuhrwerte nach besonderer amtlicher Berechnung. Für Saldierung nicht geeignet. Ohne Silber in Münzen. — <sup>2)</sup> Jahreszahlen umfassen 12 Monate, die am 30. Juni des angegebenen Jahres enden. — <sup>3)</sup> Ohne Silber in Münzen. — <sup>4)</sup> Einschl. Goldbarren für gewerbliche Zwecke. — <sup>5)</sup> Ohne Silber in Barren und Münzen. — <sup>6)</sup> Ausfuhr einschl. Gold (1950 = 5 vH; 1952 weniger als 1 vH). Einfuhr hauptsächlich fob-Werte. — <sup>7)</sup> Jahreszahlen bis 1955 umfassen 12 Monate, die am 1. April des angegebenen Jahres beginnen. — <sup>8)</sup> Gebiet der Vereinigten Staaten von Indonesien. — <sup>9)</sup> Ab Februar 1952 Änderung des Wechselkurses. Wert in Rupias zum US-Dollarkurs 11,40:1. — <sup>10)</sup> Bis 1955 1 £ = 2,80 US\$, danach 0,56 US\$. — <sup>11)</sup> Ab 1952 ohne Einfuhr von Rohöl und ohne Ausfuhr von Erdölzerzeugnissen. — <sup>12)</sup> Ab 1952 Änderung der Tabellarisierung. — <sup>13)</sup> Ab Januar 1960 Angaben in NF. — <sup>14)</sup> Monatsdurchschnitt.

Außenhandel  
Ein- und Ausfuhrwerte in Millionen Landeswährung\*

Zeit	noch: Außereuropäische Länder									
	Kanada <sup>1)</sup> 2)		Kolumbien		Marokko <sup>5) 6)</sup>		Mexiko		Neuseeland <sup>4)</sup>	
	Ein- <sup>3)</sup>	Aus- <sup>4)</sup>	Ein- *	Aus-	Ein-	Aus-	Ein-	Aus-	Ein- <sup>8)</sup>	Aus-
	fuhr (S)		fuhr (S)		fuhr (S)		fuhr (S)		fuhr (S)	
	kan\$		Kol. Pesos		Dirham		Mex. Pesos		£NZ	
1950 MD	265	263	59,3	64,3	96	55	.	.	13,2	15,2
1952 MD	336	363	86,5	98,6	150	80	582	473	23,0	20,0
1953 MD	365	348	113,9	124,2	143	79	582	422	16,0	19,6
1954 MD	341	329	140,0	136,9	140	84	744	612	20,4	20,3
1955 MD	393	363	139,4	121,6	145	96	921	838	23,9	21,6
1956 MD	475	405	136,9	112,0	134	99	1116	917	22,4	23,2
1957 MD	469	411	163,3	164,2	124	98	1203	757	24,8	23,0
1958 MD	433	411	211,2	232,1	140	121	1176	752	23,8	20,8
1959 MD	471	432	221,6	237,6	121	120	1049	788	19,3	24,5
1959										
Januar	413	350	221,8	208,5	133 <sup>7)</sup>	111 <sup>7)</sup>	985	982	19,6	21,9
Februar	387	324	159,4	217,0			936	909	15,0	24,1
März	442	383	171,0	184,5			928	836	15,5	33,7
April	533	405	249,2	232,0	107 <sup>7)</sup>	131 <sup>7)</sup>	1005	847	19,8	28,0
Mai	517	435	210,4	257,2			1013	876	16,3	19,8
Juni	523	520	227,1	222,4			1106	601	19,1	32,2
Juli	493	434	247,6	241,1	116	105	1065	789	18,9	24,0
August	447	414	240,1	274,7	103	89	1125	876	19,1	20,8
September	466	458	225,8	337,6	100	106	1069	681	20,2	16,7
Oktober	494	472	238,3	195,6	129	121	1142	684	19,4	10,3
November	490	499	227,9	262,4	116	130	1052	692	22,0	25,4
Dezember	450	487	241,3	218,4	171	168	1150	778	26,0	36,5
1960										
Januar	480	417	259,5	226,5	157	147	1097	857	20,5	27,6
Februar	...	427	230,2	249,2	144	136	1145	741	20,7	39,6
März	...	...	...	...	174	138	1236	725	21,5	32,5
April	...	...	...	...	...	...	...	...	...	...
Mai	...	...	...	...	...	...	...	...	...	...
Juni	...	...	...	...	...	...	...	...	...	...

Zeit	noch: Außereuropäische Länder											
	Pakistan		Peru <sup>11)</sup>		Südafrikanische Union <sup>12)</sup>		Uruguay		Venezuela		Vereinigte Staaten <sup>16) 17)</sup>	
	Ein-	Aus-	Ein- <sup>12)</sup>	Aus-	Ein- <sup>3)</sup>	Aus-	Ein-	Aus-	Ein- <sup>14)</sup>	Aus-	Ein- <sup>3)</sup>	Aus- <sup>18)</sup>
	fuhr (G)		fuhr (S)		fuhr (G)		fuhr (S)		fuhr (G)		fuhr (G)	
	Pak. Rupien		Soles		SA£		US-\$		Bolivares		US-\$	
1950 MD	111,0 <sup>10)</sup>	134,8	239	241	25,6	21,0	16,7	21,2	167	324	738	856
1952 MD	173,6	146,8	373	307	34,9	28,1	20,6	17,4	211	405	893	1267
1953 MD	96,5	121,1	412	313	35,5	28,3	16,2	22,5	228	403	906	1315
1954 MD	92,0	99,0	410	399	36,9	26,5	22,9	20,8	255 <sup>15)</sup>	472	851	1259
1955 MD	90,6	125,4	480	429	40,2	30,8	18,8	15,3	247 <sup>15)</sup>	523	948	1296
1956 MD	165,5	135,0	578	493	41,2	34,4	17,2	17,6	287	591	1051	1591
1957 MD	174,7	133,6	636	523	45,8	37,6	18,9	10,7	466	661	1082	1737
1958 MD	157,3	118,1	651	568	46,3	32,6	11,2	11,6	399	648	1069	1491
1959 MD	140,1	127,3	677	720	40,7	35,7	...	8,2	...	...	1268	1464
1959												
Januar	149,0	135,3	677	655	43,0	29,9	10,3	9,8	370 <sup>7)</sup>	721	1154	1401
Februar	132,2	118,5	589	445	35,6	34,3	8,4	12,8			1118	1280
März	129,5	104,4	636	462	39,5	33,2	11,4	15,9			1301	1456
April	95,8	94,5	744	617	45,4	36,0	15,0 <sup>7)</sup>	9,2 <sup>7)</sup>	425 <sup>7)</sup>	627 <sup>7)</sup>	1221	1468
Mai	114,1	143,0	608	612	40,9	34,9					1264	1552
Juni	100,3	86,1	632	795	39,2	37,1					1369	1426
Juli	136,9	89,1	661	695	42,9	35,1	22,6 <sup>7)</sup>	7,2 <sup>7)</sup>	...	...	1248	1469
August	141,6	128,6	771	886	40,3	34,3			...	...	1190	1397
September	157,8	113,4	694	854	35,0	35,1			...	...	1392	1479
Oktober	146,9	186,3	574	786	42,3	40,1	18,5	3,4 <sup>7)</sup>	...	...	1202	1476
November	172,6	163,2	728	965	40,3	40,5	10,3		...	...	1282	1479
Dezember	204,3	165,9	809	889	44,3	38,2	...		...	...	1478	1675
1960												
Januar	206,1	197,7	795	726	44,9	33,2	...	...	...	...	1137	1562
Februar	...	...	744	650	43,5	36,2	...	...	...	...	1288	1576
März	...	...	...	...	47,1	42,8	...	...	...	...	1375	1751
April	...	...	...	...	...	...	...	...	...	...	1257	1823
Mai	...	...	...	...	...	...	...	...	...	...	...	...
Juni	...	...	...	...	...	...	...	...	...	...	...	...

\* Siehe Fußnote Seite 26

<sup>1)</sup> Ohne Silber in Münzen. — <sup>2)</sup> Einschl. Neufundland. — <sup>3)</sup> Fob.-Werte. — <sup>4)</sup> Werte ab Versandort. — <sup>5)</sup> Vor 1958 nur ehem. Franz.-Marokko. — <sup>6)</sup> Vor dem 16. Oktober 1958 — Angaben in hundert Millionen mfr. — <sup>7)</sup> Monatsdurchschnitt. — <sup>8)</sup> 1950 laufende Inlandswerte des Ausfuhrlandes plus 10 vH; ab Januar 1952 tatsächlich cif-Werte. — <sup>9)</sup> Geschätzt auf Grund des Außenhandels der Handelspartner. — <sup>10)</sup> Ohne Einfuhr aus Afghanistan. — <sup>11)</sup> Einschl. gewerbliches Gold. — <sup>12)</sup> Fob.-Werte der Konsulatsfaktura plus 20 vH. — <sup>13)</sup> Einschl. Basutoland, Swasiland und Betschuanaland; ab Januar 1955 einschl. Südwestafrika. — <sup>14)</sup> Fob.-Werte der Konsulatsfaktura. Sie erhöhen sich durch die Fracht nach Vorkriegsschätzungen um 12 vH. — <sup>15)</sup> Ohne Paketpost und Lufthandel (1954: 9 vH). — <sup>16)</sup> Ohne Gold und Silber. — <sup>17)</sup> Einschl. Alaska, Hawaii und Puerto Rico. — <sup>18)</sup> Einschl. Ausfuhr von Gütern für den zivilen Verbrauch durch die US-Armee.

<sup>\*)</sup> Berichtigte Reihe.

Außenhandel  
Index des Außenhandelsvolumens\*  
1950 = 100

Land →	Europäische Länder																	
	Bundesrepublik Deutschland <sup>1)</sup>		Belgien <sup>2)</sup>		Finnland <sup>3)</sup>		Frankreich <sup>4)</sup>		Griechenland <sup>5)</sup>		Großbritannien und Nordirland		Irland		Italien <sup>6)</sup>		Niederlande	
	Ein- fuhr (S)	Aus- fuhr (S)	Ein- fuhr (S)	Aus- fuhr (S)	Ein- fuhr (S)	Aus- fuhr (S)	Ein- fuhr (S)	Aus- fuhr (S)	Ein- fuhr (S)	Aus- fuhr (S)	Ein- <sup>7)</sup> fuhr (N)	Aus- fuhr (N)	Ein- fuhr (G)	Aus- fuhr (G)	Ein- fuhr (S)	Aus- fuhr (S)	Ein- fuhr (S)	Aus- fuhr (S)
Orig. Basis →	1954		1953		1954		1949 1953		1954		1954		1938		1953		1953	
1951 D	61 <sup>2)</sup>	66 <sup>3)</sup>	105	117	130	126	113	116	110	57	113	99	105	97			97	115
1952 D	73	73	104	110	155	112	111	100	93	71	103	93	88	131			88	125
1953 D	61	82	109	120	119	125	112	105	85	90	111	95	99	133	100	100	104	139
1954 D	100	100	120	131	156	145	121	122	100	100	112	99	97	137	105	112	130	158
1955 D	124	116	133	153	181	158	137	141	116	110	126	106	107	127	115	131	141	175
1956 D	139	136	148	164	198	155	159	126	134	106	124	112	92	131	131	155	160	181
1957 D	156	154	151	160	192	170	168	139	148	125	129	115	88	156	147	178	165	189
1958 D	167	160	149	164	172	167	167	145	174	135	128	110	99	152	143	189	158	207
1959 D	201	182	167	186	206	190	164	173	172	131	137	115	109	147	159	231	178	232
1959																		
Januar	170	145	143	163	211 <sup>4)</sup>	194 <sup>4)</sup>	153	134	159	137	131 <sup>4)</sup>	109 <sup>4)</sup>	112	123	160	181	165	228
Februar	163	163	134	137			146	154	138	113			102	137	127	182	157	192
März	177	162	163	163			167	164	168	96			109	141	149	209	167	219
April	200	175	147	173	219 <sup>4)</sup>	204 <sup>4)</sup>	179	178	169	95	138 <sup>4)</sup>	116 <sup>4)</sup>	116	132	167	225	190	238
Mai	198	179	135	152			156	172	223	104			103	123	158	183	159	224
Juni	195	179	162	167			171	177	164	90			100	137	151	193	188	236
Juli	204	180	138	169	189 <sup>4)</sup>	183 <sup>4)</sup>	157	170	181	77	134 <sup>4)</sup>	110 <sup>4)</sup>	123	145	165	247	185	219
August	202	179	138	145			138	158	153	58			80	124	146	238	159	206
September	209	191	143	176			148	162	167	105			97	160	163	250	186	251
Oktober	220	205	163	178	208 <sup>4)</sup>	184 <sup>4)</sup>	176	203	191	196	146 <sup>4)</sup>	123 <sup>4)</sup>	102	163	167	257	189	265
November	212	204	166	171			168	193	172	228			108	165	181	271	188	258
Dezember	262	227	177	183			209	209	185	261			101	151	175	284	198	261
1960																		
Januar	210	180	...	...	275 <sup>4)</sup>	228 <sup>4)</sup>	191	209	166	145	153 <sup>4)</sup>	125 <sup>4)</sup>	106	153	204	214	192	231
Februar	219	196	...	...			209	216	156	125			108	149	238	285	189	271
März	246	231	...	...			217	216	231	132			123	177	241	292	225	293
April	232	199	...	...			207	198	...	...	152	125	...	...	...	...	...	...
Mai	238	208	...	...			...	...	...	...	161	130	...	...	...	...	...	...
Juni	239	198	...	...			...	...	...	...	...	...	...	...	...	...	...	...

Land →	noch: Europäische Länder								Außereuropäische Länder									
	Österreich		Schweden <sup>10)</sup>		Schweiz		Spanien <sup>11)</sup>		Australien <sup>12)</sup>		Brasilien		Japan		Kanada		Kolumbien	
	Ein- <sup>10)</sup> fuhr (S)	Aus- fuhr (S)	Ein- fuhr (G)	Aus- fuhr (G)	Ein- fuhr (S)	Aus- fuhr (S)	Ein- fuhr (S)	Aus- fuhr (S)	Ein- fuhr (G)	Aus- fuhr (G)	Ein- fuhr (N)	Aus- fuhr (N)	Ein- fuhr (G)	Aus- fuhr (G)	Ein- fuhr (N)	Aus- fuhr (N)	Ein- fuhr (S)	Aus- fuhr (S)
Orig. Basis →	1937		1949		1949		1948		VII 1936-VI 1939		1948		1953		1948		1937	
1951 D	104	109	118	104	110	120	94	113	114	92	124	105	149	112	112	111	109	111
1952 D	99	108	110	93	96	119	108	100	144	88	112	82	164	118	126	123	110	111
1953 D	90	145	110	101	99	134	130	113	74	110	117	96	222	128	138	121	147	135
1954 D	119	176	126	110	115	136	150	111	101	108	148	96	231	171	129	117	176	124
1955 D	165	197	139	117	130	150	134	114	123	111	105	105	242	223	147	127	171	124
1956 D	175	232	148	129	150	165	156	107	116	122	106	106	307	287	174	137	171	112
1957 D	201	267	158	141	160	177	176	108	100	137	112	99	378	297	167	139	119	107
1958 D	205	255	161	140	146	174	188	132	108	133	102	95	316	308	154	139	99	112
1959 D	226	274	170	152	166	195	169	144	109	151	104	110	398	365	169	143	100	135
1959																		
Januar	189	214	150 <sup>4)</sup>	132 <sup>4)</sup>	141	155	165	131	105 <sup>4)</sup>	153	61	104	316	236	148	118	99	115
Februar	186	242			134	177	211	137		167	64	106	336	367	139	109	76	123
März	220	270			153	180	176	153		152	95	83	382	359	158	127	85	105
April	235	261	165 <sup>4)</sup>	157 <sup>4)</sup>	168	184	171	149	113 <sup>4)</sup>	148	136	99	396	326	192	134	111	129
Mai	198	260			159	182	152	131		158	120	97	436	359	187	144	101	149
Juni	239	289			174	195	154	127		147	128	92	431	341	189	173	107	129
Juli	227	284	159 <sup>4)</sup>	144 <sup>4)</sup>	171	203	203	94	113 <sup>4)</sup>	135	99	147	418	379	179	143	115	139
August	207	266			150	171	195	113		124	156	158	376	376	162	137	107	154
September	236	295			169	214	139	122		137	64	135	396	358	170	152	95	198
Oktober	248	302	206 <sup>4)</sup>	173 <sup>4)</sup>	179	230	162	147	121 <sup>4)</sup>	166	114	96	404	426	181	156	106	111
November	255	296			174	222	163	202		173	114	110	389	367	179	165	97	150
Dezember	278	311			230	238	151	218		188	104	97	493	363	164	161	109	127
1960																		
Januar	224	255	...	...	...	...	129	172	122	144	105	96	431	274	147	141	135	122
Februar	238	293	...	...	...	...	160	221	...	168	...	...	471	395	167	143	106	138
März	301	334	...	...	...	...	...	...	...	180	...	...	556	432	...	146	...	...
April	265	318	...	...	...	...	...	...	...	141	...	...	458	388	...	122	...	...
Mai	...	...	...	...	...	...	...	...	...	...	...	...	...	...	...	...	...	...
Juni	...	...	...	...	...	...	...	...	...	...	...	...	...	...	...	...	...	...

\* Die Indexziffer des Außenhandelsvolumens zeigt die Veränderung des Außenhandels nach Ausschaltung der Preisbewegungen. G = Generalhandel, S = Spezialhandel, N = Ausfuhr von inländischen Erzeugnissen. Nähere Begriffsbestimmungen sowie tatsächliche Werte des Außenhandels siehe Tabelle „Außenhandel, Ein- und Ausfuhrwerte in Mill. Landeswährung“.

<sup>1)</sup> Einschl. Berlin (West), bis 5. Juli 1959 ohne Saarland; diese Reihe wird auf Originalbasis veröffentlicht. — <sup>2)</sup> Umgerechnet auf Grund der Angaben auf Originalbasis 1950. — <sup>3)</sup> Einschl. Luxemburg. Bis 1952 umbasiert von Originalbasis 1948 = 100. Ab 1954 mit den Angaben für frühere Zeiträume nicht voll vergleichbar. — <sup>4)</sup> Monatsdurchschnitt. — <sup>5)</sup> Ohne Reparations- und Wiedergutmachungsleistungen. — <sup>6)</sup> Einschließlich Saarland bis Ende Juni 1959. — <sup>7)</sup> Gesamtfuhr. — <sup>8)</sup> Von Saisonschwankungen bereinigt. — <sup>9)</sup> Diese Reihe wird auf Originalbasis veröffentlicht. — <sup>10)</sup> 1950 bis 1955 einschl. ERP. — <sup>11)</sup> Einschl. Balearen. — <sup>12)</sup> Jahreszahlen umfassen 12 Monate, die am 30. Juni des angegebenen Jahres enden. — <sup>13)</sup> Einschl. Ausfuhr von Gütern für den zivilen Verbrauch durch die USA-Armee. — <sup>14)</sup> Diese Reihe wird auf Basis 1953 = 100 veröffentlicht. — <sup>15)</sup> Vor 1959 — Spezialhandel. — <sup>16)</sup> Zwölfmonatsdurchschnitt.

\* Berichtigte Reihe.

# Verkehr

## Eisenbahngüterverkehr\*

### Mill. Tonnenkilometer\*\*

Zeit	Europäische Länder												
	Bundesrepublik Deutschland <sup>1)2)</sup>	Belgien <sup>3)4)</sup>	Dänemark <sup>5)6)</sup>	Finnland <sup>5)</sup>	Frankreich <sup>7)8)</sup>	Großbritannien <sup>9)</sup>	Irland <sup>10)</sup>	Italien <sup>5)8)</sup>	Jugoslawien <sup>12)</sup>	Luxemburg <sup>8)</sup>	Niederlande <sup>4)8)</sup>	Österreich <sup>13)</sup>	Polen u. Ostg. d. DR z. Z. u. poln. Verw. 1971 <sup>14)</sup>
1950 MD	3 588	456	101	288	3 244	3 016	42,7	858	829	36,0	251	524	2 913
1952 MD	4 158	505	99	329	3 675	3 051	39,0	1 023	699	51,2	256	525	3 342
1953 MD	3 827	477	96	306	3 376	3 102	40,2	1 041	735	46,2	271	493	3 698
1954 MD	3 915	470	99	321	3 462	3 010	38,0	1 072	798	42,1	281	555	3 969
1955 MD	4 349	547	99	350	3 903	2 910	41,2	1 214	965	51,0	287	645	4 331
1956 MD	4 642	573	109	368	4 185	2 926	35,3	1 174	989	54,1	297	668	4 342
1957 MD	4 663	543	107	365	4 476	2 845	33,6	1 191	1 082	53,0	283	656	4 605
1958 MD	4 185	481	113	339	4 407	2 511	29,8	1 089	1 086	48,6	260	619	4 766
1959 MD	4 441 <sup>24)</sup>	501	...	350	4 448	2 414	27,2	1 194	1 166	49,6	268	600	5 139
1959													
Januar	3 905	468	109	310	4 410	2 574	22,7 <sup>11)</sup>	1 141	937	47,9	272	491	4 854
Februar	3 609	446	104	336	4 140	2 452		1 144	938	43,1	250	492	4 638
März	3 902	474	107	356	4 320	2 614		1 284	1 220	49,3	258	617	5 064
April	4 079	494	111	381	4 580	2 310	26,3	1 098	1 191	48,7	250	566	5 186
Mai	3 901	486	98	327	4 220	2 398	22,8	1 223	1 140	47,6	236	548	4 962
Juni	4 232	509	105	327	4 720	2 275	24,7	1 087	1 197	48,4	248	592	5 119
Juli	4 563	466	96	327	4 470	2 060	25,5	1 123	1 162	49,3	250	592	5 219
August	4 381	482	101	356	3 660	2 104	22,6	1 161	1 208	45,8	244	592	5 280
September	4 724	508	113	383	4 490	2 321	26,8	1 203	1 240	48,2	269	629	5 317
Oktober	5 349	575	118	381	4 870	2 629	33,7	1 406	1 280	54,0	310	680	5 525
November	4 998	543	127	388	4 680	2 631	39,6	1 280	1 192	54,2	313	700	5 581
Dezember	4 922	587	115	333	4 810	2 600	37,0	1 312	1 292	58,8	309	705	4 921
1960													
Januar	4 308	531	121	353	4 440	2 700	26,3	1 324	1 031	54,6	294	563	4 901
Februar	4 327	529	119	444	4 680	2 625	23,4	1 414	1 097	55,3	281	606	4 953
März	4 776	565	...	499	4 870	...	32,0	1 450	1 321	58,0	294	740	5 709
April	4 436	...	...	...	...	...	...	...	1 316	...	...	678	...
Mai	4 571	...	...	...	...	...	...	...	...	...	...	...	...
Juni	...	...	...	...	...	...	...	...	...	...	...	...	...
Zeit	noch: Europäische Länder						Außereuropäische Länder						
	Schweden <sup>5)</sup>	Schweiz <sup>15)</sup>	Spanien <sup>16)</sup>	Türkei <sup>5)8)</sup>	Tschechoslowakei	Ungarn <sup>12)</sup>	Argentinien	Australien <sup>8)19)17)18)</sup>	Indien <sup>6)12)18)</sup>	Japan <sup>5)6)</sup>	Kanada <sup>20)</sup>	Südafrikanische Union <sup>8)21)22)</sup>	Vereinigte Staaten <sup>23)</sup>
1950 MD	671	172	537	207	...	...	...	845	3 638	2 560	6 757	1 631	71 609
1952 MD	747	190	635	278	2 034	620	1 271	920	3 923	3 227	8 326	1 798	74 794
1953 MD	699	203	631	297	2 194	681	1 251	896	4 001	3 377	7 941	1 854	73 706
1954 MD	727	221	641	316	2 371	681	1 266	947	4 351	3 277	7 001	1 940	66 825
1955 MD	805	253	636	331	2 642	734	1 283	994	4 613	3 500	8 051	2 084	75 872
1956 MD	858	272	684	370	2 857	680	1 239	991	5 203	3 859	9 590	2 123	78 726
1957 MD	812	288	713	412	3 295	791	1 196	1 013	5 885	3 971	8 646	2 213	75 249
1958 MD	737	270	718	422	3 556	853	1 152	924	6 154	3 727	8 069	2 263	67 103
1959 MD	754	295	623	406	3 675	976	...	993	...	4 088	...	...	70 022
1959													
Januar	664	236	728	377	3 237	742	1 249	920	6 456	3 425	7 560	2 234	67 254
Februar	756	232	673	346	3 062	775	1 183	1 001	6 104	3 640	6 843	1 962	64 602
März	728	253	674	387	3 708	945	1 310	1 020	8 920	4 049	7 548	2 048	73 385
April	814	266	666	403	3 762	1 003	1 292	1 095	5 298	3 882	7 319	2 356	72 961
Mai	685	279	647	464	3 748	938	1 065	1 044	5 990	4 051	8 227	2 250	77 769
Juni	752	301	643	363	3 820	988	1 306	1 005	6 233	3 896	8 777	2 316	76 217
Juli	566	328	638	428	3 788	1 027	...	1 080	6 232	3 827	9 277	2 437	65 546
August	783	311	600	410	3 851	1 011	...	1 036	6 379	3 832	9 026	2 454	66 468
September	856	323	573	413	3 672	1 049	...	1 108	6 076	3 932	8 916	2 405	64 920
Oktober	848	328	557	437	3 812	1 134	...	1 091	6 183	4 357	9 309	2 462	70 655
November	809	316	546	429	3 861	1 052	...	1 079	6 204	4 345	8 522	2 308	69 425
Dezember	802	312	534	486	3 779	1 049	...	1 009	6 570	4 590	7 601	2 260	71 051
1960													
Januar	759	276	512	363	3 403	911	...	933	...	3 750	7 136	2 235	70 444
Februar	839	323	552	...	3 502	923	...	...	...	4 100	7 427	...	67 041
März	944	350	...	...	...	1 073	...	...	...	4 496	...	...	73 305
April	...	315	...	...	...	1 121	...	...	...	4 397	...	...	...
Mai	...	...	...	...	...	...	...	...	...	...	...	...	...
Juni	...	...	...	...	...	...	...	...	...	...	...	...	...

\* Wenn nicht anders vermerkt, beziehen sich die Zahlen auf alle Güter (im Eil- oder Normalverkehr als vollständige Wagenladungen oder als Stückgut) ohne Briefpost, Gold, Silber und Hartgeld, Gepäckversand, Dienstgutverkehr, Brennstoffbedarf der Züge, Eisenbahnfahrzeuge als Frachtgut, wenn nicht als Güter verladen, sowie nicht frachtpflichtige Transporte für staatliche oder militärische Zwecke. Die Zahlen schließen jeweils eine geschätzte Gewichtsmenge für Viehtransporte ein.

\*\* Tarif-Tonnenkilometer (tarifpflichtiges Gewicht mal Tarifentfernung).

1) Tarif-Tonnenkilometer für Transporte im öffentlichen Verkehr sowie im Militär- und Dienstgutverkehr. — 2) Ab Juli 1959 einschl. Saarland. — 3) Nur Société Nationale des Chemins de Fer Belges (S. N. C. B.). — 4) Nur vollständige Wagenladungen. — 5) Nur Staatsbahnen. — 6) Jahreszahlen umfassen 12 Monate, die am 1. April des angegebenen Jahres beginnen. — 7) Nur Société Nationale des Chemins de Fer. — 8) Ohne Viehtransporte. — 9) Ohne Nordirland. Einschl. Dienstgutverkehr in Zügen des öffentlichen Verkehrs. Monatszahlen sind Schätzungen auf Grund der Wochendurchschnitte vierwöchiger Perioden. — 10) Ohne Kleinbahnen. Bis Oktober 1958 einschl. einiger Linien in Nordirland. — 11) Monatsdurchschnitt. — 12) Einschließlich Dienstgutverkehr. — 13) Einschl. Militärverkehr. — 14) Bis 1954 nur Normalspur. — 15) Schweizer Bundesbahn. — 16) Nur Staatsbahnen mit Breitspur. Ohne Vorortverkehr. — 17) Monatszahlen ohne Tasmanien. — 18) Eisenbahnnetz Klasse 1 mit Breit- und Meterspur. — 19) Jahreszahlen umfassen 12 Monate, die am 30. Juni des angegebenen Jahres enden. — 20) Monatszahlen: ohne Kleinbahnen; einschl. Doppelzählung. — 21) Einschl. Südwesafrika und Vryburg-Bulawayo Bahnlinien. — 22) Berichtsjahr endet am 31. März des folgenden Jahres. — 23) Eisenbahnnetz Klasse 1. — 24) Einschl. Saarland für 12 Monate berechnet.



**Preise und Löhne**  
**Index der Großhandelspreise**  
**1950 = 100**

Land →	Europäische Länder												
	Bundesrepublik Deutsch-land <sup>1)</sup>	Belgien	Däne-mark	Finn-land	Frank-reich	Grie-chen-land (Ahten Piräus)	Groß-britan-nien und Nord-irland <sup>2) 3)</sup>	Irland	Italien <sup>3)</sup>	Nieder-lande	Nor-wegen (Oslo)	Öster-reich (Wien)	Portu-gal (Lissa-bon)
Waren- bzw. Warengruppen →	Ba Be E M C H K L T N	La Ba Be E M C H K L T N	La Ba Be E M C H K L T N	La Ba <sup>7)</sup> E M C H K L T N	La Ba Be <sup>8)</sup> E M C H K L T N	In <sup>9)</sup> E N	Ba E M C H <sup>10)</sup> T N	M <sup>11)</sup> C H K L T N <sup>11)</sup> F	La Ba Be E M C H K L T N	Ba <sup>7)</sup> M C H K L T N	La Ba E M C H K L T N <sup>12)</sup> F	La Ba E M C H K L T N	La Ba E M C H <sup>13)</sup> K L T N F
Original-Basis →	1950	1936-38	1935-1955	1935	1949	1952	1954	1953	1953	1948	1952	März 1938	1948
1951 D	119	121	128	143	128	121	—	116	—	122	124	134	108
1952 D	121	114	124	142	134	121	—	123	—	120	132	149	111
1953 D	118	107	117	136	128	141	—	123	100	115	130	140	108
1954 D	116	106	117	136	125	156	100	121	99	116	133	147	103
1955 D	119	108	120	135	125	167	103	125	100	117	136	152	104
1956 D	121	111	124	141	131	182	107	126	102	120	142	154	105
1957 D	124	114	124	154	138	183	110	135	103	123	147	160	109
1958 D	125	109	123	167	154	178	111	139	101	121	145	155	109
1959 D	124	108	123	166	161	181	111	139	98	121	145	160	108
1959													
Januar	124	107	123	164	162	179	112	140	98	122	145	159	108
Februar	124	107	123	164	161	179	111	140	98	122	145	159	109
März	124	107	123	164	160	181	112	141	97	121	145	158	108
April	124	108	123	165	160	184	111	142	97	120	145	159	108
Mai	124	109	123	164	161	182	111	140	97	120	145	162	109
Juni	124	109	124	164	158	182	111	139	97	121	145	161	108
Juli	124	108	123	164	159	183	111	139	97	121	145	158	108
August	124	109	123	165	161	181	111	138	97	121	146	162	108
September	124	109	124	167	162	180	111	137	98	121	146	161	108
Oktober	125	109	124	169	164	181	112	138	99	124	146	161	109
November	125	109	124	169	165	181	112	137	99	124	146	160	110
Dezember	125	110	124	169	165	181	112	138	99	122	146	159	110
1960													
Januar	125	111	124	171	167	181	112	138	100	121	146	160	111
Februar	125	110	123	171	165	181	112	138	99	121	146	160	112
März	125	110	123	171	165	182	112	138	99	119	146	160	112
April	125	109	123	171	166	183	113	...	99	119	146	159	113
Mai	125	110	123	172	168	185	113	...	99	...	145	158	...
Juni	125	...	123	...	164	184	113	...	...	...	...	159	...

Land →	noch: Europäische Länder				Außereuropäische Länder								
	Schwe-den	Schweiz	Span-nien	Türkei (Istan-bul)	Austra-lien (Mel-bourne)	Brasi-lien	Chile (San-tiago)	Indien <sup>3)</sup>	Japan (Tokio)	Kanada	Süd-afrika-nische Union	Vereinigte Arabische Republik Ägypten	Ver-einigte Staaten
Waren- bzw. Warengruppen →	La Ba E M C H K L T N <sup>6)</sup>	La Ba E M C H K L T N <sup>6)</sup>	La Ba Be E M C H <sup>5)</sup> L T N <sup>6)</sup>	La Ba E M C H <sup>10)</sup> L T N <sup>6)</sup>	Ba E M C H <sup>13)</sup> L T N F <sup>14)</sup>	La Ba E M C L T N	La Ba Be E T N	La Be E M C T N	La Ba E M C T N	La Ba E M C H K L T N	La Ba E M C L <sup>15)</sup> T N	La Ba E M C H L T N	La Ba E M C H K L T N
Original-Basis →	1949	Aug. 1939	1940-1955	1938	Juli 1936-Juni 1939	1948	1947	April 1952-März 1953	Jan. 1948-1952	1935-39	1938	Juni-August 1939	1947-49
1951 D	128	112	128	107	124	119	131	—	139	114	114	111	111
1952 D	135	109	130	108	141	131	162	—	141	107	131	108	108
1953 D	128	105	139	110	145	152	199	106	142	105	132	103	107
1954 D	127	106	139	121	142	198	313	100	141	103	133	100	107
1955 D	131	106	145	131	148	223	552	92	138	104	137	102	107
1956 D	138	109	158	153	152	266	904	103	145	107	139	113	111
1957 D	140	110	184	181	154	299	1289	109	149	108	141	123	114
1958 D	137	107	203	209	150	336	1617	111	139	108	142	122	116
1959 D	137	105	206	...	152	463	2100	116	141	109	142	121	116
1959													
Januar	136	105	207	238	147	402	1846	112	138	109	142	122	116
Februar	135	105	207	239	149	426	1883	113	139	109	141	122	116
März	135	105	208	244	152	427	1971	112	139	109	139	122	116
April	135	104	208	243	154	435	2034	112	140	109	142	122	116
Mai	136	104	208	247	152	440	2101	114	140	109	142	122	116
Juni	137	104	204	...	152	446	2158	116	139	109	142	122	116
Juli	136	105	202	...	153	456	2213	117	139	109	141	122	116
August	137	105	204	...	155	480	2222	117	141	109	142	121	116
September	138	105	205	...	153	493	2240	117	141	109	141	120	116
Oktober	139	106	207	...	153	502	2207	119	143	109	141	120	116
November	140	107	207	...	152	518	2188	118	144	109	142	121	115
Dezember	141	106	208	...	153	526	2176	118	144	109	143	122	115
1960													
Januar	140	107	208	...	155	535	...	119	144	109	144	124	116
Februar	140	106	207	...	155	556	...	120	143	109	142	124	116
März	140	106	208	...	...	...	...	119	143	109	...	...	116
April	140	106	210	...	...	...	...	120	143	110	...	...	116
Mai	...	106	...	...	...	...	...	123	...	...	...	...	116
Juni	...	...	...	...	...	...	...	...	...	...	...	...	...

**Erläuterungen:** Ein waagerechter Strich über einer Zahlenangabe bedeutet, daß entweder im Basiszeitraum, in der Gewichtung oder dem Warenkorb Veränderungen eingetreten sind, die teilweise einen Vergleich der neuen mit den vorangegangenen Zahlen nur bedingt zulassen. Teilweise mußten Umbasierungen von Originalzahlen ohne Dezimalstellen vorgenommen werden, so daß geringfügige Abweichungen gegenüber andersartiger Umrechnung auftreten können. Die Angaben über Originalbasiszeit und über enthaltene Waren werden unter Zugrundelegung der Indexbeschreibungen der einzelnen Länder und der UN ständig überprüft, so daß sich von Fall zu Fall ohne besonderen Hinweis Änderungen ergeben können.

**Abkürzungen:** La = landwirtschaftliche Erzeugnisse, In = industrielle Erzeugnisse, soweit Warenzusammensetzung nicht näher bekannt, Ba = Baumaterialien, Steine, Erden, Glas und -produkte, Be = Bergbauerzeugnisse, E = Energiestoffe, einschl. Heiz- und Beleuchtungsmittel, M = Metalle und Metallerzeugnisse, C = Chemikalien, einschl. Düngemittel, H = Holz, Holzwaren, Papier und Pappe, K = Kautschuk, Kautschukerzeugnisse und Harze, L = Leder, Lederwaren, Häute und Felle, T = Textilrohstoffe und Textilerzeugnisse, einschl. Bekleidung, N = Nahrungsmittel, Genußmittel und Getränke, F = Fette und Öle.

**Anmerkungen:** <sup>1)</sup> Index der Erzeugerpreise industrieller Produkte. — <sup>2)</sup> Nur industrielle Produkte. — <sup>3)</sup> Indexzahlen auf Originalbasis, nicht umbasiert. — <sup>4)</sup> Außerdem Maschinen. — <sup>5)</sup> Außerdem Kork und Korkwaren. — <sup>6)</sup> Außerdem Futtermittel. — <sup>7)</sup> Nur Steingut-, Topfer- und Glashüttenwaren. — <sup>8)</sup> Außerdem Benzol und denaturierter Alkohol. — <sup>9)</sup> Aufgeteilt in Rohstoffe, Halbfabrikate und Fertigwaren. — <sup>10)</sup> Nur Papier, Papierwaren und Pappe. — <sup>11)</sup> Außerdem lebende Tiere. — <sup>12)</sup> Nur Kork und Papier. — <sup>13)</sup> Außerdem Häute. — <sup>14)</sup> Außerdem Harze. — <sup>15)</sup> Außerdem Jute. — <sup>16)</sup> Zwölfmonatsdurchschnitt.

Preise und Löhne  
Index der Grundstoffpreise\*  
1950 = 100

Land →	Europäische Länder									
	Bundesrepublik Deutschland <sup>1)</sup>	Belgien <sup>2)</sup>	Dänemark <sup>4)</sup> <sup>5)</sup>	Finnland <sup>1)</sup> <sup>5)</sup>	Frankreich <sup>1)</sup>	Griechenland <sup>1)</sup>	Großbritannien Nord-irland <sup>1)</sup> <sup>5)</sup>	Irland	Italien <sup>3)</sup>	Niederlande <sup>3)</sup>
Orig. Basis →	1950	1953	1935 1955	1935	1949	1952	1954	Okt. 1938 1953	1938 1953	1948
1951 D	119	139	134	149	150	131	—	112	109	134
1952 D	124	123	131	148	140	130	—	116	108	130
1953 D	122	108	115	140	133	167	—	122	106	122
1954 D	123	103	118	140	127	189	100	120	104	121
1955 D	125	106	118	141	130	193	103	133	108	125
1956 D	129	113	116	147	135	196	107	122	116	132
1957 D	132	121	114	158	141	202	107	132	118	138
1958 D	132	109	109	170	144	190	101	137	108	134
1959 D	132	105	115	167	156	188	102	136	104	131
1959										
Januar	132	105	112	165	151	180	102	139	107	132
Februar	132	105	112	164	152	179	102	141	107	132
März	132	104	114	164	153	177	101	146	107	132
April	131	105	118	166	155	180	101	149	104	130
Mai	131	106	116	166	158	188	102	142	104	130
Juni	131	102	114	165	156	190	101	139	104	130
Juli	133	102	113	166	156	193	101	133	103	130
August	132	103	114	167	157	192	102	128	103	130
September	132	103	116	169	160	191	102	126	103	131
Oktober	133	103	118	171	159	193	102	128	104	130
November	134	104	115	172	159	193	103	127	104	130
Dezember	133	104	116	172	160	197	103	131	104	131
1960										
Januar	133	106	116	174	163	199	104	131	105	131
Februar	132	105	114	174	163	199	103	131	105	130
März	132	104	114	174	161	201	102	133	105	130
April	133	104	113	174	162	201	103	...	104	130
Mai	133	...	114	175	162	202	103	...	105	...
Juni	132	...	...	...	160	203	103	...	...	...
Land →	noch: Europäische Länder					Außereuropäische Länder				
	Norwegen	Österreich <sup>3)</sup>	Schweden <sup>1)</sup> <sup>5)</sup>	Schweiz <sup>1)</sup>	Türkei <sup>1)</sup>	Australien <sup>1)</sup>	Brasilien	Indien <sup>3)</sup> <sup>4)</sup> <sup>6)</sup>	Kanada <sup>1)</sup> <sup>4)</sup>	Vereinigte Staaten <sup>1)</sup>
Orig. Basis →	1938 1952	März 1938	1949	Aug. 1939	1948	Juli 1936 - Juni 1939	1948	April 1952 - März 1953	1935—39	1947—49
1951 D	134	151	130	126	121	123	121	.	112	115
1952 D	143	148	141	116	140	143	136	.	103	106
1953 D	141	147	132	107	112	142	155	110 <sup>3)</sup>	97	97
1954 D	144	154	131	105	127	137	201	104	96	97
1955 D	151	165	139	107	144	140	225	97	99	93
1956 D	160	169	147	113	164	149	262	113	101	93
1957 D	164	172	145	117	185	152	286	118	98	95
1958 D	161	166	140	107	246	143	314	115	98	98
1959 D	160	170	140	103	...	143	426	119	99	95
1959										
Januar	159	165	137	103	298	140	379	114	99	96
Februar	159	165	137	103	291	141	388	116	100	96
März	160	166	137	102	295	142	388	116	100	97
April	160	168	137	101	295	144	389	116	100	98
Mai	161	173	138	102	305	143	388	119	100	97
Juni	160	172	139	102	...	143	396	120	99	96
Juli	160	172	138	102	...	143	414	120	99	95
August	160	173	139	103	...	144	451	119	99	94
September	160	173	141	103	...	144	465	122	99	94
Oktober	161	172	142	103	...	143	471	123	98	93
November	161	170	142	104	...	143	490	123	99	92
Dezember	161	170	143	105	...	143	500	127	98	92
1960										
Januar	161	171	143	106	...	145	507	131	98	93
Februar	161	170	143	106	...	145	529	132	98	93
März	161	168	142	106	...	...	...	132	...	95
April	161	169	143	104	...	...	...	134	...	95
Mai	161	170	...	104	...	...	...	...	...	94
Juni	...	170	...	...	...	...	...	...	...	...

\*) Siehe „Index der Großhandelspreise“, Fußnote.

<sup>1)</sup> Nahrungsmittel und Industriestoffe. — <sup>2)</sup> Berechnet vom „Institut de Recherches Economiques et Sociales“ der Universität Louvain. — <sup>3)</sup> Nur Industriestoffe. — <sup>4)</sup> Ohne Nahrungsmittel und Brennstoffe. — <sup>5)</sup> Einschl. Halbfabrikate. — <sup>6)</sup> Indexzahlen auf Originalbasis, nicht um-basiert. — <sup>7)</sup> Einschl. Halbfabrikate; aber ohne landwirtschaftliche Erzeugnisse. — <sup>8)</sup> Durchschnitt der Monate April — Dezember. — <sup>9)</sup> Zwölft-monatsdurchschnitt.

## Preisindex für die Lebenshaltung bzw. Index der Einzelhandelspreise\*

1950 = 100

Land →	Europäische Länder															
	Bundesrepublik Deutschland		Belgien		Dänemark		Finnland		Frankreich (Paris)		Griechenland (Athen)		Großbritannien u. Nordirland <sup>2)</sup>		Irland	
	Ins-gesamt	Ernäh-rung	Ins-gesamt	Ernäh-rung	Ins-gesamt	Ernäh-rung	Ins-gesamt	Ernäh-rung	Ins-gesamt	Ernäh-rung	Ins-gesamt	Ernäh-rung	Ins-gesamt	Ernäh-rung	Ins-gesamt	Ernäh-rung
Indexgruppen <sup>1)</sup> →	E. G. W. H. B. M. V.		E. H. B. D. V.		E. W. H. B. St. M. V.		E. W. H. B. V.		E. W. H. B. M. D. V.		E. W. H. B. V.		E. G. W. H. B. M. D. V.		E. W. H. B. V.	
Orig. Basis →	1950		1953		1935	1914	X 1951		VII 1956 — VI 1957		1952		I 1956		VIII 1953	
1951 D	108	109	109	107	111	110	116	107	117	116	113	106	110	111	108	107
1952 D	110	114	110	111	115	116	119	114	131	127	118	111	119	128	117	119
1953 D	108	112	110	112	115	117	121	116	129	124	129	120	123	135	124	128
1954 D	108	114	111	115	116	120	121	113	129	122	148	134	125	139	124	128
1955 D	110	116	111	114	123	129	116	109	130	123	157	140	131	149	127	133
1956 D	113	119	114	117	130	135	131	124	133	125	163	145	137	156	132	134
1957 D	115	122	118	120	133	130	146	140	137	128	166	146	143	160	138	140
1958 D	119	126	119	121	135	132	155	149	157	150	169	147	147	164	144	152
1959 D	121	128	121	122	138	138	158	150	167	155	173	153	147	166	144	151
1959																
Januar	119	125	120	121	137	136	156	149	164	155	171	150	148	168		
Februar	119	125	120	122			156	148	166	155	171	151	148	167	145	156
März	119	126	120	121			156	149	166	154	171	152	148	167		
April	119	125	120	122	137	136	155	148	166	153	172	154	147	166		
Mai	119	125	120	122			156	148	164	152	172	153	147	166	145	155
Juni	120	126	121	122			156	148	165	152	172	153	147	166		
Juli	121	128	121	122	137	136	156	149	165	153	172	154	147	164		
August	121	128	121	123			156	149	166	154	172	153	147	166	143	148
September	121	129	121	123			158	152	167	155	173	154	146	162		
Oktober	123	131	122	123	139	140	160	153	168	157	175	154	147	164		
November	123	133	122	124			160	153	170	158	175	154	148	166	142	146
Dezember	123	132	122	124			160	152	170	158	174	152	148	166		
1960																
Januar	123	132	121	123	140	141	160	153	172	159	175	153	148	165		
Februar	123	131	121	123			160	153	172	159	174	152	148	164	142	146
März	123	131	121	122			161	153	172	159	175	153	147	164		
April	123	131	121	122	140	139	162	155	172	159	177	155	148	163		
Mai	123	131	121	122			162	155	172	159	175	155	148	164	145	150
Juni	123	130	121	123			...	...	172	159	...	...	...	...		
Land →	noch: Europäische Länder															
	Italien		Jugoslawien <sup>3)</sup>		Luxemburg		Niederlande		Norwegen		Österreich (Wien)		Portugal (Lissabon)		Schweden	
	Ins-gesamt	Ernäh-rung	Ins-gesamt	Ernäh-rung	Ins-gesamt	Ernäh-rung	Ins-gesamt	Ernäh-rung	Ins-gesamt	Ernäh-rung	Ins-gesamt	Ernäh-rung	Ins-gesamt	Ernäh-rung	Ins-gesamt	Ernäh-rung
Indexgruppen <sup>1)</sup> →	E. W. H. B. V.		E. G. W. H. B. M. D. V.		E. H. B. V.		E. G. W. B. St. V.		E. G. W. H. B. V.		E. G. W. H. B. M. V.		E. W. H. B. V.		E. G. W. H. B. M. V.	
Orig. Basis →	1948		1958		I 1948		1951		1949		IV 1945		VII 1948 — VI 1949		1949	
1951 D	110	107	98	107	108	103	110	109	116	118	128	127	99	96	116	117
1952 D	114	111	75	68	110	107	111	112	126	134	150	151	98	96	125	131
1953 D	117	114	100	100	110	108	111	113	129	136	142	142	99	99	127	134
1954 D	120	117	99	100	111	110	115	117	135	147	147	151	99	98	128	134
1955 D	123	120	110	116	111	109	116	120	136	146	148	150	98	98	132	141
1956 D	129	125	116	125	111	110	119	123	141	153	153	156	103	104	138	151
1957 D	132	126	120	126	116	114	131	130	144	153	156	156	105	105	144	154
1958 D	138	131	123	132	117	113	134	130	151	166	160	159	107	106	150	160
1959 D	137	127	126	137	118	114	135	133	155	170	163	161	108	109	151	162
1959																
Januar	137	127	126	136	118	114	133	129	156	173	163	164	108	110	151	161
Februar	137	127	127	139	117	113	134	130	155	172	164	167	108	109	151	160
März	136	126	127	138	117	112	133	128	154	167	159	155	109	111	151	160
April	137	126	127	138	117	112	132	127	154	168	160	156	106	107	150	159
Mai	137	126	128	139	116	112	133	128	155	169	161	159	105	105	151	160
Juni	137	126	126	134	118	113	133	130	155	169	166	168	104	104	150	159
Juli	137	126	125	133	118	114	136	136	155	170	164	164	106	106	150	160
August	137	126	123	129	119	116	138	140	156	171	162	161	107	107	151	162
September	138	127	125	132	119	115	137	135	156	170	162	160	108	109	152	165
Oktober	139	128	127	137	118	114	137	135	156	171	162	159	109	111	152	165
November	139	128	130	141	118	114	138	137	156	170	164	162	110	112	152	165
Dezember	140	129	128	139	118	114	138	137	156	170	163	162	111	114	153	166
1960																
Januar	141	129	137	142	118	114	138	139	155	168	163	161	110	112	157	174
Februar	140	128	137	142	117	113	138	137	155	168	163	161	110	113	157	172
März	140	128	137	141	117	112	137	136	158	169	164	161	112	115	157	172
April	140	127	138	142	118	113	140	136	157	170	165	163	109	111	157	171
Mai	141	128	140	148	118	113	138	134	156	168	166	165	108	109	157	172
Juni	...	...	140	148	119	115	138	133	156	169	168	169	...	...	158	173

\* Teilweise mußten Umbastierungen von Originalzahlen ohne Dezimalstellen vorgenommen werden, so daß geringfügige Abweichungen gegenüber anderen Umrechnungen auftreten können. Ein waagerechter Strich über einer Zahlenangabe bedeutet, daß entweder im Original-Basiszeitraum, in der Gewichtung oder dem Warenkorb Veränderungen eingetreten sind, die einen Vergleich der neuen mit den vorangegangenen Zahlen nur bedingt zulassen. Ist innerhalb der „Indexgruppen“ bei den einzelnen Ländern „W“ (= Wohnung bzw. Miete) mit aufgeführt, so handelt es sich bei der dargestellten Reihe um einen Preisindex für die Lebenshaltung, fehlt „W“, um einen Index der Einzelhandelspreise.

<sup>1)</sup> E = Ernährung, G = Genußmittel und Getränke (soweit nicht unter Gruppe E enthalten), W = Wohnung bzw. Miete, H = Heizung und Beleuchtung, B = Bekleidung (einschl. Schuhwerk), M = Mobilar und Hausrat, D = Dienstleistungen, St = direkte Steuern, V = Verschiedenes (u. a. einschl. Reinigung und Körperpflege, Bildung und Unterhaltung, Verkehr bzw. Reisen, soweit nicht unter Gruppe D enthalten). — <sup>2)</sup> Umbasiert nach London und Cambridge Economic Service. — <sup>3)</sup> Umbasiert auf 1953 = 100. — <sup>4)</sup> Zwölfmonats- bzw. Vierteljahresdurchschnitt.

Preise und Löhne  
Preisindex für die Lebenshaltung bzw. Index der Einzelhandelspreise\*  
1950 = 100

Land →	noch: Europäische Länder						Außereuropäische Länder							
	Schweiz		Spanien		Türkei (Istanbul)		Ägypten (Kairo)		Argentinien (Buenos Aires)		Australien		Kolumbien (Bogota)	
	Ins- gesamt	Ernäh- rung	Ins- gesamt	Ernäh- rung	Ins- gesamt	Ernäh- rung	Ins- gesamt	Ernäh- rung	Ins- gesamt	Ernäh- rung	Ins- gesamt	Ernäh- rung	Ins- gesamt	Ernäh- rung
Indexgruppen <sup>1)</sup> →	E. W. H. B. V.		E. W. B. M. V.		E. W. H. B. V.		E. W. H. B. V.		E. W. H. B. M. V.		E. W. H. B. V.		E. W. H. B. V.	
Orig. Basis →	VIII 1939		VII 1936		1938		VI—VIII 1939		1943		VII 1952 — VI 1953		VII 1954 — VI 1955	
1951 D	105	103	109	110	98	96	110	106	137	136	121	130	109	109
1952 D	108	105	107	105	104	103	109	104	190	198	141	161	106	103
1953 D	107	105	109	105	108	107	101	96	197	203	148	168	114	113
1954 D	107	107	110	106	118	116	97	98	205	201	149	170	124	126
1955 D	108	108	115	111	128	122	97	99	230	223	153	176	123	122
1956 D	110	110	122	119	146	141	99	101	259	255	162	189	131	132
1957 D	112	112	135	134	164	157	103	106	325	340	164	187	151	158
1958 D	114	113	153	153	184	173	108	107	428	467	169	189	173	182
1959 D	114	110	164	165	234	224	103	108	914	1091	174	194	185	188
1959														
Januar	114	112	161	163	215	208	103	107	639	768	.	.	182	182
Februar	114	111	162	164	223	209	104	108	697	847	172	192	182	182
März	114	111	163	164	224	210	104	108	748	896	.	.	185	187
April	113	110	164	165	226	211	104	108	810	956	.	.	190	196
Mai	113	109	164	166	226	211	103	106	890	1079	173	194	189	203
Juni	113	109	163	164	232	220	102	105	951	1157	.	.	189	200
Juli	113	109	163	164	240	231	103	107	980	1168	.	.	185	191
August	113	110	163	163	239	232	103	107	1017	1209	175	195	184	184
September	114	111	164	165	238	231	104	109	1035	1231	.	.	184	184
Oktober	114	111	165	165	244	238	104	110	1041	1222	.	.	184	183
November	114	111	165	165	248	245	104	109	1062	1249	176	195	185	184
Dezember	114	111	167	167	249	246	104	109	1093	1304	.	.	186	185
1960														
Januar	114	110	166	165	249	247	104	109	1124	1325	.	.	187	187
Februar	114	110	165	165	251	248	104	109	1133	1331	178	199	187	185
März	114	110	165	164	249	246	.	.	1140	.	.	.	190	191
April	115	111	165	164	.	.	.	.	1148	.	.	.	193	197
Mai	115	111	.	.	.	.	.	.	1162	.	.	.	194	199
Juni	.	.	.	.	.	.	.	.	.	.	.	.	.	.

Land →	noch: Außereuropäische Länder															
	Brasilien (Sao Paulo)		Chile (Santiago)		Indien (Bombay)		Japan		Kanada		Mexiko (MexikoStadt)		Süd- afrikanische Union <sup>2)</sup>		Vereinigte Staaten	
	Ins- gesamt	Ernäh- rung	Ins- gesamt	Ernäh- rung	Ins- gesamt	Ernäh- rung	Ins- gesamt	Ernäh- rung	Ins- gesamt	Ernäh- rung	Ins- gesamt	Ernäh- rung	Ins- gesamt	Ernäh- rung	Ins- gesamt	Ernäh- rung
Indexgruppen <sup>1)</sup> →	E. W. H. B. M. D. V.		E. W. B. V.		E. W. H. B. V.		E. W. H. B. V.		E. W. H. B. D. V.		E. B. V.		E. W. H. B. V.		E. W. H. B. M. D. V.	
Orig. Basis →	1951		XII 1957		VII 1933 — VI 1934		1955		1949		1939		1938		1947—1949	
1951 D	108	105	122	126	105	105	116	115	110	114	113	114	107	107	108	111
1952 D	133	136	149	161	108	108	122	120	113	114	129	134	117	126	110	113
1953 D	163	183	187	196	116	119	130	127	112	110	127	129	121	132	111	111
1954 D	192	218	322	365	115	115	139	137	113	109	133	134	123	133	112	111
1955 D	230	259	565	622	108	106	137	133	113	109	153	158	127	138	111	110
1956 D	277	318	889	969	113	112	138	131	115	111	161	168	129	141	113	110
1957 D	332	356	1182	1372	118	118	142	136	118	116	171	178	133	146	117	114
1958 D	382	400	1419	1475	126	128	141	135	122	119	189	199	138	151	120	119
1959 D	526	576	1968	2041	131	135	143	136	123	118	195	201	139	151	121	117
1959																
Januar	450	456	1642	1700	127	127	142	134	123	119	196	205	139	152	120	118
Februar	468	487	1717	1724	127	128	141	135	122	118	194	203	139	151	120	117
März	487	524	1798	1778	128	130	141	135	122	117	192	200	139	152	120	116
April	495	531	1848	1889	128	129	142	135	122	116	194	200	139	151	121	116
Mai	500	535	1908	1969	130	131	141	132	122	115	195	200	139	151	121	116
Juni	508	545	1949	2037	132	134	142	134	122	116	196	203	140	152	121	117
Juli	516	549	2049	2178	133	136	142	135	122	116	195	201	139	151	121	118
August	547	598	2096	2184	134	137	145	139	123	117	195	200	139	150	121	117
September	555	609	2125	2233	134	139	143	136	124	119	195	199	139	150	122	117
Oktober	577	660	2161	2353	136	141	145	139	124	121	196	199	140	151	122	117
November	597	695	2134	2259	135	139	145	137	125	121	196	199	140	152	122	117
Dezember	610	716	2121	2235	134	137	145	136	124	119	197	200	140	153	122	116
1960																
Januar	635	745	2149	2288	134	137	146	137	124	119	197	200	140	153	122	116
Februar	648	764	2153	2269	133	136	146	138	124	118	196	199	140	153	122	116
März	663	771	2164	2286	132	.	145	137	123	116	197	200	140	153	122	116
April	.	.	2145	2235	.	.	146	138	124	118	200	203	141	155	123	118
Mai	.	.	.	.	.	.	.	.	124	117	.	.	141	154	123	118
Juni	.	.	.	.	.	.	.	.	.	.	.	.	.	.	123	.

<sup>1)</sup> E = Ernährung, G = Genußmittel und Getränke (soweit nicht unter Gruppe E enthalten), W = Wohnung bzw. Miete, H = Heizung und Beleuchtung, B = Bekleidung (einschl. Schuhwerk), M = Mobilar und Hausrat, D = Dienstleistungen, St = direkte Steuern, V = Verschiedenes (u. a. einschl. Reinigung und Körperpflege, Bildung und Unterhaltung, Verkehr bzw. Reisen, soweit nicht unter Gruppe D enthalten). — <sup>2)</sup> Ab März 1950 einschl. der Gruppen „Reinigung“ und „Verschiedenes“. — <sup>3)</sup> Nur weiße Bevölkerung. — <sup>4)</sup> Zwölfmonats- bzw. Vierteljahresdurchschnitt.

## Durchschnittliche Bruttoverdienste bzw. Tariflohnindizes der Arbeiter in der verarbeitenden Industrie

Zeit	Monatsverdienste			Wochenverdienste					Stundenverdienste						
	Jugoslawien <sup>1) 2)</sup>	Argentinien	Japan	BR Deutschland <sup>4)</sup>	Großbritannien u. Nordirland	Irland <sup>6)</sup>	Kanada	Vereinigte Staaten	BR Deutschland <sup>4)</sup>	Belgien <sup>1) 8)</sup>	Dänemark <sup>9)</sup>	Finnland <sup>1) 2)</sup>	Frankreich <sup>8) 10)</sup>	Großbritannien u. Nordirland	Irland <sup>6)</sup>
	alle Arbeiter														
	Dinara	Pesos	1000 Yen	DM	Shillings / Pence	kan\$	US-\$	Pf	Francs	Kronen	Finnmark	Francs	Pence		
1951 D	.	744	.	68,52 <sup>23)</sup>	139.10	95. 9	49,29	64,71	144,7	.	3,42	156	.	36,8	25,8
1952 D	.	916	12,0	74,00	150.10	103. 0	53,83	67,97	155,7	.	3,66	164	138	39,6	27,6
1953 D	8 122	999	13,5	77,87	159. 4	108.11	56,25	71,69	162,5	23,07	3,76	164	141	41,7	29,0
1954 D	8 690	1 163	14,3	80,99	170.10	112. 1 <sup>15)</sup>	57,43	71,66	166,8	24,14	3,89	169	151	44,3	29,9 <sup>5)</sup>
1955 D	9 015	1 301	14,6	86,85	185. 9 <sup>5)</sup>	117. 8	59,45	76,52	177,9	24,89	4,07	176	163 <sup>7)</sup>	48,0 <sup>5)</sup>	31,3
1956 D	9 830	1 478	16,0	92,96	198. 6	123. 1	62,40	79,99	193,5	27,41 <sup>5)</sup>	4,38	196	184	51,8	33,0
1957 D	10 960	1 950	16,6	98,75	211. 2	127. 4	64,96	82,39	212,5	29,23	4,62	206	202	55,3	34,2
1958 D	11 330	2 722	16,4	103,91	215. 3	135.10	66,77	83,50	227,3	27,91	4,80	217	225	57,0	36,4
1959 D	13 060	4 286	17,8	110,11	227. 3	141. 4 <sup>17)</sup>	70,15	89,48	240,7	.	5,17	229	.	59,2	37,4 <sup>17)</sup>
1959															
Januar	12 080	3 099	14,6	.	.	.	69,28	87,38	.	.	.	.	.	.	.
Februar	11 140	3 292	15,0	103,15	.	.	69,81	88,00	232,0	.	4,96	225	.	.	.
März	12 030	4 066	14,5	.	.	136. 3	69,40	89,24	.	.	.	.	.	.	36,7
April	12 180	4 037	15,2	.	220. 6	.	70,01	89,87	.	.	.	.	.	57,9	.
Mai	12 470	3 956	15,0	109,52	.	.	70,90	90,32	238,5	.	5,18	229	.	.	.
Juni	13 010	4 147	19,7	.	.	139. 9	70,63	91,17	.	.	.	.	.	.	37,3
Juli	14 020	4 330	22,9	.	.	.	69,90	89,65	.	.	.	.	.	.	.
August	13 510	4 058	16,0	111,89	.	.	69,56	88,70	242,5	.	5,21	230	.	.	.
September	13 720	3 318	15,6	.	.	141. 4	71,13	89,47	.	.	.	.	.	.	37,4
Oktober	14 070	4 005	15,6	.	227. 3	.	71,68	89,06	.	.	.	.	.	59,2	.
November	13 960	4 785	16,4	114,93	.	.	71,08	88,98	248,4	.	5,30	232	.	.	.
Dezember	14 580	8 585	33,4	.	.	.	68,48	92,16	.	.	.	.	.	.	.
1960															
Januar	13 740	5 063	15,8	.	.	.	71,96	92,29	.	.	.	.	.	.	.
Februar	14 300	5 242	.	112,90	.	.	71,50	91,14	250,9	.	.	.	.	.	.
März	.	.	.	.	.	.	71,94	90,91	.	.	.	.	.	.	.
April	.	.	.	.	.	.	.	89,83	.	.	.	.	.	.	.
Mai	.	.	.	.	.	.	.	90,74	.	.	.	.	.	.	.
Juni	.	.	.	.	.	.	.	.	.	.	.	.	.	.	.

Zeit	noch: Stundenverdienste						Tariflohnindizes 1950 = 100									
	Italien	Niederlande	Norwegen <sup>1)</sup>	Schweden <sup>1)</sup>	Schweiz <sup>11) 12)</sup>	Kanada	Vereinigte Staaten	Frankreich <sup>13) 14)</sup>	Großbritannien <sup>1) 2) 8) 16) 17)</sup>	Italien <sup>13)</sup>	Niederlande <sup>8) 13)</sup>	Österreich <sup>13) 18)</sup>	Schweiz <sup>8) 13)</sup>	Australien <sup>1) 8) 16) 20)</sup>	Neuseeland <sup>1) 2) 8) 16) 20) 21)</sup>	
	alle Arbeiter						alle Arbeiter	Originalbasis								
	Lire	Gulden	Krone	Kronen	Franken	kan\$	US-\$	1.1.1956	31.1.1956	1938	30.6.1947	April 1945	1939	1954		
1951 D	.	.	3,67	.	3,92	1,18	1,59	158	118	109	108	132	102	.	.	
1952 D	165	1,22	4,09	3,92	3,08	1,30	1,67	158	118	114	110	148	105	135	119	
1953 D	169	1,25	4,28	4,11	3,11	1,36	1,77	162	121	116	112	148	106	138	127	
1954 D	175	1,45	4,50	4,29	3,16	1,41	1,81	169	126	120	125	157	107	142	137	
1955 D	185	1,50 <sup>5)</sup>	4,75	4,64	3,25 <sup>5)</sup>	1,45	1,88	182	135	126 <sup>23)</sup>	130 <sup>23)</sup>	164 <sup>23)</sup>	109 <sup>24)</sup>	146 <sup>18)</sup>	142	
1956 D	198	1,63	5,12	5,04	3,38	1,52	1,98	199 <sup>15)</sup>	146 <sup>18)</sup>	133	135	172	112	154	145 <sup>24)</sup>	
1957 D	207	1,81	5,45	5,34	3,53	1,61	2,07	212	154	139	149	178	115	156	151	
1958 D	216	1,79	5,69	.	3,69	1,66	2,13	236	159	146	157	180	118	158	153	
1959 D	.	.	6,19	.	.	1,72	2,22	255	161	147	160	189	120	.	160	
1959																
Januar	222	.	.	.	.	1,70	2,19	255	159	148	160	180	.	.	.	
Februar	221	.	6,01	5,26	.	1,71	2,20	.	160	148	160	188	.	.	.	
März	222	.	.	.	.	1,72	2,22	.	160	148	160	188	119	160	154	
April	219	.	.	.	.	1,72	2,23	260	160	148	160	189	.	.	.	
Mai	218	.	6,35	5,47	.	1,73	2,23	.	160	146	160	189	.	.	.	
Juni	220	.	.	.	.	1,72	2,24	.	160	146	160	189	120	164	154	
Juli	.	.	.	.	.	1,71	2,23	264	160	146	160	190	.	.	.	
August	.	.	6,10	5,44	.	1,70	2,19	.	160	146	162	192	.	.	.	
September	.	.	.	.	.	1,72	2,22	.	160	146	162	192	120	165	154	
Oktober	.	.	.	.	.	1,74	2,21	266	161	147	163	192	.	.	.	
November	.	.	6,30	5,50	.	1,74	2,23	.	161	149	163	192	.	.	.	
Dezember	.	.	.	.	.	1,78	2,27	.	161	149	163	191	121	.	163	
1960																
Januar	.	.	.	.	.	1,77	2,29	272	162	149	165	197	.	.	.	
Februar	.	.	.	.	.	1,78	2,29	.	162	.	165	197	.	.	.	
März	.	.	.	.	.	.	2,29	.	163	.	167	197	.	.	.	
April	.	.	.	.	.	.	2,28	276	163	.	.	197	.	.	.	
Mai	.	.	.	.	.	.	2,28	.	165	.	.	.	.	.	.	
Juni	.	.	.	.	.	.	.	.	.	.	.	.	.	.	.	

<sup>1)</sup> Einschl. Bergbau. — <sup>2)</sup> Einschl. Energiewirtschaft. — <sup>3)</sup> Einschl. Sonderzulagen. — <sup>4)</sup> Einschl. Baugewerbe, ohne Bergbau und ohne Energiewirtschaft. — <sup>5)</sup> Stand im Oktober. — <sup>6)</sup> Bis 1953 einschl. Bergbau. — <sup>7)</sup> Stand im September. — <sup>8)</sup> Einschl. Baugewerbe. — <sup>9)</sup> Landesdurchschnitt, errechnet aus Angaben für einzelne Berufe in der verarbeitenden Industrie und im Handwerk, Baugewerbe, Verkehrswirtschaft und Dienstleistungen. — <sup>10)</sup> Einschl. Handel, Verkehrswirtschaft und Dienstleistungen. — <sup>11)</sup> Facharbeiter. — <sup>12)</sup> Einschl. Handel sowie der privaten Verkehrswirtschaft. — <sup>13)</sup> Stundenlöhne. — <sup>14)</sup> Einschl. Baugewerbe (einschl. öffentlicher Arbeiten), Handel, Verkehrswirtschaft (ausschl. Staatseisenbahnen und der öffentlichen Pariser Verkehrsbetriebe) sowie sanitäre Dienstleistungen. — <sup>15)</sup> Stand am 1. Januar. — <sup>16)</sup> Wochenlöhne. — <sup>17)</sup> Einschl. Landwirtschaft, Handel, Verkehrswirtschaft, Dienstleistungen und öffentlicher Versorgungsbetriebe. — <sup>18)</sup> Stand im Dezember. — <sup>19)</sup> Index errechnet aufgrund von tariflichen Nettolöhnen in Industrie und Gewerbe für verheiratete Arbeiter mit 2 Kindern in Wien (ohne Kinderbeihilfe). — <sup>20)</sup> Einschl. Verkehrswirtschaft und Dienstleistungen. — <sup>21)</sup> Einschl. Landwirtschaft. — <sup>22)</sup> Durchschnitt der Quartale März, Juni, September. — <sup>23)</sup> Zwölfmonatsdurchschnitt. — <sup>24)</sup> Vierteljahresdurchschnitt.

# ALLGEMEINE STATISTIK DES AUSLANDES

Unter diesem Titel werden folgende zusammenfassende auslandsstatistische Veröffentlichungen des Statistischen Bundesamtes herausgegeben:

## INTERNATIONALE MONATSAZAHLEN

Erscheinungsfolge monatlich — Umfang ca. 40 Seiten — Format DIN A 4  
Jahresbezugspreis DM 25,—, Bezugspreis je Heft DM 2,50.

## LÄNDERBERICHTE

<b>Argentinien</b>	1958, 1959	<b>Japan</b>	1956, 1957
<b>Australien (vergriffen)</b>	1957	<b>Jordanien</b>	1959
<b>Belgien-Luxemburg*</b>	1957, 1958, 1959	<b>Kanada</b>	1955, 1956, 1957, 1958
<b>Brasilien</b>	1957, 1959	<b>Libanon</b>	1959
<b>Frankreich</b>	1955, 1956, 1957, 1958, 1959	<b>Niederlande</b>	1955, 1956, 1957, 1958, 1959
<b>Indien</b>	1957, 1960	<b>Saudisch-Arabien und Aden</b>	1959
<b>Indonesien</b>	1958	<b>Schweden</b>	1958
<b>Irak</b>	1959	<b>Sowjetunion</b>	1960
<b>Iran</b>	1959	<b>Südafrikanische Union</b>	1958, 1959
<b>Israel</b>	1958	<b>Türkei</b>	1955, 1959
<b>Italien</b>	1956, 1957, 1958, 1959	<b>Vereinigte Arabische Republik und Jemen* (vergriffen)</b>	1958

Erscheinungsfolge unregelmäßig — Umfang ca. 50 Seiten — Format DIN A 4  
Bezugspreis je Heft DM 3,—, je Doppelheft (\*) DM 5,—.

Weitere Länderberichte befinden sich in Vorbereitung

## DIE STATISTIK IN DEN INTERNATIONALEN ORGANISATIONEN

Heft 1: Weltorganisationen — Stand Mitte 1955 (vergriffen)

Heft 2: Regionale Organisationen — Stand Juli 1956

Umfang 30 und 28 Seiten — Format DIN A 4 — Bezugspreis je Heft DM 1,50

Heft 3: Die Arbeiten der Konferenz Europäischer Statistiker 1953—1959

Umfang 16 Seiten — Format DIN A 4 — Bezugspreis je Heft DM 1,—

VERLAG W. KOHLHAMMER G m b H., MAINZ

Abteilung Veröffentlichungen des Statistischen Bundesamtes



RHEINDRUCK BOPFARD