

Allgemeine
Statistik
des Auslandes

INTERNATIONALE MONATSZAHLEN

Mai 1960

In diesem Heft:

9 Seiten Sondertabellen

über

EWG und EFTA



HERAUSGEBER: STATISTISCHES BUNDESAMT · WIESBADEN
W. KOHLHAMMER-VERLAG

**Allgemeine
Statistik
des Auslandes**

INTERNATIONALE MONATSZAHLEN

Mai 1960



Jahrgang 1960 · Heft 5

HERAUSGEBER: STATISTISCHES BUNDESAMT · WIESBADEN
VERLAG: W.KOHLHAMMER G.M.B.H./STUTT GART UND MAINZ

Inhalt

Das Inhaltsverzeichnis enthält jeweils alle seit dem Januarheft 1959 veröffentlichten Tabellen.
+ an der Seitenzahl kennzeichnet die Tabellen des vorliegenden Berichtes.

	Bericht	Seite	Erscheinungsfolge
Vorbemerkung	Mai 1960	5 +	monatl.
Graphische Darstellungen			
Weltproduktion	März 1960	6	vj.
Internationale Wirtschaftskurven	Mai 1960	6 +	monatl. wechselnd
Maße und Gewichte	"	8 +	monatl.
Sondertabellen			
Die Bundesrepublik Deutschland im Rahmen der europäischen Wirtschaftsorganisationen	Mai 1960	9 +	unregelm.
Volkswirtschaftliche Gesamtrechnungen			
Entwicklung des Bruttosozialprodukts in den OEEC-Ländern, Kanada und den Vereinigten Staaten	April 1960	9	unregelm.
Entstehung und Verwendung des Sozialprodukts in den Ländern des Gemeinsamen Marktes	"	11	"
Bevölkerung			
Millionenstädte der Erde	Sept./Okt. 1959	9	unregelm.
Lebenserwartung	"	10	"
Ehescheidungen	"	11	"
Gesundheitswesen			
Heil- und Pflegepersonal	Sept./Okt. 1959	12	unregelm.
Unterricht und Bildung			
Bildungsanstalten	Juli 1959	9	unregelm.
Buchproduktion	"	13	"
Fernseh-Rundfunkstationen	"	15	"
Fernseh-Rundfunkteilnehmer	"	15	"
Ton-Rundfunkstationen	"	15	"
Ton-Rundfunkteilnehmer	August 1959	9	"
Erwerbstätigkeit			
Streiks und Aussperrungen	Sept./Okt. 1959	14	unregelm.
Land- und Forstwirtschaft, Fischerei			
Anbau und Ernte von			
Weizen	Februar 1960	9	unregelm.
Roggen	"	10	"
Gerste	März 1960	9	"
Hafer	"	10	"
Mais	"	11	"
Reis	"	12	"
Kartoffeln	August 1959	10	"
Süßkartoffeln und Yamwurzeln	"	10	"
Trockenerbsen	"	10	"
Linsen	"	11	"
Trockenbohnen	"	11	"
Saubohnen	"	12	"
Zuckerrüben und Rübenzucker (Erzeugung)	"	12	"
Äpfeln (Ernte)	Februar 1959	9	"
Birnen (Ernte)	"	10	"
Citrusfrüchten	August 1959	13	"
Datteln (Ernte)	Nov./Dez. 1959	9	"
Feigen	"	9	"
Rosinen	"	10	"
Olivens (Ernte) und Olivenöl	"	10	"
Trauben	"	16	"
Zwiebeln	März 1960	13	"
Kopra (Ernte)	Januar 1960	9	"
Kaffee	Februar 1960	11	"
Kakao	"	12	"
Tabak	Januar 1960	9	"
Baumwolle	August 1959	14	"
Flachs (Lein)	"	14	"
Jute und verwandten Faserpflanzen	"	14	"
Hanf	"	15	"
Hartfasern (Gewinnung)	"	15	"
Sonnenblumensamen	Januar 1960	10	"
Sojabohnen	"	10	"
Palmkerne (Ernte) und Palmöl (Gewinnung)	"	10	"
Leinsamen	Juni, Nov./Dez. 1959	9/12	"
Raps	"	9/12	"
Erdnüssen	"	10/13	"
Baumwollsaamen	Juni, Nov./Dez. 1959	11/14	"
Viehbestand			
Pferde	März 1960	14	unregelm.
Rindvieh	Februar 1960	13	"
Schweine	März 1959	16	"
Schafe	März 1960	15	"
Ziegen	"	16	"
Geflügel	August 1959	16	"
Trauben (Ernte) und Weinerzeugung	Nov./Dez. 1959	15	"
Hühnererier	"	16	"
Milcherzeugung	August 1959	13	"
Erzeugung von Fleisch	Februar 1960	14	"

	Bericht	Seite	Erscheinungsfolge
Geschätzter Kalorienwert und Proteininhalt der Lebensmittelversorgung je Einwohner	Februar 1960	15	unregelm.
Netto-Lebensmittelversorgung je Einwohner	Nov./Dez. 1959	17	"
Geschätzter Kalorienwert der Netto-Lebensmittelversorgung je Einwohner	"	19	"
Geschätzte Verfütterung von Brotgetreide, Futtergetreide und Hackfrüchten	"	21	"
Wolle (Reinbasis)	August 1959	15	"
Gewinnung von Häuten und Fellen	Nov./Dez. 1959	22	"
Fischfänge	Mai 1959	9	"
Walfang	"	10	"
Walverarbeitung	"	11	"
Landstationen und Walfangflotten in Betrieb	"	11	"
Verbrauch von Schädlingsbekämpfungsmitteln	Februar 1960	16	"
Industrie und Energiewirtschaft			
Produktion ausgewählter Erzeugnisse			
Manganerz	Sept./Okt. 1959	15	unregelm.
Zinnerz	"	15	"
Nickelerz (Ni-Inhalt)	"	15	"
Bauxit	"	15	"
Chromerz (Cr ₂ O ₃ -Inhalt)	"	16	"
Antimonerz (Sb-Inhalt)	"	16	"
Wolframerz (WO ₃ -Inhalt)	"	16	"
Vanadiumerz (V-Inhalt)	"	16	"
Gold	"	17	"
Silber	"	17	"
Platin	"	17	"
Molybdänerz (Mo-Inhalt)	"	17	"
Dachziegel	"	17	"
Asbest	"	18	"
Zement	"	18	"
Mauerziegel	"	18	"
Magnesit	"	19	"
Diamanten	"	19	"
Aluminium	"	19	"
Magnesium	"	19	"
Quecksilber	"	19	"
Hüttenkupfer	"	20	"
Zinn	"	20	"
Kadmium	"	20	"
Kobaltinhalt von Erzen	"	20	"
Wollgarne	"	21	"
Wollgewebe	"	21	"
Herstellung von Tabakwaren	"	22	"
Zellwolle von Reyon	"	24	"
Synthetischer Kautschuk	"	24	"
Kautschuk aus Abfällen	"	24	"
Schwefelsäure (100 % H ₂ SO ₄)	Juni 1959	12	"
Salzsäure (100 % HCl)	"	12	"
Salpetersäure (100 % HNO ₃)	"	13	"
Ätznatron	"	13	"
Soda	"	14	"
Naturbenzin	"	14	"
Erzeugnisse der Mineralölverarbeitung	Mai 1959	12	"
Erzeugung und Verbrauch von Handelsdüngern	Januar 1960	11	"
Bierausstoß	"	15	"
Verbrauch ausgewählter Erzeugnisse			
Zinn	Juni 1959	15	unregelm.
Stahlverbrauch	Mai 1959	16	"
Baumwolle	Juni 1959	16	"
Laufende Tabellen			
Weltproduktion			
Elektrizität, Brenn- und Rohstoffe	März 1960	17	vj.
Bevölkerung			
Fläche und Bevölkerung wichtiger Länder	Januar 1960	16	hj.
Bevölkerung nach Paktssystemen	"	16	"
Eheschließungen	"	17	"
Geborene	"	18	"
Gestorbene	"	19	"
Säuglingssterblichkeit	"	20	"
Erwerbstätigkeit			
Index der Beschäftigten in der verarbeitenden Industrie	März 1960	18	vj.
Arbeitslosigkeit	"	19	"
Industrie und Energiewirtschaft			
Index der industriellen Produktion	Mai 1960	21 +	monatl.
Produktion ausgewählter Erzeugnisse			
Steinkohle	"	22 +	"
Eisenerz	"	23 +	"
Erdöl	"	24 +	"
Roheisen	"	25 +	"
Rohstahl	"	26 +	"
Blei	"	27 +	"
Zink	"	28 +	"
Stromerzeugung	"	28 +	"
Gaserzeugung (Gewinnung von Erdgas und Gaserzeugung)	"	29 +	"

										Bericht	Seite	Erscheinungsfolge	
Handel													
Außenhandel, Ein- und Ausfuhrwerte										May	1960	30 +	monatl.
Index des Außenhandelsvolumens											„	34 +	„
Verkehr													
Eisenbahngüterverkehr, Betriebsnetztonnenkilometer										May	1960	35 +	monatl.
Geld und Kredit													
Stückgeldumlauf und Bankeinlagen										Januar	1960	36	„
Gold- und Devisenbestände der Zentralnotenbanken											„	38	hj.
Preise													
Index der Großhandelspreise										May	1960	36 +	monatl.
Index der Grundstoffpreise											„	37 +	„
Preisindex der Lebenshaltung											„	38 +	„
Löhne													
Monats-, Wochen- und Stundenverdienste in der Industrie										May	1960	40 +	monatl.

Vorbemerkung

Die Internationalen Monatszahlen enthalten aus der Fülle des ausländischen statistischen Materials diejenigen Zahlenreihen, die für die außenwirtschaftlichen Beziehungen der Bundesrepublik von besonderer Bedeutung sind oder wichtige Anhaltspunkte für einen Vergleich der Entwicklung der deutschen Wirtschaft mit der des Auslandes bieten.

Als Quelle dienen die vom Statistischen Amt der Vereinten Nationen für das „Monthly Bulletin of Statistics“ ausgewählten Serien sowie die statistischen Veröffentlichungen der den UN angeschlossenen internationalen Körperschaften (FAO, International Monetary Fund usw.).

Die Zahlen werden soweit möglich nach den vorliegenden Originalquellen der betreffenden Länder ergänzt und laufend — ohne besondere Kennzeichnung — nach dem neuesten Stand berichtigt. Vorläufige und berichtigte Zahlen werden, abgesehen von Ausnahmefällen, nicht als solche gekennzeichnet.

Die Angaben für die Bundesrepublik Deutschland beziehen sich in der Regel nur auf das Gebiet nach dem Stand vor dem 1. Januar 1957, d. h. ohne das Saarland. Unter der Bezeichnung „Bundesrepublik Deutschland“ ist das Bundesgebiet ohne Saarland und Berlin zu verstehen. Das Saarland ist, soweit Zahlen vorhanden sind, in den Tabellen gesondert aufgeführt und nur ausnahmsweise beim Außenhandel ab 1949 in den Zahlen von Frankreich enthalten. Abweichungen von dieser Regelung sind durch Fußnoten besonders hervorgehoben.

Hinsichtlich der Benutzung der Monatszahlen ist darauf hinzuweisen, daß die Angaben für die einzelnen Länder untereinander nicht immer restlos vergleichbar sind. Durch Fußnoten ist auf wesentliche Unterschiede in der Methode, die die Vergleichbarkeit der Länderergebnisse beeinträchtigen, und auf sonstige Besonderheiten einzelner Reihen aufmerksam gemacht. Im Rahmen des verfügbaren Raumes ist es leider nicht möglich, eine eingehendere oder gar erschöpfende Beschreibung des methodischen Aufbaues der einzelnen Reihen zu bringen. Benutzern der Internationalen Monatszahlen, die sich hierfür interessieren, stehen jedoch im Statistischen Bundesamt die herangezogenen Quellen zur Einsichtnahme zur Verfügung.

Grundsätzliche Änderungen innerhalb der Reihe, die den zeitlichen Vergleich beeinträchtigen, sind durch einen Querstrich in der Zahlenreihe angedeutet.

Abkürzungen und Zeichenerklärungen

DM	=	Deutsche Mark	vH	=	vom Hundert
\$	=	Dollar	vT	=	vom Tausend
£	=	Pfund Sterling	MD bzw. JD	=	Monats- bzw. Jahres- durchschnitt
Mill.	=	Millionen	Ø	=	
Mrd.	=	Milliarden	vj.	=	vierteljährlich
cbm	=	Kubikmeter	hj.	=	halbjährlich
kW	=	Kilowatt			
kWh	=	Kilowattstunde			
—		an Stelle einer Zahl	=		nichts vorhanden
0		an Stelle einer Zahl	=		mehr als nichts, aber weniger als die Hälfte der kleinsten Einheit, die in der Tabelle zur Dar- stellung gebracht werden kann
.		an Stelle einer Zahl	=		kein Nachweis vorhanden
...		an Stelle einer Zahl	=		Angaben fallen später an.

Abweichungen in den Summen erklären sich durch Runden der Zahlen

INTERNATIONALE WIRTSCHAFTSKURVEN (Monatsdurchschnitte bzw. Monatszahlen)

— Bundesrepublik Deutschland — Frankreich Großbritannien — V. St. v. Amerika

Index der Industriellen Produktion 1950=100 ¹⁾

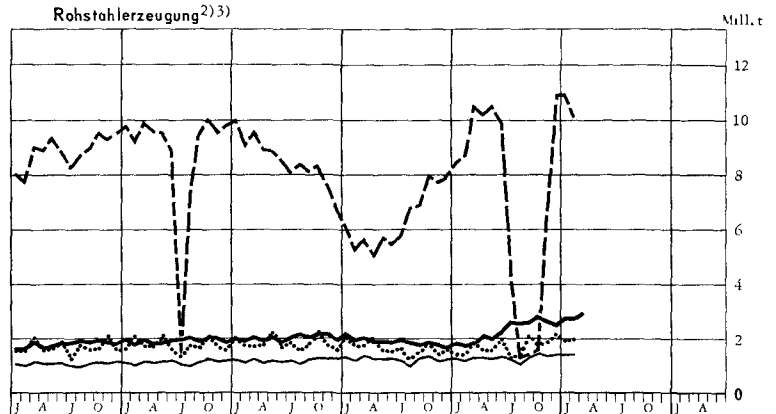
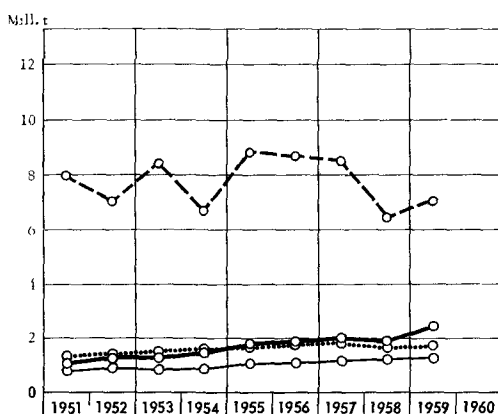
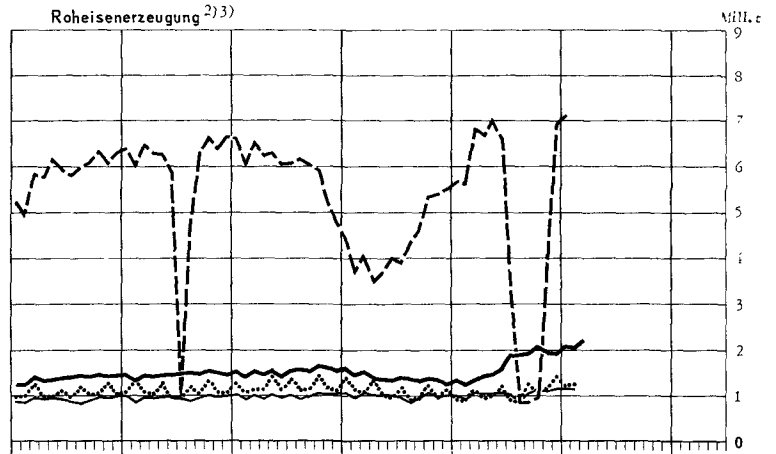
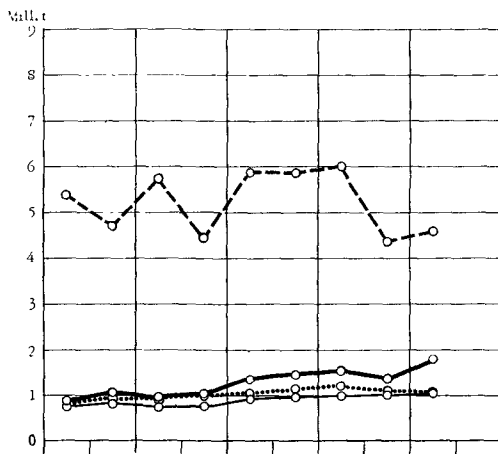
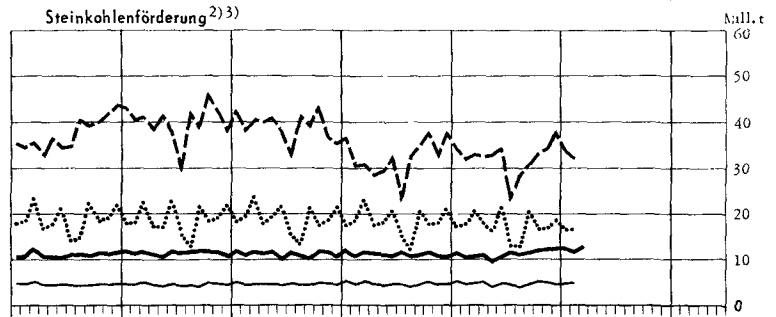
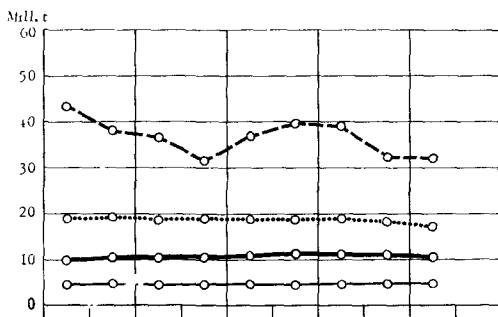
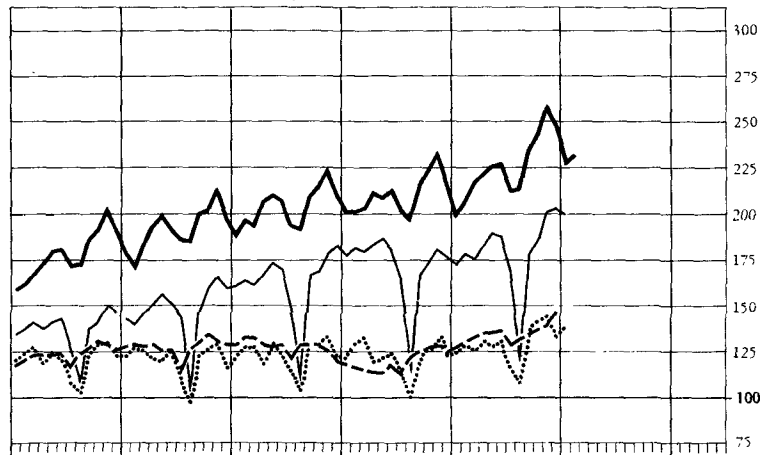
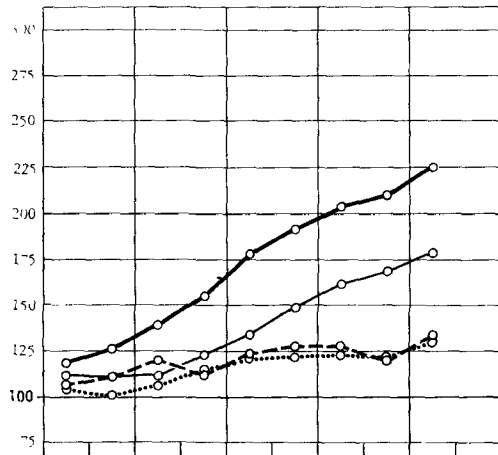

1) Frankreich: Monatszahlen ab Januar 1956 neue Reihe (vergl. Tabellen). — 2) Bundesrepublik Deutschland: Ab 1. Juli 1959 einschl. Saarland. — 3) Großbritannien: Monatszahlen umfassen 4 bzw. 5 Wochen (vergl. Tabellen).

NOCH: INTERNATIONALE WIRTSCHAFTSKURVEN (Monatsdurchschnitte bzw. Monatszahlen)

— Bundesrepublik Deutschland

— Frankreich

..... Großbritannien

— V.St. v. Amerika

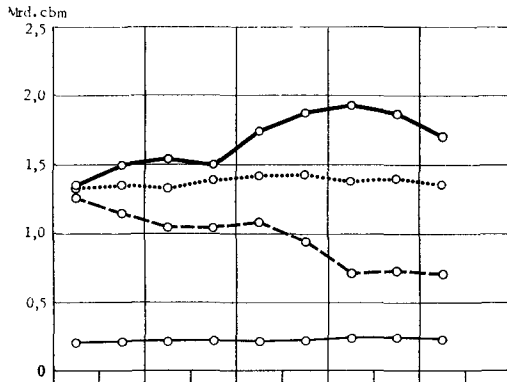

Gaserzeugung in Gaswerken¹⁾

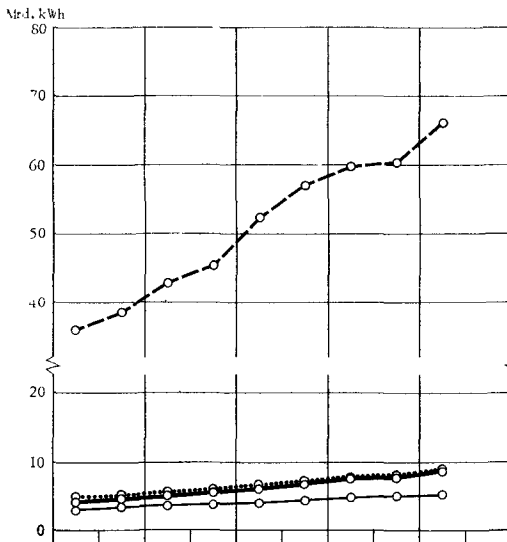
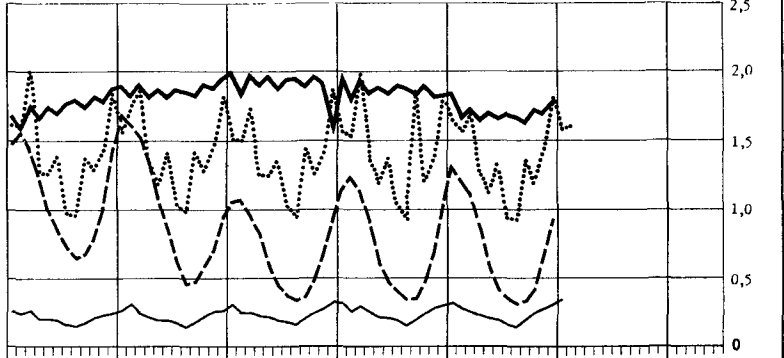

Elektrizitätserzeugung²⁾

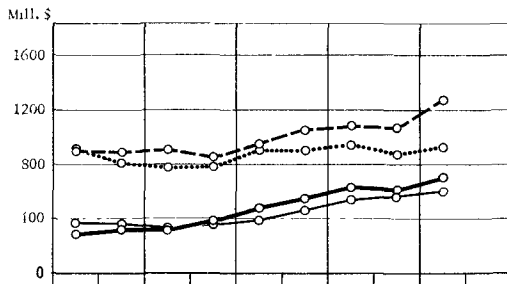
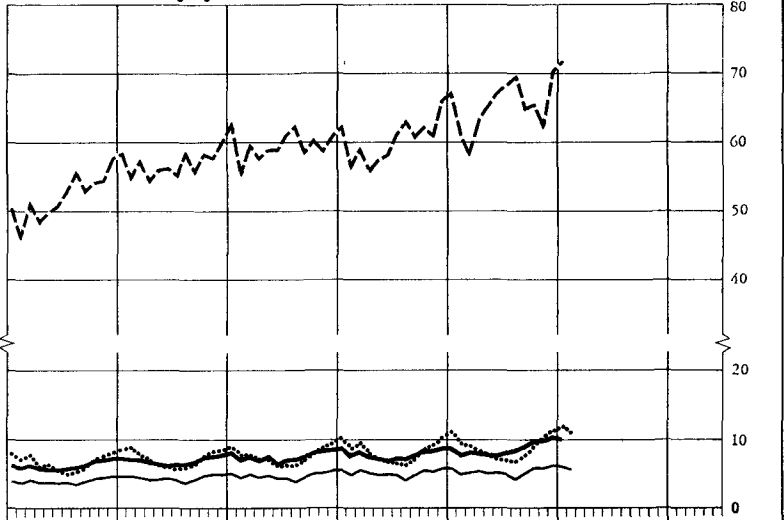

Außenhandel²⁾
Einfuhr

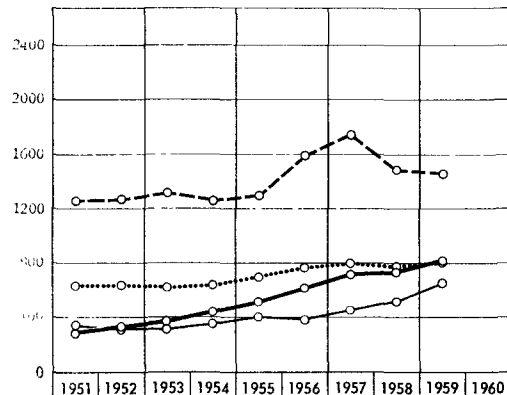
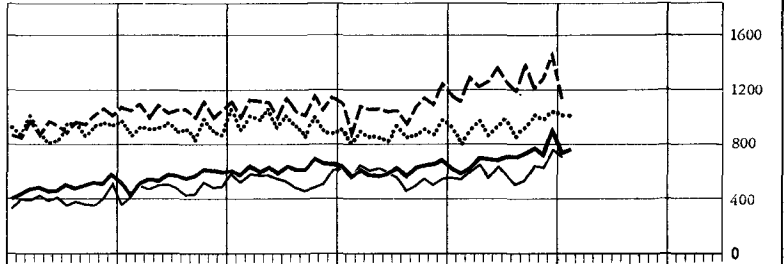

Ausfuhr

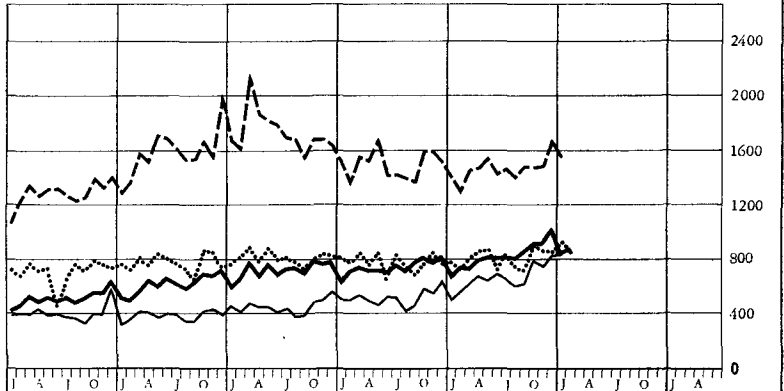

1) Großbritannien: Monatszahlen umfassen 1 bzw. 5^{te} oben (vergl. Tabellen) - 2) Bundesrepublik Deutschland: Ab 1. Juli 1959 einschl. Saarland; Bundesrepublik Deutschland und Frankreich: Spezialhandel, Großbritannien und Vereinigte Staaten: Generalhandel.

Maße und Gewichte

Metrisches System		Britisches oder US-System	
Einheit	Gegenwert	Einheit	Gegenwert
Längenmaße			
1 Zentimeter (cm)	0,393 700 in	1 inch (in)	2,540 005 cm
1 Meter (m) = 100 cm	3,280 833 ft	1 foot (ft) = 12 in	0,304 801 m
	1,093 611 yd	1 yard (yd) = 3ft	0,914 402 m
1 Kilometer (km) = 1000 m	0,621 370 mi	1 mile (mi) = 1760 yd	1,609 347 km
Flächenmaße			
1 Quadratzentimeter (qcm)	0,155 000 sq in	1 square inch (sq in)	6,451 626 qcm
1 Quadratmeter (qm) = 10 000 qcm	10,763 865 sq ft	1 square foot (sq ft) = 144 sq in	0,092 903 qm
	1,195 985 sq yd	1 square yard (sq yd) = 9 sq ft	0,836 131 qm
1 Quadratkilometer (qkm) = 100 ha = 1 000 000 qm	0,386 101 sq mi	1 square mile (sq mi) = 640 acres (acs)	2,589 998 qkm
1 Ar (a) = 100 qm	119,598 502 sq yd		
1 Hektar (ha) = 100 a = 10 000 qm	2,471 045 acres (acs)	1 acre (ac) = 4840 sq yds	0,404 687 ha
Raumaße			
1 Kubikzentimeter (ccm)	0,061 023 cu in	1 cubic inch (cu in)	16,387 162 ccm
1 Kubikmeter (cbm) = 1 000 000 ccm	35,314 45 cu ft	1 cubic foot (cu ft) = 1728 cu in	0,028 317 cbm
	1,307 943 cu yd	1 cubic yard (cu yd) = 27 cu ft	0,764 559 cbm
	0,353 145 rt	1 register ton (rt) = 100 cu ft	2,831 7 cbm
Flüssigkeitsmaße			
1 Liter (l)	1,759 79 imp. pt	1 imperial pint (imp. pt)	0,568 25 l
	2,113 42 US pt	1 US liquid pint (liq. pt)	0,473 17 l
	0,879 892 imp. qt	1 imperial quart (imp. qt) = 2 imp. pt	1,136 50 l
	1,056 710 US qt	1 US liquid quart (liq. qt) = 2 liq. pt	0,946 333 l
1 Hektoliter (hl) = 100 l	21,997 3 imp. gal	1 imp. gallon (imp. gal) = 4 imp. qt	0,045 460 hl
	26,417 8 US gal	1 US gallon (US gal) = 4 liq. qt	0,037 853 hl
Gewichte			
1 Pfund (Pfd) = 0,5 kg	17,636 976 avdp. oz	1 avoirdupois ounce (avdp. oz)	28,349 53 g
	16,075 36 troy oz	1 apothecaries' or troy ounce (troy oz) ¹⁾	31,103 496 g
	1,102 31 avdp. lb		
1 Kilogramm (kg) = 2 Pfd	2,204 622 avdp. lb	1 avoirdupois pound (avdp. lb) = 16 avdp. oz	0,453 592 kg
	2,679 227 troy lb	1 apothecaries' or troy pound (troy lb)	0,373 242 kg
1 Zentner (z) = 100 Pfd = 50 kg	1,102 311 US cwt	1 US hundredweight (US cwt) = 100 lbs	45,359 242 kg
	0,984 206 brit. cwt	1 Brit. hundredweight (brit. cwt) = 112 lbs	50,802 351 kg
1 Doppelzentner (dz) = 2 z = 200 Pfd = 100 kg	2,204 622 US cwt		
	1,968 412 brit. cwt		
1 Tonne (t) = 10 dz = 20 z = 2000 Pfd = 1000 kg	1,102 311 sh t	1 short ton (sh t) = 2000 lbs	0,907 185 t
	0,984 206 l t	1 long ton (l t) = 2240 lbs	1,016 047 t
Maße für Verkehrsleistungen			
1 Personenkilometer (Pkm)	0,621 370 pass. mi	1 passenger-mile (pass. mi)	1,609 347 Pkm
1 Tonnenkilometer (tkm)	0,684 943 sh t mi	1 short ton-mile (sh t mi)	1,459 975 tkm
	0,611 556 l t mi	1 long ton-mile (l t mi)	1,635 172 tkm

¹⁾ Gold-, Silber-, Juwelen- und Apothekengewicht.

Maße und Gewichte für landwirtschaftliche Produkte

1 metr. t	Gegenwert in		1 US-bushel	Gegenwert in		1 imp. bushel	Gegenwert in	
	US-bushels	imperial bushels		lbs	metr. t		lbs	metr. t
Weizen	36,743	36,743	Weizen	60	0,027 216	Weizen	60	0,027 216
Kartoffeln	36,743	36,743	Kartoffeln	60	0,027 216	Kartoffeln	60	0,027 216
Mengkorn	38,011		Mengkorn	58	0,026 308	Roggen	56	0,025 401
Roggen	39,368	39,368	Roggen	56	0,025 401	Mais	56	0,025 401
Mais	39,368	39,368	Mais	56	0,025 401	Leinsamen	52	0,023 587
Leinsamen	39,368	42,396	Leinsamen	56	0,025 401	Gerste	50	0,022 680
Gerste	45,931	44,092	Gerste	48	0,021 772	Hafer	39	0,017 690
Reis (ungeschält)	48,991		Reis (ungeschält)	45	0,020 412	1 Austral. bushel		
Spelz	61,241		Spelz	36	0,016 329	Roggen	60	0,027 216
Hafer	68,894	56,529	Hafer	32	0,014 515	Leinsamen	56	0,025 401
Sojabohnen	36,743		Sojabohnen	60	0,027 216	Reis	42	0,019 051
						Hafer	40	0,018 144

Sondertabellen
Wirtschaftszahlen aus der Europäischen Wirtschaftsgemeinschaft (EWG)
und der Europäischen Freihandelsvereinigung (EFTA)

Gebiet	Fläche	Gebiet und Bevölkerung					Erwerbstätigkeit		
		Bevölkerung ¹⁾					Erwerbspersonen ¹⁾		
		insgesamt	männlich	weiblich	Einwohner je qkm	Bevölkerung insgesamt	insgesamt	männlich	weiblich
1958					1959	1958			
qkm	1 000			Anzahl	1 000	1 000			
Belgien	30 507	9 053	4 449	4 604	297	9 079 ²⁾	3 561 ³⁾	2 692 ³⁾	889 ³⁾
Luxemburg	2 586 ³⁾	320	162	158	124	322 ⁴⁾	139 ⁴⁾	108 ⁴⁾	41 ⁴⁾
Niederlande	32 450 ³⁾	11 186	5 573	5 613	345	11 346	3 993 ⁴⁾	3 139 ⁴⁾	854 ⁴⁾
Benelux	65 543	20 559	10 184	10 375	314	20 747	.	.	.
Bundesrepublik Deutschland (ohne Saarland und Berlin)	245 387	51 127	24 020	27 108	208	51 747 ⁴⁾	24 829 ⁵⁾	15 562 ⁵⁾	9 267 ⁵⁾
Saarland	2 567	1 030	495	535	401	1 031 ⁴⁾	440	354	86
Frankreich	551 208	44 584 ⁵⁾	21 602 ⁵⁾	22 982 ⁵⁾	81	45 100	19 711 ⁶⁾	13 118 ⁶⁾	6 593 ⁶⁾
Italien	301 218	50 079	.	.	166	50 485	21 361	15 532 ⁶⁾	5 829 ⁶⁾
EWG	1 165 923	167 379	.	.	144	169 110	.	.	.
Dänemark (ohne Färöer-Inseln und Grönland)	43 043	4 515 ⁶⁾	2 490 ⁶⁾	2 025 ⁶⁾	105	4 552 ⁶⁾	2 136 ⁷⁾	1 414 ⁷⁾	722 ⁷⁾
Großbritannien und Nordirland	244 015	51 680 ⁶⁾	24 902 ⁶⁾	26 778 ⁶⁾	212	51 985 ⁶⁾	24 635 ⁷⁾	16 546 ⁷⁾	8 089 ⁷⁾
Norwegen (ohne Polargebiete)	323 917	3 526	1 756	1 770	11	3 557 ²⁾	1 494	.	.
Österreich	83 849	7 021	3 270	3 751	84	7 032 ²⁾	3 615	2 164	1 451
Portugal (einschl. Azoren und Madeira)	92 161	8 981	.	.	97	9 052	2 280 ⁸⁾	2 551 ¹¹⁾	730 ¹¹⁾
Schweden	449 661	7 415	3 699	3 716	16	7 454	3 250 ⁸⁾	.	.
Schweiz	41 288	5 185	.	.	126	5 235	2 156 ⁸⁾	1 515 ¹¹⁾	641 ¹¹⁾
EFTA	1 277 934	88 323	.	.	69	88 867	.	.	.
Gebiet	noch: Erwerbstätigkeit				Land- und Forstwirtschaft ¹⁾				
	von je 100 Personen der			Arbeitslose ²⁾	Landwirtschaftliche Nutzfläche	Erntemengen			
	gesamten	männl.	weibl.			Weizen ²⁾	Roggen	Gerste	Hafer ³⁾
	Bevölkerung waren Erwerbspersonen								
	1958					JD 1953/54 - 1957/58			
Anzahl					1 000 ha	1 000 t			
Belgien	40 ³⁾	61 ³⁾	19 ³⁾	180 893	1 735	653	213	281	457
Luxemburg	46 ⁴⁾	67 ⁴⁾	25 ⁴⁾	29	141	38	9	15	40
Niederlande	38 ⁴⁾	56 ⁴⁾	15 ⁴⁾	81 472	2 316	340	472	263	596
Benelux	4 192	1 031	694	559	1 103
Bundesrepublik Deutschland (ohne Saarland und Berlin)	49 ⁵⁾	65 ⁵⁾	34 ⁵⁾	683 117	14 250	3 356	3 685	2 177	3 319
Saarland	43 ⁵⁾	72 ⁵⁾	16 ⁵⁾	5 492	138	19	20	9	28
Frankreich	44 ⁶⁾	61 ⁶⁾	27 ⁶⁾	18 671 ⁷⁾	38 705 ⁴⁾	9 335	475	3 495	3 612
Italien	43 ⁸⁾	.	.	1 758 694	22 040 ⁵⁾	8 601	113	291	552
EWG	79 325	22 342	4 987	6 531	8 614
Dänemark (ohne Färöer-Inseln und Grönland)	47 ⁹⁾	64 ⁶⁾	30 ⁶⁾	68 446	3 126	274	281	2 280	826
Großbritannien und Nordirland	45 ⁹⁾	.	.	500 900 ¹⁰⁾	19 383	2 758	35	2 733	2 561
Norwegen (ohne Polargebiete)	43 ⁹⁾	.	.	23 631	1 034	39	2	252	155
Österreich	52	66	39	123 154	4 080	529	408	351	354
Portugal (einschl. Azoren und Madeira)	37 ¹¹⁾	.	.	.	4 940	664	162	92	114
Schweden	44 ¹¹⁾	.	.	31 694	4 405	883	255	482	877
Schweiz	42 ¹¹⁾	.	.	3 373	2 174	263	39	69	68
EFTA	39 142	5 410	1 202	6 259	4 955
Gebiet	noch: Land- und Forstwirtschaft ¹⁾								
	noch: Erntemengen		Erzeugung von		Viehbestand ⁶⁾		Holzeinschlag ⁷⁾		
	Lein	Kartoffeln	Milch ²⁴⁾	Fleisch ⁸⁾	Rinder	Schweine	Nadelholz	Laubholz	erk-nolz ⁹⁾
	JD 1953/54 - 1957/58				JD 1953 - 1957		1958		
	1 000 t				1 000		1 000 cbm		
Belgien	8	2 163	3 865	468	2 398	1 365	1 041 ¹⁰⁾	1 073 ¹⁰⁾	1 750 ¹⁰⁾
Luxemburg	-	133	.	.	132 ¹³⁾	102 ²³⁾	68	119	136
Niederlande	21	3 886	5 870	596	3 021 ²²⁾	2 413 ²³⁾	397	353	640
Benelux	29	6 182	9 735	1 064	5 551	3 880	1 506	1 545	2 516
Bundesrepublik Deutschland (ohne Saarland und Berlin)	19	25 445	17 601	2 296	11 696	14 276	16 455 ¹¹⁾	4 251 ¹¹⁾	20 706
Saarland	.	234	.	.	65	78	.	.	.
Frankreich	1 196	14 802 ¹²⁾	19 676	3 231 ¹⁴⁾	17 485	7 695	13 900 ¹³⁾	25 200 ¹⁵⁾	19 100 ¹⁵⁾
Italien	3 257	3 257	9 035	861 ¹⁴⁾	8 680	3 856	1 868 ¹⁵⁾	18 784 ¹⁵⁾	4 816
EWG	4 501	49 920	56 047	7 452	43 477	29 785	.	.	.
Dänemark (ohne Färöer-Inseln und Grönland)	-	1 821	5 268	795	3 154	4 765	924 ¹⁰⁾	899 ¹⁰⁾	1 304 ¹⁰⁾
Großbritannien und Nordirland	-	7 475	11 327	1 906	10 725	5 835	1 942 ¹³⁾	1 162 ¹⁷⁾	2 717 ¹⁶⁾
Norwegen (ohne Polargebiete)	-	1 159	1 692	133 ¹⁸⁾	1 143	443	7 990 ¹⁹⁾	325 ¹⁹⁾	7 875 ¹⁹⁾
Österreich	149	3 271	2 751	324	2 314	2 804	8 659 ¹⁹⁾	2 081	7 671 ¹⁹⁾
Portugal (einschl. Azoren und Madeira)	408	1 109	271 ²⁰⁾	126 ¹⁴⁾	899 ²¹⁾	1 434 ²¹⁾	3 810 ²²⁾	1 630 ²²⁾	2 190 ²²⁾
Schweden	-	1 577	4 086	368	2 512	1 608	37 200 ¹⁶⁾	4 200	35 900
Schweiz	4	1 321	2 871	235	1 620	1 065	2 330	1 070	2 000
EFTA	561	17 733	28 266	3 887	22 367	17 954	62 855	11 417	59 657

Fußnoten siehe Seite 18.

**noch: Wirtschaftszahlen aus der Europäischen Wirtschaftsgemeinschaft (EWG)
und der Europäischen Freihandelsvereinigung (EFTA)**

Gebiet	Be- schäftigte in der verarb. Industrie 1)	Industrie Index der industriellen Produktion ²⁾									
		Gesamtindex (ohne Baugewerbe)				Metallverarbeitende Industrie			Chemische		
		1955	1954	1956	1958	1954	1956	1958	1954	1956	1958
		1 000	1953 = 100								
Belgien	1 198	106	124	115	107	135	126	117 ⁴⁾	136 ⁴⁾	139 ⁴⁾	
Luxemburg	46 ⁵⁾	104	124	121	120	141	139	108	142	130	
Niederlande	1 380 ⁵⁾	113	127	129	120	141	139	110	124	136	
Benelux	2 624	
Bundesrepublik Deutschland (ohne Saarland und Berlin)	8 449 ⁶⁾	113 ³⁾	142 ³⁾	154 ³⁾	118 ³⁾	158 ³⁾	177 ³⁾	113 ³⁾	140 ³⁾	168 ³⁾	
Saarland	.	.	.	133	
Frankreich	5 207 ⁷⁾	110	133	151	112	145	167	116	153	195	
Italien	3 604	109	129	144	103	127	143	122	148	165	
EWG	19 884	111	135	148	113	146	163	116	144	171	
Dänemark (ohne Färöer-Inseln und Grönland)	519 ⁸⁾	109 ⁹⁾	115 ⁹⁾	121 ⁹⁾	117	124	136	109	113	121	
Großbritannien und Nordirland	7 346 ⁷⁾	108 ¹¹⁾	114 ¹¹⁾	114 ¹¹⁾	110	119	123	110	121	123	
Norwegen (ohne Polargebiete)	346 ¹²⁾	109 ¹⁴⁾	123 ¹⁴⁾	125 ¹⁴⁾	110	126	130	120 ¹⁰⁾	126 ¹⁰⁾	118 ¹⁰⁾	
Österreich	868 ¹³⁾	114	138	150	118	156	173	117	129	146	
Portugal (einschl. Azoren und Madeira)	
Schweden	989 ¹⁶⁾	104 ¹⁴⁾	115 ¹⁴⁾	118 ¹⁴⁾	106	116	117	108	122	132	
Schweiz	923	
EFTA	
Gebiet	noch: Industrie										
	noch: Index der industriellen Produktion 2)				Produktion ausgewählter Erzeugnisse ¹⁷⁾						
	Textil- industrie			Stein- kohle	Eisenerz (Fe-In- halt) ¹⁸⁾	Zement	Rohisen und Ferrole- gierung ¹⁹⁾	Roh- stahl	Walz- stahl- fertig- erzeugn. ²⁰⁾	Raffina- de- kupfer ²¹⁾	
	1954	1956	1958	1958							
	1953 = 100			1 000 t							
Belgien	107	118	101	27 062	43	4 057	5 520	6 012	4 171	155	
Luxemburg	91	75	73	-	1 991	196	3 285 ²²⁾	3 379	2 433	-	
Niederlande	107	112	108	11 880	-	1 366	917 ²²⁾	1 438	1 021	0	
Benelux	.	.	.	38 942	2 034	5 619	9 722	10 829	7 625	155	
Bundesrepublik Deutschland (ohne Saarland und Berlin)	107 ³⁾	123 ³⁾	121 ³⁾	132 582 ²³⁾	4 745	19 390	16 659	22 785	15 027	268	
Saarland	.	.	.	16 256 ²³⁾	-	338	3 083	3 485	2 389	-	
Frankreich	106	110	116	57 721	20 809	13 644	11 970 ²²⁾	14 606	10 467	29	
Italien	103	100	105	724	646	12 380	2 060	6 271	4 297	15	
EWG	106	114	114	246 225	28 234	51 371	43 494	57 976	39 805	467	
Dänemark (ohne Färöer-Inseln und Grönland)	96	92	89	219 275 ²⁵⁾	1 068	44	255	173	0		
Großbritannien und Nordirland	102 ²⁴⁾	96 ²⁴⁾	88 ²⁴⁾	4 454 ²⁶⁾	11 853	13 182	19 879	14 003	196		
Norwegen (ohne Polargebiete)	101	109	93	292	1 147 ²⁶⁾	1 033	508	366	209	14	
Österreich	111	123	121	141	1 194	2 154	1 818	2 393	1 619	12	
Portugal (einschl. Azoren und Madeira)	.	.	.	567	109	1 024	-	-	5		
Schweden	99	97	99	319	11 036	2 510	1 309	2 388	1 511	33	
Schweiz	.	.	.	-	31	2 490	34	244	217	1	
EFTA	.	.	.	220 592	.	22 132	.	25 525	.	261	
Gebiet	noch: Industrie										
	noch: Produktion ausgewählter Erzeugnisse ¹⁷⁾										
	Zink (Ruten- produktion ²¹⁾	Raffina- de- blei (Reich- blei) ²¹⁾	Stick- stoff- haltige Dünge- mittel ²⁷⁾	Zell- wolle	Reyon	Benzin	Schnitt- holz	Holz- schliff (lufttrocken 90:100)	Zell- stoff	Papier und Pappe	
	1958	1958/59	1958/59	1958			1958				
	1 000 t			1 000 cbm			1 000 t				
Belgien	215	93 ²⁸⁾	297	16,7	10,3	1 253	680	.80	42	363	
Luxemburg	-	-	-	-	-	-	70	-	-	-	
Niederlande	27	8	394	12,3	31,6	2 953	222	108	-	840	
Benelux	242	101	691	29,0	41,9	4 206	972	188	.	1 203	
Bundesrepublik Deutschland (ohne Saarland und Berlin)	179	159	1 050	138,6	64,9	3 881	6 571	649	734	2 888	
Saarland	-	-	.	.	.	-	87	-	-	.	
Frankreich	143	92	534	69,7	56,3	5 955	7 000	413	500	2 186	
Italien	75	57	542	75,9	61,5	3 433	1 683	198	216	923	
EWG	644	409	2 817	313,2	224,6	17 495	16 416	1 443	.	.	
Dänemark (ohne Färöer-Inseln und Grönland)	3	10	-	95,7	65,6	-	600	135	115	3 558	
Großbritannien und Nordirland	76	81	356	13,0	0,6	6 859	1 003	645	638	620	
Norwegen (ohne Polargebiete)	46	1	226	46,3	5,0	11	1 658	153	428	520	
Österreich	11	9	154	0,2	1,9	232	4 040	910	3 190	80	
Portugal (einschl. Azoren und Madeira)	-	1 ³⁰⁾	.	19,1	7,2	282	633	105	91	1 682	
Schweden	-	43	33	7,6	11,6	234	955	105	91	384	
Schweiz	-	-	18	
EFTA	136	145	787	181,9	91,9	.	17 205	.	.	.	

Fußnoten siehe Seite 18

noch: Wirtschaftszahlen aus der Europäischen Wirtschaftsgemeinschaft (EWG)
und der Europäischen Freihandelsvereinigung (EFTA)

Gebiet	noch: Industrie								Industrieller Verbrauch	
	noch: Produktion ausgewählter Erzeugnisse ¹⁾									
	Pers.- kraftwagen (ohne Montage)	Last- kraftwagen	Handels- schiffe (v. Stapel gelauf.) ²⁾	Baumwoll- garn (einschl. Mischgarn)	Woll- garn	Zucker (Roh- zuckerwert)	Elek- trischer Strom ³⁾	Baumwolle 37)	Wolle 38) 39)	
	1958							1957/58 ⁴⁾	1957	
	Anzahl		1 000 BRT	1 000 t			Mill. kWh	1 000 t		
Belgien	-	.	137,2	86,2	38,1	457	12 517	81,1	36,2	
Luxemburg	-	-	-	-	-		1 223	.	.	
Niederlande	-	-	550,7	68,8	24,6	577	13 118	72,0	11,8	
Benelux	-	.	687,9	155,0	62,7	1 034	26 858	153,1	48,0	
Bundesrepublik Deutschland (ohne Saarland und Berlin)	1 306 854	187 799	1 458,7	332,0	106,3	1 763	94 211 ³⁾	310,7	82,3	
Saarland	-	-	-	.	.	-	2 972	.	.	
Frankreich	924 231	203 508	446,4	308,0	134,2	1 565 ³⁴⁾	61 800	305,1	135,5	
Italien	369 374	34 743	549,5	173,1	135,5	1 119 ³⁴⁾	45 492	187,3	73,0	
EWG	2 600 459	426 050	3 142,5	.	.	.	231 333	956,2	338,0	
Danemark (ohne Farøer-Inseln und Grönland)	-	-	248,9	.	.	383	3 862 ³⁵⁾	8,5	1,8	
Großbritannien und Nordirland	1 051 551	312 856	1 394,0	304,6	224,1	623	112 980 ³⁵⁾	321,8	218,3	
Norwegen (ohne Polargebiete)	-	-	261,4	2,4	6,0	-	27 570	4,6	3,4	
Österreich	14 496 ²⁹⁾	4 662	-	26,5	10,4	271 ³⁴⁾	13 544	26,0	6,2	
Portugal (einschl. Azoren und Madeira)	-	-	12,4	37,1	9,2	11 ^{34) 36)}	2 640	44,9	6,7	
Schweden	68 895	22 373	759,1	27,1	13,5	296	30 415	30,4	5,1	
Schweiz	-	-	-	-	9,6	37	16 878	42,1	5,0	
EFTA	1 134 942	339 891	2 675,8	.	.	1 621	207 889	469,3	246,5	

Gebiet	noch: Industrie		Verkehr ¹⁾						
	noch: Industrieller Verbrauch		Bestand an						
	Stahl 40) 41)	Energie 42)	Kraft- rädern	Personenkraftwagen	Kraft- omnibussen	Lastkraftwagen	Handels- schiffe ²⁾		
	1957		1958						
	1 000 t	Mill. t StkE ⁴⁴⁾	1 000	auf 1 000 Einwohner	1 000	auf 1 000 Einwohner	1 000 BRT		
Belgien	2 929	35,3	239,7 ³⁾	598,0 ⁴⁾	66	4,4 ³⁾	157,0 ⁴⁾	17	601
Luxemburg	-	-	10,5 ⁵⁾	31,1 ⁴⁾	97	0,3 ⁵⁾	7,6 ⁴⁾	24	-
Niederlande	2 876	14,3	168,5 ⁶⁾	420,0 ⁴⁾	38	7,8 ⁶⁾	135,0 ⁴⁾	12	4 600
Benelux	5 805	49,6	.	1 049,1	51	.	299,6	15	5 201
Bundesrepublik Deutschland (ohne Saarland und Berlin)	21 097 ⁴⁵⁾	183,5	2 178,3 ⁶⁾	3 010,6 ⁵⁾	59	28,9 ⁶⁾	.	.	4 077
Saarland	-	9,2	46,3 ⁶⁾	52,4 ⁵⁾	51	1,0 ⁶⁾	.	.	-
Frankreich	13 570 ⁴⁵⁾	107,7	1 900,0 ⁵⁾	5 013,2 ⁵⁾	113	38,2 ⁵⁾	1 504,9 ^{5) 9)}	34	4 338
Italien	6 733	44,2	2 385,0 ⁵⁾	1 421,3 ⁵⁾	28	22,1 ⁵⁾	563,3 ⁵⁾	11	4 900
EWG	47 205	394,2	6 928,3	10 546,6	63	102,7	.	.	18 516
Danemark (ohne Farøer-Inseln und Grönland)	912	11,3	125,6 ⁸⁾	280,8 ^{8) 9)}	62	3,2 ⁸⁾	114,3 ⁸⁾	25	2 035
Großbritannien und Nordirland	19 116	245,1	1 240,6 ¹⁰⁾	4 593,9 ^{10) 11)}	89	79,4 ¹⁰⁾	1 309,2 ¹⁰⁾	25	20 286
Norwegen (ohne Polargebiete)	907	8,4	73,6 ¹²⁾	173,9 ¹²⁾	49	4,9 ¹²⁾	93,2 ¹²⁾	26	9 385
Österreich	1 444	13,6	322,3 ¹³⁾	286,8 ¹³⁾	41	4,6 ¹³⁾	69,1 ¹³⁾	10	-
Portugal (einschl. Azoren und Madeira)	392	3,1	24,4 ⁵⁾	128,8 ⁵⁾	14	3,0 ⁵⁾	48,8 ⁵⁾	5	552
Schweden	3 096	22,1	221,6 ¹⁰⁾	972,0 ¹⁰⁾	131	8,0 ¹⁰⁾	104,4 ¹⁰⁾	14	3 303
Schweiz	1 360	8,7	159,6 ¹⁰⁾	402,9 ¹⁰⁾	78	2,9 ¹⁰⁾	49,5 ¹⁰⁾	10	98
EFTA	27 227	312,3	2 167,7	.	.	106,0	.	.	35 659

Gebiet	Preise ¹⁾								Handelsbetriebe ¹⁾	
	Index der Großhandelspreise				Preisindex für die Lebenshaltung				Betriebe	Beschäftigte
	1950	1954	1958	1959	1950	1954	1958	1959	1958	
	1953 = 100								Anzahl	
Belgien	93	99	102	101	91	101	108	110	315 218 ²⁾	200 016 ³⁾
Luxemburg	-	-	-	-	91	101	107	107	5 028 ⁴⁾	-
Niederlande	87	101	105	106	91	104	121	122	166 169 ⁵⁾	495 456
Benelux
Bundesrepublik Deutschland (ohne Saarland und Berlin)	85 ²⁾	98 ²⁾	106 ²⁾	105 ²⁾	93	100	110	112	599 578 ⁶⁾	2 002 128
Saarland	-	-	-	-	73	101	130	.	-	-
Frankreich	78	98	121	126	77	100	121	129	715 967 ⁷⁾	1 967 552 ⁸⁾
Italien	93	99	101	98	86	103	113	113	746 604 ⁹⁾	1 415 863 ⁹⁾
EWG
Danemark (ohne Farøer-Inseln und Grönland)	86 ²⁾	100 ²⁾	105 ²⁾	105 ²⁾	87	101	118	120	63 671 ¹⁰⁾	211 446 ¹⁰⁾
Großbritannien und Nordirland	85 ²⁾	100 ²⁾	111	114	81	102	119	120	573 988 ¹¹⁾	2 568 886 ¹¹⁾
Norwegen (ohne Polargebiete)	77 ³⁾	102 ³⁾	111 ³⁾	111 ³⁾	78	104	118	121	48 554 ¹²⁾	166 652 ¹²⁾
Österreich	71 ³⁾	105 ³⁾	111 ³⁾	114 ³⁾	73	103	111	115	78 509 ¹³⁾	265 846 ¹³⁾
Portugal (einschl. Azoren und Madeira)	-	-	-	-	-	-	-	-	-	-
Schweden	92	95	101	100	101	100	107	108	100 886 ¹⁴⁾	412 341 ¹⁴⁾
Schweiz	78	99	107	107	79	101	118	119	69 035 ¹⁵⁾	223 475 ¹⁵⁾
Schweiz	95	101	102	100	94	101	107	106	-	-
EFTA

Fußnoten siehe Seite 18 und 19.

noch: Wirtschaftszahlen aus der Europäischen Wirtschaftsgemeinschaft (EWG)
und der Europäischen Freihandelsvereinigung (EFTA)

Gebiet	Außenhandel ¹⁾								
	Einfuhr								
	Insgesamt			darunter aus					
				OEBC			EWG		
	1950	1954	1958	1950	1954	1958	1950	1954	1958
Mill. DM									
Belgien	2 213,1	10 709,4	13 141,6	4 017,8	6 080,3	8 090,8	2 553,5	4 332,9	6 125,1
Luxemburg	8 558,4	12 002,9	15 224,1	4 623,9	6 434,1	8 584,9	3 115,1	4 532,7	6 375,2
Niederlande	16 736,6	22 712,3	28 365,7	8 641,7	12 514,4	16 675,7	5 668,6	8 865,6	12 500,3
Benelux									
Bundesrepublik Deutschland (ohne Saarland) einschl. Berlin (West) Saarland 2)	11 373,9	19 337,1	31 133,1	5 723,4	9 112,4	14 968,6	3 030,9	4 724,4	7 969,2
Frankreich ²⁾	12 877,9	18 265,2	23 572,5	3 508,7	5 106,3	7 633,5	2 162,2	3 179,7	5 156,2
Italien	6 253,5	10 244,2	13 506,2	2 118,6	4 663,2	5 505,4	1 071,4	2 519,5	2 887,2
EWG	47 291,9	70 558,9	96 577,5	19 992,4	31 396,3	44 783,2	11 933,1 ³⁾	19 289,2 ³⁾	28 512,9 ³⁾
Danemark (ohne Färöer-Inseln und Grönland)	3 566,9	4 885,2	5 625,6	2 575,0 ⁵⁾	3 900,2	4 272,9	907,0 ⁵⁾	1 804,6	2 030,7
Großbritannien und Nordirland ⁴⁾	29 676,3	38 489,5	42 391,1	7 361,3 ⁵⁾	9 737,2	12 033,0	3 853,1 ⁵⁾	4 487,4	6 264,3
Norwegen (ohne Polargebiete)	2 849,3	4 279,0	5 499,0	1 739,5	3 052,6	4 043,5	537,3	1 261,4	1 943,4
Österreich	1 810,6	2 744,0	4 508,7	824,3	1 924,9	3 013,1	584,9	1 456,9	2 450,2
Portugal (einschl. Azoren und Madeira)	1 150,9	1 473,2	2 017,3	538,1	838,2	1 239,5	252,1	500,3	789,9
Schweden	4 951,3	7 459,0	9 939,6	2 855,0 ⁵⁾	5 010,6	6 626,3	1 396,7 ⁵⁾	3 009,9	4 153,5
Schweiz	4 399,8	5 476,5	7 169,0	2 314,4 ⁵⁾	3 464,1	5 021,6	1 710,0 ⁵⁾	2 856,9	4 213,6
EFTA	48 405,3	64 806,6	77 150,3	18 207,6	27 927,8	36 250,0	9 241,1	15 377,4	21 845,6

Gebiet	noch: Außenhandel ¹⁾									
	noch: Einfuhr				Ausfuhr					
	darunter aus			je Einwohner	Insgesamt			darunter nach		
	EFTA				OEBC					
	1950	1954	1958	1958	1950	1954	1958	1950	1954	1958
Mill. DM				DM	Mill. DM					
Belgien	1 423,7	1 712,6	1 924,3	1 402	6 957,1	9 674,6	12 792,1	4 359,7	6 102,6	7 989,2
Luxemburg	1 449,2	1 841,0	2 156,5	1 361	5 844,4	10 137,3	13 512,7	3 961,7	6 229,2	9 201,8
Niederlande	2 872,9	3 553,6	4 080,8	1 380 ⁶⁾	12 801,5	19 812,0	26 304,8	8 321,4	12 331,8	17 191,0
Benelux										
Bundesrepublik Deutschland (ohne Saarland) einschl. Berlin (West) Saarland 2)	2 390,3	3 903,0	6 486,9	584	8 362,2	22 035,2	36 998,1	5 712,6	13 495,0	21 134,6
Frankreich ²⁾	1 270,9	1 811,8	2 237,9	517	12 933,4	18 114,0	21 528,1	5 422,6	7 175,1	7 938,2
Italien	967,0	1 953,6	2 488,6	270	5 082,7	6 880,7	10 823,7	2 609,0	3 596,8	5 340,0
EWG	7 501,1	11 222,0	15 294,2	569 ⁶⁾	39 179,7	66 841,8	95 654,7	22 065,6	36 598,7	51 603,8
Danemark (ohne Färöer-Inseln und Grönland)	1 645,6	2 080,5	2 225,3	1 246	2 750,7	3 983,0	5 226,8	2 245,8	2 863,9	3 834,4
Großbritannien und Nordirland ⁴⁾	2 605,1	3 880,9	4 302,1	849	25 534,8	31 434,0	37 300,1	7 118,8	9 143,0	10 310,7
Norwegen (ohne Polargebiete)	1 196,3	1 766,8	2 079,6	1 560	1 639,7	2 450,4	3 122,6	1 030,1	1 518,0	2 067,5
Österreich	275,1	337,4	507,2	642	1 280,2	2 560,6	3 854,8	636,4	1 729,7	2 410,7
Portugal (einschl. Azoren und Madeira)	285,1	315,5	434,7	225	779,1	1 066,0	1 212,3	339,8	435,9	522,9
Schweden	1 415,8	1 959,7	2 433,7	1 340	4 630,6	6 650,5	8 762,5	2 904,5	4 629,1	5 903,7
Schweiz	578,2	573,0	774,9	1 383	3 793,6	5 163,1	6 498,2	2 022,2	2 702,5	3 624,7
EFTA	8 001,2 ³⁾	10 913,8 ³⁾	12 757,4 ³⁾	874 ⁶⁾	40 408,7	53 307,6	65 977,2	16 297,6	23 022,1	28 674,6

Gebiet	noch: Außenhandel ¹⁾									
	noch: Ausfuhr						sin- (-) bzw. Ausfuhr- (+) überschuß			
	darunter nach			je Einwohner	Insgesamt					
	EWG				EFTA					
	1950	1954	1958	1958	1954	1958	1950	1954	1958	
Mill. DM				DM	Mill. DM					
Belgien	2 896,6	4 166,7	5 771,8	1 309,8	1 777,8	2 038,7	1 365	- 1 261,0	- 1 034,8	- 349,5
Luxemburg	2 365,1	3 623,6	5 614,4	1 506,0	2 454,6	3 409,6	1 208	- 2 724,1	- 1 865,6	- 1 711,4
Niederlande	5 261,7	7 790,3	11 386,2	2 815,8	4 232,4	5 448,3	1 279 ⁶⁾	- 3 985,1	- 2 900,4	- 2 060,9
Benelux										
Bundesrepublik Deutschland (ohne Saarland) einschl. Berlin (West) Saarland 2)	3 101,6	6 432,3	10 102,5	2 213,2	6 381,3	10 161,6	693	- 3 011,8	+ 2 698,1	+ 5 864,9
Frankreich ²⁾	2 625,3	3 817,1	4 772,8	2 648,9	3 089,4	2 877,4	472	+ 55,5	- 151,2	- 2 044,4
Italien	1 150,1	1 495,4	2 555,0	1 286,7	1 672,3	2 390,4	216	- 1 170,8	- 3 363,6	- 2 682,5
EWG	12 138,7 ³⁾	19 535,1 ³⁾	28 816,6 ³⁾	8 964,6	15 375,4	20 877,7	564 ⁶⁾	- 8 112,2	- 3 717,0	- 922,8
Danemark (ohne Färöer-Inseln und Grönland)	2 683,6 ⁵⁾	856,5	1 659,2	1 524,7	1 959,1	2 106,0	158	- 816,3	- 902,2	- 398,8
Großbritannien und Nordirland ⁴⁾	2 827,0 ⁵⁾	4 099,0	4 907,8	2 945,1	3 506,7	3 750,6	719	- 4 141,5	- 7 055,5	- 5 091,0
Norwegen (ohne Polargebiete)	429,5	591,4	850,8	580,2	911,6	1 169,6	886	- 1 209,6	- 1 828,6	- 2 376,4
Österreich	482,6	1 273,4	1 913,4	176,4	309,2	403,4	549	- 530,4	- 183,4	- 653,9
Portugal (einschl. Azoren und Madeira)	142,4	201,6	299,8	193,3	220,2	211,4	135	- 371,8	- 407,3	- 805,0
Schweden	1 332,8 ⁵⁾	2 030,9	2 717,6	1 459,1	2 467,8	3 074,5	1 182	- 320,7	- 808,5	- 1 177,1
Schweiz	1 584,5 ⁵⁾	1 869,3	2 545,6	398,3	757,2	1 008,0	1 253	- 606,3	- 313,5	- 670,8
EFTA	7 482,4	10 922,1	14 894,2	7 277,1 ³⁾	10 131,8 ³⁾	11 723,4 ³⁾	747 ⁶⁾	- 7 996,5	- 11 499,0	- 11 173,1

Fußnoten siehe Seite 19.

noch: Wirtschaftszahlen aus der Europäischen Wirtschaftsgemeinschaft (EWG)
und der Europäischen Freihandelsvereinigung (EFTA)

Gebiet	noch: Außenhandel ¹⁾									
	noch: Ein- (-) bzw. Ausfuhr- (+) überschuß									
	darunter gegenüber									
	OECE			EWG			EFTA			je Einwohner
	1950	1954	1958	1950	1954	1958	1950	1954	1958	1958
	Mill. DM									
	DM									
Belgien	+ 341,9	+ 22,3	- 101,6	+ 343,1	- 166,2	- 353,3	- 113,9	+ 65,2	+ 114,4	- 37
Luxemburg	- 662,2	- 204,9	+ 616,9	- 750,0	- 909,1	- 760,8	+ 56,8	+ 613,6	+ 1 253,1	- 153
Niederlande	- 320,3	- 182,6	+ 515,3	- 406,9	- 1 075,3	- 1 114,1	- 57,1	+ 678,8	+ 1 367,5	- 101 ⁶⁾
Benelux										
Bundesrepublik Deutschland (ohne Saarland) einschl. Berlin (West) Saarland 2)	- 10,9	+ 4 382,6	+ 6 166,0	+ 70,8	+ 1 707,9	+ 2 133,3	- 177,1	+ 2 478,3	+ 3 674,7	+ 109
Frankreich ²⁾	+ 1 913,9	+ 2 068,8	+ 304,7	+ 463,1	+ 637,4	- 383,4	+ 1 378,0	+ 1 277,6	+ 639,5	- 45
Italien	+ 490,4	- 1 066,4	- 165,4	+ 78,7	- 1 024,1	- 332,2	+ 319,7	- 281,3	- 98,2	- 54
EWG	+ 2 073,2	+ 5 202,4	+ 6 820,6	+ 205,6	+ 245,9	+ 303,7	+ 1 463,5	+ 4 153,4	+ 5 583,5	- 5 ⁶⁾
Dänemark (ohne Färöer-Inseln und Grönland)	- 329,2	- 1 036,3	- 438,5	- 223,4	- 948,1	- 371,5	- 120,9	- 121,4	- 119,3	- 88
Großbritannien und Nordirland ⁴⁾	- 242,5	- 594,2	- 1 722,3	- 1 026,1	- 388,4	- 1 356,5	+ 340,0	- 374,2	- 554,5	- 98
Norwegen (ohne Polargebiete)	- 709,4	- 1 534,6	- 1 976,0	- 1 07,8	- 670,0	- 1 092,6	- 616,1	- 855,2	- 910,0	- 674
Österreich	- 187,9	- 195,2	- 602,4	- 102,3	- 183,4	- 536,8	- 98,7	- 28,2	- 103,8	- 93
Portugal (einschl. Azoren und Madeira)	- 198,3	- 402,3	- 716,6	- 109,7	- 298,7	- 490,1	- 91,8	- 95,3	- 223,3	- 90
Schweden	+ 49,5	- 381,5	- 722,6	- 63,9	- 979,0	- 1 435,9	+ 43,5	+ 508,1	+ 640,8	- 158
Schweiz	- 292,2	- 761,6	- 1 396,9	- 125,5	- 987,6	- 1 668,0	- 179,9	+ 184,2	+ 233,1	- 130
EFTA	- 1 910,0	- 4 905,7	- 7 575,4	- 1 758,7	- 4 455,3	- 6 951,4	- 724,1	- 782,0	- 1 034,0	- 130 ⁶⁾

Gebiet	Landes- währung	Löhne ¹⁾								
		Durchschnittliche Bruttostundenverdienste der Arbeiter ²⁾								
		Steinkohlenbergbau ³⁾			Eisenerzbergbau ³⁾			Eisen- und Stahlindustrie ⁴⁾		
		1954	1956	1958	1954	1956	1958	1954	1956	1958
		Einheiten der Landeswährung								
Belgien	bfrs	29,92	33,70 ⁵⁾	39,03	43,03	47,90	50,52	31,54	36,72	40,14
Luxemburg	lfrs	-	-	-	-	-	-	33,61	39,58	45,95
Niederlande	hfl	1,78	2,04	2,50	-	-	-	1,61	1,86	2,15
Benelux										
Bundesrepublik Deutschland (ohne Saarland und Berlin)	DM	2,05	2,63 ⁶⁾	2,91 ⁶⁾	1,66	2,13 ⁶⁾	2,43 ⁶⁾	2,15	2,55	3,01
Saarland	ffrs	191,55	224,53	291,83	-	-	-	171,11	219,70	298,41
Frankreich	ffrs	182,70 ⁸⁾	217,15 ⁸⁾	274,45 ⁸⁾	257,90 ⁷⁾	326,66 ⁷⁾	397,88 ⁷⁾	161,00	200,20	245,23
Italien	Lire	140,83	162,19	167,31	174,40	188,91	206,81	251,99	283,77	307,91
EWG										
Dänemark (ohne Färöer-Inseln und Grönland) 9)	dkr	4,29 ¹⁰⁾	4,73 ¹⁰⁾	4,97 ¹⁰⁾
Großbritannien und Nordirland ¹²⁾¹³⁾	Pence	.	.	.	54,1	63,6	69,0	56,5 ¹⁵⁾	66,4 ¹⁵⁾	72,7 ¹⁵⁾
Norwegen (ohne Polargebiete) 9)	nkr	4,86 ¹⁴⁾	5,61 ¹⁴⁾	6,25 ¹⁴⁾	.	.	.	4,59 ¹⁵⁾	5,31 ¹⁵⁾	5,95 ¹⁵⁾
Österreich	S	8,07 ¹⁶⁾	8,71 ¹⁶⁾
Portugal (einschl. Azoren und Madeira) 17)	Esc	24,52 ¹⁴⁾	25,18 ¹⁴⁾	26,82 ¹⁴⁾
Schweden (13)18)	skr	4,06 ¹⁴⁾	4,76 ¹⁴⁾	5,52 ¹⁴⁾	5,24	6,04	6,80	4,27 ¹⁶⁾²⁰⁾	4,94 ¹⁶⁾²⁰⁾	5,50 ¹⁶⁾²⁰⁾
Schweiz 12)13)	sfr	2,69 ¹⁴⁾¹⁹⁾	2,87 ¹⁴⁾¹⁹⁾	3,16 ¹⁴⁾¹⁹⁾	.	.	.	3,11 ¹⁶⁾²⁰⁾	3,37 ¹⁶⁾²⁰⁾	3,73 ¹⁶⁾²⁰⁾
EFTA										

Gebiet	Verbrauch ¹⁾							
	Getreide insgesamt (in Mehl- wert) ²⁾	Kar- toffeln ²⁾³⁾	Zucker- und -erzeugnisse (Zucker- inhalt) ²⁾	Fleisch (einschl. Knochen) ²⁾⁴⁾	Butter (Reinfett) ²⁾	Milch ²⁾⁵⁾	Stahl (Rohstahl- basis) ⁶⁾	Energie (Stein- kohle- einheiten) ⁷⁾
	1956/57 - 1957/58							
	kg je Einwohner und Jahr							
	1957							
Belgien	93,9	149,0	30,2	55,5	8,9	95,6	315	4 206
Luxemburg	86,9	91,0	44,0	38,2	3,1	179,5	261	2 530
Niederlande								
Benelux	90,1	117,5	37,7	46,1	5,7	141,1	286	3 297
Bundesrepublik Deutschland (ohne Saarland) einschl. Berlin (West) Saarland	93,2	154,0	29,0	51,6	6,0	121,4	400 ¹⁹⁾	3 488 9 174
Frankreich	108,3	121,0	28,2	69,5	6,1	90,3	301 ¹⁹⁾	2 505
Italien	142,7	48,7	17,3	21,9	1,4	57,3	135	878
EWG	111,3	110,0	26,4	47,1	4,6	96,7	285	2 463
Dänemark (ohne Färöer-Inseln und Grönland)	87,6	129,0	48,1	68,6	9,3	165,2	203	2 295
Großbritannien und Nordirland	85,9	95,0	50,8	65,9	6,5	152,2	372	4 865
Norwegen (ohne Polargebiete)	95,9	106,0	40,9	34,6	2,9	226,9	260	2 360
Österreich	115,0	94,8	34,3	48,6	3,5	174,5	206	1 982
Portugal (einschl. Azoren und Madeira)	125,5 ⁸⁾	114,6 ⁸⁾	16,2 ⁸⁾	16,5 ⁸⁾	0,6 ⁸⁾	16,9 ⁸⁾	44	333
Schweden	74,3	101,0	43,4	52,1	6,6	197,5	420	2 970
Schweiz	102,6	81,6	41,4	53,9	5,8	214,6	266	1 752
EFTA	92,4	98,7	44,5	69,3	5,6	152,4	310	3 605

Fußnoten siehe Seite 19 und 20.

**noch: Wirtschaftszahlen aus der Europäischen Wirtschaftsgemeinschaft (EWG)
und der Europäischen Freihandelsvereinigung (EFTA)**

Gebiet	noch: Verbrauch ¹⁾						Bruttosozialprodukt zu Marktpreisen ¹⁾						
	Baum- wolle ⁹⁾	Zell- wolle und Kunst- seide ⁹⁾	Wolle 9)10)	Synthe- tische Fasern 9)	Bestand an		insgesamt in jeweiligen Preisen			je Einwohner in Preisen von 1954			
					Rund- funk- em- pfangs- geräten ¹¹⁾	Fern- sprech- stellen, öffentl. und privat ¹²⁾	1950	1954	1958	1950	1954	1958	
1956-1958													
kg je Einwohner und Jahr						je 1 000 Einw.		Mrd. Landesw.			1953 = 100		
Belgien	5,4	2,0	2,0	0,33	256 ¹³⁾	109	365,8	460,8	559,9	92	103	110	
Luxemburg					280 ¹³⁾	121	12,46	16,98	...	107	104	...	
Niederlande	6,4	1,9	2,3	0,26	282	119	18,95	27,04	36,45	91	106	117	
Benelux	5,9	1,9	2,2	0,30	270	115	
Bundesrepublik Deutschland (ohne Saarland) einschl. Berlin (West)	5,7	3,3	2,2	0,30	271	89 ¹⁴⁾	97,2 ⁷⁾	156,4 ⁷⁾	227,3 ⁷⁾	80 ⁷⁾	106 ⁷⁾	131 ⁷⁾	
Saarland	230	60	.	0,309	
Frankreich	5,6	1,9	1,8	0,37	245	79 ¹⁵⁾	9,81 ²⁾	15,71 ²⁾	23,47 ²⁾	91	104	121	
Italien	3,2	1,6	1,2	0,28	139	57	8,67 ²⁾	12,47 ²⁾	16,66 ²⁾	86	104	126	
EWG	5,0	2,3	1,8	0,30	226	80	
Dänemark (ohne Färöer-Inseln und Grönland)	4,4	1,3	2,0	0,35	345 ¹³⁾	211 ¹⁷⁾	21,45	27,67	34,29	97	102	108	
Großbritannien und Nordirland	5,8	3,0	2,4	0,54 ¹⁸⁾	284	143	13,28	18,01	22,67	95	104	109	
Norwegen (ohne Polargebiete)	4,2	2,1	2,3	.	281 ¹³⁾	184	14,88	22,25	27,81	.	103	107	
Österreich	3,7	2,8	1,5	0,21	262	84	49,5	87,2	128,4	88	110	140	
Portugal (einschl. Azoren und Madeira)	2,9	1,3	0,7	0,03	67	34	.	50,22	59,55	.	105	114	
Schweden	5,9	2,3	1,8	0,29	365 ¹³⁾	326	28,78	41,99	54,95	97	106	115	
Schweiz	6,6	1,3	2,7	0,41	254	269	19,8	25,5	32,3	90	106	119	
EFTA	5,3	2,5	2,1	0,40	268	155	

Zahlen zur Entwicklung des Sozialprodukts von 1950 - 1958 in der EWG, der EFTA und den Vereinigten Staaten

(Absolute Zahlen siehe Internationale Monatszahlen, April 1960)

Meßziffern der Entwicklung des Bruttosozialprodukts in jeweiligen Preisen

Gebiet	1950	1951	1952	1953	1954	1955	1956	1957	1958
1950 = 100									
Belgien	100	116	119	120	126	132	143	153	153
Luxemburg	100	133	144	133	136	148	163	176	...
Niederlande	100	114	120	128	143	160	175	187	192
Benelux
Bundesrepublik Deutschland (ohne Saarland und Berlin)	100	122	140	150	161	183	202	220	234
Saarland
Frankreich	100	123	146	152	160	173	189	211	239
Italien	100	116	123	135	144	157	169	181	192
EWG
Dänemark (ohne Färöer-Inseln und Grönland)	100	108	114	123	129	134	143	153	160
Großbritannien und Nordirland	100	110	119	128	136	144	156	165	171
Norwegen (ohne Polargebiete)	100	124	137	138	150	159	179	190	187
Österreich	100	134	155	156	176	202	223	245	259
Portugal (einschl. Azoren und Madeira)	100	.	134	138	146	158	170	184	191
Schweden	100	123	134	138	146	158	170	184	191
Schweiz	100	109	115	120	129	138	148	157	163
EFTA
Vereinigte Staaten	100	116	122	128	128	140	147	155	155
1954 = 100									
Belgien	79	92	94	96	100	105	113	122	122
Luxemburg	73	93	106	98	100	109	120	129	...
Niederlande	70	80	84	90	100	112	121	131	135
Benelux
Bundesrepublik Deutschland (ohne Saarland und Berlin)	62	76	87	93	100	114	126	137	145
Saarland
Frankreich	62	77	91	95	100	108	118	132	149
Italien	70	81	86	94	100	109	117	126	134
EWG
Dänemark (ohne Färöer-Inseln und Grönland)	78	84	88	95	100	104	111	119	124
Großbritannien und Nordirland	74	81	88	94	100	106	115	122	126
Norwegen (ohne Polargebiete)	67	83	92	92	100	106	120	127	125
Österreich	57	76	88	89	100	115	126	139	147
Portugal (einschl. Azoren und Madeira)	.	.	93	96	100	104	111	115	119
Schweden	69	84	92	94	100	108	117	126	131
Schweiz	78	85	89	93	100	107	115	122	127
EFTA
Vereinigte Staaten	78	91	96	101	100	109	115	122	122

Fußnoten siehe Seite 19 und 20.

noch: Wirtschaftszahlen aus der Europäischen Wirtschaftsgemeinschaft (EWG)
und der Europäischen Freihandelsvereinigung (EFTA)

Meßziffern der Entwicklung des Bruttosozialprodukts in Preisen von 1954 insgesamt und je Einwohner

Gebiet	1950	1951	1952	1953	1954	1955	1956	1957	1958
1950 = 100 insgesamt									
Belgien	100	106	106	110	114	118	122	126	125
Luxemburg	100	95	94	96	100	105	109	112	...
Niederlande	100	103	105	114	122	132	138	140	143
Benelux
Bundesrepublik Deutschland (ohne Saarland und Berlin)	100	111	120	129	138	154	165	174	179
Saarland
Frankreich	100	105	108	112	117	124	130	138	141
Italien	100	108	111	119	125	134	139	148	154
EWG
Dänemark (ohne Färöer-Inseln und Grönland)	100	99	100	106	108	108	110	116	118
Großbritannien und Nordirland	100	102	101	106	111	114	116	118	118
Norwegen (ohne Polargebiete)
Österreich	100	111	111	114	126	140	148	156	161
Portugal (einschl. Azoren und Madeira)
Schweden	100	99	102	106	113	117	121	125	126
Schweiz	100	106	109	115	123	130	138	143	146
EFTA
Vereinigte Staaten	100	108	112	116	114	123	126	128	125
je Einwohner									
Belgien	100	105	105	108	112	115	118	121	119
Luxemburg	100	94	93	94	97	101	104	106	...
Niederlande	100	101	102	110	116	124	128	129	129
Benelux
Bundesrepublik Deutschland (ohne Saarland und Berlin)	100	109	118	125	133	147	155	162	164
Saarland
Frankreich	100	105	107	109	114	119	125	131	132
Italien	100	107	109	117	122	130	134	142	148
EWG
Dänemark (ohne Färöer-Inseln und Grönland)	100	98	98	103	105	104	105	111	112
Großbritannien und Nordirland	100	101	101	105	109	112	114	115	115
Norwegen (ohne Polargebiete)
Österreich	100	111	111	114	126	140	147	155	159
Portugal (einschl. Azoren und Madeira)
Schweden	100	99	100	104	109	113	116	119	119
Schweiz	100	105	106	111	117	122	128	131	132
EFTA
Vereinigte Staaten	100	106	108	110	107	113	113	113	109
1954 = 100 insgesamt									
Belgien	88	92	93	96	100	103	107	110	110
Luxemburg	100	94	94	96	100	105	109	112	...
Niederlande	82	84	86	93	100	108	113	115	117
Benelux
Bundesrepublik Deutschland (ohne Saarland und Berlin)	72	80	87	93	100	112	119	126	129
Saarland
Frankreich	86	90	93	96	100	106	112	119	121
Italien	80	86	88	95	100	107	111	118	123
EWG
Dänemark (ohne Färöer-Inseln und Grönland)	92	91	92	98	100	100	102	108	109
Großbritannien und Nordirland	90	92	91	95	100	103	105	106	106
Norwegen (ohne Polargebiete)	100	102	106	109	108
Österreich	79	88	88	90	100	111	117	124	128
Portugal (einschl. Azoren und Madeira)	.	.	90	95	100	103	106	111	112
Schweden	89	88	91	94	100	104	107	111	112
Schweiz	82	87	89	94	100	106	112	116	119
EFTA
Vereinigte Staaten	88	94	98	102	100	108	110	112	110
je Einwohner									
Belgien	89	94	94	97	100	103	106	108	107
Luxemburg	103	97	95	96	100	104	106	108	...
Niederlande	86	87	88	94	100	107	110	111	111
Benelux
Bundesrepublik Deutschland (ohne Saarland und Berlin)	75	82	88	94	100	110	117	121	123
Saarland
Frankreich	88	92	94	96	100	105	110	115	116
Italien	82	87	89	96	100	106	110	117	121
EWG
Dänemark (ohne Färöer-Inseln und Grönland)	95	94	94	98	100	99	100	105	106
Großbritannien und Nordirland	91	93	92	96	100	103	104	105	105
Norwegen (ohne Polargebiete)	100	101	104	106	103
Österreich	80	88	88	91	100	111	117	123	127
Portugal (einschl. Azoren und Madeira)	.	.	91	95	100	102	105	108	109
Schweden	91	90	92	95	100	103	106	109	109
Schweiz	86	90	91	95	100	105	110	112	113
EFTA
Vereinigte Staaten	94	99	101	103	100	106	106	106	103

noch: Wirtschaftszahlen aus der Europäischen Wirtschaftsgemeinschaft (EWG)
und der Europäischen Freihandelsvereinigung (EFTA)

Jährliche Zuwachsraten³⁾ des Bruttosozialprodukts
in jeweiligen Preisen (insgesamt) und in Preisen von 1954 (insgesamt und je Einwohner) in vH

Gebiet	1951	1952	1953	1954	1955	1956	1957	1958	JD 1950/58	JD 1954/58
in jeweiligen Preisen insgesamt										
Belgien	15,6	2,6	1,5	4,7	5,0	8,0	7,3	- 0,2	5,54)	5,05)
Luxemburg	33,1	8,2	7,7	2,5	8,6	10,0	8,1	..	8,4)	8,9)
Niederlande	14,5	4,8	6,7	11,5	12,2	7,9	8,2	3,0	8,5	7,8
Benelux
Bundesrepublik Deutschland (ohne Saarland und Berlin)	22,0	14,3	7,3	7,5	14,0	10,2	8,8	6,4	11,2	9,8
Saarland
Frankreich	22,9	18,4	4,1	5,6	7,9	9,3	11,6	13,5	11,5	10,6
Italien	16,0	6,1	9,5	6,6	9,4	7,3	7,2	3,2	8,5	7,5
EWG
Danemark (ohne Faröer-Inseln und Grönland)	8,0	5,6	7,9	4,7	3,5	7,5	6,8	4,3	6,0	5,5
Großbritannien und Nordirland	10,3	8,3	6,8	6,3	6,5	8,0	5,3	3,5	6,9	5,9
Norwegen (ohne Polargebiete)	24,2	10,3	1,0	8,1	6,1	12,6	6,0	- 1,4	8,1	5,7
Österreich	33,7	15,6	1,0	12,8	14,8	10,2	10,0	5,9	12,7	10,1
Portugal (einschl. Azoren und Madeira)	.	.	3,5	4,4	4,0	7,0	3,6	2,8	.	4,4
Schweden	22,6	9,4	2,5	6,1	8,0	8,0	8,2	3,7	8,4	7,0
Schweiz	9,1	5,6	4,4	7,1	7,5	6,9	6,1	3,9	6,3	6,1
EFTA
Vereinigte Staaten	15,8	5,5	5,0	- 0,7	9,4	5,4	5,6	- 0,1	5,6	5,0
in Preisen von 1954 insgesamt										
Belgien	- 5,5	- 0,6	3,7	3,7	3,3	3,8	3,0	- 0,8	2,84)	2,35)
Luxemburg	- 5,3	- 0,6	1,9	4,7	4,9	3,5	3,2	..	1,74)	3,55)
Niederlande	2,8	2,1	8,7	7,1	8,0	4,3	2,0	1,7	4,6	4,0
Benelux
Bundesrepublik Deutschland (ohne Saarland und Berlin)	10,5	8,3	7,5	7,4	11,5	6,9	5,4	2,8	7,5	6,6
Saarland
Frankreich	5,3	2,6	3,4	4,5	6,1	5,2	6,2	2,1	4,4	4,9
Italien	7,7	2,9	7,7	5,0	6,7	4,2	6,3	4,2	5,6	5,4
EWG
Danemark (ohne Faröer-Inseln und Grönland)	- 0,9	0,6	6,1	2,4	- 0,4	2,0	5,8	1,4	2,1	2,2
Großbritannien und Nordirland	1,8	- 0,5	4,5	4,9	2,9	1,8	1,6	- 0,1	2,1	1,6
Norwegen (ohne Polargebiete)	2,3	4,1	2,7	1,6	.	1,8
Österreich	10,7	0,5	2,7	10,5	11,0	5,4	5,6	3,2	6,2	6,3
Portugal (einschl. Azoren und Madeira)	.	.	5,5	5,8	2,9	3,5	3,8	1,6	.	2,9
Schweden	- 0,5	2,5	3,7	6,3	3,6	3,8	3,7	0,4	2,9	2,9
Schweiz	6,3	2,3	5,8	6,7	5,9	5,9	3,8	2,0	4,8	4,4
EFTA
Vereinigte Staaten	7,6	3,6	4,0	- 1,6	8,0	1,9	1,9	- 2,0	2,9	2,4
je Einwohner										
Belgien	- 5,0	- 0,0	3,2	3,2	2,8	3,1	2,3	- 1,5	2,24)	1,65)
Luxemburg	- 6,0	- 1,3	0,9	4,0	2,9	2,5	1,9	..	0,84)	2,85)
Niederlande	1,3	0,9	7,6	5,9	6,6	3,0	0,8	0,3	3,2	2,6
Benelux
Bundesrepublik Deutschland (ohne Saarland und Berlin)	9,3	7,6	6,5	6,3	10,4	5,6	4,0	1,5	6,4	5,3
Saarland
Frankreich	4,5	1,9	2,7	4,0	5,0	4,3	5,1	1,0	3,6	3,9
Italien	6,8	2,2	7,2	4,4	6,2	3,7	5,9	3,9	5,0	4,9
EWG
Danemark (ohne Faröer-Inseln und Grönland)	- 1,7	- 0,1	5,3	1,5	- 1,1	1,4	5,2	0,8	1,4	1,5
Großbritannien und Nordirland	1,4	- 0,9	4,2	4,5	2,6	1,4	1,1	- 0,5	1,7	1,2
Norwegen (ohne Polargebiete)	1,2	3,1	1,7	- 2,5	.	0,8
Österreich	10,7	0,3	2,6	10,4	10,9	5,2	5,4	- 2,9	6,0	6,1
Portugal (einschl. Azoren und Madeira)	.	.	4,6	4,9	2,0	2,6	3,0	0,7	.	2,1
Schweden	- 1,3	1,8	3,1	5,7	2,9	3,0	2,9	- 0,2	2,2	2,2
Schweiz	5,0	0,9	4,4	5,6	4,8	4,6	2,3	0,7	3,5	3,1
EFTA
Vereinigte Staaten	5,7	1,9	2,3	- 3,3	6,1	0,1	0,1	- 3,6	1,1	0,6

Fußnoten siehe Seite 20.

noch: Wirtschaftszahlen aus der Europäischen Wirtschaftsgemeinschaft (EWG)

und der Europäischen Freihandelsvereinigung (EFTA)

Preisentwicklung⁶⁾ des Bruttosozialprodukts und des privaten Verbrauchs

Meßziffern, 1950 = 100

Gebiet	1950	1951	1952	1953	1954	1955	1956	1957	1958	Durchschn. Steigerung	
										JD 1950/58	JD 1954/58
Bruttosozialprodukt											
Belgien	100	110	112	109	110	112	117	122	122	2,6 ⁴⁾	2,6 ⁵⁾
Luxemburg	100	141	153	139	136	141	150	157	...	6,6 ⁴⁾	4,9 ⁵⁾
Niederlande	100	111	114	112	117	121	126	133	135	3,8	3,6
Benelux
Bundesrepublik Deutschland (ohne Saarland und Berlin)	100	110	117	116	116	119	123	127	131	3,4	3,0
Saarland
Frankreich	100	117	135	136	137	140	145	152	169	6,8	5,4
Italien	100	108	111	113	115	118	121	122	124	2,8	2,0
EWG
Dänemark (ohne Färöer-Inseln und Grönland)	100	109	114	112	119	124	130	132	135	3,9	3,3
Großbritannien und Nordirland	100	108	118	121	122	126	134	140	145	4,7	4,3
Norwegen (ohne Polargebiete)	3,8
Österreich	100	121	139	137	139	144	151	157	161	6,1	3,7
Portugal (einschl. Azoren und Madeira)	1,4
Schweden	100	123	132	130	130	135	141	147	152	5,3	4,0
Schweiz	100	103	106	105	105	107	108	110	112	1,4	1,6
EFTA
Vereinigte Staaten	100	108	110	111	112	113	117	121	124	2,7	2,6
Privater Verbrauch											
Belgien	100	107	108	109	111	111	114	118	118	2,1 ⁴⁾	1,5 ⁵⁾
Luxemburg	100	109	110	110	111	111	112	116	...	2,2 ⁴⁾	1,5 ⁵⁾
Niederlande	100	112	112	111	115	117	118	125	127	3,1	2,6
Benelux
Bundesrepublik Deutschland (ohne Saarland und Berlin)	100	109	112	110	111	113	115	119	122	2,5	2,4
Saarland
Frankreich	100	116	131	131	133	134	140	147	165	6,5	5,6
Italien	100	109	113	114	116	119	122	124	125	2,9	1,9
EWG
Dänemark (ohne Färöer-Inseln und Grönland)	100	110	113	113	115	121	127	127	128	3,2	2,7
Großbritannien und Nordirland	100	109	116	118	120	124	130	133	137	4,0	3,3
Norwegen (ohne Polargebiete)	3,2
Österreich	100	123	141	135	139	140	143	149	151	5,3	2,1
Portugal (einschl. Azoren und Madeira)	1,0
Schweden	100	115	123	124	125	128	134	139	144	4,6	3,6
Schweiz
EFTA
Vereinigte Staaten	100	107	109	110	111	112	113	117	119	2,1	1,8

Einkommen aus unselbständiger Arbeit

Meßziffern, 1950 = 100

Gebiet	1950	1951	1952	1953	1954	1955	1956	1957	1958	Durchschn. Steigerung	
										JD 1950/58	JD 1954/58
Belgien	100	115	121	123	128	136	146	159	164	6,4	6,5
Luxemburg	100	118	128	134	137	145	157	169	...	7,8	7,3
Niederlande	100	113	117	125	142	159	177	197	202	9,2	9,3
Benelux
Bundesrepublik Deutschland (ohne Saarland und Berlin)	100	121	135	149	163	186	208	228	247	12,0	11,0
Saarland
Frankreich	100	127	153	159	173	187	210	235	267	13,0	11,5
Italien	100	112	124	137	149	163	178	191	204	9,3	8,2
EWG
Dänemark (ohne Färöer-Inseln und Grönland)	100	111	120	126	135	147	161	170	176	7,4	6,9
Großbritannien und Nordirland	100	114	131	140	150	161	177	191	199	9,0	7,4
Norwegen (ohne Polargebiete)	100	135	157	159	176	202	230	255	265	13,0	10,7
Österreich
Portugal (einschl. Azoren und Madeira)
Schweden	100	121	143	148	157	173	185	199	207	9,5	7,0
Schweiz	100	110	118	123	130	138	149	158	163	6,3	5,9
EFTA
Vereinigte Staaten	100	117	126	135	135	145	157	166	167	6,6	5,5

Fußnoten siehe Seite 20.

**noch: Wirtschaftszahlen aus der Europäischen Wirtschaftsgemeinschaft (EWG)
und der Europäischen Freihandelsvereinigung (EFTA)**

Fußnoten

Gebiet und Bevölkerung

1) Wohnbevölkerung oder ortsanwesende Bevölkerung, jeweils zur Jahresmitte oder im Durchschnitt des Jahres.- 2) 31. Dezember 1958.- 3) Landfläche, Gesamtfläche einschl. Wasserfläche: 40 893 qkm.- 4) Vorläufig.- 5) Ohne Berufssoldaten und diplomatisches Personal im Ausland.- 6) Ausschl. Kanalinseln und Insel Man.

Erwerbstätigkeit

1) Die Angaben beziehen sich auf die Erwerbspersonen, d.h. alle beschäftigten Personen (Arbeitgeber, Personen, die auf eigene Rechnung arbeiten, Lohn- und Gehaltsempfänger und, soweit Unterlagen vorliegen, mit helfende Familienangehörige) sowie die Arbeitslosen zum Zeitpunkt der Zahlung. Nicht zu den Erwerbspersonen zählen Schüler, Hausfrauen ohne eigenen Beruf, Personen die von ihrem Vermögen, von Renten, Pensionen oder Unterstützung leben, sowie Anstaltsinsassen. Soweit nicht besonders vermerkt, sind Personen, die erstmalig Arbeit suchen, nicht enthalten. Die Vergleichbarkeit der Angaben von Land zu Land wird, ganz abgesehen von den unterschiedlichen Berichtsjahren, beeinträchtigt durch die Verschiedenheit in der Anwendung der Grundbegriffe und Methoden bei der Erfassung und Zusammenstellung. So sind z.B. in einigen Ländern nur Personen, die ein gewisses Mindestalter erreicht haben, bei den Erwerbspersonen eingeschlossen; andere Länder kennen keine Altersbegrenzung. Die mangelnde Vergleichbarkeit gilt insbesondere auch für die mit helfenden Familienangehörigen, wo die Begriffsbestimmung oft unterschiedlich ist und die Erfassung als Erwerbspersonen nicht immer durchgeführt oder in sehr unterschiedlicher Weise gehandhabt wurde. Diese Unterschiede in der Erfassung der mit helfenden Familienangehörigen wirken sich insbesondere auf die Gesamtzahl der in der Landwirtschaft beschäftigten Personen aus. Aus allen diesen Gründen erscheint die Summenbildung für die Organisationen nicht zulässig. Soweit nicht anders angegeben, sind die Angaben amtlich geschätzte Jahresdurchschnitte des Landes.- 2) Die Angaben sind nicht ausreichend vergleichbar, um Summenbildungen für die Organisation zuzulassen. Die Arbeitslosen werden entweder über die Arbeitslosenversicherung oder über die Arbeitsämter, in wenigen Fällen auch durch Stichprobenerhebungen, ermittelt.- 3) 1957.- 4) 1956.- 5) Ergebnis einer Schätzung.- 6) Einschl. Militärangestellte.- 7) Nur Unterstützungsempfänger.- 8) Stichprobenerhebung.- 9) Stichprobenergebnis aus der Volkszählung von 1955.- 10) Ohne arbeitslose Landwirte mit mehr als 2 ha Landbesitz.- 11) Volkszählung von 1950.- 12) OEEC-Schätzung.

Landwirtschaft

1) Die Vergleichbarkeit von Land zu Land wird bei den Angaben über die landwirtschaftliche Nutzfläche durch deren unterschiedliche Definition beeinträchtigt. So werden Wiesen und Weiden mit geringen Erträgen in manchen Ländern nicht in die landwirtschaftliche Nutzfläche einbezogen, während andere Länder sie einbeziehen. Die Angaben über die Erzeugung sind in manchen Ländern erheblich genauer als in anderen, weil die Erhebungsverfahren (objektive Erntemessungen, allgemeine oder repräsentative Befragung der Betriebe, Schätzungen durch Berichterstatter usw.) nach ihrer Zuverlässigkeit verschieden zu beurteilen sind.- 2) Einschl. Speis.- 3) Einschl. Sommergetreide.- 4) Nur 1956/57, da Vergleichbarkeit mit den Vorjahren am 1956 durch Änderung der Definition unterbrochen. Einschl. 2 382 000 ha nicht bestellter landwirtschaftlich nutzbarer Fläche.- 5) Einschl. 1 135 000 ha nicht bestellter landwirtschaftlich nutzbarer Fläche.- 6) Jährliche Ermittlung des Viehbestandes in den einzelnen Ländern in verschiedenen Monaten, meist Dezember, aber häufig auch im Juni, Mai oder Januar, wodurch die Vergleichbarkeit der Angaben beeinträchtigt wird.- 7) Soweit nicht anders vermerkt, nur Abfuhrmenge.- 8) Gesamtschlachtmenge; Rindvieh und Kalber, Schafe und Lämmer (für Frankreich und Italien auch Ziegen) Schweine, sonstiges Fleisch und Innereien. Die Angaben sind nur sehr eingeschränkt vergleichbar; die Schlachtungen sind ungleichmäßig erfaßt, die Schlachtgewichte verschieden definiert.- 9) Sage- und Farnierholz, Schalen-, Faser- und Grubenholz, sowie übriges Werkholz.- 10) Berichtsjahr endet am 30. September.- 11) Ohne Brennholz.- 12) Ohne Zwischenfrüchte.- 13) Gesamtein-schlag bekannt. Aufteilung in Nadel- und Laubholz erfolgte durch Schätzung der FAO.- 14) Ohne Speckseiten.- 15) Berichtsjahr endet am 31. März.- 16) Berichtsjahr endet am 30. Juni.- 17) Ohne Eigenbedarf der Landwirtschaft. Angaben unvollständig.- 18) Kalenderjahre 1953/57.- 19) Nur Holz mit einer Toppendstärke über 7 cm.- 20) Ohne verfütterte Milch.- 21) Nicht amtlich.- 22) Ohne Azoren und Madeira.- 23) Durchschnitt 1955/57.- 24) Im allgemeinen einschl. an Jung-

tiere verfütterter, aber ohne von Jungtieren gesaugter Milch. Stark überwiegend Kuhmilch.

Industrie

1) Beschäftigte (ohne Heimarbeiter) in der verarbeitenden Industrie einschl. des verarbeitenden Handwerks; die Daten stammen grundsätzlich aus "Die Industrie der Bundesrepublik Deutschland, Reihe 4, Heft 18: Die Industrie in den europäischen Ländern bis 1957", S. 16 ff.- 2) Die Indices der Mitgliedsländer der EWG sind untereinander grob vergleichbar (siehe Fußnote 3), sind es jedoch aus methodischen Gründen nicht mit denen der EFTA-Mitgliedsländer, deren Indices auch untereinander nicht vergleichbar sind. Im Statistischen Bulletin der OEEC "General Statistics" werden auf bessere Vergleichbarkeit hin umgerechnete Indices der industriellen Produktion fast aller Mitgliedsländer der OEEC und der gesamten OEEC veröffentlicht; die dort für die Mitgliedsländer der EWG und für die EWG selbst gegebenen Indices weichen vor allem wegen ihrer andersartigen Zusammensetzung von den entsprechenden hier zitierten, von der EWG berechneten Indices z.T. erheblich ab.- 3) Nach "Statistisches Amt der Europäischen Gemeinschaften: Zahlen zur Industriewirtschaft". Das Amt berechnet zur Erhöhung der Vergleichbarkeit die Indices der Mitgliedsländer der EWG neu, und zwar arbeitstäglich und unter Beschränkung auf den Bergbau, die Verarbeitende Industrie (aber ohne Nahrungs- und Genussmittelindustrie) und die Energieversorgungsunternehmen. "Trotz dieser Einschränkung des erfaßten Bereichs ist die Zusammensetzung der Indices nicht identisch. Weiterhin sind die Berechnungsmethoden zwar ähnlich, weisen jedoch Unterschiede auf; dasselbe gilt für die Gewichtungssysteme und die Fortschreibungsreihen". Der Index für die EWG "wird als arithmetisches Mittel mit konstanter Gewichtung der Indices der 6 Mitgliederstaaten errechnet, zu denen noch der Produktionsindex des Saarlandes hinzugefügt wird". (Nr. 2 (1959), S. 47; weitere Einzelheiten siehe dort). Die neuberechneten Länderindices weichen naturgemäß von den Originalindices, welche die Nahrungs- und Genussmittelindustrie enthalten, ab.- 4) Kalendermonatlicher Index.- 5) Errechnet nach den ausführlichen Ergebnissen der gewerblichen Betriebszählung von 1950, einschl. Heimarbeiter.- 6) Bundesrepublik Deutschland einschl. Saarland.- 7) 1954.- 8) Einschl. Heimarbeiter.- 9) Ohne Bergbau.- 10) Einschl. Mineralölverarbeitung und Kohlenwertstoffindustrie.- 11) Einschl. Baugewerbe.- 12) Nach der gewerblichen Betriebszählung von 1955 einschl. Heimarbeiter.- 13) Die Zahl für 1955 ist mit Hilfe der Ergebnisse der gewerblichen Betriebszählung von 1954 und der Industrieerhebung 1955 der Bundeskammer der gewerblichen Wirtschaft für die verarbeitende Industrie einschl. verarbeitendem Handwerk fortgeschrieben.- 14) Ohne Gaserzeugung.- 15) Ohne Stromerzeugung.- 16) Nach der vierten allgemeinen Betriebszählung von 1955.- 17) Die Vergleichbarkeit der Angaben wird durch Unterschiede der jeweiligen Abgrenzung des Produktionsbegriffes (Gesamt- oder Absatzproduktion), des Erhebungsbereiches (produzierendes Gewerbe, Industrie, Handwerk) und der Mindestgröße der erfaßten Betriebe beeinträchtigt. Es ist anzunehmen, daß für die hier gebrachten Ergebnisse in der Regel die Gesamtproduktion erfaßt wird.- 18) Eisenerz, jedoch ohne schwefelreiches, teilweise geschätzt.- 19) Wenn nicht anders vermerkt, einschl. Hochofen-Ferrolegierungen.- 20) Als Halbstahlfortgüsse im Sinne der Europäischen Gemeinschaft für Kohle und Stahl (Montan-Union) gelten Eisenbahn-Oberbaustoffe, Formstahl, Stabstahl, Stahlspundwände, Breitflanschträger, Walzdraht, Rohrenrund- und Vierkantstahl, Bandstahl und Rohrenstreifen, Universalstahl, Grob-, Mittel- und Feinbleche sowie Warmband (Fertigerzeugnis).- 21) Primär- und Sekundärerzeugung.- 22) Ur-Rohstoffe.- 23) Ohne Privatzechen.- 24) Einschl. Erzeugung chemischer Fasern.- 25) Ohne Nordirland.- 26) Einschl. Eiseninhalt von Titanerz.- 27) 1. Juli 1958 bis 30. Juni 1959, Ammoniumsulfat aus dem Syntheseverfahren und aus Kokereien, Ammoniumnitrat und Ammoniumphosphat, Calcium-, Kalium- und Natriumnitrat, Ammoniakwasser, Kalkstickstoff, Harnstoff und Weizenmehl-stoffungemittel.- 28) Einschl. geringe Mengen Hartblei (Primär).- 29) Einschl. Montage von PKW.- 30) Einschl. geringe Mengen Umschmelzblei.- 31) Handelsschiffe von 100 BRT und mehr, einschl. Segelschiffe mit Hilfsmotor.- 32) Grundsätzlich Bruttoerzeugung.- 33) Ohne Erzeugung der Bundesbahnkraftwerke (unter 1 vH).- 34) Rohzuckerwert liegt nicht vor. Die Zahlen sind Summen der verschiedenen Verarbeitungsgarade (tel quel).- 35) Berichtsjahr vom 1. April 1958 bis 31. März 1959.- 36) Azoren und Madeira.- 37) Nach "International Cotton Advisory (Washington)".- 38) Nach "Commonwealth Economic Committee (London)".- 39) Verbrauch der Textilindustrie auf Reinwollbasis.- 40) Nach

noch: Wirtschaftszahlen aus der Europäischen Wirtschaftsgemeinschaft (EWG)
und der Europäischen Freihandelsvereinigung (EFTA)

noch: Fußnoten

noch: Industrie

Economic Commission for Europe (ECA), Genf.- 41) Feststellbarer Verbrauch in Rohstahleinheiten (Erzeugung zuzüglich Einfuhr abzüglich Ausfuhr), aber ohne Berücksichtigung der in vielen europäischen Ländern beträchtlichen jährlichen Vorratsveränderungen. In den Außenhandel mit Stahlerzeugnissen wurden einbezogen: Rohblöcke und Halbzeug, alle Walzerzeugnisse, Stahlrohre und Verbindungsstücke, Stahldrahte, rollendes Eisenbahnmateriale.- 42) Feststellbarer Verbrauch in Steinkohleneinheiten, berechnet aus Produktion plus Einfuhren an Kohle, Erdölzerzeugnissen, Naturgas und Elektrizität aus Wasserkraft minus Ausfuhren, Zunahme der Vorräte und Bunkerkohle; ausserdem wird der Außenhandel von Koks und industriell erzeugtem Gas vom Verbrauch des ausführenden Landes abgezogen und dem des einführenden Landes hinzugezählt. Rohes Erdöl wird bei der Verbrauchsberechnung nicht berücksichtigt. Außenhandel mit Elektrizität aus Wasserkraft angesehen worden.- 43) 1. August 1957 bis 31. Juli 1958.- 44) Steinkohleneinheiten.- 45) Der Verbrauch des Saarlandes ist im Verbrauch Frankreichs enthalten.

Verkehr

1) Abgesehen von der verschiedenen Größe der Personenkraftwagen untereinander und der Lastkraftwagen untereinander, wird die Vergleichbarkeit der Bestände durch die unterschiedliche Abgrenzung der Personenkraftwagen gegenüber den Omnibussen und die abweichende Zuordnung von Spezial- und sonstigen Kraftfahrzeugen zu den Lastkraftwagen etwas beeinträchtigt.- 2) Nach Lloyd's Register of Shipping, Statistical Tables. Nur Schiffe mit mechanischem Antrieb und mit einem Brutto-Raumgehalt von 100 Reg.-Tons und mehr, einschl. der Segelschiffe mit Hilfsantrieb.- 3) 1. August 1956.- 4) 1. August 1958.- 5) 31. Dezember 1958.- 6) 1. August 1957.- 7) Einschl. Zugmaschinen und Sonderfahrzeuge, ohne landwirtschaftliche Fahrzeuge.- 8) 1. Januar 1958.- 9) Einschl. Kranken- und Kombinationskraftwagen.- 10) 30. September 1958.- 11) Einschl. Krankenkraftwagen.- 12) 31. Oktober 1958.

Preise

1) Teilweise mußten Umbasierungen von Originalzahlen ohne Dezimalstellen vorgenommen werden, so daß geringfügige Abweichungen gegenüber anderen Umrechnungen auftreten können. Weitere Anmerkungen über den Aufbau der Indices siehe "Preise, Löhne, Wirtschaftsrechnungen Reihe 3: Großhandelspreise im Ausland, Reihe 9: Einzelhandelspreise im Ausland".- 2) Index der Erzeugerpreise industrieller Produkte.- 3) Nur Grundstoffe.

Handelsbetriebe

1) Die Abgrenzung des Handels von den übrigen Wirtschaftsbereichen, die Darstellungseinheit und der Begriff der "Beschäftigten" sind in den Ländern so verschieden, daß die Angaben für die Betriebe von Land zu Land nur sehr bedingt vergleichbar sind, auf die wichtigsten Unterschiede wird in den Fußnoten hingewiesen. Genauere Angaben und Hinweise enthalten die in den Fußnoten angeführten Quellen.- 2) Nach Annuaire Statistique de la Belgique et du Congo Belge 1958. Ergebnisse der Handelszählung vom 31. Dezember 1947; sie beziehen sich auf Einkauf, Verkauf und Verleih (Vermietung) von agrarischen und gewerblichen Erzeugnissen, und zwar auf der Großhandels- und der Einzelhandelsstufe.- 3) Ohne tätige Inhaber, Filialleiter und sonstige leitende Angestellte, aber einschl. der ohne Entgelt mithelfenden Familienangehörigen.- 4) Nach Annuaire Statistique 1955 du Grand-Duché de Luxembourg. 1954/55; 4 634 Einzelhandelsbetriebe, die nach den Angaben der Handelskammer im Jahre 1954 bestanden, und 394 Großhandelsbetriebe, die nach den Angaben des Großhandelsverbandes 1955 vorhanden waren. Angaben über Beschäftigte liegen nicht vor.- 5) Nach Nederlandse Centraal Bureau voor de Statistiek. Ergebnisse der Betriebszählung vom 16. Oktober 1950. Einzelhandelsbetriebe mit und ohne Ladengeschäft sowie Großhandelsbetriebe.- 6) Nach Statistik der Bundesrepublik Deutschland, Band 45, Heft 1. Ergebnisse der Arbeitsstättenzählung vom 13. September 1950. Es sind enthalten die Arbeitsstätten im Einzelhandel und im Großhandel ohne Verlagswesen.- 7) Nach Les Etablissements Industriels et Commerciaux en France en 1954. Ergebnisse der Industrie- und Handelszählung 1954. Die in der französischen Systematik im Binnenhandel nachgewiesenen Hotels, Gaststätten und Ausschankbetriebe sind in der Aufstellung nicht enthalten.- 8) Nur gegen Entgelt Beschäftigte, also ohne tätige Inhaber und mit-

helfende Familienangehörige.- 9) Nach Annuario Statistico Italiano 1958. Ergebnisse des Handelszensus vom 5. November 1951. Groß- und Einzelhandel einschl. ambulanter Handel ohne Gaststätten- und Beherbergungsgewerbe sowie ohne Hilfgewerbe des Handels.- 10) 1948.- 11) 1957; nur Einzelhandel. 1950, Großhandel: Betriebe = 55 701, Beschäftigte = 790 266; 1950 Einzelhandel: Betriebe = 531 143, Beschäftigte = 2 265 291.- 12) 1953.- 13) 1954.- 14) 1951.- 15) 1955.

Außenhandel

1) Die Angaben beziehen sich - nach der Erfassungsmethode der Länder - auf den Spezialhandel, ausgenommen für Großbritannien mit Nordirland (vgl. Fußnote 5) und sind aus den nationalen Währungen in DM umgerechnet. Die Einfuhr ist, wenn nichts anderes vermerkt, überall cif, die Ausfuhr fob gegeben. Die aufgeführten Länder weisen ihre Einfuhren nach dem Herstellungs- (Ursprungs-)land der Ware aus, mit Ausnahme Danemarks, bei dem das Einkaufsland, und Großbritannien, bei dem das Versendungsland der Ware zugrunde liegt. Für die Ausfuhr wird von den meisten Ländern das Verbrauchsland der Ware angegeben, jedoch von Belgien-Luxemburg, den Niederlanden, Frankreich und Großbritannien das Bestimmungsland und von Danemark das Käuferland. Differenzen in den Summen ergeben sich durch Runden der Zahlen.- 2) Der Außenhandel des Saarlandes ist im Außenhandel Frankreichs enthalten.- 3) Einfuhren bzw. Ausfuhren der Mitgliedsländer untereinander, der sog. Intra-Handel der Organisationen; die Einfuhr stimmt aus statistisch-methodischen Gründen nicht mit der Ausfuhr überein (Einfuhren cif, Ausfuhren fob); eine von Belgien als Ausfuhr in die Bundesrepublik Deutschland nachgewiesene Sendung kann von der Bundesrepublik Deutschland als Einfuhr aus Belgisch-Kongo nachgewiesen werden u. dgl.). Durch Subtraktion der Intra-Einfuhr (-Ausfuhr) von der Gesamt-Einfuhr (-Ausfuhr) der Organisation ergibt sich ihre Einfuhr (Ausfuhr) aus der übrigen (in die übrige) Welt.- 4) Die Einfuhrangaben beziehen sich auf den Generalhandel mit Ausnahme der Insektizide, die den Semi-Spezialhandel darstellen (Generaleinfuhr abzüglich Re-Export). Die Ausfuhrergebnisse beziehen sich bei allen Angaben auf die Ausfuhr heimischer Waren.- 5) Einschl. Warenverkehr mit der Sowjetischen Besatzungszone Deutschlands.- 6) Einschl. der Einfuhren (Ausfuhren) der Mitgliedsländer untereinander. Nach Ausschaltung der Intra-Einfuhren (-Ausfuhren) beträgt die Einfuhr (Ausfuhr) je Einwohner 1958 für Benelux: Einfuhr 1 215, (Ausfuhr 1 052), die EWG: Einfuhr 401, (Ausfuhr 395), die EFTA: Einfuhr 729, (Ausfuhr 614).

Löhne

1) Die nachgewiesenen Bruttostundenverdienste stellen, wenn nicht anders vermerkt, Jahresdurchschnitte für alle Arbeiter einschl. Jugendlicher und Lehrlinge dar. In den Ländern der Europäischen Gemeinschaft für Kohle und Stahl werden sie vom Statistischen Amt der Europäischen Gemeinschaft nach einheitlichen Begriffen und Methoden laufend erhoben ("Statistische Informationen", herausgegeben von der Hohen Behörde der Europäischen Gemeinschaft für Kohle und Stahl, Luxemburg; "Statistisches Taschenbuch 1959", herausgegeben vom Statistischen Amt der Europäischen Gemeinschaften, Brüssel). Die Angaben für die EFTA-Länder sind infolge unterschiedlicher Begriffe und Methoden weder mit denen für die Mitgliedsländer der Europäischen Gemeinschaft für Kohle und Stahl noch untereinander vergleichbar.- 2) Bei den in den Originalquellen für die Länder der Europäischen Gemeinschaft für Kohle und Stahl nachgewiesenen "direkten Bruttostundenlöhne" handelt es sich ebenfalls um Durchschnittsverdienste.- 3) Unter- und übertagearbeiter einschl. Lehrlinge.- 4) Ständig beschäftigte Arbeiter ohne Lehrlinge.- 5) Einschl. der staatlichen Subventionen bzw. der Arbeitszeitverkürzung.- 6) Einschl. Bergmannsprämie.- 7) Ostreviere.- 8) Revier Sulcis.- 9) Erwachsene Arbeiter.- 10) Jeweils 3. Vj.- 11) 1957.- 12) Jeweils Oktober.- 13) Erwachsene männliche Arbeiter.- 14) Bergbau insgesamt.- 15) Einschl. Schiffbau.- 16) Eisen- und Metallwarenindustrie.- 17) Bruttotagesverdienst.- 18) Jeweils November.- 19) Fach- und angelernte Arbeiter.- 20) Facharbeiter.

Verbrauch

1) In Verbrauchsberechnungen je Einwohner summieren sich naturgemäß die Beeinträchtigungen der Vergleichbarkeit, die sich aus den begrifflichen und methodischen Unterschieden in der Produktions-, der Außenhandels-, gegebenenfalls der Vorrats- und schließlich der Bevölkerungsstatistik der Länder ergeben. Vergleiche sind also nur mit Vorbehalt möglich, dürfte aber trotzdem wenigstens in den Größenordnungen ein

noch: Wirtschaftszahlen aus der Europäischen Wirtschaftsgemeinschaft (EWG)
und der Europäischen Freihandelsvereinigung (EFTA)

noch: Fußnoten

noch: Verbrauch

einigermaßen zutreffendes Bild des Pro-Kopf-Verbrauchs in den einzelnen Ländern geben.- 2) Vorläufige Zahlen. Sie beruhen auf den "Food Balance Sheets", die von den Landesregierungen in Zusammenarbeit mit der FAO aufgestellt werden, und geben die Netto-Lebensmittelversorgung, d.h. bei Einzelhandel verfügbare Lebensmittel je Einwohner im Durchschnitt der Erntejahre (Juli-Juni) 1956/57 und 1957/58. Sie werden berechnet aus der Brutto-Lebensmittelversorgung (einheimische Produktion landwirtschaftlicher Erzeugnisse plus Einfuhr minus Ausfuhr sowie - falls bekannt - Änderung der Lagerbestände) abzüglich der Mengen für Verfütterung, Saatgut und industrielle Zwecke sowie der Ausmahlungs- und Raffinadeverlust. Bei Vergleichen von Land zu Land ist auch die unterschiedliche Zusammensetzung der Bevölkerung nach Alter und Geschlecht zu bedenken. Der Verbrauch des Saarlandes läßt sich nicht berechnen, da der Außenhandel des Saarlandes bis zum 5. Juli 1959 im Außenhandel Frankreichs enthalten ist; andererseits sagt die Quelle nicht, ob der Verbrauch Frankreichs den des Saarlandes einschließt oder nicht. Da der saarlandische Verbrauch aber im Verbrauch Frankreichs und erst recht in dem der gesamten EWG nicht ins Gewicht fallen würde, können die Angaben für Frankreich und die EWG in jedem Falle als zutreffend gelten.- 3) Einschl. Kartoffelmehl, Basis Frischkartoffeln.- 4) Einschl. Geflügel und wild; ohne Schlachtfett.- 5) Vollmilch, einschl. Rahm, auf Milch umgerechnet.- 6) Siehe Abschnitt Industrie Fußnote 41.- 7) Siehe Abschnitt Industrie Fußnote 42.- 8) Jahresdurchschnitt der Kalenderjahre 1956 und 1957.- 9) Von der FAO zur Verfügung gestellte, noch nicht veröffentlichte Fortführung ihrer "Per Caput Fiber Consumption Levels"-Berechnungen. Sie basieren auf den Statistiken maßgeblicher Fachverbände über die industrielle Verwendung von Fasern und den Landesstatistiken über ihren Außenhandel mit Textilerzeugnissen (Garne, Gewebe, Halbfertigwaren). Aus Vergleichen von Land zu Land darf jedoch nicht allein auf den Bekleidungsstandard der Bevölkerung geschlossen werden, da auch das Klima den Pro-Kopf-Verbrauch beeinflusst und hochentwickelte Industrieländer Textilfasern auch in beträchtlichem Umfang im Haushalt und zu industriellen Zwecken verwenden. Der Verbrauch des Saarlandes läßt sich nicht berechnen, da der Außenhandel des Saarlandes bis zum

5. Juli 1959 im Außenhandel Frankreichs enthalten ist; andererseits sagt die Quelle nicht, ob der Verbrauch Frankreichs den des Saarlandes einschließt oder nicht. Da der saarlandische Verbrauch aber im Verbrauch Frankreichs und erst recht in dem der gesamten EWG nicht ins Gewicht fallen würde, können die obigen Angaben für Frankreich und die EWG in jedem Falle als zutreffend gelten.- 10) Basis gewaschene Wolle.- 11) 1957; wenn nicht anders vermerkt, erteilte Rundfunkgenehmigungen. Da in einigen Ländern je Genehmigung mehrere Empfangsgeräte betrieben werden können, ist die Vergleichbarkeit der Zahlen eingeschränkt. Erfassung durch die UNESCO.- 12) Anzahl der öffentlichen und privaten Apparate, von denen aus eine Verbindung mit dem öffentlichen Netz hergestellt werden kann, am 1. Januar 1958. Quelle für die Statistik der UN: American Telephone and Telegraph Company.- 13) Einschl. der folgenden Anzahl von Genehmigungen für den Anschluß weiterer Lautsprecher: Belgien: 132 000; Niederlande: 526 000; Großbritannien und Nordirland: 1 024 000; Österreich 12 000; Schweiz 309 000.- 14) 1956.- 15) Amtliche Meldung des Landes an die UN.- 16) Einschl. 7 716 000 kombinierte Tonrundfunk- und Fernsehempfangsgenehmigungen.- 17) Stand am 31. März 1958.- 18) Bei Zellwolle und Kunstseide inbegriffen.- 19) Der Stahlverbrauch des Saarlandes ist im Stahlverbrauch Frankreichs enthalten.

Bruttosozialprodukt zu Marktpreisen und Zahlen zur Entwicklung 1950 bis 1958

1) Ein Vergleich der Bruttosozialprodukte nach Umrechnung in einheitliche Währungseinheiten (etwa US-\$) über die bestehenden Wechselkurse und ihre Summierung für die Organisationen wurden aus verschiedenen Gründen zu mehr oder weniger irreführenden Ergebnissen führen.- 2) Billionen.- 3) Zunahme oder Abnahme (-) gegenüber dem Vorjahr in vH.- 4) JD 1950/57.- 5) JD 1954/57.- 6) Die Zahlen in dieser Tabelle ergeben sich aus der Division der Meßziffern des Bruttosozialprodukts (bzw. des privaten Verbrauchs) in jeweiligen Preisen durch die Meßziffern des Bruttosozialprodukts (bzw. des privaten Verbrauchs) in Preisen von 1954. Sie entsprechen einem (Paasche-) Preisindex des Bruttosozialprodukts bzw. des privaten Verbrauchs.- 7) Ohne Saarland und Berlin.

Industrie und Energiewirtschaft
Index der industriellen Produktion*
 Arbeitstäglich
 1950 = 100

Zeit	Europäische Länder											
	Bundesrepublik Deutsch- land ohne Berlin	Bel- gien	Däne- mark ¹⁾	Finn- land ²⁾	Frank- reich	Grie- chen- land ³⁾	Groß- britan- nien und Nord- irland	Irland ^{2) 3)}	Italien ²⁾	Jugo- slawien ²⁾	Luxem- burg	Nieder- lande
Orig. Basis	1950	1953	1949 1955	1948 1954	1952	1939	1946 1954	1953	1948 1953	1958	1937—38 1947	1938 1953
1950	100	100	100	100	100	100	100	100	100	100	100	100
1952	126	108	98	111	111	114	101	100	116	96	123	104
1953	139	107	102	118	112	131	106	110	128	104	112	113
1954	155	113	108	135	123	160	115	114	139	120	115	125
1955	178	124	114	149	134	170	121	118	152	140	130	134
1956	192	131	117	153	149	176	122	113	163	154	138	140
1957	204	131	123	157	162	192	123	112	176	180	141	143
1958	210	123	127	152	169	212	122	115	181	200	135	143
1959	225	127	137	163	179	218	130	...	202	226	141	156
1958												
Oktober	224	127	137	174	174	226	127	121	198	224	133	151
November	233	124	137	161	181	225	132		182	214	135	152
Dezember	216	124	128	144	177	222	123		185	240	134	146
1959												
Januar	199	120	128	148	173	221	124	113	184	184	135	142
Februar	206	120	135	151	179	211	128		182	194	132	146
März	217	127	133	156	176	213	125		196	222	138	153
April	222	129	137	171	183	219	132	131	202	212	141	154
Mai	226	128	139	159	190	213	128		196	216	147	169
Juni	227	131	142	160	188	212	132		198	238	143	161
Juli	212	113	95	129	169	214	116	127	207	208	141	149
August	213	118	142	167	120	216	109		166	220	137	145
September	235	133	151	176	178	222	135		217	250	141	163
Oktober	243	135	151	184	187	231	141	...	227	252	144	166
November	259	139	153	180	201	227	144		218	242	152	163
Dezember	247	137	145	171	203	219	133		218	280	153	160
1960												
Januar	227	...	143	167	200	...	138	...	210
Februar	232	...	150
März

Zeit	noch: Europäische Länder				Außereuropäische Länder							
	Nor- wegen	Öster- reich	Schwe- den	Span- ien	Argen- tinien ²⁾	Bra- silien ⁴⁾	Chile ²⁾	Indien ³⁾	Japan ²⁾	Kanada	Mexiko ²⁾	Ver- einigte Staaten ⁶⁾
	Orig. Basis	1949 1955	1937	1935	1929—31	1943	1948	1936—38	1951	1934—36 1955	1935—39 1949	1929 1945
1950	100	100	100	100	100	100	100	.	100	100	100	100
1952	108	115	104	129	96	112	126	104	150	110	108	111
1953	114	117	105	136	95	121	131	106	183	117	108	120
1954	125	133	110	141	103	130	137	113	199	116	115	112
1955	134	155	116	158	112	137	136	122	214	126	128	124
1956	140	161	121	174	112	138	145	133	263	146	141	128
1957	147	170	125	184	115	140	145	137	306	147	149	128
1958	143	175	124	201	119	...	141	140	308	144	157	125
1959	149	182	126	155	...	141
1958												
Oktober	155	190	132	207	126	...	153	138	322	148	160	136
November	159	181	137	205	120	...	144	132	320	151		138
Dezember	140	165	131	214	118	...	156	155	340	142		133
1959												
Januar	142	158	130	221	90	...	145	156	318	143	157	135
Februar	159	173	133	213	90	...	155	146	350	152		139
März	138	168	135	215	117	151	378	151		142
April	156	189	135	214	119	145	357	153	164	144
Mai	140	167	131	207	109	143	369	156		146
Juni	162	193	135	205	120	142	380	162		148
Juli	104	180	123	195	121	154	383	152	...	136
August	146	175	126	192	106	151	383	153		137
September	163	196	135	199	83	156	397	162		141
Oktober	164	198	136	213	146	405	165	...	142
November	164	200	142	153	408	161		139
Dezember	150	185	143	138	...	153		143
1960												
Januar	154	166	139	149
Februar	142
März

* Der Index umfaßt im allgemeinen Bergbau, verarbeitende Industrie und Energieerzeugung, jedoch nicht das Baugewerbe.

¹⁾ Ohne Bergbau. — ²⁾ Kalendermonatlich. — ³⁾ Ohne Energieerzeugung. — ⁴⁾ Teilweise saisonbereinigt. — ⁵⁾ Basis 1951 = 100. — ⁶⁾ 1950, 1952 — 1957 ohne Energieerzeugung.

Industrie und Energiewirtschaft
Produktion ausgewählter Erzeugnisse

Steinkohle*
1 000 t

Zeit	Europäische Länder											
	Bundesrepublik Deutsch- land ohne Berlin ¹⁾²⁾	Saar- land	Bel- gien	Frank- reich	Groß- britan- nien ³⁾	Irland	Italien	Jugo- slawien	Nieder- lande	Öster- reich	Polen u. Ostg. d. DR z. Z. u. poln. Verw.	Por- tugal
1950 MD	9230	1258	2277	4237	18316	14,3	86	96	1021	15,2	6500	34,9
1952 MD	10273	1353	2532	4614	19177	13,8	91	84	1044	15,9	7036	36,8
1953 MD	10373	1368	2505	4381	18693	13,9	94	77	1025	13,5	7393	39,8
1954 MD	10670	1401	2437	4534	18974	17,1	90	82	1006	14,7	7635	36,0
1955 MD	10894	1444	2498	4611	18765	16,8	95	95	991	14,3	7873	33,7
1956 MD	11201	1424	2463	4594	18797	20,0	90	103	986	13,8	7929	34,5
1957 MD	11096	1371	2424	4733	18937	20,1	85	102	948	12,7	7841	41,6
1958 MD	11049	1369	2255	4810	18274	20,0	60	101	990	11,8	7915	48,0
1959 MD	11807 ⁷⁾	.	1896	4801	17142	. . .	61	108	998	11,2	8259	43,9
1959												
Januar	11377	1432	2088	5256	17639	. . .	61	105	1069	10,9	8508	50,7
Februar	10351	1319	1576	4871	17773	. . .	59	104	937	9,5	7949	39,6
März	10498	1307	2038	4966	20326 ⁴⁾	. . .	63	111	1010	9,9	8229	43,3
April	10931	1398	2057	5242	17748	. . .	66	108	1011	10,1	8380	44,7
Mai	9710	1214	1851	4130	16147	. . .	58	107	914	8,6	7738	45,0
Juni	10222	1325	1905	4881	21195 ⁴⁾	. . .	64	111	977	11,7	8348	44,7
Juli	11492	.	1601	4483	12851	. . .	63	105	1029	12,6	8218	47,0
August	10974	.	1698	4024	12859	. . .	71	109	925	11,4	7880	45,4
September	11562	.	1881	4786	20264 ⁴⁾	. . .	64	110	1043	12,3	8273	45,6
Oktober	12049	.	2016	5338	16785	. . .	47	109	1053	13,1	8931	45,7
November	11955	.	1992	4959	16992	. . .	63	107	1015	12,5	8575	43,3
Dezember	12297	.	2053	4672	18893 ⁴⁾	. . .	58	110	996	11,6	8078	32,1
1960												
Januar	12300	.	1904	4928	16558	. . .	62	103	997	11,4	8311	37,6
Februar	11721	.	1925	4980	16643	. . .	61	. . .	969
März	12779
April
Mai
Juni

Zeit	noch: Europäische Länder						Außereuropäische Länder					
	Schwe- den	Sowjet- union u. Ostg. d. DR z. Z. u. sowj. Verw.	Spa- nien	Tsche- choslo- wakei	Türkei	Ungarn	Austra- lien	Indien	Japan	Kanada	Süd- afrika- nische Union	Ver- einigte Staaten) *)
1950 MD	26	15435	920	.	236	.	1401	2735	3205	1281	2206	.
1952 MD	29	17917	1005	1689	251	143	1643	3074	3613	1172	2339	38132
1953 MD	24	18693	1016	1695	305	166	1559	3046	3878	1049	2372	36695
1954 MD	22	20307	1033	1800	308	203	1673	3123	3560	967	2443	31596
1955 MD	24	23051	1036	1845	292	224	1632	3237	3539	947	2679	36868
1956 MD	25	25334	1071	1951	310	198	1632	3326	3880	951	2800	39757
1957 MD	25	27375	1161	2015	331	190	1687	3683	4355	827	2897	38966
1958 MD	27	29416	1203	2151	339	219	1729	3839	4139	713	3090	32446
1959 MD	23	42200 ⁵⁾	328	228	1712	3982	3935	655	3038	32287
1959												
Januar	29	42000 ⁵⁾	1214	2271	370	232	1151	4152	4178	883	3118	34963
Februar	27		1147	2069	335	213	1687	4002	4174	597	2673	32383
März	26		1257	2087	358	225	1701	4018	3313	496	2923	33327
April	29	42000 ⁵⁾	1207	2278	294	223	1749	4048	3681	600	3101	33052
Mai	20		1088	2078	343	223	1717	4079	3998	428	3041	33304
Juni	22		1149	2220	281	232	1831	3876	4033	480	3060	34729
Juli	7	42700 ⁵⁾	1093	2235	323	238	1940	3922	4006	622	3317	23017
August	23		1124	2152	319	222	1841	3810	3675	391	3003	28505
September	23		1139	2242	307	233	1944	3999	4080	748	3042	30934
Oktober	22	42200 ⁵⁾	1204	2312	323	243	1872	3666	4144	904	3189	33051
November	21		. . .	2314	334	228	1843	3848	3817	876	2913	34098
Dezember	21		344	223	1270	4364	4142	828	3072	38316
1960												
Januar	21	338	226	3916	795	3023	33982
Februar	32184
März
April
Mai
Juni

* Gesamtförderung gereinigter Kohle.

¹⁾ Steinkohle ohne Pechkohle. — ²⁾ Ab Juli 1959 einschl. Saarland. — ³⁾ Ohne Nordirland. — ⁴⁾ 5 Wochen, die übrigen Monate 4 Wochen. — ⁵⁾ Monatsdurchschnitt. Einschl. Braunkohle. — ⁶⁾ Monatszahlen einschl. Braunkohle (1959 = 187 000 t Monatsdurchschnitt). — ⁷⁾ Einschl. Saarland für 12 Monate berechnet.

*) Berichtigte Reihe.

Industrie und Energiewirtschaft
Produktion ausgewählter Erzeugnisse
Eisenerz (Eff.) *
1000 t

Zeit	Europäische Länder										
	Bundesrepublik Deutschland ohne Berlin	Belgien	Frank- reich	Groß- britan- nien und Nord- irland	Italien	Jugo- slawien	Luxem- burg	Nor- wegen ²⁾	Öster- reich	Polen und Ostgebiete des DR z. Z. unter polnischer Verw. ⁴⁾	Schweden
	Eisengehalt der Erze und Konzentrate (Annäherungswerte)										
	27 %	35 %	35 %	30 %	50 %	45 %	30 %	65 %	35 %	34 %	60 %
1950 MD	907	4,0	2499	1098	39	61	320	34	155	.	1134
1952 MD	1284	11,3	3393	1374 ¹⁾	71	56	604	74	221	84	1412
1953 MD	1218	8,2	3357	1339	86	66	597	110	230	109	1415
1954 MD	1086	6,9	3651	1317	91	93	491	103	227	131	1277
1955 MD	1307	8,8	4189	1370	115	117	600	118	237	155	1446
1956 MD	1411	12,0	4390	1374	139	144	633	142	271	164	1579
1957 MD	1527	11,5	4814	1431	132	156	654	141	291	166	1660
1958 MD	1499	10,2	4955	1239 ¹⁾	108	166	553	147	284	181	1533
1959 MD	1505	11,8	5075	1259	103	175	542	142	282	168	1524
1959											
Januar	1518	12,9	5230	1110	100	120	536	172	253	164	1443
Februar	1444	11,5	4838	1126	101	87	474	152	248	178	1495
März	1414	13,0	5056	1402 ²⁾	89	181	485	142	278	180	1427
April	1528	13,2	5376	1215	108	194	538	156	307	189	1656
Mai	1384	11,1	4658	1187	104	203	540	137	259	152	1442
Juni	1521	12,9	5224	1448 ²⁾	106	207	558	155	295	169	1442
Juli	1537	9,0	4788	1118	113	223	563	124	320	168	922
August	1493	10,2	4089	1073	115	194	515	88	282	166	1537
September	1530	10,4	5306	1463 ²⁾	111	214	545	151	294	172	1849
Oktober	1589	12,9	5711	1215	90	194	571	159	301	184	1776
November	1572	12,5	5228	1215	99	140	576	136	283	182	1709
Dezember	1531	12,7	5382	1539 ²⁾	102	140	606	130	263	167	1588
1960											
Januar	1564	14	5570	1309	95	81	579	147	251	161	1640
Februar	1542	14	5706	1353	565
März	1627
April
Mai
Juni

Zeit	noch: Europ. Länder			Außereuropäische Länder							
	Sowjet- union u. Ostg. d. DR z. Z. u. sowj. Verw.	Spanien	Tschecho- slowakei	Algerien	Bra- silien ⁶⁾	Indien	Japan ⁷⁾	Kanada ^{8) 9)}	Südafri- kanische Union	Vene- zuela	Ver- einigte Staaten ¹⁰⁾
	Eisengehalt der Erze und Konzentrate (Annäherungswerte)										
	55 %	50 %	30 %	55 %	68 %	65 %	55 %	55 %	60—65 %	65 %	50 %
1950 MD	3304	174	.	214	166	.	77	273	99	17	8302
1952 MD	4382	240	175	258	264	332	116	398	146	164	8291
1953 MD	4971	250	188	282	301	326	128	492	164	191	9991
1954 MD	5362	258	183	244	256	365	136	555	158	452	6615
1955 MD	5988	309	208	300	282	396	82	1231	167	703	8721
1956 MD	6500	367	212	215	340	415	167	1690	172	918	8285
1957 MD	7020	448	234	232	415	431	186	1684	173	1282	8988
1958 MD	7400	409	233	192	436	511	174	1189	184	1290	5753
1959 MD	7900	169	...	650	207	1848	242	...	5000
1959											
Januar		398	263	190	181	636	150	355	221	1320	3464
Februar	7500 ⁵⁾	374	246	173	218	654	160	216	206	1170	3724
März		393	235	193	245	631	169	173	242	1186	3930
April		447	247	207	261	627	170	717	243	1297	6265
Mai	7900 ⁵⁾	399	238	163	270	632	211	2045	236	1507	12362
Juni		471	264	125	317	590	228	3211	250	1472	12570
Juli		400	233	63	340	638	230	2355	228	1351	5815
August	8100 ⁵⁾	417	247	144	322	600	225	2941	230	1525	655
September		406	236	121	12	631	237	3752	247	1501	842
Oktober		450	260	165	486	734	237	3402	257	1500	795
November	8000 ⁵⁾	...	251	178	342	636	228	2393	266	...	4452
Dezember		202	497	790	233	609	265	...	5117
1960											
Januar	177	333	266
Februar
März
April
Mai
Juni

* Wenn nicht anders vermerkt, beziehen sich die Zahlen auf die Förderung von Eisenerz einschl. manganhaltiger Eisenerze, jedoch ohne Schwefelkies.

¹⁾ Das Jahr zu 53 Wochen. — ²⁾ 5 Wochen, übrige Monate 4 Wochen. — ³⁾ Einschl. Titan-Eisenerz. — ⁴⁾ Einschl. Schwefelkies. — ⁵⁾ Monatsdurchschnitt. — ⁶⁾ Monatszahlen = Ausfuhr. — ⁷⁾ Einschl. Eisensand. — ⁸⁾ Einschl. Neufundland. — ⁹⁾ Verladungen. — ¹⁰⁾ Ohne manganhaltige Eisenerze mit 5 vH und mehr Mangangehalt.

Industrie und Energiewirtschaft
Produktion ausgewählter Erzeugnisse

Erdöl*

1000 t

Zeit	Europäische Länder							Außereuropäische Länder						
	Bundesrepublik Deutsch- land ohne Berlin	Frank- reich	Italien	Nieder- lande	Öster- reich	Rumä- nien	Sowjet- union u. Ostg. d.DRz.Z. u. sowj. Verw.	Argen- tinien	Bahrain- Inseln ²⁾	Bra- silien	Brunei	Indo- nesien	Irak ^{3,4)}	
	Dichte							Dichte						
	0,89	0,90	0,82	0,90	0,93	0,84	. . .	0,90	0,86	0,86	0,84	0,85	0,84	
1950 MD	93	11	0,7	59	142	.	3156	280	126	3,2	343	534	549	
1952 MD	146	29	5,3	60	230	667	3943	296	125	8,2	423	710	1543	
1953 MD	182	31	7,1	68	268	755	4398	340	125	10	407	852	2349	
1954 MD	222	42	6,0	78	286	812	4940	352	125	11	399	898	2552	
1955 MD	262	73	17	85	305	880	5899	364	125	22	438	978	2725	
1956 MD	292	105	47	91	286	910	6984	370	126	44	470	1061	2610	
1957 MD	330	118	105	127	265	932	8196	405	133	110	461	1289	1832	
1958 MD	369	116	128	135	236	945	9434	425	169	206	434	1342	2972	
1959 MD	425	135	141	148	205	. . .	10800	. . .	188	257	450	. . .	3463	
1959														
Januar	396	120	71	153	220	966	9900 ¹⁾	512	193	141	450 ¹⁾	1330	3358	
Februar	365	111	117	134	191	870		479	173	197		1179	3022	
März	419	124	155	153	207	858		544	191	215		1545	3287	
April	416	125	141	145	202	940	10700 ¹⁾	505	185	262	454 ¹⁾	1561	3267	
Mai	436	131	128	151	209	968		515	191	269		1542	3329	
Juni	426	134	144	145	202	943		514	185	270		1508	3302	
Juli	446	145	153	149	208	980	11200 ¹⁾	533	191	293	458 ¹⁾	1608	3429	
August	445	144	164	151	206	971		554	192	284		1527	3606	
September	430	141	140	145	200	949		525	185	284		. . .	3654	
Oktober	443	148	142	151	208	. . .	11400 ¹⁾	558	191	298	437 ¹⁾	. . .	3655	
November	431	145	164	147	200	. . .		554	185	270		. . .	3637	
Dezember	450	157	176	150	207	191	303		. . .	3732	
1960														
Januar	446	154	137	148	207	191	
Februar	421	179	
März	
April	
Mai	
Juni	
noch: Außereuropäische Länder														
Zeit	Iran ⁶⁾	Kanada	Katar ³⁾	Kolum- bien	Kuwait ⁶⁾	Mexiko	Saudi- Arabien 7)	Trinidad	Vene- zuela	Ver- einigte Arabische Republik darunter Ägypten	Ver- einigte Staaten			
	Dichte													
	0,84	0,85	0,82	0,87	0,86	0,90	0,85	0,91	0,92	0,91	0,85			
1950 MD	2688	323	.	393	1441	864	.	251	6663	217	22226			
1952 MD	113	690	275	446	3136	921	3376	257	8048	219	25787			
1953 MD	124	911	338	454	3607	864	3462	266	7852	224	26545			
1954 MD	292	1082	398	461	3977	997	3906	282	8432	190	26070			
1955 MD	1422	1458	453	458	4563	1066	3961	297	9597	152	27979			
1956 MD	2207	1937	490	509	4582	1081	4059	345	10960	144	29475			
1957 MD	2927	2048	551	528	4774	1052	4078	406	12365	197	29470			
1958 MD	3354	1875	685	541	5851	1129	4172	441	11589	264	27578			
1959 MD	3721	2081	666	617	5795	. . .	4503	. . .	12349	. . .	28994			
1959														
Januar	3432	2285	669	595	5977	1199	4164	479	13598	285	30261			
Februar	3085	2131	638	539	5160	1086	4208	446	12679	251	27222			
März	4024	2143	712	604	5813	1206	4858	486	13419	268	30114			
April	3470	1809	673	613	6447	1177	4229	468	11807	255	29418			
Mai	4049	1860	680	593	6160	1189	4407	484	11648	275	30245			
Juni	3782	2018	653	614	5248	1130	4398	491	12834	. . .	28716			
Juli	3730	2058	674	638	5946	1175	4452	506	11938	. . .	28421			
August	3449	2145	686	671	6102	1187	4594	512	11488	171	28343			
September	4027	2224	702	622	5363	1139	4281	498	11118	269	27798			
Oktober	3774	2043	673	653	6028	1163	4467	512	12052	284	28953			
November	3962	1936	619	603	5655	1131	4907	503	13092	266	28305			
Dezember	3863	2311	615	664	5543	. . .	5068	. . .	12980	. . .	30132			
1960														
Januar	677	5116	. . .	13053			
Februar			
März			
April			
Mai			
Juni			

* Wenn nicht besonders vermerkt, beziehen sich die Zahlen auf die Förderung von Erdöl, ohne Naturbenzin und Schieferöl. In vielen Fällen sind die Original-Angaben von Flüssigkeitsmaßen umgerechnet.

¹⁾ Monatsdurchschnitt. — ²⁾ Quelle: „Bahrain Petroleum Company“. — ³⁾ Quelle: „Iraq Petroleum Company“. — ⁴⁾ Monatszahlen ohne Naft Khaneh (15 000 t im Monatsdurchschnitt). — ⁵⁾ Bis August 1951 Förderung der „Anglo-Iranian Oil Company“. Danach Förderung der „National-Iranian Oil Company“. Quelle: „Oil and Gas Journal“. — ⁶⁾ Quelle: „Petroleum Press Service“. — ⁷⁾ Quelle: „Arabian-American Oil Company“.

Industrie und Energiewirtschaft
Produktion ausgewählter Erzeugnisse

Roheisen*

1000 t

Zeit	Europäische Länder										
	Bundesrepublik Deutschland ohne Berlin ¹⁾	Saarland	Belgien	Frankreich	Großbritannien und Nordirland ²⁾	Italien	Jugoslawien	Luxemburg	Niederlande	Norwegen	Österreich
1950 MD	789	140	303	654	818	47,7	18,9	208	37,8	18,9	73,8
1952 MD	1073	213	398	814	912 ³⁾	100,4	24,0	256	44,9	22,8	97,8
1953 MD	971	198	352	722	948	109,2	23,4	227	49,5	23,1	110,3
1954 MD	1043	208	384	736	1008	112,1	30,7	233	50,9	20,5	112,9
1955 MD	1374	240	449	912	1058	144,2	44,2	254	55,9	29,7	125,5
1956 MD	1465	251	480	952	1117	166,1	53,8	273	55,2	37,7	144,7
1957 MD	1530	260	465	993	1210	183,8	61,4	277	58,4	47,1	163,4
1958 MD	1388	257	460	998	1099 ³⁾	180,5	65,0	273	76,4	43,5	151,5
1959 MD	1810 ¹⁰⁾	.	497	1036	1066	182,7	75,3	284	95,0	50,8	153,0
1959											
Januar	1335	261	481	1003	931	170,5	70,3	277	85,9	45,9	140,4
Februar	1231	250	431	935	902	147,2	66,4	252	80,9	45,3	128,6
März	1332	268	485	1049	1123 ⁴⁾	173,2	73,6	281	90,9	48,0	137,9
April	1433	279	486	1051	939	172,6	63,7	284	88,8	50,8	131,1
Mai	1457	267	473	1032	979	192,2	67,2	282	88,4	47,2	140,7
Juni	1558	273	505	1051	1199 ⁴⁾	191,2	80,0	288	85,0	50,9	149,7
Juli	1885	.	485	1005	902	180,1	83,8	299	87,9	49,8	167,3
August	1897	.	470	903	894	220,2	80,2	282	102,3	49,7	169,2
September	1916	.	517	1048	1275 ⁴⁾	193,4	79,6	285	107,0	52,9	171,7
Oktober	2074	.	557	1114	1097	176,1	66,0	301	109,8	55,7	167,5
November	1961	.	520	1113	1126	187,2	74,4	296	103,0	55,5	170,4
Dezember	1926	.	555	1168	1422 ⁴⁾	187,9	90,6	313	109,7	58,5	162,2
1960											
Januar	2094	.	535	1169	1211	192,3	89,6	316	111,5	58,9	162,5
Februar	2059	.	529	1148	1227	180,7	.	307	106	.	.
März	2229
April
Mai
Juni
Zeit	noch: Europäische Länder						Außereuropäische Länder				
	Polen u. Ostg. d. DR z. Z. u. poln. Verw. ⁵⁾	Schweden ⁶⁾	Sowjetunion u. Ostg. d. DR z. Z. u. sowj. Verw.	Spanien	Tschechoslowakei ⁷⁾	Ungarn	Australien ⁸⁾	Indien	Japan	Kanada ⁹⁾	Ver. einigte Staaten ⁹⁾
1950 MD	.	65,4	1598	56,0	.	.	93	142	192	189	4947
1952 MD	153	87,5	2089	65,5	192	52,5	121	157	299	220	4699
1953 MD	197	83,4	2285	68,5	232	61,3	143	150	388	239	5733
1954 MD	222	78,2	2498	75,3	232	71,4	155	166	396	176	4437
1955 MD	259	97,9	2776	82,9	249	73,6	158	160	453	256	5882
1956 MD	292	110,7	2980	78,7	274	64,0	162	166	522	288	5871
1957 MD	307	120,6	3087	83,3	297	69,8	178	162	595	281	5998
1958 MD	322	110,3	3300	111,8	314	91,7	193	179	641	231	4368
1959 MD	365	117,0	3600	.	.	93,4	194	.	820	316	4594
1959											
Januar	375	106,6	3500 ⁷⁾	145,0	350	91,9	202	196	713	272	5679
Februar	358	113,0		126,1	324	86,1	183	202	678	256	5618
März	383	137,4 ⁴⁾		143,8	352	103,6	191	272	727	318	6813
April	348	112,6	3500 ⁷⁾	140,7	344	97,1	195	283	773	333	6709
Mai	358	112,6		147,0	342	82,9	210	264	841	337	7029
Juni	351	145,9 ⁴⁾		152,7	348	81,5	235	251	821	319	6613
Juli	362	46,0	3600 ⁷⁾	147,9	364	84,1	213	278	844	320	3242
August	371	88,6		140,3	361	91,2	216	286	827	326	860
September	346	142,1 ⁴⁾		136,1	364	98,7	211	264	837	329	861
Oktober	372	125,1	3700 ⁷⁾	.	361	102,3	261	277	924	327	923
November	371	124,9		.	360	103,8	210	265	930	320	3828
Dezember	381	149,5 ⁴⁾		.	.	98,0	216	.	928	337	6929
1960											
Januar	399	122,7	.	.	370	101,4	218	.	923	340	7103
Februar	.	125,0
März
April
Mai
Juni

* Wenn nicht anders vermerkt, beziehen sich die Zahlen auf die Gesamtproduktion von Roheisen und Hochofen-Ferrolegerungen.

¹⁾ Ab Juli 1959 einschl. Saarland. — ²⁾ Ab 1957 ohne Elektro-Ferrolegerungen (bis Ende 1956 mtl. etwa 2000 t). — ³⁾ Das Jahr zu 53 Wochen. ⁴⁾ 5 Wochen, übrige Monate 4 Wochen. — ⁵⁾ Ohne Elektro-Ferrolegerungen. — ⁶⁾ Ohne Ferrolegerungen. — ⁷⁾ Monatsdurchschnitt. — ⁸⁾ Wirtschaftsjahr endet am 31. Mai des angegebenen Jahres. — ⁹⁾ Ohne Erzeugung in Elektroöfen. — ¹⁰⁾ Einschl. Saarland für 12 Monate berechnet.

Industrie und Energiewirtschaft
Produktion ausgewählter Erzeugnisse
Rohstahl*
1000 t

Zeit	Europäische Länder										
	Bundesrepublik Deutschland ohne Berlin ¹⁾	Saarland	Belgien	Frankreich	Großbritannien und Nordirland	Italien	Jugoslawien	Luxemburg	Niederlande	Norwegen	Österreich
1950 MD	1010	158	315	721	1380	197	35,7	204	41	6,8	78,9
1952 MD	1317	235	422	906	1390 ²⁾	295	36,8	250	58	8,2	88,1
1953 MD	1285	224	369	833	1491	292	42,9	221	72	9,2	106,9
1954 MD	1453	234	413	885	1568	351	51,3	236	77	10,1	137,7
1955 MD	1778	264	492	1049	1676	449	67,1	269	82	14,2	151,9
1956 MD	1932	281	532	1117	1749	493	73,9	288	88	24,2	173,1
1957 MD	2042	289	523	1175	1837	566	87,4	291	99	29,1	209,1
1958 MD	1899	291	501	1217	1656 ²⁾	523	93,3	282	120	31,0	199,4
1959 MD	2453 ³⁾	.	536	1268	1708	564	108,3	305	139	34,6	209,3
1959											
Januar	1847	302	507	1216	1440	510	99,7	294	136	31,9	201,8
Februar	1737	290	465	1142	1412	471	95,0	266	126	34,8	188,1
März	1823	288	504	1283	1844 ³⁾	542	110,9	294	135	31,6	196,8
April	2151	318	541	1309	1573	548	105,0	310	137	37,8	211,3
Mai	2006	285	485	1218	1565	548	102,2	295	129	32,2	189,8
Juni	2232	311	568	1321	1976 ³⁾	539	107,8	309	131	38,4	192,7
Juli	2639	.	518	1237	1305	508	111,5	319	131	25,0	205,3
August	2593	.	504	1019	1370	529	114,1	294	138	20,1	212,9
September	2619	.	573	1292	2164 ³⁾	621	116,0	307	140	40,5	225,3
Oktober	2797	.	619	1417	1794	663	112,7	332	162	43,3	231,8
November	2680	.	549	1366	1865	649	103,9	317	157	39,3	234,4
Dezember	2518	.	604	1398	2200 ³⁾	634	120,3	328	148	40,7	221,9
1960											
Januar	2771	.	560	1395	1914	677	118,3	336	147	40,5	228,2
Februar	2776	.	587	1409	1959	639	...	334	161
März	2981
April
Mai
Juni
Zeit	noch: Europäische Länder						Außereuropäische Länder				
	Polen u. Ostg. d. DR z. Z. u. poln. Verw.	Schweden	Sowjetunion u. Ostg. d. DR z. Z. u. sowj. Verw.	Spanien ⁵⁾	Tschechoslowakei ⁶⁾	Ungarn	Australien ⁷⁾	Indien	Japan	Kanada	Vereinigte Staaten
1950 MD	.	121	2277	67,9	.	.	103	123	403	256	7321
1952 MD	265	141	2874	75,3	313	122	129	134	582	280	7043
1953 MD	300	149	3177	74,7	364	129	152	128	639	311	8438
1954 MD	329	155	3453	91,7	356	124	179	143	646	241	6676
1955 MD	369	179	3773	101,0	373	136	187	144	784	343	8848
1956 MD	418	202	4058	103,6	407	118	196	147	926	401	8710
1957 MD	442	209	4264	112,1	431	115	235	145	1048	383	8521
1958 MD	469	203	4573	131,1	459	136	263	154	1010	328	6445
1959 MD	513	237	5000	147	266	...	1386	448	7064
1959											
Januar	503	209	4800 ⁴⁾	156,3	511	140	272	156	1158	418	8452
Februar	479	238	...	152,0	462	132	248	185	1151	396	8712
März	539	279 ³⁾	...	167,8	520	147	278	212	1218	432	10494
April	521	228	...	152,4	504	146	269	201	1225	443	10235
Mai	499	236	5000 ⁴⁾	162,9	510	144	292	193	1392	444	10524
Juni	503	268 ³⁾	...	165,6	508	146	297	192	1359	424	9895
Juli	500	76	...	152,3	495	145	295	212	1411	437	4742
August	503	217	4900 ⁴⁾	142,2	499	142	290	210	1493	442	1306
September	508	312 ³⁾	...	144,7	519	149	281	198	1457	456	1392
Oktober	549	251	536	159	311	218	1575	487	1547
November	521	252	5200 ⁴⁾	...	524	155	302	235	1588	493	6593
Dezember	533	274 ³⁾	152	300	...	1603	499	10877
1960											
Januar	544	258	156	288	...	1650	517	10931
Februar	...	266	10087
März
April
Mai
Juni

* Wenn nicht anders vermerkt, beziehen sich die Zahlen auf die Gesamtproduktion von Rohstahlblöcken und Flüssigstahl für Stahlguß; ohne Schweißstahl.

¹⁾ Ab Juli 1959 einschl. Saarland. — ²⁾ Jahr zu 53 Wochen. — ³⁾ 5 Wochen, übrige Monate 4 Wochen. — ⁴⁾ Monatsdurchschnitt. — ⁵⁾ Nur Rohstahlblöcke. — ⁶⁾ Einschl. Puddelstahl. — ⁷⁾ Ohne Flüssigstahl für Stahlguß. Wirtschaftsjahr endet jeweils am 31. Mai des angegebenen Jahres. — ⁸⁾ Einschl. Saarland für 12 Monate berechnet.

Industrie und Energiewirtschaft
Produktion ausgewählter Erzeugnisse

Blei*
1 000 t

Zeit	Europäische Länder							Außereuropäische Länder					
	Bundesrepublik Deutschland ohne Berlin ¹⁾	Belgien ²⁾	Frankreich ³⁾	Großbritannien und Nordirland ⁴⁾	Italien	Jugoslawien	Spanien	Australien	Kanada	Mexiko	Peru ⁵⁾	Tunesien	Ver. Staaten ⁶⁾
1950 MD	11,8	5,2	5,1	6,2	3,1	4,8	2,9	16,7	12,9	.	4,2	2,0	43,2
1952 MD	11,3	6,6	4,3	7,3	2,9	5,6	3,5	16,4	13,8	19,7	4,9	2,1	40,3
1953 MD	12,3	6,4	4,6	6,2	3,2	5,9	4,1	17,5	12,5	17,9	4,9	2,3	40,4
1954 MD	12,3	6,0	5,1	6,4	3,1	5,6	4,7	20,2	12,6	17,4	4,8	2,3	41,7
1955 MD	12,3	6,9	5,5	6,6	3,5	6,3	5,1	19,0	11,2	16,8	5,1	2,2	41,4
1956 MD	13,5	8,5	5,3	8,0	3,3	6,3	4,9	20,0	11,2	16,0	5,0	2,0	46,4
1957 MD	14,8	8,3	6,2	7,3	3,3	6,5	5,1	20,3	10,8	17,3	5,8	2,1	45,7
1958 MD	14,5	8,0	5,9	6,8	4,0	7,0	5,8	21,1	10,1	16,4	5,4	2,1	39,5
1959 MD	16,1	7,4	5,8	7,5	3,8	7,1	...	20,1	10,3	...	4,7	1,8	28,8
1959													
Januar	16,9	9,8	6,1	6,4	4,5	3,7	5,6	21,6	12,7	17,7	4,5	1,0	39,6
Februar	16,2	8,6	5,3	6,2	4,0	7,8	5,5	20,7	11,6	14,5	2,4	1,6	35,8
März	15,9	7,7	6,1	6,7	2,9	7,4	5,6	19,2	12,4	14,8	3,1	2,4	35,6
April	15,6	7,3	5,0	7,7	4,5	6,2	5,9	20,5	12,4	14,8	4,0	2,0	36,8
Mai	16,1	8,0	6,7	7,6	3,3	7,6	6,7	19,7	12,1	14,2	6,0	1,6	35,5
Juni	16,4	8,3	6,3	8,4	2,3	7,1	5,9	21,2	11,8	18,6	5,9	0,8	34,0
Juli	14,9	7,9	5,5	6,8	4,0	2,0	5,5	19,2	7,4	15,5	5,8	1,6	29,8
August	13,8	6,8	6,0	6,7	3,1	7,8	5,5	20,4	6,7	17,5	3,9	2,6	23,2
September	16,1	6,5	5,6	9,0	4,2	7,9	4,3	20,4	8,9	12,4	4,0	2,1	13,4
Oktober	16,4	6,4	5,4	8,9	4,1	9,9	6,3	18,0	9,0	15,2	5,5	1,9	17,1
November	16,2	7,0	5,8	8,0	3,9	7,5	5,6	20,4	8,8	14,8	5,6	2,4	17,1
Dezember	17,9	7,0	6,0	8,0	4,3	10,3	...	20,1	9,1	...	5,3	1,9	27,4
1960													
Januar	17,6	7,7	6,2	7,9	2,9	6,3	10,6	...	5,6	...	36,3
Februar	16,2	7,9
März
April
Mai
Juni

* Wenn nicht anders vermerkt, beziehen sich die Zahlen auf die Hüttengewinnung von primärem Rohblei aus Erzen sowie Konzentraten (einschl. Antimonblei).

¹⁾ Weich-, Fein- und Hartblei aus Hütten und Raffinerien der Akkumulatorenwerke. — ²⁾ Einschl. Sekundärblei. — ³⁾ Einschl. geringer Mengen Sekundärblei. — ⁴⁾ Sekundärblei. Einschl. geringer Mengen Raffinadeblei aus heimischen Erzen. — ⁵⁾ Quelle: „American Bureau of Metal Statistics“. — ⁶⁾ Einschl. geringer Mengen Sekundärblei.

Zink*
1 000 t

Zeit	Europäische Länder								Außereuropäische Länder				
	Bundesrepublik Deutschland ohne Berlin ¹⁾	Belgien ²⁾	Frankreich	Großbritannien und Nordirland	Italien	Jugoslawien ³⁾	Norwegen	Polen u. Ostg. d. DR. u. Z. u. poln. Verw.	Australien ⁴⁾	Japan ⁵⁾	Kanada	Mexiko	Ver. Staaten
1950 MD	10,2	14,8	6,0	6,0	3,2	1,0	3,6	.	7,1	4,1	15,5	.	63,8
1952 MD	12,3	15,6	6,7	5,8	4,6	1,2	3,3	10,4	7,4	5,8	16,8	4,2	68,4
1953 MD	12,4	16,1	6,7	6,2	4,7	1,2	3,2	11,5	7,6	6,6	19,0	4,4	69,3
1954 MD	14,0	17,8	9,2	6,9	5,5	1,1	3,7	11,8	8,9	8,5	16,2	4,6	60,7
1955 MD	14,9	17,7	9,3	6,9	5,7	1,1	3,8	13,0	8,6	9,4	19,4	4,7	72,8
1956 MD	15,5	19,2	9,4	6,9	6,0	1,7	4,1	12,8	8,9	11,3	19,3	4,7	74,4
1957 MD	15,3	19,6	10,9	6,5	6,2	2,5	4,0	13,2	9,3	11,5	18,7	4,7	74,5
1958 MD	14,7	17,9	12,5	6,3	6,0	2,6	3,8	13,6	9,7	11,7	19,1	4,8	59,1
1959 MD	15,1	18,7	12,3	6,2	6,2	2,7	4,0	14,0	9,9	13,3	19,3	4,6	60,9
1959													
Januar	15,6	18,0	12,6	5,5	5,1	2,4	4,4	14,3	9,6	10,6	19,5	5,0	64,7
Februar	14,2	18,0	12,2	5,6	5,0	2,3	3,9	13,1	8,7	12,7	17,9	4,5	59,8
März	15,7	18,3	12,9	7,1	6,2	2,7	4,5	14,3	9,8	11,6	20,1	4,9	67,8
April	14,9	18,5	12,8	5,5	6,4	2,3	4,2	13,8	9,5	14,2	19,5	4,7	64,4
Mai	15,1	19,2	12,6	6,0	7,0	2,5	4,4	14,0	10,1	14,7	19,2	4,6	65,2
Juni	14,7	19,1	12,8	7,6	6,5	1,9	4,3	13,6	9,9	14,4	19,3	4,3	64,0
Juli	14,8	18,2	12,9	5,6	6,6	3,4	4,1	13,7	10,2	13,8	19,1	4,6	62,1
August	15,0	17,7	12,8	6,0	6,7	3,0	4,2	13,7	10,2	13,9	19,6	4,5	59,7
September	14,8	17,6	10,8	7,2	6,2	2,7	4,3	14,2	10,0	13,7	18,8	4,5	52,9
Oktober	15,5	18,6	11,9	5,2	6,3	2,7	4,0	14,5	10,3	13,5	19,7	4,6	55,4
November	15,1	19,2	11,1	5,7	5,8	3,2	3,2	14,3	9,9	12,4	19,1	4,6	53,8
Dezember	15,7	19,8	11,6	7,1	6,2	2,8	2,8	14,4	10,3	13,9	19,9	4,8	60,5
1960													
Januar	15,8	19,9	11,8	6,5	6,2	2,9	4,2	14,4	...	13,0	20,2	4,8	...
Februar	15,0	20,0
März
April
Mai
Juni

* Wenn nicht anders vermerkt, beziehen sich die Zahlen auf die Hüttengewinnung von primärem Rohzink aus Erzen und Konzentraten sowie auf Elektrolytzink.

¹⁾ Gesamterzeugung der Hütten. — ²⁾ Einschl. Zinklegierungen und Sekundärzink. — ³⁾ Ab Mai 1956 einschl. Elektrolyt-Zink. — ⁴⁾ Berichtsjahre, die am 30. Juni des angegebenen Jahres enden. — ⁵⁾ Einschl. Sekundärzink.

Stromerzeugung*

Mill. kWh

Zeit	Europäische Länder														Polen u. Ostg. d. DR z. Z. u. poln. Verw.
	Bundes- republik Deutsch- land o. Berlin ¹⁾	Bel- gien	Däne- mark	Finn- land	Frank- reich	Groß- britannien ²⁾	Irland	Ita- lien ³⁾	Jugo- sla- wien	Lu- xem- burg	Nie- der- lande	Nor- we- gen ⁴⁾	Öster- reich ⁵⁾		
	I + O	I + O	O	I + O	I + O	O	O	I + O	I + O	I + O	I + O	I + O	O	I + O	
1950 MD	3 668	707	151	348	2 752	4 543	75	2 057	201	58,1	618	1 444	409	.	
1952 MD	4 684	772	194	397	3 381	5 166	95	2 570	225	69,4	717	1 534	523	999	
1953 MD	5 038	799	196	450	3 455	5 459	104	2 718	248	73,2	800	1 595	569	1 140	
1954 MD	5 661	862	237	475	3 797	6 075	117	2 964	287	82,4	882	1 779	643	1 289	
1955 MD	6 315	912	283	570	4 130	6 679	128	3 177	362	92,4	932	1 857	701	1 479	
1956 MD	7 022	987	303	555	4 485	7 263	138	3 383	421	97,4	1 037	1 948	767	1 625	
1957 MD	7 576	1 051	279	643	4 786	7 581	143	3 560	521	101,5	1 114	2 121	832	1 763	
1958 MD	7 851	1 043	294	657	5 133	8 209	155	3 791	613	102,4	1 154	2 259	916	1 995	
1959 MD	8 709 ¹¹⁾	1 097	336	645	5 309	8 764	168	3 967	675	108,6	1 248	2 356	1 015	2 198	
1959															
Januar	8 659	1 155	306	688	5 800	11 079	214	3 931	726	107,6	1 369	2 800	932	2 342	
Februar	7 921	1 022	269	646	5 070	9 522	179	3 555	670	96,7	1 252	2 481	868	2 149	
März	8 154	1 076	253	648	5 345	9 124	179	3 684	695	103,8	1 247	2 540	859	2 216	
April	7 964	1 078	245	642	5 385	8 454	161	3 785	685	103,8	1 193	2 481	988	2 098	
Mai	7 501	988	223	606	5 120	7 670	142	3 937	645	108,0	1 101	2 289	1 074	2 026	
Juni	7 691	1 017	217	523	5 285	7 295	133	3 949	644	110,3	1 094	2 137	1 148	1 988	
Juli	8 135	939	199	516	5 110	6 975	139	4 189	629	116,6	1 083	1 923	1 251	1 972	
August	8 378	997	343	602	4 280	6 846	131	3 887	679	102,8	1 081	2 036	1 166	2 057	
September	8 864	1 126	433	681	5 190	7 752	147	4 063	665	104,4	1 218	2 192	988	2 160	
Oktober	9 809	1 257	486	726	5 850	9 050	172	4 159	640	111,7	1 407	2 356	945	2 395	
November	9 832	1 229	512	741	5 870	10 226	198	4 128	670	116,0	1 431	2 373	932	2 448	
Dezember	10 173	1 284	549	722	6 265	11 175	223	4 340	760	120,8	1 495	2 660	1 006	2 527	
1960															
Januar	10 079	1 232	549	760	6 100	11 738	226	4 384	744	122	1 472	2 884	976	2 495	
Februar	9 636	...	410	734	5 700	10 991	
März	
April	
Mai	
Juni	

Zeit	noch: Europäische Länder							Außereuropäische Länder						
	Schweden	Schweiz ⁶⁾	Sowjet- union u. Ostg. d. DR z. Z. u. sowj. Verw.	Span- nien	Tsche- choslo- wa- kei	Tür- kei ⁸⁾	Un- garn	Au- stra- lien ⁹⁾	Indien	Japan	Kana- da ¹⁰⁾	Mexiko	Südafrika- nische Union	Vereinigte Staaten
	I + O	I + O	I + O	I + O	I + O	I + O	I + O	I + O	O	I + O	I + O	I + O	I + O	I + O
1950 MD	1 515	873	7 602	576	.	65,8	.	854	426	3 741	4 242	369	906	32 327
1952 MD	1 712	1 074	9 926	785	970	85,0	350	975	516	4 304	5 159	445	1 044	38 588
1953 MD	1 870	1 122	11 194	838	1 030	100,0	385	1 079	559	4 641	5 458	478	1 112	42 847
1954 MD	1 996	1 098	12 558	873	1 134	116,9	402	1 206	625	5 006	5 761	525	1 220	45 387
1955 MD	2 060	1 287	14 185	993	1 251	131,6	452	1 340	716	5 433	6 358	583	1 373	52 417
1956 MD	2 219	1 241	15 971	1 160	1 383	151,6	433	1 470	805	6 132	7 365	652	1 483	57 067
1957 MD	2 414	1 325	17 474	1 216	1 477	171,4	454	1 597	906	6 775	7 521	704	1 592	59 696
1958 MD	2 530	1 406	19 417	1 289	1 635	191,7	540	1 704	1 031	7 119	8 062	757	1 684	60 363
1959 MD	2 688	1 458	22 000	591	1 844	1 215	...	8 653	...	1 810	66 209
1959														
Januar	3 125	1 364	21 000 ⁷⁾	1 464	1 875	196,3	581	1 591	1 156	7 226	8 776	819	1 674	67 227
Februar	2 867	1 261		1 405	1 732	187,1	554	1 574	1 112	6 898	8 097	766	1 577	60 968
März	2 924	1 359		1 390	1 802	196,3	578	1 688	1 171	7 760	8 813	806	1 738	58 352
April	2 940	1 467	21 200 ⁷⁾	1 363	1 751	178,2	550	1 731	1 162	7 801	8 610	813	1 742	63 394
Mai	2 730	1 634		1 308	1 697	189,0	557	1 893	1 242	8 055	8 738	835	1 892	65 381
Juni	2 599	1 768		1 280	1 694	173,9	546	1 987	1 202	7 743	8 290	812	1 861	67 390
Juli	2 131	1 793	21 200 ⁷⁾	1 294	1 683	186,7	572	2 121	1 250	8 319	8 085	837	1 942	68 539
August	2 379	1 690		1 242	1 675	192,0	578	2 032	1 244	7 992	8 108	808	1 942	69 562
September	2 446	1 479		1 274	1 860	209,4	609	1 930	1 237	7 979	8 219	810	1 828	64 846
Oktober	2 645	1 331	24 800 ⁷⁾	1 363	1 981	233,3	661	1 941	1 267	8 390	9 032	838	1 901	65 499
November	2 692	1 119		1 487	2 074	232,3	643	1 840	1 235	8 239	9 327	...	1 823	65 275
Dezember	2 775	1 234		659	1 804	1 301	8 872	9 749	...	1 802	70 539
1960														
Januar	2 791	1 314	639	9 881	...	1 817	71 532
Februar
März
April
Mai
Juni

* I = Erzeugung in industriellen Stromerzeugungsanlagen.

O = Erzeugung in Elektrizitätswerken für die öffentliche Versorgung.

¹⁾ Ohne Bundesbahn-Kraftwerke; ab Juli 1959 einschl. Saarland. — ²⁾ Ohne Nordirland und ohne Eisenbahnkraftwerke. — ³⁾ 182 Kraftwerke mit ca. 98 vH der Gesamterzeugung. — ⁴⁾ Kraftwerke mit einer installierten Leistung von 1000 kWh und mehr. — ⁵⁾ Etwa 65 vH der Gesamterzeugung. — ⁶⁾ Berichtsjahre, die am 30. September des angegebenen Jahres enden. — ⁷⁾ Monatsdurchschnitt. — ⁸⁾ Monatszahlen: Etwa 90 vH der Gesamterzeugung erfaßt. — ⁹⁾ Berichtsjahre, die am 30. Juni des angegebenen Jahres enden. — ¹⁰⁾ Vor 1956 ohne Eigenbedarf der Industrie. — ¹¹⁾ Einschl. Saarland für 12 Monate berechnet.

Industrie und Energiewirtschaft

Gaserzeugung

Gewinnung von Erdgas und Gaserzeugung

Mill. cbm

Zeit	Europäische Länder					Außereuropäische Länder					Europäische Länder				
	Bundesrep. Deutsch- land ohne Berlin*)	Frank- reich	Italien	Polen u. Östg. d. DR z.Z. u. poln. Verw.²)	Öster- reich¹)	Brunei	Kana- da¹)	Mexi- ko²)	Vene- zuela	Vereinigte Staaten	Bundes- republik Deutschland ohne Berlin	Saar- land	Bel- gien³)	Däne- mark	Finn- land
	Erdgasgewinnung										Gaswerke und Kokereien	Koke- reien	Gaswerke und Kokereien	Gas- werke	Gaswerke und Kokereien
											Gaserzeugung				
1950 MD	4,3	20,5	43		39,2	62,8	160	148	93		1108	110	121	31,4	2,6
1952 MD	4,7	22,2	119	26,1	40,7	91,2	209	225	146	18 910	1497	129	148	32,3	3,0
1953 MD	4,8	20,4	190	26,6	46,2	97,8	238	226	181	19 814	1538	121	147	31,7	4,3
1954 MD	7,3	21,6	249	29,8	52,1	91,5	285	230	204	20 630	1503	126	162	32,4	4,3
1955 MD	20,0	22,2	302	32,8	62,4	98,1	356	290	229	22 194	1738	137	172	32,5	3,6
1956 MD	30,6	26,6	372	36,4	62,1	119,0	399	304	250	23 791	1868	147	187	33,4	4,0
1957 MD	29,8	46,8	416	34,9	63,2	133,8	519	387	302	25 203	1929	153	185	31,9	4,9
1958 MD	28,7	87,1	432	32,0	68,4	133,5	797	500	328	26 029	1874	148	188	31,5	5,1
1959 MD	32,3	217,8	510		94,0						1701		193	33,6	5,3
1959															
Januar	33,7	144,1	554	36,9	106,8	1279	504	333	29 290	1840	149	205	34,6	5,6	
Februar	31,8	137,7	510	34,3	100,3	1089	479	319	26 503	1664	135	187	31,8	4,4	
März	31,3	163,9	489	36,1	103,1	1077	519	347	28 517	1728	147	196	32,4	4,7	
April	30,0	169,0	449	31,5	91,9	950	523	310	26 023	1641	141	193	31,0	5,3	
Mai	29,8	198,4	444	30,6	70,3	903	535	331	25 837	1701	149	187	30,4	5,7	
Juni	25,9	237,2	406	32,6	70,6	787	524	343	24 426	1662	150	188	27,6	5,3	
Juli	27,1	270,8	439	32,6	67,6	757	525	349	25 763	1685	165	173	24,9	3,9	
August	31,9	206,3	467	32,1	68,1	828	336	354	26 126	1670	165	174	28,5	4,7	
September	29,8	256,6	575	35,1	78,8	873	517	357	25 200	1632		188	30,2	5,9	
Oktober	36,3	243,7	620	38,6	111,5	1091	527	371		1713		203	32,1	5,7	
November	39,4	248,3	572	40,3	125,9	1269	525			1704		201	32,4	5,9	
Dezember	40,5	337,6	594		133,0					1778		218	32,4	6,5	
1960															
Januar	40,1	331,8	621		148,3								217	34,7	5,8
Februar	37,8														4,6
März	39,8														
April															
Mai															
Juni															
Zeit	noch: Europäische Länder										Außereuropäische Länder				
	Frank- reich⁶)	Groß- britan- nien⁷)	Irland	Italien	Jugo- slawien	Nie- der- slan- den⁸)	Nor- wegen	Por- tugal¹⁰)	Spanien	Tsche- choslo- wakei	Argen- tinien	Austra- lien¹¹)	Japan	Kana- da¹²)	Vereinigte Staaten¹³)
	Gas- werke	Gas- werke	Gas- werke	Gaswerke und Kokereien	Gas- werke	Gaswerke und Kokereien	Gas- werke	Gas- werke	Gas- werke	Gaswerke und Kokereien	Gas- werke	Gas- werke	Gas- werke	Gas- werke	
	noch: Gaserzeugung														
1950 MD	202	1280	12,5	132	2,4	133	3,8	3,3	22,3	193	21,3	82,3	89	63,8	1348
1952 MD	207	1345	13,6	169	2,0	146	4,3	4,0	25,0	223	24,6	95,3	135	62,1	1153
1953 MD	207	1332	13,8	166	2,0	146	4,1	4,2	26,5	248	25,9	96,1	159	61,1	1053
1954 MD	216	1385	14,2	172	2,1	157	4,0	4,7	26,9	268	26,5	99,3	178	62,1	1052
1955 MD	208	1418	14,2	178	2,2	167	4,1	4,8	26,4	283	28,1	102,6	196	44,7	1086
1956 MD	217	1427	15,2	188	2,2	178	4,1	5,4	27,9	296	32,0	105,2	232	47,3	935
1957 MD	235	1383	14,8	197	2,2	181	3,7	5,4	29,2	305	30,8	110,1	259	37,6	708
1958 MD	241	1394	15,0	175	2,1	192	3,5	5,6	30,2	301	27,2	112,4	264	13,5	732
1959 MD	232	1361	15,2	166	2,2	200	3,3	6,0				115,6	295	3,5	706
1959															
Januar	319	1647		190	2,1	225	5,1	7,0	34,5	329	19,8	92,1	360	5,1	1305
Februar	275	1570		175	2,1	215	4,2	6,4	31,6	304	16,5	90,3	344	4,7	1207
März	248	1693⁹)		180	2,1	213	3,8	6,9	33,1	327	21,8	95,8	356	4,0	1109
April	231	1284		172	2,1	191	3,4	6,3	32,5	317	14,3	106,7	292	3,7	856
Mai	205	1125		164	2,3	181	2,5	6,3	32,6	324	16,6	126,1	276	3,2	588
Juni	198	1331⁸)		152	2,1	169	2,2	5,6	30,0	323	17,8	137,7	263	2,7	420
Juli	164	954		145	2,0	172	2,0	5,0	25,2	319	17,5	144,6	264	2,5	349
August	142	942		149	1,9	180	2,1	4,1	22,8	320	17,5	139,3	266	2,4	313
September	192	1346⁹)		152	2,1	189	2,4	4,2	26,1	327	15,3	125,5	266	2,4	330
Oktober	237	1203		167	2,4	204	3,2	5,8	31,6	349	13,8	123,0	164	2,7	405
November	273	1425		174	2,3	219	3,9	6,5		350	10,3	106,9	292	3,5	665
Dezember	298	1814⁸)		181	2,6	236	4,5	7,4				102,5	404	4,1	925
1960															
Januar	335	1591		183		241	4,8	7,7				92,7	425		
Februar		1603													
März															
April															
Mai															
Juni															

¹) Jahreszahlen bis 1955 zum Teil geschätzt. — ²) Einschl. Einpress-Gas (gas for repressuring). — ³) Monatsdurchschnitt. — ⁴) Abgabe. — ⁵) Ohne Eigenverbrauch und Verluste. — ⁶) Für die Abgabe verfügbare Menge (1957 ca. 38 vH der Gesamterzeugung in Gaswerken und Kokereien). — ⁷) Ohne Nordirland. Gaserzeugung der Gaswerke und -bezug der Gaswerke aus Kokereien (ca. 75 vH der Gesamterzeugung). — ⁸) Fünf Wochen, übrige Monate 4 Wochen. — ⁹) Abgabe (einschl. eingeführtem Gas), aber ohne Abgabe an die Stickstoffwerke. — ¹⁰) Nur Lissabon. — ¹¹) Berichtsjahre, die am 30. Juni des angegebenen Jahres enden. — ¹²) Abgabe 1957 ca. 21 vH der Gesamterzeugung. — ¹³) Abgabe der Gaswerke einschl. Mischgas (1958 ca. 39 vH der Gesamterzeugung in Gaswerken und Kokereien). Quelle: „American Gas Association“.

*) Neu aufgenommene Reihe.

Außenhandel

Ein- und Ausfuhrwerte in Millionen Landeswährung*

Zeit	Europäische Länder									
	Bundesrepublik Deutschland ^{1) 2)}		Belgien ³⁾		Dänemark ⁴⁾		Finnland ⁵⁾		Frankreich ^{6) 7) 8) 19)}	
	Ein- fuhr (S)	Aus- fuhr (S)	Ein- fuhr (S)	Aus- fuhr (S)	Ein- fuhr (G)	Aus- fuhr (G)	Ein- fuhr (S)	Aus- fuhr (S)	Ein- fuhr (S)	Aus- fuhr (S)
	DM	DM	Belg. Francs	Belg. Francs	Dän. Kronen	Dän. Kronen	Finnmark	Finnmark	Franz. Francs	Franz. Francs
1950 MD	945	695	8 153	6 902	491	383	7 429	6 790 ⁵⁾	88 366	88 581
1952 MD	1 336	1 397	10 252	10 213	550	484	15 182	13 069	126 245	111 625
1953 MD	1 321	1 532	10 127	9 454	573	508	10 155	10 963	114 969	110 319
1954 MD	1 601	1 832	10 655	9 641	670	546	12 678	13 052	123 108	121 942
1955 MD	2 029	2 142	11 850	11 580	675	600	14 747	15 105	136 738	139 939
1956 MD	2 315	2 571	13 635	13 177	751	630	16 963	14 832	161 212	132 384
1957 MD	2 624	2 996	14 302	13 275	791	678	18 993	17 619	187 160	155 858
1958 MD	2 576	3 081	13 037	12 691	783	730	19 441	20 661	196 153	179 245
1959 MD	2 966	3 430	14 341	13 730	918	791	22 233	22 267	209 183	230 917
1959										
Januar	2 588	2 763	13 272	13 232	1 024	845	19 445	16 190	192 799	174 447
Februar	2 465	3 087	12 522	11 246	692	657	19 316	14 985	189 179	196 040
März	2 612	3 052	14 992	12 824	739	709	18 471	16 480	208 570	213 760
April	2 955	3 304	13 934	14 462	977	703	21 783	20 190	227 240	235 550
Mai	2 906	3 385	12 790	12 511	793	714	20 755	19 514	196 670	225 720
Juni	2 857	3 367	14 817	13 523	924	775	22 712	27 354	222 420	241 270
Juli	2 991	3 379	13 382	14 529	894	727	19 664	28 216	200 804	228 240
August	2 974	3 352	12 882	11 447	857	824	20 137	22 228	175 111	210 920
September	3 070	3 574	14 145	14 548	928	846	23 151	26 828	186 251	218 336
Oktober	3 234	3 822	15 504	14 974	973	852	23 997	25 686	225 239	274 217
November	3 098	3 798	15 562	14 429	1 067	918	27 009	24 882	220 981	261 992
Dezember	3 843	4 279	16 692	15 718	1 145	924	30 372	24 591	266 230	290 960
1960										
Januar	3 083	3 387	15 672	15 969	1 039	780	24 687	18 395	2 494	2 925
Februar	3 243	3 662	...	15 182	24 704	18 650
März	3 612	4 367
April
Mai
Juni

Zeit	noch: Europäische Länder									
	Griechenland ^{1) 6) 10)}		Großbritannien und Nordirland		Irland		Island ¹¹⁾		Italien ¹²⁾	
	Ein- fuhr (S)	Aus- fuhr (S)	Ein- fuhr (G)	Aus- fuhr (G)	Ein- fuhr (G)	Aus- fuhr (G)	Ein- fuhr (S)	Aus- fuhr (S)	Ein- fuhr (S)	Aus- fuhr (S)
	Drachmen	Drachmen	£	£	Ir£	Ir£	Isländ. Kronen	Isländ. Kronen	Lire	Lire
1950 MD	178 428	37 633	217,4	188,3	13,3	6,0	45,3	35,2	77 204 ¹²⁾	62 749 ¹³⁾
1952 MD	433	150	288,7	225,4	14,4	8,5	75,8	53,3	121 645	72 211
1953 MD	596	283	277,2	221,5	15,2	9,5	92,6	58,9	126 057	78 482
1954 MD	825	380	279,8	228,7	15,0	9,6	94,2	70,6	127 037	85 326
1955 MD	955	457	321,6	249,0	17,0	9,2	105,4	70,7	141 219	96 693
1956 MD	1 159	475	321,7	273,4	15,1	9,0	122,3	85,9	165 337	111 742
1957 MD	1 312	549	336,8	285,0	15,4	10,9	113,2	82,2	191 334	132 798
1958 MD	1 412	579	312,5	276,0	16,6	10,9	116,7	89,1	167 487	134 222
1959 MD	1 412	511	332,5	288,0	17,7	10,8	128,8	88,3	174 000	150 780
1959										
Januar	1 264	510	328,6	279,4	18,7	9,2	85,0	63,4	177 275	124 695
Februar	1 152	449	291,8	261,5	17,4	10,4	104,3	110,5	138 706	126 636
März	1 358	359	322,5	283,5	18,4	10,6	96,3	72,9	157 710	138 741
April	1 401	328	345,8	306,9	19,2	9,9	118,2	80,3	181 694	151 920
Mai	1 944	377	310,9	309,4	17,1	9,4	146,4	101,3	173 677	123 439
Juni	1 358	366	331,6	261,6	16,8	10,5	148,3	111,3	159 535	129 379
Juli	1 491	319	352,9	297,1	20,3	11,3	125,5	54,6	173 072	161 695
August	1 242	246	305,2	264,8	13,4	9,5	98,7	82,9	157 017	157 017
September	1 320	451	330,1	257,7	16,6	12,2	111,5	75,3	180 810	162 751
Oktober	1 541	794	360,2	320,6	17,3	12,2	136,2	110,3	186 595	165 462
November	1 427	943	356,9	307,8	18,1	12,5	113,0	79,0	194 646	171 963
Dezember	1 444	986	371,9	303,7	17,4	11,3	270,5	117,5	190 859	186 776
1960										
Januar	367,0	328,3	18,0	11,2	120,6	79,1	218 746	145 395
Februar	364,4	305,2
März
April
Mai
Juni

* Wenn nicht anders vermerkt, Warenhandel einschl. Veredelungsverkehr, jedoch ohne unmittelbare Durchfuhr. Silber in jeder Form ist eingeschlossen; Gold in Barren und Münzen, Banknoten und anderes Papiergeld sind ausgeschlossen. Unter den hier angewandten Begriff „Goldbarren“ fallen sowohl geläutertes Gold, d. h. Gold für den Bedarf der Banken und für Münzzwecke, ungeläutertes Gold, einschl. des gewinnbaren Goldinhaltes (von Erzen, Konzentraten, Staub, Kupfer und mit anderen Metallen gemischten Barren), wie auch Abfall, Juwelierkericht, anderes Gold in rohem Zustand. Goldschmuck, Goldblatt und andere Erzeugnisse fallen unter „Waren“. Die Ein- und Ausfuhr sind grundsätzlich mit den Grenzwerten, d. h. Wert frei Grenze (Einfuhr: cif — cost, insurance, freight — Ausfuhr: fob — free on board —) angegeben. G = Generalhandel: Einfuhr für den inländischen Verbrauch und Einfuhr zur Lagerung; Ausfuhr von inländischen Erzeugnissen einschl. aller Wiederausfuhr. Umladungen unter Zollüberwachung sind ausgeschlossen. S = Spezialhandel: Einfuhr für den inländischen Verbrauch und Einfuhr nach Verzollung aus Lagern; Ausfuhr von inländischen Erzeugnissen einschl. wiederausgeführten Waren, die für den inländischen Verbrauch eingeführt waren. N („national“): Ausfuhr von inländischen Erzeugnissen.

¹⁾ Ohne gewerbliches Gold. — ²⁾ Bundesrepublik einschl. Berlin (West), bis 5. Juli 1959 ohne Saarland. — ³⁾ Einschl. Luxemburg. — ⁴⁾ Ohne Faröer-Inseln und Grönland, Vor 1958 — Spezialhandel. — ⁵⁾ Ohne „Tillgodohavanden“ (Lieferung an die Sowjetunion „on German Credit Account“). — ⁶⁾ Ohne passiven Veredelungsverkehr. — ⁷⁾ Jahreszahlen einschl. eines geringen Betrages von Silber in Münzen. Jahres- und Monatszahlen ab April 1951 einschl. Silber in jeder Form (ohne Scheidemünzen), jedoch ohne Gold. — ⁸⁾ Einschl. Außenhandel des Saarlandes bis 5. Juli 1959. — ⁹⁾ Jahreszahlen sowie Monatszahlen ab Oktober 1951 enthalten Subventionen. — ¹⁰⁾ Die Umrechnung ausländischer Währungen in Drachmen wird durch die Bank von Griechenland auf Grund der amtlichen Wechselkurse festgelegt; ab 1. 1. 1954 = 30 Drachmen je US-Dollar. Die Monatsdurchschnitte der Jahre 1951 bis 1953 wurden unter Zugrundelegung dieses Kurses umgerechnet. — ¹¹⁾ Ohne Silber in Münzen. — ¹²⁾ Ohne Triest. — ¹³⁾ Ab Januar 1960 Angaben in NF.

Außenhandel
Ein- und Ausfuhrwerte in Millionen Landeswährung*

Zeit	noch: Europäische Länder									
	Jugoslawien ¹⁾ *)		Niederlande ²⁾		Norwegen ³⁾		Österreich ⁴⁾		Portugal ⁵⁾	
	Ein- fuhr (S)	Aus- fuhr (S)	Ein- fuhr (S)	Aus- fuhr (S)	Ein- fuhr (G)	Aus- fuhr (G)	Ein- ⁴⁾ fuhr (S)	Aus- fuhr (S)	Ein- fuhr (S)	Aus- fuhr (S)
	Dinar		Niederländ. Gulden		Norweg. Kronen		Österreich. Schilling		Escudos	
1950 MD	983	661	651	447	404	232	767	543	657	445
1952 MD	9327	6163	704	668	520	337	1163 ³⁾	900 ³⁾	833	570
1953 MD	9883	4650	752	682	543	303	1106	1099	796	524
1954 MD	8485	6009	905	764	606	347	1416	1321	840	608
1955 MD	11 024	6415	1016	851	649	377	1922	1514	954	682
1956 MD	11 854	8084	1180	906	721	460	2110	1840	1060	718
1957 MD	16 533	9878	1300	981	759	489	2445	2120	1202	691
1958 MD	17 125	11 035	1148	1019	780	443	2326	1989	1149	692
1959 MD	17 180	11 916	1247	1142	783	482	2480	2097	1134	699
1959										
Januar	15 877	6 994	1153	1102	723	426	2155	1665	640	430
Februar	12 601	11 278	1120	907	774	441	2077	1868	1043	628
März	16 603	11 599	1163	1074	853	497	2318	2073	1054	726
April	19 235	10 166	1325	1109	848	531	2527	2048	1304	659
Mai	17 518	13 832	1129	1089	694	470	2154	1996	1226	686
Juni	20 945	12 330	1314	1135	785	440	2599	2177	1158	623
Juli	17 127	9610	1300	1058	823	462	2549	2167	1145	636
August	17 784	11 978	1112	1003	821	409	2266	2026	996	673
September	16 301	12 833	1307	1301	700	535	2578	2151	1090	799
Oktober	16 845	11 665	1331	1364	864	513	2723	2328	1183	731
November	15 965	14 472	1308	1289	699	483	2776	2217	1157	836
Dezember	19 355	16 238	1406	1274	814	571	3043	2358	1614	925
1960										
Januar	19 519	9 385	1340	1090	792	498	2531	1954	658	446
Februar
März
April
Mai
Juni

Zeit	noch: Europäische Länder								Außereuropäische Länder	
	Schweden ⁷⁾		Schweiz ⁸⁾		Spanien ⁹⁾		Türkei ¹⁰⁾		Vereinigte Arab. Republik darunter Ägypten ^{11) 12)}	
	Ein- fuhr (G)	Aus- fuhr (S)	Ein- fuhr (S)	Aus- fuhr (S)	Ein- fuhr (S)	Aus- fuhr (S)	Ein- fuhr (S)	Aus- fuhr (S)	Ein- fuhr (S)	Aus- fuhr (S)
	Schwed. Kronen		Schweiz. Franken		Peseten		£tq		ägypt. £	
1950 MD	509	476	378	326	99	99	66,7	61,5	16,7	14,6
1952 MD	746	678	434	396	120	117	129,7	84,7	18,3	12,1
1953 MD	680	638	423	430	153	123	124,3	92,4	14,8	11,4
1954 MD	766	683	466	439	142	119	111,6	78,2	13,4	11,5
1955 MD	861	744	533	469	160	114	116,1	73,1	15,2	11,5
1956 MD	953	839	633	517	196	113	95,0	71,2	15,5	11,9
1957 MD	1047	922	704	559	220	121	92,7	80,6	15,9	14,3
1958 MD	1021	900	611	554	217	124	73,5	57,7	19,2	13,6
1959 MD	1037	951	689	606	103,3	82,9
1959										
Januar	922	838	589	488	191	106	90,0	77,5	16,5	10,8
Februar	911	827	565	552	227	122	79,0	92,0	19,2	10,8
März	913	825	630	566	231	124	105,6	120,0	17,5	12,4
April	1093	931	697	580	246	137	88,5	64,7	17,9	12,8
Mai	982	1034	657	561	180	117	96,8	95,6	18,1	16,2
Juni	1009	970	726	595	181	110	103,3	67,3	21,5	19,2
Juli	931	940	702	617	221	88	95,2	45,7	15,5	3,6
August	901	857	605	529	229	98	97,5	39,1	16,0	19,8
September	1064	903	695	651	160	99	84,9	54,2	20,0	5,2
Oktober	1163	1155	737	710	179	126	99,6	64,1	15,1	8,5
November	1237	1065	727	677	223	132	144,0	96,4	16,2	16,4
Dezember	1300	1075	940	749	155,1	177,7
1960										
Januar	1326	1057	589	505	96,7	137,6
Februar	748	618
März
April
Mai
Juni

* Siehe Fußnote Seite 30

¹⁾ Ohne Hilfslieferungen der Vereinigten Staaten, Großbritanniens und Frankreichs. Ab Januar 1952 Änderung des Wechselkurses. Werte in Dinar zum US-Dollarkurs 1:300 (bisher: 1:50). ²⁾ Einschl. Silber in Barren und Münzen. Ohne teilweise verarbeitetes Gold (in Platten, Stangen, Drähten, Röhren in Rohzustand), Goldstaub, -abfall und Juwelierkehricht. — ³⁾ Ohne Silber in Barren und Münzen. Vor 1959 — Spezialhandel. — ⁴⁾ 1950 bis November 1956 einschl. ERP-Einfuhren. — ⁵⁾ Ab 1952 einschl. elektr. Strom. — ⁶⁾ Einschl. Silber in Barren und Münzen für Münzzwecke. — ⁷⁾ Ohne Veredlungsverkehr. Vor 1959 — Spezialhandel. — ⁸⁾ Ohne Silber in Münzen. — ⁹⁾ Einschl. Balearen, Kanarische Inseln, Ceuta und Melilla. — ¹⁰⁾ Einschl. Gold und Münzen in Barren für gewerbliche Zwecke. — ¹¹⁾ Bis Januar 1956 ohne Handel mit dem Sudan. Ab Mai 1958 ohne Handel mit Syrien. — ¹²⁾ Mit Syrien in der „Vereinigten Arabischen Republik“ verbunden.

^{*)} Berichtigte Reihe

Außenhandel
Ein- und Ausfuhrwerte in Millionen Landeswährung*

Zeit	noch: Außereuropäische Länder									
	Algerien		Argentinien ¹⁾		Australien ²⁾		Brasilien ^{3) 4)}		Chile ⁵⁾	
	Ein-	Aus-	Ein-	Aus-	Ein-	Aus-	Ein-	Aus-	Ein-	Aus-
	fuhr (S)		fuhr (S)		fuhr (G)		(G) fuhr (N)		fuhr (S)	
	Franz. Franc		Argent. Pesos		£A		Cruzeiros		Chil. Pesos	
1950 MD	12666	9716	402	452	44,7	51,1	1693	2076	100	115
1952 MD	18639	12105	697	366	87,5	55,7	3098	2172	150	184
1953 MD	16887	11568	472	599	42,5	70,7	2096	2671	135	166
1954 MD	18145	11696	593	563	56,5	67,7	4603	3581	139	163
1955 MD	20329	13505	742	608	70,1	63,2	5019	4543	152	192
1956 MD	22724	12510	1521	1507	68,2	64,3	5966	4956	143	220
1957 MD	31887	14311	2575	1815	59,7	81,1	7204	5055	179	185
1958 MD	39878	17096	2913	2384	65,8	67,6	8610	5313	168	157
1959 MD	...	15046	6043	6531	66,2	67,5
1959										
Januar	38701	16611	1440	2802	74,4	66,9	13268	6798	167	203
Februar	45031	14791	2339	5424	58,6	73,5	12121	7872	138	179
März	47448	13291	3037	5262	58,9	66,4	12850	7066	150	202
April	50622	14399	4258	6592	73,0	72,2	15853	8262	124	209
Mai	44640	14406	3932	7003	63,1	76,6	14395	7760	116	180
Juni	44334	17125	7525	8270	69,3	70,7	14252	7133
Juli	50699	14571	5838	7447	70,8	65,8	13967	12129
August	39968	13736	9214	6628	71,0	64,4	16157	12968
September	42183	10854	10523	7231	64,0	69,0	10843	11475
Oktober	56247	13156	7561	8195	74,5	84,5	13232	8760
November	51394	16385	6902	6747	72,9	87,1	11137	10041
Dezember	...	23397	9949	6777	75,9	97,1
1960										
Januar	75,3	74,5
Februar
März
April
Mai
Juni

Zeit	noch: Außereuropäische Länder									
	Ecuador ⁶⁾		Indien ^{7) 7)}		Indonesien ^{8) 8)}		Israel		Japan	
	Ein-	Aus-	Ein-	Aus-	Ein-	Aus-	Ein-	Aus-	Ein-	Aus-
	fuhr (G)		fuhr (G)		fuhr (S)		fuhr (S) ¹¹⁾		fuhr (G)	
	Sucres		Ind. Rupien		Rupiahs		I £		US-\$	
1950 MD	47,0	76,8	484	506	139	253	8,9	1,1	81	68
1952 MD	73,3	100,0	558	483	901 ⁹⁾	888 ¹⁰⁾	9,6	1,3	169 ¹²⁾	106
1953 MD	79,3	94,6	477	442	727	798	8,4	1,8	201	106
1954 MD	126,7	127,3	547	495	598	823	8,6	2,6	200	136
1955 MD	119,9	110,9	590	508	574	885	48,8 ¹⁰⁾	13,5 ¹⁰⁾	206	168
1956 MD	113,4	116,1	685	516	813	838	55,1	16,1	269	208
1957 MD	112,1	123,4	854	536	757	921	65,3	21,6	357	238
1958 MD	116,8	118,6	652	483	488	718	64,5	21,3	253	240
1959 MD	119,3	...	676	522	65,0	27,1	300	288
1959										
Januar	101	108	694	454	309	393	59,1	37,9	241	175
Februar	96	87	598	429	323	606	62,4	33,8	254	275
März	110	101	656	470	372	790	70,3	41,7	295	279
April	100	131	804	451	442	958	59,8	28,8	299	261
Mai	118	131	661	445	404	1079	69,3	22,9	322	278
Juni	124	98	772	435	435	1084	69,0	20,2	325	273
Juli	118	133	629	515	533	885	69,2	19,5	314	300
August	121	153	584	585	503	664	75,2	21,1	290	302
September	144	153	694	602	239	805	62,7	21,8	299	283
Oktober	132	135	650	597	486	889	60,7	19,4	298	346
November	148	...	700	618	464	742	59,6	25,0	289	292
Dezember	119	...	697	696	65,7	32,6	373	394
1960										
Januar	625	520	331	218
Februar
März
April
Mai
Juni

* Siehe Fußnote Seite 30

¹⁾ Ein- und Ausfuhrwerte nach besonderer amtlicher Berechnung. Für Saldierung nicht geeignet. Ohne Silber in Münzen. — ²⁾ Jahreszahlen umfassen 12 Monate, die am 30. Juni des angegebenen Jahres enden. — ³⁾ Ohne Silber in Münzen. — ⁴⁾ Einschl. Goldbarren für gewerbliche Zwecke. — ⁵⁾ Ohne Silber in Barren und Münzen. — ⁶⁾ Ausfuhr einschl. Gold (1950 = 5 vH; 1951 und 1952 weniger als 1 vH). Einfuhr hauptsächlich fob-Werte. — ⁷⁾ Jahreszahlen bis 1955 umfassen 12 Monate, die am 1. April des angegebenen Jahres beginnen. — ⁸⁾ Gebiet der Vereinigten Staaten von Indonesien. — ⁹⁾ Ab Februar 1952 Änderung des Wechselkurses. Wert in Rupias zum US-Dollarkurs 11,40:1. — ¹⁰⁾ Bis 1955 1 £ = 2,80 US\$, danach 0,56 US\$. — ¹¹⁾ Ab 1952 ohne Einfuhr von Rohöl und ohne Ausfuhr von Erdölzeugnissen. — ¹²⁾ Ab 1952 Änderung der Tabellarisierung.

Außenhandel
Ein- und Ausfuhrwerte in Millionen Landeswährung*

Zeit	noch: Außereuropäische Länder									
	Kanada ¹⁾		Kolumbien		Marokko ^{5) 6)}		Mexiko		Neuseeland ⁷⁾	
	Ein- ³⁾	Aus- ⁴⁾	Ein-	Aus-	Ein-	Aus-	Ein-	Aus-	Ein- ⁸⁾	Aus-
	fuhr (S)		fuhr (S)		fuhr (S)		fuhr (S)		fuhr (S)	
	kan\$		Kol. Pesos		Dirham		Mex. Pesos		£NZ	
1950 MD	265	263	59,3	64,3	96	55			13,2	15,2
1952 MD	336	363	86,5	98,6	150	80	582	473	23,0	20,0
1953 MD	365	348	113,9	124,2	143	79	582	422	16,0	19,6
1954 MD	341	329	140,0	136,9	140	84	744	612	20,4	20,3
1955 MD	393	363	139,4	121,6	145	96	921	838	23,9	21,6
1956 MD	475	405	136,9	112,0	134	99	1116	917	22,4	23,2
1957 MD	469	411	163,3	164,2	124	98	1203	797	24,8	23,0
1958 MD	433	411	211,2	232,1	140	121	1176	752	23,8	20,8
1959 MD	471	432	121	120	1049	788	19,3	24,4
1959										
Januar	413	350	221,8	208,5	133 ⁷⁾	111 ⁷⁾	985	982	19,6	21,9
Februar	387	324	164,1	217,0			936	909	15,0	24,1
März	442	383	154,6	184,5			928	836	15,5	33,6
April	533	405	249,2	232,0	107 ⁷⁾	131 ⁷⁾	1005	847	19,8	27,9
Mai	517	435	196,3	257,2			1013	876	16,3	19,8
Juni	523	520	250,3	222,4			1106	601	19,1	32,2
Juli	493	434	266,5	241,1			1065	789	18,9	24,0
August	447	414	271,8	274,7	103	89	1125	876	19,1	20,7
September	466	458	209,8	337,6	100	106	1069	681	20,2	16,7
Oktober	494	472	221,7	195,6	129	121	1142	684	19,4	10,3
November	490	499	214,4	262,4	116	130	1052	692	22,0	25,3
Dezember	451	487	171	168	1150	778	26,0	36,4
1960										
Januar	480	417
Februar
März
April
Mai
Juni

Zeit	noch: Außereuropäische Länder											
	Pakistan ¹⁰⁾		Peru ¹¹⁾		Südafrikanische Union ¹²⁾		Uruguay		Venezuela		Vereinigte Staaten ^{13) 17)}	
	Ein-	Aus-	Ein- ¹²⁾	Aus-	Ein- ³⁾	Aus-	Ein-	Aus-	Ein- ¹⁴⁾	Aus-	Ein- ⁸⁾	Aus- ¹⁸⁾
	fuhr (G)		fuhr (S)		fuhr (G)		fuhr (S)		fuhr (G)		fuhr (G)	
	Pak. Rupien		Soles		SA£		US-\$		Bolivares		US-\$	
1950 MD	111,0	134,8	239	241	25,6	21,0	16,7	21,2	167	324	738	856
1952 MD	173,6	146,8	373	307	34,9	28,1	20,6	17,4	211	405	893	1267
1953 MD	96,5	121,1	412	313	35,5	28,3	16,2	22,5	228	403	906	1315
1954 MD	92,0	99,0	410	399	36,9	26,5	22,9	20,8	255 ¹⁵⁾	472	851	1259
1955 MD	90,6	125,4	480	429	40,2	30,8	18,8	15,3	247 ¹⁵⁾	523	948	1296
1956 MD	165,5	135,0	578	493	41,2	34,4	17,2	17,6	287	591	1051	1591
1957 MD	174,7	133,6	636	523	45,8	37,6	18,9	10,7	466	661	1082	1737
1958 MD	157,3	118,1	651	568	46,3	32,6	11,2	11,6	399	648	1069	1491
1959 MD	40,8	35,6	1268	1464
1959												
Januar	149,0	135,3	677	655	43,1	29,9	10,3	9,8	370 ⁷⁾	721	1154	1401
Februar	132,2	118,5	589	445	35,5	34,3	8,4	12,8		683	1118	1280
März	129,5	104,4	636	462	39,6	33,2	11,4	15,9		723	1301	1456
April	95,8	94,5	744	617	45,4	36,1	15,0 ⁷⁾	9,2 ⁷⁾	1221	1468
Mai	114,1	143,0	608	612	40,9	34,9			1264	1552
Juni	100,3	86,1	632	795	39,2	37,1			1369	1426
Juli	136,9	89,1	661	695	42,9	35,1			1248	1469
August	141,6	128,6	771	886	40,3	34,3	22,6 ⁷⁾	7,2 ⁷⁾	1190	1397
September	157,8	113,4	694	854	34,9	35,1			1392	1479
Oktober	146,9	186,1	574	786	41,9	40,1			1202	1476
November	173	163	728	965	40,4	40,5			1282	1479
Dezember	45,2	36,5	1478	1675
1960												
Januar	1137	1560
Februar
März
April
Mai
Juni

* Siehe Fußnote Seite 30

¹⁾ Ohne Silber in Münzen. — ²⁾ Ab April 1949 einschl. Neufundland. — ³⁾ Fob.-Werte. — ⁴⁾ Werte ab Versandort. — ⁵⁾ Vor 1958 nur ehem. Franz.-Marokko. — ⁶⁾ Vor dem 18. Oktober 1958 — Angaben in hundert Millionen mfr. — ⁷⁾ Monatsdurchschnitt. — ⁸⁾ Bis 1951 laufende Inlandswerte des Ausfuhrlandes plus 10 vH; ab Januar 1952 tatsächlich cif-Werte. — ⁹⁾ Geschätzt auf Grund des Außenhandels der Handelspartner. — ¹⁰⁾ Ohne Einfuhr aus Afghanistan vor März 1951. — ¹¹⁾ Einschl. gewerbliches Gold. — ¹²⁾ Fob.-Werte der Konsulatsfaktura plus 20 vH. — ¹³⁾ Einschl. Basutoland, Swasiland und Betschuanaland; ab Januar 1955 einschl. Südwestafrika. — ¹⁴⁾ Fob.-Werte der Konsulatsfakturen. Sie erhöhen sich durch die Fracht nach Vorkriegsschätzungen um 12 vH. — ¹⁵⁾ Ohne Paketpost und Luftfracht (1954: 9 vH). — ¹⁶⁾ Ohne Gold und Silber. — ¹⁷⁾ Einschl. Alaska, Hawaii und Puerto Rico. — ¹⁸⁾ Einschl. Ausfuhr von Gütern für den zivilen Verbrauch durch die US-Armee.

Außenhandel
Index des Außenhandelsvolumens*
1950 = 100

Zeit	Europäische Länder																			
	Bundesrepublik Deutschland ^{1)*}		Belgien ²⁾		Finnland ³⁾		Frankreich ⁶⁾		Griechenland ¹⁴⁾		Großbritannien und Nordirland		Irland		Italien		Niederlande		Norwegen ¹⁵⁾	
	Ein- fuhr (\$)	Aus- fuhr (\$)	Ein- fuhr (\$)	Aus- fuhr (\$)	Ein- fuhr (\$)	Aus- fuhr (\$)	Ein- fuhr (\$)	Aus- fuhr (\$)	Ein- fuhr (\$)	Aus- fuhr (\$)	Ein- ⁷⁾ fuhr (N)	Aus- fuhr (N)	Ein- fuhr (G)	Aus- ⁸⁾ fuhr (G)	Ein- fuhr (\$)	Aus- fuhr (\$)	Ein- fuhr (\$)	Aus- fuhr (\$)	Ein- fuhr (\$)	Aus- fuhr (\$)
Orig.-Basis	1954		1953		1954		1949 1953		1954		1954		1938		1953		1953		...	
1950	59 ²⁾	47 ²⁾	100	100	100	100	100	100	.	.	100	100	100	100	100	100	100	100	93	96
1952	73	73	104	110	155	112	111	100	93	71	103	93	88	131	126 ⁹⁾	102 ⁹⁾	88	125	100	100
1953	61	82	109	120	119	125	112	105	85	90	111	95	99	133	137	109	104	139	100	100
1954	100	100	120	131	156	145	121	122	100	100	112	99	97	137	142	116	130	158	114	113
1955	124	116	133	153	181	158	137	141	116	110	126	106	107	127	155	135	141	175	115	116
1956	139	136	148	164	198	155	159	126	134	106	124	112	92	131	174	159	160	181	120	132
1957	156	154	151	160	192	170	168	139	148	125	129	115	88	156	191	170	165	189	123	134
1958	167	160	149	164	172	167	167	145	174	135	128	110	99	152	176	178	158	207	123	134
1959	201	182	167	186	206	191	164	173	172	131	137	115	107	145	193	218	178	232	134	149
1959																				
Januar	170	145	143	163	211 ⁴⁾	193 ⁴⁾	153	134	159	137	131 ¹⁾	109 ⁴⁾	112	123	191	180	165	228	119 ⁴⁾	141 ⁴⁾
Februar	163	163	134	137			146	154	138	113			102	137	154	168	157	192		
März	177	162	163	163			167	164	168	96			109	141	184	198	167	219		
April	200	175	147	173	219 ⁴⁾	204 ⁴⁾	179	178	169	95	138 ⁴⁾	116 ⁴⁾	116	132	201	211	190	238	140 ⁴⁾	150 ⁴⁾
Mai	198	179	135	152			156	172	223	104			103	123	192	172	159	224		
Juni	195	179	162	167			171	177	164	90			100	137	189	195	188	236		
Juli	204	180	138	169	188 ⁴⁾	183 ⁴⁾	157	170	181	77	134 ⁴⁾	110 ⁴⁾	123	145	201	242	185	219	129 ⁴⁾	148 ⁴⁾
August	202	179	138	145			138	158	153	58			80	124	172	223	159	206		
September	209	191	143	176			148	162	167	105			97	160	192	237	186	251		
Oktober	220	205	163	178	205 ⁴⁾	186 ⁴⁾	176	203	191	196	146 ⁴⁾	123 ⁴⁾	102	163	204	260	189	265	150 ⁴⁾	158 ⁴⁾
November	212	204	166	171			168	193	172	228			108	165	212	277	188	258		
Dezember	262	227	177	183			209	209	185	261			101	151	205	267	198	261		
1960																				
Januar	210	180	148	129	231
Februar	219	197	147	120
März	246	231
April
Mai
Juni

Zeit	noch: Europäische Länder								Außereuropäische Länder											
	Österreich		Schweden		Schweiz		Spanien ¹¹⁾		Australien ¹²⁾		Brasilien		Japan		Kanada		Kolumbien		Vereinigte Staaten	
	Ein- ¹⁰⁾ fuhr (\$)	Aus- fuhr (\$)	Ein- fuhr (\$)	Aus- fuhr (\$)	Ein- fuhr (\$)	Aus- fuhr (\$)	Ein- fuhr (\$)	Aus- fuhr (\$)	Ein- fuhr (G)	Aus- fuhr (G)	Ein- fuhr (N)	Aus- fuhr (N)	Ein- fuhr (G)	Aus- fuhr (G)	Ein- fuhr (\$)	Aus- fuhr (\$)	Ein- fuhr (\$)	Aus- fuhr (\$)	Ein- fuhr (\$)	Aus- fuhr (\$)
Orig.-Basis	1937		1949		1949		1948		VII 1936-VI 1939		1948		1953		1948		1937		1936-38	
1950	100	100	100	100	100	100	100	100	100	100	100	100	100	100	100	100	100	100	100	100
1952	99	108	110	93	96	119	108	100	144	88	112	82	164	118	126	123	110	111	103	130
1953	90	145	110	101	99	134	130	113	74	110	117	96	222	128	138	121	147	135	108	137
1954	119	176	126	110	115	136	151	111	101	108	148	96	231	171	129	117	176	124	101	133
1955	165	197	139	117	130	150	134	114	123	111	105	105	242	223	147	127	171	124	112	136
1956	175	232	148	129	150	165	156	107	116	122	106	106	307	267	174	137	171	112	121	159
1957	201	287	158	141	160	177	176	108	100	137	112	99	373	297	167	139	119	107	124	168
1958	205	255	161	140	146	174	188	132	108	133	102	95	316	308	154	139	99	113	129	145
1959	226	274	170	152	166	195	109	151	398	365	...	142	154	142
1959																				
Januar	189	214	149 ⁴⁾	132 ⁴⁾	141	155	165	131	105 ⁴⁾	153	61	104	316	236	148	118	99	115	139	136
Februar	186	242			134	177	211	137		167	64	106	336	367	139	109	76	123	138	125
März	220	270			153	180	176	153		152	95	83	382	359	158	127	85	105	159	141
April	235	261	164 ⁴⁾	158 ⁴⁾	168	184	171	149	113 ⁴⁾	148	137	99	396	326	192	134	111	129	151	142
Mai	198	260			159	182	152	131		158	120	97	436	359	187	144	101	149	154	152
Juni	239	289			174	195	154	127		147	128	92	431	341	189	173	107	129	165	138
Juli	227	284	158 ⁴⁾	144 ⁴⁾	171	203	203	94	113 ⁴⁾	135	99	147	418	379	179	143	115	139	153	144
August	207	266			150	171	195	113		124	156	158	376	376	162	137	107	154	147	136
September	236	295			169	214	139	122		137	396	358	170	152	95	198	167	142
Oktober	248	302	204 ⁴⁾	174 ⁴⁾	179	230	162	147	...	166	404	426	181	156	106	111	149	142
November	255	296			174	222	173	389	367	179	165	97	150
Dezember	278	311			230	238		188	493	363	...	161	175	162
1960																				
Januar	224	255	144	431	274	...	141
Februar
März
April
Mai
Juni

* Die Indexziffer des Außenhandelsvolumens zeigt die Veränderung des Außenhandels nach Ausschaltung der Preisbewegungen. G = Generalhandel, S = Spezialhandel, N = Ausfuhr von inländischen Erzeugnissen. Nähere Begriffsbestimmungen sowie tatsächliche Werte des Außenhandels siehe Tabelle „Außenhandel, Ein- und Ausfuhrwerte in Mill. Landeswährung“.

¹⁾ Einschl. Berlin (West) und ab Juli 1959 einschl. Saarland; die Reihe wird auf Originalbasis veröffentlicht. — ²⁾ Umgerechnet auf Grund der Angaben auf Originalbasis 1950. — ³⁾ Einschl. Luxemburg. Bis 1952 umbasiert von Originalbasis 1948 = 100. Ab 1954 mit den Angaben für frühere Zeiträume nicht voll vergleichbar. — ⁴⁾ Monatsdurchschnitt. — ⁵⁾ Ohne Reparations- und Wiedergutmachungsleistungen. — ⁶⁾ Einschließlich Saarland bis Ende Juni 1959. — ⁷⁾ Gesamteinfuhr. — ⁸⁾ Von Saisonschwankungen bereinigt. — ⁹⁾ Einschl. ehemalige anglo-amerikanische Zone von Triest. Jahreszahlen ab 1952 und Monatszahlen ab Januar 1954 umbasiert von einem neu berechneten Index (Originalbasis 1953 = 100). — ¹⁰⁾ 1950 bis 1

Verkehr
Eisenbahngüterverkehr*
Mill. Tonnenkilometer**

Zeit	Europäische Länder												Polen u. Ostg. d. DR z. Z. u. poln. Verw. 12) 14)
	Bundes- republik Deutsch- land (ohne Berlin 12))	Belgien 8) 4)	Däne- mark 5) 6)	Finn- land 5)	Frank- reich 7) 8)	Groß- britan- nien 9)	Irland 10)	Italien 5) 8)	Jugo- slawien 12)	Luxem- burg 8)	Nieder- lande 4) 8)	Öster- reich 13)	
1950 MD	3588	456	101	288	3244	3016	42,7	858	829	36,0	251	524	2913
1952 MD	4158	505	99	329	3675	3051	39,0	1023	699	51,2	256	525	3342
1953 MD	3827	477	96	306	3376	3102	40,2	1041	735	46,2	271	493	3698
1954 MD	3915	470	99	321	3462	3010	38,0	1072	798	42,1	281	555	3969
1955 MD	4349	547	99	350	3903	2910	41,2	1214	965	51,0	287	645	4331
1956 MD	4642	573	109	368	4185	2926	35,3	1174	989	54,1	297	668	4342
1957 MD	4663	543	107	365	4476	2845	33,6	1191	1082	53,0	283	656	4605
1958 MD	4185	481	113	339	4407	2511	29,8	1089	1086	46,6	260	619	4766
1959 MD	4441 24)	350	4448	2414	...	1114	1166	600	5139
1959													
Januar	3905	468	109	310	4410	2574	22,7 11)	1141	937	47,9	272	491	4854
Februar	3609	446	104	336	4140	2452		1144	938	43,1	250	492	4638
März	3902	474	107	356	4320	2614		1284	1220	49,3	258	617	5064
April	4079	494	111	381	4580	2310	26,3	1098	1191	48,7	250	566	5186
Mai	3901	486	98	327	4220	2398	22,8	1223	1140	47,6	236	548	4962
Juni	4232	509	105	327	4720	2275	24,7	1087	1197	48,4	248	592	5119
Juli	4563	466	96	327	4470	2060	25,5	1123	1162	49,3	250	592	5219
August	4381	462	101	356	3660	2104	22,6	1161	1208	45,8	244	592	5280
September	4724	508	113	383	4490	2321	26,8	1203	1240	48,2	269	629	5317
Oktober	5349	575	118	381	4870	2629	33,7	1406	1280	54,0	309	680	5525
November	4998	543	127	388	4680	2631	39,6	1280	1192	54,2	313	700	5581
Dezember	4922	...	115	333	4810	2600	...	1350	1292	705	4921
1960													
Januar	4481	4380	1031	563	...
Februar	4392
März
April
Mai
Juni
Zeit	noch: Europäische Länder						Außereuropäische Länder						
	Schwe- den 5)	Schweiz 15)	Spanien 16)	Türkei 5) 8)	Tsche- choslo- wakei	Un- garn 12)	Argen- tinien	Austra- lien 5) 13) 17) 19)	Indien 6) 12) 18)	Japan 5) 6)	Kanada 20)	Süd- afrika- nische Union 8) 21) 22)	Ver- einigte Staaten 23)
1950 MD	671	172	537	207	.	.	.	845	3638	2560	6757	1631	71609
1952 MD	747	190	635	278	2034	620	1271	920	3923	3227	8326	1798	74794
1953 MD	699	203	631	297	2194	681	1251	896	4001	3377	7941	1854	73706
1954 MD	727	221	641	316	2371	681	1266	947	4351	3277	7001	1940	66825
1955 MD	805	253	636	331	2642	734	1283	994	4613	3500	8051	2084	75872
1956 MD	858	272	684	370	2857	680	1239	991	5203	3859	9590	2123	78726
1957 MD	812	288	713	412	3295	791	1196	1013	5885	3971	8646	2213	75249
1958 MD	742	270	718	422	3556	853	1152	924	6154	3727	8069	2263	67103
1959 MD	...	294	976	...	993	70022
1959													
Januar	664	236	728	377	3237	742	1249	920	6456	3425	7560	2233	67254
Februar	756	232	673	346	3062	775	1183	1001	6104	3640	6843	1962	64602
März	728	253	674	387	3708	945	1310	1020	8920	4049	7548	2048	73385
April	824	266	666	403	3762	1003	1292	1095	5298	3882	7319	2357	72961
Mai	692	279	647	464	3748	938	1065	1044	5990	4051	8227	2250	77769
Juni	759	301	643	363	3820	988	...	1005	6233	3896	8777	2316	76217
Juli	569	328	638	428	3788	1027	...	1080	6232	3827	9275	2437	65546
August	787	311	600	410	3851	1011	...	1036	6379	3832	9024	2454	66468
September	859	323	573	413	3672	1049	...	1108	6076	3932	8915	2405	64920
Oktober	850	328	557	437	3812	1134	...	1091	6183	4357	9307	2461	70655
November	810	316	546	429	3861	1052	4345	69425
Dezember	...	312	1049	4590	71051
1960													
Januar	...	276	864	3750
Februar
März
April
Mai
Juni

* Wenn nicht anders vermerkt, beziehen sich die Zahlen auf alle Güter (im Eil- oder Normalverkehr als vollständige Wagenladungen oder als Stückgut) ohne Briefpost, Gold, Silber und Hartgeld, Gepäckversand, Dienstgutverkehr, Brennstoffbedarf der Züge, Eisenbahnfahrzeuge als Frachtgut, wenn nicht als Güter verladen, sowie nicht frachtpflichtige Transporte für staatliche oder militärische Zwecke. Die Zahlen schließen jeweils eine geschätzte Gewichtsmenge für Viehtransporte ein.

** Tarif-Tonnenkilometer (tarifpflichtiges Gewicht mal Tarifentfernung).

1) Tarif-Tonnenkilometer für Transporte im öffentlichen Verkehr sowie im Militär- und Dienstgutverkehr. — 2) Ab Juli 1959 einschl. Saarland. — 3) Nur Société Nationale des Chemins de Fer Belges (S. N. C. B.). — 4) Nur vollständige Wagenladungen. — 5) Nur Staatsbahnen. — 6) Jahreszahlen umfassen 12 Monate, die am 1. April des angegebenen Jahres beginnen. — 7) Nur Société Nationale des Chemins de Fer. — 8) Ohne Viehtransporte. — 9) Ohne Nordirland. Einschl. Dienstgutverkehr in Zügen des öffentlichen Verkehrs. Monatszahlen sind Schätzungen auf Grund der Wochendurchschnitte vierwöchiger Perioden. — 10) Ohne Kleinbahnen. Bis Oktober 1958 einschl. einiger Linien in Nordirland. — 11) Monatsdurchschnitt. — 12) Einschließlich Dienstgutverkehr. — 13) Einschl. Militärverkehr. — 14) Bis 1954 nur Normalspur. — 15) Schweizer Bundesbahn. — 16) Nur Staatsbahnen mit Breitspur. Ohne Vorortverkehr. — 17) Monatszahlen ohne Tasmanien. — 18) Eisenbahnnetz Klasse 1 mit Breit- und Meterspur. — 19) Jahreszahlen umfassen 12 Monate, die am 30. Juni des angegebenen Jahres enden. — 20) Monatszahlen: ohne Kleinbahnen; einschl. Doppelzählung. — 21) Einschl. Südafrika und Vryburg-Bulawayo-Bahnlinien. — 22) Berichtsjahr endet am 31. März des folgenden Jahres. — 23) Eisenbahnnetz Klasse 1. — 24) Einschl. Saarland für 12 Monate berechnet.

Preise und Löhne
Index der Großhandelspreise
1950 = 100

Zeit	Europäische Länder													
	Bundesrepublik Deutschland ohne Berlin ¹⁾	Belgien	Däne- mark	Finn- land	Frank- reich	Grie- chen- land Athen Piräus	Groß- britan- nien und Nord- irland ^{2) 3)}	Irland	Italien ³⁾	Nieder- lande	Nor- wegen Oslo	Öster- reich Wien	Portu- gal Lissabon	
Waren- bzw. Warengruppen	Ba Be E M C H K L T N	La Ba Be E M C H K L T F	La Ba Be E M ⁴⁾ C H ⁵⁾ K L T N ⁶⁾ F	La Ba ⁷⁾ E M C H K L T N	La Ba Be ⁸⁾ E M C H K L T N	In ⁹⁾ E N	Ba E M C H ¹⁰⁾ T N	M ¹¹⁾ C H K L T N ¹²⁾ F	La Ba Be E M H K L T N	Ba ¹³⁾ M C H K L T N	La Ba E M ¹⁴⁾ C H K L T N ⁶⁾ F	La Ba E M C H K L T N	La Ba E M C H ¹²⁾ K L T N F	
Original- Basis	1950	1936-38	1935 1955	1935	1949	1952	1954	1953	1953	1948	1952	März 1938	1948	
1951	119	121	128	143	128	121	—	116	—	122	124	134	108	
1952	121	114	124	142	134	121	—	123	—	120	132	149	111	
1953	118	107	117	136	128	141	—	123	100	115	130	140	108	
1954	116	106	117	136	125	158	100	121	99	116	133	147	103	
1955	119	108	120	135	125	168	103	125	100	117	136	152	104	
1956	121	111	124	141	131	182	107	126	102	120	142	154	105	
1957	124	114	124	154	138	183	110	135	103	123	147	160	109	
1958	125	109	123	167	154	179	111	139	101	121	145	155	109	
1959	124	108	123	166	161	183	111	..	98	121	145	160	108	
1959														
Januar	124	107	123	164	162	180	112	140	98	122	145	159	108	
Februar	124	107	123	164	161	180	111	140	98	122	145	159	109	
März	124	107	123	164	160	181	112	141	97	121	145	158	108	
April	124	108	123	165	160	184	111	142	97	120	145	159	108	
Mai	124	109	123	164	161	184	111	140	97	120	145	162	109	
Juni	124	109	124	164	158	184	111	139	97	121	145	161	108	
Juli	124	108	123	164	159	185	111	139	97	121	145	158	108	
August	124	109	123	165	161	184	111	138	97	121	146	162	108	
September	124	109	124	167	162	183	111	137	98	121	146	161	108	
Oktober	125	109	124	169	164	183	112	..	99	124	146	161	109	
November	125	109	124	169	165	182	112	..	99	124	146	160	110	
Dezember	125	110	124	169	165	182	112	..	99	122	146	159	110	
1960														
Januar	125	111	124	171	167	183	112	..	100	121	146	160	111	
Februar	125	110	123	171	165	183	112	..	99	160	..	
März	125	165	184	111	
April	
Mai	
Juni	

Zeit	noch: Europäische Länder				Außereuropäische Länder								
	Schwe- den	Schweiz	Span- nien	Türkei Istanbul	Austra- lien Mel- bourne	Brasi- lien	Chile Santiago	Indien ³⁾	Japan Tokio	Kanada	Süd- afrika- nische Union	Vereinigte Arabische Republik davon Ägypten	Ver- einigte Staaten
Waren- bzw. Warengruppen	La Ba E M C H K L T N ⁹⁾	La Ba E M C K L T N ⁹⁾	La Ba E M C L T N	La Ba E M C H ¹⁰⁾ L T N ⁹⁾	Ba E M C K ¹³⁾ L T N F ¹⁴⁾	La Ba E M C L T N	La Ba Be E T N	La Be E M ⁴⁾ C T N	La Ba E M ⁴⁾ C T N	La Ba E M C H K L T N	La Ba E M C L ¹⁵⁾ T N	La Ba E M C H L T N	La Be E M C H K L T N
Original- Basis	1949	Aug. 1939	1940	1938	Juli 1936 - Juni 1939	1948	1947	April 1952 - März 1953	Jan. 1948 1952	1935-39	1938	Juni-August 1939	1947-49
1951	128	112	128	107	124	119	131	—	139	114	114	111	111
1952	135	109	130	108	141	131	162	—	141	107	131	108	108
1953	128	105	139	110	145	152	199	106	142	105	132	103	107
1954	127	106	139	121	142	198	313	100	141	103	133	100	107
1955	131	106	145	131	148	223	552	92	138	104	137	102	107
1956	138	109	158	153	152	266	904	103	145	107	139	113	111
1957	140	110	184	181	154	299	1289	109	149	108	141	123	114
1958	137	107	203	209	150	335	1617	111	139	108	142	122	116
1959	137	105	207	116	141	109	116
1959													
Januar	136	105	208	238	147	402	1846	112	138	109	142	122	116
Februar	135	105	209	239	149	426	1883	113	139	109	141	122	116
März	135	105	209	244	152	427	1971	112	139	109	139	122	116
April	135	104	209	243	154	435	2034	112	140	109	142	122	116
Mai	136	104	207	247	152	440	2101	114	140	109	142	122	116
Juni	137	104	203	..	152	446	2158	116	139	109	142	122	116
Juli	136	105	201	..	153	456	2213	117	139	109	141	122	116
August	137	105	204	..	155	480	2222	117	141	109	142	121	116
September	138	105	208	..	153	493	2240	117	141	109	141	120	116
Oktober	139	106	207	..	153	502	..	119	143	109	141	120	116
November	140	107	208	118	144	109	142	121	115
Dezember	141	106	209	118	144	109	115
1960													
Januar	140	107	208	119	144	109	116
Februar	..	106	109	116
März
April
Mai
Juni

Erläuterungen: Ein waagerechter Strich über einer Zahlenangabe bedeutet, daß entweder im Basiszeitraum, in der Gewichtung oder dem Warenkorb Veränderungen eingetreten sind, die teilweise einen Vergleich der neuen mit den vorangegangenen Zahlen nur bedingt zulassen. Teilweise mußten Umbasierungen von Originalzahlen ohne Dezimalstellen vorgenommen werden, so daß geringfügige Abweichungen gegenüber andersartiger Umrechnung auftreten können. Die Angaben über Originalbasiszeit und über enthaltene Waren werden unter Zugrundelegung der Indexbeschreibungen der einzelnen Länder und der UN ständig überprüft, so daß sich von Fall zu Fall ohne besondern Hinweis Änderungen ergeben können.

Abkürzungen: La = landwirtschaftliche Erzeugnisse, In = industrielle Erzeugnisse, soweit Warenzusammensetzung nicht näher bekannt, Ba = Baumaterialien, Steine, Erden, Glas und -produkte, Be = Bergbauerzeugnisse, E = Energietoffe, einschl. Heiz- und Beleuchtungsmittel, M = Metalle und Metallzeugnisse, C = Chemikalien, einschl. Düngemittel, H = Holz, Holzwaren, Papier und Pappe, K = Kautschuk, Kautschukerzeugnisse und Harze, L = Leder, Lederwaren, Häute und Felle, T = Textilrohstoffe und Textilerzeugnisse, einschl. Bekleidung, N = Nahrungsmittel, Genußmittel und Getränke, F = Fette und Öle.

Anmerkungen: ¹⁾ Index der Erzeugerpreise industrieller Produkte. — ²⁾ Nur industrielle Produkte. — ³⁾ Indexzahlen auf Originalbasis, nicht umbasiert. — ⁴⁾ Außerdem Maschinen. — ⁵⁾ Außerdem Kork und Korkwaren. — ⁶⁾ Außerdem Futtermittel. — ⁷⁾ Nur Steingut-, Töpfer- und Glashüttenwaren. — ⁸⁾ Außerdem Benzol und denaturierter Alkohol. — ⁹⁾ Aufgeteilt in Rohstoffe, Halbfabrikate und Fertigwaren. — ¹⁰⁾ Nur Papier, Papierwaren und Pappe. — ¹¹⁾ Außerdem lebende Tiere. — ¹²⁾ Nur Kork und Papier. — ¹³⁾ Außerdem Häute. — ¹⁴⁾ Außerdem Harze. — ¹⁵⁾ Außerdem Jute.

Preise und Löhne
Index der Grundstoffpreise *
 1950 = 100

Zeit	Europäische Länder									
	Bundesrepublik Deutschland ohne Berlin ¹⁾	Belgien ²⁾ *)	Däne- mark ⁴⁾ 5)	Finn- land ¹⁾ 6)	Frank- reich ⁷⁾	Griechen- land ⁸⁾	Großbri- tannien Nord- irland ¹⁾ 9)	Irland	Italien ³⁾	Nieder- lande ³⁾
	1950	1953	1935 1955	1935	1949	1952	1954	Okt. 1938 1953	1938 1953	1948
Orig.-Basis										
1951	119	139	134	149	150	131	—	112	109	134
1952	124	123	131	148	140	130	—	116	108	130
1953	122	108	115	140	133	167	—	122	106	122
1954	123	103	118	140	127	188	100	120	104	121
1955	125	106	118	141	130	196	103	133	108	125
1956	129	113	116	147	135	202	107	122	116	132
1957	132	121	114	158	141	205	107	132	118	138
1958	132	109	109	170	144	195	101	137	108	134
1959	132	105	115	167	156	195	102	...	104	131
1959										
Januar	132	105	112	165	151	187	102	139	107	132
Februar	132	105	112	164	152	186	102	141	107	132
März	132	105	114	164	153	185	101	146	107	132
April	131	106	118	166	155	188	101	149	104	130
Mai	131	107	116	166	158	193	102	142	104	130
Juni	131	104	114	165	156	195	101	139	104	130
Juli	133	103	113	166	156	199	101	133	103	130
August	132	104	114	167	157	199	102	128	103	130
September	132	105	116	169	160	199	102	126	103	131
Oktober	133	104	118	171	159	202	102	...	104	130
November	134	105	115	172	159	203	103	...	104	130
Dezember	133	105	116	172	160	205	103	...	104	131
1960										
Januar	133	106	116	174	163	207	104	...	105	131
Februar	132	...	114	174	163	...	103
März	132	161	...	102
April
Mai
Juni

Zeit	noch: Europäische Länder					Außereuropäische Länder				
	Nor- wegen	Öster- reich ³⁾	Schwe- den ¹⁾ 5)	Schweiz ²⁾	Türkei ⁷⁾	Austra- lien ³⁾	Brasilien	Indien ³⁾ 4) 6)	Kanada ²⁾ *)	Vereinigte Staaten ¹⁾
	1938 1952	März 1938	1949	Aug. 1939	1948	Juli 1936 - Juni 1939	1948	April 1952 - März 1953	1935—39	1947—49
Orig.-Basis										
1951	134	151	130	126	121	123	121	.	112	115
1952	143	148	141	116	140	143	136	.	103	106
1953	141	147	132	107	112	142	155	110 ⁸⁾	97	97
1954	144	154	131	105	127	137	201	104	96	97
1955	151	165	139	107	144	140	225	97	99	93
1956	160	169	147	113	164	149	262	113	101	93
1957	164	172	145	117	185	152	286	118	98	95
1958	161	166	140	107	246	143	314	115	98	98
1959	161	170	140	103	119	99	95
1959										
Januar	163	165	137	103	298	140	379	114	99	96
Februar	163	165	137	103	291	141	388	116	100	96
März	163	166	137	102	295	142	388	116	100	97
April	163	168	137	101	295	144	389	116	100	98
Mai	161	173	138	102	305	143	388	119	100	97
Juni	161	172	139	102	...	143	396	120	99	96
Juli	161	172	138	102	...	143	414	120	99	95
August	161	173	139	103	...	144	451	119	99	94
September	161	173	141	103	...	144	465	122	99	94
Oktober	159	172	142	103	...	143	471	123	98	93
November	159	170	142	104	...	143	...	123	99	92
Dezember	159	170	143	105	127	98	92
1960										
Januar	159	171	143	106	131	98	93
Februar	...	170	...	106	98	93
März
April
Mai
Juni

*) Siehe „Index der Großhandelspreise“, Fußnote.

¹⁾ Nahrungsmittel und Industriestoffe. — ²⁾ Berechnet vom „Institut de Recherches Economiques et Sociales“ der Universität Louvain. — ³⁾ Nur Industriestoffe. — ⁴⁾ Ohne Nahrungsmittel und Brennstoffe. — ⁵⁾ Einschl. Halbfabrikate. — ⁶⁾ Indexzahlen auf Originalbasis, nicht um-
 basiert. — ⁷⁾ Einschl. Halbfabrikate; aber ohne landwirtschaftliche Erzeugnisse. — ⁸⁾ Durchschnitt der Monate April — Dezember.

Preisindex für die Lebenshaltung bzw. Index der Einzelhandelspreise*

1950 = 100

Zeit	Europäische Länder															
	Bundesrepublik Deutschland ohne Berlin		Belgien		Dänemark		Finnland		Frankreich (Paris)		Griechenland (Athen)		Groß- britannien u. Nordirland ²⁾		Irland	
	Ins- gesamt	Ernäh- rung	Ins- gesamt	Ernäh- rung	Ins- gesamt	Ernäh- rung	Ins- gesamt	Ernäh- rung	Ins- gesamt	Ernäh- rung	Ins- gesamt	Ernäh- rung	Ins- gesamt	Ernäh- rung	Ins- gesamt	Ernäh- rung
Indexgruppen ¹⁾	E. G. W. H. B. M. V.		E. H. B. D. V.		E. W. H. B. St. M. V.		E. W. H. B. V.		E. W. H. B. M. D. V.		E. W. H. B. V.		E. G. W. H. B. M. D. V.		E. W. H. B. V.	
Orig.-Basis	1950		1953		1935	1914	X 1951		VII 1956 — VI 1957		1952		I. I 1956		VIII 1953	
1951	108	109	109	107	111	110	116	107	117	116	113	106	110	111	108	107
1952	110	114	110	111	115	116	119	114	131	127	118	111	119	128	117	119
1953	108	112	110	112	115	117	121	116	129	124	129	120	123	135	124	128
1954	108	114	111	115	116	120	121	113	129	122	148	134	125	139	124	128
1955	110	116	111	114	123	129	116	109	130	123	157	140	131	149	127	133
1956	113	119	114	117	130	135	131	124	133	125	163	145	137	156	132	134
1957	115	122	118	120	133	130	146	140	137	128	166	146	143	160	138	140
1958	119	126	119	121	135	132	155	149	157	150	169	147	147	164	144	152
1959	121	128	121	122	138	138	158	150	167	155	173	153	147	166	144	151
1959																
Januar	119	125	120	121	137	136	156	149	164	155	171	150	148	168	.	.
Februar	119	125	120	122	.	.	156	148	166	155	171	151	148	167	145	156
März	119	126	120	121	.	.	156	149	166	154	171	152	148	167	.	.
April	119	125	120	122	137	136	155	148	166	153	172	154	147	166	.	.
Mai	119	125	120	122	.	.	156	148	164	152	172	153	147	166	145	155
Juni	120	126	121	122	.	.	156	148	165	152	172	153	147	166	.	.
Juli	121	128	121	122	137	136	156	149	165	153	172	154	147	164	.	.
August	121	128	121	123	.	.	156	149	166	154	172	153	147	166	143	148
September	121	129	121	123	.	.	158	152	167	155	173	154	146	162	.	.
Oktober	123	131	122	123	139	140	160	153	168	157	175	154	147	164	.	.
November	123	133	122	124	.	.	160	153	170	158	175	154	148	166	142	146
Dezember	123	132	122	124	.	.	160	152	170	158	174	152	148	166	.	.
1960																
Januar	123	132	121	123	140	141	160	153	172	159	175	153	148	165	.	.
Februar	123	131	121	123	.	.	160	153	172	159	174	152	148	164	142	146
März	123	131	121	122	172	159	175	153	147	.	.	.
April
Mai
Juni

Zeit	noch: Europäische Länder															
	Italien		Jugo- slawien ³⁾		Luxem- burg		Nieder- lande		Nor- wegen		Österreich (Wien)		Portugal (Lissabon)		Schweden	
	Ins- gesamt	Ernäh- rung	Ins- gesamt	Ernäh- rung	Ins- gesamt	Ernäh- rung	Ins- gesamt	Ernäh- rung	Ins- gesamt	Ernäh- rung	Ins- gesamt	Ernäh- rung	Ins- gesamt	Ernäh- rung	Ins- gesamt	Ernäh- rung
Indexgruppen ¹⁾	E. W. H. B. V.		E. G. W. H. B. M. D. V.		E. H. B. V.		E. G. W. B. St. V.		E. G. W. H. B. V.		E. G. W. H. B. M. V.		E. W. H. B. V.		E. G. W. H. B. M. V.	
Orig.-Basis	1938		1958		I. 1948		1951		1949		IV 1945		VII 1948 — VI 1949		1949	
1951	110	107	98	107	108	103	110	109	116	118	128	127	99	96	116	117
1952	114	111	75	68	110	107	111	112	126	134	150	151	98	96	125	131
1953	117	114	100	100	110	108	111	113	129	136	142	142	99	99	127	134
1954	120	117	99	100	111	110	115	117	135	147	147	151	99	98	128	134
1955	123	120	110	116	111	109	116	120	136	146	148	150	98	98	132	141
1956	129	125	116	125	111	110	119	123	141	153	153	156	103	104	138	151
1957	132	126	120	126	116	114	131	130	144	153	156	156	105	105	144	154
1958	138	131	123	132	117	113	134	130	151	166	160	159	107	106	150	160
1959	137	127	126	137	118	114	135	133	155	170	163	161	108	109	151	162
1959																
Januar	137	127	126	136	118	114	133	129	156	173	163	164	108	110	151	161
Februar	137	127	127	139	117	113	134	130	155	172	164	167	108	109	151	160
März	136	126	127	138	117	112	133	128	154	167	159	155	109	111	151	160
April	137	126	127	138	117	112	132	127	154	168	160	156	106	107	150	159
Mai	137	126	128	139	116	112	133	128	155	169	161	159	105	105	151	160
Juni	137	126	126	134	118	113	133	130	155	169	166	168	104	104	150	159
Juli	137	126	125	133	118	114	136	136	155	170	164	164	106	106	150	160
August	137	126	123	129	119	116	138	140	156	171	162	161	107	107	151	162
September	138	127	125	132	119	115	137	135	156	170	162	160	108	109	152	165
Oktober	139	128	127	137	118	114	137	135	156	171	162	159	109	111	152	165
November	139	128	130	141	118	114	138	137	156	170	164	162	110	112	152	165
Dezember	140	129	128	139	118	114	138	137	156	170	163	162	111	114	153	166
1960																
Januar	141	129	137	142	118	114	138	139	155	168	163	161	110	112	157	174
Februar	140	128	137	142	117	113	138	137	155	168	163	161	110	113	157	172
März	156	169
April
Mai
Juni

* Teilweise mußten Umbasierungen von Originalzahlen ohne Dezimalstellen vorgenommen werden, so daß geringfügige Abweichungen gegenüber anderen Umrechnungen auftreten können. Ein waagerechter Strich über einer Zahlenangabe bedeutet, daß entweder im Original-Basiszeitraum, in der Gewichtung oder dem Warenkorb Veränderungen eingetreten sind, die einen Vergleich der neuen mit den vorangegangenen Zahlen nur bedingt zulassen. Ist innerhalb der „Indexgruppen“ bei den einzelnen Ländern „W“ (= Wohnung bzw. Miete) mit aufgeführt, so handelt es sich bei der dargestellten Reihe um einen Preisindex für die Lebenshaltung, fehlt „W“, um einen Index der Einzelhandelspreise.

¹⁾ E = Ernährung, G = Genußmittel und Getränke (soweit nicht unter Gruppe E enthalten), W = Wohnung bzw. Miete, H = Heizung und Beleuchtung, B = Bekleidung (einschl. Schuhwerk), M = Mobilar und Hausrat, D = Dienstleistungen, St = direkte Steuern, V = Verschiedenes (u. a. einschl. Reinigung und Körperpflege, Bildung und Unterhaltung, Verkehr bzw. Reisen, soweit nicht unter Gruppe D enthalten). — ²⁾ Umbasiert nach London und Cambridge Economic Service. — ³⁾ Umbasiert auf 1953 = 100.

Preise und Löhne
Preisindex für die Lebenshaltung bzw. Index der Einzelhandelspreise*
1950 = 100

Zeit	noch: Europäische Länder						Außereuropäische Länder							
	Schweiz		Spanien		Türkei (Istanbul)		Ägypten (Kairo)		Argentinien (Buenos Aires)		Australien		Kolumbien (Bogota)	
	Ins- ²⁾ gesamt	Ernäh- rung	Ins- gesamt	Ernäh- rung	Ins- gesamt	Ernäh- rung	Ins- gesamt	Ernäh- rung	Ins- gesamt	Ernäh- rung	Ins- gesamt	Ernäh- rung	Ins- gesamt	Ernäh- rung
Indexgruppen ¹⁾	E. W. H. B. V.		E. W. B. M. V.		E. W. H. B. V.		E. W. H. B. V.		E. W. H. B. M. V.		E. W. H. B. V.		E. W. H. B. V.	
Orig.-Basis	VIII 1939		VII 1936		1938		VI—VIII 1939		1943		VII 1952 — VI 1953		VII 1954 — VI 1955	
1951	105	103	109	110	98	96	110	106	137	136	121	130	109	109
1952	108	105	107	105	104	103	109	104	190	198	141	161	106	103
1953	107	105	109	105	108	107	101	96	197	203	148	168	114	113
1954	107	107	110	106	118	116	97	98	205	201	149	170	124	126
1955	108	108	115	111	128	122	97	99	230	223	153	176	123	122
1956	110	110	122	119	146	141	99	101	259	255	162	189	131	132
1957	112	112	135	134	164	157	103	106	325	340	164	187	151	158
1958	114	113	153	153	184	173	103	107	428	467	169	189	173	182
1959	114	110	164	165	103	108	890	...	174	194	185	188
1959														
Januar	114	112	161	163	215	208	103	107	639	768	.	.	182	182
Februar	114	111	162	164	223	209	104	108	697	847	172	192	182	182
März	114	111	163	164	224	210	104	108	748	896	.	.	185	187
April	113	110	164	165	226	211	104	108	810	956	.	.	190	196
Mai	113	109	164	166	226	211	103	106	890	1079	173	194	189	203
Juni	113	109	163	164	232	...	102	105	951	1157	.	.	189	200
Juli	113	109	163	164	240	...	103	107	980	1168	.	.	185	191
August	113	110	163	163	103	107	1017	1209	175	195	184	184
September	114	111	164	165	104	109	1035	1231	.	.	184	184
Oktober	114	111	165	165	104	110	1041	1222	.	.	184	183
November	114	111	165	165	104	109	1062	1249	176	195	185	184
Dezember	114	111	167	167	104	109	1093	186	185
1960														
Januar	114	110	166	165	1133	187	187
Februar	114	110	1140	187	186
März
April
Mai
Juni

Zeit	noch: Außereuropäische Länder															
	Brasilien (Sao Paulo)		Chlle (Santiago)		Indien (Bombay)		Japan		Kanada		Mexiko (MexikoStadt)		Süd- afrikanische Union ²⁾		Vereinigte Staaten	
	Ins- gesamt	Ernäh- rung	Ins- gesamt	Ernäh- rung	Ins- gesamt	Ernäh- rung	Ins- gesamt	Ernäh- rung	Ins- gesamt	Ernäh- rung	Ins- gesamt	Ernäh- rung	Ins- gesamt	Ernäh- rung	Ins- gesamt	Ernäh- rung
Indexgruppen ¹⁾	E. W. H. B. M. D. V.		E. W. B. V.		E. W. H. B. V.		E. W. H. B. V.		E. W. H. B. D. V.		E. B. V.		E. W. H. B. V.		E. W. H. B. M. D. V.	
Orig.-Basis	1951		XII 1957		VII 1933 — VI 1934		1955		1949		1939		1938		1947—1949	
1951	108	105	122	126	105	105	116	115	110	114	113	114	107	107	108	111
1952	133	136	149	161	108	108	122	120	113	114	129	134	117	126	110	113
1953	163	183	187	196	116	119	130	127	112	110	127	129	121	132	111	111
1954	192	218	322	365	115	115	139	137	113	109	133	134	123	133	112	111
1955	230	259	565	622	108	106	137	133	113	109	153	156	127	138	111	110
1956	277	318	889	969	113	112	138	131	115	111	161	168	129	141	113	110
1957	332	356	1182	1372	118	118	142	136	118	116	171	178	133	146	117	114
1958	382	400	1419	1475	126	128	141	135	122	119	189	199	138	151	120	119
1959	526	576	1968	2041	131	...	143	136	123	118	195	201	139	151	121	117
1959																
Januar	450	456	1642	1700	127	127	142	134	123	119	196	205	139	152	120	118
Februar	468	487	1717	1724	127	128	141	135	122	118	194	203	139	151	120	117
März	487	524	1798	1778	128	130	141	135	122	117	192	200	139	152	120	116
April	495	531	1848	1889	128	129	142	135	122	116	194	200	139	151	121	116
Mai	500	535	1908	1969	130	131	141	132	122	115	195	200	139	151	121	116
Juni	508	545	1949	2037	132	134	142	134	122	116	196	203	140	152	121	117
Juli	516	549	2049	2178	133	136	142	135	122	116	195	201	139	151	121	118
August	547	598	2096	2184	134	137	145	139	123	117	195	200	139	150	121	117
September	555	609	2125	2233	134	139	143	136	124	119	195	199	139	150	122	117
Oktober	577	660	2161	2353	136	141	145	139	124	121	196	199	140	151	122	117
November	597	695	2134	2259	135	139	145	137	125	121	196	199	140	152	122	117
Dezember	610	716	2121	2235	134	...	145	136	124	119	197	200	140	153	122	116
1960																
Januar	2149	2288	146	137	124	119	140	153	122	116
Februar	2153	2269	124	118	140	153	122	116
März
April
Mai
Juni

¹⁾ E = Ernährung, G = Genußmittel und Getränke (soweit nicht unter Gruppe E enthalten), W = Wohnung bzw. Miete, H = Heizung und Beleuchtung, B = Bekleidung (einschl. Schuhwerk), M = Mobiliar und Hausrat, D = Dienstleistungen, St = direkte Steuern, V = Verschiedenes (u. a. einschl. Reinigung und Körperpflege, Bildung und Unterhaltung, Verkehr bzw. Reisen, soweit nicht unter Gruppe D enthalten). — ²⁾ Ab März 1950 einschl. der Gruppen „Reinigung“ und „Verschiedenes“. — ³⁾ Nur weiße Bevölkerung.

Preise und Löhne

Durchschnittliche Bruttoverdienste bzw. Tariflohnindizes der Arbeiter in der verarbeitenden Industrie

Zeit	Monatsverdienste			Wochenverdienste					Stundenverdienste						
	Jugo- slawien 1) 2)	Argen- tinien	Japan	BR Deutsch- land ⁴⁾	Großbritan- nien u. Nord- irland ⁵⁾	Irland ⁶⁾	Kanada	Vereinigte Staaten	BR Deutsch- land o. Berlin ⁴⁾	Belgien 1) 5)	Däne- mark ⁹⁾	Finnland 1) 2)	Frankreich 8) 10)	Großbritan- nien u. Nord- irland	Irland ⁶⁾
	alle Arbeiter														
	Dinara	Pesos	1000 Yen	DM	Shillings / Pence	kan\$	US-\$	Pf	Francs	Kronen	Finnmark	Francs	Pence		
1950 JD	.	588	.	60,54	127. 5	86. 3	44,03	59,33	126,1	.	3,07	117	98 ¹¹⁾	33,5	23,0
1952 JD	.	916	12,0	74,00	150,10	103. 0	53,83	67,97	155,7	.	3,66	164	138	39,6	27,6
1953 JD	8 122	999	13,5	77,87	159. 4	108,11	56,25	71,69	162,5	23,07	3,76	164	141	41,7	29,0
1954 JD	8 690	1 163	14,3	80,99	170,10	112. 1 ⁸⁾	57,43	71,86	166,8	24,14	3,89	169	151	44,3	29,9 ⁵⁾
1955 JD	9 015	1 301	14,6	86,85	185. 9 ⁵⁾	117. 8	59,45	76,52	177,9	24,89 ⁵⁾	4,07	176	163 ⁷⁾	48,0 ⁵⁾	31,3
1956 JD	9 830	1 478	16,0	92,96	198. 6	123. 1	62,40	79,99	193,5	27,41	4,38	196	184	51,8	33,0
1957 JD	10 960	1 950	16,6	98,75	211. 2	127. 4	64,96	82,39	212,5	29,23	4,62	206	202	55,3	34,2
1958 JD	11 330	2 722	16,4	103,91	215. 3	135,10 ⁷⁾	66,77	83,50	227,3	27,91	4,80	217	225 ⁷⁾	57,0	36,4 ⁷⁾
1959 JD	.	.	.	110,11	227. 3	.	.	89,48	240,7	.	.	229	.	59,2	.
1959															
Januar	12 080	3 099	14,6	.	.	.	69,28	87,38
Februar	11 140	3 292	15,0	103,15	.	.	69,81	88,00	232,0	.	4,96	225	.	.	.
März	12 030	4 066	14,5	.	136. 3	.	69,40	89,24	36,7
April	12 180	4 037	15,2	.	220. 6	.	70,01	89,87	57,9	.
Mai	12 470	3 956	15,0	109,52	.	.	70,90	90,32	238,5	.	5,18	229	.	.	.
Juni	13 010	4 147	19,7	.	139. 9	.	70,63	91,17	37,3
Juli	14 020	4 330	22,9	.	.	.	69,90	89,65
August	13 510	4 058	16,0	111,89	.	.	69,56	88,70	242,5	.	.	230	.	.	.
September	13 720	3 318	15,6	.	.	.	71,13	89,47
Oktober	14 140	4 005	.	.	227. 3	.	71,64	89,06	59,2	.
November	.	4 785	.	114,93	.	.	71,10	88,98	248,4	.	.	232	.	.	.
Dezember	92,16
1960															
Januar	92,29
Februar	90,97
März
April
Mai
Juni

¹⁾ Einschl. Bergbau. — ²⁾ Einschl. Energiewirtschaft. — ³⁾ Einschl. Sonderzulagen. — ⁴⁾ Einschl. Baugewerbe, ohne Bergbau und ohne Energiewirtschaft. — ⁵⁾ Stand im Oktober. — ⁶⁾ Bis 1953 einschl. Bergbau. — ⁷⁾ Stand im September. — ⁸⁾ Einschl. Baugewerbe. — ⁹⁾ Land-
desdurchschnitt, errechnet aus Angaben für einzelne Berufe in der verarbeitenden Industrie und im Handwerk, Baugewerbe, Verkehrs-
wirtschaft und Dienstleistungen. — ¹⁰⁾ Einschl. Handel, Verkehrswirtschaft und Dienstleistungen. — ¹¹⁾ Facharbeiter. — ¹²⁾ Einschl. Handel
sowie der privaten Verkehrswirtschaft. — ¹³⁾ Stundenlöhne. — ¹⁴⁾ Einschl. Baugewerbe (einschl. öffentlicher Arbeiter), Handel, Verkehrs-
wirtschaft (ausschl. Staatsbahnen und der öffentlichen Pariser Verkehrsbetriebe) sowie sanitäre Dienstleistungen. — ¹⁵⁾ Stand am
1. Januar. — ¹⁶⁾ Wochenlöhne. — ¹⁷⁾ Einschl. Landwirtschaft, Handel, Verkehrswirtschaft, Dienstleistungen und öffentlicher Versorgungs-
betriebe. — ¹⁸⁾ Stand im Dezember. — ¹⁹⁾ Index errechnet aufgrund von tariflichen Nettolöhnen in Industrie und Gewerbe für verheiratete
Arbeiter mit 2 Kindern in Wien (ohne Kinderbeihilfe). — ²⁰⁾ Einschl. Verkehrswirtschaft und Dienstleistungen. — ²¹⁾ Einschl. Landwirtschaft.

ALLGEMEINE STATISTIK DES AUSLANDES

Unter diesem Titel werden folgende zusammenfassende auslandsstatistische Veröffentlichungen des Statistischen Bundesamtes herausgegeben:

INTERNATIONALE MONATSAHLEN

Erscheinungsfolge monatlich — Umfang ca. 40 Seiten — Format DIN A 4
Jahresbezugspreis DM 25,—, Bezugspreis je Heft DM 2,50.

LÄNDERBERICHTE

Argentinien	1958, 1959	Japan	1956, 1957
Australien (vergriffen)	1957	Jordanien	1959
Belgien-Luxemburg*	1957, 1958, 1959	Kanada	1955, 1956, 1957, 1958
Brasilien	1957, 1959	Libanon	1959
Frankreich	1955, 1956, 1957, 1958, 1959	Niederlande	1955, 1956, 1957, 1958, 1959
Indien	1957, 1960	Saudisch-Arabien und Aden	1959
Indonesien	1958	Schweden	1958
Irak	1959	Sowjetunion	1960
Iran	1959	Südafrikanische Union	1958, 1959
Israel	1958	Türkei	1955, 1959
Italien	1956, 1957, 1958, 1959	Vereinigte Arabische Republik und Jemen* (vergriffen)	1958

Erscheinungsfolge unregelmäßig — Umfang ca. 50 Seiten — Format DIN A 4
Bezugspreis je Heft DM 3,—, je Doppelheft (*) DM 5,—.

Weitere Länderberichte befinden sich in Vorbereitung

DIE STATISTIK IN DEN INTERNATIONALEN ORGANISATIONEN

Heft 1: **Weltorganisationen** — Stand Mitte 1955 (vergriffen)

Heft 2: **Regionale Organisationen** — Stand Juli 1956

Umfang 30 und 28 Seiten — Format DIN A 4 — Bezugspreis je Heft DM 1,50

Heft 3: **Die Arbeiten der Konferenz Europäischer Statistiker 1953—1959**

Umfang 16 Seiten — Format DIN A 4 — Bezugspreis je Heft DM 1,—

V E R L A G W. K O H L H A M M E R G m b H., M A I N Z

Abteilung Veröffentlichungen des Statistischen Bundesamtes



RHEINDRUCK BOPPARD