

Allgemeine
Statistik
des Auslandes

INTERNATIONALE MONATSZAHLEN

Januar 1960



HERAUSGEBER: STATISTISCHES BUNDESAMT · WIESBADEN
W. KOHLHAMMER-VERLAG

**Allgemeine
Statistik
des Auslandes**

INTERNATIONALE MONATSZAHLEN

Januar 1960



Jahrgang 1960 · Heft 1

HERAUSGEBER: STATISTISCHES BUNDESAMT · WIESBADEN
VERLAG: W. KOHLHAMMER G.M.B.H. / STUTTGART UND MAINZ

Inhalt

Das Inhaltsverzeichnis enthält jeweils alle seit dem Januarheft 1959 veröffentlichten Tabellen.
+ an der Seitenzahl kennzeichnet die Tabellen des vorliegenden Berichtes.

	Bericht		Seite	Erscheinungsfolge
	Januar	1960	5 +	monatl.
Vorbemerkung				
Graphische Darstellungen				
Weltproduktion	Nov./Dez.	1959	6	vj.
Internationale Wirtschaftskurven	Januar	1960	6 +	monatl. wechselnd
Maße und Gewichte	"		8 +	monatl.
Sondertabellen				
Volkswirtschaftliche Gesamtrechnungen				
Entwicklung des Bruttosozialprodukts in den OEEC-Ländern, Kanada und den Vereinigten Staaten	April	1959	9	unregelm.
Entstehung und Verwendung des Sozialprodukts in den Ländern des Gemeinsamen Marktes	"		11	"
Bevölkerung				
Millionenstädte der Erde	Sept./Okt.	1959	9	unregelm.
Lebenserwartung	"		10	"
Ehescheidungen	"		11	"
Gesundheitswesen				
Heil- und Pflegepersonal	Sept./Okt.	1959	12	unregelm.
Unterricht und Bildung				
Bildungsanstalten	Juli	1959	9	unregelm.
Buchproduktion	"		13	"
Fernseh-Rundfunkstationen	"		15	"
Fernseh-Rundfunkteilnehmer	"		15	"
Ton-Rundfunkstationen	"		15	"
Ton-Rundfunkteilnehmer	August	1959	9	"
Erwerbstätigkeit				
Streiks und Aussperrungen	Sept./Okt.	1959	14	unregelm.
Land- und Forstwirtschaft, Fischerei				
Anbau und Ernte von				
Weizen	März	1959	9	unregelm.
Roggen	"		10	"
Gerste	"		11	"
Hafer	"		12	"
Mais	"		13	"
Reis	"		14	"
Kartoffeln	August	1959	10	"
Süßkartoffeln und Yamwurzeln	"		10	"
Trockenerbsen	"		10	"
Linsen	"		11	"
Trockenbohnen	"		11	"
Saubohnen	"		12	"
Zuckerrüben und Rübenzucker (Erzeugung)	"		12	"
Äpfeln (Ernte)	Februar	1959	9	"
Birnen (Ernte)	"		10	"
Citrusfrüchten	August	1959	13	"
Datteln (Ernte)	Nov./Dez.	1959	9	"
Feigen	"		9	"
Rosinen	"		10	"
Oliven (Ernte) und Olivenöl	"		10	"
Trauben	"		16	"
Zwiebeln	Februar	1959	11	"
Kopra (Ernte)	Januar	1960	9 +	"
Kaffee	Februar	1959	12	"
Kakao	"		13	"
Tabak	Januar	1960	9 +	"
Baumwolle	August	1959	14	"
Flachs (Lein)	"		14	"
Jute und verwandten Faserpflanzen	"		14	"
Hanf	"		15	"
Hartfasern (Gewinnung)	"		15	"
Sonnenblumensamen	Januar	1960	10 +	"
Sojabohnen	"		10 +	"
Palmkerne (Ernte) und Palmöl (Gewinnung)	"		10 +	"
Leinsamen	Juni, Nov./Dez.	1959	9/12	"
Raps	"		9/12	"
Erdnüssen	"		10/13	"
Sojabohnen	Juni	1959	10	"
Baumwoollsamen	Juni, Nov./Dez.	1959	11/14	"
Viehbestand				
Pferde	März	1959	15	unregelm.
Schweine	"		16	"
Schafe	"		16	"
Ziegen	"		15	"
Geflügel	August	1959	16	"
Trauben (Ernte) und Weinerzeugung	Nov./Dez.	1959	15	"
Hühnereier	"		16	"
Milcherzeugung	August	1959	13	"
Erzeugung von Fleisch	Februar	1959	14	"

	Bericht	Seite	Erscheinungsfolge
Geschätzter Kalorienwert und Proteininhalt der Lebensmittelversorgung je Einwohner			
Netto-Lebensmittelversorgung je Einwohner	Februar 1959	15	unregelm.
Geschätzter Kalorienwert der Netto-Lebensmittelversorgung je Einwohner	Nov./Dez. 1959	17	"
Geschätzte Verfütterung von Brotgetreide, Futtergetreide und Hackfrüchten	"	19	"
Wolle (Reinbasis)	"	21	"
Gewinnung von Häuten und Fellen	August 1959	15	"
Fischfänge	Nov./Dez 1959	22	"
Walfang	Mai 1959	9	"
Walverarbeitung	"	10	"
Landstationen und Walfangflotten in Betrieb	"	11	"
Verbrauch von Schädlingsbekämpfungsmitteln	"	11	"
	"	16	"
Industrie und Energiewirtschaft			
Produktion ausgewählter Erzeugnisse			
Manganerz	Sept./Okt. 1959	15	unregelm.
Zinnerz	"	15	"
Nickelerz (Ni-Inhalt)	"	15	"
Bauxit	"	15	"
Chromerz (Cr ₂ O ₃ -Inhalt)	"	16	"
Antimonerz (Sb-Inhalt)	"	16	"
Wolframerz (WO ₃ -Inhalt)	"	16	"
Vanadiumerz (V-Inhalt)	"	16	"
Gold	"	17	"
Silber	"	17	"
Platin	"	17	"
Molybdänerz (Mo-Inhalt)	"	17	"
Dachziegel	"	17	"
Asbest	"	18	"
Zement	"	18	"
Mauerziegel	"	18	"
Magnesit	"	19	"
Diamanten	"	19	"
Aluminium	"	19	"
Magnesium	"	19	"
Quecksilber	"	19	"
Hüttenkupfer	"	20	"
Zinn	"	20	"
Kadmium	"	20	"
Kobaltinhalt von Erzen	"	20	"
Wollgarne	"	21	"
Wollgewebe	"	21	"
Herstellung von Tabakwaren	"	22	"
Zellwolle von Reyon	"	24	"
Synthetischer Kautschuk	"	24	"
Kautschuk aus Abfällen	"	24	"
Schwefelsäure (100 % H ₂ SO ₄)	Juni 1959	12	"
Salzsäure (100 % HCl)	"	12	"
Salpetersäure (100 % HNO ₃)	"	13	"
Ätznatron	"	13	"
Soda	"	14	"
Naturbenzin	"	14	"
Erzeugnisse der Mineralölverarbeitung	Mai 1959	12	"
Erzeugung und Verbrauch von Handelsdüngern	Januar 1960	11 +	"
Bierausstoß	"	15 +	"
Verbrauch ausgewählter Erzeugnisse			
Zinn	Juni 1959	15	unregelm.
Stahlverbrauch	Mai 1959	16	"
Baumwolle	Juni 1959	16	"

Laufende Tabellen

Weltproduktion			
Elektrizität, Brenn- und Rohstoffe	Nov./Dez. 1959	25	vj.
Bevölkerung			
Fläche und Bevölkerung wichtiger Länder	Januar 1960	16 +	hj.
Bevölkerung nach Paktssystemen	"	16 +	"
Eheschließungen	"	17 +	"
Geborene	"	18 +	"
Gestorbene	"	19 +	"
Säuglingssterblichkeit	"	20 +	"
Erwerbstätigkeit			
Index der Beschäftigten in der verarbeitenden Industrie	Nov./Dez. 1959	26	vj.
Arbeitslosigkeit	"	27	"
Industrie und Energiewirtschaft			
Index der industriellen Produktion	Januar 1960	21 +	monatl.
Produktion ausgewählter Erzeugnisse			
Steinkohle	"	22 +	"
Eisenerz	"	23 +	"
Erdöl	"	24 +	"
Roheisen	"	25 +	"
Rohstahl	"	26 +	"
Blei	"	27 +	"
Zink	"	27 +	"
Stromerzeugung	"	28 +	"
Gaserzeugung (Gewinnung von Erdgas und Gaserzeugung)	"	29	"

		Bericht	Seite	Erscheinungsfolge
Handel				
Außenhandel, Ein- und Ausfuhrwerte	Januar 1960	30 +	monatl.
Index des Außenhandelsvolumens	"	34 +	"
Verkehr				
Eisenbahngüterverkehr, Betriebsnettotonnenkilometer	Januar 1960	35 +	monatl.
Geld und Kredit				
Stückgeldumlauf und Bankeinlagen	Januar 1960	36 +	"
Gold- und Devisenbestände der Zentralnotenbanken	"	38 +	hj.
Preise				
Index der Großhandelspreise	Januar 1960	40 +	monatl.
Index der Grundstoffpreise	"	41 +	"
Preisindex der Lebenshaltung	"	42 +	"
Löhne				
Monats-, Wochen- und Stundenverdienste in der Industrie	Januar 1960	44 +	monatl.

Redaktionsschluß am 20. 12. 1959

Nachdruck — auch auszugsweise — nur mit Quellenangabe gestattet.

Vorbemerkung

Die Internationalen Monatszahlen enthalten aus der Fülle des ausländischen statistischen Materials diejenigen Zahlenreihen, die für die außenwirtschaftlichen Beziehungen der Bundesrepublik von besonderer Bedeutung sind oder wichtige Anhaltspunkte für einen Vergleich der Entwicklung der deutschen Wirtschaft mit der des Auslandes bieten.

Als Quelle dienen die vom Statistischen Amt der Vereinten Nationen für das „Monthly Bulletin of Statistics“ ausgewählten Serien sowie die statistischen Veröffentlichungen der den UN angeschlossenen internationalen Körperschaften (FAO, International Monetary Fund usw.).

Die Zahlen werden soweit möglich nach den vorliegenden Originalquellen der betreffenden Länder ergänzt und laufend — ohne besondere Kennzeichnung — nach dem neuesten Stand berichtet. Vorläufige und berichtigte Zahlen werden, abgesehen von Ausnahmefällen, nicht als solche gekennzeichnet.

Die Angaben für die Bundesrepublik Deutschland beziehen sich in der Regel nur auf das Gebiet nach dem Stand vor dem 1. Januar 1957, d. h. ohne das Saarland. Unter der Bezeichnung „Bundesrepublik Deutschland“ ist das Bundesgebiet ohne Saarland und Berlin zu verstehen. Das Saarland ist, soweit Zahlen vorhanden sind, in den Tabellen gesondert aufgeführt und nur ausnahmsweise beim Außenhandel ab 1949 in den Zahlen von Frankreich enthalten. Abweichungen von dieser Regelung sind durch Fußnoten besonders hervorgehoben.

Hinsichtlich der Benutzung der Monatszahlen ist darauf hinzuweisen, daß die Angaben für die einzelnen Länder untereinander nicht immer restlos vergleichbar sind. Durch Fußnoten ist auf wesentliche Unterschiede in der Methode, die die Vergleichbarkeit der Länderergebnisse beeinträchtigen, und auf sonstige Besonderheiten einzelner Reihen aufmerksam gemacht. Im Rahmen des verfügbaren Raumes ist es leider nicht möglich, eine eingehendere oder gar erschöpfende Beschreibung des methodischen Aufbaues der einzelnen Reihen zu bringen. Benutzern der Internationalen Monatszahlen, die sich hierfür interessieren, stehen jedoch im Statistischen Bundesamt die herangezogenen Quellen zur Einsichtnahme zur Verfügung.

Grundsätzliche Änderungen innerhalb der Reihe, die den zeitlichen Vergleich beeinträchtigen, sind durch einen Querstrich in der Zahlenreihe angedeutet.

Abkürzungen und Zeichenerklärungen

DM	=	Deutsche Mark	vH	=	vom Hundert
\$	=	Dollar	vT	=	vom Tausend
£	=	Pfund Sterling	MD bzw. JD	=	Monats- bzw. Jahres-
Mill.	=	Millionen	Ø	=	durchschnitt
Mrd.	=	Milliarden	vj.	=	vierteljährlich
cbm	=	Kubikmeter	hj.	=	halbjährlich
kW	=	Kilowatt			
kWh	=	Kilowattstunde			
—		an Stelle einer Zahl	=		nichts vorhanden
0		an Stelle einer Zahl	=		mehr als nichts, aber weniger als die Hälfte der
					kleinsten Einheit, die in der Tabelle zur Dar-
					stellung gebracht werden kann
.		an Stelle einer Zahl	=		kein Nachweis vorhanden
...		an Stelle einer Zahl	=		Angaben fallen später an.

Abweichungen in den Summen erklären sich durch Runden der Zahlen

INTERNATIONALE WIRTSCHAFTSKURVEN

(Monatsdurchschnitte bzw. Monatszahlen)

— Bundesrepublik Deutschland — Frankreich Großbritannien - - - - - V.St v. Am.

INDEX DER INDUSTRIELLEN PRODUKTION¹⁾ (1950 = 100)

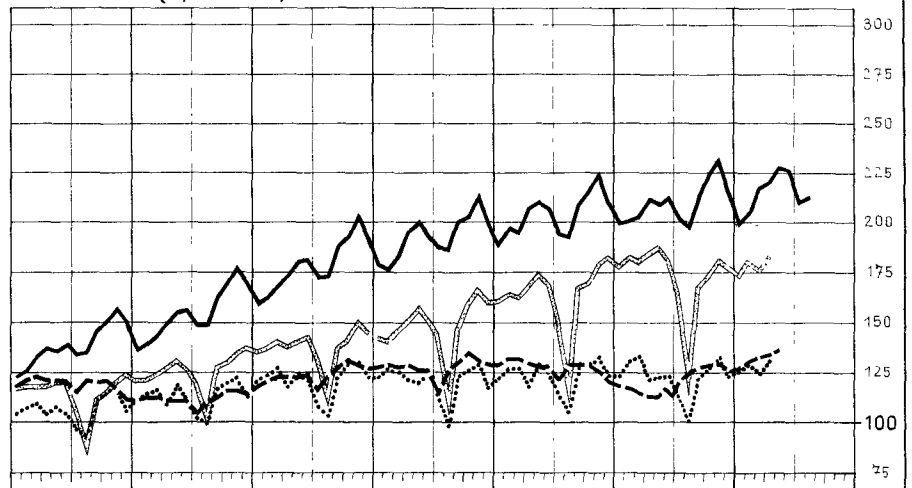
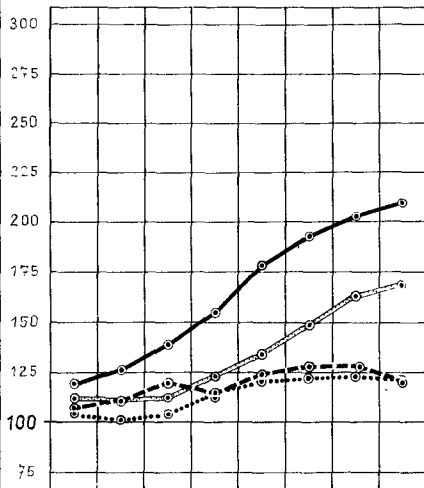

STEINKOHLINFÖRDERUNG^{2) 3)}

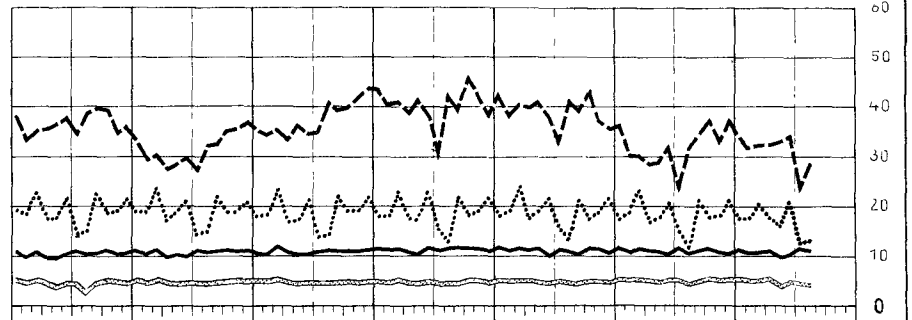
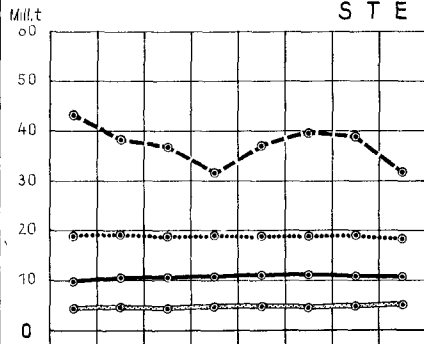

ROHEISENERZEUGUNG^{2) 3)}

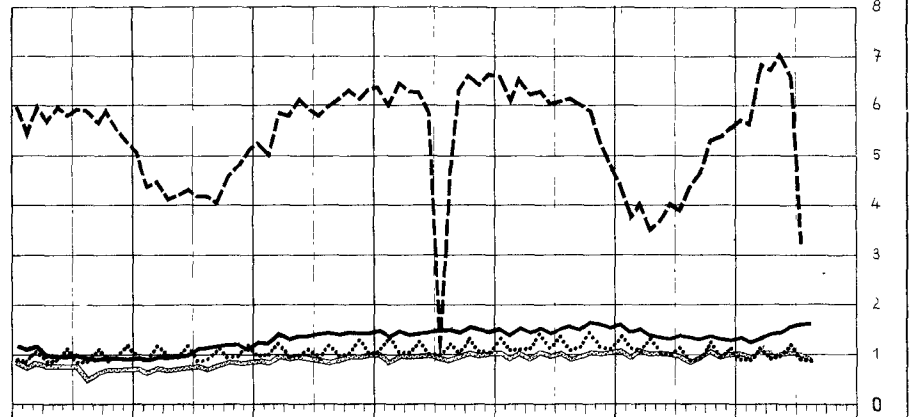
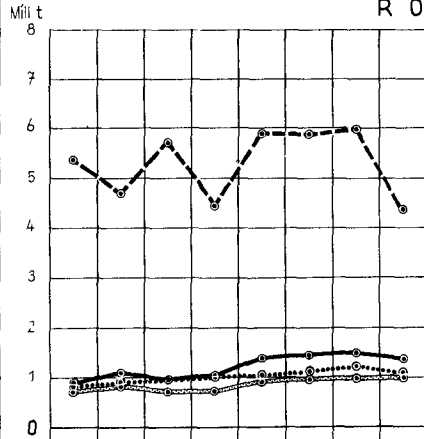

ROHSTAHLERZEUGUNG^{2) 3)}

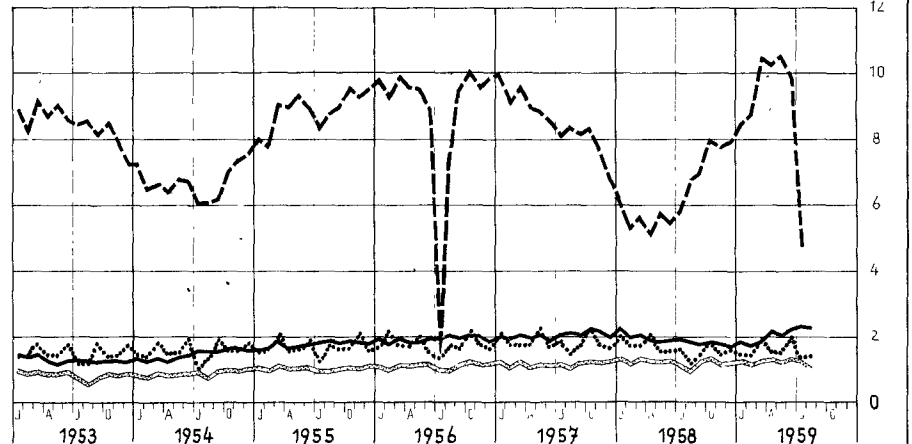
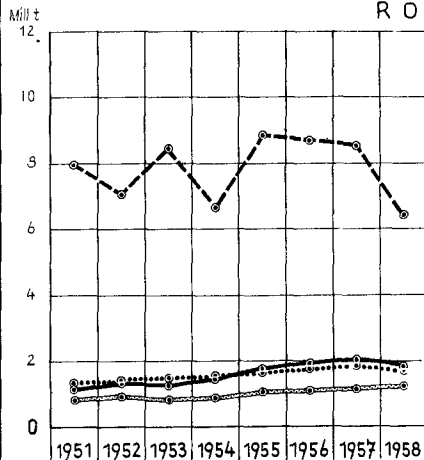

¹⁾ Frankreich Monatszahlen ab Januar 1956 neue Reihe (vergl. Tabellen). - ²⁾ Bundesrepublik Deutschland - Ab 1. Juli 1959 einsch. Saarland -
³⁾ Großbritannien Monatszahlen umfassen 4 bzw. 5 Wochen (vergl. Tabellen)

NOCH: INTERNATIONALE WIRTSCHAFTSKURVEN (Monatsdurchschnitte bzw. Monatszahlen)

— Bundesrepublik Deutschland — Frankreich Großbritannien - - - V.St.v.Am.

G A S E R Z E U G U N G I N G A S W E R K E N ¹⁾

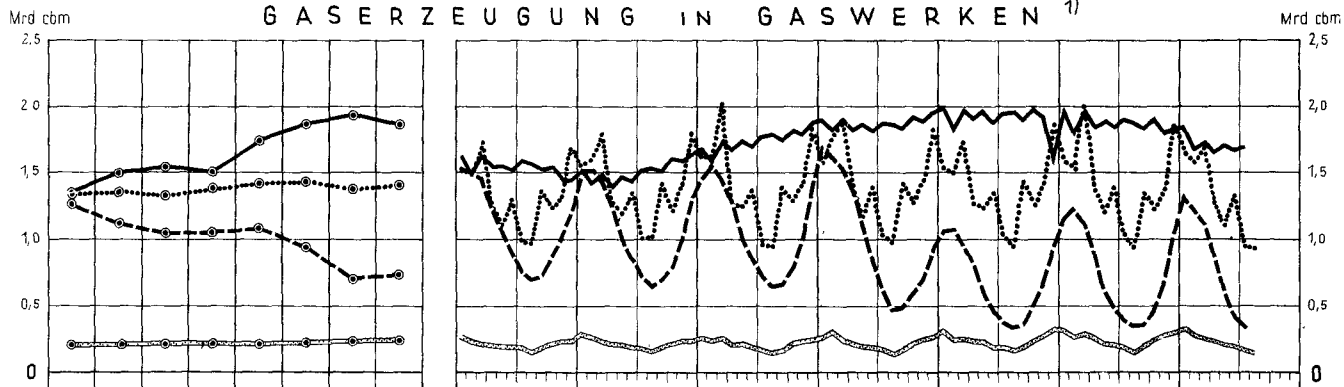

E L E K T R I Z I T Ä T S E R Z E U G U N G

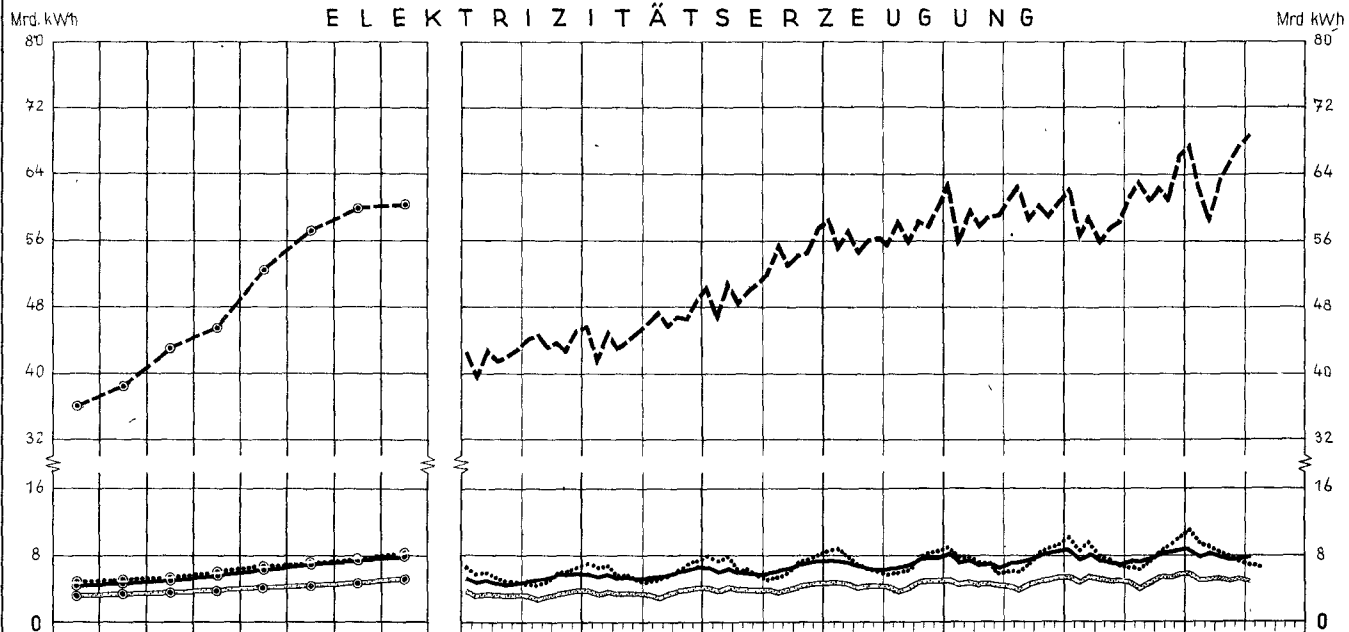

A U S S E N H A N D E L ²⁾ E I N F U H R

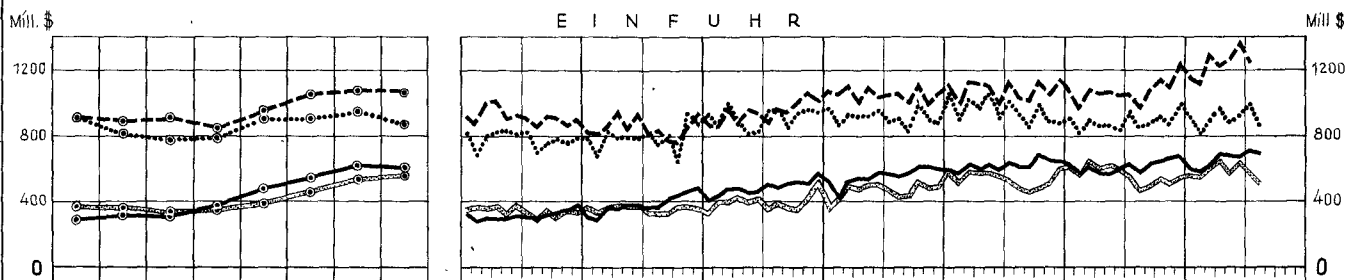

A U S F U H R

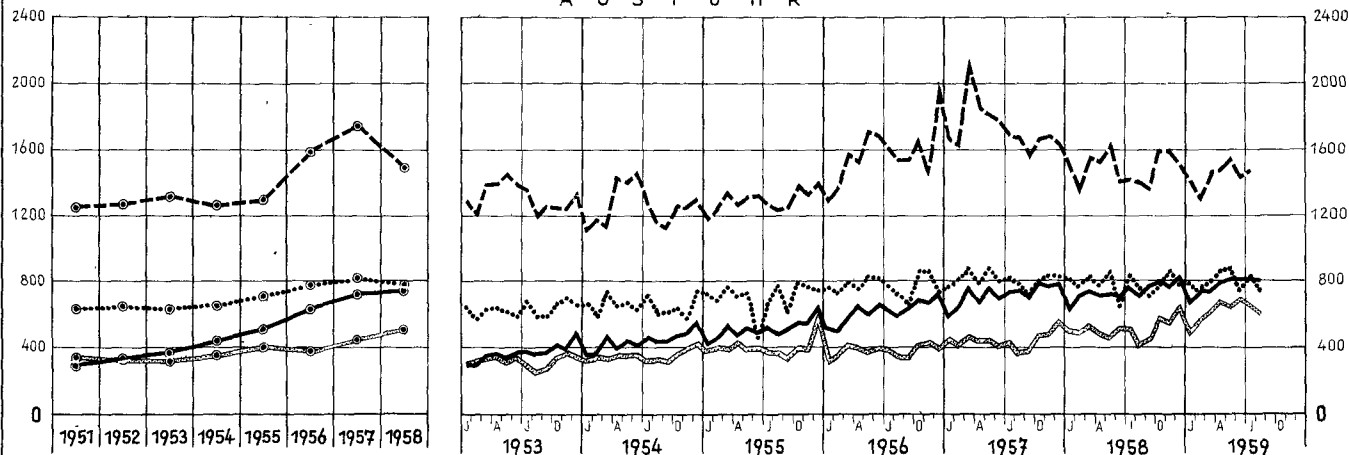

¹⁾ Großbritannien: Monatszahlen umfassen 4 bzw. 5 Wochen (vergl. Tabellen) — ²⁾ Bundesrepublik Deutschland: Ab 1. Juli 1959 einschl. Saarland, Bundesrepublik Deutschland und Frankreich: Spezialhandel, Großbritannien und Vereinigte Staaten: Generalhandel

Maße und Gewichte

Metrisches System		Britisches oder US-System	
Einheit	Gegenwert	Einheit	Gegenwert
Längenmaße			
1 Zentimeter (cm)	0,393 700 in	1 inch (in)	2,540 005 cm
1 Meter (m) = 100 cm	3,280 833 ft	1 foot (ft) = 12 in	0,304 801 m
	1,093 611 yd	1 yard (yd) = 3ft	0,914 402 m
1 Kilometer (km) = 1000 m	0,621 370 mi	1 mile (mi) = 1760 yd	1,609 347 km
Flächenmaße			
1 Quadratzentimeter (qcm)	0,155 000 sq in	1 square inch (sq in)	6,451 626 qcm
1 Quadratmeter (qm) = 10 000 qcm	10,763 865 sq ft	1 square foot (sq ft) = 144 sq in	0,092 903 qm
	1,195 985 sq yd	1 square yard (sq yd) = 9 sq ft	0,836 131 qm
1 Quadratkilometer (qkm) = 100 ha = 1 000 000 qm	0,386 101 sq mi	1 square mile (sq mi) = 640 acres (acs)	2,589 998 qkm
1 Ar (a) = 100 qm	119,598 502 sq yd		
1 Hektar (ha) = 100 a = 10 000 qm	2,471 045 acres (acs)	1 acre (ac) = 4840 sq yds	0,404 687 ha
Raummaße			
1 Kubikzentimeter (ccm)	0,061 023 cu in	1 cubic inch (cu in)	16,387 162 ccm
1 Kubikmeter (cbm) = 1 000 000 ccm	35,314 45 cu ft	1 cubic foot (cu ft) = 1728 cu in	0,028 317 cbm
	1,307 943 cu yd	1 cubic yard (cu yd) = 27 cu ft	0,764 559 cbm
	0,353 145 rt	1 register ton (rt) = 100 cu ft	2,831 7 cbm
Flüssigkeitsmaße			
1 Liter (l)	1,759 79 imp. pt	1 imperial pint (imp. pt)	0,568 25 l
	2,113 42 US pt	1 US liquid pint (liq. pt)	0,473 17 l
	0,879 892 imp. qt	1 imperial quart (imp. qt) = 2 imp. pt	1,136 50 l
	1,056 710 US qt	1 US liquid quart (liq. qt) = 2 liq. pt	0,946 333 l
1 Hektoliter (hl) = 100 l	21,997 3 imp. gal	1 imp. gallon (imp. gal) = 4 imp. qt	0,045 460 hl
	26,417 8 US gal	1 US gallon (US gal) = 4 liq. qt	0,037 853 hl
Gewichte			
1 Pfund (Pfd) = 0,5 kg	17,636 976 avdp. oz	1 avoirdupois ounce (avdp. oz)	28,349 53 g
	16,075 36 troy oz	1 apothecaries' or troy ounce (troy oz) ¹⁾	31,103 496 g
	1,102 31 avdp. lb		
1 Kilogramm (kg) = 2 Pfd	2,204 622 avdp. lb	1 avoirdupois pound (avdp. lb) = 16 avdp. oz	0,453 592 kg
	2,679 227 troy lb	1 apothecaries' or troy pound (troy lb)	0,373 242 kg
1 Zentner (z) = 100 Pfd = 50 kg	1,102 311 US cwt	1 US hundredweight (US cwt) = 100 lbs	45,359 242 kg
	0,984 206 brit. cwt	1 Brit. hundredweight (brit. cwt) = 112 lbs	50,802 351 kg
1 Doppelzentner (dz) = 2 z = 200 Pfd = 100 kg	2,204 622 US cwt		
	1,968 412 brit. cwt		
1 Tonne (t) = 10 dz = 20 z = 2000 Pfd = 1000 kg	1,102 311 sh t	1 short ton (sh t) = 2000 lbs	0,907 185 t
	0,984 206 l t	1 long ton (l t) = 2240 lbs	1,016 047 t
Maße für Verkehrsleistungen			
1 Personenkilometer (Pkm)	0,621 370 pass. mi	1 passenger-mile (pass. mi)	1,609 347 Pkm
1 Tonnenkilometer (tkm)	0,684 943 sh t mi	1 short ton-mile (sh t mi)	1,459 975 tkm
	0,611 556 l t mi	1 long ton-mile (l t mi)	1,635 172 tkm

¹⁾ Gold-, Silber-, Juwelen- und Apothekengewicht.

Maße und Gewichte für landwirtschaftliche Produkte

1 metr. t	Gegenwert in		1 US-bushel	Gegenwert in		1 imp. bushel	Gegenwert in	
	US-bushels	imperial bushels		lbs	metr. t		lbs	metr. t
Weizen	36,743	36,743	Weizen	60	0,027 216	Weizen	60	0,027 216
Kartoffeln	36,743	36,743	Kartoffeln	60	0,027 216	Kartoffeln	60	0,027 216
Mengkorn	38,011		Mengkorn	58	0,026 308	Roggen	56	0,025 401
Roggen	39,368	39,368	Roggen	56	0,025 401	Mais	56	0,025 401
Mais	39,368	39,368	Mais	56	0,025 401	Leinsamen	52	0,023 587
Leinsamen	39,368	42,396	Leinsamen	56	0,025 401	Gerste	50	0,022 680
Gerste	45,931	44,092	Gerste	48	0,021 772	Hafer	39	0,017 690
Reis (ungeschält)	48,991		Reis (ungeschält)	45	0,020 412	1 Austral. bushel		
Spelz	61,241		Spelz	36	0,016 329	Roggen	60	0,027 216
Hafer	68,894	56,529	Hafer	32	0,014 515	Leinsamen	56	0,025 401
Sojabohnen	36,743		Sojabohnen	60	0,027 216	Reis	42	0,019 051
						Hafer	40	0,018 144

Sondertabellen
Land- und Forstwirtschaft, Fischerei
Anbau und Ernte von Tabak

Land Gebiet	Anbaufläche		Ernteertrag		Land Gebiet	Anbaufläche		Ernteertrag	
	1957	1958 ₁₎	1957	1958 ₁₎		1957	1958 ₁₎	1957	1958 ₁₎
	1 000 ha		1 000 t			1 000 ha		1 000 t	
Europa					noch: Nord- und Mittelamerika				
Bundesrepublik Deutschland	9	8	21,7	19,7	Puerto Rico	12	12	13,6	11,8 ²⁾
Belgien	1	1	3,0	3,0	Vereinigte Staaten	454	436	750,4	787,5
Bulgarien ²⁾	94	... ²⁾	81,6	...	Insgesamt	670	650	1 000	1 030
Frankreich	28	27 ²⁾	61,3	...	Südamerika				
Griechenland	122	113	105,7 ²⁾	83,2	Argentinien	28	29	24,8	28,0
Italien	51	52	77,1	79,8 ²⁾	Brasilien ⁷⁾	182	178	142,3	140,6
Jugoslawien	56	53	63,3	39,0 ²⁾	Kolumbien ²⁾⁷⁾	22	22	37,6	34,0
Polen u. Ostgeb. d. DR					Paraguay ²⁾	5	5	5,7	5,7
z.Z. unter poln. Verwaltung	31	...	52,0	40,4 ²⁾	Venezuela	6	...	5,9	...
Rumänien	40	...	35,9	26,8 ²⁾	Insgesamt	250	245	225	220
Spanien	17	...	25,0	25,0 ²⁾	Asien				
Tschechoslowakei	7	...	8,9	...	Birma ²⁾	58	58	48,6	49,0 ²⁾
Türkei	170 ²⁾	168	114,2	106,1 ²⁾	China (Taiwan)	10	...	20,6	17,5 ²⁾
Ungarn	22 ²⁾	...	40,3	...	China (Volksrepublik)	390,0	...
Insgesamt (ohne Türkei)	495	480	590	500	Indien ⁷⁾	416 ²⁾	375 ²⁾	298,7	256,0 ²⁾
Afrika					Indonesien ⁷⁾	167 ²⁾	169 ²⁾	71,7	78,0 ²⁾
Algerien	20	...	14,8	15,7 ²⁾	Irak	8	8 ²⁾	4,9	5,3 ²⁾
Rhodesien und Njassaland, Föderation von Nordrhodesien ²⁾	87	88	69,5 ²⁾	86,9 ⁵⁾	Iran ²⁾	22	21	14,3	12,7 ²⁾
Südrhodesien ³⁾⁴⁾					Japan	73	68	145,0	133,5 ²⁾
Njassaland ³⁾					Korea, Süd-	21	22	25,8	30,2
Südafrikanische Union ⁶⁾					Pakistan ⁷⁾	73	79	87,4	91,4
Insgesamt	285	290	170	195	Philippinen	79	83 ²⁾	48,1	50,2
Amerika					Thailand	61	60	66,0	65,2
Nord- und Mittelamerika					Insgesamt (einschl. Türkei)	1 950	1 720	1 390	1 530
Dominikanische Rep.	22 ²⁾	24 ²⁾	20,7	17,6 ²⁾	Australien und Ozeanien				
Kanada	55	55	74,8	91,8 ²⁾	Insgesamt	6	7	8	9
Kuba ²⁾	60	60	52,4	52,8	Welt				
Mexiko ⁷⁾	51	...	69,7	...	(Ohne Sowjetunion)	3 300	3 390	3 380	3 480

1) Vorläufige Zahlen.- 2) Nichtamtlich.- 3) Angepflanzte Fläche.- 4) Auf Farmen und großen Pflanzungen.- 5) Nur "Flue-cured" Tabak.- 6) Handelsjahr beginnt am 1. Mai.- 7) Kalenderjahr.

Ernte von Kopra*

1 000 t

Land Gebiet	1955	1956	1957	1958 ¹⁾	Land Gebiet	1955	1956	1957	1958 ¹⁾
Afrika					Asien				
Nigerien ²⁾	7,2	4,8	...	53,6	Borneo, Brit.-				
Ostafrika, Portug.- ²⁾	47,7	51,8	58,5	53,6	Nord-Borneo	26,4 ³⁾	30,5 ³⁾
Sensibar und Pemba	12,2	12,4	9,2	10,2	Sarawak	293,0	262,7
Sansibar ²⁾	6,5	5,6	8,0	5,6	Ceylon ³⁾	237,4	232,9
Seyschellen ²⁾	11,0	10,0	8,4	11,1	Indien ³⁾	751,0	752,0	727,0	620,0
Tanganjika	4,4	4,6	4,3	3,0	Indonesien ³⁾	146,3	156,6	132,1	110,0
Togo ²⁾					Malaya	1 095,0	1 318,0	1 329,0	1 093,0
Insgesamt	120	120	120	110	Philippinen ⁴⁾	20,5	17,8	26,0	...
Amerika					Vietnam				
Nord- und Mittelamerika					Insgesamt	2 610	2 810	2 710	2 323
Mexiko	87,9	151,6	162,7	84,0 ³⁾	Australien und Ozeanien				
Westindien, Brit.-	10,4	10,9	Australien	79,0	81,6	85,0	84,0
Jamaika	20,0	17,7	10,2	...	Australisch-Neu-Guinea	17,6	16,5	14,0	14,0
Trinidad und Tobago	13,0	11,0	Papua	24,1	27,7	33,8	...
(Brige Inseln ³⁾)					Hebriden, Neue	40,6	41,7	38,9	35,0 ³⁾
Insgesamt	130	200	200	120	Ozeanien, Brit.-				
Südamerika					Fidschi-Inseln	9,4
Guayana, Brit.-	6,2	5,6	5,5	...	Gilbert- und Ellice-Inseln	20,3	22,9 ²⁾	17,6	21,7
Kolumbien ³⁾	13,0	1,6	1,6	...	Salomon-Inseln ³⁾	20,0	19,1 ²⁾	22,5 ³⁾	20,0
Venezuela	Tonga-Inseln	29,4 ³⁾	29,0 ³⁾	24,5 ³⁾	23,5
Insgesamt	30	30	Ozeanien, Franz.- ⁵⁾	11,0	12,7	11,7	...
					Pazifische Inseln ⁵⁾	17,5	20,4	11,7	...
					Samoa, West- ²⁾				
					Insgesamt	280	290	280	280
					Welt	3 180	3 440	3 330	2 860

* Die Angaben beziehen sich nur auf im Erzeugerland selbst gehandelte und ausgeführte Kopra; ohne mit primitiven Mitteln zur Ölgewinnung verarbeitete Kopra. Wo nur Ausfuhrzahlen erhältlich waren, wurde der heimische Verbrauch an Hand der Ölproduktion, des Verbrauchs in der Seifenindustrie usw. nur geschätzt. In dünn besiedelten Gebieten wurden keine Erhebungen vorgenommen. Die Zahlen für Indonesien und einige andere Länder beruhen auf Angaben über Einkäufe einer einzelnen Staatlichen oder privaten Stelle und können zu niedrig geschätzt sein.

1) Vorläufige Zahlen.- 2) Ausfuhr von Kopra und Kokosöl (ausgedrückt im Vergleichswert zu Kopra).- 3) Nichtamtlich.- 4) Erntejahr (12 Monate) endet am 30. Juni des Berichtsjahres.- 5) Treuhandgebiet unter Verwaltung der Vereinigten Staaten.

Land- und Forstwirtschaft, Fischerei

Anbau und Ernte von Sonnenblumensamen

Land Gebiet	Anbaufläche		Ernteertrag		Land Gebiet	Anbaufläche		Ernteertrag	
	1957	1958 ₁₎	1957	1958 ₁₎		1957	1958 ₁₎	1957	1958 ₁₎
	1 000 ha		1 000 t			1 000 ha		1 000 t	
<u>Europa</u>					noch: <u>Afrika</u>				
Bulgarien	209 ²⁾	222 ²⁾	Kenia ³⁾	4	...	2	2
Frankreich	3	2	4	3	Südafrikanische Union	74	...
Italien	4	3	5	5 ²⁾	Tanganjika	15	11
Jugoslawien	82	...	93	80 ²⁾	Insgesamt	110	...
Rumanien	286	...	255	...	<u>Amerika</u>				
Sowjetunion	3 460	3 940	2 800	4 500	Argentinien	1 306	766	759	354
Spanien	3	...	1	...	Chile	36	50	58	...
Türkei	154	138	95	95 ²⁾	Kanda	12 ²⁾	20	5 ²⁾	10
Ungarn	75	...	90	100 ²⁾	Uruguay	170 ²⁾	...	70 ²⁾	...
Insgesamt (ohne Türkei und Sowjetunion)	950	...	750	750	Insgesamt	1 525	993	890	480
<u>Afrika</u>					<u>Welt</u>				
Äthiopien und Eritrea Föderation von	10	...	(ohne Sowjetunion)	2 900	...	1 850	1 400

1) Vorläufige Zahlen.- 2) Nichtamtlich.- 3) Auf Farmen und großen Pflanzungen.- 4) Angesäte Fläche.

Anbau und Ernte von Sojabohnen

Land	Anbaufläche		Ernteertrag		Land	Anbaufläche		Ernteertrag	
	1957	1958 ₁₎	1957	1958 ₁₎		1957	1958 ₁₎	1957	1958 ₁₎
	1 000 ha		1 000 t			1 000 ha		1 000 t	
<u>Europa</u>					noch: <u>Amerika</u>				
Italien	1	1	Vereinigte Staaten	8 428	9 612	13 165	15 633
Jugoslawien	6	8	8	7	Insgesamt	8 635	...	13 472	...
Rumanien	18	...	9	...					
Türkei	6	7	4	5	<u>Asien</u>				
Insgesamt (ohne Türkei)	45	...	30	...	China (Volksrepublik) ³⁾	12 500	9 330	10 000	12 400
					Indonesien	503	504 ³⁾	459	391
<u>Afrika</u>	30	25	Japan	364	347	459	391 ³⁾
					Korea, Süd-	277	...	153	153 ³⁾
					Insgesamt (einschl. Türkei)	13 950	10 770	11 200	13 550
<u>Amerika</u>					<u>Welt</u>				
Brasilien ²⁾	105	...	132	...	(ohne Sowjetunion)	22 700	20 700	24 700	27 600
Kanada	104	106	177	181					

1) Vorläufige Zahlen.- 2) Nur Rio Grande do Sul.- 3) Nichtamtlich.

Ernte von Palmkernen * und Gewinnung von Palmöl **

1000 t

Land Gebiet	Ernte von Palmkernen		Gewinnung von Palmöl		Land Gebiet	Ernte von Palmkernen		Gewinnung von Palmöl		
	1957	1958 ₁₎	1957	1958 ₁₎		1957	1958 ₁₎	1957	1958 ₁₎	
<u>Afrika</u>					<u>Amerika</u>					
Äquatorialafrika, Franz.- 2)	7,3 ³⁾	7,9	Brasilien ⁶⁾⁷⁾	75,0	
Angola 3)	12,3	13,7	Costa Rica	5,4	...	
Gambia 3)	1,2	Mexiko	20,9	19,0	
Ghana 3)	7,1	8,1	Insgesamt	150	
Guinea, Port.- ³⁾	15,9						
Sao Tomé u. Príncipe ³⁾	4,5						
Kamerun, Franz.- 2)	23,4	...	25,4	...	<u>Asien</u>					
Kongo, Belg.-	146,1	143,8	233,5	225,1	Indonesien ⁸⁾	39,5	37,0 ⁷⁾	160,4	150,0 ⁷⁾	
Liberia 3)	10,6	10,2	Malaya 8)	15,0	18,6	59,4	70,8	
Nigerien 5)	420,0	...	(409,0)	...	Insgesamt	55	56	220	221	
Sierra Leone ³⁾	53,8	55,0						
Togo 3)	7,3	12,1						
Westafrika, Franz.- ²⁾³⁾	78,8	99,0	<u>Welt</u>	1 000	1 050	1 150	...	
Insgesamt	790	850	920	...						

* **Palmkerne:** Die Erzeugung für den Handel wurde der Gesamterzeugung gleichgesetzt. Wenn weder Erzeugungs- noch Handelsangaben vorliegen, wurde die Erzeugung unter der Annahme, daß fast die ganze Erzeugung ausgeführt wird, als Ausfuhr + 10 vH roh geschätzt. ** **Palmöl:** Die Angaben der mittel- und südamerikanischen und asiatischen Länder wurden als Gesamterzeugung dieser Erdteile angesehen. Für Afrika, wo es eine bedeutende Erzeugung für den einheimischen Verbrauch gibt, wurde die Gesamterzeugung folgendermaßen geschätzt: Bei Belg.-Kongo, Franz.-Westafrika und Liberia wurden die vorhandenen örtlichen Verbrauchsangaben eingerechnet. Bei den anderen Ländern wurde die Gesamterzeugung auf der Basis der bekannten Palmkernerzeugung und des geschätzten Verhältnisses zwischen Palmkern- und Palmölinhalt der Olfrüchte dieser Gebiete berechnet. Dieses Verhältnis variiert zwischen 6 bis 7 : 10. Es wurde angenommen, daß in diesen Ländern die Palmölerzeugung ausschl. durch einheimische Gewinnungsmethoden erfolgt, die eine Ausbeute von 45 bis 50 vH des gesamten Palmölinhalts ergeben. Bei Nigerien wurde beachtet, daß ein Teil des Palmöls durch Handpressen (Ausbeuteverhältnis 65 vH) und ein Teil durch Pionier-Ölmöhlen (Ausbeuteverhältnis 85 vH) gewonnen wird.

1) Vorläufige Zahlen.- 2) Erzeugung für den Handel.- 3) Ausfuhr.- 4) Erzeugung auf Pflanzungen und Erzeugung aus von einheimischen Pflanzen abgelieferten Olfrüchten.- 5) Ankauf von Palmkernen für den Export.- 6) Babassukerne.- 7) Nichtamtlich.- 8) Auf Pflanzungen.

Industrie und Energiewirtschaft
Erzeugung und Verbrauch von Handelsdüngern
Kalihaltige Düngemittel (berechnet auf K₂O)

1 000 t

Land Gebiet	Erzeugung			Verbrauch		
	Juli bis Juni			Juli bis Juni		
	Ø 1948/49 bis 1952/53	1956/57	1957/58	Ø 1948/49 bis 1952/53	1956/57	1957/58
Europa						
Deutschland	998	1 677	1 624	660	876	986
Frankreich	1 364 ²⁾	1 556	1 604	385 ³⁾	460	460
Belgien	-	-	-	118	152	146
Dänemark	-	-	-	110	169	157
Finnland	-	-	-	35	70	70
Frankreich	841	1 278	1 590	362	560	674
Griechenland	-	-	-	5,1	5,3	4,8
Großbritannien und Nordirland	1,5 ²⁾	-	-	215	345	345
Irland	-	-	-	17	48	50
Island	-	-	-	1,0	1,9	2,2
Italien	1,2	2,0	2,0	23	60	66
Jugoslawien	-	-	-	3,2 ³⁾	44	70
Luxemburg	-	-	-	5,7	5,1	5,6
Niederlande	1,2	0,5	0,6	151	152	151
Norwegen	-	-	-	45	54	44
Österreich	-	-	-	27	69	71
Portugal	-	-	-	4,2	8,3	8,3
Schweden	0,2	3,8	1,5	56	100	89
Schweiz	-	-	-	15	22	23
Spanien	164,5 ⁴⁾	261	265	29 ⁴⁾	85	82
Türkei	-	-	-	1,9 ³⁾	6,1	-
Insgesamt	3 580	4 890	4 960	2 510	3 740	3 940
Afrika						
Algerien ⁴⁾	-	-	-	13 ²⁾	13	13
Marokko (ehem. Franz.-)	-	-	-	4,1 ²⁾	2,9	3,9
Südafrikanische Union	-	0,6	0,6	7,2	20,2	24
Tunesien	-	-	-	0,2 ²⁾	1,5	1,5
Vereinigte Arabische Republik Ägypten ¹⁾	-	-	-	0,6 ²⁾	1,5	1,5 ⁴⁾
Westafrika, Franz.-	-	-	-	2,4 ³⁾	2,0	2,7
Insgesamt	-	-	-	40	60	70
Amerika						
Nord- und Mittelamerika						
Brit. abhäng. Gebiete	-	-	-	4,5 ⁵⁾	10	10
Costa Rica	-	-	-	6,5 ²⁾	3,5	3,5
Dominikanische Republik ⁴⁾	-	-	-	0,5 ³⁾	2,0	2,0
El Salvador ⁴⁾	-	-	-	0,2	4,0	4,0
Guatemala ⁴⁾	-	-	-	1,3	1,2	1,2
Kanada	-	-	-	60	75	80 ⁴⁾
Kuba	-	-	-	14 ⁴⁾	15	15
Martinique	-	-	-	2,9 ⁵⁾	-	-
Mexiko	-	-	-	2,2	4,5	4,5
Vereinigte Staaten ⁶⁾	1 176	1 943	1 797	1 243	1 739	1 626
Insgesamt	1 180	1 950	1 800	1 340	1 860	1 750
Südamerika						
Argentinien	-	-	-	1,6 ⁴⁾	3,4	3,4
Brasilien	-	-	-	11,6 ⁴⁾	59	59
Chile	6,7 ³⁾	13	13	3,5 ⁴⁾	8,3	8,4
Ecuador	-	-	-	0,1 ³⁾	1,0	1,7
Guayana, Brit.-	-	-	-	0,8 ⁷⁾	1,1	1,7
Kolumbien	-	-	-	4,7 ⁴⁾	5,0	5,4
Peru	4,7	5,6	3,0	4,9	6,0	4,0
Venezuela	-	-	-	0,8	4,0 ⁴⁾	4,0 ⁴⁾
Insgesamt	12	20	20	30	90	90

1) Kalenderjahre, jeweils das zuerst angegebene Jahr.- 2) Durchschnitt von 3 Jahren.- 3) Durchschnitt von 4 Jahren.- 4) Zahlen nicht amtlich.- 5) 1952/53.- 6) Einschl. Puerto Rico.- 7) Durchschnitt von 2 Jahren.

Industrie und Energiewirtschaft
 noch: Erzeugung und Verbrauch von Handelsdüngern
 noch: Kalihaltige Düngemittel (berechnet auf K_2O)

1 000 t

Land / Gebiet	Erzeugung			Verbrauch		
	Juli bis Juni			Juli bis Juni		
	Ø 1948/49 bis 1952/53	1956/57	1957/58	Ø 1948/49 bis 1952/53	1956/57	1957/58
Asien						
Ceylon	-	-	-	1010	40	40
China (Taiwan)	-	-	-	7,0	25	27
Indien	0,4 ⁵⁾	1,2	1,2	3,2	8,0	13
Indonesien	-	-	-	1,1	2,7	2,8
Israel	2,2 ⁵⁾	39	63	1,1 ⁵⁾	38	59
Japan	-	-	-	145	450	388
Korea, Sud-	-	-	-	7,1 ³⁾	8,1	6,5
Libanon	-	-	-	1,2 ⁴⁾	1,9	2,0
Philippinen	-	-	-	2,5 ³⁾	2,6	2,6
Thailand	-	-	-	-	1,4 ⁴⁾	1,4 ⁴⁾
Vereinigte Arabische Republik	-	-	-	-	-	-
Syrien	-	-	-	0,1 ⁵⁾	-	-
Insgesamt	-	40	65	190	600	550
Australien und Ozeanien						
Australien	0,9 ⁷⁾	-	-	8,0	22	31
Hawaii	-	-	-	13	19	14
Neuseeland	-	-	-	7,4	18	16
Insgesamt	-	-	-	30	60	62
Welt (ohne Sowjetunion)	4 600	6 900	6 900	4 200	6 400	6 500

Fußnoten siehe vorhergehende Seite.

Phosphathaltige Düngemittel (berechnet auf P_2O_5)

1 000 t

Land / Gebiet	Erzeugung			Verbrauch		
	Juli bis Juni			Juli bis Juni		
	Ø 1948/49 bis 1952/53	1956/57	1957/58	Ø 1948/49 bis 1952/53	1956/57	1957/58
Europa						
Deutschland Bundesrepublik	360	615	629	406	572	594
Sowjetische Besat- zungszone 1)	32 ²⁾	112	129	84 ³⁾	184	-
Belgien	244	321	302	85	105	97
Dänemark	76	80	84	83	108	102
Finnland	50	76	72	65	80	73
Frankreich	470	684	674	454	771	750
Griechenland	21	31	49	19	40	46
Großbritannien und Nordirland	348	356	335	403	376	360
Irland	26	28	28	40	53	58
Island	-	-	-	1,1	3	4
Italien	304	426	417	283	400	382
Jugoslawien	7,2	34	35	10	50	135
Luxemburg	89	122	112	5,3	4,6	6,1
Niederlande	154	159	168	116	112	111
Norwegen	17	50	49	35	47	45
Österreich	-	7,7	15	33	59	69
Polen u. Ostgeb. d. DR z.Z. unter poln. Verw. 1)	74 ⁵⁾	123	139	103	156	-
Portugal	56	76	80	53	72	76
Schweden	93	112	103	97	108	101
Schweiz	5,2	8	8	32	40	41
Spanien	158	264	280	155	272	288
Türkei	2,6	5,0	6,2	3,6	5,1	6,4
Insgesamt	2 660	3 770	3 780	2 640	3 750	3 860

1) Kalenderjahre, jeweils das zuerst angegebene Jahr.- 2) Durchschnitt von 3 Jahren.- 3) Durchschnitt von 4 Jahren.- 4) Zahlen nicht amtlich.- 5) 1949.- 6) 1952/53.- 7) Durchschnitt von 2 Jahren.- 8) einschl. Puerto Rico und ab 1956 auch Hawaii.

Industrie und Energiewirtschaft
 noch: Erzeugung und Verbrauch von Handelsdüngern
 noch: Phosphathaltige Düngemittel (berechnet auf $P_2 O_5$)

1 000 t

Land Gebiet	Erzeugung			Verbrauch		
	Juli bis Juni			Juli bis Juni		
	Ø 1948/49 bis 1952/53	1956/57	1957/58	Ø 1948/49 bis 1952/53	1956/57	1957/58
<u>Afrika</u>						
Algerien ⁴⁾	17,1 ²⁾	20	20	20 ²⁾	27	27
Madagaskar	-	-	-	0,2 ⁶⁾	.	.
Marokko (ehem. Franz.-)	19 ²⁾	.	.	16 ²⁾	.	.
Südafrikanische Union	98	139	134	93	142	141
Tunesien	11 ⁷⁾	40	43	8,6 ²⁾	6,2	6
Vereinigte Arabische Republik						
Ägypten	11,4	74	71	17	74	71
Westafrika, Franz.-	-	-	-	0,8 ⁶⁾	1,2	1,3
Insgesamt	160	280	280	180	290	300
<u>Amerika</u>						
Nord- und Mittelamerika						
Costa Rica ⁴⁾	-	-	-	5,6	5,3	5,3
Dominikanische Republik	-	-	-	0,9	.	.
El Salvador ⁴⁾	-	-	-	0,2	3,3	3,3
Guatemala ⁴⁾	-	-	-	-	3,5	3,5
Honduras	-	-	-	0,7 ⁶⁾	.	.
Kanada	111	130	130	110	113	113
Kuba	5,1 ^{3), 4)}	4,9	5,0	19,2 ⁴⁾	20	20
Mexiko	7,9	7,2	7,2	9	30	28
Panama	-	-	-	0,2 ⁶⁾	.	.
Vereinigte Staaten ⁸⁾	2 023	2 207	2 256	1 960	2 171	2 075
Insgesamt	2 150	2 350	2 400	2 110	2 300	2 260
Südamerika						
Argentinien	6,2 ⁴⁾	1,6	1,6	6,4 ⁴⁾	3,4	3,4
Brasilien ⁴⁾	10,4	26	26	31 ³⁾	73	73
Chile	16	28	27	21	24	22
Ecuador ⁴⁾	0,2	-	-	0,3	1,1	1,8
Kolumbien	0,3	3,2	3,2	5,7	15	18
Peru	24	30	23	24	22	14
Uruguay ⁴⁾	0,6	3,9	3,9	1,5	4,8	4,8
Venezuela ⁴⁾	-	-	-	0,5	8,8	8,8
Insgesamt	60	90	90	90	150	150
<u>Asien</u>						
Ceylon	.	-	-	1,7	2,9	3,0
China (Taiwan)	9,1	20	21	15,5	28	35
Indien	10	18	24	11	18	24
Indonesien	-	-	-	4,0	4,8	5,0
Israel	3,7 ³⁾	16	16	6,8	15	16
Japan	231	386	360	224	337	334
Korea, Süd-	0,8 ³⁾	-	-	25	54	98
Libanon	-	-	-	0,6 ⁴⁾	2,6	2,6
Philippinen	-	-	-	11 ²⁾	8	8
Thailand	0,1 ³⁾	-	-	0,6 ³⁾	2	2
Insgesamt	260	450	430	320	500	560
<u>Australien und Ozeanien</u>						
Australien	341	441	462	338	441	462
Neuseeland	128	180	176	140	196	181
Insgesamt	470	625	640	490	650	655
<u>Welt (ohne Sowjetunion)</u>	5 800	7 600	7 600	5 800	7 700	7 800

Fußnoten siehe vorhergehende Seite.

Industrie und Energiewirtschaft
 noch: Erzeugung und Verbrauch von Handelsdüngern
 Stickstoffhaltige Düngemittel (berechnet auf N)
 1 000 t

Land Gebiet	Erzeugung			Verbrauch		
	Juli bis Juni			Juli bis Juni		
	Ø 1948/49 bis 1952/53	1956/57	1957/58	Ø 1948/49 bis 1952/53	1956/57	1957/58
Europa						
Deutschland						
Bundesrepublik	474	895	1 047	365	527	566
Sowjetische Besatzungszone 1)	217 ²⁾	300	305	194 ³⁾	225	.
Belgien	181	232	260	77	87	79
Bulgarien ¹⁾	55 ⁴⁾	103	123	37 ³⁾	.	.
Danemark	-	-	-	65	96	98
Finnland	1,3	21	22	19,0	43	41
Frankreich	251	443	503	252	403	484
Griechenland	-	6	10	24	54	67
Großbritannien und Nordirland	277	335	346	209	307	313
Irland	-	-	-	7,8	16	18
Island	-	6,9	6,4	2,6	6	7
Italien	163	366	425	145	274	273
Jugoslawien ⁵⁾	4,1	5	5	5,9	51	95
Luxemburg	-	-	-	3,3	3,7	4
Niederlande	173	330	380	146	194	208
Norwegen	150	214	218	32	45	46
Osterreich	79	134	157	22	38	41
Polen u. Ostgeb. d. DR z.Z. unter poln. Verw. 1)	76 ⁶⁾	175	201	94	195	.
Portugal	8,7 ⁴⁾	21	14	26 ⁵⁾	56	57
Schweden	22	32	36	60	90	87
Schweiz	12	11	12	8	11	12
Spanien	14	47	54	77	172	207
Tschechoslowakei ¹⁾	31 ⁵⁾	64	74	48	.	.
Türkei	0,7	1	1	6,4	11	14
Ungarn ¹⁾	5,6	94	80	15 ⁵⁾⁶⁾	.	.
Insgesamt	2 160	3 790	4 230	1 920	3 210	3 530
Afrika						
Algerien	0,8 ⁷⁾	-	-	7,1 ⁶⁾	10 ⁵⁾	10 ⁵⁾
Kongo, Belg.-	-	-	-	0,2 ⁵⁾	1,1	1,5
Madagaskar	-	-	-	0,3 ³⁾⁵⁾	1,2	.
Marokko (ehem. Franz.-)	-	-	-	1,9 ⁶⁾	4,4	.
Südafrikanische Union	.	13	17	11,0	24	29
Tunesien	-	-	-	1,1 ⁵⁾⁶⁾	.	.
Vereinigte Arabische Republik Ägypten	18	33	32	98	123	157 ¹⁾
Insgesamt	20	50	50	140	210	260
Amerika						
Nord- und Mittelamerika						
Costa Rica ⁵⁾	-	-	-	2,2	5,1	5,1
Dominikanische Republik ⁵⁾	-	-	-	1,3	1,7	1,7
El Salvador ⁵⁾	-	-	-	0,4 ⁶⁾	7	7
Guatemala	-	-	-	0,6 ⁶⁾	8	8
Honduras	-	-	-	0,6	7	7
Kanada	161	192	195	35	37	37
Kuba	-	-	-	20 ⁶⁾	21	21
Mexiko	8,8	13 ⁵⁾	13 ⁵⁾	10	144	138
Vereinigte Staaten ⁸⁾	1 080	2 059	2 150	1 171	1 909	2 012
Insgesamt	1 250	2 260	2 360	1 250	2 160	2 250
Südamerika						
Argentinien	2,3	.	.	7 ⁵⁾	6,1	6,0
Brasilien ⁵⁾	2,4	5	5	11,0	33	33
Chile	257	240	240	9,5	18	18
Ecuador	-	-	-	0,2 ⁵⁾	2,2	2,4
Kolumbien	.	.	.	2,6 ⁵⁾	5,7	6,8

1) Kalenderjahre, jeweils das zuerst angegebene Jahr.- 2) Durchschnitt 1948 und 1950 bis 1952.- 3) Durchschnitt von 4 Jahren.- 4) 1952.- 5) Nicht amtliche Zahlen.- 6) Durchschnitt von 3 Jahren.- 7) 1952/53.- 8) Einschl. Puerto Rico.

Industrie und Energiewirtschaft
 noch: Erzeugung und Verbrauch von Handelsdüngern
 noch: Stickstoffhaltige Düngemittel (berechnet auf N)

1 000 t

Land Gebiet	Erzeugung			Verbrauch		
	Juli bis Juni			Juli bis Juni		
	Ø 1948/49 bis 1952/53	1956/57	1957/58	Ø 1948/49 bis 1952/53	1956/57	1957/58
noch: Südamerika						
Peru	31	44	28	34	47	36
Uruguay ⁵⁾	-	-	-	0,3	1,9	1,9
Venezuela ⁵⁾	-	-	-	1,3	5,5	5,5
Insgesamt	293	290	280	70	120	110
<u>Asien</u>						
Birma	-	-	-	0,2 ³⁾	0,8	1,9
Ceylon	-	-	-	13	26	26
China (Taiwan)	10	18	23	54	83	118
Indien	24	81	82	63	165	184
Indonesien	-	-	-	13 ³⁾	25	25
Israel	-	9,7	13	5,3	12	14
Japan	407	780	884	368	590	636
Korea, Süd-	-	-	-	73	159	146
Libanon	-	-	-	1,8 ⁵⁾	5,6	6,0
Pakistan	-	-	1,5	5,0	39	41
Philippinen	-	8	8	18,1 ⁵⁾	13	13
Thailand ⁵⁾	-	-	-	1,5	5,8	5,8
Insgesamt	450	900	1 015	630	1 170	1 260
<u>Australien und Ozeanien</u>						
Australien	12	23	24	16	29	33
Neuseeland	2,2	2,4	2,4	3,1	4,7	4,6
Insgesamt	15	30	30	40	60	60
<u>Welt (ohne Sowjetunion)</u>	4 200	7 300	8 000	4 100	6 900	7 500

Fußnoten siehe vorhergehende Seite.

Bierausstoß *

1 000 hl

Land Gebiet	1955	1956	1957 ¹⁾	Land Gebiet	1955	1956	1957 ¹⁾
<u>Europäische Länder</u>				noch: <u>Europäische Länder</u>			
Bundesrepublik Deutschland	30 912	33 873	39 029	Tschechoslowakei	10 486	11 099	12 472
Saarland	929	1 025	1 287	<u>Außereuropäische Länder</u>			
Belgien	9 998	9 769	10 185	Argentinien	3 689	3 522	3 568
Dänemark	3 014	2 980	3 259	Australien ⁴⁾	10 078	10 342	10 134
Finnland	932	902	911	Bolivien	212	220	...
Frankreich	12 515	13 064	15 153	China (Taiwan)	81	71	91
Griechenland	270	Ecuador	570	553	603
Großbritannien und Nordirland	39 899	39 801	40 505	Israel	146	130	138
Irland ²⁾³⁾	3 208	3 385	3 355	Japan	4 052	4 591	5 590
Italien	1 690	1 566	1 830	Kanada ²⁾	10 098	10 293	10 894
Jugoslawien	804	770	1 043	Kolumbien	4 512
Luxemburg	398	364	407	Kongo, Belg.-	1 037	1 229	1 382
Niederlande	2 317	2 487	2 751	Kuba	1 179	1 205	1 292
Norwegen	801	816	...	Mexiko	6 589	7 292	7 225
Polen und Ostgeb. d. DR z.Z. unter poln. Verw.	5 170	5 195	5 692	Neuseeland	1 977	2 046	2 137
Portugal	205	204	252	Panama	149	153	182
Rumänien	1 308	1 312	1 557	Philippinen	507	574	...
Schweden	3 006	2 813	2 756	Venezuela	1 348	1 395	1 539
Schweiz	2 572	2 686	2 966	Verein. Arab. Rep. Ägypten	124	88	97
Sowjetunion	18 470	18 070	...	Vereinigte Staaten ⁷⁾	105 356	106 420	105 463

* Die Tabelle enthält, wenn nicht anders vermerkt, Biere von verschiedenem spezifischen Gewicht und Alkoholgehalt. Einige kleinere Erzeugerländer sind nicht aufgeführt.

1) Vorläufige Zahlen.- 2) Wirtschaftsjahre, die jeweils am 1. April des angegebenen Jahres beginnen.- 3) Angaben unvollständig.- 4) Wirtschaftsjahre, die jeweils am 30. Juni des angegebenen Jahres enden.- 5) Einschl. Alaska, Hawaii und Puerto Rico.

LAUFENDE TABELLEN

Fläche und Bevölkerung 1958 in wichtigen Ländern

Erdteil Land	Fläche ¹⁾ in qkm	Bevölkerung 1000	Einwohner je qkm	Erdteil Land	Fläche in qkm	Bevölkerung 1000	Einwohner je qkm
Erde	135 335 000 ²⁾	2 795 000 ³⁾	21	noch: Afrika			
Europa (ohne Grönland und Sowjetunion)	5 707 000	437 550 ³⁾	77	Sudan	2 505 823	10 700 ³⁾	4
Deutschland				Südafrikanische Union	1 223 409	14 418	12
Bundesrep. einschl. Saarland	247 953	52 493	212	Tunesien	155 830	3 850	25
Berlin				Vereinigte Arabische Republik	1 184 479	28 108 ³⁾	24
Berlin (West)	481	2 226	4 628	Ägypten ¹³⁾	1 000 000	24 781	25
Sowjetsektor	403	1 090	2 706	Syrien ¹⁴⁾	184 479	4 082 ³⁾	22
Sowjet. Besatzungszone	107 834	16 221	151	Amerika	39 808 000 ¹⁵⁾	380 973 ³⁾	10
Gebiete des Deutsch. Reiches unter vorl. niederländ., luxemburg. u. französisch. Auftragsverwaltung	81	9 ⁴⁾		Nord- und Mittelamerika	22 051 000	249 973 ³⁾	11
Ostgebiete des Deutschen Reiches (St. 31. 12. 1937), zur Zeit unter fremder Verwaltung	114 296	9 621 ³⁾	84	Costa Rica	50 900	1 072	21
Albanien	28 748	1 507	52	Dominikanische Republik	48 734	2 791	57
Belgien	30 507	9 053	297	El Salvador	20 000	2 434	122
Bulgarien	111 493	7 722	69	Guatemala	108 889	3 546	33
Dänemark	43 042	4 500 ³⁾	105	Haiti	27 750	3 424	123
Färöer Inseln	1 399	35 ³⁾	25	Honduras	112 088	1 828	16
Grönland	2 175 600	27 ³⁾	0	Kanada	9 974 375	17 048	2
Finnland	337 009	4 376	13	Kuba	114 524	6 466	56
Frankreich ⁹⁾	550 986	44 500	81	Mexiko	1 969 269	32 348	16
Griechenland (einschl. Dodekanes)	132 562	8 173	62	Nicaragua	148 000	1 378	9
Großbritannien u. Nordirland	244 015	51 681	212	Panama	74 470	995	13
Irland	70 282	2 853	41	Vereinigte Staaten	7 827 976	174 231	22
Island	103 000	169	2	Südamerika	17 757 000	131 000 ³⁾	7
Italien	301 218	50 079	166	Argentinien	2 808 492	20 256	7
Jugoslawien	255 804	18 397	72	Bolivien	1 098 581	3 311	3
Luxemburg	2 586	320	124	Brasilien ¹⁶⁾	8 513 844	62 725	7
Niederlande ⁸⁾	32 451 ⁸⁾	11 173	344	Chile	741 767	7 298	10
Norwegen (ohne Polargebiete)	323 917	3 526	11	Ecuador	270 670	4 007	15
Österreich	83 849	7 021	84	Kolumbien	1 138 355	13 522	12
Polen u. Ostgebiete des Deutsch. Reiches (St. 31. 12. 1937), zur Zeit unter poln. Verwaltung ⁹⁾	311 730	28 783	92	Paraguay	406 752	1 677	4
Portugal (einschl. Azoren und Madeira)	92 161	8 980	97	Peru	1 249 049	10 213	8
Rumänien	237 502	18 059	76	Uruguay	186 926	2 679 ³⁾	14
Schweden	449 661	7 415	16	Venezuela ¹⁶⁾	912 050	6 320	7
Schweiz	41 288	5 185	126	Asien (ohne Sowjetunion)	26 403 000	1 532 450 ³⁾	58
Spanien (einschl. Balearen u. Kanarische Inseln)	503 486	29 662	59	Afghanistan	650 000	13 000 ¹²⁾	20
Tschechoslowakei	127 859	13 469	105	Birma	677 950	20 255	30
Türkei	767 119 ¹⁰⁾	25 932	34	Ceylon	65 610	9 361	143
Ungarn	93 030	9 857	106	China (Taiwan) einschl. Pescadores	35 961	9 851	274
Sowjetunion	22 403 000	208 826	9	China (Volksrepublik)	9 700 327	640 000 ³⁾	66
darunter: Weißrußland	208 000	8 060	39	Indien ¹⁷⁾	3 048 461	393 130	129
Ukraine	601 000	41 893	70	Indonesien	1 491 564	86 900	58
Afrika	30 289 000	225 000 ³⁾	7	Irak	444 442	6 734 ³⁾	15
Äthiopien und Eritrea	1 184 320	20 000 ³⁾	17	Iran	1 630 000	19 723	12
Ghana	237 873	4 836	20	Israel	20 678	1 997	97
Liberia	111 370	1 250 ¹²⁾	11	Japan	369 766	91 760	248
Libyen	1 759 540	1 136 ³⁾	1	Jemen ¹⁸⁾	195 000	4 500 ¹⁹⁾	23
Marokko	410 805	10 330	25	Jordanien	96 513	1 578	16
				Korea	220 792	32 500 ³⁾	147
				darunter: Süd-Korea ²⁰⁾	93 634	22 633	242
				Libanon ²¹⁾	10 400	1 525 ³⁾	147
				Malaya	131 287	6 499	50
				Nepal	140 000	8 787 ³⁾	63
				Pakistan ²²⁾	943 736	85 635	91
				Philippinen	299 404	23 122	77
				Saudisch-Arabien	1 600 000	6 036 ¹²⁾	4
				Thailand	514 000	21 474	42
				Australien und Ozeanien	8 557 000	15 400 ³⁾	2
				Australien ²³⁾	7 704 159	9 846	1
				Neuseeland	267 985	2 282	9

¹⁾ Einschl. Binnengewässer (Flüsse, Seen usw.). — ²⁾ Von der gesamten festen Erdoberfläche (etwa 147 900 000 qkm) fehlen hauptsächlich noch wenig erforschte Südpolargebiete (etwa 10 bis 14 Mill. qkm). — ³⁾ Für 1957. — ⁴⁾ Für 1946. — ⁵⁾ Für 1939. — ⁶⁾ Ohne das 1947 von Italien abgetretene Gebiet (708 qkm) und das 1949 unter vorläufige französische Auftragsverwaltung gestellte deutsche Gebiet (7 qkm). — ⁷⁾ Einschließlich Elten und Tüddern. — ⁸⁾ Landfläche. Gesamtfläche einschl. Wasserfläche: 40 893 qkm. — ⁹⁾ Einschl. Danzig, aber ohne die an die Sowjetunion abgetretenen Gebiete. — ¹⁰⁾ Ohne Sümpfe und Seen mit 9861 qkm. — ¹¹⁾ Volkszählung vom 15. 1. 1959. — ¹²⁾ Für 1956. — ¹³⁾ Ohne Nomaden. Bewohntes und kultiviertes Gebiet: 34 815 qkm; Einwohner je qkm: 690. — ¹⁴⁾ Nicht in der Summe von Afrika, sondern in der Summe von Asien enthalten. — ¹⁵⁾ Ohne Grönland, jedoch einschl. kleiner, unbewohnter Inseln von etwa 13 000 qkm. — ¹⁶⁾ Ohne Urwald-Indianer. — ¹⁷⁾ Ohne die Provinz Kaschmir-Jammu, deren politischer Status noch unbestimmt ist (Fläche: 290 291 qkm; Bevölkerung am 1. März 1951 auf 4,41 Mill. geschätzt). — ¹⁸⁾ Jemen hat sich der Vereinigten Arabischen Republik föderativ angeschlossen. — ¹⁹⁾ Für 1949. — ²⁰⁾ Südlich des 38. Breitengrades. — ²¹⁾ Nur libanesische Staatsangehörige. — ²²⁾ Ohne Kaschmir-Jammu, Gilgit, Baltistan, Junagadh und Manavadar. — ²³⁾ Ohne Vollblutgeborene.

Bevölkerung* 1958 nach Paktsystemen

Vorbemerkung: NATO = North Atlantic Treaty Organization, offiziell Nordatlantischer Vertrag genannt; am 25. August 1949 in Kraft getretener Beistandspakt. — CENTO = (Zentralvertragsorganisation; früher: Bagdad-Pakt). Im Februar 1955 zwischen Irak und der Türkei geschlossener Verteidigungspakt, dem später noch Großbritannien, Iran und Pakistan beitraten. Der Irak hat im März 1959 seinen Austritt erklärt. — RIO-Pakt = Am 2. September 1947 in Rio de Janeiro unterzeichneter „Inter-Amerikanischer gegenseitiger Hilfsvertrag“. — SEATO-Pakt = South East Asia Treaty Organization (Südostasienpakt). Am 8. September 1954 in Manila geschlossener Verteidigungsvertrag. — Warschauer Vertrag = Im Mai 1955 in Warschau geschlossener Vertrag, der gegenseitigen militärischen Beistand vorsieht.

Paktsystem Land	Bevölkerung 1000	Paktsystem Land	Bevölkerung 1000	Paktsystem Land	Bevölkerung 1000
NATO		Iran	19 723	Uruguay	2 679
Bundesrep. einschl. Saarland	52 493	Pakistan	85 635	Venezuela	6 320
Belgien	9 053	RIO-Pakt		Vereinigte Staaten	174 231
Dänemark	4 500 ¹⁾	Argentinien	20 256	SEATO-Pakt	
Frankreich	44 500	Bolivien	3 311	Frankreich	44 500
Griechenland	8 173	Brasilien	62 725	Großbritannien u. Nordirland	51 681
Großbritannien u. Nordirland	51 681	Chile	7 298	Vereinigte Staaten	174 231
Island	169	Costa Rica	1 072	Pakistan	85 635
Italien	50 079	Dominikanische Republik	2 791	Philippinen	23 122
Luxemburg	320	Ecuador	4 007	Thailand	21 474
Niederlande	11 173	El Salvador	2 434	Australien	9 846
Norwegen	3 526	Guatemala	3 546	Neuseeland	2 282
Portugal	8 980	Haiti	3 424	Warschauer Vertrag	
Türkei	25 932	Honduras	1 828	Sowjetunion	208 826 ³⁾
Kanada	17 048	Kolumbien	13 522	Albanien	1 507
Vereinigte Staaten	174 231	Kuba	6 466	Bulgarien	7 722
CENTO		Mexiko	32 348	Polen	20 783
Großbritannien u. Nordirland	51 681	Nicaragua	1 378	Rumänien	18 059
Türkei	25 932	Panama	995	Tschechoslowakei	13 469
		Paraguay	1 677	Ungarn	9 857
		Peru	10 213		

* Ohne ausländische Besitzungen. — ¹⁾ Für 1957. — ²⁾ Über den Verbleib des Irak im Bagdad-Pakt ist nichts bekannt. — ³⁾ Volkszählung vom 15. Januar 1959.

Natürliche Bevölkerungsbewegung

Eheschließungen*

Verhältniszahlen auf 1000 der Bevölkerung und 1 Jahr

Zeit	Europäische Länder										
	Bundesrepublik Deutschland ¹⁾	Belgien	Dänemark (ohne Färöer Inseln)	Finnland	Frankreich	Großbritannien und Nordirland	Irland	Italien	Niederlande ²⁾	Norwegen	Österreich
1950	10,8	8,3	9,1	8,5	7,9	8,1	5,4	7,7	8,2	8,3	9,3
1952	9,5	7,7	8,2	7,9	7,4	7,9	5,4	7,1	8,4	8,3	8,3
1953	9,0	7,7	8,1	7,7	7,2	7,8	5,4	7,2	8,2	8,0	7,8
1954	8,8	7,7	7,9	7,8	7,3	7,7	5,4	7,5	8,3	8,0	7,8
1955	8,8	7,8	7,9	7,7	7,2	8,1	5,5	7,6	8,3	7,6	8,1
1956	9,0	7,7	7,7	7,7	6,7	7,9	5,7	7,5	8,5	7,3	8,2
1957	9,0	7,6	7,6	7,2	7,0	7,8	5,0	7,5	8,5	7,0	8,0
1958	9,1	7,4	7,2	7,2	7,0	7,6	5,3	7,4	8,2	6,7	7,9
1958											
April	8,7	10,7	7,7	6,0	7,9	5,9	5,1	12,2	8,5	6,8	9,1
Mai	12,6	9,5		7,1				5,9	11,1		12,1
Juni	8,1	7,0		11,4				7,5	8,0		7,9
Juli	11,1	12,3	6,9	8,1	8,3	9,0	7,8	4,8	9,5	8,4	8,2
August	21,5	11,2		9,8				6,4	8,7		9,4
September	5,2	8,4		6,1				11,5	9,7		8,1
Oktober	7,7	7,4	8,4	6,3	6,9	6,1	4,3	13,5	8,6	7,4	8,8
November	7,9	5,4		7,9				6,2	8,5		8,9
Dezember	7,3	4,9		10,4				6,0	8,5		5,1
1959											
Januar	5,7	4,1	6,4	3,3	4,9	8,9	3,6	6,6	5,4	4,7	5,8
Februar	6,3	3,9		4,5				6,0	5,4		6,7
März	7,2	3,5		6,6				2,8	5,6		5,1
April	9,3	9,6	6,9	4,0	7,8	5,7	5,6	12,9	8,3	6,1	8,0
Mai	11,8	9,1		7,7				6,2	9,8		11,9
Juni	8,7	6,7		11,1				7,4	7,8		7,8
Juli	11,4	12,7	...	8,3	5,0	9,2	...	8,5
August	15,8	10,5		9,9				...	8,1		9,1
September	7,3
Zeit	noch: Europäische Länder				Außereuropäische Länder						
	Portugal	Schweden	Schweiz	Spanien	Australien ³⁾	Chile	Israel ⁴⁾	Japan ⁵⁾	Kanada (ohne Yukon u. Nordwestgebiete)	Neuseeland ⁶⁾	Vereinigte Staaten ⁷⁾
1950	7,8	7,7	7,9	7,5	9,2	7,6	14,5	8,6	9,1	9,0	11,0
1952	7,8	7,5	7,8	7,7	8,6	7,7	11,0	7,9	8,9	8,6	9,9
1953	7,8	7,4	7,7	7,6	8,0	8,4	9,4	7,9	8,8	8,4	9,8
1954	8,0	7,3	7,8	8,0	7,8	8,3	8,7	7,9	8,4	8,4	9,2
1955	8,3	7,2	8,0	8,1	7,8	8,9	8,5	8,0	8,2	8,3	9,3
1956	7,5	7,1	8,0	8,8	7,6	8,4	8,3	8,0	8,3	8,0	9,5
1957	8,1	7,1	8,1	8,5	7,6	7,5	8,3	8,5	8,0	7,9	8,9
1958	8,3	6,8	7,7	8,5	7,5	7,2	8,3	9,0	7,9	8,0	8,3
1958											
April	9,7	7,6	10,6	8,2	8,0	7,8	5,7	11,6	5,2	8,5	7,7
Mai	6,6	8,8	12,5	9,4		7,2	6,9	11,5	6,5		7,9
Juni	6,6	10,6	7,6	7,7		7,0	9,8	8,4	7,3		13,5
Juli	7,0	7,5	8,6	6,5	6,3	6,9	6,4	6,9	12,8	6,7	8,4
August	5,6	7,6	7,6	8,5		6,0	11,3	5,4	10,9		9,9
September	9,8	5,4	9,4	12,3		7,0	8,6	6,1	10,5		9,2
Oktober	9,7	5,8	10,9	11,9	8,1	6,7	8,3	7,5	10,8	8,9	7,9
November	9,3	7,0	6,9	9,1		5,6	8,1	9,9	7,6		8,3
Dezember	11,2	8,2	4,3	8,7		9,4	7,2	12,1	6,7		8,2
1959											
Januar	7,9	4,2	3,6	6,5	7,6	7,4	7,3	8,4	5,9	7,8	6,4
Februar	8,2	4,2	3,9	6,1		7,6	7,0	10,3	4,6		6,8
März	5,4	7,5	5,9	5,5		...	7,5	10,0	3,8		6,4
April	10,3	4,1	10,6	8,5	7,7	...	9,2	12,4	5,3	8,6	7,6
Mai	6,0	4,0	12,6	9,1		...	4,6	12,2	6,0		7,7
Juni	6,3	10,8	7,5	7,3		...	6,5	9,2	8,0		14,2
Juli	6,9	...	8,8	6,1	9,1	6,7	10,9	...	8,6
August	7,1	11,1		9,7
September	10,0		...

* Die Angaben basieren auf der statistischen Erfassung der geschlossenen Ehen, der ausgestellten Heiratsurkunden oder der Zahl der registrierten Eheschließungen. Demgemäß liegen bei Ländern mit einer großen Zahl formlos geschlossener Ehen die Verhältniszahlen, die auf den eingetragenen Eheschließungen basieren, zu niedrig. Die Ziffern beziehen sich auf die Bevölkerung zur Jahresmitte oder auf die durchschnittliche Jahresbevölkerung bzw. auf die monatlich oder vierteljährlich fortgeschriebene Bevölkerung.

¹⁾ Einschl. Saarland. — ²⁾ Einschl. Elten und Tüddern. — ³⁾ Ohne Vollbluteingeborene. — ⁴⁾ 1950 nur jüdische Bevölkerung. Ab 1958 einschl. Bedunen in der Wüste Negev. — ⁵⁾ Nur japanische Staatsangehörige in Japan. — ⁶⁾ Einschl. Maoris. — ⁷⁾ Ohne Hawaii. Ab 1959 einschl. Alaska.

Natürliche Bevölkerungsbewegung

Geborene*

Verhältniszahlen, Lebendgeborene auf 1000 der Bevölkerung und 1 Jahr

Zeit	Europäische Länder											
	Bundesrepublik Deutsch-land ¹⁾	Belgien	Däne-mark (ohne Färöer Inseln)	Finn-land ²⁾	Frank-reich	Großbri-tannien und Nord-irland	Irland	Italien	Nieder-lande ³⁾	Nor-wegen	Öster-reich	Portu-gal
1950	16,5	16,9	18,6	24,5	20,7	16,3	21,3	19,6	22,7	19,1	15,6	24,4
1952	16,0	16,7	17,8	23,1	19,4	15,7	21,9	17,9	22,4	18,8	14,8	24,7
1953	15,8	16,6	17,9	21,9	18,9	15,9	21,2	17,7	21,8	18,7	14,8	23,4
1954	16,1	16,8	17,3	21,4	18,9	15,6	21,3	18,2	21,6	18,5	14,9	22,7
1955	16,0	16,8	17,3	21,2	18,6	15,5	21,1	18,1	21,4	18,5	15,6	23,9
1956	16,5	16,8	17,2	20,7	18,5	16,1	21,0	18,1	21,2	18,5	16,6	22,9
1957	17,0	17,0	16,7	20,1	18,4	16,5	21,2	18,1	21,2	18,0	17,0	23,7
1958	17,0	17,0	16,5	18,5	18,1	16,8	20,9	17,9	21,1	18,1	17,1	23,1
1958												
April	17,5	17,1	17,7	20,4	18,5	17,4	22,7	17,1	21,1	19,6	17,7	25,1
Mai	17,7	17,7		19,8				17,2	22,0		18,1	21,2
Juni	16,3	16,8		19,4				16,4	20,6		16,3	21,3
Juli	15,6	16,2	15,4	18,7	17,4	16,2	20,4	16,3	20,0	17,3	15,2	20,2
August	15,9	16,7		16,4				16,3	21,2		15,3	20,1
September	17,7	17,6		17,4				18,0	22,5		17,5	23,6
Oktober	16,3	17,0	15,8	17,2	17,9	16,2	19,7	17,9	21,0	17,3	16,8	24,9
November	16,3	16,3		17,7				17,4	20,5		16,4	24,2
Dezember	16,8	16,3		18,3				16,2	20,8		16,8	24,6
1959												
Januar	17,6	17,3	16,9	13,9	18,9	17,6	20,8	19,4	21,1	17,7	15,8	24,1
Februar	19,0	18,2		14,5				19,4	22,8		19,6	25,9
März	18,6	18,0		18,6				18,5	22,4		18,9	23,1
April	19,1	18,3	16,9	19,9	18,8	18,0	22,9	18,1	22,7	19,9	19,0	26,3
Mai	18,1	17,9		18,4				17,0	22,3		17,5	21,2
Juni	17,6	17,6		21,2				17,0	21,4		18,2	22,3
Juli	17,4	17,7	...	20,5	17,6	21,7	...	16,9	21,3
August	16,8	17,2		18,6				...	20,8		16,4	...
September	17,5

Zeit	noch: Europäische Länder			Außereuropäische Länder								
	Schwe-den	Schweiz	Span-nien	Austra-lien ⁴⁾	Chile	Indien ⁵⁾	Israel ⁶⁾	Japan ⁷⁾	Kanada (ohne Yukon u. Nordwest gebiete)	Neu-seeland ⁸⁾	Südafri-kanische Union ⁹⁾	Ver-einigte Staaten ¹⁰⁾
1950	16,4	18,1	20,2	23,3	34,0	24,9	34,3	28,2	27,1	24,7	25,1	23,5
1952	15,5	17,4	20,8	23,3	32,7	25,4	33,0	23,5	27,9	24,8	25,2	24,7
1953	15,4	17,0	20,6	22,9	34,6	24,8	32,1	21,5	28,1	24,1	25,1	24,6
1954	14,6	17,0	20,0	22,5	33,5	24,4	29,2	20,1	28,5	24,7	24,6	24,9
1955	14,8	17,1	20,6	22,6	33,5	27,0	29,2	19,4	28,2	24,9	24,6	24,6
1956	14,8	17,4	20,7	22,5	34,2	20,1	28,8	18,5	28,0	24,7	24,2	24,9
1957	14,5	17,7	21,9	22,9	36,2	19,8	28,2	17,2	28,2	24,9	24,8	25,0
1958	14,2	17,6	21,9	22,6	35,5	23,9	26,7	18,0	27,7	25,2	25,7	24,3
1958												
April	16,8	19,2	23,1	22,0	32,3	26,1	24,0	18,7	29,1	23,8	26,3	23,0
Mai	15,6	18,5	21,8		26,9	23,7	28,3	16,4	26,8		24,5	23,3
Juni	14,6	17,8	21,0		30,2	21,7	25,0	15,9	27,6		26,0	24,3
Juli	13,6	16,1	19,5	23,1	36,1	22,4	24,8	16,7	30,0	27,8	25,9	24,8
August	12,8	15,6	19,1		35,6	22,6	23,1	16,6	26,3		24,7	24,9
September	14,2	16,9	22,8		37,4	29,6	24,8	17,2	29,6		28,0	26,3
Oktober	13,2	16,7	22,7	22,0	43,4	25,2	30,5	17,2	29,3	26,5	26,2	25,2
November	12,9	16,8	21,9		38,7	23,2	30,5	17,5	26,3		24,4	23,8
Dezember	13,4	17,2	22,6		36,7	26,4	27,8	17,2	24,5		24,9	24,1
1959												
Januar	13,5	18,3	22,0	22,0	36,5	24,9	28,7	22,5	31,3	28,4	25,5	23,7
Februar	14,2	19,5	23,1		35,3	21,5	25,3	20,6	27,1		25,7	24,4
März	15,7	20,0	22,5		...	25,6	23,8	19,0	26,2		24,5	23,8
April	16,6	19,3	23,0	23,5	...	25,5	27,5	19,1	30,3	28,2	26,5	23,3
Mai	15,6	18,4	21,4		26,3	16,5	25,8		24,6	22,6
Juni	14,6	17,6	21,4		25,7	15,3	30,9		25,5	24,0
Juli	...	17,7	21,0	24,6	16,0	27,9	...	25,0	25,3
August	...	17,0	26,5		25,3	25,5
September	29,9	

* Die Ziffern beziehen sich auf die Bevölkerung zur Jahresmitte oder auf die durchschnittliche Jahresbevölkerung bzw. auf die monatlich oder vierteljährlich fortgeschriebene Bevölkerung.

¹⁾ Einschl. Saarland. — ²⁾ 1950 nur finnische Staatsangehörige in Finnland. — ³⁾ Einschl. Elten und Tüddern. — ⁴⁾ Ohne Vollbluteingeborene. — ⁵⁾ Nur Registrierungsgebiet. — ⁶⁾ Ab 1957 einschl. Beduinen in der Wüste Negev. — ⁷⁾ Nur japanische Staatsangehörige in Japan. — ⁸⁾ Ohne Maoris. — ⁹⁾ Weiße Bevölkerung. — ¹⁰⁾ Ohne Hawaii. Ab 1959 einschl. Alaska.

Natürliche Bevölkerungsbewegung

Gestorbene*

Verhältniszahlen auf 1000 der Bevölkerung und 1 Jahr

Zeit	Europäische Länder											
	Bundesrepublik Deutsch-land ¹⁾	Belgien	Däne-mark (ohne Färöer Inseln)	Finn-land ²⁾	Frank-reich	Großbri-tannien und Nord-irland	Irland	Italien	Nieder-lande ³⁾	Nor-wegen	Öster-reich	Portu-gal
1950	10,5	12,5	9,2	10,1	12,8	11,7	12,7	9,8	7,5	9,1	12,4	12,2
1952	10,6	11,9	9,0	9,5	12,4	11,4	11,9	10,1	7,3	8,5	12,0	11,8
1953	11,2	12,1	9,0	9,6	13,1	11,4	11,7	10,0	7,7	8,5	12,0	11,3
1954	10,6	11,9	9,1	9,1	12,1	11,4	12,1	9,2	7,5	8,6	12,1	10,9
1955	11,0	12,3	8,7	9,3	12,2	11,7	12,6	9,3	7,6	8,5	12,2	11,3
1956	11,1	12,2	8,9	9,0	12,5	11,7	11,7	10,3	7,8	8,7	12,4	12,1
1957	11,3	11,9	9,3	9,4	12,0	11,5	11,9	10,0	7,5	8,7	12,8	11,4
1958	10,8	12,1	9,2	8,9	11,2	11,7	12,0	9,4	7,5	8,9	12,2	10,2
1958												
April	11,3	13,8	9,8	9,1	10,7	11,1	12,7	9,3	7,9	8,8	13,1	9,7
Mai	10,4	11,3	9,2	9,3				8,5	7,0		11,8	8,2
Juni	9,7	11,0	9,1	8,6				7,8	6,9		11,2	8,2
Juli	9,5	10,2	8,6	8,4	9,4	9,3	9,8	8,0	6,6	8,2	10,7	8,6
August	9,1	10,2	8,4	7,7				8,1	6,5		10,5	9,3
September	9,2	10,1	8,4	8,2				7,5	6,4		10,1	10,7
Oktober	9,9	11,4	8,9	8,1	11,5	11,7	11,1	8,2	6,9	9,0	11,5	10,9
November	10,5	12,1	8,8	8,3				8,9	7,6		12,3	11,3
Dezember	11,4	12,8	9,4	9,4				9,8	8,2		13,5	11,7
1959												
Januar	11,1	13,0	9,9	9,5	12,7	15,9	15,0	10,7	8,2	9,4	11,9	10,7
Februar	12,0	14,7	9,9	8,8				11,2	9,3		14,2	11,1
März	11,9	13,2	10,3	8,5				9,6	8,6		13,7	10,5
April	11,6	12,3	11,5	9,2	11,4	10,8	13,5	8,7	8,2	9,3	13,5	11,2
Mai	10,5	11,1	9,3	9,1				8,4	7,2		12,7	10,3
Juni	10,2	11,1	9,2	9,0				8,2	6,9		12,1	9,0
Juli	10,2	10,5	...	8,4	8,2	6,7	...	11,5	9,3
August	9,4	10,1	...	8,1				...	6,3		10,5	...
September	9,5

Zeit	noch: Europäische Länder			Außereuropäische Länder								
	Schweden	Schweiz	Span-nien	Austra-lien ⁴⁾	Chile	Indien ⁵⁾	Israel ⁶⁾	Japan ⁷⁾	Kanada (ohne Yukon u. Nord-west-gebiete)	Neu-seeland ⁸⁾	Südafri-kanische Union ⁹⁾	Ver-einig-te Staaten ¹⁰⁾
1950	10,0	10,1	10,9	9,6	15,0	16,1	6,9	10,9	9,0	9,3	8,7	9,6
1952	9,6	9,9	9,7	9,4	13,0	13,8	7,3	8,9	8,7	9,5	8,2	9,6
1953	9,7	10,2	9,7	9,1	12,4	14,5	6,7	8,9	8,6	9,0	8,6	9,6
1954	9,6	10,0	9,1	9,1	12,8	12,5	6,8	8,2	8,2	9,0	8,6	9,2
1955	9,5	10,1	9,4	8,9	13,0	11,7	6,1	7,8	8,2	9,0	8,1	9,3
1956	9,6	10,2	9,9	9,1	12,1	9,1	6,6	8,0	8,2	9,0	8,6	9,4
1957	9,9	10,0	10,0	8,8	12,8	10,2	6,5	8,3	8,2	9,4	8,5	9,6
1958	9,6	9,5	8,7	8,5	12,1	11,9	5,9	7,5	7,8	8,9	8,6	9,5
1958												
April	10,1	9,9	9,0	8,3	10,6	12,5	5,3	7,9	7,9	9,1	7,7	9,8
Mai	9,8	9,2	7,9		11,0	10,9	5,6	6,8	7,5		8,1	9,2
Juni	9,2	9,0	7,6		11,0	11,2	5,8	6,4	7,4		10,0	9,0
Juli	9,0	8,8	7,6	9,9	11,2	9,4	4,8	6,2	7,9	11,0	10,9	8,8
August	8,6	7,9	7,4		11,7	9,2	5,8	6,3	6,9		10,0	8,4
September	8,8	7,8	7,5		11,8	15,1	5,4	6,5	7,8		9,7	8,8
Oktober	9,1	9,2	7,9	8,1	12,4	10,1	5,5	7,2	8,0	8,4	8,5	9,0
November	9,2	9,5	8,7		12,9	9,8	5,2	7,5	7,3		7,9	9,3
Dezember	9,9	10,5	10,0		14,3	12,4	6,8	7,9	8,0		7,9	10,1
1959												
Januar	10,2	10,4	10,9	7,7	13,6	12,1	6,1	9,0	8,7	8,2	8,0	10,3
Februar	9,7	11,0	10,7		12,4	11,2	7,2	8,2	8,3		7,9	9,9
März	9,4	10,7	10,0		...	11,0	7,1	8,4	8,0		7,3	9,9
April	10,1	9,9	10,1	9,5	...	12,3	6,5	7,8	9,6	10,4	8,3	9,9
Mai	9,5	9,0	8,6		5,7	7,2	7,8		8,3	9,2
Juni	9,7	8,6	8,3		5,4	6,5	8,2		9,7	9,2
Juli	...	8,7	8,0	4,9	6,3	7,3	...	9,8	8,9
August	...	8,5	7,0		10,0	8,8
September	7,5	

* Anmerkungen siehe Vorseite.

Säuglingssterblichkeit
Verhältniszahlen, Sterbefälle bezogen auf 1000 Lebendgeborene

Zeit	Europäische Länder							
	Bundes- republik Deutschland ¹⁾	Belgien	Bulgarien	Dänemark (ohne Färöer Inseln)	Finnland	Frankreich	Griechen- land	Großbri- tannien und Nordirland
1950	55	53	95	31	44	52	35	31
1951	53	50	108	29	35	51	44	31
1952	48	45	98	29	32	45	48	29
1953	46	42	81	27	34	42	45	28
1954	43	41	86	27	31	41	49	26
1955	42	41	82	25	30	39	44	26
1956	39	46	72	25	25	36	41	24
1957	37	35	...	23	28	34	44	24
1958	36	31	52	...	24	32	39	23

Zeit	noch: Europäische Länder							
	Irland ²⁾	Island	Italien	Jugoslawien (ohne Koper und Buje)	Luxemburg	Niederlande ³⁾	Norwegen	Österreich
1950	46	22	64	119	46	25	28	66
1951	46	27	67	140	42	25	26	61
1952	41	21	63	105	44	22	24	52
1953	39	19	58	116	42	22	22	50
1954	38	18	53	102	44	21	21	48
1955	37	23	51	113	39	20	21	46
1956	36	17	48	98	37	19	21	43
1957	33	17	50	102	39	17	20	44
1958	35	...	48	86	35	17	...	41

Zeit	noch: Europäische Länder							
	Polen	Portugal	Rumänien	Schweden	Schweiz	Spanien	Tschecho- slowakei	Ungarn
1950	108	94	...	21	31	70	78	86
1951	115	89	...	22	30	68	73	84
1952	95	94	105	20	29	61	55	70
1953	87	96	96	19	30	59	45	71
1954	83	86	89	19	27	54	38	61
1955	81	90	78	17	26	56	34	60
1956	71	88	81	17	26	52	31	59
1957	77	88	82	17	23	52	33	63
1958	...	86	71	16	22	48	30	58

Zeit	Außereuropäische Länder							
	Argentinien	Australien ⁴⁾	Ceylon	Chile	El Salvador	Guatemala	Indien ⁵⁾	Irak
1950	68	24	82	139	81	107	127	97
1951	67	25	82	135	77	92	124	89
1952	65	24	78	129	85	112	116	56
1953	64	23	71	112	83	103	118	37
1954	60	22	72	125	82	88	109	44
1955	62	22	71	121	77	101	100	35
1956	58	22	67	112	70	89	...	29
1957	66	21	68	117	87	101
1958	...	21	...	127	90	104

Zeit	noch: Außereuropäische Länder							
	Israel ⁶⁾	Japan ⁷⁾	Kanada (ohne Yukon u. Nord- westgebiete)	Neuseeland ⁸⁾	Südafrika- nische Union ⁹⁾	Tunesien ⁹⁾	Venezuela ¹⁰⁾	Vereinigte Staaten ¹¹⁾
1950	46	60	42	23	36	55	81	29
1951	39	57	39	23	33	49	80	28
1952	39	49	38	22	33	55	80	28
1953	36	49	36	20	33	50	68	28
1954	35	45	32	20	33	44	69	27
1955	32	40	31	20	32	44	70	26
1956	36	41	32	19	31	47	67	26
1957	33	40	31	20	29	...	67	26
1958	35	35	30	19	29	27

¹⁾ Einschl. Saarland. — ²⁾ Berechnet auf Grund der Geburtenmeldungen bis zu 1 Jahr nach der Geburt. — ³⁾ Einschl. Elten und Tüddern. — ⁴⁾ Ohne Vollbluteingeborene. — ⁵⁾ Nur Registrierungsgebiet. — ⁶⁾ Jüd.sche Bevölkerung. — ⁷⁾ Nur Japaner. — ⁸⁾ Ohne Maoris. — ⁹⁾ Weiße Bevölkerung. — ¹⁰⁾ Ohne Urwald-Indianer. — ¹¹⁾ Ab 1958 einschl. Alaska und Hawaii.

Industrie und Energiewirtschaft
Index der industriellen Produktion*
Arbeitsjährlich
1950 = 100

Zeit	Europäische Länder												
	Bundes- republik Deutsch- land	Bel- gien	Däne- mark ¹⁾	Finn- land ²⁾	Frank- reich	Grie- chen- land ²⁾	Groß- britan- nien und Nord- irland	Irland ^{2) 3)}	Italien ²⁾	Jugo- slawien ²⁾	Luxem- burg	Nieder- lande	
	Orig. Basis	1950	1953	1949 1955	1948 1954	1952	1939	1946 1954	1953	1948 1953	1958	1937—38 1947	1938 1953
1950	100	100	100	100	100	100	100	100	100	100	100	100	100
1951	119	113	102	116	112	114	104	103	113	96	123	104	104
1952	126	108	98	111	111	114	101	100	116	96	123	104	104
1953	139	107	102	118	112	131	106	110	128	104	112	113	113
1954	155	113	108	135	123	160	115	114	139	120	115	125	125
1955	178	124	114	149	134	170	121	118	152	140	130	134	134
1956	192	131	117	153	149	176	122	113	163	154	138	140	140
1957	204	131	123	157	162	192	123	112	176	180	141	143	143
1958	210	123	123	152	169	212	122	115	181	200	135	143	143
1958													
Juli	202	107	83	118	164	220	112	110	190	182	130	134	134
August	197	114	125	152	114	219	101		144	194	129	137	137
September	214	126	133	161	167	220	123		190	212	132	145	145
Oktober	224	127	134	174	174	226	127	121	198	224	133	151	151
November	233	124	134	161	181	225	132		182	214	135	152	152
Dezember	216	124	125	144	177	222	123		185	240	134	146	146
1959													
Januar	199	120	126	148	173	221	124	113	184	184	135	142	142
Februar	206	120	131	151	179	211	128		182	194	124	146	146
Marz	217	127	129	156	176	213	125		196	222	138	154	154
April	220	128	133	171	183	219	132	131	202	212	144	154	154
Mai	226	128	135	159	190	213	128		196	216	138	168	168
Juni	226	131	138	160	188	212	132		196	238	146	161	161
Juli	212	113	93	129	169	...	115	...	207	208	150	149	149
August	213	118	135	167	120	...	109		165	220	136	145	145
September	230	...	135	176	178	...	135		214	...	144	164	164
Oktober	242
November
Dezember
...
Zeit	noch: Europäische Länder				Außereuropäische Länder								
	Nor- wegen	Öster- reich	Schwe- den	Span- ien	Argen- tinien ²⁾	Bra- silien ⁴⁾	Chile ²⁾	Indien ⁵⁾	Japan ²⁾	Kanada	Mexiko ²⁾	Ver- einigte Staaten ³⁾	
	Orig. Basis	1949 1955	1937	1935	1929—31	1943	1948	1936—38	1951	1934—36 1955	1935—39 1949	1929 1945	1934—36 1947—49
1950	100	100	100	100	100	100	100	100	100	100	100	100	100
1951	107	114	105	113	103	107	115	100	136	107	106	107	107
1952	108	115	104	129	96	112	126	104	150	110	108	111	111
1953	114	117	105	136	95	121	131	106	183	117	108	120	120
1954	125	133	110	141	103	130	137	113	199	116	115	112	112
1955	134	155	116	158	112	137	136	122	214	126	128	124	124
1956	140	161	121	174	112	138	145	133	263	146	141	128	128
1957	147	170	125	184	115	140	145	137	306	147	149	128	128
1958	143	175	125	201	119	143	308	144	158	120	120
1958													
Juli	96	178	67	193	128	...	142	148	303	142	158	112	112
August	140	164	124	186	127	...	142	145	300	143		121	121
September	152	187	129	193	124	...	138	153	312	148		125	125
Oktober	155	190	132	207	126	...	153	145	322	148	160	128	128
November	159	181	137	205	120	...	145	138	320	151		129	129
Dezember	140	165	131	214	118	...	156	146	340	142		125	125
1959													
Januar	142	158	130	221	90	...	145	147	318	143	157	127	127
Februar	159	173	133	213	90	137	350	152		131	131
März	138	168	135	215	117	150	378	151		133	133
April	156	189	135	214	119	144	357	153	...	136	136
Mai	140	167	131	207	109	142	369	156		137	137
Juni	162	193	135	205	120	142	380	162		138	138
Juli	104	180	123	390	152	...	128	128
August	146	175	126	153		132	132
September	163	196	135		134	134
Oktober
November
Dezember

* Der Index umfaßt im allgemeinen Bergbau, verarbeitende Industrie und Energieerzeugung, jedoch nicht das Baugewerbe.

1) Ohne Bergbau. — 2) Kalendermonatlich. — 3) Ohne Energieerzeugung. — 4) Teilweise saisonbereinigt. — 5) Basis 1951 = 100.

Industrie und Energiewirtschaft
Produktion ausgewählter Erzeugnisse

Steinkohle*
1 000 t

Zeit	Europäische Länder											
	Bundes- republik Deutsch- land ¹⁾²⁾	Saar- land	Bel- gien	Frank- reich	Groß- britan- nien ³⁾	Irland	Italien	Jugo- slawien	Nieder- lande	Öster- reich	Polen u. Ostg. d. DR z. Z. u. poln. Verw.	Por- tugal
1950 MD	9 230	1 258	2 275	4 237	18 316	14,3	86	96	1 021	15,2	6 500	34,9
1951 MD	9 910	1 357	2 472	4 414	18 872	14,9	97	83	1 035	16,3	6 833	34,8
1952 MD	10 273	1 353	2 532	4 614	19 177	13,8	91	84	1 044	15,9	7 036	36,8
1953 MD	10 373	1 368	2 505	4 381	18 693	13,9	94	77	1 025	13,5	7 393	39,8
1954 MD	10 670	1 401	2 437	4 534	18 974	17,1	90	82	1 006	14,7	7 635	36,0
1955 MD	10 894	1 444	2 498	4 611	18 765	16,8	95	95	991	14,3	7 873	33,7
1956 MD	11 201	1 424	2 463	4 594	18 797	20,0	90	103	986	13,8	7 929	34,5
1957 MD	11 096	1 371	2 424	4 733	18 937	20,1	85	102	948	12,7	7 841	41,6
1958 MD	11 049	1 369	2 255	4 810	18 277	18,4	60	101	990	11,8	7 915	47,3
1958												
Juli	11 513	1 411	1 985	4 721	14 972	17,2	59	93	1 058	12,4	7 928	52,3
August	10 534	1 297	2 041	4 132	11 941	13,1	53	100	908	11,6	7 679	48,9
September	11 034	1 393	2 113	4 762	20 915 ⁴⁾	17,2	51	108	1 044	13,3	7 941	48,2
Oktober	11 714	1 483	2 331	5 330	17 602	21,1	59	111	1 085	13,7	8 580	51,0
November	10 671	1 294	1 937	4 719	18 029	17,4	52	100	971	13,2	7 999	48,9
Dezember	10 380	1 183	2 196	4 736	21 017 ⁴⁾	19,3	58	110	912	11,8	7 783	46,3
1959												
Januar	11 377	1 432	2 088	5 256	17 639	...	61	105	1 069	10,9	8 508	50,7
Februar	10 351	1 319	1 576	4 871	17 773	...	59	104	937	9,5	7 949	39,6
März	10 498	1 307	2 038	4 966	20 326 ⁴⁾	...	63	111	1 010	9,9	8 229	43,3
April	10 931	1 398	2 057	5 242	17 748	...	66	108	1 011	10,1	8 380	44,7
Mai	9 710	1 214	1 851	4 132	16 147	...	58	107	914	8,6	7 738	45,0
Juni	10 222	1 325	1 905	4 882	21 195 ⁴⁾	...	64	111	977	11,7	8 348	44,7
Juli	11 492	...	1 601	4 484	12 851	...	63	105	1 029	12,6	8 218	47,0
August	10 974	...	1 698	4 024	12 859	...	69	109	925	11,4	7 880	45,4
September	11 562	...	1 882	4 786	20 260 ⁴⁾	...	64	110	1 042	12,3
Oktober	12 049	...	2 016	5 334	16 777	...	49	...	1 053
November	12 044	...	1 986	4 950	60	...	1 012
Dezember

Zeit	noch: Europäische Länder						Außereuropäische Länder					
	Schwe- den	Sowjet- union	Span- ien	Tsche- choslo- wakei	Türkei	Ungarn	Austra- lien	Indien	Japan	Kanada	Süd- afrika- nische Union	Ver- einigte Staaten ⁵⁾
1950 MD	26	15 435	920	...	236	...	1 401	2 735	3 205	1 281	2 206	...
1951 MD	23	16 872	946	1 533	249	135	1 491	2 915	3 609	1 237	2 219	43 321
1952 MD	29	17 917	1 005	1 689	251	143	1 643	3 074	3 613	1 172	2 339	38 132
1953 MD	24	18 693	1 016	1 695	305	166	1 559	3 046	3 878	1 050	2 372	36 695
1954 MD	22	20 307	1 033	1 800	308	203	1 673	3 123	3 560	968	2 443	31 596
1955 MD	24	23 053	1 036	1 845	292	224	1 632	3 237	3 535	947	2 679	36 868
1956 MD	25	25 308	1 071	1 951	310	198	1 634	3 326	3 880	951	2 800	39 757
1957 MD	25	27 370	1 161	2 015	331	190	1 687	3 684	4 355	826	2 897	38 966
1958 MD	27	41 400 ⁵⁾	1 202	2 151	339	219	1 727	3 839	4 139	713	3 090	32 446
1958												
Juli	8	...	1 215	2 146	336	230	2 043	3 809	4 289	574	3 296	22 992
August	26	...	1 220	2 092	354	214	1 860	3 596	3 797	308	3 071	32 415
September	29	41 900 ⁵⁾	1 254	2 132	336	220	1 826	3 910	4 299	653	3 108	34 957
Oktober	31	...	1 329	2 171	331	233	1 990	3 807	4 436	899	3 375	37 816
November	27	...	1 231	2 278	332	221	1 762	3 747	4 174	859	2 982	32 644
Dezember	28	...	1 167	2 143	347	221	1 347	4 216	4 425	916	3 208	37 808
1959												
Januar	29	...	1 214	2 271	370	232	1 151	4 152	4 178	885	3 118	34 404
Februar	27	42 000 ⁵⁾	1 147	2 069	335	213	1 687	4 002	4 174	601	2 673	32 039
März	26	...	1 153	2 087	358	225	1 701	4 018	3 313	501	2 923	32 956
April	29	...	1 258	2 278	294	223	1 726	4 048	3 843	601	3 100	32 625
Mai	20	42 000 ⁵⁾	1 088	2 078	343	223	1 637	4 079	3 997	428	3 041	32 884
Juni	22	...	1 149	2 220	381	232	1 811	3 876	4 033	480	3 061	34 195
Juli	7	...	1 093	2 235	323	238	1 917	3 922	4 006	621	3 317	23 044
August	23	222	1 820	...	3 675	386	3 003	28 536
September	23	233	1 921	3 042	31 077
Oktober	33 356
November
Dezember

* Gesamtförderung gereinigter Kohle.

¹⁾ Steinkohle ohne Pechkohle. — ²⁾ Ab Juli 1959 einschl. Saarland. — ³⁾ Ohne Nordirland. — ⁴⁾ 5 Wochen, die übrigen Monate 4 Wochen. — ⁵⁾ Monatsdurchschnitt. Einschl. Braunkohle. — ⁶⁾ Monatszahlen einschl. Braunkohle (1958 = 184 000 t Monatsdurchschnitt).

Industrie und Energiewirtschaft
Produktion ausgewählter Erzeugnisse
Eisenerz (Eff.) *
1000 t

Zeit	Europäische Länder										
	Bundesrepublik Deutschland	Belgien	Frankreich	Großbritannien und Nordirland	Italien	Jugoslawien	Luxemburg	Norwegen ³⁾	Österreich	Polen und Ostgebiete des DR z. Z. unter polnischer Verw. ⁴⁾	Schweden
	Eisengehalt der Erze und Konzentrate (Annäherungswerte)										
	27 %	35 %	35 %	30 %	50 %	45 %	30 %	65 %	35 %	34 %	60 %
1950 MD	907	4,0	2499	1098	39	61	320	34	155	.	1134
1951 MD	1077	6,8	2929	1251	48	48	469	36	197	73	1283
1952 MD	1284	11,3	3393	1374 ¹⁾	71	56	604	74	221	84	1412
1953 MD	1218	8,2	3357	1339	86	66	597	110	230	109	1415
1954 MD	1086	6,9	3651	1317	91	93	491	103	227	131	1277
1955 MD	1307	8,8	4189	1370	115	117	600	118	237	155	1446
1956 MD	1411	12,0	4390	1374	139	144	633	142	271	164	1579
1957 MD	1527	11,5	4814	1431	132	156	654	141	291	166	1660
1958 MD	1499	10,3	4955	1239 ¹⁾	108	166	553	147	284	181	1550
1958											
Juli	1402	10,0	4857	1301 ²⁾	130	197	548	99	322	178	911
August	1399	9,5	3913	947	118	199	509	123	294	183	1587
September	1434	10,1	5102	1101	113	182	511	165	309	183	1587
Oktober	1536	11,5	5399	1494 ²⁾	95	180	536	181	294	198	1555
November	1482	11,8	4759	1175	107	189	484	160	260	184	1494
Dezember	1424	12,9	4857	1367 ²⁾	102	165	560	178	246	177	1307
1959											
Januar	1518	12,9	5230	1110	100	120	536	172	253	183	1443
Februar	1444	11,5	4838	1126	101	87	474	152	248	178	1495
März	1414	13,0	5056	1402 ²⁾	89	181	485	142	278	180	1427
April	1528	13,2	5376	1215	108	194	538	156	307	189	1656
Mai	1384	11,1	4658	1187	104	203	541	137	259	152	1442
Juni	1521	12,9	5224	1448 ²⁾	106	207	559	155	295	169	1442
Juli	1537	9,0	4788	1118	113	223	563	124	320	168	922
August	1493	10,2	4089	1073	115	194	515	88	282	166	1537
September	1530	10,4	5306	1463 ²⁾	111	...	545	150	294	...	1849
Oktober	1589	13	5711	1215	571
November	1572
Dezember
Zeit	noch: Europ. Länder			Außereuropäische Länder							
	Sowjetunion	Spanien	Tschechoslowakei	Algerien	Brasilien ⁶⁾	Indien*)	Japan ⁷⁾	Kanada ⁸⁾	Südafrikanische Union	Venezuela	Vereinigte Staaten ¹⁰⁾
	Eisengehalt der Erze und Konzentrate (Annäherungswerte)										
	55 %	50 %	30 %	55 %	68 %	65 %	55 %	55 %	60—65 %	65 %	50 %
1950 MD	3304	174	.	214	166	.	77	273	99	17	8302
1951 MD	3744	194	147	235	201	.	97	354	118	106	9709
1952 MD	4382	240	175	258	264	332	116	398	146	164	8291
1953 MD	4971	250	188	282	301	326	128	492	164	191	9991
1954 MD	5362	258	183	244	256	365	136	555	158	452	6615
1955 MD	5986	309	208	300	282	396	126	1231	167	703	8721
1956 MD	6507	367	212	215	340	415	159	1690	172	918	8285
1957 MD	7014	448	234	232	415	431	187	1684	173	1282	8988
1958 MD	7400	409	233	192	...	511	167	1199	184	1290	5754
1958											
Juli		420	238	126	220	457	167	2254	178	1348	8838
August		393	227	180	269	437	184	2247	179	1263	8804
September	7 600 ⁵⁾	421	244	177	198	460	183	2120	201	1446	9171
Oktober		432	246	168	197	534	190	2143	215	1433	8714
November		408	247	148	273	507	178	1045	173	1341	4042
Dezember		396	221	222	295	579	179	463	241	1420	3091
1959											
Januar		398	263	190	181	636	150	355	221	1320	3468
Februar	7 500 ⁵⁾	374	246	173	218	654	160	216	206	1170	3724
März		393	235	193	245	631	169	173	242	1186	3930
April		447	247	207	261	626	170	717	243	1297	6265
Mai	7 900 ⁵⁾	399	238	163	270	632	211	2045	236	1507	12362
Juni		471	264	125	317	575	228	3194	250	1472	12570
Juli	...	400	233	63	340	635	230	2317	228	...	5815
August	144	322	...	225	2935	230	...	655
September	237	...	246
Oktober
November
Dezember

* Wenn nicht anders vermerkt, beziehen sich die Zahlen auf die Förderung von Eisenerz einschl. manganhaltiger Eisenerze, jedoch ohne Schwefelkies.

¹⁾ Das Jahr zu 53 Wochen. — ²⁾ 5 Wochen, übrige Monate 4 Wochen. — ³⁾ Einschl. Titan-Eisenerz. — ⁴⁾ Einschl. Schwefelkies. — ⁵⁾ Monatsdurchschnitt. — ⁶⁾ Monatszahlen = Ausfuhr. — ⁷⁾ Einschl. Eisensand. — ⁸⁾ Einschl. Neufundland. — ⁹⁾ Verladungen. — ¹⁰⁾ Ohne manganhaltige Eisenerze mit 5 vH und mehr Mangangehalt.

*) Neu aufgenommene Reihe.

Industrie und Energiewirtschaft
Produktion ausgewählter Erzeugnisse

Erdöl*

1000 t

Zeit	Europäische Länder							Außereuropäische Länder					
	Bundesrepublik Deutschland	Frankreich	Italien	Niederlande	Österreich	Rumänien	Sowjetunion	Argentinien	Bahrain-Inseln ²⁾	Brasilien	Brunei	Indonesien	Irak ³⁾⁴⁾
	0,89	0,90	0,82	0,90	0,93	0,84	...	0,90	0,86	0,86	0,84	0,85	0,84
1950 MD	93	11	0,7	59	142	.	3156	280	126	3,2	343	534	549
1951 MD	114	25	1,5	60	190	.	3521	292	125	7,5	414	674	716
1952 MD	146	29	5,3	60	230	667	3943	296	125	8,2	423	710	1543
1953 MD	182	31	7,1	68	268	755	4398	340	125	10	407	852	2349
1954 MD	222	42	6,0	78	286	812	4940	352	125	11	399	898	2552
1955 MD	262	73	17	85	305	880	5899	364	125	22	438	978	2725
1956 MD	292	105	47	91	286	910	6964	370	126	44	470	1061	2610
1957 MD	330	118	105	127	265	932	8195	405	133	110	461	1289	1832
1958 MD	369	116	128	135	236	945	9400	425	169	206	434	1342	2972
1958													
Juli	380	119	132	130	238	968	9800 ¹⁾	417	172	216	438 ¹⁾	1514	3133
August	384	119	139	138	238	972		427	172	228		1373	3276
September	376	116	154	138	228	936		444	178	225		1348	3211
Oktober	389	119	142	148	233	970		470	192	241	455 ¹⁾	1360	3388
November	380	116	97	144	226	935		406	186	238		1295	3136
Dezember	401	122	153	154	230	950		514	192	252		1423	3307
1959													
Januar	396	120	71	153	220	...	9900 ¹⁾	512	193	141	450 ¹⁾	1330	3358
Februar	365	111	117	134	191	...		479	173	197		1179	3022
März	419	124	155	153	207	...		544	191	215		1545	3287
April	416	125	141	145	202	...	10700 ¹⁾	505	185	262	447 ¹⁾	...	3267
Mai	436	131	128	151	209	...		515	191	269		...	3329
Juni	426	134	144	145	202 ²⁾	...		514	185	270		...	3302
Juli	446	145	153	149	208	...	11167 ¹⁾	484	191	293	3429
August	445	144	164	151	207	192	284	3727
September	430	141	140	145	200	185	3675
Oktober	443	148	191
November	431
Dezember
noch: Außereuropäische Länder													
Zeit	Iran ⁵⁾	Kanada	Katar ³⁾	Kolumbien	Kuwait ⁴⁾	Mexiko	Saudisch-Arabien ^{1)*)}	Trinidad	Venezuela	Vereinigte Arabische Republik darunter Ägypten	Vereinigte Staaten		
	0,84	0,85	0,82	0,87	0,86		Dichte 0,90	0,85	0,91	0,92	0,91	0,85	
1950 MD	2688	323	.	393	1441	864	.	251	6663	217	22226		
1951 MD	1404	536	.	443	2352	922	.	252	7584	216	25313		
1952 MD	113	690	275	446	3136	921	3376	257	8048	219	25787		
1953 MD	124	911	338	454	3607	864	3462	266	7852	224	26545		
1954 MD	292	1082	398	461	3977	997	3906	282	8432	190	26070		
1955 MD	1422	1458	453	458	4563	1066	3961	297	9597	152	27979		
1956 MD	2207	1937	490	509	4582	1081	4059	345	10960	144	29475		
1957 MD	2927	2048	551	528	4774	1052	4078	406	12365	197	29469		
1958 MD	3354	1875	685	541	5851	1155	4172	441	11589	264	27578		
1958													
Juli	3283	1983	714	532	5761	1137	4383	455	11703	292	27528		
August	3639	1866	676	554	5868	1187	4151	460	12001	278	29070		
September	3622	1774	674	546	5938	1155	4378	448	11335	282	28781		
Oktober	3358	1818	661	551	6351	1174	4380	464	12196	278	29231		
November	3229	1827	731	564	6207	1139	4193	458	12358	263	28314		
Dezember	3403	2108	755	580	6140	1192	4334	489	12916	261	29894		
1959													
Januar	3432	2285	669	595	5977	1199	4164	479	13598	285	30261		
Februar	3085	2131	638	539	5160	1086	4208	446	12679	251	27222		
März	4024	2143	712	604	5813	1206	4858	486	13419	268	30114		
April	3470	1809	673	613	6447	1177	4229	468	11807	255	29418		
Mai	4049	1880	680	593	6160	1189	4407	484	11648	275	30245		
Juni	3782	2018	653	614	5248	1130	4398	491	12834	...	28716		
Juli	3730	2059	674	638	5946	1175	4452	506	11938	...	28421		
August	3449	...	686	671	6102	...	4594	512	11488	...	28343		
September	702	622	5363	...	4281	498		
Oktober		
November		
Dezember		

* Wenn nicht besonders vermerkt, beziehen sich die Zahlen auf die Förderung von Erdöl, ohne Naturbenzin und Schieferöl. In vielen Fällen sind die Original-Angaben von Flüssigkeitsmaßen umgerechnet.

¹⁾ Monatsdurchschnitt. — ²⁾ Quelle: „Bahrain Petroleum Company“. — ³⁾ Quelle: „Iraq Petroleum Company“. — ⁴⁾ Monatszahlen ohne Naft Khaneh (15 000 t im Monatsdurchschnitt). — ⁵⁾ Bis August 1951 Förderung der „Anglo-Iranian Oil Company“. Danach Förderung der „National-Iranian Oil Company“. Quelle: „Oil and Gas Journal“. — ⁶⁾ Quelle: „Petroleum Press Service“. — ⁷⁾ Quelle: „Arabian-American Oil Company“.

⁸⁾ Berichtigte Reihe.

Industrie und Energiewirtschaft
Produktion ausgewählter Erzeugnisse

Roh Eisen*

1000 t

Zeit	Europäische Länder										
	Bundesrepublik Deutschland ¹⁾	Saarland	Belgien	Frankreich	Großbritannien und Nordirland ²⁾	Italien	Jugoslawien	Luxemburg	Niederlande	Norwegen	Österreich
1950 MD	789	140	303	654	818	47,7	18,9	208	37,8	18,9	73,8
1951 MD	891	197	404	729	822	87,5	21,8	263	43,7	20,4	87,7
1952 MD	1073	213	398	814	912 ³⁾	100,4	24,0	256	44,9	22,8	97,8
1953 MD	971	198	352	722	948	109,2	23,4	227	49,5	23,1	110,3
1954 MD	1043	208	380	736	1008	112,1	30,7	233	50,9	20,5	112,9
1955 MD	1374	240	443	912	1058	144,2	44,2	254	55,9	29,7	125,5
1956 MD	1465	251	472	952	1117	166,1	53,8	273	55,2	37,2	144,7
1957 MD	1530	260	462	993	1210	183,8	61,4	277	58,4	46,4	163,4
1958 MD	1388	257	460	998	1099 ³⁾	180,5	65,0	273	76,1	42,3	151,5
1958											
Juli	1398	266	436	963	1153 ⁴⁾	202,2	62,6	273	77,9	35,8	167,3
August	1367	253	457	844	898	214,4	62,6	262	82,6	37,9	167,7
September	1303	260	479	980	939	189,1	64,0	276	81,1	42,5	147,1
Oktober	1371	274	502	1067	1229 ⁴⁾	178,1	65,3	284	82,3	42,6	128,7
November	1325	246	448	991	951	165,0	68,9	269	84,1	41,2	128,6
Dezember	1276	250	464	1002	1132 ⁴⁾	167,9	70,6	275	87,2	47,2	131,4
1959											
Januar	1335	265	472	1003	931	170,5	70,3	277	85,9	45,9	140,4
Februar	1231	252	435	935	902	147,2	66,4	252	80,9	45,3	128,6
März	1332	270	488	1049	1123 ⁴⁾	173,2	73,6	281	90,9	48,0	137,9
April	1433	281	489	1051	939	172,6	63,7	284	88,8	50,8	131,1
Mai	1457	266	477	1032	979	192,2	67,2	282	88,4	47,2	140,7
Juni	1558	273	505	1051	1199 ⁴⁾	191,2	80,0	288	85,0	50,9	149,7
Juli	1885	.	483	1005	902	180,1	83,8	299	87,9	49,8	167,3
August	1897	.	468	903	894	220,2	86,9	277	102,3	49,7	169,2
September	1916	.	513	1048	1275 ⁴⁾	193,5	79,6	281	107	52,9	171,7
Oktober	2074	.	552	1114	1097	176,2	.	299	110	.	.
November	1960	.	518	1105	.	.	.	299	103	.	.
Dezember
Zeit	noch: Europäische Länder						Außereuropäische Länder				
	Polen u. Ostg. d. DR z. Z. u. poln. Verw. ⁵⁾	Schweden ⁶⁾	Sowjetunion ⁶⁾	Spanien	Tschechoslowakei ⁶⁾	Ungarn ⁶⁾	Australien ⁶⁾	Indien	Japan	Kanada ⁶⁾	Vereinigte Staaten ⁶⁾
1950 MD	.	65,4	1598	56,0	.	.	93	142	192	189	4947
1951 MD	135	70,9	1826	55,8	171	.	111	154	269	212	5385
1952 MD	153	87,5	2089	65,5	192	52,5	121	157	299	220	4699
1953 MD	197	83,4	2285	68,5	232	61,3	143	150	388	239	5733
1954 MD	222	78,2	2498	75,3	232	71,4	155	166	396	176	4437
1955 MD	259	97,9	2776	82,9	249	73,6	158	160	453	256	5882
1956 MD	292	110,7	2980	78,7	274	64,0	162	166	522	288	5871
1957 MD	307	120,6	3086	83,3	297	69,8	178	162	595	281	5998
1958 MD	322	110,3	3300	111,8	315	91,7	190	179	641	231	4368
1958											
Juli	302	54,6 ⁷⁾	3400 ⁷⁾	114,7	314	91,0	193	186	683	266	3901
August	321	99,6		110,3	300	91,9	198	190	642	182	4354
September	332	97,9		112,2	311	92,1	192	181	622	169	4602
Oktober	326	116,2 ⁷⁾		113,9	319	95,4	185	187	656	208	5328
November	342	99,9		120,0	329	91,6	192	186	651	230	5394
Dezember	373	98,5		129,7	334	91,8	203	210	687	277	5509
1959											
Januar	375	106,6	3500 ⁷⁾	145,0	350	91,9	202	196	713	272	5679
Februar	358	113,0		126,1	324	86,1	183	202	678	256	5618
März	383	137,4 ⁸⁾		143,8	352	103,6	191	272	727	318	6813
April	348	112,6	3500 ⁷⁾	140,9	344	97,1	195	283	773	333	6709
Mai	358	112,6		147,0	342	82,9	210	264	841	337	7029
Juni	351	145,9 ⁸⁾		152,7	348	81,5	235	251	821	319	6613
Juli	362	46,0	.	.	364	84,1	213	.	844	320	3242
August	371	88,6	.	.	.	91,2	216	.	827	326	860
September	...	142,1 ⁹⁾	.	.	.	98,7	211	.	838	.	.
Oktober
November
Dezember

* Wenn nicht anders vermerkt, beziehen sich die Zahlen auf die Gesamtproduktion von Roh Eisen und Hochofen-Ferrolegierungen.

¹⁾ Ab Juli 1959 einschl. Saarland. — ²⁾ Ab 1957 ohne Elektro-Ferrolegierungen (bis Ende 1956 mtl. etwa 2000 t). — ³⁾ Das Jahr zu 53 Wochen.

⁴⁾ 5 Wochen, übrige Monate 4 Wochen. — ⁵⁾ Ohne Elektro-Ferrolegierungen. — ⁶⁾ Ohne Ferrolegierungen. — ⁷⁾ Monatsdurchschnitt. —

⁸⁾ Wirtschaftsjahr endet am 31. Mai des angegebenen Jahres. — ⁹⁾ Ohne Erzeugung in Elektroöfen.

¹⁰⁾ Neu aufgenommene Reihe.

Industrie und Energiewirtschaft
Produktion ausgewählter Erzeugnisse

Rohstahl*

1000 t

Zeit	Europäische Länder										
	Bundesrepublik Deutschland ¹⁾	Saarland	Belgien	Frankreich	Großbritannien und Nordirland	Italien	Jugoslawien	Luxemburg	Niederlande	Norwegen	Österreich
1950 MD	1010	158	315	721	1380	197	35,7	204	41	6,8	78,9
1951 MD	1125	217	421	820	1324	255	36,2	256	47	7,2	85,6
1952 MD	1317	235	422	906	1390 ²⁾	295	36,8	250	58	8,2	88,1
1953 MD	1285	224	375	833	1491	292	42,9	221	72	9,2	106,9
1954 MD	1453	234	417	885	1568	351	51,3	236	77	10,1	137,7
1955 MD	1778	264	491	1049	1676	449	67,1	269	82	14,2	151,9
1956 MD	1932	281	531	1117	1749	493	73,9	288	88	24,2	173,1
1957 MD	2042	289	522	1175	1837	566	87,4	291	99	28,8	209,1
1958 MD	1899	291	501	1217	1657 ²⁾	523	93,3	282	120	30,5	198,7
1958											
Juli	1922	310	466	1158	1605 ³⁾	539	75,1	284	108	19,5	199,5
August	1864	287	481	962	1216	401	85,2	263	122	23,1	205,4
September	1783	296	526	1249	1498	535	94,9	280	124	33,0	202,0
Oktober	1887	313	541	1333	1847 ³⁾	559	99,4	297	128	33,3	196,3
November	1780	273	462	1157	1430	508	91,0	275	125	32,7	185,1
Dezember	1676	271	493	1206	1566 ³⁾	506	106,8	288	123	30,8	187,9
1959											
Januar	1847	300	507	1216	1440	510	99,7	294	136	31,9	201,4
Februar	1737	288	465	1142	1412	470	95,0	266	126	34,8	187,6
März	1823	286	504	1283	1844 ³⁾	540	110,9	294	135	31,6	196,2
April	2151	316	536	1309	1573	546	105,0	310	137	37,8	210,7
Mai	2006	283	481	1218	1565	547	102,2	295	129	32,2	189,8
Juni	2232	311	568	1321	1976 ³⁾	539	107,8	309	131	38,4	192,7
Juli	2639	.	518	1237	1305	508	111,5	319	132	25,0	205,3
August	2593	.	503	1019	1370	525	114,1	294	138	20,1	212,9
September	2618	.	571	1292	2164 ³⁾	610	116,0	307	140	40,5	225,2
Oktober	2797	.	618	1417	1792	660	...	332	160
November	2679	.	548	1364	...	650	...	317	157
Dezember

Zeit	noch: Europäische Länder						Außereuropäische Länder				
	Polen u. Ostg. d. DR z. Z. u. poln. Verw.	Schweden	Sowjetunion	Spanien ⁵⁾	Tschechoslowakei ⁶⁾	Ungarn	Australien ⁷⁾	Indien	Japan	Kanada	Vereinigte Staaten
1950 MD	..	121	2277	67,9	.	.	103	123	403	256	7321
1951 MD	232	127	2612	68,2	288	108	122	127	542	270	7953
1952 MD	285	141	2874	75,3	313	122	129	134	582	280	7043
1953 MD	300	149	3177	74,7	364	129	152	128	639	311	8438
1954 MD	329	155	3453	91,7	356	124	179	143	646	241	6676
1955 MD	369	179	3773	101,0	373	136	187	144	784	343	8848
1956 MD	418	202	4058	103,6	407	118	196	147	926	401	8710
1957 MD	442	204	4253	112,1	431	115	235	145	1048	381	8521
1958 MD	469	202	4600	131,1	459	136	218	154	1010	328	6445
1958											
Juli	446	96 ²⁾	4700 ⁴⁾	129,1	444	132	275	160	979	332	5824
August	463	195		113,8	452	127	272	179	1012	245	6790
September	466	209		135,3	472	134	268	151	1051	225	6904
Oktober	495	263 ²⁾		146,8	488	135	269	154	1067	237	7999
November	488	211	5000 ⁴⁾	142,7	472	140	267	159	1053	352	7756
Dezember	514	192		148,3	464	138	274	167	1097	387	7902
1959											
Januar	502	209	4800 ⁴⁾	156,3	511	140	272	156	1158	418	8452
Februar	479	238		152,0	462	132	248	185	1151	396	8712
März	539	279 ²⁾		167,8	520	147	278	212	1218	432	10494
April	521	228		152,4	504	146	269	201	1225	443	10235
Mai	499	236	5000 ⁴⁾	162,9	510	144	292	193	1392	444	10524
Juni	503	268 ²⁾		165,6	508	146	297	192	1359	424	9895
Juli	500	76		152,3	495	145	296	...	1411	438	4742
August	503	217		142	290	...	1493	442	1306
September	...	312 ²⁾	149	281	...	1456	456	1392
Oktober	1529
November
Dezember

* Wenn nicht anders vermerkt, beziehen sich die Zahlen auf die Gesamtproduktion von Rohstahlblöcken und Flüssigstahl für Stahlguß; ohne Schweißstahl.

¹⁾ Ab Juli 1959 einschl. Saarland. — ²⁾ Jahr zu 53 Wochen. — ³⁾ 5 Wochen, übrige Monate 4 Wochen. — ⁴⁾ Monatsdurchschnitt. — ⁵⁾ Nur Rohstahlblöcke. — ⁶⁾ Einschl. Puddelleisen. — ⁷⁾ Ohne Flüssigstahl für Stahlguß. Wirtschaftsjahr endet jeweils am 31. Mai des angegebenen Jahres.

Industrie und Energiewirtschaft
Produktion ausgewählter Erzeugnisse

Blei*

1 000 t

Zeit	Europäische Länder							Außereuropäische Länder					
	Bundesrepublik Deutschland ¹⁾	Belgien ²⁾	Frankreich ³⁾	Großbritannien und Nordirland ⁴⁾	Italien	Jugoslawien	Spanien	Australien	Kanada	Mexiko ⁵⁾	Peru ⁶⁾	Tunesien	Ver-einigte Staaten ⁷⁾
1950 MD	11,8	5,2	5,1	6,2	3,1	4,8	2,9	16,7	12,9	.	.	2,0	43,2
1951 MD	12,5	6,1	4,0	6,2	3,0	5,0	3,4	16,7	12,3	.	.	1,9	36,8
1952 MD	11,3	6,8	4,3	7,3	2,9	5,6	3,5	16,4	13,8	19,7	4,2	2,1	40,3
1953 MD	12,3	6,4	4,6	6,2	3,2	5,9	4,1	16,9	12,5	17,9	4,9	2,3	40,4
1954 MD	12,3	6,0	5,1	6,4	3,1	5,6	4,7	20,2	12,6	17,4	4,8	2,3	41,7
1955 MD	12,3	7,0	5,5	6,6	3,5	6,3	5,1	19,0	11,2	16,8	5,1	2,2	41,4
1956 MD	13,5	8,4	5,3	8,0	3,3	6,3	4,9	20,0	11,2	16,0	5,0	2,0	46,4
1957 MD	14,8	8,3	6,2	7,3	3,3	6,5	5,1	20,3	10,8	17,3	5,8	2,1	45,7
1958 MD	14,5	8,0	5,9	6,8	4,0	7,0	5,8	21,2	10,1	16,4	5,4	2,1	39,5
1958													
Juli	10,2	7,8	6,5	6,5	3,9	6,2	5,7	19,4	6,5	15,9	6,2	0,5	35,2
August	12,5	6,8	0	3,8	4,2	4,9	6,3	20,1	6,3	16,7	5,5	2,5	35,9
September	14,2	7,1	6,1	7,1	4,6	6,3	5,2	20,3	9,9	14,9	4,7	2,1	39,3
Oktober	15,5	7,2	7,1	7,5	4,2	8,4	6,5	18,6	11,4	11,5	4,6	2,2	41,2
November	16,1	8,6	6,9	7,2	4,4	10,1	6,3	21,5	9,7	15,4	5,9	2,3	36,7
Dezember	16,7	9,4	7,5	7,9	4,9	10,2	7,1	21,4	10,1	17,4	4,9	2,5	40,0
1959													
Januar	16,9	9,8	6,1	6,4	4,5	3,7	5,6	21,6	12,7	17,7	4,5	1,0	39,6
Februar	16,2	8,6	5,3	6,2	4,0	7,8	5,5	20,7	11,6	14,5	2,4	1,6	35,8
März	15,9	7,7	6,1	6,7	2,9	7,4	5,6	19,2	12,4	14,8	3,1	2,4	35,6
April	15,6	7,3	5,0	7,7	4,5	6,2	5,9	20,5	12,4	14,8	4,0	2,0	36,8
Mai	16,1	8,0	6,7	7,6	3,3	7,6	6,7	19,7	12,1	14,2	6,0	1,6	35,5
Juni	16,4	8,3	6,3	8,4	2,3	7,1	5,9	21,2	11,8	18,6	5,9	0,8	34,0
Juli	14,9	7,9	5,5	6,8	4,0	2,0	5,5	19,7	7,4	.	5,8	1,6	29,8
August	13,8	6,8	6,0	6,7	3,1	7,8	.	20,4	6,7	.	3,9	.	23,2
September	16,1	6,5	5,6	9,0	4,2	7,9	4,0	.	.
Oktober	16,4	.	5,4
November	16,2
Dezember

* Wenn nicht anders vermerkt, beziehen sich die Zahlen auf die Hüttengewinnung von primärem Rohblei aus Erzen sowie Konzentraten (einschl. Antimonblei).

¹⁾ Weich-, Fein- und Hartblei aus Hütten und Raffinerien der Akkumulatorenwerke. — ²⁾ Einschl. Sekundärblei. — ³⁾ Einschl. geringer Mengen Sekundärblei. — ⁴⁾ Sekundärblei. Einschl. geringer Mengen Raffinadeblei aus heimischen Erzen. — ⁵⁾ Quelle: „American Bureau of Metal Statistics“. — ⁶⁾ Einschl. geringer Mengen Sekundärblei.

⁷⁾ Neu aufgenommene Reihe.

** Berichtigte Reihe.

Zink*

1 000 t

Zeit	Europäische Länder								Außereuropäische Länder				
	Bundesrepublik Deutschland ¹⁾	Belgien ²⁾	Frankreich	Großbritannien und Nordirland	Italien	Jugoslawien ³⁾	Norwegen	Polen u. Ost. d. DR z. Z. u. poln. Verw.	Australien ⁴⁾	Japan ⁵⁾	Kanada	Mexiko ⁶⁾	Ver-einigte Staaten
1950 MD	10,2	14,8	6,0	6,0	3,2	1,0	3,6	.	7,1	4,1	15,5	.	63,8
1951 MD	11,7	16,7	6,2	5,9	4,0	1,1	3,4	9,8	6,5	4,7	16,7	.	66,6
1952 MD	12,3	16,0	6,7	5,8	4,6	1,2	3,3	10,4	7,4	5,8	16,8	4,2	68,4
1953 MD	12,4	16,1	6,7	6,2	5,0	1,2	3,2	11,5	7,6	6,6	19,0	4,4	69,3
1954 MD	14,0	17,8	9,2	6,9	5,6	1,1	3,7	11,8	8,9	8,5	16,2	4,6	60,7
1955 MD	14,9	17,8	9,3	6,9	5,9	1,1	3,8	13,0	8,6	9,4	19,4	4,7	72,8
1956 MD	15,5	19,0	9,4	6,9	6,1	1,7	4,1	12,8	8,9	11,3	19,3	4,7	74,4
1957 MD	15,3	19,6	10,9	6,5	6,1	2,5	4,0	13,2	9,3	11,5	18,7	4,7	74,5
1958 MD	14,7	17,9	12,5	6,3	6,0	2,6	3,8	13,6	9,7	11,7	19,1	4,8	59,1
1958													
Juli	14,7	17,7	13,0	5,4	6,3	2,7	3,5	13,7	9,7	14,4	18,9	4,8	55,4
August	14,7	16,6	12,9	5,5	6,2	2,6	3,4	13,5	10,1	11,3	19,2	4,7	53,0
September	14,2	16,3	11,1	7,0	6,2	2,6	4,2	13,6	9,8	10,4	18,6	4,6	53,5
Oktober	14,9	16,2	12,9	5,5	5,9	2,5	4,5	13,8	10,0	13,1	19,2	0,1	55,4
November	14,7	17,0	12,0	5,6	5,3	2,8	4,2	14,5	9,5	12,2	18,4	4,7	55,4
Dezember	15,5	17,6	12,6	6,9	5,8	2,4	4,3	15,1	9,9	11,3	19,7	5,0	64,5
1959													
Januar	15,6	18,0	12,6	5,5	5,1	2,4	4,4	14,3	9,6	10,6	19,5	5,0	64,7
Februar	14,2	18,0	12,2	5,6	5,0	2,3	3,9	13,1	8,7	12,7	17,9	4,5	59,8
März	15,7	18,3	12,9	7,1	6,2	2,7	4,5	14,3	9,8	11,6	20,1	4,9	67,8
April	14,9	18,5	12,8	5,5	6,4	2,3	4,2	13,8	9,5	14,2	19,5	4,7	64,4
Mai	15,1	19,2	12,6	6,0	7,0	2,5	4,4	14,0	10,1	14,7	19,2	4,6	65,2
Juni	14,7	19,1	12,8	7,6	6,5	1,9	4,3	13,6	9,9	14,4	19,3	4,3	64,0
Juli	14,8	18,2	12,9	5,6	6,6	3,4	4,1	13,7	10,2	15,2	19,1	4,6	62,1
August	15,0	17,7	12,8	6,0	6,7	3,0	4,2	13,7	10,2	13,9	19,6	4,5	59,7
September	14,8	17,6	10,8	7,2	6,2	2,7	4,3	.	.	13,7	.	4,5	.
Oktober	15,5	.	11,9	13,7	.	.	.
November	15,1
Dezember

* Wenn nicht anders vermerkt, beziehen sich die Zahlen auf die Hüttengewinnung von primärem Rohzink aus Erzen und Konzentraten sowie auf Elektrolytzink.

¹⁾ Gesamterzeugung der Hütten. — ²⁾ Einschl. Zinklegierungen und Sekundärzink. — ³⁾ Ab Mai 1956 einschl. Elektrolyt-Zink. — ⁴⁾ Berichtsjahre, die am 30. Juni des angegebenen Jahres enden. — ⁵⁾ Einschl. Sekundärzink.

⁶⁾ Berichtigte Reihe.

Stromerzeugung*

Mill. kWh

Zeit	Europäische Länder														Polen u. Ostg. d. DR z. Z. u. poln. Verw.
	Bundes- republik Deutsch- land ¹⁾	Bel- gien	Däne- mark	Finn- land	Frank- reich	Groß- britannien ²⁾	Irland	Ita- lien ³⁾	Jugo- sla- wien	Lu- xem- burg	Nie- der- lande	Nor- wegen ⁴⁾	Öster- reich ⁵⁾		
	I + Ö	I + Ö	Ö	I + Ö	I + Ö	Ö	Ö	I + Ö	I + Ö	I + Ö	I + Ö	I + Ö	Ö	I + Ö	
1950 MD	3 668	707	151	348	2 752	4 543	75	2 057	201	58,1	618	1 444	409	.	
1951 MD	4 280	791	178	384	3 179	4 964	84	2 435	212	67,5	659	1 443	473	879	
1952 MD	4 684	789	194	397	3 381	5 166	95	2 570	225	69,4	717	1 534	523	999	
1953 MD	5 038	817	196	450	3 455	5 459	104	2 718	248	73,3	800	1 595	569	1 140	
1954 MD	5 661	881	237	475	3 797	6 075	117	2 964	287	82,5	882	1 779	643	1 289	
1955 MD	6 315	933	283	570	4 130	6 679	128	3 177	362	92,4	932	1 857	701	1 479	
1956 MD	7 022	987	303	555	4 485	7 263	138	3 383	421	97,4	1 037	1 948	775	1 625	
1957 MD	7 576	1 051	279	643	4 786	7 581	143	3 560	521	101,0	1 114	2 121	832	1 763	
1958 MD	7 851	1 043	294	657	5 150	8 209	155	3 692	613	101,9	1 154	2 259	920	1 995	
1958															
Juli	7 367	902	164	621	4 940	6 593	124	4 071	555	102,4	997	1 796	1 008	1 807	
August	7 329	948	202	669	4 070	6 395	118	3 623	569	95,4	995	1 957	1 006	1 865	
September	7 720	1 040	288	653	4 890	7 250	133	3 758	582	97,9	1 111	2 042	935	1 956	
Oktober	8 449	1 111	364	704	5 490	8 565	163	3 863	658	103,8	1 296	2 479	1 025	2 180	
November	8 369	1 042	291	695	5 430	9 190	174	3 616	675	100,8	1 301	2 540	966	2 282	
Dezember	8 656	1 164	321	657	5 790	10 186	203	3 836	699	110,1	1 342	2 723	933	2 382	
1959															
Januar	8 659	1 155	306	688	5 800	11 079	214	3 931	726	107,6	1 369	2 800	932	2 342	
Februar	7 921	1 022	269	646	5 070	9 522	179	3 555	670	96,7	1 252	2 481	868	2 149	
März	8 154	1 076	253	648	5 345	9 124	179	3 684	695	103,8	1 247	2 540	859	2 216	
April	7 964	1 077	245	642	5 385	8 454	161	3 785	685	104	1 193	2 481	988	2 098	
Mai	7 501	989	223	606	5 120	7 670	142	3 937	645	108	1 101	2 289	1 074	2 026	
Juni	7 691	1 017	217	523	5 285	7 295	133	3 949	644	110	1 094	2 137	1 148	1 988	
Juli	8 135	939	199	516	5 110	6 975	139	4 189	629	117	1 083	1 923	1 251	1 972	
August	8 378	997	343	602	4 260	6 846	131	3 887	679	103	1 081	2 036	1 166	2 057	
September	8 864	1 126	433	681	5 190	7 752	147	4 063	665	104	1 218	2 192	988	...	
Oktober	9 809	726	...	9 050	172	
November	
Dezember	
noch: Europäische Länder															
Zeit	Schwe- den	Schweiz ⁶⁾	Sow- jet- union	Span- ien	Tsche- choslo- wa- kei	Tür- kei ⁸⁾	Un- garn ⁹⁾	Außereuropäische Länder							
	I + Ö	I + Ö	I + Ö	I + Ö	I + Ö	I + Ö	I + Ö	Aus- tra- lien ¹⁰⁾	Indien	Japan	Kana- da ¹⁰⁾	Mexiko	Südafri- kanische Union	Vereinigte Staaten	
1950 MD	1 515	873	7 602	576	.	65,8	.	854	426	3 741	4 242	369	906	32 327	
1951 MD	1 612	1 021	8 668	692	858	74,0	.	905	488	3 977	4 765	409	972	36 027	
1952 MD	1 712	1 074	9 926	785	970	85,0	350	975	516	4 304	5 159	445	1 044	38 588	
1953 MD	1 870	1 122	11 194	838	1 030	100,0	385	1 079	559	4 641	5 458	478	1 112	42 847	
1954 MD	1 996	1 098	12 558	873	1 134	116,9	402	1 206	625	5 005	5 761	525	1 220	45 387	
1955 MD	2 060	1 287	14 185	993	1 251	131,6	452	1 340	716	5 433	6 358	583	1 373	52 417	
1956 MD	2 219	1 241	15 971	1 160	1 383	151,6	433	1 470	805	6 129	7 365	652	1 483	57 067	
1957 MD	2 414	1 325	17 457	1 216	1 477	171,4	454	1 597	906	6 776	7 587	704	1 592	59 696	
1958 MD	2 535	1 406	19 400	1 289	1 635	191,7	540	1 704	1 031	6 690	8 062	756	1 683	60 363	
1958															
Juli	2 029	1 840	19 800 ⁷⁾	1 252	1 512	171,7	521	1 968	1 057	6 933	7 666	776	1 812	61 327	
August	2 495	1 811		1 205	1 529	177,3	538	1 852	1 041	6 943	7 579	778	1 799	63 280	
September	2 469	1 774		1 271	1 658	188,2	550	1 775	1 054	6 919	7 617	734	1 709	60 689	
Oktober	2 635	1 646		1 374	1 789	206,2	582	1 774	1 073	7 331	8 344	791	1 730	62 416	
November	2 834	1 386		1 357	1 844	199,9	590	1 660	1 025	7 136	8 464	745	1 682	60 875	
Dezember	2 987	1 334		1 441	1 844	205,2	596	1 638	1 123	7 562	8 842	788	1 649	66 324	
1959															
Januar	3 125	1 364	21 000 ⁷⁾	1 464	1 875	201,4	581	1 591	1 156	7 226	8 776	819	1 674	67 227	
Februar	2 867	1 261		1 405	1 732	187,1	554	1 574	1 075	6 898	8 097	767	1 577	60 968	
März	2 924	1 359		1 390	1 802	196,3	578	1 688	1 171	7 760	8 813	806	1 738	58 352	
April	2 940	1 467		1 363	1 751	178,2	550	1 731	1 177	7 800	8 610	813	1 742	63 394	
Mai	2 730	1 634		1 308	1 697	189,0	557	1 893	1 242	6 151	8 738	835	1 692	65 381	
Juni	2 599	1 768		1 280	1 694	173,9	546	1 987	1 202	7 743	8 289	812	1 861	67 390	
Juli	2 131	1 793	...	1 294	1 683	186,7	572	1 991	1 252	6 458	8 065	...	1 942	68 539	
August	2 379	1 690	...	1 242	...	192,0	578	2 008	...	6 219	8 108	...	1 942	69 562	
September	2 446	1 479	609	1 925	8 213	...	1 828	64 846	
Oktober	
November	
Dezember	

* I = Erzeugung in industriellen Stromerzeugungsanlagen.

Ö = Erzeugung in Elektrizitätswerken für die öffentliche Versorgung.

¹⁾ Ohne Bundesbahn-Kraftwerke; ab Juli 1959 einschl. Saarland. — ²⁾ Ohne Nordirland und ohne Eisenbahnkraftwerke. — ³⁾ 182 Kraftwerke mit ca. 98 vH der Gesamterzeugung. — ⁴⁾ Kraftwerke mit einer installierten Leistung von 1000 kWh und mehr. — ⁵⁾ Etwa 65 vH der Gesamterzeugung. — ⁶⁾ Berichtsjahre, die am 30. September des angegebenen Jahres enden. — ⁷⁾ Monatsdurchschnitt. — ⁸⁾ Monatszahlen: Etwa 90 vH der Gesamterzeugung erfaßt. — ⁹⁾ Berichtsjahre, die am 30. Juni des angegebenen Jahres enden. — ¹⁰⁾ Vor 1956 ohne Eigenbedarf der Industrie.

*) Neu aufgenommene Reihe.

Industrie und Energiewirtschaft
Gaserzeugung
Gewinnung von Erdgas und Gaserzeugung
Mill. cbm

Zeit	Europäische Länder				Außereuropäische Länder						Europäische Länder				
	Frankreich	Italien	Polen u. Ostg. d. DR z.Z. u. poln. Verw. ¹⁾	Österreich ¹⁾	Brunei	Japan	Kanada ¹⁾	Mexiko ²⁾	Venezuela	Vereinigte Staaten ³⁾	Bundesrepublik Deutschland	Saarland	Belgien ⁴⁾	Dänemark	Finnland
	Erdgasgewinnung										Gaswerke und Kokereien	Kokereien	Gaswerke und Kokereien	Gaswerke	Gaswerke und Kokereien
Gaserzeugung															
1950 MD	20,5	43	.	39,2	62,8	5,8	160	148	93	8761	1108	110	121	31,4	2,6
1951 MD	23,5	81	.	40,2	86,5	6,9	188	210	120	10329	1340	126	144	32,2	2,8
1952 MD	22,2	119	26,1	40,7	91,2	7,6	209	225	146	11217	1497	129	148	32,3	3,0
1953 MD	20,4	190	26,6	46,2	97,8	9,2	238	226	181	12099	1538	121	147	31,7	4,3
1954 MD	21,6	249	29,8	52,1	91,5	11,8	285	230	204	13201	1503	126	162	32,4	4,3
1955 MD	22,2	302	32,8	62,4	98,1	13,0	356	290	229	14413	1738	137	173	32,5	3,6
1956 MD	26,6	372	36,4	62,1	119,0	14,7	399	304	250	15884	1868	147	187	33,4	4,0
1957 MD	46,8	416	34,9	63,2	133,8	20,3	487	387	302	17070	1929	153	185	31,9	4,9
1958 MD	87,1	432	32,0	68,4	133,5	30,6	798	500	328	17560	1874	148	188	31,5	5,1
1958															
Juli	81,5	374	28,8	49,6	131,4 ³⁾	31,7	574	497	325	12905	1899	146	172	25,5	3,9
August	92,4	341	27,8	48,9		32,6	616	490	340	13376	1883	142	182	29,8	4,7
September	104,5	449	30,1	58,7	138,1 ³⁾	32,9	705	486	314	13524	1838	141	188	30,2	5,3
Oktober	110,1	483	32,4	78,4		35,3	841	508	332	14727	1901	148	194	32,2	5,7
November	126,8	462	32,3	88,3		35,8	1041	489	335	17117	1816	141	185	31,7	5,7
Dezember	137,9	527	36,3	101,8		36,8	1200	514	333	23003	1829	144	200	34,4	6,0
1959															
Januar	144,1	554	36,9	106,8	142,5 ³⁾	40,2	1277	504	333	26374	1840	149	205	34,6	5,6
Februar	137,7	510	34,3	100,3		37,7	1089	479	319	24691	1664	135	187	31,8	4,4
März	163,9	489	36,1	103,1	152,4 ³⁾	41,3	1077	519	347	23624	1728	147	196	32,4	4,7
April	169,0	449	31,5	91,9		38,5	950	523	310	20490	1641	141	193	31,0	5,3
Mai	198,4	444	30,6	70,3		39,9	903	535	331	17538	1701	149	187	30,4	5,7
Juni	237,2	406	32,6	70,6		40,4	787	524	343	15790	1662	150	188	27,6	5,3
Juli	270,8	439	32,6	67,6	.	42,5	757	.	.	14914	1685	.	173	24,9	3,9
August	206,3	467	32,1	68,1	.	40,0	.	.	.	14853	1670	.	174	28,5	4,7
September	256,6	575	.	78,8	.	42,4	1632	.	188	.	5,9
Oktober	243,7	1713	.	.	.	5,7
November
Dezember

Zeit	noch: Europäische Länder										Außereuropäische Länder				
	Frankreich ⁷⁾	Großbritannien ⁸⁾	Irland	Italien	Jugoslawien	Niederlande ¹⁰⁾	Norwegen	Portugal ¹¹⁾	Spanien	Tschechoslowakei	Argentinien	Australien ¹²⁾	Japan	Kanada ¹³⁾	Vereinigte Staaten ¹⁴⁾
	Gaswerke	Gaswerke	Gaswerke	Gaswerke und Kokereien	Gaswerke	Gaswerke und Kokereien	Gaswerke	Gaswerke	Gaswerke	Gaswerke und Kokereien	Gaswerke	Gaswerke	Gaswerke	Gaswerke	.
noch: Gaserzeugung															
1950 MD	202	1280	12,5	132	2,4	133	3,8	3,3	22,3	193	21,3	82,3	89	63,8	1348
1951 MD	203	1329	13,3	156	2,4	140	3,8	3,7	23,0	198	22,9	89,4	116	66,4	1256
1952 MD	207	1345	13,6	169	2,0	146	4,3	4,0	25,0	223	24,6	95,3	135	62,1	1153
1953 MD	207	1332	13,8	166	2,0	146	4,1	4,2	26,5	248	25,9	96,1	159	61,1	1053
1954 MD	216	1385	14,2	172	2,1	157	4,0	4,7	26,9	268	26,5	99,3	178	62,1	1052
1955 MD	208	1418	14,2	178	2,2	167	4,1	4,8	26,4	283	28,1	102,6	196	44,7	1086
1956 MD	217	1427	15,2	188	2,2	178	4,1	5,4	27,9	296	32,0	105,2	232	47,3	935
1957 MD	235	1383	14,8	197	2,2	181	3,7	5,4	29,2	305	30,8	110,1	259	37,6	708
1958 MD	239	1394	15,0	175	2,2	192	3,5	5,6	30,2	301	27,2	112,4	264	13,5	732
1958															
Juli	187	1041	13,0 ³⁾	167	2,0	174	1,9	4,9	25,4	288	32,2	145,3	217	7,4	404
August	147	936		163	1,9	178	2,3	3,9	21,7	286	36,5	135,2	214	2,8	350
September	191	1352 ³⁾	16,0 ³⁾	168	2,1	176	2,5	4,0	24,5	290	31,6	125,5	200	3,0	354
Oktober	237	1213		176	2,3	191	3,1	5,4	30,8	299	27,9	117,4	249	3,1	472
November	276	1361		174	2,1	199	3,5	6,1	31,6	307	25,2	103,7	281	2,8	680
Dezember	300	1832 ³⁾		186	2,2	212	4,5	6,8	34,3	325	23,1	101,8	360	4,4	1034
1959															
Januar	319	1647	16,7 ³⁾	190	2,1	225	5,1	7,0	34,5	329	19,8	92,1	387	5,1	1305
Februar	275	1570		175	2,1	215	4,2	6,4	31,6	304	16,5	90,3	831	4,7	1207
März	248	1693 ³⁾	14,5 ³⁾	180	2,1	213	3,8	6,9	33,1	327	21,8	95,8	341	4,0	1109
April	231	1284		172	2,1	191	3,4	6,3	32,5	317	14,3	106,7	284	3,7	856
Mai	205	1125		164	2,3	181	2,5	6,3	32,6	324	16,6	126,1	257	3,2	588
Juni	198	1331 ³⁾		152	2,1	169	2,2	5,6	30,0	323	17,8	137,7	244	2,7	420
Juli	164	954	13,2 ³⁾	145	2,0	170	2,0	5,0	25,3	319	17,5	144,0	244	2,5	349
August	142	942		149	1,9	177	2,1	4,1	22,9	.	.	138,5	266	2,3	.
September	192	1346 ³⁾	12,0 ³⁾	146	2,1	189	2,4	125,1	266	2,4	.
Oktober	237	1203	
November
Dezember

¹⁾ Jahreszahlen bis 1955 zum Teil geschätzt. — ²⁾ Einschl. Emprress-Gass (gas for repressuring). — ³⁾ Monatsdurchschnitt. — ⁴⁾ Abgabe. — ⁵⁾ Abgabe der öffentlichen Versorgungsbetriebe (58 bis 67 vH der gesamten Erdgasgewinnung). Quelle: „American Gas Association“. — ⁶⁾ Ohne Eigenverbrauch und Verluste. — ⁷⁾ Für die Abgabe verfügbare Menge (1957 ca. 38 vH der Gaserzeugung in Gaswerken und Kokereien). — ⁸⁾ Ohne Nordirland. Gaserzeugung der Gaswerke und -bezug der Gaswerke aus Kokereien (ca. 75 vH der Gaserzeugung). — ⁹⁾ Fünf Wochen, übrige Monate 4 Wochen. — ¹⁰⁾ Abgabe (einschl. eingeführtem Gas), aber ohne Abgabe an die Stickstoffwerke. — ¹¹⁾ Nur Lissabon. — ¹²⁾ Berichtsjahre, die am 30. Juni des angegebenen Jahres enden. — ¹³⁾ Abgabe 1957 ca. 21 vH der Gaserzeugung. — ¹⁴⁾ Abgabe der Gaswerke einschl. Mischgas (1957 ca. 27 vH der Gaserzeugung in Gaswerken und Kokereien). Quelle: „American Gas Association“.

^{*}) Neu aufgenommene Reihe.

Außenhandel

Ein- und Ausfuhrwerte in Millionen Landeswährung*

Zeit	Europäische Länder									
	Bundesrepublik Deutschland ¹⁾ 2)		Belgien ³⁾		Dänemark ⁴⁾		Finnland ⁵⁾		Frankreich ⁶⁾⁷⁾⁸⁾	
	Ein-fuhr (S)	Aus-fuhr (S)	Ein-fuhr (S)	Aus-fuhr (S)	Ein-fuhr (S)	Aus-fuhr (S)	Ein-fuhr (S)	Aus-fuhr (S)	Ein-fuhr (S)	Aus-fuhr (S)
	RM bzw. DM		Belg. Francs		Dän. Kronen		Finnmark		Franz. Francs	
1950 MD	945	695	8 153	6 902	491	383	7 429	6 790 ⁹⁾	88 366	88 581
1951 MD	1 223	1 211	10 626	11 056	580	477	12 955	15 574	130 011	119 123
1952 MD	1 336	1 397	10 252	10 213	550	484	15 182	13 069	126 245	111 625
1953 MD	1 321	1 532	10 127	9 454	573	508	10 155	10 963	114 969	110 319
1954 MD	1 601	1 832	10 655	9 641	670	546	12 678	13 052	123 108	121 942
1955 MD	2 029	2 142	11 850	11 580	675	600	14 747	15 105	136 738	139 939
1956 MD	2 315	2 571	13 635	13 177	751	630	16 963	14 832	161 212	132 384
1957 MD	2 624	2 996	14 302	13 275	791	678	18 993	17 619	187 160	155 858
1958 MD	2 576	3 081	13 037	12 691	783	730	19 441	20 661	196 153	179 245
1958										
Juli	2 664	3 172	12 642	12 662	807	687	16 759	25 301	194 940	180 170
August	2 383	2 937	11 416	10 267	739	650	16 337	22 292	161 873	146 793
September	2 639	3 237	13 246	13 050	877	743	19 500	26 689	171 770	157 010
Oktober	2 715	3 365	14 259	13 755	864	766	21 031	24 933	188 480	202 850
November	2 767	3 232	12 854	12 495	770	850	22 029	21 250	176 361	192 940
Dezember	2 860	3 456	13 681	13 180	920	824	22 430	21 668	189 090	223 310
1959										
Januar	2 517	2 765	13 272	13 232	1 025	845	19 445	16 190	192 799	174 447
Februar	2 426	3 087	12 522	11 246	693	657	19 316	14 985	189 179	196 040
März	2 591	3 044	14 992	12 824	738	709	18 471	16 480	208 570	213 760
April	2 900	3 301	13 934	14 462	977	703	21 783	20 190	227 240	235 550
Mai	2 849	3 384	12 790	12 511	793	714	20 755	19 514	196 670	225 720
Juni	2 826	3 367	14 817	13 522	924	776	22 712	27 354	222 420	241 270
Juli	2 971	3 377	13 382	14 529	894	727	19 664	28 216	200 804	228 240
August	2 904	3 352	12 882	11 447	857	824	20 137	22 228	175 111	210 920
September	3 011	3 580	14 015	14 548	927	845	23 151	26 828	186 251	218 336
Oktober	3 214	3 829	15 365	14 989	23 997	25 686
November
Dezember
Zeit	noch: Europäische Länder									
	Griechenland ¹¹⁾¹²⁾		Großbritannien und Nordirland		Irland		Island ¹¹⁾		Italien ¹¹⁾	
	Ein-fuhr (S)	Aus-fuhr (S)	Ein-fuhr (G)	Aus-fuhr (G)	Ein-fuhr (G)	Aus-fuhr (G)	Ein-fuhr (S)	Aus-fuhr (S)	Ein-fuhr (S)	Aus-fuhr (S)
	Drachmen		£		Ir£		Isländ. Kronen		Lire	
1950 MD	178 428	37 633	217,4	188,3	13,3	6,0	45,3	35,2	77 204 ¹²⁾	62 749 ¹²⁾
1951 MD	498	127	325,4	225,8	17,1	6,8	77,0	60,6	112 877	85 793
1952 MD	433	150	288,7	225,4	14,4	8,5	75,8	53,3	121 645	72 211
1953 MD	596	283	277,2	221,5	15,2	9,5	92,6	58,9	126 057	78 482
1954 MD	825	380	279,8	228,7	15,0	9,6	94,2	70,6	127 037	85 326
1955 MD	955	457	321,6	249,0	17,0	9,2	105,4	70,7	141 219	96 693
1956 MD	1 159	475	321,7	273,4	15,1	9,0	122,3	85,9	165 337	111 742
1957 MD	1 312	549	336,8	285,0	15,4	10,9	113,2	82,2	191 334	132 798
1958 MD	1 412	579	312,5	276,0	16,5	10,9	117,2	89,1	165 050	132 096
1958										
Juli	1 239	317	334,0	295,0	16,2	12,1	89,0	62,7	165 960	146 966
August	1 403	274	303,0	267,9	12,5	10,3	88,4	98,1	141 288	116 150
September	1 176	508	309,2	247,0	15,1	11,4	118,4	129,9	163 323	133 648
Oktober	1 733	909	325,4	274,8	16,9	10,4	115,9	105,9	166 951	142 999
November	1 349	1 070	312,3	300,4	19,4	10,9	99,8	102,1	160 681	123 749
Dezember	1 470	1 177	352,1	274,9	16,9	9,9	212,6	102,9	176 699	144 841
1959										
Januar	1 264	510	328,6	279,4	18,7	9,2	85,0	63,4	177 275	124 695
Februar	1 152	449	291,8	261,5	17,4	10,4	104,3	110,5	138 706	126 636
März	1 358	359	322,5	283,5	18,4	10,6	96,3	72,9	157 710	138 741
April	1 401	328	345,8	306,9	19,2	9,9	118,2	80,3	181 694	151 920
Mai	1 944	377	310,9	309,4	17,1	9,4	146,4	101,3	173 677	123 439
Juni	1 358	366	331,6	261,6	16,8	10,5	148,3	111,3	159 535	129 379
Juli	1 491	319	352,9	297,1	20,3	11,3	125,5	54,6	173 072	161 695
August	1 242	246	305,2	264,8	13,4	9,5	98,7	82,9	158 426	157 017
September	330,1	257,7	111,5	75,3	180 810	162 752
Oktober	360,2	320,6
November
Dezember

* Wenn nicht anders vermerkt, Warenhandel einschl. Veredelungsverkehr, jedoch ohne unmittelbare Durchfuhr. Silber in jeder Form ist eingeschlossen; Gold in Barren und Münzen, Banknoten und anderes Papiergeld sind ausgeschlossen. Unter den hier angewandten Begriff „Goldbarren“ fallen sowohl geläutertes Gold, d. h. Gold für den Bedarf der Banken und für Münzwerke, ungeläutertes Gold, einschl. des gewinnbaren Goldinhaltes (von Erzen, Konzentraten, Staub, Kupfer und mit anderen Metallen gemischten Barren), wie auch Abfall, Juwelierkehricht, anderes Gold in rohem Zustand, Goldschmuck, Goldblatt und andere Erzeugnisse fallen unter „Waren“. Die Ein- und Ausfuhr sind grundsätzlich mit den Grenzwerten, d. h. Wert frei Grenze (Einfuhr: cif — cost, insurance, freight — Ausfuhr: fob — free on board — *) angegeben. G = Generalhandel; Einfuhr für den inländischen Verbrauch und Einfuhr zur Lagerung; Ausfuhr von inländischen Erzeugnissen einschl. aller Wiederausfuhr. Umladungen unter Zollüberwachung sind ausgeschlossen. S = Spezialhandel; Einfuhr für den inländischen Verbrauch und Einfuhr nach Verzollung aus Lagern; Ausfuhr von inländischen Erzeugnissen einschl. wiederausgeführten Waren, die für den inländischen Verbrauch eingeführt waren. N („national“): Ausfuhr von inländischen Erzeugnissen.

¹⁾ Ohne gewerbliches Gold. — ²⁾ Bundesrepublik einschl. Berlin (West) und ab Juli 1959 einschl. Saarland. — ³⁾ Einschl. Luxemburg. — ⁴⁾ Ohne Faroe-Inseln und Grönland. — ⁵⁾ Ohne „Tillgodohavanden“ (Lieferung an die Sowjetunion „on German Credit Account“). — ⁶⁾ Ohne passiven Veredelungsverkehr. — ⁷⁾ Jahreszahlen einschl. eines geringen Betrages von Silber in Münzen, Jahres- und Monatszahlen ab April 1951 einschl. Silber in jeder Form (ohne Scheidemünzen), jedoch ohne Gold. — ⁸⁾ Einschl. Außenhandel des Saarlandes bis Ende Juni 1959. — ⁹⁾ Jahreszahlen sowie Monatszahlen ab Oktober 1951 enthalten Subventionen. — ¹⁰⁾ Die Umrechnung ausländischer Währungen in Drachmen wird durch die Bank von Griechenland auf Grund der amtlichen Wechselkurse festgelegt; ab 1. 1. 1954 = 30 Drachmen je US-Dollar. Die Monatsdurchschnitte der Jahre 1951 bis 1953 wurden unter Zugrundelegung dieses Kurses umgerechnet. — ¹¹⁾ Ohne Silber in Münzen. — ¹²⁾ Ohne Triest.

Außenhandel
Ein- und Ausfuhrwerte in Millionen Landeswährung*

Zeit	noch: Europäische Länder									
	Jugoslawien ¹⁾		Niederlande ²⁾		Norwegen ³⁾		Österreich ⁴⁾		Portugal ⁶⁾	
	Ein- fuhr (S)	Aus- fuhr (S)	Ein- fuhr (S)	Aus- fuhr (S)	Ein- fuhr (S)	Aus- fuhr (S)	Ein- ¹⁾ fuhr (S)	Aus- fuhr (S)	Ein- fuhr (S)	Aus- fuhr (S)
	Dinar		Niederländ. Gulden		Norweg. Kronen		Österreich. Schilling		Escudos	
1950 MD	983	661	651	447	404	232	767	543	657	445
1951 MD	9593	4468	808	617	522	369	1169 ⁵⁾	803 ⁵⁾	791	630
1952 MD	9327	6163	704	668	520	337	1163	900	833	570
1953 MD	9883	4650	752	682	543	303	1106	1099	796	524
1954 MD	8485	6009	905	764	606	347	1416	1321	840	608
1955 MD	11024	6415	1016	851	649	377	1922	1514	954	682
1956 MD	11854	8084	1180	906	721	460	2110	1840	1060	718
1957 MD	16533	9878	1300	981	759	489	2445	2120	1202	691
1958 MD	17125	11035	1148	1019	779	443	2326	1989	1149	689
1958										
Juli	19116	10925	1114	968	769	401	2418	2045	1248	680
August	19117	11005	1063	950	660	392	2759	2045	1030	640
September	15076	9574	1168	1152	815	493	2009	1989	1122	714
Oktober	15537	10910	1240	1173	777	511	2281	2211	1186	785
November	14436	12548	1189	1079	842	455	2188	1945	1178	682
Dezember	16364	16105	1271	1078	820	437	2473	2029	1557	956
1959										
Januar	15783	7027	1153	1102	723	426	2155	1665	640	430
Februar	12645	11300	1120	907	774	441	2077	1868	1043	628
März	16628	11591	1163	1073	853	497	2318	2073	1054	726
April	19230	10153	1325	1108	848	531	2527	2048	1304	659
Mai	17582	13786	1130	1089	694	470	2154	1996	1226	686
Juni	20919	12385	1310	1135	785	440	2599	2177	1158	623
Juli	17098	9699	1300	1058	823	462	2549	2167	1145	636
August	17770	11963	1107	1003	821	409	2266	2026	996	673
September	16289	12612	1307	1307	699	535	2589	2156	1090	799
Oktober
November
Dezember

Zeit	noch: Europäische Länder								Außereuropäische Länder	
	Schweden ⁷⁾		Schweiz ⁸⁾		Spanien ⁹⁾		Türkei ¹⁰⁾		Vereinigte Arab. Republik darunter Ägypten ¹¹⁾¹²⁾	
	Ein- fuhr (S)	Aus- fuhr (S)	Ein- fuhr (S)	Aus- fuhr (S)	Ein- fuhr (S)	Aus- fuhr (S)	Ein- fuhr (S)	Aus- fuhr (S)	Ein- fuhr (S)	Aus- fuhr (S)
	Schwed. Kronen		Schweiz. Franken		Peseten		£tq		ägypt. £	
1950 MD	509	476	378	326	99	99	66,7	61,5	16,7	14,6
1951 MD	765	769	493	391	82	123	93,8	73,3	19,2	16,9
1952 MD	746	678	434	396	120	117	129,7	84,7	18,3	12,1
1953 MD	680	638	423	430	153	123	124,3	92,4	14,8	11,4
1954 MD	766	683	466	439	142	119	111,6	78,2	13,4	11,5
1955 MD	861	744	533	469	160	114	116,1	73,1	15,2	11,5
1956 MD	953	839	633	517	196	113	95,0	71,2	15,5	11,9
1957 MD	1047	922	704	559	220	121	92,7	80,6	15,2	14,3
1958 MD	1021	901	611	554	217	124	73,5	57,7	19,2	13,6
1958										
Juli	852	853	621	578	261	102	81,5	44,7	24,4	12,7
August	888	781	563	491	193	88	41,9	19,5	20,6	11,5
September	988	1005	596	573	257	97	41,5	49,1	17,7	6,6
Oktober	1080	975	632	641	231	107	52,9	51,1		
November	965	952	597	588	236	130	75,7	63,5	19,3 ¹³⁾	15,3 ¹³⁾
Dezember	1313	1141	638	608	234	136	65,5	95,2		
1959										
Januar	922	838	589	488	191	106	90,0	77,5	16,5	10,8
Februar	911	827	565	552	227	122	79,0	92,0	19,2	10,8
März	913	825	630	566	231	124	105,6	120,0	17,5	12,4
April	1093	931	697	580	246	137	88,5	64,7	17,9	12,8
Mai	982	1034	657	561	180	117	96,8	95,6	18,1	16,2
Juni	1009	970	726	595	181	110	103,3	67,3	21,5	19,2
Juli	931	940	702	617	95,2	45,7	15,5	3,6
August	901	857	605	529	97,5	39,1	16,0	19,8
September	1064	903	695	651	84,9	54,2
Oktober	737	710
November
Dezember

* Siehe Fußnote Seite 30

¹⁾ Ohne Hilfslieferungen der Vereinigten Staaten, Großbritanniens und Frankreichs. Ab Januar 1952 Änderung des Wechselkurses. Werte in Dinar zum US-Dollarkurs 1:300 (bisher: 1:50). ²⁾ Einschl. Silber in Barren und Münzen. Ohne teilweise verarbeitetes Gold (in Platten, Stangen, Drähten, Röhren in Rohzustand), Goldstaub, -abfall und Juwellerkehricht. — ³⁾ Ohne Silber in Barren und Münzen. — ⁴⁾ 1950 bis November 1956 einschl. ERP-Einfuhr. — ⁵⁾ Ab 1951 einschl. elektr. Strom. — ⁶⁾ Einschl. Silber in Barren und Münzen für Münzzwecke. — ⁷⁾ Ohne Veredlungsverkehr. — ⁸⁾ Ohne Silber in Münzen. — ⁹⁾ Einschl. Balearen, Kanarische Inseln, Ceuta und Melilla. — ¹⁰⁾ Einschl. Gold und Münzen in Barren für gewerbliche Zwecke. — ¹¹⁾ Bis Januar 1956 ohne Handel mit dem Sudan. Ab Mai 1958 ohne Handel mit Syrien. — ¹²⁾ Mit Syrien in der „Vereinigten Arabischen Republik“ verbunden. — ¹³⁾ Monatsdurchschnitt.

Außenhandel
Ein- und Ausfuhrwerte in Millionen Landeswährung*

Zeit	noch: Außereuropäische Länder									
	Algerien		Argentinien ¹⁾		Australien ²⁾		Brasilien ^{3) 4)}		Chile ⁵⁾	
	Ein-	Aus-	Ein-	Aus-	Ein-	Aus-	Ein-	Aus-	Ein-	Aus-
	fuhr (S)		fuhr (S)		fuhr (G)		(G) fuhr (N)		fuhr (S)	
	Franz. Franc		Argent. Pesos		£A		Cruzeiros		Chil. Pesos	
1950 MD	12666	9716	402	452	44,7	51,1	1693	2076	100	115
1951 MD	16973	11175	874	559	61,8	81,8	3100	2710	133	150
1952 MD	18639	12105	697	366	87,5	55,7	3098	2172	150	184
1953 MD	16887	11568	472	599	42,5	70,9	2096	2671	135	166
1954 MD	18145	11696	593	563	56,6	67,9	4596	3581	139	163
1955 MD	20329	13505	742	608	70,1	63,4	5017	4543	152	192
1956 MD	22724	12510	1521	1507	68,2	64,5	5966	4956	143	220
1957 MD	31887	14311	2575	1815	59,7	81,6	7203	5055	179	185
1958 MD	39878	17096	2913	2384	65,8	67,7	8610	5313	168	157
1958										
Juli	40817	14808	2853	1844	63,8	61,3	10523	5419	144 ¹³⁾	154 ¹³⁾
August	34205	15492	2774	2045	72,9	47,9	11214	6421		
September	33282	10944	3143	2364	65,7	55,5	8901	5513		
Oktober	45046	16794	3653	3128	67,2	73,4	10037	5998	146 ¹³⁾	201 ¹³⁾
November	47457	15514	3421	3412	69,9	65,8	10841	6929		
Dezember	59794	18445	4166	3859	64,8	74,8	13977	6825		
1959										
Januar	38701	16611	1448	2802	74,4	65,4	13295	6798	167	203
Februar	45031	14791	2339	5424	58,6	72,4	12121	7872	138	...
März	47448	13291	3037	5262	58,9	66,5	12850	7066
April	50622	14399	4258	6592	73,0	72,1	15853	8262
Mai	44640	14406	3943	7003	63,1	77,3	14395	7760
Juni	44334	17125	7524	8270	69,3	71,2	14252	7133
Juli	50744	14494	5818	7447	70,7	66,8	13967	12129
August	9214	6628	71,0	64,4	16156	12968
September	10523	7230	64,3	69,5
Oktober
November
Dezember

Zeit	noch: Außereuropäische Länder									
	Ecuador ⁶⁾		Indien ^{5) 7)}		Indonesien ^{5) 8)}		Israel		Japan	
	Ein-	Aus-	Ein-	Aus-	Ein-	Aus-	Ein-	Aus-	Ein-	Aus-
	fuhr (G)		fuhr (G)		fuhr (S)		fuhr (S) ¹¹⁾		fuhr (G)	
	Sucres		Ind. Rupien		Rupiahs		I £		US-\$	
1950 MD	46,9	73,1	484	506	139	253	8,9	1,1	81	68
1951 MD	65,6	71,0	729	596	277	409	11,3	1,4	170 ¹²⁾	113
1952 MD	73,3	99,2	558	483	901 ⁸⁾	888 ⁸⁾	9,6	1,3	169	106
1953 MD	79,3	93,5	477	442	727	798	8,4	1,8	201	106
1954 MD	126,7	127,3	547	495	598	823	8,6	2,6	200	136
1955 MD	119,9	110,9	590	508	574	885	48,8 ¹⁰⁾	13,5 ¹⁰⁾	206	168
1956 MD	113,4	116,1	685	516	813	838	55,1	16,1	269	208
1957 MD	112,1	123,4	854	536	757	921	65,3	21,6	357	238
1958 MD	116,8	119,0	652	483	488	718	64,5	21,3	253	240
1958										
Juli	122,2	127,6	670	543	552	776	65,4	13,7 ¹³⁾	253	231
August	121,6	186,2	559	499	416	783	57,3		245	227
September	116,2	182,8	589	590	400	785	64,1		235	230
Oktober	114,9	137,4	570	561	452	808	66,5	16,4	235	257
November	94,6	119,0	687	496	409	812	62,1	16,4	221	237
Dezember	115,3	93,9	858	524	591	900	58,9	25,9	264	303
1959										
Januar	101	108	666	454	309	393	59,1	37,9	241	175
Februar	96	87	598	429	323	606	62,4	33,8	254	275
März	110	101	656	470	372	790	70,3	41,7	295	279
April	100	131	805	451	442	958	59,8	28,8	299	261
Mai	118	131	662	445	404	1079	69,3	22,9	322	278
Juni	124	98	773	435	435	1084	69,0	20,2	325	273
Juli	118	...	631	515	533	885	69,2	19,5	314	300
August	584	585	...	669	290	302
September
Oktober
November
Dezember

* Siehe Fußnote Seite 30

¹⁾ Ein- und Ausfuhrwerte nach besonderer amtlicher Berechnung. Für Saldierung nicht geeignet. Ohne Silber in Münzen. — ²⁾ Jahreszahlen umfassen 12 Monate, die am 30. Juni des angegebenen Jahres enden. — ³⁾ Ohne Silber in Münzen. — ⁴⁾ Einschl. Goldbarren für gewerbliche Zwecke. — ⁵⁾ Ohne Silber in Barren und Münzen. — ⁶⁾ Ausfuhr einschl. Gold (1950 = 5 vH; 1951 und 1952 weniger als 1 vH). Einfuhr hauptsächlich fob-Werte. — ⁷⁾ Jahreszahlen bis 1955 umfassen 12 Monate, die am 1. April des angegebenen Jahres beginnen. — ⁸⁾ Gebiet der Vereinigten Staaten von Indonesien. — ⁹⁾ Ab Februar 1952 Änderung des Wechselkurses. Wert in Rupias zum US-Dollarkurs 11,40:1. — ¹⁰⁾ Bis 1955 1 £ = 2,80 US\$, danach 0,56 US\$. — ¹¹⁾ Ab 1952 ohne Einfuhr von Rohöl und ohne Ausfuhr von Erdölzeugnissen. — ¹²⁾ Ab 1951 Änderung der Tabellarisierung. — ¹³⁾ Monatsdurchschnitt.

Außenhandel
Ein- und Ausfuhrwerte in Millionen Landeswährung*

Zeit	noch: Außereuropäische Länder									
	Kanada ¹⁾ 2)		Kolumbien		Marokko ³⁾		Mexiko		Neuseeland ⁴⁾	
	Ein- ³⁾	Aus- ⁴⁾	Ein-	Aus-	Ein-	Aus-	Ein-	Aus-	Ein- ⁸⁾	Aus-
	fuhr (S)		fuhr (S)		fuhr (S)		fuhr (S)		fuhr (S)	
	kan\$		Kol. Pesos		mfr.		Mex. Pesos		£NZ	
1950 MD	265	263	59,3	64,3	9 603	5 534	.	.	13,2	15,2
1951 MD	340	330	82,4	91,1	13 307	7 347	593	454	17,2	20,6
1952 MD	336	363	86,5	98,6	15 045	7 987	582	473	23,0	20,0
1953 MD	365	348	113,9	124,2	14 261	7 859	582	422	16,0	19,6
1954 MD	341	329	140,0	136,9	13 994	8 372	744	612	20,4	20,3
1955 MD	393	363	139,4	121,6	14 490 ⁶⁾	9 556 ⁶⁾	921	838	23,9	21,6
1956 MD	475	405	136,9	112,0	13 395 ⁶⁾	9 921 ⁶⁾	1 116	917	22,4	23,2
1957 MD	469	411	163,3	164,2	12 423	9 829	1 203	757	24,7	23,0
1958 MD	433	411	211,2	232,1	14 044	12 092	1 176	752	23,7	20,8
1958										
Juli	432	422	204,0	250,0	12 751	9 815	1 317	698	20,7	21,1
August	389	416	191,6	237,6	13 230	11 282	1 076	878	24,0	16,9
September	422	398	187,6	343,5	13 991	10 935	1 009	773	22,8	14,0
Oktober	498	455	186,6	262,3	16 989	10 389	1 092	850	21,4	13,5
November	456	409	182,0	266,3	12 500	12 363	951	723	23,1	15,6
Dezember	426	450	200,6	213,3	16 966	15 935	1 107	849	26,7	19,8
1959										
Januar	413	350	221,8	207,8	13 670	12 472	985	982	19,6	21,9
Februar	387	324	164,1	215,6	11 984	8 817	936	909	15,0	24,1
März	442	363	154,6	183,4	14 218	11 973	928	836	15,5	33,6
April	533	405	316,5	230,1	10 137	13 405	1 005	847	19,8	27,9
Mai	517	435	196,3	256,5	10 928	13 565	1 013	876	16,3	19,8
Juni	523	520	250,3	221,7	11 149	12 257	1 106	601	19,1	32,2
Juli	495	434	.	241,1	11 607	10 492	1 065	789	18,9	24,0
August	449	414	.	.	10 298	8 869	1 125	876	19,1	20,7
September	467	458	.	.	9 988	10 613
Oktober
November
Dezember

Zeit	noch: Außereuropäische Länder											
	Pakistan ¹⁰⁾		Peru ¹¹⁾		Südafrikanische Union ¹²⁾		Uruguay		Venezuela		Vereinigte Staaten ^{16) 17)}	
	Ein-	Aus-	Ein- ¹³⁾	Aus- ¹⁴⁾	Ein- ⁸⁾	Aus-	Ein-	Aus-	Ein- ¹⁴⁾	Aus-	Ein- ³⁾	Aus- ¹⁸⁾
	fuhr (G)		fuhr (S)		fuhr (G)		fuhr (S)		fuhr (G)		fuhr (G)	
	Pak. Rupien		Soles		SA£		US-\$		Bolivares		US-\$	
1950 MD	111,0	134,3	239	241	25,6	21,0	16,7	21,2	167	324	738	856
1951 MD	151,4	210,5	354	318	39,1	28,8	26,3	19,7	190	378	914	1 253
1952 MD	173,6	146,8	373	301	34,9	28,1	20,6	17,4	211	405	893	1 267
1953 MD	96,5	121,1	412	308	35,5	28,3	16,2	22,5	228	403	906	1 315
1954 MD	92,0	99,0	410	395	36,9	26,5	22,9	20,8	255 ¹⁵⁾	472	851	1 259
1955 MD	90,6	125,4	479	425	40,2	30,8	18,8	15,3	247 ¹⁵⁾	523	948	1 296
1956 MD	165,5	135,0	578	488	41,2	34,4	17,2	17,6	287	591	1 051	1 591
1957 MD	174,7	133,6	636	507	45,8	37,7	18,9	10,7	466	661	1 082	1 737
1958 MD	157,3	118,1	651	548	46,4	32,5	11,2	11,6	399	648	1 069	1 488
1958												
Juli	150,1	54,7	676		46,7	31,5	8,6	9,4			1 050	1 419
August	146,6	102,2	713	617 ⁷⁾	44,4	27,5	10,2	7,2	368 ⁷⁾	634 ⁷⁾	952	1 396
September	132,2	103,5	657		38,7	31,8	12,7	10,6			1 074	1 362
Oktober	128,4	138,6	630		40,3	33,9	12,4	7,5			1 142	1 599
November	154,7	140,9	553	641 ⁷⁾	41,4	29,0	15,2	14,1	414 ⁷⁾	698 ⁷⁾	1 089	1 597
Dezember	145,4	113,8	637		41,2	34,4	28,8	16,4			1 253	1 514
1959												
Januar	149	135	677	648	43,1	29,9	10,3	9,8	313	702 ⁷⁾	1 154	1 401
Februar	132	111	589	439	35,5	34,3	8,4	12,8	.	.	1 118	1 280
März	129	104	636	462	39,6	33,2	11,4	15,9	.	.	1 301	1 456
April	96	94	744	617	45,4	36,1	1 221	1 468
Mai	114	143	608	612	40,9	34,9	1 264	1 552
Juni	100	86	632	795	39,2	36,5	1 369	1 426
Juli	137	98	661	694	43,0	37,0	1 248	1 469
August	40,4	34,4	1 190	1 397
September	1 392	1 479
Oktober
November
Dezember

* Siehe Fußnote Seite 30

¹⁾ Ohne Silber in Münzen. — ²⁾ Ab April 1949 einschl. Neufundland. — ³⁾ Fob-Werte. — ⁴⁾ Werte ab Versandort. — ⁵⁾ Vor 1958 nur ehem. Franz.-Marokko. — ⁶⁾ Einige Angaben für Januar 1956 sind in der Jahreszahl für 1955 mitenthalten. — ⁷⁾ Monatsdurchschnitt. — ⁸⁾ Bis 1951 laufende Inlandswerte des Ausfuhrlandes plus 10 vH; ab Januar 1952 tatsächlich cif-Werte. — ⁹⁾ Geschätzt auf Grund des Außenhandels der Handelspartner. — ¹⁰⁾ Ohne Einfuhr aus Afghanistan vor März 1951. — ¹¹⁾ Einschl. gewerbliches Gold. — ¹²⁾ Fob-Werte der Konsulatsfaktura plus 20 vH. — ¹³⁾ Einschl. Basutoland, Swasiland und Betschuanaland; ab Januar 1955 einschl. Südwestafrika. — ¹⁴⁾ Fob-Werte der Konsulatsfaktura. Sie erhöhen sich durch die Fracht nach Vorkriegsschätzungen um 12 vH. — ¹⁵⁾ Ohne Paketpost und Luft-handel (1954: 9 vH). — ¹⁶⁾ Ohne Gold und Silber. — ¹⁷⁾ Einschl. Alaska, Hawaii und Puerto Rico. — ¹⁸⁾ Einschl. Ausfuhr von Gütern für den zivilen Verbrauch durch die US-Armee. — ¹⁹⁾ Ab 1952 ohne Gold.

1950 = 100

Zeit	Europäische Länder																			
	Bundesrepublik Deutschland ¹⁾		Belgien ³⁾		Finnland ⁵⁾		Frankreich ⁶⁾		Griechenland ⁴⁾		Großbritannien und Nordirland		Irland		Italien		Niederlande		Norwegen	
	Ein- fuhr (\$)	Aus- fuhr (\$)	Ein- fuhr (\$)	Aus- fuhr (\$)	Ein- fuhr (\$)	Aus- fuhr (\$)	Ein- fuhr (\$)	Aus- fuhr (\$)	Ein- fuhr (\$)	Aus- fuhr (\$)	Ein- ⁷⁾ fuhr (N)	Aus- ⁸⁾ fuhr (N)	Ein- fuhr (€)	Aus- fuhr (€)	Ein- fuhr (\$)	Aus- fuhr (\$)	Ein- fuhr (\$)	Aus- fuhr (\$)	Ein- fuhr (\$)	Aus- fuhr (\$)
Orig.-Basis	1954		1953		1954		1949 1953		1954		1954		1938		1953		1953		1949	
1950	59 ²⁾	47 ²⁾	100	100	100	100	100	100	.	.	100	100	100	100	100	100	100	100	100	100
1951	61 ²⁾	66 ²⁾	105	117	130	126	113	116	110	57	113	99	105	97	112 ⁹⁾	114 ⁹⁾	97	115	110	111
1952	73	73	104	110	155	112	111	100	93	71	103	93	88	131	126	102	88	125	106	102
1953	61	82	109	120	119	125	112	105	85	90	111	95	99	133	137	109	104	139	116	105
1954	100	100	120	131	156	145	121	122	100	100	112	99	97	137	142	116	130	158	133	120
1955	124	116	133	153	181	158	137	141	116	110	126	106	107	127	155	135	141	175	139	123
1956	139	136	148	164	198	155	159	126	134	106	124	112	92	131	174	159	160	181	150	139
1957	156	154	151	160	192	170	168	139	148	125	129	115	88	156	191	170	165	189	149	139
1958	167	160	149	164	172	167	167	145	174	135	128	110	99	152	176	178	158	207	156	136
1958																				
Juli	174	165	133	147	153 ⁴⁾	168 ⁴⁾	149 ⁴⁾	131 ⁴⁾	156	81	127 ⁴⁾	108 ⁴⁾	96	168	174	190	156	207	151	136
August	157	151	125	128					172	65			73	139	156	160	151	197	134	116
September	176	170	141	159	161 ⁴⁾	161 ⁴⁾	155	158	147	111	135 ⁴⁾	114 ⁴⁾	90	155	180	184	166	221	167	150
Oktober	180	177	152	166					221	197			98	141	183	189	176	235	161	167
November	185	170	137	157	164	164	155	158	169	242	110	133	116	145	175	170	169	219	171	143
Dezember	169	161	147	153					190	292			100	133	188	211	180	218	163	145
1959																				
Januar	166	145	143	163	211 ⁴⁾	193 ⁴⁾	153	134	159	137	131 ⁴⁾	109 ⁴⁾	112	123	191	180	165	229
Februar	161	163	134	137					138	113			102	137	154	168	157	192
März	176	162	163	163	219 ⁴⁾	204 ⁴⁾	167	164	168	96	138 ⁴⁾	116 ⁴⁾	109	141	184	198	167	219
April	197	175	147	173					169	95			116	132	201	211	190	238
Mai	194	179	135	152	219 ⁴⁾	204 ⁴⁾	156	172	223	104	138 ⁴⁾	116 ⁴⁾	103	123	192	172	159	224
Juni	193	179	162	167					171	177			100	137	189	195	188	236
Juli	202	180	139	168	188 ⁴⁾	183 ⁴⁾	157	170	181	77	134 ⁴⁾	110 ⁴⁾	123	145	201	242	185	219
August	198	179					138	158			153	58	80	124	172	223
September	206	192	148	162	192	236	186	251
Oktober	219	205
November
Dezember

Zeit	noch: Europäische Länder								Außereuropäische Länder											
	Österreich		Schweden		Schweiz		Spanien ¹¹⁾		Australien ¹²⁾		Brasilien		Japan		Kanada		Kolumbien		Vereinigte Staaten	
	Ein- ¹⁰⁾ fuhr (\$)	Aus- fuhr (\$)	Ein- fuhr (\$)	Aus- fuhr (\$)	Ein- fuhr (\$)	Aus- fuhr (\$)	Ein- fuhr (\$)	Aus- fuhr (\$)	Ein- fuhr (€)	Aus- fuhr (€)	Ein- fuhr (N)	Aus- fuhr (N)	Ein- fuhr (€)	Aus- fuhr (€)	Ein- fuhr (N)	Aus- fuhr (N)	Ein- fuhr (N)	Aus- fuhr (N)	Ein- fuhr (N)	Aus- fuhr (N)
Orig.-Basis	1937		1949		1949		1948		VII 1936 - VI 1939		1948		1953		1948		1937		1936 - 38	
1950	100	100	100	100	100	100	100	100	100	100	100	100	100	100	100	100	100	100	100	100
1951	104	109	118	104	110	120	94	113	114	92	124	105	149	112	112	111	109	111	98	128
1952	99	108	110	93	96	119	108	100	144	88	112	82	164	118	126	123	110	111	103	130
1953	90	145	110	101	99	134	130	113	74	110	117	96	222	128	138	121	147	135	108	137
1954	119	176	126	110	115	136	151	111	101	108	148	96	231	171	129	117	176	124	101	133
1955	165	197	139	117	130	150	134	114	123	111	105	105	242	223	147	127	171	124	112	136
1956	175	232	148	129	150	165	156	107	116	122	106	106	307	267	174	137	171	112	121	159
1957	201	267	158	141	160	177	176	108	100	137	112	99	378	297	167	138	119	107	124	168
1958	204	255	161	139	146	174	188	132	107	133	102	95	316	308	154	138	99	112	129	145
1958																				
Juli	212	258	146 ⁴⁾	137 ⁴⁾	147	181	217	98	110 ⁴⁾	135	130	91	329	288	156	144	87 ⁴⁾	138 ⁴⁾	127	140
August	245	272			139	153	175	96		111	186	99	324	291	140	142			131	137
September	184	258	182 ⁴⁾	158 ⁴⁾	147	182	233	103	106 ⁴⁾	127	116	92	311	295	151	134	131	134
Oktober	203	283			152	204	229	107		170	172	105	316	329	176	154	82	130	142	156
November	192	243	153	189	143	187	197	126	...	153	144	126	293	305	163	137	90	141	133	156
Dezember	239	253			153	189	225	163		175	168	118	353	399	154	151	96	112	151	147
1959																				
Januar	189	214	150 ⁴⁾	131 ⁴⁾	141	155	165	131	104 ⁴⁾	153	61	104	316	236	148	118	99	115	139	136
Februar	186	242			134	177	211	137		167	64	106	336	367	139	109	76	123	138	125
März	220	270	166 ⁴⁾	156 ⁴⁾	153	180	176	153	...	152	95	83	382	359	158	127	85	105	159	141
April	235	261			168	184	171	149		...	148	137	99	396	326	192	134	111	130	151
Mai	198	260	159	182	152	131	...	158	436	359	187	144	101	149	154	152
Juni	239	289			174	195	154	127		...	147	431	341	190	173	107	129	165
Juli	227	284	171	203	203	94	...	135	418	379	181	143	115	139	153	144
August	207	267			150	171	123	376	377	...	138	...
September	240	300	169	214	152	167	142
Oktober	179	230	
November
Dezember

* Die Indexziffer des Außenhandelsvolumens zeigt die Veränderung des Außenhandels nach Ausschaltung der Preisbewegungen. G = Generalhandel, S = Spezialhandel, N = Ausfuhr von inländischen Erzeugnissen. Nähere Begriffsbestimmungen sowie tatsächliche Werte des Außenhandels siehe Tabelle „Außenhandel, Ein- und Ausfuhrwerte in Mill. Landeswährung“.

¹) Einschl. Berlin (West) und ab Juli 1959 einschl. Saarland; die Reihe wird auf Originalbasis veröffentlicht. — ²) Ungerechnet auf Grund der Angaben auf Originalbasis 1950. — ³) Einschl. Luxemburg. Bis 1952 umbasiert von Originalbasis 1945 = 100. Ab 1954 mit den Angaben für frühere Zeiträume nicht voll vergleichbar. — ⁴) Monatsdurchschnitt. — ⁵) Ohne Reparations- und Wiedergutmachungseinstiegungen. — ⁶) Einschl. schließlich Saarland bis Ende Juni 1959. — ⁷) Gesamteinfuhr. — ⁸) Von Saisonschwankungen bereinigt. — ⁹) Einschl. ehemalige anglo-amerikanische Zone von Triest. Jahreszahlen ab 1951 und Monatszahlen ab Januar 1954 umbasiert von einem neu berechneten Index (Originalbasis 1953 = 100). — ¹⁰) 1950 bis 1955 einschl. ERP. — ¹¹) Einschl. Balearen, Kanarische Inseln, Ceuta und Melilla. — ¹²) Jahreszahlen umfassen 12 Monate, die am 30. Juni des angegebenen Jahres enden. — ¹³) Einschl. Ausfuhr von Gütern für den zivilen Verbrauch durch die USA-Armee. — ¹⁴) Die Reihe wird auf Originalbasis veröffentlicht.

Verkehr
Eisenbahngüterverkehr*
Mill. Tonnenkilometer**

Zeit	Europäische Länder												
	Bundesrepublik Deutschland ¹⁾²⁾	Belgien ³⁾⁴⁾	Dänemark ⁵⁾⁶⁾	Finnland ⁶⁾	Frankreich ⁷⁾⁸⁾	Großbritannien ⁹⁾	Irland ¹⁰⁾	Italien ⁵⁾⁸⁾	Jugoslawien ¹²⁾	Luxemburg ⁸⁾	Niederlande ¹³⁾⁸⁾	Österreich ¹³⁾	Polen u. Ostg. d. DR L. Z. u. poln. Verw. ¹²⁾¹⁴⁾
1950 MD	3588	456	101	288	3244	3016	42,7	858	829	36,0	251	524	2913
1951 MD	4157	552	112	369	3783	3121	41,4	966	725	48,9	271	548	3188
1952 MD	4158	505	99	329	3675	3051	39,0	1023	699	51,2	256	525	3342
1953 MD	3827	477	96	306	3376	3102	40,2	1041	735	46,2	271	493	3698
1954 MD	3915	470	99	321	3462	3010	38,0	1072	798	42,1	281	555	3969
1955 MD	4349	547	99	350	3903	2910	41,2	1214	965	51,0	287	645	4331
1956 MD	4642	573	109	368	4185	2926	35,3	1174	989	54,1	297	668	4342
1957 MD	4663	543	107	365	4476	2845	33,6	1191	1082	53,0	283	656	4605
1958 MD	4185	481	...	339	4407	2511	29,8	1089	1086	48,6	260	619	4766
1958													
Juli	4351	451	92	304	4390	2170	24,9 ¹¹⁾	1071	1131	46,3	249	651	4970
August	4177	437	101	324	4390	2152		924	1149	43,8	247	651	4893
September	4296	482	110	357	4330	2334	35,0 ¹¹⁾	1095	1133	46,2	255	639	5119
Oktober	5681	522	161	374	4740	2553		1156	1223	49,8	292	642	5251
November	4357	477	138	357	4330	2527		990	1102	46,4	281	606	5198
Dezember	4112	524	127	313	4480	2427		1196	1121	49,6	277	587	4965
1959													
Januar	3905	468	109	310	4410	2574	22,7 ¹¹⁾	1141	937	48	272	491	4854
Februar	3609	446	104	336	4140	2452		1144	938	43	250	492	4638
März	3902	474	107	356	4320	2614	26,3	1284	1220	49	258	617	5064
April	4079	494	111	381	4580	2310		1098	1191	49	250	566	5186
Mai	3901	486	98	327	4220	2398	22,8	1223	1140	48	237	548	4962
Juni	4232	509	105	327	4720	2275	24,7	1087	1197	48	248	592	5119
Juli	4452	466	96	327	4470	2060	25,5	1123	1162	49	250	592	...
August	4473	462	...	356	3660	2104	...	1161	1208	592	...
September	4841	4460	2321	1240
Oktober
November
Dezember
Zeit	noch: Europäische Länder						Außereuropäische Länder						
	Schweden ⁵⁾	Schweiz ¹⁵⁾	Spanien ¹⁶⁾	Türkei ⁵⁾⁸⁾	Tschechoslowakei ^{*)}	Ungarn ^{*)12)}	Argentinien	Australien ¹³⁾¹⁷⁾	Indien ⁶⁾¹⁸⁾¹⁹⁾	Japan ⁵⁾⁶⁾	Kanada ²⁰⁾	Südafrikanische Union ⁸⁾²¹⁾²²⁾	Ver. Staaten ²³⁾
1950 MD	671	172	537	207	845	3638	2560	6757	1631	71609
1951 MD	779	207	584	227	1369	855	3929	3073	7823	1729	78671
1952 MD	747	190	635	278	2034	620	1271	920	3923	3227	8326	1798	74794
1953 MD	699	203	631	297	2194	681	1251	896	4001	3377	7941	1854	73706
1954 MD	718	221	641	316	2371	681	1266	947	4351	3277	7001	1940	68825
1955 MD	800	253	636	331	2642	734	1283	994	4613	3500	8051	2084	75872
1956 MD	858	272	684	370	2857	680	1239	991	5203	3859	9590	2123	78726
1957 MD	816	288	713	412	3295	791	1196	1013	5885	3971	8644	2213	75249
1958 MD	744	258	718	420	3556	853	1152	924	...	3727	8069	2263	67103
1958													
Juli	590	281	717	444	3756	922	1305	986	6091	3426	8900	2410	62468
August	758	262	696	441	3772	859	1226	947	6294	3481	8477	2400	72103
September	801	292	698	441	3660	893	1278	970	5751	3534	7876	2415	71709
Oktober	797	300	747	448	3704	974	1110	1014	5767	4015	8845	2438	77740
November	718	259	733	430	3651	880	1161	960	5792	4037	8300	2178	70989
Dezember	675	270	730	417	3409	847	1104	925	6402	4246	7424	2183	67188
1959													
Januar	664	236	728	406	3237	742	1249	920	6456	3425	7560	2233	67254
Februar	756	232	673	376	3062	775	...	1001	6104	3640	6843	1962	64602
März	728	253	674	424	3708	945	...	1020	8920	4049	7548	2048	73385
April	824	266	666	435	3762	1003	...	1095	5298	3882	7319	2357	72961
Mai	692	279	647	513	3748	938	...	1044	5990	4051	8227	2180	77769
Juni	759	301	643	400	3820	988	...	1005	6233	3896	8777	2293	76217
Juli	569	328	638	...	3788	1027	3827	9277	...	65546
August	...	311	600	1011	3832	66468
September	...	323	1086	3932
Oktober
November
Dezember

* Wenn nicht anders vermerkt, beziehen sich die Zahlen auf alle Güter (im Eil- oder Normalverkehr als vollständige Wagenladungen oder als Stückgut) ohne Briefpost, Gold, Silber und Hartgeld, Gepäckversand, Dienstgutverkehr, Brennstoffbedarf der Züge, Eisenbahnfahrzeuge als Frachtgut, wenn nicht als Güter verladen, sowie nicht frachtpflichtige Transporte für staatliche oder militärische Zwecke. Die Zahlen schließen jeweils eine geschätzte Gewichtsmenge für Viehtransporte ein.

** Tarif-Tonnenkilometer (tarifpflichtiges Gewicht mal Tarifentfernung).

1) Tarif-Tonnenkilometer für Transporte im öffentlichen Verkehr sowie im Militär- und Dienstgutverkehr. — 2) Ab Juli 1959 einschl. Saarland. — 3) Nur Société Nationale des Chemins de Fer Belges (S. N. C. B.). — 4) Nur vollständige Wagenladungen. — 5) Nur Staatsbahnen. — 6) Jahreszahlen umfassen 12 Monate, die am 1. April des angegebenen Jahres beginnen. — 7) Nur Société Nationale des Chemins de Fer. — 8) Ohne Viehtransporte. — 9) Ohne Nordirland. Einschl. Dienstgutverkehr in Zügen des öffentlichen Verkehrs. Monatszahlen sind Schätzungen auf Grund der Wochendurchschnitte vierwöchiger Perioden. — 10) Ohne Kleinbahnen. Bis Oktober 1958 einschl. einiger Linien in Nordirland. — 11) Monatsdurchschnitt. — 12) Einschließlich Dienstgutverkehr. — 13) Einschl. Militärverkehr. — 14) Bis 1954 nur Normalspur. — 15) Schweizer Bundesbahn. — 16) Nur Staatsbahnen mit Breitspur. Ohne Vorortverkehr. — 17) Monatszahlen ohne Tasmanien. — 18) Eisenbahnnetz Klasse 1 mit Breit- und Meterspur. Teilweise einschl. Dienstgutverkehr. — 19) Jetziger Gebietsstand. — 20) Monatszahlen: ohne Kleinbahnen; einschl. Doppelzählung. — 21) Einschl. Südafrika und Vryburg-Bulawayo Bahnhöfen. — 22) Berichtsjahr endet am 31. März des folgenden Jahres. — 23) Eisenbahnnetz Klasse 1.

*) Neu aufgenommene Reihe.

Geld und Kredit
Geldvolumen
Stückgeldumlauf* und Bankeinlagen**
(Stand am Ende des angegebenen Berichtszeitraumes)

Zeit	Europäische Länder													
	Bundesrepublik Deutschland ¹⁾		Belgien		Dänemark		Finnland		Frankreich		Griechenland ²⁾		Großbritannien und Nordirland ³⁾	
	StU ²⁾	BE ³⁾	StU	BE ⁴⁾	StU	Be	StU	BE	StU ⁵⁾	BE	StU ⁶⁾	BE	StU	BE ⁷⁾
	Mill. DM		Mrd. Francs		Mill. Kronen		Mrd. Finmark		Mrd. Francs		Mrd. Drachmen		Mrd. £	
1950			92,3	63,8	1732	4866	29,0	38,6	1599	1530 ⁸⁾	1,28	3,99
1952	10804	10512	102,0	72,5	2067	5142	40,3	43,8	2153	2035	2,36	1,39	1,44	3,93
1953	11955	11443	105,9	74,4	2097	5445	38,5	48,8	2338	2320	3,39	2,10	1,52	4,00
1954	12751	13719	106,7	76,9	2060	5266	42,1	53,8	2583	2715	3,86	2,62	1,62	4,10
1955	14041	15109	110,8	82,0	2054	5414	49,1	52,9	2910	3059	4,91	3,25	1,73	3,97
1956	14875	16404	114,4	84,5	1980	5653	51,0	58,5	3181	3404	6,07	3,10	1,84	3,92
1957	16461	18656	115,5	82,9	1928	5992	53,5	59,3	3343	3809	7,12	3,86	1,93	3,78
1958	17940	21738	120,3	89,2	2085	6974	57,4	65,6	3547	4064	1,97	3,88
1959														
April	17066	18116	115,9	85,0	2204	6255	51,1	55,6	3369	3659	1,91	3,40
Mai	17093	18426	116,9	86,5	2270	6320	53,9	55,9	3408	3673	1,90	3,37
Juni	17239	18704	118,2	88,0	2117	6263	53,4	63,3	3445	3734	1,91	3,51
Juli	17309	18768	120,2	86,6	2013	6418	49,2	59,3	3513	3717	1,94	3,53
August	17565	19150	119,3	86,2	1979	6515	54,4	58,8	3484	3702	1,93	3,52
September	17584	19518	118,0	84,0	1994	6384	52,1	62,8	3507	3668	1,91	3,56
Oktober	17824	19755	118,8	84,0	2082	6696	53,4	58,8	3489	3735	1,90	3,58
November	18320	20335	118,1	86,7	2124	6875	56,1	56,6	3499	3778	1,90	3,61
Dezember	17940	21738	120,3	89,2	2085	6974	57,4	65,6	3547	4064	1,97	3,88
1959														
Januar	17564	20138	118,2	86,3	2099	6975	52,2	60,1	3439	4054	1,88	3,72
Februar	17983	20295	118,9	86,1	2095	6983	55,4	60,3	3419	4072	1,89	3,54
März	18027	21110	119,0	90,7	1968	7158	53,9	73,8	3460	4170	1,93	3,55
April	18515	21654	119,8	90,9	2102	7410	55,2	65,2	3463	4158	1,93	3,58
Mai	18447	22130	119,4	92,7	2152	7404	58,3	66,2	3444	4216	1,95	3,56
Juni	18433	22590	120,3	93,7	2093	7348	56,6	77,4	3517	4407	1,97	3,65
Juli	18967	22956	121,7	89,6	2168	7381	55,8	68,7	3564	4421	2,01	3,75
August	18917	23277	124,4	90,4	2112	7476	56,1	69,7	3516	4466	2,01	3,79
September	18987	23292	2133	7366	55,6	83,0	3527	4467	1,98	3,83
noch: Europäische Länder														
Zeit	Irland		Island		Italien*)		Niederlande		Norwegen*)		Österreich		Portugal	
	StU	BE	StU ¹⁰⁾	BE ¹¹⁾	StU	BE	StU	BE	StU	BE	StU	BE	StU	BE
	Mill. £		Mill. Kronen		Mrd. Lire		Mill. Gulden		Mill. Kronen		Mrd. Schilling		Mrd. Escudos	
1950	42,8	79,8	3008	3842	8,13	8,16
1952	49,1	88,3	216	208	1341	2059	3219	4526	2787	3214	9,01	9,08
1953	54,6	90,6	279	244	1421	2337	3440	4830	3003	3260	10,25	12,09	9,26	9,57
1954	46,8	105,4	273	278	1514	2563	3729	5100	3191	3315	12,39	15,87	9,87	11,30
1955	55,9	98,8	308	372	1639	2902	4102	5482	3183	3505	13,33	15,28	10,33	11,78
1956	53,6	101,1	347	388	1766	3161	4213	5014	3369	3511	14,34	15,37	10,72	13,01
1957	58,7	106,8	360	540	1853	3382	4349	4677	3310	3554	15,53	16,57	11,30	13,76
1958	51,8	112,9	401	672	2006	3748	4581	5522	3381	3669	16,83	18,73	11,87	14,97
1959														
April	59,6	100,7	346	519	4327	4830	15,40	17,15	11,25	13,19
Mai	58,2	99,7	363	544	4381	5093	15,59	17,20	11,25	12,93
Juni	55,0	103,5	367	579	1742	3400	4371	5164	3139	3726	15,91	17,48	11,16	13,16
Juli	57,7	103,0	384	624	4466	5281	16,17	17,35	11,56	13,20
August	58,7	101,9	384	665	4421	5335	16,11	18,04	11,56	13,44
September	55,9	108,9	400	718	1819	3513	4366	5252	3151	3881	15,98	18,49	11,60	13,49
Oktober	58,6	109,1	404	706	4418	5166	16,57	18,36	11,75	12,68
November	56,6	106,4	386	657	4458	5470	16,28	18,33	11,64	13,80
Dezember	51,8	112,9	401	672	2006	3748	4581	5522	3381	3669	16,83	18,73	11,87	14,97
1959														
Januar	53,3	107,4	375	659	4411	5692	3199	3483	16,11	19,26	11,69	14,11
Februar	51,4	106,9	365	625	4465	5613	3216	3517	16,16	19,46	11,64	14,25
März	55,5	105,4	361	617	1606	4070	4467	5740	3245	3486	16,07	19,78	11,65	14,45
April	56,0	107,6	380	648	4519	5768	3301	3641	16,39	20,22	11,77	14,37
Mai	51,5	107,2	404	720	4554	5885	3251	3590	16,46	20,68	11,71	14,47
Juni	51,3	109,8	408	719	1927	4016	4544	5946	3328	3788	17,57	20,54	11,54	14,86
Juli	53,1	108,8	421	685	4610	5885	3358	3570	17,58	20,21	12,01	15,22
August	52,2	109,0	419	727	4563	5998	3347	3772	17,17	21,21
September	51,1	114,8	431	740	4537	5911	3367	3452	16,90	21,13

* Die Angaben über den Stückgeldumlauf (StU) beziehen sich, wenn nicht anders vermerkt, auf die im Umlauf befindlichen Noten und Münzen ohne die Bestände der Emissions-Institute und der Geschäftsbanken. In den meisten Fällen war es nicht möglich, die verhältnismäßig kleinen Bestände bei öffentlichen Stellen auszuschließen.

** Die Angaben über die Bankeinlagen (BE) beziehen sich, wenn nicht anders vermerkt, auf die nicht gesperrten Einlagen (Scheck-Depositen bzw. Sichteinlagen) bei den Zentralbanken und den Geschäftsbanken. Eingeschlossen sind Einlagen bei Anstalten der Post, wenn über die Einlagen durch Scheck verfügt werden kann, sowie Einlagen des Auslandes. Ausgeschlossen sind Einlagen anderer Banken, Einlagen der öffentlichen Hand und Termineinlagen.

¹⁾ Einschl. Berlin (West). — ²⁾ Einschl. der im Ausland befindlichen DM-Noten und -Münzen. — ³⁾ Einlagen inländischer Nichtbanken. — ⁴⁾ Einschl. Einlagen der öffentlichen Hand. —

Weitere Anmerkungen siehe nächste Seite.

Stückgeldumlauf* und Bankeinlagen**

Zeit	noch: Europäische Länder						Außereuropäische Länder							
	Schweden		Schweiz		Spanien*)		Argentinien		Australien		Brasilien		Indien	
	StU	BE	StU ⁽¹⁰⁾	BE ⁽¹²⁾	StU ⁽¹³⁾	BE ⁽¹²⁾	StU	BE	StU	BE ⁽¹⁴⁾	StU ⁽⁵⁾	BE	StU	BE
	Mrd. Kronen		Mrd. Franken		Mrd. Peseten		Mrd. Pesos		Mill. £ (A)		Mrd. Cruzeiros		Mrd. Rupien	
1950	3,58	3,30	5,00	6,42	11,9	10,1	248	1006	25,1	53,2	12,4	6,2
1952	4,62	4,00	5,48	6,82	35,1	50,5	18,2	12,2	316	1058	31,5	72,6	11,6	5,6
1953	4,89	4,13	5,61	7,23	35,6	56,5	22,0	15,7	334	1204	37,9	86,2	11,7	5,4
1954	5,15	4,05	5,83	7,37	39,4	63,5	26,8	17,1	353	1229	49,0	102,5	12,2	6,1
1955	5,35	3,95	5,94	7,69	42,9	75,3	31,8	19,8	374	1246	57,1	120,8	13,7	6,6
1956	5,64	4,26	6,25	8,36	51,0	90,5	36,1	24,1	380	1223	67,5	149,8	14,7	6,9
1957	5,86	4,27	6,38	8,62	61,7	104,0	41,8	25,8	384	1293	81,3	209,6	15,3	7,5
1958	6,08	4,20	6,56	10,09	68,0	121,7	60,3	38,5	393	1240	99,7	253,4	16,1	7,4
1958														
April	5,59	3,84	5,96	8,91	41,0	30,2	379	1261	83,9	229,1	16,4	8,1
Mai	5,42	3,70	5,94	9,02	41,7	30,0	374	1200	86,0	230,3	16,1	7,8
Juni	5,53	3,90	6,02	9,22	61,8	107,7	42,3	30,2	374	1186	86,2	236,4	16,0	7,8
Juli	5,40	3,49	5,99	9,39	43,6	30,4	374	1164	86,9	238,7	15,6	7,9
August	5,48	3,56	6,04	9,37	44,9	31,4	378	1157	91,6	241,0	15,4	7,7
September	5,47	3,69	6,12	9,48	65,9	111,5	46,4	33,8	380	1164	93,1	247,6	15,3	7,8
Oktober	5,65	3,65	6,13	9,62	48,1	36,0	380	1195	94,9	247,4	15,5	7,4
November	5,72	3,49	6,25	9,63	50,6	37,0	381	1217	97,8	250,1	15,7	7,5
Dezember	6,08	4,20	6,57	10,09	68,0	121,7	60,3	38,5	393	1240	99,7	253,4	16,1	7,4
1959														
Januar	5,78	3,74	6,10	10,11	58,4	44,0	380	1237	97,6	260,8	16,4	7,5
Februar	5,70	3,70	6,11	10,03	59,2	46,4	376	1264	100,0	260,4	16,8	7,6
März	5,62	3,83	6,18	10,26	67,0	118,7	61,4	47,4	381	1284	100,1	268,0	17,3	7,7
April	5,76	4,14	6,18	10,31	67,2	119,7	381	1265	104,4	271,5	17,7	8,1
Mai	5,58	3,78	6,20	10,44	67,2	120,6	380	1236	107,6	272,3	17,7	7,7
Juni	5,69	4,03	6,23	10,55	66,5	119,0	66,6	59,6	380	1228	105,6	286,1	17,4	8,0
Juli	5,55	3,66	6,24	10,52	69,3	117,1	67,5	52,4	382	1220	108,3	296,4	16,9	7,7
August	5,61	3,71	6,26	10,52	68,8	118,9	66,7	52,2	386	1221	111,5	310,8	16,7	7,8
September	5,64	3,78	6,35	10,53	68,6	121,5	389	1253	114,0	328,9	16,6	7,7

Zeit	noch: Außereuropäische Länder											
	Japan*)		Kanada		Südafrika-nische Union*)		Vereinigte Arabische Republik Ägypten		Syrien		Vereinigte Staaten	
	StU	BE	StU	BE	StU	BE ⁽¹⁾	StU	BE	StU	BE	StU	BE ⁽¹⁵⁾
	Mrd. Yen		Mill. Dollar		Mill. £ (SA)		Mill. ägypt. £		Mill. syr. \$		Mrd. \$	
1950	1214	3096	25,4	92,3
1952	1377	3281	85,3	326,4	206	176	235	63	27,7	101,1
1953	593	1344	1429	3129	93,3	340,3	189	179	272	75	28,3	102,1
1954	586	1427	1458	3462	97,5	344,0	187	170	335	100	28,1	106,3
1955	627	1704	1551	3697	101,7	323,0	185	183	316	105	28,5	108,9
1956	721	1993	1666	3580	104,9	331,1	228	194	410	108	28,6	110,3
1957	750	2074	1667	3725	108,3	338,1	213	209	462	131	28,5	109,5
1958	793	2392	1781	4303	109,9	324,8	207	190	421	138	29,0	114,8
1958												
April	1658	3757	106,6	302,2	194	187	455	136	27,8	107,0
Mai	1710	3764	113,4	395,3	192	182	442	132	28,0	105,7
Juni	621	1934	1728	3864	111,1	309,9	196	179	450	131	28,1	105,7
Juli	1731	4049	109,6	303,3	188	179	445	140	28,0	107,9
August	1776	4128	112,6	304,0	182	180	438	137	28,2	107,4
September	592	2066	1731	4290	111,6	312,9	193	183	429	138	28,1	107,9
Oktober	1791	4397	112,0	305,6	208	184	443	133	28,1	110,8
November	1808	4214	112,5	308,6	207	190	434	137	28,9	111,5
Dezember	793	2392	1781	4303	109,9	324,8	207	190	421	138	29,0	114,8
1959												
Januar	1754	4071	107,9	299,3	197	195	418	144	27,8	113,5
Februar	1771	3942	110,0	299,8	194	192	423	145	27,9	111,1
März	642	2318	1739	3924	109,4	310,1	186	181	424	156	28,1	109,3
April	1763	3988	107,7	301,7	181	187	436	151	28,1	112,2
Mai	1814	3884	110,7	300,4	174	194	440	157	28,3	110,4
Juni	702	2321	1799	3943	110,2	319,4	174	198	438	150	28,4	110,3
Juli	1848	4016	114,6	307,4	174	204	28,8	112,1
August	1802	3952	110,3	314,5	166	207	28,6	110,8
September	1784	4051	113,1	322,5	28,6	110,8

⁵⁾ Nur Notenumlauf. — ⁶⁾ Ab 1950 einschl. Einlagen bei den Banken im Saarland. — ⁷⁾ Im Mai 1954 erfolgte eine Abwertung auf 1/1000 der alten Drachme. — ⁸⁾ Jahreszahlen: Dezember-Durchschnitte; Monatszahlen: Monatsdurchschnitte wöchentlicher Ergebnisse. — ⁹⁾ Sichteinlagen der 11 Londoner "Clearing Banks". — ¹⁰⁾ Einschl. Bestände der Geschäftsbanken. — ¹¹⁾ Einschl. zwischenbanklicher Einlagen. — ¹²⁾ Einschl. Einlagen der Geschäftsbanken bei der Zentralbank. — ¹³⁾ Einschl. der Münzbestände des Schatzamtes. — ¹⁴⁾ Sichteinlagen bei den Geschäftsbanken. — ¹⁵⁾ Nur Einlagen bei den Geschäftsbanken.

*) Berichtigte Reihe.

Geld und Kredit
Gold-* und Devisenbestände der Zentralnotenbanken**
 umgerechnet in Mill. US-Dollar
 (Stand am Ende des angegebenen Berichtszeitraumes)

Zeit	Europäische Länder										
	Bundesrepublik Deutschland ¹⁾		Belgien		Dänemark		Finnland		Frankreich ^{2)*)}	Großbritannien und Nordirland ³⁾	
	Gold- bestände	Devisen- bestände	Gold- bestände	Devisen- bestände	Gold- bestände	Devisen- bestände	Gold- bestände	Devisen- bestände	Gold- und Devisen- bestände	Gold- bestände	Devisen- bestände
1950	—	266	587	.	31,5	65,7	12,0	72,1	...	3300	.
1952	140	1026	704	326	31,3	110,4	26,4	106,4	686	1846	.
1953	326	1658	776	291	31,2	135,4	26,4	118,9	829	2518	.
1954	626	2056	778	254	31,0	112,4	31,2	179,8	1261	2762	.
1955	920	2201	929	198	31,0	102,0	35,3	183,6	1912	2120	.
1956	1484	2815	925	218	31,0	100,1	35,3	138,7	1180	2133	.
1957	2524	3152	915	216	31,0	140,9	35,3	135,3	645	2273	.
1958	2610	3703	1270	214	31,0	196,7	35,3	214,3	1050	3069 ⁴⁾	.
1958											
April	2475	3162	1028	231	31,0	150,5	35,3	159,2	...	2914	.
Mai	2482	3303	1099	222	31,0	153,5	35,3	165,6	...	3039	.
Juni	2546	3296	1140	207	31,0	153,6	35,3	179,0	...	3076	.
Juli	2563	3430	1182	199	31,0	160,6	35,4	199,3	...	3084	.
August	2569	3504	1212	200	31,0	175,4	35,4	215,2	...	3089	.
September	2580	3528	1228	195	31,0	191,9	35,4	220,7	...	3120	.
Oktober	2615	3542	1251	201	31,0	185,4	35,4	230,3	...	3174	.
November	2622	3613	1270	183	31,0	188,8	35,3	229,6	...	3215	.
Dezember	2610	3703	1270	214	31,0	198,7	35,3	214,3	1050	3069 ⁴⁾	.
1959											
Januar	2649	3438	1248	180	31,0	193,3	35,3	234,1	1048	3111	.
Februar	2649	3360	1225	166	31,0	188,3	38,1	243,4	1163	3156	.
März	2649	2983	1246	162	31,0	208,5	38,1	243,1	1254	3139	.
April	2649	2786	1265	210	31,0	198,3	38,1	240,4	1301	3251	.
Mai	2655	2887	1289	183	31,0	201,0	38,1	229,7	1504	3119	.
Juni	2651	2843	1270	178	31,0	224,0	38,1	237,7	1634	3172	.
Juli	2692	2581	1281	154	31,0	237,9	38,1	241,2	1773	3220	.
August	2691	2700	1276	145	31,0	218,7	38,1	252,1	1875	3248	.
September	2050	2732	1254	151	31,0	257,9	38,1	257,1	1857	3284	.

Zeit	noch: Europäische Länder											
	Irland		Italien		Jugoslawien		Niederlande		Norwegen		Schweden	
	Gold- bestände ⁵⁾	Devisen- bestände	Gold- bestände	Devisen- bestände	Gold- bestände	Devisen- bestände	Gold- bestände	Devisen- bestände	Gold- bestände ⁶⁾	Devisen- bestände ⁶⁾	Gold- bestände ⁷⁾	Devisen- bestände ⁷⁾
1950	17	228	256	622	9	8	311	295	50,1	72,3	90	199
1952	18	202	346	572	12	4	544	492	50,0	100,7	184	261
1953	18	216	346	606	13	5	737	488	51,9	90,7	219	288
1954	18	242	346	695	14	9	796	480	44,5	93,3	265	214
1955	18	225	352	885	16	13	865	412	45,3	120,1	276	194
1956	18	216	338	970	18	25	844	228	50,3	128,5	266	207
1957	18	234	452	1080	14	26	744	312	44,9	139,3	219	237
1958	18	244	1086	1235	17	33	1050	442	42,9	200,4	204	269
1958												
April	18	233	417	1212	14	31	862	377	42,9	151,4	203	228
Mai	18	234	491	1203	14	33	881	393	42,9	149,2	203	240
Juni	18	230	607	1107	14	22	910	385	42,9	147,6	204	244
Juli	18	236	677	1163	14	20	920	367	42,9	155,4	204	255
August	18	230	754	1225	15	26	944	368	42,9	148,7	204	264
September	18	231	847	1198	15	33	956	383	42,8	163,3	204	270
Oktober	18	234	907	1232	15	33	999	384	42,8	180,1	204	260
November	18	239	995	1224	17	36	1026	372	42,8	186,3	204	267
Dezember	18	244	1086	1235	17	33	1050	442	42,9	200,4	204	269
1959												
Januar	18	238	1119	1245	17	26	1125	391	42,9	183,0	204	272
Februar	18	243	1155	1274	17	22	1145	280	42,9	183,2	204	272
März	18	245	1190	1320	17	24	1164	260	42,9	184,9	204	274
April	18	240	1222	1375	15	20	1164	256	42,9	184,4	204	283
Mai	18	239	1263	1440	10	28	1164	210	42,9	194,8	204	283
Juni	18	228	1311	1518	10	30	1164	210	42,9	193,9	205	292
Juli	18	235	1381	1597	1164	226	30,4	201,8	205	294
August	18	235	1162	222	30,4	197,4	191	295
September	18	238	1162	220	30,4	203,7	191	291

* Die Angaben über die Goldbestände beziehen sich, wenn nicht anders vermerkt, auf die Brutto-Bestände der Schatzämter, Zentralbanken, Stabilisierungsfonds und anderer staatlicher Stellen. Die Goldeinlagen bei dem Internationalen Währungsfonds sowie bei der Internationalen Bank für Wiederaufbau sind in den Goldbeständen des betreffenden Landes nicht eingeschlossen. Die Umrechnung der Goldbestände in US-Dollar erfolgt zum Satz von 35 US-Dollar je Troy-ounce (1 troy-ounce = 31,103 496 Gramm).

** Die Angaben über die Devisenbestände beziehen sich, wenn nicht anders vermerkt, auf die kurzfristigen ausländischen Bruttoguthaben der Zentralbanken. Diese Guthaben setzen sich in der Regel zusammen aus ausländischen Zahlungsmitteln, Bankguthaben im Ausland, Guthaben aus Zahlungs- und Verrechnungsabkommen, Auslandswechseln und kurzfristigen Schuldverschreibungen (mit einer ursprünglichen Fälligkeit von 1 Jahr und weniger). Ziehungsrechte bei der IMF (Internationaler Währungsfonds), noch nicht in Anspruch genommene Tranchen von Auslandsanleihen sowie ähnliche Ansprüche auf Auslandskredite sind bei den Devisenbeständen des betreffenden Landes nicht enthalten.

¹⁾ Gold- und Devisenbestände bei der Bundesbank einschl. Berlin (West), (bis Juli 1957 Bank Deutscher Länder); ab Juni 1950 sind auch ausländische Wechsel und Schecks in den Beständen enthalten. — ²⁾ Gesamtbestand aller staatlichen Stellen an Gold und Devisen. —

Weitere Anmerkungen siehe nächste Seite.

³⁾ Berichtigte Reihe.

Geld und Kredit
Gold-* und Devisenbestände** der Zentralnotenbanken
umgerechnet in Mill. US-Dollar

Zeit	noch: Europäische Länder						Außereuropäische Länder			
	Schweiz		Spanien		Türkei		Australien ¹¹⁾		Bolivien	
	Gold- bestände ⁸⁾	Devisen- bestände ⁹⁾	Gold- bestände ¹⁰⁾	Devisen- bestände ¹⁰⁾	Gold- bestände	Devisen- bestände	Gold- bestände ¹²⁾	Devisen- bestände ¹²⁾	Gold- bestände	Devisen- bestände
1950	1470	109	61	.	150	65	88	1403	22,8	6,0
1952	1411	257	51	.	143	47	112	920	20,8	8,0
1953	1458	310	54	.	143	69	117	1244	22,1	2,5
1954	1513	324	56	.	144	62	138	955	4,9	6,3
1955	1597	249	57	.	144	67	144	691	0,1	6,4
1956	1664	218	57	.	144	86	107	845	1,0	4,3
1957	1706	192	57	.	144	172	126	1195	0,8	5,8
1958	1925	138	57	.	144	154	162	958	1,0	1,4
1958										
April	1770	132	57	.	144	150	140	1061	0,8	...
Mai	1835	118	57	.	144	131	143	1071	0,8	...
Juni	1856	133	57	.	144	118	147	1030	1,0	...
Juli	1907	125	57	.	144	109	150	978	1,0	...
August	1929	120	57	.	144	131	153	944	1,0	...
September	1934	120	57	.	144	131	154	923	1,0	...
Oktober	1934	110	57	.	144	125	157	924	1,0	...
November	1924	97	57	.	144	131	160	945	1,0	...
Dezember	1925	138	57	.	144	154	162	958	1,0	1,4
1959										
Januar	1993	105	57	.	144	166	164	948	1,1	...
Februar	1993	103	57	.	144	178	160	949	1,1	...
März	1935	110	57	.	144	182	163	965	1,0	...
April	1931	106	57	.	144	179	166	1015	1,0	...
Mai	1912	111	57	.	144	183	169	1050	1,0	...
Juni	1908	118	57	.	144	168	135	1022	0,9	...
Juli	1925	95	57	.	144	143	0,9	...
August	1919	96	57	.	144	133	0,9	...
September	1900	95	54	.	144	130

Zeit	noch: Außereuropäische Länder									
	Brasilien		Indien		Kanada		Südafrikanische Union		Vereinigte Staaten	
	Gold- bestände	Devisen- bestände	Gold- bestände	Devisen- bestände	Gold- bestände	Devisen- bestände	Gold- bestände	Devisen- bestände	Gold- bestände	Devisen- bestände
1950	318	348	247	1752	580	1190	197	279	22820	.
1952	320	209	247	1482	885	979	170	211	23252	.
1953	321	284	247	1518	986	841	176	119	22091	.
1954	322	161	247	1535	1073	882	199	217	21793	.
1955	323	168	247	1544	1134	776	212	154	21752	.
1956	324	288	247	1113	1103	841	224	148	22058	.
1957	324	150	247	625	1100	736	217	72	22857	.
1958	325	140	247	397	1078	870	211	105	20582	.
1958										
April	324	96	247	562	1093	790	179	44	22042	.
Mai	324	137	247	509	1078	828	161	46	21674	.
Juni	325	120	247	457	1077	852	159	60	21412	.
Juli	325	126	247	414	1085	859	167	56	21275	.
August	325	180	247	393	1078	853	180	50	21082	.
September	325	152	247	386	1078	819	188	62	20929	.
Oktober	325	141	247	375	1074	852	201	70	20741	.
November	325	130	247	379	1078	859	210	69	20653	.
Dezember	325	140	247	397	1078	870	211	105	20582	.
1959										
Januar	325	172	247	402	1076	834	212	98	20527	.
Februar	326	183	247	443	1082	813	211	118	20520	.
März	326	152	247	447	1072	826	193	136	20486	.
April	326	114	247	427	1071	849	190	143	20358	.
Mai	326	124	247	418	1074	852	187	124	20227	.
Juni	326	114	247	404	1073	869	201	142	19745	.
Juli	326	134	247	373	1061	865	217	164	19672	.
August	326	147	247	385	1052	880	204	167	19569	.
September	326	160	247	380	1039	908	202	157	19647	.

⁸⁾ Bestände an Gold, US-Dollar und Kan. Dollar des Währungsausgleichsfonds einschl. Goldbestände der „Bank of England“. Ab 1948 sind alle Goldbestände der „Bank of England“, mit Ausnahme eines Goldbestandes im Werte von 1 Mill. Dollar, auf den Währungsausgleichsfonds übertragen worden. — ⁹⁾ Einschl. konvertierbarer Zahlungsmittel. — ¹⁰⁾ Nur Sterlingbestände der Zentralbank von Irland; einschl. langfristiger Schuldverschreibungen (mit Fälligkeit über 1 Jahr). — ¹¹⁾ Nur Bestände der Bank von Norwegen, ohne Bestände der Regierung; einschl. Auslandsinvestitionen. — ¹²⁾ Netto-Bestände ab 1952. — ¹³⁾ Ab 1952 einschl. Goldreserven des Bundes. — ¹⁴⁾ Monatszahlen ohne Bestände des Schatzamtes. — ¹⁵⁾ Die „Banco de Espana“ verfügt über einen kleinen Devisenbetrag. — ¹⁶⁾ Einschl. Bestände der Geschäftsbanken. — ¹⁷⁾ Netto-Bestände. —

Preise und Löhne
Index der Großhandelspreise
1950 = 100

Zeit	Europäische Länder												
	Bundesrepublik Deutschland ¹⁾	Belgien	Dänemark	Finnland	Frankreich	Griechenland Athen Piräus	Großbritannien und Nordirland ^{2) 3)}	Irland	Italien ³⁾	Niederlande	Norwegen Oslo	Österreich Wien	Portugal Lissabon
Waren- bzw. Warengruppen	Ba Be E M C H K L T N	La Ba Be E M C H K L T F	La Ba Be E M C H ⁴⁾ K L T N ⁶⁾ F	La Ba ⁷⁾ E M C H K L T N	La Ba Be E M C H K L T N	In ⁸⁾ E N	Ba E M C H ¹⁰⁾ T N	M ⁴⁾ C H K L T N ¹¹⁾ F	La Ba Be E M H K L T N	Ba ⁷⁾ M C H K L T N	La Ba E M ⁴⁾ C H K L T N ⁶⁾ F	La Ba E M C H K L T N	La Ba E M C H ¹²⁾ K L T N F
Original-Basis	1950	1936-38	1935 1955	1935	1949	1952	1954	1953	1953	1948	1952	März 1938	1948
1951	119	121	128	143	128	121	—	116	—	122	124	134	108
1952	121	114	124	142	134	121	—	123	—	120	132	149	111
1953	118	107	117	136	128	141	—	123	100	115	130	140	108
1954	116	106	117	136	125	158	100	121	99	116	133	147	103
1955	119	108	120	135	125	168	103	125	100	117	136	152	104
1956	121	111	124	141	131	182	107	126	102	120	142	154	105
1957	124	114	124	154	138	183	110	135	103	123	147	160	109
1958	125	109	123	167	154	179	111	139	101	121	145	155	109
1958													
Juli	125	108	123	167	153	178	111	140	101	118	145	155	110
August	125	107	122	167	154	180	111	139	100	117	145	154	108
September	125	107	123	164	153	181	111	140	100	117	146	154	108
Oktober	125	106	123	165	153	181	111	139	100	119	146	156	108
November	125	107	124	166	153	180	111	139	99	122	146	156	109
Dezember	125	107	123	165	154	179	112	138	99	122	145	157	109
1959													
Januar	124	107	123	164	162	180	112	140	98	122	145	159	108
Februar	124	107	123	164	161	180	111	140	98	122	145	159	109
März	124	107	123	164	160	181	112	141	97	121	145	158	108
April	124	108	123	165	160	184	111	142	97	120	145	159	108
Mai	124	109	123	164	161	184	111	140	97	120	145	162	109
Juni	124	109	124	164	158	184	111	139	97	121	145	161	108
Juli	124	108	123	164	159	185	111	...	97	121	145	158	108
August	124	109	123	165	161	184	111	...	97	121	146	162	108
September	124	109	124	167	162	183	111	...	98	121	146	161	...
Oktober	125	109	124	169	164	183	112	...	99	...	146	161	...
November	125	165	182
Dezember

Zeit	noch: Europäische Länder				Außereuropäische Länder								
	Schweden	Schweiz	Spanien	Türkei Istanbul	Australien Melbourne	Brasilien	Chile Santiago	Indien ³⁾	Japan Tokio	Kanada	Südafrikanische Union	Vereinigte Arabische Republik davon Ägypten	Vereinigte Staaten
Waren- bzw. Warengruppen	La Ba E M C H K L T N ⁶⁾	La Ba E M C K L T N ⁶⁾	La Ba E M C L T N	La Ba E M C H ¹⁰⁾ L T N ⁶⁾	Ba E M C K ¹⁸⁾ L T N F ¹⁴⁾	La Ba E M C L T N	La Ba Be E T N	La Be E M ⁴⁾ C T N	La Ba E M ¹⁾ C T N	La Ba E M C H K L T N	La Ba E M C L ¹⁵⁾ T N	La Ba E M C H L T N	La Ba E M C H K L T N
Original-Basis	1949	Aug. 1939	1940	1938	Juli 1936 - Juni 1939	1948	1947	Apr ¹¹⁾ 1952 - März 1953	Jan. 1948 1952	1935-39	1938	Juni-August 1939	1947-49
1951	128	112	128	107	124	119	131	—	139	114	114	111	111
1952	135	109	130	108	141	131	162	—	141	107	131	108	108
1953	128	105	139	110	145	152	199	106	142	105	132	103	107
1954	127	106	139	121	142	198	313	100	141	103	133	100	107
1955	131	106	145	131	148	223	552	92	138	104	137	102	107
1956	138	109	158	153	152	266	904	103	145	107	139	113	111
1957	140	110	184	181	154	299	1289	109	149	108	141	123	114
1958	137	107	203	209	150	335	1617	111	139	108	142	122	116
1958													
Juli	137	106	204	211	151	329	1638	115	138	107	141	121	116
August	136	107	204	214	152	340	1644	116	138	107	142	121	116
September	136	106	205	227	152	350	1729	117	137	108	143	120	116
Oktober	136	106	206	227	150	364	1723	116	137	107	142	121	115
November	137	106	206	228	149	382	1717	114	138	108	142	121	116
Dezember	137	105	211	238	147	386	1739	111	138	108	141	120	116
1959													
Januar	136	105	208	238	147	402	1846	112	138	109	142	122	116
Februar	135	105	209	239	149	426	1883	113	139	109	141	122	116
März	135	105	209	244	152	427	1971	112	139	109	139	122	116
April	135	104	209	243	154	432	2034	112	140	109	142	122	116
Mai	136	104	207	247	152	440	2101	114	140	109	142	122	116
Juni	137	104	203	444	2158	116	139	109	142	122	116
Juli	136	105	201	453	...	117	139	109	141	122	116
August	137	105	204	117	141	109	...	121	116
September	138	105	208	117	141	109	116
Oktober	...	106	116
November
Dezember

Erläuterungen: Ein waagerechter Strich über einer Zahlenangabe bedeutet, daß entweder im Basiszeitraum, in der Gewichtung oder dem Warenkorb Veränderungen eingetreten sind, die teilweise einen Vergleich der neuen mit den vorangegangenen Zahlen nur bedingt zulassen. Teilweise mußten Umbasierungen von Originalzahlen ohne Dezimalstellen vorgenommen werden, so daß geringfügige Abweichungen gegenüber andersartiger Umrechnung auftreten können. Die Angaben über Originalbasiszeit und über enthaltene Waren werden unter Zugrundelegung der Indexbeschreibungen der einzelnen Länder und der UN ständig überprüft, so daß sich von Fall zu Fall ohne besonderen Hinweis Änderungen ergeben können.

Abkürzungen: La = landwirtschaftliche Erzeugnisse, In = industrielle Erzeugnisse, soweit Warenzusammensetzung nicht näher bekannt, Ba = Baumaterialien, Steine, Erden, Glas und -produkte, Be = Bergbauerzeugnisse, E = Energieträger, einschl. Heiz- und Beleuchtungsmittel, M = Metalle und Metallwaren, C = Chemikalien, einschl. Düngemittel, H = Holz, Holzwaren, Papier und Pappe, K = Kautschuk, Kautschukerzeugnisse und Harze, L = Leder, Lederwaren, Häute und Felle, T = Textilrohstoffe und Textilwaren, N = Nahrungsmittel, Genussmittel und Getränke, F = Fette und Öle.

Anmerkungen: ¹⁾ Index der Erzeugerpreise industrieller Produkte. — ²⁾ Nur industrielle Produkte. — ³⁾ Indexzahlen auf Originalbasis, nicht umbasiert. — ⁴⁾ Außerdem Maschinen. — ⁵⁾ Außerdem Kork und Korkwaren. — ⁶⁾ Außerdem Futtermittel. — ⁷⁾ Nur Steingut, Töpfer- und Glashüttenwaren. — ⁸⁾ Außerdem Benzol und denaturierter Alkohol. — ⁹⁾ Aufgeteilt in Rohstoffe, Halbfabrikate und Fertigwaren. — ¹⁰⁾ Nur Papier, Papierwaren und Pappe. — ¹¹⁾ Außerdem lebende Tiere. — ¹²⁾ Nur Kork und Papier. — ¹³⁾ Außerdem Häute. — ¹⁴⁾ Außerdem Harze. — ¹⁵⁾ Außerdem Jute.

Preise und Löhne
Index der Grundstoffpreise *)
1950 = 100

Zeit	Europäische Länder									
	Bundesrepublik Deutschland ¹⁾	Belgien ²⁾	Dänemark ³⁾	Finnland ⁴⁾	Frankreich ⁵⁾	Griechenland ⁶⁾	Großbritannien Nordirland ⁷⁾	Irland	Italien ⁸⁾	Niederlande ⁹⁾
Orig.-Basis	1950	1953	1935 1955	1935	1949	1952	1954	Okt. 1938 1953	1938 1953	1948
1951	119	139	134	149	150	131	—	112	109	134
1952	124	123	131	148	140	130	—	116	108	130
1953	122	108	115	140	133	167	—	122	106	122
1954	123	103	118	140	127	188	100	120	104	121
1955	125	106	118	141	130	196	103	133	108	125
1956	129	113	116	147	135	202	107	122	116	132
1957	132	121	114	158	141	205	107	132	118	138
1958	132	109	109	170	144	195	101	137	108	134
1958										
Juli	131	107	109	170	144	193	101	139	106	134
August	131	108	109	170	144	193	101	135	106	134
September	130	107	109	165	143	192	100	140	107	134
Oktober	131	107	109	166	141	191	101	137	108	133
November	132	108	112	167	142	189	102	135	108	133
Dezember	132	107	112	167	145	187	101	135	108	133
1959										
Januar	132	105	112	165	151	187	102	139	107	132
Februar	132	105	112	164	152	186	102	141	107	132
März	132	105	114	164	153	185	101	146	107	132
April	131	106	118	166	155	188	101	149	104	130
Mai	131	107	116	166	158	193	102	142	104	130
Juni	131	104	114	165	156	195	101	139	104	130
Juli	133	103	113	166	156	199	101	...	103	130
August	132	104	114	167	157	199	102	...	103	130
September	132	105	116	169	160	199	102	...	103	...
Oktober	132	104	118	171	159	202	102
November	159	203
Dezember

Zeit	noch: Europäische Länder					Außereuropäische Länder				
	Norwegen	Österreich ³⁾	Schweden ⁴⁾	Schweiz ⁵⁾	Türkei ⁷⁾	Australien ⁸⁾	Brasilien	Indien ^{3) 4) 6)}	Kanada ⁹⁾	Vereinigte Staaten ¹⁾
Orig.-Basis	1938 1952	März 1938	1949	Aug. 1939	1948	Juli 1936 - Juni 1939	1948	April 1952 - März 1953	1935—39	1947—49
1951	134	151	130	126	121	123	121	.	112	115
1952	143	148	141	116	140	143	136	.	103	106
1953	141	147	132	107	112	142	155	110 ⁸⁾	97	97
1954	144	154	131	105	127	137	201	104	96	97
1955	151	165	139	107	144	140	225	97	99	93
1956	160	169	147	113	164	149	262	113	101	93
1957	164	172	145	117	185	152	286	118	98	95
1958	161	166	140	107	246	143	314	115	98	98
1958										
Juli	161	164	139	108	259	141	307	118	98	98
August	161	164	138	107	270	141	317	119	97	97
September	161	164	138	105	298	142	328	119	98	97
Oktober	159	165	138	104	296	141	343	117	98	96
November	159	164	140	103	293	141	361	113	99	97
Dezember	159	165	140	103	299	140	362	113	99	95
1959										
Januar	159	165	137	103	298	140	379	114	99	96
Februar	159	165	137	103	291	141	388	116	100	96
März	160	166	137	102	295	142	382	116	100	97
April	160	168	137	101	295	144	386	116	100	98
Mai	161	173	138	102	305	143	387	119	100	97
Juni	160	172	139	102	393	120	99	96
Juli	160	172	138	102	412	120	99	95
August	160	173	139	103	119	99	94
September	160	173	141	103	122	99	94
Oktober	...	172	...	103
November
Dezember

* Siehe „Index der Großhandelspreise“, Fußnote.

¹⁾ Nahrungsmittel und Industriestoffe. — ²⁾ Berechnet vom „Institut de Recherches Économiques et Sociales“ der Universität Louvain. — ³⁾ Nur Industriestoffe. — ⁴⁾ Ohne Nahrungsmittel und Brennstoffe. — ⁵⁾ Einschl. Halbfabrikate. — ⁶⁾ Indexzahlen auf Originalbasis, nicht um-basiert. — ⁷⁾ Einschl. Halbfabrikate; aber ohne landwirtschaftliche Erzeugnisse. — ⁸⁾ Durchschnitt der Monate April — Dezember.

⁹⁾ Neugefaßte Tabelle

Preise und Löhne
Preisindex für die Lebenshaltung bzw. Index der Einzelhandelspreise*
 1950 = 100

Zeit	Europäische Länder															
	Bundesrepublik Deutschland		Belgien		Dänemark		Finnland		Frankreich (Paris)		Griechenland (Athen)		Großbritannien u. Nordirland ²⁾		Irland	
	Ins-gesamt	Ernäh-rung	Ins-gesamt	Ernäh-rung	Ins-gesamt	Ernäh-rung	Ins-gesamt	Ernäh-rung	Ins-gesamt	Ernäh-rung	Ins-gesamt	Ernäh-rung	Ins-gesamt	Ernäh-rung	Ins-gesamt	Ernäh-rung
Indexgruppen ¹⁾	E. G. W. H. B. M. V.		E. H. B. D. V.		E. W. H. B. St. M. V.		E. W. H. B. V		E. W. H. B. M. D. V.		E. W. H. B. V.		E. G. W. H. B. M. D. V.		E. W. H. B. V	
Orig.-Basis	1950		1953		1935	1914	X 1951		VII 1956 — VI 1957		1952		I. I 1956		VIII 1953	
1950	100	100	100	100	100	100	100	100	100	100	100	100	100	100	100	100
1951	108	109	109	107	111	110	116	107	117	116	113	106	110	111	108	107
1952	110	114	110	111	115	116	119	114	131	127	118	111	119	128	117	119
1953	108	112	110	112	115	117	121	116	129	124	129	120	123	135	124	128
1954	108	114	111	115	116	120	121	113	129	122	148	134	125	139	124	128
1955	110	116	111	114	123	129	116	109	130	123	157	140	131	149	127	133
1956	113	119	114	117	130	135	131	124	133	125	163	145	137	156	132	134
1957	115	122	118	120	133	130	146	140	137	128	166	146	143	160	138	140
1958	119	126	119	121	135	131	155	149	157	150	169	147	147	164	144	152
1958																
Juli	120	126	119	120	135	132	155	149	158	151	169	148	146	162	.	.
August	119	124	119	120	.	.	155	149	159	152	169	148	146	161	144	153
September	118	124	119	120	.	.	155	149	159	153	169	149	146	162	.	.
Oktober	118	123	119	120	136	134	155	148	160	154	169	148	147	166	.	.
November	119	124	119	121	.	.	156	150	159	152	169	148	148	166	144	153
Dezember	119	125	120	121	.	.	156	150	160	152	170	149	148	167	.	.
1959																
Januar	119	125	120	121	137	136	156	149	164	155	171	150	148	168	.	.
Februar	119	125	120	122	.	.	156	148	166	155	171	151	148	167	145	156
März	119	126	120	121	.	.	156	149	166	154	171	152	148	167	.	.
April	119	125	120	122	137	136	155	148	166	153	172	154	147	166	.	.
Mai	119	125	120	122	.	.	156	148	164	152	172	153	147	166	145	155
Juni	120	126	121	122	.	.	156	148	165	152	172	153	147	166	.	.
Juli	121	128	121	122	137	136	156	149	165	153	172	154	147	164	.	.
August	121	128	121	123	.	.	156	149	166	154	172	153	147	166	143	148
September	121	129	121	123	.	.	158	152	167	155	173	154	146	162	.	.
Oktober	123	131	122	123	139	140	160	153	168	157	175	154	147	164	.	.
November	122	124	170	158	175	154
Dezember

Zeit	noch: Europäische Länder															
	Italien		Jugo-slawien ³⁾		Luxem-burg		Nieder-lande		Nor-wegen		Österreich (Wien)		Portugal (Lissabon)		Schweden	
	Ins-gesamt	Ernäh-rung	Ins-gesamt	Ernäh-rung	Ins-gesamt	Ernäh-rung	Ins-gesamt	Ernäh-rung	Ins-gesamt	Ernäh-rung	Ins-gesamt	Ernäh-rung	Ins-gesamt	Ernäh-rung	Ins-gesamt	Ernäh-rung
Indexgruppen ¹⁾	E. W. H. B. V.		E. G. W. H. B. M. D. V.		E. H. B. V.		E. G. W. B. St. V.		E. G. W. H. B. V.		E. G. W. H. B. M. V.		E. W. H. B. V.		E. G. W. H. B. M. V.	
Orig.-Basis	1950		1957		I. 1948		1951		1949		IV 1945		VII 1948 — VI 1949		1949	
1950	100	100	.	.	100	100	100	100	100	100	100	100	100	100	100	100
1951	110	107	100	100	108	103	110	109	116	118	128	127	99	96	116	117
1952	114	111	77	63	110	107	111	112	126	134	150	151	98	96	125	131
1953	117	114	81	68	110	108	111	113	129	136	142	142	99	99	127	134
1954	120	117	79	68	111	110	115	117	135	147	147	151	99	98	128	134
1955	123	120	90	80	111	109	116	120	136	146	148	150	98	98	132	141
1956	129	125	94	85	111	110	119	123	141	153	153	156	103	104	138	151
1957	132	126	96	87	116	114	131	130	144	153	156	156	105	105	144	154
1958	138	131	102	93	117	113	134	130	151	166	160	159	107	103	150	160
1958																
Juli	140	134	101	93	117	113	134	132	153	170	159	156	106	105	150	162
August	139	133	97	85	117	113	132	127	154	172	157	152	106	106	150	160
September	139	132	96	85	118	114	132	127	155	175	158	154	107	107	150	159
Oktober	138	130	99	87	118	113	132	126	154	172	157	151	107	108	150	159
November	137	129	99	88	118	113	133	127	154	171	158	154	108	110	150	159
Dezember	137	128	101	90	118	114	133	129	154	172	162	162	108	110	151	161
1959																
Januar	137	127	103	93	118	114	133	129	156	173	163	164	108	110	151	161
Februar	137	127	104	94	117	113	134	130	155	172	164	167	108	109	151	160
März	136	126	105	95	117	112	133	128	154	167	159	155	109	111	151	160
April	137	126	105	96	117	112	132	127	154	168	160	156	106	107	150	159
Mai	137	126	105	95	116	112	133	128	155	169	161	159	105	105	151	160
Juni	137	126	102	90	118	113	133	130	155	169	166	168	104	104	150	159
Juli	137	126	101	89	118	114	136	136	155	170	164	164	106	106	150	160
August	137	126	100	86	119	116	138	140	156	171	162	161	107	107	151	162
September	138	127	101	88	119	115	137	135	156	170	162	160	108	109	152	165
Oktober	139	128	118	114	137	135	156	171	162	159	152	165
November
Dezember

Zeit	noch: Europäische Länder															
	Italien		Jugo- slawien ³⁾		Luxem- burg		Nieder- lande		Nor- wegen		Österreich (Wien)		Portugal (Lissabon)		Schweden	
	Ins- gesamt	Ernäh- rung	Ins- gesamt	Ernäh- rung	Ins- gesamt	Ernäh- rung	Ins- gesamt	Ernäh- rung	Ins- gesamt	Ernäh- rung	Ins- gesamt	Ernäh- rung	Ins- gesamt	Ernäh- rung	Ins- gesamt	Ernäh- rung
Indexgruppen ¹⁾	E. W. H. B. V.		E. G. W. H. B. M. D. V.		E. H. B. V.		E. G. W. B. St. V.		E. G. W. H. B. V.		E. G. W. H. B. M. V.		E. W. H. B. V.		E. G. W. H. B. M. V.	
Orig.-Basis	1949		1957		I. 1948		1951		1949		IV 1945		VII 1948 — VI 1949		1949	
1950	100	100	.	.	100	100	100	100	100	100	100	100	100	100	100	100
1951	110	107	100	100	108	103	110	109	116	118	128	127	99	96	116	117
1952	114	111	77	63	110	107	111	112	126	134	150	151	98	96	125	131
1953	117	114	81	68	110	108	111	113	129	136	142	142	99	99	127	134
1954	120	117	79	68	111	110	115	117	135	147	147	151	99	98	128	134
1955	123	120	90	80	111	109	116	120	136	146	148	150	98	98	132	141
1956	129	125	94	85	111	110	119	123	141	153	153	156	103	104	138	151
1957	132	126	96	87	116	114	131	130	144	153	156	156	105	105	144	154
1958	138	131	102	93	117	113	134	130	151	166	160	159	107	103	150	160
1958																
Juli	140	134	101	93	117	113	134	132	153	170	159	156	106	105	150	162
August	139	133	97	85	117	113	132	127	154	172	157	152	106	106	150	160
September	139	132	96	85	118	114	132	127	155	175	158	154	107	107	150	159
Oktober	138	130	99	87	118	113	132	126	154	172	157	151	107	108	150	159
November	137	129	99	88	118	113	133	127	154	171	158	154	108	110	150	159
Dezember	137	128	101	90	118	114	133	129	154	172	162	162	108	110	151	161
1959																
Januar	137	127	103	93	118	114	133	129	156	173	163	164	108	110	151	161
Februar	137	127	104	94	117	113	134	130	155	172	164	167	108	109	151	160
März	136	126	105	95	117	112	133	128	154	167	159	155	109	111	151	160
April	137	126	105	96	117	112	132	127	154	168	160	156	106	107	150	159
Mai	137	126	105	95	116	112	133	128	155	169	161	159	105	105	151	160
Juni	137	126	102	90	118	113	133	130	155	169	166	168	104	104	150	159
Juli	137	126	101	89	118	114	136	136	155	170	164	164	106	106	150	160
August	137	126	100	86	119	116	138	140	156	171	162	161	107	107	151	162
September	138	127	101	88	119	115	137	135	156	170	162	160	108	109	152	165
Oktober	139	128	118	114	137	135	156	171	162	159	152	165
November
Dezember

* Teilweise mußten Umbasierungen von Originalzahlen ohne Dezimalstellen vorgenommen werden, so daß geringfügige Abweichungen gegenüber anderen Umrechnungen auftreten können. Ein waagerechter Strich über einer Zahlenangabe bedeutet, daß entweder im Original-Basiszeitraum, in der Gewichtung oder dem Warenkorb Veränderungen eingetreten sind, die einen Vergleich der neuen mit den vorangegangenen Zahlen nur bedingt zulassen. Ist innerhalb der „Indexgruppen“ bei den einzelnen Ländern „W“ (= Wohnung bzw. Miete) mit aufgeführt, so handelt es sich bei der dargestellten Reihe um einen Preisindex für die Lebenshaltung, fehlt „W“, um einen Index der Einzelhandelspreise.
¹⁾ E = Ernährung, G = Genußmittel und Getränke (soweit nicht unter Gruppe E enthalten), W = Wohnung bzw. Miete, H = Heizung und Beleuchtung, B = Bekleidung (einschl. Schuhwerk), M = Mobilar und Hausrat, D = Dienstleistungen, St = direkte Steuern, V = Verschiedenes (u. a. einschl. Reinigung und Körperpflege, Bildung und Unterhaltung, Verkehr bzw. Reisen, soweit nicht unter Gruppe D enthalten). — ²⁾ Umbasiert nach London und Cambridge Economic Service. — ³⁾ Umbasiert auf 1951 = 100.

Preise und Löhne
Preisindex für die Lebenshaltung bzw. Index der Einzelhandelspreise*
1950 = 100

Zeit	noch: Europäische Länder						Außereuropäische Länder							
	Schweiz		Spanien		Türkei (Istanbul)		Ägypten (Kairo)		Argentinien (Buenos Aires)		Australien		Kolumbien (Bogota)	
	Ins- ³⁾ gesamt	Ernäh- rung	Ins- gesamt	Ernäh- rung	Ins- gesamt	Ernäh- rung	Ins- gesamt	Ernäh- rung	Ins- gesamt	Ernäh- rung	Ins- gesamt	Ernäh- rung	Ins- gesamt	Ernäh- rung
Indexgruppen ¹⁾	E. W. H. B. V.		E. W. B. M. V.		E. W. H. B. V.		E. W. H. B. V.		E. W. H. B. M. V.		E. W. H. B. V.		E. W. H. B. V.	
Orig.-Basis	VIII 1939		VII 1936		1938		VI—VIII 1939		1943		VII 1952 — VI 1953		VII 1954 — VI 1955	
1950	100	100	100	100	100	100	100	100	100	100	100	100	100	100
1951	105	103	109	110	98	96	110	106	137	136	121	130	109	109
1952	108	105	107	105	104	103	109	104	190	198	141	161	106	103
1953	107	105	109	105	108	107	101	96	197	203	148	168	114	113
1954	107	107	110	106	118	116	97	98	205	201	149	170	124	126
1955	108	108	115	111	128	122	97	99	230	223	153	176	123	122
1956	110	110	122	119	146	141	99	101	259	255	162	189	131	132
1957	112	112	135	134	164	157	103	106	325	340	164	187	151	158
1958	114	113	153	153	184	173	103	107	428	467	169	189	173	182
1958														
Juli	115	113	153	153	181	165	103	107	434	473	.	.	175	183
August	115	113	154	155	187	172	103	107	454	501	170	188	174	180
September	115	113	156	158	194	178	103	107	463	508	.	.	175	181
Oktober	115	113	157	159	195	178	103	107	476	525	.	.	176	184
November	115	113	159	161	203	188	103	106	501	556	171	190	176	184
Dezember	115	113	161	163	214	205	103	107	542	625	.	.	176	183
1959														
Januar	114	112	161	163	215	208	103	107	639	768	.	.	182	182
Februar	114	111	162	164	223	209	104	108	697	847	172	192	182	182
März	114	111	163	164	224	210	104	108	748	896	.	.	185	187
April	113	110	164	165	226	211	104	108	810	956	.	.	190	196
Mai	113	109	164	166	226	211	103	106	890	1079	173	194	189	203
Juni	113	109	163	164	232	211	102	105	951	1157	.	.	189	200
Juli	113	109	163	164	240	211	103	107	980	1173	.	.	185	191
August	113	110	163	163	240	211	103	107	1017	1173	175	196	184	184
September	114	111	164	150	240	211	103	107	1029	1173	.	.	184	184
Oktober	114	111	164	150	240	211	103	107	1035	1231	.	.	185	183
Oktober	114	111	164	150	240	211	103	107	1035	1231	.	.	185	183
Dezember	114	111	164	150	240	211	103	107	1035	1231	.	.	185	183

Zeit	noch: Außereuropäische Länder															
	Brasilien (Sao Paulo)		Chile (Santiago)		Indien (Bombay)		Japan		Kanada		Mexiko (MexikoStadt)		Süd- afrikanische Union ²⁾		Vereinigte Staaten	
	Ins- gesamt	Ernäh- rung	Ins- gesamt	Ernäh- rung	Ins- gesamt	Ernäh- rung	Ins- gesamt	Ernäh- rung	Ins- gesamt	Ernäh- rung	Ins- gesamt	Ernäh- rung	Ins- gesamt	Ernäh- rung	Ins- gesamt	Ernäh- rung
Indexgruppen ¹⁾	E. W. H. B. M. D. V.		E. W. B. V.		E. W. H. B. V.		E. W. H. B. V.		E. W. H. B. D. V.		E. B. V.		E. W. H. B. V.		E. W. H. B. M. D. V.	
Orig.-Basis	1951		XII 1957		VII 1933 — VI 1934		1955		1949		1939		1938		1947—1949	
1950	100	100	100	100	100	100	100	100	100	100	100	100	100	100	100	100
1951	108	105	122	126	105	105	116	115	110	114	113	114	107	107	108	111
1952	133	136	149	161	108	108	122	120	113	114	129	134	117	126	110	113
1953	163	183	187	196	116	119	130	127	112	110	127	129	121	132	111	111
1954	192	218	322	365	115	115	139	137	113	109	133	134	123	133	112	111
1955	230	259	565	622	108	106	137	133	113	109	153	158	127	138	111	110
1956	277	318	889	969	113	112	138	131	115	111	161	168	129	141	113	110
1957	332	356	1182	1372	118	118	142	136	118	116	171	178	133	146	117	114
1958	382	400	1419	1475	126	128	141	135	122	119	189	199	138	151	120	119
1958																
Juli	382	407	1423	1460	130	132	141	134	121	118	191	199	138	153	121	120
August	384	407	1458	1492	129	131	143	137	122	119	191	199	139	152	120	119
September	392	407	1492	1522	129	131	142	136	122	120	191	199	139	152	120	119
Oktober	403	409	1526	1559	130	132	143	138	122	120	191	199	139	151	120	118
November	427	435	1566	1608	128	131	142	135	123	120	195	204	139	151	121	118
Dezember	427	431	1591	1633	128	128	142	134	123	119	196	206	139	152	120	117
1959																
Januar	450	456	1642	1700	127	127	142	134	123	119	196	205	139	152	120	118
Februar	468	487	1717	1724	127	128	141	135	122	118	194	203	139	151	120	117
März	487	524	1798	1778	128	130	141	135	122	117	192	200	139	152	120	116
April	495	531	1848	1889	128	129	142	135	122	116	194	200	139	151	121	116
Mai	500	535	1908	1969	130	131	141	132	122	115	195	200	139	151	121	116
Juni	508	545	1949	2037	132	134	142	134	122	116	196	203	140	152	121	117
Juli	516	549	2049	2178	133	136	142	135	122	116	195	201	139	151	121	118
August	547	598	2096	2184	134	134	145	139	123	117	195	200	139	150	121	117
September	555	609	2125	2233	134	134	145	139	124	119	195	199	139	150	122	117
Oktober	555	609	2125	2233	134	134	145	139	124	119	195	199	139	150	122	117
November	555	609	2125	2233	134	134	145	139	124	119	195	199	139	150	122	117
Dezember	555	609	2125	2233	134	134	145	139	124	119	195	199	139	150	122	117

¹⁾ E = Ernährung, G = Genußmittel und Getränke (soweit nicht unter Gruppe E enthalten), W = Wohnung bzw. Miete, H = Heizung und Beleuchtung, B = Bekleidung (einschl. Schuhwerk), M = Mobilar und Hausrat, D = Dienstleistungen, St = direkte Steuern, V = Verschiedenes (u. a. einschl. Reinigung und Körperpflege, Bildung und Unterhaltung, Verkehr bzw. Reisen, soweit nicht unter Gruppe D enthalten). — ²⁾ Ab März 1950 einschl. der Gruppen „Reinigung“ und „Verschiedenes“. — ³⁾ Nur weiße Bevölkerung.

**Monats-, Wochen- und Stundenverdienste bzw. tarifliche Stundenlöhne
der Arbeiter in der verarbeitenden Industrie***

Zeit	Monatsverdienste				Wochenverdienste					Stundenverdienste						
	Jugo- slawien	Argen- tinen	Bra- silien ³⁾	Japan ⁴⁾	Bundesrep. Deutsch- land ⁵⁾	Großbri- tanien u. Nord- irland	Irland ⁶⁾	Kanada	Vereinigte Staaten	Bundesrep. Deutsch- land ⁵⁾	Belgien ¹⁰⁾	Däne- mark ¹³⁾	Finnland ¹⁴⁾			
	alle Arbeiter														Männer	Frauen
	Index ¹⁾	Argent. Pesos	Cru- zeiros	Yen	DM	Shillings	kan\$	US-\$	Pf	Index 11) 12)	Dän. Öre	Finmark				
1950 JD	.	588	1177	9133	60,54	127 ^{5/12}	86 ^{1/4}	44,03	59,33	126,1	100	307	117	76		
1951 JD	100	744	1257	11708	68,52 ⁶⁾	139 ^{5/6}	95 ^{3/4}	49,29	64,71	144,7	112	342	156	105		
1952 JD	87	916	1453	13516	74,00	150 ^{5/6}	103	53,83	67,97	155,7	116	366	164	108		
1953 JD	88	999	1489	15322	77,87	159 ^{1/3}	108 ^{11/12} ⁷⁾	56,25	71,69	162,5	116	376	164	111		
1954 JD	94	1163	2184	16308	80,99	170 ^{5/6}	112 ^{1/12}	57,43	71,86	166,8	120	389	169	114		
1955 JD	98	1301	2888	16717	86,85	185 ^{3/4}	117 ^{2/3}	59,45	76,52	177,9	123	407	176	119		
1956 JD	106	1478	3552	18348	92,96	198 ^{1/2}	123 ^{1/12}	62,40	79,99	193,5	133	438	196	135		
1957 JD	126	1950	.	19259	98,75	211 ^{1/6}	128 ^{1/12} ⁸⁾	64,96	82,39	212,5	145	462	206	141		
1958 JD	132	2722	.	19180	103,91	215 ^{1/4}	135 ^{5/6}	66,77	83,71	227,3	152	480	217	147		
1958																
Juli	134	2918	.	25181	.	.	.	66,86	83,50		
August	135	2906	.	17262	105,07	.	.	66,58	84,35	229,0	.	480	219	148		
September	133	2892	.	16475	.	.	135 ^{5/6}	66,91	85,39	.	151	.	.	.		
Oktober	149	2963	.	16473	.	215 ^{1/4}	.	67,52	85,17		
November	145	2912	.	17024	106,20	.	.	68,43	86,58	230,3	.	488	221	149		
Dezember	166	5417 ²⁾	.	34943 ²⁾	.	.	138 ^{2/3}	63,71	88,26	.	153	.	.	.		
1959																
Januar	125	3099	.	17010	.	.	.	69,28	87,38		
Februar	116	3292	.	17043	103,15	.	.	69,81	88,00	232,0	.	496	225	153		
März	128	4066	.	16678	.	.	136 ^{1/4}	69,40	89,24	.	152	.	.	.		
April	145	4037	.	17425	.	220 ^{1/2}	.	70,01	89,87		
Mai	135	3956	.	17190	109,52	.	.	70,90	90,32	238,5	.	518	229	154		
Juni	.	4147	.	23787	.	.	.	70,63	91,17	.	153	.	.	.		
Juli	.	4330	.	27109	.	.	.	70,71	89,87		
August	.	.	.	18329	111,89	.	.	.	88,70	242,5		
September	89,47		
Oktober	89,06		
November		
Dezember		

Zeit	noch: Stundenverdienste							Tarifliche Stundenlöhne										
	Großbri- tanien u. Nord- irland	Irland 14) 15)	Norwegen ¹⁴⁾		Schwe- den ¹⁴⁾	Argen- tinen	Kanada	Vereinigte Staaten	Frank- reich ¹³⁾	Italien	Nieder- lande ¹⁴⁾	Öster- reich ¹⁷⁾	Schweiz	Australien				
	alle Arbeiter							alle Arbeiter							Männer	alle Arbeiter	Männer	Frauen
	Pence		Norw.Kronen		skr	Index 11) 16)	kan. cts	US- cts	ffrs	Index 11) 18)	Index 11) 18)	Index 11) 18)	Index 11) 18)	Pence				
1950 JD	33,5	23,0	3,22	2,12	2,53	100	104	147	81,4	100	100	100	100	55,00	36,50			
1951 JD	36,8	25,8	3,67	2,49	3,05	125	118	159	104,3	109	108	132	102	67,00	47,00			
1952 JD	39,6	27,6	4,09	2,82	3,63	156	130	167	120,7	114	110	148	105	79,00	55,75			
1953 JD	41,7	29,0 ⁷⁾	4,28	2,93	3,79	169	136	177	124,2	116	112	148	106	83,00	58,75			
1954 JD	44,3 ⁷⁾	29,9	4,50	3,06	3,94	193	141	181	131,5	121	125	157	107	84,50	58,75			
1955 JD	48,0	31,3	4,75	3,20	4,26	215	145	188	141,6	126	130	164	109	87,00	59,25			
1956 JD	51,8	33,0	5,12	3,47	4,62	246	152	198	152,4	134	135	172	112	90,75	61,50			
1957 JD	55,3	34,3	5,45	3,68	4,90	324	161	207	164,4	140	149	178	115	93,75	63,75			
1958 JD	57,0	36,4 ⁸⁾	5,69	3,84	.	447	166	213	183,8	147	157	180	118	95,50	65,25			
1958																		
Juli	446	166	213	.	145	160	180			
August	.	.	5,59	3,76	4,79	458	164	213	149	160	180			
September	.	36,4	.	.	458	164	214	187,1	149	160	180	118	96,00	65,50	.			
Oktober	57,0	.	5,84	3,96	4,86	461	166	214	149	160	180			
November	469	167	217	.	149	160	180			
Dezember	.	36,7	.	.	885	171	219	188,4	149	160	180	119	96,00	65,50	.			
1959																		
Januar	653	170	219	.	149	160	180			
Februar	.	.	6,01	4,07	4,88	714	171	220	149	160	189			
März	.	36,7	.	.	664	172	222	192,1	149	160	189	119	96,25	65,50	.			
April	57,9	.	.	.	642	172	223	.	149	160	190			
Mai	.	.	6,35	4,29	5,07	683	173	223	147	160	190			
Juni	658	172	224	195,1	147	160	190	.	99,0	68,75	.			
Juli	686	171	223	.	147	160	190			
August	219	.	162	191			
September	222	.	162	.	.	.	99,50	69,00	.			
Oktober			
November			
Dezember			

* Wenn nicht anders vermerkt, Lohnempfänger (Arbeiter) in der verarbeitenden Industrie ohne Gehaltsempfänger (Angestellte).

¹⁾ 1951 = 100. — ²⁾ Einschl. Sonderzulagen. — ³⁾ Durchschnittliche Bruttolöhne im „Distrito Federal“. Einschl. Bergbau, Bauwirtschaft und Dienstleistungen. Die Zahlen basieren auf den Lohnlisten von 45 Betrieben mit mehr als 500 Beschäftigten und den Angaben einer repräsentativen Anzahl von 132 Betrieben mit 4 bis 499 Beschäftigten. — ⁴⁾ Ab 1950 einschl. Gehaltsempfänger (Angestellte). Die Zahlen werden aus den Angaben einer repräsentativen Anzahl von Betrieben mit mehr als 30 bezahlten Beschäftigten errechnet. — ⁵⁾ Einschl. Baugewerbe, ohne Bergbau und ohne Energiewirtschaft. — ⁶⁾ Durchschnitt der Quartale März, Juni, September. — ⁷⁾ Stand im Oktober. — ⁸⁾ Ohne Bergbau. Ab 1953: einschl. Bergbau. — ⁹⁾ Stand im September. — ¹⁰⁾ Einschl. Transportgewerbe. — ¹¹⁾ 1950 = 100. — ¹²⁾ Umbasiert von Originalbasis 1936 bis 1938 = 100. Ab 1953: Originalbasis 1953. — ¹³⁾ Einschl. Bau- und Transportgewerbe, Handel und Dienstleistungen. — ¹⁴⁾ Einschl. Bergbau. — ¹⁵⁾ Die Reihe umfaßt alle Industriezweige, die bewegliche Güter produzieren. Einschl. Angestellte und Inhaber, jedoch ohne außerbetriebliche Stückarbeiter. — ¹⁶⁾ Umbasiert von Basis 1953 = 100. — ¹⁷⁾ Ohne staatliche Kinderzulagen (Ernährungsbeihilfen). Index des Österreichischen Instituts für Wirtschaftsforschung. Netto-Tarif-Stundenlöhne in Wien. — ¹⁸⁾ Umbasiert von Originalbasis 1945 = 100. — ¹⁹⁾ Umbasiert von Originalbasis 30. September 1939 = 100. Einschl. Zulagen zur Bestreitung der Lebenshaltungskosten.

ALLGEMEINE STATISTIK DES AUSLANDES

Unter diesem Titel werden folgende zusammenfassende auslandsstatistische Veröffentlichungen des Statistischen Bundesamtes herausgegeben:

INTERNATIONALE MONATZAHLEN

Erscheinungsfolge monatlich — Umfang ca. 40 Seiten — Format DIN A 4
Jahresbezugspreis 20,— DM, Bezugspreis je Heft 2,—, je Doppelheft 3,— DM

LÄNDERBERICHTE

Argentinien	1958, 1959	Japan	1956, 1957
Australien (vergriffen)	1957	Jordanien	1959
Belgien-Luxemburg*	1957, 1958, 1959	Kanada	1955, 1956, 1957, 1958
Brasilien	1957, 1959	Libanon	1959
Frankreich	1955, 1956, 1957, 1958, 1959	Niederlande	1955, 1956, 1957, 1958, 1959
Indien (vergriffen)	1957	Saudisch-Arabien und Aden	1959
Indonesien	1958	Schweden	1958, 1959
Irak	1959	Südafrikanische Union	1958, 1959
Iran	1959	Türkei	1955, 1959
Israel	1958	Vereinigte Arabische Republik und Jemen* vergriffen	1958
Italien	1956, 1957, 1958, 1959		

Erscheinungsfolge unregelmäßig — Umfang ca. 50 Seiten — Format DIN A 4
Bezugspreis je Heft 2,— DM, je Doppelheft (*) 3,50 DM

Weitere Länderberichte befinden sich in Vorbereitung

DIE STATISTIK IN DEN INTERNATIONALEN ORGANISATIONEN

Heft 1: **Weltorganisationen** — Stand Mitte 1955 (vergriffen)

Heft 2: **Regionale Organisationen** — Stand Juli 1956

Umfang 30 und 28 Seiten — Format DIN A 4

Bezugspreis je Heft 1,50 DM

V E R L A G W. K O H L H A M M E R G m b H., M A I N Z

Abteilung Veröffentlichungen des Statistischen Bundesamtes



RHEINDRUCK BOPPARD