

**Allgemeine
Statistik
des Auslandes**

INTERNATIONALE MONATSZAHLEN

Juli 1959



HERAUSGEBER: STATISTISCHES BUNDESAMT · WIESBADEN
W. KOHLHAMMER-VERLAG

**Allgemeine
Statistik
des Auslandes**

INTERNATIONALE MONATSZAHLEN

Juli 1959



Jahrgang 1959 · Heft 7

HERAUSGEBER: STATISTISCHES BUNDESAMT · WIESBADEN
VERLAG: W. KOHLHAMMER G.M.B.H. / STUTTGART UND MAINZ

Inhalt

Das Inhaltsverzeichnis enthält jeweils alle in den Berichten des laufenden Kalenderjahres veröffentlichten Tabellen.
+ an der Seitenzahl gekennzeichnet die Tabellen des vorliegenden Berichtes.

	Bericht		Seite	Erscheinungsfolge
Vorbemerkung	Juli	1959	5 +	monatl.
Graphische Darstellungen				
Weltproduktion	Mai	1959	6	vj.
Internationale Wirtschaftskurven	Juli	1959	6 +	monatl. wechselnd
Maße und Gewichte	Juli	1959	8 +	monatl.
Sondertabellen				
Volkswirtschaftliche Gesamtrechnungen				
Entwicklung des Bruttosozialprodukts in den OEEC-Ländern, Kanada und den Vereinigten Staaten	April	1959	9	unregelm.
Entstehung und Verwendung des Sozialprodukts in den Ländern des Gemeinsamen Marktes	"		11	"
Unterricht und Bildung				
Bildungsanstalten	Juli	1959	9 +	unregelm.
Buchproduktion	"		13 +	"
Fernseh-Rundfunkstationen	"		15 +	"
Fernseh-Rundfunkteilnehmer	"		15 +	"
Ton-Rundfunkstationen	"		15 +	"
Land- und Forstwirtschaft, Fischerei				
Anbau und Ernte von				
Weizen	März	1959	9	unregelm.
Roggen	"		10	"
Gerste	"		11	"
Hafer	"		12	"
Mais	"		13	"
Reis	"		14	"
Äpfeln (Ernte)	Februar	1959	9	"
Birnen (Ernte)	"		10	"
Zwiebeln	"		11	"
Kopra (Ernte)	Januar	1959	9	"
Kaffee	Februar	1959	12	"
Kakao	"		13	"
Tabak	Januar	1959	9	"
Sonnenblumensamen	"		10	"
Sojabohnen	"		10	"
Palmkerne (Ernte) und Palmöl (Gewinnung)	"		10	"
Leinsamen	Juni	1959	9	"
Raps	"		9	"
Erdnüssen	"		10	"
Sojabohnen	"		10	"
Baumwollsamens	"		11	"
Viehbestand				
Pferde	März	1959	15	unregelm.
Schweine	"		16	"
Schafe	"		16	"
Ziegen	"		15	"
Erzeugung von Fleisch	Februar	1959	14	"
Geschätzter Kalorienwert und Proteininhalt der Lebensmittelversorgung je Einwohner				
Fischfänge	Mai	1959	9	unregelm.
Walfang	"		10	"
Walverarbeitung	"		11	"
Landstationen und Walfangflotten in Betrieb	"		11	"
Verbrauch von Schädlingsbekämpfungsmitteln	"		16	"
Industrie und Energiewirtschaft				
Produktion ausgewählter Erzeugnisse				
Schwefelsäure (100 % H ₂ SO ₄)	Juni	1959	12	unregelm.
Salzsäure (100 % HCl)	"		12	"
Salpetersäure (100 % HNO ₃)	"		13	"
Ätznatron	"		13	"
Soda	"		14	"
Naturbenzin	"		14	"
Erzeugnisse der Mineralölverarbeitung	Mai	1959	12	"
Erzeugung und Verbrauch von Handelsdüngern	Januar	1959	11	"
Bierausstoß	"		15	"
Verbrauch ausgewählter Erzeugnisse				
Zinn	Juni	1959	15	unregelm.
Stahlverbrauch	Mai	1959	16	"
Baumwolle	Juni	1959	16	"

Laufende Tabellen										Bericht	Seite	Erscheinungsfolge	
Weltproduktion													
Elektrizität, Brenn- und Rohstoffe										Mai	1959	17	vj.
Bevölkerung													
Fläche und Bevölkerung wichtiger Länder										Juli	1959	16 +	hj.
Bevölkerung nach Paktsystemen										"		16 +	"
Eheschließungen										"		17 +	"
Geborene										"		18 +	"
Gestorbene										"		19 +	"
Säuglingssterblichkeit										"		20 +	"
Erwerbstätigkeit													
Index der Beschäftigten in der verarbeitenden Industrie										Mai	1959	18	vj.
Arbeitslosigkeit										"		19	"
Industrie und Energiewirtschaft													
Index der industriellen Produktion										Juli	1959	21 +	monatl.
Produktion ausgewählter Erzeugnisse													
Steinkohle										"		22 +	"
Eisenerz										"		23 +	"
Erdöl										"		24 +	"
Roheisen										"		25 +	"
Rohstahl										"		26 +	"
Blei										"		27 +	"
Zink										"		27 +	"
Stromerzeugung										"		28 +	"
Gaserzeugung (Gewinnung von Erdgas und Gaserzeugung)										"		29 +	"
Handel													
Außenhandel, Ein- und Ausfuhrwerte										Juli	1959	30 +	monatl.
Index des Außenhandelsvolumens										"		34 +	"
Verkehr													
Eisenbahngüterverkehr, Betriebsnettotonnenkilometer										Juli	1959	35 +	monatl.
Geld und Kredit													
Stückgeldumlauf und Bankeinlagen										Juli	1959	36 +	"
Gold- und Devisenbestände der Zentralnotenbanken										"		38 +	hj.
Preise													
Index der Großhandelspreise										Juli	1959	40 +	monatl.
Index der Grundstoffpreise										"		41 +	"
Preisindex der Lebenshaltung										"		42 +	"
Löhne													
Monats-, Wochen- und Stundenverdienste in der Industrie										Juli	1959	44 +	monatl.

Vorbemerkung

Die Internationalen Monatszahlen enthalten aus der Fülle des ausländischen statistischen Materials diejenigen Zahlenreihen, die für die außenwirtschaftlichen Beziehungen der Bundesrepublik von besonderer Bedeutung sind oder wichtige Anhaltspunkte für einen Vergleich der Entwicklung der deutschen Wirtschaft mit der des Auslandes bieten.

Als Quelle dienen die vom Statistischen Amt der Vereinten Nationen für das „Monthly Bulletin of Statistics“ ausgewählten Serien sowie die statistischen Veröffentlichungen der den UN angeschlossenen internationalen Körperschaften (FAO, International Monetary Fund usw.).

Die Zahlen werden soweit möglich nach den vorliegenden Originalquellen der betreffenden Länder ergänzt und laufend — ohne besondere Kennzeichnung — nach dem neuesten Stand berichtet. Vorläufige und berichtigte Zahlen werden, abgesehen von Ausnahmefällen, nicht als solche gekennzeichnet.

Die Angaben für die Bundesrepublik Deutschland beziehen sich in der Regel nur auf das Gebiet nach dem Stand vor dem 1. Januar 1957, d. h. ohne das Saarland. Unter der Bezeichnung „Bundesrepublik Deutschland“ ist das Bundesgebiet ohne Saarland und Berlin zu verstehen. Das Saarland ist, soweit Zahlen vorhanden sind, in den Tabellen gesondert aufgeführt und nur ausnahmsweise beim Außenhandel ab 1949 in den Zahlen von Frankreich enthalten. Abweichungen von dieser Regelung sind durch Fußnoten besonders hervorgehoben.

Hinsichtlich der Benutzung der Monatszahlen ist darauf hinzuweisen, daß die Angaben für die einzelnen Länder untereinander nicht immer restlos vergleichbar sind. Durch Fußnoten ist auf wesentliche Unterschiede in der Methode, die die Vergleichbarkeit der Länderergebnisse beeinträchtigen, und auf sonstige Besonderheiten einzelner Reihen aufmerksam gemacht. Im Rahmen des verfügbaren Raumes ist es leider nicht möglich, eine eingehendere oder gar erschöpfende Beschreibung des methodischen Aufbaues der einzelnen Reihen zu bringen. Benutzern der Internationalen Monatszahlen, die sich hierfür interessieren, stehen jedoch im Statistischen Bundesamt die herangezogenen Quellen zur Einsichtnahme zur Verfügung.

Grundsätzliche Änderungen innerhalb der Reihe, die den zeitlichen Vergleich beeinträchtigen, sind durch einen Querstrich in der Zahlenreihe angedeutet.

Abkürzungen und Zeichenerklärungen

DM	=	Deutsche Mark	vH	=	vom Hundert
\$	=	Dollar	vT	=	vom Tausend
£	=	Pfund Sterling	MD bzw. JD	=	Monats- bzw. Jahres-
Mill.	=	Millionen	Ø	=	durchschnitt
Mrd.	=	Milliarden	vj.	=	vierteljährlich
cbm	=	Kubikmeter	hj.	=	halbjährlich
kW	=	Kilowatt			
kWh	=	Kilowattstunde			
—		an Stelle einer Zahl	=		nichts vorhanden
0		an Stelle einer Zahl	=		mehr als nichts, aber weniger als die Hälfte der kleinsten Einheit, die in der Tabelle zur Darstellung gebracht werden kann
.		an Stelle einer Zahl	=		kein Nachweis vorhanden
...		an Stelle einer Zahl	=		Angaben fallen später an.

Abweichungen in den Summen erklären sich durch Runden der Zahlen

INTERNATIONALE WIRTSCHAFTSKURVEN

(Monatsdurchschnitte bzw. Monatszahlen)

— Bundesrepublik Deutschland

— Frankreich

..... Großbritannien

--- V.St v Am.

INDEX DER INDUSTRIELLEN PRODUKTION ¹⁾

(1950 = 100)

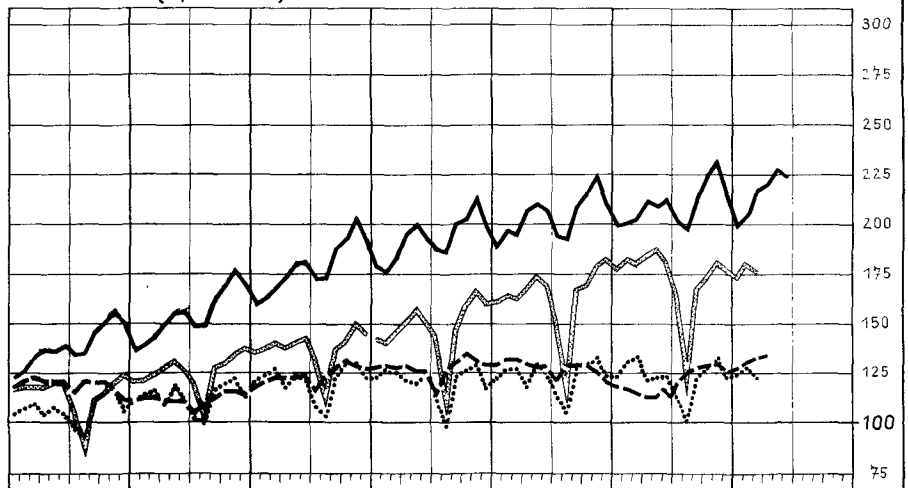
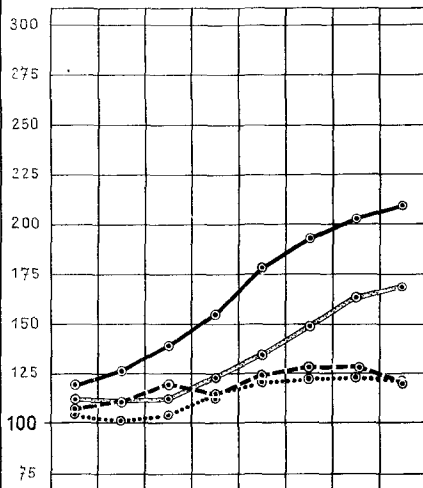

STEINKOHLFÖRDERUNG ²⁾

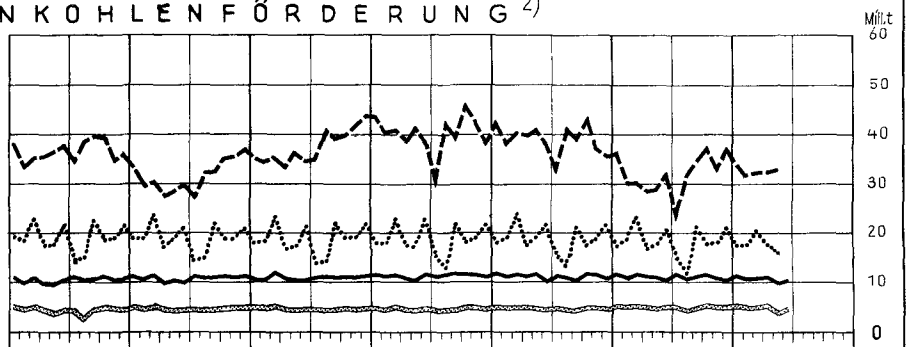
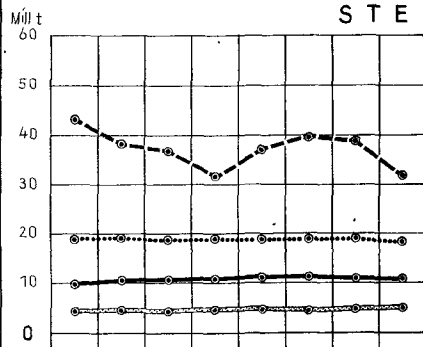

ROHEISENERZEUGUNG ²⁾

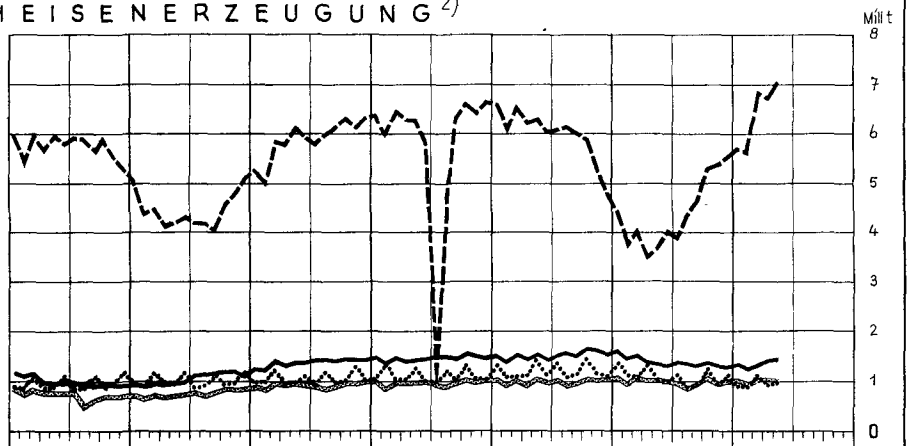
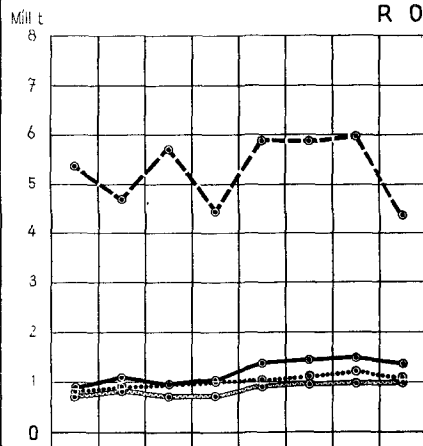

ROHSTAHLERZEUGUNG ²⁾

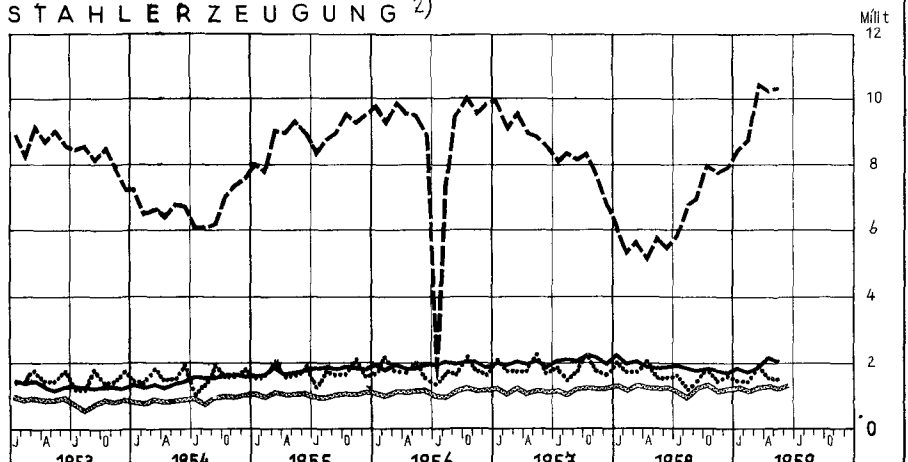
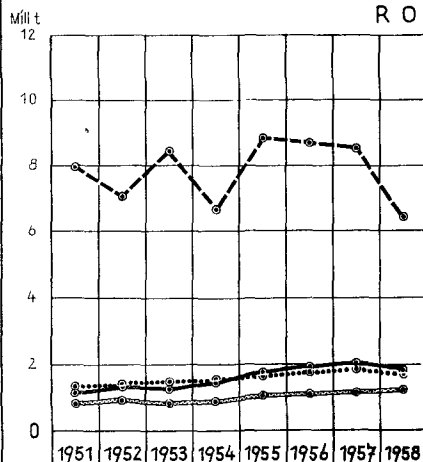

¹⁾ Frankreich: Monatszahlen ab Januar 1956 neue Reihe (vergl Tabellen) - ²⁾ Großbritannien: Monatszahlen umfassen 4 bzw. 5 Wochen (vergl Tabellen).

NOCH: INTERNATIONALE WIRTSCHAFTSKURVEN (Monatsdurchschnitte bzw. Monatszahlen)

— Bundesrepublik Deutschland — Frankreich Großbritannien - - - - - V.St.v.Am.

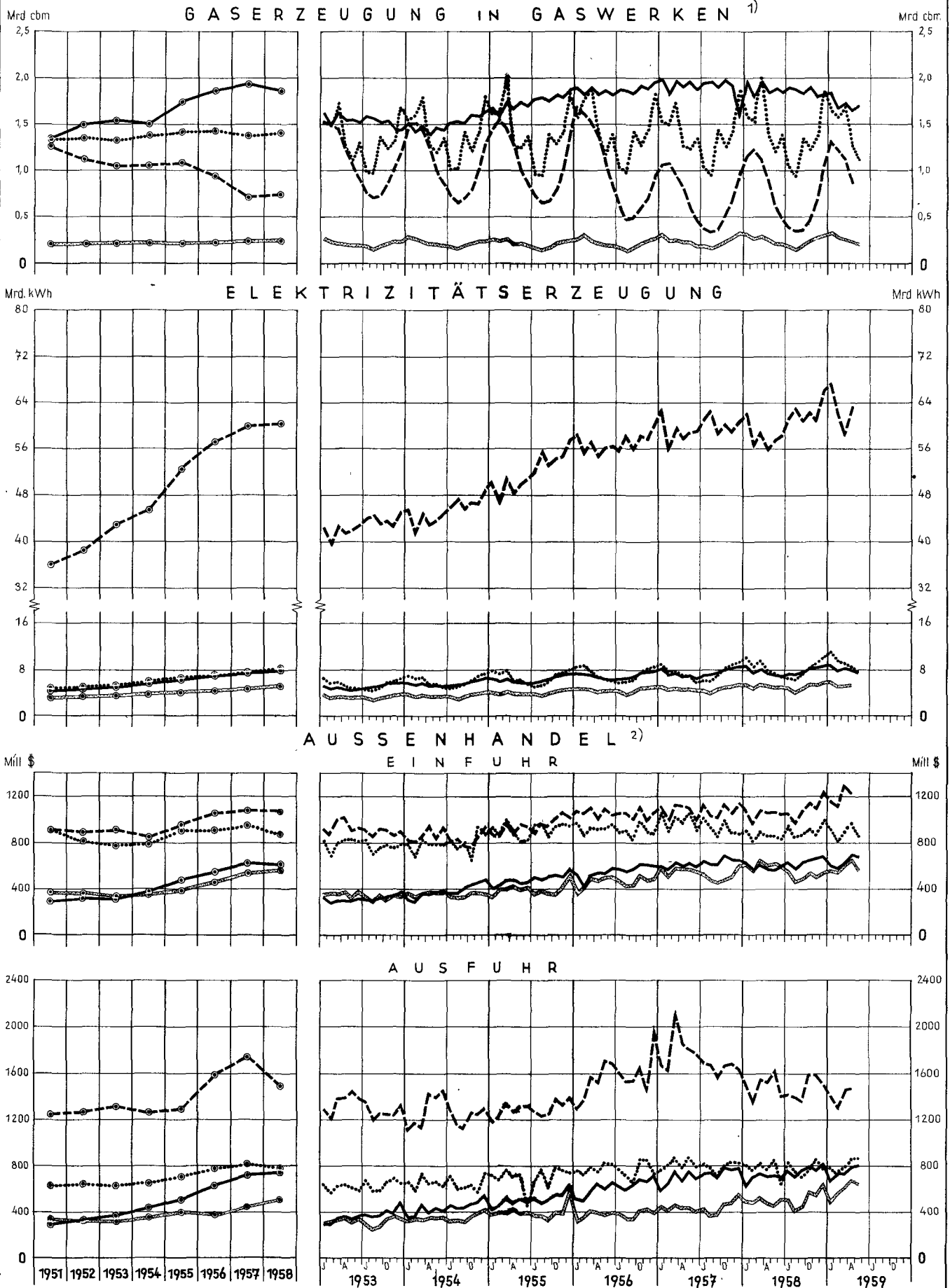

¹⁾ Großbritannien: Monatszahlen umfassen 4 bzw 5 Wochen (vergl Tabellen).- ²⁾ Bundesrepublik Deutschland und Frankreich: Spezialhandel; Großbritannien und Vereinigte Staaten: Generalhandel.

Maße und Gewichte

Metrisches System		Britisches oder US-System	
Einheit	Gegenwert	Einheit	Gegenwert
Längenmaße			
1 Zentimeter (cm)	0,393 700 in	1 inch (in)	2,540 005 cm
1 Meter (m) = 100 cm	3,280 833 ft 1,093 611 yd	1 foot (ft) = 12 in 1 yard (yd) = 3ft	0,304 801 m 0,914 402 m
1 Kilometer (km) = 1000 m	0,621 370 mi	1 mile (mi) = 1760 yd	1,609 347 km
Flächenmaße			
1 Quadratzentimeter (qcm)	0,155 000 sq in	1 square inch (sq in)	6,451 626 qcm
1 Quadratmeter (qm) = 10 000 qcm	10,763 865 sq ft 1,195 985 sq yd	1 square foot (sq ft) = 144 sq in 1 square yard (sq yd) = 9 sq ft	0,092 903 qm 0,836 131 qm
1 Quadratkilometer (qkm) = 100 ha = 1 000 000 qm	0,386 101 sq mi	1 square mile (sq mi) = 640 acres (acs)	2,589 998 qkm
1 Ar (a) = 100 qm	119,598 502 sq yd	1 acre (ac) = 4840 sq yds	0,404 687 ha
1 Hektar (ha) = 100 a = 10 000 qm	2,471 045 acres (acs)		
Raummaße			
1 Kubikzentimeter (ccm)	0,061 023 cu in	1 cubic inch (cu in)	16,387 162 ccm
1 Kubikmeter (cbm) = 1 000 000 ccm	35,314 45 cu ft 1,307 943 cu yd 0,353 145 rt	1 cubic foot (cu ft) = 1728 cu in 1 cubic yard (cu yd) = 27 cu ft 1 register ton (rt) = 100 cu ft	0,028 317 cbm 0,764 559 cbm 2,831 7 cbm
Flüssigkeitsmaße			
1 Liter (l)	1,759 79 imp. pt 2,113 42 US pt 0,879 892 imp. qt 1,056 710 US qt	1 imperial pint (imp. pt) 1 US liquid pint (liq. pt) 1 imperial quart (imp. qt) = 2 imp. pt 1 US liquid quart (liq. qt) = 2 liq. pt	0,568 25 l 0,473 17 l 1,136 50 l 0,946 333 l
1 Hektoliter (hl) = 100 l	21,997 3 imp. gal 26,417 8 US gal	1 imp. gallon (imp. gal) = 4 imp. qt 1 US gallon (US gal) = 4 liq. qt	0,045 460 hl 0,037 853 hl
Gewichte			
1 Pfund (Pfd) = 0,5 kg	17,636 976 avdp. oz 16,075 36 troy oz 1,102 31 avdp. lb	1 avoirdupois ounce (avdp. oz) 1 apothecaries' or troy ounce (troy oz) ¹⁾	28,349 53 g 31,103 496 g
1 Kilogramm (kg) = 2 Pfd	2,204 622 avdp. lb 2,679 227 troy lb	1 avoirdupois pound (avdp. lb) = 16 avdp. oz 1 apothecaries' or troy pound (troy lb)	0,453 592 kg 0,373 242 kg
1 Zentner (z) = 100 Pfd = 50 kg	1,102 311 US cwt 0,984 206 brit. cwt	1 US hundredweight (US cwt) = 100 lbs 1 Brit. hundredweight (brit. cwt) = 112 lbs	45,359 242 kg 50,802 351 kg
1 Doppelzentner (dz) = 2 z = 200 Pfd = 100 kg	2,204 622 US cwt 1,968 412 brit. cwt		
1 Tonne (t) = 10 dz = 20 z = 2000 Pfd = 1000 kg	1,102 311 sh t 0,984 206 l t	1 short ton (sh t) = 2000 lbs 1 long ton (l t) = 2240 lbs	0,907 185 t 1,016 047 t
Maße für Verkehrsleistungen			
1 Personenkilometer (Pkm)	0,621 370 pass. mi	1 passenger-mile (pass. mi)	1,609 347 Pkm
1 Tonnenkilometer (tkm)	0,684 943 sh t mi 0,611 556 l t mi	1 short ton-mile (sh t mi) 1 long ton-mile (l t mi)	1,459 975 tkm 1,635 172 tkm

¹⁾ Gold-, Silber-, Juwelen- und Apothekengewicht.

Maße und Gewichte für landwirtschaftliche Produkte

1 metr. t	Gegenwert in		1 US-bushel	Gegenwert in		1 imp. bushel	Gegenwert in	
	US-bushels	imperial bushels		lbs	metr. t		lbs	metr. t
Weizen	36,743	36,743	Weizen	60	0,027 216	Weizen	60	0,027 216
Kartoffeln	36,743	36,743	Kartoffeln	60	0,027 216	Kartoffeln	60	0,027 216
Mengkorn	38,011		Mengkorn	58	0,026 308	Roggen	56	0,025 401
Roggen	39,368	39,368	Roggen	56	0,025 401	Mais	56	0,025 401
Mais	39,368	39,368	Mais	56	0,025 401	Leinsamen	52	0,023 587
Leinsamen	39,368	42,396	Leinsamen	56	0,025 401	Gerste	50	0,022 680
Gerste	45,931	44,092	Gerste	48	0,021 772	Hafer	39	0,017 690
Reis (ungeschält)	48,991		Reis (ungeschält)	45	0,020 412	1 Austral. bushel		
Spelz	61,241		Spelz	36	0,016 329	Roggen	60	0,027 216
Hafer	68,894	56,529	Hafer	32	0,014 515	Leinsamen	56	0,025 401
Sojabohnen	36,743		Sojabohnen	60	0,027 216	Reis	42	0,019 051
						Hafer	40	0,018 144

SONDERTABELLEN
Unterricht und Bildung
Buchproduktion*
Anzahl der veröffentlichten Buchtitel

Land	Jahr	Buch- titel ins- gesamt	Allge- meines	Philo- sophie	Reli- gion, Theo- logie	Sozial- wissen- schaften, Recht, Verwal- tung	Sprach- wissen- schaften	Mathe- matik und Natur- wissen- schaften	Ange- wandte Wissen- schaften, Medi- zin, Tech- nik	Schöne Künste	Schöne Lite- ratur	Ge- schich- te und Geo- gra- phie	Nicht geson- dert ausge- wiesen
Europäische Länder													
Deutschland Bundesrepublik einschl. Berlin (West)	1955	16 660 ¹⁾	535	314	1 016	4 631	351	1 047	2 346	789	4 073	1 478	80
	1956	17 215 ¹⁾	600	339	1 246	4 774	415	1 132	2 526	794	4 025	1 293	71
	1957	16 690	454	344	1 132	4 644	381	1 079	2 461	870	3 883	1 352	90
Sowjetische Besatzungszone	1955	5 359	114	31	182	923	190	375	1 351	386	1 278	529	-
	1956	5 583	103	68	238	886	170	408	1 202	390	1 502	616	-
Belgien	1955	4 212	454	84	298	631	151	228	515	309	1 197	345	-
	1956	3 469 ²⁾	332	77	247	433	156	207	335	263	1 134	285	-
	1957	3 015 ²⁾	192	81	219	373	117	161	206	174	1 160	252	-
Bulgarien	1955	2 883	72	17	14	1 054	33	123	887	196	447	40	-
	1956	2 900	27	14	6	402	125	25	329	47	952	42	931
	1957	3 615	118	28	16	771	37	103	1 319	334	533	124	232
Dänemark	1955	2 336 ³⁾	145	31	105	168	158	157	287	142	796	347	-
	1957	3 062 ³⁾	159	26	120	285	225	293	429	136	892	475	22
Finnland ⁴⁾	1955	2 143	47	33	153	327	89	119	382	100	643	250	-
	1956	2 155 ⁵⁾	48	43	165	282	107	118	382	126	672	212	-
	1957	2 264 ⁵⁾	46	49	156	302	128	136	350	129	724	244	-
Frankreich	1955	11 793	112	481	868	1 034	... ⁶⁾	918	2 393	537	4 157 ⁶⁾	1 293	-
	1956	11 377	98	507	804	1 093	... ⁶⁾	879	2 264	498	3 818 ⁶⁾	1 416	-
	1957	11 917	104	531	887	1 178	... ⁶⁾	862	2 132	593	4 219 ⁶⁾	1 411	-
Griechenland	1955	1 744	45	37	49	35	27	19	30	21	1 300	178	3
	1956	1 893 ⁷⁾	66	102	121	72	103	40	41	52	1 169	116	4
	1957	1 865 ⁷⁾	59	114	107	79	100	56	46	36	1 153	102	13
Großbritannien ⁸⁾ und Nordirland	1955	19 962	99	369	1 074	3 105	807	1 205	3 172	1 165	6 967	1 999	-
	1956	19 107 ⁹⁾	79	349	1 061	2 791	492	1 213	3 191	1 089	6 711	2 131	-
	1957	20 719 ⁹⁾	86	369	1 216	3 300	576	1 332	3 355	1 121	7 103	2 261	-
Irland ⁴⁾	1955	296	8	9	46	113	3	2	31	5	48	31	-
	1956	235	1	6	48	87	2	3	23	7	33	25	-
	1957	106	1	-	32	2	3	3	9	4	28	24	-
Island	1955	578	16	12	26	159	11	27	75	24	158	70	-
	1956	542	9	12	24	151	14	14	73	24	160	61	-
	1957	547	8	11	18	149	15	12	60	21	178	75	-
Jugoslawien	1955	5 105	120	28	28	1 379	127	416	1 022	411	1 082	347	145
	1956	5 276 ¹⁰⁾	173	44	42	1 426	148	402	1 081	548	1 159	253	-
	1957	5 768 ¹⁰⁾	173	48	66	1 626	144	398	1 303	427	1 165	266	176
Luxemburg	1955	414	40	36	5	85	9	... ¹¹⁾	26 ¹¹⁾	89	16	108	-
	1956	404	53	4	16	97	7	... ¹¹⁾	39 ¹¹⁾	86	20	82	-
	1957	339	50	4	11	99	5	... ¹¹⁾	31 ¹¹⁾	60	80	59	-
Niederlande	1955	7 353	191	143	423	701	1 366	1 044	555	430	1 031	264	1 205
	1956	7 292 ¹²⁾	162	185	355	777	1 379	1 094	562	406	1 015	199	1 158
	1957	7 284 ¹²⁾	177	188	337	750	1 408	917	714	389	1 033	175	1 196
Österreich	1955	3 459	108	82	182	467	127	14	606	668	862	308	35
	1956	3 892	160	73	224	726	143	18	693	614	851	316	74
	1957	4 102	176	94	216	805	167	26	690	604	953	346	25
Polen u. Ostg. d. DR. z. Z. unter poln. Verwaltung	1956	7 012 ¹³⁾	247	47	38	1 136	175	859	2 406	275	1 451	378	-
	1957	6 444 ¹³⁾	202	69	54	1 029	218	780	1 961	178	1 510	443	-
Portugal	1955	4 754 ¹⁴⁾	153	81	265	864	117	327	1 210	434	810	493	-
	1957	5 125 ¹⁴⁾	135	59	358	1 097	119	392	1 190	275	1 006	494	-
Schweden	1955	4 756	126	41	274	455	234	462	750	228	1 615	571	-
	1956	4 891 ¹⁵⁾	118	48	302	372	274	402	881	222	1 657	615	-
	1957	5 663 ¹⁵⁾	140	52	350	452	427	577	961	251	1 839	614	-
Schweiz	1955	3 829	68	149	287	601	119	113	446	487	793	454	312
	1956	3 903 ¹⁶⁾	49	146	302	589	102	130	450	577	821	475	262
	1957	4 216 ¹⁶⁾	48	145	321	603	118	145	423	758	915	482	258
Sowjetunion	1955	54 732 ¹⁷⁾	1 679	310	...	9 459	1 497	3 736	28 629	1 967	6 449	1 315	1 316
	1956	59 530 ¹⁸⁾	1 799	...	145	10 201	1 474	3 591	31 322	2 232	7 141	...	-

*Alle nichtperiodischen Veröffentlichungen, einschl. Broschüren, Erstausgaben von Originalwerken, (neue) Übersetzungen, Neuauflagen und die wichtigen Regierungsveröffentlichungen.

1) Davon 1955: 12 701, 1956: 13 307, 1957: 13 017 Erstausgaben.- 2) Davon 2 563 Erstausgaben.- 3) Davon 2 208 Erstausgaben.- 4) Ohne Broschüren mit weniger als 49 Seiten.- 5) Davon 1 639 Erstausgaben.- 6) "Sprachwissenschaften" bei "Schöne Literatur" inbegriffen.- 7) Davon 13 017 Erstausgaben.- 8) Einschl. in Irland veröffentlichte Bücher, ohne Bücher und Broschüren zu weniger als 6 Pence.- 9) Davon 14 798 Erstausgaben.- 10) Davon 5 321 Erstausgaben.- 11) "Mathematik und Naturwissenschaften" bei "Angewandte Wissenschaften, Medizin, Technik" inbegriffen.- 12) Davon 4 249 Erstausgaben.- 13) Davon 5 352 Erstausgaben.- 14) Davon 4 793 Erstausgaben.- 15) Davon 4 480 Erstausgaben.- 16) Davon 3 805 Erstausgaben.- 17) Davon 30 811 zum Verkauf, Rest zur kostenlosen Verteilung.- 18) Davon 21 238 Erstausgaben und 31 616 zum Verkauf.

Unterricht und Bildung
Buchproduktion*
Anzahl der veröffentlichten Buchtitel

Land	Jahr	Buch- titel- ins- gesamt	Allge- meines	Philo- sophie	Reli- gion, Theo- logie	Sozial- wissen- schaften, Recht, Verwal- tung	Sprach- wissen- schaften	Mathe- matik und Natur- wissen- schaften	Ange- wandte Wissen- schaften, Medi- zin, Technik	Schöne Künste	Schöne Lite- ratur	Ge- schich- te und Geo- graphie	Nicht geson- dert ausge- wiesen
<u>noch: Europäische Länder</u>													
Spanien	1955	4 812	342	101	335	509	127	141	413	254	2 073	517	-
	1956	4 422	331	106	304	528	42	120	468	234	1 796	493	-
	1957	4 248	228	89	222	457	47	109	322	177	2 082	515	-
Tschechoslowakei	1955	4 399	23	1 526	107	172	1 215	358	998	...	-
	1956	4 444 ¹⁾	29	1 806	113	160	983	672	1 079	...	-
	1957	7 187 ¹⁾	481	54	36	1 369	286	611	1 873	531	1 562	384	-
Türkei	1955	3 260	108	41	105	1 078	55	127	515	142	863	216	-
	1956	2 552	229	27	102	896	60	86	451	108	487	106	-
	1957	2 441	125	40	147	843	58	52	386	66	568	148	8
Ungarn	1955	5 206	67	17	21	743	85	186	2 005	393	863	95	731
	1956	4 584	48	15	22	428	33	134	2 193	154	769	94	694
	1957	3 456	34	9	27	447	46	87	844	162	932	100	768
<u>Außereuropäische Länder</u>													
Argentinien	1955	2 617	76	62	50	303	-	38	231	194	1 167	258	238
	1956	2 435	50	58	76	215	-	69	204	123	1 000	280	360
	1957	2 560	37	99	58	142	-	148	57	184	1 441	267	127
Australien	1956	596 ²⁾	8	5	35	164	16	43	114	31	87	93	-
	1957	603 ²⁾	9	7	32	188	13	42	89	36	95	92	-
Brasilien	1955	3 385 ³⁾	489	62	464	640	244	108	274	102	752	250	-
Ceylon	1955	1 085	66	16	154	371	34	64	46	45	77	79	133
	1956	1 201	182	6	330	412	11	25	24	36	66	28	81
	1957	1 275 ⁴⁾	41	28	232	543	24	27	62	74	149	64	31
China (Taiwan)	1955	1 025	24	29	18	313	77	88	98	32	214	132	-
	1956	2 763	70	68	65	561	300	268	225	178	619	409	-
	1957	1 549	42	40	53	280	127	90	124	127	409	257	-
Indien	1955	18 559	6 389	215	2 542	1 830	1 479	930	1 878	577	1 881	838	-
	1956	17 958 ⁵⁾	6 574	269	2 522	1 628	1 625	971	624	619	2 369	757	-
	1957	19 832 ⁵⁾	333	530	1 254	3 615	1 070	1 000	1 467	600	7 380	2 583	-
Indonesien	1955	1 303 ⁶⁾	24	44	129	267	242	157	63	31	265	81	-
	1957	652 ⁶⁾	6	19	82	115	94	77	69	21	96	73	-
Iran	1955	805	7	44	56	78	-	30	59	15	440	76	-
Israel	1955	1 214	16	20	198	126	50	13	38	51	417	210	75
	1956	1 183	79	41	103	65	33	117	67	31	277	370	-
Japan	1955	21 653	405	646	358	2 575	703	767	2 945	1 127	5 815	866	5 446
	1956	24 541 ⁷⁾	423	668	431	2 925	791	945	3 306	1 344	6 356	986	6 366
	1957	25 299 ⁷⁾	357	603	425	3 099	921	907	3 464	1 313	6 128	995	7 087
Kanada ⁸⁾	1955	1 094	20	17	70	159	26	18	97	69	408	210	-
	1956	1 522 ⁹⁾	44	28	91	385	32	46	181	154	377	184	-
	1957	2 413 ⁹⁾	90	33	201	483	53	85	339	216	562	351	-
Kolumbien	1955	438	8	10	8	132	14	4	6	12	142	102	-
Korea, Süd-	1955	1 335	33	92	35	218	90	70	38	396	328	35	-
	1956	1 434 ¹⁰⁾	41	12	76	356	34	-	-	20	257	73	565
	1957	1 006 ¹⁰⁾	35	20	125	163	82	33	30	19	216	48	235
Mexiko	1955	923 ¹¹⁾	9	46	15	177	22	28	55	26	245	300	-
Venezuela	1955	538 ¹²⁾	9	12	6	181	7	23	63	22	106	109	-
Vereinigte Ara- bische Republik Ägypten	1955	1 037 ¹³⁾	39	41	151	200	76	42	46	9	229	204	-
	1957	2 016 ¹³⁾	146	45	202	499	96	112	153	31	376	356	-
Vereinigte Staaten ¹⁴⁾	1955	12 589	387	314	849	1 099	168	801	1 746	650	4 711	1 864	-
	1956	12 538 ¹⁴⁾	378	388	909	1 083	191	723	1 614	618	4 857	1 777	-
	1957	13 142 ¹⁴⁾	424	447	1 003	1 128	184	904	1 588	656	4 741	2 067	-

1) Davon 6 096 Erstaussagen.- 2) Davon 516 Erstaussagen.- 3) Nur Erstaussagen.- 4) Davon 1 020 Erstaussagen.- 5) Davon 16 129 Erstaussagen.- 6) Davon 497 Erstaussagen.- 7) Davon 14 026 Erstaussagen.- 8) Ohne Regierungsverordnungen.- 9) Davon 1 013 Erstaussagen.- 10) Davon 868 Erstaussagen.- 11) Davon 870 Erstaussagen.- 12) Davon 514 Erstaussagen.- 13) Ohne Broschüren mit weniger als 65 Seiten.- 14) Davon 10 561 Erstaussagen.

Unterricht und Bildung
Bildungsanstalten
Anzahl der Schulen, der Lehrpersonen und der eingetragenen Schüler*

Land	Schulart	Erhebungs- jahr	Anzahl der Schulen	Lehrpersonen		Eingetragene Schüler bzw. Studierende	
				insgesamt	darunter weiblich	insgesamt	darunter weiblich
Europa							
Bundesrepublik Deutschland	Volksschulen	1958	29 716	125 543	...	4 571 387	2 248 921
	Mittelschulen	1958	881	12 587	...	311 658	166 075
	Höhere Schulen	1958	1 607	38 854	...	763 759	303 825
	Schulen mit neuorganisier- tem Schulaufbau 1)	1958	520	10 259	...	281 284	137 468
	Berufsbildende Schulen 2)	1957	6 461	36 230	13 812	2 312 510	1 042 599
	Lehrerbildende Anstalten 3)	1957	512	2 115	472	21 856	12 485
	Hochschulen 4)	1958	67	170 613	34 788
Belgien	Volksschulen	1956	947 001	...
	Mittel- und Höhere Schulen	1956	167 654	...
	Berufsbildende Schulen	1956	244 388	...
	Lehrerbildende Anstalten	1956	20 462	...
	Hochschulen	1957	19	29 651	5 494
Dänemark	Volksschulen	1955	3 303	23 526	9 951	519 931	...
	Mittel- und Höhere Schulen	1955	560			133 489 ⁵⁾	...
	Berufsbildende Schulen	1955	...			56 226	24 121 ⁵⁾
	Lehrerbildende Anstalten	1955	28			6 068	2 932
	Hochschulen	1955	12			13 019	2 907
Finnland	Volksschulen	1955	6 520 ⁶⁾	20 967	14 600 ⁶⁾	591 682	282 982
	Mittel- und Höhere Schulen	1957	422			162 941	...
	Berufsbildende Schulen	1955	496			3 719	...
	Lehrerbildende Anstalten	1955	15			363	...
	Hochschulen	1955	11			1 603	...
Frankreich	Volksschulen	1956	82 356	5 421 721	2 679 879
	Mittel- und Höhere Schulen	1956	1 156 635 ⁸⁾	599 339 ⁸⁾
	Berufsbildende Schulen 7)	1956	432 924	199 518 ⁵⁾
	Lehrerbildende Anstalten	1956	22 781 ⁹⁾	11 500 ⁵⁾
	Hochschulen	1956	160 000 ⁹⁾	...
Griechenland	Volksschulen	1955	918 909	435 804
	Mittel- und Höhere Schulen	1955	442	6 716 ¹⁰⁾	...	184 752	72 861
	Berufsbildende Schulen	1955	242	2 242 ⁶⁾	...	51 212	14 801
	Lehrerbildende Anstalten	1954	18	200 ⁶⁾	...	3 477	...
	Hochschulen	1954	8	515	...	16 682	...
Großbritannien und Nordirland							
England und Wales	Volksschulen	1956	24 511	156 486	114 601	4 673 987	2 260 904
	Mittel- und Höhere Schulen 11)	1956	6 211	121 191	56 453	2 474 650	1 218 851
	Lehrerbildende Anstalten	1956	...	2 404	1 647
	Hochschulen	1957	19	78 914 ⁸⁾	18 972 ⁸⁾
Schottland 12)	Volksschulen	1955	2 255	18 342	15 381	600 170	292 537
	Mittel- und Höhere Schulen	1955	803	13 515	5 742	232 112	114 624
	Lehrerbildende Anstalten	1955	3 796 ⁸⁾	3 112 ⁸⁾
	Hochschulen	1957	5	15 379 ⁸⁾	4 383 ⁸⁾
Nordirland	Volksschulen	1956	1 599	6 567	4 599	211 238	104 151
	Mittel- und Höhere Schulen	1956	116	2 303	1 135	42 281	20 546
	Berufsbildende Schulen	1956	30	5 059	1 075
	Lehrerbildende Anstalten	1956	2	1 604 ⁸⁾	1 016 ⁸⁾
	Hochschulen	1957	2	2 537	600 ⁸⁾
Irland	Volksschulen 13)	1955	4 871	13 262	...	500 894	...
	Mittel- und Höhere Schulen 14)	1955	474	4 564	2 508	55 859 ⁸⁾	26 627 ⁸⁾
	Berufsbildende Schulen	1955	269	1 427	...	22 411	10 731
	Lehrerbildende Anstalten	1955	12	1 516	1 123
	Hochschulen 9)	1955	2	677	...	8 066	2 173
Italien	Volksschulen	1955	42 690	179 375	...	4 740 738	2 270 089
	Mittel- und Höhere Schulen	1955	3 299	57 534	...	659 322	265 692
	Berufsbildende Schulen	1955	3 250	61 586	...	742 750	232 689
	Lehrerbildende Anstalten	1955	522	10 309	...	112 331	94 639
	Hochschulen	1955	34	3 935	...	206 058	53 766
Jugoslawien	Volksschulen	1955	14 154	39 440 ¹⁵⁾	24 403 ¹⁵⁾	1 548 302	731 407
	Mittel- und Höhere Schulen	1955	2 361	22 641 ¹⁵⁾	10 807 ¹⁵⁾	576 379	248 027
	Berufsbildende Schulen	1955	1 300	8 220 ¹⁵⁾	2 835 ¹⁵⁾	183 170	53 125
	Lehrerbildende Anstalten	1955	102	1 583 ¹⁵⁾	611 ¹⁵⁾	27 463	16 488
	Hochschulen	1955	63	3 744	722 ¹⁵⁾	62 686	18 896

*Im allgemeinen beziehen sich die Zahlen auf öffentliche und private Schulen und der Schulbeginn auf das angegebene Jahr. Grundsätzlich sind Einrichtungen der Erwachsenenbildung, Abendschulen, Lehrlingskurse und Fernunterricht hier ausgenommen. Für die verschiedenen Schularten gelten folgende Definitionen: Volksschulen: Grund- und Volksschulen, die durch Vollunterricht eine Grund- bzw. Vollausbildung an Kinder im Volksschulpflichtigen oder üblichen Alter vermitteln. Die Schuldauer ist von Land zu Land verschieden und beträgt 4 bis 9 Jahre. Mittel- und Höhere Schulen: Allgemeinbildende Schulen mit weiter gestrecktem Lehrplan als dem der Volksschule. Aufbauklassen an Volksschulen und andere weiterführende Klassen sind hier im allgemeinen inbegriffen. Berufsbildende Schulen: Schulen, die nach Abschluß der Volksschule der Ausbildung und Fortbildung in einem bestimmten Beruf dienen. Lehrerbildende Anstalten: Anstalten und Einrichtungen zur Ausbildung von Lehrern an Volksschulen, Mittel- und Höheren Schulen und Berufsbildenden Schulen. Hochschulen: Universitäten, Technische- und sonstige Hochschulen. Internationale Vergleiche sind wegen Verschiedenheit der Schulsysteme, dem besonderen Zweck der Berichterstattung und dem verschiedenen Grad der Genauigkeit der Angaben nur mit größter Vorsicht vorzunehmen.

Weitere Anmerkungen siehe nächste Seite.

Unterricht und Bildung
Bildungsanstalten
Anzahl der Schulen, der Lehrpersonen und der eingetragenen Schüler*

Land	Schulart	Erhebungs- jahr	Anzahl der Schulen	Lehrpersonen		eingetragene Schüler bzw. Studierende	
				insgesamt	darunter weiblich	insgesamt	darunter weiblich
noch: <u>Europa</u>							
Niederlande	Volksschulen	1956	7 770	43 130	20 928	1 510 522	735 194
	Mittel- und Höhere Schulen ¹⁶⁾	1956	303 235	139 454
	Berufsbildende Schulen ¹⁷⁾	1955	1 776	401 514	171 860
	Lehrerbildende Anstalten ¹⁸⁾	1955	191	22 579	14 927
	Hochschulen ⁹⁾	1957	11	32 385	5 866
Norwegen ¹²⁾	Volksschulen	1954	6 736	15 399	6 889	426 286	209 316
	Mittel- und Höhere Schulen	1954	291	2 779	526	46 505	21 999
	Berufsbildende Schulen	1954	526	2 141	...	47 534	15 062
	Lehrerbildende Anstalten	1954	21	473	...	3 254	1 822
	Hochschulen	1955	8	803	52	5 469 ¹⁹⁾	960 ¹⁹⁾
Osterreich	Volksschulen	1957	5 236	25 165	13 593	716 032	355 661
	Mittel- und Höhere Schulen	1957	193	82 579	31 105
	Berufsbildende Schulen	1956	497	8 732	2 380	195 429	69 590
	Lehrerbildende Anstalten	1957	52	685	332	5 473	3 454
	Hochschulen	1957	14	2 632	...	27 296	6 043
Polen u. Ostgeb. d. DR z.Z. unter poln. Verwaltung	Volksschulen	1957	24 496	3 920 944	...
	Mittel- und Höhere Schulen	1957	824	195 078	...
	Berufsbildende Schulen	1957	306 470	115 597
	Lehrerbildende Anstalten	1957	61 202	49 783
	Hochschulen	1954	57	7 416	684	124 099	...
Portugal	Volksschulen	1956	16 678	23 383	20 239	941 422	397 002
	Mittel- und Höhere Schulen	1956	380	4 919	2 461	76 637	36 512
	Berufsbildende Schulen	1956	251	64 977	15 723
	Lehrerbildende Anstalten	1956	23	2 777	2 406 ⁶⁾
	Hochschulen	1956	13	19 161	5 441
Rumänien	Volksschulen ²⁰⁾	1957	16 131	90 900 ⁶⁾	...	1 818 979	867 834
	Mittel- und Höhere Schulen ²⁰⁾	1957	156 290	74 986
	Berufsbildende Schulen	1957	628	8 023	...	123 954	...
	Lehrerbildende Anstalten	1957	19	5 689	...
	Hochschulen	1957	92	77 913 ²¹⁾	...
Schweden	Volksschulen ¹²⁾	1955	8 464	41 885	27 396	816 533	...
	Mittel- und Höhere Schulen	1956	394	190 295	104 200
	Berufsbildende Schulen	1956	42 928	...
	Lehrerbildende Anstalten	1954	58	6 591	4 147
	Hochschulen	1956	15	2 408	...	23 609	6 868
Schweiz	Volksschulen ¹²⁾²²⁾	1956	557 406	273 643
	Mittel- und Höhere Schulen	1956	125 957	57 450
	Berufsbildende Schulen ²³⁾	1953	42	416	88	7 867	3 547
	Lehrerbildende Anstalten	1953	31
	Hochschulen	1957	9	2 171	...	17 625	2 625
Sowjetunion	Volksschulen	1955	194 358	1 624 558 ²⁵⁾	1 141 573 ²⁵⁾	22 847 634	...
	Mittel- und Höhere Schulen	1955	5 253 070 ²¹⁾	...
	Berufsbildende Schulen	1955	1 713 200 ²¹⁾	...
	Lehrerbildende Anstalten ²⁴⁾	1955	3 753	274 200 ²¹⁾	...
	Hochschulen ²⁴⁾	1955	765	1 867 000 ²¹⁾	...
Spanien	Volksschulen ¹²⁾	1956	...	67 190	39 428	2 687 440	1 311 651
	Mittel- und Höhere Schulen	1956	364 391	120 685
	Berufsbildende Schulen	1954	157 513	...
	Lehrerbildende Anstalten	1956	106	1 671	...	34 539	20 067
	Hochschulen ⁹⁾	1956	...	4 356	...	61 462	11 222
Tschechoslowakei	Volksschulen	1956	...	69 855	...	1 867 115	915 486
	Mittel- und Höhere Schulen	1956	...	4 330	...	76 523	41 512
	Berufsbildende Schulen	1956	126 087	55 216
	Lehrerbildende Anstalten	1956	24 216	19 770
	Hochschulen	1956	28	1 404	...	46 831	11 341
Türkei	Volksschulen	1952	17 763	37 561	9 949	1 692 135	625 396
	Mittel- und Höhere Schulen	1952	573	7 169	3 243	110 796	27 227
	Berufsbildende Schulen	1952	319	3 667	1 326	36 114	10 555
	Lehrerbildende Anstalten	1952	37	918	244	16 002	2 345
	Hochschulen	1952	13	1 105	106	23 102	4 054
Ungarn	Volksschulen	1957	...	53 667	...	1 259 114 ²¹⁾	...
	Mittel- und Höhere Schulen ¹⁰⁾²⁶⁾	1956	456	7 935	...	172 693 ²¹⁾	...
	Hochschulen ²⁶⁾	1956	31	39 468 ²¹⁾	...

1) Die Schulen mit neuorganisierstem Schulaufbau umfassen sämtliche Arten der allgemeinbildenden Schulen ohne Sonderschulen.-
2) Einschl. Berufsschulen (pflichtmäßiger Unterricht von 6 bis 12 Wochenstunden).- 3) Einschl. 443 Seminare für das Lehramt an Hö-
heren Schulen mit 3 945 (1 287 weiblichen) Studienreferendaren, an deren Ausbildung 1 195 (231 weibliche) Lehrkräfte von Höheren
Schulen beteiligt sind.- 4) Wintersemester 1958/59 einschl. Kunst-, Musik- und Sporthochschulen.- 5) Ohne Lehrlinge.- 6) Schätzung
bzw. vorläufige Zahlen.- 7) Ohne Privatschulen und ohne landwirtschaftliche Berufsschulen.- 8) Ohne Schüler in Kursen.- 9) Nur
Universitäten.- 10) Einschl. Abendschulen.- 11) Einschl. Berufsbildende Schulen.- 12) Nur öffentliche Schulen.- 13) Einschl. Vor-
schulen.- 14) Nur staatlich anerkannte Schulen.- 15) Ohne Lehrer in Kursen.- 16) Ohne Kurse und Abendlehrgänge.- 17) Einschl. Kur-
se und Abendlehrgänge, aber ohne solche für Hebammen und ohne Lehrlingskurse.- 18) Ohne Ausbildung für das Lehramt an Berufsbil-
denden Schulen.- 19) Herbstanmeldung.- 20) Einschl. Schulen für die bäuerliche und Arbeiterjugend sowie Kurse und Fernkurse.-
21) Einschl. Schüler in Kursen.- 22) Einschl. Sonderschulen.- 23) Nur Handelsschulen.- 24) Bildungsanstalten für Hochschullehrer
sind unter "Hochschulen" aufgeführt.- 25) Einschl. Lehrkräfte in Sonderschulen und in Schulen für Erwachsenenbildung.-
26) Einschl. Einrichtungen für Lehrerbildung.

Weitere Anmerkungen siehe nächste Seite.

Unterricht und Bildung
Bildungsanstalten
Anzahl der Schulen, der Lehrpersonen und der eingetragenen Schüler*

Land	Schulart	Erhebungs- jahr	Anzahl der Schulen	Lehrpersonen		eingetragene Schüler bzw. Studierende	
				insgesamt	darunter weiblich	insgesamt	darunter weiblich
Afrika							
Südafrikanische Union	Volksschulen ²⁷⁾	1953	9 133	54 876 ²²⁾	...	1 473 185 ²⁸⁾	...
	Mittel- und Höhere Schulen ²⁷⁾	1953	717			216 310 ²⁸⁾	...
	Berufsbildende Schulen ²⁷⁾	1953	...			12 440 ²⁸⁾	...
	Lehrerbildende Anstalten	1953	67			12 068	...
	Hochschulen	1953	9			19 276	...
Vereinigte Arabische Republik							
Ägypten ²⁹⁾	Volksschulen ³⁰⁾	1957	7 440	55 041	18 088	2 089 658	785 073
	Mittel- und Höhere Schulen ³⁰⁾	1957	950	23 735	4 096	387 619	88 193
	Berufsbildende Schulen	1957	169	4 465	682	63 053	11 991
	Lehrerbildende Anstalten	1957	87	2 867	1 078	28 397	12 363
	Hochschulen ³⁰⁾	1957	21	2 937	208	78 141	10 410
Syrien ³¹⁾	Volksschulen	1957	3 014	11 232	...	375 476	...
	Mittel- und Höhere Schulen	1957	286	4 046	...	61 757	...
	Berufsbildende Schulen	1957	15	234	...	2 656	...
	Lehrerbildende Anstalten	1957	8	75	...	1 231	...
	Hochschulen	1957	1	7 696	...
Amerika							
Nord- und Mittel- amerika							
Guatemala	Volksschulen	1957	3 670	8 796 ³²⁾	5 987 ³²⁾	249 832	109 515
	Mittel- und Höhere Schulen	1957	79	1 598 ³²⁾	451 ³²⁾	14 821	5 557
	Berufsbildende Schulen	1957	95	1 230 ³²⁾	452 ³²⁾	10 516	5 681 ⁶⁾
	Lehrerbildende Anstalten	1957	3 000 ⁶⁾	1 250 ⁶⁾
	Hochschulen	1957	1	550	5	3 379	...
Honduras (Rep.)	Volksschulen	1957	2 415	4 472	...	147 367	71 491
	Mittel- und Höhere Schulen	1954	19	277 ³⁴⁾	90 ³⁴⁾	1 441	204
	Berufsbildende Schulen ³³⁾	1954	31	341	92 ³⁴⁾	3 494	1 276
	Lehrerbildende Anstalten	1954	27	308	142	2 646	1 910
	Hochschulen	1954	1	135	-	831	60
Jamaika ¹²⁾	Volksschulen	1955	704	4 400 ⁶⁾	3 580 ⁶⁾	225 000 ⁶⁾	115 000 ⁶⁾
	Mittel- und Höhere Schulen	1955	28	488 ⁶⁾	285 ⁶⁾	8 645 ⁶⁾	4 727 ⁶⁾
	Berufsbildende Schulen	1955	7	71	23	1 055 ⁶⁾	648
	Lehrerbildende Anstalten	1955	4	23	13	355	242
	Hochschulen	1955	1	111	10	443	144
Kanada	Volksschulen	1954	30 891 ^{6) 13)}	110 000 ^{6) 13)}	...	2 499 437	1 210 000 ⁶⁾
	Mittel- und Höhere Schulen ¹¹⁾	1954		12 000 ⁶⁾	9 850 ⁶⁾
	Lehrerbildende Anstalten	1954		1 243 ⁶⁾	828 ⁶⁾	84 498	18 830
	Hochschulen ³⁵⁾	1957	
Kuba	Volksschulen	1953	7 560	18 419	15 852	669 610	343 630
	Mittel- und Höhere Schulen	1955	35 186 ³⁶⁾	14 869
	Berufsbildende Schulen	1955	23 273	8 475 ³⁶⁾
	Lehrerbildende Anstalten	1953	38	1 369	1 177	10 230	9 600
	Hochschulen	1953	4	711	86	19 842	8 501
Mexiko	Volksschulen	1955	28 388	83 444	54 451	3 376 930	1 623 061
	Mittel- und Höhere Schulen	1955	594	11 129	...	101 155	33 593
	Berufsbildende Schulen	1955	297	4 720	...	53 790	24 182
	Lehrerbildende Anstalten	1955	112	3 644	...	26 015	15 056
	Hochschulen	1955	135	5 981	...	27 339	3 927
Puerto Rico	Volksschulen	1954	1 883	8 063	6 974	425 383	203 744
	Mittel- und Höhere Schulen	1954	436	3 477	2 336	142 159	70 239
	Berufsbildende Schulen	1954	89 511	41 950
	Hochschulen	1957	4	20 243	8 656
Vereinigte Staaten	Volksschulen ¹²⁾	1955	...	729 194 ¹³⁾	...	22 059 688 ¹³⁾	...
	Mittel- und Höhere Schulen ^{11) 12)}	1955	...	406 736	...	8 472 478	...
	Lehrerbildende Anstalten	1957	199	294 688	153 488
	Hochschulen	1957	1 681	2 742 250	898 362
Südamerika							
Argentinien	Volksschulen	1954	16 189	109 669	96 608	2 565 164	1 247 117
	Mittel- und Höhere Schulen	1954	459	15 948	8 585	102 742	33 910
	Berufsbildende Schulen	1954	1 340	25 542	11 437	216 343	102 821
	Lehrerbildende Anstalten	1954	316	10 882	8 274	86 009	75 391
	Hochschulen	1954	133	4 660	563	141 893	39 625
Brasilien	Volksschulen ⁶⁾	1955	72 584	147 456	...	4 641 211	...
	Mittel- und Höhere Schulen ⁶⁾	1955	2 589	39 071	15 937	573 764	261 768
	Berufsbildende Schulen	1954	1 908	19 060	5 245	151 001	48 334
	Lehrerbildende Anstalten ⁶⁾	1955	1 146	11 474	6 907	70 635	60 451
	Hochschulen ⁶⁾	1955	644	11 875	1 316	68 227	15 200

27) Nur öffentliche und staatlich subventionierte Schulen.- 28) Außerdem noch 6 229 keiner Schule zuzuordnende Schüler in öffentlichen und staatlich subventionierten Schulen und 76 818 Schüler in privaten Volks-, Mittel-, Höheren und Berufsbildenden Schulen.- 29) Die Zahlen sind nicht mit früheren Angaben vergleichbar.- 30) Ohne Universität Al Azhar, 1 789 Lehrpersonen und 37 215 männlichen Studenten.- 31) Schulen unter Aufsicht des Unterrichtsministers.- 32) Die Lehrpersonen für die Lehrerbildenden Anstalten sind in den Angaben für Mittel- und Höhere Schulen enthalten.- 33) Angaben für 1 Schule fehlen.- 34) Nur nebenberufliche Lehrkräfte.- 35) Angaben unvollständig; insgesamt etwa 86 500 eingeschriebene Studierende.- 36) Ohne landwirtschaftliche Berufs- und Fachschulen.

Weitere Anmerkungen siehe nächste Seite.

Unterricht und Bildung

Bildungsanstalten

Anzahl der Schulen, der Lehrpersonen und der eingetragenen Schüler*

Land	Schulart	Erhebungs- jahr	Anzahl der Schulen	Lehrpersonen		eingetragene Schüler bzw. Studierende	
				insgesamt	darunter weiblich	insgesamt	darunter weiblich
noch: <u>Südamerika</u>							
Chile	Volksschulen	1956	6 886	24 979	...	1 011 429	...
	Mittel- und Höhere Schulen	1956	389	7 785	...	125 445	...
	Berufsbildende Schulen 36)	1954	112	30 988	15 189
	Lehrerbildende Anstalten	1954	15	6 284	3 516
	Hochschulen	1954
Kolumbien	Volksschulen	1956	16 370	33 874	26 235	1 311 535	644 426
	Mittel- und Höhere Schulen	1956	738	8 088	2 488	93 349	30 456
	Berufsbildende Schulen	1956	525	4 106	1 806	42 669	25 017
	Lehrerbildende Anstalten	1956	154	1 773	995	14 586	11 122
	Hochschulen	1956	133	3 158	255	14 346	2 428
Paraguay	Volksschulen	1955	1 910 ¹³⁾	9 111 ¹³⁾	8 473 ¹³⁾	265 891	122 303
	Mittel- und Höhere Schulen	1953	19	562	...	10 750	1 431
	Berufsbildende Schulen	1953	43	889	...	8 009	1 804
	Lehrerbildende Anstalten	1953	21	433	...	2 523 ⁶⁾	2 383
	Hochschulen	1954	1	2 300 ⁶⁾	...
Uruguay	Volksschulen	1955	...	7 074	...	243 173	...
	Mittel- und Höhere Schulen	1955	121	49 104	26 077
	Berufsbildende Schulen	1955	14 651	5 864
	Lehrerbildende Anstalten ³⁷⁾	1955	1	301	...
	Hochschulen	1953	1	11 369	...
Venezuela	Volksschulen	1955	7 101	18 995	15 205	644 795	...
	Mittel- und Höhere Schulen	1954	200	2 532	804	23 163	7 541
	Berufsbildende Schulen	1954	9 369 ⁶⁾	5 550 ⁶⁾
	Lehrerbildende Anstalten	1954	45	580 ⁶⁾	230 ⁶⁾	5 500 ⁶⁾	3 900 ⁶⁾
	Hochschulen	1955	5	7 325 ⁶⁾	...
<u>Asien</u>							
China (Taiwan)	Volksschulen	1957	1 597	31 958	11 452	1 480 557	684 406
	Mittel- und Höhere Schulen	1957	197	8 436	1 648	194 586	63 732
	Berufsbildende Schulen	1957	105	3 999	557	69 823	16 407
	Lehrerbildende Anstalten	1957	11	850	224	10 112	4 431
	Hochschulen	1957	16	1 865	238	22 779	3 623
China (Volksrep.)	Volksschulen	1955	504 077	1 594 000	...	53 126 000	...
	Mittel- und Höhere Schulen	1955	5 120	3 899 626	...
	Berufsbildende Schulen	1955	280 203	...
	Lehrerbildende Anstalten	1955	555	292 000	...
	Hochschulen	1955	194
Indien ³⁸⁾	Volksschulen	1955	278 138	691 249	117 067	24 528 288	7 485 086
	Mittel- und Höhere Schulen	1955	32 568	338 188	58 929	6 809 680	1 340 013
	Berufsbildende Schulen	1955	5 685	334 693	58 086
	Lehrerbildende Anstalten	1955	1 030	104 714	30 070
	Hochschulen	1955	1 129	721 657	92 236
Indonesien	Volksschulen	1955	33 112	143 864 ⁶⁾	...	7 409 361 ⁶⁾	...
	Mittel- und Höhere Schulen	1955	2 668	19 776 ⁶⁾	...	340 830 ⁶⁾	...
	Berufsbildende Schulen	1955	763	8 945 ⁶⁾	...	106 094 ⁶⁾	...
	Lehrerbildende Anstalten	1955	960	11 720 ⁶⁾	...	194 318 ⁶⁾	...
	Hochschulen	1955	...	2 465 ⁶⁾	...	26 581 ⁶⁾	...
Israel	Volksschulen	1955	1 102	11 784	6 589	279 067	131 963
	Mittel- und Höhere Schulen ³⁹⁾	1955	148	1 935	525	20 380	10 697
	Berufsbildende Schulen	1955	80	999	224	11 922	3 614
	Lehrerbildende Anstalten	1955	27	525	176	3 595 ⁶⁾	3 285
	Hochschulen	1955	6	7 500 ⁶⁾	...
Japan	Volksschulen	1957	26 988	351 533	160 893	12 956 285 ⁸⁾	6 346 934 ⁸⁾
	Mittel- und Höhere Schulen	1957	16 607	291 332	60 913	7 145 328 ⁸⁾	3 562 395 ⁸⁾
	Berufsbildende Schulen	1957	2 604	917 945 ⁸⁾	361 028 ⁸⁾
	Lehrerbildende Anstalten	1956	67 915	19 579
	Hochschulen	1956	534	67 024	5 040	629 839	113 543
Pakistan	Volksschulen	1957	42 503	4 040 298	...
	Mittel- und Höhere Schulen	1957	5 675	1 278 441	133 993
	Hochschulen	1957	163	84 652	...
<u>Australien und Ozeanien</u>							
Australien	Volksschulen	1954	8 468 ⁶⁾	39 065 ⁶⁾	23 586 ⁶⁾	1 258 217 ⁶⁾	615 086
	Mittel- und Höhere Schulen	1954	1 328 ⁶⁾	15 274 ⁶⁾	6 628 ⁶⁾	348 701 ⁶⁾	167 457
	Berufsbildende Schulen 40)	1954	150 ⁶⁾	3 690 ⁶⁾	...	77 900 ⁶⁾	...
	Lehrerbildende Anstalten	1954	20	511	190	7 866	4 611
	Hochschulen 9)	1954	9	3 410	...	29 445	6 272
Neuseeland	Volksschulen	1956	2 434	10 651	5 647	377 655 ⁴¹⁾	183 107
	Mittel- und Höhere Schulen ¹¹⁾	1956	336	4 293	1 646	92 419 ⁴¹⁾	45 171
	Lehrerbildende Anstalten	1956	5	3 605	2 359
	Hochschulen 9)	1956	6	11 077	2 676

37) Nur Lehrerseminare.- 38) Die Zahlen sind nicht mit früheren Angaben vergleichbar; die Angaben für die Schulen erfolgt nicht nach dem Niveau der Schulen sondern nach dem der Klassen.- 39) Ohne Abendschulen.- 40) Gewerbliche Berufsschulen.- 41) Zusätzlich 34 678 Teilnehmer berufsbildender Kurse.

Unterricht und Bildung
Fernseh-Rundfunkstationen*

Land	1954	1955	1956	1957	Land	1954	1955	1956	1957
<u>Europäische Länder</u>					<u>Außereuropäische Länder</u>				
Bundesrepublik Deutschland	61 ¹⁾	68	63	75	Argentinien	1	1	1	1
Belgien	4	4	4	4	Australien	—	—	5	6
Dänemark	1	2	3	4	Brasilien	4	6
Frankreich	5	11 ²⁾	16 ²⁾	25 ²⁾	Japan	6	7	15	24
Großbritannien und Nordirland	12	16	19	24	Kanada	9	26	33	40
Italien	11	15	64	173	Kolumbien	3	4	7	8
Niederlande	2	2	2	4	Kuba	10	23	23	...
Schweden	2	2	3	3	Mexiko	14	12	12	12
Schweiz	3	3	4	6	Venezuela	3	3	3	4
					Vereinigte Staaten	439	482	511	544

*Die Angaben beziehen sich nur auf Stationen, die Unterhaltungsfernsehen ausstrahlen. Die Angaben enthalten die Anzahl der Fernseh-Rundfunkstationen oder Fernseh-Rundfunksender.

1) Nach Angaben der UNESCO befanden sich Ende 1954 22 Fernseh-Rundfunksender in der Bundesrepublik Deutschland und 1 in Berlin (West).— 2) Einschl. Algerien.

Fernseh-Rundfunkteilnehmer*

Land	Erfas- sungs- art ¹⁾	Anzahl 1 000	Land	Erfas- sungs- art ¹⁾	Anzahl 1 000	Land	Erfas- sungs- art ¹⁾	Anzahl 1 000
<u>Europäische Länder</u>			<u>noch: Europäische Länder</u>			<u>Außereuropäische Länder</u>		
Deutschland Bundesrepublik ²⁾	G	1 220	Italien	G	674	Argentinien	S	90
Sowjetische Besatzungszone	S	149	Niederlande	G	239	Australien	S	69 ⁴⁾
Belgien	S	250	Österreich	G	16	Brasilien	S	350 ⁵⁾
Dänemark	G	113	Polen u. Ostgeb. d. DR	S	22	Japan	G	650 ⁵⁾
Frankreich	G	683	z.Zt. unt. poln. Verw.	S	87	Kanada	S	2 730 ⁵⁾
Großbritannien und Nordirland	G	7 761	Schweden	G	31	Kuba	S	300 ⁵⁾
			Schweiz	S	1 324 ³⁾	Mexiko	S	300 ⁵⁾
			Sowjetunion	S	173	Puerto Rico	S	160 ⁶⁾
			Tschechoslowakei	S		Venezuela	S	100 ⁶⁾
						Vereinigte Staaten	S	47 000 ⁷⁾

*Stand Ende 1957.

1) G = Zahl der erteilten Fernseh-Rundfunkgenehmigungen; S = Geschätzte Zahl der in Gebrauch befindlichen Fernseh-Rundfunkempfangsgeräte.— 2) Einschl. Berlin (West) und 8 000 Fernseh-Rundfunkteilnehmer im Saarland.— 3) 1956.— 4) Juni.— 5) Juli.— 6) April.— 7) Nichtamtlich.

Ton-Rundfunkstationen*

Land Gebiet	1955	1956	1957	Land	1955	1956	1957
<u>Europäische Länder</u>				<u>noch: Außereuropäische Länder</u>			
Bundesrepublik Deutschland	262	294	308	Dominikanische Re- publik	30	43	...
Belgien	12	12	12	Falkland-Inseln	2	2	...
Dänemark	13	19	19	Fidschi-Inseln	3	4	4
Finnland	23	27	28	Guadeloupe	2	2	2
Frankreich (einschl. Algerien)	42	45	50	Indien	27	29	29
Griechenland	16	18	18	Indonesien	26	25	28
Großbritannien und Nordirland	54	60	62	Israel	8	8	8
Irland	3	3	3	Japan	157	186	287
Island	4	Kanada	246	249	258
Italien	178	274	390	Kongo, Belg.-	8	8	8
Luxemburg	4	3	3	Kuba	156	160	...
Niederlande	8	8	9	Malaya ⁴⁾	6	13	...
Norwegen	29 ¹⁾	31	34	Marokko	19 ³⁾	15	12 ⁵⁾
Österreich	90	80	83	Mexiko	227 ³⁾
Portugal ²⁾	51	33	34	Neuseeland	31	32	34
Schweden	35	35	35	Nigerien	4	4	4
Schweiz	103 ³⁾	23	27	Ostafrika, Portug.-	4	4	4
Spanien	89	165	184	Pakistan	8
Türkei	5	5	...	Peru	76
				Südafrikanisch Union	11	11	11
<u>Außereuropäische Länder</u>				Thailand	16	17	20
Angola	16	16	16	Uruguay	77	79	...
Argentinien	...	64	78	Vereinigte Arabische Republik			
Australien	160	160	163	Ägypten	7	13	29
Brasilien	593	Syrien	2	2	2
Chile	96	...	108	Vereinigte Staaten ⁶⁾	3 330	3 504	3 717
				Vietnam	3	4	4
				Westafrika, Franz.-	5	5	6

*Die Angaben beziehen sich nur auf Stationen, die Unterhaltungsrundfunk ausstrahlen. Fernseh-, Wetter-, Flugsicherungs-, Küstenfunkstationen usw. sind ausgenommen. Im allgemeinen beziehen sich die Zahlen auf Ton-Rundfunkstationen, in einigen Fällen auf die Anzahl der Sender oder der Wellenlängen.

1) Einschl. der von den Alliierten Streitkräften betriebenen Stationen.— 2) Einschl. Azoren und Madeira.— 3) 1953.— 4) Einschl. Singapur.— 5) Nur ehem. Frz.-Marokko.— 6) Einschl. Alaska, Hawaii, Puerto Rico und Jungfern-Inseln.

LAUFENDE TABELLEN

Fläche und Bevölkerung 1958 in wichtigen Ländern

Erdteil Land	Fläche ¹⁾ in qkm	Bevölkerung 1 000	Einwohner je qkm	Erdteil Land	Fläche in qkm	Bevölkerung 1 000	Einwohner je qkm
Erde	135 335 000 ²⁾	2 795 000 ³⁾	21	noch: Afrika			
Europa (ohne Grönland und Sowjetunion)	5 707 000	437 550 ³⁾	77	Sudan	2 505 823	10 700 ³⁾	4
Deutschland				Südafrikanische Union	1 223 409	14 418	12
Bundesrep. einschl. Saarland	247 953	52 493	212	Tunesien	155 830	3 850	25
Berlin				Vereinigte Arabische Republik	1 184 479	28 108 ³⁾	24
Berlin (West)	481	2 226	4 628	Ägypten ¹⁾	1 000 000	24 781	25
Sowjetsektor	403	1 090	2 706	Syrien ¹⁾	184 479	4 082 ³⁾	22
Sowjet. Besatzungszone	107 834	16 221	151	Amerika	39 808 000 ¹⁾	380 973 ³⁾	10
Gebiete des Deutsch. Reiches unter vorl. niederländ., luxemburg. u. französisch. Auftragsverwaltung	81	9 ⁴⁾		Nord- und Mittelamerika	22 051 000	249 973 ³⁾	11
Ostgebiete des Deutschen Reiches (St. 31. 12. 1937), zur Zeit unter fremder Verwaltung	114 296	9 621 ⁵⁾	84	Costa Rica	50 900	1 072	21
Albanien	28 748	1 507	52	Dominikanische Republik	48 734	2 791	57
Belgien	30 507	9 053	297	El Salvador	20 000	2 434	122
Bulgarien	111 493	7 722	69	Guatemala	108 889	3 546	33
Dänemark	43 042	4 500 ³⁾	105	Haiti	27 750	3 424	123
Färöer Inseln	1 399	35 ³⁾	25	Honduras	112 088	1 828	16
Grönland	2 175 600	27 ³⁾	0	Kanada	9 974 375	17 048	2
Finnland	337 009	4 376	13	Kuba	114 524	6 466	56
Frankreich ⁶⁾	550 986	44 500	81	Mexiko	1 969 269	32 348	16
Griechenland (einschl. Dodekanes)	132 562	8 173	62	Nicaragua	148 000	1 378	9
Großbritannien u. Nordirland	244 015	51 681	212	Panama	74 470	995	13
Irland	70 282	2 853	41	Vereinigte Staaten	7 827 976	174 231	22
Island	103 000	169	2	Südamerika	17 757 000	131 000 ³⁾	7
Italien	301 218	50 079	166	Argentinien	2 808 492	20 256	7
Jugoslawien	255 804	18 397	72	Bolivien	1 098 581	3 311	3
Luxemburg	2 586	320	124	Brasilien ¹⁾	8 513 844	62 725	7
Niederlande ⁷⁾	32 451 ⁸⁾	11 173	344	Chile	741 767	7 298	10
Norwegen (ohne Polargebiete)	323 917	3 526	11	Ecuador	270 670	4 007	15
Österreich	83 849	7 021	84	Kolumbien	1 138 355	13 522	12
Polen u. Ostgebiete des Deutsch. Reiches (St. 31. 12. 1937), zur Zeit unter poln. Verwaltung ⁹⁾	311 730	28 782	92	Paraguay	406 752	1 677	4
Portugal (einschl. Azoren und Madeira)	92 161	8 980	97	Peru	1 249 049	10 213	8
Rumänien	237 502	18 059	76	Uruguay	186 926	2 679 ³⁾	14
Schweden	449 661	7 415	16	Venezuela ¹⁾	912 050	6 320	7
Schweiz	41 288	5 185	126	Asien (ohne Sowjetunion)	26 403 000	1 532 450 ³⁾	58
Spanien (einschl. Balearen u. Kanarische Inseln)	503 486	29 662	59	Afghanistan	650 000	13 000 ¹²⁾	20
Tschechoslowakei	127 859	13 469	105	Birma	677 950	20 255	30
Türkei	767 119 ¹⁰⁾	25 932	34	Ceylon	65 610	9 361	143
Ungarn	93 030	9 857	106	China (Taiwan) einschl. Pescadores	35 961	9 851	274
Sowjetunion	22 403 000	208 826	9	China (Volksrepublik)	9 700 327	640 000 ³⁾	66
darunter: Weißrußland	208 000	8 060	39	Indien ¹¹⁾	3 048 461	393 130	129
Ukraine	601 000	41 893	70	Indonesien	1 491 564	86 900	58
Afrika	30 289 000	225 000 ³⁾	7	Irak	444 442	6 734 ³⁾	15
Äthiopien und Eritrea	1 184 320	20 000 ³⁾	17	Iran	1 630 000	19 723	12
Ghana	237 873	4 836	20	Israel	20 678	1 997	97
Liberia	111 370	1 250 ¹²⁾	11	Japan	369 766	91 760	248
Libyen	1 759 540	1 136 ³⁾	1	Jemen ¹⁾	195 000	4 500 ¹⁰⁾	23
Marokko	410 805	10 330	25	Jordanien	96 513	1 578	16
				Korea	220 792	32 500 ³⁾	147
				darunter: Süd-Korea ²⁾	93 634	22 633	242
				Libanon ²⁾	10 400	1 525 ³⁾	147
				Malaya	131 287	6 499	50
				Nepal	140 000	8 787 ³⁾	63
				Pakistan ²⁾	943 736	85 635	91
				Philippinen	299 404	23 122	77
				Saudisch-Arabien	1 600 000	6 036 ¹²⁾	4
				Thailand	514 000	21 474	42
				Australien und Ozeanien	8 557 000	15 400 ³⁾	2
				Australien ²⁾	7 704 159	9 846	1
				Neuseeland	267 985	2 282	9

¹⁾ Einschl. Binnengewässer (Flüsse, Seen usw.). — ²⁾ Von der gesamten festen Erdoberfläche (etwa 147 900 000 qkm) fehlen hauptsächlich noch wenig erforschte Südpolargebiete (etwa 10 bis 14 Mill. qkm). — ³⁾ Für 1957. — ⁴⁾ Für 1946. — ⁵⁾ Für 1939. — ⁶⁾ Ohne das 1947 von Italien abgetretene Gebiet (708 qkm) und das 1949 unter vorläufiger französischer Auftragsverwaltung gestellte deutsche Gebiet (7 qkm). — ⁷⁾ Einschließlich Elten und Tüddern. — ⁸⁾ Landfläche. Gesamtfläche einschl. Wasserfläche: 40 893 qkm. — ⁹⁾ Einschl. Danzig, aber ohne die an die Sowjetunion abgetretenen Gebiete. — ¹⁰⁾ Ohne Sümpfe und Seen mit 9861 qkm. — ¹¹⁾ Volkszählung vom 15. 1. 1959. — ¹²⁾ Für 1956. — ¹³⁾ Ohne Nomaden. Bewohntes und kultiviertes Gebiet: 34 815 qkm; Einwohner je qkm: 690. — ¹⁴⁾ Nicht in der Summe von Afrika, sondern in der Summe von Asien enthalten. — ¹⁵⁾ Ohne Grönland, jedoch einschl. kleiner, unbewohnter Inseln von etwa 13 000 qkm. — ¹⁶⁾ Ohne Urwald-Indianer. — ¹⁷⁾ Ohne die Provinz Kaschmir-Jammu, deren politischer Status noch unbestimmt ist (Fläche: 290 291 qkm; Bevölkerung am 1. März 1951 auf 4,41 Mill. geschätzt). — ¹⁸⁾ Nemen hat sich der Vereinigten Arabischen Republik föderativ angeschlossen. — ¹⁹⁾ Für 1949. — ²⁰⁾ Südlich des 38. Breitengrades. — ²¹⁾ Nur libanesischen Staatsangehörige. — ²²⁾ Ohne Kaschmir-Jammu, Gilgit, Baltistan, Junagadh und Manavadar. — ²³⁾ Ohne Vollblutgeborene.

Bevölkerung* 1958 nach Paktsystemen

Vor bemer kung: NATO = North Atlantic Treaty Organization, offiziell Nordatlantischer Vertrag genannt; am 25. August 1949 in Kraft getretener Beistandspakt. — **Pakt von Bagdad** = (Mittelostpakt). Im Februar 1955 zwischen Irak und der Türkei geschlossener Verteidigungspakt, dem später noch Großbritannien, Iran und Pakistan beitraten. — **RIO-Pakt** = Am 2. September 1947 in Rio de Janeiro unterzeichneter „Inter-Amerikanischer gegenseitiger Hilfsvertrag“. — **SEATO-Pakt** = South East Asia Treaty Organization (Südostasienpakt). Am 8. September 1954 in Manila geschlossener Verteidigungsvertrag. — **Warschauer Vertrag** = Im Mai 1955 in Warschau geschlossener Vertrag, der gegenseitigen militärischen Beistand vorsieht.

Paktsystem Land	Bevölkerung 1 000	Paktsystem Land	Bevölkerung 1 000	Paktsystem Land	Bevölkerung 1 000
NATO		Iran	19 723	Uruguay	2 679
Bundesrep. einschl. Saarland	52 493	Pakistan	85 635	Venezuela	6 320
Belgien	9 053			Vereinigte Staaten	174 231
Dänemark	4 500 ¹⁾	RIO-Pakt			
Frankreich	44 500	Argentinien	20 256	SEATO-Pakt	
Griechenland	8 173	Bolivien	3 311	Frankreich	44 500
Großbritannien u. Nordirland	51 681	Brasilien	62 725	Großbritannien u. Nordirland	51 681
Island	169	Chile	7 298	Vereinigte Staaten	174 231
Italien	50 079	Costa Rica	1 072	Pakistan	85 635
Luxemburg	320	Dominikanische Republik	2 791	Philippinen	23 122
Niederlande	11 173	Ecuador	4 007	Thailand	21 474
Norwegen	3 526	El Salvador	2 434	Australien	9 846
Portugal	8 980	Guatemala	3 546	Neuseeland	2 282
Türkei	25 932	Haiti	3 424	Warschauer Vertrag	
Kanada	17 048	Honduras	1 828	Sowjetunion	208 826 ³⁾
Vereinigte Staaten	174 231	Kolumbien	13 522	Albanien	1 507
		Kuba	6 466	Bulgarien	7 722
Pakt von Bagdad		Mexiko	32 348	Polen	28 783
Großbritannien u. Nordirland	51 681	Nicaragua	1 378	Rumänien	18 059
Türkei	25 932	Panama	995	Tschechoslowakei	13 469
Irak	6 734 ¹⁾	Paraguay	1 677	Ungarn	9 857
		Peru	10 213		

* Ohne ausländische Besitzungen. — ¹⁾ Für 1957. — ²⁾ Über den Verbleib des Irak im Bagdad-Pakt ist nichts bekannt. — ³⁾ Volkszählung vom 15. Januar 1959.

Natürliche Bevölkerungsbewegung

Eheschließungen*

Verhältniszahlen auf 1000 der Bevölkerung und 1 Jahr

Zeit	Europäische Länder										
	Bundesrepublik Deutschland ¹⁾	Belgien	Däne- mark (ohne Färöer Inseln)	Finn- land	Frank- reich	Großbri- tannien und Nord- irland	Irland	Italien	Nieder- lande ²⁾	Nor- wegen	Öster- reich
1950	10,8	8,3	9,1	8,5	7,9	8,1	5,4	7,7	8,2	8,3	9,3
1952	9,5	7,7	8,2	7,9	7,4	7,9	5,4	7,1	8,4	8,3	8,3
1953	9,0	7,7	8,1	7,7	7,2	7,8	5,4	7,2	8,2	8,0	7,8
1954	8,8	7,7	7,9	7,8	7,3	7,7	5,4	7,5	8,3	8,0	7,8
1955	8,8	7,8	7,9	7,7	7,2	8,1	5,5	7,6	8,3	7,6	8,1
1956	9,0	7,7	7,7	7,7	6,7	7,9	5,7	7,5	8,5	7,3	8,2
1957	9,0	7,6	7,3	7,2	7,0	7,7	5,0	7,5	8,5	6,9	8,0
1958	9,1	7,4	7,2	7,2	6,9	7,5	...	7,4	8,2	6,7	7,9
1958											
Januar	4,9	3,7	5,7	3,2	4,7	9,1	3,9	5,8	5,7	4,3	4,4
Februar	7,0	4,9		4,4				7,4	6,4		8,3
März	6,4	3,2		5,0				2,5	6,0		4,2
April	8,7	10,7	7,8	5,9	7,9	5,9	5,1	12,2	8,5	6,8	8,6
Mai	12,6	9,5		7,0				5,9	11,1		11,9
Juni	8,1	7,0		11,2				7,5	8,1		8,2
Juli	11,1	12,3	6,9	8,1	8,3	9,0	7,8	4,8	9,5	8,4	8,5
August	21,5	11,2		9,9				6,4	8,7		9,4
September	5,3	8,4		6,3				11,5	9,7		8,1
Oktober	7,7	7,4	8,4	6,4	6,9	6,1	...	13,5	8,6	7,4	8,8
November	7,9	5,4		7,9				6,2	8,5		8,8
Dezember	7,4	4,9		10,6				6,0	8,5		5,4
1959											
Januar	5,7	4,1	6,4	3,3	5,5	6,6	5,4	4,7	5,8
Februar	6,3	3,9		4,5				6,0	5,4		6,7
März	7,2	3,5		6,6				2,8	5,6		5,1
April	9,3	9,6	...	4,0	8,3	...	8,0
Mai	11,8
Juni

Zeit	noch: Europäische Länder				Außereuropäische Länder						
	Portugal	Schweden	Schweiz	Spanien	Austra- lien ³⁾	Chile	Israel ⁴⁾	Japan ⁵⁾	Kanada (ohne Yukon u. Nordwest- gebiete)	Neusee- land ⁶⁾	Vereinigte Staaten
1950	7,8	7,7	7,9	7,5	9,2	7,6	14,5	8,6	9,1	9,0	11,0
1952	7,8	7,5	7,8	7,7	8,6	7,7	11,1	7,9	8,9	8,6	9,9
1953	7,8	7,4	7,7	7,6	8,0	8,4	9,4	7,9	8,8	8,4	9,8
1954	8,0	7,3	7,8	8,0	7,9	8,3	8,7	7,9	8,4	8,4	9,2
1955	8,3	7,2	8,0	8,1	7,8	8,7	8,5	8,0	8,2	8,3	9,3
1956	7,5	7,1	8,0	8,8	7,6	8,3	8,3	8,0	8,3	8,0	9,5
1957	8,1	7,1	8,1	8,5	7,6	7,5	8,3	8,5	8,0	8,0	8,9
1958	8,3	6,7	7,7	8,4	7,5	...	8,3	9,0	7,9	8,0	8,3
1958											
Januar	8,3	3,5	3,3	6,3	7,7	7,1	7,8	8,3	6,8	7,9	6,2
Februar	9,9	4,4	4,7	7,1		7,6	8,7	10,0	5,6		6,8
März	5,1	5,1	5,6	5,9		8,2	10,8	10,3	4,0		6,0
April	9,7	7,6	10,6	8,2	8,0	7,8	5,8	11,6	5,2	8,5	7,7
Mai	6,6	8,7	12,5	9,4		7,2	7,0	11,5	6,5		8,2
Juni	6,6	10,3	7,6	7,6		7,0	9,9	8,4	7,3		12,9
Juli	7,0	7,5	8,5	6,5	6,3	6,9	6,4	6,9	12,8	6,7	8,1
August	5,6	7,6	7,7	8,5		6,0	11,4	5,4	10,9		10,4
September	9,8	5,3	9,4	12,3		...	8,7	6,1	10,5		9,2
Oktober	9,7	5,8	10,9	11,9	8,1	...	8,3	7,5	10,8	8,9	7,9
November	9,3	7,0	6,9	9,1		...	8,0	9,9	7,6		8,3
Dezember	11,2	8,0	4,5	8,7		...	7,1	12,1	6,7		8,2
1959											
Januar	7,9	4,2	3,6	6,5	7,3	8,4	5,9	7,8	6,4
Februar	8,2	4,2	4,0	6,1		...	7,0	10,3	4,6		6,8
März	5,4	7,5	5,9	5,5		...	7,5	10,3	3,8		6,4
April	10,6	5,3	...	7,6
Mai	6,0		...
Juni

* Die Angaben basieren auf der statistischen Erfassung der geschlossenen Ehen, der ausgestellten Heiratsurkunden oder der Zahl der registrierten Eheschließungen. Demgemäß liegen bei Ländern mit einer großen Zahl formlos geschlossener Ehen die Verhältniszahlen, die auf den eingetragenen Eheschließungen basieren, zu niedrig. Die Ziffern beziehen sich auf die Bevölkerung zur Jahresmitte oder auf die durchschnittliche Jahresbevölkerung bzw. auf die monatlich oder vierteljährlich fortgeschriebene Bevölkerung.

¹⁾ Einschl. Saarland. — ²⁾ Einschl. Elten und Tüddern. — ³⁾ Ohne Vollbluteingeborene. — ⁴⁾ 1950 nur jüdische Bevölkerung. Ab 1952 ohne Beduinen in der Wüste Negev. — ⁵⁾ Nur japanische Staatsangehörige in Japan. — ⁶⁾ Einschl. Maoris.

Natürliche Bevölkerungsbewegung

Geborene*

Verhältniszahlen, Lebendgeborene auf 1000 der Bevölkerung und 1 Jahr

Zeit	Europäische Länder											
	Bundes- republik Deutsch- land ¹⁾	Belgien	Däne- mark (ohne Färöer Inseln)	Finn- land ²⁾	Frank- reich	Großbri- tannien und Nord- irland	Irland	Italien	Nieder- lande ³⁾	Nor- wegen	Öster- reich	Portu- gal
1950	16,5	16,9	18,6	24,5	20,7	16,3	21,3	19,6	22,7	19,1	15,6	24,4
1952	16,0	16,7	17,8	23,1	19,4	15,7	21,9	17,9	22,4	18,8	14,8	24,7
1953	15,8	16,6	17,9	21,9	18,9	15,9	21,2	17,7	21,8	18,7	14,8	23,4
1954	16,1	16,8	17,3	21,4	18,9	15,6	21,3	18,2	21,6	18,5	14,9	22,7
1955	16,0	16,8	17,3	21,2	18,6	15,5	21,1	18,1	21,4	18,5	15,6	23,9
1956	16,5	16,8	17,2	20,7	18,5	16,1	21,0	18,1	21,2	18,5	16,6	22,9
1957	17,0	17,0	16,7	20,1	18,5	16,5	21,2	18,2	21,2	18,2	17,0	23,7
1958	17,0	17,0	16,6	18,5	18,1	16,8	. . .	17,4	21,2	18,1	16,9	23,1
1958												
Januar	17,0	17,1	17,2	17,4	18,7	17,5	20,7	19,3	21,0	18,3	15,3	22,9
Februar	17,9	17,7		17,7				19,0	21,9		18,5	23,2
März	18,4	17,9		17,7				18,3	22,1		18,5	27,6
April	17,5	17,1	17,9	20,3	18,6	17,4	22,7	17,1	21,1	19,6	17,6	25,3
Mai	17,7	17,7		19,5				17,2	22,0		18,0	21,5
Juni	16,3	16,8		17,9				16,4	20,5		16,7	23,7
Juli	15,7	16,2	15,5	19,2	17,4	16,2	20,4	16,3	19,9	17,3	15,6	21,1
August	15,8	16,7		16,7				16,3	21,4		15,0	19,3
September	17,7	17,6		16,6				18,0	22,4		17,7	22,5
Oktober	16,6	17,0	15,9	19,9	17,9	16,2	. . .	17,9	20,9	17,3	17,2	23,4
November	16,2	16,3		20,4				17,4	20,4		16,1	21,5
Dezember	16,9	16,3		18,6				16,2	20,7		17,1	25,1
1959												
Januar	17,6	17,3	17,1	13,9	18,9	17,6	. . .	19,4	21,1	17,7	15,9	24,1
Februar	19,0	18,2		14,5				19,4	22,8		19,6	25,9
März	18,6	18,0		18,6				18,5	22,4		18,9	23,1
April	19,0	18,3	. . .	19,9	22,7	. . .	19,0	. . .
Mai	18,1
Juni

Zeit	noch: Europäische Länder			Außereuropäische Länder								
	Schwe- den	Schweiz	Span- nien	Austra- lien ⁴⁾	Chile	Indien ⁵⁾	Israel ⁶⁾	Japan ⁷⁾	Kanada (ohne Yukon u. Nordwest- gebiete)	Neu- seeland ⁸⁾	Südafri- kanische Union ⁹⁾	Ver- einigte Staaten
1950	16,4	18,1	20,2	23,3	34,0	24,9	34,3	28,2	27,1	24,7	25,1	23,5
1952	15,5	17,4	20,8	23,3	32,7	25,4	33,0	23,5	27,9	24,8	25,2	24,7
1953	15,4	17,0	20,6	22,9	34,6	24,8	32,1	21,5	28,1	24,1	25,1	24,6
1954	14,6	17,0	20,0	22,5	33,5	24,4	29,2	20,1	28,5	24,7	24,6	24,9
1955	14,8	17,1	20,6	22,6	35,0	27,0	29,2	19,4	28,2	24,9	24,6	24,6
1956	14,8	17,4	20,7	22,5	35,4	27,4	28,8	18,5	28,0	24,7	24,2	24,9
1957	14,5	17,7	21,9	22,9	36,2	24,2	27,9	17,2	28,2	25,1	25,6	25,0
1958	14,3	17,4	21,8	22,6	. . .	23,9	26,4	17,9	27,7	25,2	25,7	24,3
1958												
Januar	13,8	17,7	21,8	23,1	37,1	24,6	27,1	22,5	32,2	25,6	26,3	23,8
Februar	14,5	19,4	22,8		36,1	20,6	27,0	20,4	25,4		26,2	24,0
März	15,9	19,9	23,1		34,3	22,2	27,5	18,9	27,2		25,5	23,6
April	16,9	19,2	23,1	22,0	32,3	25,2	23,8	18,7	29,1	23,8	26,3	23,0
Mai	15,7	18,6	21,8		26,9	22,9	27,7	16,4	26,8		24,5	23,3
Juni	14,7	17,8	21,0		30,2	21,7	25,0	15,9	27,6		26,0	24,3
Juli	13,7	16,0	19,5	23,1	36,1	22,4	24,6	16,7	30,0	27,8	25,9	24,8
August	12,8	13,3	19,1		35,6	22,6	23,0	16,6	26,3		24,7	24,9
September	14,3	16,9	22,8		. . .	29,6	24,6	17,2	29,6		28,0	26,3
Oktober	13,3	16,7	22,7	22,0	. . .	25,2	30,0	17,2	29,3	26,8	26,2	25,2
November	12,9	16,8	21,9		. . .	23,2	30,4	17,5	26,3		24,4	23,8
Dezember	13,5	17,2	22,6		. . .	26,4	27,2	17,2	24,5		24,9	24,1
1959												
Januar	13,5	18,3	22,0	27,1	28,7	22,5	31,3	28,7	26,0	23,7
Februar	14,2	19,5	23,1		. . .	26,8	25,3	20,6	27,1		26,2	24,4
März	15,7	20,0	22,5		. . .	26,5	23,8	19,6	26,2		25,0	23,8
April	. . .	19,3	30,3	. . .	27,0	23,3
Mai	25,8	
Juni

* Die Ziffern beziehen sich auf die Bevölkerung zur Jahresmitte oder auf die durchschnittliche Jahresbevölkerung bzw. auf die monatlich oder vierteljährlich fortgeschriebene Bevölkerung.

¹⁾ Einschl. Saarland. — ²⁾ 1950 nur finnische Staatsangehörige in Finnland. — ³⁾ Einschl. Elten und Tüddern. — ⁴⁾ Ohne Vollbluteingeborene. — ⁵⁾ Nur Registrierungsgebiet. — ⁶⁾ Ohne Beduinen in der Wüste Negev. — ⁷⁾ Nur japanische Staatsangehörige in Japan. — ⁸⁾ Ohne Moaris. — ⁹⁾ Weiße Bevölkerung.

Natürliche Bevölkerungsbewegung

Gestorbene*

Verhältniszahlen auf 1000 der Bevölkerung und 1 Jahr

Zeit	Europäische Länder											
	Bundesrepublik Deutschland ¹⁾	Belgien	Däne- mark (ohne Färöer Inseln)	Finn- land ²⁾	Frank- reich	Großbri- tannien und Nord- irland	Irland	Italien	Nieder- lande ³⁾	Nor- wegen	Öster- reich	Portu- gal
1950	10,5	12,5	9,2	10,1	12,8	11,7	12,7	9,8	7,5	9,1	12,4	12,2
1952	10,6	11,9	9,0	9,5	12,4	11,4	11,9	10,1	7,3	8,5	12,0	11,8
1953	11,2	12,1	9,0	9,6	13,1	11,4	11,7	10,0	7,7	8,5	12,0	11,3
1954	10,6	11,9	9,1	9,1	12,1	11,4	12,1	9,2	7,5	8,6	12,1	10,9
1955	11,0	12,3	8,7	9,3	12,2	11,7	12,6	9,3	7,6	8,5	12,2	11,3
1956	11,1	12,1	8,9	9,0	12,5	11,7	11,7	10,3	7,8	8,7	12,4	12,1
1957	11,3	12,4	9,3	9,4	12,0	11,5	11,9	10,0	7,5	8,6	12,8	11,4
1958	10,8	12,1	9,2	8,9	11,1	11,7	...	9,1	7,5	8,9	12,2	10,2
1958												
Januar	13,2	13,8	10,2	10,2	13,0	14,7	14,5	11,9	9,0	9,7	12,4	12,2
Februar	13,4	13,8	9,9	9,4				11,4	9,0		14,8	10,3
März	12,2	14,7	9,9	9,6				10,4	8,7		13,8	9,4
April	11,3	13,8	9,8	9,0	10,7	11,1	12,7	9,3	7,9	8,8	13,1	9,1
Mai	10,4	11,3	9,2	9,1				8,5	7,0		11,9	7,9
Juni	9,8	11,0	9,1	8,8				7,8	6,9		11,2	8,3
Juli	9,5	10,2	8,6	8,3	9,4	9,3	9,8	8,0	6,6	8,2	11,1	8,1
August	9,0	10,2	8,4	7,8				8,1	6,5		10,4	9,0
September	9,2	10,1	8,4	8,4				7,5	6,4		10,3	10,6
Oktober	10,0	11,4	8,9	7,9	11,5	11,7	...	8,2	6,9	9,0	11,6	10,9
November	10,5	12,1	8,8	8,4				8,9	7,5		12,0	13,3
Dezember	11,5	12,8	9,5	9,5				9,8	8,2		13,8	12,9
1959												
Januar	11,1	13,0	9,9	9,5	12,8	15,9	...	10,7	8,2	9,4	11,9	10,7
Februar	12,0	14,7	9,9	8,8				11,2	9,3		14,7	11,1
März	11,9	13,2	10,3	8,5				9,6	8,6		13,7	10,5
April	11,5	12,3	...	9,2	8,2	...	13,5	...
Mai	11,8
Juni

Zeit	noch: Europäische Länder			Außereuropäische Länder								
	Schweden	Schweiz	Spanien	Austra- lien ⁴⁾	Chile	Indien ⁵⁾	Israel ⁷⁾	Japan ⁸⁾	Kanada (ohne Yukon u. Nord- west- gebiete)	Neu- seeland ⁹⁾	Südafri- kanische Union ¹⁰⁾	Ver- einigte Staaten
1950	10,0	10,1	10,9	9,6	15,0	16,1	6,9	10,9	9,0	9,3	8,7	9,6
1952	9,6	9,9	9,7	9,4	13,0	13,8	7,3	8,9	8,7	9,3	8,2	9,6
1953	9,7	10,2	9,7	9,1	12,4	14,5	6,7	8,9	8,6	8,8	8,6	9,6
1954	9,6	10,0	9,1	9,1	12,8	12,5	6,8	8,2	8,2	9,0	8,6	9,2
1955	9,5	10,1	9,4	8,9	12,8	11,7	6,1	7,8	8,2	9,0	8,1	9,3
1956	9,6	10,2	9,9	9,1	11,9	11,6	6,6	8,0	8,2	9,0	8,6	9,4
1957	9,9	10,0	10,0	8,8	12,8	11,8	6,5	8,3	8,2	9,4	8,8	9,6
1958	9,6	9,5	8,7	8,5	...	11,9	5,8	7,4	7,8	8,9	8,6	9,5
1958												
Januar	10,9	10,9	11,2	7,5	14,5	12,7	6,3	9,2	9,6	7,6	7,8	10,6
Februar	10,4	10,5	10,2		12,2	10,6	7,0	8,8	8,0		7,7	11,0
März	10,1	10,6	9,6		11,4	13,0	7,0	8,6	8,1		7,4	10,2
April	10,0	9,8	9,0	8,3	10,6	15,0	5,3	7,9	7,9	9,1	7,7	9,8
Mai	9,7	9,3	7,9		11,0	14,2	5,6	6,8	7,5		8,1	9,2
Juni	9,2	9,0	7,6		11,0	11,2	5,9	6,4	7,4		10,0	9,0
Juli	9,0	8,7	7,6	9,9	11,2	9,4	4,8	6,2	7,9	11,0	10,9	8,8
August	8,6	8,0	7,4		11,7	9,2	5,7	6,3	6,9		10,0	8,4
September	8,8	7,9	7,5		...	15,1	5,4	6,5	7,8		9,7	8,8
Oktober	9,0	9,1	7,9	8,1	...	10,1	5,4	7,2	8,0	8,5	8,5	9,0
November	9,1	9,6	8,7		...	9,8	5,4	7,5	7,3		7,9	9,3
Dezember	9,9	10,6	10,0		...	12,4	6,6	7,9	8,0		7,9	10,1
1959												
Januar	10,2	10,4	10,9	11,1	6,1	9,0	8,7	8,3	8,1	10,3
Februar	9,7	11,1	10,7		...	12,0	7,2	8,2	8,3		8,1	9,9
März	9,4	10,7	10,0		...	11,8	7,1	8,7	8,0		7,5	9,9
April	...	10,0	9,6	...	8,5	9,9
Mai	7,8	
Juni

* Anmerkungen siehe Vorseite.

Säuglingssterblichkeit
Verhältniszahlen, Sterbefälle bezogen auf 1000 Lebendgeborene

Zeit	Europäische Länder							
	Bundesrepublik Deutschland ¹⁾	Belgien	Bulgarien	Dänemark (ohne Färöer Inseln)	Finnland	Frankreich	Griechenland	Großbritannien und Nordirland
1950	55	53	95	31	44	52	35	31
1951	53	50	108	29	35	51	44	31
1952	48	45	98	29	32	45	48	29
1953	46	42	81	27	34	42	45	28
1954	43	41	86	27	31	41	49	26
1955	42	41	82	25	30	39	44	26
1956	39	46	72	25	25	36	41	24
1957	37	35	...	23	28	34	44	24
1958	36	31	24
Zeit	noch: Europäische Länder							
	Irland ²⁾	Island	Italien	Jugoslawien (ohne Koper und Buje)	Luxemburg	Niederlande ³⁾	Norwegen	Österreich
1950	46	22	64	119	46	25	28	66
1951	46	27	67	140	42	25	26	61
1952	41	21	63	105	44	22	24	52
1953	39	19	58	116	42	22	22	50
1954	38	18	53	102	44	21	21	48
1955	37	23	51	113	39	20	21	46
1956	36	17	48	98	37	19	21	43
1957	33	17	50	102	39	17	20	44
1958	48	17	...	41
Zeit	noch: Europäische Länder							
	Polen	Portugal	Rumänien	Schweden	Schweiz	Spanien	Tschechoslowakei	Ungarn
1950	108	94	...	21	31	70	78	86
1951	115	89	...	22	30	68	73	84
1952	95	94	105	20	29	61	55	70
1953	87	96	96	19	30	59	45	71
1954	83	86	89	19	27	54	38	61
1955	81	90	78	17	26	56	34	60
1956	71	88	81	17	26	52	31	59
1957	77	88	82	17	23	52	31	63
1958	48	33	58
Zeit	Außereuropäische Länder							
	Argentinien	Australien ⁴⁾	Ceylon	Chile	El Salvador	Guatemala	Indien ⁵⁾	Irak
1950	68	24	82	139	81	107	127	97
1951	67	25	82	135	77	92	124	89
1952	65	24	78	129	85	112	116	56
1953	64	23	71	112	83	103	118	37
1954	60	22	72	125	82	88	109	44
1955	62	22	71	121	77	101	100	35
1956	58	22	67	112	70	89	...	29
1957	66	21	68	117	87	101
1958	90
Zeit	noch: Außereuropäische Länder							
	Israel ⁶⁾	Japan ⁷⁾	Kanada (ohne Yukon u. Nordwestgebiete)	Neuseeland ⁸⁾	Südafrikanische Union ⁹⁾	Tunesien ¹⁰⁾	Venezuela ¹⁰⁾	Vereinigte Staaten
1950	46	60	42	23	36	55	81	29
1951	39	57	39	23	33	49	80	28
1952	39	49	38	22	33	55	80	28
1953	36	49	36	20	33	50	68	28
1954	35	45	32	20	33	44	69	27
1955	32	40	31	20	32	44	70	26
1956	36	41	32	19	31	47	67	26
1957	33	40	31	20	29	...	67	26
1958	29

¹⁾ Einschl. Saarland. — ²⁾ Berechnet auf Grund der Geburtenmeldungen bis zu 1 Jahr nach der Geburt. — ³⁾ Einschl. Elten und Tüddern. — ⁴⁾ Ohne Vollbluteingeborene. — ⁵⁾ Nur Registrierungsgebiet. — ⁶⁾ Jüdische Bevölkerung. — ⁷⁾ Nur Japaner. — ⁸⁾ Ohne Maoris. — ⁹⁾ Weiße Bevölkerung. — ¹⁰⁾ Ohne Urwald-Indianer.

Industrie und Energiewirtschaft
Index der industriellen Produktion*
Arbeitstglich
1950 = 100

Zeit	Europische Lnder											
	Bundes- republik Deutsch- land	Bel- gien	Dne- mark ¹⁾	Finn- land ²⁾	Frank- reich	Grie- chen- land ²⁾	Gro- britan- nien und Nord- irland	Irland ^{2) 3)}	Italien ²⁾	Jugo- slawien ²⁾	Luxem- burg	Nieder- lande
Orig. Basis	1950	1953	1949 1955	1948 1954	1952	1939	1946 1954	1953	1948 1953	1958	1937-38 1947	1938 1953
1950	100	100	100	100	100	100	100	100	100	100	100	100
1951	119	113	102	116	112	114	104	103	113	96	123	104
1952	126	108	98	111	111	114	101	100	116	96	123	104
1953	139	107	102	118	112	131	106	110	128	104	112	113
1954	155	113	108	135	123	160	115	114	139	120	115	125
1955	178	124	114	149	134	170	121	118	152	140	130	134
1956	192	131	117	153	149	176	122	113	163	154	139	140
1957	204	131	123	157	162	192	123	112	176	180	141	143
1958	210	123	123	149	169	211	122	114	180	200	135	143
1958												
Januar	200	128	123	153	178	204	122	110	179	174	140	135
Februar	201	129	127	148	182	187	130		167	178	139	137
Mrz	203	128	128	160	180	204	133		180	194	136	141
April	212	125	126	147	184	203	120	118	175	194	140	144
Mai	209	123	125	151	187	207	122		184	190	140	152
Juni	213	121	127	143	181	208	124		177	202	136	151
Juli	202	107	83	117	164	219	112	110	190	182	130	134
August	197	114	125	151	114	218	100		146	194	129	137
September	214	127	133	159	167	219	123		190	212	132	145
Oktober	224	127	134	171	174	225	127	121	198	224	133	151
November	233	125	134	160	181	224	132		182	214	135	152
Dezember	216	123	125	141	177	221	123		185	240	134	146
1959												
Januar	199	121	126	147	173	220	125	...	182	184	135	142
Februar	206	121	131	149	179	212	129		181	194	132	146
Mrz	217	124	129	155	176	...	125		193	220	138	154
April	220	...	133	167	183	...	131	212	140	154
Mai	227	...	135
Juni

Zeit	noch: Europische Lnder				Auereuropische Lnder							
	Nor- wegen	ster- reich	Schwe- den	Span- ien	Argen- tinien ²⁾	Bra- silien ⁴⁾	Chile ²⁾	Indien ³⁾	Japan ²⁾	Kanada	Mexiko ²⁾	Ver- einigte Staaten ³⁾
Orig. Basis	1949 1955	1937	1935	1929-31	1943	1948	1936-38	1951	1934-36 1955	1935-39 1949	1929 1945	1934-36 1947-49
1950	100	100	100	100	100	100	100	.	100	100	100	100
1951	107	114	105	113	103	107	115	100	136	107	106	107
1952	108	115	104	129	96	112	126	104	150	110	108	111
1953	114	117	105	136	95	121	131	106	183	117	108	120
1954	125	133	110	141	103	130	137	113	199	116	115	112
1955	134	155	116	158	112	137	136	122	214	126	128	124
1956	140	161	120	174	112	138	145	133	263	146	141	128
1957	147	170	124	184	116	140	145	137	306	146	149	128
1958	142	175	125	201	119	143	309	143	...	120
1958												
Januar	140	164	130	207	113	...	145	148	281	135	153	118
Februar	156	173	131	196	92	...	133	145	308	141		117
Mrz	155	172	132	212	120	...	153	137	329	141		115
April	132	181	132	199	117	...	137	139	298	139	159	113
Mai	135	171	130	204	122	...	136	141	299	146		113
Juni	155	178	131	195	120	...	114	129	297	150		117
Juli	96	178	67	193	128	148	303	141	158	112
August	140	164	124	186	127	145	300	142		121
September	152	187	129	193	126	153	312	147		125
Oktober	155	190	132	207	128	145	322	147	...	128
November	159	181	137	205	121	138	320	150		129
Dezember	140	165	131	214	119	146	340	141		125
1959												
Januar	142	158	130	221	91	318	142	...	127
Februar	159	173	133	222	350	151		131
Mrz	138	168	135	150		133
April	...	189	135	134
Mai		136
Juni

* Der Index umfat im allgemeinen Bergbau, verarbeitende Industrie und Energieerzeugung, jedoch nicht das Baugewerbe.

1) Ohne Bergbau. — 2) Kalendermonatlich. — 3) Ohne Energieerzeugung. — 4) Teilweise saisonbereinigt. — 5) Basis 1951 = 100.

Industrie und Energiewirtschaft
Produktion ausgewählter Erzeugnisse

Steinkohle*

1 000 t

Zeit	Europäische Länder											
	Bundesrepublik Deutschland ¹⁾	Saarland	Belgien	Frankreich	Großbritannien und Nordirland ²⁾	Irland	Italien	Jugoslawien	Niederlande	Österreich	Polen u. Ostg. d. DR z. Z. u. poln. Verw.	Portugal
1950 MD	9 230	1 258	2 275	4 237	18 316	14,3	86	96	1 021	15,2	6 500	34,9
1951 MD	9 910	1 357	2 472	4 414	18 872	14,9	97	83	1 035	16,3	6 833	34,8
1952 MD	10 273	1 353	2 532	4 614	19 177	13,8	91	84	1 044	15,9	7 036	36,8
1953 MD	10 373	1 368	2 505	4 381	18 693	13,9	94	77	1 025	13,5	7 393	39,8
1954 MD	10 670	1 401	2 437	4 534	18 974	17,1	90	82	1 066	14,7	7 635	36,0
1955 MD	10 894	1 444	2 498	4 611	18 765	16,8	95	95	981	14,3	7 873	33,7
1956 MD	11 201	1 424	2 463	4 594	18 797	18,0	90	103	986	13,8	7 929	34,5
1957 MD	11 096	1 371	2 424	4 733	18 937	20,4	85	102	948	12,7	7 841	41,6
1958 MD	11 049	1 369	2 255	4 810	18 277	18,4	60	101	990	11,8	7 915	47,3
1958												
Januar	11 978	1 558	2 666	5 290	17 362	15,9	91	102	1 049	10,4	7 933	45,5
Februar	10 573	1 339	2 417	4 824	18 610	19,6	74	95	897	9,4	7 641	40,1
März	11 551	1 543	2 529	5 212	23 148 ³⁾	20,6	51	103	1 041	13,1	8 364	47,4
April	11 140	1 336	2 413	4 783	17 191	19,3	59	102	958	11,5	7 767	43,7
Mai	11 008	1 300	2 329	4 427	17 939	21,2	60	91	969	9,6	7 998	49,7
Juni	10 485	1 285	2 105	4 785	20 499 ³⁾	19,0	57	92	988	11,1	7 369	45,1
Juli	11 513	1 411	1 985	4 721	14 972	17,2	59	93	1 058	12,4	7 928	52,3
August	10 534	1 297	2 041	4 132	11 941	13,1	53	100	908	11,6	7 679	48,9
September	11 034	1 393	2 113	4 762	20 915 ²⁾	17,2	51	108	1 044	13,3	7 941	48,2
Oktober	11 714	1 483	2 331	5 330	17 602	21,1	59	111	1 085	13,7	8 580	51,0
November	10 671	1 294	1 937	4 719	18 029	17,4	52	100	971	13,2	7 999	48,9
Dezember	10 380	1 183	2 196	4 736	21 017 ²⁾	19,3	58	110	912	11,8	7 783	46,3
1959												
Januar	11 377	1 432	2 088	5 256	17 639	...	61	105	1 069	10,9	8 508	50,7
Februar	10 351	1 319	1 576	4 871	17 773	...	59	104	971	9,5	7 949	39,6
März	10 498	1 307	2 045	4 966	20 326 ³⁾	...	63	111	1 010	9,9	...	43,3
April	10 931	1 398	2 057	5 242	17 748	...	63	...	1 011	10,1	...	44,7
Mai	9 710	1 214	1 846	4 132	16 147	...	57	...	914	8,6
Juni	10 224	1 326	1 899	4 882	61	...	984
Zeit	noch: Europäische Länder						Außereuropäische Länder					
	Schweden	Sowjetunion	Spanien	Tschechoslowakei	Türkei	Ungarn	Australien	Indien	Japan	Kanada	Südafrikanische Union	Vereinigte Staaten ⁵⁾
1950 MD	26	15 435	920	.	236	.	1 401	2 735	3 205	1 281	2 206	.
1951 MD	23	16 872	946	1 533	249	135	1 491	2 915	3 609	1 237	2 219	43 321
1952 MD	29	17 917	1 005	1 689	251	143	1 643	3 074	3 613	1 172	2 339	38 132
1953 MD	24	18 693	1 016	1 695	305	166	1 559	3 046	3 878	1 050	2 372	36 695
1954 MD	22	20 307	1 033	1 800	308	203	1 673	3 123	3 560	968	2 443	31 596
1955 MD	24	23 053	1 036	1 845	292	224	1 632	3 237	3 535	947	2 679	36 868
1956 MD	25	25 308	1 071	1 951	310	198	1 634	3 326	3 880	951	2 800	39 757
1957 MD	25	27 370	1 161	2 015	331	190	1 677	3 684	4 355	826	2 897	38 966
1958 MD	26	41 400 ⁴⁾	1 203	2 151	...	219	1 722	3 839	4 151	713	3 090	32 086
1958												
Januar	29	.	1 180	2 197	372	223	1 246	4 010	4 432	927	3 108	36 574
Februar	27	.	1 136	2 027	318	201	1 677	3 772	4 492	829	2 794	30 458
März	32	40 800 ⁴⁾	1 109	2 261	...	222	1 687	3 760	3 926	686	3 057	30 819
April	27	.	1 169	2 149	...	208	1 650	3 863	3 843	679	3 030	28 656
Mai	29	.	1 238	2 087	...	221	1 801	3 955	3 788	665	3 098	29 303
Juni	24	.	1 183	2 130	325	212	1 738	3 620	3 772	546	2 959	32 795
Juli	8	.	1 215	2 146	336	230	2 043	3 809	4 289	574	3 296	22 992
August	26	.	1 220	2 092	354	214	1 860	3 596	3 797	308	3 071	32 415
September	29	41 900 ⁴⁾	1 254	2 132	336	220	1 826	3 910	4 299	653	3 108	34 957
Oktober	31	.	1 329	2 171	331	233	1 990	3 807	4 436	899	3 375	37 816
November	27	.	1 231	2 278	332	221	1 762	3 747	4 174	859	2 982	32 644
Dezember	28	.	1 167	2 143	347	221	1 347	4 216	4 425	916	3 208	37 808
1959												
Januar	29	...	1 214	2 271	370	232	1 151	4 152	4 178	883	3 118	34 404
Februar	27	...	1 147	2 069	335	213	1 687	4 002	4 174	597	2 673	32 039
März	26	2 087	358	225	1 701	4 018	3 313	496	2 923	32 956
April	294	223	3 681	...	3 100	32 571
Mai	32 938
Juni

* Gesamtförderung gereinigter Kohle.

¹⁾ Steinkohle ohne Pechkohle. — ²⁾ 5 Wochen, die übrigen Monate 4 Wochen. — ³⁾ Ohne Nordirland. — ⁴⁾ Monatsdurchschnitt, Einschl. Braunkohle. — ⁵⁾ Monatszahlen und MD 1958 einschl. Braunkohle (1957 = 197 000 t Monatsdurchschnitt).

Industrie und Energiewirtschaft
Produktion ausgewählter Erzeugnisse

Eisenerz (Eff.) *

1000 t

Zeit	Europäische Länder										
	Bundesrepublik Deutschland	Belgien	Frankreich	Großbritannien und Nordirland	Italien	Jugoslawien	Luxemburg	Norwegen ⁹⁾	Österreich	Polen und Ostgebiete des DR z. Z. unter polnischer Verw. ⁴⁾	Schweden
	Eisengehalt der Erze und Konzentrate (Annäherungswerte)										
	27 %	35 %	35 %	30 %	50 %	45 %	30 %	65 %	35 %	34 %	60 %
1950 MD	907	4,0	2499	1098	39	61	320	34	155	.	1134
1951 MD	1077	6,8	2929	1251	48	48	469	36	197	73	1283
1952 MD	1284	11,3	3393	1374 ¹⁾	71	56	604	74	221	84	1412
1953 MD	1218	8,2	3357	1339	86	66	597	110	230	109	1415
1954 MD	1086	6,9	3651	1317	91	93	491	103	227	131	1277
1955 MD	1307	8,8	4189	1370	115	117	600	118	237	155	1446
1956 MD	1411	12,0	4390	1374	139	144	633	142	271	164	1579
1957 MD	1527	11,5	4814	1431	132	156	654	141	291	166	1660
1958 MD	1499	10,3	4955	1239 ¹⁾	108	166	553	147	284	181	1550
1958											
Januar	1640	11,7	5502	1519 ²⁾	102	113	612	155	254	171	1749
Februar	1522	9,3	4961	1199	102	112	551	134	240	169	1637
März	1607	11,9	5387	1158	96	109	607	154	299	185	1829
April	1531	8,1	4982	1372 ²⁾	101	156	615	127	307	182	1720
Mai	1527	7,7	4699	1101	111	178	574	137	292	189	1784
Juni	1480	8,6	5038	1114	115	217	529	152	294	173	1438
Juli	1402	10,0	4857	1301 ²⁾	130	197	548	99	322	178	911
August	1399	9,5	3913	947	118	199	509	123	294	183	1587
September	1434	10,1	5102	1101	113	182	511	165	309	183	1587
Oktober	1536	11,5	5399	1494 ²⁾	95	180	536	181	294	198	1555
November	1482	11,8	4759	1175	107	189	484	160	260	184	1494
Dezember	1424	12,9	4857	1367 ²⁾	102	165	560	178	246	177	1307
1959											
Januar	1518	12,9	5230	1110	100	120	536	172	253	183	1443
Februar	1444	11,5	4838	1126	101	87	474	152	248	...	1495
März	1414	13,0	5056	1402 ²⁾	89	181	485	142	278	...	1427
April	1528	12	5376	1215	108	194	538	156	307
Mai	1384	11	4658	1187	541	...	259
Juni	1521
Zeit	noch: Europ. Länder				Außereuropäische Länder						
	Sowjetunion	Spanien	Tschechoslowakei	Türkei ⁶⁾	Algerien	Brasilien ⁷⁾	Japan ⁸⁾	Kanada ⁹⁾¹⁰⁾	Südafrikanische Union	Venezuela	Ver. Staaten ¹¹⁾
	Eisengehalt der Erze und Konzentrate (Annäherungswerte)										
	55 %	50 %	30 %	65 %	55 %	68 %	55 %	55 %	60—65 %	65 %	50 %
1950 MD	3304	174	.	19	214	166	77	273	99	17	8302
1951 MD	3744	194	147	18	235	201	97	354	118	106	9709
1952 MD	4382	240	175	30	258	264	116	398	146	164	8291
1953 MD	4971	250	188	28	282	301	128	492	164	191	9991
1954 MD	5362	258	183	27	244	256	136	555	158	452	6615
1955 MD	5986	309	208	36	300	282	126	1231	167	703	8721
1956 MD	6507	367	212	38	215	240	159	1690	172	918	8285
1957 MD	7014	448	234	42	232	333	187	1684	173	1282	8988
1958 MD	7400	409	233	43	192	...	167	1199	184	1290	5754
1958											
Januar		404	225	37	248	260	141	164	171	1193	3428
Februar		426	219	22	188	262	136	72	164	1009	3098
März	7200 ⁵⁾	421	244	34	230	287	145	85	171	1267	3060
April		393	230	45	232	229	149	211	177	1212	3045
Mai		392	224	55	191	220	163	1332	182	1065	5520
Juni		403	234	56	201	124	187	2049	160	1275	8248
Juli		420	238	53	126	220	167	2254	178	1348	8838
August		393	227	47	180	269	184	2247	179	1263	8804
September	7600 ⁵⁾	421	244	44	177	198	183	2120	201	1446	9171
Oktober		432	246	43	168	197	190	2143	215	1433	8714
November		408	247	37	148	273	178	1045	173	1341	4042
Dezember		396	221	47	222	295	179	463	241	1420	3091
1959											
Januar	...	398	263	28	190	181	150	355	221	1320	3468
Februar	...	374	246	21	173	218	160	216	206	...	3724
März	235	35	193	...	169	173	242	...	3930
April	170	717	243
Mai
Juni

* Wenn nicht anders vermerkt, beziehen sich die Zahlen auf die Förderung von Eisenerz einschl. manganhaltiger Eisenerze, jedoch ohne Schwefelkies.

¹⁾ Das Jahr zu 53 Wochen. — ²⁾ 5 Wochen, übrige Monate 4 Wochen. — ³⁾ Einschl. Titan-Eisenerz. — ⁴⁾ Einschl. Schwefelkies. — ⁵⁾ Monatsdurchschnitt. — ⁶⁾ Nur staatl. Gruben. — ⁷⁾ Monatszahlen = Ausfuhr. — ⁸⁾ Einschl. Eisensand. — ⁹⁾ Einschl. Neufundland. — ¹⁰⁾ Verladungen. — ¹¹⁾ Ohne manganhaltige Eisenerze mit 5 vH und mehr Mangangehalt.

Industrie und Energiewirtschaft
Produktion ausgewählter Erzeugnisse

Erdöl*

1000 t

Zeit	Europäische Länder							Außereuropäische Länder						
	Bundes- republik Deutsch- land	Frank- reich	Italien	Nieder- lande	Öster- reich	Rumä- nien	Sowjet- union	Argen- tinien	Bahrain- Inseln ²⁾	Bra- silien	Brunei	Indo- nesien	Irak ³⁾⁴⁾	
	Dichte													
	0,89	0,90	0,82	0,90	0,93	0,84	...	0,90	0,86	0,86	0,84	0,85	0,84	
1950 MD	93	11	0,7	59	142	.	3156	280	126	3,2	343	534	549	
1951 MD	114	25	1,5	60	190	.	3521	292	125	7,5	414	674	716	
1952 MD	146	29	5,3	60	230	667	3943	296	125	8,2	423	710	1543	
1953 MD	182	31	7,1	68	268	755	4398	340	125	10	407	852	2349	
1954 MD	222	42	6,0	78	286	812	4940	352	125	11	399	898	2552	
1955 MD	262	73	17	85	305	880	5899	364	125	22	438	978	2725	
1956 MD	292	105	47	91	286	910	6984	370	126	44	470	1061	2610	
1957 MD	330	118	105	127	265	932	8195	405	133	110	461	1289	1822	
1958 MD	369	116	128	135	236	...	9400	...	169	206	434	1342	...	
1958														
Januar	343	114	98	138	257	957	9000 ¹⁾	430	147	165	429 ¹⁾	1310	2558	
Februar	321	105	92	127	230	862		358	136	158		1311	2265	
März	358	115	132	127	248	954		404	159	183		1130	2704	
April	355	114	140	123	236	927		410	164	180	415 ¹⁾	1396	2551	
Mai	354	118	131	128	240	961		410	171	184		1305	2932	
Juni	371	114	125	125	232	935		405	166	205		1346	3032	
Juli	380	119	132	130	238	968	9800 ¹⁾	417	172	216	438 ¹⁾	1514	3133	
August	384	119	139	138	238	972		427	172	228		1373	3276	
September	376	116	154	138	228	936		...	178	225		1348	3211	
Oktober	389	119	142	148	233	...		470	192	241	455 ¹⁾	1360	3388	
November	380	116	97	144	226	...		406	186	238		1295	3136	
Dezember	401	122	153	154	230	...		514	192	252		1423	3307	
1959														
Januar	396	120	71	153	220	193	...	450 ¹⁾	...	3358	
Februar	365	110	117	134	191	173	3022	
März	419	123	155	153	207	191	3287	
April	416	124	141	145	202	185	
Mai	436	131	209	191	
Juni	425	
noch: Außereuropäische Länder														
Zeit	Iran ⁵⁾	Kanada	Katar ³⁾	Kolum- bien	Kuwait ⁶⁾	Mexiko	Saudisch- Arabien ⁷⁾	Trinidad	Vene- zuela	Ver- einigte Arabische Republik darunter Ägypten	Ver- einigte Staaten			
	Dichte													
	0,84	0,85	0,82	0,87	0,86	0,90	0,84	0,91	0,92	0,91	0,85			
1950 MD	2688	323	.	393	1441	864	2221	251	6663	217	22226			
1951 MD	1404	536	.	443	2352	922	3094	252	7584	216	25313			
1952 MD	113	690	275	446	3136	921	3359	257	8048	219	25787			
1953 MD	124	911	338	454	3607	864	3431	266	7852	224	26545			
1954 MD	292	1082	398	461	3977	997	3871	282	8432	190	26070			
1955 MD	1422	1457	453	458	4563	1066	3920	297	9597	152	27979			
1956 MD	2207	1936	490	509	4582	1081	4017	345	10960	144	29475			
1957 MD	2927	2047	551	528	4774	1052	4030	409	12365	197	29469			
1958 MD	3333	1863	685	540	5851	1129	4123	445	11593	264	27578			
1958														
Januar	3486	2071	636	554	5599	1107	4051	428	11299	268	28759			
Februar	2853	1955	588	497	5155	1012	3975	397	10546	243	25765			
März	3502	1953	742	546	5930	1124	4351	431	11300	225	26281			
April	3378	1627	725	509	5658	1082	3719	426	11004	244	25492			
Mai	3080	1697	696	537	5819	1140	4055	448	11236	251	26111			
Juni	3161	1682	624	515	5797	1121	3811	438	11171	280	25709			
Juli	3283	1983	714	532	5761	1137	4331	455	11703	292	27528			
August	3639	1866	676	554	5868	1167	4102	460	12001	278	29070			
September	3622	1774	674	546	5938	1155	4327	448	11335	282	28781			
Oktober	3358	1818	661	551	6351	1174	4328	464	12196	278	29231			
November	3229	1827	731	564	6207	1139	4144	458	12358	263	28314			
Dezember	3403	2108	755	580	6140	1192	4283	489	12916	261	29894			
1959														
Januar	3432	2285	669	595	5977	1199	4115	479	13598	314	30261			
Februar	3416	2131	638	539	5160	...	4158	446	12679	...	27222			
März	...	2143	712	604	5813	...	4801	...	13419	...	3014			
April	613	4179			
Mai	4355			
Juni			

* Wenn nicht besonders vermerkt, beziehen sich die Zahlen auf die Förderung von Erdöl, ohne Naturbenzin und Schieferöl. In vielen Fällen sind die Original-Angaben von Flüssigkeitsmaßen umgerechnet.

¹⁾ Monatsdurchschnitt. — ²⁾ Produktion der „Bahrain Petroleum Company“. — ³⁾ Quelle: „Iraq Petroleum Company“. — ⁴⁾ Monatszahlen ohne Naft Khaneh (15 000 t im Monatsdurchschnitt). — ⁵⁾ Bis August 1951 Förderung der „Anglo-Iranian Oil Company“. Danach Förderung der „National-Iranian Oil Company“. Quelle: „Oil and Gas Journal“. — ⁶⁾ Quelle: „Petroleum Press Service“. — ⁷⁾ Quelle: „Arabian-American Oil Company“.

Industrie und Energiewirtschaft
Produktion ausgewählter Erzeugnisse

Roh Eisen*

1000 t

Zeit	Europäische Länder										
	Bundesrepublik Deutschland	Saarland	Belgien	Frankreich	Großbritannien und Nordirland	Italien	Jugoslawien	Luxemburg	Niederlande	Norwegen	Österreich
1950 MD	789	140	303	654	818	47,7	18,9	208	37,8	18,9	73,8
1951 MD	891	197	404	729	822	87,5	21,8	263	43,7	20,4	87,7
1952 MD	1073	213	398	814	912 ¹⁾	100,4	24,0	256	44,9	22,8	97,8
1953 MD	971	198	352	722	948	109,2	23,4	227	49,5	23,1	110,3
1954 MD	1043	208	380	736	1008	112,1	30,7	233	50,9	20,5	112,9
1955 MD	1374	240	443	912	1058	144,2	44,2	254	55,9	29,7	125,5
1956 MD	1465	251	472	952	1117	166,1	53,8	273	55,2	37,2	144,7
1957 MD	1530	260	462	993	1210	183,8	61,4	277	58,4	46,4	163,4
1958 MD	1388	257	460	998	1099 ¹⁾	180,5	65,0	273	76,1	42,3	151,5
1958											
Januar	1602	270	483	1070	1377 ²⁾	160,1	67,5	281	56,6	44,4	152,1
Februar	1449	238	435	946	1110	149,1	58,1	255	72,0	39,8	154,3
März	1513	268	478	1079	1089	174,5	67,6	283	78,9	46,0	166,2
April	1378	248	450	1012	1306 ²⁾	173,0	64,8	275	78,7	42,9	156,1
Mai	1351	256	445	1016	1016	198,5	66,1	270	72,4	42,2	157,6
Juni	1325	253	449	1002	988	193,7	62,0	273	59,3	45,4	161,0
Juli	1398	266	436	963	1153 ²⁾	202,2	62,6	273	77,9	35,8	167,3
August	1367	253	457	844	898	214,4	62,6	262	82,6	37,9	167,7
September	1303	260	479	980	939	189,1	64,0	276	81,1	42,5	147,1
Oktober	1371	274	502	1067	1229 ²⁾	178,1	65,3	284	82,3	42,6	128,7
November	1325	246	448	991	951	165,0	68,9	269	84,1	41,2	128,6
Dezember	1276	250	464	1002	1132 ²⁾	167,9	70,6	275	87,2	47,2	131,4
1959											
Januar	1335	265	472	1003	931	170,5	70,3	277	85,9	45,9	140,4
Februar	1231	252	435	935	902	147,2	66,4	252	80,9	45,3	128,6
März	1332	270	488	1049	1123 ²⁾	173,2	73,6	281	90,9	48,0	137,9
April	1433	281	489	1051	939	172,6	63,7	284	88,8	54,4	131,1
Mai	1457	266	473	1032	979	192,2	...	281	85	...	140,7
Juni	1558	275	501	288

Zeit	noch: Europäische Länder						Außereuropäische Länder				
	Polen u. Ostg. d. DR z. Z. u. poln. Verw. ³⁾	Schweden ⁴⁾	Sowjetunion ⁴⁾	Spanien	Tschechoslowakei ⁴⁾	Türkei	Australien ⁵⁾	Indien	Japan	Kanada ⁴⁾	Vereinigte Staaten ³⁾
1950 MD	.	65,4	1598	56,0	.	9,3	93	142	192	189	4947
1951 MD	135	70,9	1826	55,8	171	12,9	111	154	269	212	5385
1952 MD	153	87,5	2089	65,5	192	16,4	121	157	299	220	4699
1953 MD	197	83,4	2285	68,5	232	18,0	143	150	388	239	5733
1954 MD	222	78,2	2498	75,3	232	16,3	155	166	396	176	4437
1955 MD	259	97,9	2776	82,9	249	16,7	158	160	453	256	5882
1956 MD	292	110,7	2980	78,7	274	18,0	162	166	522	288	5871
1957 MD	307	120,6	3086	83,3	297	18,2	178	162	595	281	5998
1958 MD	322	108,2	3300	111,8	315	19,2	190	179	641	231	4368
1958											
Januar	314	152,3 ²⁾	3 200 ⁶⁾	108,0	314	18,9	201	178	612	236	4404
Februar	291	115,3		94,1	293	19,5	176	172	573	211	3687
März	328	113,6		110,8	323	22,2	200	174	635	243	4050
April	320	139,3 ²⁾		107,3	315	20,2	189	179	655	231	3472
Mai	313	114,5		117,5	308	20,7	202	140	683	261	3696
Juni	303	96,9		101,9	314	18,9	182	163	632	263	4012
Juli	302	54,6 ²⁾	3 400 ⁶⁾	114,7	314	20,2	193	186	683	266	3901
August	321	99,6		110,3	300	19,8	198	190	642	182	4354
September	332	97,9		112,2	311	19,2	192	181	622	169	4602
Oktober	326	116,2 ²⁾		113,9	319	18,7	185	187	656	208	5328
November	342	99,9		120,0	329	18,0	192	186	651	230	5394
Dezember	373	98,5		129,7	334	14,5	203	210	687	277	5509
1959											
Januar	375	106,6	...	145,0	350	20,1	202	196	713	272	5679
Februar	...	113,0	324	18,7	183	202	678	256	5618
März	...	137,4 ²⁾	352	20,4	191	272	727	318	6813
April	195	...	773	333	6709
Mai	337	7029
Juni

* Wenn nicht anders vermerkt, beziehen sich die Zahlen auf die Gesamtproduktion von Roh Eisen und Hochofen-Ferrolegerungen.

¹⁾ Das Jahr zu 53 Wochen. — ²⁾ 5 Wochen, übrige Monate 4 Wochen. — ³⁾ Ohne Elektro-Ferrolegerungen. — ⁴⁾ Ohne Ferrolegerungen. —

⁵⁾ Wirtschaftsjahr endet am 31. Mai des angegebenen Jahres. — ⁶⁾ Monatsdurchschnitt.

Industrie und Energiewirtschaft
Produktion ausgewählter Erzeugnisse

Rohstahl*

1000 t

Zeit	Europäische Länder										
	Bundesrepublik Deutschland	Saarland	Belgien	Frankreich	Großbritannien und Nordirland	Italien	Jugoslawien	Luxemburg	Niederlande	Norwegen	Österreich
1950 MD	1010	158	315	721	1380	197	35,7	204	41	6,8	78,9
1951 MD	1125	217	421	820	1324	255	36,2	256	47	7,2	85,6
1952 MD	1317	235	422	906	1390 ¹⁾	295	36,8	250	58	8,2	88,1
1953 MD	1285	224	375	833	1491	292	42,9	221	72	9,2	106,9
1954 MD	1453	234	417	885	1568	351	51,3	236	77	10,1	137,7
1955 MD	1778	264	491	1049	1876	449	67,1	269	82	14,2	151,9
1956 MD	1932	281	531	1117	1749	493	73,9	288	88	24,2	173,1
1957 MD	2042	289	522	1175	1837	566	87,4	291	99	28,8	209,1
1958 MD	1899	291	501	1217	1657 ¹⁾	523	93,3	282	120	30,5	198,7
1958											
Januar	2220	311	561	1314	2068 ²⁾	577	90,5	295	105	30,3	213,9
Februar	1979	272	492	1180	1737	508	89,9	268	110	30,9	196,7
März	2061	313	528	1339	1757	547	103,0	293	133	38,9	205,0
April	1878	278	500	1251	2072 ²⁾	535	103,1	284	116	29,4	198,7
Mai	1875	281	469	1223	1540	538	91,7	277	124	28,9	193,5
Juni	1859	280	483	1231	1518	512	84,4	275	120	35,0	200,7
Juli	1922	310	466	1158	1605 ²⁾	539	75,1	284	108	19,5	199,5
August	1864	287	481	962	1216	401	85,2	263	122	23,1	205,4
September	1783	296	526	1249	1498	535	94,9	280	124	33,0	202,0
Oktober	1887	313	541	1333	1847 ²⁾	559	99,4	297	128	33,3	196,3
November	1780	273	462	1157	1430	508	91,0	275	125	32,7	185,1
Dezember	1676	271	493	1206	1566 ²⁾	506	106,8	288	123	30,8	187,9
1959											
Januar	1847	300	507	1216	1440	510	99,7	294	136	31,9	201,4
Februar	1737	288	465	1142	1412	470	95,0	266	126	34,8	187,6
März	1823	286	504	1283	1844 ²⁾	540	110,9	294	135	31,6	196,2
April	2151	316	536	1309	1573	546	105,0	310	138	37,8	210,7
Mai	2006	283	481	1217	1565	545	...	295	128	...	189,8
Juni	2232	311	563	1320	...	535	...	309	131
Zeit	noch: Europäische Länder						Außereuropäische Länder				
	Polen u. Ostg. d. DR z. Z. u. poln. Verw.	Schweden	Sowjetunion	Spanien ⁴⁾	Tschechoslowakei ⁵⁾	Ungarn	Australien ⁶⁾	Indien	Japan	Kanada	Vereinigte Staaten
1950 MD	.	121	2277	67,9	.	.	103	123	403	256	7321
1951 MD	232	127	2612	68,2	288	108	122	127	542	270	7953
1952 MD	265	141	2874	75,3	313	122	129	134	582	280	7043
1953 MD	300	149	3177	74,7	364	129	152	128	639	311	8438
1954 MD	329	155	3453	91,7	356	124	179	143	646	241	6676
1955 MD	369	179	3773	101,0	373	136	187	144	784	343	8848
1956 MD	418	202	4058	103,6	407	118	196	147	926	401	8710
1957 MD	442	204	4253	112,1	431	115	235	145	1048	381	8521
1958 MD	469	200	4600	130,0	459	136	218	154	1010	328	6437
1958											
Januar	471	229 ²⁾		125,4	450	143	274	167	953	366	6127
Februar	437	205		117,3	428	130	237	149	935	340	5245
März	475	206	4500 ³⁾	124,4	471	141	270	154	984	374	5674
April	454	216 ²⁾		122,3	459	136	258	160	988	343	5019
Mai	472	194		128,6	456	138	282	102	1011	375	5716
Juni	452	178		119,8	454	134	261	137	985	366	6466
Juli	446	96 ²⁾		129,1	444	132	275	160	979	332	5824
August	463	195		113,8	452	127	272	179	1012	245	6790
September	466	209		135,3	472	134	268	151	1051	225	6904
Oktober	495	263 ²⁾	4700 ³⁾	146,8	488	135	269	154	1067	237	7999
November	488	211		142,7	472	140	267	159	1053	352	7756
Dezember	514	192		148,3	464	138	274	167	1097	387	7902
1959											
Januar	502	209	...	156,3	511	140	272	156	1158	418	8452
Februar	398	238	...	152,0	462	132	248	185	1151	396	8712
März	500	279 ²⁾	520	147	279	212	1218	432	10494
April	146	270	...	1225	443	10235
Mai	10324
Juni

* Wenn nicht anders vermerkt, beziehen sich die Zahlen auf die Gesamtproduktion von Rohstahlblöcken und Flüssigstahl für Stahlguß; ohne Schweißstahl.

¹⁾ Jahr zu 53 Wochen. — ²⁾ 5 Wochen, übrige Monate 4 Wochen. — ³⁾ Monatsdurchschnitt. — ⁴⁾ Nur Rohstahlblöcke. — ⁵⁾ Einschl. Puddel-eisen. — ⁶⁾ Ohne Flüssigstahl für Stahlguß. Wirtschaftsjahr endet jeweils am 31. Mai des angegebenen Jahres.

Industrie und Energiewirtschaft
Produktion ausgewählter Erzeugnisse

Blei*

1000 t

Zeit	Europäische Länder								Außereuropäische Länder				
	Bundesrepublik Deutschland ¹⁾	Belgien ²⁾	Frankreich ³⁾	Großbritannien und Nordirland ⁴⁾	Italien	Jugoslawien	Österreich	Spanien	Australien	Kanada	Mexiko ⁵⁾	Tunesien	Ver. einigte Staaten ⁶⁾
1950 MD	11,8	5,2	5,1	6,2	3,1	4,8	0,8	2,9	16,7	12,9	19,8	2,0	43,2
1951 MD	12,5	6,1	4,0	6,2	3,0	5,0	0,8	3,4	16,7	12,3	18,8	1,9	36,8
1952 MD	11,3	6,8	4,3	7,3	2,9	5,6	0,8	3,5	16,4	13,8	20,5	2,1	40,3
1953 MD	12,3	6,4	4,6	6,2	3,2	5,9	0,8	4,1	16,9	12,5	18,5	2,3	40,4
1954 MD	12,3	6,0	5,1	6,4	3,1	5,6	0,7	4,7	20,2	12,6	18,1	2,3	41,7
1955 MD	12,3	7,0	5,5	6,6	3,5	6,3	0,7	5,1	19,0	11,2	17,6	2,2	41,4
1956 MD	13,5	8,4	5,3	8,0	3,3	6,3	0,7	4,9	20,0	11,2	16,6	2,0	46,4
1957 MD	14,8	8,3	6,2	7,3	3,3	6,5	0,7	5,2	20,3	10,8	17,9	2,1	45,7
1958 MD	14,5	8,0	5,9	6,8	4,0	7,0	0,7	5,9	21,2	10,1	16,7	2,1	39,5
1958													
Januar	16,3	7,6	6,0	6,4	3,7	5,5	0,5	4,8	21,4	11,5	19,2	1,6	43,2
Februar	14,5	7,6	5,7	7,2	4,1	6,8	0,4	4,8	19,2	10,4	16,5	2,5	42,8
März	15,0	8,0	5,9	7,6	4,2	7,9	1,0	5,8	23,3	11,7	17,0	1,2	39,4
April	13,7	8,1	6,5	6,4	4,2	6,4	0,8	5,7	23,4	10,7	20,3	2,2	37,2
Mai	14,8	8,2	6,4	7,3	2,2	6,8	0,8	6,3	23,0	11,1	19,4	2,8	43,1
Juni	13,8	7,5	6,0	7,0	3,4	5,9	1,0	6,0	22,4	11,5	16,2	2,8	40,5
Juli	10,2	7,8	6,5	6,5	3,9	6,2	0,4	5,7	19,4	6,5	16,3	0,5	35,2
August	12,5	6,8	0	3,8	4,2	4,9	1,0	6,3	20,1	6,3	17,0	2,5	35,9
September	14,2	7,1	6,1	7,1	4,6	6,3	0,8	5,2	20,3	9,9	15,1	2,1	39,3
Oktober	15,5	7,2	7,1	7,5	4,2	8,4	0,7	6,5	18,6	11,4	10,7	2,2	41,2
November	16,1	8,6	6,9	7,2	4,4	10,1	0,9	6,3	21,5	9,7	15,7	2,3	36,7
Dezember	16,7	9,4	7,5	7,9	4,8	10,2	0,6	7,1	21,4	10,1	17,6	2,5	40,0
1959													
Januar	16,9	9,8	6,1	6,4	4,5	3,7	0,8	5,6	21,6	12,7	18,0	1,0	39,6
Februar	16,2	6,3	5,3	6,2	4,0	7,8	0,8	5,5	20,7	11,6	15,0	1,6	35,8
März	15,7	7,0	6,1	6,7	2,9	7,4	0,6	5,6	19,2	12,4	...	2,2	35,6
April	15,6	7,3	5,0	7,7	4,1	6,2	0,8	36,8
Mai	16,1	8,0	6,7
Juni	16,4

* Wenn nicht anders vermerkt, beziehen sich die Zahlen auf die Hüttengewinnung von primärem Rohblei aus Erzen sowie Konzentraten (einschl. Antimonblei).

¹⁾ Weich-, Fein- und Hartblei aus Hütten und Raffinerien der Akkumulatorenwerke. — ²⁾ Einschl. Sekundärblei. — ³⁾ Einschl. geringer Mengen Sekundärblei. — ⁴⁾ Sekundärblei. Einschl. geringer Mengen Raffinadeblei aus heimischen Erzen. — ⁵⁾ Bleihalt geförderter Erze. — ⁶⁾ Einschl. geringer Mengen Sekundärblei. Quelle: „American Bureau of Metal Statistics“.

Zink*

1000 t

Zeit	Europäische Länder								Außereuropäische Länder				
	Bundesrepublik Deutschland ¹⁾	Belgien ²⁾	Frankreich	Großbritannien und Nordirland	Italien	Jugoslawien ³⁾	Norwegen	Polen u. Ostg. d. DR. z. Z. u. poln. Verw.	Australien ⁴⁾	Japan ⁵⁾	Kanada	Mexiko ⁶⁾	Ver. einigte Staaten
1950 MD	10,2	14,8	6,0	6,0	3,2	1,0	3,6	...	7,1	4,1	15,5	18,6	63,8
1951 MD	11,7	16,7	6,2	5,9	4,0	1,1	3,4	9,8	6,5	4,7	16,7	15,0	66,6
1952 MD	12,3	16,0	6,7	5,8	4,6	1,2	3,3	10,4	7,4	5,8	16,8	18,9	68,4
1953 MD	12,4	16,1	6,7	6,2	5,0	1,2	3,2	11,5	7,6	6,6	19,0	18,8	69,3
1954 MD	14,0	17,8	9,2	6,9	5,6	1,1	3,7	11,8	8,9	8,5	16,2	18,6	60,7
1955 MD	14,9	17,8	9,3	6,9	5,9	1,1	3,8	13,0	8,6	9,4	19,4	22,4	72,8
1956 MD	15,5	19,0	9,4	6,9	6,1	1,7	4,1	12,8	8,9	11,3	19,3	20,7	74,4
1957 MD	15,3	19,6	10,9	6,5	6,1	2,5	4,0	13,2	9,3	11,5	18,7	20,3	74,5
1958 MD	14,7	17,9	12,5	6,3	6,0	2,6	3,8	13,6	9,7	11,7	19,1	18,7	59,1
1958													
Januar	15,6	20,3	11,6	6,6	5,3	2,7	3,8	13,1	9,8	11,9	19,8	24,2	70,9
Februar	14,1	20,0	10,9	6,0	4,8	2,5	3,7	12,5	8,7	10,9	17,9	14,5	59,4
März	15,2	19,5	12,5	6,9	6,0	2,7	3,5	13,2	9,7	12,0	20,2	22,4	62,6
April	14,2	18,9	13,6	7,3	6,3	2,6	3,5	12,6	9,5	8,4	19,1	25,8	60,4
Mai	14,6	19,0	13,9	5,8	6,6	2,6	3,6	13,8	9,9	12,3	19,3	20,0	60,9
Juni	14,2	18,2	12,9	7,1	6,6	2,6	3,0	13,2	10,0	12,7	18,5	16,2	57,7
Juli	14,7	17,7	13,0	5,4	6,3	2,7	3,5	13,7	9,7	14,4	18,9	22,0	55,4
August	14,7	16,6	12,9	5,5	6,2	2,6	3,4	13,5	10,1	11,2	19,2	16,9	53,0
September	14,2	16,3	11,1	7,0	6,2	2,6	4,2	13,6	9,8	10,5	18,6	13,8	53,5
Oktober	14,9	16,2	12,9	5,5	5,9	2,5	4,5	13,8	10,0	13,0	19,2	12,8	55,4
November	14,7	17,0	12,0	5,6	5,3	2,8	4,2	14,5	9,5	12,3	18,4	20,4	55,4
Dezember	15,5	17,6	12,6	6,9	5,8	2,4	4,3	15,1	9,9	11,3	19,7	15,0	64,5
1959													
Januar	15,6	18,6	12,6	5,5	5,1	2,4	4,4	14,3	9,6	10,5	19,5	18,0	64,7
Februar	14,2	18,0	12,2	5,6	5,0	2,3	3,9	...	8,7	12,6	17,9	28,2	59,8
März	15,7	18,3	12,9	7,1	6,2	2,7	4,5	...	9,8	11,6	20,1	...	67,8
April	14,9	18,5	12,8	5,5	6,5	2,3	4,2	14,2	19,5
Mai	15,1	19,2	13,3
Juni	14,7

* Wenn nicht anders vermerkt, beziehen sich die Zahlen auf die Hüttengewinnung von primärem Rohzink aus Erzen und Konzentraten sowie auf Elektrolytzink.

¹⁾ Gesamtterzeugung der Hütten. — ²⁾ Einschl. Zinklegierungen und Sekundärzink. — ³⁾ Ab Mai 1956 einschl. Elektrolyt-Zink. — ⁴⁾ Berichtsjahre, die am 30. Juni des angegebenen Jahres enden. — ⁵⁾ Einschl. Sekundärzink. — ⁶⁾ Zinkinhalt geförderter Erze.

Stromerzeugung*

Mill. kWh

Zeit	Europäische Länder														Polen u. Ostg. d. DR z. Z. u. poln. Verw.
	Bundes- republik Deutsch- land ¹⁾	Bel- gien	Däne- mark	Finn- land	Frank- reich	Groß- britannien und Nordirland	Irland	Ita- lien ²⁾	Jugo- sla- wien	Lu- xem- burg	Nie- der- lande	Nor- we- gen ³⁾	Öster- reich ⁴⁾		
	I + Ø	I + Ø	Ø	I + Ø	I + Ø	Ø	Ø	I + Ø	I + Ø	I + Ø	I + Ø	I + Ø	Ø	I + Ø	
1950 MD	3668	707	151	348	2752	4543	75	2057	201	58,1	618	1444	409	.	
1951 MD	4280	791	178	384	3179	4964	84	2435	212	67,5	659	1443	473	879	
1952 MD	4684	789	194	397	3381	5166	95	2570	225	69,4	717	1534	523	999	
1953 MD	5038	817	196	450	3455	5459	104	2718	248	73,3	800	1595	569	1140	
1954 MD	5661	881	237	475	3797	6075	117	2964	287	82,5	882	1779	643	1289	
1955 MD	6315	933	283	569	4130	6679	128	3177	362	92,4	932	1857	701	1479	
1956 MD	7022	987	303	567	4485	7263	138	3383	421	97,4	1037	1948	775	1625	
1957 MD	7576	1051	279	642	4786	7581	143	3560	521	101,0	1114	2121	832	1763	
1958 MD	7851	1043	294	658	5150	8209	155	3692	613	102	1154	2259	920	1995	
1958															
Januar	8728	1241	387	738	5520	10076	191	3705	629	108,3	1332	2458	812	2067	
Februar	7623	1036	338	638	4930	8726	165	3262	573	97,3	1142	2355	697	1883	
März	8205	1106	361	700	5490	9448	179	3603	654	105,5	1216	2591	829	2028	
April	7551	1021	345	589	5210	7960	151	3452	603	102,3	1099	2131	835	1878	
Mai	7226	957	279	625	5015	7324	135	3749	599	100,4	1036	2080	989	1856	
Juni	6979	949	182	598	5000	6793	121	3765	560	99,1	985	1933	955	1765	
Juli	7367	902	164	621	4940	6593	124	4071	555	102,4	997	1796	1008	1807	
August	7329	948	202	669	4070	6395	118	3623	569	95,4	995	1957	1006	1865	
September	7720	1040	288	653	4890	7250	133	3758	582	97,9	1111	2042	935	1956	
Oktober	8449	1111	364	704	5490	8565	163	3863	658	103,8	1296	2479	1025	2180	
November	8369	1042	291	695	5430	9190	174	3616	675	100,8	1301	2540	966	2282	
Dezember	8656	1164	321	657	5790	10186	203	3836	699	110,1	1342	2723	933	2382	
1959															
Januar	8659	1155	306	688	5800	11079	214	3931	726	107,6	1369	2800	932	2342	
Februar	7921	1022	269	646	5070	9522	179	3555	670	96,7	1252	2481	868	2149	
März	8154	1076	253	648	5345	9124	179	3684	695	103,8	1247	2540	859	...	
April	7964	1077	245	642	5385	8454	161	3785	...	104	1193	2481	988	...	
Mai	7501	...	223	606	...	7670	142	1074	...	
Juni	

Zeit	noch: Europäische Länder							Außereuropäische Länder							
	Portu- gal	Schwe- den	Schweiz ⁵⁾	Sow- jet- union	Span- nen	Tsche- choslo- wa- kei	Tür- kei ⁷⁾	Au- stra- lien ⁸⁾	Indien	Japan	Kana- da ⁹⁾	Mexiko	Südafrika- nische Union ¹⁰⁾	Vereinig- te Staaten	
	I + Ø	I + Ø	I + Ø	I + Ø	I + Ø	I + Ø	I + Ø	I + Ø	Ø	I + Ø	I + Ø	I + Ø	I + Ø	I + Ø	
1950 MD	79	1515	873	7602	576	.	65,8	854	426	3741	4242	369	906	32327	
1951 MD	87	1612	1021	8668	692	858	74,0	905	488	3977	4785	409	972	36027	
1952 MD	112	1712	1074	9926	785	970	85,0	975	516	4304	5159	445	1044	38588	
1953 MD	115	1870	1122	11194	838	1030	100,0	1079	559	4641	5457	478	1112	42847	
1954 MD	138	1996	1098	12558	873	1134	116,9	1206	625	5006	5761	525	1220	45387	
1955 MD	158	2060	1287	14185	994	1251	131,6	1340	716	5433	6358	583	1363	52417	
1956 MD	181	2219	1241	15971	1139	1383	151,6	1470	805	6132	6807	652	1472	57067	
1957 MD	198	2414	1325	17457	1210	1477	171,4	1597	906	6775	7521	704	1579	59696	
1958 MD	221	2535	1406	19400	1292	1635	191,7	1704	1031	6690	8062	756	1671	60334	
1958															
Januar	194	2784	1022	19 000 ⁶⁾	1357	1677	179,8	1518	974	6564	8564	741	1566	62216	
Februar	209	2505	1113		1240	1514	158,1	1468	920	6101	7796	702	1471	56219	
März	232	2657	1317		1326	1651	176,9	1632	969	6899	8487	770	1642	59158	
April	210	2278	1232		1219	1553	164,1	1588	1004	6832	7950	743	1600	55785	
Mai	215	2349	1650		1239	1535	172,8	1766	1046	7195	7968	777	1727	57528	
Juni	216	2394	1729	19 800 ⁶⁾	1189	1514	160,5	1813	1014	6688	7466	750	1745	58196	
Juli	216	2029	1840		1252	1512	171,7	1968	1057	6933	7666	754	1797	61327	
August	211	2495	1811		1205	1529	177,3	1852	1041	6943	7579	778	1784	63280	
September	219	2469	1774		1271	1658	188,2	1775	1054	6919	7617	734	1695	60689	
Oktober	234	2635	1646		1374	1789	206,2	1774	1073	5622	8344	791	1716	62416	
November	243	2834	1386	19 800 ⁶⁾	1357	1844	199,9	1660	1025	5610	8464	746	1668	60875	
Dezember	269	2987	1334		1441	1844	205,2	1638	1123	7562	8842	788	1636	66324	
1959															
Januar	273	3125	1364	...	1464	1875	201,4	1601	1156	7226	8776	819	1602	67227	
Februar	242	2867	1261	...	1405	1732	187,1	1583	1112	6898	8096	766	1541	60968	
März	256	2924	1359	...	1390	1802	...	1684	1171	6757	8813	...	1738	58352	
April	233	2940	1467	...	1363	1731	...	6000	8617	...	1742	63394	
Mai	
Juni	

* I = Erzeugung in industriellen Stromerzeugungsanlagen.

Ø = Erzeugung in Elektrizitätswerken für die öffentliche Versorgung.

¹⁾ Ohne Bundesbahn-Kraftwerke. — ²⁾ 182 Kraftwerke mit ca. 98 vH der Gesamterzeugung. — ³⁾ Kraftwerke mit einer installierten Leistung von 1000 kWh und mehr. — ⁴⁾ Etwa 65 vH der Gesamterzeugung. — ⁵⁾ Berichtsjahre, die am 30. September des angegebenen Jahres enden. — ⁶⁾ Monatsdurchschnitt. — ⁷⁾ Monatszahlen: Etwa 90 vH der Gesamterzeugung erfaßt. — ⁸⁾ Berichtsjahre, die am 30. 6. des angegebenen Jahres enden. — ⁹⁾ Ab Januar 1957 nur Werke mit einer Erzeugung von mehr als 10 Mill. kWh. — ¹⁰⁾ Etwa 95 vH der Gesamterzeugung.

Gaserzeugung

Gewinnung von Erdgas und Gaserzeugung

Mill. cbm

Zeit	Europäische Länder				Außereuropäische Länder						Europäische Länder					
	Frankreich	Italien	Jugoslawien	Österreich ¹⁾	Brunei	Japan	Kanada ²⁾	Mexiko	Venezuela	Vereinigte Staaten ³⁾	Bundesrepublik Deutschland	Saarländ	Belgien ⁵⁾	Dänemark	Finnland	
	Erdgasgewinnung										Gaswerke und Kokereien	Kokereien	Gaswerke und Kokereien	Gaswerke	Gaswerke und Kokereien	
Gaserzeugung																
1950 MD	20,5	43	1,2	39,2	62,8	5,8	160	148	93	8761	1108	110	121	31,4	2,6	
1951 MD	23,5	81	1,1	40,2	86,5	6,9	188	210	120	10329	1340	126	144	32,2	2,8	
1952 MD	22,2	119	1,2	40,7	91,2	7,6	209	225	146	11217	1497	129	148	32,3	3,0	
1953 MD	20,4	190	2,1	46,2	97,8	9,2	238	226	181	12099	1538	121	147	31,7	4,3	
1954 MD	21,6	249	2,3	52,1	91,5	11,8	285	230	204	13201	1503	126	162	32,4	4,3	
1955 MD	22,2	302	2,8	62,4	98,1	13,0	356	290	229	14413	1738	137	173	32,5	3,6	
1956 MD	26,6	372	3,2	62,1	119,0	14,7	399	304	250	15884	1868	147	187	33,4	4,0	
1957 MD	46,8	416	3,5	63,2	133,8	20,3	487	387	302	17070	1929	153	185	31,9	4,8	
1958 MD	87,8	432	3,8	68,4	133,5	30,6	798	500	328	17560	1874	148	188	31,5	5,1	
1958																
Januar	67,2	506	3,9	84,1	137,1 ²⁾	25,1	871	507	332	23165	1989	168	206	35,3	5,2	
Februar	68,7	437	3,8	71,8		25,4	823	446	309	22963	1787	149	178	32,4	4,7	
März	68,8	473	4,3	75,3		26,7	890	526	344	21940	1977	160	199	35,8	5,2	
April	73,1	422	4,2	66,2	127,4 ²⁾	26,5	763	545	322	18777	1837	145	185	31,8	5,0	
Mai	56,1	366	3,8	49,0		28,0	645	492	330	15437	1893	147	184	30,7	4,8	
Juni	66,8	342	3,7	48,2		30,3	560	490	315	13502	1838	144	181	28,0	4,6	
Juli	81,5	374	3,5	49,6	131,4 ²⁾	31,7	574	497	325	12905	1899	146	172	25,5	3,9	
August	92,4	341	3,3	48,9		32,6	616	490	340	13376	1883	142	182	29,8	4,7	
September	104,5	449	3,3	58,7		32,9	705	486	314	13524	1838	141	188	30,2	5,3	
Oktober	110,1	483	3,7	78,4	138,1 ²⁾	35,3	841	508	332	14727	1901	148	194	32,2	5,7	
November	126,8	462	3,8	88,3		35,8	1041	489	335	17117	1816	141	185	31,7	5,7	
Dezember	137,9	527	4,9	101,8		36,8	1243	514	333	23003	1829	144	200	34,4	6,0	
1959																
Januar	144,1	554	4,4	106,8	142,5 ²⁾	40,2	1322	504	333	26374	1840	149	205	34,6	5,6	
Februar	137,7	510	3,5	100,3		37,7	1131	24691	1664	...	187	31,8	4,4
März	163,9	489	3,7	103,1		41,3	23624	1728	...	196	32,4	4,7
April	169,0	449	5,1	91,9	...	38,5	20490	1641	...	193	31,0	5,3	
Mai	198,4	70,3	1701	5,7	
Juni	
Zeit	noch: Europäische Länder										Außereuropäische Länder					
	Frankreich ⁶⁾	Großbritannien ⁷⁾	Irland	Italien	Jugoslawien	Niederlande ⁸⁾	Norwegen	Portugal ¹⁰⁾	Spanien ¹¹⁾	Tschechoslowakei	Argentinien	Australien ¹¹⁾	Japan ¹⁴⁾	Kanada ¹²⁾	Vereinigte Staaten ¹³⁾	
	Gaswerke	Gaswerke	Gaswerke	Gaswerke und Kokereien	Gaswerke	Gaswerke und Kokereien	Gaswerke	Gaswerke	Gaswerke	Gaswerke und Kokereien	Gaswerke	Gaswerke	Gaswerke	Gaswerke		
noch: Gaserzeugung																
1950 MD	202	1280	12,5	132	2,4	133	3,8	3,3	22,3	193	21,3	82,3	89	63,8	1348	
1951 MD	203	1329	13,3	156	2,4	140	3,8	3,7	23,0	198	22,9	89,4	116	66,4	1256	
1952 MD	207	1345	13,6	169	2,0	146	4,3	4,0	25,0	223	24,6	95,3	135	62,1	1153	
1953 MD	207	1332	13,8	166	2,0	146	4,1	4,2	26,5	248	25,9	96,1	159	61,1	1053	
1954 MD	216	1385	14,2	172	2,1	157	4,0	4,7	26,9	268	26,5	99,3	178	62,1	1052	
1955 MD	208	1418	14,2	178	2,2	167	4,1	4,8	26,4	283	28,1	102,6	196	44,7	1086	
1956 MD	217	1427	15,2	188	2,2	178	4,1	5,4	27,9	296	32,0	105,2	232	47,3	935	
1957 MD	235	1383	14,8	197	2,2	181	3,7	5,4	29,2	305	30,8	109,8	259	37,6	708	
1958 MD	239	1399	15,0	176	2,1	192	3,5	5,6	30,2	301	27,2	114,7	272	13,5	732	
1958																
Januar	316	1580	16,6 ²⁾	201	2,2	216	5,1	6,7	35,0	319	21,4	97,0	352	38,6	1148	
Februar	262	1538		178	2,0	200	4,8	6,0	31,9	291	19,4	91,5	326	28,4	1237	
März	298	1982 ⁸⁾		187	2,1	223	5,0	6,6	34,1	324	22,5	103,7	327	36,2	1137	
April	251	1371	14,4 ²⁾	177	2,1	198	3,7	6,1	32,6	301	22,7	104,8	270	15,8	914	
Mai	215	1197		171	2,3	178	3,2	5,7	31,5	296	31,6	119,0	245	12,9	623	
Juni	207	1379 ⁸⁾		168	2,3	162	2,3	5,4	29,3	285	32,9	131,4	221	6,7	484	
Juli	187	1041	13,0 ²⁾	167	2,0	174	1,9	4,9	25,4	288	32,2	145,3	217	7,4	404	
August	147	936		163	1,9	178	2,3	3,9	21,7	286	36,5	135,2	214	2,8	350	
September	191	1352 ⁸⁾		168	2,1	176	2,5	4,0	24,5	290	31,6	125,4	200	3,0	354	
Oktober	237	1213	16,0 ²⁾	176	2,3	191	3,1	5,4	30,8	299	27,9	117,6	249	3,1	472	
November	276	1361		174	2,1	199	3,5	6,1	31,6	307	25,2	103,6	281	2,8	680	
Dezember	300	1832 ⁸⁾		186	2,2	212	4,5	6,8	34,3	325	23,1	101,8	360	4,4	1034	
1959																
Januar	319	1647	16,7 ²⁾	190	2,1	225	5,1	7,0	34,5	329	19,8	91,5	387	5,1	1305	
Februar	275	1570		175	2,1	215	4,2	6,4	31,6	304	16,5	89,5	331	4,7	1207	
März	248	1693 ⁸⁾		180	2,1	213	3,8	6,9	...	327	...	95,8	341	4,0	1109	
April	231	1284	...	172	2,1	188	3,4	6,3	112,5	284	...	856	
Mai	205	1125	
Juni	

¹⁾ Jahreszahlen bis 1955 zum Teil geschätzt. — ²⁾ Monatsdurchschnitt. — ³⁾ Abgabe. — ⁴⁾ Abgabe der öffentlichen Versorgungsbetriebe (52 bis 59 vH der gesamten Erdgasgewinnung). Quelle: „American Gas Association“. — ⁵⁾ Ohne Eigenverbrauch und Verluste. — ⁶⁾ Für die Abgabe verfügbare Menge (1953 ca. 42 vH der Gesamterzeugung in Gaswerken und Kokereien). — ⁷⁾ Ohne Nordirland. Gaserzeugung der Gaswerke und -bezug der Gaswerke aus Kokereien (ca. 75 vH der Gesamterzeugung). — ⁸⁾ Fünf Wochen, übrige Monate 4 Wochen. — ⁹⁾ Abgabe (einschl. eingeführt Gas), aber ohne Abgabe an die Stickstoffwerke. — ¹⁰⁾ Nur Lissabon. — ¹¹⁾ Berichtsjahre, die am 30. 6. des angegebenen Jahres enden. — ¹²⁾ Abgabe 1956 ca. 28 vH der Gesamterzeugung. — ¹³⁾ Abgabe der Gaswerke einschl. Mischgas (1956 ca. 36 vH der Gesamterzeugung in Gaswerken und Kokereien). Quelle: „American Gas Association“. — ¹⁴⁾ Ohne Gas aus Kokereien.

Außenhandel

Ein- und Ausfuhrwerte in Millionen Landeswährung*

Zeit	Europäische Länder									
	Bundesrepublik Deutschland ¹⁾ 2)		Belgien ³⁾		Dänemark ⁴⁾		Finnland ⁵⁾		Frankreich ^{6) 7) 8)}	
	Ein-fuhr (S)	Aus-fuhr (S)	Ein-fuhr (S)	Aus-fuhr (S)	Ein-fuhr (S)	Aus-fuhr (S)	Ein-fuhr (S)	Aus-fuhr (S)	Ein-fuhr (S)	Aus-fuhr (S)
	RM bzw. DM		Belg. Francs		Dän. Kronen		Finnmark		Frantz. Francs	
1950 MD	945	695	8 153	6 902	491	383	7 429	6 790 ⁵⁾	88 366	88 581
1951 MD	1223	1 211	10 626	11 056	580	477	12 955	15 574	130 011	119 123
1952 MD	1336	1 397	10 252	10 213	550	484	15 182	13 069	126 245	111 625
1953 MD	1321	1 532	10 127	9 434	573	508	10 155	10 963	114 969	110 319
1954 MD	1 601	1 832	10 655	9 641	670	546	12 678	13 052	123 108	121 942
1955 MD	2 029	2 142	11 850	11 580	675	600	14 747	15 105	136 738	139 939
1956 MD	2 315	2 571	13 635	13 177	751	630	16 963	14 832	161 212	132 384
1957 MD	2 624	2 996	14 302	13 275	791	678	18 994	17 619	187 160	155 858
1958 MD	2 576	3 081	12 999	12 691	788	729	19 442	20 661	196 153	179 245
1958										
Januar	2 691	2 599	13 318	14 173	894	701	20 506	15 510	216 024	174 479
Februar	2 388	2 954	12 267	12 466	691	649	18 288	14 728	194 048	173 835
März	2 577	3 078	13 723	12 976	697	747	17 967	16 815	223 832	186 479
April	2 398	2 983	13 638	12 941	770	736	18 661	15 050	211 267	171 820
Mai	2 380	3 012	12 388	12 089	680	720	19 544	21 905	218 580	160 080
Juni	2 447	2 949	11 998	11 238	686	685	20 249	21 793	207 770	181 190
Juli	2 664	3 172	12 642	12 662	807	687	16 759	25 301	194 940	180 170
August	2 383	2 937	11 416	10 267	739	650	16 337	22 292	161 873	146 790
September	2 639	3 237	13 246	13 050	877	743	19 500	26 689	171 770	157 010
Oktober	2 715	3 365	14 259	13 755	864	766	21 031	24 933	188 480	202 850
November	2 767	3 232	12 654	12 495	770	843	22 029	21 250	176 361	192 940
Dezember	2 860	3 456	13 681	13 180	920	821	22 430	21 668	189 090	223 310
1959										
Januar	2 517	2 765	13 272	13 232	1 024	845	19 445	16 190	192 799	174 447
Februar	2 426	3 087	12 522	11 246	693	657	19 316	14 985	189 179	196 040
März	2 591	3 044	14 992	12 824	738	710	18 471	16 480	208 570	213 760
April	2 900	3 301	13 779	14 490	977	704	21 783	20 190	227 240	235 550
Mai	2 849	3 384	12 652	12 486	20 755	19 514	196 670	225 720
Juni	13 552
Zeit	noch: Europäische Länder									
	Griechenland ^{1) 8) 10)}		Großbritannien und Nordirland		Irland		Island ¹¹⁾		Italien ¹¹⁾	
	Ein-fuhr (S)	Aus-fuhr (S)	Ein-fuhr (G)	Aus-fuhr (G)	Ein-fuhr (G)	Aus-fuhr (G)	Ein-fuhr (S)	Aus-fuhr (S)	Ein-fuhr (S)	Aus-fuhr (S)
	Drachmen		£		Ir£		Isländ. Kronen		Lire	
1950 MD	178 428	37 633	217,4	188,3	13,3	6,0	45,3	35,2	77 204 ¹²⁾	62 749 ¹²⁾
1951 MD	498	127	325,4	225,8	17,1	8,8	77,0	60,6	112 877	85 793
1952 MD	433	150	288,7	225,4	14,4	8,5	75,8	53,3	121 645	72 211
1953 MD	596	283	277,2	221,5	15,2	9,5	92,6	58,9	126 057	78 482
1954 MD	825	380	279,8	228,7	15,0	9,8	94,2	70,6	127 037	85 326
1955 MD	955	457	321,6	249,0	17,0	9,2	105,4	70,7	141 219	96 693
1956 MD	1 159	475	321,7	273,4	15,1	9,0	122,3	85,9	165 337	111 742
1957 MD	1 312	549	336,8	285,0	15,4	10,9	113,2	82,2	191 334	132 798
1958 MD	1 412	579	312,5	276,0	16,5	10,9	117,2	89,1	165 050	132 096
1958										
Januar	1 374	575	324,4	287,4	14,8	10,0	81,4	51,8	163 237	122 966
Februar	1 183	457	287,1	274,4	15,4	9,7	96,0	58,0	164 639	124 637
März	1 746	556	317,3	290,7	18,5	11,9	128,4	83,5	178 614	133 570
April	1 340	424	307,5	273,3	17,5	10,4	147,6	70,8	160 189	129 916
Mai	1 765	333	305,3	298,3	17,4	11,5	126,7	99,2	167 887	130 375
Juni	1 167	354	294,5	229,3	16,4	11,8	101,8	104,2	171 414	133 189
Juli	1 239	317	334,0	295,0	16,2	12,1	89,0	62,7	165 960	146 966
August	1 403	274	303,0	267,9	12,5	10,3	88,4	98,1	141 288	116 150
September	1 176	508	309,2	247,0	15,1	11,4	118,4	129,9	163 323	133 648
Oktober	1 733	909	325,4	274,8	16,9	10,4	115,9	105,9	166 951	142 999
November	1 349	1 070	312,3	300,4	19,4	10,9	99,8	102,1	160 681	123 749
Dezember	1 470	1 177	352,1	274,9	16,9	9,9	212,6	102,9	176 699	144 841
1959										
Januar	1 264	510	328,6	279,4	18,7	9,2	85,0	63,4	177 275	124 695
Februar	1 152	449	291,8	261,5	17,4	10,4	104,3	110,5	138 706	126 636
März	1 358	358	322,5	283,5	18,4	10,6	96,3	72,9	157 710	138 741
April	345,8	306,9	118,2	80,3
Mai	310,9	309,4
Juni

* Wenn nicht anders vermerkt, Warenhandel einschl. Veredelungsverkehr, jedoch ohne unmittelbare Durchfuhr. Silber in jeder Form ist eingeschlossen; Gold in Barren und Münzen, Banknoten und anderes Papiergeld sind ausgeschlossen. Unter den hier angewandten Begriff „Goldbarren“ fallen sowohl geläutertes Gold, d. h. Gold für den Bedarf der Banken und für Münzzwecke, ungeläutertes Gold, einschl. des gewinnbaren Goldinhaltes (von Erzen, Konzentraten, Staub, Kupfer und mit anderen Metallen gemischten Barren), wie auch Abfall, Juwelierkehrschutt, anderes Gold in rohem Zustand. Goldschmuck, Goldblatt und andere Erzeugnisse fallen unter „Waren“. Die Ein- und Ausfuhr sind grundsätzlich mit den Grenzwerten, d. h. Wert frei Grenze (Einfuhr: cif — cost, insurance, freight — Ausfuhr: fob — free on board —) angegeben. G = Generalhandel: Einfuhr für den inländischen Verbrauch und Einfuhr zur Lagerung; Ausfuhr von inländischen Erzeugnissen einschl. aller Wiederausfuhr. Umladungen unter Zollüberwachung sind ausgeschlossen. S = Spezialhandel: Einfuhr für den inländischen Verbrauch und Einfuhr nach Verzollung aus Lagern; Ausfuhr von inländischen Erzeugnissen einschl. wiederausgeführten Waren, die für den inländischen Verbrauch eingeführt waren. N („national“): Ausfuhr von inländischen Erzeugnissen.

¹⁾ Ohne gewerbliches Gold. — ²⁾ Bundesrepublik einschl. Berlin (West). — ³⁾ Einschl. Luxemburg. — ⁴⁾ Ohne Faröer-Inseln u. Grönland. — ⁵⁾ Ohne „Tillgodohavanden“ (Lieferung an die Sowjetunion „on German Credit Account“). — ⁶⁾ Ohne passiven Veredelungsverkehr. — ⁷⁾ Jahreszahlen einschl. eines geringen Betrages von Silber in Münzen, Jahres- und Monatszahlen ab April 1951 einschl. Silber in jeder Form (ohne Scheidemünzen), jedoch ohne Gold. — ⁸⁾ Einschl. Außenhandel des Saarlandes. — ⁹⁾ Jahreszahlen sowie Monatszahlen ab Oktober 1951 enthalten Subventionen. — ¹⁰⁾ Die Umrechnung ausländischer Währungen in Drachmen wird durch die Bank von Griechenland auf Grund der amtlichen Wechselkurse festgelegt; ab 1. I. 1954 = 30 Drachmen je US-Dollar. Die Monatsdurchschnitte der Jahre 1951 bis 1953 wurden unter Zugrundelegung dieses Kurses umgerechnet. — ¹¹⁾ Ohne Silber in Münzen. — ¹²⁾ Ohne Triest.

Außenhandel
Ein- und Ausfuhrwerte in Millionen Landeswährung*

Zeit	noch: Europäische Länder									
	Jugoslawien ¹⁾		Niederlande ²⁾		Norwegen ³⁾		Österreich ⁴⁾		Portugal ⁵⁾	
	Ein-	Aus-	Ein-	Aus-	Ein-	Aus-	Ein-	Aus-	Ein-	Aus-
	fuhr (S)		fuhr (S)		fuhr (S)		fuhr (S)		fuhr (S)	
	Dinar		Niederländ. Gulden		Norweg. Kronen		Österreich. Schilling		Escudos	
1950 MD	983	661	651	447	404	232	787	543	657	445
1951 MD	9593	4468	808	617	522	369	1169 ⁶⁾	803 ⁵⁾	791	630
1952 MD	9327	6163	704	668	520	337	1163	900	833	570
1953 MD	9883	4650	752	682	543	303	1106	1099	796	524
1954 MD	8485	6009	905	764	606	347	1416	1321	840	608
1955 MD	11024	6415	1016	851	649	377	1922	1514	954	682
1956 MD	11854	8084	1180	906	721	460	2110	1840	1060	718
1957 MD	16533	9878	1300	981	759	489	2445	2120	1202	691
1958 MD	17125	11035	1148	1019	779	443	2326	1989	1149	689
1958										
Januar	15900	8378	1179	998	730	482	2341	1727	748	447
Februar	15530	9564	1090	913	717	411	2151	1875	1029	636
März	17846	10594	1046	1012	806	474	2481	2092	1207	648
April	19252	10233	1144	912	815	412	2308	1999	1173	718
Mai	17862	11324	1152	1015	910	442	2213	1933	1296	711
Juni	19468	11259	1124	975	692	400	2253	1975	1047	656
Juli	19116	10925	1114	968	769	401	2418	2045	1248	680
August	19117	11005	1063	950	660	392	2759	2045	1030	640
September	15076	9574	1168	1152	815	493	2009	1989	1122	714
Oktober	15537	10910	1240	1173	777	511	2281	2211	1186	785
November	14436	12548	1189	1079	842	455	2188	1945	1178	682
Dezember	16364	16105	1271	1078	820	437	2473	2029	1557	956
1959										
Januar	15783	7027	1153	1102	723	427	2155	1665	640	430
Februar	12645	11300	1120	907	774	441	2077	1868	1043	628
März	16628	11591	1163	1073	854	497	2318	2073	1054	726
April	1325	1108	834	531	2527	2048	1304	695
Mai	2154	1996
Juni

Zeit	noch: Europäische Länder								Außereuropäische Länder	
	Schweden ⁷⁾		Schweiz ⁸⁾		Spanien ⁹⁾		Türkei ¹⁰⁾		Vereinigte Arab. Republik darunter Ägypten ¹¹⁾¹²⁾	
	Ein-	Aus-	Ein-	Aus-	Ein-	Aus-	Ein-	Aus-	Ein-	Aus-
	fuhr (S)		fuhr (S)		fuhr (S)		fuhr (S)		fuhr (S)	
	Schwed. Kronen		Schweiz. Franken		Peseten		£tq		ägypt. £	
1950 MD	509	476	378	326	99	99	66,7	61,5	16,7	14,6
1951 MD	765	769	493	391	82	123	93,8	73,3	19,2	16,9
1952 MD	746	678	434	396	120	117	129,7	84,7	18,3	12,1
1953 MD	680	638	423	430	153	124	124,3	92,4	14,8	11,4
1954 MD	766	683	466	439	142	105	111,6	78,2	13,4	11,5
1955 MD	861	744	533	469	160	112	116,1	73,1	15,2	11,5
1956 MD	953	839	633	517	196	112	95,0	71,2	15,5	11,9
1957 MD	1047	922	704	559	220	121	92,7	80,6	15,2	14,3
1958 MD	1017	901	611	554	217	122	73,5	61,6
1958										
Januar	1225	916	615	488	176	118	81,8	103,2	20,2	10,1
Februar	955	748	579	514	193	144	60,0	82,8	16,3	16,8
März	1030	709	641	593	201	140	99,1	69,2	16,2	15,4
April	979	759	631	515	206	136	88,4	68,6	16,7	14,8
Mai	1043	978	612	533	203	142	106,3	63,4	32,9	18,2
Juni	883	990	612	527	209	124	87,7	29,0	15,9	13,9
Juli	852	853	621	578	261	102	81,5	44,7	24,4	12,7
August	888	781	563	491	193	88	41,9	19,5	20,6	11,5
September	988	1005	596	573	257	97	41,5	49,1	17,7	6,6
Oktober	1080	975	632	641	231	107	52,9	51,1	16,2	12,9
November	965	952	597	588	236	130	75,7	63,5
Dezember	1313	1141	638	608	234	136	65,5	95,2
1959										
Januar	922	838	589	488	191	106	90,0	77,5
Februar	911	827	565	552	227	122	79,0	92,0
März	913	825	630	566	105,6	120,0
April	1093	931	697	580	88,5	64,7
Mai	982	1034	657	561
Juni

* Siehe Fußnote Seite 30

¹⁾ Ohne Hilfslieferungen der Vereinigten Staaten, Großbritanniens und Frankreichs. Ab Januar 1952 Änderung des Wechselkurses. Werte in Dinar zum US-Dollarkurs 1:300 (bisher: 1:50). ²⁾ Einschl. Silber in Barren und Münzen. Ohne teilweise verarbeitetes Gold (in Platten; Stangen, Drähten, Röhren in Rohzustand), Goldstaub, -abfall und Juwelierkehricht. — ³⁾ Ohne Silber in Barren und Münzen. — ⁴⁾ 1950 bis November 1956 einschl. ERP-Einführen. — ⁵⁾ Ab 1951 einschl. elektr. Strom. — ⁶⁾ Einschl. Silber in Barren und Münzen für Münzzwecke. — ⁷⁾ Ohne Veredlungsverkehr. — ⁸⁾ Ohne Silber in Münzen. — ⁹⁾ Einschl. Balearen, Kanarische Inseln, Ceuta und Melilla. — ¹⁰⁾ Einschl. Gold und Münzen in Barren für gewerbliche Zwecke. — ¹¹⁾ Bis Januar 1956 ohne Handel mit dem Sudan. Ab Mai 1956 ohne Handel mit Syrien. — ¹²⁾ Mit Syrien in der „Vereinigten Arabischen Republik“ verbunden.

Außenhandel
Ein- und Ausfuhrwerte in Millionen Landeswährung*

Zeit	noch: Außereuropäische Länder									
	Algerien		Argentinien ¹⁾		Australien ²⁾		Brasilien ^{3) 4)}		Chile ⁵⁾	
	Ein-	Aus-	Ein-	Aus-	Ein-	Aus-	Ein-	Aus-	Ein-	Aus-
	fuhr (S)		fuhr (S)		fuhr (G)		(G) fuhr (N)		fuhr (S)	
	Franz. Franc		Argent. Pesos		£A		Cruzeiros		Chil. Pesos	
1950 MD	12666	9716	402	452	44,7	51,1	1693	2076	100	115
1951 MD	16973	11175	874	559	61,8	81,8	3100	2710	133	150
1952 MD	18639	12105	697	366	87,5	55,7	3098	2172	150	184
1953 MD	16887	11568	472	599	42,5	70,9	2096	2671	135	166
1954 MD	18145	11696	593	563	56,6	67,9	4596	3581	139	163
1955 MD	20329	13505	742	608	70,1	63,4	5017	4543	152	192
1956 MD	22724	12510	1521	1507	68,2	64,5	5966	4956	143	220
1957 MD	31887	14311	2575	1815	59,7	81,6	7203	5055	179	185
1958 MD	39900	17098	2914	2384	65,8	65,8	8610	5313
1958										
Januar	37372	19771	2689	1758	77,2	66,8	6324	4166	256	154
Februar	38363	17198	1958	1836	62,5	60,6	4559	4118	168	174
März	39450	22050	2262	2073	59,5	61,4	3842	4103	168	172
April	39602	17267	3006	1932	67,2	53,3	5163	4332		
Mai	31926	18373	2761	2392	66,6	65,2	7480	5186	170 ¹³⁾	107 ¹³⁾
Juni	38302	18692	2287	1965	63,2	55,4	10462	4743		
Juli	40817	14808	2853	1844	63,8	61,3	10523	5419
August	34205	15492	2774	2045	72,9	47,9	11214	6421
September	33282	10944	3143	2364	65,7	55,5	8901	5513
Oktober	45046	16794	3653	3128	67,2	73,4	10037	5998
November	47457	15514	3421	3412	69,9	65,8	10841	6929
Dezember	59794	18445	4166	3859	64,8	74,8	13977	6825
1959										
Januar	38701	16611	1448	2802	76,5	65,5	13295	6798
Februar	45031	14791	2339	5424	58,6	72,5	12121	7872
März	47448	13291	3037	5262	58,9	66,6
April	4258	6592	73,1	71,8
Mai
Juni

Zeit	noch: Außereuropäische Länder									
	Ecuador ⁶⁾		Indien ^{7) 7)}		Indonesien ^{5) 8)}		Israel		Japan	
	Ein-	Aus-	Ein-	Aus-	Ein-	Aus-	Ein-	Aus-	Ein-	Aus-
	fuhr (G)		fuhr (G)		fuhr (S)		fuhr (S) ¹¹⁾		fuhr (G)	
	Sucre		Ind. Rupien		Rupiahs		I £		US-\$	
1950 MD	46,9	73,1	484	506	139	253	8,9	1,1	81	68
1951 MD	65,6	71,0	729	596	277	409	11,3	1,4	170 ¹²⁾	113
1952 MD	73,3	99,2	558	483	901 ⁹⁾	888 ⁹⁾	9,6	1,3	169	106
1953 MD	79,3	93,5	477	442	727	798	8,4	1,8	201	106
1954 MD	126,7	127,3	547	495	598	823	8,6	2,6	200	136
1955 MD	119,9	110,9	590	508	574	885	48,8 ¹⁰⁾	13,5 ¹⁰⁾	206	168
1956 MD	113,4	116,1	685	516	813	838	55,1	16,1	269	208
1957 MD	112,1	123,4	854	536	757	921	65,3	21,2	357	238
1958 MD	110,1	120,2	652	483	488	718	65,0	21,7	253	240
1958										
Januar	118,1	99,6	661	548	533	467	63,5	32,6	270	182
Februar	101,4	91,9	664	419	521	484	57,3	36,2	261	242
März	128,2	104,7	706	467	647	813	78,2	40,6	273	287
April	96,8	97,6	600	417	430	564	66,3		254	221
Mai	98,3	108,9	633	447	462	693	65,1	17,4 ¹³⁾	264	231
Juni	94,3	92,6	640	281	487	646	72,2		256	227
Juli	122,2	127,6	670	543	552	776	65,4		253	231
August	121,6	186,2	559	499	416	783	57,3	13,7 ¹³⁾	245	227
September	116,2	182,8	589	590	400	785	64,1		235	230
Oktober	114,9	137,4	570	561	452	808	66,5	16,4	235	257
November	94,6	119,0	687	496	409	812	62,1	16,4	221	237
Dezember	115,3	93,9	858	524	591	900	58,9	25,9	264	303
1959										
Januar	666	429	309	393	59,1	37,9	240	175
Februar	598	453	323	606	62,4	33,8	254	275
März	656	472	70,3	41,7	296	279
April	804	451	299	261
Mai
Juni

* Siehe Fußnote Seite 30

¹⁾ Ein- und Ausfuhrwerte nach besonderer amtlicher Berechnung. Für Saldierung nicht geeignet. Ohne Silber in Münzen. — ²⁾ Jahreszahlen umfassen 12 Monate, die am 30. Juni des angegebenen Jahres enden. — ³⁾ Ohne Silber in Münzen. — ⁴⁾ Einschl. Goldbarren für gewerbliche Zwecke. — ⁵⁾ Ohne Silber in Barren und Münzen. — ⁶⁾ Ausfuhr einschl. Gold (1950 = 5 vH; 1951 und 1952 weniger als 1 vH). Einfuhr hauptsächlich fob-Werte. — ⁷⁾ Jahreszahlen bis 1955 umfassen 12 Monate, die am 1. April des angegebenen Jahres beginnen. — ⁸⁾ Gebiet der Vereinigten Staaten von Indonesien. — ⁹⁾ Ab Februar 1952 Änderung des Wechselkurses, Wert in Rupias zum US-Dollarkurs 11,40:1. — ¹⁰⁾ Bis 1955 1 £ = 2,80 US\$, danach 0,56 US\$. — ¹¹⁾ Ab 1952 ohne Einfuhr von Rohöl und ohne Ausfuhr von Erdölzerzeugnissen. — ¹²⁾ Ab 1951 Änderung der Tabellarisierung. — ¹³⁾ Monatsdurchschnitt.

Außenhandel
Ein- und Ausfuhrwerte in Millionen Landeswährung*

Zeit	noch: Außereuropäische Länder									
	Kanada ¹⁾ 2)		Kolumbien		Marokko ⁵⁾		Mexiko		Neuseeland ⁹⁾	
	Ein- ³⁾	Aus- ⁴⁾	Ein-	Aus-	Ein-	Aus-	Ein-	Aus-	Ein- ⁸⁾	Aus-
	fuhr (S)		fuhr (S)		fuhr (S)		fuhr (S)		fuhr (S)	
	kan\$		Kol. Pesos		mfr.		Mex. Pesos		£NZ	
1950 MD	265	263	59,3	64,3	9 603	5 534	.	.	13,2	15,2
1951 MD	340	330	82,4	91,1	13 307	7 347	593	454	17,2	20,6
1952 MD	336	363	86,5	98,6	15 045	7 987	582	473	23,0	20,0
1953 MD	365	348	113,9	124,2	14 261	7 859	582	422	16,0	19,6
1954 MD	341	329	140,0	136,9	13 994	8 372	744	612	20,4	20,3
1955 MD	393	363	139,4	121,6	14 490 ⁶⁾	9 556 ⁸⁾	921	838	23,9	21,6
1956 MD	475	405	136,9	112,0	13 395 ⁶⁾	9 921 ⁶⁾	1 116	917	22,4	23,2
1957 MD	469	411	163,3	164,2	12 423	9 829	1 203	757	24,7	23,0
1958 MD	433	411	211,2	232,1	13 751	11 606	1 176	752	23,7	20,8
1958										
Januar	399	390	273,9	180,9	14 109	11 016	1 202 ⁷⁾	756 ⁷⁾	24,0	24,7
Februar	364	326	212,7	237,4	11 546	11 177			23,8	28,4
März	427	376	223,9	217,2	14 679	10 572			24,4	26,6
April	449	377	248,9	197,7	13 743	11 325	1 286	844	24,1	26,9
Mai	485	484	223,2	194,9	12 856	13 904	1 372	666	26,7	21,3
Juni	446	429	190,0	184,6	11 651	10 559	1 292	475	22,8	21,2
Juli	432	422	204,0	250,0	12 751	9 815	1 317	698	20,7	21,1
August	389	416	191,6	237,6	13 230	11 282	1 076	878	24,0	16,9
September	422	398	187,6	343,5	13 991	10 935	1 009	773	22,8	14,0
Oktober	498	455	186,6	262,3	16 989	10 389	1 092	850	21,4	13,5
November	456	409	182,0	266,3	12 500	12 363	951	723	23,1	15,6
Dezember	426	450	200,6	213,3	16 966	15 935	1 107	849	26,7	19,8
1959										
Januar	413	350	213,5	207,8	13 670	12 472	985	982	19,6	21,9
Februar	389	324	164,1	215,6	11 984	8 817	936	909	15,0	24,1
März	441	383	14 218	11 973	928	836	15,5	33,6
April	. . .	405
Mai
Juni

Zeit	noch: Außereuropäische Länder											
	Pakistan ¹⁰⁾		Peru ¹¹⁾		Südafrikanische Union ¹²⁾		Uruguay		Venezuela		Vereinigte Staaten ^{13) 17)}	
	Ein-	Aus-	Ein- ¹⁴⁾	Aus-	Ein- ¹⁵⁾	Aus-	Ein-	Aus-	Ein- ¹⁴⁾	Aus-	Ein- ¹³⁾	Aus- ¹⁸⁾
	fuhr (G)		fuhr (S)		fuhr (G)		fuhr (S)		fuhr (G)		fuhr (G)	
	Pak. Rupien		Soles		SA£		US-\$		Bolivares		US-\$	
1950 MD	111,0	134,8	239	241	25,6	21,0	16,7	21,2	167	324	738	856
1951 MD	151,4	210,5	354	318	39,1	28,8	26,3	19,7	190	378	914	1 253
1952 MD	173,6	146,8	373	307	34,9	28,1	20,6	17,4	211	405	893	1 267
1953 MD	96,5	121,1	412	313	35,5	28,3	16,2	22,5	228	403	906	1 315
1954 MD	92,0	99,0	410	399	36,9	26,5	22,9	20,8	255	472	851	1 259
1955 MD	90,6	125,4	480	429	40,2	30,8	18,8	15,3	247 ¹⁵⁾	523	948	1 286
1956 MD	165,5	135,0	578	493	41,2	34,4	17,2	17,6	287	591	1 051	1 591
1957 MD	174,7	133,6	636	523	45,9	37,7	18,9	10,7	466	661	1 082	1 737
1958 MD	157,3	118,1	651	565	46,3	32,5	11,2	11,6	399	648	1 069	1 488
1958												
Januar	164,4	189,6	641	469	57,5	32,4	11,1	32,8	425 ⁷⁾	634 ⁷⁾	1 095	1 511
Februar	164,7	118,7	593	478	47,4	31,8	5,5	11,8			962	1 345
März	184,1	205,2	737	501	50,8	37,1	6,3	16,5			1 086	1 557
April	178,0	51,0	762	462	49,6	34,0	8,0 ⁷⁾	9,6 ⁷⁾	387 ⁷⁾	626 ⁷⁾	1 037	1 531
Mai	181,1	90,0	556	493	53,3	35,6					1 063	1 638
Juni	158,0	108,6	670	547	45,4	30,8					1 037	1 408
Juli	150,1	54,7	676	582	46,7	31,5	8,6	9,4	368 ⁷⁾	634 ⁷⁾	1 050	1 419
August	146,6	102,2	713	660	44,4	27,5	10,2	7,2			952	1 396
September	132,2	103,5	657	651	38,7	31,8	12,7	10,6			1 074	1 362
Oktober	128,4	138,6	630	634	40,3	33,9	12,4	7,5	414 ⁷⁾	698 ⁷⁾	1 142	1 599
November	154,7	140,9	553	596	41,4	29,0	15,2	14,1			1 089	1 597
Dezember	145,4	113,8	637	706	41,2	34,4	28,8	16,4			1 253	1 514
1959												
Januar	149	133	677	655	43,1	29,9	1 154	1 401
Februar	131	111	589	445	35,5	34,3	1 118	1 280
März	636	462	39,6	33,2	1 301	1 456
April	1 221	1 468
Mai
Juni

* Siehe Fußnote Seite 30

¹⁾ Ohne Silber in Münzen. — ²⁾ Ab April 1949 einschl. Neufundland. — ³⁾ Fob-Werte. — ⁴⁾ Werte ab Versandort. — ⁵⁾ Bis 1959 nur ehem. Franz.-Marokko. — ⁶⁾ Einige Angaben für Januar 1956 sind in der Jahreszahl für 1955 mitenthalten. — ⁷⁾ Monatsdurchschnitt. — ⁸⁾ Bis 1951 laufende Inlandswerte des Ausfuhrlandes plus 10 vH; ab Januar 1952 tatsächlich cif-Werte. — ⁹⁾ Geschätzt auf Grund des Außenhandels der Handelspartner. — ¹⁰⁾ Ohne Einfuhr aus Afghanistan vor März 1951. — ¹¹⁾ Einschl. gewerbliches Gold. — ¹²⁾ Fob-Werte der Konsulatsfaktura plus 20 vH. — ¹³⁾ Einschl. Basutoland, Swasiland und Betschuanaland; ab Januar 1955 einschl. Südwestafrika. — ¹⁴⁾ Fob-Werte der Konsulatsfaktura plus 20 vH. Sie erhöhen sich durch die Fracht nach Vorkriegsschätzungen um 12 vH. — ¹⁵⁾ Ab 1954 ohne Paketpost und Lufthandel (1952: 8 vH). — ¹⁶⁾ Ohne Silber in Barren und Münzen. — ¹⁷⁾ Einschl. Alaska, Hawaii und Puerto Rico. — ¹⁸⁾ Einschl. Ausfuhr von Gütern für den zivilen Verbrauch durch die US-Armee.

Außenhandel
Index des Außenhandelsvolumens*
1950 = 100

Zeit	Europäische Länder																							
	Bundesrepublik Deutschland ¹⁾		Belgien ³⁾		Finnland ⁵⁾		Frankreich ⁶⁾		Griechenland ¹⁾		Großbritannien und Nordirland		Irland		Italien		Niederlande		Norwegen					
	Ein- fuhr (\$)	Aus- fuhr (\$)	Ein- fuhr (\$)	Aus- fuhr (\$)	Ein- fuhr (\$)	Aus- fuhr (\$)	Ein- fuhr (\$)	Aus- fuhr (\$)	Ein- fuhr (\$)	Aus- fuhr (\$)	Ein- fuhr (N)	Aus- fuhr (N)	Ein- fuhr (€)	Aus- fuhr (€)	Ein- fuhr (\$)	Aus- fuhr (\$)	Ein- fuhr (\$)	Aus- fuhr (\$)	Ein- fuhr (\$)	Aus- fuhr (\$)				
Orig.-Basis	1954		1953		1954		1949 1953		1954		1954		1938		1953		1953		1949					
1950	59 ²⁾	47 ²⁾	100	100	100	100	100	100	110	57	100	100	100	100	100	100	100	100	100	100				
1951	61 ²⁾	66 ²⁾	105	117	130	126	113	116	110	99	113	99	105	97	112 ⁸⁾	114 ⁸⁾	97	115	110	111				
1952	73	73	104	110	155	112	111	100	93	71	103	93	88	131	126	102	88	125	106	102				
1953	61	82	109	120	119	125	112	105	85	90	111	95	99	133	137	109	104	139	116	105				
1954	100	100	120	131	156	145	121	122	100	100	112	99	97	137	142	116	130	158	133	120				
1955	124	116	133	153	181	158	137	141	116	110	126	106	107	127	155	135	141	175	139	123				
1956	139	136	148	164	198	155	159	126	134	106	124	112	92	131	174	159	160	181	150	139				
1957	156	154	151	160	192	170	168	139	148	125	129	115	88	156	191	170	165	189	149	139				
1958	167	160	149	164	172	167	167	145	174	135	128	110	99	152	176	178	158	207	156	136				
1958																								
Januar	167	132	143	154	194 ⁴⁾	180 ⁴⁾	179 ⁴⁾	143 ⁴⁾	160	142	127 ⁴⁾	112 ⁴⁾	84	140	164	156	159	206	146	145				
Februar	151	150	127	147					142	107			88	136	170	161	148	189	142	127				
März	162	160	141	152	184 ⁴⁾		162 ⁴⁾	180 ⁴⁾	136 ⁴⁾	211	125	125 ⁴⁾	107 ⁴⁾	108	168	189	177	145	207	157				
April	153	153	142	153						169	102			103	145	170	160	161	183	167				
Mai	153	157	129	148	153 ⁴⁾		168 ⁴⁾	149 ⁴⁾	131 ⁴⁾	214	77	127 ⁴⁾	108 ⁴⁾	103	161	172	172	159	203	173				
Juni	158	154	130	135						139	82			98	164	190	176	155	194	143				
Juli	174	165	133	147	153 ⁴⁾		168 ⁴⁾	149 ⁴⁾	131 ⁴⁾	156	81	127 ⁴⁾	108 ⁴⁾	96	168	174	190	156	207	151				
August	156	151	125	128						172	65			73	139	156	160	151	197	134				
September	176	170	141	159	161 ⁴⁾		161 ⁴⁾	155	158	147	111	135 ⁴⁾	114 ⁴⁾	90	155	180	184	166	221	167				
Oktober	180	177	152	166						163	167			98	141	183	189	176	235	161				
November	185	170	137	157	161 ⁴⁾		161 ⁴⁾	155	158	221	197	135 ⁴⁾	114 ⁴⁾	116	145	175	170	169	219	171				
Dezember	189	181	147	153						164	185			190	292	100	133	188	211	180	218	163	145	
1959																								
Januar	166	145	143	163	211	193	153	134	159	137	131 ⁴⁾	109 ⁴⁾	112	123	191	180	165	229				
Februar	161	163	134	137	146	154	138	113			102	137	154	168	157	192				
März	176	162	163	163	167	164	168	96	130		124		184	198	167	219				
April	197	175	179	178					145	123	190	238		
Mai	194	179	156	172	130		124		159	224				
Juni		

Zeit	noch: Europäische Länder								Außereuropäische Länder												
	Österreich		Schweden		Schweiz		Spanien ¹¹⁾		Australien ¹²⁾		Brasilien		Japan		Kanada		Kolumbien		Vereinigte Staaten		
	Ein- fuhr (\$)	Aus- fuhr (\$)	Ein- fuhr (\$)	Aus- fuhr (\$)	Ein- fuhr (\$)	Aus- fuhr (\$)	Ein- fuhr (\$)	Aus- fuhr (\$)	Ein- fuhr (€)	Aus- fuhr (€)	Ein- fuhr (N)	Aus- fuhr (N)	Ein- fuhr (€)	Aus- fuhr (€)	Ein- fuhr (\$)	Aus- fuhr (\$)	Ein- fuhr (\$)	Aus- fuhr (\$)	Ein- fuhr (\$)	Aus- fuhr (\$)	
Orig.-Basis	1937		1949		1949		1948		VII 1936 - VI 1939		1948		1953		1948		1937		1936 - 38		
1950	100	100	100	100	100	100	100	100	100	100	100	100	100	100	100	100	100	100	100	100	
1951	104	109	118	104	110	120	94	113	114	92	124	105	149	112	112	111	109	111	98	128	
1952	99	108	110	93	96	119	108	100	144	88	112	85	164	118	126	123	110	111	103	130	
1953	90	145	110	101	99	134	130	113	74	110	117	95	222	128	138	121	147	135	108	137	
1954	119	176	126	110	115	136	151	111	101	108	148	108	231	171	129	117	176	124	101	133	
1955	165	197	139	117	130	150	134	114	123	111	105	105	242	223	147	127	171	124	112	136	
1956	175	232	148	129	150	165	156	107	116	122	106	109	307	267	174	137	171	112	121	159	
1957	201	267	158	141	160	177	176	108	100	137	112	101	378	297	167	138	119	107	124	168	
1958	205	255	161	139	146	174	188	132	107	133	102	99	316	308	154	138	99	112	129	145	
1958																					
Januar	197	230	166 ⁴⁾	122 ⁴⁾	143	158	116	117	108 ⁴⁾	134	62	90	314	239	138	132	121 ⁴⁾	108 ⁴⁾	130	147	
Februar	183	238			134	158	155	189		120	61	88	298	316	127	110			113	130	
März	216	271	149		186	160	177	129	98	82	316	365	149	126	128	151					
April	202	256	154 ⁴⁾		141 ⁴⁾	148	159	188	137	107 ⁴⁾	116	96	81	301	287	158	127	99 ⁴⁾	88 ⁴⁾	125	151
Mai	197	244				147	171	167	132		144	88	101	318	294	173	165			127	162
Juni	204	252	146		164	198	122	121	100	106	317	294	161	146	124	140					
Juli	212	258	146 ⁴⁾		137 ⁴⁾	147	181	217	98	110 ⁴⁾	135	130	97	329	288	156	144	87 ⁴⁾	138 ⁴⁾	127	140
August	245	272				139	153	175	96		111	186	106	324	291	140	142			117	137
September	184	258	147		182	233	103	127	116	100	311	295	151	134	131	134					
Oktober	203	283	152		204	229	107	...	170	172	113	316	329	176	154	82	130	142	156		
November	192	243	182 ⁴⁾		158 ⁴⁾	143	187	197	126	...	153	144	136	293	305	163	137	90	141	133	
Dezember	239	253				153	189	225	163	...	175	168	127	353	399	154	151	96	112	151	147
1959																					
Januar	189	214	150 ⁴⁾	131 ⁴⁾	141	155	165	131	...	155	...	112	316	236	148	118	99	114	139	136	
Februar	186	242			134	177	221	137	...	169	336	367	138	109	76	123	138	125	
März	220	272	153		180	154	382	359	...	127	159	141		
April	235	262	168	184	396	326	...	134		
Mai	199	261	159	182		
Juni		

* Die Indexziffer des Außenhandelsvolumens zeigt die Veränderung des Außenhandels nach Ausschaltung der Preisbewegungen. G = Generalhandel, S = Spezialhandel, N = Ausfuhr von inländischen Erzeugnissen. Nähere Begriffsbestimmungen sowie tatsächliche Werte des Außenhandels siehe Tabelle „Außenhandel, Ein- und Ausfuhrwerte in Mill. Landeswährung“.

¹⁾ Einschl. Berlin (West); die Reihe wird auf Originalbasis veröffentlicht. — ²⁾ Umgerechnet auf Grund der Angaben auf Originalbasis 1950. — ³⁾ Einschl. Luxemburg. Bis 1952 umbasiert von Originalbasis 1948 = 100. Ab 1954 mit den Angaben für frühere Zeiträume nicht voll vergleichbar. — ⁴⁾ Monatsdurchschnitt. — ⁵⁾ Ohne Reparations- und Wiedergutmachungsleistungen. — ⁶⁾ Einschl. Saarland. — ⁷⁾ Gesamteinfuhr. — ⁸⁾ Von Saisonschwankungen bereinigt. — ⁹⁾ Einschl. ehemalige anglo-amerikanische Zone von Triest. Jahreszahlen ab 1951 und Monatszahlen ab Januar 1954 umbasiert von einem neu berechneten Index (Originalbasis 1953 = 100). — ¹⁰⁾ 1950 bis 1955 einschl. ERP. — ¹¹⁾ Einschl. Balearen, Kanarische Inseln, Ceuta und Melilla. — ¹²⁾ Jahreszahlen umfassen 12 Monate, die am 30. Juni des angegebenen Jahres enden. — ¹³⁾ Einschl. Ausfuhr von Gütern für den zivilen Verbrauch durch die US-Armee.

Verkehr
Eisenbahngüterverkehr*
Mill. Tonnenkilometer**

Zeit	Europäische Länder												
	Bundes- republik Deutsch- land ¹⁾	Belgien ^{2) 3)}	Däne- mark ^{4) 5)}	Finn- land ⁴⁾	Frank- reich ^{6) 7)}	Groß- britan- nien ⁸⁾	Irland ⁹⁾	Italien ^{4) 7)}	Jugo- slawien ¹¹⁾	Luxem- burg	Nieder- lande ^{3) 7)}	Nor- wegen ^{4) 7) 12)}	Öster- reich ¹³⁾
1950 MD	3588	456	101	288	3244	3016	42,7	858	829	36,0	251	113	524
1951 MD	4157	552	112	369	3783	3121	41,4	966	725	48,9	271	115	548
1952 MD	4158	505	99	329	3675	3051	39,0	1023	699	51,2	256	126	525
1953 MD	3827	477	96	306	3376	3102	40,2	1041	735	46,2	271	113	493
1954 MD	3915	470	99	321	3462	3010	38,0	1072	798	42,1	281	112	555
1955 MD	4349	547	99	350	3903	2910	41,2	1214	965	51,0	287	119	645
1956 MD	4642	573	109	368	4185	2926	35,3	1174	989	54,1	297	126	668
1957 MD	4663	543	103	365	4476	2845	33,6	1191	1082	53,0	283	127	690
1958 MD	4185	481	. . .	339	4406	2508	28,3	1089	1084	48,6	260	118	619
1958													
Januar	4499	518	104	329	4640	2772	25,3 ¹⁰⁾	1013	891	55,6	273	110 ¹⁰⁾	585
Februar	3651	458	95	357	4330	2640		1131	906	48,7	243		555
März	4075	493	97	398	4670	2818		1201	1063	53,9	266		660
April	3986	484	107	330	4470	2641	28,1 ¹⁰⁾	1062	1121	50,8	248	116 ¹⁰⁾	619
Mai	4084	465	93	325	4440	2654		1123	1045	47,2	253		625
Juni	3950	465	104	290	4570	2411		1111	1125	44,6	242		605
Juli	4351	451	92	304	4390	2170	24,9 ¹⁰⁾	1071	1131	46,3	249	110 ¹⁰⁾	651
August	4177	437	101	324	4390	2152		924	1149	43,8	247		651
September	4296	482	110	357	4330	2334		1095	1133	46,2	255		639
Oktober	5681	522	161	374	4740	2553	35,0 ¹⁰⁾	1156	1223	49,8	292	129 ¹⁰⁾	642
November	4357	477	138	357	4330	2527		990	1102	46,4	281		606
Dezember	4112	524	127	313	4480	2427		1196	1121	49,6	277		587
1959													
Januar	3905	468	109	310	4410	2574	22,7 ¹⁰⁾	1141	937	48	272	111 ¹⁰⁾	491
Februar	3609	446	104	. . .	4140	2452		1144	938	43	250		492
März	3974	474	4320	2614		1284	1220	49	263		617
April	4071	494	4470	1191	566
Mai	548
Juni

Zeit	noch: Europäische Länder						Außereuropäische Länder						
	Polen u. Ostg. d. DR i. Z. u. poln. Verw. ¹⁴⁾	Portu- gal	Schwe- den ⁴⁾	Schweiz ¹⁵⁾	Spanien ¹⁶⁾	Türkei ^{4) 7)}	Argen- tinien	Austra- lien ^{13) 17)}	Indien ^{5) 18) 19)}	Japan ^{4) 5)}	Kanada ²⁰⁾	Süd- afrika- nische Staaten ^{7) 21) 22)}	Ver- einigte Staaten ²³⁾
1950 MD	2913	43,4	671	172	537	207	.	845	3638	2560	6757	1631	71609
1951 MD	3188	48,7	779	207	584	227	1369	855	3929	3073	7823	1729	78671
1952 MD	3342	56,5	747	190	635	278	1271	920	3923	3227	8326	1798	74794
1953 MD	3698	53,5	699	203	631	297	1251	896	4001	3377	7941	1854	73706
1954 MD	3969	57,1	718	221	641	316	1266	947	4351	3277	7001	1940	66825
1955 MD	4331	60,3	800	253	636	331	1283	994	4613	3500	8051	2084	75872
1956 MD	4342	63,4	858	272	684	370	1239	991	5203	3859	9590	2123	78726
1957 MD	4605	64,4	816	288	706	409	1193	1004	5882	3971	8644	2213	75249
1958 MD	4766	61,5	744	258	718	422	. . .	925	. . .	3727	67103
1958													
Januar	4361	61,9	780	227	717	456	1060	808	6099	3480	7347	2193	65649
Februar	4153	62,5	730	213	687	454	996	860	5636	3509	7006	2136	58497
März	4543	69,3	786	246	757	397	1062	967	7800	3833	7538	2746	65785
April	4294	61,1	798	232	695	338	1145	888	5239	3680	6894	2312	61263
Mai	4814	54,6	741	245	745	397	1217	971	5816	3687	8782	2303	65115
Juni	4631	44,4	713	268	692	376	1160	881	6232	3505	9412	2276	66667
Juli	4970	54,4	590	281	717	444	1305	986	6091	3426	8900	2410	62468
August	4893	59,5	758	262	696	441	1226	947	6294	3481	8477	2400	72103
September	5119	70,8	801	292	698	441	. . .	970	5751	3534	7876	2415	71709
Oktober	5251	65,1	797	300	747	448	. . .	1014	5767	4015	8845	2438	77740
November	5198	77,3	718	259	733	430	. . .	960	5792	4037	8300	2178	70989
Dezember	4965	56,8	675	270	730	444	. . .	925	. . .	4246	7424	2183	67188
1959													
Januar	4726	63,2	676	236	728	920	. . .	3425	7560	2233	67254
Februar	4500	71,1	747	232	673	1001	. . .	3640	6843	. . .	64602
März	. . .	61,7	721	253	4049	73385
April	. . .	64,0	. . .	266	3882
Mai
Juni

* Wenn nicht anders vermerkt, beziehen sich die Zahlen auf alle Güter (im Eil- oder Normalverkehr als vollständige Wagenladungen oder als Stückgut) ohne Briefpost, Gold, Silber und Hartgeld, Gepäckversand, Dienstgutverkehr, Brennstoffbedarf der Züge, Eisenbahnfahrzeuge als Frachtgut, wenn nicht als Güter verladen, sowie nicht frachtpflichtige Transporte für staatliche oder militärische Zwecke. Die Zahlen schließen jeweils eine geschätzte Gewichtsmenge für Viehtransporte ein.

** Tarif-Tonnenkilometer (tarifpflichtiges Gewicht mal Tarifenfernung).

¹⁾ Tarif-Tonnenkilometer für Transporte im öffentlichen Verkehr sowie im Militär- und Dienstgutverkehr. — ²⁾ Nur Société Nationale des Chemins de Fer Belges (S. N. C. B.). — ³⁾ Nur vollständige Wagenladungen. — ⁴⁾ Nur Staatsbahnen. — ⁵⁾ Jahreszahlen umfassen 12 Monate, die am 1. April des angegebenen Jahres beginnen. — ⁶⁾ Nur Société Nationale des Chemins de Fer. — ⁷⁾ Ohne Viehtransporte. — ⁸⁾ Ohne Nordirland. Einschl. Dienstgutverkehr in Zügen des öffentlichen Verkehrs. Monatszahlen sind Schätzungen auf Grund der Wochendurchschnitte vierwöchiger Perioden. — ⁹⁾ Zwei Hauptbahnen einschl. ihrer Linien in Nordirland. Teilweise einschl. Dienstgutverkehr. — ¹⁰⁾ Monatsdurchschnitt. — ¹¹⁾ Einschließlich Dienstgutverkehr. — ¹²⁾ Jahreszahlen umfassen 12 Monate, die am 30. Juni des angegebenen Jahres enden. — ¹³⁾ Einschl. Militärverkehr. — ¹⁴⁾ Bis 1954 nur Normalspur. — ¹⁵⁾ Schweizer Bundesbahn. — ¹⁶⁾ Nur Staatsbahnen mit Breitspur. Ohne Vorortverkehr. — ¹⁷⁾ Monatszahlen ohne Tasmanien. — ¹⁸⁾ Eisenbahnnetz Klasse 1 mit Breit- und Meterspur. Teilweise einschl. Dienstgutverkehr. — ¹⁹⁾ Jetziger Gebietsstand. — ²⁰⁾ Monatszahlen: ohne Kleinbahnen; einschl. Doppelzählung. — ²¹⁾ Einschl. Südwestafrika und Vryburg-Bulawayo Bahnhöfen. — ²²⁾ Berichtsjahr endet am 31. März des folgenden Jahres. — ²³⁾ Eisenbahnnetz Klasse 1.

Geld und Kredit
Geldvolumen
Stückgeldumlauf* und Bankeinlagen**
(Stand am Ende des angegebenen Berichtszeitraumes)

Zeit	Europäische Länder													
	Bundesrepublik Deutschland ¹⁾		Belgien		Dänemark		Finnland		Frankreich		Griechenland ⁵⁾		Großbritannien und Nordirland ⁶⁾	
	StU ²⁾	BE ³⁾	StU	BE ⁴⁾	StU	Be	StU	BE	StU ⁵⁾	BE	StU ⁵⁾	BE	StU	BE ⁴⁾
	Mill. DM		Mrd. Francs		Mill. Kronen		Mrd. Finmark		Mrd. Francs		Mrd. Drachmen		Mrd. £	
1950	.	.	92,3	63,8	1732	4866	29,0	38,6	1599	1530 ⁷⁾	.	.	1,28	3,99
1952	10 804	10 512	102,0	72,5	2067	5142	40,3	43,8	2153	2035	2,36	1,39	1,44	3,93
1953	11 955	11 443	105,9	74,4	2097	5445	38,5	48,8	2338	2320	3,39	2,10	1,52	4,00
1954	12 751	13 719	106,7	76,9	2060	5268	42,1	53,8	2583	2715	3,86	2,62	1,62	4,10
1955	14 041	15 109	110,8	82,0	2054	5414	49,1	52,9	2910	3059	4,91	3,25	1,73	3,97
1956	14 875	16 404	114,4	84,5	1980	5653	51,0	58,5	3181	3404	6,07	3,10	1,84	3,92
1957	16 461	18 656	115,5	82,9	1926	5992	53,5	59,3	3343	3809	7,12	3,86	1,93	3,78
1958	17 940	21 738	120,3	89,2	2081	6974	57,4	65,6	3547	4064	.	.	1,97	3,88
1958														
Januar	16 467	17 257	113,1	79,1	2007	5901	47,4	56,8	3292	3720	6,67	3,78	1,85	3,66
Februar	16 960	17 173	113,9	79,2	2100	6010	50,9	53,3	3310	3656	6,58	3,78	1,85	3,41
März	16 950	17 561	114,5	82,5	2072	5980	49,7	62,1	3376	3652	.	.	1,87	3,38
April	17 066	18 116	115,9	85,0	2204	6255	51,1	55,6	3369	3659	.	.	1,91	3,40
Mai	17 093	18 426	116,9	86,5	2270	6320	53,9	55,9	3408	3673	.	.	1,90	3,37
Juni	17 239	18 704	118,2	88,0	2117	6263	53,4	63,3	3445	3734	.	.	1,91	3,51
Juli	17 309	18 768	120,2	86,6	2013	6418	49,2	59,3	3513	3717	.	.	1,94	3,53
August	17 565	19 150	119,3	86,2	1979	6515	54,5	58,8	3484	3702	.	.	1,93	3,52
September	17 584	19 518	118,0	84,0	1994	6384	52,1	62,8	3507	3668	.	.	1,91	3,56
Oktober	17 824	19 755	118,8	84,0	2082	6696	53,4	58,8	3489	3735	.	.	1,90	3,58
November	18 320	20 335	118,1	86,7	2124	6875	56,1	56,6	3499	3778	.	.	1,90	3,61
Dezember	17 940	21 738	120,3	89,2	2081	6974	57,4	65,6	3547	4064	.	.	1,97	3,88
1959														
Januar	17 564	20 138	118,2	86,3	2069	6975	52,1	60,2	3439	4054	.	.	1,88	3,72
Februar	17 983	20 295	118,9	86,1	2092	6983	55,4	60,3	3419	4072	.	.	1,80	3,54
März	18 027	21 110	119,0	90,7	1965	7158	53,9	73,8	3460	4201	.	.	1,93	3,55
April	18 515	21 654	.	.	2098	7410	55,1	65,3	.	4186	.	.	1,94	3,58
Mai	18 447	22 130	1,95	3,56
Juni
Zeit	noch: Europäische Länder													
	Irland		Island		Italien		Niederlande		Norwegen		Österreich		Portugal	
	StU ⁵⁾	BE ¹¹⁾	StU ⁵⁾	BE ¹²⁾	StU	BE	StU	BE	StU	BE	StU ¹³⁾	BE	StU	BE ¹⁴⁾
	Mill. £		Mill. Kronen		Mrd. Lire		Mill. Gulden		Mill. Kronen		Mrd. Schilling		Mrd. Escudos	
1950	42,8	79,8	.	.	1158	1372	3008	3842	2311	2520	.	.	8,13	8,16
1952	49,1	88,3	216	208	1381	2019	3219	4526	2788	3203	.	.	9,03	9,08
1953	54,6	90,6	280	243	1456	2302	3440	4830	3002	3231	10,25	12,09	9,27	9,57
1954	46,8	105,4	272	279	1548	2529	3729	5100	3192	3283	12,39	15,87	9,78	11,30
1955	55,9	98,8	308	374	1693	2848	4102	5482	3183	3473	13,33	15,28	10,33	11,78
1956	53,6	101,1	346	391	1838	3089	4213	5014	3366	3505	14,34	15,37	10,61	13,01
1957	58,7	106,8	360	530	1950	3285	4349	4677	3311	3568	15,53	16,57	11,30	13,76
1958	51,8	112,9	401	672	1908	3666	4581	5522	3359	3616	16,83	18,73	.	14,97
1958														
Januar	59,7	101,6	338	528	.	3199	4225	4695	3137	3616	15,15	16,32	11,37	13,10
Februar	56,7	100,6	330	520	.	3189	4314	4716	3126	3586	15,23	16,47	11,21	12,99
März	58,5	100,4	334	490	1813	3221	4307	4738	3122	3279	15,27	16,79	11,21	13,30
April	59,6	100,7	346	519	.	3220	4327	4830	3126	3490	15,40	17,15	11,25	13,19
Mai	58,2	99,7	363	544	.	3257	4381	5093	3073	3586	15,59	17,20	11,25	12,93
Juni	55,0	103,5	367	579	1833	3309	4371	5164	3159	3694	15,91	17,48	11,16	13,16
Juli	57,7	103,0	384	624	.	3360	4466	5281	3184	3542	16,17	17,35	11,56	13,20
August	58,7	101,9	384	665	.	3350	4421	5335	3193	3611	16,11	18,04	11,56	13,44
September	55,9	108,9	400	718	1886	3451	4366	5252	3151	3849	15,98	18,49	11,60	13,49
Oktober	58,6	109,1	404	706	.	3466	4418	5166	3212	3649	16,57	18,36	11,75	12,68
November	56,6	106,4	386	657	.	3520	4458	5470	3217	3520	16,28	18,33	11,64	13,80
Dezember	51,8	112,9	401	672	1908	3666	4581	5522	3359	3616	16,83	18,73	11,87	14,97
1959														
Januar	53,4	107,4	375	659	.	3640	4411	5692	3180	3443	16,11	19,26	11,69	14,11
Februar	51,5	106,9	365	625	.	3632	4465	5613	3195	3490	16,16	19,46	11,64	14,25
März	55,6	105,4	361	617	1975	3701	4467	5740	3225	3462	16,05	19,78	.	.
April	.	107,6	380	648	.	.	4519	5768	3280	3617	16,41	20,22	.	.
Mai	51,6	107,2	403	713
Juni

* Die Angaben über den Stückgeldumlauf (StU) beziehen sich, wenn nicht anders vermerkt, auf die im Umlauf befindlichen Noten und Münzen ohne die Bestände der Emissions-Institute und der Geschäftsbanken. In den meisten Fällen war es nicht möglich, die verhältnismäßig kleinen Bestände bei öffentlichen Stellen auszuschließen.

** Die Angaben über die Bankeinlagen (BE) beziehen sich, wenn nicht anders vermerkt, auf die nicht gesperrten Einlagen (Scheck-Depositen bzw. Sichteinlagen) bei den Zentralbanken und den Geschäftsbanken. Eingeschlossen sind Einlagen bei Anstalten der Post, wenn über die Einlagen durch Scheck verfügt werden kann, sowie Einlagen des Auslandes. Ausgeschlossen sind Einlagen anderer Banken, Einlagen der öffentlichen Hand und Termineinlagen.

¹⁾ Einschl. Berlin (West). — ²⁾ Einschl. der im Ausland befindlichen DM-Noten und -Münzen. — ³⁾ Einlagen inländischer Nichtbanken. — ⁴⁾ Ab 1950 einschl. Einlagen der öffentlichen Hand. —

Weitere Anmerkungen siehe nächste Seite.

Geld und Kredit
Geldvolumen
Stückgeldumlauf* und Bankeinlagen**

Zeit	noch: Europäische Länder						Außereuropäische Länder							
	Schweden		Schweiz		Spanien		Argentinien		Australien		Brasilien		Indien	
	StU	BE	StU ⁵⁾	BE ¹⁵⁾	StU ¹⁶⁾	BE	StU	BE	StU ¹⁷⁾	BE ¹⁸⁾	StU ¹⁹⁾	BE	StU	BE
	Mrd. Kronen		Mrd. Franken		Mrd. Peseten		Mrd. Pesos		Mill. £ (A)		Mrd. Cruzeiros		Mrd. Rupien	
1950	3,58	3,30	5,00	6,42	30,6	34,2	11,9	10,1	248	1006	25,1	53,2	12,4	6,2
1952	4,62	4,00	5,48	6,82	39,0	47,7	18,2	12,2	316	1058	31,5	72,6	11,6	5,6
1953	4,89	4,13	5,61	7,23	38,6	53,8	22,0	15,7	334	1204	37,9	86,2	11,7	5,4
1954	5,15	4,05	5,83	7,37	42,1	60,9	26,8	17,1	353	1229	49,0	102,5	12,2	6,1
1955	5,35	3,95	5,94	7,69	46,9	71,3	31,8	19,8	374	1246	57,1	120,8	13,7	6,6
1956	5,64	4,26	6,25	8,36	54,6	87,1	36,1	24,1	380	1223	67,5	149,8	14,7	6,9
1957	5,86	4,27	6,38	8,61	65,3	100,0	41,8	25,8	384	1293	81,3	209,6	15,3	7,5
1958	6,08	4,20	6,57	10,09	71,5	118,0	60,3	38,5	393	1240	99,7	253,4	16,1	7,4
1958														
Januar	5,62	3,66	5,94	8,75	64,4	96,9	39,1	29,0	378	1293	79,6	211,8	15,5	7,6
Februar	5,59	3,55	5,94	8,70	65,4	98,3	372	1291	80,1	217,6	15,7	7,6
März	5,48	3,62	6,01	8,79	66,8	99,4	40,7	31,2	374	1298	81,8	222,9	16,1	7,8
April	5,59	3,84	5,96	8,91	65,7	100,4	41,0	30,2	379	1261	83,9	229,1	16,4	8,1
Mai	5,42	3,70	5,94	9,02	65,0	102,7	41,7	30,0	374	1200	86,0	230,3	16,1	7,8
Juni	5,53	3,90	6,02	9,22	65,0	104,3	42,3	30,2	374	1186	86,2	236,4	16,0	7,8
Juli	5,40	3,49	5,99	9,39	67,4	104,6	43,6	30,4	374	1164	86,9	238,7	15,6	7,9
August	5,48	3,56	6,04	9,37	68,3	106,2	44,9	31,4	378	1157	91,6	241,0	15,4	7,7
September	5,47	3,69	6,12	9,48	69,2	108,1	46,4	33,8	380	1164	93,1	247,6	15,3	7,8
Oktober	5,65	3,65	6,13	9,62	69,9	108,5	48,1	36,0	380	1195	94,9	247,4	15,5	7,4
November	5,72	3,49	6,25	9,63	69,2	110,5	50,6	37,0	381	1217	97,8	250,1	15,7	7,5
Dezember	6,08	4,20	6,57	10,09	71,5	118,0	60,3	38,5	393	1240	99,7	253,4	16,1	7,4
1959														
Januar	5,78	3,74	6,10	10,11	69,9	113,9	58,6	43,5	380	1237	97,6	260,8	16,4	7,5
Februar	5,70	3,70	6,11	10,03	70,7	113,9	376	1264	100,0	260,4	16,8	7,6
März	5,62	3,83	6,26	10,40	70,4	115,3	381	1284	100,8	267,3	17,3	7,7
April	5,76	3,94	71,1	115,8	380	1265	104,0	271,0	17,7	8,1
Mai
Juni

Zeit	noch: Außereuropäische Länder											
	Japan		Kanada		Südafrika- nische Union		Vereinigte Arabische Republik Ägypten		Syrien		Vereinigte Staaten	
	StU	BE ¹¹⁾	StU	BE	StU	BE	StU	BE	StU	BE	StU	BE ¹⁹⁾
	Mrd. Yen		Mill. Dollar		Mill. £ (SA)		Mill. ägypt. £		Mill. syr. \$		Mrd. \$	
1950	409	380	1214	3096	25,4	92,3
1952	555	710	1377	3281	85,3	328,1	206	176	235	63	27,7	101,1
1953	...	829	1429	3129	111,3	342,2	189	179	272	75	28,3	102,1
1954	523	1490	1458	3462	97,5	345,6	187	170	335	100	28,1	106,3
1955	626	1705	1551	3697	101,6	325,0	185	183	316	105	28,5	108,9
1956	720	1994	1606	3580	104,9	333,1	228	194	410	108	28,6	110,3
1957	750	2074	1667	3725	108,3	339,8	213	209	462	131	28,5	109,5
1958	1312	1873	1781	4303	109,9	324,8	207	190	421	138	29,0	114,8
1958												
Januar	1654	3557	205	200	466	140	27,5	107,5
Februar	1678	3494	201	200	463	137	27,5	105,6
März	588	1959	1665	3583	107,9	312,0	194	197	460	134	27,7	104,0
April	1658	3757	194	187	455	136	27,8	107,0
Mai	1710	3764	192	182	442	132	28,0	105,7
Juni	621	1934	1728	3884	111,1	311,5	196	179	450	131	28,1	105,7
Juli	1731	4049	109,9	304,7	188	179	445	140	28,0	107,9
August	1776	4128	112,6	305,6	182	180	436	137	28,2	107,4
September	592	2066	1731	4290	111,6	314,6	193	183	429	138	28,1	107,9
Oktober	1791	4397	113,2	306,1	208	184	443	133	28,1	110,8
November	1808	4214	114,2	308,6	207	190	434	137	28,9	111,5
Dezember	1312	1873	1781	4303	109,9	324,8	207	190	421	138	29,0	114,8
1959												
Januar	1754	4071	107,9	299,3	197	195	418	144	27,8	113,5
Februar	1771	3942	110,0	299,8	194	192	27,9	111,1
März	1739	3924	109,4	310,1	186	181	28,1	110,1
April	1763	3988	28,1	112,2
Mai	28,3	110,7
Juni

5) Einschl. Bestände der Geschäftsbanken. — 6) Nur Notenumlauf. — 7) Ab 1950 einschl. Einlagen bei den Banken im Saarland. — 8) Im Mai 1954 erfolgte eine Abwertung auf 1/1000 der alten Drachme. — 9) Jahreszahlen: Dezember-Durchschnitte; Monatszahlen: Monatsdurchschnitte wöchentlicher Ergebnisse. — 10) Sichteinlagen der 11 Londoner "Clearing Banks". — 11) Nur Einlagen bei den Geschäftsbanken. — 12) Einschl. zwischenbanklicher Einlagen. — 13) Ab 1950 nur Notenumlauf. — 14) Einschl. Einlagen der öffentlichen Hand bei Geschäftsbanken. — 15) Einschl. Einlagen der Geschäftsbanken bei der Zentralbank. — 16) Einschl. der Münzbestände des Schatzamtes. — 17) Münzumlauf: geschätzt auf Grund der Angaben des Monats Juni. — 18) Sichteinlagen bei den Geschäftsbanken.

Geld und Kredit
Gold-* und Devisenbestände der Zentralnotenbanken**
 umgerechnet in Mill. US-Dollar
 (Stand am Ende des angegebenen Berichtszeitraumes)

Zeit	Europäische Länder										
	Bundesrepublik Deutschland ¹⁾		Belgien		Dänemark		Finnland		Frankreich ²⁾	Großbritannien und Nordirland ⁴⁾	
	Gold- bestände	Devisen- bestände	Gold- bestände	Devisen- bestände	Gold- bestände	Devisen- bestände	Gold- bestände	Devisen- ²⁾ bestände	Gold-und Devisen- bestände	Gold- bestände	Devisen- bestände
1950	—	266	587	.	31,5	65,7	12,0	72,1	1 334	3 300	.
1952	140	1 026	704	326	31,3	110,4	26,4	106,4	987	1 846	.
1953	326	1 658	776	291	31,2	135,4	26,4	118,9	956	2 518	.
1954	626	2 056	778	254	31,0	112,4	31,2	179,8	1 369	2 762	.
1955	920	2 201	929	198	31,0	102,0	35,3	183,6	2 076	2 120	.
1956	1 484	2 815	925	218	31,0	100,1	35,3	138,7	1 356	2 133	.
1957	2 524	3 152	915	216	31,0	140,9	35,3	135,3	775	2 273	.
1958	2 610	3 703	1 270	214	31,0	198,7	35,3	214,3	965	3 069 ⁵⁾	.
1958											
Januar	2 483	3 093	946	202	31,0	138,6	35,3	150,3	609	2 404	.
Februar	2 472	3 072	967	209	31,0	137,1	35,3	166,3	609	2 539	.
März	2 443	3 135	998	207	31,0	141,0	35,3	169,7	609	2 770	.
April	2 475	3 162	1 028	231	31,0	150,5	35,3	159,2	609	2 914	.
Mai	2 482	3 303	1 099	222	31,0	153,5	35,3	165,6	609	3 039	.
Juni	2 546	3 296	1 140	207	31,0	153,6	35,3	179,0	609	3 076	.
Juli	2 563	3 430	1 182	199	31,0	160,6	35,4	199,3	624	3 084	.
August	2 569	3 504	1 212	200	31,0	175,4	35,4	215,2	624	3 089	.
September	2 580	3 528	1 228	195	31,0	191,9	35,4	220,7	624	3 120	.
Oktober	2 615	3 542	1 251	201	31,0	185,4	35,4	230,3	624	3 174	.
November	2 622	3 613	1 270	183	31,0	188,8	35,3	229,6	624	3 215	.
Dezember	2 610	3 703	1 270	214	31,0	198,7	35,3	214,3	624	3 069 ⁵⁾	.
1959											
Januar	2 649	3 438	1 248	180	31,0	193,3	35,3	234,1	624	3 111	.
Februar	2 649	3 360	1 225	166	31,0	188,3	38,1	243,4	624	3 156	.
März	2 649	2 983	1 246	162	31,0	208,5	38,1	243,1	624	3 139	.
April	2 649	2 786	1 265	210	31,0	198,3	38,1	240,4	624	3 251	.
Mai	2 655	2 887	1 289	199	31,0	201,0	38,1	229,7	782	3 119	.
Juni	2 651	2 843

Zeit	noch: Europäische Länder											
	Irland		Italien		Jugoslawien		Niederlande		Norwegen		Schweden	
	Gold- bestände	Devisen- bestände ⁶⁾	Gold- bestände	Devisen- bestände	Gold- bestände	Devisen- bestände	Gold- bestände	Devisen- bestände	Gold- bestände	Devisen- bestände ⁷⁾	Gold- bestände	Devisen- bestände ⁸⁾
1950	17	228	256	622	9	8	311	295	50,1	72,3	90	199
1952	18	202	346	572	12	4	544	492	50,0	100,7	184	261
1953	18	216	346	606	13	5	737	488	51,9	90,7	219	288
1954	18	242	346	695	14	9	796	480	44,5	93,3	265	214
1955	18	225	352	885	16	13	865	412	45,3	120,1	276	194
1956	18	216	338	970	18	25	844	228	50,3	128,5	266	207
1957	18	234	452	1 080	14	26	744	312	44,9	139,3	219	237
1958	18	244	1 086	1 235	17	33	1 050	442	42,9	200,4	204	269
1958												
Januar	18	231	457	1 092	13	42	792	317	44,9	129,0	215	235
Februar	18	233	462	1 119	12	42	828	420	44,9	129,7	209	226
März	18	235	462	1 147	14	34	847	390	42,9	148,3	203	233
April	18	233	417	1 212	14	31	862	377	42,9	151,4	203	228
Mai	18	234	491	1 203	14	33	881	393	42,9	149,2	203	240
Juni	18	230	607	1 107	14	22	910	385	42,9	147,6	204	244
Juli	18	236	677	1 163	14	20	920	367	42,9	155,4	204	255
August	18	230	754	1 225	15	26	944	368	42,9	148,7	204	264
September	18	231	847	1 198	15	33	956	383	42,8	163,3	204	270
Oktober	18	234	907	1 232	15	33	999	384	42,8	180,1	204	260
November	18	239	995	1 224	17	36	1 026	372	42,8	186,3	204	267
Dezember	18	244	1 086	1 235	17	33	1 050	442	42,9	200,4	204	269
1959												
Januar	18	238	1 119	1 245	17	26	1 125	391	42,9	183,0	204	272
Februar	18	243	1 155	1 274	17	22	1 145	280	42,9	183,2	204	272
März	18	246	17	24	1 164	260	42,9	184,9	204	274
April	18	240	1 164	256	42,9	184,4	204	283
Mai	18	239	1 164	210	42,9	194,8	204	283
Juni

* Die Angaben über die Goldbestände beziehen sich, wenn nicht anders vermerkt, auf die Brutto-Bestände der Schatzämter, Zentralbanken, Stabilisierungsfonds und anderer staatlicher Stellen. Die Goldeinlagen bei dem Internationalen Währungsfonds sowie bei der Internationalen Bank für Wiederaufbau sind in den Goldbeständen des betreffenden Landes nicht eingeschlossen. Die Umrechnung der Goldbestände in US-Dollar erfolgt zum Satz von 35 US-Dollar je Troy-ounce (1 troy-ounce = 31,103 496 Gramm).

** Die Angaben über die Devisenbestände beziehen sich, wenn nicht anders vermerkt, auf die kurzfristigen ausländischen Bruttoguthaben der Zentralbanken. Diese Guthaben setzen sich in der Regel zusammen aus ausländischen Zahlungsmitteln, Bankguthaben im Ausland, Guthaben aus Zahlungs- und Verrechnungsabkommen, Auslandswechseln und kurzfristigen Schuldverschreibungen (mit einer ursprünglichen Fälligkeit von 1 Jahr und weniger). Ziehungsrechte bei der IMF (Internationaler Währungsfonds), noch nicht in Anspruch genommene Tranchen von Auslandsanleihen sowie ähnliche Ansprüche auf Auslandskredite sind bei den Devisenbeständen des betreffenden Landes nicht enthalten.

¹⁾ Gold- und Devisenbestände bei der Bundesbank einschl. Berlin (West), (bis Juli 1957 Bank Deutscher Länder); ab Juni 1950 sind auch ausländische Wechsel und Schecks in den Beständen enthalten. — ²⁾ Ab 1954 einschl. Auslandsinvestitionen. — ³⁾ Gesamtbestand aller staatlichen Stellen an Gold und Devisen. Monatszahlen; Nur Bank von Frankreich.

Weitere Anmerkungen siehe nächste Seite.

Geld und Kredit
Gold-* und Devisenbestände** der Zentralnotenbanken
umgerechnet in Mill. US-Dollar

Zeit	noch: Europäische Länder						Außereuropäische Länder			
	Schweiz		Spanien		Türkei		Australien ¹²⁾		Bolivien	
	Gold- ⁹⁾ bestände	Devisen- ¹⁰⁾ bestände	Gold- bestände	Devisen- ¹¹⁾ bestände	Gold- bestände	Devisen- bestände	Gold- bestände	Devisen- ¹³⁾ bestände	Gold- bestände	Devisen- bestände
1950	1470	109	61	.	150	65	88	1403	22,8	6,0
1952	1411	257	51	.	143	47	112	920	20,8	8,0
1953	1458	310	54	.	143	69	117	1244	22,1	2,5
1954	1513	324	56	.	144	62	138	955	4,9	6,2
1955	1597	249	57	.	144	67	144	691	0,1	6,4
1956	1676	218	57	.	144	86	107	845	1,0	4,3
1957	1718	200	57	.	144	172	126	1195	0,8	...
1958	1925	130	57	.	144	154	162	958	1,0	...
1958										
Januar	1727	137	57	.	144	173	130	1175	0,8	...
Februar	1733	130	57	.	144	156	133	1154	0,8	...
März	1720	152	57	.	144	161	136	1134	0,8	...
April	1770	132	57	.	144	150	140	1061	0,8	...
Mai	1835	118	57	.	144	131	143	1071	0,8	...
Juni	1856	133	57	.	144	118	147	1030	1,0	...
Juli	1907	125	57	.	144	109	150	978	1,0	...
August	1929	120	57	.	144	131	153	944	1,0	...
September	1934	120	57	.	144	131	154	923	1,0	...
Oktober	1934	110	57	.	144	125	157	924	1,0	...
November	1924	97	57	.	144	131	160	945	1,0	...
Dezember	1925	130	57	.	144	154	162	958	1,0	...
1959										
Januar	1993	105	57	.	144	166	1,1	...
Februar	1993	103	57	.	144	178	1,1	...
März	1935	110	57	.	144	182	1,0	...
April	1931	105	57	.	144	179	1,0	...
Mai	1912	110	144	183
Juni

Zeit	noch: Außereuropäische Länder									
	Brasilien		Indien		Kanada		Südafrikanische Union		Vereinigte Staaten	
	Gold- bestände	Devisen- bestände	Gold- bestände	Devisen- ¹⁴⁾ bestände	Gold- ¹⁵⁾ bestände	Devisen- ¹⁶⁾ bestände	Gold- bestände	Devisen- ¹⁷⁾ bestände	Gold- ¹⁸⁾ bestände	Devisen- bestände
1950	318	348	247	1752	580	1190	197	279	22 820	.
1952	320	209	247	1482	885	979	170	211	23 252	.
1953	321	284	247	1518	986	841	176	119	22 091	.
1954	322	161	247	1535	1 073	882	199	217	21 793	.
1955	323	168	247	1544	1 134	776	212	154	21 752	.
1956	324	288	247	1 113	1 103	841	224	148	22 058	.
1957	324	150	247	625	1 100	736	217	72	22 857	.
1958	325	140	247	397	1 078	870	211	105	20 582	.
1958										
Januar	324	111	247	595	1 103	764	206	79	22 859	.
Februar	324	105	247	588	1 084	789	212	55	22 735	.
März	324	39	247	561	1 089	791	193	57	22 487	.
April	324	96	247	562	1 093	790	179	44	22 042	.
Mai	324	137	247	509	1 078	828	161	46	21 674	.
Juni	325	120	247	457	1 077	852	159	60	21 412	.
Juli	325	126	247	414	1 085	859	167	56	21 275	.
August	325	180	247	393	1 078	853	180	50	21 082	.
September	325	152	247	386	1 078	819	188	62	20 929	.
Oktober	325	141	247	375	1 074	852	201	70	20 741	.
November	325	130	247	379	1 078	859	210	69	20 653	.
Dezember	325	140	247	397	1 078	870	211	105	20 582	.
1959										
Januar	325	173	247	402	1 076	834	212	98	20 527	.
Februar	326	185	247	443	1 082	813	211	118	20 520	.
März	326	152	247	447	1 072	826	193	136	20 486	.
April	326	114	247	427	1 071	849	190	...	20 358	.
Mai	247	418	1 074	852	20 228	.
Juni

⁹⁾ Bestände an Gold, US-Dollar und Kan. Dollar des Währungsausgleichsfonds einschl. Goldbestände der „Bank of England“. Ab 1948 sind alle Goldbestände der „Bank of England“, mit Ausnahme eines Goldbestandes im Werte von 1 Mill. Dollar, auf den Währungsausgleichsfonds übertragen worden. — ¹⁰⁾ Einschl. konvertierbarer Zahlungsmittel. — ¹¹⁾ Nur Sterlingbestände der Zentralbank von Irland; einschl. langfristiger Schuldverschreibungen (mit Fälligkeit über 1 Jahr). — ¹²⁾ Nur Bestände der Bank von Norwegen, ohne Bestände der Regierung; einschl. Auslandsinvestitionen. — ¹³⁾ Einschl. Auslandsinvestitionen. — ¹⁴⁾ Ab 1952 einschl. Goldreserven des Bundes. — ¹⁵⁾ Ab 1958 ohne Bestände des Schatzamtes. — ¹⁶⁾ Die „Banco de Espana“ verfügt über einen kleinen Devisenbetrag. — ¹⁷⁾ Einschl. Bestände der Geschäftsbanken. — ¹⁸⁾ Netto-Bestände, einschl. einiger langfristiger Schuldverschreibungen. — ¹⁹⁾ Vorwiegend Sterlingbestände, einschl. einiger langfristiger Schuldverschreibungen. — ²⁰⁾ Bestände des „Foreign Exchange Control Board“. — ²¹⁾ Bestände des „Foreign Exchange Control Board“ und des Schatzamtes. Vorwiegend Bestände an US-Dollar. — ²²⁾ Bestände des Schatzamtes. — ²³⁾ Bestände des Schatzamtes und des Stabilisierungsfonds.

Preise und Löhne
Index der Großhandelspreise
1950 = 100

Zeit	Europäische Länder												
	Bundes- republik Deutsch- land ¹⁾	Belgien	Däne- mark	Finn- land	Frank- reich	Grie- chen- land Athen Piräus	Groß- britan- nien und Nord- irland ^{2) 3)}	Irland	Italien ³⁾	Nieder- lande	Nor- wegen Oslo	Öster- reich Wien	Portu- gal Lissabon
	Ba Be E M C H K L T N	La Ba Be E M C H K L T F	La Ba Be E M ⁴⁾ C H ⁵⁾ K L T N ⁶⁾ F	La Ba ⁷⁾ E M C H K L T N	La Ba Be ⁸⁾ E M C H K L T N	In ⁹⁾ E N	Ba E M C H ¹⁰⁾ T N	M ¹¹⁾ C H K L T N ¹²⁾ F	La Ba Be E M H K L T N	Ba ⁷⁾ M C H K L T N	La Ba E M ⁴⁾ C H K L T N ⁶⁾ F	La Ba E M C H K L T N	La Ba E M C H ¹²⁾ K L T N F
Waren- bzw. Warengruppen													
Original- Basis	1950	1936-38	1935 1955	1935	1949	1952	1954	1953	1953	1948	1952	März 1938	1948
1951	119	121	128	143	128	121	—	116	—	122	124	134	108
1952	121	114	124	142	134	121	—	123	—	120	132	149	111
1953	118	107	117	136	128	141	—	123	100	115	130	140	108
1954	116	106	117	136	125	158	100	121	99	116	133	147	103
1955	119	108	120	135	125	168	103	125	100	117	136	152	104
1956	121	111	124	141	131	182	107	126	102	120	142	154	105
1957	124	114	124	154	138	183	110	135	103	123	147	160	109
1958	125	109	123	167	154	179	111	139	101	121	145	155	109
1958													
Januar	126	113	123	167	154	182	111	137	103	122	145	156	108
Februar	126	111	123	167	153	180	111	138	102	122	145	156	108
März	126	110	123	168	154	177	111	139	102	122	145	156	111
April	125	110	122	169	153	176	111	140	102	122	145	154	111
Mai	125	109	122	169	159	177	111	140	102	120	145	155	111
Juni	125	109	123	168	155	178	111	140	102	120	145	155	111
Juli	125	108	123	167	153	178	111	140	101	118	145	155	110
August	125	107	122	167	154	180	111	139	100	117	145	154	108
September	125	107	123	164	153	181	111	140	100	117	146	154	108
Oktober	125	106	123	165	153	181	111	139	100	119	146	156	108
November	125	107	124	166	153	180	111	139	99	122	146	156	109
Dezember	125	107	123	165	154	179	112	138	99	122	145	157	109
1959													
Januar	124	107	123	164	162	180	112	...	98	122	145	159	108
Februar	124	107	123	164	161	180	111	...	98	122	145	159	109
März	124	107	123	164	160	181	112	...	97	121	145	158	108
April	124	108	123	165	160	184	112	...	97	120	145	159	108
Mai	124	109	123	164	161	184	112	...	97	120	...	162	...
Juni	124	158	161	...

Zeit	noch: Europäische Länder				Außereuropäische Länder								
	Schwe- den	Schweiz	Span- ien	Türkei Istanbul	Austra- lien Mel- bourne	Brasi- lien	Chile Santiago	Indien ³⁾	Japan Tokio	Kanada	Süd- afrika- nische Union	Vereinigte Arabische Republik d. Ägypten	Ver- einigte Staaten
	La Ba E M C H K L T N ⁶⁾	La Ba E M C K L T N ⁶⁾	La Ba E M C L T N	La Ba E M C H ¹⁰⁾ L T N ⁶⁾	Ba E M C K ¹³⁾ L T N F ¹⁴⁾	La Ba E M C L T N	La Ba Be E T N	La Be E M ⁴⁾ C T N	La Ba E M ⁴⁾ C T N	La Ba E M C H K L T N	La Ba E M C L ¹⁵⁾ T N	La Ba E M C H L T N	La Ba E M C H K L T N
Waren- bzw. Warengruppen													
Original- Basis	1949	Aug. 1939	1940	1938	Juli 1936 - Juni 1939	1948	1947	April 1952 - März 1953	Jan. 1948 1952	1935-39	1938	Juni-August 1939	1947-49
1951	128	112	128	107	124	119	131	—	139	114	114	111	111
1952	135	109	130	108	141	131	162	—	141	107	131	108	108
1953	128	105	139	110	145	152	199	106	142	105	132	103	107
1954	127	106	139	121	142	198	313	100	141	103	133	100	107
1955	131	106	145	131	148	223	552	92	138	104	137	102	107
1956	138	109	158	153	152	266	904	103	145	107	139	113	111
1957	140	110	184	181	154	299	1289	109	149	108	141	123	114
1958	137	107	203	209	150	335	1617	111	139	108	142	122	116
1958													
Januar	139	109	197	187	150	307	1455	106	144	107	142	124	115
Februar	138	108	197	188	151	307	1509	105	142	108	143	123	115
März	138	108	198	187	151	309	1536	105	141	108	141	122	116
April	138	108	200	191	150	314	1545	107	141	108	142	122	116
Mai	137	108	202	192	151	320	1575	108	140	108	141	122	116
Juni	137	107	203	211	151	322	1595	112	139	108	140	122	116
Juli	137	106	204	211	151	329	1638	115	138	107	141	121	116
August	136	107	204	214	152	338	1644	116	138	107	142	121	116
September	136	106	205	227	152	348	1729	117	137	108	143	120	116
Oktober	136	106	206	227	150	361	1723	116	137	107	142	121	115
November	137	106	206	228	149	379	1717	114	138	108	142	121	116
Dezember	137	105	211	238	147	385	1739	111	138	108	141	120	116
1959													
Januar	136	105	208	238	147	398	1846	112	138	109	142	...	116
Februar	135	105	209	239	...	423	1883	113	139	109	141	...	116
März	135	105	209	243	...	426	...	112	139	109	139	...	116
April	135	104	209	243	112	140	109	116
Mai	136	104	109	116
Juni

Erläuterungen: Ein waagerechter Strich über einer Zahlenangabe bedeutet, daß entweder im Basiszeitraum, in der Gewichtung oder dem Warenkorb Veränderungen eingetreten sind, die teilweise einen Vergleich der neuen mit den vorangegangenen Zahlen nur bedingt zulassen. Teilweise mußten Umbasierungen von Originalzahlen ohne Dezimalstellen vorgenommen werden, so daß geringfügige Abweichungen gegenüber andersartiger Umrechnung auftreten können. Die Angaben über Originalbasiszeit und über enthaltene Waren werden unter Zugrundelegung der Indexbeschreibungen der einzelnen Länder und der UN ständig überprüft, so daß sich von Fall zu Fall ohne besonderen Hinweis Änderungen ergeben können.

Abkürzungen: La = landwirtschaftliche Erzeugnisse, In = industrielle Erzeugnisse, soweit Warenzusammensetzung nicht näher bekannt, Ba = Baumaterialien, Steine, Erden, Glas und -produkte, Be = Bergbauerzeugnisse, E = Energieträger, einschl. Heiz- und Beleuchtungsmittel, M = Metalle und Metallergüsse, C = Chemikalien, einschl. Düngemittel, H = Holz, Holzwaren, Papier und Pappe, K = Kautschuk, Kautschukerzeugnisse und Harze, L = Leder, Lederwaren, Häute und Felle, T = Textilrohstoffe und Textilerzeugnisse, einschl. Bekleidung, N = Nahrungsmittel, Genußmittel und Getränke, F = Fette und Öle.

Anmerkungen: ¹⁾ Index der Erzeugerpreise industrieller Produkte. — ²⁾ Nur industrielle Produkte. — ³⁾ Indexzahlen auf Originalbasis, nicht umbasiert. — ⁴⁾ Außerdem Maschinen. — ⁵⁾ Außerdem Kork und Korkwaren. — ⁶⁾ Außerdem Futtermittel. — ⁷⁾ Nur Steingut-, Töpfer- und Glashüttenwaren. — ⁸⁾ Außerdem Benzol und denaturierter Alkohol. — ⁹⁾ Aufgeteilt in Rohstoffe, Halbfabrikate und Fertigwaren. — ¹⁰⁾ Nur Papier, Papierwaren und Pappe. — ¹¹⁾ Außerdem lebende Tiere. — ¹²⁾ Nur Kork und Papier. — ¹³⁾ Außerdem Häute. — ¹⁴⁾ Außerdem Harze. — ¹⁵⁾ Außerdem Jute.

Preise und Löhne
Index der Grundstoffpreise
1950 = 100

Zeit	Europäische Länder							
	Bundesrepublik Deutsch-land ¹⁾	Belgien ²⁾	Däne-mark ³⁾ ⁴⁾ ⁵⁾	Finn-land ⁶⁾ ⁴⁾	Frank-reich ⁷⁾	Großbri-tannien u. Nord-irland ⁸⁾ ⁷⁾	Irland ⁹⁾	Italien ¹⁾
Orig.-Basis	1950	1936/38	1935 1955	1935	1949	1954	X 1938 1953	1953
1950	100	100	100	100	100	.	100	100
1951	119	125	135	149	150	.	111	.
1952	124	116	131	148	140	.	116	.
1953	122	108	116	140	133	.	122	108
1954	123	107	113	140	127	100	120	105
1955	125	111	118	141	130	103	133	110
1956	129	113	126	147	135	107	122	117
1957	132	116	123	158	141	107	132	119
1958	132	111	117	170	144	101	. . .	110
1958								
Januar	134	114	119	172	147	100	133	114
Februar	133	113	119	171	146	100	134	113
März	133	112	117	172	146	101	136	111
April	133	111	117	172	144	101	139	110
Mai	132	111	116	172	143	101	140	109
Juni	132	111	116	171	144	101	139	109
Juli	131	111	117	170	144	101	139	107
August	131	110	117	170	144	101	135	107
September	130	110	117	165	143	100	140	108
Oktober	131	110	117	166	141	101	137	109
November	132	110	120	167	142	102	135	109
Dezember	132	110	120	167	145	101	135	109
1959								
Januar	132	109	120	165	151	102	. . .	109
Februar	132	109	120	164	152	102	. . .	108
März	132	109	123	164	153	101	. . .	108
April	131	110	126	166	155	101	. . .	106
Mai	131	. . .	125	166	159	102
Juni	130

Zeit	noch: Europäische Länder					Außereuropäische Länder		
	Nieder-lande ¹⁾	Öster-reich ¹⁾ ⁹⁾	Schwe-den ²⁾ ⁴⁾	Schweiz ²⁾	Türkei ¹⁰⁾	Indien ¹¹⁾¹²⁾	Kanada ²⁾ ⁴⁾	Vereinigte Staaten
Orig.-Basis	1948	III 1938	1949	VIII 1939	1948	IV 1952 — III 1953	1935—39	1947—49
1950	100	100	100	100	100	.	100	100
1951	134	134	130	126	121	.	112	115
1952	130	149	141	116	140	.	103	105
1953	122	141	132	107	112	100	97	97
1954	121	147	131	105	127	94	96	96
1955	125	153	139	107	144	88	98	92
1956	132	155	147	113	164	103	101	93
1957	138	161	145	117	185	107	98	95
1958	134	156	140	107	246	104	98	97
1958								
Januar	138	156	142	112	191	103	98	95
Februar	137	156	142	111	196	101	98	97
März	136	157	142	110	191	101	99	99
April	134	155	141	108	193	104	99	98
Mai	134	155	138	108	201	109	99	100
Juni	134	156	139	107	264	105	98	99
Juli	134	156	139	107	259	107	98	98
August	134	154	138	107	270	108	97	97
September	134	155	138	105	298	108	98	96
Oktober	133	157	138	104	296	106	98	96
November	133	157	140	103	293	103	99	96
Dezember	133	158	140	103	299	102	99	95
1959								
Januar	132	160	137	103	297	104	99	96
Februar	132	159	137	103	291	105	100	96
März	132	159	137	103	295	106	100	97
April	130	160	137	102	. . .	106	100	97
Mai	. . .	161	. . .	102	. . .	109	. . .	96
Juni	. . .	161

¹⁾ Nahrungsmittel und Industriestoffe. — ²⁾ Index des „Institut de Recherches Economiques et Sociales“ Louvain. — ³⁾ Nur Industriestoffe. — ⁴⁾ Einschl. Halbfabrikate. — ⁵⁾ Ab Oktober 1957 Industriestoffe, ohne Brennstoffe und ohne Nahrungsmittel. — ⁶⁾ Nur verarbeitende Industrie. — ⁷⁾ Die Reihe wird auf Originalbasis veröffentlicht. — ⁸⁾ Nur einheimische Waren. — ⁹⁾ Gewogen mit dem Bruttowert des inländischen Verbrauchs folgender Verbrauchsgüter: Nahrungsmittel, landwirtschaftliche Erzeugnisse und industrielle Rohstoffe. — ¹⁰⁾ Einschl. Halbfabrikate, aber ohne landwirtschaftliche Erzeugnisse. — ¹¹⁾ Ohne Nahrungsmittel und Brennstoffe. — ¹²⁾ UN-Basis 1953 = 100.

Preisindex für die Lebenshaltung bzw. Index der Einzelhandelspreise*

1950 = 100

Zeit	Europäische Länder															
	Bundesrepublik Deutschland		Belgien		Dänemark		Finnland		Frankreich (Paris)		Griechenland (Athen)		Großbritannien u. Nordirland ²⁾		Irland	
	Ins-gesamt	Ernäh-rung	Ins-gesamt	Ernäh-rung	Ins-gesamt	Ernäh-rung	Ins-gesamt	Ernäh-rung	Ins-gesamt	Ernäh-rung	Ins-gesamt	Ernäh-rung	Ins-gesamt	Ernäh-rung	Ins-gesamt	Ernäh-rung
Indexgruppen ¹⁾	E. G. W. H. B. M. V.		E. H. B. D. V.		E. W. H. B. St. M. V.		E. W. H. B. V.		E. W. H. B. M. D. V.		E. W. H. B. V.		E. G. W. H. B. M. D. V.		E. W. H. B. V.	
Orig.-Basis	1950		1953		1935	1914	X 1951		VII 1956 — VI 1957		1952		I. I 1956		VIII 1953	
1950	100	100	100	100	100	100	100	100	100	100	100	100	100	100	100	100
1951	108	109	109	107	111	110	116	107	117	116	113	106	110	111	108	107
1952	110	114	110	111	115	116	119	114	131	127	118	111	119	128	117	119
1953	108	112	110	112	115	117	121	116	129	124	129	120	123	135	124	128
1954	108	114	111	115	116	120	121	113	129	122	148	134	125	139	124	128
1955	110	116	111	114	123	129	116	109	130	123	157	140	131	149	127	133
1956	113	119	114	117	130	135	131	124	133	125	163	145	137	156	132	134
1957	115	122	118	120	133	130	146	140	137	128	166	146	143	160	138	140
1958	119	126	119	121	135	131	155	149	157	150	169	147	147	164	144	152
1958																
Januar	119	127	120	122	134	129	152	145	152	145	168	146	145	161		
Februar	119	126	119	121			153	145	153	147	167	144	145	159	142	150
März	119	126	119	120			153	146	155	148	168	146	146	162		
April	119	127	119	121	135	130	155	150	157	149	167	146	147	166		
Mai	120	127	119	121			156	151	157	150	169	148	147	166	144	153
Juni	119	126	120	121			155	150	158	151	169	149	148	169		
Juli	120	126	119	120	135	132	155	149	158	151	169	148	146	162		
August	119	124	119	120			155	149	159	152	169	148	146	161	144	153
September	118	124	119	120			155	149	159	153	169	149	146	162		
Oktober	118	123	119	120	136	134	155	148	160	154	169	148	147	166		
November	119	124	119	121			156	150	159	152	169	148	148	166	144	153
Dezember	119	125	120	121			156	150	160	152	170	149	148	167		
1959																
Januar	119	125	120	121	137	136	156	149	164	155	171	150	148	168		
Februar	119	125	120	122			156	148	166	155	171	151	148	167	145	156
März	119	126	120	121			156	149	166	154	171	152	148	167		
April	119	125	120	122	137		155	148	166	153	172	154	147	166		
Mai	119	125	120	122			156	148	164	152	172	153	147	166		
Juni	120	126	121	122					165	152						

noch: Europäische Länder

Zeit	Italien		Jugoslawien ³⁾		Luxemburg		Niederlande		Norwegen		Österreich (Wien)		Portugal (Lissabon)		Schweden	
	Ins-gesamt	Ernäh-rung	Ins-gesamt	Ernäh-rung	Ins-gesamt	Ernäh-rung	Ins-gesamt	Ernäh-rung	Ins-gesamt	Ernäh-rung	Ins-gesamt	Ernäh-rung	Ins-gesamt	Ernäh-rung	Ins-gesamt	Ernäh-rung
Indexgruppen ¹⁾	E. W. H. B. V.		E. G. W. H. B. M. D. V.		E. H. B. V.		E. G. W. B. St. V.		E. G. W. H. B. V.		E. G. W. H. B. M. V.		E. W. H. B. V.		E. G. W. H. B. M. V.	
Orig.-Basis	1938		1957		I. 1948		1951		1949		IV 1945		VII 1948 — VI 1949		1949	
1950	100	100			100	100	100	100	100	100	100	100	100	100	100	100
1951	110	107	100	100	108	103	110	109	116	118	128	127	99	96	116	117
1952	114	111	77	63	110	107	111	112	126	134	150	151	98	96	125	131
1953	117	114	81	68	110	108	111	113	129	136	142	142	99	99	127	134
1954	120	117	79	68	111	110	115	117	135	147	147	151	99	98	128	134
1955	123	120	90	80	111	109	116	120	136	146	148	150	98	98	132	141
1956	129	125	94	85	111	110	119	123	141	153	153	156	103	104	138	151
1957	132	126	96	87	116	114	131	130	144	153	156	156	105	105	144	154
1958	138	131	102	93	117	113	134	130	151	166	160	159	107	106	150	160
1958																
Januar	136	130	103	97	117	115	135	134	146	153	161	164	105	104	148	159
Februar	136	129	103	97	117	113	135	133	147	154	163	166	106	104	150	160
März	136	129	106	100	116	112	135	134	147	155	164	168	107	108	150	160
April	138	131	107	101	117	112	135	135	150	163	161	162	107	108	150	162
Mai	140	133	105	98	117	112	133	132	151	165	157	155	105	105	150	160
Juni	140	135	104	97	117	113	135	136	152	167	163	164	105	105	150	160
Juli	140	134	101	93	117	113	134	132	153	170	159	156	106	105	150	162
August	139	133	97	85	117	113	132	127	154	172	157	152	106	106	150	160
September	139	132	96	85	118	114	132	127	155	175	158	154	107	107	150	159
Oktober	138	130	99	87	118	113	132	126	154	172	157	151	107	108	150	159
November	137	129	99	88	118	113	133	127	154	171	158	154	108	110	150	159
Dezember	137	128	101	90	118	114	133	129	154	172	162	162	108	110	151	161
1959																
Januar	137	127	103	93	118	114	133	129	156	173	163	164	108	110	151	161
Februar	137	127	104	94	117	113	134	130	155	172	164	167	108	109	151	160
März	136	126	105	95	117	112	133	128	154	167	159	155	109	111	151	160
April	137	126	105	96	117	112	132	127	154	168	160	156	106	107	150	159
Mai	137	126			117	112	133	128	155	169	161	159	105	105	151	160
Juni											166	159				

* Teilweise mußten Umbasierungen von Originalzahlen ohne Dezimalstellen vorgenommen werden, so daß geringfügige Abweichungen gegenüber anderen Umrechnungen auftreten können. Ein waagerechter Strich über einer Zahlenangabe bedeutet, daß entweder im Original-Basiszeitraum, in der Gewichtung oder dem Warenkorb Veränderungen eingetreten sind, die einen Vergleich der neuen mit den vorangegangenen Zahlen nur bedingt zulassen. Ist innerhalb der „Indexgruppen“ bei den einzelnen Ländern „W“ (= Wohnung bzw. Miete) mit aufgeführt, so handelt es sich bei der dargestellten Reihe um einen Preisindex für die Lebenshaltung, fehlt „W“, um einen Index der Einzelhandelspreise.

¹⁾ E = Ernährung, G = Genußmittel und Getränke (soweit nicht unter Gruppe E enthalten), W = Wohnung bzw. Miete, H = Heizung und Beleuchtung, B = Bekleidung (einschl. Schuhwerk), M = Mobilar und Hausrat, D = Dienstleistungen, St = direkte Steuern, V = Verschiedenes (u. a. einschl. Reinigung und Körperpflege, Bildung und Unterhaltung, Verkehr bzw. Reisen, soweit nicht unter Gruppe D enthalten). — ²⁾ Umbasiert nach London und Cambridge Economic Service. — ³⁾ Umbasiert auf 1951 = 100.

Preise und Löhne
Preisindex für die Lebenshaltung bzw. Index der Einzelhandelspreise*
1950 = 100

Zeit	noch: Europäische Länder						Außereuropäische Länder							
	Schweiz		Spanien		Türkei (Istanbul)		Ägypten (Kairo)		Argentinien (Buenos Aires)		Australien		Kolumbien (Bogota)	
	Ins- gesamt	Ernäh- rung	Ins- gesamt	Ernäh- rung	Ins- gesamt	Ernäh- rung	Ins- gesamt	Ernäh- rung	Ins- gesamt	Ernäh- rung	Ins- gesamt	Ernäh- rung	Ins- gesamt	Ernäh- rung
Indexgruppen ¹⁾	E. W. H. B. V.		E. W. B. M. V.		E. W. H. B. V.		E. W. H. B. V.		E. W. H. B. M. V.		E. W. H. B. V.		E. W. H. B. V.	
Orig.-Basis	VIII 1939		VII 1936		1938		VI—VIII 1939		1943		VII 1952 — VI 1953		VII 1954 — VI 1955	
1950	100	100	100	100	100	100	100	100	100	100	100	100	100	100
1951	105	103	109	110	98	96	110	106	137	136	121	130	109	109
1952	108	105	107	105	104	103	109	104	190	198	141	161	106	103
1953	107	105	109	105	108	107	101	96	197	203	148	168	114	113
1954	107	107	110	106	118	116	97	98	205	201	149	170	124	126
1955	108	108	115	111	128	122	97	99	230	223	153	176	123	122
1956	110	110	122	119	146	141	99	101	259	255	162	189	131	132
1957	112	112	135	134	164	157	103	106	325	340	164	187	151	158
1958	114	113	153	153	184	173	103	107	428	467	169	189	173	182
1958														
Januar	113	113	145	144	170	162	104	107	350	369			164	173
Februar	113	112	145	144	173	166	103	107	355	377	168	188	164	172
März	113	112	148	147	173	166	103	107	361	385			168	177
April	114	112	151	152	174	166	104	108	377	401			174	188
Mai	115	113	152	153	175	165	103	107	401	432	169	188	177	192
Juni	115	113	152	152	178	166	103	106	419	456			177	192
Juli	115	113	153	153	181	165	103	107	434	473			175	183
August	115	113	154	155	187	172	103	107	454	501	170	188	174	180
September	115	113	156	158	194	178	103	107	463	508			175	181
Oktober	115	113	157	159	195	178	103	107	476	525			176	184
November	115	113	159	161	203	188	103	106	501	556	171	190	176	184
Dezember	115	113	161	163	214	205	103	107	542	625			176	183
1959														
Januar	114	112	161	163	215	208	639	768			182	182
Februar	114	111	162	164	223	209	697	847	172	192	182	182
März	114	111	163	164	224	210	748	896			185	187
April	113	110	164	165	226	211			190	196
Mai	113	109			189	203
Juni

Zeit	noch: Außereuropäische Länder															
	Brasilien (Sao Paulo)		Chile (Santiago)		Indien (Bombay)		Japan		Kanada		Mexiko (MexikoStadt)		Süd- afrikanische Union ²⁾		Vereinigte Staaten	
	Ins- gesamt	Ernäh- rung	Ins- gesamt	Ernäh- rung	Ins- gesamt	Ernäh- rung	Ins- gesamt	Ernäh- rung	Ins- gesamt	Ernäh- rung	Ins- gesamt	Ernäh- rung	Ins- gesamt	Ernäh- rung	Ins- gesamt	Ernäh- rung
Indexgruppen ¹⁾	E. W. H. B. M. D. V.		E. W. B. V.		E. W. H. B. V.		E. W. H. B. V.		E. W. H. B. D. V.		E. B. V.		E. W. H. B. V.		E. W. H. B. M. D. V.	
Orig.-Basis	1951		XII 1957		VII 1933 — VI 1934		1955		1949		1939		1938		1947—1949	
1950	100	100	100	100	100	100	100	100	100	100	100	100	100	100	100	100
1951	108	105	122	126	105	105	116	115	110	114	113	114	107	107	108	111
1952	133	136	149	161	108	108	122	120	113	114	129	134	117	126	110	113
1953	163	183	187	196	116	119	130	127	112	110	127	129	121	132	111	111
1954	192	218	322	365	115	115	139	137	113	109	133	134	123	133	112	111
1955	230	259	565	622	108	106	137	133	113	109	153	158	127	138	111	110
1956	277	318	889	969	113	112	136	131	115	111	161	169	129	141	113	110
1957	332	356	1182	1372	118	118	142	136	118	116	171	178	133	146	117	114
1958	382	400	1419	1475	126	128	141	135	122	119	189	199	138	151	120	119
1958																
Januar	352	365	1227	1349	122	122	141	133	120	116	186	195	136	148	119	117
Februar	355	371	1268	1362	122	121	140	133	120	117	188	198	136	148	119	117
März	361	380	1304	1381	122	122	140	133	121	118	188	197	137	150	120	119
April	369	393	1340	1438	125	126	140	133	122	120	187	196	137	151	120	120
Mai	373	393	1378	1449	125	127	140	133	122	120	188	196	137	151	120	120
Juni	374	393	1408	1467	127	128	142	135	122	120	188	197	137	152	120	120
Juli	382	407	1423	1460	130	132	141	134	121	118	191	199	138	153	121	120
August	384	407	1458	1492	129	131	143	137	122	119	191	199	139	152	120	119
September	392	407	1492	1522	129	131	142	136	122	120	191	199	139	152	120	119
Oktober	403	409	1526	1559	130	132	143	138	122	120	191	199	139	151	120	118
November	427	435	1566	1608	128	131	142	135	123	120	195	204	139	151	121	118
Dezember	427	431	1591	1633	128	128	142	134	123	119	196	206	139	152	120	117
1959																
Januar	450	456	1642	1700	127	128	142	134	123	119	196	205	139	152	120	118
Februar	468	487	1717	1724	127	128	141	135	122	118	194	203	139	151	120	117
März	467	524	1798	1778	128	...	141	135	122	117	192	200	139	152	120	116
April	1848	1889	128	...	141	135	122	116	194	200	139	151	121	116
Mai	122	115	139	151	121	116
Juni	121

¹⁾ E = Ernährung, G = Genußmittel und Getränke (soweit nicht unter Gruppe E enthalten), W = Wohnung bzw. Miete, H = Heizung und Beleuchtung, B = Bekleidung (einschl. Schuhwerk), M = Mobilar und Hausrat, D = Dienstleistungen, St = direkte Steuern, V = Verschiedenes (u. a. einschl. Reinigung und Körperpflege, Bildung und Unterhaltung, Verkehr bzw. Reisen, soweit nicht unter Gruppe D enthalten). — ²⁾ Ab März 1950 einschl. der Gruppen „Reinigung“ und „Verschiedenes“. — ³⁾ Nur weiße Bevölkerung.

**Monats-, Wochen- und Stundenverdienste bzw. tarifliche Stundenlöhne
der Arbeiter in der verarbeitenden Industrie***

Zeit	Monatsverdienste				Wochenverdienste					Stundenverdienste					
	Jugo- slawien	Argen- tinien	Bra- silien ³⁾	Japan ⁴⁾	Bundesrep. Deutsch- land ⁵⁾	Großbritan- nien u. Nord- Irland	Irland ⁶⁾	Kanada	Vereinigte Staaten	Bundesrep. Deutsch- land ⁵⁾	Belgien ¹⁰⁾	Däne- mark ¹³⁾	Finnland ¹⁴⁾		
	alle Arbeiter													Männer	Frauen
	Index ¹⁾	Argent. Pesos	Cru- zeiros	Yen	DM	Shillings	kan\$	US-\$	Pf	Index 11) 12)	Dän. Öre	Finmark			
1950 JD	.	588	1177	9133	60,54	127 ^{5/12}	86 ^{1/4}	44,03	59,33	126,1	100	309	117	76	
1951 JD	100	744	1257	11708	68,52 ⁸⁾	139 ^{9/16}	95 ^{3/4}	49,29	64,71	144,7	112	342	156	105	
1952 JD	87	916	1453	13516	74,00	150 ^{5/6}	103	53,83	67,97	155,7	116	366	164	108	
1953 JD	88	999	1489	15322	77,87	159 ^{1/3}	108 ^{11/12} ⁷⁾	56,25	71,69	162,5	116	376	164	111	
1954 JD	94	1163	2184	16308	80,99	170 ^{5/6}	112 ^{1/12}	57,43	71,86	166,8	120	389	169	114	
1955 JD	98	1301	2888	16717	86,85	185 ^{3/4}	117 ^{2/3}	59,45	76,52	177,9	123	407	176	119	
1956 JD	106	1478	3552	18348	92,96	198 ^{1/2}	123 ^{1/12}	62,40	79,99	193,5	133	438	196	135	
1957 JD	126	1950	.	19259	98,75	211 ^{1/6}	128 ^{1/2} ⁹⁾	64,96	82,39	212,5	145	462	206	141	
1958 JD	132	2725	.	19180	103,91	215 ^{1/4}	135 ^{5/6}	66,77	83,71	227,3	151	479	216	147	
1958															
Januar	119	1933	.	16590	.	.	.	65,56	81,66	
Februar	111	1586	.	16296	99,82	.	.	66,12	80,64	221,2	.	470	208	142	
März	123	1822	.	15889	.	.	133 ^{2/3}	66,98	81,45	.	149	.	.	.	
April	128	1993	.	16336	.	211 ^{11/12}	.	67,23	80,81	
Mai	121	2628	.	16149	104,13	.	.	68,05	82,04	227,9	.	478	218	148	
Juni	116	2797	.	21537	.	.	134 ^{11/12}	67,47	83,10	.	151	.	.	.	
Juli	134	2918	.	25181	.	.	.	66,86	83,50	
August	135	2906	.	17262	105,07	.	.	66,58	84,35	229,0	.	480	219	148	
September	133	2902	.	16475	.	.	135 ^{5/6}	66,91	85,39	.	151	.	.	.	
Oktober	149	2971	.	16473	.	215 ^{1/4}	.	67,52	85,17	
November	145	2909	.	17024	106,20	.	.	68,43	86,58	230,3	.	488	221	149	
Dezember	166	5414 ²⁾	.	34943 ²⁾	.	.	138 ^{2/3}	63,71	88,26	.	153	.	.	.	
1959															
Januar	125	3099	.	16998	.	.	.	69,28	87,38	
Februar	116	3292	.	17043	103,15	.	.	69,77	88,00	232,0	.	.	224	153	
März	125	.	.	16698	.	.	.	90,32	89,24	
April	89,87	
Mai	90,32	
Juni	

Zeit	noch: Stundenverdienste								Tarifliche Stundenlöhne						
	Großbritan- nien u. Nord- Irland	Irland ^{14) 15)}	Norwegen ¹⁴⁾		Schwe- den ¹⁴⁾	Argen- tinien	Kanada	Vereinigte Staaten	Frank- reich ¹⁶⁾	Italien	Nieder- lande ¹⁴⁾	Öster- reich ¹⁷⁾	Schweiz	Australien	
	alle Arbeiter		Männer	Frauen	alle Arbeiter					Männer	alle Arbeiter	Männer	Frauen		
	Pence		Norw. Kronen	skr	Index 11) 16)	kan. cts	US- cts	fhrs	Index 11) 16)	Index 11) 16)	Index 11) 16)	Index 11) 16)	Pence	Pence	
1950 JD	33,5	23,0	3,22	2,12	2,53	100	104	147	81,4	100	100	100	55,00	36,50	
1951 JD	36,8	25,8	3,67	2,49	3,05	125	118	159	104,3	109	108	132	67,00	47,00	
1952 JD	39,6	27,6	4,09	2,82	3,63	156	130	167	120,7	114	110	148	79,00	55,75	
1953 JD	41,7	29,0 ⁷⁾	4,28	2,93	3,79	169	136	177	124,2	116	112	148	83,00	58,75	
1954 JD	44,3 ⁷⁾	29,9	4,50	3,06	3,94	193	141	181	131,5	121	125	157	84,50	58,75	
1955 JD	48,0	31,3	4,75	3,20	4,26	215	145	188	141,6	126	130	164	87,00	59,25	
1956 JD	51,8	33,0	5,12	3,47	4,62	246	152	198	152,4	134	135	172	90,75	61,50	
1957 JD	55,3	34,3 ⁹⁾	5,45	3,68	4,90	324	161	207	164,4	140	149	178	93,75	63,75	
1958 JD	57,0	36,4 ⁹⁾	5,69	3,84	.	447	166	213	184,1	.	157	180	95,50	65,25	
1958															
Januar	337	164	211	.	142	154	178	.	.	
Februar	4,73	341	165	210	.	145	154	178	.	.	
März	.	36,0	5,46	3,68	.	293	166	211	181,8	145	154	180	117	94,25	
April	55,9	327	166	211	.	145	154	180	.	.	
Mai	.	.	5,86	3,96	4,83	414	167	212	.	145	154	180	.	.	
Juni	.	36,3	.	.	.	458	167	212	185,8	145	160	180	118	95,50	
Juli	446	166	213	.	145	160	180	.	.	
August	4,79	458	164	213	.	149	160	180	.	.	
September	.	36,4	.	.	.	458	164	214	187,1	149	160	180	118	96,00	
Oktober	57,0	461	166	214	.	149	160	180	.	.	
November	.	.	5,84	3,96	4,86	469	167	217	.	149	160	180	.	.	
Dezember	.	36,7	.	.	.	885	171	219	188,4	149	160	180	119	96,00	
1959															
Januar	653	170	219	.	149	160	180	.	.	
Februar	4,87	714	171	220	.	149	160	189	.	96,25	
März	172	222	.	149	160	189	.	65,50	
April	223	.	.	160	.	.	.	
Mai	223	.	.	160	.	.	.	
Juni	

* Wenn nicht anders vermerkt, Lohnempfänger (Arbeiter) in der verarbeitenden Industrie ohne Gehaltsempfänger (Angestellte).

¹⁾ 1951 = 100. — ²⁾ Einschl. Sonderzulagen. — ³⁾ Durchschnittliche Bruttolöhne im „Distrito Federal“. Einschl. Bergbau, Bauwirtschaft und Dienstleistungen. Die Zahlen basieren auf den Lohnlisten von 45 Betrieben mit mehr als 500 Beschäftigten und den Angaben einer repräsentativen Anzahl von 132 Betrieben mit 4 bis 499 Beschäftigten. — ⁴⁾ Ab 1950 einschl. Gehaltsempfänger (Angestellte). Die Zahlen werden aus den Angaben einer repräsentativen Anzahl von Betrieben mit mehr als 30 bezahlten Beschäftigten errechnet. — ⁵⁾ Einschl. Baugewerbe, ohne Bergbau und ohne Energiewirtschaft. — ⁶⁾ Durchschnitt der Quartale März, Juni, September. — ⁷⁾ Stand im Oktober. — ⁸⁾ Ohne Bergbau. Ab 1953: einschl. Bergbau. — ⁹⁾ Stand im September. — ¹⁰⁾ Einschl. Transportgewerbe. — ¹¹⁾ 1950 = 100. — ¹²⁾ Umbasiert von Originalbasis 1936 bis 1938 = 100. Ab 1953: Originalbasis 1953. — ¹³⁾ Einschl. Bau- und Transportgewerbe, Handel und Dienstleistungen. — ¹⁴⁾ Einschl. Bergbau. — ¹⁵⁾ Die Reihe umfaßt alle Industriezweige, die bewegliche Güter produzieren. Einschl. Angestellte und Inhaber, jedoch ohne außerbetriebliche Stückarbeiter. — ¹⁶⁾ Umbasiert von Basis 1953 = 100. — ¹⁷⁾ Ohne staatliche Kinderzulagen (Ernährungsbeihilfen). Index des Österreichischen Instituts für Wirtschaftsforschung. Netto-Tarif-Stundenlöhne in Wien. — ¹⁸⁾ Umbasiert von Originalbasis 1945 = 100. — ¹⁹⁾ Umbasiert von Originalbasis 30. September 1939 = 100. Einschl. Zulagen zur Bestreitung der Lebenshaltungskosten.

Allgemeine Statistik des Auslandes

Unter diesem Titel erscheint seit April 1955 eine neue Veröffentlichungsreihe, in der die zusammenfassenden auslandsstatistischen Veröffentlichungen des Statistischen Bundesamtes herausgegeben werden.

Die Reihe ALLGEMEINE STATISTIK DES AUSLANDES umfaßt:

- Internationale Monatszahlen
- Länderberichte
- Die Statistik in den internationalen Organisationen

Internationale Monatszahlen

Erscheinungsfolge: monatlich

Umfang: ca. 40 Seiten – Format: DIN A 4

Jahresbezugspreis: DM 20,– – Preis je Heft: DM 2,–

Länderberichte

letztmalig erschienen:

Argentinien	1958
Australien	1957
Belgien – Luxemburg	1958
Brasilien	1959
Frankreich	1959
Indien	1957
Indonesien	1958
Irak	1959
Iran	1959
Israel	1958
Italien	1959
Japan	1957
Jordanien	1959
Kanada	1958
Libanon	1959
Niederlande	1958
Schweden	1958
Südafrikanische Union	1959
Türkei	1955
Vereinigte Arabische Republik und Jemen	1958

Erscheinungsfolge: jährlich, bzw. unregelmäßig – Umfang: ca. 50 Seiten – Format: DIN A 4
– Preis je Heft: DM 2,– (Bei Doppelheften, in denen mehrere Länder enthalten sind, beträgt der Preis DM 3,50)

In Vorbereitung befinden sich weitere Länderberichte

Die Statistik in den internationalen Organisationen

Heft 1: **Weltorganisationen** – Stand: Mitte 1955

Heft 2: **Regionale Organisationen** – Stand: Juli 1956

Umfang: 30 und 28 Seiten – Format: DIN A 4 – Preis je Heft: DM 1,50

W. KOHLHAMMER VERLAG STUTTGART UND MAINZ



RHEINDRUCK BOPPARD