

**Allgemeine  
Statistik  
des Auslandes**

# **INTERNATIONALE MONATSZAHLEN**

**Heft 11**

**November 1957**



**HERAUSGEBER: STATISTISCHES BUNDESAMT · WIESBADEN  
W. KOHLHAMMER-VERLAG**

**Allgemeine  
Statistik  
des Auslandes**

# **INTERNATIONALE MONATSZAHLEN**

**Heft 11**

**November 1957**



**HERAUSGEBER: STATISTISCHES BUNDESAMT · WIESBADEN  
VERLAG: W. KOHLHAMMER G.M.B.H. · STUTTGART**

# Inhalt

Das Inhaltsverzeichnis enthält jeweils alle in den Berichten des laufenden Kalenderjahres veröffentlichten Tabellen.

+ an der Seitenzahl kennzeichnet die Tabellen des vorliegenden Berichtes.

	Bericht	Seite	Erscheinungs- folge
Vorbemerkung . . . . .	November 1957	5 +	monatl.
<b>Graphische Darstellungen</b>			
Weltproduktion . . . . .	Oktober 1957	6	vj.
Internationale Wirtschaftskurven . . . . .	November 1957	6 +	monatl. wechselnd
Maße und Gewichte . . . . .	November 1957	8 +	monatl.
<b>Sondertabellen</b>			
Welt-Wirtschaftszahlen . . . . .	November 1957	9 +	unregelm.
<b>Bevölkerung</b>			
Millionenstädte der Erde . . . . .	September 1957	9	"
Mittlere Lebenserwartung nach der neuesten Sterbetafel . . . . .	"	10	"
Ehescheidungen . . . . .	"	11	"
<b>Gesundheitswesen</b>			
Heil- und Pflegepersonen . . . . .	September 1957	12	"
<b>Unterricht und Bildung</b>			
Bildungsanstalten . . . . .	Juli 1957	9	"
Buchproduktion . . . . .	"	11	"
Anzahl und Auflagenhöhe der Tageszeitungen . . . . .	"	12	"
Ton- und Rundfunkstationen . . . . .	"	13	"
Fernseh-Rundfunkstationen . . . . .	"	13	"
Fernseh-Rundfunkteilnehmer . . . . .	"	13	"
Ton-Rundfunkteilnehmer . . . . .	"	14	"
<b>Erwerbstätigkeit</b>			
Streiks und Aussperrungen . . . . .	September 1957	11	"
<b>Land- und Forstwirtschaft, Fischerei</b>			
Ergänzungen und Berichtigungen zu früher erschienenen Übersichten . . . . .	Februar 1957	8	"
Index der landwirtschaftlichen Produktion . . . . .	März 1957	9	"
<b>Anbau und Ernte von</b>			
Weizen . . . . .	"	10	"
Roggen . . . . .	"	11	"
Gerste . . . . .	"	12	"
Hafer . . . . .	"	13	"
Mais . . . . .	"	14	"
Reis . . . . .	"	15	"
Kartoffeln . . . . .	"	16	"
Trockenerbsen . . . . .	April 1957	12	"
Linsen . . . . .	"	13	"
Trockenbohnen . . . . .	"	14	"
Saubohnen . . . . .	"	15	"
Zuckerrüben und Rübenzucker (Erzeugung) . . . . .	"	16	"
Süßkartoffeln und Yamwurzeln . . . . .	März 1957	17	"
Äpfeln (Ernte) . . . . .	Februar 1957	9	"
Bananen . . . . .	November 1957	10 +	"
Birnen (Ernte) . . . . .	Februar 1957	10	"
Citrusfrüchte (Ernte) . . . . .	August 1957	11	"
Datteln . . . . .	November 1957	10 +	"
Feigen . . . . .	"	10 +	"
Rosinen . . . . .	"	11 +	"
Oliven (Ernte) und Olivenöl (Gewinnung) . . . . .	"	11 +	"
Zwiebeln . . . . .	August 1957	11	"
Oliven (Ernte) und Olivenöl (Gewinnung) . . . . .	Mai/Juni 1957	9	"
Kopra (Ernte) . . . . .	Februar 1957	12	"
Palmkernen (Ernte) und Palmöl (Gewinnung) . . . . .	"	13	"
Tee . . . . .	"	13	"
Kaffee . . . . .	"	14	"
Kakao . . . . .	"	15	"
Tabak . . . . .	"	16	"
Baumwolle (egreniert) . . . . .	August 1957	9	"
Flachs (Lein) . . . . .	"	9	"
Hanf . . . . .	"	10	"
Jute und verwandte Faserpflanzen . . . . .	"	9	"
Hartfasern (Gewinnung) . . . . .	"	10	"

	Bericht	Seite	Erscheinungs- folge
noch: Land- und Forstwirtschaft, Fischerei			
Leinsamen . . . . .	November 1957	11 +	unregelm.
Raps . . . . .	"	12 +	"
Erdnüssen . . . . .	"	12 +	"
Baumwollsaamen (Ernte) . . . . .	"	12 +	"
Sonnenblumensamen . . . . .	"	13 +	"
Sojabohnen . . . . .	"	13 +	"
Sesam . . . . .	"	13 +	"
Leinsamen . . . . .	Mai/Juni 1957	9	"
Raps . . . . .	"	9	"
Erdnüssen . . . . .	"	10	"
Baumwolle (Anbau) und Baumwollsaamen (Ernte) . . . . .	"	10	"
Sonnenblumensamen . . . . .	"	11	"
Sojabohnen . . . . .	"	11	"
Sesam . . . . .	"	11	"
Viehbestand			
Pferde . . . . .	November 1957	14 +	"
Rindvieh . . . . .	April 1957	17	"
Schweine . . . . .	März 1957	18	"
Schafe . . . . .	"	20	"
Geflügel . . . . .	April 1957	19	"
Weinerzeugung . . . . .	Februar 1957	17	"
Erzeugung von Hühnereiern . . . . .	Febr./Apr. 1957	18/21	"
Milcherzeugung . . . . .	August 1957	11	"
Milcherzeugung und Herstellung von Molkereierzeugnissen . . . . .	Februar 1957	20	"
Erzeugung von Fleisch . . . . .	"	21	"
Netto-Lebensmittelversorgung je Einwohner . . . . .	Januar 1957	10	"
Geschätzter Kalorienwert der Netto-Lebensmittelversorgung je Einwohner . . . . .	"	12	"
Geschätzte Verfüterung von Brotgetreide, Futtergetreide und Hackfrüchten . . . . .	Januar 1957	14	"
Wolle (Gewinnung) . . . . .	August 1957	10	"
Gewinnung von Häuten und Fellen . . . . .	"	15	"
Fischfänge . . . . .	Mai/Juni 1957	12	"
Walfang . . . . .	"	13	"
Walverarbeitung . . . . .	Mai/Juni 1957	14	"
Landstationen und Walfangflotten in Betrieb . . . . .	"	14	"
Holzeinschlag . . . . .	April 1957	23	"
Verbrauch von Handelsdüngern . . . . .	März 1957	22	"
Verbrauch von Schädlingsbekämpfungsmitteln . . . . .	Januar 1957	18	"
Industrie und Energiewirtschaft			
Produktion ausgewählter Erzeugnisse			
Manganerz . . . . .	Oktober 1957	9	"
Zinnerz . . . . .	"	9	"
Nickelerz (Ni-Inhalt) . . . . .	"	9	"
Bauxit . . . . .	"	9	"
Chromerz (Cr <sub>2</sub> O <sub>3</sub> -Inhalt) . . . . .	"	9	"
Antimonerz (Sb-Inhalt) . . . . .	"	10	"
Wolframerz (WO <sub>3</sub> -Inhalt) . . . . .	"	10	"
Vanadiumerz (V-Inhalt) . . . . .	"	10	"
Gold . . . . .	"	10	"
Silber . . . . .	"	11	"
Platin . . . . .	"	11	"
Molybdänerz (Mo-Inhalt) . . . . .	"	11	"
Dachziegel . . . . .	"	11	"
Asbest . . . . .	"	11	"
Zement . . . . .	"	12	"
Mauerziegel . . . . .	"	12	"
Magnesit . . . . .	"	13	"
Diamanten . . . . .	"	13	"
Aluminium . . . . .	"	13	"
Magnesium . . . . .	"	13	"
Quecksilber . . . . .	"	13	"
Hüttenkupfer . . . . .	"	14	"
Zinn . . . . .	"	14	"
Kadmium . . . . .	"	14	"
Kobaltinhalt von Erzen . . . . .	"	14	"
Herstellung von Zellwolle und Reyon . . . . .	August 1957	12	"
Schwefelsäure (100 % H <sub>2</sub> SO <sub>4</sub> ) . . . . .	Mai/Juni 1957	15	"
Salzsäure (100% HCl) . . . . .	"	15	"
Salpetersäure (100 % HNO <sub>3</sub> ) . . . . .	"	15	"
Ätznatron . . . . .	"	16	"
Soda . . . . .	"	16	"
Naturbenzin . . . . .	"	16	"
Baumwollgarne . . . . .	August 1957	12	"
Baumwollgewebe . . . . .	"	12	"
Wollgarne . . . . .	"	13	"
Wollgewebe . . . . .	"	13	"
Gewinnung von Natur- und Synthesekautschuk . . . . .	September 1957	13	"
Herstellung von Kraftwagen . . . . .	"	13	"
Handelsschiffbau . . . . .	"	14	"
Herstellung von Rundfunk-Empfangsgeräten . . . . .	November 1957	14 +	"
Schuhe . . . . .	August 1957	13	"
Erzeugnisse der Mineralölverarbeitung . . . . .	"	14	"

	Bericht	Seite	Erscheinungs- folge
noch: Industrie und Energiewirtschaft			
<b>Geschätzter Verbrauch ausgewählter Erzeugnisse</b>			
Kohleäquivalent . . . . .	Mal/Juni 1957	17	unregelm.
Stahlverbrauch . . . . .	" "	18	"
Zinn . . . . .	April 1957	24	"
Baumwolle . . . . .	" "	25	"
Kautschuk . . . . .	September 1957	13	"
<b>Verkehr</b>			
Bestand der Handelsflotten . . . . .	September 1957	14	"
Güterverkehr über See im Auslandsverkehr . . . . .	"	14	"
<b>Laufende Tabellen</b>			
<b>Weltproduktion</b>			
Elektrizität, Brenn- und Rohstoffe . . . . .	Oktober 1957	15	vj.
<b>Bevölkerung</b>			
Fläche und Bevölkerung wichtiger Länder . . . . .	Juli 1957	16	hj.
Eheschließungen . . . . .	"	17	"
Geburten . . . . .	"	18	"
Sterbefälle . . . . .	"	19	"
Säuglingssterblichkeit . . . . .	"	20	"
<b>Erwerbstätigkeit</b>			
Index der Beschäftigten in der verarbeitenden Industrie . . . . .	Oktober 1957	16	vj.
Arbeitslosigkeit . . . . .	"	17	"
<b>Industrie und Energiewirtschaft</b>			
Index der industriellen Produktion . . . . .	November 1957	15 +	monatl.
<b>Produktion ausgewählter Erzeugnisse</b>			
Steinkohle . . . . .	"	16 +	"
Eisenerz . . . . .	"	17 +	"
Erdöl . . . . .	"	18 +	"
Roheisen . . . . .	"	19 +	"
Rohstahl . . . . .	"	20 +	"
Blei . . . . .	"	21 +	"
Zink . . . . .	"	21 +	"
Stromerzeugung . . . . .	"	22 +	"
Gaserzeugung (Gewinnung von Erdgas und Gaserzeugung) . . . . .	"	23 +	"
<b>Handel</b>			
Außenhandel, Ein- und Ausfuhrwerte . . . . .	"	24 +	"
Index des Außenhandelsvolumens . . . . .	"	28 +	"
<b>Verkehr</b>			
Eisenbahngüterverkehr, Betriebsnettotonnenkilometer . . . . .	"	29 +	"
<b>Geld und Kredit</b>			
Gold- und Devisenbestände der Zentralnotenbanken . . . . .	Juli 1957	39	hj.
Stückgeldumlauf und Bankeinlagen . . . . .	"	41	"
Internationale Devisenkurse . . . . .	November 1957	30 +	monatl.
<b>Preise</b>			
Index der Großhandelspreise . . . . .	"	31 +	"
Index der Grundstoffpreise . . . . .	"	32 +	"
Preisindex der Lebenshaltung . . . . .	"	33 +	"
<b>Löhne</b>			
Monats-, Wochen- und Stundenverdienste in der Industrie . . . . .	"	35 +	"

## Vorbemerkung

Die Internationalen Monatszahlen enthalten aus der Fülle des ausländischen statistischen Materials diejenigen Zahlenreihen, die für die außenwirtschaftlichen Beziehungen der Bundesrepublik von besonderer Bedeutung sind oder wichtige Anhaltspunkte für einen Vergleich der Entwicklung der deutschen Wirtschaft mit der des Auslandes bieten.

Als Quelle dienen die vom Statistischen Amt der Vereinten Nationen für das „Monthly Bulletin of Statistics“ ausgewählten Serien sowie die statistischen Veröffentlichungen der der UN angeschlossenen internationalen Körperschaften (FAO, International Monetary Fund usw.).

Die Zahlen werden soweit möglich nach den vorliegenden Originalquellen der betreffenden Länder ergänzt und laufend — ohne besondere Kennzeichnung — nach dem neuesten Stand berichtigt. Vorläufige und berichtigte Zahlen werden, abgesehen von Ausnahmefällen, nicht als solche gekennzeichnet.

Die Angaben für die Bundesrepublik Deutschland beziehen sich in der Regel nur auf das Gebiet nach dem Stand vor dem 1. Januar 1957, d. h. ohne das Saarland. Unter der Bezeichnung „Bundesrepublik Deutschland“ ist das Bundesgebiet ohne Saarland und Berlin zu verstehen. Das Saarland ist, soweit Zahlen vorhanden sind, in den Tabellen gesondert aufgeführt und nur ausnahmsweise beim Außenhandel ab 1948 in den Zahlen von Frankreich enthalten.

Hinsichtlich der Benutzung der Monatszahlen ist darauf hinzuweisen, daß die Angaben für die einzelnen Länder untereinander nicht immer restlos vergleichbar sind. Durch Fußnoten ist auf wesentliche Unterschiede in der Methode, die die Vergleichbarkeit der Länderergebnisse beeinträchtigen, und auf sonstige Besonderheiten einzelner Reihen aufmerksam gemacht. Im Rahmen des verfügbaren Raumes ist es leider nicht möglich, eine eingehendere oder gar erschöpfende Beschreibung des methodischen Aufbaues der einzelnen Reihen zu bringen. Benutzern der Internationalen Monatszahlen, die sich hierfür interessieren, stehen jedoch im Statistischen Bundesamt die herangezogenen Quellen zur Einsichtnahme zur Verfügung.

Grundsätzliche Änderungen innerhalb der Reihe, die den zeitlichen Vergleich beeinträchtigen, sind durch einen Querstrich in der Zahlenreihe angedeutet.

## Abkürzungen und Zeichenerklärungen

DM	=	Deutsche Mark	vH	=	vom Hundert
\$	=	Dollar	vT	=	vom Tausend
£	=	Pfund Sterling	MD bzw. JD	=	Monats- bzw. Jahres- durchschnitt
Mill.	=	Millionen	vj.	=	vierteljährlich
Mrd.	=	Milliarden	hj.	=	halbjährlich
cbm	=	Kubikmeter			
kW	=	Kilowatt			
kWh	=	Kilowattstunde			
—		an Stelle einer Zahl	=		nichts vorhanden
0		an Stelle einer Zahl	=		mehr als nichts, aber weniger als die Hälfte der kleinsten Einheit, die in der Tabelle zur Dar- stellung gebracht werden kann
.		an Stelle einer Zahl	=		kein Nachweis vorhanden
...		an Stelle einer Zahl	=		Angaben fallen später an.

Abweichungen in den Summen erklären sich durch Runden der Zahlen

# INTERNATIONALE WIRTSCHAFTSKURVEN

(Monatsdurchschnitte bzw. Monatszahlen)

— Bundesrepublik Deutschland

— Frankreich

..... Großbritannien

--- V. St. v. Am.

## INDEX DER INDUSTRIELLEN PRODUKTION <sup>1)</sup> (1950 = 100)

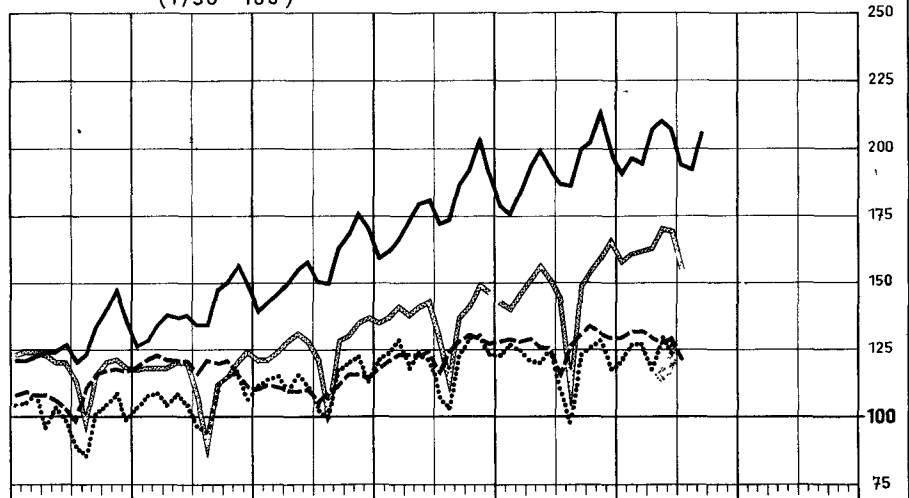
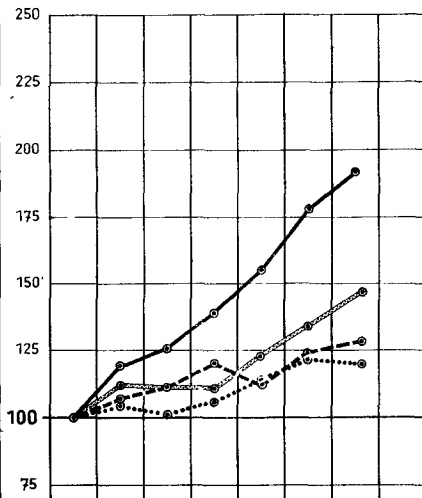

## STEINKOHLENFÖRDERUNG <sup>2)</sup>

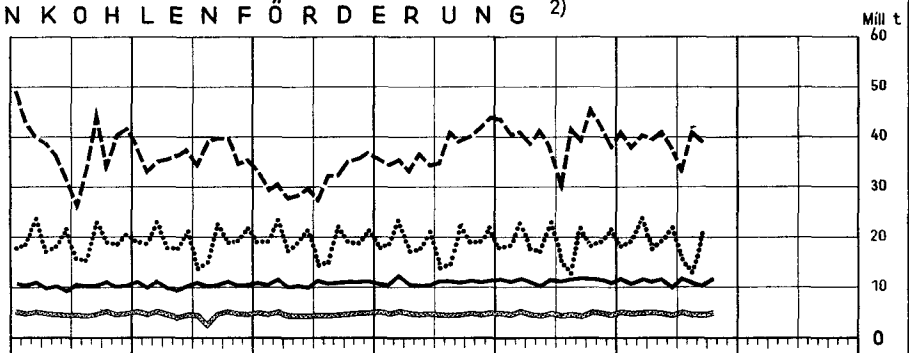
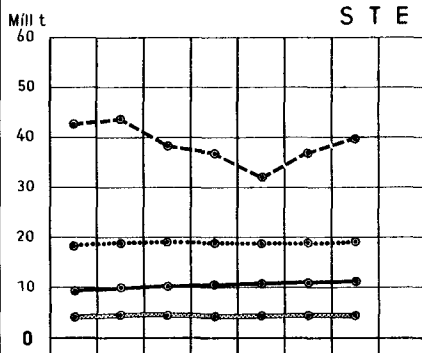

## RÖHEISENERZEUGUNG <sup>2)</sup>

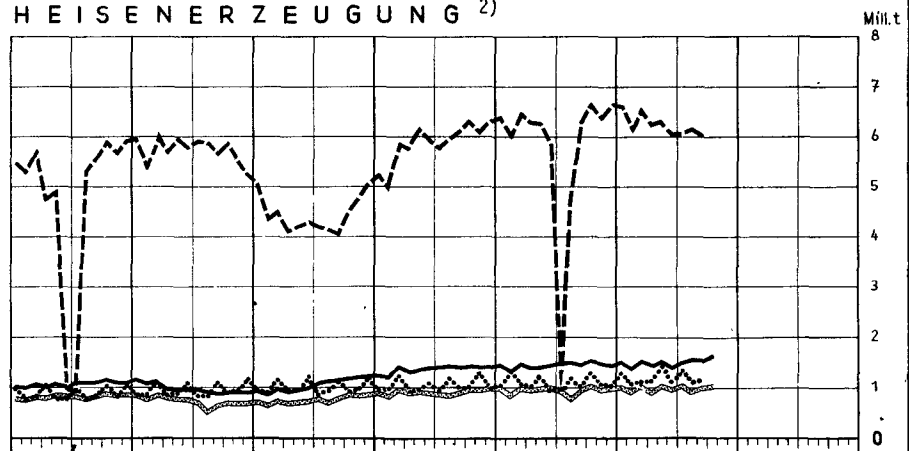
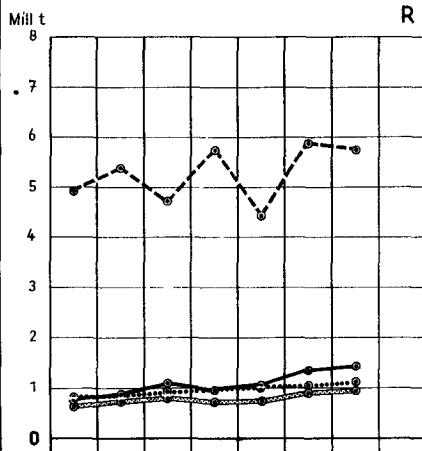

## ROHSTAHLERZEUGUNG <sup>2)</sup>

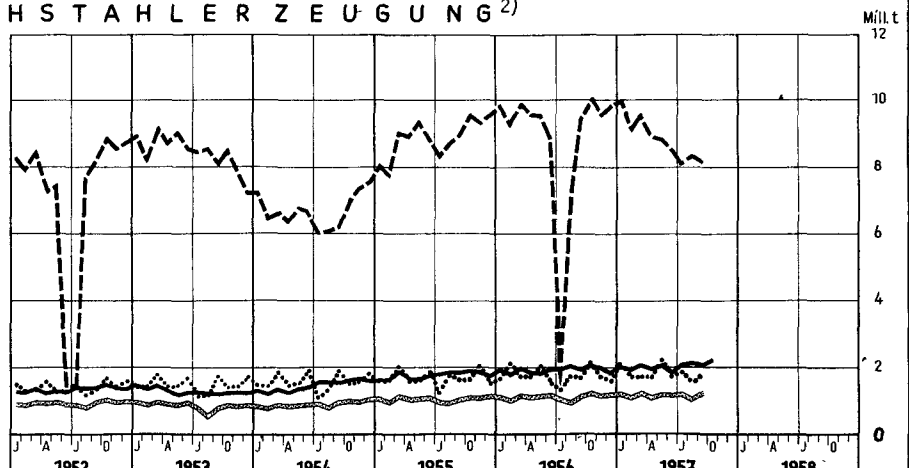
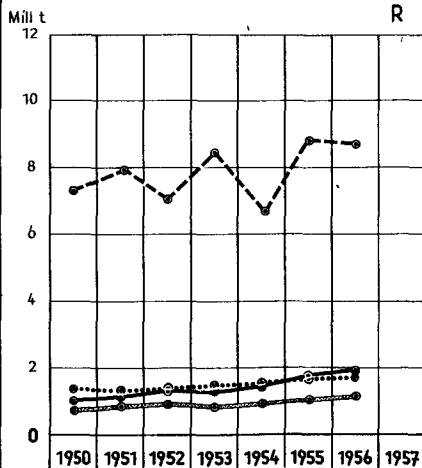

<sup>1)</sup> Frankreich: Monatszahlen ab Januar 1956 neue Reihe (vergl. Tabellen). - <sup>2)</sup> Großbritannien: Monatszahlen umfassen 4 bzw. 5 Wochen (vergl. Tabellen).

# NOCH: INTERNATIONALE WIRTSCHAFTSKURVEN

(Monatsdurchschnitte bzw. Monatszahlen)

— Bundesrepublik Deutschland

— Frankreich

..... Großbritannien

--- V.St.v.Am.

## GASERZEUGUNG IN GASWERKEN <sup>1)</sup>

Mrd. cbm

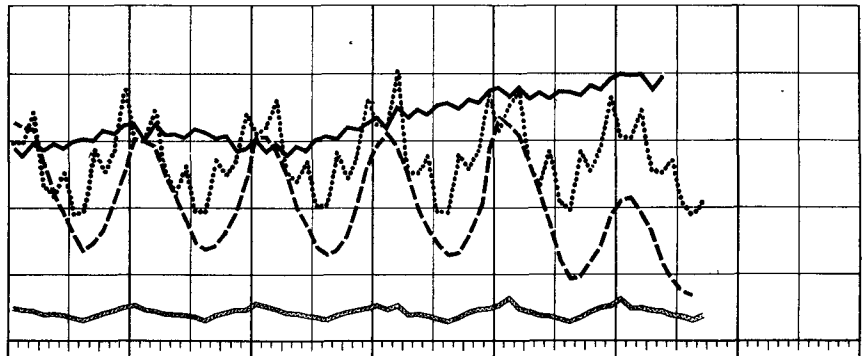
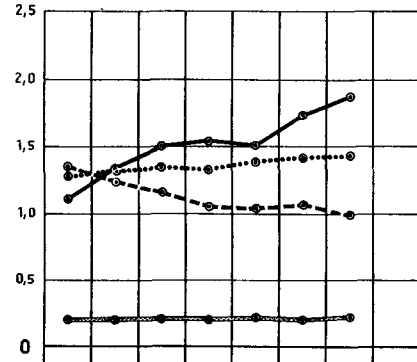

Mrd. cbm

Mrd. kWh

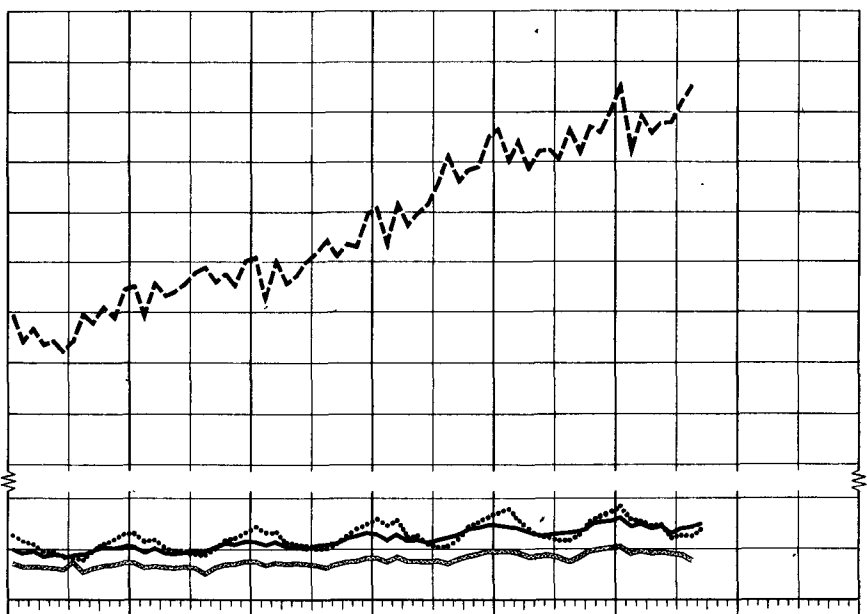
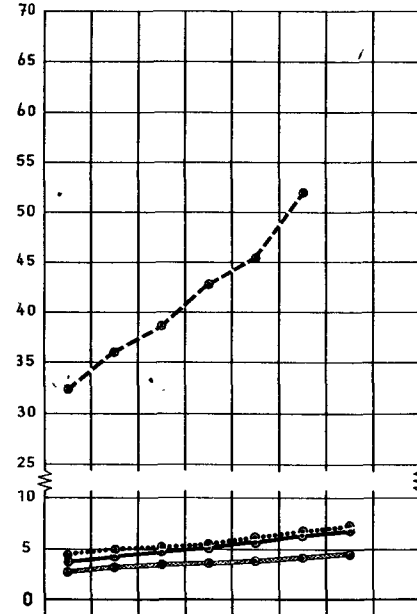

Mrd. kWh

## AUSSENHANDEL <sup>2)</sup>

### EINFUHR

Miil. \$

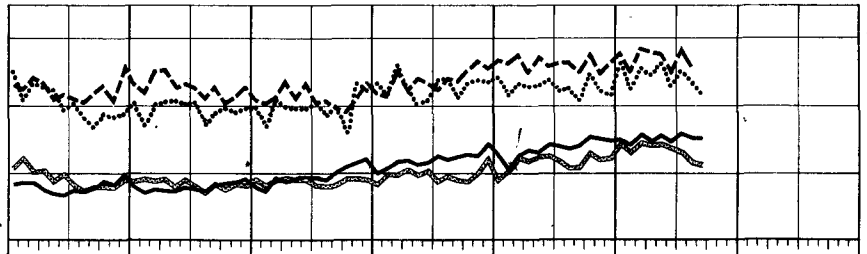
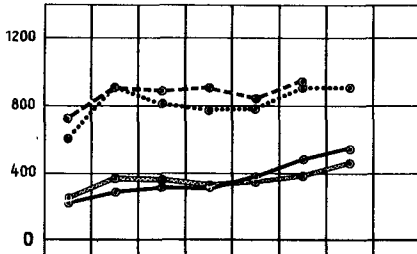

Miil. \$

### AUSFUHR

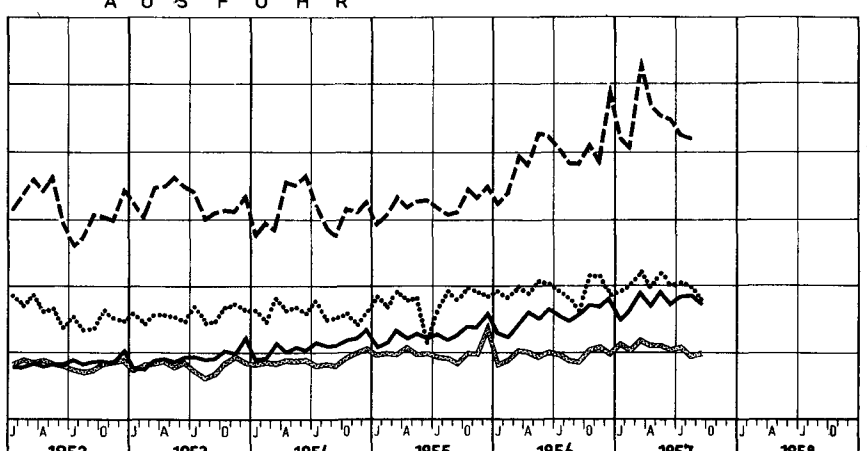
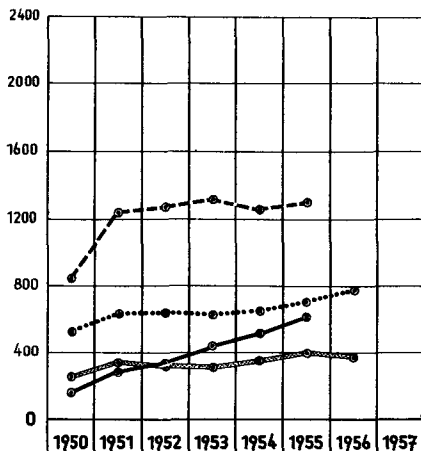

Miil. \$

<sup>1)</sup> Großbritannien: Monatszahlen umfassen 4 bzw. 5 Wochen (vergl. Tabellen). - <sup>2)</sup> Bundesrepublik Deutschland und Frankreich: Spezialhandel; Großbritannien und Vereinigte Staaten: Generalhandel.



## Maße und Gewichte

Metrisches System		Britisches oder US-System	
Einheit	Gegenwert	Einheit	Gegenwert
<b>Längenmaße</b>			
1 Zentimeter (cm)	0,393 700 in	1 inch (in)	2,540 005 cm
1 Meter (m) = 100 cm	3,280 833 ft	1 foot (ft) = 12 in	0,304 801 m
	1,093 611 yd	1 yard (yd) = 3ft	0,914 402 m
1 Kilometer (km) = 1000 m	0,621 370 mi	1 mile (mi) = 1760 yd	1,609 347 km
<b>Flächenmaße</b>			
1 Quadratzentimeter (qcm)	0,155 000 sq in	1 square inch (sq in)	6,451 626 qcm
1 Quadratmeter (qm) = 10 000 qcm	10,763 865 sq ft	1 square foot (sq ft) = 144 sq in	0,092 903 qm
	1,195 985 sq yd	1 square yard (sq yd) = 9 sq ft	0,836 131 qm
1 Quadratkilometer (qkm) = 100 ha = 1 000 000 qm	0,386 101 sq mi	1 square mile (sq mi) = 640 acres (acs)	2,589 998 qkm
1 Ar (a) = 100 qm	119,598 502 sq yd		
1 Hektar (ha) = 100 a = 10 000 qm	2,471 045 acres (acs)	1 acre (ac) = 4840 sq yds	0,404 687 ha
<b>Raummaße</b>			
1 Kubikzentimeter (ccm)	0,061 023 cu in	1 cubic inch (cu in)	16,387 162 ccm
1 Kubikmeter (cbm) = 1 000 000 ccm	35,314 45 cu ft	1 cubic foot (cu ft) = 1728 cu in	0,028 317 cbm
	1,307 943 cu yd	1 cubic yard (cu yd) = 27 cu ft	0,764 559 cbm
	0,353 145 rt	1 register ton (rt) = 100 cu ft	2,831 7 cbm
<b>Flüssigkeitsmaße</b>			
1 Liter (l)	1,759 79 imp. pt	1 imperial pint (imp. pt)	0,568 25 l
	2,113 42 US pt	1 US liquid pint (liq. pt)	0,473 17 l
	0,879 892 imp. qt	1 imperial quart (imp. qt) = 2 imp. pt	1,136 50 l
	1,056 710 US qt	1 US liquid quart (liq. qt) = 2 liq. pt	0,946 333 l
1 Hektoliter (hl) = 100 l	21,997 3 imp. gal	1 imp. gallon (imp. gal) = 4 imp. qt	0,045 460 hl
	26,417 8 US gal	1 US gallon (US gal) = 4 liq. qt	0,037 853 hl
<b>Gewichte</b>			
1 Pfund (Pfd) = 0,5 kg	17,636 976 avdp. oz	1 avoirdupois ounce (avdp. oz)	28,349 53 g
	16,075 36 troy oz	1 apothecaries' or troy ounce (troy oz) <sup>1)</sup>	31,103 496 g
	1,102 31 avdp. lb		
1 Kilogramm (kg) = 2 Pfd	2,204 622 avdp. lb	1 avoirdupois pound (avdp. lb) = 16 avdp. oz	0,453 592 kg
	2,679 227 troy lb	1 apothecaries' or troy pound (troy lb)	0,373 242 kg
1 Zentner (z) = 100 Pfd = 50 kg	1,102 311 US cwt	1 US hundredweight (US cwt) = 100 lbs	45,359 242 kg
	0,984 206 brit. cwt	1 Brit. hundredweight (brit. cwt) = 112 lbs	50,802 351 kg
1 Doppelzentner (dz) = 2 z = 200 Pfd = 100 kg	2,204 622 US cwt		
	1,968 412 brit. cwt		
1 Tonne (t) = 10 dz = 20 z = 2000 Pfd = 1000 kg	1,102 311 sh t	1 short ton (sh t) = 2000 lbs	0,907 185 t
	0,984 206 l t	1 long ton (l t) = 2240 lbs	1,016 047 t
<b>Maße für Verkehrsleistungen</b>			
1 Personenkilometer (Pkm)	0,621 370 pass. mi	1 passenger-mile (pass. mi)	1,609 347 Pkm
1 Tonnenkilometer (tkm)	0,684 943 sh t mi	1 short ton-mile (sh t mi)	1,459 975 tkm
	0,611 556 l t mi	1 long ton-mile (l t mi)	1,635 172 tkm

<sup>1)</sup> Gold-, Silber-, Juwelen- und Apothekengewicht.

## Maße und Gewichte für landwirtschaftliche Produkte

1 metr. t	Gegenwert in		1 US-bushel	Gegenwert in		1 imp. bushel	Gegenwert in	
	US-bushels	imperial bushels		lbs	metr. t		lbs	metr. t
Weizen	36,743	36,743	Weizen	60	0,027 216	Weizen	60	0,027 216
Kartoffeln	36,743	36,743	Kartoffeln	60	0,027 216	Kartoffeln	60	0,027 216
Mengkorn	38,011		Mengkorn	58	0,026 308	Roggen	56	0,025 401
Roggen	39,368	39,368	Roggen	56	0,025 401	Mais	56	0,025 401
Mais	39,368	39,368	Mais	56	0,025 401	Leinsamen	52	0,023 587
Leinsamen	39,368	42,396	Leinsamen	56	0,025 401	Gerste	50	0,022 680
Gerste	45,931	44,092	Gerste	48	0,021 772	Hafer	39	0,017 690
Reis (ungeschält)	48,991		Reis (ungeschält)	45	0,020 412	1 Austral. bushel		
Spelz	61,241		Spelz	36	0,016 329	Roggen	60	0,027 216
Hafer	68,894	56,529	Hafer	32	0,014 515	Leinsamen	56	0,025 401
Sojabohnen	36,743		Sojabohnen	60	0,027 216	Reis	42	0,019 051
						Hafer	40	0,018 144

# SONDERTABELLEN

## Ausgewählte Welt-Wirtschaftszahlen\*

	Maßeinheit	1952	1953	1954	1955	1956	1956			1957	
							2. Vj.	3. Vj.	4. Vj.	1. Vj.	2. Vj.
<b>Bevölkerung, insgesamt</b>	Mill. —	2 560	2 603	2 647	2 691	2 734 <sup>2)</sup>	...	...	...	...	...
<b>Land- und Forstwirtschaft</b>											
Index d. landw. Prod. <sup>1)</sup>											
Insgesamt	1934/38 = 100	125	130	131	134	137	...	...	...	...	...
Nahrungsmittel	1934/38 = 100	126	132	132	135	139	...	...	...	...	...
Weizen	Mill. t	160	160	152	158	157	...	...	...	...	...
Mais	"	140	145	150	158	162	...	...	...	...	...
Reis (ungeschält)	"	179	193	189	202	209	...	...	...	...	...
Baumwolle	1000 t	7 100	7 400	7 200	7 500	7 300	...	...	...	...	...
Erdnüsse ungeschält	"	9 800	10 600	11 600	12 100	12 300	...	...	...	...	...
Wolle (Reinbasis)	"	1 010	1 020	1 060	1 100	1 140	...	...	...	...	...
Fleisch	Mill. t	39,7	42,0	43,2	44,1	...	...	...	...	...	...
Milch	"	...	235	243	247	...	...	...	...	...	...
Tabak	1000 t	3 240	3 340	3 540	3 670	...	...	...	...	...	...
Kautschuk	"	1 820	1 753	1 832	1 944	1 918	452	506	533	452	434
Rundholz	Mill. cbm	1 060	1 050	1 125	1 174	...	...	...	...	...	...
Traktoren i. d. Landw. <sup>3)</sup>	1000	6 340	6 752	7 249	7 715	...	...	...	...	...	...
<b>Industrie und Energiewirtschaft</b>											
Index d. industr. Prod. <sup>1)</sup>											
Insgesamt	1953 = 100	93	100	100	110	115	116	112	119	119	120
Bergbau	"	98	100	101	109	117	117	116	118	118	123
Verarbeitende Industrie	"	93	100	100	110	115	116	112	120	119	119
Steinkohle <sup>4)</sup>	Mill. t	1 343	1 335	1 288	1 385	1 436	355	337	375	369	361
Erdöl <sup>5)</sup>	"	576	607	632	708	756	189	194	185	190	200
Roheisen u. Ferrolegier. <sup>6)</sup>	"	125,3	136,5	125,1	155,4	160,2	41,1	34,6	43,2	42,9	42,9
Rohstahl <sup>7)</sup>	"	175,6	194,4	180,3	220,9	229,5	58,9	49,0	61,9	61,8	59,5
Kupfer <sup>8)</sup>	1000 t	2 410	2 474	2 479	2 727	2 985	752	728	773	741	753
Zink <sup>9)</sup>	"	2 041	2 123	2 155	2 396	2 488	607	632	641	631	649
Blei <sup>9)</sup>	"	1 627	1 646	1 753	1 758	1 857	452	468	474	471	472
Zinn <sup>9)</sup>	"	171	184	186	182	180	45,1	43,2	46,5	41,3	42,4
Aluminium <sup>9)</sup>	"	1 809	2 188	2 468	2 710	2 892	750	698	748	728	726
Zement <sup>9)</sup>	Mill. t	144,7	159,5	170,2	188,3	201,5	54,2	56,3	51,3	44,3	54,4
Stromerzeugung <sup>9)</sup>	Mrd. Kwh	1 027	1 117	1 202	1 353	1 471	356	360	387	388	379
Handelsschiffe vom Stapel gelaufen im Bau	Mill. BRT	4,40	5,10	5,25	5,32	6,57	1,59	1,59	2,04	1,81	2,12
Kraftfahrzeuge	"	6,12	6,30	5,85	6,61	7,94	7,22	7,45	7,94	8,25	8,61
Personenkraftwagen	Mill.	5,93	8,07	7,89	10,86	8,88	2,32	1,71	2,31	2,58	2,50
Lastkraftwagen	"	1,97	1,95	1,87	2,22	2,12	0,56	0,46	0,53	0,55	0,59
Bestand an Baumwollspindeln <sup>9)</sup>	"	...	...	...	...	...	...	...	...	...	...
Selfaktorspindeln	"	20,4	19,3	17,9	16,2	14,5	...	...	...	...	...
Ringspindeln	"	98,7	100,2	101,5	103,4	104,6	...	...	...	...	...
Reyon	1000 t	825	942	918	1 037	1 013	...	...	...	...	...
Zellwolle	"	774	934	1 117	1 244	1 366	...	...	...	...	...
Schnittholz <sup>9)</sup>	"	256	271	277	294	...	...	...	...	...	...
Zellstoff <sup>9)</sup>	Mill. t	21,3	23,7	26,1	29,2	...	...	...	...	...	...
Holzschliff <sup>9)</sup>	"	12,4	12,6	13,9	14,3	...	...	...	...	...	...
Zeitungsdruckpapier <sup>9)</sup>	"	9,25	9,54	10,06	10,79	...	...	...	...	...	...
Stickstoff-Düngemittel	"	5,00	5,60	6,30	6,80	...	...	...	...	...	...
Rohrzucker	"	32,8	32,1	33,8	34,8	35,3	...	...	...	...	...
<b>Verkehr</b>											
<b>Eisenbahnverkehr</b>											
Fracht Netto-tkm	Mrd.	2 181	2 243	2 236	2 501	...	...	...	...	...	...
<b>Bestand an fahrberech. Kraftfahrzeugen</b>											
Personenkraftwagen <sup>10)</sup>	1000	56 080	62 270	66 870	73 000	...	...	...	...	...	...
Nutzkraftwagen <sup>10)</sup>	"	16 670	17 740	18 500	19 750	...	...	...	...	...	...
<b>Internat. Seeschifffahrt</b>											
Geladene Güter <sup>9)</sup>	Mill. t	660	680	720	820	...	...	...	...	...	...
Tankerfracht <sup>9)</sup>	"	285	295	320	360	...	...	...	...	...	...
Trockenfracht <sup>9)</sup>	"	375	385	400	460	...	...	...	...	...	...
Bestand d. Handelsflotten <sup>9)</sup>	Mill. BRT	90,2	93,4	97,4	100,6	...	...	...	...	...	...
<b>Außenhandel<sup>1)</sup></b>											
<b>Werte</b>											
Einfuhr, cif	Mrd. US \$	79,2	75,8	79,0	88,0	96,9	24,6	23,9	25,4	26,3	27,0
Ausfuhr, fob	"	72,3	73,3	76,1	82,8	91,9	23,2	22,4	24,7	24,8	25,0
<b>Mengen</b>											
Volumenindex d. Ausf. Insgesamt	1953 = 100	94	100	105	114	124	126	121	132	131	...
Verarbeitete Güter	"	92	100	105	113	125	129	121	131	131	...

\* Diese Reihen von Welt-Wirtschaftszahlen stammen aus statistischen Veröffentlichungen der Vereinten Nationen und ihrer Sonderorganisationen. Man muß die betreffenden Veröffentlichungen heranziehen, um nähere Einzelheiten über Zusammenstellung und Erhebungsumfang zu erfahren. Die Sowjetunion ist in diesen Zahlen, außer Schätzungen, mit ihren Statistiken nicht enthalten.

<sup>1)</sup> Ohne Osteuropa und China (Volksrepublik). — <sup>2)</sup> Ohne China (Volksrepublik). — <sup>3)</sup> Stand am Jahresende. — <sup>4)</sup> Einschl. Kohleäquivalent für Braunkohle. — <sup>5)</sup> Stand am 31. Juli. — <sup>6)</sup> Einschl. Schätzungen für die Sowjetunion. — <sup>7)</sup> Schätzungen vorhergehender Jahre sind nicht berichtigt und auf neueste Meldungen abgestellt worden.

**Land- und Forstwirtschaft, Fischerei**  
**Anbau und Ernte von Bananen**

Land	Anbaufläche			Ernteertrag			Land	Anbaufläche			Ernteertrag		
	Jahres- durch- schnitt 1948/52	1955	1956 <sup>1)</sup>	Jahres- durch- schnitt 1948/52	1955	1956 <sup>1)</sup>		Jahres- durch- schnitt 1948/52	1955	1956 <sup>1)</sup>	Jahres- durch- schnitt 1948/52	1955	1956 <sup>1)</sup>
	1000 ha			1000 t				1000 ha			1000 t		
<b>Europ. Länder</b>							<b>noch:</b>						
Spanien	8	13	...	222	250	...	<b>Außereurop. Länder</b>						
<b>Außereurop. Länder</b>							Kongo, Belg.-	8	16	...	16	38	...
Ägypten	3	3	...	39 <sup>2)</sup>	50	...	Kuba <sup>3)</sup>	...	...	...	10	...	...
Äthiopien u. Eritrea	...	...	...	20	20	...	Libanon	1 <sup>4)</sup>	2	2	16	18	27
Australien	9	12	...	75	114	...	Malaya	20 <sup>5)</sup>	23	...	129 <sup>4)6)</sup>	290 <sup>6)</sup>	...
Bolivien	3 <sup>3)</sup>	...	...	50 <sup>3)</sup>	...	...	Martinique	4	...	...	75	...	...
Brasilien	110	156	159	3207	4086	4460	Mexiko	22	20	...	251	207	...
China (Taiwan)	16	11	...	106	85	...	Nicaragua <sup>6)</sup>	...	...	...	10	9	...
Costa Rica	22 <sup>4)</sup>	...	...	520 <sup>4)</sup>	...	...	Ostafrika, Port.- <sup>6)</sup>	...	...	...	12	11	...
Dominik. Rep.	13 <sup>5)</sup>	...	...	377	277	...	Panama	...	...	...	439 <sup>2)6)</sup>	...	...
Ecuador	19 <sup>6)</sup>	...	...	217 <sup>6)</sup>	613 <sup>6)</sup>	...	Philippinen <sup>6)</sup>	122	167	167	462	223	...
Fidschi-Inseln	1 <sup>4)</sup>	...	...	13 <sup>4)</sup>	12	...	Puerto Rico	17	11	...	209	131	...
Guadeloupe	6	...	...	84	...	...	Samoa, Amerik.-	...	...	...	23	14	...
Guatemala <sup>6)</sup>	...	...	...	160	133	...	Samoa, West- <sup>6)</sup>	...	...	...	3	14	...
Haiti <sup>6)</sup>	...	...	...	24	1	...	Somaliland	4	6	...	36	75	...
Hawaii	...	...	...	3	3	...	Südafrik. Union	4 <sup>10)</sup>	...	...	15 <sup>10)</sup>	...	...
Honduras	56	46	...	788	637	...	Sudan	—	—	—	5 <sup>2)</sup>	...	...
Indien <sup>6)</sup>	141	146	...	2068	1883	...	Surinam	1	—	...	6	1	...
Israel	1 <sup>4)</sup>	1	2	6	17	23	Venezuela	...	...	...	48	...	...
Kambodscha	11 <sup>2)</sup>	...	...	112 <sup>2)</sup>	...	...	Westafrika, Franz.-	6	...	...	76	...	...
Kamerun, Brit.-	7 <sup>6)</sup>	...	...	65	...	...	Westindien, Brit.-	30	40	...	131	244	...
Kamerun, Franz.-	13	18	...	53	...	...	Jamaika	...	...	...	...	...	...
Kolumbien	46 <sup>2)</sup>	...	...	344	...	...	<b>Welt</b>	...	...	...	10 700	11 600	...

<sup>1)</sup> Vorläufige Zahlen. — <sup>2)</sup> Jahresdurchschnitt von 4 Jahren. — <sup>3)</sup> 1948. — <sup>4)</sup> Jahresdurchschnitt von 3 Jahren. — <sup>5)</sup> Jahresdurchschnitt von 2 Jahren. — <sup>6)</sup> Ausfuhr. — <sup>7)</sup> Jahresdurchschnitt. — <sup>8)</sup> Einschl. "Musa paradisiaca". — <sup>9)</sup> Nichtamtlich. — <sup>10)</sup> 1949. —

**Ernte von Datteln**  
1 000 t

Land	Jahres- durch- schnitt 1948/52	1954	1955	1956 <sup>1)</sup>	Land	Jahres- durch- schnitt 1948/52	1954	1955	1956 <sup>1)</sup>
<b>Europäische Länder</b>					<b>noch:</b>				
Spanien	6,7	7,2	6,8	...	<b>Außereurop. Länder</b>				
<b>Außereurop. Länder</b>					Mexiko	4,5 <sup>2)</sup>	5,6	7,9	...
Aden	5,3 <sup>2)</sup>	13,2	15,2	...	Pakistan	80,0 <sup>6)</sup>	...	...	...
Ägypten	185,0 <sup>3)</sup>	379,3	329,0	...	Saudisch-Arabien	182,5 <sup>2)</sup>	...	...	...
Algerien	103,0	105,0	87,0	91,1	Sudan	31,0	...	...	...
Irak	310,2	322,0 <sup>4)</sup>	445,0 <sup>4)</sup>	222,0 <sup>4)</sup>	Tunesien	34,6	39,0	44,0	33,0
Iran	124,6 <sup>4)</sup>	140,6 <sup>4)</sup>	99,8 <sup>4)</sup>	131,5 <sup>4)</sup>	Vereinigte Staaten	14,6	14,0	23,0	17,0
Libyen	29,6	25,0	30,0	...	Westafrika, Franz.-	13,0 <sup>5)</sup>	14,8	...	...
Marokko (Franz. Fr.)	42,6	69,2	98,2	70,0	<b>Welt</b>	1160	1500	1550	1310

<sup>1)</sup> Vorläufige Zahlen. — <sup>2)</sup> Jahresdurchschnitt von 2 Jahren. — <sup>3)</sup> Jahresdurchschnitt von 4 Jahren. — <sup>4)</sup> Nichtamtlich. — <sup>5)</sup> Jahresdurchschnitt von 3 Jahren. — <sup>6)</sup> 1950. —

**Ernte von Feigen und Gewinnung von Trockenfeigen**  
1000 t

Land	Ernte von Feigen			Gewinnung von Trockenfeigen			Land	Ernte von Feigen			Gewinnung von Trockenfeigen		
	Jahres- durch- schnitt 1948/52	1955	1956 <sup>1)</sup>	Jahres- durch- schnitt 1948/52	1955	1956 <sup>1)</sup>		Jahres- durch- schnitt 1948/52	1955	1956 <sup>1)</sup>	Jahres- durch- schnitt 1948/52	1955	1956 <sup>1)</sup>
<b>Europ. Länder</b>							<b>noch:</b>						
Griechenland	99,9	111,5	113,0	22,5	25,8	25,6	<b>Außereurop. Länder</b>						
Italien	372,4	274,0	312,1	60,0	39,2	50,9	Cypern	2,7	3,3	...	—	1,0	...
Jugoslawien	13,3	21,4	25,4	2,9 <sup>2)</sup>	3,0	5,3	Israel	5,7 <sup>2)</sup>	6,3	7,5	...	...	...
Malta	2,5 <sup>2)</sup>	2,4	...	...	...	...	Jordanien	16,1 <sup>2)</sup>	7,6	...	...	...	...
Portugal	120,0	...	...	17,0	...	...	Libanon	12,6	20,0	...	...	...	...
Spanien	190,6	167,1	...	12,2 <sup>3)</sup>	...	...	Libyen	1,0 <sup>3)</sup>	...	...	—	—	—
Türkei	107,2	100,4	121,2	25,4	21,0	...	Marokko (Franz. Fr.)	32,4	...	...	...	...	...
<b>Außereurop. Länder</b>							Mexiko	9,9	6,5	...	...	...	...
Ägypten	10,8	9,0	...	...	...	...	Peru	7,4 <sup>3)</sup>	...	...	...	...	...
Algerien	99,2	77,9	92,5	29,2	20,4	...	Syrien	42,2	50,2	46,2	5,8 <sup>4)</sup>	7,0	...
Argentinien	2,3 <sup>4)</sup>	4,6 <sup>4)</sup>	...	0,8 <sup>4)5)</sup>	1,5 <sup>4)5)</sup>	...	Tunesien	12,7	...	14,0	...	...	...
Australien	1,4	1,2	...	—	—	...	Vereinigte Staaten	87,6	80,0	78,9	25,5	23,0	22,7
Brasilien	8,0 <sup>2)</sup>	11,0	...	...	...	...	<b>Welt</b>	1290	1160	1260	200	180	200

<sup>1)</sup> Vorläufige Zahlen. — <sup>2)</sup> Jahresdurchschnitt von 2 Jahren. — <sup>3)</sup> Jahresdurchschnitt von 4 Jahren. — <sup>4)</sup> Nichtamtlich. — <sup>5)</sup> Nur Gewinnung von Trockenfeigen für gewerbliche Zwecke. —

## Gewinnung von Rosinen

1 000 t

Land	Jahres- durch- schnitt 1948/52	1954	1955	1956 <sup>1)</sup>	Land	Jahres- durch- schnitt 1948/52	1954	1955	1956 <sup>1)</sup>
<b>Europ. Länder</b>					<b>noch:</b>				
Griechenland	112,8	112,5	106,6	136,2	<b>Außereurop. Länder</b>				
Italien	3,6	2,3	1,6	2,3	Iran	40,9 <sup>3)</sup>	50,0 <sup>3)</sup>	59,9 <sup>3)</sup>	61,7 <sup>3)</sup>
Portugal	0,1	0,1	...	...	Jordanien	0,4	0,8 <sup>3)</sup>	...	...
Spanien	9,1	9,6	8,6	...	Libanon	0,9 <sup>3)</sup>	...	...	...
Türkei	125,6	138,0	141,0	...	Marokko (Franz. Fr.)	0,1 <sup>3)</sup>	0,2 <sup>3)</sup>	0,2 <sup>3)</sup>	...
<b>Außereurop. Länder</b>					Südafrik. Union	9,1	9,0	6,1	6,4 <sup>3)</sup>
Argentinien <sup>2)</sup>	5,2 <sup>3)</sup>	5,1 <sup>3)</sup>	6,5 <sup>3)</sup>	...	Syrien	7,6 <sup>3)</sup>	23,5	10,6	...
Australien <sup>2)</sup>	72,9	84,7	60,1	74,8 <sup>3)</sup>	Tunesien	0,1 <sup>3)</sup>	0,1 <sup>3)</sup>	0,1 <sup>3)</sup>	...
Chile <sup>2)</sup>	0,8	0,7	...	...	Vereinigte Staaten	213,8	152,7	204,1	181,4
Cypern	5,0	6,8	7,1	6,5 <sup>3)</sup>	<b>Welt</b>	<b>610</b>	<b>600</b>	<b>610</b>	<b>650</b>

<sup>1)</sup> Vorläufige Zahlen. — <sup>2)</sup> Erzeugung für den Handel. — <sup>3)</sup> Nichtamtlich. — <sup>4)</sup> Einschl. Bedarf der Brennereien. — <sup>5)</sup> Jahresdurchschnitt von 3 Jahren.

## Ernte von Oliven und Gewinnung von Olivenöl

1 000 t

Land	Ernte von Oliven				Gewinnung von Olivenöl			
	Jahres- durch- schnitt 1947/52	1954	1955	1956 <sup>1)</sup>	Jahres- durch- schnitt 1947/52	1954	1955	1956 <sup>1)</sup>
<b>Europ. Länder</b>								
Frankreich	29	35	20	...	6 <sup>2)</sup>	8 <sup>2)</sup>	5 <sup>2)</sup>	2 <sup>2)</sup>
Griechenland	559 <sup>3)</sup>	553	496	682	120	124	117	156
Italien	1280	1730	1153	981	217	286	181	170
Jugoslawien	28 <sup>3)</sup>	65	5	21	3 <sup>2)</sup>	9	1	4
Portugal	468 <sup>4)</sup>	318 <sup>4)</sup>	465 <sup>4)</sup>	594 <sup>3)</sup>	70	48	69	93
Spanien	1760	1496	1350	1858	360	305	257	396
Türkei	269	532	200	599	48	83	41	90
<b>Außereurop. Länder</b>								
Ägypten	2 <sup>5)</sup>	3	5	...	...	...	1 <sup>3)</sup>	...
Algerien	146	207	122	210	18	27	18	30 <sup>3)</sup>
Argentinien	22	55	28	82	2 <sup>3)</sup>	7 <sup>3)</sup>	4 <sup>3)</sup>	8 <sup>3)</sup>
Cypern	10	8	8	...	2	1	1	...
Iran	...	...	...	...	1 <sup>2)3)</sup>	...	...	...
Israel	6	22	3	25	1 <sup>3)</sup>	4	—	4
Jordanien	23 <sup>3)</sup>	61	12	72	...	15	...	...
Libanon	30 <sup>3)</sup>	36	14	55	9 <sup>3)</sup>	12	2	14
Lybien <sup>3)</sup>	23	10	16	...	5 <sup>3)</sup>	2	3	4 <sup>2)</sup>
Marokko (Franz. Fr.)	91	...	85	200 <sup>3)</sup>	13 <sup>3)</sup>	23	12 <sup>2)</sup>	30 <sup>2)</sup>
Syrien	61	36	29	60	9	8	7	...
Tunesien	...	...	...	...	53	60	24	100
Vereinigte Staaten	45	45	35	64	3	2 <sup>2)</sup>	1 <sup>2)</sup>	2 <sup>2)</sup>
<b>Welt</b>	<b>5 200</b>	<b>5 800</b>	<b>4 300</b>	<b>6 200</b>	<b>1 020</b>	<b>1 100</b>	<b>820</b>	<b>1 220</b>

<sup>1)</sup> Vorläufige Zahlen. — <sup>2)</sup> Nichtamtlich. — <sup>3)</sup> Jahresdurchschnitt von 4 Jahren. — <sup>4)</sup> Für die Ölgewinnung verwendete Oliven. — <sup>5)</sup> Ohne Oasen-Oliven. — <sup>6)</sup> Nur Tripolitanien.

## Ernte von Leinsamen

1 000 t

Land	Jahres- durch- schnitt 1948/52	1954	1955	1956 <sup>1)</sup>	Land	Jahres- durch- schnitt 1948/52	1954	1955	1956 <sup>1)</sup>
<b>Europ. Länder</b>					<b>noch:</b>				
Bundesrepublik Deutschland	8	3	2	2	<b>Außereurop. Länder</b>				
Belgien	16	20	22	21	Australien	7	6	14	21
Dänemark	13	1	1	...	Brasilien	25 <sup>2)</sup>	23 <sup>2)</sup>	26 <sup>2)</sup>	26 <sup>2)</sup>
Finnland	2	1 <sup>2)</sup>	1 <sup>2)</sup>	...	Chile	5	4	5	6
Frankreich	15	21	...	...	Indien	384	388	421	355
Großbrit. u. Nordirl.	19	1	1	...	Japan	5	2	3	...
Italien	12	10	10	9	Kanada	238	285	502	875
Niederlande	19	24	27	27	Marokko (Franz. Fr.)	34	23	14	...
Schweden	32	2	1	2	Mexiko	54	17	17	...
Spanien	2	...	4	...	Neuseeland	7	4	1 <sup>2)</sup>	...
Türkei	31	15	18	14	Pakistan	12	14	13	14 <sup>2)</sup>
<b>Außereurop. Länder</b>					Tunesien	7	1	...	...
Ägypten	5	4	6	8	Uruguay	106	63	51	80 <sup>2)</sup>
Algerien	10	1	1 <sup>2)</sup>	...	Vereinigte Staaten	1 029	1 048	1 048	1 237
Argentinien	513	405	238	620	<b>Welt (ohne Sowjetunion)</b>	<b>2 820</b>	<b>2 600</b>	<b>2 700</b>	<b>3 650</b>

<sup>1)</sup> Vorläufige Zahlen. — <sup>2)</sup> Nichtamtlich.

## Anbau und Ernte von Raps

Land	Anbaufläche			Ernteertrag			Land	Anbaufläche			Ernteertrag		
	Jahres- durch- schnitt 1948/52	1955	1956 <sup>1)</sup>	Jahres- durch- schnitt 1948/52	1955	1956 <sup>1)</sup>		Jahres- durch- schnitt 1948/52	1955	1956 <sup>1)</sup>	Jahres- durch- schnitt 1948/52	1955	1956 <sup>1)</sup>
	1 000 ha			1 000 t				1 000 ha			1 000 t		
<b>Europ. Länder</b>							<b>noch: Europ. Länder</b>						
Bundesrepublik Deutschland	54	12	18	83	21	39	Schweden <sup>2)</sup>	101	93	20	146	132	26
Belgien	2	1	1	5	1	2	Schweiz	2	4	4	5	6	5
Dänemark	4	3	...	7	3	...	<b>Außereurop. Länder</b>						
Finnland	4	16	12	6	16	...	China, Volksrepublik				3 000 <sup>3)</sup>	2 850 <sup>3)4)</sup>	...
Frankreich	120	72	50	154	107	73	(22 Provinzen)						
Italien	15	7	7	14	10	6	Indien <sup>4)</sup>	2 077	2 556	2 513	823	862	1 033
Jugoslawien	10	11	8	5	8	5	Japan	114	207	252	129	270	320
Niederlande	17	7	10	33	19	26	Pakistan <sup>5)</sup>	642	813	783	267	326	331
Österreich	4	6	6	5	9	9	<b>Welt (ohne Sowjetunion)</b>	9 000	10 100	10 000	4 900	5 300	5 500

<sup>1)</sup> Vorläufige Zahlen außer Bundesrepublik Deutschland. — <sup>2)</sup> An Ölfabriken abgelieferter Raps. — <sup>3)</sup> Nichtamtlich. — <sup>4)</sup> 1954. — <sup>5)</sup> Raps und Hanf. —

## Anbau und Ernte von Erdnüssen

Land	Anbaufläche			Ernteertrag			Land	Anbaufläche			Ernteertrag		
	Jahres- durch- schnitt 1948/52	1955	1956	Jahres- durch- schnitt 1948/52	1955	1956		Jahres- durch- schnitt 1948/52	1955	1956	Jahres- durch- schnitt 1948/52	1955	1956
	1 000 ha			1 000 t				1 000 ha			1 000 t		
<b>Europ. Länder</b>							noch:						
Griechenland	2 <sup>1)</sup>	2	2	4 <sup>1)</sup>	5	4	<b>Außereurop. Länder</b>						
Italien	4	5	5	7	10	10	Kuba	16 <sup>4)</sup>	12 <sup>2)</sup>	13 <sup>2)</sup>	11	7 <sup>2)</sup>	7 <sup>2)</sup>
Spanien	8	8	. . .	12	13	13 <sup>2)</sup>	Madagaskar	16	. . .	. . .	12	. . .	. . .
							Mexiko	46	60	. . .	55	81	75 <sup>2)</sup>
<b>Außereurop. Länder</b>							Nigerien u.						
Ägypten	11	14	15	18	28	29	Brit. Kamerun	. . .	. . .	. . .	680 <sup>2)</sup>	1 000 <sup>2)</sup>	800 <sup>2)</sup>
Äquatorialafrika,							Paraguay	13	11	. . .	12	10	. . .
Franz.-	160 <sup>3)</sup>	. . .	. . .	84 <sup>3)</sup>	. . .	. . .	Philippinen	27	29	. . .	19	18	. . .
Argentinien	119	196	221	120	216	270	Rhodesien, Süd- <sup>7)</sup>	3	2	. . .	1	2	. . .
Australien	8	13	10	8	9	13	Rhodesien, Süd- <sup>8)</sup>	47 <sup>3)</sup>	. . .	. . .	33	. . .	. . .
Birma	277	323	329	154	208	198	Südafrik. Union <sup>9)</sup>	. . .	. . .	. . .	105	222	183
Brasilien	137	162	. . .	139	181	. . .	Sudan	38	58 <sup>2)</sup>	63 <sup>2)</sup>	20	33 <sup>2)</sup>	43 <sup>2)</sup>
China (Volksrepublik)	1 543 <sup>4)</sup>	2 097 <sup>5)</sup>	. . .	2 151 <sup>4)</sup>	2 930 <sup>2)</sup>	. . .	Tanganjika	54	. . .	. . .	20	. . .	. . .
China (Taiwan)	80	96	. . .	57	67	. . .	Thailand	63	78	79	60	94	95
Dominikan. Rep.	22 <sup>1)</sup>	47 <sup>2)</sup>	. . .	15	53	. . .	Togo, Franz.-	23	32	. . .	13	12	. . .
Gambia	93 <sup>1)2)</sup>	. . .	. . .	63	58	. . .	Uganda <sup>6)</sup>	144	172	. . .	137 <sup>4)</sup>	180	. . .
Indien	4 379	5 136	5 302	3 196	3 924	4 151	Uruguay	9	8	8	6	7	4 <sup>2)</sup>
Indonesien	285 <sup>1)</sup>	298	313	283 <sup>4)</sup>	339	350	Vereinigte Staaten <sup>7)</sup>	914	675	560	839	702	727
Japan <sup>6)</sup>	16	26	32	21	47	50	Westafrika, Franz.-	1 213	1 378	. . .	817	938	1 100 <sup>2)</sup>
Kamerun, Franz.-	130	147	. . .	92	87	. . .	<b>Welt (ohne</b>						
Kongo, Belg.-	250	290	299	155	175	182	Sowjetunion)	11 500	13 900	13 900	9 500	12 200	12 600

<sup>1)</sup> Jahresdurchschnitt von 4 Jahren. — <sup>2)</sup> Nichtamtlich. — <sup>3)</sup> Jahresdurchschnitt von 2 Jahren. — <sup>4)</sup> Jahresdurchschnitt von 3 Jahren. — <sup>5)</sup> 1954. — <sup>6)</sup> In der Schale getrocknet. — <sup>7)</sup> Auf Farmen und großen Pflanzungen. — <sup>8)</sup> Ernte in Dörfern. — <sup>9)</sup> Geerntete und geschälte Früchte.

## Ernte von Baumwollsaamen

1 000 t

Land	Jahres- durch- schnitt 1948/52	1954	1955	1956	Land	Jahres- durch- schnitt 1948/52	1954	1955	1956
<b>Europ. Länder</b>					<b>noch:</b>				
Bulgarien	16	56	31	22 <sup>1)</sup>	<b>Außereurop. Länder</b>				
Griechenland	43	85	128	109	Kolumbien	19	48	44	43 <sup>1)</sup>
Italien	7	15	22	13	Kongo, Belg.-	92	96	97	103
Jugoslawien	4	4	6	4	Korea, Süd-	42	31	21	...
Rumänien	12 <sup>1)</sup>	16 <sup>1)</sup>	16 <sup>1)</sup>	...	Mexiko	384	661	830 <sup>1)</sup>	650 <sup>1)</sup>
Spanien	15	45	73	95 <sup>1)</sup>	Nicaragua	16	95	70 <sup>1)</sup>	82 <sup>1)</sup>
Türkei	227	260	285	294	Nigerien <sup>2)</sup>	30	72 <sup>1)</sup>	61 <sup>1)</sup>	63 <sup>1)</sup>
Ungarn	43	85	128	109	Ostafrika, Port.-	57 <sup>1)</sup>	61 <sup>1)</sup>	43 <sup>1)</sup>	61 <sup>1)</sup>
<b>Außereurop. Länder</b>					Pakistan	480	568	618	607
Afghanistan	14 <sup>1)</sup>	27 <sup>1)</sup>	25 <sup>1)</sup>	39 <sup>1)</sup>	Paraguay	26 <sup>1)</sup>	25	21	...
Ägypten	725	673	648	632	Peru	121	185	174	176 <sup>1)</sup>
Äquatorialafrika,					Rhodesien u. Njassal,				
Franz.-	53	76	73	67	Föderation von	5	6	2 <sup>1)</sup>	4 <sup>1)</sup>
Angola	12	12 <sup>1)</sup>	13 <sup>1)</sup>	13 <sup>1)</sup>	Salvator	12	33	50	45 <sup>1)</sup>
Argentinien	237	221	222	200 <sup>1)</sup>	Sudan	134	173	189	215 <sup>1)</sup>
Birma	28 <sup>1)</sup>	42 <sup>1)</sup>	35 <sup>1)</sup>	41 <sup>1)</sup>	Syrien	62	141	149	164
Brasilien <sup>3)</sup>	749	835	813	806	Tanganjika	20	36	41	47
China (Volksrepublik)	1 190 <sup>1)</sup>	1 500 <sup>1)</sup>	1 600 <sup>1)</sup>	1 500 <sup>1)</sup>	Thailand	14	15	17	15
Ecuador	4 <sup>1)</sup>	4 <sup>1)</sup>	6 <sup>1)</sup>	6 <sup>1)</sup>	Uganda	134	110	139	134 <sup>1)</sup>
Guatemala	3	13	15	14 <sup>1)</sup>	Venezuela	6	9	9	...
Haiti	3 <sup>1)</sup>	3 <sup>1)</sup>	3 <sup>1)</sup>	2 <sup>1)</sup>	Vereinigte Staaten	5 277	5 179	5 482	4 920
Indien	968	1 503	1 422	1 679	Westafrika, Franz.- <sup>4)</sup>	15	11	12 <sup>1)</sup>	...
Irak	8 <sup>1)</sup>	13	15	15	Westindien, Brit.-	2 <sup>1)</sup>	2 <sup>1)</sup>	2 <sup>1)</sup>	2 <sup>1)</sup>
Iran	50 <sup>1)</sup>	120 <sup>1)</sup>	120 <sup>1)</sup>	125 <sup>1)</sup>	<b>Welt (ohne Sowjetunion)</b>	11 600	13 600	14 000	13 200
Kenia	4 <sup>1)</sup>	5 <sup>1)</sup>	5 <sup>1)</sup>	5 <sup>1)</sup>					

<sup>1)</sup> Nichtamtlich. — <sup>2)</sup> Kalenderjahre. — <sup>3)</sup> Verkäufe der "Nigerian Cotton Marketing Board". — <sup>4)</sup> Mischkulturen. —

Land- und Forstwirtschaft, Fischerei  
**Anbau und Ernte von Sonnenblumensamen**

Land	Anbaufläche			Ernteertrag			Land	Anbaufläche			Ernteertrag		
	Jahres- durch- schnitt 1948/52	1955	1956 <sup>1)</sup>	Jahres- durch- schnitt 1948/52	1955	1956 <sup>1)</sup>		Jahres- durch- schnitt 1948/52	1955	1956 <sup>1)</sup>	Jahres- durch- schnitt 1948/52	1955	1956 <sup>1)</sup>
	1000 ha			1000 t				1000 ha			1000 t		
<b>Europäische Länder</b>							noch:						
Frankreich	8	3	6	8	4	9	<b>Außereurop. Länder</b>						
Italien	5	3	4	6	4	5	Kenia <sup>2)</sup>	7	6	...	3 <sup>4)5)</sup>	3	...
Jugoslawien	109	104	73	93	102	59	Marokko (Franz. Fr.)	11	2	...	6	1	...
Spanien	3 <sup>2)</sup>	2	...	1	1	...	Südafrik. Union	114 <sup>3)</sup>	...	...	40	63	71
Türkei	102	154	168	89	138	102	Tanganjika	...	...	...	11 <sup>5)</sup>	12	8
<b>Außereurop. Länder</b>							Uruguay	140	177	125 <sup>5)</sup>	84	72	43 <sup>5)</sup>
Argentinien	1064	1092	978	788	754	625	Vereinigte Staaten	9 <sup>4)</sup>	...	...	5 <sup>4)</sup>	...	...
Chile	45	34	34	60	37	47	<b>Welt</b>						
Kanada	11	7	10	6	7	6	(ohne Sowjetunion)	2 700	2 800	2 650	1 900	2 200	2 050

<sup>1)</sup> Vorläufige Zahlen. — <sup>2)</sup> Jahresdurchschnitt von 3 Jahren. — <sup>3)</sup> Auf Farmen und großen Pflanzungen. — <sup>4)</sup> Jahresdurchschnitt von 4 Jahren. — <sup>5)</sup> Nichtamtlich.

**Anbau und Ernte von Sojabohnen**

Land	Anbaufläche			Ernteertrag			Land	Anbaufläche			Ernteertrag		
	Jahres- durch- schnitt 1948/52	1955	1956 <sup>1)</sup>	Jah- es- durch- schnitt 1948/52	1955	1956 <sup>1)</sup>		Jahres- durch- schnitt 1948/52	1955	1956 <sup>1)</sup>	Jahres- durch- schnitt 1948/52	1955	1956 <sup>1)</sup>
	1000 ha			1000 t				1000 ha			1000 t		
<b>Europäische Länder</b>							noch:						
Italien	1	—	—	1	—	—	<b>Außereurop. Länder</b>						
Jugoslawien	9	3	3	4	3	2	Japan	348	385	383	376	507	455
Türkei	2 <sup>2)</sup>	5	6	2 <sup>2)</sup>	4	5	Kanada	54	87	92	86	154	134
<b>Außereurop. Länder</b>							Korea, Süd.-	244	269	269 <sup>2)</sup>	138	149	157 <sup>2)</sup>
Brasilien	53 <sup>2)</sup> 3)	80	. . .	57 <sup>2)</sup>	119	130 <sup>2)</sup>	Thailand	17	21	22	14	20	21
China (Volksrep., 22 Provinzen)	. . .	. . .	. . .	. . .	9 120 <sup>2)</sup>	10 250 <sup>2)</sup>	Vereinigte Staaten	5 080	7 535	8 468	7 289	10 166	12 407
Indonesien	381	515	497	270	346	345	<b>Weit</b>	14 300	17 900	19 900	16 800	20 800	24 200

<sup>1)</sup> Vorläufige Zahlen. — <sup>2)</sup> Nichtamtlich. — <sup>3)</sup> Nur Rio Grande do Sul. — <sup>4)</sup> Jahresdurchschnitt von 3 Jahren.

**Anbau und Ernte von Sesam**

Land	Anbaufläche			Ernteertrag			Land	Anbaufläche			Ernteertrag		
	Jahres- durch- schnitt 1948/52	1955	1956 <sup>1)</sup>	Jahres- durch- schnitt 1948/52	1955	1956 <sup>1)</sup>		Jahres- durch- schnitt 1948/52	1955	1956 <sup>1)</sup>	Jahres- durch- schnitt 1948/52	1955	1956 <sup>1)</sup>
	1000 ha			1000 t				1000 ha			1000 t		
<b>Europäische Länder</b>							noch:						
Griechenland	33	30	30	9,2	12,8	10,3	<b>Außereurop. Länder</b>						
Italien	1	1	2	0,4	0,9	1,1	Kongo, Belg.- <sup>2)</sup>	18	15	17	6,1	4,9	5,5
Jugoslawien	2	2	2	0,7	0,7	0,6	Mexiko	159	179	...	80,1	91,3	100,0 <sup>3)</sup>
Türkei	65	80	82	32,0	51,0	46,0	Nicaragua	21	15 <sup>3)</sup>	...	11,9	6,0 <sup>3)</sup>	...
<b>Außereurop. Länder</b>							Nigerien	57	57 <sup>3)</sup>	...	13,0	19,0	...
Ägypten	15	19	20	12,2	17,0	17,6	Pakistan	78	86	88 <sup>3)</sup>	32,4	38,0	37,0 <sup>3)</sup>
Äthiopien	...	...	...	35,0	35,0	35,0	Somaliland	12	12	...	2,2	4,8	...
Birma	371	368	414	42,9	44,8	55,6	Sudan	158	187 <sup>3)</sup>	230 <sup>3)</sup>	98,4	122,0 <sup>3)</sup>	190,0 <sup>3)</sup>
Brasilien <sup>2)</sup>	...	...	...	4,0 <sup>3)</sup>	...	...	Syrien	14	21	...	8,3	13,1	...
China (Volksrep., 22 Provinzen)	1 480 <sup>3)4)</sup>	...	...	830 <sup>3)4)</sup>	650,0 <sup>3)5)</sup>	...	Tanganjika	20	24	...	5,0	13,0	...
Indien	2 182	2 288	2 199	429,3	464,0	458,0	Thailand	16	17	16	8,1	11,2	10,7
Irak	26	21	19	9,4	12,1	12,9	Uganda	93	88	...	30,0	30,0	...
Iran	...	...	...	8,8 <sup>3)6)</sup>	10,0 <sup>3)</sup>	10,0 <sup>3)</sup>	Venezuela	5	20	...	4,4	10,5	9,0 <sup>3)</sup>
Japan	7	11	10	4,6	6,4	—	Westafrika, Franz.-	17	...	...	2,7	...	...
Kolumbien	15	...	20	8,4	...	12,9	<b>Welt</b>						
							(ohne Sowjetunion)	5 100	5 100	5 200	1 790	1 750	1 850

<sup>1)</sup> Vorläufige Zahlen. — <sup>2)</sup> Nur São Paulo. — <sup>3)</sup> Nichtamtlich. — <sup>4)</sup> 1949. — <sup>5)</sup> China (Volksrepublik). — <sup>6)</sup> Jahresdurchschnitt von 4 Jahren. — <sup>7)</sup> Ernte in Dörfern.

## Viehbestand

## Pferde

Land	Zeitpunkt der Zählung	Oktober bis September			Land	Zeitpunkt der Zählung	Oktober bis September		
		Jahresdurch- schnitt 1947/48 bis 1951/52	1954/55	1955/56 <sup>1)</sup>			Jahresdurch- schnitt 1947/48 bis 1951/52	1954/55	1955/56 <sup>1)</sup>
		1 000 Stück					1 000 Stück		
<b>Europäische Länder</b>					<b>noch:</b>				
Bundesrepublik	Dezember	1 570	1 172	1 098	<b>Außereurop. Länder</b>	April	5 502 <sup>2)</sup>	7 312	...
Deutschland	Dezember	...	9	...	China (Volksrep.)	Juni	137	242	...
Saarland	Dezember	694	695	669	Dominikan. Rep.	April b. Mai	165 <sup>14)</sup>	171	169
Sowj. Besatzungszone	Mai	260	207 <sup>2)</sup>	201 <sup>2)</sup>	Honduras	August	178	192 <sup>15)</sup>	193 <sup>15)</sup>
Belgien	Juli	499	309	281	Guatemala	...	1 437 <sup>14)</sup>	...	1 503
Dänemark	Juni	389	313	297	Indien	November	560	631 <sup>15)</sup>	634 <sup>15)</sup>
Finnland	1. Oktober	2 403	2 220	2 161	Indonesien	...	358 <sup>2)</sup> 13)	370 <sup>2)</sup> 9)	...
Frankreich	Dezember	259	317	326	Iran	Februar	1 082	897	...
Griechenland	Juni	552	310 <sup>2)</sup>	271 <sup>2)</sup>	Japan*)	1. Juni	1 580	904	855
Großbrit. u. Nordirl. <sup>3)</sup>	1. Juni	385	296	276	Kanada*)	Dezember	1 208 <sup>14)</sup>	1 285 <sup>16)</sup>	...
Irland	Januar	778	617	573	Kolumbien	...	410 <sup>7)</sup>	...	...
Italien	Januar	1 064	1 242	1 311	Kuba	1. März	178	223	...
Jugoslawien	Mai	267	222	208	Marokko (Franz. Fr.) <sup>11)</sup>	Dezember	2 704 <sup>7)</sup>	...	...
Niederlande <sup>4)</sup>	20. Juni	191	150	142	Mexiko	31. Januar	204	160	...
Norwegen	Dezember	282	245	236	Neuseeland	...	192 <sup>2)</sup> 13)	...	...
Österreich					Nigerien u. Brit. Kam.	...	478 <sup>15)</sup>	470 <sup>9)</sup>	...
Polen u. Ostgebiete d.	Juni	2 673	2 560	...	Pakistan	Dezember	373 <sup>14)</sup>	354	...
DR z. Zt. u. poln. V.	1. Juni	440	312	284	Paraguay	Dezember	496	533 <sup>2)</sup>	529 <sup>2)</sup>
Schweden	20. April	135	120	117	Peru	1. Januar	206	233	214 <sup>17)</sup>
Schweiz	1. April	705 <sup>5)</sup>	563 <sup>6)</sup>	...	Philippinen	Oktober	130 <sup>2)</sup> 7)	98	...
Spanien	31. Dezember	1 136	1 214	1 219	Salvador	31. August	680 <sup>2)</sup> 14)	...	...
Türkei	...	14 200 <sup>7)</sup>	16 200 <sup>8)</sup> 9)	...	Südafrik. Union	...	20	20	...
Sowjetunion					Sudan	...	46	36	36
					Südwestafrika	31. Dezember	109	103	101
<b>Außereurop. Länder</b>					Syrien	...	73	81	...
Ägypten	...	39	42 <sup>10)</sup>	...	Tunesien	Mai	667 <sup>12)</sup>	...	...
Algerien	November	209	203	...	Uruguay	November	335 <sup>12)</sup>	...	...
Äquatorialafri.,					Venezuela	1. Januar	5 347	2 973	2 710
Franz.- <sup>11)</sup>	Januar	64	65	74	Vereinigte Staaten*)	...	206	...	...
Argentinien	...	7 265 <sup>12)</sup>	...	5 849 <sup>8)</sup>	Westafrika, Franz.-				
Australien	31. März	1 055	803	770					
Basutoland	Februar	101 <sup>7)</sup>	102	...	<b>Welt</b>	...	75 600	76 800 <sup>8)</sup>	...
Bolivien	...	157 <sup>12)</sup>	...	...	<b>Welt (ohne Sowjetunion)</b>	...	62 400	60 000	...
Brasilien	31. Dezember	6 942 <sup>13)</sup>	7 286	7 564					

<sup>1)</sup> Vorläufige Zahlen, außer Bundesrepublik Deutschland. — <sup>2)</sup> Nichtamtlich. — <sup>3)</sup> Auf Farmen. — <sup>4)</sup> Pferde in der Landwirtschaft. — <sup>5)</sup> 1949/50. — <sup>6)</sup> Über ein Jahr alte Pferde. — <sup>7)</sup> Jahresdurchschnitt von 2 Jahren. — <sup>8)</sup> Oktober. — <sup>9)</sup> 1953/54. — <sup>10)</sup> 1951/52. — <sup>11)</sup> Erfassung für Steuerzwecke. — <sup>12)</sup> 1950/51. — <sup>13)</sup> Jahresdurchschnitt von 4 Jahren. — <sup>14)</sup> Jahresdurchschnitt von 3 Jahren. — <sup>15)</sup> Dezember. — <sup>16)</sup> Ohne "Intendencias y Comisarias". — <sup>17)</sup> März.

## Industrie und Bauwirtschaft

## Produktion ausgewählter Erzeugnisse

## Herstellung von Rundfunkempfangsgeräten

1 000 St

Land	Geräteart	1951	1952	1953	1954	1955	1956
<b>Europäische Länder</b>							
Bundesrepublik Deutschl.	Rundfunkempfänger	2 261	2 359	2 439	2 667	2 831	3 215
	Fernsehempfänger	...	4	41	129	316	527
Dänemark	Rundfunkempfänger (einschl. Musiktruhen)	129	114	98	101	94	...
	Fernsehempfänger	...	1	1	2	12	...
Finnland	Rundfunkempfänger	87	91	72	87	109	...
Frankreich (Absatz)	Rundfunkempfänger (einschl. Musiktruhen)	1 100	850	914	1 200	1 228	1 561
	Fernsehempfänger	14	28	59	123	187	257
Großbrit. u. Nordirland	Rundfunkempfänger (einschl. Musiktruhen und Kraftfahrzeug-Empfangsgeräte)	2 089	1 234	1 183	2 018	2 142	1 680
	Fernsehempfänger	711	812	1 147	1 237	1 771	1 457
Island	Rundfunkempfänger	63	63	59	60	...	...
Jugoslawien	Rundfunkempfänger	26	27	38	59	82	125
Norwegen <sup>1)</sup>	Rundfunkempfänger (einschl. Musiktruhen)	108	102	87	86	...	...
Österreich	Rundfunkempfänger	244	217	182	217	225	242
<b>Außereurop. Länder</b>							
Australien <sup>2)</sup>	Rundfunkempfänger (einschl. Musiktruhen)	459	358	299	438	456	458
Indien	Rundfunkempfänger	83	71	56	57	81	151
Japan	Rundfunkempfänger (einschl. Musiktruhen)	410	939	1 410	1 423	1 823	3 060
	Fernsehempfänger	...	...	14	31	137	...
Kanada	Rundfunkempfänger	629	486	754	457	564	...
	Fernsehempfänger	49	126	430	236	852	...
Neuseeland <sup>3)</sup>	Rundfunkempfänger (einschl. Musiktruhen und Kraftfahrzeug-Empfangsgeräte)	54	68	56	72	85	...
Vereinigte Staaten	Rundfunkempfänger	11 928	10 430	12 852	10 029	14 133	13 982
	Musiktruhen	699	505	517	372	396	...
	Fernsehempfänger	5 385	6 096	7 216	7 347	7 905	7 387

\* Komplette Empfangsgeräte für den Unterhaltungsrundfunk, ohne Rücksicht auf Wellenlängen, für Haus-, Kraftfahrzeug- und sonstigen Gebrauch. Batterieempfänger sind inbegriffen.

<sup>1)</sup> Nur Geräte für den Hausgebrauch. — <sup>2)</sup> Berichtsjahr endet jeweils am 30. Juni. — <sup>3)</sup> Wirtschaftsjahr beginnt jeweils am 1. April.

# Industrie und Energiewirtschaft

## Index der industriellen Produktion\*

Arbeitstglich

1950 = 100

Zeit	Europische Lnder											
	Bundes- republik Deutsch- land	Bel- gien	Dne- mark <sup>2)</sup>	Finn- land <sup>3)</sup>	Frank- reich	Grie- chen- land <sup>3)</sup>	Gro- britan- nien und Nord- irland	Irland <sup>3) 6)</sup>	Italien <sup>3)</sup>	Jugo- slawien <sup>3)</sup>	Luxem- burg	Nieder- lande
Orig. Basis	1950	1936-38 1953	1949	1948	1952	1939	1946 1948	1953	1948	1956	1937-38 1947	1938 1949
1938	107	89 <sup>1)</sup>	.	66	83	93 <sup>4)</sup>	75 <sup>5)</sup>	59	79	58 <sup>4)</sup>	68	72
1948	54	...	84	88	89	66	87	78	79	87	100	81
1949	80	97	89	93	93	79	92	88	87	97	95	89
1950	100	100	100	100	100	100	100	100	100	100	100	100
1951	119	113	102	116	112	114	104	103	113	97	123	104
1952	126	108	98	111	111	114	101	100	116	96	123	104
1953	139	107	102	118	111	131	106	110	128	107	112	113
1954	155	113	108	135	123	160	115	114	139	121	115	125
1955	178	124	114	150	136	170	122	118	150	141	130	134
1956	192	131	113	153	149	176	120	113	163	155	139	141
1956												
Juli	187	117	76	133	144	176	110	110	172	146	137	134
August	186	124	117	169	104	173	97		141	162	132	129
September	200	132	123	170	148	178	123		170	168	139	145
Oktober	202	136	126	186	154	184	126	111	180	185	144	145
November	214	138	128	173	159	183	129		170	173	141	149
Dezember	197	132	118	147	156	184	117		163	183	144	145
1957												
Januar	190	132	120	171	157	184	122	104	170	150	144	142
Februar	197	138	124	162	164	176	127		161	154	142	144
Mrz	194	137	124	174	162	182	127		176	171	144	145
April	207	140	121	159	167	183	118	...	174	174	146	145
Mai	210	140	121	169	173	192	129		181	175	147	151
Juni	206	131	119	145	171	185	124		172	181	146	155
Juli	194	99	79	127	156	194	113	...	186	...	137	137
August	191	125	118	162	110	193	103		...	...	135	134
September	206	131	121	...	166	...	...		...	...	139	146
Oktober	213	...	120	...	...	...	...	...	...	...	...	...
November	...	...	...	...	...	...	...		...	...	...	...
Dezember	...	...	...	...	...	...	...		...	...	...	...
...	...	...	...	...	...	...	...		...	...	...	...
Zeit	noch: Europische Lnder				Auereuropische Lnder							
	Nor- wegen	ster- reich	Schwe- den	Span- ien	Argen- tinien <sup>3)</sup>	Bra- silien <sup>3)</sup>	Chile <sup>3)</sup>	Indien <sup>3)</sup>	Japan <sup>3)</sup>	Kanada	Mexiko <sup>3)</sup>	Ver- einigte Staaten <sup>3)</sup>
Orig. Basis	1949	1937	1935	1929-31	1943	1948	1936-38	1951	1934-36 1950	1935-39	1929 1945	1934-36 1947-49
1938	65	69 <sup>7)</sup>	62	.	61 <sup>4)</sup>	.	66 <sup>1)</sup>	.	160	48	64	43
1948	81	63	92	92	100	83	100	.	70	93	87	93
1949	88	84	96	88	97	89	100	.	87	94	...	87
1950	100	100	100	100	100	100	100	.	100	100	100	100
1951	107	114	105	113	103	107	115	100	136	107	106	107
1952	108	115	104	129	96	112	126	104	150	110	108	111
1953	114	117	105	136	95	121	131	106	183	117	108	120
1954	125	133	110	141	103	130	137	113	197	116	115	112
1955	134	155	116	158	112	137	136	122	214	126	128	124
1956	140	161	120	174	112	138	145	143	258	134	...	128
1956												
Juli	91	156	67	162	124	141	146	153	259	135	134	114
August	140	160	115	159	126	145	143	133	259	137		127
September	150	171	127	172	116	139	135	146	265	141		130
Oktober	152	174	131	171	115	142	156	132	266	142	...	135
November	154	177	132	183	100	140	152	143	274	141		131
Dezember	138	151	129	194	91	139	150	136	283	132		129
1957												
Januar	145	154	125	194	109	...	141	140	259	129	...	129
Februar	165	161	129	164	102	...	...	143	277	133		132
Mrz	153	164	129	191	103	...	...	138	290	134		132
April	134	172	131	176	...	...	...	147	295	135	...	129
Mai	144	176	132	192	...	...	...	156	305	136		128
Juni	150	169	130	...	...	...	...	168	304	134		129
Juli	100	167	...	...	...	...	...	...	307	135	...	121
August	142	167	...	...	...	...	...	...	...	134		129
September	...	...	...	...	...	...	...	...	...	...		130
Oktober	...	...	...	...	...	...	...	...	...	...	...	...
November	...	...	...	...	...	...	...	...	...	...		...
Dezember	...	...	...	...	...	...	...	...	...	...		...

\* Der Index umfat im allgemeinen Bergbau, verarbeitende Industrie und Energieerzeugung, jedoch nicht das Baugewerbe.

<sup>1)</sup> 1936 bis 1938. — <sup>2)</sup> Ohne Bergbau. — <sup>3)</sup> Kalendermonatlich. — <sup>4)</sup> 1939. — <sup>5)</sup> Einschl. Baugewerbe. — <sup>6)</sup> Ohne Energieerzeugung. — <sup>7)</sup> 1937. —

<sup>8)</sup> Teilweise saisonbertigt. — <sup>9)</sup> Basis 1951 = 100.



Industrie und Energiewirtschaft  
**Produktion ausgewählter Erzeugnisse**

**Steinkohle\***  
1 000 t

Zeit	Europäische Länder											
	Bundesrepublik Deutschland <sup>1)</sup>	Saarland	Belgien	Frankreich	Großbritannien und Nordirland	Irland	Italien	Jugoslawien	Niederlande	Norwegen <sup>4)</sup>	Österreich	Polen und deutsche Ostgebiete
1938 MD	11 413	1 199	2 465	3 875	19 220	10,0	123 <sup>3)</sup>	38	1 124	24,9	18,9	3 175 <sup>5)</sup>
1948 MD	7 253	1 047	2 223	3 608	17 734	14,3	81	79	919	36,3	15,0	5 855
1949 MD	8 603	1 189	2 321	4 267	18 217	10,8	93	106	975	38,0	15,3	6 175
1950 MD	9 230	1 258	2 275	4 237	18 316	14,3	86	96	1 021	30,3	15,2	6 500
1951 MD	9 910	1 357	2 472	4 414	18 872	14,9	97	83	1 035	39,2	16,3	6 833
1952 MD	10 273	1 353	2 532	4 614	19 177	13,8	91	84	1 044	37,8	15,9	7 036
1953 MD	10 373	1 368	2 505	4 381	18 984	13,9	94	77	1 025	35,6	13,5	7 393
1954 MD	10 670	1 401	2 437	4 534	18 974	16,2	90	82	1 006	28,2	14,7	7 635
1955 MD	10 894	1 444	2 498	4 611	18 761	16,5	95	95	991	26,8	14,3	7 873
1956 MD	11 201	1 424	2 463	4 594	18 798	18,5	90	103	986	32,5	13,8	7 929
1956												
Juli	11 261	1 405	2 042	4 329	15 363	20,4	97	96	1 011	10,5	14,3	7 964
August	11 523	1 411	2 186	4 380	12 831	20,7	93	106	998	14,8	13,5	7 908
September	11 782	1 371	2 226	4 139	21 611 <sup>2)</sup>	15,6	87	103	954	23,7	12,5	7 838
Oktober	11 638	1 519	2 645	4 978	18 395	20,7	95	109	1 084	41,5	14,2	8 621
November	11 520	1 374	2 535	4 864	19 061	21,0	93	102	1 018	48,6	13,1	7 793
Dezember	10 712	1 231	2 355	4 501	21 769 <sup>2)</sup>	19,8	76	120	850	36,7	12,0	7 448
1957												
Januar	11 829	1 536	2 417	5 121	18 098	21,2	76	110	1 079	48,0	13,8	8 016
Februar	10 853	1 427	2 393	4 715	19 240	20,0	80	108	973	44,0	13,5	7 433
März	11 374	1 399	2 537	4 786	23 699 <sup>2)</sup>	19,9	90	103	934	48,8	14,4	8 144
April	11 099	1 336	2 469	4 787	17 529	18,5	88	101	855	44,5	13,5	7 813
Mai	11 614	1 427	2 537	4 663	19 187	20,7	90	101	999	47,1	13,3	7 995
Juni	9 953	1 228	2 384	4 481	21 845 <sup>2)</sup>	19,0	80	99	866	25,4	12,6	7 312
Juli	11 470	1 469	2 061	4 874	15 517	21,0	100	99	1 012	13,5	10,8	7 822
August	10 838	1 391	2 387	4 536	12 977	...	89	105	926	12,7	11,0	7 944
September	10 045	1 263	2 189	4 524	20 941 <sup>2)</sup>	...	87	...	837	...	...	...
Oktober	11 770	1 358	2 654	4 853	...	...	93	...	1 023	...	...	...
November	...	...	...	...	...	...	...	...	...	...	...	...
Dezember	...	...	...	...	...	...	...	...	...	...	...	...
Zeit	noch: Europäische Länder					Außereuropäische Länder						
	Portugal	Schweden	Spanien	Türkei	Sowjetunion	Australien	Brasilien	Indien	Japan	Kanada	Südafrikanische Union	Vereinigte Staaten <sup>6)</sup>
1938 MD	25,7	36	471	.	.	989	76	.	4 057	1 002	1 357	29 835
1948 MD	32,2	31	869	.	12 500	1 252	169	2 551	2 810	1 274	2 001	49 643
1949 MD	37,0	26	886	.	.	1 257	...	2 663	3 164	1 303	2 125	36 330
1950 MD	34,9	26	920	236	15 433	1 401	163	2 735	3 205	1 281	2 206	42 365
1951 MD	34,8	23	945	249	16 867	1 491	164	2 915	3 610	1 237	2 219	43 570
1952 MD	36,8	29	1 005	251	17 917	1 643	163	3 074	3 613	1 172	2 339	38 361
1953 MD	39,8	24	1 016	305	18 692	1 559	169	3 046	3 878	1 050	2 372	36 910
1954 MD	36,0	22	1 033	308	20 308	1 673	171	3 123	3 560	968	2 443	31 811
1955 MD	33,7	24	1 035	292	23 058	1 633	189	3 236	3 535	947	2 688	37 107
1956 MD	34,4	25	1 071	310	25 308	1 634	183	3 338	3 880	946	2 826	39 960
1956												
Juli	33,8	9	1 038	291	...	1 882	196	3 216	3 921	795	2 852	29 382
August	33,9	27	1 151	322	...	1 961	204	3 361	3 669	692	3 268	42 280
September	33,6	25	1 069	316	...	1 730	175	3 173	3 888	876	2 648	38 708
Oktober	38,2	28	1 176	327	...	1 940	122	3 228	4 262	1 102	2 917	46 091
November	37,9	27	1 138	316	...	1 874	118	3 376	4 289	1 119	2 866	42 464
Dezember	35,6	24	1 053	347	...	1 295	119	3 737	4 297	1 031	2 688	37 853
1957												
Januar	39,8	31	1 137	313	.	1 104	184	3 686	4 068	1 005	3 435	42 333
Februar	34,5	28	1 103	303	.	1 651	170	3 564	4 187	944	2 554	37 642
März	39,3	26	1 142	...	37 667 <sup>7)</sup>	1 538	156	3 711	4 072	801	2 810	40 204
April	41,5	27	1 163	...	.	1 540	...	3 791	4 440	784	2 848	39 660
Mai	46,0	27	1 213	...	.	1 754	...	3 853	4 477	762	3 059	40 720
Juni	39,9	24	1 124	...	.	1 604	...	3 383	4 312	641	2 750	37 951
Juli	43,3	13	1 176	...	...	1 945	...	3 349	4 364	594	2 945	32 775
August	42,3	26	...	...	...	1 870	...	...	...	601	...	41 210
September	...	...	...	...	...	...	...	...	...	...	...	38 958
Oktober	...	...	...	...	...	...	...	...	...	...	...	...
November	...	...	...	...	...	...	...	...	...	...	...	...
Dezember	...	...	...	...	...	...	...	...	...	...	...	...

\* Gesamtförderung gereinigter Kohle.

<sup>1)</sup> Steinkohle ohne Pechkohle. — <sup>2)</sup> 5 Wochen, die übrigen Monate 4 Wochen. — <sup>3)</sup> Einschl. Venezia Giulia. Die durchschnittliche Monatsproduktion ohne Venezia Giulia betrug 1938 = 50 000 t. — <sup>4)</sup> Förderung der norwegischen Bergwerke auf Spitzbergen. — <sup>5)</sup> Vorkriegsgebiet. — <sup>6)</sup> Einschl. Braunkohle (durchschnittlich pro Jahr 2 600 000 t). — <sup>7)</sup> Monatsdurchschnitt. Einschl. Braunkohle.

Industrie und Energiewirtschaft  
Produktion ausgewählter Erzeugnisse

**Eisenerz (Eff.) \***

1000 t

Zeit	Europäische Länder										
	Bundes- republik Deutsch- land	Belgien	Frank- reich	Groß- britan- nien und Nord- irland	Italien	Jugo- slawien	Luxem- burg	Nor- wegen <sup>2)</sup>	Öster- reich	Schweden	Spanien
	Eisengehalt der Erze und Konzentrate (Annäherungswerte)										
	27 %	35 %	35 %	30 %	50 %	45 %	30 %	65 %	35 %	60 %	50 %
1938 MD	900	15,1	2754	1004	84	51	428	123	222	1161	212
1948 MD	606	7,7	1922	1108	48	73	283	24	100	1111	136
1949 MD	759	3,8	2619	1134	48	70	345	31	124	1144	156
1950 MD	907	4,0	2499	1098	39	61	320	34	155	1134	174
1951 MD	1077	6,8	2929	1251	48	48	469	36	197	1283	194
1952 MD	1284	11,3	3393	1374	71	56	604	74	221	1412	240
1953 MD	1218	8,2	3357	1339	86	66	597	110	230	1415	250
1954 MD	1086	6,9	3651	1317	91	93	491	103	227	1279	258
1955 MD	1307	8,8	4189	1373	115	117	600	118	237	1428	309
1956 MD	1411	12,0	4390	1381	139	144	633	142	271	1588	367
1956											
Juli	1411	11,2	4185	1170	170	195	615	97	299	1237	346
August	1489	12,8	4017	1417 <sup>1)</sup>	166	208	580	120	310	1689	371
September	1408	12,4	4428	1223	151	176	624	153	291	1703	352
Oktober	1547	12,6	4769	1610 <sup>1)</sup>	158	167	633	168	289	1867	404
November	1454	13,0	4226	1333	123	131	649	165	293	1730	399
Dezember	1382	11,9	4393	1317	95	105	672	130	260	1463	433
1957											
Januar	1529	14,4	5085	1758 <sup>1)</sup>	128	95	695	153	276	1751	383
Februar	1405	10,7	4763	1410	130	127	632	133	259	1612	414
März	1522	11,0	5060	1394	125	143	685	163	299	1817	456
April	1455	12,0	4476	1336	113	178	715	138	288	1653	421
Mai	1566	10,2	4766	1732 <sup>1)</sup>	126	170	725	136	289	1881	460
Juni	1417	10,4	4712	1309	132	190	668	150	271	1569	441
Juli	1613	12,7	4941	1605 <sup>1)</sup>	158	197	650	122	319	1212	439
August	1626	11,7	4215	1215	147	192	628	96	305	...	...
September	1518	11	4874	1325	...	...	606	...	...	...	...
Oktober	1621	...	...	...	...	...	...	...	...	...	...
November	...	...	...	...	...	...	...	...	...	...	...
Dezember	...	...	...	...	...	...	...	...	...	...	...
Zeit	noch: Europ. Länder		Außereuropäische Länder								
	Türkei	Sowjet- union	Algerien	Bra- silien <sup>5)</sup> *)	Chile	Japan <sup>3)</sup>	Kanada <sup>4)</sup> 5)	Tunesien	Südafri- kanische Union	Vene- zuela <sup>6)</sup>	Ver- einigte Staaten <sup>6)</sup>
	Eisengehalt der Erze und Konzentrate (Annäherungswerte)										
	65 %	55 %	55 %	65 %	60 %	55 %	55 %	55 %	60—65 %	65 %	50 %
1938 MD	6	2211	255	.	134	70	143	68	42	.	2409
1948 MD	15	2330	156	.	226	47	225	58	97	.	8552
1949 MD	17	...	212	.	229	66	275	59	104	.	7192
1950 MD	19	3310	214	74	246	77	273	63	99	17	8302
1951 MD	18	3740	235	110	165	97	354	77	118	106	9865
1952 MD	30	4380	258	130	197	116	398	81	146	164	8264
1953 MD	28	4970	282	129	242	128	492	88	164	191	10094
1954 MD	27	5360	244	140	183	136	555	79	158	452	6596
1955 MD	36	5990	300	214	128	130	1243	95	167	703	8888
1956 MD	38	6500	217	229	222	159	1664	97	172	918	8238
1956											
Juli	56	...	208	225	179	183	2616	101	175	982	1514
August	49	...	232	183	229	179	3375	106	183	1086	10122
September	43	...	248	292	205	197	3053	110	166	1061	13619
Oktober	42	...	269	193	196	195	2540	97	193	1051	13631
November	52	...	256	201	179	170	2399	99	190	954	8485
Dezember	27	...	253	274	264	175	218	110	165	1054	4915
1957											
Januar	23	6 883 <sup>8)</sup>	233	215	188	153	247	92	193	1002	3903
Februar	18		184	209	161	146	80	85	177	829	3618
März	17		222	186	186	148	51	103	190	867	3777
April	55		213	277	...	160	280	104	184	1033	6784
Mai	56		223	299	...	180	2337	101	185	1304	12789
Juni	62		...	337	...	203	2935	110	165	1418	14671
Juli	...	...	...	...	...	224	3464	...	174	...	14533
August	...	...	...	...	...	...	3371	...	...	...	14601
September	...	...	...	...	...	...	...	...	...	...	...
Oktober	...	...	...	...	...	...	...	...	...	...	...
November	...	...	...	...	...	...	...	...	...	...	...
Dezember	...	...	...	...	...	...	...	...	...	...	...

\* Wenn nicht anders vermerkt, beziehen sich die Zahlen auf die Förderung von Eisenerz einschl. manganhaltiger Eisenerze, jedoch ohne Schwefelkies.

<sup>1)</sup> 5 Wochen, übrige Monate 4 Wochen. — <sup>2)</sup> Einschl. Titan-Eisenerz. — <sup>3)</sup> Einschl. Eisensand. — <sup>4)</sup> Einschl. Neufundland. — <sup>5)</sup> Verladungen. — <sup>6)</sup> Ausfuhr. — <sup>7)</sup> Ohne manganhaltige Eisenerze mit 5 vH und mehr Manganinhalt. — <sup>8)</sup> Monatsdurchschnitt.

<sup>9)</sup> Neu aufgenommene Reihe.

Industrie und Energiewirtschaft  
Produktion ausgewählter Erzeugnisse

**Erdöl\***

1000 t

Zeit	Europäische Länder							Außereuropäische Länder					
	Bundesrepublik Deutschland	Frankreich	Italien	Jugoslawien	Niederlande	Österreich	Sowjetunion	Ägypten	Argentinien	Bahrain-Inseln <sup>1)</sup>	Brasilien	Brunei	Indonesien
Dichte	0,89	0,90	0,82	...	0,90	0,93	...	0,91	0,90	0,86	0,86	0,84	0,85
1938 MD	46	6,0	1,1	0,1	—	4,7	2510	19	204	94	—	59	616
1948 MD	53	4,3	0,8	3,0	41	79	2430	157	277	124	—	224	361
1949 MD	70	4,8	0,8	5,3	52	96	2780	190	...	126	—	280	494
1950 MD	93	11	0,7	9,2	59	142	3157	217	280	126	3,2	343	534
1951 MD	114	25	1,5	12	60	190	3520	194	292	125	7,5	415	620
1952 MD	146	29	5,3	13	60	230	3940	196	296	125	8,2	423	710
1953 MD	182	31	7,1	14	68	268	4400	196	340	125	10	406	852
1954 MD	222	42	6,0	18	78	286	4940	164	350	125	11	402	898
1955 MD	262	73	17,1	21	85	305	5899	152	364	125	22	433	983
1956 MD	292	105	47,3	24	91	286	6983	144	370	126	44	470	1053
1956													
Juli	302	105	46	25	94	290	...	168	355	127	31	470 <sup>2)</sup>	1067
August	305	108	52	26	93	287	...	184	374	128	42		1083
September	298	112	53	26	93	277	...	169	365	124	45	472 <sup>2)</sup>	1051
Oktober	306	114	61	27	97	289	...	168	378	128	79		1040
November	297	119	64	27	100	276	...	21	379	124	72		1092
Dezember	311	126	73	29	110	283	...	45	414	128	100		1106
1957													
Januar	310	124	82	31	115	283	7700 <sup>2)</sup>	106	409	128	103	457 <sup>2)</sup>	1165
Februar	289	113	74	30	100	252		133	379	115	92		997
März	320	123	81	33	114	277		...	408	127	96		1194
April	318	121	96	33	115	268		...	391	123	79		1227
Mai	331	124	94	33	126	278	...	...	405	127	73	...	1298
Juni	326	119	126	32	127	265	...	...	385	123	93		1274
Juli	339	120	122	33	135	269	...	...	398	138	...		...
August	343	115	130	34	138	263	...	...	...	145	...		...
September	332	111	...	...	...	...	...	...	...	...	...	...	...
Oktober	345	...	...	...	...	...	...	...	...	...	...	...	...
November	...	...	...	...	...	...	...	...	...	...	...	...	...
Dezember	...	...	...	...	...	...	...	...	...	...	...	...	...
noch: Außereuropäische Länder													
Zeit	Irak <sup>3)</sup>	Iran <sup>5)</sup>	Kanada	Kolumbien	Kuwait <sup>6)</sup>	Mexiko	Peru <sup>7)</sup>	Saudisch-Arabien <sup>8)</sup>	Trinidad	Venezuela	Ver-einigte Staaten		
Dichte	0,84	0,84	0,85	0,87	0,86	0,90	0,84	0,84	0,91	0,92	0,85		
1938 MD	358	863	73	149	—	459	175	6	214	2292	13 676		
1948 MD	286	2106	133	174	533	698	156	1590	242	5973	22 751		
1949 MD	339	2270	224	...	1032	652	...	...	249	...	...		
1950 MD	549	2688	323	393	1441	864	171	2221	249	6663	22 226		
1951 MD	712	1404	536	443	2352	922	178	3094	251	7584	25 313		
1952 MD	1526 <sup>1)</sup>	113	690	446	3136	921	187	3359	256	8048	25 787		
1953 MD	2305	112	911	454	3607	864	178	3431	269	7852	26 545		
1954 MD	2507	292	1082	461	3977	997	191	3871	282	8432	26 070		
1955 MD	2767	1331	1451	458	4563	1066	191	3920	297	9597	27 980		
1956 MD	2591	2180	1937	509	4582	1085	204	4017	344	10960	29 476		
1956													
Juli	3159	2455	1925	517	5553	1096	210	4279	349	11151	29 704		
August	3109	2248	2170	528	5024	1120	212	4165	351	11178	30 142		
September	3063	2328	2042	514	4632	1073	209	4199	352	10939	28 598		
Oktober	3155	2625	2132	527	5124	1102	212	4367	373	11500	29 181		
November	741	2111	2102	514	2312	1062	203	2884	363	11511	28 943		
Dezember	897	2153	2252	535	3495	1148	219	2858	373	12341	30 904		
1957													
Januar	923	2703	2283	530	3869	1110	215	2754	380	12660	31 336		
Februar	731	2748	1998	480	3828	1011	190	2711	352	11673	29 068		
März	1306	2604	2157	538	3559	1054	216	3249	397	13257	32 327		
April	1665	2692	2060	519	3923	1034	212	3680	400	12819	30 573		
Mai	1734	2886	2208	536	4773	1073	210	4551	420	13317	31 176		
Juni	1764	2929	2141	527	5687	1056	212	4665	416	13026	28 812		
Juli	1908	3130	...	540	5505	1090	...	5008	428	13047	28 792		
August	2028	3159	...	535	5501	...	...	4770	...	12476	...		
September	...	3069	...	...	...	...	...	4227	...	...	...		
Oktober	...	...	...	...	...	...	...	...	...	...	...		
November	...	...	...	...	...	...	...	...	...	...	...		
Dezember	...	...	...	...	...	...	...	...	...	...	...		

\* Wenn nicht besonders vermerkt, beziehen sich die Zahlen auf die Förderung von Erdöl, ohne Naturbenzin und Schieferöl. In vielen Fällen sind die Originalangaben von Flüssigkeitsmaßen umgerechnet.

<sup>1)</sup> Produktion der „Bahrain Petroleum Company“. — <sup>2)</sup> Monatsdurchschnitt. — <sup>3)</sup> Quelle: „Iraq Petroleum Company“. — <sup>4)</sup> Ab 1952 ohne Naft Khaneh (1954 = 49 500 t im Monatsdurchschnitt). — <sup>5)</sup> Bis August 1951 Förderung der „Anglo-Iranian Oil Company“. Danach Förderung der „National-Iranian Oil Company“. Quelle: „Oil and Gas Journal“. — <sup>6)</sup> Quelle: „Petroleum Press Service“. — <sup>7)</sup> Quelle: „Oil and Gas Journal“. — <sup>8)</sup> Quelle: „Arabian-American Oil Company“.

Industrie und Energiewirtschaft  
Produktion ausgewählter Erzeugnisse

**Roheisen\***

1000 t

Zeit	Europäische Länder										
	Bundesrepublik Deutschland	Saarland	Belgien	Frankreich	Großbritannien und Nordirland	Italien	Jugoslawien	Luxemburg	Niederlande	Norwegen	Österreich
1938 MD	1265	201	205	501	572	77,4	6,3	129	22,3	14,5	46,1
1948 MD	389	95	324	553	788	43,8	15,4	219	36,8	16,8	51,3
1949 MD	595	132	322	695	806	37,0	16,8	198	36,2	19,5	70,0
1950 MD	789	140	303	654	818	47,7	18,8	208	37,8	18,9	73,8
1951 MD	891	197	404	729	822	87,5	21,8	263	43,7	20,4	87,7
1952 MD	1073	213	398	814	912 <sup>1)</sup>	100,4	24,0	256	44,9	22,8	97,8
1953 MD	971	198	352	722	948	109,2	23,4	227	49,5	23,1	110,3
1954 MD	1043	208	380	736	1008	112,1	30,6	233	50,9	20,5	112,9
1955 MD	1374	240	443	912	1058	144,2	43,4	254	55,7	29,6	125,5
1956 MD	1465	251	472	952	1115	166,1	53,9	273	55,2	37,2	144,7
1956											
Juli	1505	252	441	926	977	210,0	51,6	278	56,8	38,9	142,1
August	1506	257	475	885	1199 <sup>2)</sup>	190,5	57,7	265	61,8	39,0	162,4
September	1467	251	470	943	1028	180,2	57,6	274	56,4	40,7	158,3
Oktober	1550	280	505	1017	1326 <sup>3)</sup>	165,2	59,4	285	60,2	44,6	149,3
November	1501	257	474	979	1069	151,6	58,5	276	52,3	41,6	161,4
Dezember	0463	252	478	1001	1065	157,9	56,1	274	53,8	44,6	166,8
1957											
Januar	1525	258	498	1012	1306 <sup>2)</sup>	155,2	54,0	286	64,2	42,7	163,1
Februar	1398	240	458	919	1089	148,0	55,2	268	49,3	39,5	157,1
März	1543	273	503	1014	1126	166,3	59,3	283	43,9	48,9	168,7
April	1464	250	492	919	1126	185,4	62,9	275	42,6	41,0	153,8
Mai	1546	265	505	1022	1443 <sup>2)</sup>	215,1	61,5	284	59,7	42,6	167,9
Juni	1410	248	412	979	1118	215,3	61,6	272	63,7	46,6	152,6
Juli	1530	271	242	1018	1336 <sup>2)</sup>	222,6	62,6	288	64,0	48,2	161,1
August	1565	272	283	909	1110	211,0	64,9	271	67	51,7	161,7
September	1561	265	490	994	1150	...	...	269	65	...	...
Oktober	1663	281	511	1043	...	...	...	289	62	...	...
November	...	...	...	...	...	...	...	...	...	...	...
Dezember	...	...	...	...	...	...	...	...	...	...	...
Zeit	noch: Europäische Länder				Außereuropäische Länder						
	Schweden <sup>3)</sup>	Spanien	Türkei	Sowjetunion	Australien <sup>4)</sup>	Brasilien <sup>3)</sup>	Indien	Japan	Kanada <sup>3)</sup>	Südafrikanische Union	Vereinigte Staaten
1938 MD	55,7	36,9	—	...	79	10,2	...	223	64	24,5	1601
1948 MD	63,8	44,7	8,4	1100	105	46,0	124	70	178	54,3	4615
1949 MD	67,6	52,4	9,5	...	89	42,6	136	134	179	59,0	4098
1950 MD	65,4	56,0	9,3	1600	93	60,7	142	192	189	61,1	4947
1951 MD	70,9	55,8	12,9	1800	111	64,7	154	269	212	67,0	5385
1952 MD	87,5	65,4	16,4	2100	121	67,5	157	299	220	94,1	6499
1953 MD	83,4	68,5	18,0	2300	143	73,3	150	388	239	101,9	5733
1954 MD	78,2	78,0	16,3	2500	155	90,6	166	396	176	99,7	4437
1955 MD	97,9	82,9	16,7	2800	158	89,6	160	452	256	108,4	5882
1956 MD	110,7	79,7	18,0	3000	176	95,4	166	522	288	113,8	5742
1956											
Juli	63,5	82,8	21,5	...	182	91,3	163	514	279	115,1	1004
August	78,7	79,9	22,5	...	155	96,1	167	525	288	109,7	4665
September	135,6 <sup>2)</sup>	82,8	20,7	...	181	97,3	163	542	269	114,7	6289
Oktober	117,1	79,9	17,3	...	161	105,5	171	543	280	112,6	6637
November	120,3	78,7	17,0	...	191	97,7	170	560	271	110,3	6383
Dezember	146,4 <sup>2)</sup>	80,4	19,0	...	196	88,4	177	567	285	121,8	6654
1957											
Januar	112,1	80,9	18,1	...	193	102,5	168	586	277	133,5	6606
Februar	117,2	69,6	15,6	...	174	94,8	157	534	265	105,4	6040
März	152,1 <sup>2)</sup>	84,5	18,6	...	177	95,7	170	599	304	117,1	6574
April	115,8	80,7	17,4	3033 <sup>5)</sup>	171	...	160	591	295	110,1	6233
Mai	115,7	82,4	23,5	...	176	...	160	644	305	122,3	6300
Juni	139,7 <sup>2)</sup>	...	20,4	...	185	...	149	627	299	116,4	6042
Juli	82,4	...	...	...	202	...	153	658	299	123,2	6071
August	78,8	...	...	...	199	...	...	631	307	117,4	6153
September	...	...	...	...	...	...	...	...	303	...	6013
Oktober	...	...	...	...	...	...	...	...	...	...	...
November	...	...	...	...	...	...	...	...	...	...	...
Dezember	...	...	...	...	...	...	...	...	...	...	...

\* Wenn nicht anders vermerkt, beziehen sich die Zahlen auf die Gesamtproduktion von Roheisen und Hochofen-Ferrolegierungen.

<sup>1)</sup> Das Jahr zu 53 Wochen. — <sup>2)</sup> 5 Wochen, übrige Monate 4 Wochen. — <sup>3)</sup> Ohne Ferrolegierungen. — <sup>4)</sup> Wirtschaftsjahr endet am 31. Mai des angegebenen Jahres. — <sup>5)</sup> Monatsdurchschnitt.

Industrie und Energiewirtschaft  
Produktion ausgewählter Erzeugnisse  
**Rohstahl\***  
1000 t

Zeit	Europäische Länder										
	Bundesrepublik Deutschland	Saarland	Belgien	Finnland	Frankreich	Großbritannien und Nordirland	Italien	Jugoslawien	Luxemburg	Niederlande	Norwegen
1938 MD	1492	213	190	6,4	518	880	194	18,9	120	4,7	5,7
1948 MD	463	102	327	8,6	603	1260	177	30,7	204	27,8	6,2
1949 MD	763	146	321	9,3	763	1317	171	33,4	189	35,6	6,5
1950 MD	1010	158	315	8,5	721	1380	197	35,7	204	40,8	6,8
1951 MD	1125	217	421	10,6	820	1324	255	36,2	256	46,2	7,2
1952 MD	1317	235	422	12,3	906	1390 <sup>1)</sup>	295	36,8	250	57,1	8,2
1953 MD	1285	224	375	12,2	833	1491	292	42,9	221	71,6	9,2
1954 MD	1453	234	417	14,8	885	1568	351	51,3	236	77,3	10,1
1955 MD	1778	264	491	15,6	1049	1682	449	67,1	269	81,1	14,2
1956 MD	1932	281	531	16,4	1117	1722	492	73,9	288	87,6	23,9
1956											
Juli	1956	296	462	14,1	1036	1327	520	76,0	290	95	20,8
August	2052	290	543	13,7	978	1730 <sup>2)</sup>	446	72,5	280	84	25,7
September	1925	281	524	19,1	1133	1695	517	72,8	284	83	28,9
Oktober	2101	310	581	19,8	1223	2129 <sup>2)</sup>	551	79,5	305	100	29,9
November	2004	285	536	17,1	1162	1731	504	81,3	294	86	28,8
Dezember	1854	277	540	16,9	1165	1609	513	72,1	291	90	31,0
1957											
Januar	2055	296	570	18,9	1201	2113 <sup>2)</sup>	560	76,6	301	107	27,4
Februar	1919	279	514	15,7	1097	1756	509	79,6	279	87	28,9
März	2054	300	572	18,5	1216	1752	570	88,0	296	103	35,0
April	1929	270	545	18,6	1090	1748	549	92,2	296	89	25,7
Mai	2067	293	564	18,1	1181	2252 <sup>2)</sup>	564	90,4	298	95	25,0
Juni	1845	263	459	17,3	1144	1703	561	88,5	288	99	23,4
Juli	2066	296	238	5,7	1173	1844 <sup>2)</sup>	588	85,8	297	105	22,5
August	2122	297	542	17,7	1014	1516	523	89,9	286	96	36,1
September	2064	286	546	19,8	1202	1780	593	...	282	100	...
Oktober	2225	306	586	...	...	...	615	...	308	112	...
November	...	...	...	...	...	...	...	...	...	...	...
Dezember	...	...	...	...	...	...	...	...	...	...	...
Zeit	noch: Europäische Länder				Außereuropäische Länder						
	Österreich	Schweden	Spanien <sup>3)</sup>	Sowjetunion	Australien <sup>4)</sup>	Brasilien <sup>5)</sup>	Indien	Japan	Kanada	Südafrikanische Union	Vereinigte Staaten
1938 MD	56,1	82	47,8	.	99	7,7	.	539	80	25	2400
1948 MD	54,0	106	52,0	1600	114	40,3	106	143	242	50	6701
1949 MD	69,5	115	60,0	...	100	51,3	115	259	241	53	5895
1950 MD	78,9	121	67,9	2300	103	65,7	123	403	256	68	7321
1951 MD	85,6	127	68,2	2600	122	70,8	127	542	270	84	7953
1952 MD	88,1	141	75,3	2900	129	74,4	134	583	280	105	7043
1953 MD	106,9	149	74,7	3200	153	84,7	128	639	311	108	8438
1954 MD	137,7	155	91,7	3400	179	95,7	142	646	241	119	6676
1955 MD	151,9	179	101,0	3800	187	97,2	144	784	342	132	8848
1956 MD	173,1	202	103,6	4000	220	111,1	147	925	381	134	8710
1956											
Juli	176,9	90	102,5	4103 <sup>6)</sup>	234	114,3	148	955	401	138	1471
August	191,7	174	104,2		210	121,3	144	956	410	132	7369
September	196,7	261 <sup>2)</sup>	98,4		232	119,6	145	932	394	134	9456
Oktober	174,6	215	108,2	4167 <sup>6)</sup>	230	121,8	152	939	423	135	10023
November	188,9	216	110,9		252	118,0	142	1026	403	138	9576
Dezember	193,2	245 <sup>2)</sup>	106,4		251	119,2	154	1032	408	142	9832
1957											
Januar	210,7	186	109,3	4167 <sup>6)</sup>	265	121,8	155	1051	424	135	9987
Februar	200,8	217	106,3		241	119,7	137	1012	385	135	9060
März	214,0	281 <sup>2)</sup>	110,5		259	121,4	152	1070	431	146	9606
April	195,2	202	109,9	...	251	...	147	1101	408	130	8904
Mai	209,8	218	113,5		254	...	138	1155	396	149	8883
Juni	191,9	218 <sup>2)</sup>	107,4		251	...	131	1110	388	143	8520
Juli	213,4	101	...	...	268	...	136	1149	388	149	8082
August	217,5	175	...	...	276	...	...	1040	395	145	8377
September	...	...	...	...	...	...	...	...	...	...	8160
Oktober	...	...	...	...	...	...	...	...	...	...	...
November	...	...	...	...	...	...	...	...	...	...	...
Dezember	...	...	...	...	...	...	...	...	...	...	...

\* Wenn nicht anders vermerkt, beziehen sich die Zahlen auf die Gesamtproduktion von Rohstahlblöcken und Flüssigstahl für Stahlguß; ohne Schweißstahl.

<sup>1)</sup> Jahr zu 53 Wochen. — <sup>2)</sup> 5 Wochen, übrige Monate 4 Wochen. — <sup>3)</sup> Nur Rohstahlblöcke. — <sup>4)</sup> Ohne Flüssigstahl für Stahlguß. Wirtschaftsjahr endet jeweils am 31. Mai des angegebenen Jahres. — <sup>5)</sup> Ohne Stahllieferungen. — <sup>6)</sup> Monatsdurchschnitt.

Industrie und Energiewirtschaft  
Produktion ausgewählter Erzeugnisse

**Blei\***

1 000 t

Zeit	Europäische Länder								Außereuropäische Länder				
	Bundes- republik Deutsch- land <sup>1)</sup>	Bel- gien <sup>2)</sup>	Frank- reich <sup>3)</sup>	Großbri- tannien und Nord- irland	Italien	Jugo- slawien	Öster- reich	Span- ien	Austra- lien	Kanada	Mexiko <sup>5)</sup>	Tune- sien	Ver- einigte Staaten <sup>6)</sup>
1938 MD	14,2	8,5	3,6	0,9	3,6	0,7	0,8	2,7	18,8	15,1	23,5	2,0	30,9
1948 MD	.	5,5	2,9	3,1	2,2	4,1	0,7	1,8	16,1	12,1	16,1	1,5	38,7
1949 MD	9,7	5,4	4,5	3,0	2,1	4,7	0,7	2,3	17,3	11,1	18,4	1,6	41,0
1950 MD	11,8	5,2	5,1	6,2	3,1	4,8	0,8	2,9	16,7	12,9	19,8	2,0	43,2
1951 MD	12,5	6,1	4,0	6,2	3,0	5,0	0,8	3,4	16,7	12,3	18,8	1,9	36,8
1952 MD	11,3	6,8	4,3	7,3	2,9	5,6	0,8	3,5	16,4	13,8	20,5	2,1	40,3
1953 MD	12,3	6,4	4,6	6,2	3,2	5,9	0,8	4,1	16,9	12,5	18,5	2,3	40,4
1954 MD	12,3	6,0	5,1	6,4	3,1	5,6	0,7	4,7	20,2	12,6	18,1	2,3	41,7
1955 MD	12,3	7,0	5,5	6,6	3,5	6,3	0,7	5,1	19,0	11,2	17,6	2,2	41,4
1956 MD	13,5	8,4	5,3	8,0	3,3	6,3	0,7	4,9	20,0	11,2	16,6	2,0	46,4
1956													
Juli	11,0	9,0	5,7	7,8	3,5	7,1	0,5	4,7	24,8	11,2	17,5	1,7	44,0
August	10,5	8,5	1,7	8,4	2,2	6,8	0,7	4,3	21,4	11,1	18,7	1,8	43,9
September	12,4	8,4	5,5	7,7	2,5	5,6	0,9	5,4	21,2	11,5	17,3	2,7	48,6
Oktober	15,3	8,4	6,5	8,2	4,3	7,5	0,9	5,4	21,7	12,6	18,9	2,2	49,7
November	16,0	8,5	7,1	8,4	3,0	6,9	1,0	4,8	20,9	11,7	16,8	2,0	46,0
Dezember	14,7	8,7	1,6	6,8	3,3	7,0	0,5	4,7	20,2	11,4	13,8	2,5	49,0
1957													
Januar	15,0	9,1	6,2	8,2	2,9	5,6	0,8	4,9	19,0	9,2	19,8	1,1	46,1
Februar	13,2	9,0	6,0	7,5	3,2	5,6	0,4	3,6	17,4	10,2	15,4	2,3	43,6
März	14,9	9,0	6,1	7,2	3,2	7,8	0,9	5,5	18,3	11,6	18,1	2,6	47,7
April	15,9	8,5	5,9	6,7	3,1	6,8	0,8	5,7	17,5	11,3	19,5	1,6	51,0
Mai	15,8	8,9	6,7	8,6	3,0	6,0	0,9	4,5	21,6	11,9	12,6	2,3	46,9
Juni	12,5	8,8	6,2	6,7	3,2	6,2	0,8	5,4	20,4	11,2	16,3	1,8	43,7
Juli	14,8	7,3	5,9	6,8	3,7	7,9	0,1	...	20,3	11,3	14,2	2,1	42,7
August	14,0	7,2	6,3	6,4	2,6	7,0	0,8	...	22,2	...	23,9	...	43,7
September	14,5	...	6,1	...	...	...	...	...	...	...	...	...	...
Oktober	16,0	...	...	...	...	...	...	...	...	...	...	...	...
November	...	...	...	...	...	...	...	...	...	...	...	...	...
Dezember	...	...	...	...	...	...	...	...	...	...	...	...	...

\* Wenn nicht anders vermerkt, beziehen sich die Zahlen auf die Hüttengewinnung von primärem Rohblei aus Erzen sowie Konzentraten (einschl. Antimonblei).

<sup>1)</sup> Weich-, Fein- und Hartblei aus Hütten und Raffinerien der Akkumulatorenwerke. — <sup>2)</sup> Einschl. Sekundärblei. — <sup>3)</sup> Einschl. geringer Mengen Sekundärblei. — <sup>4)</sup> Sekundärblei. Ab 1948 einschl. geringer Mengen Raffinadeblei aus heimischen Erzen. — <sup>5)</sup> Bleihalt geförderter Erze. — <sup>6)</sup> Einschl. geringer Mengen Sekundärblei. Quelle: „American Bureau of Metal Statistics“.

**Zink\***

1 000 t

Zeit	Europäische Länder								Außereuropäische Länder				
	Bundes- republik Deutsch- land <sup>1)</sup>	Bel- gien <sup>2)</sup>	Frank- reich	Großbri- tannien und Nord- irland	Italien	Jugo- slawien	Nor- wegen	Span- ien	Austra- lien <sup>4)</sup>	Japan <sup>5)</sup>	Kanada	Mexi- ko <sup>6)</sup>	Ver- einigte Staaten
1938 MD	8,0 <sup>2)</sup>	19,1	5,1	4,7	2,8	0,4	3,9	0,6	5,9	4,7	13,0	14,3	33,7
1948 MD	3,5	12,8	4,7	6,1	2,1	0,6	3,5	1,8	6,9	1,8	14,9	15,0	59,6
1949 MD	7,2	14,7	5,0	5,4	2,2	0,8	3,4	1,6	6,4	2,7	15,6	14,9	61,6
1950 MD	10,2	14,8	6,0	6,0	3,2	1,0	3,6	1,8	7,1	4,1	15,5	18,6	63,8
1951 MD	11,7	16,7	6,2	5,9	4,0	1,1	3,4	1,8	6,5	4,7	16,7	15,0	66,6
1952 MD	12,3	16,0	6,7	5,8	4,6	1,2	3,3	1,8	7,4	5,8	16,8	18,9	68,7
1953 MD	12,4	16,1	6,7	6,2	5,0	1,2	3,2	1,9	7,6	6,6	19,0	18,8	69,5
1954 MD	14,0	17,8	9,2	6,9	5,6	1,1	3,7	1,9	8,9	8,5	16,2	18,6	61,1
1955 MD	14,9	17,8	9,3	6,9	5,9	1,2	3,8	2,0	8,6	9,4	19,4	22,4	72,5
1956 MD	15,5	19,0	9,4	6,9	6,1	1,6 <sup>7)</sup>	4,0	1,9	8,9	11,3	19,3	20,7	75,1
1956													
Juli	16,3	19,1	9,7	6,1	5,7	1,9 <sup>7)</sup>	4,3	1,9	9,9	11,9	19,7	22,7	71,6
August	16,0	19,1	9,8	6,3	6,4	2,0	4,4	1,9	9,1	11,2	19,4	33,2	76,6
September	15,6	19,2	9,3	8,3	6,2	1,8	4,1	1,7	8,9	11,6	18,8	23,2	76,7
Oktober	15,8	19,2	8,0	6,2	6,6	1,8	4,3	1,9	9,2	12,2	19,4	20,8	77,9
November	15,3	19,1	8,4	5,9	6,4	2,2	4,1	1,9	8,9	11,5	18,6	20,6	77,5
Dezember	16,2	19,8	9,2	7,4	6,6	2,4	4,2	2,0	9,3	11,4	20,0	20,4	83,0
1957													
Januar	16,1	20,4	10,4	5,8	6,4	2,5	4,0	1,7	9,2	10,3	18,5	19,1	78,7
Februar	14,4	20,3	9,8	5,7	5,6	2,2	3,5	1,7	8,3	9,7	18,0	14,8	73,7
März	16,0	20,4	11,1	7,8	6,1	2,3	4,1	1,7	9,2	8,9	19,9	20,9	81,5
April	15,3	20,2	11,0	6,2	6,6	2,3	3,9	1,8	9,1	8,7	18,6	19,1	81,5
Mai	15,5	21,0	11,5	6,7	6,4	2,5	4,1	1,6	9,4	12,8	18,7	21,4	81,7
Juni	15,0	19,7	11,3	6,2	6,5	1,3	4,1	1,6	7,6	12,6	18,1	20,7	76,2
Juli	15,1	18,3	11,4	6,6	6,4	1,5	4,3	...	11,1	12,9	18,2	15,1	73,1
August	15,1	17,6	11,2	6,6	6,4	2,5	4,0	...	9,7	...	18,4	...	71,1
September	15,0	...	...	...	...	...	...	...	...	...	...	...	...
Oktober	15,2	...	...	...	...	...	...	...	...	...	...	...	...
November	...	...	...	...	...	...	...	...	...	...	...	...	...
Dezember	...	...	...	...	...	...	...	...	...	...	...	...	...

\* Wenn nicht anders vermerkt, beziehen sich die Zahlen auf die Hüttengewinnung von primärem Rohzink aus Erzen und Konzentraten sowie auf Elektrolytzink.

<sup>1)</sup> Gesamtzeugung der Hütten. — <sup>2)</sup> 1938, einschl. Zinkstaub. <sup>3)</sup> Einschl. Zinklegierungen und Sekundärzink. — <sup>4)</sup> Berichtsjahre, die am 30. Juni des angegebenen Jahres enden. — <sup>5)</sup> Einschl. Sekundärzink. — <sup>6)</sup> Zinkinhalt geförderter Erze. — <sup>7)</sup> Ab Mai 1956 einschl. Elektrolyt-Zink.

**Stromerzeugung\***

Mill. kWh

Zeit	Europäische Länder													
	Bundes- republik Deutsch- land <sup>1)</sup>	Bel- gien	Däne- mark	Finn- land	Frank- reich	Groß- britannien und Nordirland	Irland	Ita- lien <sup>2)</sup>	Jugo- sla- wien	Lu- xem- burg	Nie- der- lande	Nor- we- gen <sup>3)</sup>	Oster- reich <sup>4)</sup>	Por- tugal
	I + Ü	I + Ü	Ü	I + Ü	I + Ü	Ü	Ü	I + Ü	I + Ü	I + Ü	I + Ü	I + Ü	Ü	I + Ü
1938 MD	2591	440	68	259	1725	2031	29,5	1295	91	38,5	307	827	158	35,5
1948 MD	2714	659	130	252	2415	3836	57,4	1891	167	48,4	465	1037	351	67,6
1949 MD	3223	682	136	298	2502	4050	63,1	1993	185	51,7	528	1265	350	69,7
1950 MD	3668	707	151	348	2752	4543	75,3	2057	201	58,1	618	1444	409	78,5
1951 MD	4280	791	178	384	3179	4964	84,0	2435	212	67,5	659	1443	473	86,9
1952 MD	4684	789	194	397	3381	5166	94,5	2570	225	69,3	717	1534	523	111,6
1953 MD	5038	817	196	450	3455	5459	103,8	2718	248	73,3	800	1595	569	115,0
1954 MD	5661	881	237	475	3797	6075	117,2	2950	287	82,5	882	1781	643	138,2
1955 MD	6315	933	283	569	4130	6679	127,7	3105	362	92,0	932	1856	699	157,0
1956 MD	7022	987	303	567	4485	7263	137,5	3313	421	96,9	1037	1948	770	180,5
1956														
Juli	6524	833	140	510	4160	5840	110,4	3564	410	96,0	872	1583	881	168,0
August	6649	921	259	556	3700	5868	109,5	3251	426	95,0	916	1829	916	165,7
September	6751	934	317	597	4180	6384	120,7	3405	407	95,6	971	1900	869	163,2
Oktober	7604	1091	383	659	4780	7661	144,3	3487	443	102,1	1182	2072	777	187,1
November	7706	1085	399	672	4970	8271	158,3	3370	495	98,6	1229	2153	728	198,0
Dezember	7776	1107	414	628	5020	8456	167,2	3443	498	99,0	1202	2204	726	191,0
1957														
Januar	8187	1150	423	707	5240	9030	174,7	3547	476	105,5	1264	2221	762	178,6
Februar	7262	1030	347	615	4560	7889	152,6	3066	455	97,0	1107	2089	654	187,5
März	7542	1063	347	659	4860	7788	148,4	3302	498	102,4	1114	2272	767	210,5
April	6993	1016	310	566	4640	7117	135,0	3337	506	98,5	1027	2030	811	194,9
Mai	7365	1035	245	577	4680	7248	128,2	3650	501	101,5	1079	2056	860	202,0
Juni	6521	907	184	516	4540	6051	108,7	3553	472	97,0	930	1919	930	172,6
Juli	7069	822	158	590	4475	6276	117,1	3849	498	102,1	965	1800	971	175,0
August	7189	980	216	645	3920	6163	112,5	3508	511	...	957	1927	960	162,1
September	7602	1029	244	703	...	7064	129,4	...	...	...	...	...	874	...
Oktober	...	...	...	...	...	...	...	...	...	...	...	...	...	...
November	...	...	...	...	...	...	...	...	...	...	...	...	...	...
Dezember	...	...	...	...	...	...	...	...	...	...	...	...	...	...
Zeit	noch: Europäische Länder					Außereuropäische Länder								
	Schwe- den	Schweiz <sup>5)</sup>	Span- nien	Türkei	Sow- jet- union	Argen- tinien	Aus- tra- lien <sup>6)</sup>	Bra- silien <sup>7)</sup>	Indien	Japan	Kana- da <sup>8)</sup>	Mexiko	Südafri- kanische Union <sup>9)</sup>	Vereinigte Staaten
	I + Ü	I + Ü	I + Ü	I + Ü	I + Ü	Ü	I + Ü	Ü	Ü	I + Ü	I + Ü	I + Ü	I + Ü	I + Ü
1938 MD	680	587	229	26,0	...	194	363	94	...	2723	2180	209	478	11830
1948 MD	1174	869	514	56,4	...	326	728	204	381	2965	3714	331	772	28067
1949 MD	1337	812	468	61,3	...	343	754	226	410	3415	3889	...	827	28712
1950 MD	1515	873	576	65,8	7580	369	854	238	426	3741	4242	369	906	32327
1951 MD	1612	1021	692	74,0	8630	393	905	249	488	3977	4785	409	972	36027
1952 MD	1712	1074	798	85,0	9880	392	975	257	510	4304	5159	445	1044	38549
1953 MD	1870	1122	834	100,0	11140	411	1079	257	558	4612	5457	478	1112	42793
1954 MD	1999	1098	873	116,5	12450	444	1206	283	627	4967	5761	525	1220	45387
1955 MD	2081	1282	993	131,9	14170	479	1240	310	707	5433	6358	583	1363	51908
1956 MD	2286	1274	1160	128,2	16000	525	1470	349	803	6129	6807	652	1472	56916
1956														
Juli	1886	1607	1074	114,6	15068	568	1655	363	798	6255	6673	642	1591	55229
August	2178	1676	1084	132,4	15436	565	1652	366	794	5979	6854	662	1552	58576
September	2254	1588	1162	132,4	15536	536	1500	347	813	6073	6887	642	1499	55649
Oktober	2375	1369	1166	144,0	16865	542	1538	373	824	6364	7533	682	1523	58445
November	2464	1185	1233	134,4	16878	517	1486	351	811	6280	7199	663	1476	57820
Dezember	2413	1092	1293	124,5	18015	522	1394	368	882	6424	7404	682	1448	60055
1957														
Januar	2485	1087	1276	160,2	18149	557	1410	361	869	5973	8113	705	1470	62938
Februar	2269	959	1139	142,4	16602	494	1385	348	811	5799	7319	652	1380	55374
März	2439	1225	1259	160,2	17849	548	1543	351	875	6024	7824	719	1525	59765
April	2160	1259	1187	153,3	16920	544	1502	355	901	6496	7524	669	1494	57702
Mai	2452	1339	1265	149,1	16372	573	1695	392	930	6983	7618	717	1714	58909
Juni	2267	1557	1084	...	15758	...	1638	373	898	6612	6798	698	1665	58990
Juli	1974	1793	1176	...	...	...	1817	...	928	6726	7145	728	1717	61191
August	2431	1645	1241	...	...	...	1765	...	...	...	6919	733	1695	62649
September	...	...	1235	...	...	...	...	...	...	...	...	...	...	...
Oktober	...	...	...	...	...	...	...	...	...	...	...	...	...	...
November	...	...	...	...	...	...	...	...	...	...	...	...	...	...
Dezember	...	...	...	...	...	...	...	...	...	...	...	...	...	...

\* I = Erzeugung in industriellen Stromerzeugungsanlagen.

Ü = Erzeugung in Elektrizitätswerken für die öffentliche Versorgung.

<sup>1)</sup> Ohne Bundesbahn-Kraftwerke. — <sup>2)</sup> 182 Kraftwerke mit ca. 98 vH der Gesamterzeugung. — <sup>3)</sup> Kraftwerke mit einer installierten Leistung von 1000 kWh und mehr. — <sup>4)</sup> Etwa 65 vH der Gesamterzeugung. — <sup>5)</sup> Vor 1955 Berichtsjahre, die am 30. 9. des angegebenen Jahres enden. — <sup>6)</sup> Berichtsjahre, die am 30. 6. des angegebenen Jahres enden. — <sup>7)</sup> Stromabgabe in Rio de Janeiro und Sao Paulo. — <sup>8)</sup> Bis Dezember 1956 nur Erzeugung in Elektrizitätswerken für die öffentliche Versorgung. — <sup>9)</sup> Etwa 95 v. H. der Gesamterzeugung.

Industrie und Energiewirtschaft

## Gaserzeugung

### Gewinnung von Erdgas und Gaserzeugung

Mill. cbm

Zeit	Europäische Länder				Außereuropäische Länder						Europäische Länder					
	Frankreich	Italien	Jugoslawien	Österreich <sup>1)</sup>	Brunei	Japan	Kanada <sup>2)</sup>	Mexiko	Venezuela	Vereinigte Staaten <sup>4)</sup>	Bundesrepublik Deutschland	Saarländ	Belgien <sup>5)</sup>	Dänemark	Finnland	
	Erdgasgewinnung										Gaswerke und Kokereien	Kokereien	Gaswerke und Kokereien	Gaswerke	Gaswerke und Kokereien	
Gaserzeugung																
1938 MD	—	1	.	—	7,5	4,2	79	92	.	2795	.	.	57	21,7 <sup>6)</sup>	.	
1948 MD	14,5	10	0,7	20,1	46,8	4,3	138	104	98	6831	.	97	142	29,2	.	
1949 MD	19,0	20	0,7	27,6	48,3	4,8	177	114	.	7334	995	112	136	30,8	.	
1950 MD	20,5	43	1,2	39,2	62,8	5,8	160	146	93	8761	1108	110	121	31,4	2,6	
1951 MD	23,5	81	1,1	40,2	86,5	6,9	188	203	120	10329	1340	126	144	32,2	2,8	
1952 MD	22,2	119	1,2	40,7	91,2	7,6	209	221	146	11217	1497	129	148	32,3	3,0	
1953 MD	20,4	190	6,1	46,2	97,8	9,2	238	220	181	12105	1538	121	147	31,7	4,3	
1954 MD	21,6	249	7,5	52,1	91,5	11,8	290	222	195	13186	1503	126	162	32,4	4,3	
1955 MD	22,8	302	4,6	62,4	98,1	12,9	357	284	229	14725	1738	137	173	32,5	3,6	
1956 MD	26,7	372	5,7	62,1	119,0	14,7	400	294	250	15980	1868	147	187	33,4	4,0	
1956																
Juli	23,7	291	5,4	52,2	118,5 <sup>2)</sup>	13,9	271	298	253	11213	1867	147	171	28,1	3,3	
August	20,9	282	5,2	51,4		13,9	292	304	248	11849	1863	146	180	32,5	3,3	
September	24,0	346	5,9	57,5		14,3	332	288	254	12074	1831	145	181	32,5	4,3	
Oktober	26,1	396	6,7	68,2	125,8 <sup>2)</sup>	14,9	407	301	263	13845	1916	151	190	34,1	4,5	
November	32,3	450	6,8	70,1		15,6	462	296	252	15406	1875	150	192	34,4	4,5	
Dezember	37,6	481	7,3	73,3		17,1	578	312	273	19780	1951	150	192	36,1	4,6	
1957																
Januar	40,3	518	3,8	77,8	127,4 <sup>2)</sup>	16,5	640	369	276	21981	2000	154	202	35,5	4,7	
Februar	36,1	447	3,5	68,2		15,9	552	288	257	21756	1992	140	180	31,9	5,6	
März	36,8	433	3,7	70,9		17,1	517	321	290	20024	1999	154	193	34,9	5,1	
April	35,3	391	3,0	59,6	137,5 <sup>2)</sup>	18,9	524	313	286	18403	1978	149	191	31,7	4,4	
Mai	46,3	394	3,2	54,0		19,3	393	.	307	15272	.	154	195	32,0	4,5	
Juni	45,7	316	3,2	49,8		19,4	355	.	291	13739	.	145	165	28,5	4,6	
Juli	46,6	337	3,2	49,2	.	23,5	.	.	.	13017	.	.	135	26,2	3,7	
August	37,6	359	3,3	46,8		.	.	.	.	13224	.	.	.	30,0	4,5	
September	51,0	.	.	.		.	.	.	.	.	.	.	.	.	3,2	
Oktober	.	.	.	.	.	.	.	.	.	.	.	.	.	.	.	
November	.	.	.	.		.	.	.	.	.	.	.	.	.	.	.
Dezember	.	.	.	.		.	.	.	.	.	.	.	.	.	.	.
Zeit	noch: Europäische Länder										Außereuropäische Länder					
	Frankreich <sup>7)</sup>	Großbritannien <sup>8)</sup>	Irland	Italien	Jugoslawien	Niederlande <sup>10)</sup>	Norwegen	Portugal	Spanien	Tschechoslowakei <sup>9)</sup>	Argentinien	Australien <sup>11)</sup>	Japan	Kanada <sup>12)</sup>	Vereinigte Staaten <sup>13)</sup>	
	Gaswerke	Gaswerke	Gaswerke	Gaswerke und Kokereien	Gaswerke	Gaswerke und Kokereien	Gaswerke	Gaswerke	Gaswerke	.	Gaswerke	Gaswerke	Gaswerke	Gaswerke	.	
noch: Gaserzeugung																
1938 MD	149	824	9,8	107	.	97	3,6	1,1	11,8	.	7,6	49,4	91	35,9	891	
1948 MD	211	1199	11,8	127	2,1	117	3,9	2,9	19,5	.	16,8	85,7	62	60,4	1393	
1949 MD	209	1220	12,2	132	2,3	121	3,6	3,1	21,3	.	18,7	86,7	76	61,1	1329	
1950 MD	202	1280	12,5	132	2,4	133	3,8	3,3	22,3	193	21,3	82,3	89	63,8	1348	
1951 MD	203	1329	13,3	156	2,4	140	3,8	3,7	23,0	198	22,9	89,4	116	66,4	1241	
1952 MD	207	1345	13,6	169	2,0	146	4,3	4,0	25,0	223	24,6	95,3	135	62,1	1153	
1953 MD	207	1332	13,8	166	2,0	146	4,1	4,2	26,5	248	25,9	96,1	159	61,1	1053	
1954 MD	216	1385	15,0	172	2,1	157	4,1	4,7	26,9	268	26,5	99,3	178	62,1	1043	
1955 MD	208	1418	15,5	178	2,2	167	4,1	4,8	26,4	283	28,1	102,2	196	44,7	1068	
1956 MD	217	1427	15,1	188	.	178	4,3	5,4	27,9	296	32,0	105,3	231	47,1	993	
1956																
Juli	167	1043	13,5 <sup>2)</sup>	181	2,2	159	2,8	4,6	24,0	288	41,2	131,8	196	40,1	610	
August	143	979		176	2,2	163	3,2	3,8	21,5	290	40,0	128,2	191	35,9	455	
September	174	1417 <sup>3)</sup>		178	2,2	160	3,4	3,9	23,6	290	37,5	115,5	191	37,7	475	
Oktober	216	1275	15,9 <sup>2)</sup>	188	2,4	181	4,0	5,1	28,5	311	34,7	112,1	214	47,8	594	
November	248	1452		192	.	189	4,8	5,9	29,7	303	29,9	104,2	241	52,5	702	
Dezember	259	1829 <sup>3)</sup>		199	2,2	193	5,0	6,5	32,8	312	27,1	96,9	321	57,0	945	
1957																
Januar	309	1528	16,1 <sup>2)</sup>	213	2,2	213	5,2	6,7	32,6	319	23,7	92,9	308	44,9	1058	
Februar	246	1510		192	2,0	182	4,9	5,8	30,2	291	23,1	89,4	299	41,7	1074	
März	247	1725 <sup>3)</sup>		200	2,2	181	4,9	6,0	30,9	329	25,1	101,5	318	40,3	951	
April	226	1273	14,1 <sup>2)</sup>	193	2,3	172	3,7	5,5	30,1	306	29,9	102,8	246	36,7	815	
Mai	223	1251		197	2,4	175	3,4	5,8	30,1	314	30,8	121,9	235	38,6	590	
Juni	188	1353 <sup>3)</sup>		187	2,2	165	2,7	5,2	27,9	298	36,8	120,5	215	34,6	458	
Juli	181	1034	.	184	2,0	166	2,0	4,5	.	.	41,0	140,6	212	31,3	373	
August	159	950		192	3,1	170	2,4	3,7	.	.	.	133,3	205	.	340	
September	198	1436 <sup>3)</sup>		.	.	.	.	.	.	.	.	.	.	.	.	.
Oktober	.	.	.	.	.	.	.	.	.	.	.	.	.	.	.	
November	.	.		.	.	.	.	.	.	.	.	.	.	.	.	.
Dezember	.	.		.	.	.	.	.	.	.	.	.	.	.	.	.

<sup>1)</sup> Jahreszahlen bis 1955 zum Teil geschätzt. — <sup>2)</sup> Monatsdurchschnitt. — <sup>3)</sup> Abgabe. — <sup>4)</sup> Abgabe der öffentlichen Versorgungsbetriebe (52 bis 59 vH der gesamten Erdgasgewinnung). Quelle: „American Gas Association“. — <sup>5)</sup> Ohne Eigenverbrauch und Verluste. — <sup>6)</sup> Berichtsjahre, die am 1. April des angegebenen Jahres beginnen. — <sup>7)</sup> Für die Abgabe verfügbare Menge (1953 ca. 42 vH der Gesamterzeugung in Gaswerken und Kokereien). — <sup>8)</sup> Ohne Nordirland. Gaserzeugung der Gaswerke und -bezug der Gaswerke aus Kokereien (ca. 75 vH der Gesamterzeugung). — <sup>9)</sup> Fünf Wochen, übrige Monate 4 Wochen. — <sup>10)</sup> Abgabe (einschl. eingeführtem Gas), aber ohne Abgabe an die Stickstoffwerke. — <sup>11)</sup> Berichtsjahre, die am 30. 6. des angegebenen Jahres enden. — <sup>12)</sup> Abgabe 1954 ca. 38 vH der Gesamterzeugung. — <sup>13)</sup> Abgabe der Gaswerke einschl. Mischgas (1954 ca. 48 vH der Gesamterzeugung in Gaswerken und Kokereien). Quelle: „American Gas Association“.

\* Neu aufgenommene Reihe.



# Außenhandel

## Ein- und Ausfuhrwerte in Millionen Landeswährung\*

Zeit	Europäische Länder									
	Bundesrepublik Deutschland <sup>1)</sup> 2)		Belgien <sup>4)</sup>		Dänemark <sup>5)</sup>		Finnland <sup>1)</sup>		Frankreich <sup>6)</sup> 7)	
	Ein-	Aus-	Ein-	Aus-	Ein-	Aus-	Ein-	Aus-	Ein-	Aus-
	fuhr (S)	fuhr (S)	fuhr (S)	fuhr (S)	fuhr (S)	fuhr (S)	fuhr (S)	fuhr (S)	fuhr (S)	fuhr (S)
	RM bzw. DM		Belg. Francs		Dän. Kronen		Finmark		Franz. Francs	
1938 MD	209 <sup>8)</sup>	250 <sup>8)</sup>	1923	1806	135 <sup>9)</sup>	128 <sup>6)</sup>	717	700	3845	2562
1948 MD	264	151	7233	6115	285	228	5531	4604	56 083 <sup>10) 11)</sup>	36 181
1949 MD	611	317	6822	6674	351	297	5523	5467	...	...
1950 MD	945	695	8153	6902	491	383	7429	6790	88 366	88 581
1951 MD	1223	1211	10626	11056	580	477	12 955	15 574	130 011	119 123
1952 MD	1336	1397	10252	10213	550	484	15 182	13 069	126 245	111 625
1953 MD	1321	1532	10 127	9454	573	508	10 155	10 963	114 969	110 319
1954 MD	1601	1832	10 655	9641	670	546	12 678	13 052	123 108	121 942
1955 MD	2029	2142	11 850	11 580	675	600	14 747	15 105	136 738	139 939
1956 MD	2315	2571	13 635	13 177	751	630	16 963	14 832	161 212	132 384
1956										
Juli	2390	2580	13 156	12 148	686	594	18 458	19 617	166 242	134 880
August	2313	2448	13 213	12 131	760	613	19 067	18 399	150 031	120 050
September	2381	2630	12 956	12 991	752	604	17 502	17 763	151 105	118 060
Oktober	2599	2865	15 174	14 234	824	679	20 142	20 600	181 862	143 947
November	2568	2819	14 411	12 846	843	694	18 251	14 836	167 947	150 418
Dezember	2511	3031	15 580	13 430	835	677	17 182	16 027	170 002	136 911
1957										
Januar	2532	2446	15 397	14 408	875	664	19 104	13 332	206 975	158 401
Februar	2408	2712	14 285	12 733	870	622	16 390	11 647	182 604	142 700
März	2676	3231	14 803	14 782	852	630	18 783	11 261	202 930	164 890
April	2500	2799	15 159	13 427	658	575	16 023	14 272	198 810	154 090
Mai	2649	3202	14 575	13 891	894	711	18 376	14 923	199 074	154 300
Juni	2465	2854	...	13 321	662	653	16 312	17 625	191 556	144 573
Juli	2693	3057	...	...	732	665	16 047	19 636	185 812	151 389
August	2572	3084	...	...	735	637	15 454	18 702	166 784	130 895
September	2567	2865	...	...	...	...	18 217	20 217	159 070	134 680
Oktober	...	...	...	...	...	...	...	...	...	...
November	...	...	...	...	...	...	...	...	...	...
Dezember	...	...	...	...	...	...	...	...	...	...

Zeit	noch: Europäische Länder									
	Griechenland <sup>1)</sup> 12)		Großbritannien und Nordirland <sup>13)</sup>		Irland <sup>14)</sup>		Island <sup>15)</sup>		Italien <sup>16)</sup>	
	Ein-	Aus-	Ein-	Aus-	Ein-	Aus-	Ein-	Aus-	Ein-	Aus-
	fuhr (S)	fuhr (S)	fuhr (G)	fuhr (G)	fuhr (S)	fuhr (S)	fuhr (S)	fuhr (S)	fuhr (S)	fuhr (S)
	Drachmen		£		Ir£		Isländ. Kronen		Lire	
1938 MD	1230	846	76,6	44,4	3,5	2,0	4,2	4,9	939	875
1948 MD	151 856	39 156	173,1	136,7	11,4	4,1	38,2	33,0	70 356	47 991
1949 MD	170 670	47 895	189,9	153,5	10,9	5,1	35,5	24,2	73 581	53 445
1950 MD	178 428	37 633	217,4	188,3	13,3	6,0	45,3	35,2	77 204	62 749
1951 MD	497 911	127 009	325,4	225,8	17,1	6,8	77,0	60,6	112 877 <sup>18)</sup>	85 793 <sup>16)</sup>
1952 MD	432 751	149 867	289,8	227,4	14,4	8,5	75,8	53,3	121 645	72 211
1953 MD	596 342	282 099	278,6 <sup>14)</sup>	224,0 <sup>14)</sup>	15,2	9,5	92,6	58,9	126 057	78 482
1954 MD	852	380	281,2	231,3	15,0	9,6	94,2	70,6	127 037	85 326
1955 MD	955	457	323,6	252,0	17,0	9,2	105,4	70,7	141 219	96 693
1956 MD	1159	475	324,1	276,5	15,1	9,0	122,3	85,9	165 058	112 273
1956										
Juli	1119	197	320,1	276,0	15,2	9,5	145,1	62,4	169 366	116 866
August	1021	213	322,3	261,3	11,5	8,4	96,2	80,5	148 489	108 345
September	1178	342	295,2	231,5	12,3	9,9	88,0	80,9	138 937	109 078
Oktober	1604	753	354,3	307,6	14,4	11,0	126,3	113,3	175 376	133 364
November	1338	1047	319,6	306,7	13,7	10,5	130,1	119,7	170 173	121 127
Dezember	1185	1017	307,9	264,9	14,4	8,8	287,0	113,6	175 874	120 326
1957										
Januar	1103	758	376,5	272,7	15,9	11,0	42,0	65,5	185 990	111 998
Februar	1058	540	320,8	289,1	15,5	10,3	75,8	100,2	180 452	117 610
März	962	482	361,8	313,5	16,1	11,4	90,8	69,5	199 079	137 250
April	1673	413	349,7	280,8	14,4	11,0	105,9	72,7	199 465	120 612
Mai	1453	305	374,5	314,7	17,3	11,0	159,0	99,6	200 775	138 437
Juni	1285	237	323,8	285,9	13,1	9,2	139,5	58,5	176 025	123 446
Juli	1708	224	359,5	290,8	14,6	11,9	93,1	42,5	183 000	154 000
August	...	...	335,7	279,9	13,4	12,1	76,9	104,6	...	...
September	...	...	308,4	256,1	...	...	132,6	87,5	...	...
Oktober	...	...	...	...	...	...	...	...	...	...
November	...	...	...	...	...	...	...	...	...	...
Dezember	...	...	...	...	...	...	...	...	...	...

\* Wenn nicht anders vermerkt, Warenhandel einschl. Veredelungsverkehr, jedoch ohne unmittelbare Durchfuhr. Silber in jeder Form ist eingeschlossen; Gold in Barren und Münzen, Banknoten und anderes Papiergeld sind ausgeschlossen. Unter den hier angewandten Begriff „Goldbarren“ fallen sowohl geläutertes Gold, d. h. Gold für den Bedarf der Banken und für Münzzwecke, ungeläutertes Gold, einschl. des gewinnbaren Goldinhaltes (von Erzen, Konzentraten, Staub, Kupfer und mit anderen Metallen gemischten Barren), wie auch Abfall, Juwelierkehricht, anderes Gold in rohem Zustand, Goldschmuck, Goldblatt und andere Erzeugnisse fallen unter „Waren“. Die Ein- und Ausfuhr sind grundsätzlich mit den Grenzwerten, d. h. Wert frei Grenze (Einfuhr: cif — cost, insurance, freight — Ausfuhr: fob — free on board —) angegeben. G = Generalhandel: Einfuhr für den inländischen Verbrauch und Einfuhr zur Lagerung; Ausfuhr von inländischen Erzeugnissen einschl. aller Wiederausfuhr. Umladungen unter Zollüberwachung sind ausgeschlossen. S = Spezialhandel: Einfuhr für den inländischen Verbrauch und Einfuhr nach Verzollung aus Lagern; Ausfuhr von inländischen Erzeugnissen einschl. wiederausgeführten Waren, die für den inländischen Verbrauch eingeführt waren. N („national“): Ausfuhr von inländischen Erzeugnissen.

1) Ohne gewerbliches Gold. — 2) Bundesrepublik und Westsektoren von Berlin. 1938 bis 1949 Zahlen für die Bundesrepublik ohne Rheinland-Pfalz, Baden, Württemberg-Hohenzollern und Lindau. — 3) Geschätzte Werte für 1936. — 4) Einschl. Luxemburg. — 5) Ohne Faröer-Inseln und Grönland. — 6) Generalhandel. — 7) Ohne „Tilgodsöhavanden“ (Lieferung an die Schwjetunion „on German Credit Account“). — 8) Ohne passiven Veredelungsverkehr. — 9) Jahreszahlen einschl. eines geringen Betrages von Silber in Münzen. Jahres- und Monatszahlen ab April 1951 einschl. Silber in jeder Form (ohne Scheidemünzen), jedoch ohne Gold. — 10) Ab April 1948 einschl. Außenhandel des Saarlandes. — 11) Jahreszahlen ab 1948 sowie Monatszahlen ab Oktober 1951 enthalten Subventionen. — 12) Die Umrechnung ausländischer Währungen in Drachmen wird durch die Bank von Griechenland auf Grund der amtlichen Wechselkurse festgelegt; ab 1. 1. 1951 = 5000 bis 15 000 Drachmen je US-Dollar, ab 9. 4. 1953 = 30 000 Drachmen je US-Dollar, ab 1. 1. 1954 = 30 Drachmen je US-Dollar. — 13) Ohne Silber in Barren und Münzen. — 14) Ab Januar 1953 einschl. Silber in Barren und Münzen (vorher ohne); ohne Goldabfall, Juwelierkehricht, teilweise verarbeitetes Gold und Goldblatt (vorher einschl.). — 15) Ohne Silber in Münzen. — 16) Ab Januar 1951 einschl. ehemalige anglo-amerikanische Zone von Triest. — 17) Monatsdurchschnitt.

Außenhandel  
Ein- und Ausfuhrwerte in Millionen Landeswährung\*

Zeit	noch: Europäische Länder									
	Jugoslawien <sup>1)</sup>		Niederlande <sup>2)</sup>		Norwegen <sup>3)</sup>		Österreich <sup>4)</sup>		Portugal <sup>5)</sup>	
	Ein- fuhr (S)	Aus- fuhr (S)	Ein- fuhr (S)	Aus- fuhr (S)	Ein- fuhr (S)	Aus- fuhr (S)	Ein- fuhr (S)	Aus- fuhr (S)	Ein- fuhr (S)	Aus- fuhr (S)
	Dinar		Niederländ. Gulden		Norweg. Kronen		Österreich. Schilling		Escudos	
1938 MD	415	421	122	90	99 <sup>1)</sup>	66 <sup>1)</sup>	.	.	192	95
1948 MD	1309	1265	.	.	310	172	325 <sup>5)</sup>	165	864	358
1949 MD	1261	849	444	321	352	178	530 <sup>6)</sup>	269	754	341
1950 MD	983	661	651	447	404	232	767	543	657	445
1951 MD	9593	4468	808	617	522	369	1169 <sup>7)</sup>	803 <sup>7)</sup>	791	630
1952 MD	9327	6163	704	668	520	337	1163	900	833	570
1953 MD	9883	4650	752	682	543	303	1106	1099	796	524
1954 MD	8485	6009	905	764	606	347	1416	1321	840	608
1955 MD	11024	6415	1016	851	649	377	1922	1514	954	681
1956 MD	11853	8084	1175	906	720	460	2110	1840	1057	716
1956										
Juli	10339	7873	1227	796	661	427	2391	1870	1198	643
August	10418	7759	1156	857	658	420	1993	1851	981	693
September	10431	8514	1191	999	621	483	1979	1987	1016	697
Oktober	11982	8677	1341	1016	785	537	2424	2044	1144	791
November	11211	8628	1288	1008	739	455	2287	1936	1246	937
Dezember	12136	12077	1119	849	722	462	2220	2015	1394	1077
1957										
Januar	8882	7531	1431	980	837	469	2457	1775	906	560
Februar	12808	8628	1245	888	716	487	2402	1952	1180	670
März	18724	9498	1385	1002	836	583	2578	2296	1337	669
April	21669	8839	1130	848	872	489	2309	1980	1408	682
Mai	18595	8767	1444	996	818	470	2456	2252	1265	590
Juni	18965	8672	1299	900	711	412	2216	2149	1119	599
Juli	20528	10563	1363	1024	695	488	2435	2104	1145	715
August	18899	10201	1216	884	676	467	2366	2144	1038	676
September	...	...	...	...	...	...	2430	2186	1157	725
Oktober	...	...	...	...	...	...	...	...	...	...
November	...	...	...	...	...	...	...	...	...	...
Dezember	...	...	...	...	...	...	...	...	...	...

Zeit	noch: Europäische Länder								Außereuropäische Länder	
	Schweden <sup>8)</sup>		Schweiz <sup>9)</sup>		Spanien		Türkei <sup>10)</sup>		Ägypten <sup>11)</sup>	
	Ein- fuhr (S)	Aus- fuhr (S)	Ein- fuhr (S)	Aus- fuhr (S)	Ein- fuhr (S)	Aus- fuhr (S)	Ein- fuhr (S)	Aus- fuhr (S)	Ein- fuhr (S)	Aus- fuhr (S)
	Schwed. Kronen		Schweiz. Franken		Peseten		₺tq		£E	
1938 MD	174	154	134 <sup>11)</sup>	110	.	.	12,5	12,1	3,1	2,4
1948 MD	412	332	417	286	123	95	64,2	45,9	13,4	11,9
1949 MD	361	354	316	288	95	73	67,7	57,8	13,9	11,5
1950 MD	509	476	378	326	99	99	66,7	61,5	16,6	14,7
1951 MD	765	769	493	391	82	96	93,8	73,3	19,4	16,9
1952 MD	746	678	434	396	120	87	129,7	84,7	18,2	12,1
1953 MD	680	638	423	430	153	124	124,3	92,4	14,5	11,4
1954 MD	766	683	466	439	142	105	111,6	78,2	13,3	11,5
1955 MD	859	745	533	469	160	112	116,1	73,1	15,2	11,5
1956 MD	951	837	633	517	196	112	95,1	71,2	15,5	11,9
1956										
Juli	880	923	645	521	185	88	112,4	37,6	16,3	9,2
August	915	839	626	454	200	92	83,0	36,8	20,0	9,1
September	961	935	636	536	197	89	81,9	45,1	14,1	5,1
Oktober	1093	947	698	615	193	111	71,2	59,2	13,7	9,3
November	1098	978	714	581	226	130	97,6	88,8	8,3	8,4
Dezember	1004	900	735	594	207	148	73,6	94,3	8,8	10,4
1957										
Januar	1141	915	740	487	211	97	77,4	108,1	12,4	10,1
Februar	1050	794	710	547	230	95	115,3	75,1	14,3	13,5
März	1052	803	740	583	223	117	60,8	70,1	16,3	22,1
April	1038	872	726	527	254	118	92,4	117,9	14,1	14,4
Mai	1122	1065	746	573	227	133	97,4	92,7	17,8	19,8
Juni	996	909	688	537	...	...	85,2	54,5	12,3	13,7
Juli	1040	964	753	578	...	...	92,5	52,5	10,8	6,8
August	956	884	656	506	...	...	87,5	57,9	...	...
September	998	1038	655	559	...	...	...	...	...	...
Oktober	...	...	...	...	...	...	...	...	...	...
November	...	...	...	...	...	...	...	...	...	...
Dezember	...	...	...	...	...	...	...	...	...	...

\* Siehe Fußnote Seite 24.

<sup>1)</sup> Ohne Hilfslieferungen der Vereinigten Staaten, Großbritanniens und Frankreichs. Ab Januar 1952 Änderung des Wechselkurses. Werte in Dinar zum US-Dollarkurs 1:300 (bisher: 1:50). — <sup>2)</sup> Ab 1948 einschl. Silber in Barren und Münzen Ohne teilweise verarbeitetes Gold (in Platten, Stangen, Drähten, Röhren in Rohzustand), Goldstaub, -abfall und Juwelierkehricht. — <sup>3)</sup> Ohne Silber in Barren und Münzen. — <sup>4)</sup> Generalhandel. — <sup>5)</sup> Einschl. der Hilfslieferungen außerhalb des ERO. — <sup>6)</sup> Ab 1949 einschl. ERP-Einführen. — <sup>7)</sup> Ab 1951 einschl. elektr. Strom. — <sup>8)</sup> Einschl. Silber in Barren und Münzen für Münzzwecke. — <sup>9)</sup> Ohne Veredelungsverkehr. — <sup>10)</sup> Ohne Silber in Münzen. — <sup>11)</sup> Einschl. Goldbarren für gewerbliche Zwecke. — <sup>12)</sup> Einschl. Gold und Münzen in Barren für gewerbliche Zwecke. — <sup>13)</sup> Bis Januar 1956 ohne Sudan nebst Handel mit diesem Gebiet.

Außenhandel  
Ein- und Ausfuhrwerte in Millionen Landeswährung\*

Zeit	noch: Außereuropäische Länder									
	Argentinien <sup>1)</sup>		Australien <sup>2)</sup>		Brasilien <sup>3)</sup>		Chile <sup>4)</sup>		Ecuador <sup>5)</sup>	
	Ein- fuhr (S)	Aus- fuhr (S)	Ein- <sup>6)</sup> fuhr (G)	Aus- fuhr (G)	Ein- (G) fuhr (N)	Aus- fuhr (N)	Ein- fuhr (S)	Aus- fuhr (S)	Ein- fuhr (G)	Aus- fuhr (G)
	Argent. Pesos		£A		Cruzeiros		Chil. Pesos		Suces	
1938 MD	122	117	10,6	11,8	433	425	42	56	12,4	14,1
1948 MD	516	462	28,2	33,8	1749	1808	109	133	55,9	54,7
1949 MD	387	310	34,5	45,2	1721	1679	123	120		
1950 MD	402	452	44,7	51,1	1693	2076	100	115	46,9	73,1
1951 MD	874	559	61,8	81,8	3100	2710	133	150	65,6	71,0
1952 MD	697	366	87,5	55,7	3098	2172	150	184	73,3	99,2
1953 MD	472	599	42,5	70,9	2096	2671	135	166	79,3	93,5
1954 MD	593	563	56,6	67,9	4601	3581	139	163	126,7	126,7
1955 MD	742	608	70,1	63,4	5019	4543	152	192	113,2	110,4
1956 MD	1521	1507	68,2	64,5	5966	4956	143	220	101,0	117,4
1956										
Juli	1547	1537	57,4	64,3	5239	5327	140 <sup>8)</sup>	213 <sup>8)</sup>	100,3 <sup>8)</sup>	150,9 <sup>8)</sup>
August	1606	1435	78,8	58,5	7317	5351				
September	1569	1460	53,6	60,9	6320	5050				
Oktober	2031	1417	57,1	96,4	6204	4670	145 <sup>8)</sup>	247 <sup>8)</sup>	97,7 <sup>8)</sup>	137,4 <sup>8)</sup>
November	1854	1431	59,7	95,3	8968	5141				
Dezember	1804	1766	52,0	76,6	7436	5840				
1957										
Januar	2422	2011	62,7	88,2	6104	5742			102,1 <sup>8)</sup>	99,8 <sup>8)</sup>
Februar	2203	1928	51,1	90,0	6133	4588				
März	2230	2124	58,6	98,6	6977	4137				
April	2593	1844	60,9	88,2	6952	3821			133,3	87,2
Mai	2549	1863	69,1	91,0	6909	4285			90,6	119,4
Juni	2768	1777	55,9	78,2	7863	3729			102,4	106,9
Juli	2934	1618	70,6	71,2						
August	2586	1569	67,9	60,1						
September										
Oktober										
November										
Dezember										

Zeit	noch: Außereuropäische Länder									
	Indien <sup>9)</sup>				Indonesien <sup>10)</sup>		Iran <sup>11)</sup>		Japan <sup>12)</sup>	
	Einfuhr (G)		Ausfuhr (G)		Ein- fuhr (S)	Aus- fuhr (S)	Ein- fuhr (S)	Aus- fuhr (S)	Ein- fuhr (G)	Aus- fuhr (G)
	10)	11)	10)	11)	Ind. Rupien		Rupiahs		Rials	
1938 MD							41	57	99	148
1948 MD	452	70,8	353	25,3			103	87	457	1584
1949 MD	508	28,1	404	23,2			131	123	774	1431
1950 MD	484	35,7	506	14,8			139	253	581	2146
1951 MD	729	67,0	596	22,6			276	409	602	936
1952 MD	537	21,0	466	15,7			901 <sup>13)</sup>	888 <sup>13)</sup>	398	225
1953 MD	458	19,1	436	6,2			715	779	473	252
1954 MD	528	19,5	490	4,8			597	813	644	384
1955 MD	541	24,5	493	5,2			574	885	878	277 <sup>15)</sup>
1956 MD	707		501				787	838		
1956										
Juli	584	9,8	416	4,8			826	758		
August	648	17,9	494	4,8			843	1020		
September	745	22,0	491	4,7			669	790		
Oktober	687	22,4	527	4,7			665	795		
November	681	18,3	554	4,8			783	905		
Dezember	694	—	563	—			667	1127		
1957										
Januar	780	—	553	—			656	797		
Februar	713	—	546	—			713	569		
März	795	—	510	—			860	861		
April	904	—	479	—			866	813		
Mai	854	—	528	—			862	794		
Juni	856	—	483	—			909	808		
Juli		—		—			832	1123		
August		—		—						
September		—		—						
Oktober		—		—						
November		—		—						
Dezember		—		—						

\* Siehe Fußnote Seite 24.

<sup>1)</sup> Ein- und Ausfuhrwerte nach besonderer amtlicher Berechnung. Für Saldierung nicht geeignet. Ohne Silber in Münzen. — <sup>2)</sup> Jahreszahlen umfassen 12 Monate, die am 30. Juni des angegebenen Jahres enden. — <sup>3)</sup> Fob-Werte. Um auf cif-Basis zu kommen, sind für 1937/38 = 15 vH (amtliche Schätzung) den am 30. Juni endenden Jahreszahlen hinzuzufügen. — <sup>4)</sup> Ohne Silber in Münzen. — <sup>5)</sup> Einschl. Goldbarren für gewerbliche Zwecke. — <sup>6)</sup> Ohne Silber in Barren und Münzen. — <sup>7)</sup> Ausfuhr einschl. Gold (1938 = 21 vH; 1948 = 5 vH; 1950 = 5 vH; 1951 und 1952 weniger als 1 vH). Einfuhr hauptsächlich fob-Werte. — <sup>8)</sup> Monatsdurchschnitt. — <sup>9)</sup> Jahreszahlen umfassen 12 Monate, die am 1. April des angegebenen Jahres beginnen. Ab Dezember 1956 Ein- und Ausfuhr insgesamt. — <sup>10)</sup> Außenhandel über See und auf dem Luftwege. Ab Dezember 1956 Gesamtein- bzw. Ausfuhr. — <sup>11)</sup> Außenhandel über Land. Erfaßt ist der Handel mit den Ländern Pakistan ab 1. April 1948, Iran und Afghanistan ab 1. April 1949 und Birma ab 1. September 1951. — <sup>12)</sup> 1938 Gebiet des früheren Niederländisch-Indien. Ab 1948 Gebiet der Vereinigten Staaten von Indonesien. 1948 und 1949 jedoch ohne Republik Indonesien. — <sup>13)</sup> Ab Februar 1952 Änderung des Wechselkurses. Wert in Rupias zum US-Dollarkurs 1:11,40. — <sup>14)</sup> Jahreszahlen umfassen 12 Monate, die am 21. bis 22. März des angegebenen Jahres beginnen. Monatszahlen enden am 21. bis 23. des angegebenen Monats. — <sup>15)</sup> Ab Januar 1955 ohne Ausfuhr von Erdölprodukten. — <sup>16)</sup> Ohne Korea und Formosa; jedoch einschl. Handel mit diesen Gebieten. — <sup>17)</sup> Ab 1951 Änderung der Tabellarisierung.

Außenhandel  
Ein- und Ausfuhrwerte in Millionen Landeswährung\*

Zeit	noch: Außereuropäische Länder									
	Kanada <sup>1)</sup>		Kolumbien		Marokko (fr. Franc)		Mexiko		Neuseeland	
	Ein- <sup>2)</sup>	Aus- <sup>3)</sup>	Ein-	Aus-	Ein-	Aus-	Ein- <sup>6)</sup>	Aus-	Ein- <sup>7)</sup>	Aus-
	fuhr (S)	fuhr (S)	fuhr (S)	fuhr (S)	fuhr (S)	fuhr (S)	fuhr (S)	fuhr (S)	fuhr (S)	fuhr (S)
	kan\$		Kol. Pesos		Marokk. Franc		Mex. Pesos		£NZ	
1938 MD	56	71	13,3	12,0	182	126	41	59	4,6	4,8
1948 MD	220 <sup>4)</sup>	259 <sup>4)</sup>	49,1	42,1	6 239	3 184	246	216	10,7	12,3
1949 MD	230	252	43,0	52,2	...	...	294	282	10,0	12,2
1950 MD	265	263	59,3	64,3	9 603	5 534	367	336	13,2 <sup>8)</sup>	15,2 <sup>8)</sup>
1951 MD	340	330	82,4	91,1	13 307	7 347	548	413	17,2	20,6
1952 MD	336	363	86,5	98,6	15 045	7 987	533	419	23,0	20,0
1953 MD	365	348	113,9	124,2	14 261	7 859	529	386	16,0	19,6
1954 MD	341	329	140,0	136,9	13 994	8 372	673	519	20,4	20,3
1955 MD	393	363	139,4	121,6	14 490 <sup>5)</sup>	9 513 <sup>5)</sup>	825	697	23,9	21,6
1956 MD	476	405	136,9	112,0	12 963 <sup>5)</sup>	9 902 <sup>5)</sup>	1 018	916	22,4	22,9
1956										
Juli	483	430	147,1	99,5	11 807	14 011	1 084	594	23,7	22,3
August	474	427	138,7	117,1	13 634	9 604	1 099	659	24,9	24,3
September	438	409	124,1	103,4	11 519	10 132	926	639	24,6	17,6
Oktober	543	457	128,6	87,8	12 605	9 553	1 017	623	24,8	13,3
November	525	426	125,3	98,0	14 074	10 762	1 052	660	23,3	20,1
Dezember	403	411	79,0	116,0	11 852	11 472	1 152	842	18,0	23,9
1957										
Januar	459	404	96,8	136,6	13 888 <sup>10)</sup>	11 062 <sup>10)</sup>	1 163	695	23,6	27,2
Februar	431	347	66,8	104,7			1 108	633	22,1	29,5
März	469	368	63,7	108,6			1 109	630	20,1	24,2
April	537	373	81,7	96,5	12 325	8 967	1 199	547	25,3	22,5
Mai	554	445	80,5	91,1	12 802	9 609	1 354	657	24,3	25,8
Juni	454	394	77,4	105,5	...	...	1 191	499	22,2	24,6
Juli	482	449	...	...	...	...	1 284	623	...	29,4
August	473	429	...	...	...	...	...	...	...	...
September	...	...	...	...	...	...	...	...	...	...
Oktober	...	...	...	...	...	...	...	...	...	...
November	...	...	...	...	...	...	...	...	...	...
Dezember	...	...	...	...	...	...	...	...	...	...

Zeit	noch: Außereuropäische Länder											
	Pakistan <sup>9)</sup>		Peru <sup>11)</sup>		Südafrikanische Union <sup>12)</sup>		Uruguay		Venezuela		Vereinigte Staaten <sup>13)</sup> <sup>14)</sup>	
	Ein-	Aus-	Ein- <sup>15)</sup>	Aus-	Ein- <sup>4)</sup>	Aus-	Ein-	Aus-	Ein- <sup>5)</sup>	Aus-	Ein- <sup>16)</sup>	Aus- <sup>17)</sup>
	fuhr (G)	fuhr (S)	fuhr (S)	fuhr (S)	fuhr (G)	fuhr (S)	fuhr (S)	fuhr (S)	fuhr (G)	fuhr (G)	fuhr (G)	fuhr (G)
	Pak. Rupien		Soles		SA£		US-\$		Bolivares		US-\$	
1938 MD	.	.	22	29	8,0	2,7	5,1	5,2	26	47	163	258
1948 MD	85,9	136,1	91	88	29,5	11,5	16,7	14,9	234	290	594	1 054
1949 MD	...	...	224	176	26,3	13,1	15,1	16,0	200	280	552	1 004
1950 MD	111,0	134,8	239	241	25,6	21,0	16,7	21,2	167	324	738	856
1951 MD	151,4	210,8	354	318	39,1	28,8	26,3	19,7	190	378	914	1 253
1952 MD	173,6	146,9	373	307	34,9	28,1	20,6	17,4	211	405	893	1 267
1953 MD	101,4	121,0	412	313	35,5	28,3	16,2	22,5	228	404	906	1 315
1954 MD	96,0	99,0	410	399	36,9	26,5	22,9	20,8	250	473	851	1 259
1955 MD	90,4	125,4	480	429	40,2	30,8	18,8	15,3	247 <sup>18)</sup>	534	948	1 295
1956 MD	138,6	133,3	578	493	41,2	34,4	17,2	17,6	287	593	1 049	1 582
1956												
Juli	141,3 <sup>10)</sup>	96,7 <sup>10)</sup>	565	479	43,1	37,5	18,1 <sup>10)</sup>	11,1 <sup>10)</sup>	272 <sup>10)</sup>	599 <sup>10)</sup>	1 051	1 613
August			596	574	42,5	34,0					1 055	1 536
September			640	529	35,9	31,7					995	1 537
Oktober	217,3	101,9	654	622	40,9	38,2	18,2 <sup>10)</sup>	21,8 <sup>10)</sup>	324 <sup>10)</sup>	633 <sup>10)</sup>	1 121	1 671
November	159,5	139,8	583	472	40,2	42,2					987	1 544
Dezember	214,5	109,3	668	505	35,3	36,8					1 059	2 003
1957												
Januar	192,0	255,9	636	487	44,0	31,5	19,5 <sup>10)</sup>	19,1 <sup>10)</sup>	379 <sup>10)</sup>	667 <sup>10)</sup>	1 113	1 681
Februar	133,8	176,4	541	411	43,0	37,4					993	1 609
März	162,7	219,2	478	454	46,4	44,5					1 132	2 151
April	155,5	107,5	773	458	44,3	36,4	...	...	421	694	1 118	1 864
Mai	162,6	85,3	704	576	47,4	41,8	...	...	455	692	1 104	1 814
Juni	121,5	101,3	683	506	45,5	34,0	...	...	426	671	983	1 785
Juli	104,9	78,4	690	478	49,5	35,8	...	...	...	...	1 145	1 691
August	...	...	...	...	...	...	...	...	...	...	1 031	1 678
September	...	...	...	...	...	...	...	...	...	...	...	...
Oktober	...	...	...	...	...	...	...	...	...	...	...	...
November	...	...	...	...	...	...	...	...	...	...	...	...
Dezember	...	...	...	...	...	...	...	...	...	...	...	...

\* Siehe Fußnote Seite 24.

<sup>1)</sup> Ohne Silber in Münzen. — <sup>2)</sup> Fob.-Werte. Sie erhöhen sich durch die Fracht um schätzungsweise: 1938 = 12 vH, 1946/48 = 9,9 bis 10,6 vH — <sup>3)</sup> Werte ab Versandort. Die Inlandsfracht beträgt etwa 1938 = 4 vH, 1946/48 = 5 vH — <sup>4)</sup> Ab April 1949 einschl. Neufundland. — <sup>5)</sup> Einige Angaben für Januar 1956 sind in der Jahreszahl für 1955 mitenthalten. — <sup>6)</sup> Vorkriegszahlen: Fob.-Werte. Sie erhöhen sich durch die Fracht um schätzungsweise 12 vH — <sup>7)</sup> Bis 1951 laufende Inlandswerte des Ausfuhrlandes plus 10 vH; ab Januar 1952 tatsächlich cif-Werte. — <sup>8)</sup> Ab 1950 geschätzt auf Grund des Außenhandels der Handelspartner. — <sup>9)</sup> Ohne Einfuhr aus Afghanistan vor März 1951 sowie Einfuhr aus und Ausfuhr nach Indien vor April 1948. — <sup>10)</sup> Monatsdurchschnitt. — <sup>11)</sup> Ohne gewerbliches Gold. — <sup>12)</sup> Fob-Werte der Konsulatsfaktura plus 20 vH — <sup>13)</sup> Einschl. Basutoland, Swasiland und Betschuanaland; ab Januar 1955 einschl. Südwestafrika. — <sup>14)</sup> Fob-Werte. — <sup>15)</sup> Fob-Werte der Konsulatsfakturen. Sie erhöhen sich durch die Fracht nach Vorkriegsschätzungen um 12 vH — <sup>16)</sup> Ab 1954 ohne Paketpost und Luftfracht (1952: 8 vH). — <sup>17)</sup> Ohne Silber in Barren und Münzen. — <sup>18)</sup> Einschl. Alaska, Hawaii und Puerto Rico. — <sup>19)</sup> Annähernd fob-Werte; sie erhöhen sich durch die Fracht um schätzungsweise 1938 = 11 vH — <sup>20)</sup> Ab 1948 einschl. Ausfuhr von Gütern für den zivilen Verbrauch durch die US-Armee.

Außenhandel  
Index des Außenhandelsvolumens\*  
1950 = 100

Zeit	Europäische Länder																			
	Bundesrepublik Deutschland		Belgien <sup>3)</sup>		Dänemark		Finnland <sup>6)</sup>		Frankreich <sup>7)</sup>		Großbritannien und Nordirland		Irland		Italien		Niederlande		Norwegen	
	Ein- fuhr (\$)	Aus- fuhr (\$)	Ein- fuhr (\$)	Aus- fuhr (\$)	Ein- fuhr (\$)	Aus- fuhr (\$)	Ein- fuhr (\$)	Aus- fuhr (\$)	Ein- fuhr (\$)	Aus- fuhr (\$)	Ein- fuhr (G)	Aus- fuhr (N)	Ein- fuhr (G)	Aus- fuhr (G)	Ein- fuhr (\$)	Aus- fuhr (\$)	Ein- fuhr (\$)	Aus- fuhr (\$)	Ein- fuhr (\$)	Aus- fuhr (\$)
Orig.-Basis	1950		1953		1949		1954		1949 1956		1954		1938		1948		1953		1949	
1938	88 <sup>1)</sup>	116 <sup>1)</sup>	87	92	72	81	.	.	94 <sup>5)</sup>	62 <sup>5)</sup>	121 <sup>5)</sup>	63 <sup>5)</sup>	71	100	69	86	82	77	83	90
1948	.	.	93	83	61 <sup>4)</sup>	59 <sup>4)</sup>	.	.	92	50	.	.	89	74	78	72	69	49	83 <sup>5)</sup>	73 <sup>5)</sup>
1949	76 <sup>2)</sup>	43	89	92	79	76	.	.	95	74	.	.	89	89	90	79	77	74	97	76
1950	100	100	100	100	100	100	100	100	100	100	100	100	100	100	100	100	100	100	100	100
1951	102	143	105	117	94	114	130	126	117	118	113	99	105	97	112 <sup>11)</sup>	114 <sup>11)</sup>	102	116	110	111
1952	118	154	104	110	91	108	155	112	119	104	103	93	88	131	126	102	91	126	106	102
1953	133	180	109	120	104	121	119	125	120	110	111	95	99	133	137	109	109	145	116	105
1954	167	223	120	131	126	131	156	145	126	125	112	99	97	137	142	116	136	164	133	120
1955	203	257	133	153	124	142	181	158	136	140	125	106	107	127	155	135	152	180	139	123
1956	227	297	141	154	134	145	198	155	160	125	124	112	92	131	173	161	172	188	150	139
1956																				
Juli	231	296	136	142	128 <sup>5)</sup>	138 <sup>5)</sup>	211 <sup>5)</sup>	162 <sup>5)</sup>	155	121	120 <sup>5)</sup>	105 <sup>5)</sup>	90	132 <sup>5)</sup>	170	167	178	170	144	130
August	224	281	137	148					149	110			70		169	148	167	182	141	124
September	230	301	136	152					150	113			73		156	166	173	205	130	148
Oktober	255	335	158	166	149 <sup>5)</sup>	153 <sup>5)</sup>	175 <sup>5)</sup>	154 <sup>5)</sup>	176	136	123 <sup>5)</sup>	118 <sup>5)</sup>	85	147 <sup>5)</sup>	179	183	195	210	166	157
November	258	325	149	157					160	140			80		182	189	186	209	152	136
Dezember	252	350	161	151					163	132			84		204	189	164	177	141	143
1957																				
Januar	246	279	155	163	147 <sup>5)</sup>	148 <sup>5)</sup>	244 <sup>5)</sup>	193 <sup>5)</sup>	192	146	132 <sup>5)</sup>	116 <sup>5)</sup>	91	159	178	145	203	200	162	139
Februar	234	306	139	145					168	129			86	147	187	156	178	186	133	140
März	259	367	147	165					190	153			90	160	188	173	197	206	159	160
April	240	311	150	152	128 <sup>5)</sup>	153 <sup>5)</sup>	200 <sup>5)</sup>	174 <sup>5)</sup>	184	140	128 <sup>5)</sup>	117 <sup>5)</sup>	81	152	194	158	155	170	168	126
Mai	248	354	142	157					188	140			98	152	205	171	195	194	156	138
Juni	233	318	.	147					184	134			75	129	181	157	174	174	149	120
Juli	249	343	.	.	173 <sup>5)</sup>	164 <sup>5)</sup>	173 <sup>5)</sup>	164 <sup>5)</sup>	175	137	126 <sup>5)</sup>	109 <sup>5)</sup>	84	169	.	.	184	206	134	136
August	242	348	.	.					.	.			.	.	.	.	168	174	135	133
September	250	321	.	.					.	.			.	.	.	.	150	216	.	.
Oktober	.	.	.	.	.	.	.	.	.	.	.	.	.	.	.	.	.	.	.	.
November	.	.	.	.	.	.	.	.	.	.	.	.	.	.	.	.	.	.	.	.
Dezember	.	.	.	.	.	.	.	.	.	.	.	.	.	.	.	.	.	.	.	.

Zeit	noch: Europäische Länder										Außereuropäische Länder									
	Österreich		Schweden		Schweiz		Spanien		Türkei		Australien <sup>16)</sup>		Brasilien		Japan		Kanada		Vereinigte Staaten	
	Ein- fuhr (\$)	Aus- fuhr (\$)	Ein- fuhr (\$)	Aus- fuhr (\$)	Ein- fuhr (\$)	Aus- fuhr (\$)	Ein- fuhr (\$)	Aus- fuhr (\$)	Ein- fuhr (\$)	Aus- fuhr (\$)	Ein- fuhr (G)	Aus- fuhr (G)	Ein- fuhr (G)	Aus- fuhr (G)	Ein- fuhr (G)	Aus- fuhr (G)	Ein- fuhr (\$)	Aus- fuhr (\$)	Ein- fuhr (\$)	Aus- fuhr (\$)
Orig.-Basis	1937		1948		1949		1948		1938		VII 1936-VI 1939		1948		1953		1948		1936-38	
1938	98 <sup>14)</sup>	128 <sup>14)</sup>	99 <sup>14)</sup>	87	77	.	71	.	68	87	73	90	.	.	305 <sup>17)</sup>	337 <sup>17)</sup>	50	62	56	55
1948	81 <sup>15)</sup>	53	53	92	70	.	89	94	74	82	72	90	71	128	35	26	92	106	84	111
1949	105	99	61	80	80	76	88	98	76	86	84	102	82	115	85	54	93	101	82	113
1950	100	100	100	100	100	100	100	100	100	100	100	100	100	100	100	100	100	100	100	100
1951	104	111	109	118	104	110	120	94	113	121	101	114	92	124	106	149	112	112	111	98
1952	99	114	108	110	93	96	119	108	100	166	122	144	88	113	85	164	118	126	123	103
1953	90	109	145	110	101	99	134	130	113	164	149	74	110	117	95	222	128	138	121	108
1954	119	151	176	126	110	115	136	151	111	162	142	101	108	148	109	231	171	129	117	101
1955	165	215	197	139	116	130	150	134	114	157	106	123	111	145	112	242	223	147	127	136
1956	175	.	232	147	129	150	165	156	107	.	.	116	122	122	112	307	267	175	136	121
1956																				
Juli	203	265	230	142 <sup>5)</sup>	136 <sup>5)</sup>	152	169	143	81	.	.	120	145 <sup>5)</sup>	117 <sup>5)</sup>	318	251	178	146	121	163
August	168	185	225			150	147	158	83	.	.	105			327	272	174	143	121	154
September	164	213	246			153	168	151	87	.	.	104			289	259	161	137	115	153
Oktober	201	262	262	161 <sup>5)</sup>	142 <sup>5)</sup>	163	203	150	108	.	.	168	144 <sup>5)</sup>	112 <sup>5)</sup>	342	297	199	154	132	167
November	189	228	254			166	183	185	128	.	.	166			311	273	193	144	115	152
Dezember	183	.	259			169	190	155	143	.	.	127			349	340	171	137	121	197
1957																				
Januar	189	.	233	161 <sup>5)</sup>	126 <sup>5)</sup>	169	158	146	96	.	.	146	94 <sup>5)</sup>	79	122	358	212	166	135	127
Februar	187	.	259			163	174	203	95	.	.	147			.	376	273	154	117	113
März	214	.	285			171	187	161	116	.	.	164			.	409	344	168	123	126
April	197	.	251	155 <sup>5)</sup>	141 <sup>5)</sup>	162	167	211	110	.	.	142	145	130	.	456	279	191	124	124
Mai	203	.	282			167	180	.	.	.	.	145			.	469	297	197	150	125
Juni	122	.	261			151	169	.	.	.	.	130			.	409	262	162	132	112
Juli	197	.	268	170	182	170	182	.	.	.	.	119	105	.	.	413	308	.	150	129
August	195	.	261			147	160	.	.	.	.	105			.	378	340	.	147	.
September	205	.	280			151	173	.	.	.	.	.			.	.	.	.	.	.
Oktober	.	.	.	.	.	.	.	.	.	.	.	.	.	.	.	.	.	.	.	.
November	.	.	.	.	.	.	.	.	.	.	.	.	.	.	.	.	.	.	.	.
Dezember	.	.	.	.	.	.	.	.	.	.	.	.	.	.	.	.	.	.	.	.

\* Die Indexziffer des Außenhandelsvolumens zeigt die Veränderung des Außenhandels nach Ausschaltung der Preisbewegungen. G = Generalhandel, S = Spezialhandel, N = Ausfuhr von inländischen Erzeugnissen. Nähere Begriffsbestimmungen sowie tatsächliche Werte des Außenhandels siehe Tabelle „Außenhandel, Ein- und Ausfuhrwerte in Mill. Landeswährung“.

<sup>1)</sup> 1936. — <sup>2)</sup> Schätzung. — <sup>3)</sup> Einschl. Luxemburg. 1948 bis 1952 umbasiert von Originalbasis 1948 = 100. Ab 1954 mit den Angaben für frühere Zeiträume nicht voll vergleichbar. — <sup>4)</sup> Umbasiert von Originalbasis 1947 = 100. — <sup>5)</sup> Monatsdurchschnitt. — <sup>6)</sup> Ohne Reparations- und Wiedergutmachungsleistungen. — <sup>7)</sup> Ab April 1948 einschl. Saarland. — <sup>8)</sup> Umbasiert von Originalbasis 1938 = 100. — <sup>9)</sup> Gesamteinfuhr. — <sup>10)</sup> Von Saisonschwankungen bereinigt. — <sup>11)</sup> Einschl. ehemalige anglo-amerikanische Zone von Triest. Jahreszahlen ab 1951 und Monatszahlen ab Januar 1954 umbasiert von einem neu berechneten Index (Originalbasis = 100). — <sup>12)</sup> Gesamteinfuhr (kommerzielle Einfuhr und ab 1948 einschließlich ERP-Einfuhr). — <sup>13)</sup> Einfuhr ohne ERP-Importe (kommerzielle Einfuhr). — <sup>14)</sup> 1937. — <sup>15)</sup> 1948 einschl. Hilfslieferung außerhalb des ERP. —

**Verkehr**  
**Eisenbahngüterverkehr\***  
Mill. Netto-Tonnenkilometer

Zeit	Europäische Länder												
	Bundesrepublik Deutschland <sup>1)</sup>	Belgien <sup>2) 3)</sup>	Däne- mark <sup>4) 5)</sup>	Finn- land <sup>6)</sup>	Frank- reich <sup>6) 7)</sup>	Groß- britan- nien <sup>8)</sup>	Irland <sup>10)</sup>	Italien <sup>4) 7)</sup>	Jugo- slawien <sup>12)</sup>	Luxem- burg	Nieder- lande <sup>3) 7)</sup>	Nor- wegen <sup>4) 7) 10)</sup>	Öster- reich <sup>14)</sup>
1938 MD	4 779	429	48	189	2 210	2 216	31,9	928	354	33,7	170	68	324
1948 MD	3 490	513	101	287	3 437	2 930 <sup>9)</sup>	42,8	918	620	38,6	212	100	501
1949 MD	3 987	472	99	250	3 420	2 999	42,0	862	804	39,2	232	114	527
1950 MD	4 007	456	101	288	3 244	3 016	42,7	858	829	36,0	251	113	524
1951 MD	4 588	552	112	369	3 783	3 121	41,4	966	725	48,9	271	115	548
1952 MD	4 604	505	99	329	3 675	3 051	39,0	1 023	699	51,2	256	127	525
1953 MD	4 245	477	96	306	3 376	3 102	40,2	1 041	735	46,2	271	114	493
1954 MD	4 338	470	99	321	3 462	3 010	37,8	1 072	798	42,1	281	117	555
1955 MD	4 839	547	99	350	3 903	2 910	40,3	1 214	965	51,0	287	123	645
1956 MD	5 136	572	104	368	4 185	2 933	34,3	1 256	989	54,1	296	126	668
1956													
Juli	5 241	542	87	397	4 080	2 610	29,8 <sup>11)</sup>	1 222	1 017	53,9	270	114 <sup>11)</sup>	690
August	5 302	560	94	407	3 790	2 578		1 161	1 057	54,5	277		687
September	5 227	544	98	403	4 040	2 840	43,5 <sup>11)</sup>	1 139	1 050	54,7	285	138 <sup>11)</sup>	686
Oktober	5 534	636	110	407	4 590	3 116		1 254	1 173	56,3	335		699
November	5 362	602	125	368	4 540	3 124		1 196	1 086	55,7	335		714
Dezember	5 026	601	114	336	4 490	2 935		1 299	1 119	55,7	310		721
1957													
Januar	5 189	602	109	424	4 520	3 213	30,9 <sup>11)</sup>	1 338	995	58,1	315	126 <sup>11)</sup>	665
Februar	4 903	559	98	395	4 230	2 917		1 273	1 030	51,6	288		674
März	5 603	594	107	425	4 664	3 207		1 373	1 045	55,3	295		792
April	4 938	563	87	369	4 290	2 838	30,4 <sup>11)</sup>	1 235	1 099	...	266	132 <sup>11)</sup>	639
Mai	5 317	580	88	362	4 580	2 877		1 305	1 065	...	286		726
Juni	4 867	526	92	...	4 420	2 755		1 190	1 098	...	265		649
Juli	5 254	419	...	...	4 600	2 546	...	1 336	1 053	...	...	128 <sup>11)</sup>	679
August	5 265	...	...	...	3 930	...	...	...	1 088	...	...		686
September	4 911	...	...	...	...	...	...	...	...	...	...		...
Oktober	...	...	...	...	...	...	...	...	...	...	...	...	...
November	...	...	...	...	...	...	...	...	...	...	...	...	...
Dezember	...	...	...	...	...	...	...	...	...	...	...	...	...
Zeit	noch: Europäische Länder						Außereuropäische Länder						
	Polen und deutsche Ostge- biete <sup>15)</sup>	Por- tugal	Schwe- den <sup>4)</sup>	Schweiz <sup>16)</sup>	Spanien <sup>17)</sup>	Türkei <sup>7) 18)</sup>	Argen- tinien	Austra- lien <sup>14) 21)</sup>	Indien <sup>5) 22) 23)</sup>	Japan <sup>4) 6)</sup>	Kanada	Süd- afrika- nische Union <sup>7) 24)</sup>	Ver- einigte Staaten <sup>25)</sup>
1938 MD	...	43,6	295	131	...	108 <sup>19)</sup>	1 126 <sup>20)</sup>	589	...	1 769	3 265	808	35 293
1948 MD	...	53,6	625	160	462	227	1 451	809	3 040	2 109	7 188	1 382	77 612
1949 MD	...	...	627	...	461	250	1 360	846	3 409	2 374	6 854	1 520	64 061
1950 MD	2 913	43,4	671	172	537	257	1 159	845	3 638	2 560	6 757	1 631	71 609
1951 MD	3 188	48,7	779	207	584	262	1 422	855	3 820	3 073	7 823	1 729	76 671
1952 MD	3 342	56,5	747	190	635	304	1 306	920	2 879	3 227	8 326	1 798	74 798
1953 MD	3 698	53,5	699	203	631	341	1 360	896	4 002	3 377	7 941	1 854	73 703
1954 MD	3 969	57,1	718	221	641	347	1 366	947	4 159	3 277	7 017	1 940	66 823
1955 MD	4 331	60,3	800	253	636	363	1 374	994	4 595	3 500	8 046	2 084	75 869
1956 MD	4 342	63,4	858	264	684	401	...	991	5 195	3 859	9 585	2 123	78 714
1956													
Juli	4 650	57,3	651	288	669	488	1 389	1 037	5 203	3 656	10 475	2 140	68 052
August	4 619	67,4	884	291	694	575	1 406	1 077	5 113	3 763	10 834	2 180	80 894
September	4 498	74,1	883	281	675	391	...	1 036	4 776	3 885	10 208	2 097	81 046
Oktober	4 687	78,3	1 007	297	732	...	...	1 096	5 346	4 227	10 430	2 313	86 612
November	4 262	72,2	884	277	698	...	...	1 048	5 203	4 103	9 402	2 208	78 712
Dezember	4 037	61,7	783	274	731	...	...	917	5 342	4 073	8 783	1 850	76 881
1957													
Januar	4 228	88,0	863	267	722	405	...	959	5 650	3 595	7 564	2 125	72 881
Februar	4 122	65,4	832	279	687	391	...	...	5 396	3 700	8 290	1 994	70 139
März	4 624	71,3	921	297	772	384	...	...	6 528	4 103	8 954	2 116	80 282
April	4 602	62,3	812	262	719	...	...	...	5 586	4 000	7 190	2 093	75 733
Mai	4 907	52,0	821	305	761	...	...	...	...	4 027	8 823	2 254	80 019
Juni	4 501	41,0	...	269	622	...	...	...	...	4 041	9 382	...	76 867
Juli	4 784	58,8	...	314	...	...	...	...	...	3 779	...	...	...
August	4 740	...	...	303	...	...	...	...	...	3 912	...	...	...
September	...	...	...	...	...	...	...	...	...	...	...	...	...
Oktober	...	...	...	...	...	...	...	...	...	...	...	...	...
November	...	...	...	...	...	...	...	...	...	...	...	...	...
Dezember	...	...	...	...	...	...	...	...	...	...	...	...	...

\* Wenn nicht anders vermerkt, beziehen sich die Zahlen auf alle Güter (im Eil- oder Normalverkehr als vollständige Wagenladungen oder als Stückgut) ohne Briefpost, Gold, Silber und Hartgeld, Gepäckversand, Dienstgutverkehr, Brennstoffbedarf der Züge, Eisenbahnfahrzeuge als Frachtgut, wenn nicht als Güter verladen, sowie nicht frachtpflichtige Transporte für staatliche oder militärische Zwecke. Die Zahlen schließen jeweils eine geschätzte Gewichtsmenge für Viehtransporte ein.

<sup>1)</sup> 1938 einschl. Dienstgut- und Militärverkehr, ab 1948 einschl. Dienstgut- und Besatzungsverkehr. — <sup>2)</sup> Nur Société Nationale des Chemins de Fer Belges (S. N. C. B.). — <sup>3)</sup> Nur vollständige Wagenladungen. — <sup>4)</sup> Nur Staatsbahnen. — <sup>5)</sup> Jahreszahlen umfassen 12 Monate, die am 1. April des angegebenen Jahres beginnen. — <sup>6)</sup> Nur Société Nationale des Chemins de Fer. — <sup>7)</sup> Ohne Viehtransporte. — <sup>8)</sup> Ohne Nordirland. Einschl. Dienstgutverkehr in Zügen des öffentlichen Verkehrs. Monatszahlen sind Schätzungen auf Grund der Wochendurchschnitte vierwöchiger Perioden. — <sup>9)</sup> Die Anzahl der erfaßten Linien wurde im Januar 1948 geändert. — <sup>10)</sup> Zwei Hauptbahnen einschl. ihrer Linien in Nordirland. Teilweise einschl. Dienstgutverkehr. — <sup>11)</sup> Monatsdurchschnitt. — <sup>12)</sup> Einschl. Dienstgutverkehr. — <sup>13)</sup> Jahreszahlen umfassen 12 Monate, die am 30. Juni des angegebenen Jahres enden. — <sup>14)</sup> Einschl. Militärverkehr. — <sup>15)</sup> Bis 1954 nur Normalspur. — <sup>16)</sup> Schweizer Bundesbahn. — <sup>17)</sup> Nur Staatsbahnen mit Breitspur. Ohne Vorortverkehr. — <sup>18)</sup> Nur Hauptlinien. — <sup>19)</sup> 12 Monate, die am 1. Juni 1938 beginnen. — <sup>20)</sup> 1937. — <sup>21)</sup> Monatszahlen ohne Tasmanien. — <sup>22)</sup> Eisenbahnnetz Klasse 1 mit Breit- und Meterspur. Teilweise einschl. Dienstgutverkehr. — <sup>23)</sup> Ab 1948 jetziger Gebietsstand. — <sup>24)</sup> Einschl. Südwestafrika und Vryburg-Bulawayo Bahnhöfen. — <sup>25)</sup> Eisenbahnnetz Klasse 1.

# Geld und Kredit

## Internationale Devisenkurse

Land	Währungs- einheit	Kursart	Paritäten je Währungseinheit		Inländische Verkaufskurse <sup>9)</sup>		Mittelkurse in New York <sup>9)</sup>	
					1957			
					September		Oktober	
			g Feingold <sup>1)</sup>	US-Cents	Pf	US-Cents	Pf	
<b>Europäische Länder</b>								
Bundesrepublik Deutschland <sup>4)</sup>	Deutsche Mark		0,211588	23,8095	23,81	100,00	.	.
Belgien <sup>4)</sup>	Franc		0,0177734	2,000	2,000	8,400	1,993	8,371
Bulgarien <sup>5)</sup>	Lew		0,130687 <sup>6)</sup>	14,706	—	—	.	.
Dänemark <sup>4)</sup>	Krone		0,128660	14,4778	14,48	60,816	14,48	60,816
Finnland <sup>4)</sup>	Markka		0,0027771 <sup>7)</sup>	0,3125	0,4348	1,826	0,312	1,310
Frankreich	Franc	amtlich	— <sup>8)</sup>	0,286	0,2857	1,200	0,2381 <sup>10)</sup>	1,000 <sup>10)</sup>
"	"	frei <sup>9)</sup>	—					
Griechenland	Drachme	amtl.	— <sup>8)</sup>	3,333	3,333	14,000	3,333	14,000
Großbritannien u. Nordirland <sup>4)</sup>	Pfund Sterling		2,48828	280,000	280,000	1176,000	279,986	1175,941
Irland	Irland. Pfund		—	280,000	280,000	1176,000	.	.
Italien	Lira	amtlich	— <sup>8)</sup>	0,1600	0,1600	0,672	.	.
Jugoslawien <sup>4)</sup>	Dinar		0,00296224	0,3333	0,3333	1,400	.	.
Niederlande <sup>4)</sup>	Gulden		0,233861	26,3158	26,32	110,544	26,308	110,494
Norwegen <sup>4)</sup>	Krone		0,124414	14,0000	14,00	58,800	14,01	58,842
Österreich <sup>4)</sup>	Schilling	amtlich	0,0341796	3,84615	3,846	16,153	.	.
Polen <sup>5)</sup>	Zloty	amtlich	0,222168 <sup>11)</sup>	25,0000	—	—	.	.
Portugal	Escudo		—	3,478	3,478	14,608	3,495	14,679
Rumänien <sup>5)</sup>	Leu		0,148112 <sup>12)</sup>	16,66669	—	—	.	.
Schweden <sup>4)</sup>	Krone		0,171783	19,33033	19,33	81,186	19,33	81,186
Schweiz	Franken	frei <sup>9)</sup>	0,2032258	22,86851	23,34	98,028	23,338	98,020
"	"	Verrechnung	—	—	23,27	97,734	.	.
Spanien	Peseta	Export	—	—	—	—	.	.
"	"	(Grundkurs)	—	2,174	2,381	10,000	.	.
"	"	Export (andere)	—	—	3,226 - 2,222	13,549 - 9,332	.	.
"	"	Import	—	—	2,366	9,94	.	.
"	"	Verrechnung	—	—	32,67 <sup>13)</sup>	137,214	.	.
Tschechoslowakei <sup>5)</sup>	Krone		0,123426 <sup>14)</sup>	13,8888	—	—	.	.
Türkei <sup>4)</sup>	Türk. Pfund		0,317382	35,7142	35,71	149,982	.	.
Ungarn <sup>5)</sup>	Forint		0,0757	8,5184	—	—	.	.
Sowjetunion	Rubel		0,222168	25,0000	—	—	.	.
<b>Außereuropäische Länder</b>								
Ägypten <sup>4)</sup>	Ägypt. Pfund		2,55187	287,157	287,200	1206,240	.	.
Argentinien <sup>4)</sup>	Peso	Grundkurs	—	—	—	—	.	.
"	"	Vorzugskurs	0,0493706	5,5556	5,56	23,352	.	.
"	"	frei <sup>9)</sup>	—	—	2,33	9,786	2,507	10,529
Australien <sup>4)</sup>	Austral. Pfund		1,99062	224,0000	224,000	940,800	223,981	940,720
Brasilien <sup>4)</sup>	Cruzeiro	amtl.	—	—	—	—	.	.
"	"	Export Kaffee	0,0480363	5,40541	2,698	11,332	.	.
"	"	andere	—	—	2,322 - 1,493	9,752 - 6,271	.	.
"	"	frei <sup>9)</sup>	—	—	1,227	5,153	1,203	5,053
Chile <sup>4)</sup>	Peso	frei <sup>9)</sup> (Handel)	0,00807883	0,909091	0,149	0,626	0,15	0,630
"	"	frei <sup>9)</sup>	—	—	—	—	.	.
"	"	(Tourist und Kapital)	—	—	0,138	0,580	.	.
"	"	Verrechnung	—	—	20,60 <sup>15)</sup>	86,52	.	.
Honkong	Hongkong-Dollar	amtlich	0,155517	17,5000	16,835	70,707	.	.
"	"	frei <sup>9)</sup>	—	—	16,779	70,472	17,400	73,080
"	"	Verrechnung	—	—	17,50	73,500	.	.
Indien <sup>4)</sup>	Rupie		0,186621	21,0000	21,00	88,200	20,985	88,137
Kanada	Kan. Dollar	frei <sup>9)</sup>	— <sup>8)</sup>	—	103,627	435,233	103,648	435,322
"	"	Verrechnung	—	—	104,25	437,850	.	.
Malaya <sup>4)</sup>	Straits-Settle- ments-Dollar		0,290299	32,6666	32,67	137,214	32,55	136,710
Mexiko <sup>4)</sup>	Peso		0,0710937	8,0000	8,0000	33,600	8,01	33,642
Neuseeland	Neuseeländisches Pfund		—	280,000	280,000	1176,000	279,005	1171,821
Philippinen <sup>4)</sup>	Peso	amtlich	0,444335	50,000	50,000	210,000	49,95	209,79
Südafrikanische Union <sup>4)</sup>	Südafr. Pfund		2,48828	280,0000	280,000	1176,000	280,370	1177,554

<sup>1)</sup> Auf der Grundlage 1 US-Dollar = 0,888671 g Feingold errechnet. — <sup>2)</sup> Monatsdurchschnitt; Quelle: „Monthly Bulletin of Statistics“ des Statistischen Amtes der Vereinten Nationen. Wenn nicht anders vermerkt, beruhen die Angaben auf offiziellen Verkaufskursen des Inlandmarktes. Unter Verkaufskurs wird in der Regel der Abgabekurs der Notenbank verstanden. — <sup>3)</sup> Monatsdurchschnitte auf Grund der von der Dresdner Bank veröffentlichten Notierungen. — <sup>4)</sup> Die Paritäten sind mit dem Internationalen Währungsfonds vereinbart. — <sup>5)</sup> Die Währung ist an den Rubel der Sowjetunion gebunden. — <sup>6)</sup> Währungsparität zum Sowjetrubel: 1,70 Lewa = 1 Rubel. — <sup>7)</sup> Seit 15. 9. 1957. — <sup>8)</sup> Mitglied des Internationalen Währungsfonds, aber keine festgesetzte Goldparität. — <sup>9)</sup> Börsen- oder Marktkurs. — <sup>10)</sup> Seit 11. 8. 1957 Teilabwertung. — <sup>11)</sup> Währungsparität zum Sowjetrubel: 1 Zloty = 1 Rubel. — <sup>12)</sup> Währungsparität zum Sowjetrubel: 1,50 Lei = 1 Rubel. — <sup>13)</sup> Gold-Peseta. — <sup>14)</sup> Währungsparität zum Sowjetrubel: 1,80 Kronen = 1 Rubel. — <sup>15)</sup> Gold-Peso.

**Preise und Löhne**  
**Index der Großhandelspreise\***  
1950 = 100

Zeit	Europäische Länder												
	Bundesrepublik Deutschland		Belgien	Däne- mark <sup>5)</sup>	Finn- land <sup>5)</sup>	Frank- reich	Grie- chen- land <sup>6)</sup>	Groß- britan- nien und Nord- irland <sup>7)</sup>	Irland <sup>9)</sup>	Italien	Nieder- lande <sup>5)</sup>	Nor- wegen <sup>5)</sup>	Portu- gal <sup>11)</sup>
	1)	3)											
Orig.-Basis	1950	1950/51	1953	1935	1935	1949	1952	30. VI. 1949	X 1938 1953	1938	1948	1952	1948
1938	55	.	26 <sup>4)</sup>	38	9	5	0,3	.	41 <sup>10)</sup>	2	31	47	42
1948	106 <sup>2)</sup>	.	100	87	86	82	.	.	95	111	85	87	94
1949	103	114	95	89	87	92	.	94 <sup>8)</sup>	95	105	89	88	98
1950	100	100	100	100	100	100	100	100	100	100	100	100	100
1951	119	108	121	127	143	128	121	117	116	114	122	124	107
1952	121	114	114	124	142	134	121	120	122	108	120	132	109
1953	118	109	106	116	137	128	139	117	123	107	115	130	110
1954	116	115	105	116	136	125	156	118	121	108	116	133	104
1955	119	116	107	120	135	125	167	121	125	109	117	136	106
1956	121	125	111	125	141	131	181	127	126	110	120	142	108
1956													
Juli	120	122	109	126	142	130	182	127	127	109	118	143	107
August	121	124	109	126	140	131	180	127	127	108	119	143	105
September	121	121	110	125	140	131	180	128	127	109	120	143	105
Oktober	122	121	111	125	143	130	181	128	127	109	121	143	107
November	123	122	113	125	146	132	184	128	127	110	122	145	108
Dezember	124	123	113	128	147	133	184	129	127	111	123	146	110
1957													
Januar	124	123	113	128	148	134	185	129	130	110	124	147	110
Februar	124	121	113	127	149	133	184	129	130	109	123	147	110
März	124	120	113	125	149	133	185	130	131	108	122	147	110
April	124	124	114	123	151	133	186	130	...	107	123	147	110
Mai	124	122	114	123	150	135	185	130	...	106	123	147	109
Juni	124	125	113	123	151	135	181	131	...	107	123	147	108
Juli	124	133	114	122	152	136	182	131	...	107	124	147	108
August	124	130	113	121	152	138	182	131	...	107	123	146	109
September	124	128	112	121	155	139	181	131	...	...	122	146	...
Oktober	124	127	...	...	...	...	180	...	...	...	...	146	...
November	...	...	...	...	...	...	...	...	...	...	...	...	...
Dezember	...	...	...	...	...	...	...	...	...	...	...	...	...

Zeit	noch: Europäische Länder				Außereuropäische Länder								
	Schwe- den <sup>5)</sup>	Schweiz <sup>5)</sup>	Span- nien	Türkei <sup>5) 12)</sup>	Ägypten	Austra- lien <sup>5)</sup>	Brasi- lien	Chile <sup>5)</sup>	Indien <sup>13)</sup>	Japan	Kanada	Süd- afrika- nische Union <sup>5)</sup>	Ver- einigte Staaten
Orig.-Basis	1935	VIII 1939	1940	1948	VI—VIII 1939	VI 1936—39	1948	1947	IV—XII 1953	I 1948	1935—39	1910	1947—49
1938	49	49	22	22	30	45	22	21	.	1	48	51	50
1948	94	107	79	103	96	76	81	74	.	52	92	88	101
1949	95	102	85	111	90	85	88	85	.	85	94	93	96
1950	100	100	100	100	100	100	100	100	101	100	100	100	100
1951	132	112	128	106	111	123	119	132	110	139	114	113	111
1952	140	109	129	107	108	142	131	162	97	141	107	131	107
1953	131	105	138	110	103	145	152	200	100	142	104	132	106
1954	131	106	139	122	100	143	197	314	94	141	103	133	106
1955	136	106	144	131	102	148	223	554	87	140	104	137	107
1956	143	109	158	153	113	154	265	908	97	146	106	138	111
1956													
Juli	143	108	155	151	111	155	273	950	98	144	107	137	111
August	143	109	156	144	112	157	277	970	101	146	107	138	111
September	142	109	158	143	115	157	282	1010	101	149	108	139	112
Oktober	143	109	160	153	118	157	285	1020	101	149	108	139	112
November	143	111	165	158	118	155	286	1026	103	150	107	139	112
Dezember	145	111	172	164	121	155	289	1034	102	151	108	141	113
1957													
Januar	145	111	172	169	124	155	305	1094	102	151	109	141	113
Februar	144	110	173	173	125	157	305	1106	101	151	108	141	113
März	143	110	175	176	125	157	302	1158	100	151	108	139	113
April	143	111	179	177	123	157	297	1188	101	151	108	139	114
Mai	143	111	182	181	...	154	297	...	103	151	108	139	114
Juni	143	112	182	...	...	157	...	...	105	150	108	139	114
Juli	144	111	185	...	...	157	...	...	106	149	108	141	114
August	142	110	188	...	...	158	...	...	106	149	108	141	114
September	141	110	...	...	...	...	...	...	104	149	107	...	114
Oktober	...	...	...	...	...	...	...	...	...	...	...	...	...
November	...	...	...	...	...	...	...	...	...	...	...	...	...
Dezember	...	...	...	...	...	...	...	...	...	...	...	...	...

\* Gewichtung: der Index der Großhandelspreise und seine komponenten Gruppenindizes beziehen sich auf eine repräsentative Anzahl von Waren nach Preisen auf Primär-Märkten. Wenn nicht anders vermerkt, ist den Indexreihen der Bruttoverkaufswert als Gewichtung zu Grunde gelegt (im allgemeinen auf einen Industriezensus bezogen).

<sup>1)</sup> Erzeugerpreise industrieller Produkte. — <sup>2)</sup> Juli bis Dezember. — <sup>3)</sup> Juli bis Dezember. — <sup>4)</sup> Erzeugerpreise landwirtschaftlicher Produkte. Jahreszahlen: Wirtschaftsjahre umfassen 12 Monate, die am 1. Juli des genannten Jahres beginnen. Gewogen mit dem Absatzwert der aus dem Bereich Landwirtschaft in die übrigen Wirtschaftsbereiche abgesetzten Güter. — <sup>5)</sup> 1936 bis 1938. — <sup>6)</sup> Gewogen mit dem Brutto-Wert der im Inland verbrauchten Güter (einschl. Einfuhr, jedoch ohne Ausfuhr). — <sup>7)</sup> Preise in Athen und Piräus; berechnet vom Departement für Wirtschaftsforschung der Bank von Griechenland. Die Gewichtung beruht auf dem Wert der Inlandserzeugung abzüglich Verbrauch an Stelle der industriellen Produktion plus Einfuhr. — <sup>8)</sup> Ohne Nahrungsmittel, Tabakwaren und Brennstoffe. — <sup>9)</sup> Juni anstelle von Jahresdurchschnitt. — <sup>10)</sup> Monatszahlen; ab Januar 1954 Originalbasis 1952 = 100 nur einheimische Waren. — <sup>11)</sup> Preise in Lissabon. — <sup>12)</sup> Preise in Istanbul. — <sup>13)</sup> Die Reihe wird auf Originalbasis veröffentlicht.



Preise und Löhne  
**Index der Grundstoffpreise\***  
1950 = 100

Zeit	Europäische Länder							
	Bundesrepublik Deutschland <sup>1)</sup>	Belgien <sup>2)</sup>	Dänemark <sup>3)</sup>	Finnland <sup>4)</sup>	Frankreich <sup>5)</sup>	Großbritannien u. Nordirland <sup>6)</sup>	Irland <sup>7)</sup>	Italien <sup>8)</sup>
	Orig.-Basis	1950	1953	1935	1935	1949	30.VI 1949	X 1938 1953
1938	52	.	33	9	4	.	37 <sup>9)</sup>	2
1948	.	98	89	88	65	.	95	101
1949	.	95	88	86	80	72 <sup>9)</sup>	95	100
1950	100	100	100	100	100	100	100	100
1951	119	125	135	149	150	139	111	110
1952	124	116	131	148	140	117	116	108
1953	122	108	116	140	133	105	122	107
1954	123	107	113	140	127	104	120	106
1955	125	111	118	141	130	110	133	108
1956	129	113	126	147	135	113	122	113
1956								
Juli	127	112	127	147	136	111	119	111
August	128	112	128	145	134	112	118	110
September	128	113	125	145	134	113	118	111
Oktober	129	114	125	148	135	112	118	112
November	131	116	126	149	137	115	119	114
Dezember	132	116	131	151	139	117	117	114
1957								
Januar	131	116	132	153	138	116	126	113
Februar	130	117	131	153	139	115	129	110
März	130	117	128	153	140	115	134	108
April	131	118	127	154	140	116	.	107
Mai	130	117	126	154	141	115	.	108
Juni	131	117	123	155	139	112	.	108
Juli	133	117	123	155	139	112	.	109
August	133	116	121	155	141	111	.	111
September	132	116	120	157	141	119	.	.
Oktober	133	.	.	.	.	.	.	.
November	.	.	.	.	.	.	.	.
Dezember	.	.	.	.	.	.	.	.

Zeit	noch: Europäische Länder					Außereuropäische Länder		
	Niederlande <sup>9)</sup>	Österreich <sup>10)</sup>	Schweden <sup>11)</sup>	Schweiz <sup>12)</sup>	Türkei <sup>13)</sup>	Indien <sup>12) 13)</sup>	Kanada <sup>14)</sup>	Vereinigte Staaten
	Orig.-Basis	1948	III 1938	1935	VIII 1939	1948	IV—XII 1953	1935—39
1938	23	18 <sup>10)</sup>	45	46	28	.	47	41
1948	78	59	94	111	106	.	92	106
1949	84	75	94	103	111	.	93	91
1950	100	100	100	100	100	.	100	100
1951	134	134	133	126	121	.	112	115
1952	130	149	145	116	140	.	103	105
1953	122	141	135	107	112	100	97	97
1954	121	147	135	105	127	96	96	96
1955	125	153	143	107	144	98	98	92
1956	132	155	151	113	164	104	101	93
1956								
Juli	131	156	151	112	169	103	103	93
August	131	158	151	113	167	107	102	94
September	132	157	150	114	160	108	102	94
Oktober	133	158	150	114	164	106	101	93
November	135	158	150	116	164	109	100	93
Dezember	138	160	151	117	165	110	102	94
1957								
Januar	140	160	151	118	167	111	102	95
Februar	138	159	150	118	166	108	101	94
März	138	159	147	118	176	108	100	94
April	139	160	147	119	176	107	99	95
Mai	140	160	147	119	186	111	98	94
Juni	138	164	147	118	.	112	99	97
Juli	138	171	147	118	.	112	98	98
August	138	164	145	117	.	111	98	98
September	138	160	143	116	.	106	.	97
Oktober	.	159	.	.	.	.	.	.
November	.	.	.	.	.	.	.	.
Dezember	.	.	.	.	.	.	.	.

\* Siehe „Index der Großhandelspreise“, Fußnote.

<sup>1)</sup> Nahrungsmittel und Industriestoffe. — <sup>2)</sup> Index des „Institut de Recherches Economiques et Sociales“ Louvain. — <sup>3)</sup> Nur Industriestoffe. — <sup>4)</sup> Einschl. Halbfabrikate. — <sup>5)</sup> Ohne Brennstoffe. Das Wägungssystem beruht auf dem Industriecensus 1948. Da jedoch für einige wichtige Handels Güter nicht genügend rückliegende Preisangaben vorlagen, beginnt der Index erst ab Mitte 1949 (siehe Tabelle „Index der Großhandelspreise“). — <sup>6)</sup> 30. Juni. — <sup>7)</sup> Ab 1954 nur einheimische Waren und mit Originalbasis Januar 1952 = 100. — <sup>8)</sup> Oktober. — <sup>9)</sup> Gewogen mit dem Bruttowert des inländischen Verbrauchs folgender Verbrauchsgüter: Nahrungsmittel, landwirtschaftliche Erzeugnisse und industrielle Rohstoffe. — <sup>10)</sup> März; zu Reichsmarkpreisen berechnet. — <sup>11)</sup> Einschl. Halbfabrikate, aber ohne landwirtschaftliche Erzeugnisse. — <sup>12)</sup> Ohne Nahrungsmittel und Brennstoffe. — <sup>13)</sup> Die Reihe wird auf Originalbasis veröffentlicht.

Preise und Löhne  
**Preisindex für die Lebenshaltung bzw. Index der Einzelhandelspreise\***  
 1950 = 100

Zeit	Europäische Länder															
	Bundesrepublik Deutschland		Belgien		Dänemark		Finnland		Frankreich (Paris)		Griechenland (Athen)		Großbritannien u. Nordirland		Irland	
	Ins-gesamt	Ernäh-rung	Ins-gesamt	Ernäh-rung	Ins-gesamt	Ernäh-rung	Ins-gesamt	Ernäh-rung	Ins-gesamt	Ernäh-rung	Ins-gesamt	Ernäh-rung	Ins-gesamt	Ernäh-rung	Ins-gesamt	Ernäh-rung
Indexgruppen <sup>1)</sup>	E. G. W. H. B. M. V.		E. H. B. V.		E. W. H. B. St. M. V.		E. W. H. B. V.		E. H. B. M. D. V.		E. W. H. B. V.		E. G. W. H. B. M. D. V.		E. W. H. B. V.	
Orig.-Basis	1950		1953		1935	1914	X 1951		1949		1952		15. I 1952 I. I 1956		VIII 1953	
1938	64	62	28	29	56	51	11	9	5	5	0,3	0,3	54	59	53	54
1948	100	92	104	109	93	85	86	84	84	85	81	82	94	88	98	100
1949	107	107	101	103	94	85	88	87	90	90	93	95	97	93	99	100
1950	100	100	100	100	100	100	100	100	100	100	100	100	100	100	100	100
1951	108	109	109	107	111	110	116	107	117	116	113	106	109	111	108	107
1952	110	114	110	111	115	116	119	114	131	127	118	111	119	131	117	119
1953	108	112	110	112	115	117	121	116	129	124	129	120	123	138	124	128
1954	108	114	111	115	116	120	121	113	129	122	148	134	125	142	124	128
1955	110	116	111	114	121	129	116	109	130	123	157	140	131	152	127	133
1956	113	119	114	117	127	135	131	124	133	125	163	145	137	159	132	134
1956																
Juli	113	120	114	116	128	133	131	123	132	123	164	147	102 <sup>2)</sup>	101 <sup>3)</sup>		
August	113	118	114	116			132	124	132	123	163	146	102	102	133	134
September	113	119	115	117			133	127	133	125	163	145	102	101		
Oktober	113	119	115	117	129	135	133	126	133	125	162	144	103	102		
November	114	120	115	118			139	136	133	125	163	144	103	103	133	131
Dezember	113	119	116	119			139	136	133	125	163	145	103	102		
1957																
Januar	114	120	117	119	130	136	141	136	134	125	164	145	104	104		
Februar	114	120	117	119			141	136	134	125	163	144	104	104	134	131
März	114	119	117	118			141	136	132	123	165	145	104	102		
April	114	119	117	118	129	128	142	137	132	122	166	147	105	103		
Mai	114	120	117	118			144	137	133	123	165	147	105	104	137	136
Juni	115	120	117	119			144	138	134	124	166	146	106	107		
Juli	116	124	118	120	134	129	146	143	135	125	168	148	107	108		
August	116	123	118	120			147	144	137	127	167	146	106	107	142	147
September	116	122	118	121			148	145	138	129	168	147	106	105		
Oktober	117	124	119	121	133	128			140	132	168	145	107			
November																
Dezember																

Zeit	noch: Europäische Länder															
	Italien		Jugoslawien <sup>4)</sup>		Luxemburg		Niederlande <sup>5)</sup>		Norwegen		Österreich (Wien)		Portugal (Lissabon)		Schweden	
	Ins-gesamt	Ernäh-rung	Ins-gesamt	Ernäh-rung	Ins-gesamt	Ernäh-rung	Ins-gesamt	Ernäh-rung	Ins-gesamt	Ernäh-rung	Ins-gesamt	Ernäh-rung	Ins-gesamt	Ernäh-rung	Ins-gesamt	Ernäh-rung
Indexgruppen <sup>1)</sup>	E. W. H. B. V.		E. G. W. H. B. M. D. V.		E. H. B. V.		E. G. W. B. St. V.		E. G. W. H. B. V.		E. G. H. B. M. D. V.		E. W. H. B. V.		E. G. W. H. B. M. V.	
Orig.-Basis	1938		1956		I. 1948		1951		1949		IV 1945		VII 1948 — VI 1949		1949	
1938	2	2	.	.	31	31	42	34	60	61	21 <sup>6)</sup>	20 <sup>6)</sup>	47	46	63	61
1948	100	100	.	.	91	84	86	76	95	93	69	65	96	96	97	97
1949	101	103	.	.	96	93	91	90	95	92	88	95	100	100	99	98
1950	100	100	.	.	100	100	100	100	100	100	100	100	100	100	100	100
1951	110	107	100	100	108	103	100	100	116	118	128	127	99	96	116	117
1952	114	111	77	63	110	107	101	103	126	134	150	151	98	96	125	131
1953	117	114	81	68	110	108	101	104	129	136	142	142	99	99	127	134
1954	120	117	79	68	111	110	105	108	135	147	147	151	99	98	128	134
1955	123	120	90	80	111	109	106	110	136	146	148	150	98	98	132	141
1956	129	125	94	85	111	110	108	113	141	153	153	156	103	104	138	151
1956																
Juli	130	126	96	88	111	109	107	114	143	161	152	154	101	101	138	152
August	130	126	91	81	111	109	108	115	142	157	152	154	101	100	139	152
September	130	126	92	81	111	110	109	116	142	153	151	151	103	103	138	150
Oktober	129	125	93	83	112	110	108	113	142	153	153	154	103	103	138	150
November	129	125	94	85	113	114	109	114	142	153	155	159	105	107	140	150
Dezember	130	126	96	87	114	114	110	115	142	153	156	160	105	106	141	151
1957																
Januar	131	126	98	89	114	115	115	116	142	153	160	165	105	105	143	153
Februar	131	125	96	88	115	113	115	115	143	153	159	162	105	106	143	153
März	130	124	96	88	115	112	114	114	144	154	156	157	105	106	142	151
April	130	123	94	84	115	112	115	113	145	156	152	150	104	104	143	151
Mai	130	124	97	91	115	112	116	115	145	157	151	146	103	101	143	152
Juni	131	124	95	87	116	113	120	124	145	154	153	147	103	101	144	154
Juli	131	125	95	86	117	114	121	126	144	153	157	154	103	101	145	155
August	132	125	93	83	118	116	123	124	144	152	158	155	104	104	144	153
September	132	126			118	116	124	123	144	152	157	153	105	106	145	155
Oktober							124	123			157	152				
November																
Dezember																

\* Teilweise mußten Umbasterungen von Originalzahlen ohne Dezimalstellen vorgenommen werden, so daß geringfügige Abweichungen gegenüber anderen Umrechnungen auftreten können. Ein waagerechter Strich über einer Zahlenangabe bedeutet, daß entweder im Original-Basiszeitraum, in der Gewichtung oder dem Warenkorb Veränderungen eingetreten sind, die einen Vergleich der neuen mit den vorangegangenen Zahlen nur bedingt zulassen.

<sup>1)</sup> E = Ernährung, G = Genußmittel und Getränke (soweit nicht unter Gruppe E enthalten), W = Wohnung bzw. Miete, H = Heizung und Beleuchtung, B = Bekleidung (einschl. Schuhwerk), M = Mobilar und Hausrat, D = Dienstleistungen, St = direkte Steuern, V = Verschiedenes (u. a. einschl. Reinigung und Körperpflege, Bildung und Unterhaltung, Verkehr bzw. Reisen, soweit nicht unter Gruppe D enthalten). — <sup>2)</sup> Umbasiert nach Oxford und Cambridge Economic Service. — <sup>3)</sup> Ab Juli 1956 auf Originalbasis Januar 1956 = 100. — <sup>4)</sup> Umbasiert auf 1951 = 100. — <sup>5)</sup> Ab 1951 auf Originalbasis 1951 = 100. — <sup>6)</sup> April.

Preise und Löhne  
Preisindex für die Lebenshaltung bzw. Index der Einzelhandelspreise\*  
1950 = 100

Zeit	noch: Europäische Länder						Außereuropäische Länder							
	Schweiz		Spanien		Türkei (Istanbul)		Ägypten (Kairo)		Argentinien (Buenos Aires)		Australien		Kolumbien (Bogota)	
	Ins- <sup>2)</sup> gesamt	Ernäh-rung	Ins-gesamt	Ernäh-rung	Ins-gesamt	Ernäh-rung	Ins-gesamt	Ernäh-rung	Ins-gesamt	Ernäh-rung	Ins-gesamt	Ernäh-rung	Ins-gesamt	Ernäh-rung
Indexgruppen <sup>1)</sup>	E. W. H. B. V.		E. W. H. M. V.		E. W. H. B. V.		E. W. H. B. V.		E. W. H. B. M. V.		E. W. H. B. V.		E. W. H. B. V.	
Orig.-Basis	VIII 1939		VII 1936		1938		VI—VIII 1939		1943		VII 1952 — VI 1953		VII 1953 — VI 1955	
1938	63	56	29 <sup>3)</sup>	26 <sup>3)</sup>	28	22	35 <sup>4)</sup>	30 <sup>4)</sup>	30	27	57	57	31	29
1948	102	100	86	86	96	94	96	90	61	60	83	80	78	77
1949	102	99	90	90	105	106	95	92	80	78	91	89	83	80
1950	100	100	100	100	100	100	100	100	100	100	100	100	100	100
1951	105	103	109	110	98	96	110	106	137	136	121	130	109	109
1952	108	105	107	105	104	103	109	104	190	198	141	161	106	103
1953	107	105	109	105	108	107	101	96	197	203	148	169	114	113
1954	107	107	110	106	118	116	97	98	205	201	149	171	124	126
1955	108	108	115	111	128	122	97	99	230	223	153	180	123	122
1956	110	110	122	119	146	139	99	101	259	255	162	192	131	132
1956														
Juli	110	111	121	119	148	143	98	100	267	258	162	198	132	132
August	111	111	121	119	142	137	99	101	265	255	162	198	130	129
September	111	111	122	120	142	133	100	103	267	257	162	198	130	129
Oktober	111	112	123	121	143	134	101	104	270	262	165	193	131	130
November	111	112	125	123	146	139	101	104	274	268	165	193	133	134
Dezember	112	112	127	126	149	143	101	104	286	289	165	193	133	133
1957														
Januar	111	112	129	129	149	143	102	104	283	283	165	188	135	137
Februar	111	111	130	129	154	147	102	105	285	284	165	188	137	138
März	111	110	131	130	155	147	103	106	296	299	165	188	142	146
April	111	110	131	130	157	148	103	106	304	306	166	190	146	155
Mai	112	111	132	130	159	150	102	105	310	320	166	190	148	158
Juni	112	111	131	129	159	150	102	104	324	339	166	190	152	162
Juli	112	111	133	131	159	150	102	104	324	339	166	190	152	162
August	113	112	137	131	159	150	102	104	324	339	166	190	152	162
September	113	113	137	131	159	150	102	104	324	339	166	190	152	162
Oktober	113	113	137	131	159	150	102	104	324	339	166	190	152	162
November	113	113	137	131	159	150	102	104	324	339	166	190	152	162
Dezember	113	113	137	131	159	150	102	104	324	339	166	190	152	162

Zeit	noch: Außereuropäische Länder															
	Brasilien (Sao Paulo)		Chile (Santiago)		Indien (Bombay)		Japan		Kanada		Mexiko (MexikoStadt)		Süd- afrikanische Union <sup>5)</sup>		Vereinigte Staaten	
	Ins- gesamt	Ernäh- rung	Ins- gesamt	Ernäh- rung	Ins- gesamt	Ernäh- rung	Ins- gesamt	Ernäh- rung	Ins- gesamt	Ernäh- rung	Ins- gesamt	Ernäh- rung	Ins- gesamt	Ernäh- rung	Ins- gesamt	Ernäh- rung
Indexgruppen <sup>1)</sup>	E. W. H. B. M. D. V.		E. W. H. B. V.		E. W. H. B. V.		E. W. H. B. V.		E. W. H. B. D. V.		E. H. B. V.		E. W. H. B. V.		E. W. H. B. M. D. V.	
Orig.-Basis	1951		III 1928		VII 1933 — VI 1934		1951		1949		1939		1938		1947—1949	
1938	23 <sup>5)</sup>	23 <sup>5)</sup>	17	18	.	.	.	.	61	49	28	29	63	59	59	48
1948	96	97	73	74	97	91	81	89	94	95	90	93	93	92	100	103
1949	94	93	87	86	98	96	107	112	97	97	94	96	96	95	99	99
1950	100	100	100	100	100	100	100	100	100	100	100	100	100	100	100	100
1951	108	105	122	126	105	105	116	115	110	114	113	114	107	107	108	111
1952	133	136	149	161	108	108	122	120	113	114	129	134	117	126	110	113
1953	163	183	187	196	116	119	130	127	112	110	127	129	121	132	111	111
1954	192	218	322	365	115	115	139	137	113	109	133	134	123	133	112	111
1955	230	259	565	622	108	106	138	133	113	109	153	158	127	138	111	110
1956	277	318	889	969	113	112	138	131	115	111	161	168	129	141	113	110
1956																
Juli	276	307	861	906	113	113	136	128	115	112	160	167	130	142	114	113
August	285	327	906	993	115	116	138	130	116	113	160	167	129	139	114	112
September	292	342	979	1120	112	112	138	130	116	113	161	168	130	140	114	112
Oktober	302	347	1030	1218	114	114	139	132	117	114	159	167	130	141	114	112
November	305	347	1026	1184	114	113	138	130	117	115	161	167	130	141	115	112
Dezember	306	353	1025	1175	113	113	139	133	117	115	159	168	130	141	115	112
1957																
Januar	315	355	1021	1161	113	113	141	134	117	114	159	168	131	143	115	112
Februar	316	358	1025	1145	114	113	141	135	117	114	158	167	131	143	115	112
März	324	358	1051	1163	114	113	142	136	117	113	159	168	131	144	116	112
April	331	358	1104	1249	114	113	143	136	117	114	163	172	131	144	116	112
Mai	331	356	1119	1304	116	116	143	137	118	114	167	176	132	144	116	113
Juni	327	347	1170	1367	118	119	143	136	118	115	170	177	132	145	117	115
Juli	331	349	1223	1431	120	121	143	136	119	115	173	179	133	145	118	116
August	...	...	1317	1606	...	...	...	...	119	118	176	182	135	145	118	117
September	...	...	1408	1814	...	...	...	...	120	119	177	183	136	...	118	116
Oktober	...	...	...	...	...	...	...	...	120	119	...	...	...	...	...	...
November	...	...	...	...	...	...	...	...	...	...	...	...	...	...	...	...
Dezember	...	...	...	...	...	...	...	...	...	...	...	...	...	...	...	...

<sup>1)</sup> E = Ernährung, G = Genußmittel und Getränke (soweit nicht unter Gruppe E enthalten), W = Wohnung bzw. Miete, H = Heizung und Beleuchtung, B = Bekleidung (einschl. Schuhwerk), M = Mobilar und Hausrat, D = Dienstleistungen, St = direkte Steuern, V = Verschiedenes (u. a. einschl. Reinigung und Körperpflege, Bildung und Unterhaltung, Verkehr bzw. Reisen, soweit nicht unter Gruppe D enthalten). — <sup>2)</sup> Ab März 1950 einschl. der Gruppen „Reinigung“ und „Verschiedenes“. — <sup>3)</sup> Juli bis September 1939. — <sup>4)</sup> Juni bis August 1939. — <sup>5)</sup> 1939. — <sup>6)</sup> Nur weiße Bevölkerung.

**Monats-, Wochen- und Stundenverdienste bzw. tarifliche Stundenlöhne  
der Arbeiter in der Verarbeitenden Industrie\***

Zeit	Monatsverdienste				Wochenverdienste					Stundenverdienste				
	Jugo- slawien	Argen- tinien	Bra- silien <sup>1)</sup>	Japan <sup>5)</sup>	Bundesrep. Deutsch- land <sup>6)</sup>	Großbritan- nien u. Nord Irland <sup>8)</sup>	Irland <sup>10)</sup>	Kanada	Vereinigte Staaten	Bundesrep. Deutsch- land <sup>6)</sup>	Belgien <sup>14)</sup>	Däne- mark <sup>16)</sup>	Finnland <sup>18)</sup>	
	alle Arbeiter												Männer	Frauen
	Index <sup>1)</sup>	Argent. Pesos	Cru- zeiros	Jen	RM/DM	Shilling	kan\$	US-\$	Pf	Index <sup>15) 16)</sup>	Dän. Öre	Finmark		
1938 JD	.	110 <sup>2)</sup>	.	.	.	50 <sup>1/3</sup>	43 <sup>5/8</sup>	20,11 <sup>12)13)</sup>	22,30	.	25	.	8 <sup>13)</sup>	5 <sup>13)</sup>
1948 JD	.	357	950	4379	43,64	116 <sup>5/8</sup>	80 <sup>3/4</sup>	38,53	54,14	103,4	91	283	92	6
1949 JD	.	483	1085	7516	54,75	120 <sup>5/8</sup>	83 <sup>3/4</sup>	41,71	54,92	118,3	96	295	97	65
1950 JD	.	588	1177	9133	60,54	127 <sup>5/8</sup>	86 <sup>1/4</sup>	43,82	59,33	126,1	100	309	117	76
1951 JD	100	744	1257	11708	68,52 <sup>7)</sup>	139 <sup>5/8</sup>	95 <sup>3/4</sup>	48,82	64,71	144,7	115	342	156	105
1952 JD	87	916	1453	13516	74,00	150 <sup>5/8</sup>	103	53,62	67,97	155,7	115	369	164	108
1953 JD	88	999	1489	15322	77,87	159 <sup>1/3</sup>	109,0	56,09	71,69	162,5	115	376	164	112
1954 JD	94	1163	2184	16308	80,99	170 <sup>5/8</sup>	112,0	57,16	71,86	166,8	119	389	169	114
1955 JD	98	1301	2891	16717	86,85	185 <sup>3/4</sup>	119,0	59,25	76,52	177,9	123	407	176	119
1956 JD	106	1478	.	18347	92,96	198 <sup>1/2</sup>	124	62,20	79,99	193,5	131	438	196	135
1956														
Juli	109	1422	.	22214	.	.	.	62,91	78,80	.	.	.	.	.
August	109	1437	.	16647	94,25	.	.	62,18	79,79	195,0	.	441	202	140
September	102	1372	4000	16055	.	.	124 <sup>1/4</sup>	62,51	81,81	.	132	.	.	.
Oktober	114	1487	.	16179	.	198 <sup>1/2</sup>	.	63,62	82,21	.	.	.	.	.
November	115	1374	.	16692	94,42	.	.	64,36	82,22	198,8	.	454	202	140
Dezember	117	2639 <sup>3)</sup>	.	33407 <sup>3)</sup>	.	.	125 <sup>3/4</sup>	64,69	84,05	.	136	.	.	.
1957														
Januar	.	1814	.	16652	.	.	.	59,88	82,41	.	.	.	.	.
Februar	.	1844	.	16433	95,95	.	.	64,42	82,41	204,4	.	454	202	140
März	.	1738	.	16039	.	.	124 <sup>1/2</sup>	64,46	82,21	.	136	.	.	.
April	.	1923	.	16694	.	202 <sup>1/4</sup>	.	65,23	81,99	.	.	.	.	.
Mai	.	1939	.	16411	98,46	.	.	64,92	81,78	213,3	.	.	.	.
Juni	.	1775	.	22118	.	.	126 <sup>1/12</sup>	65,08	82,80	.	136	.	.	.
Juli	.	.	.	24347	.	.	.	65,37	82,18	.	.	.	.	.
August	.	.	.	.	.	.	.	.	82,80	.	.	.	.	.
September	.	.	.	.	.	.	.	.	83,20	.	.	.	.	.
Oktober	.	.	.	.	.	.	.	.	.	.	.	.	.	.
November	.	.	.	.	.	.	.	.	.	.	.	.	.	.
Dezember	.	.	.	.	.	.	.	.	.	.	.	.	.	.

Zeit	noch: Stundenverdienste							Tarifliche Stundenlöhne						
	Großbritan- nien u. Nord- Irland <sup>8)</sup>	Irland <sup>15) 16)</sup>	Norwegen <sup>18)</sup>	Schwe- den <sup>19)</sup>	Argen- tinien	Kanada	Vereinigte Staaten	Frank- reich <sup>17)</sup>	Italien	Nieder- lande <sup>22)</sup>	Öster- reich <sup>23)</sup>	Schweiz	Australien	
	alle Arbeiter		Männer	Frauen	alle Arbeiter				Männer		alle Arbeiter		Männer	Frauen
	Pence		Norw. Kronen	skr	Index <sup>15) 21)</sup>	kan. cts	US- cts	fhrs	Index <sup>15) 21)</sup>	Index <sup>15) 21)</sup>	Index <sup>15) 24)</sup>	Index <sup>15) 26)</sup>	Pence	
1938 JD	13,0	11,9	1,63 <sup>20)</sup>	0,97 <sup>20)</sup>	.	.	63	.	2	52	.	54 <sup>26)</sup>	26,00	13,00
1948 JD	31,2	21,7	2,96	1,88	2,34	61	91,3	135	66,1	96	91	99	45,00	28,50
1949 JD	32,2	22,4	3,04	1,98	2,43	84	98,6	140	73,9	98	94	100	.	.
1950 JD	33,5	23,0	3,22	2,12	2,53	100	103,6	147	81,4	100	100	100	55,00	36,50
1951 JD	36,8	25,8	3,67	2,49	3,05	126	116,8	159	104,3	110	108	132	102	67,00
1952 JD	39,6	27,6	4,09	2,82	3,63	156	129,2	167	120,7	113	110	148	105	79,00
1953 JD	41,7	29,0	4,28	2,93	3,79	169	135,8	177	124,2	116	112	148	106	83,00
1954 JD	44,3	29,9	4,50	3,06	3,94	193	140,8	181	131,5	121	124	157	107	84,50
1955 JD	48,0	31,4	4,75	3,20	4,26	215	144,5	188	141,6	126	131	164	109	87,00
1956 JD	51,8	33,3	5,12	3,47	4,27	251	151,5	198	152,4	134	134	172	113	90,75
1956														
Juli	.	.	.	.	.	220	152,7	196	152,5	136	135	171	.	.
August	.	.	.	.	4,30	219	152,4	198	.	137	135	171	.	.
September	.	33,3	5,13	3,52	.	219	152,1	201	.	139	137	171	112	91,50
Oktober	51,8	.	.	.	.	227	153,3	202	155,0	139	137	172	.	.
November	.	.	5,34	3,58	4,39	249	154,7	203	.	139	137	172	.	.
Dezember	.	33,6	.	.	.	542 <sup>21)</sup>	155,5	205	.	139	137	177	113	92,50
1957														
Januar	.	.	.	.	.	303	158,0	205	157,2	139	145	177	.	.
Februar	.	.	.	.	4,41	337	157,5	205	.	139	145	177	.	.
März	.	33,8	5,24	3,57	.	317	157,6	205	.	139	146	177	114	92,25
April	52,9	.	.	.	.	312	158,7	206	159,6	139	146	177	.	.
Mai	.	.	5,71	3,86	4,56	302	160,0	206	.	140	146	177	.	.
Juni	.	34,3	.	.	.	297	160,6	207	.	140	147	178	94,00	64,25
Juli	.	.	.	.	.	.	161,0	207	163,7	140	147	178	.	.
August	.	.	.	.	.	.	.	207	.	153	178	178	.	.
September	.	.	.	.	.	.	.	208	.	153	178	178	.	.
Oktober	.	.	.	.	.	.	.	.	.	.	.	178	.	.
November	.	.	.	.	.	.	.	.	.	.	.	.	.	.
Dezember	.	.	.	.	.	.	.	.	.	.	.	.	.	.

\* Wenn nicht anders vermerkt, Lohnempfänger (Arbeiter) in der Verarbeitenden Industrie ohne Gehaltsempfänger (Angestellte).

<sup>1)</sup> 1951 = 100. — <sup>2)</sup> 1937. — <sup>3)</sup> Einschl. Sonderzulagen. — <sup>4)</sup> Durchschnittliche Bruttolöhne im „Distrito Federal“. Einschl. Bergbau, Bauwirtschaft und Dienstleistungen. Die Zahlen basieren auf den Lohnlisten von 45 Betrieben mit mehr als 500 Beschäftigten und den Angaben einer repräsentativen Anzahl von 132 Betrieben mit 4 bis 499 Beschäftigten. — <sup>5)</sup> Ab 1950 einschl. Gehaltsempfänger (Angestellte). Die Zahlen werden aus den Angaben einer repräsentativen Anzahl von Betrieben mit mehr als 30 bezahlten Beschäftigten errechnet. — <sup>6)</sup> Einschl. Baugewerbe, ohne Bergbau. — <sup>7)</sup> Durchschnitt der Quartale März, Juni, September. — <sup>8)</sup> Einschl. einiger weiterer Industriezweige. — <sup>9)</sup> Stand im Oktober. — <sup>10)</sup> Ohne Bergbau. Ab 1953: einschl. Bergbau. — <sup>11)</sup> Stand im September. — <sup>12)</sup> Einschl. Gehaltsempfänger (Angestellte). — <sup>13)</sup> 1939. — <sup>14)</sup> Einschl. Industrie der Steine und Erden, Bau- und Transportgewerbe. — <sup>15)</sup> 1950 = 100. — <sup>16)</sup> Umbasiert von Originalbasis 1936 bis 1938 = 100. — <sup>17)</sup> Einschl. Bau- und Transportgewerbe, Handel und Dienstleistungen. — <sup>18)</sup> Einschl. Bergbau. — <sup>19)</sup> Die Reihe umfaßt alle Industriezweige, die bewegliche Güter produzieren. Einschl. Angestellte und Inhaber, jedoch ohne außerbetriebliche Stückarbeiter. — <sup>20)</sup> Juli bis September. — <sup>21)</sup> Umbasiert von Originalbasis 1953 = 100. — <sup>22)</sup> Einschl. Bergbau und Baugewerbe. — <sup>23)</sup> Ohne staatliche Kinderzulagen (Ernährungsbeihilfen). Index des Österreichischen Instituts für Wirtschaftsforschung. Netto-Tarif-Stundenlöhne in Wien. — <sup>24)</sup> Umbasiert von Originalbasis 1945 = 100. — <sup>25)</sup> Umbasiert von Originalbasis 30. September 1939 = 100. Einschl. Zulagen zur Bestreitung der Lebenshaltungskosten. — <sup>26)</sup> September 1939.





RHEINDRUCK BOPPARD