

**Allgemeine
Statistik
des Auslandes**

Statistisches Bundesamt
Zeitschriftenvertrieb

INTERNATIONALE MONATSZAHLEN

Heft 9

September 1957



HERAUSGEBER: STATISTISCHES BUNDESAMT · WIESBADEN
W. KOHLHAMMER-VERLAG

**Allgemeine
Statistik
des Auslandes**

INTERNATIONALE MONATSZAHLEN

Heft 9

September 1957



**HERAUSGEBER: STATISTISCHES BUNDESAMT · WIESBADEN
VERLAG: W. KOHLHAMMER G.M.B.H. · STUTTGART**

Inhalt

Das Inhaltsverzeichnis enthält jeweils alle in den Berichten des laufenden Kalenderjahres veröffentlichten Tabellen.

+ an der Seitenzahl kennzeichnet die Tabellen des vorliegenden Berichtes.

	Bericht	Seite	Erscheinungs- folge
Vorbemerkung	September 1957	5 +	monatl.
Graphische Darstellungen			
Weltproduktion	Juli 1957	6	vj.
Internationale Wirtschaftskurven	September 1957	6 +	monatl. wechselnd
Maße und Gewichte	September 1957	8 +	monatl.
Sondertabellen			
Bevölkerung			
Millionenstädte der Erde	September 1957	9 +	unregelm.
Mittlere Lebenserwartung nach der neuesten Sterbetafel	"	10 +	"
Ehescheidungen	"	11 +	"
Gesundheitswesen			
Heil- und Pflegepersonen	September 1957	12 +	"
Unterricht und Bildung			
Bildungsanstalten	Juli 1957	9	"
Buchproduktion	"	11	"
Anzahl und Auflagenhöhe der Tageszeitungen	"	12	"
Ton- und Rundfunkstationen	"	13	"
Fernseh-Rundfunkstationen	"	13	"
Fernseh-Rundfunkteilnehmer	"	13	"
Ton-Rundfunkteilnehmer	"	14	"
Erwerbstätigkeit			
Streiks und Aussperrungen	September 1957	11 +	"
Land- und Forstwirtschaft, Fischerei			
Ergänzungen und Berichtigungen zu früher erschienenen Übersichten	Februar 1957	8	"
Index der landwirtschaftlichen Produktion	März 1957	9	"
Anbau und Ernte von			
Weizen	"	10	"
Roggen	"	11	"
Gerste	"	12	"
Hafer	"	13	"
Mais	"	14	"
Reis	"	15	"
Kartoffeln	"	16	"
Trockenerbsen	April 1957	12	"
Linsen	"	13	"
Trockenbohnen	"	14	"
Saubohnen	"	15	"
Zuckerrüben und Rübenzucker (Erzeugung)	"	16	"
Süßkartoffeln und Yamswurzeln	März 1957	17	"
Äpfeln (Ernte)	Februar 1957	9	"
Birnen (Ernte)	"	10	"
Citrusfrüchte (Ernte)	August 1957	11	"
Zwiebeln	"	11	"
Olive(n) (Ernte) und Olivenöl (Gewinnung)	Mai/Juni 1957	9	"
Kopra (Ernte)	Februar 1957	12	"
Palmkernen (Ernte) und Palmöl (Gewinnung)	"	13	"
Tee	"	13	"
Kaffee	"	14	"
Kakao	"	15	"
Tabak	"	16	"
Baumwolle (egreniert)	August 1957	9	"
Flachs (Lein)	"	9	"
Hanf	"	10	"
Jute und verwandte Faserpflanzen	"	9	"
Hartfasern (Gewinnung)	"	10	"
Leinsamen	Mai/Juni 1957	9	"
Raps	"	9	"
Erdnüssen	"	10	"
Baumwolle (Anbau) und Baumwollsaamen (Ernte)	"	10	"
Sonnenblumensamen	"	11	"
Sojabohnen	"	11	"
Sesam	"	11	"
Viehbestand			
Rindvieh	April 1957	17	"
Schweine	März 1957	18	"
Schafe	"	20	"
Geflügel	April 1957	19	"
Weinerzeugung	Februar 1957	17	"
Erzeugung von Hühnereiern	Febr./Apr. 1957	18/21	"
Milcherzeugung	August 1957	11	"
Milcherzeugung und Herstellung von Molkereierzeugnissen	Februar 1957	20	"
Erzeugung von Fleisch	"	21	"
Netto-Lebensmittelversorgung je Einwohner	Januar 1957	10	"
Geschätzter Kalorienwert der Netto-Lebensmittelversorgung je Einwohner	"	12	"
Geschätzte Verfütterung von Brotgetreide, Futtergetreide und Hackfrüchten	Januar 1957	14	"
Wolle (Gewinnung)	August 1957	10 +	"
Gewinnung von Häuten und Fellen	"	15	"
Fischfänge	Mai/Juni 1957	12	"
Walfang	"	13	"

	Bericht	Seite	Erscheinungs- folge
noch: Land- und Forstwirtschaft, Fischerei			
Walverarbeitung	Mai/Juni 1957	14	unregelm.
Landstationen und Walfangflotten in Betrieb		14	"
Holzeinschlag	April " 1957	23	"
Verbrauch von Handelsdüngern	März 1957	22	"
Verbrauch von Schädlingsbekämpfungsmitteln	Januar 1957	18	"
Industrie und Energiewirtschaft			
Produktion ausgewählter Erzeugnisse			
Herstellung von Zellwolle und Reyon	August 1957	12	"
Schwefelsäure (100 % H ₂ SO ₄)	Mai/Juni 1957	15	"
Salzsäure (100% HCl)	"	15	"
Salpetersäure (100 % HNO ₃)	"	15	"
Ätznatron	"	16	"
Soda	"	16	"
Naturbenzin	"	16	"
Baumwollgarne	August 1957	12	"
Baumwollgewebe	"	12	"
Wollgarne	"	13	"
Wollgewebe	"	13	"
Gewinnung von Natur- und Synthetikgummi	September 1957	13 +	"
Herstellung von Kraftwagen	"	13 +	"
Handelsschiffbau	"	14 +	"
Schuhe	August 1957	13	"
Erzeugnisse der Mineralölverarbeitung	"	14	"
Geschätzter Verbrauch ausgewählter Erzeugnisse			
Kohleäquivalent	Mai/Juni 1957	17	"
Stahlverbrauch	"	18	"
Zinn	April " 1957	24	"
Baumwolle	"	25	"
Kautschuk	September 1957	13 +	"
Verkehr			
Bestand der Handelsflotten	September 1957	14 +	"
Güterverkehr über See im Auslandsverkehr	"	14 +	"
Laufende Tabellen			
Weltproduktion			
Elektrizität, Brenn- und Rohstoffe	Juli 1957	15	vj.
Bevölkerung			
Fläche und Bevölkerung wichtiger Länder	Juli 1957	16	hj.
Eheschließungen	"	17	"
Geburten	"	18	"
Sterbefälle	"	19	"
Säuglingssterblichkeit	"	20	"
Erwerbstätigkeit			
Index der Beschäftigten in der verarbeitenden Industrie	Juli 1957	21	vj.
Arbeitslosigkeit	"	22	"
Industrie und Energiewirtschaft			
Index der industriellen Produktion	August 1957	15 +	monatl.
Produktion ausgewählter Erzeugnisse			
Steinkohle	"	16 +	"
Eisenerz	"	17 +	"
Erdöl	"	18 +	"
Roheisen	"	19 +	"
Rohstahl	"	20 +	"
Blei	"	21 +	"
Zink	"	21 +	"
Stromerzeugung	"	22 +	"
Gaserzeugung (Gewinnung von Erdgas und Gaserzeugung)	"	23 +	"
Handel			
Außenhandel, Ein- und Ausfuhrwerte	"	24 +	"
Index des Außenhandelsvolumens	"	28 +	"
Verkehr			
Eisenbahngüterverkehr, Betriebsnetztonnenkilometer	"	29 +	"
Geld und Kredit			
Gold- und Devisenbestände der Zentralnotenbanken	Juli 1957	39	hj.
Stückgeldumlauf und Bankeinlagen	"	41	"
Internationale Devisenkurse	August 1957	30 +	monatl.
Preise			
Index der Großhandelspreise	"	31 +	"
Index der Grundstoffpreise	"	32 +	"
Preisindex der Lebenshaltung	"	33 +	"
Löhne			
Monats-, Wochen- und Stundenverdienste in der Industrie	"	35 +	"

Nachdruck — auch auszugsweise — nur mit Quellenangabe gestattet.

Vorbemerkung

Die Internationalen Monatszahlen enthalten aus der Fülle des ausländischen statistischen Materials diejenigen Zahlenreihen, die für die außenwirtschaftlichen Beziehungen der Bundesrepublik von besonderer Bedeutung sind oder wichtige Anhaltspunkte für einen Vergleich der Entwicklung der deutschen Wirtschaft mit der des Auslandes bieten.

Als Quelle dienen die vom Statistischen Amt der Vereinten Nationen für das „Monthly Bulletin of Statistics“ ausgewählten Serien sowie die statistischen Veröffentlichungen der der UN angeschlossenen internationalen Körperschaften (FAO, International Monetary Fund usw.).

Die Zahlen werden soweit möglich nach den vorliegenden Originalquellen der betreffenden Länder ergänzt und laufend — ohne besondere Kennzeichnung — nach dem neuesten Stand berichtet. Vorläufige und berichtigte Zahlen werden, abgesehen von Ausnahmefällen, nicht als solche gekennzeichnet.

Die Angaben für die Bundesrepublik Deutschland beziehen sich in der Regel nur auf das Gebiet nach dem Stand vor dem 1. Januar 1957, d. h. ohne das Saarland. Unter der Bezeichnung „Bundesrepublik Deutschland“ ist das Bundesgebiet ohne Saarland und Berlin zu verstehen. Das Saarland ist, soweit Zahlen vorhanden sind, in den Tabellen gesondert aufgeführt und nur ausnahmsweise beim Außenhandel ab 1948 in den Zahlen von Frankreich enthalten.

Hinsichtlich der Benutzung der Monatszahlen ist darauf hinzuweisen, daß die Angaben für die einzelnen Länder untereinander nicht immer restlos vergleichbar sind. Durch Fußnoten ist auf wesentliche Unterschiede in der Methode, die die Vergleichbarkeit der Länderergebnisse beeinträchtigen, und auf sonstige Besonderheiten einzelner Reihen aufmerksam gemacht. Im Rahmen des verfügbaren Raumes ist es leider nicht möglich, eine eingehendere oder gar erschöpfende Beschreibung des methodischen Aufbaues der einzelnen Reihen zu bringen. Benutzern der Internationalen Monatszahlen, die sich hierfür interessieren, stehen jedoch im Statistischen Bundesamt die herangezogenen Quellen zur Einsichtnahme zur Verfügung.

Grundsätzliche Änderungen innerhalb der Reihe, die den zeitlichen Vergleich beeinträchtigen, sind durch einen Querstrich in der Zahlenreihe angedeutet.

Abkürzungen und Zeichenerklärungen

DM	=	Deutsche Mark	vH	=	vom Hundert
\$	=	Dollar	vT	=	vom Tausend
£	=	Pfund Sterling	MD bzw. JD	=	Monats- bzw. Jahres-
Mill.	=	Millionen			durchschnitt
Mrd.	=	Milliarden	vj.	=	vierteljährlich
cbm	=	Kubikmeter	hj.	=	halbjährlich
kW	=	Kilowatt			
kWh	=	Kilowattstunde			
—		an Stelle einer Zahl	=		nichts vorhanden
0		an Stelle einer Zahl	=		mehr als nichts, aber weniger als die Hälfte der kleinsten Einheit, die in der Tabelle zur Darstellung gebracht werden kann
		an Stelle einer Zahl	=		kein Nachweis vorhanden
...		an Stelle einer Zahl	=		Angaben fallen später an.

Abweichungen in den Summen erklären sich durch Runden der Zahlen

INTERNATIONALE WIRTSCHAFTSKURVEN (Monatsdurchschnitte bzw. Monatszahlen)

— Bundesrepublik Deutschland — Frankreich Großbritannien - - - V.St.v.Am.

INDEX DER INDUSTRIELLEN PRODUKTION¹⁾ (1950 = 100)

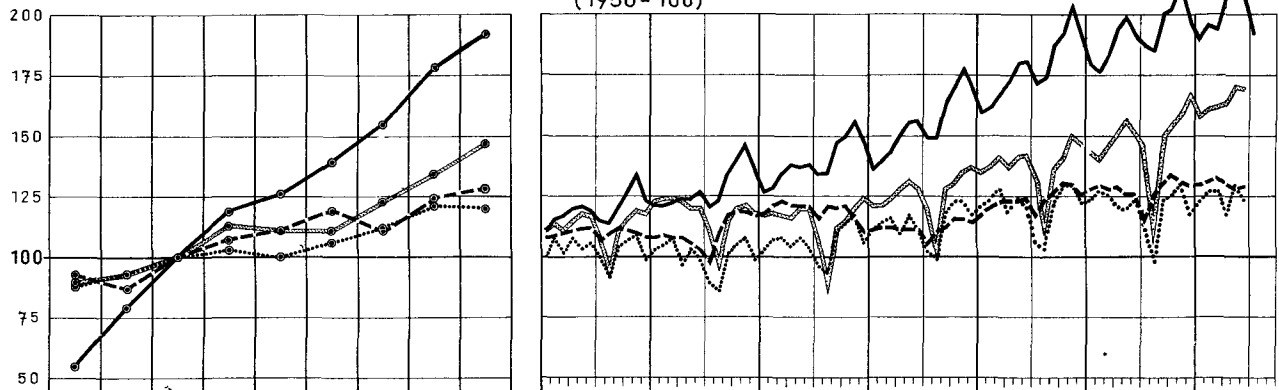

STEINKOHLENFÖRDERUNG²⁾

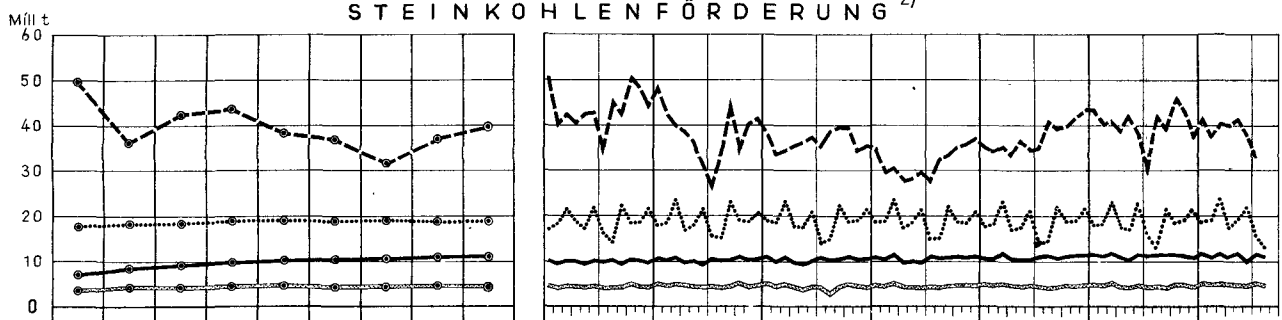

ROHEISENERZEUGUNG²⁾

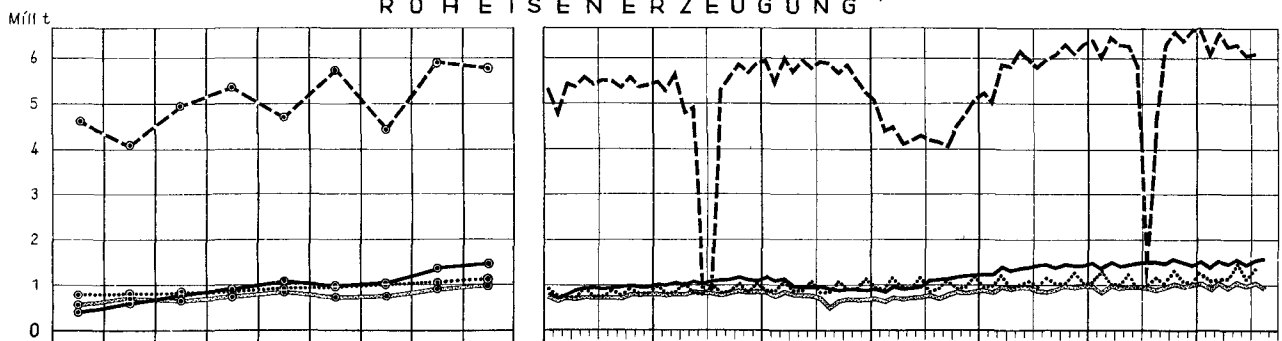

ROHSTAHLERZEUGUNG²⁾

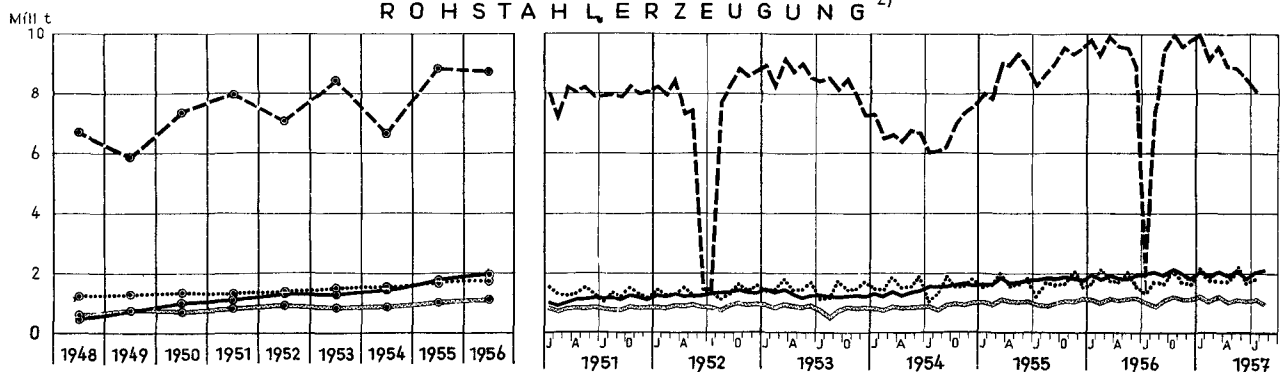

¹⁾ Frankreich: Monatszahlen, ab Januar 1956 neue Reihe (vergl. Tabellen). — ²⁾ Großbritannien: Monatszahlen umfassen 4 bzw. 5 Wochen (vergl. Tabellen).

NOCH: INTERNATIONALE WIRTSCHAFTSKURVEN (Monatsdurchschnitte bzw. Monatszahlen)

— Bundesrepublik Deutschland — Frankreich Großbritannien - - - V.St v. Am

GASERZEUGUNG IN GASWERKEN ¹⁾

Mrd cbm

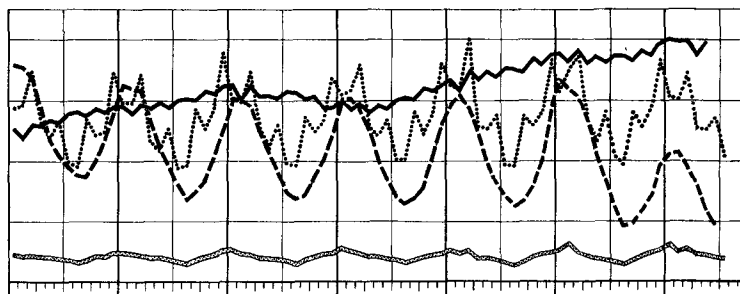
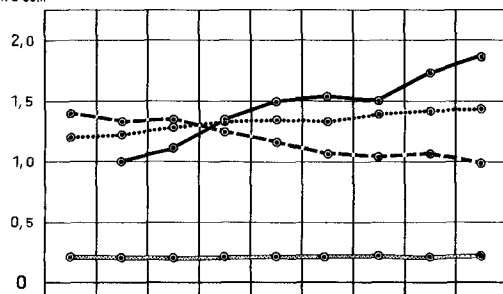

ELEKTRIZITÄT SERZEUGUNG

Mrd kWh

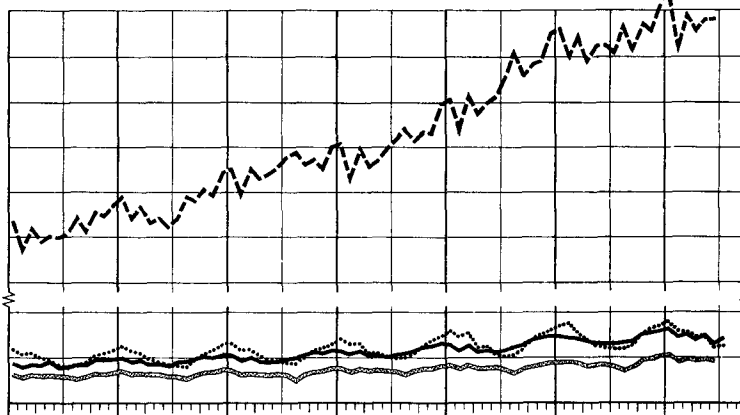
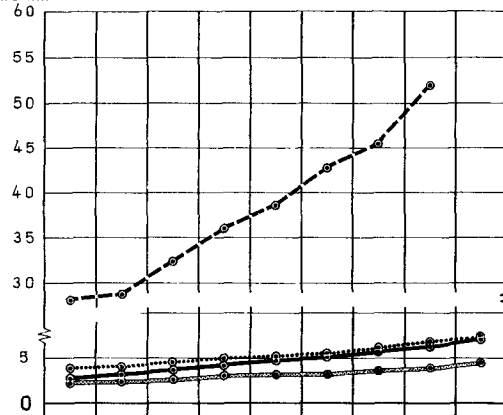

AUSSENHANDEL ²⁾

EINFUHR

Mrd \$

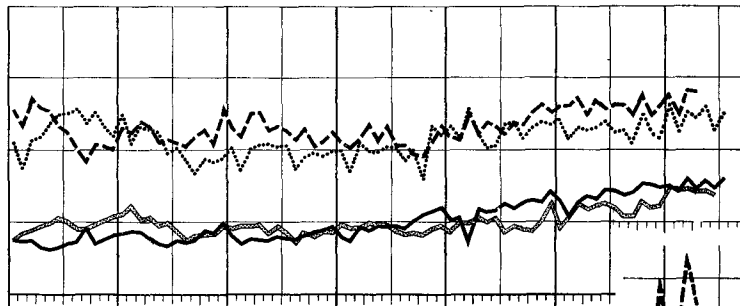
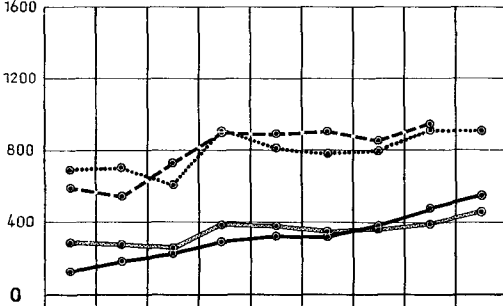

AUSFUHR

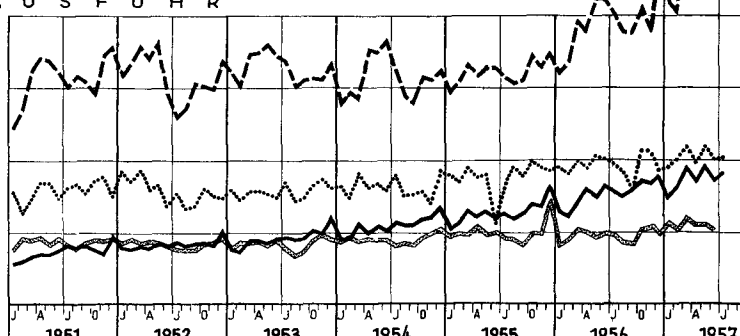
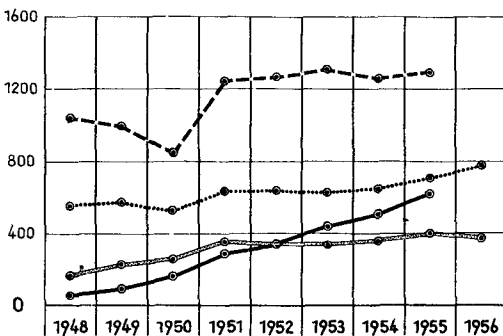

¹⁾ Großbritannien: Monatszahlen; umfassen 4 bzw. 5 Wochen (vergl. Tabellen). — ²⁾ Bundesrepublik Deutschland und Frankreich: Spezialhandel; Großbritannien und Vereinigte Staaten von Amerika: Generalhandel.

Maße und Gewichte

Metrisches System		Britisches oder US-System	
Einheit	Gegenwert	Einheit	Gegenwert
Längenmaße			
1 Zentimeter (cm)	0,393 700 in	1 inch (in)	2,540 005 cm
1 Meter (m) = 100 cm	3,280 833 ft	1 foot (ft) = 12 in	0,304 801 m
	1,093 611 yd	1 yard (yd) = 3ft	0,914 402 m
1 Kilometer (km) = 1000 m	0,621 370 mi	1 mile (mi) = 1760 yd	1,609 347 km
Flächenmaße			
1 Quadratzentimeter (qcm)	0,155 000 sq in	1 square inch (sq in)	6,451 626 qcm
1 Quadratmeter (qm) = 10 000 qcm	10,763 865 sq ft	1 square foot (sq ft) = 144 sq in	0,092 903 qm
	1,195 985 sq yd	1 square yard (sq yd) = 9 sq ft	0,836 131 qm
1 Quadratkilometer (qkm) = 100 ha = 1 000 000 qm	0,386 101 sq mi	1 square mile (sq mi) = 640 acres (acs)	2,589 998 qkm
1 Ar (a) = 100 qm	119,598 502 sq yd		
1 Hektar (ha) = 100 a = 10 000 qm	2,471 045 acres (acs)	1 acre (ac) = 4840 sq yds	0,404 687 ha
Raummaße			
1 Kubikzentimeter (ccm)	0,061 023 cu in	1 cubic inch (cu in)	16,387 162 ccm
1 Kubikmeter (cbm) = 1 000 000 ccm	35,314 45 cu ft	1 cubic foot (cu ft) = 1728 cu in	0,028 317 cbm
	1,307 943 cu yd	1 cubic yard (cu yd) = 27 cu ft	0,764 559 cbm
	0,353 145 rt	1 register ton (rt) = 100 cu ft	2,831 7 cbm
Flüssigkeitsmaße			
1 Liter (l)	1,759 79 imp. pt	1 imperial pint (imp. pt)	0,568 25 l
	2,113 42 US pt	1 US liquid pint (liq. pt)	0,473 17 l
	0,879 892 imp. qt	1 imperial quart (imp. qt) = 2 imp. pt	1,136 50 l
	1,056 710 US qt	1 US liquid quart (liq. qt) = 2 liq. pt	0,946 333 l
1 Hektoliter (hl) = 100 l	21,997 3 imp. gal	1 imp. gallon (imp. gal) = 4 imp. qt	0,045 460 hl
	26,417 8 US gal	1 US gallon (US gal) = 4 liq. qt	0,037 853 hl
Gewichte			
1 Pfund (Pfd) = 0,5 kg	17,636 976 avdp. oz	1 avoirdupois ounce (avdp. oz)	28,349 53 g
	16,075 36 troy oz	1 apothecaries' or troy ounce (troy oz) ¹⁾	31,103 496 g
	1,102 31 avdp. lb		
1 Kilogramm (kg) = 2 Pfd	2,204 622 avdp. lb	1 avoirdupois pound (avdp. lb) = 16 avdp. oz	0,453 592 kg
	2,679 227 troy lb	1 apothecaries' or troy pound (troy lb)	0,373 242 kg
1 Zentner (z) = 100 Pfd = 50 kg	1,102 311 US cwt	1 US hundredweight (US cwt) = 100 lbs	45,359 242 kg
	0,984 206 brit. cwt	1 Brit. hundredweight (brit. cwt) = 112 lbs	50,802 351 kg
1 Doppelzentner (dz) = 2 z = 200 Pfd = 100 kg	2,204 622 US cwt		
	1,968 412 brit. cwt		
1 Tonne (t) = 10 dz = 20 z = 2000 Pfd = 1000 kg	1,102 311 sh t	1 short ton (sh t) = 2000 lbs	0,907 185 t
	0,984 206 l t	1 long ton (l t) = 2240 lbs	1,016 047 t
Maße für Verkehrsleistungen			
1 Personenkilometer (Pkm)	0,621 370 pass. mi	1 passenger-mile (pass. mi)	1,609 347 Pkm
1 Tonnenkilometer (tkm)	0,684 943 sh t mi	1 short ton-mile (sh t mi)	1,459 975 tkm
	0,611 556 l t mi	1 long ton-mile (l t mi)	1,635 172 tkm

¹⁾ Gold-, Silber-, Juwelen- und Apothekengewicht.

Maße und Gewichte für landwirtschaftliche Produkte

1 metr. t	Gegenwert in		1 US-bushel	Gegenwert in		1 imp. bushel	Gegenwert in	
	US-bushels	imperial bushels		lbs	metr. t		lbs	metr. t
Weizen	36,743	36,743	Weizen	60	0,027 216	Weizen	60	0,027 216
Kartoffeln	36,743	36,743	Kartoffeln	60	0,027 216	Kartoffeln	60	0,027 216
Mengkorn	38,011		Mengkorn	58	0,026 308	Roggen	56	0,025 401
Roggen	39,368	39,368	Roggen	56	0,025 401	Mais	56	0,025 401
Mais	39,368	39,368	Mais	56	0,025 401	Leinsamen	52	0,023 587
Leinsamen	39,368	42,396	Leinsamen	56	0,025 401	Gerste	50	0,022 680
Gerste	45,931	44,092	Gerste	48	0,021 772	Hafer	39	0,017 690
Reis (ungeschält)	48,991		Reis (ungeschält)	45	0,020 412	1 Austral. bushel		
Spelz	61,241		Spelz	36	0,016 329	Roggen	60	0,027 216
Hafer	68,894	56,529	Hafer	32	0,014 515	Leinsamen	56	0,025 401
Sojabohnen	36,743		Sojabohnen	60	0,027 216	Reis	42	0,019 051
						Hafer	40	0,018 144

SONDERTABELLEN

Bevölkerung Millionenstädte der Erde.

Stadt	Land	Datum der Zählung (Z), Fortschrei- bung (F), Schätzung/Be- rechnung (S)	Ein- woh- ner- zahl in 1000	Stadt	Land	Datum der Zählung (Z), Fortschrei- bung (F), Schätzung/Be- rechnung (S)	Ein- woh- ner- zahl in 1000		
Europa				Detroit	Verein. Staaten	1. 4. 1950 (Z)	1850		
Groß-London	Großbritannien und Nordirland	1. 7. 1956 (S)	8 270	Montreal	Kanada	1. 6. 1951 (Z)	1 022		
(Polizei-District)			3 273	Südamerika					
London-Stadt				Buenos-Aires	Argentinien	1. 1. 1955 (S)	3 553		
Groß-Paris	Frankreich	10. 5. 1954 (Z)	5 155	Rio de Janeiro	Brasilien	1. 7. 1950 (Z)	2 303		
(Depart. Seine)			2 830	São Paulo			2 017		
Paris-Stadt				Santiago de Chile	Chile	Okt. 1956 (Z)	1 622		
Moskau	Sowjetunion	April 1956 (S)	4 847 ¹⁾	Lima	Peru	1. 1. 1957 (S)	1 086		
Berlin	Deutschland	1. 1. 1956 (F)	3 343	Asien					
Berlin (West)		1. 7. 1957 (F)	2 222	Tokio	Japan	1. 10. 1955 (Z)	6 969		
Ostberlin		1. 1. 1956 (F)	1 140	Schanghai	China (Volksrep.)	30. 6. 1953 (Z)	6 204		
Leningrad	Sowjetunion	April 1956 (S)	3 182 ²⁾	Bombay	Indien	1. 3. 1951 (Z)	2 839		
Groß-Budapest	Ungarn	1. 1. 1956 (S)	1 900	Peking (Peiping)	China (Volksrep.)	30. 6. 1953 (Z)	2 768		
Madrid	Spanien	1. 1. 1956 (S)	1 844	Tientsin			2 694		
Rom	Italien	1. 1. 1956 (S)	1 788	Kalkutta	Indien	1. 3. 1951 (Z)	2 549		
Hamburg, Freie u.	Deutschland	1. 1. 1957 (F)	1 760	Osaka	Japan	1. 10. 1955 (Z)	2 547		
Hansestadt				Mukden	China (Volksrep.)	30. 6. 1953 (Z)	2 300		
Groß-Wien	Österreich	1. 1. 1955 (S)	1 745	Honkong (Viktoria-Kaulun)	Brit. Commonwealth	Dez. 1950 (Z)	2 060		
Barcelona	Spanien	1. 1. 1956 (S)	1 403	Djakarta	Indonesien	1956 (S)	1 665		
Groß-Athen	Griechenland	7. 4. 1951 (Z)	1 379 ³⁾	Kanton	China (Volksrep.)	30. 6. 1953 (S)	1 600		
Mailand	Italien	1. 1. 1956 (S)	1 328	Teheran	Iran	Nov. 1956 (Z)	1 513		
Groß-Bukarest	Rumänien	21. 2. 1956 (Z)	1 237	Madras	Indien	1. 3. 1951 (Z)	1 416		
Groß-Kopenhagen	Dänemark	1. 1. 1956 (S)	1 226 ⁴⁾	Wuhan	China (Volksrep.)	30. 6. 1953 (S)	1 400 ⁷⁾		
Kopenhagen-Stadt		1. 10. 1955 (Z)	753	Nagoja (Nagoya)	Japan	1. 10. 1955 (Z)	1 337		
Istanbul		23. 10. 1955 (Z)	1 215 ⁵⁾	Kioto (Kyoto)			1 204		
Birmingham	Großbritannien und Nordirland	1. 7. 1956 (S)	1 111	Dairen				1 200	
Glasgow		1. 7. 1955 (S)	1 082	Nangking	China (Volksrep.)	30. 6. 1953 (S)	1 200		
Neapel	Italien	1. 1. 1956 (S)	1 078	Harbin			1 200		
Warschau	Polen	1. 1. 1956 (S)	1 001	Jokohama (Yokohama)	Japan	1. 10. 1955 (Z)	1 144		
Afrika				Groß-Karachi	Pakistan	28. 2. 1951 (Z)	1 126 ⁸⁾		
Kairo	Ägypten	26. 3. 1947 (Z)	2 091	Manila	Philippinen	1. 7. 1955 (S)	1 118		
Groß-Johannisburg	Südafrikanische Union	1. 3. 1957 (S)	1 030	Haidarabad	Indien	1. 3. 1951 (Z)	1 086		
Amerika				Tsingtao	China (Volksrep.)	30. 6. 1953 (S)	1 000		
Nordamerika				Australien und Ozeanien					
New York	Verein. Staaten	1. 4. 1950 (Z)	7 892 ⁹⁾	Sidney	Australien	30. 6. 1954 (Z)	1 863 ²⁾		
Chicago			3 621	Melbourne			1 524 ³⁾		
Mexiko-City	Mexiko	6. 6. 1950 (Z)	2 234						
Philadelphia	Verein. Staaten	1. 4. 1950 (Z)	2 072						
Los Angeles			1 970						

¹⁾ Ohne Vororte. — ²⁾ Mit Vororten. — ³⁾ Mit Piräus (186 014 E.) und anderen Vororten. — ⁴⁾ „Hauptstadt“-Bereich mit Frederiksberg, Gentofte und Vororten. — ⁵⁾ Vorläufiges Zählungsergebnis. — ⁶⁾ Davon Brooklyn 2 738 175 E., Manhattan 1 960 101 E., Bronx 1 451 277 E., Queens 1 550 849 E., Richmond 191 555 E. — ⁷⁾ Hanjang, Hankau und Wutschang. — ⁸⁾ Karachi-Stadt am 28. 2. 1951 (Z): 1 009 438 E.

Bevölkerung
Mittlere Lebenserwartung* nach der neuesten Sterbetafel

Land (Sterbetafel)	Geschlecht	Vollendetes Alter in Jahren											
		0	1	5	10	20	30	40	50	60	70	80	85
Europa													
Deutschland													
Bundesrepublik (1949 bis 1951)	männlich	64,6	67,8	64,5	59,8	50,3	41,3	32,3	23,8	16,2	9,8	5,2	3,7
	weiblich	68,5	71,0	67,6	62,8	53,2	43,9	34,7	25,8	17,5	10,4	5,6	4,0
Berlin (West) (1949 bis 1951)	männlich	63,7	67,1	63,7	59,0	49,6	40,5	31,5	23,0	15,8	10,0	5,8	4,3
	weiblich	68,4	71,1	67,6	62,8	53,2	44,0	34,9	26,1	18,0	10,9	6,0	4,5
Belgien (1946 bis 1949)	männlich	62,0	65,3	62,0	57,4	48,0	39,3	30,6	22,5	15,5	9,5	5,2	3,8
	weiblich	67,3	69,7	66,4	61,7	52,3	43,2	34,2	25,5	17,5	10,7	5,8	4,2
Dänemark ¹⁾ (1946 bis 1950)	männlich	67,8	70,0	66,5	61,7	52,2	43,0	33,8	25,1	17,1	10,4	5,6	3,9
	weiblich	70,1	71,7	68,1	63,3	53,6	44,2	35,0	26,1	17,9	10,9	5,9	4,2
Finnland (1951 bis 1953)	männlich	62,9	64,3	60,9	56,2	46,7	37,7	28,9	20,8	13,9	8,6	4,8	3,5
	weiblich	69,1	70,4	66,9	62,1	52,5	43,1	33,9	25,0	16,8	9,9	5,2	3,6
Frankreich (1950 bis 1951)	männlich	63,6	66,1	62,7	57,9	48,4	39,3	30,4	22,2	15,1	9,1	4,8	3,4
	weiblich	69,3	71,2	67,8	63,0	53,4	44,1	35,0	26,2	18,1	11,1	5,9	4,2
Großbritannien und Nordirland													
England und Wales (1954)	männlich	67,6	68,6	64,9	60,0	50,4	40,9	31,5	22,6	15,1	9,3	5,2	4,0
	weiblich	73,1	73,7	69,9	65,0	55,3	45,7	36,2	27,2	18,8	11,6	6,4	4,7
Nordirland (1950 bis 1952) ²⁾	männlich	65,4	. . .	63,9	59,1	49,5	35,7 ³⁾	26,8 ³⁾	18,8 ³⁾	12,1 ³⁾	7,2 ³⁾	. . .	4,0
	weiblich	68,8	. . .	66,8	62,0	52,3	38,3 ³⁾	29,3 ³⁾	20,9 ³⁾	13,5 ³⁾	7,9 ³⁾	. . .	4,3
Schottland (1955)	männlich	65,8	67,0	63,4	58,6	49,0	39,6	30,3	21,7	14,5	9,0	5,0	3,5
	weiblich	70,6	71,6	67,9	63,0	53,3	43,7	34,4	25,4	17,3	10,5	5,7	4,0
Irland (1945 bis 1947)	männlich	60,5	64,4	61,5	56,9	47,8	39,2	30,6	22,4	15,1	9,2	5,3	4,1
	weiblich	62,4	65,5	62,5	57,9	48,8	40,5	32,1	23,9	16,4	10,2	6,0	4,8
Niederlande (1953 bis 1955)	männlich	71,0	71,8	68,2	63,4	53,7	44,2	34,8	25,7	17,8	10,8	5,8	4,1
	weiblich	73,9	74,3	70,2	65,7	56,0	46,2	36,7	27,5	18,9	11,5	6,2	4,4
Norwegen (1946 bis 1950)	männlich	69,3	70,7	67,3	62,6	53,3	44,2	35,2	26,4	18,4	11,4	6,3	4,6
	weiblich	72,7	73,6	70,0	65,2	55,6	46,3	37,0	28,0	19,5	12,0	6,5	4,6
Österreich (1949 bis 1951)	männlich	61,9	65,9	62,7	58,0	48,7	39,7	30,7	22,3	15,1	9,3	5,1	3,7
	weiblich	67,0	70,1	66,9	62,2	52,6	43,4	34,2	25,4	17,3	10,4	5,6	4,1
Portugal (1949 bis 1952)	männlich	55,5	61,0	60,5	56,1	47,0	38,6	30,3	22,4	15,1	9,1	5,0	3,6
	weiblich	60,5	65,6	65,4	61,0	51,8	43,2	34,5	25,8	17,7	10,6	5,7	4,1
Schweden (1951 bis 1955)	männlich	70,5	71,1	67,5	62,7	53,1	43,7	34,4	25,5	17,4	10,6	5,7	4,0
	weiblich	73,4	73,7	70,0	65,1	55,4	45,7	36,2	27,1	18,6	11,3	6,0	4,3
Schweiz (1948 bis 1953)	männlich	66,4	67,8	64,4	59,6	50,2	41,0	31,9	23,2	15,7	9,5	5,2	3,8
	weiblich	70,9	71,9	68,4	63,6	53,9	44,4	35,0	26,0	17,8	10,7	5,7	4,2
Afrika													
Ägypten (1936 bis 1938)	männlich	35,7	42,1	49,8	46,9	39,8	33,0	26,1	19,4	13,3	7,9	4,1	2,9
	weiblich	41,5	48,1	58,3	54,5	46,1	38,2	30,8	23,4	16,3	9,6	4,8	3,2
Südafrikanische Union Weiße Bevölkerung (1945 bis 1947)	männlich	63,8	65,5	62,3	57,7	48,4	39,3	30,4	22,2	15,3	9,8	5,5	3,9
	weiblich	68,3	69,6	66,4	61,7	52,3	43,1	34,1	25,7	18,0	11,4	6,4	4,6
Amerika													
Nord- und Mittelamerika													
Kanada (1950 bis 1952)	männlich	66,3	68,3	64,9	60,2	50,8	41,6	32,5	23,9	16,5	10,4	5,8	4,3
	weiblich	70,8	72,3	68,8	64,0	54,4	44,9	35,6	26,8	18,6	11,6	6,4	4,6
Vereinigte Staaten Gesamtbevölkerung (1954)	beide Geschlechter	69,6	70,5	66,8	62,0	52,4	43,0	33,8	25,2	17,7	11,6	6,9	5,4
Weiße Bevölkerung (1954)	männlich	67,4	68,3	64,6	59,8	50,3	41,1	31,8	23,4	16,2	10,5	6,3	5,1
	weiblich	73,6	74,2	70,5	65,6	55,9	46,2	36,7	27,7	19,4	12,4	7,0	5,4
Farbige Bevölkerung (1954)	männlich	61,0	63,1	59,6	54,8	45,5	36,9	28,7	21,3	15,7	11,9	9,1	8,1
	weiblich	65,8	67,4	63,9	59,1	49,5	40,4	31,9	24,4	18,3	14,0	10,1	8,9
Südamerika													
Argentinien (1947)	männlich	56,9	61,7	59,3	54,7	45,6	36,9	28,2	20,4	13,8	8,5	4,6	3,7
	weiblich	61,4	65,7	63,3	58,7	49,6	41,1	32,4	24,1	16,5	10,1	5,3	3,9
Brasilien ⁴⁾ (1949 bis 1951)	männlich	49,8	54,7	53,9	49,4	40,5	32,8	25,5	18,6	12,8	8,3	4,9	3,6
	weiblich	56,0	60,4	60,0	55,5	46,7	39,0	31,2	23,6	16,6	10,7	6,1	4,5
Chile (1952)	männlich	49,8	56,8	55,6	51,4	42,7	34,8	27,3	20,4	14,0	9,1	5,5	4,5
	weiblich	53,9	60,6	60,0	55,7	47,1	39,3	31,3	23,6	16,4	10,7	6,3	5,0
Asien													
Ceylon (1954)	männlich	60,3	64,3	64,2	60,2	51,0	41,9	33,1	24,5	16,6	9,6	3,3	. . .
	weiblich	59,4	62,7	63,0	59,3	50,3	42,0	33,6	25,0	16,8	9,5	5,8	. . .
Indien ⁵⁾ (1941 bis 1950)	männlich	32,5	39,0	40,9	39,0	33,0	26,6	20,5	14,9	10,1	6,5	4,0	3,1
	weiblich	31,7	37,3	40,9	39,5	32,9	26,2	21,1	16,2	11,3	7,5	4,8	3,7
Israel ⁶⁾ (1955)	männlich	69,4	71,0	67,5	62,7	53,2	43,9	34,4	25,3	17,3	11,2	7,8	7,9
	weiblich	72,1	73,4	69,9	65,1	55,3	45,7	36,3	27,3	18,9	12,0	7,8	6,4
Japan ⁷⁾ (1955)	männlich	63,9	65,6	62,7	58,2	48,8	40,0	31,2	22,7	15,3	9,6
	weiblich	68,4	70,0	67,1	62,5	53,0	44,0	35,1	26,5	18,6	12,1
Australien und Ozeanien													
Australien ⁸⁾ (1946 bis 1948)	männlich	66,1	67,3	63,8	59,0	49,6	40,4	31,2	22,7	15,4	9,6	5,4	3,8
	weiblich	70,6	71,5	67,9	63,1	53,5	44,1	34,9	26,1	18,1	11,1	6,0	4,3
Neuseeland Weiße Bevölkerung (1950 bis 1952)	männlich	68,3	69,0	65,4	60,6	51,2	41,9	32,7	23,8	16,2	10,1	5,6	3,9
	weiblich	72,4	72,9	69,2	64,4	54,6	45,1	35,6	26,7	18,5	11,5	6,2	4,2

* Zahl der Lebensjahre, die eine Person des angegebenen Alters im Durchschnitt noch zu erwarten hat.

¹⁾ Ohne Färöer Inseln. — ²⁾ Vorläufige Ergebnisse. — ³⁾ Die Zahlen betreffen die Altersjahre 35, 45, 55, 65 und 75. — ⁴⁾ Bundesdistrikt. — ⁵⁾ Die Zahlen beziehen sich auf ein Gebiet mit einer Bevölkerung von 294 749 000 Einwohnern bei der Zählung 1951. Die Angaben für die Altersjahre unter 5 und ab 60 sind geschätzt. — ⁶⁾ Nur jüdische Bevölkerung. Die Angaben ab 80 Jahren sind unzuverlässig. — ⁷⁾ Nur japanische Staatsangehörige in Japan. — ⁸⁾ Ohne Vollbluteingeborene.

Bevölkerung
Ehescheidungen 1938, 1953 bis 1955

Land	Auf 10 000 Einwohner				Land	Auf 10 000 Einwohner			
	1938	1953	1954	1955		1938	1953	1954	1955
Europa					Marokko, nördl. Zone				
Deutschland					Mohammedanische				
Bundesrepublik ¹⁾	7,2 ²⁾	9,7	9,0	8,5	Bevölkerung		16,7 ¹¹⁾	19,8 ¹¹⁾	29,2 ¹¹⁾
Berlin (West)		28,1	27,0	24,9					
Belgien	4,2	4,7	4,5	5,0	Amerika				
Dänemark ³⁾	9,0	14,9	15,2	15,3	Alaska		27,1	25,8	...
Finnland ⁴⁾	4,9	8,3	8,3	8,2	Costa Rica	1,0 ¹²⁾	1,7	2,0	2,0
Frankreich	5,9	7,0	6,7	6,7	Dominikanische				
Großbritannien					Republik	2,2	4,0	4,6	4,2
und Nordirland					Guatemala	1,0	1,2	1,0	1,2
England und Wales	1,5	6,7	6,2	5,9	Kanada ¹³⁾	2,0	4,1	3,9	3,7 ⁸⁾
Nordirland ⁶⁾		1,0	1,0	1,0	Mexiko	2,2	3,2	3,6	...
Schottland	1,6	4,5	4,2	4,0	Puerto Rico	10,7	22,6 ⁸⁾	21,0	...
Island	3,3	8,1	7,4	8,2	Venezuela ¹⁴⁾	1,0	1,5	1,6	...
Jugoslawien ⁴⁾	3,6 ⁸⁾	9,4	9,3	...	Vereinigte				
Luxemburg	4,1	3,3	3,5	3,5	Staaten ¹⁵⁾	18,8	24,6	23,5	...
Niederlande	3,8 ⁷⁾	5,2	5,2	5,1 ⁸⁾	Asien				
Norwegen	4,2	6,2	6,2	5,8 ⁸⁾	Ceylon	2,4	2,2	2,3	2,1
Österreich ⁹⁾	2,2 ¹⁰⁾	13,5	13,2	12,9	Israel ¹⁶⁾	55,6	15,7	14,3	13,5 ⁸⁾
Polen		4,9	4,6	4,9	Japan ¹⁷⁾	6,2	8,7	8,7	8,4
Portugal	1,2	1,2	1,2	1,1	Thailand ⁴⁾	1,1	1,3	1,5	...
Schweden	5,5	11,7	11,9	12,2 ⁸⁾	Australien				
Schweiz	8,1	9,0	9,0	8,9	Australien ¹⁸⁾	4,5	9,0	7,2	7,3
Ungarn ⁴⁾		9,4	12,5	16,3	Neuseeland	6,9 ¹⁹⁾	7,5	7,3	...
Afrika									
Algerien									
Mohammedanische		17,0					
Bevölkerung		8,0					
Weißer Bevölkerung									

¹⁾ Einschl. Saarland. — ²⁾ Für Deutsches Reich. — ³⁾ Ohne Färöer Inseln. — ⁴⁾ Einschl. Nichtigkeitserklärungen. — ⁵⁾ Vor dem 1. Oktober 1939 bestand noch kein Ehescheidungsgesetz. — ⁶⁾ Ohne die 1947 von Italien zurückgegebenen Gebiete. — ⁷⁾ Ohne Elten und Tüddern. — ⁸⁾ Vorläufiges Ergebnis. — ⁹⁾ Am 1. August 1938 wurde das österreichische Ehescheidungsgesetz durch das deutsche ersetzt. — ¹⁰⁾ Einschl. 573 Ehescheidungen nach dem deutschen Recht. — ¹¹⁾ Auf die Gesamtbevölkerung bezogen. — ¹²⁾ Für 1937. — ¹³⁾ Ohne Yukon und Nordwestgebiete. 1938 auch ohne Neufundland. — ¹⁴⁾ Ohne Urwald-Indianer. — ¹⁵⁾ Schätzungen auf Grund der gemeldeten Ehescheidungen und Nichtigkeitserklärungen verschiedener Staaten. — ¹⁶⁾ Nur jüdische Bevölkerung. 1938: Jüdische Bevölkerung von Palästina. — ¹⁷⁾ Nur japanische Staatsangehörige in Japan. — ¹⁸⁾ Ohne Vollbluteingeborene. 1938: Einschl. Nichtigkeitserklärungen. ¹⁹⁾ Ohne Maoris. —

Erwerbstätigkeit
Streiks und Aussperrungen* 1938, 1954 und 1955

Land	1938			1954			1955		
	Arbeitsstreitigkeiten	Beteiligte Arbeitnehmer	Verlorene Arbeitstage	Arbeitsstreitigkeiten	Beteiligte Arbeitnehmer	Verlorene Arbeitstage	Arbeitsstreitigkeiten	Beteiligte Arbeitnehmer	Verlorene Arbeitstage
Europa									
Bundesrepublik Deutschland	—	—	—	538 ¹⁾	115 899	1 586 523	866 ¹⁾	597 353	846 647
Belgien ²⁾	126	32 900	240 937	107	60 618	443 706	143	118 578	1 001 769
Dänemark ³⁾	22	3 650	90 000	20	7 673	22 700	13	6 257	9 900
Finnland ⁴⁾	31	4 087	110 456	36	19 154	115 810	72	42 402	344 195
Frankreich	1 220	113 361	1 479	1 318 947	1 440 145	2 672	1 060 613	3 078 706	69 129
Griechenland ⁵⁾			172	49 307	38 949	210	50 242	69 129	
Großbritannien und Nordirland ⁶⁾	875	274 000	1 334 000	1 989	450 000	2 457 000	2 419	671 000	3 781 000
Irland	137	13 736	208 784	81	8 294	66 734	96	11 841	236 324
Niederlande	141	6 450	124 800	91	18 744	59 283	63	21 190	132 994
Norwegen ⁷⁾	248	24 045	567 300	27	2 865	104 507	22	9 971	108 087
Schweden	85	28 951	1 284 000	45	7 718	24 500	18	3 855	159 000
Schweiz	17	706	16 219	6	2 997	25 963	4	430	1 036
Afrika									
Südafrikan. Union	19	2 598	2 872	60	5 816	13 277	102	9 863	16 797
Amerika									
Nord- u. Mittelamerika									
Kanada ⁸⁾ ¹⁰⁾	147	20 395	148 678	174	62 250	1 475 200	159	60 090	1 875 400
Puerto Rico ⁹⁾ ¹¹⁾			49	23 048	63 880	33	18 469	347 415	
Vereinigte Staaten ¹²⁾	2 772	688 376	9 148 273	3 468	1 530 000	22 600 000	4 320	2 650 000	28 200 000
Südamerika									
Argentinien ¹³⁾ ¹⁴⁾	44	8 871	228 703	18	119 701	1 449 497	21	11 990	144 120
Asien									
Birma				8	1 693	4 431	7	475	1 344
Ceylon ¹⁵⁾	22 ¹⁶⁾			114	101 831	476 769	107	22 730	105 929
Indien ¹⁷⁾	399 ¹⁸⁾	401 075 ¹⁸⁾	9 198 708 ¹⁸⁾	840	477 138	3 372 630	1 166	527 767	5 697 848
Israel ¹⁹⁾	74 ²⁰⁾	1 876 ²⁰⁾	14 149 ²⁰⁾	82	12 123	71 946	87	9 861	53 978
Japan ²¹⁾	227	13 257	40 566	647	927 821	3 836 276	659	1 033 346	3 467 008
Philippinen ²²⁾	125	20 426		456	76 007	870 549
Australien u. Ozeanien									
Australien	376	143 954	1 337 994	1 490	370 074	901 639	1 532	444 647	1 010 884
Hawaii				15	1 490	39 314	12	2 043	20 270
Neuseeland	72	11 388	35 456	61	16 153	20 474	65	20 224	52 043

* Die Angaben beziehen sich, soweit nicht besonders vermerkt, auf die Gesamtzahlen der Streiks und Aussperrungen (eine Trennung nach Streiks und Aussperrungen ist nicht möglich) und die daran beteiligten Arbeiter sowie die verlorenen Arbeitstage.

¹⁾ Nur Zahl der betroffenen Betriebe. — ²⁾ Ohne Streiks von weniger als einem Tag Dauer. — ³⁾ Nur Streiks, die Angehörige der Arbeitgeberorganisationen betreffen. Streiks mit weniger als 100 verlorenen Arbeitstagen sind nicht enthalten. — ⁴⁾ Indirekt beteiligte Arbeiter ausgenommen, aber einschl. der durch diese Arbeiter verlorenen Arbeitstage. — ⁵⁾ Nur Athen und Piräus. — ⁶⁾ Alle Streiks ausgeschlossen, die sich nicht auf Beschäftigung und Arbeitsbedingung beziehen. Ohne Streiks mit einer Beteiligung von weniger als 10 Arbeitern oder einer Streikdauer von weniger als 1 Tag, wenn nicht insgesamt damit mehr als 100 Arbeitstage verloren gingen. — ⁷⁾ Ohne Streiks von weniger als 1 Tag Dauer und ohne indirekt beteiligte Arbeiter. — ⁸⁾ Ohne Streiks mit einer Beteiligung von weniger als 6 Arbeitern und einer Dauer von weniger als 1 Tag, wenn nicht mindestens insgesamt 10 Arbeitstage verloren gingen. — ⁹⁾ Indirekt beteiligte Arbeiter ausgenommen. — ¹⁰⁾ Ab 1954: einschl. Neufundland. — ¹¹⁾ 12 Monate, die im Juni des angegebenen Jahres enden. ¹²⁾ Ohne Streiks mit einer Beteiligung von weniger als 6 Arbeitern und einer Dauer von weniger als 1 vollen Tag oder einer Schicht. — ¹³⁾ Buenos Aires. — ¹⁴⁾ Nur Streiks. — ¹⁵⁾ Indirekt beteiligte Arbeiter und politische Streiks ausgenommen. Ab 1954 ohne Streiks mit einer Beteiligung von weniger als 5 Arbeitern oder weniger als 1 Tag Dauer, ausgenommen die Fälle, in denen die Gesamtzahl der verlorenen Arbeitstage 50 überschreitet. — ¹⁶⁾ 1939. — ¹⁷⁾ Arbeitsniederlegungen von 10 und mehr Arbeitern; nur in Registrierungsgebieten; politische Streiks ausgenommen. — ¹⁸⁾ Britisch Indien. — ¹⁹⁾ Ohne indirekt beteiligte Arbeiter und Streiks von weniger als 1 Tag Dauer. — ²⁰⁾ Palästina. — ²¹⁾ Ohne indirekt beteiligte Arbeiter und Streiks von weniger als 4 Stunden Dauer. — ²²⁾ Zahlen für Streiks schließen Streikdrohungen ein.

Gesundheitswesen
Heil- und Pflegepersonen*

Land	Jahr	Ärzte	Zahnärzte	Hebammen	Apotheker	Einwohner je Arzt
Europa						
Bundesrepublik Deutschland	1955	67 602	29 218	10 582	12 199	730
Berlin (West)	1955	4 365	1 916	161	769	510
Saarland	1954	522	389	275	208	1 900
Belgien	1954	9 598	1 149	3 707	4 691	920
Dänemark	1954	4 907	1 971	728	.	900
Finnland	1954	2 296	1 506	1 509	513	1 830
Frankreich	1954	39 356	13 426	9 272	17 501	1 090
Griechenland	1955	8 626	2 800	2 442	1 300	920
Großbritannien und Nordirland						
England und Wales	1954	20 869	9 599 ¹⁾	10 358 ²⁾³⁾		2 120
Schottland ⁴⁾	1954	5 350	1 400	27 700 ⁴⁾	2 800	960
Nordirland ⁵⁾	1954	846	322	898	610	1 640
Irland	1951	2 921	534	12 305 ¹⁾	1 800 ⁵⁾	1 010
Italien	1951	57 610	9 270	18 795	20 750	820
Jugoslawien	1955	8 964	1 323	3 934	2 480	1 970
Luxemburg	1954	284	115	75	157	1 080
Niederlande	1955	10 993	2 259	1 241	828	980
Norwegen	1953	3 731	1 947	1 360	808	900
Österreich	1954	11 092	3 608	1 859	.	630
Polen und Ostgebiete des DR, z. Zt. unter poln. Verwaltung	1954	16 056	5 807	7 697	5 902	1 670
Portugal	1954	6 275	461 ⁶⁾	794	1 900 ⁸⁾	1 390
Schweden	1954	5 433	4 140	1 740	880	1 330
Schweiz	1954	6 979	2 020	.	.	710
Spanien	1954	29 138	2 463	4 592	10 007	990
Türkei	1954	6 913	978	1 737	1 231	3 390
Afrika						
Ägypten	1954	6 420	617	.	1 797	3 500
Äquatorialafrika, Franz.-Algerien	1954	198	10	243 ³⁾	40	.
Kongo, Belg.-Marokko, ehem. franz. Protektorat	1954	1 922	495	690	661	4 910
Südafrikanische Union	1954	609 ⁷⁾	36	239 ⁸⁾	63	20 140
Tanganjika	1954	930 ⁹⁾	189	236	354	8 980
Westafrika, Franz.-	1954	6 723 ⁹⁾	1 110	9 808	2 486	2 000
	1954	412 ⁷⁾	24	52 ¹⁰⁾	20	18 890
	1954	643	42	467	124	29 040
Amerika						
Argentinien	1954	24 085	9 258	3 650 ⁸⁾	7 725	780
Brasilien	1950	17 364	11 033	.	.	3 000
Chile	1953	3 450	1 592 ¹¹⁾	557 ¹²⁾	1 700 ¹¹⁾	1 870
Kanada	1954	16 031	5 298	.	.	950
Kolumbien	1952	4 212	2 400	510	2 464	2 610
Mexiko	1954	12 423	1 250	1 479 ⁸⁾	1 150	2 320
Peru	1956	3 286	969	1 145 ⁸⁾	1 635	2 940
Venezuela	1953	2 939	694	1 216 ⁸⁾	954	1 850
Vereinigte Staaten	1955	207 924	89 000 ¹³⁾	.	.	800
Asien						
Ceylon	1954	1 552	96	1 881	960	5 400
Indien	1954	52 262 ¹⁴⁾	3 701 ¹⁴⁾	17 000 ⁸⁾	27 530 ¹⁵⁾	7 200
Indonesien	1954	1 146	256	1 035 ⁸⁾	109	70 770
Irak	1954	833	107 ¹⁶⁾	722	286	5 940
Iran	1952	2 302	475	578 ⁸⁾	861	8 770
Israel	1954	3 887	920 ¹⁶⁾	220	865	430
Japan	1954	89 885	30 086	56 419 ⁸⁾	51 000	980
Malaya	1954	730	86 ¹⁶⁾	538 ⁸⁾¹²⁾	6 ¹²⁾	8 070
Philippinen ¹²⁾	1951	1 698	398	338 ⁸⁾	60	11 930
Syrien	1954	922	174	289 ⁸⁾	348	3 980
Thailand	1954	2 943	886	915 ⁸⁾	794	6 770
Australien und Ozeanien						
Australien	1952	8 500	3 400	12 760 ⁸⁾	3 340	1 020
Fidschi-Inseln	1954	141	4	349 ⁸⁾	3	2 326
Hawaii	1956	579	300	.	.	.
Neu-Guinea	1954	40 ⁷⁾	3 ¹⁶⁾	.	7	30 150
Neuseeland	1954	2 901	746	850 ⁸⁾⁹⁾	1 250	720

* Die Ergebnisse sind den Originalquellen entnommen. Da einheitliche internationale Definitionen für die verwendeten Bezeichnungen fehlen, dürfen Ländervergleiche nur mit größter Vorsicht durchgeführt werden. Soweit möglich, wurde durch Anmerkungen auf die unterschiedlichen Definitionen und ihren Geltungsbereich hingewiesen.

Ärzte und Zahnärzte: Wenn nicht besonders vermerkt, handelt es sich um berufstätige Ärzte und Zahnärzte in öffentlichen und privaten Einrichtungen sowie um niedergelassene Ärzte und Zahnärzte. Voraussetzung ist in jedem Fall eine Staatliche Approbation oder Zulassung. In kulturell wenig entwickelten Gebieten sind auch einheimische Ärzte mit einem Diplom niederen Grades erfaßt.

Apotheker: Wenn nicht besonders vermerkt, handelt es sich um berufstätige Apotheker in öffentlichen und privaten Einrichtungen. Voraussetzung für ihre Tätigkeit ist ebenfalls eine amtliche Approbation oder Zulassung.

Hebammen: Im allgemeinen nur mit Befähigungsnachweis. In vielen Ländern dürfte es sich vorwiegend um Hebammen im öffentlichen Dienst handeln.

¹⁾ Nur Personal im nationalen Gesundheitsdienst (National Health Service). — ²⁾ Nur Krankenanstaltspersonal. — ³⁾ Einschl. Hebammen ohne Staatsexamen: in Großbritannien und Nordirland, England und Wales (3 906), in Äquatorialafrika, Franz. (166), in Syrien (56), Fidschi-Inseln (58), in Neuseeland (399). — ⁴⁾ Krankenschwestern und Hebammen, aufgegliederte Angaben fehlen. — ⁵⁾ Vorläufiges Ergebnis. — ⁶⁾ 1953. — ⁷⁾ Ausschließlich der ärztlichen Hilfskräfte in Belgisch-Kongo (90), in Tanganjika (181), in Neu-Guinea (526). — ⁸⁾ Hebammen ohne Staatsexamen. — ⁹⁾ Ausschl. "interns": in Marokko (107), in der Südafrikanischen Union (505). — ¹⁰⁾ Ausschließlich 247 Krankenschwestern mit Staatsexamen als Hebammen. — ¹¹⁾ 1952. — ¹²⁾ Personal im Dienst der Regierung. — ¹³⁾ 1956. — ¹⁴⁾ Anzahl der registrierten Ärzte und Zahnärzte im Jahre 1953, ausschließlich der Ärzte in Andhra und Bombay und der Zahnärzte in Andhra. — ¹⁵⁾ Anzahl des registrierten Personals. Voraussetzung ist nicht, daß sie im Lande wohnen und praktizieren. — ¹⁶⁾ Ausschließlich der Zahnärzte ohne Staatsexamen und der zahnärztlichen Hilfskräfte im Irak (162), in Israel (393), in Neu-Guinea (2).

Produktion ausgewählter Erzeugnisse
Gewinnung von Natur- und Synthese-Kautschuk

1 000 t

Gewinnung von Naturkautschuk ¹⁾								Gewinnung von Synthese-Kautschuk ²⁾			
Land	1954	1955	1956	Land	1954	1955	1956	Land	1954	1955	1956
Außereurop. Länder				noch:				Europ. Länder			
Brasilien	22,3	21,6	24,1	Außereurop. Länder				Bundesrepublik Deutschland ³⁾	7,1	11,1	10,9
Ceylon	95,4	95,3	96,9	Malaya	593,8	649,4	637,5	Außereurop. Länder			
Indien	21,8	22,8	23,8	Papua	3,5	3,7	. . .	Kanada	88,0	105,6	122,6
Indonesien	750,5	744,9	697,7	Sarawak	23,7	39,9	41,4	Verein. Staaten ³⁾	633	986	1097
Kongo, Belg.-	22,5	26,1	. . .	Thailand	118,6	132,3	. . .	Verein. Staaten ⁴⁾	(651)	(1 004)	. . .
Liberia	38,4	38,8	. . .	Vietnam u. Kambodscha	79,3	94,1	102,3	Insgesamt ³⁾	728	1 103	1 230
				Welt	183,1	194,3	191,8				

¹⁾ Einschl. Latex (Trockengewicht), ohne Kautschuk aus Abfällen. — ²⁾ Nur polymere Verbindungen des Butadiens mit Styren und Acrylnitril, sowie Synthese-Kautschuk der Typen Neopren und Butyl. Latex (Trockengewicht) inbegriffen. — ³⁾ Quelle: Rubber Statistical Bulletin, Rubber Study Group. — ⁴⁾ Quelle: United States Tariff Commission "Synthetic Organic Chemicals".

Industrieller Verbrauch von Kautschuk*

1 000 t

1954						1955						1956					
Land		Natur-	Syn-	Natur-		Syn-		Natur-		Syn-		Natur-		Syn-		Natur-	
		these-		Kautschuk		these-		Kautschuk		these-		Kautschuk		these-		Kautschuk	
Europ. Länder																	
Bundesrepublik Deutschland	132,1	17,3	150,0	25,8	136,2	36,6											
Belgien ¹⁾	20,0	2,3	21,6	4,9											
Frankreich	129,0	14,7	136,5	19,7	136,8	32,1											
Großbritannien u. Nordirland	242,8	8,8	250,3	20,8	195,9	40,2											
Italien ¹⁾	57,1	11,0	57,0	16,6											
Niederlande	19,5	1,3	20,3	2,3	20,2	3,0											
Schweden ¹⁾	25,9	0,7	22,0	2,7											
Sowjetunion ¹⁾	0,4	...	24,8											
Außereurop. Länder																	
Argentinien ¹⁾	23,7	0,8	33,7	1,6											
Australien	43,9	0,5	45,6	1,1	39,0	10,7											
Brasilien	38,4	0,2	39,6	0,4	37,2	0,5											
Indien	25,9	...	28,0	0,1	29,5	2,4											
Japan	90,4	2,3	89,2	4,2	110,7	9,1											
Kanada	42,2	30,6	45,0	40,9	43,7	49,2											
Südafrik. Union ¹⁾	29,1	2,7	27,5	7,7											
Vereinigte Staaten	605,9	646,9	645,0	909,3	571,1	888,4											
Welt (ohne Sowjetunion)	1 793	752	1 900	1 080	1 923	1 151											

* Rohkautschukmengen, die in den einzelnen Ländern zu Kautschukwaren verarbeitet wurden. Der endgültige inländische Verbrauch ist damit jedoch nicht nachgewiesen, da Kautschukwaren auch noch aus- und eingeführt werden. In den Zahlen für Naturkautschuk ist Latex (Trockengewicht) inbegriffen. Synthese-Kautschuk bezieht sich auf die Typen Buna-S, Neopren, Buna-N und schließt ebenfalls Latex (Trockengewicht) ein.

¹⁾ Netto-Einfuhr. —

Herstellung von Kraftwagen*

Stück

Land	1954	1955	1956	Land	1954	1955	1956
Europ. Länder				noch:			
Bundesrepublik Deutschland ¹⁾				Europ. Länder			
PKW	561 172	762 205	910 996	Schweden			
LKW	119 162	146 318	164 700	PKW	44 716	51 400	...
Dänemark²⁾				LKW	17 533	19 000	...
PKW	10 778	9 251	...	Außereurop. Länder			
LKW	3 694	3 658	...	Australien			
Frankreich				PKW	66 164	72 018	78 755
PKW	437 100	533 344	648 504	LKW	25 056	26 940	24 318
LKW	162 996	171 744	178 540	Japan			
Großbritannien u. Nordirland				PKW	8 496	13 356	23 690
PKW	769 165	897 560	707 590	LKW	52 188	46 896	77 850
LKW	268 714	339 504	296 950	Kanada			
Irland²⁾				PKW	282 038	374 945	375 021
PKW	23 043	25 828	...	LKW	68 114	79 237	99 255
LKW	4 855	5 710	...	Vereinigte Staaten			
Italien²⁾				PKW	5 558 734	7 920 186	5 816 110
PKW	180 767	230 827	279 710	LKW	1 042 080	1 245 018	1 104 480
LKW	36 161	38 559	36 290	Welt	10 140 397	13 489 949	...
Österreich							
PKW	4 972	11 032	11 156				
LKW	4 808	6 552	4 610				

* Personenkraftwagen ohne Dreiradkraftfahrzeuge, Lastkraftwagen, Sattelschlepper usw. sowie Omnibusse und Spezialfahrzeuge, ausschl. Kraftfahrzeuge, die nicht für den Straßenverkehr bestimmt sind.

¹⁾ Ab 1953 PKW einschl. Kombinationskraftwagen, LKW einschl. Omnibusse. — ²⁾ Kraftfahrzeuge, die aus importierten Teilen montiert wurden. — ³⁾ Ab 1952 ausschl. Militärkraftwagen. —

Handelsschiffbau*

Land	Schiffe im Bau ¹⁾ (Stand 31. Dez.)			Schiffe vom Stapel gelaufen		
	1954	1955	1956	1954	1955	1956
Europ. Länder						
Bundesrepublik Deutschland ²⁾	772	749	799	956	927	994
Belgien	111	119	137	128	81	90
Dänemark	131	134	148	131	154	126
Finnland	49	77	127	43	50	48
Frankreich	449	402	499	268	325	293
Großbrit. u. N.-Irl.	2141	2226	2135	1410	1468	1379
Italien (mit Triest)	195	459	658	162	167	363
Niederlande	530	509	600	404	397	448
Norwegen	194	246	243	137	138	170
Schweden	433	370	485	535	525	480
Spanien	187	168	181	50	79	93
Außereurop. Länder						
Brit. Dominions ³⁾	117	97	146	86	57	55
Japan	377	832	1364	414	847	1736
Vereinigte Staaten	100	104	295	475	71	168
Weitere Länder⁴⁾	49	103	108	27	38	60
Welt (ohne Sowjetunion u. Polen)	5854	6613	7940	5235	5330	6519
davon:						
Dampfschiffe	2686	2925	3406	2380	2198	2679
Motorschiffe	3168	3688	4534	2855	2632	3840

* Handelsschiffe von 100 BRT. und mehr, einschl. Segelschiffe mit Hilfsmotor.

¹⁾ Diese Zahlen umfassen lediglich die Arbeiten auf der Helling und die Ausrüstungsarbeiten nach dem Stapellauf, nicht dagegen die Vorfabrikation vor der Kiellegung. — ²⁾ See- und Küstenschiffe für in- und ausländische Abnehmer (nur Neubauten). — ³⁾ Einschl. Australien, Kanada, Kolonien und abhängige Gebiete. — ⁴⁾ Ägypten, Argentinien, China (Volksrepublik), Irland, Jugoslawien, Österreich, Indonesien, Türkei, Ungarn, Uruguay. —

Verkehr Bestand der Handelsflotten* — 1000 BRT.

Land	1954	1955	1956	Land	1954	1955	1956
Europ. Länder				Austr. u. Ozean.¹⁾	833	852	...
Bundesrepublik Deutschland	2226	2653	3206	Brasilien	895	893	...
Belgien	497	498	...	Chile	209	230	...
Dänemark	1614	1652	1695	China (Volksrep.)	660	567	...
Finnland	665	731	...	Honduras	439	432	...
Frankreich	3841	3922	3943	Hongkong	210	270	...
Griechenland	1176	1245	1307	Indien	513	570	...
Großbrit. u. N.-Irl.	19014	19357	19546	Japan ²⁾	3578	3735	4076
Italien (mit Triest)	3798	3911	4197	Kanada ³⁾	1610	1521	1504
Jugoslawien	268	300	...	Liberia	2381	3997	...
Niederlande	3443	3696	4006	Mexiko	163	172	...
Norwegen	6805	7249	8035	Panama	4091	3923	3926
Portugal	561	563	...	Peru	97	98	...
Schweden	2701	2807	2922	Philippinen	154	149	...
Spanien	1309	1383	1438	Südafrik. Union	127	161	...
Türkei	487	532	...	Venezuela	210	216	...
Sowjetunion	2371	2506	...	Vereinigte Staaten dar.: Nordamerik. Seenplatte	27344	26423	28146
Außereurop. Länder				Welt	97422	100569	105200
Argentinien	1057	1043	1050				

* Stand jeweils am 30. Juni. Nur Schiffe mit mechanischem Antrieb und einem Raumgehalt von 100 BRT. und mehr (1 BRT. = 2,83 cbm), einschl. der Segelschiffe mit Hilfsantrieb. Nicht enthalten sind Handelsschiffe auf dem Kaspischen Meer sowie hölzerne oder aus Holz und Eisen gebaute Schiffe auf der Nordamerikanischen Seenplatte, die in Lloyd's Register nicht geführt werden.

¹⁾ Handelsflotte Neuseelands 1954 = 244 000 BRT. und 1955 = 240 000 BRT. — ²⁾ Ohne hölzerne oder aus Holz und Eisen gebaute Schiffe mit Hilfsantrieb unter 300 BRT. — ³⁾ Einschl. Schiffe der Nordamerikanischen Seenplatte (1955 = 934 252 BRT.). —

Güterverkehr über See im Auslandsverkehr* — 1 000 t

Land	1955		1956		Land	1955		1956	
	geladen	gelöscht	geladen	gelöscht		geladen	gelöscht	geladen	gelöscht
Europ. Länder					Australien¹⁾	7143	13474	7824	14952
Bundesrepublik Deutschland ¹⁾	13525	14806	16008	25788	Brasilien ¹⁾	6180	13944	5748	13932
Belgien	3026	15729	3024	14640	Chile ²⁾	3586	2861
Dänemark ³⁾	27064 ³⁾	46267	25116 ³⁾	56076	Hongkong	1686	4169	1944	4632
Finnland	1090	3915	1080	4272	Indonesien	12189	3258	13032	5664
Frankreich	37687 ³⁾	107288 ⁶⁾	Japan ¹⁾	7712	36713	8172	46440
Griechenland	Kanada ⁴⁾	35837	32551	45504	36912
Großbrit. u. N.-Irl.	Marokko (ffrs) ¹⁾	7890	2753	8568	2856
Italien (mit Triest)	7739	38577	7932	42516	Mexiko	5418	1435
Jugoslawien	1462	2931	1596	3192	Neuseeland	1484	5252	1656	5136
Niederlande ⁵⁾	23613	56410	21732	67764	Nigerien u. Brit. Kamerun ¹⁾	2010	2043	2124	2292
Portugal ⁷⁾	2453	3448	Peru ¹⁾	3850	1142	4992	1283
Schweden ⁸⁾	16350	19933	16728	21012	Philippinen	5791	3366	5436	4284
Spanien (einschl. Balearen)	6996	7246	8064	8064	Südafrik. Union ¹⁾	4100	7704	4452	7824
Außereurop. Länder					Tunesien	3924	1105	3936	1236
Ägypten	2812	5023	2424	4932	Venezuela ¹⁾	106048	2226	133332	2460
Argentinien	8272	4109	6648	4824	Verein. Staaten ¹⁾	106056	138480	135420	156024
	6871	12257	7260	12840	Welt¹⁾	820000			

* Gewicht der im Auslandsverkehr (also ohne nationalen Küstenverkehr) von seegängigen Schiffen aller Nationen in den Häfen der betreffenden Länder und Gebiete geladenen oder gelöschten Güter (einschl. Verpackung). Ohne Postsäcke, Gold und Silber in Barren, Münzen, Passagiergepäck, Schiffsbedarf (Brennstoff, Proviant usw.). Ballast, Schiffe und andere schwimmenden Geräte sind nicht enthalten, wenn sie wie Waren, aber ohne Schiffsverladung, geliefert wurden. Ohne Regierungsbedarf für verwaltungstechnische oder militärische Zwecke, wenn er in regierungseigenen Schiffen oder gebührenfrei befördert wurde. Außerdem ohne "Transshipments" (Umschlag von Schiff zu Schiff im Transitverkehr). Einschl. Güter, gelöscht für oder übernommen von Zollagern.

¹⁾ "Transshipments" und für die in der Bundesrepublik stationierten ausländischen Streitkräfte geladene und gelöschte Güter sind enthalten. — ²⁾ Ohne internationalen Fährverkehr. — ³⁾ Einschl. Schiffsbedarf. — ⁴⁾ Ohne Verpackung. Einschl. des Eisenbahn-, Straßen- und Luftverkehrs zwischen der Republik Irland und Nordirland. — ⁵⁾ Schätzung der "Liverpool Steamship-Owners' Association". — ⁶⁾ Schätzung vom "Ministry of Transport". — ⁷⁾ Einschl. schwimmender Geräte, wenn sie wie Waren, aber ohne Schiffsverladung, geliefert werden. — ⁸⁾ Ohne Lebendvieh. — ⁹⁾ Geschäftsjahre, die jeweils am 30.6. enden. Einschl. Postsäcken und Passagiergepäck. — ¹⁰⁾ Einschl. weniger Güter, die nicht auf dem Seewege ein- oder ausgeführt wurden. — ¹¹⁾ Ohne Güter an oder von Zollagern. — ¹²⁾ Ohne wieder ausgeführte Güter und Transitverkehr. — ¹³⁾ Ohne Militärgüter. — ¹⁴⁾ Einschl. internationaler Verkehr auf den großen Seen und dem St. Lorenzstrom. — ¹⁵⁾ Einschl. Küstenschiffahrt. — ¹⁶⁾ Ohne Verpackung. — ¹⁷⁾ Einschl. Südwestafrika. — ¹⁸⁾ Einschl. internationaler Verkehr auf den großen Seen sowie Alaska, Hawaii und Puerto Rico; einschl. der vom "Defense Department" kontrollierten Ausfuhren. — ¹⁹⁾ Die Gesamtzahl der geladenen Güter, die in jedem Jahr ungefähr der gelöschten gleich ist. Einschl. Verkehr auf den großen Seen in Nordamerika.

LAUFENDE TABELLEN

Industrie und Energiewirtschaft

Index der industriellen Produktion*

Arbeitstglich

1950 = 100

Zeit	Europäische Länder											
	Bundes- republik Deutsch- land	Bel- gien	Däne- mark ²⁾	Finn- land ³⁾	Frank- reich	Grie- chen- land ³⁾	Groß- britan- nien und Nord- irland	Irland ^{3) 6)}	Italien ³⁾	Jugo- slawien ³⁾	Luxem- burg	Nieder- lande
	Orig. Basis	1950	1936-38 1953	1949	1948	1952	1939	1946 1948	1953	1948	1956	1937-38 1947
1938	107	89 ¹⁾	.	66	83	93 ⁴⁾	75 ⁵⁾	59	79	58 ⁴⁾	68	72
1948	54	.	84	88	89	66	87	78	79	87	100	81
1949	80	97	89	93	93	79	92	88	87	97	95	89
1950	100	100	100	100	100	100	100	100	100	100	100	100
1951	119	113	102	116	112	114	104	103	113	97	123	104
1952	126	108	98	111	111	114	101	100	116	96	123	104
1953	139	107	102	118	111	131	106	110	128	107	112	113
1954	155	113	108	135	123	160	115	114	139	121	115	125
1955	178	124	114	150	136	170	122	118	150	141	130	134
1956	192	131	113	153	149	176	120	113	163	155	139	141
1956												
April	194	136	104	164	151	172	121	117	157	144	141	144
Mai	200	138	115	166	157	174	119		169	148	145	150
Juni	192	134	116	160	151	176	124		167	161	142	147
Juli	187	117	76	133	144	176	110	110	172	146	137	134
August	186	124	117	169	104	173	97		141	162	132	129
September	200	132	123	170	148	178	123		170	168	139	145
Oktober	202	136	126	186	154	184	126	111	180	185	144	145
November	214	138	128	173	159	183	129		170	173	141	149
Dezember	197	132	118	147	167	184	117		163	183	144	145
1957												
Januar	190	132	120	171	157	184	122	104	170	150	144	142
Februar	197	137	124	162	161	176	127		161	154	142	144
März	194	137	124	174	162	182	127		176	171	144	145
April	207	138	121	159	163	183	118	...	172	174	145	145
Mai	210	140	121	169	170	192	129		181	175	147	149
Juni	206	...	119	145	169	185	123		172	181	146	155
Juli	194	...	79	127	155	170	...	136
August	192	...	118
September
Zeit	noch: Europäische Länder				Außereuropäische Länder							
	Nor- wegen	Öster- reich	Schwe- den	Span- ien	Argen- tinien ³⁾	Bra- silien ³⁾	Chile ³⁾	Indien ³⁾	Japan ³⁾	Kanada	Mexiko ³⁾	Ver- einigte Staaten ³⁾
	Orig. Basis	1949	1937	1935	1929-31	1943	1948	1936-38	1951	1934-36 1950	1935-39	1929 1945
1938	65	69 ⁷⁾	62	.	61 ¹⁾	.	66 ¹⁾	.	160	48	64	43
1948	81	63	92	92	100	83	100	.	70	93	87	93
1949	88	84	96	88	97	89	100	.	87	94	...	87
1950	100	100	100	100	100	100	100	.	100	100	100	100
1951	107	114	105	113	103	107	115	100	136	107	106	107
1952	108	115	104	129	96	112	126	104	150	110	108	111
1953	114	117	105	136	95	121	131	106	183	117	108	120
1954	125	133	110	141	103	130	137	113	197	116	115	112
1955	134	155	116	158	112	137	136	122	214	126	128	124
1956	140	161	120	174	112	138	145	143	258	134	...	128
1956												
April	137	161	124	172	113	132	144	135	249	131	138	129
Mai	128	154	126	174	119	133	146	151	251	134		126
Juni	146	171	123	168	122	138	146	200	254	141		126
Juli	91	156	67	162	124	141	146	153	259	135	134	114
August	140	160	115	159	126	145	143	133	259	137		127
September	150	171	127	172	116	139	135	146	265	141		130
Oktober	152	174	131	171	115	142	156	132	266	142	...	135
November	154	177	132	183	100	140	152	143	274	141		131
Dezember	138	151	129	194	91	139	150	136	283	132		129
1957												
Januar	145	154	125	194	109	...	141	140	259	129	...	129
Februar	165	161	129	164	101	143	277	133		132
März	153	164	129	191	103	138	290	134		132
April	134	172	131	176	147	295	135	...	129
Mai	144	176	132	156	304	137		128
Juni	150	169	130	301	...		129
Juli	100	121
August
September

* Der Index umfat im allgemeinen Bergbau, verarbeitende Industrie und Energieerzeugung, jedoch nicht das Baugewerbe.

¹⁾ 1936 bis 1938. — ²⁾ Ohne Bergbau. — ³⁾ Kalendermonatlich. — ⁴⁾ 1939. — ⁵⁾ Einschl. Baugewerbe. — ⁶⁾ Ohne Energieerzeugung. — ⁷⁾ 1937. —

⁸⁾ Teilweise saisonbereinigt. — ⁹⁾ Basis 1951 = 100.

Industrie und Energiewirtschaft
Produktion ausgewählter Erzeugnisse

Steinkohle*

1 000 t

Zeit	Europäische Länder											
	Bundesrepublik Deutschland ¹⁾	Saarland	Belgien	Frankreich	Großbritannien und Nordirland	Irland	Italien	Jugoslawien	Niederlande	Norwegen ⁴⁾	Österreich	Polen und deutsche Ostgebiete
1938 MD	11 413	1 199	2 465	3 875	19 220	10,0	123 ⁹⁾	38	1 124	24,9	18,9	3 175 ⁵⁾
1948 MD	7 253	1 047	2 223	3 608	17 734	14,3	81	79	919	36,3	15,0	5 855
1949 MD	8 603	1 189	2 321	4 267	18 117	10,8	93	106	975	38,0	15,3	6 175
1950 MD	9 230	1 258	2 275	4 237	18 316	14,3	86	96	1 021	30,3	15,2	6 500
1951 MD	9 910	1 357	2 472	4 414	18 872	14,9	97	83	1 035	39,2	16,3	6 833
1952 MD	10 273	1 353	2 532	4 614	19 177	13,8	91	84	1 044	37,8	15,9	7 036
1953 MD	10 373	1 368	2 505	4 381	18 984	13,9	94	77	1 025	35,6	13,5	7 393
1954 MD	10 670	1 401	2 437	4 534	18 974	16,2	90	82	1 006	28,2	14,7	7 635
1955 MD	10 894	1 444	2 498	4 611	18 761	16,5	95	95	991	26,8	14,3	7 873
1956 MD	11 201	1 424	2 463	4 594	18 798	18,5	90	103	986	32,5	13,8	7 929
1956												
April	10 836	1 407	2 543	4 510	17 545	16,1	83	99	916	40,4	13,8	7 613
Mai	10 264	1 319	2 585	4 239	17 114	16,9	90	96	967	30,3	12,7	7 682
Juni	11 521	1 466	2 589	4 666	23 044 ²⁾	17,4	90	101	1 027	16,5	14,8	8 142
Juli	11 261	1 405	2 042	4 329	15 363	20,4	97	96	1 011	10,5	14,3	7 964
August	11 523	1 411	2 186	4 380	12 831	20,7	93	106	998	14,8	13,5	7 908
September	11 782	1 371	2 226	4 139	21 611 ²⁾	15,6	87	103	954	23,7	12,5	7 838
Oktober	11 638	1 519	2 645	4 978	18 395	20,7	95	109	1 084	41,5	14,2	8 621
November	11 520	1 374	2 535	4 864	19 061	21,0	93	102	1 018	48,6	13,1	7 793
Dezember	10 712	1 231	2 355	4 501	21 769 ²⁾	19,8	76	120	850	36,7	12,0	7 448
1957												
Januar	11 829	1 536	2 417	5 121	18 098	21,2	76	110	1 079	48,0	13,8	8 016
Februar	10 853	1 427	2 393	4 715	19 240	20,0	80	108	973	44,0	13,5	7 433
März	11 574	1 399	2 521	4 786	23 699 ²⁾	19,9	90	103	934	48,8	14,4	8 144
April	11 099	1 336	2 469	4 787	17 529	18,5	88	101	855	44,5	13,5	7 813
Mai	11 614	1 427	2 537	4 663	19 187	20,7	90	101	999	47,1	13,3	7 995
Juni	9 953	1 228	2 384	4 481	21 845 ²⁾	19,0	80	99	866	25,4	12,4	...
Juli	11 470	1 469	2 062	4 874	15 517	...	88	99	1 012	13,5	10,5	...
August	10 838	1 376	2 384	4 536	12 973	918
September	10 034
Zeit	noch: Europäische Länder					Außereuropäische Länder						
	Portugal	Schweden	Spanien	Türkei	Sowjetunion	Australien	Brasilien	Indien	Japan	Kanada	Südafrikanische Union	Vereinigte Staaten ⁶⁾
1938 MD	25,7	36	471	.	.	989	76	.	4 057	1 002	1 357	29 835
1948 MD	32,2	31	869	.	12 500	1 252	169	2 551	2 810	1 274	2 001	49 643
1949 MD	37,0	26	886	1 257	...	2 663	3 164	1 303	1 225	36 330
1950 MD	34,9	26	920	236	15 433	1 401	163	2 735	3 205	1 281	2 206	42 665
1951 MD	34,8	23	945	249	16 867	1 491	164	2 915	3 610	1 237	2 219	43 677
1952 MD	36,8	29	1 005	251	17 917	1 643	163	3 074	3 613	1 172	2 339	38 361
1953 MD	39,8	24	1 016	305	18 692	1 559	169	3 046	3 878	1 050	2 372	36 910
1954 MD	36,0	22	1 033	308	20 308	1 673	171	3 123	3 560	968	2 443	31 811
1955 MD	33,7	24	1 035	292	23 058	1 633	189	3 236	3 535	947	2 688	37 107
1956 MD	34,4	25	1 071	310	25 308	1 634	183	3 338	3 880	946	2 826	39 960
1956												
April	31,3	25	1 056	283	...	1 572	180	3 275	3 783	871	2 820	38 407
Mai	33,5	26	1 045	271	...	1 802	181	3 369	3 929	904	2 957	41 568
Juni	31,9	22	1 119	328	...	1 718	178	3 245	3 917	771	2 773	37 814
Juli	33,8	9	1 038	291	...	1 882	196	3 216	3 921	795	2 852	29 382
August	35,9	27	1 151	322	...	1 961	204	3 361	3 668	692	3 268	42 280
September	33,6	25	1 069	316	...	1 730	175	3 173	3 888	876	2 648	38 708
Oktober	38,2	28	1 176	327	...	1 940	122	3 228	4 262	1 102	2 917	46 091
November	37,9	27	1 138	316	...	1 874	118	3 376	4 289	1 119	2 866	42 464
Dezember	35,6	24	1 053	347	...	1 295	119	3 737	4 297	1 031	2 688	37 853
1957												
Januar	39,8	31	1 137	313	37 667 ⁷⁾	1 102	184	3 686	4 068	1 005	3 435	42 333
Februar	34,5	28	1 103	303		1 649	170	3 564	4 187	944	2 554	37 642
März	39,3	26	1 142	...		1 534	156	3 711	4 072	801	2 810	40 204
April	41,5	27	1 163	...	37 667 ⁷⁾	1 540	...	3 791	4 440	783	2 848	39 660
Mai	46,0	27		1 754	...	3 853	4 477	762	3 059	40 720
Juni	39,9	24		1 604	...	3 383	4 312	641	2 750	37 951
Juli	43,3	13	1 945	...	3 384	4 364	32 882
August	41 210
September

* Gesamtförderung gereinigter Kohle.

¹⁾ Steinkohle ohne Pechkohle. — ²⁾ 5 Wochen, die übrigen Monate 4 Wochen. — ³⁾ Einschl. Venezia Giulia. Die durchschnittliche Monatsproduktion ohne Venezia Giulia betrug 1938 = 50 000 t. — ⁴⁾ Förderung der norwegischen Bergwerke auf Spitzbergen. — ⁵⁾ Vorkriegsgebiet. — ⁶⁾ Einschl. Braunkohle (durchschnittlich pro Jahr 2 600 000 t). — ⁷⁾ Monatsdurchschnitt, Einschl. Braunkohle.

Industrie und Energiewirtschaft
Produktion ausgewählter Erzeugnisse

Eisenerz (Eff.) *

1000 t

Zeit	Europäische Länder										
	Bundesrepublik Deutschland	Belgien	Frankreich	Großbritannien und Nordirland	Italien	Jugoslawien	Luxemburg	Norwegen ²⁾	Österreich	Schweden	Spanien
	Eisengehalt der Erze und Konzentrate (Annäherungswerte)										
	27 %	35 %	35 %	30 %	50 %	45 %	30 %	65 %	35 %	60 %	50 %
1938 MD	900	15,1	2754	1004	84	51	428	123	222	1161	212
1948 MD	606	7,7	1922	1108	48	73	283	24	100	1111	136
1949 MD	759	3,8	2619	1134	48	70	345	31	124	1144	156
1950 MD	907	4,0	2499	1098	39	61	320	34	155	1134	174
1951 MD	1077	6,8	2929	1251	48	48	469	36	197	1283	194
1952 MD	1284	11,3	3393	1374	71	56	604	74	221	1412	240
1953 MD	1218	8,2	3357	1339	86	66	597	110	230	1415	250
1954 MD	1086	6,9	3651	1317	91	93	491	103	227	1279	258
1955 MD	1307	8,8	4189	1373	115	117	600	118	237	1428	309
1956 MD	1411	12,0	4390	1381	139	144	633	142	271	1588	367
1956											
April	1336	11,7	4316	1317	151	151	677	143	237	1570	353
Mai	1346	12,5	4138	1555 ¹⁾	162	172	719	132	240	1584	332
Juni	1474	14,7	4777	1227	168	187	668	150	296	1579	371
Juli	1411	11,2	4185	1170	170	195	615	97	299	1237	346
August	1489	12,8	4017	1417 ¹⁾	166	208	580	120	310	1689	371
September	1408	12,4	4428	1223	151	176	624	153	291	1703	352
Oktober	1547	12,6	4769	1610 ¹⁾	158	167	633	168	289	1867	404
November	1454	13,0	4226	1333	123	131	649	165	293	1730	399
Dezember	1382	11,9	4393	1317	95	105	672	130	260	1463	433
1957											
Januar	1529	14,4	5085	1758 ¹⁾	128	95	695	153	276	1751	383
Februar	1405	10,7	4763	1410	130	127	632	133	259	1612	414
März	1522	11,0	5060	1394	125	143	685	163	299	1817	456
April	1455	12,0	4476	1336	113	178	715	138	288	1653	421
Mai	1566	10,2	4766	1732 ¹⁾	126	170	725	136	289	1881	...
Juni	1417	10	4712	1309	132	190	668	150	271	1569	...
Juli	1613	13	4941	1605 ¹⁾	158	197	650	122	319	1212	...
August	1626	12	...	1215	628
September	1518

Zeit	noch: Europ. Länder		Außereuropäische Länder								
	Türkei	Sowjetunion	Algerien	Chile	Japan ³⁾	Kanada ^{4) 5)}	Marokko		Tunesien	Südafrikanische Union	Vereinigte Staaten ⁶⁾
							(fr. Franc)	(sp. Pes.)			
							Eisengehalt der Erze und Konzentrate (Annäherungswerte)				
	65 %	55 %	55 %	60 %	55 %	55 %	45 %	60 %	55 %	60—65 %	50 %
1938 MD	6	2211	255	134	70	143	22	112	68	42	2409
1948 MD	15	2330	156	226	47	225	25	74	58	97	8552
1949 MD	17	...	212	229	66	275	31	74	59	104	7192
1950 MD	19	3310	214	246	77	273	27	79	63	99	8302
1951 MD	18	3740	235	165	97	354	44	77	77	118	9865
1952 MD	30	4380	258	197	116	398	54	81	81	146	8264
1953 MD	28	4970	282	242	128	492	43	78	88	164	10094
1954 MD	27	5360	244	183	136	555	28	81	79	158	6596
1955 MD	36	5990	300	128	130	1243	26	87	95	167	8888
1956 MD	38	6500	217	222	159	1664	41	...	97	172	8238
1956											
April	35	...	214	251	127	418	43	93	85	173	8214
Mai	49	...	202	225	154	2214	36	91	83	180	13178
Juni	56	...	179	261	179	2607	39	92	100	175	13445
Juli	56	...	208	179	183	2616	40	93	101	175	1514
August	49	...	232	229	179	3375	51	94	106	183	10122
September	43	...	248	205	197	3053	51	110	110	166	13619
Oktober	42	...	269	196	195	2540	27	...	97	193	13631
November	52	...	256	179	170	2399	42	...	99	190	8485
Dezember	27	...	253	264	175	218	53	...	110	165	4915
1957											
Januar	23	...	233	188	153	247	32	132	92	193	3903
Februar	18	...	184	161	146	80	21	129	85	177	3618
März	17	6883 ⁷⁾	222	...	148	51	39	127	103	190	3777
April	55	...	213	...	160	280	39	117	104	184	6784
Mai	56	...	223	...	180	2337	44	117	104	185	12789
Juni	203	2935	44	118	131	165	14671
Juli	224	14533
August
September

* Wenn nicht anders vermerkt, beziehen sich die Zahlen auf die Förderung von Eisenerz einschl. manganhaltiger Eisenerze, jedoch ohne Schwefelkies.

¹⁾ 5 Wochen, übrige Monate 4 Wochen. — ²⁾ Einschl. Titan-Eisenerz. — ³⁾ Einschl. Eisensand. — ⁴⁾ Einschl. Neufundland. — ⁵⁾ Verladungen. — ⁶⁾ Ohne manganhaltige Eisenerze mit 5 vH und mehr Manganinhalt. — ⁷⁾ Monatsdurchschnitt.

Industrie und Energiewirtschaft
Produktion ausgewählter Erzeugnisse

Erdöl*

1000 t

Zeit	Europäische Länder							Außereuropäische Länder						
	Bundesrepublik Deutsch- land	Frank- reich	Italien	Jugo- slawien	Nieder- lande	Öster- reich	Sowjet- union	Ägyp- ten	Argen- tinien	Bahrain- Inseln ¹⁾	Bra- silien	Brunei	Indo- nesien	
Dichte	0,89	0,90	0,82	. . .	0,90	0,93	. . .	0,91	0,90	0,86	0,86	0,84	0,85	
1938 MD	46	6,0	1,1	0,1	—	4,7	2510	19	204	94	—	59	616	
1948 MD	53	4,3	0,8	3,0	41	79	2430	157	277	124	—	224	361	
1949 MD	70	4,8	0,8	5,3	52	96	2780	190	. . .	126	—	280	494	
1950 MD	93	11	0,7	9,2	59	142	3157	217	280	126	3,2	343	534	
1951 MD	114	25	1,5	12	60	190	3520	194	292	125	7,5	415	620	
1952 MD	146	29	5,3	13	60	230	3940	196	296	125	8,2	423	710	
1953 MD	182	31	7,1	14	68	268	4400	196	340	125	10	406	852	
1954 MD	222	42	6,0	18	78	286	4940	164	350	125	11	402	898	
1955 MD	262	73	17,1	21	85	305	5899	152	364	125	22	433	983	
1956 MD	292	105	47,3	24	91	286	6983	144	370	126	44	470	1053	
1956														
April	281	99	36	23	86	285	. . .	163	350	124	26	472 ²⁾	1024	
Mai	296	101	43	24	91	296	. . .	174	370	127	26		1120	
Juni	292	99	42	23	92	282	. . .	165	355	123	22		1058	
Juli	302	105	46	25	94	290	. . .	168	355	127	31	470 ²⁾	1067	
August	305	108	52	26	93	287	. . .	184	374	128	42		1083	
September	298	112	53	26	93	277	. . .	169	365	124	45		1051	
Oktober	306	114	61	27	97	289	. . .	168	378	128	79	472 ²⁾	1040	
November	297	119	64	27	100	276	. . .	21	379	124	72		1092	
Dezember	311	126	73	29	110	283	. . .	45	414	128	100		1106	
1957														
Januar	310	124	82	31	115	283	7 700 ²⁾	106	409	128	103	457 ²⁾	1165	
Februar	289	113	74	30	100	252		133	379	115	92		997	
März	320	123	81	33	114	277		. . .	405	127	96		1194	
April	318	121	96	33	115	268	123	79	
Mai	331	124	94	33	126	278	127	73	
Juni	326	119	126	32	127	265	385	123	93	
Juli	339	120	122	33	135	269	138	
August	343	115	145	
September	
noch: Außereuropäische Länder														
Zeit	Irak ³⁾	Iran ⁵⁾	Kanada	Kolum- bien	Kuwait ⁶⁾	Mexiko	Peru ⁷⁾	Saudisch- Arabien ⁸⁾	Trinidad	Vene- zuela	Ver- einigte Staaten			
Dichte	0,84	0,84	0,85	0,87	0,86	0,90	0,84	0,84	0,91	0,92	0,85			
1938 MD	358	863	73	149	—	459	175	6	214	2292	13 676			
1948 MD	286	2 106	133	174	533	698	156	1 590	242	5 973	22 751			
1949 MD	339	2 270	224	. . .	1 032	652	249			
1950 MD	549	2 688	323	393	1 441	864	171	2 221	249	6 663	22 226			
1951 MD	712	1 404	536	443	2 352	922	178	3 094	251	7 584	25 313			
1952 MD	1 526 ⁴⁾	113	690	446	3 136	921	187	3 359	256	8 048	25 787			
1953 MD	2 305	112	911	454	3 607	864	178	3 431	269	7 852	26 545			
1954 MD	2 507	292	1 082	461	3 977	997	191	3 871	282	8 432	26 070			
1955 MD	2 767	1 331	1 451	458	4 563	1 066	191	3 920	297	9 597	27 980			
1956 MD	2 591	2 180	1 937	509	4 582	1 085	204	4 017	344	10 960	29 476			
1956														
April	2 711	2 292	1 605	497	5 117	1 163	195	4 223	337 ²⁾	10 153	28 972			
Mai	2 957	2 302	1 623	510	5 137	1 063	206	4 642		10 649	29 592			
Juni	2 854	2 272	1 787	507	4 750	1 073	201	4 340		10 734	28 784			
Juli	3 159	2 455	1 925	517	5 553	1 096	210	4 279	349	11 151	29 704			
August	3 109	2 248	2 170	528	5 024	1 120	212	4 165	351	11 178	30 142			
September	3 063	2 328	2 042	514	4 632	1 073	209	4 199	352	10 939	28 598			
Oktober	3 155	2 625	2 132	527	5 124	1 102	212	4 367	373	11 500	29 181			
November	741	2 111	2 102	514	2 312	1 062	203	2 884	363	11 511	28 943			
Dezember	897	2 153	2 252	535	3 495	1 148	219	2 858	373	12 341	30 904			
1957														
Januar	923	2 703	2 283	530	3 869	1 110	215	2 754	380	12 660	31 336			
Februar	731	2 748	1 998	480	3 828	1 011	190	2 711	352	11 673	29 068			
März	1 306	2 604	2 157	538	3 559	1 054	216	3 249	397	13 257	32 327			
April	1 665	2 692	2 060	520	3 923	1 034	212	3 680	400	12 819	30 573			
Mai	1 734	2 886	2 208	535	4 773	1 073	210	4 551	420	13 317	31 176			
Juni	1 764	2 929	. . .	527	5 687	1 056	212	4 665	416	13 026	28 812			
Juli	. . .	3 130	. . .	540	5 505	28 792			
August			
September			

* Wenn nicht besonders vermerkt, beziehen sich die Zahlen auf die Förderung von Erdöl, ohne Naturbenzin und Schieferöl. In vielen Fällen sind die Original-Angaben von Flüssigkeitsmaßen umgerechnet.

¹⁾ Produktion der „Bahrain Petroleum Company“. — ²⁾ Monatsdurchschnitt. — ³⁾ Quelle: „Iraq Petroleum Company“. — ⁴⁾ Ab 1952 ohne Naft Khaneh (1954 = 49 500 t im Monatsdurchschnitt). — ⁵⁾ Bis August 1951 Förderung der „Anglo-Iranian Oil Company“. Danach Förderung der „National-Iranian Oil Company“. Quelle: „Oil and Gas Journal“. — ⁶⁾ Quelle: „Petroleum Press Service“. — ⁷⁾ Quelle: „Oil and Gas Journal“. — ⁸⁾ Quelle: „Arabian-American Oil Company“.

Industrie und Energiewirtschaft
Produktion ausgewählter Erzeugnisse

Roheisen*

1000 t

Zeit	Europäische Länder										
	Bundes- republik Deutsch- land	Saarland	Belgien	Frank- reich	Großbri- tannien und Nord- irland	Italien	Jugo- slawien	Luxem- burg	Nieder- lande	Nor- wegen	Oster- reich
1938 MD	1265	201	205	501	572	77,4	6,3	129	22,3	14,5	46,1
1948 MD	389	95	324	553	788	43,8	15,4	219	36,8	16,8	51,3
1949 MD	595	132	322	695	806	37,0	16,8	198	36,2	19,5	70,0
1950 MD	789	140	303	654	818	47,7	18,8	208	37,8	18,9	73,8
1951 MD	891	197	404	729	822	87,5	21,8	263	43,7	20,4	87,7
1952 MD	1073	213	398	814	912 ¹⁾	100,4	24,0	256	44,9	22,8	97,8
1953 MD	971	198	352	722	948	109,2	23,4	227	49,5	23,1	110,3
1954 MD	1043	208	380	736	1008	112,1	30,6	233	50,9	20,5	112,9
1955 MD	1374	240	443	912	1058	144,2	43,4	254	55,7	29,6	125,5
1956 MD	1465	251	472	952	1115	166,1	53,9	273	55,2	37,2	144,7
1956											
April	1408	245	466	947	1032	153,6	53,9	272	51,9	31,1	128,7
Mai	1431	239	469	979	1255 ²⁾	193,2	57,4	275	54,6	32,2	136,4
Juni	1464	253	482	997	975	198,5	48,5	283	56,7	35,1	137,4
Juli	1505	252	441	926	977	210,0	51,6	278	56,8	38,9	142,1
August	1506	257	475	885	1199 ²⁾	190,5	57,7	265	61,8	39,0	162,4
September	1467	251	470	943	1028	180,2	57,6	274	56,4	40,7	158,3
Oktober	1550	280	505	1017	1326 ²⁾	165,2	59,4	285	60,2	44,6	149,3
November	1501	257	474	979	1069	151,6	58,5	276	52,3	41,6	161,4
Dezember	0463	252	478	1001	1065	157,9	56,1	274	53,8	44,6	166,8
1957											
Januar	1525	258	498	1012	1306 ²⁾	155,2	54,0	286	64,2	42,7	163,1
Februar	1398	240	458	919	1089	148,0	55,2	268	49,3	39,5	157,1
März	1543	273	503	1014	1126	166,3	59,3	283	43,9	48,9	168,7
April	1464	250	492	919	1126	185,4	62,9	275	42,6	41,0	153,8
Mai	1546	265	505	1022	1443 ²⁾	215,1	61,5	284	59,7	42,6	167,9
Juni	1410	248	412	979	1118	215,3	61,6	272	63,7	46,6	152,6
Juli	1530	271	242	1018	1336 ²⁾	222,5	62,6	288	64,0	47,2	166,1
August	1565	272	286	910	1110	273	67
September	1561
Zeit	noch: Europäische Länder				Außereuropäische Länder						
	Schwe- den ³⁾	Spanien	Türkei	Sowjet- union	Austra- lien ⁴⁾	Bra- silien ³⁾	Indien	Japan	Kanada ³⁾	Südafri- kanische Union	Ver- einigte Staaten
1938 MD	55,7	36,9	—	—	79	10,2	—	223	64	24,5	1601
1948 MD	63,8	44,7	8,4	1100	105	46,0	124	70	178	54,3	4615
1949 MD	67,6	52,4	9,5	...	89	42,6	136	134	179	59,0	4098
1950 MD	65,4	56,0	9,3	1600	93	60,7	142	192	189	61,1	4947
1951 MD	70,9	55,8	12,9	1800	111	64,7	154	269	212	67,0	5385
1952 MD	87,5	65,4	16,4	2100	121	67,5	157	299	220	94,1	4699
1953 MD	83,4	68,5	18,0	2300	143	73,3	150	388	239	101,9	5733
1954 MD	78,2	78,0	16,3	2500	155	90,6	166	396	176	99,7	4437
1955 MD	97,9	82,9	16,7	2800	158	89,6	160	452	256	108,4	5882
1956 MD	110,7	79,7	18,0	3000	176	95,4	166	522	288	113,8	5742
1956											
April	101,7	71,0	16,3	...	170	96,1	164	516	260	109,0	6282
Mai	100,9	77,5	10,1	...	183	95,5	156	551	264	112,9	6279
Juni	117,8 ²⁾	79,7	20,1	...	175	91,4	144	510	275	116,4	5838
Juli	63,5	82,8	21,5	...	182	91,3	163	514	279	115,1	1004
August	78,7	79,9	22,5	...	155	96,1	167	525	288	109,7	4665
September	135,6 ²⁾	82,8	20,7	...	181	97,3	163	542	269	114,7	6289
Oktober	117,1	79,9	17,3	...	161	105,5	171	543	280	112,6	6637
November	120,3	78,7	17,0	...	191	97,7	170	560	271	110,3	6383
Dezember	146,4 ²⁾	80,4	19,0	...	196	88,4	177	566	285	121,8	6654
1957											
Januar	112,1	80,9	18,1	...	193	102,5	168	586	277	133,5	6606
Februar	117,2	69,7	15,6	...	174	94,8	157	534	265	105,4	6040
März	152,1 ²⁾	84,7	18,6	...	177	95,7	170	599	304	117,1	6574
April	115,8	...	17,4	3 033 ⁵⁾	171	...	160	590	295	110,1	6233
Mai	115,7	...	23,5	...	176	...	160	644	305	122,3	6300
Juni	139,7 ²⁾	185	...	148	627	299	116,4	6042
Juli	82,4	658	299	123,2	6071
August	307	...	6152
September

* Wenn nicht anders vermerkt, beziehen sich die Zahlen auf die Gesamtproduktion von Roheisen und Hochofen-Ferrolegierungen.

¹⁾ Das Jahr zu 53 Wochen. — ²⁾ 5 Wochen, übrige Monate 4 Wochen. — ³⁾ Ohne Ferrolegierungen. — ⁴⁾ Wirtschaftsjahr endet am 31. Mai des angegebenen Jahres. — ⁵⁾ Monatsdurchschnitt.

Industrie und Energiewirtschaft
Produktion ausgewählter Erzeugnisse

Rohstahl*

1000 t

Zeit	Europäische Länder										
	Bundes- republik Deutsch- land	Saarland	Belgien	Finnland	Frank- reich	Großbri- tannien und Nord- irland	Italien	Jugo- slawien	Luxem- burg	Nieder- lande	Nor- wegen
1938 MD	1492	213	190	6,4	518	880	194	18,9	120	4,7	5,7
1948 MD	463	102	327	8,6	603	1260	177	30,7	204	27,8	6,2
1949 MD	763	146	321	9,3	763	1317	171	33,4	189	35,6	6,5
1950 MD	1010	158	315	8,5	721	1380	197	35,7	204	40,8	6,8
1951 MD	1125	217	421	10,6	820	1324	255	36,2	256	46,2	7,2
1952 MD	1317	235	422	12,3	906	1390 ¹⁾	295	36,8	250	57,1	8,2
1953 MD	1285	224	375	12,2	833	1491	292	42,9	221	71,6	9,2
1954 MD	1453	234	417	14,8	885	1568	351	51,3	236	77,3	10,1
1955 MD	1778	264	491	15,6	1049	1682	449	67,1	269	81,1	14,2
1956 MD	1932	281	531	16,4	1117	1722	492	73,9	288	87,6	23,9
1956											
April	1835	267	524	18,6	1111	1711	479	72,9	283	84,9	22,2
Mai	1801	257	508	20,3	1136	2012 ²⁾	517	78,0	286	83,8	18,6
Juni	1938	288	550	17,5	1176	1543	493	71,4	304	85	21,3
Juli	1956	296	462	14,1	1036	1327	520	76,0	290	95	20,8
August	2052	290	543	13,7	978	1730 ²⁾	446	72,5	280	84	25,7
September	1925	281	524	19,1	1133	1695	517	72,8	284	83	28,9
Oktober	2101	310	581	19,8	1223	2129 ²⁾	551	79,5	305	100	29,9
November	2004	285	536	17,1	1162	1731	504	81,3	294	86	28,8
Dezember	1854	277	540	16,9	1165	1609	513	72,1	291	90	31,0
1957											
Januar	2055	296	570	18,9	1201	2113 ²⁾	560	76,6	301	107	27,4
Februar	1919	279	514	15,7	1097	1756	509	79,6	279	87	28,9
März	2054	300	572	18,5	1216	1752	570	88,0	296	103	35,0
April	1929	270	545	18,6	1090	1748	549	92,2	296	89	25,7
Mai	2067	293	564	18,1	1181	2252 ²⁾	564	90,4	298	95	25,0
Juni	1845	263	459	17,3	1144	1703	561	88,5	288	99	23,4
Juli	2066	296	238	5,7	1173	1844 ²⁾	588	85,8	297	105	22,6
August	2122	297	542	17,7	1010	1518	525	...	286	94	...
September	2057
Zeit	noch: Europäische Länder				Außereuropäische Länder						
	Öster- reich	Schweden	Spanien ³⁾	Sowjet- union	Austra- lien ⁴⁾	Bra- silien ⁵⁾	Indien	Japan	Kanada	Südafri- kanische Union	Ver- einigte Staaten
1938 MD	56,1	82	47,8	.	99	7,7	.	539	80	25	2400
1948 MD	54,0	106	52,0	1600	114	40,3	106	143	242	50	6701
1949 MD	69,5	115	60,0	...	100	51,3	115	259	241	53	5895
1950 MD	78,9	121	67,9	2300	103	65,7	123	403	256	68	7321
1951 MD	85,6	127	68,2	2600	122	70,8	127	542	270	84	7953
1952 MD	88,1	141	75,3	2900	129	74,4	134	583	280	105	7043
1953 MD	106,9	149	74,7	3200	153	84,7	128	639	311	108	8438
1954 MD	137,7	155	91,7	3400	179	95,7	142	646	241	119	6676
1955 MD	151,9	179	101,0	3800	187	97,2	144	784	342	132	8848
1956 MD	173,1	202	103,6	4000	220	111,1	147	925	381	134	8710
1956											
April	161,0	192	94,5	...	191	107,4	144	903	394	128	9547
Mai	157,1	185	94,1	...	222	109,6	140	904	419	133	9517
Juni	165,6	218 ²⁾	106,0	...	221	104,1	135	898	404	133	8819
Juli	176,9	90	102,5	4 103 ⁶⁾	234	114,3	148	955	401	138	1471
August	191,7	174	104,2		210	121,3	144	956	410	132	7369
September	196,7	261 ²⁾	98,4		232	119,6	145	932	394	134	9456
Oktober	174,6	215	108,2		230	121,8	152	939	423	135	10023
November	188,9	216	110,9	4 167 ⁶⁾	252	118,0	142	1026	403	138	9576
Dezember	193,2	245 ²⁾	106,4		251	119,2	154	1032	408	142	9832
1957											
Januar	210,7	186	109,3	4 167 ⁶⁾	265	121,8	155	1051	424	135	9987
Februar	200,8	217	106,3		241	119,7	137	1012	385	135	9060
März	214,0	281 ²⁾	110,5		259	121,4	152	1070	431	146	9606
April	195,2	202	...	4 167 ⁶⁾	251	...	147	1101	408	130	8904
Mai	209,8	218	...		254	...	138	1155	396	149	8883
Juni	191,9	218 ²⁾	...		251	...	131	1110	388	143	8520
Juli	213	101	268	1149	388	149	8082
August	8377
September

* Wenn nicht anders vermerkt, beziehen sich die Zahlen auf die Gesamtproduktion von Rohstahlblöcken und Flüssigstahl für Stahlguß; ohne Schweißstahl.

¹⁾ Jahr zu 53 Wochen. — ²⁾ 5 Wochen, übrige Monate 4 Wochen. — ³⁾ Nur Rohstahlblöcke. — ⁴⁾ Ohne Flüssigstahl für Stahlguß. Wirtschaftsjahr endet jeweils am 31. Mai des angegebenen Jahres. — ⁵⁾ Ohne Stahillegerungen. — ⁶⁾ Monatsdurchschnitt.

Industrie und Energiewirtschaft
Produktion ausgewählter Erzeugnisse

Blei*
1000 t

Zeit	Europäische Länder								Außereuropäische Länder				
	Bundesrepublik Deutschland ¹⁾	Belgien ²⁾	Frankreich ³⁾	Großbritannien und Nordirland	Italien	Jugoslawien	Österreich	Spanien	Australien	Kanada	Mexiko ⁵⁾	Tunesien	Vereinigte Staaten ⁶⁾
1938 MD	14,2	8,5	3,6	0,9	3,6	0,7	0,8	2,7	18,8	15,1	23,5	2,0	30,9
1948 MD		5,5	2,9	3,1	2,2	4,1	0,7	1,8	16,1	12,1	16,1	1,5	38,7
1949 MD	9,7	5,4	4,5	3,0	2,1	4,7	0,7	2,3	17,3	11,1	18,4	1,6	41,0
1950 MD	11,8	5,2	5,1	6,2	3,1	4,8	0,8	2,9	16,7	12,9	19,8	2,0	43,2
1951 MD	12,5	6,1	4,0	6,2	3,0	5,0	0,8	3,4	16,7	12,3	18,8	1,9	36,8
1952 MD	11,3	6,8	4,3	7,3	2,9	5,6	0,8	3,5	16,4	13,8	20,5	2,1	40,3
1953 MD	12,3	6,4	4,6	6,2	3,2	5,9	0,8	4,1	16,9	12,5	18,5	2,3	40,4
1954 MD	12,3	6,0	5,1	6,4	3,1	5,6	0,7	4,7	20,2	12,6	18,1	2,3	41,7
1955 MD	12,3	7,0	5,5	6,6	3,5	6,3	0,7	5,1	19,0	11,2	17,6	2,2	41,4
1956 MD	13,5	8,4	5,3	8,0	3,3	6,3	0,7	4,9	20,0	11,2	16,6	2,0	46,4
1956													
April	13,1	7,8	5,6	8,6	3,6	6,5	0,9	5,6	17,4	10,5	15,3	2,1	48,1
Mai	12,7	8,3	6,2	9,1	4,1	5,2	0,7	5,1	18,0	10,9	14,9	2,1	43,5
Juni	13,0	8,6	6,0	8,9	3,1	6,6	0,8	4,3	18,2	10,5	17,4	1,8	43,0
Juli	11,0	9,0	5,7	7,8	3,5	7,1	0,5	4,7	24,8	11,2	17,5	1,7	44,0
August	10,5	8,5	1,7	8,4	2,2	6,8	0,7	4,3	21,4	11,1	18,7	1,8	43,9
September	12,4	8,4	5,5	7,7	2,5	5,6	0,9	5,4	21,2	11,5	17,3	2,7	48,6
Oktober	15,3	8,4	6,5	8,2	4,3	7,5	0,9	5,4	21,7	12,6	18,9	2,2	49,7
November	16,0	8,5	7,1	8,4	3,0	6,9	1,0	4,8	20,9	11,7	16,8	2,0	46,0
Dezember	14,7	8,7	1,6	6,8	3,3	7,0	0,5	4,7	20,2	11,4	13,8	2,5	49,0
1957													
Januar	15,0	9,0	6,2	8,2	2,9	5,6	0,8	4,9	19,0	9,2	19,8	1,1	46,1
Februar	13,2	9,0	6,0	7,5	3,2	5,6	0,4	4,6	17,4	10,2	15,4	2,3	43,6
März	14,9	9,0	6,1	7,2	3,2	7,8	0,9	5,5	18,3	11,6	18,1	2,6	47,7
April	15,9	8,5	5,9	6,7	3,1	6,8	0,8	5,7	17,5	11,3	19,5	1,6	51,0
Mai	15,8	8,9	6,7	8,6	3,0	6,0	0,9	5,4	21,6	11,9	12,6	2,3	46,9
Juni	12,5	8,8	6,2	6,7	3,2	6,2	0,9	5,4	20,4	11,2	16,3	1,8	43,7
Juli	14,8	...	5,9	6,8	3,7	7,9	20,3	42,7
August	14,0	...	6,3	22,2
September

* Wenn nicht anders vermerkt, beziehen sich die Zahlen auf die Hüttengewinnung von primärem Rohblei aus Erzen sowie Konzentraten (einschl. Antimonblei).

¹⁾ Weich-, Fein- und Hartblei aus Hütten und Raffinerien der Akkumulatorenwerke. — ²⁾ Einschl. Sekundärblei. — ³⁾ Einschl. geringer Mengen Sekundärblei. — ⁴⁾ Sekundärblei. Ab 1948 einschl. geringer Mengen Raffinadeblei aus heimischen Erzen. — ⁵⁾ Bleiinhalt geförderter Erze. — ⁶⁾ Einschl. geringer Mengen Sekundärblei. Quelle: „American Bureau of Metal Statistics“.

Zink*
1000 t

Zeit	Europäische Länder								Außereuropäische Länder				
	Bundesrepublik Deutschland ¹⁾	Belgien ³⁾	Frankreich	Großbritannien und Nordirland	Italien	Jugoslawien	Norwegen	Spanien	Australien ⁴⁾	Japan ⁵⁾	Kanada	Mexiko ⁶⁾	Vereinigte Staaten
1938 MD	8,0 ²⁾	19,1	5,1	4,7	2,8	0,4	3,9	0,6	5,9	4,7	13,0	14,3	33,7
1948 MD	3,5	12,8	4,7	6,1	2,1	0,6	3,5	1,8	6,9	1,8	14,9	15,0	59,6
1949 MD	7,2	14,7	5,0	5,4	2,2	0,8	3,4	1,6	6,4	2,7	15,6	14,9	61,6
1950 MD	10,2	14,8	6,0	6,0	3,2	1,0	3,6	1,8	7,1	4,1	15,5	18,6	63,8
1951 MD	11,7	16,7	6,2	5,9	4,0	1,1	3,4	1,8	6,5	4,7	16,7	15,0	66,6
1952 MD	12,3	16,0	6,7	5,8	4,6	1,2	3,3	1,8	7,4	5,8	16,8	18,9	68,7
1953 MD	12,4	16,1	6,7	6,2	5,0	1,2	3,2	1,9	7,6	6,6	19,0	18,8	69,5
1954 MD	14,0	17,8	9,2	6,9	5,6	1,1	3,7	1,9	8,9	8,5	16,2	18,6	61,1
1955 MD	14,9	17,8	9,3	6,9	5,9	1,1	3,8	2,0	8,6	9,4	19,4	22,4	72,5
1956 MD	15,5	19,0	9,4	6,9	6,1	1,2	4,0	1,9	8,9	11,3	19,3	20,7	75,1
1956													
April	15,1	18,8	9,8	6,7	6,1	1,1	3,6	2,0	8,5	12,5	19,4	22,4	75,0
Mai	15,6	19,3	10,1	6,1	6,5	1,6	3,8	2,0	9,1	12,2	19,8	17,0	68,7
Juni	15,3	19,1	10,0	8,1	5,8	1,9	4,0	2,0	8,1	11,3	18,9	19,2	66,3
Juli	16,3	19,1	9,7	6,1	5,7	1,9	4,3	1,9	9,9	11,9	19,7	22,7	71,6
August	16,0	19,1	9,8	6,3	6,4	2,0	4,4	1,9	9,1	11,2	19,4	33,2	76,6
September	15,6	19,2	9,3	8,3	6,2	1,8	4,1	1,7	8,9	11,6	18,8	23,2	76,7
Oktober	15,8	19,2	8,0	6,2	6,6	1,8	4,3	1,9	9,2	12,2	19,4	20,8	77,9
November	15,3	19,1	8,4	5,9	6,4	2,2	4,1	1,9	8,9	11,5	18,6	20,6	77,5
Dezember	16,2	19,8	9,2	7,4	6,6	2,4	4,2	2,0	9,3	11,4	20,0	20,4	83,0
1957													
Januar	16,1	20,4	10,4	5,8	6,4	2,5	4,0	1,7	9,2	10,3	18,5	19,1	78,7
Februar	14,4	20,3	9,8	5,7	5,6	2,2	3,5	1,7	8,3	9,7	18,0	14,8	73,7
März	16,0	20,4	11,1	7,8	6,1	2,3	4,1	1,7	9,2	8,9	19,9	20,9	81,5
April	15,3	20,2	11,0	6,2	6,6	2,3	3,9	1,8	9,1	8,7	18,6	19,1	81,5
Mai	15,5	21,0	11,5	6,7	6,4	2,5	4,1	1,8	9,4	12,8	18,7	21,4	81,7
Juni	15,0	19,7	11,3	6,2	6,5	1,3	4,1	1,8	7,6	12,6	18,1	20,7	76,2
Juli	15,1	...	11,4	6,6	6,4	1,5	4,3	...	11,1	12,9	18,2	...	73,1
August	15,1	9,7
September

* Wenn nicht anders vermerkt, beziehen sich die Zahlen auf die Hüttengewinnung von primärem Rohzink aus Erzen und Konzentraten sowie auf Elektrolytzink.

¹⁾ Gesamtzeugung der Hütten. — ²⁾ 1936, einschl. Zinkstaub. ³⁾ Einschl. Zinklegierungen und Sekundärzink. — ⁴⁾ Berichtsjahre, die am 30. Juni des angegebenen Jahres enden. — ⁵⁾ Einschl. Sekundärzink. — ⁶⁾ Zinkinhalt geförderter Erze. — ⁷⁾ Ab Mai 1956 einschl. Elektrolytzink.

Stromerzeugung*

Mill. kWh

Zeit	Europäische Länder													
	Bundes- republik Deutsch- land ¹⁾	Bel- gien	Däne- mark	Finn- land	Frank- reich	Groß- britannien und Nordirland	Irland	Ita- lien ²⁾	Jugo- slawien	Lux- emburg	Nieder- lande	Nor- wegen ³⁾	Öster- reich ⁴⁾	Portu- gal
	I + Ü	I + Ü	Ü	I + Ü	I + Ü	Ü	Ü	I + Ü	I + Ü	I + Ü	I + Ü	I + Ü	Ü	I + Ü
1938 MD	2591	440	68	259	1725	2031	29,5	1295	91	38,5	307	827	158	35,5
1948 MD	2714	659	130	252	2415	3836	57,4	1891	167	48,4	465	1037	351	67,6
1949 MD	3223	682	136	298	2502	4050	63,1	1993	185	51,7	528	1265	350	69,7
1950 MD	3668	707	151	348	2752	4543	75,3	2057	201	58,1	618	1444	409	78,5
1951 MD	4280	791	178	384	3179	4964	84,0	2435	212	67,5	659	1443	473	86,9
1952 MD	4684	789	194	397	3381	5166	94,5	2570	225	69,3	717	1534	523	111,6
1953 MD	5038	817	196	450	3455	5459	103,8	2718	248	73,3	800	1595	569	115,0
1954 MD	5661	881	237	475	3797	6075	117,2	2950	287	82,5	882	1781	643	138,2
1955 MD	6315	933	283	569	4130	6679	127,7	3105	362	92,0	932	1856	699	157,0
1956 MD	7022	987	303	567	4485	7263	137,5	3313	421	96,9	1037	1948	770	180,5
1956														
April	6688	957	314	554	4230	6952	129,7	3023	417	95,8	943	1712	659	175,0
Mai	6465	922	214	540	4285	6381	117,3	3331	419	93,6	916	1819	778	174,9
Juni	6406	912	180	494	4350	6142	110,6	3360	411	98,1	904	1802	881	170,5
Juli	6524	833	140	510	4160	5840	110,4	3564	410	96,0	872	1583	881	168,0
August	6649	921	259	556	3700	5868	109,5	3251	426	95,0	916	1829	916	165,7
September	6751	934	317	597	4180	6384	120,7	3405	407	95,6	971	1900	869	163,2
Oktober	7604	1091	383	659	4780	7661	144,3	3487	443	102,1	1182	2072	777	187,1
November	7706	1085	399	672	4970	8271	158,3	3370	495	98,6	1229	2153	728	198,0
Dezember	7776	1107	414	628	5020	8456	167,2	3443	498	99,0	1202	2204	726	191,0
1957														
Januar	8187	1148	423	707	5240	9030	174,7	3547	476	105,5	1264	2221	762	178,6
Februar	7262	1028	347	615	4560	7889	152,6	3066	455	97,0	1107	2089	654	187,5
März	7542	1061	347	659	4860	7788	148,4	3302	498	102,4	1114	2272	767	210,5
April	6993	1014	310	566	4640	7117	135,0	3337	506	98,5	1027	2030	811	194,9
Mai	7365	1033	245	577	4680	7248	128,2	3650	501	101,5	1079	2056	860	202,0
Juni	6521	905	184	516	4540	6051	108,7	3553	472	97,0	930	1919	930	172,6
Juli	7069	...	158	590	4475	6276	117,1	...	498	102,1	966	1800	971	175,0
August	216	645	...	6163	112,5
September

Zeit	noch: Europäische Länder					Außereuropäische Länder									
	Schwe- den	Schweiz ⁵⁾	Span- ien	Türkei	Sow- jet- union	Argen- tinien	Aus- tra- lien ⁶⁾	Bra- silien ⁷⁾	Indien	Japan	Kana- da ⁸⁾	Mexiko	Südafrika- nische Union ⁹⁾	Vereinigte Staaten	
	I + Ü	I + Ü	I + Ü	I + Ü	I + Ü	Ü	I + Ü	Ü	Ü	I + Ü	Ü	I + Ü	I + Ü	I + Ü	
1938 MD	680	587	229	26,0	...	194	363	94	...	2723	2180	209	478	11830	
1948 MD	1174	869	514	56,4	...	326	728	204	381	2965	3714	331	772	28067	
1949 MD	1337	812	468	61,3	...	343	754	226	410	3415	3889	...	827	28712	
1950 MD	1515	873	576	65,8	7580	369	854	238	426	3741	4242	369	906	32327	
1951 MD	1612	1021	692	74,0	8630	393	905	249	488	3977	4785	409	972	36027	
1952 MD	1712	1074	798	85,0	9880	392	975	257	510	4304	5159	445	1044	38549	
1953 MD	1870	1122	834	100,0	11140	411	1079	257	558	4612	5457	478	1112	42793	
1954 MD	1999	1098	873	116,5	12450	444	1206	283	627	4967	5761	525	1220	45387	
1955 MD	2081	1282	993	131,9	14170	479	1240	310	707	5433	6358	583	1363	51908	
1956 MD	2286	1274	1160	128,2	16000	525	1470	349	803	6011	6807	652	1472	56916	
1956															
April	2053	1034	1120	126,7	15731	509	1356	351	781	6024	6348	662	1412	54300	
Mai	2318	1361	1052	123,0	14287	546	1545	353	826	6288	6896	665	1533	56041	
Juni	2215	1532	1071	121,2	14758	562	1565	357	797	6099	6723	642	1541	56254	
Juli	1886	1607	1074	114,6	15068	568	1655	363	798	6255	6673	642	1591	55229	
August	2178	1676	1084	132,4	15436	565	1652	366	794	5979	6854	662	1552	58576	
September	2254	1588	1162	132,4	15536	536	1500	347	813	6073	6887	642	1499	55649	
Oktober	2375	1369	1166	144,0	16865	542	1538	373	824	6364	7533	682	1523	58445	
November	2464	1185	1233	134,4	16878	517	1486	351	811	6280	7199	663	1476	57820	
Dezember	2413	1092	1293	124,5	18015	522	1394	368	882	6424	7404	682	1448	60055	
1957															
Januar	2485	1087	1276	160,2	18149	557	1410	361	869	5973	8113	705	1470	62938	
Februar	2269	959	1139	142,4	16602	494	1388	348	811	5799	7319	652	1380	55374	
März	2439	1225	1259	160,2	17849	551	1543	351	875	6003	7824	719	1525	59765	
April	2160	1259	1187	153,3	16920	...	1502	355	901	6450	7524	669	1494	57702	
Mai	2452	1339	1265	149,1	16372	...	1695	...	932	6983	7618	717	1714	58909	
Juni	2267	1557	15758	...	1616	...	899	6612	6798	698	1665	58990	
Juli	1974	1793	6726	7145	...	1717	61191	
August	
September	

* I = Erzeugung in industriellen Stromerzeugungsanlagen.

Ü = Erzeugung in Elektrizitätswerken für die öffentliche Versorgung.

¹⁾ Ohne Bundesbahn-Kraftwerke. — ²⁾ 182 Kraftwerke mit ca. 98 vH der Gesamterzeugung. — ³⁾ Kraftwerke mit einer installierten Leistung von 1000 kWh und mehr. — ⁴⁾ Etwa 65 vH der Gesamterzeugung. — ⁵⁾ Vor 1955 Berichtsjahre, die am 30. 9. des angegebenen Jahres enden. — ⁶⁾ Berichtsjahre, die am 30. 6. des angegebenen Jahres enden. — ⁷⁾ Stromabgabe in Rio de Janeiro und Sao Paulo. — ⁸⁾ Bis Dezember 1956 nur Erzeugung in Elektrizitätswerken für die öffentliche Versorgung. — ⁹⁾ Etwa 95 v. H. der Gesamterzeugung.

Industrie und Energiewirtschaft

Gaserzeugung

Gewinnung von Erdgas und Gaserzeugung

Mill. cbm

Zeit	Europäische Länder				Außereuropäische Länder						Europäische Länder					
	Frankreich	Italien	Jugoslawien	Österreich ¹⁾	Brunei	Japan	Kanada ³⁾	Mexiko	Venezuela	Vereinigte Staaten ⁴⁾	Bundesrepublik Deutschland	Saarländ	Belgien ⁵⁾	Dänemark	Finnland	
	Erdgasgewinnung										Gaswerke und Kokereien	Kokereien	Gaswerke und Kokereien	Gaswerke	Gaswerke und Kokereien	
	Gaserzeugung															
1938 MD	—	1	.	—	7,5	4,2	79	92	.	2795	.	.	57	21,7 ⁶⁾	.	
1948 MD	14,5	10	0,7	20,1	46,8	4,3	138	104	98	6831	.	97	142	29,2	.	
1949 MD	19,0	20	0,7	27,6	48,3	4,8	177	114	.	7334	995	112	136	30,8	.	
1950 MD	20,5	43	1,2	39,2	62,8	5,8	160	146	93	8761	1108	110	121	31,4	2,6	
1951 MD	23,5	81	1,1	40,2	86,5	6,9	188	203	120	10329	1340	126	144	32,2	2,8	
1952 MD	22,2	119	1,2	40,7	91,2	7,6	209	221	146	11217	1497	129	148	32,3	3,0	
1953 MD	20,4	190	6,1	46,2	97,8	9,2	238	220	181	12105	1538	121	147	31,7	4,3	
1954 MD	21,6	249	7,5	52,1	91,5	11,8	290	222	195	13186	1503	126	162	32,4	4,3	
1955 MD	22,8	302	4,6	62,4	98,1	12,9	357	284	229	14725	1738	137	173	32,5	3,6	
1956 MD	26,7	372	5,7	62,1	119,0	14,7	400	.	250	15980	1868	147	187	33,4	4,0	
1956																
April	25,9	354	5,1	57,6	121,2 ²⁾	14,6	369	287	245	17224	1814	143	183	32,5	4,1	
Mai	24,8	302	5,1	53,3		14,0	315	294	239	14857	1871	146	184	32,3	4,1	
Juni	24,2	275	5,8	51,9		13,8	275	293	248	12695	1809	141	182	29,9	3,5	
Juli	23,7	291	5,4	52,2	118,5 ²⁾	13,9	271	298	253	11213	1867	147	171	28,1	3,3	
August	20,9	282	5,2	51,4		13,9	292	304	248	11849	1863	146	180	32,5	3,3	
September	24,0	346	5,9	57,5		14,3	332	288	254	12074	1831	145	181	32,5	4,3	
Oktober	26,1	396	6,7	68,2	125,8 ²⁾	14,9	407	301	263	13845	1916	151	190	34,1	4,5	
November	32,3	450	6,8	70,1		15,6	462	296	252	15406	1875	150	192	34,4	4,5	
Dezember	37,6	481	7,3	73,3		17,1	578	.	273	19780	1951	150	192	36,1	4,6	
1957																
Januar	40,3	518	3,8	77,8	127,4 ²⁾	16,5	640	369	276	21981	2000	154	202	35,5	4,7	
Februar	36,1	447	3,5	68,2		15,9	552	288	257	21756	1992	140	180	31,9	5,6	
März	36,8	433	3,7	70,9		17,1	515	.	290	20024	1999	154	193	34,9	5,1	
April	35,3	391	3,0	59,6	.	18,9	522	.	286	18403	1978	149	191	31,7	4,4	
Mai	45,4	394	3,2	54,0		19,3	391	.	307	15272	.	154	195	32,0	4,5	
Juni	45,7	316	3,2	49,8		19,4	.	.	.	13739	.	145	165	28,5	4,6	
Juli	46,6	337	3,2	49,2	.	23,5	.	.	.	13017	.	.	.	26,2	3,7	
August	37,6	4,5	
September	

Zeit	noch: Europäische Länder										Außereuropäische Länder				
	Frankreich ⁷⁾	Großbritannien ⁸⁾	Irland	Italien	Jugoslawien	Niederlande ¹⁰⁾	Norwegen	Österreich ¹¹⁾	Portugal	Spanien	Argentinien	Australien ¹²⁾	Japan	Kanada ¹³⁾	Vereinigte Staaten ¹⁴⁾
	Gaswerke	Gaswerke	Gaswerke	Gaswerke und Kokereien	Gaswerke	Gaswerke und Kokereien	Gaswerke	Gaswerke	Gaswerke	Gaswerke	Gaswerke	Gaswerke	Gaswerke	Gaswerke	
	noch: Gaserzeugung														
1938 MD	149	824	9,8	107	.	97	3,6	24,8	1,1	11,8	7,6	49,4	91	35,9	891
1948 MD	211	1199	11,8	127	2,1	117	3,9	28,2	2,9	19,5	16,8	85,7	62	60,4	1393
1949 MD	209	1220	12,2	132	2,3	121	3,6	29,9	3,1	21,3	18,7	86,7	76	61,1	1329
1950 MD	202	1280	12,5	132	2,4	133	3,8	29,8	3,3	22,3	21,3	82,3	89	63,8	1348
1951 MD	203	1329	13,3	156	2,4	140	3,8	25,4	3,7	23,0	22,9	89,4	116	66,4	1241
1952 MD	207	1345	13,6	169	2,0	146	4,3	24,8	4,0	25,0	24,6	95,3	135	62,1	1153
1953 MD	207	1332	13,8	166	2,0	146	4,1	24,3	4,2	26,5	25,9	96,1	159	61,1	1053
1954 MD	216	1385	15,0	172	2,1	157	4,1	27,5	4,7	26,9	26,5	99,3	178	62,1	1043
1955 MD	208	1418	15,5	178	2,2	167	4,1	28,8	4,8	26,4	28,1	102,2	196	44,7	1068
1956 MD	217	1427	15,1	188	.	178	4,3	.	5,4	27,9	32,0	105,3	231	47,1	993
1956															
April	214	1351	14,3 ²⁾	185	2,3	175	4,3	32,3	5,6	27,9	29,2	99,4	224	46,8	1347
Mai	190	1166		191	2,4	161	3,7	27,4	5,4	29,2	37,7	115,0	214	46,4	1101
Juni	187	1406 ³⁾		187	2,2	156	3,6	24,2	4,9	26,9	39,0	122,9	194	42,4	864
Juli	167	1043	13,5 ²⁾	181	2,2	159	2,8	.	4,6	24,0	41,2	131,8	196	40,1	610
August	143	979		176	2,2	163	3,2	.	3,8	21,5	40,0	128,2	191	35,9	455
September	174	1417 ³⁾		178	2,2	160	3,4	.	3,9	23,6	37,5	115,5	191	37,7	475
Oktober	216	1275	15,9 ²⁾	188	2,4	181	4,0	.	5,1	28,5	34,7	112,1	214	47,8	594
November	248	1452		192	.	189	4,8	.	5,9	29,7	29,9	104,2	241	52,5	702
Dezember	259	1829 ³⁾		199	2,2	193	5,0	.	6,5	32,8	27,1	96,9	321	57,0	945
1957															
Januar	309	1528	16,1 ²⁾	213	2,2	213	5,2	.	6,7	32,6	23,7	92,9	308	44,9	1058
Februar	246	1510		192	2,0	182	4,9	.	5,8	30,2	23,1	89,7	299	41,7	1074
März	247	1725 ³⁾		200	2,2	181	4,9	.	6,0	30,9	25,0	101,5	318	40,3	951
April	226	1273	14,1 ²⁾	193	2,3	172	3,7	.	5,5	.	.	102,8	246	36,7	815
Mai	223	1251		197	2,4	175	3,4	.	5,8	.	.	121,9	235	38,6	590
Juni	188	1353 ³⁾		187	2,2	165	2,7	.	5,2	.	36,8	125,2	215	34,6	458
Juli	181	1034	.	184	2,0	166	2,0	.	4,5	.	.	.	212	.	373
August	159	950	
September

¹⁾ Jahreszahlen bis 1955 zum Teil geschätzt. — ²⁾ Monatsdurchschnitt. — ³⁾ Abgabe. — ⁴⁾ Abgabe der öffentlichen Versorgungsbetriebe (52 bis 59 vH der gesamten Erdgasgewinnung). Quelle: „American Gas Association“. — ⁵⁾ Ohne Eigenverbrauch und Verluste. — ⁶⁾ Berichtsjahre, die am 1. April des angegebenen Jahres beginnen. — ⁷⁾ Für die Abgabe verfügbare Menge (1953 ca. 42 vH der Gesamterzeugung in Gaswerken und Kokereien). — ⁸⁾ Ohne Nordirland. Gaserzeugung der Gaswerke und -bezug der Gaswerke aus Kokereien (ca. 75 vH der Gesamterzeugung). — ⁹⁾ Fünf Wochen, übrige Monate 4 Wochen. — ¹⁰⁾ Abgabe (einschl. eingeführtem Gas), aber ohne Abgabe an die Stickstoffwerke. — ¹¹⁾ Nur Gaswerke in Wien. — ¹²⁾ Berichtsjahre, die am 30. 6. des angegebenen Jahres enden. — ¹³⁾ Abgabe 1954 ca. 38 vH der Gesamterzeugung. — ¹⁴⁾ Abgabe der Gaswerke einschl. Mischgas (1954 ca. 48 vH der Gesamterzeugung in Gaswerken und Kokereien). Quelle: „American Gas Association“.

Außenhandel

Ein- und Ausfuhrwerte in Millionen Landeswährung*

Zeit	Europäische Länder									
	Bundesrepublik Deutschland ¹⁾ 2)		Belgien ⁴⁾		Dänemark ⁵⁾		Finnland ¹⁾		Frankreich ⁵⁾ 7)	
	Ein-	Aus-	Ein-	Aus-	Ein-	Aus-	Ein-	Aus-	Ein-	Aus-
	fuhr (S)	fuhr (S)	fuhr (S)	fuhr (S)	fuhr (S)	fuhr (S)	fuhr (S)	fuhr (S)	fuhr (S)	fuhr (S)
	RM bzw. DM		Belg. Francs		Dän. Kronen		Finmark		Franz. Francs	
1938 MD	209 ³⁾	250 ³⁾	1923	1806	135 ⁶⁾	128 ⁶⁾	717	700	8 845	2 562
1948 MD	264	151	7 233	6 115	285	228	5 531	4 604	56 083 ¹⁰⁾¹¹⁾	36 181
1949 MD	611	317	6 822	6 674	351	297	5 523	5 467 ⁷⁾		
1950 MD	945	695	8 153	6 902	491	383	7 429	6 790	88 366	88 581
1951 MD	1 223	1 211	10 626	11 056	580	477	12 955	15 574	130 011	119 123
1952 MD	1 336	1 397	10 252	10 213	550	484	15 182	13 069	126 245	111 625
1953 MD	1 321	1 532	10 037	9 355	573	508	10 155	10 963	114 969	110 319
1954 MD	1 601	1 832	10 586	9 524	670	546	12 678	13 052	123 108	121 942
1955 MD	2 029	2 142	11 817	11 526	675	600	14 747	15 105	136 738	139 939
1956 MD	2 315	2 571	13 635	13 177	751	630	16 963	14 832	161 212	132 384
1956										
April	2 282	2 691	13 241	13 593	605	522	15 769	9 978	163 969	140 162
Mai	2 228	2 494	13 699	14 175	937	665	19 739	16 159	174 335	129 334
Juni	2 419	2 759	13 687	13 873	761	695	18 907	19 801	175 387	138 901
Juli	2 390	2 580	13 156	12 148	686	594	18 458	19 617	166 242	134 880
August	2 313	2 448	13 213	12 131	760	613	19 067	18 399	150 031	120 050
September	2 381	2 630	12 956	12 991	752	604	17 502	17 763	151 105	118 060
Oktober	2 599	2 865	15 174	14 234	824	679	20 142	20 600	181 862	143 947
November	2 568	2 819	14 411	12 846	843	694	18 251	14 836	167 947	150 418
Dezember	2 511	3 031	15 580	13 400	835	677	17 182	16 027	170 002	136 911
1957										
Januar	2 532	2 446	15 397	14 405	875	664	19 104	13 332	206 975	158 401
Februar	2 408	2 712	14 142	12 742	870	622	16 390	11 647	182 604	142 700
März	2 676	3 231	14 717	14 785	852	630	18 783	11 261	202 930	164 890
April	2 500	2 799	14 924	13 429	659	575	16 023	14 272	198 810	154 090
Mai	2 649	3 202	14 476	13 903	895	711	18 376	14 923	199 074	154 300
Juni	2 465	2 854	...	13 321	662	653	16 312	17 625	191 556	144 573
Juli	2 693	3 057	732	665	16 047	19 636	185 812	151 389
August	2 572	3 084	15 454	18 702
September
Zeit	noch: Europäische Länder									
	Griechenland ¹⁾ 5) 12)		Großbritannien und Nordirland ¹³⁾		Irland ¹⁴⁾		Island ¹⁵⁾		Italien ¹⁶⁾	
	Ein-	Aus-	Ein-	Aus-	Ein-	Aus-	Ein-	Aus-	Ein-	Aus-
	fuhr (S)	fuhr (S)	fuhr (G)	fuhr (G)	fuhr (S)	fuhr (S)	fuhr (S)	fuhr (S)	fuhr (S)	fuhr (S)
	Drachmen		£		Ir£		Isländ. Kronen		Lire	
1938 MD	1 230	846	76,6	44,4	3,5	2,0	4,2	4,9	939	875
1948 MD	151 856	39 156	173,1	136,7	11,4	4,1	38,2	33,0	70 356	47 991
1949 MD	170 670	47 895	189,9	153,5	10,9	5,1	35,5	24,2	73 581	53 445
1950 MD	178 428	37 633	217,4	188,3	13,3	6,0	45,3	35,2	77 204	62 749
1951 MD	497 911	127 009	325,4	225,8	17,1	6,8	77,0	60,6	112 877 ¹⁸⁾	85 793 ¹⁸⁾
1952 MD	432 751	149 867	289,8	227,4	14,4	8,5	75,8	53,3	121 645	72 211
1953 MD	596 342	282 099	278,6 ¹⁴⁾	224,0 ¹⁴⁾	15,2	9,5	92,6	58,9	126 057	78 482
1954 MD	852	380	281,2	231,3	15,0	9,6	94,2	70,6	127 037	85 326
1955 MD	955	457	323,6	252,0	17,0	9,2	105,4	70,7	141 219	96 693
1956 MD	1 159	475	324,1	276,5	15,1	9,0	122,3	85,9	165 058	112 273
1956										
April	1 156	319	327,4	270,1	14,6	7,9	96,3	96,6		
Mai	1 121	241	329,1	297,3	15,9	8,0	104,4	61,7	166 292 ¹⁷⁾	105 465 ¹⁷⁾
Juni	1 181	266	339,9	288,3	15,7	9,3	135,3	86,4		
Juli	1 119	197	320,1	276,0	15,2	9,5	145,1	62,4	169 366	116 866
August	1 021	213	322,3	261,3	11,5	8,4	96,2	80,5	148 489	108 345
September	1 178	342	295,2	231,5	12,3	9,9	88,0	80,9	138 937	109 078
Oktober	1 604	753	354,3	307,6	14,4	11,0	126,3	113,3	175 376	133 364
November	1 338	1 047	319,6	306,7	13,7	10,5	130,1	119,7	170 173	121 127
Dezember	1 185	1 017	307,9	264,9	14,4	8,8	287,0	113,6	175 874	120 326
1957										
Januar	1 103	758	376,5	272,7	15,9	11,0	42,0	65,5	185 990	111 998
Februar	1 059	540	320,8	289,1	15,5	10,3	75,8	100,2	180 452	117 610
März	962	482	361,8	313,5	16,1	11,4	90,8	69,5	199 079	137 250
April	1 673	413	349,7	280,8	14,4	11,0	105,9	72,7	199 465	120 612
Mai	1 453	306	374,5	314,7	17,3	11,0	159,0	99,6	200 775	136 437
Juni	1 286	237	323,8	285,9	31,1	9,2	139,5	58,5	176 025	123 446
Juli	359,5	290,8	93,1	42,5	183 000	154 000
August	335,7	279,9	76,9	104,6
September

* Wenn nicht ander vermerkt, Warenhandel einschl. Veredelungsverkehr, jedoch ohne unmittelbare Durchfuhr. Silber in jeder Form ist eingeschlossen; Gold in Barren und Münzen, Banknoten und anderes Papiergeld sind ausgeschlossen. Unter den hier angewandten Begriff „Goldbarren“ fallen sowohl geläutertes Gold, d. h. Gold für den Bedarf der Banken und für Münzzwecke, ungeläutertes Gold, einschl. des gewinnbaren Goldinhaltes (von Erzen, Konzentraten, Staub, Kupfer und mit anderen Metallen gemischten Barren), wie auch Abfall, Juwelierkehricht, anderes Gold in rohem Zustand, Goldschmuck, Goldblatt und andere Erzeugnisse fallen unter „Waren“. Die Ein- und Ausfuhr sind grundsätzlich mit den Grenzwerten, d. h. Wert frei Grenze (Einfuhr: cif — cost, insurance, freight — Ausfuhr: fob — free on board —) angegeben. G = Generalhandel: Einfuhr für den inländischen Verbrauch und Einfuhr zur Lagerung; Ausfuhr von inländischen Erzeugnissen einschl. aller Wiederausfuhr. Umladungen unter Zollüberwachung sind ausgeschlossen. S = Spezialhandel: Einfuhr für den inländischen Verbrauch und Einfuhr nach Verzollung aus Lagern; Ausfuhr von inländischen Erzeugnissen einschl. wiederausgeführten Waren, die für den inländischen Verbrauch eingeführt waren. N („national“): Ausfuhr von inländischen Erzeugnissen.

¹⁾ Ohne gewerbliches Gold. — ²⁾ Bundesrepublik und Westsektoren von Berlin, 1938 bis 1949 Zahlen für die Bundesrepublik ohne Rheinland-Pfalz, Baden, Württemberg-Hohenzollern und Lindau. — ³⁾ Geschätzte Werte für 1936. — ⁴⁾ Einschl. Luxemburg. — ⁵⁾ Ohne Farber-Inseln und Gronland. — ⁶⁾ Generalhandel. — ⁷⁾ Ohne „Tillgodohavanden“ (Lieferung an die Sowjetunion „on German Credit Account“). — ⁸⁾ Ohne passiven Veredelungsverkehr. — ⁹⁾ Jahreszahlen einschl. eines geringen Betrages von Silber in Münzen. Jahres- und Monatszahlen ab April 1951 einschl. Silber in jeder Form (ohne Scheidemünzen), jedoch ohne Gold. — ¹⁰⁾ Ab April 1948 einschl. Außenhandel des Saarlandes. — ¹¹⁾ Jahreszahlen ab 1948 sowie Monatszahlen ab Oktober 1951 enthalten Subventionen. — ¹²⁾ Die Umrechnung ausländischer Währungen in Drachmen wird durch die Bank von Griechenland auf Grund der amtlichen Wechselkurse festgelegt; ab 1. 1. 1951 = 5000 bis 15 000 Drachmen je US-Dollar, ab 9. 4. 1953 = 30 000 Drachmen je US-Dollar, ab 1. 1. 1954 = 30 Drachmen je US-Dollar. — ¹³⁾ Ohne Silber in Barren und Münzen. — ¹⁴⁾ Ab Januar 1953 einschl. Silber in Barren und Münzen (vorher ohne); ohne Goldabfall, Juwelierkehricht, teilweise verarbeitetes Gold und Goldblatt (vorher einschl.). — ¹⁵⁾ Ohne Silber in Münzen. — ¹⁶⁾ Ab Januar 1951 einschl. ehemalige anglo-amerikanische Zone von Triest. — ¹⁷⁾ Monatsdurchschnitt.

Außenhandel
Ein- und Ausfuhrwerte in Millionen Landeswährung*

Zeit	noch: Europäische Länder									
	Jugoslawien ¹⁾		Niederlande ²⁾		Norwegen ³⁾		Österreich ³⁾		Portugal ⁴⁾	
	Ein-	Aus-	Ein-	Aus-	Ein-	Aus-	Ein-	Aus-	Ein-	Aus-
	fuhr (S)		fuhr (S)		fuhr (S)		fuhr (S)		fuhr (S)	
	Dinar		Niederländ. Gulden		Norweg. Kronen		Österreich. Schilling		Escudos	
1938 MD	415	421	122	90	99 ⁴⁾	66 ⁴⁾	.	.	192	95
1948 MD	1309	1265	.	.	310	172	325 ⁵⁾	165	864	358
1949 MD	1261	849	444	321	352	178	530 ⁶⁾	269	754	341
1950 MD	983	661	651	447	404	232	767	543	657	445
1951 MD	9593	4468	808	617	522	369	1169 ⁷⁾	803 ⁷⁾	791	630
1952 MD	9327	6163	704	668	520	337	1163	900	833	570
1953 MD	9883	4650	752	682	543	303	1106	1099	796	524
1954 MD	8485	6009	905	764	606	347	1416	1321	840	608
1955 MD	11024	6415	1016	851	649	377	1922	1514	954	681
1956 MD	11853	8084	1175	906	720	460	2110	1840	1057	716
1956										
April	9973	7766	1193	982	762	434	2003	1750	1039	662
Mai	14514	8074	1136	933	900	372	2089	1758	1115	708
Juni	16954	7917	1222	899	791	449	2118	1919	1080	605
Juli	10339	7873	1227	796	661	427	2391	1870	1198	643
August	10418	7759	1156	857	658	420	1993	1851	981	693
September	10431	8514	1191	999	621	483	1979	1987	1016	697
Oktober	11982	8677	1341	1016	785	537	2424	2044	1144	791
November	11211	8628	1288	1008	739	455	2287	1936	1246	937
Dezember	12136	12077	1119	849	722	482	2220	2015	1394	1077
1957										
Januar	8882	7531	1431	980	837	469	2457	1775	906	560
Februar	12808	8628	1245	888	716	487	2402	1952	1180	670
März	18724	9498	1385	1002	836	583	2578	2296	1337	669
April	21669	8839	1130	848	872	489	2309	1980	1408	682
Mai	18595	8767	1444	996	817	470	2456	2252	1265	590
Juni	18965	8672	1299	900	710	412	2216	2149	1119	599
Juli	20528	10563	1363	1024	697	488	2435	2104	1145	715
August
September

Zeit	noch: Europäische Länder								Außereuropäische Länder	
	Schweden ⁸⁾		Schweiz ¹⁰⁾		Spanien		Türkei ¹²⁾		Ägypten ¹³⁾	
	Ein-	Aus-	Ein-	Aus-	Ein-	Aus-	Ein-	Aus-	Ein-	Aus-
	fuhr (S)		fuhr (S)		fuhr (S)		fuhr (S)		fuhr (S)	
	Schwed. Kronen		Schweiz. Franken		Peseten		lira		£E	
1938 MD	174	154	134 ¹¹⁾	110	.	.	12,5	12,1	3,1	2,4
1948 MD	412	332	417	286	123	95	64,2	45,9	13,4	11,9
1949 MD	361	354	316	288	95	73	67,7	57,8	13,9	11,5
1950 MD	509	476	378	326	99	99	66,7	61,5	16,6	14,7
1951 MD	765	769	493	391	82	96	93,8	73,3	19,4	16,9
1952 MD	746	678	434	396	120	87	129,7	84,7	18,2	12,1
1953 MD	680	638	423	430	153	124	124,3	92,4	14,5	11,4
1954 MD	766	683	466	439	142	105	111,6	78,2	13,3	11,5
1955 MD	859	745	533	469	160	112	116,1	73,1	15,2	11,5
1956 MD	951	837	633	517	196	112	95,1	71,2	15,5	11,9
1956										
April	1018	744	615	467	184	117	108,1	88,5	18,9	15,7
Mai	980	897	627	493	173	104	107,1	79,8	17,2	19,2
Juni	964	974	637	516	201	90	91,9	44,6	17,3	9,9
Juli	880	923	645	521	185	88	112,4	37,6	16,3	9,2
August	915	839	626	454	200	92	83,0	36,8	20,0	9,1
September	961	935	636	536	197	89	81,9	45,1	14,1	5,1
Oktober	1093	947	698	615	193	111	71,2	59,2	13,7	9,3
November	1098	978	714	581	226	130	97,6	88,8	8,3	8,4
Dezember	1004	900	735	594	207	148	73,6	94,3	8,8	10,4
1957										
Januar	1141	915	740	487	211	97	77,4	108,1	12,4	10,1
Februar	1050	794	710	547	230	95	115,3	75,1	14,3	13,5
März	1052	803	740	583	60,8	70,1	16,3	22,1
April	1038	872	726	527	92,4	117,9	14,1	14,4
Mai	1122	1065	746	573	97,4	92,7	17,8	19,8
Juni	996	909	688	537	85,2	54,5	12,3	13,7
Juli	1040	964	753	578	92,5	52,5
August	656	506
September

* Siehe Fußnote Seite 24.

¹⁾ Ohne Hilfslieferungen der Vereinigten Staaten, Großbritanniens und Frankreichs. Ab Januar 1952 Änderung des Wechselkurses. Werte in Dinar zum US-Dollarkurs 1:300 (bisher: 1:50). — ²⁾ Ab 1948 einschl. Silber in Barren und Münzen. Ohne teilweise verarbeitetes Gold (in Platten, Stangen, Drähten, Röhren in Rohzustand), Goldstaub, -abfall und Juwelierkehrschutt. — ³⁾ Ohne Silber in Barren und Münzen. — ⁴⁾ Generalhandel. — ⁵⁾ Einschl. der Hilfslieferungen außerhalb des ERO. — ⁶⁾ Ab 1949 einschl. ERP-Einführen. — ⁷⁾ Ab 1951 einschl. elektr. Strom. — ⁸⁾ Einschl. Silber in Barren und Münzen für Münzzwecke. — ⁹⁾ Ohne Veredelungsverkehr. — ¹⁰⁾ Ohne Silber in Münzen. — ¹¹⁾ Einschl. Goldbarren für gewerbliche Zwecke. — ¹²⁾ Einschl. Gold und Münzen in Barren für gewerbliche Zwecke. — ¹³⁾ Bis Januar 1956 ohne Sudan nebst Handel mit diesem Gebiet.

Außenhandel
Ein- und Ausfuhrwerte in Millionen Landeswährung*

Zeit	noch: Außereuropäische Länder									
	Argentinien ¹⁾		Australien ²⁾		Brasilien ³⁾ ⁴⁾		Chile ⁵⁾		Ecuador ⁶⁾	
	Ein- fuhr (S)	Aus- fuhr (S)	Ein- ⁷⁾ fuhr (G)	Aus- fuhr (G)	Ein- (G)	Aus- fuhr (N)	Ein- fuhr (S)	Aus- fuhr (S)	Ein- fuhr (G)	Aus- fuhr (G)
	Argent. Pesos		£A		Cruzeiros		Chil. Pesos		Sucre	
1938 MD	122	117	10,6	11,8	433	425	42	56	12,4	14,1
1948 MD	516	462	28,2	33,8	1749	1808	109	133	55,9	54,7
1949 MD	387	310	34,5	45,2	1721	1679	123	120	.	.
1950 MD	402	452	44,7	51,1	1693	2076	100	115	46,9	73,1
1951 MD	874	559	61,8	81,8	3100	2710	133	150	65,6	71,0
1952 MD	697	366	87,5	55,7	3098	2172	150	184	73,3	99,2
1953 MD	472	599	42,5	70,9	2096	2671	135	166	79,3	93,5
1954 MD	593	563	56,6	67,9	4601	3581	139	163	126,7	126,7
1955 MD	742	608	70,1	63,4	5019	4543	152	192	113,2	110,4
1956 MD	1495	1449	68,2	64,5	5966	4956	143	220	101,0	117,4
1956										
April	1531	1393	67,9	78,6	5395	3946	116 ⁸⁾	257 ⁸⁾	104,2 ⁸⁾	97,3 ⁸⁾
Mai	1445	1526	71,5	90,8	4331	5146				
Juni	1479	1296	63,4	73,1	4965	5546				
Juli	1547	1537	57,4	64,3	5239	5327	140 ⁸⁾	213 ⁸⁾	100,3 ⁸⁾	150,9 ⁸⁾
August	1606	1440	78,8	58,5	7317	5351				
September	1524	1450	53,6	60,9	6320	5050				
Oktober	2031	1417	57,1	96,4	6204	4670	145 ⁸⁾	247 ⁸⁾	97,7 ⁸⁾	137,4 ⁸⁾
November	1744	1431	59,7	95,3	8968	5141				
Dezember	1820	1799	52,0	76,6	7436	5840				
1957										
Januar	2422	2011	62,7	88,2	6104	5742	.	.	94	.
Februar	2175	1903	51,1	90,0	6133	4588	.	.	120	.
März	2069	2102	58,6	98,6	6977	4137	.	.	91	.
April	2384	1816	60,9	88,2	6952	3821	.	.	132	.
Mai	2261	1840	69,1	91,0	.	4285	.	.	90	.
Juni	.	.	55,9	78,2
Juli	.	.	70,6	71,2
August	.	.	60,1
September

Zeit	noch: Außereuropäische Länder									
	Indien ⁹⁾ ¹⁰⁾		Indonesien ¹¹⁾ ¹²⁾		Iran ¹⁴⁾		Japan ¹⁵⁾			
	Einfuhr (G) ¹⁰⁾	Ausfuhr (G) ¹¹⁾	Einfuhr (G) ¹⁰⁾	Ausfuhr (G) ¹¹⁾	Ein- fuhr (S)	Aus- fuhr (S)	Ein- fuhr (S)	Aus- fuhr (S)	Ein- fuhr (G)	Aus- fuhr (G)
	Ind. Rupien		Rupiahs		Rials		US-\$			
1938 MD	41	57	99	148	89	92
1948 MD	452	70,8	353	25,3	103	87	457	1584	57	22
1949 MD	508	28,1	404	23,2	131	123	774	1431	75	43
1950 MD	484	35,7	506	14,8	139	253	581	2146	81	68
1951 MD	729	67,0	596	22,6	276	409	602	936	170 ¹⁷⁾	113
1952 MD	537	21,0	466	15,7	901 ¹³⁾	888 ¹³⁾	398	225	169	106
1953 MD	458	19,1	436	6,2	715	779	473	252	201	106
1954 MD	528	19,5	490	4,8	597	813	644	384	200	136
1955 MD	541	24,5	493	5,2	574	885	878	277 ¹³⁾	206	168
1956 MD	707	.	501	.	787	838	.	.	269	208
1956										
April	577	18,6	394	4,5	770	848	982	249	255	195
Mai	667	10,6	449	3,3	906	856	.	.	272	195
Juni	632	10,5	461	4,3	926	761	.	.	280	211
Juli	584	9,8	416	4,8	826	758	.	.	276	198
August	648	17,9	494	4,8	843	1020	.	.	289	217
September	745	22,0	491	4,7	669	790	.	.	259	205
Oktober	687	22,4	527	4,7	665	795	.	.	304	234
November	681	18,3	554	4,8	783	905	.	.	282	216
Dezember	694	—	563	—	667	1127	.	.	318	272
1957										
Januar	780	—	553	—	656	797	.	.	328	169
Februar	713	—	546	—	713	569	.	.	344	213
März	795	—	510	—	860	861	.	.	393	274
April	907	—	478	—	866	813	.	.	433	225
Mai	852	—	528	—	453	237
Juni	856	—	483	—	393	210
Juli	.	—	.	—	389	251
August	.	—	.	—
September	.	—	.	—

* Siehe Fußnote Seite 24.

¹⁾ Ein- und Ausfuhrwerte nach besonderer amtlicher Berechnung. Für Saldierung nicht geeignet. Ohne Silber in Münzen. — ²⁾ Jahreszahlen umfassen 12 Monate, die am 30. Juni des angegebenen Jahres enden. — ³⁾ Fob-Werte. Um auf cif-Basis zu kommen, sind für 1937/38 = 15 vH (amtliche Schätzung) den am 30. Juni endenden Jahreszahlen hinzuzufügen. — ⁴⁾ Ohne Silber in Münzen. — ⁵⁾ Einschl. Goldbarren für gewerbliche Zwecke. — ⁶⁾ Ohne Silber in Barren und Münzen. — ⁷⁾ Ausfuhr einschl. Gold (1938 = 21 vH; 1948 = 5 vH; 1950 = 5 vH; 1951 und 1952 weniger als 1 vH). Einfuhr hauptsächlich fob-Werte. — ⁸⁾ Monatsdurchschnitt. — ⁹⁾ Jahreszahlen umfassen 12 Monate, die am 1. April des angegebenen Jahres beginnen. Ab Dezember 1956 Ein- und Ausfuhr insgesamt. — ¹⁰⁾ Außenhandel über See und auf dem Luftwege. Ab Dezember 1956 Gesamtein- bzw. Ausfuhr. — ¹¹⁾ Außenhandel über Land. Erfasst ist der Handel mit den Ländern Pakistan ab 1. April 1948, Iran und Afghanistan mit den Ländern Pakistan ab 1. April 1948, Iran und Afghanistan ab 1. April 1949 und Birma ab 1. September 1951. — ¹²⁾ 1938 Gebiet des früheren Niederländisch-Indien. Ab 1948 Gebiet der Vereinigten Staaten von Indonesien. 1948 und 1949 jedoch ohne Republik Indonesien. — ¹³⁾ Ab Februar 1952 Änderung des Wechselkurses. Wert in Rupias zum US-Dollarkurs 1:11,40. — ¹⁴⁾ Jahreszahlen umfassen 12 Monate, die am 21. bis 22. März des angegebenen Jahres beginnen. Monatszahlen enden am 21. bis 23. des angegebenen Monats. — ¹⁵⁾ Ab Januar 1955 ohne Ausfuhr von Erdölprodukten. — ¹⁶⁾ Ohne Korea und Formosa; jedoch einschl. Handel mit diesen Gebieten. — ¹⁷⁾ Ab 1951 Änderung der Tabellarisierung.

Außenhandel
Ein- und Ausfuhrwerte in Millionen Landeswährung*

Zeit	noch: Außereuropäische Länder									
	Kanada ¹⁾		Kolumbien		Marokko (fr. Franc)		Mexiko		Neuseeland	
	Ein- ²⁾	Aus- ³⁾	Ein-	Aus-	Ein-	Aus-	Ein- ⁴⁾	Aus-	Ein- ⁵⁾	Aus-
	fuhr (S)		fuhr (S)		fuhr (S)		fuhr (S)		fuhr (S)	
	kan\$		Kol. Pesos		Marokk. Franc		Mex. Pesos		£NZ	
1938 MD	56	71	13,3	12,0	182	126	41	59	4,6	4,8
1948 MD	220 ⁴⁾	259 ⁴⁾	49,1	42,1	6 239	3 184	246	216	10,7	12,3
1949 MD	230	252	43,0	52,2	294	282	10,0	12,2
1950 MD	265	263	59,3	64,3	9 603	5 534	367	336	13,2 ⁵⁾	15,2 ⁵⁾
1951 MD	340	330	82,4	91,1	13 307	7 347	548	413	17,2	20,6
1952 MD	336	363	86,5	98,6	15 045	7 987	533	419	23,0	20,0
1953 MD	365	348	113,9	124,2	14 261	7 859	529	386	16,0	19,6
1954 MD	341	329	140,0	136,9	13 994	8 372	673	519	20,4	20,3
1955 MD	393	363	139,4	121,6	14 490 ⁶⁾	9 513 ⁶⁾	825	697	23,9	21,6
1956 MD	476	405	136,9	112,0	12 963 ⁶⁾	9 902 ⁶⁾	1 018	916	22,4	22,9
1956										
April	532	388	156,1	111,2	14 741	11 105	999	781	20,1	24,1
Mai	550	435	152,0	121,2	13 919	11 507	1 021	631	22,3	24,8
Juni	491	429	154,8	125,5	14 408	10 579	1 161	516	...	21,9
Juli	483	430	147,1	99,5	11 807	14 011	1 084	594	23,7	22,3
August	474	427	138,7	117,1	13 634	9 604	1 099	659	24,9	24,2
September	438	409	124,1	103,4	11 519	10 132	926	639	24,5	17,6
Oktober	543	457	128,6	87,8	12 605	9 553	1 017	623	24,8	13,3
November	525	426	125,3	98,0	14 074	10 762	1 052	660	24,3	20,1
Dezember	403	411	79,0	116,0	11 852	11 472	1 152	842	18,0	23,9
1957										
Januar	459	404	96,8	136,6	13 888 ¹⁰⁾	11 062 ¹⁰⁾	1 163	695	23,6	27,1
Februar	431	347	66,8	104,7			1 108	633	22,1	29,4
März	469	368	63,7	108,6			1 109	630	20,1	24,2
April	537	373	81,7	96,5	12 325	8 967	1 199	547	25,3	22,4
Mai	554	445	80,5	91,1	12 802	9 609	1 354	657	24,3	25,6
Juni	455	394	77,4	105,5	24,6
Juli	...	449
August
September

Zeit	noch: Außereuropäische Länder											
	Pakistan ¹⁾		Peru ¹¹⁾		Südafrikanische Union ¹²⁾		Uruguay		Venezuela		Vereinigte Staaten ¹³⁾ ¹⁴⁾	
	Ein-	Aus-	Ein- ¹⁵⁾	Aus-	Ein- ¹⁶⁾	Aus-	Ein-	Aus-	Ein- ¹⁷⁾	Aus-	Ein- ¹⁸⁾	Aus- ¹⁹⁾
	fuhr (G)		fuhr (S)		fuhr (G)		fuhr (S)		fuhr (G)		fuhr (G)	
	Pak. Rupien		Soles		SA£		US-\$		Bolivares		US-\$	
1938 MD	22	29	8,0	2,7	5,1	5,2	26	47	163	258
1948 MD	85,9	136,1	91	88	29,5	11,5	16,7	14,9	234	290	594	1 054
1949 MD	224	176	26,3	13,1	15,1	16,0	200	280	552	1 004
1950 MD	111,0	134,8	239	241	25,6	21,0	16,7	21,2	167	324	738	856
1951 MD	151,4	210,8	354	318	39,1	28,8	26,3	19,7	190	378	914	1 253
1952 MD	173,6	146,9	373	307	34,9	28,1	20,6	17,4	211	405	893	1 267
1953 MD	101,4	121,0	412	313	35,5	28,3	16,2	22,5	228	404	906	1 315
1954 MD	96,0	99,0	410	399	36,9	26,5	22,9	20,8	250	473	851	1 259
1955 MD	90,4	125,4	480	429	40,2	30,8	18,8	15,3	247 ¹⁸⁾	534	948	1 295
1956 MD	138,6	133,3	578	493	41,2	34,4	17,2	17,6	287	593	1 049	1 582
1956												
April	109,9 ¹⁰⁾	114,5 ¹⁰⁾	572	529	42,1	30,7	17,4 ¹⁰⁾	15,2 ¹⁰⁾	290 ¹⁰⁾	570 ¹⁰⁾	990	1 510
Mai			543	406	42,7	36,2					1 090	1 700
Juni			522	466	42,7	32,4					1 032	1 687
Juli	141,3 ¹⁰⁾	96,7 ¹⁰⁾	565	479	43,1	37,5	18,1 ¹⁰⁾	11,1 ¹⁰⁾	272 ¹⁰⁾	599 ¹⁰⁾	1 051	1 613
August			596	574	42,5	34,0					1 049	1 517
September			640	529	35,9	31,7					992	1 518
Oktober	217,3	101,9	654	622	40,9	38,2	18,2 ¹⁰⁾	21,8 ¹⁰⁾	324 ¹⁰⁾	633 ¹⁰⁾	1 120	1 656
November	159,5	139,8	583	472	40,2	42,2					983	1 517
Dezember	214,5	109,3	668	505	35,3	36,8					1 023	1 995
1957												
Januar	191,8	255,9	636	487	44,0	31,5	379 ¹⁰⁾	667 ¹⁰⁾	1 119	1 675
Februar	133,8	176,4	541	411	43,0	37,4					992	1 605
März	155,4	219,2	478	454	46,4	44,5					1 130	2 143
April	139,9	107,5	773	458	44,3	36,4	706	1 118	1 862
Mai	168,3	85,2	704	576	47,4	41,8
Juni	121,1	99,7	683	506	45,5	34,0
Juli
August
September

* Siehe Fußnote Seite 24.

¹⁾ Ohne Silber in Münzen. — ²⁾ Fob.-Werte. Sie erhöhen sich durch die Fracht um schätzungsweise: 1938 = 12 vH, 1948/49 = 9,9 bis 10,6 vH — ³⁾ Werte ab Versandort. Die Inlandsfracht beträgt etwa 1938 = 4 vH, 1948/49 = 5 vH — ⁴⁾ Ab April 1949 einschl. Neufundland. — ⁵⁾ Einige Angaben für Januar 1956 sind in der Jahreszahl für 1955 mitenthalten. — ⁶⁾ Vorkriegszahlen: Fob.-Werte. Sie erhöhen sich durch die Fracht um schätzungsweise 12 vH — ⁷⁾ Bis 1951 laufende Inlandswerte des Ausfuhrlandes plus 10 vH; ab Januar 1952 tatsächlich cif-Werte. — ⁸⁾ Ab 1950 geschätzt auf Grund des Außenhandels der Handelspartner. — ⁹⁾ Ohne Einfuhr aus Afghanistan vor März 1951 sowie Einfuhr aus und Ausfuhr nach Indien vor April 1948. — ¹⁰⁾ Monatsdurchschnitt. — ¹¹⁾ Ohne gewerbliches Gold. — ¹²⁾ Fob-Werte der Konsulatsfaktura plus 20 vH — ¹³⁾ Einschl. Basutoland, Swasiland und Betschuanaland; ab Januar 1955 einschl. Südwestafrika. — ¹⁴⁾ Fob-Werte. — ¹⁵⁾ Fob-Werte der Konsulatsfakturen. Sie erhöhen sich durch die Fracht nach Vorkriegsschätzungen um 12 vH — ¹⁶⁾ Ab 1954 ohne Paketpost und Luftfracht (1952: 8 vH). — ¹⁷⁾ Ohne Silber in Barren und Münzen. — ¹⁸⁾ Einschl. Alaska, Hawaii und Puerto Rico. — ¹⁹⁾ Annähernd fob-Werte; sie erhöhen sich durch die Fracht um schätzungsweise 1938 = 11 vH — ²⁰⁾ Ab 1948 einschl. Ausfuhr von Gütern für den zivilen Verbrauch durch die US-Armee.

Außenhandel
Index des Außenhandelsvolumens*
1950 = 100

Zeit	Europäische Länder																					
	Bundesrepublik Deutschland		Belgien ³⁾		Dänemark		Finnland ⁴⁾		Frankreich ⁷⁾		Großbritannien und Nordirland		Irland		Italien		Niederlande		Norwegen			
	Ein- fuhr (\$)	Aus- fuhr (\$)	Ein- fuhr (\$)	Aus- fuhr (\$)	Ein- fuhr (\$)	Aus- fuhr (\$)	Ein- fuhr (\$)	Aus- fuhr (\$)	Ein- fuhr (\$)	Aus- fuhr (\$)	Ein- fuhr (\$)	Aus- fuhr (\$)	Ein- fuhr (\$)	Aus- fuhr (\$)	Ein- fuhr (\$)	Aus- fuhr (\$)	Ein- fuhr (\$)	Aus- fuhr (\$)				
Orig.-Basis	1950		1953		1949		1954		1949 1956		1954		1938		1948		1953		1949			
1938	88 ¹⁾	116 ¹⁾	87	92	72	81	.	.	94 ²⁾	62 ²⁾	121 ²⁾	63 ²⁾	71	100	69	86	82	77	83	90		
1948	.	.	93	83	61 ⁴⁾	59 ⁴⁾	.	.	92	50	.	.	89	74	78	72	69	49	83 ⁸⁾	73 ⁸⁾		
1949	76 ³⁾	43	89	92	79	76	.	.	95	74	.	.	89	89	90	79	77	74	97	76		
1950	100	100	100	100	100	100	100	100	100	100	100	100	100	100	100	100	100	100	100	100		
1951	102	143	105	117	94	114	130	126	117	118	113	99	105	97	112 ¹¹⁾	114 ¹¹⁾	102	116	110	111		
1952	118	154	104	110	91	108	155	113	119	104	103	93	88	131	126	102	91	126	106	102		
1953	133	180	109	120	104	121	119	125	120	110	111	95	99	133	137	109	109	145	116	105		
1954	167	223	120	131	126	131	157	145	126	125	112	99	97	137	142	116	136	164	133	120		
1955	203	257	133	153	124	142	182	159	136	140	125	106	107	127	155	135	152	180	139	123		
1956	227	297	141	154	134	145	202	155	160	125	124	112	92	131	173	161	172	188	150	139		
1956																						
April	224	310	141	159	135 ⁵⁾		147 ⁵⁾	235 ⁵⁾	170 ⁵⁾	159	134	127 ⁵⁾		116 ⁵⁾	88	163	139	173	198	163	135	
Mai	217	288	141	164	135 ⁵⁾		147 ⁵⁾	235 ⁵⁾	170 ⁵⁾	167	122	127 ⁵⁾		116 ⁵⁾	95	182	150	165	186	177	145	
Juni	233	316	142	164	135 ⁵⁾		147 ⁵⁾	235 ⁵⁾	170 ⁵⁾	171	129	127 ⁵⁾		116 ⁵⁾	94	185	148	176	182	158	139	
Juli	231	296	136	142	128 ⁵⁾		138 ⁵⁾	208 ⁵⁾	163 ⁵⁾	155	121	120 ⁵⁾		105 ⁵⁾	90	170	167	178	170	144	130	
August	224	281	137	148	128 ⁵⁾		138 ⁵⁾	208 ⁵⁾	163 ⁵⁾	149	110	120 ⁵⁾		105 ⁵⁾	70	169	148	167	182	141	124	
September	230	301	136	152	128 ⁵⁾		138 ⁵⁾	208 ⁵⁾	163 ⁵⁾	150	113	120 ⁵⁾		105 ⁵⁾	73	156	166	173	205	130	148	
Oktober	255	335	158	166	149 ⁵⁾		153 ⁵⁾	174 ⁵⁾	154 ⁵⁾	176	136	123 ⁵⁾		118 ⁵⁾	85	179	183	195	210	166	157	
November	258	325	149	157	149 ⁵⁾		153 ⁵⁾	174 ⁵⁾	154 ⁵⁾	160	140	123 ⁵⁾		118 ⁵⁾	80	182	189	186	209	152	136	
Dezember	252	350	161	151	149 ⁵⁾		153 ⁵⁾	174 ⁵⁾	154 ⁵⁾	163	132	123 ⁵⁾		118 ⁵⁾	84	204	189	164	177	141	143	
1957																						
Januar	246	279	155	163	147 ⁵⁾		148 ⁵⁾	244 ⁵⁾	194 ⁵⁾	192	146	132 ⁵⁾		116 ⁵⁾	91	159	178	145	203	162	139	
Februar	234	306	139	145	147 ⁵⁾		148 ⁵⁾	244 ⁵⁾	194 ⁵⁾	168	129	132 ⁵⁾		116 ⁵⁾	86	147	187	156	178	186	133	140
März	259	367	147	165	147 ⁵⁾		148 ⁵⁾	244 ⁵⁾	194 ⁵⁾	190	153	132 ⁵⁾		116 ⁵⁾	90	160	188	173	197	206	159	160
April	240	311	.	.	147 ⁵⁾		148 ⁵⁾	244 ⁵⁾	194 ⁵⁾	184	140	132 ⁵⁾		116 ⁵⁾	81	152	194	188	155	170	168	126
Mai	248	354	.	.	147 ⁵⁾		148 ⁵⁾	244 ⁵⁾	194 ⁵⁾	188	140	132 ⁵⁾		116 ⁵⁾	98	152	205	171	195	194	156	138
Juni	233	318	.	.	147 ⁵⁾		148 ⁵⁾	244 ⁵⁾	194 ⁵⁾	184	134	132 ⁵⁾		116 ⁵⁾	75	129	.	.	174	174	149	120
Juli	249	343	.	.	147 ⁵⁾		148 ⁵⁾	244 ⁵⁾	194 ⁵⁾	.	.	135		115	184	206	.	.
August	242	348	.	.	147 ⁵⁾		148 ⁵⁾	244 ⁵⁾	194 ⁵⁾	.	.	128		110	168	174	.	.
September	147 ⁵⁾		148 ⁵⁾	244 ⁵⁾	194 ⁵⁾	.	.	128		110	168	174	.	.

Zeit	noch: Europäische Länder										Außereuropäische Länder												
	Österreich		Schweden		Schweiz		Spanien		Türkei		Australien ¹⁶⁾		Brasilien		Japan		Kanada		Vereinigte Staaten				
	Ein- fuhr (\$)	Aus- fuhr (\$)	Ein- fuhr (\$)	Aus- fuhr (\$)	Ein- fuhr (\$)	Aus- fuhr (\$)	Ein- fuhr (\$)	Aus- fuhr (\$)	Ein- fuhr (\$)	Aus- fuhr (\$)	Ein- fuhr (\$)	Aus- fuhr (\$)	Ein- fuhr (\$)	Aus- fuhr (\$)	Ein- fuhr (\$)	Aus- fuhr (\$)	Ein- fuhr (\$)	Aus- fuhr (\$)	Ein- fuhr (\$)	Aus- fuhr (\$)			
	12)	13)																					
Orig.-Basis	1937		1948		1949		1948		1938		VII 1936 - VI 1939		1948		1953		1948		1936 - 38				
1938	98 ¹⁴⁾	128 ¹⁴⁾	99 ¹⁴⁾	87	77	.	71	.	68	87	73	90	.	.	305 ¹⁷⁾	337 ¹⁷⁾	50	62	56	55			
1948	81 ¹⁵⁾	53	53	92	70	.	89	94	74	75	82	72	90	71	128	35	26	92	106	84	111		
1949	105	99	61	80	80	76	88	98	76	86	104	84	102	82	115	85	54	93	101	82	113		
1950	100	100	100	100	100	100	100	100	100	100	100	100	100	100	100	100	100	100	100	100	100		
1951	104	111	109	118	104	110	120	94	113	121	101	114	92	124	106	149	112	112	111	98	128		
1952	99	114	108	110	93	96	119	108	100	166	122	144	88	113	85	164	118	126	123	103	130		
1953	90	109	145	110	101	99	134	130	113	164	149	74	110	117	95	222	128	138	121	108	137		
1954	119	151	176	126	110	115	136	151	111	162	142	101	108	148	109	231	171	129	117	101	133		
1955	165	215	197	139	116	130	150	134	114	157	106	123	111	145	112	242	223	147	127	112	136		
1956	175	.	232	147	129	150	165	156	107	.	.	116	122	122	112	307	267	175	136	121	159		
1956																							
April	168	218	217	155 ⁵⁾		133 ⁵⁾	144	152	159	102	99	96	298	259	193	132	113	151	
Mai	175	227	218	155 ⁵⁾		133 ⁵⁾	147	158	153	86	100	122	316	250	201	147	124	171	
Juni	175	227	232	155 ⁵⁾		133 ⁵⁾	150	167	169	59	133	91	324	271	179	145	118	170	
Juli	203	265	230	142 ⁵⁾		136 ⁵⁾	152	169	143	81	120	.	318	251	178	146	121	163	
August	168	185	225	142 ⁵⁾		136 ⁵⁾	150	147	158	83	105 ⁵⁾	105	327	272	174	143	121	154	
September	164	213	246	142 ⁵⁾		136 ⁵⁾	153	168	151	87	104	.	289	259	161	137	115	153	
Oktober	201	262	262	161 ⁵⁾		142 ⁵⁾	163	203	150	108	168	.	342	297	199	154	132	167	
November	189	228	254	161 ⁵⁾		142 ⁵⁾	166	183	185	128	166	.	311	273	193	144	115	152	
Dezember	183	—	259	161 ⁵⁾		142 ⁵⁾	169	190	155	143	127	.	349	340	171	137	121	197	
1957																							
Januar	189	—	233	161 ⁵⁾		126 ⁵⁾	169	158	146	97	146	79	122	358	212	166	135	127	163
Februar	187	—	259	161 ⁵⁾		126 ⁵⁾	163	174	147	.	.	376	273	154	117	113	155
März	214	—	285	161 ⁵⁾		126 ⁵⁾	171	187	164	.	.	409	344	168	123	126	207
April	197	—	251	155 ⁵⁾		141 ⁵⁾	162	167	143	.	.	456	279	191	124	124	179
Mai	203	—	282	155 ⁵⁾		141 ⁵⁾	167	180	145	.	.	469	297	197	150	125	177
Juni	122	—	261	155 ⁵⁾		141 ⁵⁾	151	169	130	.	.	409	262	.	131	112	175
Juli	197	—	268	155 ⁵⁾		141 ⁵⁾	170	182	119	.	.	413	372	.	150	.	.
August	.	—	.	155 ⁵⁾		141 ⁵⁾	147	160
September	.	—	.	155 ⁵⁾		141 ⁵⁾

* Die Indexziffer des Außenhandelsvolumens zeigt die Veränderung des Außenhandels nach Ausschaltung der Preisbewegungen. G = Generalhandel, S = Spezialhandel, N = Ausfuhr von inländischen Erzeugnissen. Nähere Begriffsbestimmungen sowie tatsächliche Werte des Außenhandels siehe Tabelle „Außenhandel, Ein- und Ausfuhrwerte in Mill. Landeswährung“.

¹⁾ 1936. — ²⁾ Schätzung. — ³⁾ Einschl. Luxemburg. 1948 bis 1952 umbasiert von Originalbasis 1948 = 100. Ab 1954 mit den Angaben für frühere Zeiträume nicht voll vergleichbar. — ⁴⁾ Umbasiert von Originalbasis 1947 = 100. — ⁵⁾ Monatsdurchschnitt. — ⁶⁾ Ohne Reparations- und Wiedergutmachungsleistungen. — ⁷⁾ Ab April 1948 einschl. Saarland. — ⁸⁾ Umbasiert von Originalbasis 1938 = 100. — ⁹⁾ Gesamteinfuhr. — ¹⁰⁾ Von Saisonschwankungen bereinigt. — ¹¹⁾ Einschl. ehemalige anglo-amerikanische Zone von Triest. Jahreszahlen ab 1951 und Monatszahlen ab Januar 1954 umbasiert von einem neu berechneten Index (Originalbasis = 100). — ¹²⁾ Gesamteinfuhr (kommerzielle Einfuhr und ab 1948 einschließlich ERP-Einfuhr). — ¹³⁾ Einfuhr ohne ERP-Importe (kommerzielle Einfuhr). — ¹⁴⁾ 1937. — ¹⁵⁾ 1948 einschl. Hilfslieferung außerhalb des ERP. — ¹⁶⁾ Jahreszahlen umfassen 12 Monate, die am 30. Juni des angegebenen Jahres enden. — ¹⁷⁾ 1934 bis 1936. — ¹⁸⁾ Ab 1948 einschl. Ausfuhr von Gütern für den zivilen Verbrauch durch die US-Armee.

Verkehr
Eisenbahngüterverkehr*
Mill. Netto-Tonnenkilometer

Zeit	Europäische Länder													
	Bundesrepublik Deutsch- land ¹⁾	Belgien ^{2) 3)}	Däne- mark ^{4) 5)}	Finn- land ⁶⁾	Frank- reich ^{6) 7)}	Groß- britan- nien ⁸⁾	Irland ¹⁰⁾	Italien ^{4) 7)}	Jugo- slawien ¹²⁾	Luxem- burg	Nieder- lande ^{3) 7)}	Nor- wegen ^{4) 7) 13)}	Öster- reich ¹⁴⁾	
1938 MD	4 779	429	48	189	2 210	2 216	31,9	928	354	33,7	170	68	324	
1948 MD	3 490	513	101	287	3 437	2 930 ⁹⁾	42,8	918	620	38,6	212	100	501	
1949 MD	3 987	472	99	250	3 420	2 999	42,0	862	804	39,2	232	114	527	
1950 MD	4 007	456	101	288	3 244	3 016	42,7	858	829	36,0	251	113	524	
1951 MD	4 588	552	112	369	3 783	3 121	41,4	966	725	48,9	271	115	548	
1952 MD	4 604	505	99	329	3 675	3 051	39,0	1 023	699	51,2	256	127	525	
1953 MD	4 245	477	96	306	3 376	3 102	40,2	1 041	735	46,2	271	114	493	
1954 MD	4 338	470	99	321	3 462	3 010	37,8	1 072	798	42,1	281	117	555	
1955 MD	4 839	547	99	350	3 903	2 910	40,3	1 214	965	51,0	287	123	645	
1956 MD	5 136	572	104	368	4 185	2 933	34,3	1 256	989	54,1	296	126	668	
1956														
April	5 025	546	113	450	4 100	2 956	31,6 ¹¹⁾	1 218	971	52,1	275	130 ¹¹⁾	664	
Mai	4 928	542	99	402	4 060	3 064		1 241	984	50,4	283	123 ¹¹⁾	635	
Juni	5 273	602	93	380	4 340	2 827	29,8 ¹¹⁾	1 263	1 040	54,6	285	123 ¹¹⁾	695	
Juli	5 241	542	87	397	4 080	2 610		1 222	1 017	53,9	270	114 ¹¹⁾	690	
August	5 302	560	94	407	3 790	2 578		1 161	1 057	54,5	277	114 ¹¹⁾	687	
September	5 227	544	98	403	4 040	2 840	43,5 ¹¹⁾	1 139	1 050	54,7	285	138 ¹¹⁾	686	
Oktober	5 534	636	110	407	4 590	3 116		1 254	1 173	56,3	335	138 ¹¹⁾	699	
November	5 362	602	125	368	4 540	3 124		1 196	1 086	55,7	335	125 ¹¹⁾	714	
Dezember	5 026	601	114	336	4 490	2 935		1 299	1 119	55,7	310	125 ¹¹⁾	721	
1957														
Januar	5 189	602	109	424	4 520	3 213	30,9 ¹¹⁾	1 338	995	58,1	315	126 ¹¹⁾	665	
Februar	4 903	559	98	395	4 230	2 917		1 273	1 030	51,6	288	126 ¹¹⁾	674	
März	5 603	594	107	425	4 664	3 207	30,4 ¹¹⁾	1 373	1 045	55,3	295	132 ¹¹⁾	792	
April	4 938	563	87	369	4 290	2 838		1 235	1 099	56,6	286	132 ¹¹⁾	639	
Mai	5 317	580	88	...	4 580	2 877		1 305	1 065	128 ¹¹⁾	726	
Juni	4 867	526	4 400	2 755		1 190	1 098	128 ¹¹⁾	649	
Juli	5 254	1 053	679	
August	
September	
Zeit	noch: Europäische Länder						Außereuropäische Länder							
	Polen und deutsche Ostge- biete ¹⁵⁾	Portu- gal	Schwe- den ⁴⁾	Schweiz ¹⁶⁾	Spanien ¹⁷⁾	Türkei ^{7) 18)}	Argen- tinien	Austra- lien ^{14) 21)}	Indien ^{6) 22) 23)}	Japan ^{4) 6)}	Kanada	Süd- afrika- nische Union ^{7) 24)}	Ver- einigte Staaten ²⁵⁾	
1938 MD	.	43,6	295	131	.	108 ¹⁹⁾	1 126 ²⁰⁾	589	.	1 769	3 265	808	35 293	
1948 MD	.	53,6	625	160	462	227	1 451	809	3 040	2 109	7 188	1 382	77 612	
1949 MD	.	.	627	.	461	250	1 360	846	3 409	2 374	6 854	1 520	64 061	
1950 MD	2 913	43,4	671	172	537	257	1 159	845	3 638	2 560	6 757	1 631	71 609	
1951 MD	3 188	48,7	779	207	584	262	1 422	855	3 820	3 073	7 823	1 729	78 671	
1952 MD	3 342	56,5	747	190	635	304	1 306	920	2 879	3 227	8 326	1 798	74 798	
1953 MD	3 698	53,5	699	203	631	341	1 360	896	4 002	3 377	7 941	1 854	73 703	
1954 MD	3 969	57,1	718	221	641	347	1 366	947	4 159	3 277	7 017	1 940	66 823	
1955 MD	4 331	60,3	800	253	636	363	1 374	994	4 595	3 500	8 046	2 084	75 869	
1956 MD	4 342	63,4	858	264	684	401	...	991	5 195	3 859	9 585	2 123	78 714	
1956														
April	4 360	57,5	904	248	689	352	1 409	941	4 464	3 705	8 675	2 125	78 138	
Mai	4 596	55,3	854	263	697	342	1 342	1 061	4 521	3 827	9 680	2 192	82 685	
Juni	4 569	48,0	824	287	692	314	1 276	1 007	4 799	3 672	10 170	2 136	79 666	
Juli	4 650	57,3	651	288	669	488	...	1 037	5 203	3 656	10 475	2 140	68 052	
August	4 619	67,4	884	291	694	575	...	1 077	5 113	3 763	10 834	2 180	80 894	
September	4 498	74,1	883	281	675	391	...	1 036	4 776	3 885	10 208	2 097	81 046	
Oktober	4 687	78,3	1 007	297	732	1 096	5 346	4 227	10 430	2 313	86 612	
November	4 262	72,2	884	277	698	1 048	5 203	4 103	9 402	2 208	78 712	
Dezember	4 037	61,7	783	274	731	917	5 342	4 073	8 783	1 850	76 881	
1957														
Januar	4 228	88,0	863	267	649	405	...	959	5 650	3 595	7 564	2 125	72 881	
Februar	4 122	65,4	832	279	687	391	5 396	3 700	8 290	1 994	70 139	
März	4 624	71,3	921	297	772	384	6 528	4 103	8 954	2 116	80 282	
April	4 602	62,3	812	262	719	4 000	7 190	...	75 733	
Mai	4 907	52,0	821	305	4 027	8 823	...	80 019	
Juni	...	41,0	...	269	4 041	76 867	
Juli	314	3 779	
August	
September	

* Wenn nicht anders vermerkt, beziehen sich die Zahlen auf alle Güter (im Eil- oder Normalverkehr als vollständige Wagenladungen oder als Stückgut) ohne Briefpost, Gold, Silber und Hartgeld, Gepäckversand, Dienstgutverkehr, Brennstoffbedarf der Züge, Eisenbahnfahrzeuge als Frachtgut, wenn nicht als Güter verladen, sowie nicht frachtpflichtige Transporte für staatliche oder militärische Zwecke. Die Zahlen schließen jeweils eine geschätzte Gewichtsmenge für Viehtransporte ein.

¹⁾ 1938 einschl. Dienstgut- und Militärverkehr, ab 1948 einschl. Dienstgut- und Besatzungsverkehr. — ²⁾ Nur Société Nationale des Chemins de Fer Belges (S. N. C. B.). — ³⁾ Nur vollständige Wagenladungen. — ⁴⁾ Nur Staatsbahnen. — ⁵⁾ Jahreszahlen umfassen 12 Monate, die am 1. April des angegebenen Jahres beginnen. — ⁶⁾ Nur Société Nationale des Chemins de Fer. — ⁷⁾ Ohne Viehtransporte. — ⁸⁾ Ohne Nordirland. Einschl. Dienstgutverkehr in Zügen des öffentlichen Verkehrs. Monatszahlen sind Schätzungen auf Grund der Wochendurchschnitte vierwöchiger Perioden. — ⁹⁾ Die Anzahl der erfaßten Linien wurde im Januar 1948 geändert. — ¹⁰⁾ Zwei Hauptbahnen einschl. ihrer Linien in Nordirland. Teilweise einschl. Dienstgutverkehr. — ¹¹⁾ Monatsdurchschnitt. — ¹²⁾ Einschl. Dienstgutverkehr. — ¹³⁾ Jahreszahlen umfassen 12 Monate, die am 30. Juni des angegebenen Jahres enden. — ¹⁴⁾ Einschl. Militärverkehr. — ¹⁵⁾ Bis 1954 nur Normalspur. — ¹⁶⁾ Schweizer Bundesbahn. — ¹⁷⁾ Nur Staatsbahnen mit Breitspur. Ohne Vorortverkehr. — ¹⁸⁾ Nur Hauptlinien. — ¹⁹⁾ 12 Monate, die am 1. Juni 1938 beginnen. — ²⁰⁾ 1937. — ²¹⁾ Monatszahlen ohne Tasmanien. — ²²⁾ Eisenbahnnetz Klasse 1 mit Breit- und Meterspur. Teilweise einschl. Dienstgutverkehr. — ²³⁾ Ab 1948 jetziger Gebietsstand. — ²⁴⁾ Einschl. Südwestafrika und Vryburg-Bulawayo Bahnhöfen. — ²⁵⁾ Eisenbahnnetz Klasse 1.

Geld und Kredit

Internationale Devisenkurse

Land	Währungs- einheit	Kursart	Paritäten je Währungseinheit		Inländische Verkaufskurse ²⁾		Mittelkurse in New York ³⁾	
					1957			
			Juli		August			
			g Feingold ¹⁾	US-Cents	Pf	US-Cents	Pf	
Europäische Länder								
Bundesrepublik Deutschland ⁴⁾	Deutsche Mark		0,211588	23,8095	23,81	100,00	.	.
Belgien ⁵⁾	Franc		0,0177734	2,000	2,000	8,400	1,988	8,350
Bulgarien ⁶⁾	Lew		0,130687 ⁷⁾	14,706	—	—	.	.
Dänemark ⁴⁾	Krone		0,128660	14,4778	14,48	60,816	14,48	60,816
Finnland ⁴⁾	Markka		0,00386379	0,434783	0,4348	1,826	0,435	1,827
Frankreich	Franc	amtlich	— ⁷⁾	0,286	0,2857	1,200	0,2523 ⁹⁾	1,060 ⁹⁾
"	"	frei ⁹⁾	—	—	—	—	—	—
Griechenland	Drachme	amtl.	— ⁷⁾	3,333	3,333	14,000	3,333	14,000
Großbritannien u. Nordirland ⁴⁾	Pfund Sterling		2,48828	280,000	280,000	1176,000	278,298	1168,852
Irland	Irländ. Pfund		—	280,000	280,000	1176,000	.	.
Italien	Lira	amtlich	— ⁷⁾	0,1600	0,1600	0,672	.	.
Jugoslawien ⁴⁾	Dinar		0,00296224	0,3333	0,3333	1,400	.	.
Niederlande ⁴⁾	Gulden		0,233861	26,3158	26,32	110,544	26,108	109,654
Norwegen ⁴⁾	Krone		0,124414	14,0000	14,00	58,800	14,01	58,842
Österreich ⁴⁾	Schilling	amtlich	0,0341796	3,84615	3,846	16,153	.	.
Polen ⁵⁾	Zloty	amtlich	0,222168 ¹⁰⁾	25,0000	—	—	.	.
Portugal	Escudo		—	3,478	3,478	14,608	3,495	14,679
Rumänien ⁵⁾	Leu		0,148112 ¹¹⁾	16,66669	—	—	.	.
Schweden ⁴⁾	Krone		0,171783	19,33033	19,33	81,186	19,33	81,186
Schweiz	Franken	frei ⁹⁾	0,2032258	22,86851	23,34	98,028	23,337	98,015
"	"	Verrechnung	—	—	23,27	97,734	.	.
Spanien	Peseta	Export	—	—	—	—	.	.
"	"	(Grundkurs)	—	2,174	2,381	10,000	.	.
"	"	Export (andere)	—	—	3,226 – 2,222	13,549 – 9,332	.	.
"	"	Import	—	—	2,366	9,94	.	.
"	"	Verrechnung	—	—	32,67	137,214	.	.
Tschechoslowakei ⁴⁾	Krone		0,123426 ¹²⁾	13,8888	—	—	.	.
Türkei ⁴⁾	Türk. Pfund		0,317382	35,7142	35,71	149,982	.	.
Ungarn ⁴⁾	Forint		0,0757	8,5184	—	—	.	.
Sowjetunion	Rubel		0,222168	25,0000	—	—	.	.
Außereuropäische Länder								
Ägypten ⁴⁾	Ägypt. Pfund		2,55187	287,157	287,200	1206,240	.	.
Argentinien ⁴⁾	Peso	Grundkurs	—	—	5,56	23,352	.	.
"	"	Vorzugskurs	0,0493706	5,5556	—	—	.	.
"	"	frei ⁹⁾	—	—	2,31	9,702	2,313	9,715
Australien ⁴⁾	Austral. Pfund		1,99062	224,0000	224,000	940,800	222,443	934,261
Brasilien ⁴⁾	Cruzeiro	amtl.	—	—	—	—	.	.
"	"	Export Kaffee	0,0480363	5,40541	2,698	11,332	.	.
"	"	andere	—	—	2,322 – 1,493	9,752 – 6,271	.	.
"	"	frei ⁹⁾	—	—	1,361	5,716	1,323	5,557
Chile ⁴⁾	Peso	frei ⁹⁾ (Handel)	0,00807883	0,909091	0,155	0,651	0,15	0,615
"	"	frei ⁹⁾	—	—	—	—	.	.
"	"	(Tourist und Kapital)	—	—	0,136	0,571	.	.
"	"	Verrechnung	—	—	20,60 ¹³⁾	86,52	.	.
Honkong	Hongkong-Dollar	amtlich	0,155517	17,5000	17,182	72,164	.	.
"	"	frei ⁹⁾	—	—	16,779	70,472	17,400	73,080
"	"	Verrechnung	—	—	17,50	73,500	.	.
Indien ⁴⁾	Rupie		0,186621	21,0000	21,00	88,200	20,866	87,637
Kanada	Kan. Dollar	frei ⁹⁾	— ⁷⁾	—	105,485	443,037	105,581	443,440
"	"	Verrechnung	—	—	105,16	441,672	.	.
Malaya ⁴⁾	Straits-Settle- ments-Dollar		0,290299	32,6666	32,67	137,214	32,58	136,836
Mexiko ⁴⁾	Peso		0,0710937	8,0000	8,0000	33,600	8,01	33,642
Neuseeland	Neuseeländisches Pfund		—	280,000	280,000	1176,000	277,381	1165,000
Philippinen ⁴⁾	Peso	amtlich	0,444335	50,000	50,000	210,000	49,95	209,79
Südafrikanische Union ⁴⁾	Südafr. Pfund		2,48828	280,0000	280,000	1176,000	278,875	1171,275

¹⁾ Auf der Grundlage 1 US-Dollar = 0,888671 g Feingold errechnet. — ²⁾ Monatsdurchschnitt; Quelle: „Monthly Bulletin of Statistics“ des Statistischen Amtes der Vereinten Nationen. Wenn nicht anders vermerkt, beruhen die Angaben auf offiziellen Verkaufskursen des Inlandmarktes. Unter Verkaufskurs wird in der Regel der Abgabekurs der Notenbank verstanden. — ³⁾ Monatsdurchschnitte auf Grund der von der Dresdner Bank veröffentlichten Notierungen. — ⁴⁾ Die Paritäten sind mit dem Internationalen Währungsfonds vereinbart. — ⁵⁾ Die Währung ist an den Rubel der Sowjetunion gebunden. — ⁶⁾ Währungsparität zum Sowjetrubel: 1,70 Lewa = 1 Rubel. — ⁷⁾ Mitglied des Internationalen Währungsfonds, aber keine festgesetzte Goldparität. — ⁸⁾ Börsen- oder Marktkurs. — ⁹⁾ Seit 11. 8. 1957 Teilabwertung. — ¹⁰⁾ Währungsparität zum Sowjetrubel: 1 Zloty = 1 Rubel. — ¹¹⁾ Währungsparität zum Sowjetrubel: 1,50 Lei = 1 Rubel. — ¹²⁾ Währungsparität zum Sowjetrubel: 1,80 Kronen = 1 Rubel. — ¹³⁾ Gold-Peso.

Preise und Löhne
Index der Großhandelspreise*
1950 = 100

Zeit	Europäische Länder												
	Bundesrepublik Deutschland		Belgien	Däne- mark ⁵⁾	Finn- land ⁵⁾	Frank- reich	Grie- chen- land ⁶⁾	Groß- britan- nien und Nord- irland ⁷⁾	Irland ⁹⁾	Italien	Nieder- lande ⁵⁾	Nor- wegen ⁵⁾	Portu- gal ¹¹⁾
	1)	3)											
Orig.-Basis	1950	1950/51	1953	1935	1935	1949	1952	30. VI. 1949	X 1938 1953	1938	1948	1952	1948
1938	55	.	26 ⁴⁾	38	9	5	0,3	.	41 ¹⁰⁾	2	31	47	42
1948	106 ²⁾	.	100	87	86	82	.	.	95	111	85	87	94
1949	103	114	95	89	87	92	.	94 ⁸⁾	95	105	89	88	98
1950	100	100	100	100	100	100	100	100	100	100	100	100	100
1951	119	108	121	127	143	128	121	117	116	114	122	124	107
1952	121	114	114	124	142	134	121	120	122	108	120	132	109
1953	118	109	106	116	137	128	141	117	123	107	115	130	110
1954	116	115	105	116	136	125	158	118	121	108	116	133	104
1955	119	116	107	120	135	125	168	121	125	109	117	136	106
1956	121	125	111	125	141	131	181	127	126	110	120	142	108
1956													
April	121	132	110	125	139	131	180	126	126	111	121	141	109
Mai	121	130	109	125	142	132	182	127	127	111	119	143	109
Juni	120	128	109	125	141	130	184	127	127	110	119	143	107
Juli	120	122	109	126	142	130	183	127	127	109	118	143	107
August	121	124	109	126	140	131	182	127	127	108	119	143	105
September	121	121	110	125	140	131	182	128	127	109	120	143	105
Oktober	122	121	111	125	143	130	182	128	127	109	121	143	107
November	123	122	113	125	146	132	185	128	127	110	122	145	109
Dezember	124	123	113	128	147	133	184	129	127	111	123	146	111
1957													
Januar	124	123	113	128	148	134	185	129	130	110	124	147	111
Februar	124	121	113	127	149	133	184	129	130	109	123	147	111
März	124	120	113	125	149	133	184	130	131	108	122	147	111
April	124	124	114	123	151	133	185	130	.	107	123	147	111
Mai	124	122	114	123	150	135	185	130	.	106	123	147	110
Juni	124	125	113	123	151	135	184	131	.	107	123	147	109
Juli	124	133	114	122	152	136	183	131	.	107	124	147	109
August	124	130	.	121	152	138	182	131	.	107	.	148	.
September	.	128

Zeit	noch: Europäische Länder				Außereuropäische Länder								
	Schwe- den ⁵⁾	Schweiz ⁵⁾	Span- ien	Türkei ^{5) 12)}	Ägypten	Austra- lien ⁹⁾	Brasi- lien	Chile ⁵⁾	Indien ¹³⁾	Japan	Kanada	Süd- afrika- nische Union ⁵⁾	Ver- einigte Staaten
Orig.-Basis	1935	VIII 1939	1940	1948	VI—VIII 1939	VI 1936—39	1948	1947	IV—XII 1953	I 1948	1935—39	1910	1947—49
1938	49	49	22	22	30	45	22	21	.	1	48	51	50
1948	94	107	79	103	96	76	81	74	.	52	92	88	101
1949	95	102	85	111	90	85	88	85	.	85	94	93	96
1950	100	100	100	100	100	100	100	100	101	100	100	100	100
1951	132	112	128	106	111	123	119	132	110	139	114	113	111
1952	140	109	129	107	108	142	131	162	97	141	107	131	107
1953	131	105	138	110	103	145	152	200	100	142	104	132	106
1954	131	106	139	122	100	143	197	314	94	141	103	133	106
1955	136	106	144	131	102	148	223	554	87	140	104	137	107
1956	143	109	158	153	113	154	265	908	97	146	106	138	111
1956													
April	144	107	157	159	114	154	248	826	95	143	106	139	110
Mai	144	109	156	158	119	157	258	846	96	144	107	138	111
Juni	145	109	156	159	114	155	267	896	97	144	107	138	111
Juli	143	108	155	151	111	155	273	950	98	144	107	137	111
August	143	109	156	144	112	157	277	970	101	146	107	138	111
September	142	109	158	143	115	157	282	1010	101	149	108	139	112
Oktober	143	109	160	153	118	157	285	1020	101	149	108	139	112
November	143	111	165	158	118	155	286	1026	103	150	107	139	112
Dezember	145	111	172	164	121	155	289	1034	102	151	108	141	113
1957													
Januar	145	111	174	169	124	155	305	1094	102	151	109	141	113
Februar	144	110	175	173	125	157	305	1106	101	151	108	141	113
März	143	110	176	176	125	157	302	1158	100	151	108	139	113
April	143	111	181	177	123	157	297	1188	101	151	108	139	114
Mai	143	111	182	181	.	154	.	.	103	151	108	139	114
Juni	143	112	183	.	.	157	.	.	105	150	108	139	114
Juli	144	111	.	.	.	157	.	.	106	149	108	141	114
August	142	110	106	149	108	.	114
September	114

* Gewichtung: der Index der Großhandelspreise und seine komponenten Gruppenindizes beziehen sich auf eine repräsentative Anzahl von Waren nach Preisen auf Primär-Märkten. Wenn nicht anders vermerkt, ist den Indexreihen der Bruttoverkaufswert als Gewichtung zu Grunde gelegt (im allgemeinen auf einen Industriecensus bezogen).

¹⁾ Erzeugerpreise industrieller Produkte. — ²⁾ Juli bis Dezember. — ³⁾ Erzeugerpreise landwirtschaftlicher Produkte. Jahreszahlen: Wirtschaftsjahre umfassen 12 Monate, die am 1. Juli des genannten Jahres beginnen. Gewogen mit dem Absatzwert der aus dem Bereich Landwirtschaft in die übrigen Wirtschaftsbereiche abgesetzten Güter. — ⁴⁾ 1936 bis 1938. — ⁵⁾ Gewogen mit dem Brutto-Wert der im Inland verbrauchten Güter (einschl. Einfuhr, jedoch ohne Ausfuhr). — ⁶⁾ Preise in Athen und Piräus; berechnet vom Departement für Wirtschaftsforschung der Bank von Griechenland. Die Gewichtung beruht auf dem Wert der Inlandserzeugung abzüglich Verbrauch an Stelle der industriellen Produktion plus Einfuhr. — ⁷⁾ Ohne Nahrungsmittel, Tabakwaren und Brennstoffe. — ⁸⁾ Juni anstelle von Jahresdurchschnitt. — ⁹⁾ Monatszahlen; ab Januar 1954 Originalbasis 1952 = 100 nur einheimische Waren. — ¹⁰⁾ Oktober. — ¹¹⁾ Preise in Lissabon. — ¹²⁾ Preise in Istanbul. — ¹³⁾ Die Reihe wird auf Originalbasis veröffentlicht.

Preise und Löhne
Index der Grundstoffpreise*
 1950 = 100

Zeit	Europäische Länder							
	Bundes- republik Deutsch- land ¹⁾	Belgien ²⁾ ^{*)}	Däne- mark ³⁾ ^{*)}	Finn- land ⁴⁾ ^{*)}	Frank- reich ⁵⁾	Großbri- tannien u. Nord- irland ⁶⁾ ^{*)}	Irland ⁷⁾	Italien ⁸⁾
	Orig.-Basis	1950	1953	1935	1935	1949	30.VI 1949	X 1938 1953
1938	52	.	33	9	4	.	37 ⁹⁾	2
1948	.	98	89	88	65	.	95	101
1949	.	95	88	86	80	72 ⁶⁾	95	100
1950	100	100	100	100	100	100	100	100
1951	119	125	135	149	150	139	111	110
1952	124	116	131	148	140	117	116	108
1953	122	108	116	140	133	105	122	107
1954	123	107	113	140	127	104	120	106
1955	125	111	118	141	130	110	133	108
1956	129	113	126	147	135	113	122	113
1956								
April	130	112	126	147	135	112	130	115
Mai	129	112	127	147	134	112	124	115
Juni	129	112	127	147	136	112	121	113
Juli	127	112	127	147	136	111	119	111
August	128	112	128	145	134	112	118	110
September	128	113	125	145	134	113	118	111
Oktober	129	114	125	148	135	112	118	112
November	131	116	126	149	137	115	119	114
Dezember	132	116	131	151	139	117	117	114
1957								
Januar	131	116	132	153	138	116	126	113
Februar	130	117	131	153	139	115	129	110
März	130	117	128	153	140	115	134	108
April	131	118	127	154	140	116	.	107
Mai	130	117	126	154	141	115	.	108
Juni	131	117	123	155	139	112	.	108
Juli	133	117	123	155	139	112	.	109
August	133	.	121	155	142	111	.	.
September

Zeit	noch: Europäische Länder					Außereuropäische Länder		
	Nieder- lande ⁹⁾	Öster- reich ¹⁰⁾	Schwe- den ¹¹⁾ ^{*)}	Schweiz ¹²⁾	Türkei ¹³⁾	Indien ¹²⁾ 13)	Kanada ¹⁴⁾ ^{*)}	Vereinigte Staaten
	Orig.-Basis	1948	III 1938	1935	VIII 1939	1948	IV—XII 1953	1935—39
1938	23	18 ¹⁰⁾	45	46	28	.	47	41
1948	78	59	94	111	106	.	92	106
1949	84	75	94	103	111	.	93	91
1950	100	100	100	100	100	.	100	100
1951	134	134	133	126	121	.	112	115
1952	130	149	145	116	140	.	103	105
1953	122	141	135	107	112	100	97	97
1954	121	147	135	105	127	96	96	96
1955	125	153	143	107	144	98	98	92
1956	132	155	151	113	164	104	101	93
1956								
April	131	152	154	112	164	103	102	93
Mai	130	153	153	113	165	105	102	94
Juni	130	155	154	113	172	104	103	93
Juli	131	156	151	112	169	103	103	93
August	131	158	151	113	167	107	102	94
September	132	157	150	114	160	108	102	94
Oktober	133	158	150	114	164	106	101	93
November	135	158	150	116	164	109	100	93
Dezember	138	160	151	117	165	110	102	94
1957								
Januar	140	160	151	118	167	111	102	95
Februar	138	159	150	118	166	108	101	94
März	138	159	147	118	176	108	100	94
April	139	160	147	119	176	107	99	95
Mai	140	160	147	119	186	111	98	94
Juni	138	164	147	118	.	112	99	97
Juli	138	171	147	118	.	112	98	98
August	.	165	.	117	.	111	98	98
September	97

* Siehe „Index der Großhandelspreise“, Fußnote.

¹⁾ Nahrungsmittel und Industriestoffe. — ²⁾ Index des „Institut de Recherches Economiques et Sociales“ Louvain. — ³⁾ Nur Industriestoffe. — ⁴⁾ Einschl. Halbfabrikate. — ⁵⁾ Ohne Brennstoffe. Das Wägungssystem beruht auf dem Industriezensus 1948. Da jedoch für einige wichtige Handelsgüter nicht genügend rückliegende Preisangaben vorlagen, beginnt der Index erst ab Mitte 1949 (siehe Tabelle „Index der Großhandelspreise“). — ⁶⁾ 30. Juni. — ⁷⁾ Ab 1954 nur einheimische Waren und mit Originalbasis Januar 1952 = 100. — ⁸⁾ Oktober. — ⁹⁾ Gewogen mit dem Bruttowert des inländischen Verbrauchs folgender Verbrauchsgüter: Nahrungsmittel, landwirtschaftliche Erzeugnisse und industrielle Rohstoffe. — ¹⁰⁾ März; zu Reichsmarktpreisen berechnet. — ¹¹⁾ Einschl. Halbfabrikate, aber ohne landwirtschaftliche Erzeugnisse. — ¹²⁾ Ohne Nahrungsmittel und Brennstoffe. — ¹³⁾ Die Reihe wird auf Originalbasis veröffentlicht.

Preise und Löhne
Preisindex für die Lebenshaltung bzw. Index der Einzelhandelspreise*
 1950 = 100

Zeit	Europäische Länder															
	Bundesrepublik Deutschland		Belgien		Dänemark		Finnland		Frankreich (Paris)		Griechenland (Athen)		Großbritannien u. Nordirland		Irland	
	Ins-gesamt	Ernäh-rung	Ins-gesamt	Ernäh-rung	Ins-gesamt	Ernäh-rung	Ins-gesamt	Ernäh-rung	Ins-gesamt	Ernäh-rung	Ins-gesamt	Ernäh-rung	Ins-gesamt	Ernäh-rung	Ins-gesamt	Ernäh-rung
Indexgruppen ¹⁾	E. G. W. H. B. M. V.		E. H. B. V.		E. W. H. B. St. M. V.		E. W. H. B. V.		E. H. B. M. D. V.		E. W. H. B. V.		E. G. W. H. B. M. D. V.		E. W. H. B. V.	
Orig.-Basis	1950		1953		1935	1914	X 1951		1949		1952		15. I 1952 1. I 1956		VIII 1953	
1938	64	62	28	29	56	51	11	9	5	5	0,3	0,3	54	59	53	54
1948	100	92	104	109	93	85	86	84	84	85	81	82	94	88	98	100
1949	107	107	101	103	94	85	88	87	90	90	93	95	97	93	99	100
1950	100	100	100	100	100	100	100	100	100	100	100	100	100	100	100	100
1951	108	109	109	107	111	110	116	107	117	116	113	106	109	111 ²⁾	108	107
1952	110	114	110	111	115	116	119	114	131	127	118	111	119	131	117	119
1953	108	112	110	112	115	117	121	116	129	124	129	120	123	138	124	128
1954	108	114	111	115	116	120	121	113	129	122	148	134	125	142	124	128
1955	110	116	111	114	121	129	116	109	130	123	157	140	131	152	127	133
1956	113	119	114	117	127	135	131	124	133	125	163	145	137	159	132	134
1956																
April	113	120	113	116	126	137	127	120	133	125	164	147	103 ³⁾	106 ³⁾		
Mai	113	120	114	116			129	124	134	127	162	144	103	104	133	137
Juni	113	120	114	117			129	124	132	125	163	146	102	103		
Juli	113	120	114	116	128	133	131	123	132	123	164	147	102	101		
August	113	118	114	116			132	124	132	123	163	146	102	102	133	134
September	113	119	115	117			133	127	133	125	163	145	102	101		
Oktober	113	119	115	117	129	135	133	126	133	125	162	144	103	102		
November	114	120	115	118			139	136	133	125	163	144	103	103	133	131
Dezember	113	119	116	119			139	136	133	125	163	145	103	102		
1957																
Januar	114	120	117	119	130	136	141	136	134	125	164	145	104	104		
Februar	114	120	117	119			141	136	134	125	163	144	104	104	134	131
März	114	119	117	118			141	136	132	123	165	145	104	102		
April	114	119	117	118	129	128	142	137	132	122	166	147	105	103		
Mai	114	120	117	118			144	137	133	123	165	147	105	104	137	136
Juni	115	120	117	119			144	138	134	124	166	146	106	107		
Juli	116	124	118	120	134	129	146	143	135	125	168	148	107	108		
August	116	123	118	120			147	144	137	127	167	146	106	107	142	147
September	116	122	118	121							168	147				

Zeit	noch: Europäische Länder															
	Italien		Jugo-slawien ⁴⁾		Luxem-burg		Nieder-lande ⁵⁾		Nor-wegen		Öster-reich (Wien)		Portugal (Lissabon)		Schweden	
	Ins-gesamt	Ernäh-rung	Ins-gesamt	Ernäh-rung	Ins-gesamt	Ernäh-rung	Ins-gesamt	Ernäh-rung	Ins-gesamt	Ernäh-rung	Ins-gesamt	Ernäh-rung	Ins-gesamt	Ernäh-rung	Ins-gesamt	Ernäh-rung
Indexgruppen ¹⁾	E. W. H. B. V.		E. G. W. H. B. M. D. V.		E. H. B. V.		E. G. W. B. St. V.		E. G. W. H. B. V.		E. G. H. B. M. D. V.		E. W. H. B. V.		E. G. W. H. B. M. V.	
Orig.-Basis	1938		1956		I. 1948		1951		1949		IV 1945		VII 1948 — VI 1949		1949	
1938	2	2	.	.	31	31	42	34	60	61	21 ⁶⁾	20 ⁶⁾	47	46	63	61
1948	100	100	.	.	91	84	86	76	95	93	69	65	96	96	97	97
1949	101	103	.	.	96	93	91	90	95	92	88	95	100	100	99	98
1950	100	100	.	.	100	100	100	100	100	100	100	100	100	100	100	100
1951	110	107	100	100	108	103	100	100	116	118	128	127	99	96	116	117
1952	114	111	77	63	110	107	101	103	126	134	150	151	98	96	125	131
1953	117	114	81	68	110	108	101	104	129	136	142	142	99	99	127	134
1954	120	117	79	68	111	110	105	108	135	147	147	151	99	98	128	134
1955	123	120	90	80	111	109	106	110	136	146	148	150	98	98	132	141
1956	129	125	94	85	111	110	108	113	141	153	153	156	103	104	138	151
1956																
April	130	126	94	86	110	108	107	113	140	153	152	156	104	106	137	152
Mai	130	127	98	91	110	108	106	111	142	159	147	145	102	103	138	153
Juni	130	126	97	90	111	109	108	116	143	160	152	154	103	103	138	153
Juli	130	126	96	88	111	109	107	114	143	161	152	154	101	101	138	152
August	130	126	91	81	111	109	108	115	142	157	152	154	101	100	139	152
September	130	126	92	81	111	110	109	116	142	153	151	151	103	103	138	150
Oktober	129	125	93	83	112	110	108	113	142	153	153	154	103	103	138	150
November	129	125	94	85	113	114	109	114	142	153	155	159	105	107	140	150
Dezember	130	126	96	87	114	114	110	115	142	153	156	160	105	106	141	151
1957																
Januar	131	126	98	89	114	115	115	116	142	153	160	165	105	105	143	153
Februar	131	125	96	88	115	113	115	115	143	153	159	162	105	106	143	153
März	130	124	96	88	115	112	114	114	144	154	156	157	105	106	142	151
April	130	123	94	84	115	112	115	113	145	156	152	150	104	104	143	151
Mai	130	124	97	91	115	112	116	115	145	157	151	146	103	101	143	152
Juni	131	124	95	87	116	113	120	124	145	154	153	147	103	101	144	154
Juli	131	125	95	86	117	114	121	126	144	153	157	154	103	101	145	155
August	132	125	93	83	118	116	123	124			158	155	104	104	144	153
September																

* Teilweise mußten Umbasierungen von Originalzahlen ohne Dezimalstellen vorgenommen werden, so daß geringfügige Abweichungen gegenüber anderen Umrechnungen auftreten können. Ein waagerechter Strich über einer Zahlenangabe bedeutet, daß entweder im Original-Basiszeitraum, in der Gewichtung oder dem Warenkorb Veränderungen eingetreten sind, die einen Vergleich der neuen mit den vorangegangenen Zahlen nur bedingt zulassen.

¹⁾ E = Ernährung, G = Genußmittel und Getränke (soweit nicht unter Gruppe E enthalten), W = Wohnung bzw. Miete, H = Heizung und Beleuchtung, B = Bekleidung (einschl. Schuhwerk), M = Mobilar und Hausrat, D = Dienstleistungen, St = direkte Steuern, V = Verschiedenes (u. a. einschl. Reinigung und Körperpflege, Bildung und Unterhaltung, Verkehr bzw. Reisen, soweit nicht unter Gruppe D enthalten). — ⁴⁾ Umbasiert auf 1951 = 100. — ⁵⁾ Ab 1951 auf Originalbasis 1951 = 100.

Weitere Anmerkungen siehe nächste Seite.

Preise und Löhne
Preisindex für die Lebenshaltung bzw. Index der Einzelhandelspreise*
1950 = 100

Zeit	noch: Europäische Länder						Außereuropäische Länder							
	Schweiz		Spanien		Türkei (Istanbul)		Ägypten (Kairo)		Argentinien (Buenos Aires)		Australien		Kolumbien (Bogota)	
	Ins- gesamt	Ernäh- rung	Ins- gesamt	Ernäh- rung	Ins- gesamt	Ernäh- rung	Ins- gesamt	Ernäh- rung	Ins- gesamt	Ernäh- rung	Ins- gesamt	Ernäh- rung	Ins- gesamt	Ernäh- rung
Indexgruppen ¹⁾	E. W. H. B. V.		E. W. H. M. V.		E. W. H. B. V.		E. W. H. B. V.		E. W. H. B. M. V.		E. W. H. B. V.		E. W. H. B. V.	
Orig.-Basis	VIII 1939		VII 1936		1938		VI—VIII 1939		1943		VII 1952 — VI 1953		VII 1953 — VI 1955	
1938	63	56	29 ⁸⁾	26 ⁸⁾	28	22	35 ⁹⁾	30 ⁹⁾	30	27	57	57	31	29
1948	102	100	86	86	96	94	96	90	61	60	83	80	78	77
1949	102	99	90	90	105	106	95	92	80	78	91	89	83	80
1950	100	100	100	100	100	100	100	100	100	100	100	100	100	100
1951	105	103	109	110	98	96	110	106	137	136	121	130	109	109
1952	108	105	107	105	104	103	109	104	190	198	141	161	106	103
1953	107	105	109	105	108	107	101	96	197	203	148	169	114	113
1954	107	107	110	106	118	116	97	98	205	201	149	171	124	126
1955	108	108	115	111	128	122	97	99	230	223	153	180	123	122
1956	110	110	122	119	146	139	99	101	259	255	162	192	131	132
1956														
April	109	108	121	119	149	145	98	100	249	244	133	137
Mai	110	110	122	120	148	145	98	100	258	251	160	190	134	138
Juni	110	110	121	119	149	144	98	100	268	266	133	136
Juli	110	111	121	119	148	143	98	100	267	258	132	132
August	111	111	121	119	142	137	99	101	265	255	162	198	130	129
September	111	111	122	120	142	133	100	103	267	257	130	129
Oktober	111	112	123	121	143	134	101	104	270	262	131	130
November	111	112	125	123	146	139	101	104	274	268	165	193	133	134
Dezember	112	112	127	126	149	143	101	104	286	289	133	133
1957														
Januar	111	112	129	129	149	143	102	104	283	283	135	137
Februar	111	111	130	129	154	147	102	105	285	284	165	188	137	138
März	111	110	131	130	155	147	103	106	296	299	142	146
April	111	110	131	130	157	148	103	106	304	306	147	154
Mai	112	111	132	130	310	320	166	190	149	158
Juni	112	111	131	129	324	339	152	163
Juli	112	111	133	131	154	161
August	113	112	156	160
September

Zeit	noch: Außereuropäische Länder															
	Brasilien (Sao Paulo)		Chile (Santiago)		Indien (Bombay)		Japan		Kanada		Mexiko (MexikoStadt)		Süd- afrikanische Union ¹¹⁾		Vereinigte Staaten	
	Ins- gesamt	Ernäh- rung	Ins- gesamt	Ernäh- rung	Ins- gesamt	Ernäh- rung	Ins- gesamt	Ernäh- rung	Ins- gesamt	Ernäh- rung	Ins- gesamt	Ernäh- rung	Ins- gesamt	Ernäh- rung	Ins- gesamt	Ernäh- rung
Indexgruppen ¹⁾	E. W. H. B. M. D. V.		E. W. H. B. V.		E. W. H. B. V.		E. W. H. B. V.		E. W. H. B. D. V.		E. H. B. V.		E. W. H. B. V.		E. W. H. B. M. D. V.	
Orig.-Basis	1951		III 1928		VII 1933 — VI 1934		1951		1949		1939		1938		1947—1949	
1938	23 ¹⁰⁾	23 ¹⁰⁾	17	18	61	49	28	29	63	59	59	48
1948	96	97	73	74	97	91	81	89	94	95	90	93	93	92	100	103
1949	94	93	87	86	98	96	107	112	97	97	94	96	96	95	99	99
1950	100	100	100	100	100	100	100	100	100	100	100	100	100	100	100	100
1951	108	105	122	126	105	105	116	115	110	114	113	114	107	107	108	111
1952	133	136	149	161	108	108	122	120	113	114	129	134	117	126	110	113
1953	163	183	187	196	116	119	130	127	112	110	127	129	121	132	111	111
1954	192	218	322	365	115	115	139	137	113	109	133	134	123	133	112	111
1955	230	259	565	622	108	106	138	133	113	109	153	158	127	138	111	110
1956	277	318	889	969	113	112	138	131	115	111	161	168	129	141	113	110
1956																
April	264	303	801	821	114	115	139	133	113	107	163	168	129	141	112	108
Mai	271	303	817	841	114	114	137	131	113	107	161	168	129	141	112	110
Juni	274	307	839	869	114	114	137	132	114	110	159	167	130	142	113	112
Juli	276	307	861	906	113	113	136	128	115	112	160	167	130	142	114	113
August	285	327	906	993	115	116	138	130	116	113	160	167	129	139	114	112
September	292	342	979	1120	112	112	138	130	116	113	161	168	130	140	114	112
Oktober	302	347	1030	1218	114	114	139	132	117	114	159	167	130	141	114	112
November	305	347	1026	1184	114	113	138	130	117	115	161	167	130	141	115	112
Dezember	306	353	1025	1175	113	113	139	133	117	115	159	168	130	141	115	112
1957																
Januar	315	355	1021	1161	113	113	141	134	117	114	159	168	131	143	115	112
Februar	316	358	1025	1145	114	113	141	135	117	114	158	167	131	143	115	112
März	324	358	1051	1163	114	113	142	136	117	113	159	168	131	144	116	112
April	331	358	1104	1249	114	113	143	136	117	114	163	172	131	144	116	112
Mai	331	356	1119	1304	116	116	143	137	118	114	167	176	132	144	116	113
Juni	327	347	1170	1367	118	119	143	136	118	115	170	177	132	145	117	115
Juli	331	349	1223	1431	143	136	119	115	133	145	118	116
August	119	118	118	117
September

¹⁾ Umbasiert nach Oxford und Cambridge Economic Service. — ²⁾ Ab Februar 1956 auf Originalbasis Januar 1956 = 100. — ³⁾ April. — ⁴⁾ Ab März 1950 einschl. der Gruppen „Reinigung“ und „Verschiedenes“. — ⁵⁾ Juli bis September 1939. — ⁶⁾ Juni bis August 1939. — ¹⁰⁾ 1939. — ¹¹⁾ Nur weiße Bevölkerung.

**Monats-, Wochen- und Stundenverdienste bzw. tarifliche Stundenlöhne
der Arbeiter in der Verarbeitenden Industrie***

Zeit	Monatsverdienste					Wochenverdienste					Stundenverdienste					
	Jugo- slawien	Argen- tinien	Bra- silien ⁽¹⁾	Japan ⁽⁵⁾	Bundesrep. Deutsch- land ⁽⁹⁾	Großbritan- nien u. Nord- Irland ⁽⁸⁾	Irland ⁽¹⁰⁾	Kanada	Vereinigte Staaten	Bundesrep. Deutsch- land ⁽⁹⁾	Belgien ⁽¹⁴⁾	Däne- mark ⁽¹⁶⁾	Finnland ⁽¹⁸⁾			
	alle Arbeiter														Männer	Frauen
	Index ¹⁾	Argent. Pesos	Cru- zeiros	Jen	RM/DM	Shilling		kan\$	US-\$	Pf	Index ¹⁵⁾ ¹⁶⁾	Dän. Öre	Finmark			
1938 JD	.	110 ³⁾	.	.	.	50 ^{1/3}	43 ^{5/8}	20,11 ⁽¹²⁾⁽¹³⁾	22,30	.	25	.	8 ¹³⁾	5 ¹³⁾		
1948 JD	.	357	950	4 379	43,64	116 ^{5/8}	80 ^{3/4}	38,53	54,14	103,4	91	283	92	6		
1949 JD	.	483	1085	7516	54,75	120 ^{5/8}	83 ^{3/4}	41,71	54,92	118,3	96	295	97	65		
1950 JD	.	588	1177	9133	60,54	127 ^{5/12}	86 ^{1/4}	43,82	59,33	126,1	100	309	117	76		
1951 JD	100	744	1257	11 708	68,52 ⁷⁾	139 ^{5/8}	95 ^{3/4}	48,82	64,71	144,7	115	342	156	105		
1952 JD	87	916	1453	13 516	74,00	150 ^{5/8}	103	53,62	67,97	155,7	115	369	164	108		
1953 JD	88	999	1489	15 322	77,87	159 ^{1/3}	109,0	56,09	71,69	162,5	115	376	164	112		
1954 JD	94	1163	2184	16 308	80,99	170 ^{5/8}	112,0	57,16	71,86	166,8	119	389	169	114		
1955 JD	97	1301	2891	16 717	86,85	185 ^{3/4}	119,0	59,25	76,52	177,9	123	407	176	119		
1956 JD	106	1478	.	18 347	92,96	198 ^{1/2}	124	62,20	79,99	193,5	131	438	196	135		
1956																
April	106	1366	.	15 925	.	195	.	61,86	78,99		
Mai		1412	.	15 623	93,58	.	.	62,56	78,70	193,0	.	432	200	139		
Juni		1397	3152	20 435	.	.	122 ^{5/8}	62,13	79,19	.	131	.	.	.		
Juli	106	1422	.	22 214	.	.	.	62,91	78,80		
August		1437	.	16 647	94,25	.	.	62,18	79,79	195,0	.	441	202	140		
September		1372	4000	16 055	.	.	124 ^{1/4}	62,51	81,81	.	132	.	.	.		
Oktober	115	1487	.	16 179	.	198 ^{1/2}	.	63,62	82,21		
November		1374	.	16 692	94,42	.	.	64,36	82,22	198,8	.	454	202	140		
Dezember		2639 ³⁾	.	33 407 ³⁾	.	.	125 ^{3/4}	64,69	84,05	.	136	.	.	.		
1957																
Januar	.	1814	.	16 652	.	.	.	59,88	82,41		
Februar		1844	.	16 433	95,95	.	.	64,42	82,41	204,4	.	.	202	140		
März		1738	.	16 039	.	.	124 ^{1/2}	64,46	82,21	.	136	.	.	.		
April	.	1923	.	16 694	.	202 ^{1/4}	.	65,23	81,99		
Mai		1939	.	16 411	98,46	.	.	64,96	81,78	213,3		
Juni		.	.	22 118	.	.	.	65,04	82,80	.	136	.	.	.		
Juli	82,18		
August		82,59		
September			

Zeit	noch: Stundenverdienste							Tarifliche Stundenlöhne							
	Großbritan- nien u. Nord- Irland ⁽⁸⁾	Irland ¹⁶⁾ ¹⁹⁾	Norwegen ⁽¹⁸⁾	Schwe- den ⁽¹⁸⁾	Argen- tinien	Kanada	Vereinigte Staaten	Frank- reich ⁽¹⁷⁾	Italien	Nieder- lande ⁽²²⁾	Öster- reich ⁽²³⁾	Schweiz	Australien		
	alle Arbeiter							alle Arbeiter							
	Pence		Norw. Kronen	skr	Index ¹⁵⁾ ²¹⁾	kan. cts	US- cts	fhrs	Index ¹⁵⁾ ²¹⁾	Index ¹⁵⁾ ²¹⁾	Index ¹⁵⁾ ²⁴⁾	Index ¹⁵⁾ ²⁶⁾	Pence		
1938 JD	13,0	11,9	1,63 ²⁰⁾	0,97 ²⁰⁾	.	.	63	.	2	52	.	54 ²⁶⁾	26,00	13,00	
1948 JD	31,2	21,7	2,96	1,88	61	91,3	135	66,1	96	91	.	99	45,00	28,50	
1949 JD	32,2	22,4	3,04	1,98	84	98,6	140	73,9	98	94	10	100			
1950 JD	33,5	23,0	3,22	2,12	100	103,6	147	81,4	100	100	100	100	55,00	36,50	
1951 JD	36,8	25,8	3,67	2,49	126	116,8	159	104,3	110	108	132	102	67,00	47,00	
1952 JD	39,6	27,6	4,09	2,82	156	129,2	167	120,7	113	110	148	105	79,00	55,75	
1953 JD	41,7	29,0	4,28	2,93	169	135,8	177	124,2	116	112	148	106	83,00	58,75	
1954 JD	44,3	29,9	4,50	3,06	193	140,8	181	131,5	121	124	157	107	84,50	58,75	
1955 JD	48,0	31,4	4,75	3,20	215	144,5	188	141,6	126	131	164	109	87,00	59,25	
1956 JD	51,8	33,3	5,12	3,47	251	151,5	198	152,4	134	134	172	.	90,75	61,50	
1956															
April	50,9	.	5,20	3,55	217	150,5	196	149,7	131	132	171	.	.	.	
Mai	.	.			222	151,1	196	.	131	133	171	.	.	.	
Juni	.	33,5			220	151,9	197	.	136	134	171	111	90,50	61,75	
Juli	.	.	5,13	3,52	220	152,7	196	152,5	136	135	171	.	.	.	
August	.	.			219	152,4	198	.	137	135	171	.	.	.	
September	.	33,3			219	152,1	201	.	139	137	171	112	91,50	62,00	
Oktober	51,8	.	5,34	3,58	227	153,3	202	155,0	139	137	172	.	.	.	
November	.	.			249	154,7	203	.	139	137	172	.	.	.	
Dezember	.	33,6			.	542 ²³⁾	155,5	205	.	139	137	177	113	92,50	62,00
1957															
Januar	.	.	5,24	3,57	303	158,0	205	157,2	139	145	177	.	.	.	
Februar		.			337	157,5	205	.	139	145	177	.	.	.	
März		.			317	157,6	205	.	139	145	177	114	92,25	62,00	
April	52,9	.	.	.	312	158,7	206	159,6	139	145	177	.	.	.	
Mai	.	.			302	160,0	206	.	140	145	177	.	.	.	
Juni	.	.			.	160,6	207	.	140	.	178	.	94,00	64,25	
Juli	161,0	207	163,7	
August		.			.	.	207
September	

* Wenn nicht anders vermerkt, Lohnempfänger (Arbeiter) in der Verarbeitenden Industrie ohne Gehaltsempfänger (Angestellte).

¹⁾ 1951 = 100. — ²⁾ 1937. — ³⁾ Einschl. Sonderzulagen. — ⁴⁾ Durchschnittliche Bruttolöhne im „Distrito Federal“. Einschl. Bergbau, Bauwirtschaft und Dienstleistungen. Die Zahlen basieren auf den Lohnlisten von 45 Betrieben mit mehr als 500 Beschäftigten und den Angaben einer repräsentativen Anzahl von 132 Betrieben mit 4 bis 499 Beschäftigten. — ⁵⁾ Ab 1950 einschl. Gehaltsempfänger (Angestellte). Die Zahlen werden aus den Angaben einer repräsentativen Anzahl von Betrieben mit mehr als 30 bezahlten Beschäftigten errechnet. — ⁶⁾ Einschl. Baugewerbe, ohne Bergbau. — ⁷⁾ Durchschnitt der Quartale März, Juni, September. — ⁸⁾ Einschl. einiger weiterer Industriezweige. — ⁹⁾ Stand im Oktober. — ¹⁰⁾ Ohne Bergbau. Ab 1953: einschl. Bergbau. — ¹¹⁾ Stand im September. — ¹²⁾ Einschl. Gehaltsempfänger (Angestellte). — ¹³⁾ 1939. — ¹⁴⁾ Einschl. Industrie der Steine und Erden, Bau- und Transportgewerbe. — ¹⁵⁾ 1950 = 100. — ¹⁶⁾ Umbasiert von Originalbasis 1936 bis 1938 = 100. — ¹⁷⁾ Einschl. Bau- und Transportgewerbe, Handel und Dienstleistungen. — ¹⁸⁾ Einschl. Bergbau. — ¹⁹⁾ Die Reihe umfaßt alle Industriezweige, die bewegliche Güter produzieren. Einschl. Angestellte und Inhaber, jedoch ohne außerbetriebliche Stützarbeiter. — ²⁰⁾ Juli bis September. — ²¹⁾ Umbasiert von Originalbasis 1953 = 100. — ²²⁾ Einschl. Bergbau und Baugewerbe. — ²³⁾ Ohne staatliche Kinderzulagen (Ernährungsbeihilfen). Index des Österreichischen Instituts für Wirtschaftsforschung. Netto-Tarif-Stundenlöhne in Wien. — ²⁴⁾ Umbasiert von Originalbasis 1945 = 100. — ²⁵⁾ Umbasiert von Originalbasis 30. September 1939 = 100. Einschl. Zulagen zur Bestreitung der Lebenshaltungskosten. — ²⁶⁾ September 1939.



RHEINDRUCK BOPPARD