

**Allgemeine  
Statistik  
des Auslandes**

# **INTERNATIONALE MONATSZAHLEN**

**Heft 3  
März 1957**



**HERAUSGEBER: STATISTISCHES BUNDESAMT · WIESBADEN  
W. KOHLHAMMER-VERLAG**

# **INTERNATIONALE MONATSZAHLEN**

**Heft 3**

**März 1957**

**HERAUSGEBER: STATISTISCHES BUNDESAMT · WIESBADEN**

**VERLAG: W. KOHLHAMMER G.M.B.H. · STUTTGART**



## Inhalt

Das Inhaltsverzeichnis enthält jeweils alle in den Berichten des laufenden Kalenderjahres veröffentlichten Tabellen.

+ an der Seitenzahl kennzeichnet die Tabellen des vorliegenden Berichtes.

	Bericht	Seite	Erscheinungs- folge
Erläuterungen zu den Tabellen .....	März 1957	5 <sup>+</sup>	monatl.
Vorbemerkung .....	"	6 <sup>+</sup>	"
<u>Graphische Darstellungen</u>			
Weltproduktion .....	Januar 1957	6	vj.
Internationale Wirtschaftskurven .....	März 1957	7 <sup>+</sup>	monatl.
 <u>Sonder tabellen</u>			
<u>Land- und Forstwirtschaft, Fischerei</u>			
Ergänzungen und Berichtigungen zu früher erschienenen Übersichten ..	Februar 1957	8	unregelm.
Index der landwirtschaftlichen Produktion .....	März 1957	9 <sup>+</sup>	"
Anbau und Ernte von			
Weizen .....	"	10 <sup>+</sup>	"
Roggen .....	"	11 <sup>+</sup>	"
Gerste .....	"	12 <sup>+</sup>	"
Hafer .....	"	13 <sup>+</sup>	"
Mais .....	"	14 <sup>+</sup>	"
Reis .....	"	15 <sup>+</sup>	"
Kartoffeln .....	"	16 <sup>+</sup>	"
Süßkartoffeln und Yamwurzeln .....	"	17 <sup>+</sup>	"
Äpfeln (Ernte) .....	Februar 1957	9	"
Birnen (Ernte) .....	"	10	"
Zwiebeln .....	"	11	"
Kopra (Ernte) .....	"	12	"
Palmkernen (Ernte) und Palmöl (Gewinnung) .....	"	13	"
Tee .....	"	13	"
Kaffee .....	"	14	"
Kakao .....	"	15	"
Tabak .....	"	16	"
Viehbestand			
Schweine .....	März 1957	18 <sup>+</sup>	"
Schafe .....	"	20 <sup>+</sup>	"
Weinerzeugung .....	Februar 1957	17	"
Erzeugung von Hühnereiern .....	"	18	"
Milcherzeugung und Herstellung von Molkereierzeugnissen .....	"	20	"
Erzeugung von Fleisch .....	"	21	"
Netto-Lebensmittelversorgung je Einwohner .....	Januar 1957	10	"
Geschätzter Kalorienwert der Netto-Lebensmittelversorgung je Einwohner .....	"	12	"
Geschätzte Verfütterung von Brotgetreide, Futtergetreide und Hackfrüchten .....	"	14	"
Gewinnung von Häuten und Fellen .....	"	15	"
Verbrauch von Handelsdüngern .....	März 1957	22 <sup>+</sup>	"
Verbrauch von Schädlingsbekämpfungsmitteln .....	Januar 1957	18	"

# Laufende Tabellen

## Weltproduktion

Elektrizität, Brenn- und Rohstoffe .....	Januar 1957	22	vj.
--	-------------	----	-----

## Bevölkerung

Fläche und Bevölkerung wichtiger Länder .....	"	23	hj.
Eheschließungen .....	"	24	"
Geburten .....	"	25	"
Sterbefälle .....	"	26	"
Säuglingssterblichkeit .....	"	27	"

## Erwerbstätigkeit

Index der Beschäftigten in der Verarbeitenden Industrie .....	"	28	vj.
Erwerbslosigkeit .....	"	29	"

## Industrie und Energiewirtschaft

Index der industriellen Produktion .....	März 1957	23 <sup>+</sup>	monatl.
Produktion ausgewählter Erzeugnisse			
Steinkohle .....	"	24 <sup>+</sup>	"
Eisenerz .....	"	25 <sup>+</sup>	"
Erdöl .....	"	26 <sup>+</sup>	"
Roheisen .....	"	27 <sup>+</sup>	"
Rohstahl .....	"	28 <sup>+</sup>	"
Blei .....	"	29 <sup>+</sup>	"
Zink .....	"	29 <sup>+</sup>	"
Stromerzeugung .....	"	30 <sup>+</sup>	"
Gaserzeugung (Gewinnung von Erdgas und Gaserzeugung) .....	"	31 <sup>+</sup>	"

## Handel

Außenhandel, Ein- und Ausfuhrwerte .....	"	32 <sup>+</sup>	"
Index des Außenhandelsvolumens .....	"	36 <sup>+</sup>	"

## Verkehr

Eisenbahngüterverkehr, Betriebsnetztototonnenkilometer .....	"	37 <sup>+</sup>	"
--	---	-----------------	---

## Geld und Kredit

Gold- und Devisenbestände der Zentralnotenbanken .....	Januar 1957	46	hj.
Stückgeldumlauf und Bankeinlagen .....	"	48	"
Internationale Devisenkurse .....	März 1957	38 <sup>+</sup>	monatl.

## Preise

Index der Großhandelspreise .....	"	39 <sup>+</sup>	"
Index der Grundstoffpreise .....	"	40 <sup>+</sup>	"
Preisindex der Lebenshaltung .....	"	41 <sup>+</sup>	"

## Löhne

Monats-, Wochen- und Stundenverdienste in der Industrie .....	"	43 <sup>+</sup>	"
---	---	-----------------	---

## Anhang

Maße und Gewichte .....	"	44 <sup>+</sup>	"
-------------------------	---	-----------------	---

## **Erläuterungen zu den Tabellen**

Im vorliegenden Heft werden folgende Sondertabellen veröffentlicht:

### Land- und Forstwirtschaft, Fischerei

Index der landwirtschaftlichen Produktion

Anbau und Ernte von

Weizen

Roggen

Gerste

Hafer

Mais

Reis

Kartoffeln

Süßkartoffeln und Yamwurzeln

Viehbestand

Schweine

Schafe

Verbrauch von Handelsdüngern

Folgende Reihe wurde neu aufgenommen:

### Index des Außenhandelsvolumens

Brasilien an Stelle Indiens mit der Basis 1950 =  
100 (Originalbasis 1948 = 100).

Die im Rahmen der Sondertabellen unter Viehbestand vorgesehenen Tabellen "Pferde" und "Rindvieh" können infolge fehlender Quellen nicht gebracht werden und erscheinen zu gegebener Zeit.

## Vorbemerkung

Die Internationalen Monatszahlen enthalten aus der Fülle des ausländischen statistischen Materials diejenigen Zahlenreihen, die für die außenwirtschaftlichen Beziehungen der Bundesrepublik von besonderer Bedeutung sind oder wichtige Anhaltspunkte für einen Vergleich der Entwicklung der deutschen Wirtschaft mit der des Auslandes bieten.

Als Quelle dienen die vom Statistischen Amt der Vereinten Nationen für das "Monthly Bulletin of Statistics" ausgewählten Serien sowie die statistischen Veröffentlichungen der der UN angeschlossenen internationalen Körperschaften (FAO, International Monetary Fund usw.). Die Zahlen werden soweit möglich nach den vorliegenden Originalquellen der betreffenden Länder ergänzt und laufend – ohne besondere Kennzeichnung – nach dem neuesten Stand berichtet. Vorläufige und berichtigte Zahlen werden, abgesehen von Ausnahmefällen, nicht als solche gekennzeichnet.

Hinsichtlich der Benutzung der Monatszahlen ist darauf hinzuweisen, daß die Angaben für die einzelnen Länder untereinander nicht immer restlos vergleichbar sind. Durch Fußnoten ist auf wesentliche Unterschiede in der Methode, die die Vergleichbarkeit der Länderergebnisse beeinträchtigen, und auf sonstige Besonderheiten einzelner Reihen aufmerksam gemacht. Im Rahmen des verfügbaren Raumes ist es leider nicht möglich, eine eingehendere oder gar erschöpfende Beschreibung des methodischen Aufbaues der einzelnen Reihen zu bringen. Benutzern der Internationalen Monatszahlen, die sich hierfür interessieren, stehen jedoch im Statistischen Bundesamt die herangezogenen Quellen zur Einsichtnahme zur Verfügung.

Grundsätzliche Änderungen innerhalb der Reihe, die den zeitlichen Vergleich beeinträchtigen, sind durch einen Querstrich in der Zahlenreihe angedeutet.

## Abkürzungen und Zeichenerklärungen

DM	-	Deutsche Mark	vH	-	vom Hundert
\$	-	Dollar	vT	-	vom Tausend
£	-	Pfund Sterling	MD bzw. JD	-	Monats- bzw. Jahres-
Mill.	-	Millionen			durchschnitt
Mrd.	-	Milliarden	vj.	-	vierteljährlich
cbm	-	Kubikmeter	hj.	-	halbjährlich
kW	-	Kilowatt			
kWh	-	Kilowattstunde			
-		an Stelle einer Zahl	=		nichts vorhanden
0		an Stelle einer Zahl	=		mehr als nichts, aber weniger als die Hälfte der kleinsten Einheit, die in der Tabelle zur Darstellung gebracht werden kann
.		an Stelle einer Zahl	=		kein Nachweis vorhanden
...		an Stelle einer Zahl	=		Angaben fallen später an.

Abweichungen in den Summen erklären sich durch Runden der Zahlen.

# INTERNATIONALE WIRTSCHAFTSKURVEN

(Monatsdurchschnitte bzw. Monatszahlen)

— Bundesrepublik Deutschland    — Frankreich    ..... Großbritannien    --- V.St.v.Am.

## INDEX DER INDUSTRIELLEN PRODUKTION (1950=100)

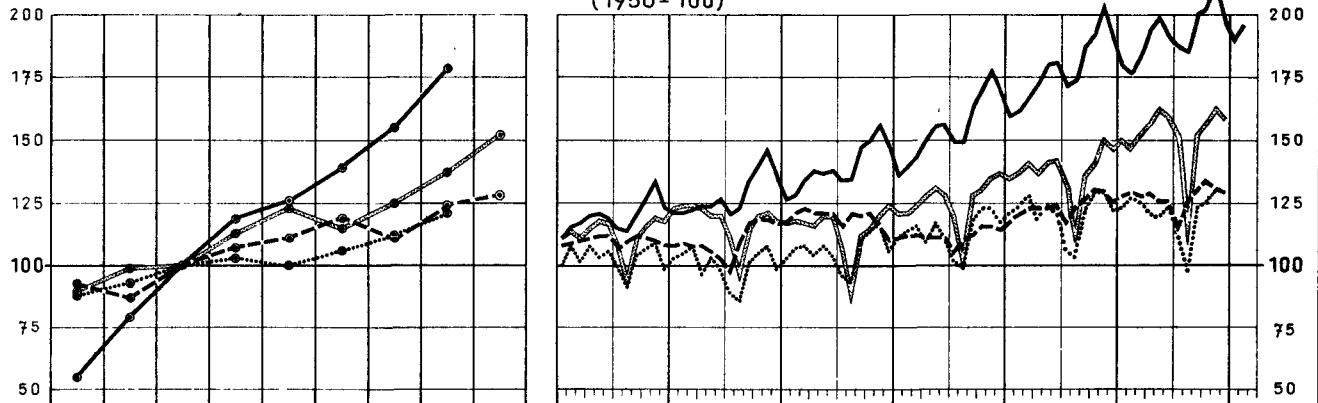

## STEINKOHLENFÖRDERUNG <sup>1)</sup>

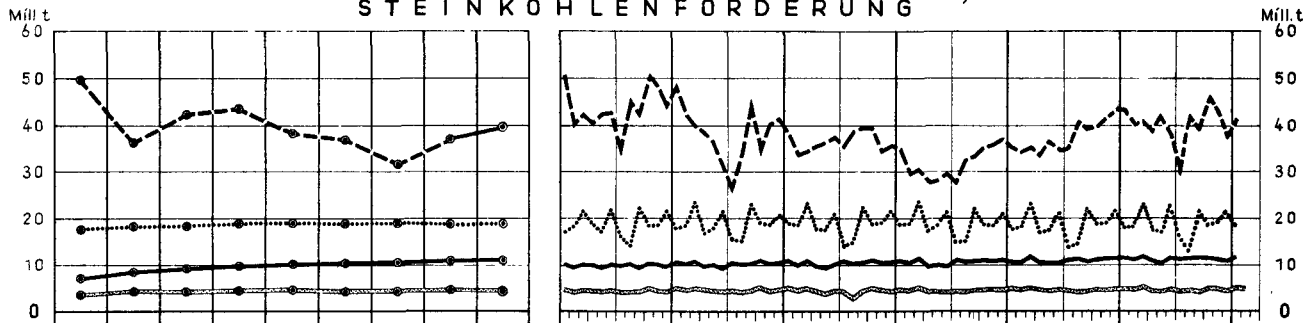

## ROHEISENERZEUGUNG <sup>1)</sup>

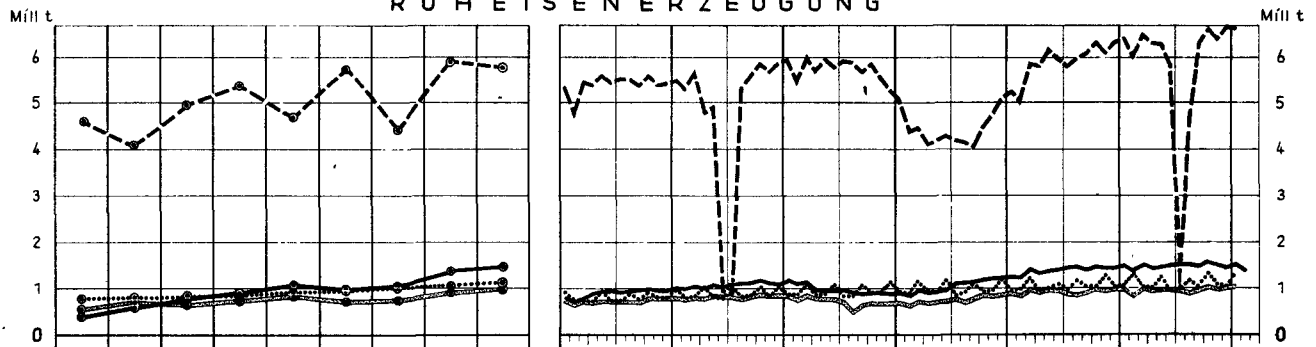

## ROHSTAHLERZEUGUNG <sup>1)</sup>

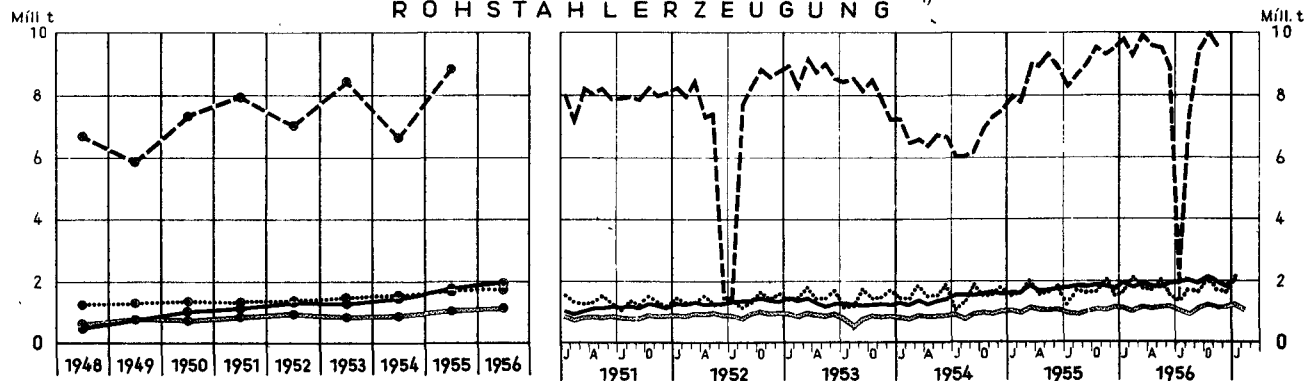

<sup>1)</sup> Großbritannien: Monatszahlen umfassen 4 bzw. 5 Wochen (vergl. Tabellen).



# NOCH: INTERNATIONALE WIRTSCHAFTSKURVEN (Monatsdurchschnitte bzw. Monatszahlen)

— Bundesrepublik Deutschland — Frankreich ..... Großbritannien --- V.St.v.Am.

## GASERZEUGUNG IN GASWERKEN <sup>1)</sup>

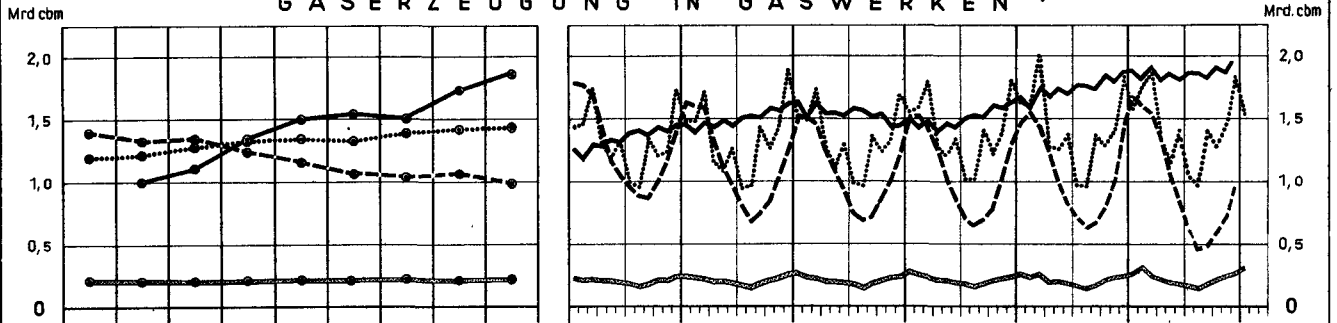

## ELEKTRIZITÄTSERZEUGUNG

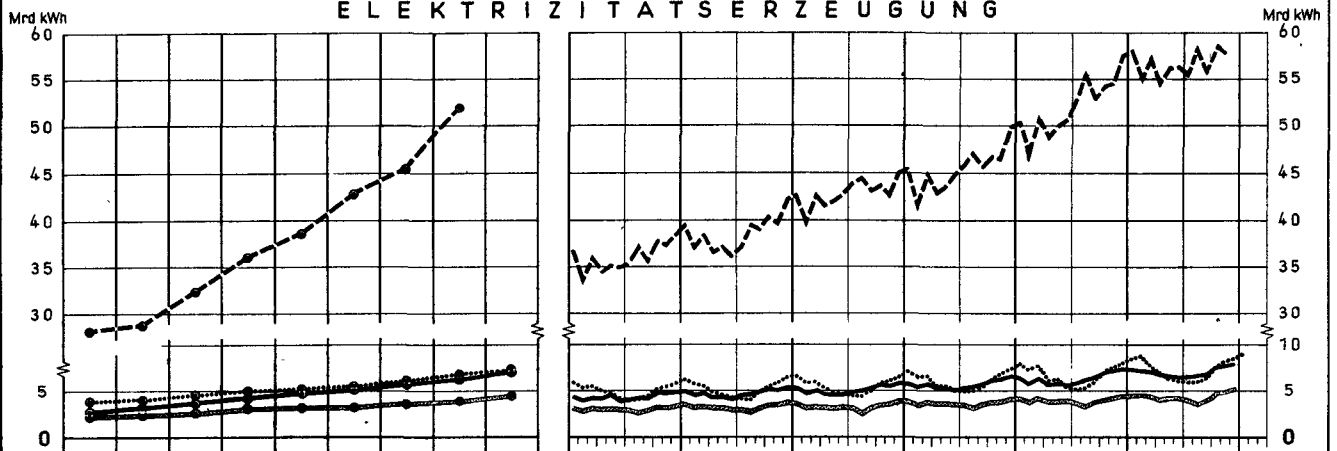

## AUSSENHANDEL <sup>2)</sup>

### EINFUHR

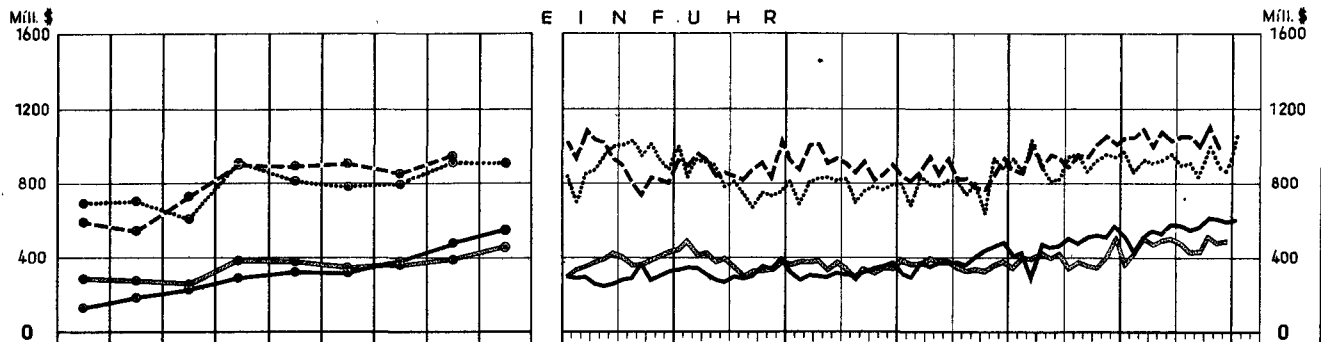

### AUSFUHR

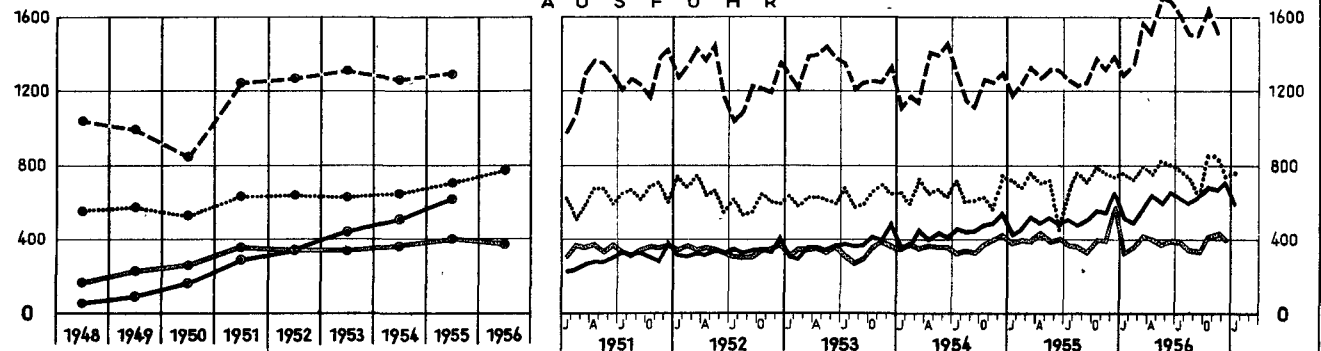

<sup>1)</sup> Großbritannien: Monatszahlen umfassen 4 bzw 5 Wochen (vergl Tabellen). — <sup>2)</sup> Bundesrepublik Deutschland und Frankreich: Spezialhandel, Großbritannien und Vereinigte Staaten von Amerika: Generalhandel.

# SONDERTABELLEN

## Land- und Forstwirtschaft, Fischerei Index der landwirtschaftlichen Produktion\* Jahresdurchschnitt 1934 bis 1938 = 100

Land	Nahrungsmittel				alle landwirtschaftl. Erzeugnisse			
	1952/53	1953/54	1954/55	1955/56 <sub>1)</sub>	1952/53	1953/54	1954/55	1955/56 <sub>1)</sub>
<b>Europa</b>								
Bundesrepublik <sub>2)</sub>								
Deutschland	113	119	119	118	113	118	119	118
Belgien-Luxemburg	124	125	133	136	123	124	132	136
Dänemark	129	135	134	132	129	135	134	132
Finnland	128	138	134	132	128	137	134	131
Frankreich	108	116	125	126	108	117	125	126
Griechenland	111	138	137	132	107	134	136	138
Großbritannien und Nordirland	127	135	137	130	127	134	136	130
Irland	103	111	118	112	103	111	117	112
Italien	119	134	127	135	118	133	125	133
Jugoslawien	73	110	88	119	72	109	90	120
Niederlande	130	129	136	137	132	130	137	139
Norwegen	114	117	124	123	114	117	124	123
Österreich	100	109	105	115	100	110	105	115
Portugal	112	138	134	123	113	139	135	124
Schweden	114	115	112	103	114	115	112	104
Schweiz	118	117	119	116	118	117	119	116
Spanien	101	98	102	97	103	100	104	101
<b>Afrika</b>								
Ägypten	122	136	149	145	119	120	132	128
Algerien	104	113	123	109	104	115	123	109
Madagaskar	127	128	126	129	126	127	126	129
Marokko (fr. Franc)	131	150	157	141	133	151	157	141
Südafrikanische Union	140	157	173	170	132	147	161	160
Tunesien	125	139	133	105	122	136	130	103
<b>Nord- und Mittelamerika</b>								
Kanada	179	165	118	152	180	166	121	154
Kuba	144	...	...	...	145	...	...	...
Mexiko	148	...	...	...	161	...	...	...
Vereinigte Staaten	146	147	147	150	142	144	143	146
<b>Südamerika</b>								
Argentinien	92	122	116	121	90	117	112	115
Brasilien	127	132	138	147	129	131	137	146
Chile	127	136	136	141	127	135	134	139
Kolumbien	170	168	172	179	171	175	175	182
Kuba	143	143	138	143	145	145	141	144
Mexiko	153	159	176	166	166	171	195	191
Peru	143	150	159	165	138	144	155	159
Uruguay	125	133	136	125	133	138	142	132
<b>Asien</b>								
Birma	89	87	87	87	90	88	89	89
Ceylon	138	143	154	162	142	146	153	160
China (Taiwan)	117	120	126	131	119	121	127	134
Indien	109	120	120	120	106	117	118	118
Indonesien	99	107	114	109	111	115	123	118
Japan	120	107	117	137	112	100	109	128
Korea, Süd-	94	109	109	109	93	107	110	109
Malaya	104	103	108	108	129	127	130	140
Pakistan	112	116	118	114	109	107	111	109
Philippinen	142	146	148	150	133	137	138	141
Thailand	142	163	133	158	154	175	150	176
<b>Australien und Ozeanien</b>								
Australien	116	120	118	125	119	121	121	129
Neuseeland	119	120	117	122	123	124	123	128

\* Der Index für Nahrungsmittel bezieht sich auf Erzeugnisse pflanzlichen und tierischen Ursprungs für die menschliche Ernährung. Feldfrüchte und Milch, die für die Viehfütterung verwendet werden, sind zur Vermeidung von Doppelzählungen abgezogen worden. Der Index für alle landwirtschaftlichen Erzeugnisse schließt außer den Erzeugnissen des Nahrungsmittelindex noch Naturfasern, Tabak, Ölsaaten für industrielle Zwecke und Kautschuk ein. Die Indexzahlen wurden auf Grund einer einheitlichen Preisgewichtung (nach den Preisen des Jahres 1934 bis 1938) errechnet. Ausnahmen sind durch Anmerkungen erläutert.

1) Vorläufige Zahlen.- 2) Jahresdurchschnitt 1935 bis 1938 = 100.- 3) Jahresdurchschnitt 1931 bis 1935 = 100.-  
4) Die Indexzahlen beziehen sich auf die Kalenderjahre 1952, 1953, 1954 und 1955.- 5) Jahresdurchschnitt 1935 bis 1939 = 100.- 6) Jahresdurchschnitt 1936 bis 1938 = 100.- 7) Jahresdurchschnitt 1936 bis 1939 = 100.

**noch: Land- und Forstwirtschaft, Fischerei**  
**Anbau und Ernte von Weizen**

Land	Anbaufläche					Ernteertrag				
	Jahresdurchschnitt		1954	1955	1956 <sup>1)</sup>	Jahresdurchschnitt		1954	1955	1956 <sup>1)</sup>
	1934/38	1948/52				1934/39	1948/52			
	1 000 ha					1 000 t				
<b>Europa</b>										
Bundesrepublik Deutschland 2)	1 128 <sup>a)</sup>	1 013	1 107	1 171	1 153	2 515 <sup>a)</sup>	2 656	2 893	3 378	3 487
Saarland	9 <sup>b)</sup>	7	10	...	...	17 <sup>b)</sup>	13	22	...	...
Belgien 2)	176	163	190	197	194 <sup>c)</sup>	474	525	589	731	593 <sup>d)</sup>
Dänemark	126 <sup>d)</sup>	78	85	67	66	383	285	292	254	246
Finnland	78 <sup>d)</sup>	171	150	124	133	142 <sup>d)</sup>	264	235	190	234
Frankreich	5 224	4 264	4 491	4 554	2 699	8 143	7 791	10 566	10 365	5 500
Griechenland	841	878	1 045	1 040	1 062	756	894	1 219	1 336	1 280
Großbritannien und Nordirland	754	881	994	788	923	1 743	2 397	2 828	2 641	2 911 <sup>d)</sup>
Irland	78	144	197	145	137	178	327	497	405	356 <sup>d)</sup>
Italien	5 116 <sup>d)</sup>	4 705	4 769	4 852	4 878 <sup>e)</sup>	7 551 <sup>d)</sup>	7 170	7 283	9 505	8 800
Jugoslawien 2)	2 167 <sup>d)</sup>	1 819	1 854	1 907	1 669 <sup>e)</sup>	2 467 <sup>d)</sup>	2 174	1 385	2 436	2 006 <sup>e)</sup>
Niederlande	142	89	110	89	86	430	325	397	350	312
Norwegen	28	28	20	18	21	56	58	41	32	50
Österreich	250	204	238	244	251	417	348	452	549	540
Portugal	502	689	777	783	734	477	499	781	508	508
Schweden 2)	290	323	432	353	398	696	675	1 021	716	886
Schweiz 2)	85 <sup>e)</sup>	98 <sup>i)</sup>	101	113	82 <sup>c)</sup>	196 <sup>e)</sup>	260	346	346 <sup>a)</sup>	219 <sup>c)</sup>
Spanien	4 591 <sup>e)</sup>	4 128 <sup>i)</sup>	4 287 <sup>c)</sup>	4 284 <sup>c)</sup>	4 320 <sup>b)</sup>	4 392 <sup>e)</sup>	3 622	4 798	3 922 <sup>a)</sup>	3 620 <sup>c)</sup>
Türkei 2)	3 303	4 770	6 541	7 186	7 624 <sup>d)</sup>	3 510	4 771	5 010	7 016	6 642 <sup>c)</sup>
insgesamt (ohne Türkei)	30 000	27 990	29 220	29 310	27 450	42 660	41 550	46 030	49 030	42 360
<b>Afrika</b>										
Ägypten	588	605	754	640	660 <sup>d)</sup>	1 184	1 113	1 729	1 451	1 547 <sup>d)</sup>
Algerien	1 600	1 597	1 962	1 898	1 942 <sup>d)</sup>	952	996	1 392	1 254	1 400 <sup>d)</sup>
Kenia 3)	23	103	...	...	...	18	112	135	...	...
Marokko (fr. Franc)	1 283	1 220	1 547	1 469 <sup>d)</sup>	...	631	738	1 205	947 <sup>d)</sup>	1 050 <sup>d)</sup>
Südafrikanische Union 3)	827 <sup>f)</sup>	952	1 156	1 199	...	427 <sup>f)</sup>	551	600	776	871
Tunesien	750	917	1 358	792	948	385	452	624	395	499
insgesamt	5 590	5 960	7 500	6 720	6 900	3 860	4 300	6 050	5 300	5 840
<b>Nord- und Mittelamerika</b>										
Kanada	10 134	10 500	9 820	8 703 <sup>d)</sup>	8 636	7 170	13 390	8 407	13 448 <sup>d)</sup>	13 924
Mexiko	489	604	765	730 <sup>d)</sup>	...	374	534	839	825 <sup>d)</sup>	...
Vereinigte Staaten	22 431	27 756	21 997	19 123	20 423	19 476	31 066	26 778	25 495	26 550
insgesamt	33 070	38 900	32 620	28 590	29 820	27 030	45 010	36 040	39 780	41 270
<b>Südamerika</b>										
Argentinien	6 783	4 487	5 462	4 062	...	6 634	5 175	7 690	5 250	...
Brasilien	160	671	1 081	1 196	...	144	498	871	1 101	...
Chile	800	780	805	779	...	851	920	1 078	1 048	...
Kolumbien	134	173	162	195 <sup>d)</sup>	...	106	124	146	166 <sup>d)</sup>	...
Peru	109	157	166	170	165 <sup>d)</sup>	76	146	163	167 <sup>d)</sup>	...
Uruguay	484	509	772	802	700	365	462	854	832	750 <sup>d)</sup>
insgesamt	8 560	6 880	8 590	7 360	...	8 230	7 380	10 880	8 660	...
<b>Asien</b>										
China (Volksrep.)	20 154 <sup>g)</sup>	21 420 <sup>d)</sup>	...	...	...	21 743 <sup>g)</sup>	21 760 <sup>d)</sup>	...	...	...
Indien	10 802 <sup>h)</sup>	9 290	10 681	11 136	11 827	7 411 <sup>h)</sup>	6 087	8 017	8 919	8 482 <sup>d)</sup>
Irak	661 <sup>i)</sup>	936 <sup>d)</sup>	1 390	1 485	1 314	478	448 <sup>d)</sup>	1 160 <sup>d)</sup>	483 <sup>d)</sup>	600 <sup>d)</sup>
Iran	1 552	2 080 <sup>d)</sup>	2 300 <sup>d)</sup>	...	...	1 869 <sup>i)</sup>	1 860 <sup>d)</sup>	2 100 <sup>d)</sup>	2 313 <sup>d)</sup>	2 200 <sup>d)</sup>
Japan	684 <sup>e)</sup>	743	671	661	657	1 288	1 375	1 516	1 468	1 378
Korea, Süd-	135 <sup>h)</sup>	101	116	...	...	100 <sup>e)</sup>	86	131	108	...
Pakistan	3 766 <sup>h)</sup>	4 217	4 310	4 314 <sup>d)</sup>	4 685	3 183 <sup>h)</sup>	3 682	3 742	3 223 <sup>d)</sup>	3 455 <sup>d)</sup>
Syrien	473	994	1 347	1 100 <sup>d)</sup>	1 531	459	762	965	599 <sup>d)</sup>	982
insgesamt (einschl. Türkei o. Volksrep. China)	45 370 <sup>j)</sup>	25 770	30 040	30 980	32 730	43 190 <sup>j)</sup>	21 150	25 290	26 600	26 410
<b>Australien und Ozeanien</b>										
Australien	5 253	4 620	4 319	4 084	3 642	4 200	5 161	4 589	5 323	3 946
Neuseeland	87	51	42	30	...	183	139	112	79	...
insgesamt	5 340	4 670	4 360	4 110	3 680	4 380	5 300	4 700	5 400	4 050
<b>Welt (ohne Sowjetunion und Volksrep. China)</b>	127 900	110 220	112 300	107 100	108 500	129 400	124 600	129 000	134 800	129 400

1) Vorläufige Zahlen außer Bundesrepublik Deutschland.- 2) Einschl. Speltz.- 3) Auf Farmen und großen Pflanzungen.  
a) Jahresdurchschnitt 1935 bis 1938.- b) Jahresdurchschnitt 1936 bis 1938; alter Gebietsstand.- c) Einschl. geschätzter Spelzan-  
teil.- d) Nichtamtlich.- e) Jahresdurchschnitt 1931 bis 1935.- f) 1936.- g) Jahresdurchschnitt 1931 bis 1937.- h) Jahresdurchschnitt  
1937 bis 1939.- i) Jahresdurchschnitt von 3 Jahren.- j) Einschl. China (Volksrepublik).

**noch: Land- und Forstwirtschaft, Fischerei**  
**Anbau und Ernte von Roggen**

Land	Anbaufläche					Ernteertrag				
	Jahresdurchschnitt		1954	1955	1956 <sub>1)</sub>	Jahresdurchschnitt		1954	1955	1956 <sub>1)</sub>
	1934/38	1948/52				1934/38	1948/52			
1 000 ha						1 000 t				
<b>Europa</b>										
Bundesrepublik Deutschland	1 652 <sup>a)</sup>	1 375	1 530	1 475	1 483	3 017 <sup>a)</sup>	3 042	4 098	3 495	3 735
Saarland	13 <sup>b)</sup>	12	11	10	7	23 <sup>b)</sup>	23	24	22	12
Belgien	178	85	82	74	68	424	222	245	220	198 <sup>c)</sup>
Dänemark	147	154	112	77	110	262	365	276	191	267
Finnland	212 <sup>c)</sup>	133	93	86	89	340 <sup>c)</sup>	201	132	119	120
Frankreich	663	496	405	387	378	769	573	514	440	435
Griechenland	69	57	62	58	53	57	47	51	54	47
Großbritannien und Nordirland	6	25	18	8	10	10	52	40	19	24 <sup>c)</sup>
Irland	1 <sup>d)</sup>	2	1	1	1	2 <sup>d)</sup>	4	3	3	...
Italien	102 <sup>d)</sup>	97	86	82	80 <sup>c)</sup>	138 <sup>d)</sup>	123	115	125	100 <sup>c)</sup>
Jugoslawien	254 <sup>c)</sup>	269	276	278	252	208 <sup>c)</sup>	248	191	262	225 <sup>c)</sup>
Luxemburg	7	6	5	4	4	12	12	11	8	...
Niederlande	218	176	166	154	171	496	455	512	465	499
Norwegen	6	1	1	1	1	11	2	2	1	3
Österreich	367	230	218	214	213	539	343	370	416	400
Portugal	141	264	255	247	250	106	162	195	133	154
Schweden	213	128	149	95	124	409	259	301	170	265
Schweiz	15 <sup>e)</sup>	14	15	15	15	33 <sup>e)</sup>	34	45	40	36
Spanien	593 <sup>e)</sup>	622	613	600	580 <sup>c)</sup>	551 <sup>e)</sup>	482	526	491	...
Türkei	353	493	613	641	677 <sup>c)</sup>	338	500	440	650	689 <sup>c)</sup>
insgesamt (ohne Türkei)	13 500	12 080	11 660	11 470	11 470	19 110	17 620	17 810	17 340	17 050
<b>Afrika</b>										
Algerien	1	2 <sup>f)</sup>	...	...	...	1	1 <sup>f)</sup>	...	...	...
Marokko (fr. Franc)	3	3 <sup>f)</sup>	3	...	...	1	1 <sup>f)</sup>	2	...	...
Marokko (sp. Pes.)	1	3 <sup>f)</sup>	4	...	...	1	3 <sup>f)</sup>	4	...	...
Südafrikanische Union <sup>2)</sup>	48	29 <sup>g)</sup>	...	...	...	21	11	...	...	...
insgesamt	50	40	...	...	...	20	20	...	...	...
<b>Nordamerika</b>										
Kanada	297	555	344	316	225	180	462	360	375	221
Vereinigte Staaten	1 343	686	726	847	698	1 028	524	659	754	558
insgesamt	1 640	1 240	1 070	1 160	920	1 210	990	1 020	1 130	780
<b>Südamerika</b>										
Argentinien	434	717	1 110	890	...	254	526	844	654	...
Brasilien	14	23	28	27	...	15	17	18	20	...
Chile	12	8 <sup>f)</sup>	8	8	...	8	5 <sup>f)</sup>	7	6	...
Ecuador	.	14 <sup>f)</sup>	3	6	...	.	5 <sup>f)</sup>	2	4	...
insgesamt	470	760	1 150	930	...	280	560	870	690	...
<b>Asien</b>										
Japan	3 <sup>h)</sup>	4 <sup>g)</sup>	1	1	1	2 <sup>h)</sup>	6 <sup>g)</sup>	2	2	1
Korea, Süd-	3 <sup>h)</sup>	35 <sup>g)</sup>	35	34	...	2 <sup>h)</sup>	20 <sup>g)</sup>	27	20	...
insgesamt (einschl. Türkei)	370	540	660	680	720	350	530	470	680	720
<b>Australien und Ozeanien</b>										
Australien	5	28 <sup>g)</sup>	28	...	...	3	12 <sup>g)</sup>	10	...	...
Neuseeland	.	1 <sup>g)</sup>	...	...	...	.	2 <sup>g)</sup>	...	...	...
insgesamt	10	30	30	...	...	.	10	10	...	...
<b>Welt</b>										
(ohne Sowjetunion)	16 000	14 700	14 600	14 300	14 200	21 000	19 700	20 200	19 900	19 300

1) Vorläufige Zahlen außer Bundesrepublik Deutschland.- 2) Auf Farmen und großen Pflanzungen.  
a) Jahresdurchschnitt 1935 bis 1938.- b) Jahresdurchschnitt 1936 bis 1938; alter Gebietsstand.- c) Nichtamtlich.-  
d) Jahresdurchschnitt 1936 bis 1939.- e) Jahresdurchschnitt 1931 bis 1935.- f) Jahresdurchschnitt von 3 Jahren.-  
g) Jahresdurchschnitt von 4 Jahren.- h) Jahresdurchschnitt 1930, 1934 und 1936.

noch: Land- und Forstwirtschaft, Fischerei  
**Anbau und Ernte von Gerste**

Land	Anbaufläche					Ernteertrag				
	Jahresdurchschnitt		1954	1955	1956 <sup>1)</sup>	Jahresdurchschnitt		1954	1955	1956 <sup>1)</sup>
	1934/38	1948/52				1934/38	1948/52			
	1 000 ha					1 000 t				
<b>Europa</b>										
Bundesrepublik	812 <sup>a)</sup>	584	733	779	851	1 723 <sup>a)</sup>	1 397	1 920	2 079	2 310
Deutschland	3 <sup>b)</sup>	3	3	...	...	6 <sup>b)</sup>	5	6	7	...
Saarland	34	82	76	82	91	91	244	247	280	290 <sup>c)</sup>
Belgien	370	495	609	611	647	1 103	1 709	2 045	2 200	2 273
Dänemark	116 <sup>c)</sup>	129	164	177	192	175 <sup>c)</sup>	201	262	262	330
Finnland	742	954	1 231	1 313	2 230	1 074	1 534	2 525	2 671	6 700
Frankreich	209	208	211	208	206	199	211	233	224	254
Griechenland										
Großbritannien und Nordirland	374	818	835	929	945	782	2 060	2 280	2 983	2 635 <sup>c)</sup>
Irland	53	64	66	86	97	132	163	179	250	291 <sup>c)</sup>
Italien	192	251	248	244	234	221	258	278	292	275 <sup>c)</sup>
Jugoslawien	424 <sup>c)</sup>	321	331	338	353	407 <sup>c)</sup>	323	253	390	420 <sup>c)</sup>
Niederlande	42	60	63	70	74	117	202	207	264	277
Norwegen	60	48	93	101	109	122	109	224	209	288
Österreich	163	128	150	156	168	287	210	312	346	360
Portugal	68	145	157	157	158	41	96	104	69	78
Schweden	101	106	166	213	240	213	231	361	408	569
Schweiz	4	22	21	23	34	8 <sup>d)</sup>	55	62	63	85
Spanien	1 895 <sup>d)</sup>	1 557	1 604	1 548	1 550 <sup>c)</sup>	2 394 <sup>d)</sup>	1 909	2 205	1 729	1 300
Türkei	1 775	1 972	2 500	2 640	2 600 <sup>c)</sup>	1 931	2 270	2 400	2 985	3 000 <sup>c)</sup>
insgesamt (ohne Türkei)	9 380	23 360	27 300	27 200	27 300	14 420	23 890	30 600	30 000	30 800
<b>Afrika</b>										
Ägypten	113	64	51	57	56	225 <sup>e)</sup>	123	116	127	128
Äthiopien		...	...	...	...	127 <sup>e)</sup>	600 <sup>c)</sup>	600 <sup>c)</sup>	600 <sup>c)</sup>	600 <sup>c)</sup>
Algerien	1 243	1 166	1 404	1 337	1 335 <sup>c)</sup>	704	808	935	707	950 <sup>c)</sup>
Marokko (fr. Franc)	1 716 <sup>f)</sup>	1 856	1 996	1 903 <sup>c)</sup>	...	1 148 <sup>f)</sup>	1 362	1 737	1 248 <sup>c)</sup>	1 650 <sup>c)</sup>
Marokko (sp. Pes.)	69 <sup>f)</sup>	156 <sup>g)</sup>	190	...	...	38 <sup>f)</sup>	119 <sup>g)</sup>	216	...	...
Südafrikanische Union 2)	31	45 <sup>g)</sup>	...	...	...	30	39	60 <sup>c)</sup>	...	...
Tunesien	451	589	882	283	711 <sup>c)</sup>	167	218	170	81	180 <sup>c)</sup>
insgesamt	4 550	5 050	5 870	5 080	...	2 860	3 370	3 960	3 140	3 880
<b>Nord- und Mittelamerika</b>										
Kanada	1 677	2 870	3 179	4 019 <sup>c)</sup>	3 530	1 764	4 282	3 821	5 495 <sup>c)</sup>	6 048
Mexiko	153	222	231	240 <sup>c)</sup>	...	81	160	167	150 <sup>c)</sup>	...
Vereinigte Staaten	3 879	4 095	5 411	5 889	5 207	4 495	5 843	8 257	8 715	8 061
insgesamt	5 710	7 190	8 820	10 150	8 980	6 340	10 280	12 240	14 360	14 270
<b>Südamerika</b>										
Argentinien	536 <sup>e)</sup>	540 <sup>h)</sup>	786	828	1 246 <sup>h)</sup>	503 <sup>e)</sup>	656 <sup>i)</sup>	1 112	951	...
Bolivien	37	56	62	...	...	28 <sup>e)</sup>	40 <sup>i)</sup>	44	...	...
Brasilien	9	15	33	30	31	12	15	29	35	32
Chile	76	51	61	61	...	112	76	89	101	...
Ecuador	.	89	107	110	...	.	57	93	83	...
Kolumbien	.	42	40	43	...	.	50	48	52	...
Peru	125	181	194	205 <sup>c)</sup>	206 <sup>c)</sup>	118	208	226	230 <sup>c)</sup>	167 <sup>c)</sup>
Uruguay	17	27	49	44	60	14	23	41	38	60
insgesamt	890	1 000	1 330	1 380	...	840	1 120	1 680	1 540	...
<b>Asien</b>										
China (Volksrepublik, 22 Provinzen)	6 739 <sup>j)</sup>	6 250 <sup>c)</sup>	...	...	...	7 871 <sup>j)</sup>	6 950 <sup>c)</sup>	...	...	...
Indien	2 669 <sup>k)</sup>	3 128	3 528	3 362	3 296	2 258 <sup>k)</sup>	2 384	2 952	2 916	2 765
Irak	743	934	1 122	1 205	1 171	575	722	1 239	757	1 016
Iran	638 <sup>g)</sup>	757 <sup>c)</sup>	800 <sup>c)</sup>	...	...	793 <sup>g)</sup>	767 <sup>c)</sup>	820 <sup>c)</sup>	880 <sup>c)</sup>	1 200 <sup>c)</sup>
Japan	764 <sup>l)</sup>	982	1 012	992	978	1 758	2 020	2 583	2 408	2 343
Korea, Süd-	861 <sup>k)</sup>	624	731	753	...	862 <sup>l)</sup>	594	977	795	...
Pakistan	197 <sup>k)</sup>	223	248	230	233	153 <sup>k)</sup>	150	158	143	157
Syrien	275	369	543	404 <sup>c)</sup>	712	290	321	635	150 <sup>c)</sup>	444
insgesamt (einschl. Türkei)	15 660	23 360	27 300	27 200	27 300	17 070	23 890	30 600	30 000	30 800
<b>Australien und Ozeanien</b>										
Australien	232	455	684	769	917	219	532	667	933	1 134
Neuseeland	9	21	17	18	...	19	49	45	43	...
insgesamt	240	480	700	790	940	240	580	710	980	1 190
<b>Welt (ohne Sowjetunion)</b>	<b>36 400</b>	<b>46 200</b>	<b>54 000</b>	<b>54 800</b>	<b>55 500</b>	<b>41 800</b>	<b>54 600</b>	<b>67 200</b>	<b>69 200</b>	<b>74 800</b>

1) Vorläufige Zahlen außer Bundesrepublik Deutschland.- 2) Auf Farmen und großen Pflanzungen.  
a) Jahresdurchschnitt 1935 bis 1938.- b) Jahresdurchschnitt 1936 bis 1938.- c) Nichtamtlich.- d) Jahresdurchschnitt 1931 bis 1935.-  
e) 1938.- f) Jahresdurchschnitt von 3 Jahren.- g) Jahresdurchschnitt von 4 Jahren.- h) Angesäte Fläche.- i) Jahresdurchschnitt von  
2 Jahren.- j) Jahresdurchschnitt 1931 bis 1937.- k) Jahresdurchschnitt 1937 bis 1939.- l) Jahresdurchschnitt 1930, 1934 und 1936.

noch: Land- und Forstwirtschaft, Fischerei  
Anbau und Ernte von Hafer

Land	Anbaufläche					Ernteertrag				
	Jahresdurchschnitt 1934/38	Jahresdurchschnitt 1948/52	1954	1955	1956 <sup>1)</sup>	Jahresdurchschnitt 1934/38	Jahresdurchschnitt 1948/52	1954	1955	1956 <sup>1)</sup>
	1 000 ha					1 000 t				
<b>Europa</b>										
Bundesrepublik Deutschland	1 364 <sup>a)</sup>	1 121	943	969	951	2 826 <sup>a)</sup>	2 500	2 473	2 477	2 451
Saarland	10 <sup>b)</sup>	13	12	12	17	16 <sup>b)</sup>	22	25	27	34 <sup>c)</sup>
Belgien	245	173	152	149	158	655	483	452	481	485 <sup>c)</sup>
Dänemark	382 <sup>c)</sup>	291	247	266	254	1 024 <sup>c)</sup>	922	800	863	844
Finnland	417 <sup>c)</sup>	435	487	467	463	654 <sup>c)</sup>	718	774	644	822
Frankreich	3 278	2 355	2 154	2 077	2 321	4 572	3 393	3 574	3 640	3 761
Griechenland	137	146	138	146	147	113	119	150	156	153
Großbritannien und Nordirland	989	1 249	1 047	1 044	1 043	2 019	2 852	2 479	2 752	2 331 <sup>c)</sup>
Irland	235 <sup>d)</sup>	276	216	221	213	574 <sup>d)</sup>	617	483	576	509 <sup>c)</sup>
Italien	431 <sup>c)</sup>	469	452	436	423	566 <sup>d)</sup>	495	546	528	506
Jugoslawien	364 <sup>c)</sup>	354	341	321	383	317 <sup>c)</sup>	286	233	278	360
Luxemburg	26	21	19	20	20	42	36	34	43	...
Niederlande	138	142	142	171	153	351	419	465	582	486
Norwegen	87	77	70	68	66	183	170	161	114	167
Österreich	289	203	191	189	187	438	275	334	364	340
Polen										
u. Ostgebiete d. DR z.Z. unter polnischer Verwaltung	1 952	1 750 <sup>e)</sup>	1 634	1 532	...	2 830	2 287 <sup>e)</sup>	2 073	2 143	...
Portugal	230	294	290	294	306	96	124	125	82	81
Schweden	664	494	474	509	544	1 257	804	863	597	1 030
Schweiz	11 <sup>f)</sup>	27	22	23	32	22 <sup>f)</sup>	68	66	58	75
Spanien	776 <sup>f)</sup>	623	608	609	610 <sup>c)</sup>	670 <sup>f)</sup>	519	526	503	406 <sup>c)</sup>
Türkei	229	307	348	369	375 <sup>c)</sup>	224	326	325	356	445
insgesamt (ohne Türkei)	14 620	12 580	11 730	11 460	11 750	22 990	20 070	19 440	19 790	19 530
<b>Afrika</b>										
Algerien	185	174	143	139	125 <sup>c)</sup>	150	136	111	86	85 <sup>c)</sup>
Marokko (fr. Franc)	36	55	47	...	...	30	51	44	...	...
Marokko (sp. Pes.)	.	...	3	...	...	.	...	3	...	...
Südafrikanische Union	.	150 <sup>g)</sup>	...	...	...	104 <sup>h)</sup>	80	...	...	...
Tunesien	32	28	19	25	...	21	15	6	4	...
insgesamt	420	430	400	420	...	.	300	270	250	...
<b>Nord- und Mittelamerika</b>										
Kanada	5 437	4 623	4 112	4 524 <sup>c)</sup>	4 845	5 018	6 328	4 731	6 289 <sup>c)</sup>	8 257
Mexiko	8	71	87	75 <sup>c)</sup>	...	5	47	61	51 <sup>c)</sup>	...
Vereinigte Staaten	14 148	15 266	16 410	15 838	14 337	13 973	18 970	20 460	21 762	16 759
insgesamt	19 590	19 960	20 610	20 440	19 260	19 000	25 340	25 250	28 100	25 070
<b>Südamerika</b>										
Argentinien	794	634	695	654	1 450 <sup>i)</sup>	748	743	890	723	...
Brasilien	11	15	17	20	23	12	9	12	16	18
Chile	107	91	95	98	...	108	82	108	107	...
Uruguay	85	70	44	58	...	43	44	33	39	...
insgesamt	1 010	820	860	840	...	920	880	1 050	890	...
<b>Asien</b>										
China (Volkrepublik, 22 Provinzen)	1 036 <sup>j)</sup>	950 <sup>c)</sup>	...	...	...	881 <sup>j)</sup>	770 <sup>c)</sup>	...	...	...
Japan	125	82	88	92	86	176	120	163	166	155
Syrien	10	8	6	...	...	10	6	5	...	...
insgesamt (einschl. Türkei)	1 780	3 080	3 500	3 600	3 700	1 560	2 890	3 500	3 700	3 800
<b>Australien und Ozeanien</b>										
Australien	635	842	1 042	1 348	1 273	308	560	596	985	798
Neuseeland	26	21	13	15	...	51	47	29	31	...
insgesamt	660	860	1 060	1 360	1 280	360	610	630	1 020	820
<b>Welt</b>										
(ohne Sowjetunion)	38 100	37 700	38 200	38 100	37 300	45 100	50 100	50 100	53 700	50 200

1) Vorläufige Zahlen außer Bundesrepublik Deutschland.- 2) Auf Farmen und großen Pflanzungen.  
a) Jahresdurchschnitt 1935 bis 1938.- b) Jahresdurchschnitt 1936 bis 1938.- c) Nichtamtlich.- d) Jahresdurchschnitt 1936 bis 1939.- e) Jahresdurchschnitt von 3 Jahren.- f) Jahresdurchschnitt 1936 bis 1939.- g) Jahresdurchschnitt von 4 Jahren.- h) 1936.- i) Ausgesäte Fläche.- j) Jahresdurchschnitt 1931 bis 1937.

**noch: Land- und Forstwirtschaft, Fischerei**  
**Anbau und Ernte von Mais**

Land	Anbaufläche					Ernteertrag				
	Jahresdurchschnitt 1934/38 1948/52		1954	1955	1956 <sup>1)</sup>	Jahresdurchschnitt 1934/38 1948/52		1954	1955	1956 <sup>1)</sup>
	1 000 ha					1 000 t				
<b>Europa</b>										
Frankreich	342	324	411	453	652	541	447	955	1 091	1 788
Griechenland	256	243	252	231	229	246	225	254	288	234
Italien	1 458 <sup>a)</sup>	1 253	1 277	1 227	1 270	2 960 <sup>a)</sup>	2 306	2 963	3 194	3 050 <sup>b)</sup>
Jugoslawien 2)	2 672	2 293	2 460	2 470	2 640	4 691	3 078	3 004	3 900	...
Österreich	66	58	58	56	51	170	120	149	152	130
Portugal	410	491	469	472	472	293	393	411	365	386
Spanien	435 <sup>c)</sup>	356	369	356	...	709 <sup>c)</sup>	520	751	616	710
Türkei	448	598	720	706	...	587	747	914	855	...
insgesamt (ohne Türkei)	11 700	11 000	10 900	11 200	11 500	17 400	14 300	15 600	18 200	17 200
<b>Afrika</b>										
Ägypten	649	660 <sup>d)</sup>	800	770	770 <sup>b)</sup>	1 616	1 378 <sup>d)</sup>	1 568	1 714	1 715 <sup>b)</sup>
Kenia	201	331 <sup>d)</sup>	...	...	...	212	488 <sup>d)</sup>	...	...	...
Farmen und große Pflanzungen	...	49	70 <sup>b)</sup>	...	...	...	86	144	...	...
Madagaskar	102	83	69	...	...	102	70	56	...	...
Marokko (fr. Franc)	431	512	497	495	454	213 <sup>e)</sup>	296	256	286	232
Marokko (sp. Pes.)	4 <sup>e)</sup>	7	...	...	...	3 <sup>e)</sup>	7	...	...	...
Südafrikanische Union	2 357	2 811	3 440 <sup>f)</sup>	...	...	1 995	2 453 <sup>d)</sup>	3 392	3 283	...
Tanganjika	422 <sup>g)</sup>	233 <sup>e)</sup>	...	...	...	...	175 <sup>e)</sup>	...	...	...
Westafrika, Franz.-	656 <sup>e)</sup>	531	700	...	...	522 <sup>e)</sup>	306	428	...	...
insgesamt	6 700	8 900	10 200	...	...	6 200	8 300	9 900	10 000	...
<b>Nord- und Mittel- amerika</b>										
Dominikanische Republik	...	67 <sup>h)</sup>	...	...	...	136	84 <sup>h)</sup>	92	...	...
Guatemala	240	535 <sup>h)</sup>	520	558	...	237	444 <sup>h)</sup>	368	387	...
Honduras	165	170 <sup>h)</sup>	281	...	...	174	176	...	...	...
Kanada	68	120	169	205 <sup>b)</sup>	178 <sup>b)</sup>	172	384	567 <sup>b)</sup>	800	608 <sup>b)</sup>
Kuba	...	275 <sup>i)</sup>	176 <sup>b)</sup>	176 <sup>b)</sup>	178 <sup>b)</sup>	...	223	178 <sup>b)</sup>	185 <sup>b)</sup>	180 <sup>b)</sup>
Mexiko	2 976	4 101	5 253	...	...	1 665	3 090	4 488	...	...
Nicaragua	38	102 <sup>e)</sup>	119	...	...	35	105 <sup>h)</sup>	96	...	...
Salvador	138	193	177	173	...	147	213 <sup>e)</sup>	175	158	...
Vereinigte Staaten	37 831	33 496	32 450	32 334	31 402	53 066	81 971	77 673	82 338	86 673
insgesamt	41 900	39 300	39 550	39 000	...	55 900	86 950	84 100	88 600	...
<b>Südamerika</b>										
Argentinien	4 362	1 696	1 863	2 240	...	7 892	2 509	2 546	3 870	...
Brasilien	4 092	4 786	5 623	5 947	...	5 677	5 916	6 690	7 310	...
Chile	45	50	54	55	...	62	68	102	110	...
Kolumbien	554 <sup>j)</sup>	687	833 <sup>b)</sup>	812 <sup>b)</sup>	...	496 <sup>j)</sup>	735	943 <sup>b)</sup>	940 <sup>b)</sup>	264 <sup>b)</sup>
Peru	280 <sup>j)</sup>	257	231 <sup>b)</sup>	232 <sup>b)</sup>	235 <sup>b)</sup>	452 <sup>j)</sup>	418	304	300	...
Uruguay	222 <sup>k)</sup>	233	267	308	...	139	156	192	230	...
Venezuela	263 <sup>k)</sup>	310	259	257	...	361 <sup>k)</sup>	355	326	317	...
insgesamt	10 000	8 350	9 450	10 200	...	15 300	10 500	11 500	13 500	...
<b>Asien</b>										
China (Volksre- publik, 22 Pro- vinzen)	4 712 <sup>l)</sup>	4 945 <sup>b)</sup>	...	...	...	6 497 <sup>l)</sup>	6 695 <sup>b)</sup>	...	...	...
Mandschurei	1 329	3 175 <sup>b)</sup>	...	...	...	2 007	4 120 <sup>b)</sup>	...	...	...
China (Taiwan)	2	5	...	...	...	2	7	...	...	...
Indien	2 970 <sup>m)</sup>	3 349	3 768	3 605	...	2 210 <sup>m)</sup>	2 165	2 986	2 559	...
Indonesien	...	...	...	...	...	...	...	...	...	...
Java und Madura	2 048	1 625 <sup>e)</sup>	2 000	1 576	...	1 978	1 099 <sup>e)</sup>	2 154	1 448	...
Übrige Inseln	...	395	518 <sup>n)</sup>	460 <sup>n)</sup>	...	...	437 <sup>o)</sup>	567 <sup>o)</sup>	435 <sup>o)</sup>	...
Japan	51	40 <sup>n)</sup>	46 <sup>n)</sup>	50 <sup>n)</sup>	...	75 <sup>o)</sup>	57 <sup>o)</sup>	56 <sup>o)</sup>	100 <sup>o)</sup>	...
Pakistan	329 <sup>m)</sup>	393	432	429	...	364 <sup>m)</sup>	384	447	456	...
Philippinen	695	969	1 394	1 467	1 481 <sup>b)</sup>	427	696	770	881	914 <sup>b)</sup>
insgesamt (einschl. Türkei)	13 500	21 000	23 600	23 100	...	15 300	23 100	28 100	27 400	...
<b>Australien und Ozeanien</b>										
Australien	126	72	69	67	73	186	126	129	112	127
Neuseeland	3	3	...	...	...	8	10	...	...	...
insgesamt	130	75	70	70	...	200	140	140	120	...
<b>Welt (ohne Sowjetunion)</b>	83 900	88 600	93 800	93 700	...	110 300	143 300	149 300	157 800	...

1) Vorläufige Zahlen.- 2) Hauptsächlich Anbaufläche der Maisfrucht; Ernteertrag schließt auch Mischfrüchte ein.- 3) Nur das Gebiet der Farmen und großen Pflanzungen.  
a) Jahresdurchschnitt 1936 bis 1939.- b) Nichtamtlich.- c) Jahresdurchschnitt 1931 bis 1935.- d) Jahresdurchschnitt 1948 und 1949; Ernteertrag 1948.- e) Jahresdurchschnitt von 3 Jahren.- f) Angepflanzte Fläche.- g) 1938.- h) Jahresdurchschnitt von 4 Jahren.- i) Jahresdurchschnitt von 2 Jahren.- j) 1928.- k) 1936.- l) Jahresdurchschnitt 1931 bis 1937.- m) Jahresdurchschnitt 1936 bis 1938.- n) Ohne grün geernteten Mais.- o) Einschl. Trockenäquivalent von grün geerntetem Mais.

noch: Land- und Forstwirtschaft, Fischerei  
Anbau und Ernte von Reis (ungeschält)

Land	Anbaufläche					Ernteertrag				
	Jahresdurchschnitt		1954	1955	1956 <sub>1</sub> )	Jahresdurchschnitt		1954	1955	1956 <sub>1</sub> )
	1934/38	1948/52				1934/38	1948/52			
	1 000 ha					1 000 t				
<b>Europa</b>										
Frankreich	.	13	20	20	23	.	46	52	81	90
Griechenland	2	12	21	18	11	4	39	86	61	43
Italien	149 <sup>a)</sup>	149 <sup>b)</sup>	178	169	138	776 <sup>a)</sup>	725 <sup>b)</sup>	869	859	705 <sup>c)</sup>
Jugoslawien	3	2	8	8	6	4	6	26	26	24
Portugal	21 <sup>d)</sup>	27	36	38	39	66 <sup>d)</sup>	114	154	180	180 <sup>e)</sup>
Spanien	47 <sup>d)</sup>	58	71	67	70	293 <sup>d)</sup>	272	401	399	420 <sup>e)</sup>
Türkei	35	31	46	...	...	109	110 <sup>e)</sup>	176	...	...
Ungarn	-	13 <sup>e)</sup>	...	...	...	-	40 <sup>e)</sup>	68	40	...
insgesamt (ohne Türkei)	220	300	420	410	380	1 140	1 280	1 750	1 730	1 600
<b>Afrika</b>										
Ägypten	174 <sup>f)</sup>	256	256	252	293 <sup>c)</sup>	609	971	1 118	1 310	1 520 <sup>c)</sup>
Kongo, Belg.-	60	151	175	182	...	60	152	179	198	...
Madagaskar	500	615	700	740	...	613	829	991	1 025	...
Sansibar und Pemba	.	8	6	...	...	.	11	11	...	...
Sierre Leone	140	317 <sup>g)</sup>	293	287	...	187	260 <sup>b)</sup>	224	219	...
Tanganjika	61 <sup>a)</sup>	51 <sup>b)</sup>	68	...	...	35 <sup>h)</sup>	62 <sup>b)</sup>	60	...	...
Westafrika, Franz.-	580	775	753	807	...	405	523	559	673	...
insgesamt	1 900	2 900	2 900	3 000	...	2 200	3 500	3 800	4 200	...
<b>Nord- und Mittel-</b>										
<b>amerika</b>										
Dominikan. Republik	26 <sup>i)</sup>	44 <sup>c)</sup>	42 <sup>c)</sup>	47 <sup>c)</sup>	45 <sup>c)</sup>	35 <sup>a)</sup>	65	103 <sup>c)</sup>	102 <sup>c)</sup>	95 <sup>e)</sup>
Kuba	18 <sup>b)</sup>	89 <sup>c)</sup>	62	...	...	20 <sup>a)</sup>	106	170 <sup>c)</sup>	153 <sup>c)</sup>	...
Mexiko	36	96 <sup>c)</sup>	90	115 <sup>c)</sup>	130 <sup>c)</sup>	76	173 <sup>c)</sup>	170	211 <sup>c)</sup>	240 <sup>c)</sup>
Panama	.	61 <sup>c)</sup>	83	79 <sup>c)</sup>	...	.	84 <sup>c)</sup>	99	107 <sup>c)</sup>	...
Salvador	11	16	12	10	...	13	25 <sup>c)</sup>	16	13	...
Vereinigte Staaten	387	752	1 032	739	648	956	1 924	2 912	2 428	2 097
insgesamt	540	1 140	1 500	1 210	1 150	1 180	2 510	3 630	3 180	2 900
<b>Südamerika</b>										
Argentinien	18	50	55	53	...	51	152	172	164	...
Brasilien	956	1 927	2 517	2 547	...	1 365	3 025	3 737	3 809	...
Chile	3	26	30	28	...	11	76	93	61	...
Ecuador	.	71	...	...	...	66	141	...	...	...
Guayana, Brit.-	28	45	69	63 <sup>c)</sup>	...	70	99	154	167 <sup>c)</sup>	...
Kolumbien	56 <sup>e)</sup>	146	181	188 <sup>c)</sup>	...	99	264	278 <sup>c)</sup>	324 <sup>c)</sup>	...
Peru	43	53	67 <sup>c)</sup>	64 <sup>c)</sup>	...	86	205	255 <sup>c)</sup>	256 <sup>c)</sup>	...
insgesamt	1 190	2 400	3 100	3 160	...	1 820	4 140	5 050	5 160	...
<b>Asien</b>										
Birma 2)	4 931	3 758 <sup>k)</sup>	3 931	3 968	4 193	6 971	5 309 <sup>k)</sup>	5 804	5 868	...
Ceylon	344	442 <sup>k)</sup>	496	442	...	340	572 <sup>k)</sup>	657	741	...
China (Volkrepublik)	19 771	27 045 <sup>e)</sup>	28 722	...	...	50 065 <sup>l)</sup>	58 535 <sup>e)</sup>	70 850 <sup>c)</sup>	75 850	...
Mandschurei	229	...	...	...	...	411 <sup>l)</sup>	680 <sup>g)</sup>	...	...	...
China (Taiwan)	666 <sup>l)</sup>	762	777	751	...	1 642 <sup>l)</sup>	1 682	2 108	2 009	...
Indien	23 741 <sup>m)</sup>	30 092	30 735	30 858	...	32 308 <sup>m)</sup>	33 382	37 387	38 820	...
Indonesien										
Java und Madura	3 843	3 762 <sup>g)</sup>	4 157	4 190	...	6 081	5 894 <sup>g)</sup>	7 225	6 900	...
Übrige Inseln	.	2 114 <sup>g)</sup>	2 456	2 361	...	.	3 547 <sup>g)</sup>	4 522	4 217	...
Irak	152	174	120	54	...	205	203	180	83	...
Iran	219	222 <sup>c)</sup>	251 <sup>c)</sup>	243 <sup>c)</sup>	250 <sup>c)</sup>	423	432 <sup>c)</sup>	526 <sup>c)</sup>	322 <sup>c)</sup>	500 <sup>c)</sup>
Japan	3 169	2 982	3 038	3 079	...	11 501	11 939	11 392	14 818	12 500 <sup>c)</sup>
Kambodscha	784	1 127 <sup>b)</sup>	1 221	930 <sup>c)</sup>	...	767	1 372 <sup>b)</sup>	850	1 100 <sup>c)</sup>	...
Korea, Süd-	1 216	1 050 <sup>b)</sup>	1 069	1 089	...	2 726	2 924 <sup>b)</sup>	2 942	3 042	...
Laos	424	816	...	...	...	297	533	...	...	...
Malaya	297	343	351	340	340 <sup>c)</sup>	513	629	656	671	700 <sup>c)</sup>
Pakistan	7 562	9 003	9 591	9 555	...	11 169	12 400	12 810	12 813	...
Philippinen	1 990	2 318	2 655	2 709	2 807 <sup>c)</sup>	2 179	2 767	3 203	3 237	3 411 <sup>c)</sup>
Thailand	3 370	5 211	4 524	5 399	5 472	4 357	6 845	5 709	7 712	8 000
Vietnam	4 382 <sup>n)</sup>	...	...	...	...	5 434 <sup>n)</sup>	...	...	...	...
insgesamt (einschl. Türkei)	82 000	94 700	...	99 700	102 100	144 800	150 300	...	174 100	186 500
insgesamt (ohne China, VR, einschl. Türkei)	.	67 900	71 000	72 000	...	.	94 500	103 200	110 700	...
<b>Australien und</b>										
<b>Ozeanien</b>										
Australien	10	14	17	...	...	43	68	98	...	...
insgesamt	10	30	30	30	30	50	90	120	110	105
<b>Welt</b>										
(ohne Sowjetunion)	85 800	101 500	107 600	109 800	...	151 200	161 800	188 400	200 000	...

1) Vorläufige Zahlen.- 2) Ohne Putao, Chin Hills, die Shanstaaten und Karenni.- 3) Nur 22 Provinzen.  
a) Jahresdurchschnitt 1936 bis 1939.- b) Jahresdurchschnitt von 4 Jahren.- c) Nichtamtlich.- d) Jahresdurchschnitt 1931 bis 1935.- e) Jahresdurchschnitt von 2 Jahren.- f) 1937.- g) Jahresdurchschnitt von 3 Jahren.- h) 1930.- i) 1935.- j) Jahresdurchschnitt 1935 bis 1939.- k) Jahresdurchschnitt 1952 bis 1954.- l) Jahresdurchschnitt 1931 bis 1937.- m) Jahresdurchschnitt 1936 bis 1938.- n) Tonkin, Annam und Kotschinchina.



**noch: Land- und Forstwirtschaft, Fischerei**  
**Anbau und Ernte von Kartoffeln**

Land	Anbaufläche					Ernteertrag				
	Jahresdurchschnitt		1954	1955	1956 <sup>1)</sup>	Jahresdurchschnitt		1954	1955	1956 <sup>1)</sup>
	1934/38	1948/52				1934/38	1948/52			
	1 000 ha					1 000 t				
<b>Europa</b>										
Bundesrepublik Deutschland	1 162 <sup>a)</sup>	1 136	1 190	1 128	1 135	19 538 <sup>a)</sup>	24 067	26 769	22 874	26 756
Saarland	25 <sup>b)</sup>	13	15	14	13	399 <sup>b)</sup>	188	282	207	243
Sowjetische Besatzungszone	791	819	834	...	...	13 649	12 842 <sup>c)</sup>	16 753	...	...
Belgien	158	90	93	84	86	3 169	2 127	2 634	2 184	...
Dänemark	79 <sup>c)</sup>	113	97	94	93	1 349	2 170	1 938	1 442	2 192
Finnland	74	95	88	86	97	1 105 <sup>c)</sup>	1 442	1 090	1 067	1 587
Frankreich	1 524 <sup>a)</sup>	1 124	1 057	1 040	...	17 158 <sup>a)</sup>	13 734	16 986	15 088	...
Griechenland	21 <sup>a)</sup>	35	40	40	38	148 <sup>a)</sup>	385	442	438	410 <sup>c)</sup>
Großbritannien und Nordirland	296	496	382	354	374 <sup>c)</sup>	5 011	9 444	7 442	6 379	7 443
Irland	135	138	118	116	115 <sup>c)</sup>	2 583 <sup>d)</sup>	2 902	2 284	2 114	...
Italien	402 <sup>d)</sup>	392	397	392	389	2 716 <sup>d)</sup>	2 732	3 202	3 398	...
Jugoslawien	261	228	256	261	270	1 631	1 486	1 876	2 260	...
Niederlande	144	186	171	153	144	2 825	4 679	4 148	4 082	3 531
Norwegen	51	60	55	56	58	892	1 174	1 130	981	1 406
Österreich	207	175	177	180	181	2 845	2 270	2 792	3 006	2 989
Polen u. Ostgebiete d. DR z.Z. unter polnischer Verwaltung	2 756 <sup>e)</sup>	2 540 <sup>b)</sup>	2 648	2 633	...	38 014 <sup>e)</sup>	31 497	35 662	26 400	...
Portugal	32	89	87	88	...	555	1 080	1 073	1 081	...
Schweden	132	132	120	123	120	1 847	1 814	1 429	1 285	1 776
Schweiz	47 <sup>f)</sup>	57	57	57	59	736 <sup>f)</sup>	1 039	1 395	1 100	1 400
Spanien	441 <sup>f)</sup>	358	355	354	...	5 010 <sup>f)</sup>	3 348	3 939	4 081	...
Türkei	55	79	109	109	...	173	603	1 000	1 116	...
insgesamt (ohne Türkei)	10 030	9 380	9 350	9 250	9 300	135 420	129 700	143 300	126 800	140 800
<b>Afrika</b>										
Ägypten	3	13	14	12	...	47	187	225	182	...
Algerien	16	23	23	...	...	117	212	253	...	...
Madagaskar	13	22	20	...	...	45	79	50	...	...
Ruanda-Urundi	19	13	18	20	...	147	112	110	117	...
Südafrikanische Union 2)	35	57	...	...	...	169	230 <sup>g)</sup>	...	...	...
insgesamt	110	170	160	160	...	610	1 020	1 040	1 000	...
<b>Nord- und Mittelamerika</b>										
Kanada	217	175	125	129	127	1 915	2 147	1 449	1 837	1 858
Mexiko	14	30	32	...	...	67	134	150	...	...
Vereinigte Staaten	1 291	662	572	572	567	10 024	10 676	9 958	10 299	11 074
insgesamt	1 540	890	750	750	740	12 080	13 070	11 690	12 420	13 200
<b>Südamerika</b>										
Argentinien	115	191	217	205	...	663	1 232	1 375	1 548	...
Brasilien	52	147	165	181	186	347	699	815	898	994
Chile	51	50	58	56	...	435	442	610	619	...
Kolumbien	53 <sup>h)</sup>	105	122	121	...	242 <sup>h)</sup>	506	526	665	...
Peru	285 <sup>h)</sup>	217	246	235	...	820 <sup>h)</sup>	1 240	1 453	1 389	...
insgesamt	630	860	980	980	...	2 760	4 530	5 230	5 580	...
<b>Asien</b>										
China (Volksrep., 22 Provinzen)	310 <sup>i)</sup>	331 <sup>j)</sup>	...	...	...	1 907 <sup>i)</sup>	1 805 <sup>j)</sup>	...	...	...
Indien	182 <sup>c)</sup>	237	269	280	...	1 833 <sup>c)</sup>	1 647	1 790	1 869	...
Japan	209	212	211	...	...	1 622	2 451	2 743	2 908	...
Korea, Süd-	42	44	...	...	...	.	227	1 000	1 116	...
insgesamt (einschl. Türkei)	1 240	1 470	1 570	1 570	...	7 960	10 130	11 050	11 460	...
<b>Australien und Ozeanien</b>										
Australien	48	51	44	53	43	343	464	476	376	432
Neuseeland	9	8	10	8	...	120	118	154	...	...
insgesamt	60	60	50	60	50	460	580	630	500	550
<b>Welt (ohne Sowjetunion)</b>										
	13 600	12 800	12 900	12 800	...	159 300	159 000	172 900	157 800	...

1) Vorläufige Zahlen außer Bundesrepublik Deutschland.- 2) Auf Farmen und großen Pflanzungen.  
a) Jahresdurchschnitt 1935 bis 1938.- b) Jahresdurchschnitt 1936 bis 1938.- c) Nichtamtlich.- d) Jahresdurchschnitt 1936 bis 1939.- e) Jahresdurchschnitt von 3 Jahren.- f) Jahresdurchschnitt 1931 bis 1935.- g) Gesamte Ernte.- h) 1929.- i) Jahresdurchschnitt 1931 bis 1937.- j) Jahresdurchschnitt 1947 bis 1949.- k) Jahresdurchschnitt 1935 bis 1939.

noch: Land- und Forstwirtschaft, Fischerei  
Anbau und Ernte von Süßkartoffeln und Yamwurzeln

Land	Anbaufläche					Ernteertrag				
	Jahresdurchschnitt 1934/38 1948/52		1953	1954	1955	Jahresdurchschnitt 1934/38 1948/52		1953	1954	1955
	1 000 ha					1 000 t				
<b>Europa</b>										
Spanien	3 <sup>a)</sup>	11	11	11	11	62 <sup>a)</sup>	163	148	126	132
<b>Afrika</b>										
Ägypten		2 <sup>b)</sup>	2	3	3	.	21	37	52	37
Äquatorialafrika, Franz.-	15 <sup>c)</sup>	38 <sup>d)</sup>	...	...	...	.	298 <sup>d)</sup>	...	...	...
Äthiopien	.	...	...	...	...	.	25 <sup>e)</sup>	25	25	25
Goldküste und Brit.										
Togoland		64 <sup>f)</sup>	60	60	...		482 <sup>f)</sup>	482	481	...
Kamerun, Franz.-	120 <sup>g)</sup>	32	34	30	36	400 <sup>g)</sup>	110	138	148	...
Kongo, Belg.-	37 <sup>h)</sup>	57	56	53	55	250 <sup>h)</sup>	353	309	343	358
Madagaskar	124 <sup>c)</sup>	90	...	110	...	355 <sup>c)</sup>	287	...	303	...
Nigerien und Brit.										
Kamerun	.	1 308 <sup>e)</sup>	...	...	...	.	9 993 <sup>e)</sup>	...	...	...
Rhodesien und Njassaland,										
Föderation von										
Njassaland	.	43 <sup>k)</sup>	...	...	...	.	72 <sup>k)</sup>	...	...	...
Ruanda-Urundi	.	177	190	213	188	.	1 193	1 442	1 964	1 733
Sansibar und Pemba	.	4	2	2	2	.	10	9	9	9
Sierra Leone	.	4 <sup>d)</sup>	4	4	4	.	9 <sup>d)</sup>	10	10	10
Südafrikanische Union	8 <sup>l)</sup>	12 <sup>d)</sup>	...	...	...	27 <sup>l)</sup>	40 <sup>d)</sup>	...	...	...
Tanganika	190 <sup>i)</sup>	207 <sup>f)</sup>	...	...	...	2 205 <sup>i)</sup>	2 381 <sup>f)</sup>	...	...	...
Uganda	295 <sup>m)</sup>	271	260	...	...	1 168 <sup>m)</sup>	1 452	1 735	2 562	...
Westafrika, Franz.-										
insgesamt	2 400	2 440	2 560	...	2 600	15 000	16 900	18 000	19 400	19 200
<b>Nord- und Mittelamerika</b>										
Dominikanische Republik	32 <sup>n)</sup>	41 <sup>f)</sup>	...	...	...	61 <sup>n)</sup>	84	...	84	...
Guadeloupe	2 <sup>i)</sup>	2 <sup>d)</sup>	2	...	...	...	32 <sup>d)</sup>	30	...	...
Haiti	18 <sup>j)</sup>	20 <sup>d)</sup>	...	...	...	90 <sup>j)</sup>	100 <sup>d)</sup>	...	120	...
Kuba	6	100 <sup>d)</sup>	...	...	...	250 <sup>j)</sup>	293	315	310	...
Mexiko	23 <sup>n)</sup>	12 <sup>d)</sup>	12	...	...	36 <sup>n)</sup>	67 <sup>d)</sup>	74	71	...
Puerto Rico	343	166	142	134	138	1 773	978	855	752	950
Vereinigte Staaten										
Westindien, Brit.-										
Barbados	5 <sup>j)</sup>	5	...	...	...	40 <sup>j)</sup>	38	...	...	...
Jamaika	.	16	16	16	16	.	64	64	64	64
St. Vincent	.	2	2	4	4	.	5 <sup>o)</sup>	6	7	8
Trinidad und Tobago	.	...	...	...	...	.	19 <sup>o)</sup>	...	...	...
insgesamt	550	400	...	...	...	2 500	1 790	1 700	1 620	1 820
<b>Südamerika</b>										
Argentinien	23 <sup>p)</sup>	32	33	29	31	161 <sup>p)</sup>	317	358	284	303
Brasilien	100 <sup>j)</sup>	108	103	107	113	800 <sup>j)</sup>	869	895	953	1 042
Paraguay	.	8	...	8	...	77 <sup>p)</sup>	74	...	75	...
Peru	.	29	13	10	12	.	225	92	73	85
Uruguay	9	11	13	11	11	39	49	71	61	50
Venezuela	.	15 <sup>q)</sup>	15	11	...	.	50 <sup>q)</sup>	62	45	...
insgesamt	200	220	200	190	210	1 500	1 690	1 690	1 620	1 730
<b>Asien</b>										
Borneo, Brit.-, Nord-	.	2 <sup>q)</sup>	2	...	...	.	12 <sup>l)</sup>	14	...	...
Ceylon	.	15 <sup>q)</sup>	15	16	16	.	36 <sup>l)</sup>	42	43	55
China (Volksrepublik,										
22 Provinzen)	2 345 <sup>r)</sup>	3 124 <sup>d)</sup>	...	...	...	18 525 <sup>r)</sup>	29 430 <sup>d)</sup>	...	...	...
China (Taiwan)	126 <sup>n)</sup>	232	241	248	246	1 279 <sup>n)</sup>	2 100	2 295	2 557	2 437
Hongkong	.	4	4	4	...	.	17	18	10	...
Indien	.	150 <sup>q)</sup>	165	170	194	.	901 <sup>q)</sup>	919	1 330	1 599
Indonesien										
Java und Madura	188 <sup>r)</sup>	181 <sup>f)</sup>	216	174	176	1 227 <sup>r)</sup>	1 039 <sup>f)</sup>	1 231	1 064	983
Sonstige Inseln	18 <sup>r)</sup>	84	109	111	102	232 <sup>r)</sup>	711	945	1 048	883
Japan	248 <sup>s)</sup>	402 <sup>f)</sup>	360	354	376	3 060 <sup>s)</sup>	6 074 <sup>f)</sup>	5 391	5 226	7 180
Kambodscha	.	1	...	...	...	18 <sup>s)</sup>	25 <sup>f)</sup>	...	39	...
Korea, Süd-	.	42 <sup>d)</sup>	46	46	48	.	271 <sup>d)</sup>	413	394	355
Malaya	.	19	...	...	...	.	198	...	...	...
Philippinen	84	113 <sup>q)</sup>	174	180	159	202	465 <sup>q)</sup>	757	740	782
Ryukyu-Inseln	.	32 <sup>q)</sup>	22	23	22	.	284 <sup>q)</sup>	212	267	306
Singapur	.	1	1	1	...	.	9	7	7	...
insgesamt	3 450	4 700	4 800	4 800	4 800	27 200	41 800	47 200	47 700	49 500
<b>Australien und Ozeanien</b>										
Australien	1	...	...	...	...	14	5 <sup>q)</sup>	6	...	...
Fidschi-Inseln	.	1 <sup>q)</sup>	1	1	1	.	15 <sup>q)</sup>	16	16	16
Kaledonien, Neu-	.	1 <sup>f)</sup>	...	...	...	.	6 <sup>f)</sup>	...	5	...
Salomon-Inseln, Brit.-	.	5 <sup>f)</sup>	...	...	...	.	48 <sup>f)</sup>	...	...	...
insgesamt	.	10	10	10	10	.	100	120	120	120
<b>Welt</b>	6 600	7 700	7 900	8 100	8 000	46 400	62 500	68 900	70 600	72 500

a) Jahresdurchschnitt 1931 bis 1935.- b) Jahresdurchschnitt 1947 bis 1951.- c) Jahresdurchschnitt 1934 bis 1937.- d) Jahresdurchschnitt von 2 Jahren.- e) 1950.- f) Jahresdurchschnitt von 3 Jahren.- g) 1937.- h) Jahresdurchschnitt 1935 bis 1938.- i) Nichtamtlich.- j) Jahresdurchschnitt 1935 bis 1939.- k) 1949.- l) 1936.- m) 1937.- n) 1939.- o) Jahresdurchschnitt von 4 Jahren.- p) Jahresdurchschnitt 1936 bis 1938.- q) Jahresdurchschnitt 1949 bis 1953.- r) Jahresdurchschnitt 1931 bis 1937.- s) Nur Bali und Lombok.- t) 1936 und 1937.

noch: Land- und Forstwirtschaft, Fischerei

Viehbestand

Schweine\*

Land	Vor dem Kriege		Zeitpunkt der Zählung	Oktober bis September			
	Zeitpunkt der Zählung	1 000 Stück		1952/53	1953/54	1954/55	1955/56
				1 000 Stück			
<b>Europa</b>							
Bundesrepublik Deutschland	Dezember 1938 <sup>1)</sup>	12 280	Dezember	12 979	12 435	14 525	14 593
Saarland	Dezember 1938	89	1. Dezember	79	76	...	...
Sowjetische Besatzungszone <sup>2)</sup>	Dezember 1938 <sup>1)</sup>	5 708	Dezember	9 100	8 208	8 367	9 029
Belgien	Dezember 1939	993	15. Mai	1 258	1 310	1 420	1 470
Bulgarien	August 1939	752	...	870 <sup>a)</sup>	...	...	...
Dänemark	Juli 1939	3 183	Juli	4 310	4 852	4 598	4 630
Finnland	November 1939	473	Juni	434	546	467	...
Frankreich	Oktober 1938	7 127	1. Oktober	7 179	7 328	7 570	7 729
Griechenland	November 1938	430	Dezember	587	603	603	621
Großbritannien und Nordirland <sup>3)</sup>	Juni 1939	4 394	Juni	5 165	6 251	5 843	5 522
Irland	Juni 1939	931	1. Juni	882	958	799	742
Island	Frühjahr 1938	1	Dezember	-	1	...	...
Italien	März 1939	3 307	Januar	4 368	3 746	...	...
Jugoslawien	Dezember 1939	3 564	Januar	4 527	4 318	4 780	4 699
Luxemburg	Oktober 1939	155	März	96	86	...	...
Malta	Dezember 1939	10	September	21	26	...	...
Niederlande	Mai 1939	1 553	Mai	1 968	1 945	2 378	2 332
Norwegen <sup>3)</sup>	Juni 1939	362	20. Juni	379	406	...	...
Österreich	Dezember 1939	2 830	Dezember	2 701	2 643	2 803	2 933
Polen und Ostgebiete des DR z.Z. unter polnischer Verwaltung	Juni 1938	9 684	Juni	9 730	9 788	10 888	...
Portugal	Dezember 1940	1 177	...	...	...	...	...
Rumänien	Dezember 1939	2 296	...	...	...	...	...
Schweden	November 1937	1 425	1. April	1 422	1 614	1 568	1 573
Schweiz	April 1939	880	20. April	1 017	950	1 038	1 159
Spanien	... 1940	5 613	1. April	4 332 <sup>b)</sup>	5 000 <sup>b)</sup>	...	...
Tschechoslowakei	Januar 1938	3 538	Dezember	...	3 460	...	...
Türkei	Dezember 1939	3	Dezember	4	4	...	...
Ungarn	Frühjahr 1938	5 224	Juni	4 977	4 454	5 818	6 056
insgesamt (ohne Türkei)		79 600		87 600	87 100	95 600	98 100
<b>Afrika</b>							
Ägypten	Juli 1939	23	...	...	19	...	...
Äquatorialafrika, Franz.- <sup>4)</sup>	Januar 1939	20	Januar	...	30	...	...
Äthiopien und Eritrea, Föderation von Eritrea	... 1938	1	...	2	2	...	...
Algerien	November 1939	60	November	77	88	82	...
Angola	... 1939	360	Dezember	260	260	252	...
Betschuanaland	... 1939	2	...	4	5	...	...
Goldküste und Brit.-Togo	... 1938	84	...	58	...	...	...
Kamerun, Franz.-	... 1937	175	Dezember	250	250	...	...
Kenia <sup>5)</sup>	Februar 1938	13	31. Dezember	50	42	...	...
Kongo, Belg.-	... 1939	150	Dezember	261	324	328	344
Madagaskar	... 1939	507	Dezember	231	210	230	...
Marokko (fr. Franc) <sup>4)</sup>	... 1939	52	1. März	64	...	...	...
Marokko (sp. Pes.)	... 1939	5	Juni	9	9	...	...
Nigerien und Brit. Kamerun	... 1937	66	...	221 <sup>c)</sup>	...	...	...
Rhodesien und Njassaland, Föderation von Rhodesien, Nord- Rhodesien, Süd- Njassaland	... 1939	31 <sup>d)</sup>	Dezember	46	43 <sup>e)</sup>	...	...
	Dezember 1939	212	31. Dezember	125	128 <sup>e)</sup>	111	99
	... 1939	61	...	93	82 <sup>e)</sup>	...	...
Ruanda-Urundi	... 1938	7	31. Dezember	35	56	...	...
Sudan	... 1939	4	...	...	...	...	...
Südafrikanische Union <sup>5)</sup>	August 1937	1 037	31. August	537	491	...	...
Südwestafrika	... 1939	10	...	20	20	...	...
Tanganjika	... 1939	10	...	20	13	...	...

Anmerkungen siehe nächste Seite.

noch: Land- und Forstwirtschaft, Fischerei

noch: Viehbestand

noch: Schweine\*

Land	Vor dem Kriege		Zeitpunkt der Zählung	Oktober bis September			
	Zeitpunkt der Zählung	1 000 Stück		1952/53	1953/54	1954/55	1955/56
				1 000 Stück			
noch: <u>Afrika</u>							
Togo, Franz.-	... 1938	12	Oktober bis Dezember	173	187	...	...
Tunesien	Dezember 1939	15	...	16	14	...	...
Uganda	... 1937	1	1. Januar	13	14	...	...
Westafrika, Franz.-	...	144	...	300	...	...	...
insgesamt		3 400		4 200	4 200	4 200	...
<u>Nord- und Mittelamerika</u>							
Guatemala	... 1938	155	April bis Mai	462	435	...	...
Honduras	... 1930	298	März	521 <sup>f)</sup>	...	...	...
Kanada 3)	Dezember 1939	4 779	1. Dezember	5 239	4 723	5 427	5 983
Kuba	... 1934	952	...	1 286 <sup>f)</sup>	...	...	...
Mexiko	... 1940	5 106	31. Dezember	7 400 <sup>gh)</sup>	7 500 <sup>gh)</sup>	7 750 <sup>gh)</sup>	...
Salvador	... 1939	248	Oktober	261 <sup>1)</sup>	...	...	...
Vereinigte Staaten 3)	Januar 1939	50 012	1. Januar	51 755	45 114	50 404	55 088
insgesamt		64 000		70 100	63 200	72 400	78 400
<u>Südamerika</u>							
Argentinien	Juni 1937	3 966	Juni	3 989 <sup>j)</sup>	3 512	...	...
Bolivien	... 1938	523	...	...	...	...	...
Brasilien	Dezember 1939	21 763	31. Dezember	30 916	32 721	35 555	36 606
Chile	... 1935/36	571	Juni	720 <sup>h)</sup>	913	932	741
Ecuador	... 1939	350	August	259 <sup>f)</sup>	...	...	...
Kolumbien	Dezember 1938	1 498	Oktober bis Dezember	...	1 824 <sup>k)</sup>	...	1 727
Paraguay	Dezember 1939	206	...	250 <sup>f)</sup>	...	...	...
Peru	... 1929	689	Dezember	1 268	1 346	1 351	1 341
Uruguay	Mai 1937	346	Dezember	...	275 <sup>h)</sup>	...	...
Venezuela	... 1939	500	November	1 451 <sup>1)</sup>	...	...	...
insgesamt		30 500		42 500	44 100	46 900	47 900
<u>Asien</u>							
Birma 6)	März 1939	530	März	467	480	500	...
Ceylon	... 1938	37	Mai	74	83	...	...
China (Volks- republik)	März 1937	59 704 <sup>m)</sup>	...	96 131	101 718	87 920	...
China (Taiwan)	Dezember 1939	1 653	31. Dezember	2 611	2 820	2 871	2 799
Indien	... 1940	2 702	...	4 200 <sup>h)</sup>	4 450 <sup>h)</sup>	4 700 <sup>h)</sup>	...
Indonesien	... 1940	1 267	September	1 100 <sup>f)</sup>	...	...	...
Japan 3)	Dezember 1938	1 140	Februar	994	833	745	1 160
Malaya	... 1939	764	Dezember	291	306	399	404
Pakistan	... 1939	73	...	94 <sup>f)</sup>	...	...	...
Philippinen	Januar 1939	3 348	Januar	4 794	5 225	5 695	...
insgesamt		84 700		118 700	124 600	112 200	...
<u>Australien und Ozeanien</u>							
Australien	März 1939	1 156 <sup>n)</sup>	31. März	993	1 198	1 297	1 170
Hawaii 3)	April 1938	41	30. August	60	54	...	...
Neuseeland	Januar 1939	676	31. Januar	636	656	689	...
insgesamt		2 000		1 900	2 100	2 300	2 200
<u>Sowjetunion</u>		Januar 1938	Januar	28 506	47 632 <sup>o)</sup>	51 080 <sup>o)</sup>	52 155 <sup>o)</sup>
<u>Welt (ohne Sowjetunion)</u>		264 000		325 000	325 300	333 600	...

\* Zeitpunkt der Zählung: Vor dem Kriege - hauptsächlich vor dem 31. Dezember 1939; nach dem Kriege - um den 1. Januar (z.B. 1. Januar 1953 für 1952/53).

1) Auf die heutige Fläche der Bundesrepublik bzw. der sowjetischen Besatzungszone umgerechnet.- 2) Ab 1952 einschl. Ostberlin.- 3) Auf Farnen.- 4) Erhebung für Steuerzwecke.- 5) Auf Farnen und großen Pflanzungen.- 6) Ohne Putao, Chin Hills, die Shan-Staaten und Karenni.

a) 1946/47.- b) Über ein Jahr alte Tiere.- c) 1949/50.- d) Ohne Barotseland.- e) September.- f) 1951/52.- g) Juli.- h) Nichtamtlich.- i) August.- j) November.- k) Ohne "Intendencias y Comisarias".- l) 1950/51.- m) 22 Provinzen.- n) Für einige Gebiete 31. Dezember des vorhergehenden Jahres.- o) Oktober.

noch: Land- und Forstwirtschaft, Fischerei

noch: Viehbestand

**Schafe\***

Land	Vor dem Kriege		Zeitpunkt der Zählung	Oktober bis September			
	Zeitpunkt der Zählung	1 000 Stück		1952/53	1953/54	1954/55	1955/56
				1 000 Stück			
<b>Europa</b>							
Deutschland							
Bundesgebiet	3. Dezember 1938 <sup>1)</sup>	2 086	3. Dezember	1 544	1 352	1 226	1 188
Saarland	3. Dezember 1938	17	Dezember	9	9	8	7
Sowjetische Besatzungszone	3. Dezember 1938 <sup>1)</sup>	1 771	Dezember	1 429 <sup>a)</sup>	1 550 <sup>a)</sup>	1 712	1 807
Belgien	Dezember 1939	153	15. Mai	114 <sup>a)</sup>	110 <sup>a)</sup>	164 <sup>b)</sup>	167
Bulgarien	Dezember 1939	9 935	Dezember	...	7 640 <sup>b)</sup>	7 830 <sup>b)</sup>	...
Dänemark	Juli 1939	147	Juli	39	37	33	33
Finnland	September 1939	923	Juni	998	908	749	...
Frankreich	Oktober 1938	9 875	1. Oktober	7 675	7 826	8 013	8 216
Griechenland	November 1938	8 139	31. Dezember	7 784	8 254	8 438	8 970
Großbritannien und Nordirland 2)	Juni 1939	26 887	Juni	22 455	22 873	22 949	23 607
Irland	Juni 1939	3 048	1. Juni	2 930	3 113	3 269	3 448
Island	Frühjahr 1939	594	Dezember	443	544	635	657
Italien	März 1939	9 875	Januar	9 892	9 746	...	...
Jugoslawien	Dezember 1939	10 282	Januar	11 404	12 116	11 970	11 518
Luxemburg	Oktober 1938	8	Mai	3	3	3	...
Malta	Dezember 1939	19	Oktober bis Dezember	20	19	...	...
Niederlande	Mai 1939	690	Mai	424	407	381	429
Norwegen 2)	Juni 1939	1 744	20. Juni	1 985	1 952	1 922	1 830
Österreich	Dezember 1939	318	Dezember	319	297	278	255
Polen und Ostgebiete des DR z.Z. unter polnischer Verwaltung	Juni 1938	1 940	...	3 330	4 170	4 243	...
Portugal	Dezember 1940	3 890	...	...	...	...	...
Rumänien	Dezember 1939	9 767	Dezember	...	11 135 <sup>b)</sup>	...	...
Schweden	November 1937	353	1. Juni	210	203	177	157
Schweiz	April 1936	176	21. April	185 <sup>a)</sup>	195 <sup>a)</sup>	195 <sup>a)</sup>	201
Spanien	1940	24 237	April	17 233 <sup>a)</sup>	20 000 <sup>a)</sup>	16 312 <sup>a)</sup>	...
Tschechoslowakei	Januar 1938	533	1. Januar	...	1 110 <sup>a)</sup>	...	...
Türkei	Dezember 1939	25 221	31. Dezember	26 534	27 287	26 808	26 444
Ungarn	Frühjahr 1939	1 868	...	1 637	1 869	1 857	1 930
insgesamt (ohne Türkei)		131 000		127 000	134 000	133 000	137 000
<b>Afrika</b>							
Ägypten	Juli 1939	1 897	...	...	1 216 <sup>b)</sup>	1 237 <sup>b)</sup>	...
Äquatorialafrika, Franz.-	Januar 1939	470	Dezember	955 <sup>b)</sup>	997 <sup>b)</sup>	999 <sup>b)</sup>	966 <sup>b)</sup>
Äthiopien	...	...	...	18 000 <sup>a)</sup>	...	...	...
Algerien	November 1939	6 406	November	6 028	6 014	6 009	...
Angola	1939	153	Dezember	120	129	141	...
Basutoland	1939	1 599 <sup>b)</sup>	Februar	1 303	...	1 319	...
Betschuanaland	1939	140 <sup>b)</sup>	...	228	192	...	...
Goldküste und Brit.-Togo	1938	355 <sup>b)</sup>	...	464	...	...	...
Kamerun, Franz.-	1937	400 <sup>b)</sup>	Dezember	440 <sup>b)</sup>	460 <sup>b)</sup>	500 <sup>b)</sup>	...
Kenia	1938	2 594 <sup>b)</sup>	Dezember	2 687 <sup>b)</sup>	2 691 <sup>b)</sup>	2 700 <sup>b)</sup>	...
Kongo, Belg.-	1939	145 <sup>b)</sup>	Dezember	530	553	529	537
Libyen	Dezember 1938	877	...	...	...	...	...
Madagaskar	Dezember 1939	170	Dezember	354	392	389 <sup>c)</sup>	...
Marokko (fr. Franc.) <sup>3)</sup>	1939	10 798	Januar bis März	13 556	9 556 <sup>c)</sup>	10 688 <sup>c)</sup>	...
Marokko (sp. Pes.)	1939	546	Juni	661	758	...	...
Nigerien und Brit. Kamerun	1937	1 920	...	227 <sup>f)</sup>	340 <sup>f)</sup>	...	...
Rhodesien und Njassaland, Föderation von	1939	33	Dezember	6 <sup>g)</sup>	10 <sup>g)</sup>	13 <sup>g)</sup>	...
Rhodesien, Nord-	Dezember 1939	303	31. Dezember	337	274	272	251
Rhodesien, Süd-	Dezember 1939	46	Dezember	54	53 <sup>g)</sup>	79 <sup>g)</sup>	...
Njassaland	Dezember 1938	337	Dezember	400	391	414	459
Ruanda-Urundi	1939	2 500	...	...	...	...	...
Sudan	August 1939	38 289	31. August	35 992	37 142	...	...
Südafrikanische Union	1939	3 452	...	3 500	3 200	3 100	...
Südwestafrika	1939	1 834	...	2 765	3 024	2 739	...
Tanganjika	...	...	Oktober bis Dezember	246	258	276	...
Togo, Franz.-	Dezember 1939	2 687	...	2 872	3 352	3 045	...
Tunesien	1939	1 194 <sup>b)</sup>	Januar	1 051 <sup>b)</sup>	1 128	...	...
Uganda	Vor dem Kriege	7 080 <sup>b)</sup>	...	11 700 <sup>b)</sup>	...	...	...
Westafrika, Franz.-							
insgesamt		109 000		129 000	131 000	133 000	...

Anmerkungen siehe nächste Seite.

noch: Land- und Forstwirtschaft, Fischerei

noch: Viehbestand

noch: Schafe\*

Land	Vor dem Kriege		Zeitpunkt der Zählung	Oktober bis September			
	Zeitpunkt der Zählung	1 000 Stück		1952/53	1953/54	1954/55	1955/56
				1 000 Stück			
<u>Nord- und Mittelamerika</u>							
Guatemala	Dezember 1939	378	April bis Mai	813	865	739	756
Honduras	1930	13	August	...	13 <sup>b)d)</sup>	15 <sup>b)d)</sup>	...
Kanada <sup>2)</sup>	Dezember 1939	2 742	1. Dezember	1 123	1 179	1 202	1 199
Kuba	1934	164	...	...	...	...	...
Mexiko	1940	4 452	Dezember	5 000 <sup>b)</sup>	...	...	...
Salvador	1939	6	Oktober	4	5	7	...
Vereinigte Staaten <sup>2)</sup>	Januar 1939	51 595	1. Januar	31 900	31 356	31 582	31 109
insgesamt		60 000		39 000	39 000	39 000	39 000
<u>Südamerika</u>							
Argentinien	Juni 1937	43 880	November	54 684	46 772 <sup>h)</sup>	...	43 867 <sup>h)</sup>
Bolivien	1938	2 608	...	...	6 464 <sup>b)</sup>	...	...
Brasilien	Dezember 1939	10 745	31. Dezember	16 264	16 800	17 503	18 484
Chile	1935/36	5 749	Juni	6 500 <sup>b)</sup>	...	6 465	6 540
Ecuador	1939	735	...	...	...	...	...
Falkland Inseln	1939	601	...	594	600	...	598 <sup>1)</sup>
Kolumbien	Dezember 1938	883	Dezember	1 341	1 114 <sup>j)</sup>	...	1 128
Paraguay	Dezember 1936	146	Dezember	218	...	222	...
Peru	1941	13 830	Dezember	15 904	16 190	16 821	...
Uruguay	Mai 1937	17 931	Mai	25 677	26 778	...	...
Venezuela	1937	106	...	...	...	...	...
insgesamt		97 000		130 000	123 000	123 000	...
<u>Asien</u>							
Aden (Protektorat)	1939	12 <sup>k)</sup>	...	200	200	200	200
Birma <sup>4)</sup>	März 1939	82	März	30	33	36	...
Ceylon	1938	63	1. Mai	104	95	89	...
Cypern	März 1939	301 <sup>1)</sup>	Oktober	311	351	361	...
Indien	1940	41 506	...	...	...	...	38 700
Indonesien	1940	2 210 <sup>b)</sup>	...	2 381	...	2 887 <sup>d)</sup>	2 807 <sup>d)</sup>
Irak	Dezember 1939	5 525 <sup>m)</sup>	...	...	...	...	...
Iran	1937	14 011	...	17 000 <sup>b)n)</sup>	17 750 <sup>b)n)</sup>	...	...
Israel	1937	209 <sup>m)o)</sup>	Dezember	74	78	98	118
Japan <sup>2)</sup>	Dezember 1938	114	Januar bis Februar	693	733	780	895
Jordanien	1938	200	April	223	364	...	...
Pakistan	1939	5 941	...	...	6 145	...	...
Saudisch-Arabien	.	.	...	...	...	...	...
Syrien	Dezember 1939	3 100	31. Dezember	3 560	3 746	3 955	4 340
insgesamt		142 000		160 000	167 000	168 000	...
<u>Australien und Ozeanien</u>							
Australien	März 1939	111 058 <sup>p)</sup>	31. März	123 072	126 945	130 849	139 036
Hawaii <sup>2)</sup>	April 1938	31	August	14	11	14	...
Neuseeland	Juni 1936 bis 1937	29 200	30. Juni	36 193	38 011	39 117	...
insgesamt		140 000		159 000	165 000	170 000	...
<u>Sowjetunion</u>							
	Januar 1938	62 600 <sup>b)</sup>	Januar	94 273	114 877 <sup>q)</sup>	117 515 <sup>q)</sup>	124 982 <sup>q)</sup>
<u>Welt (ohne Sowjetunion)</u>							
		681 000		744 000	759 000	777 000	...

\* Zeitpunkt der Zählung: Vor dem Kriege - hauptsächlich vor dem 1. September 1939; nach dem Kriege - um den 1. Januar (z.B. 1. Januar 1953 für 1952/53).

- 1) Auf die heutige Fläche der Bundesrepublik bzw. der sowjetischen Besatzungszone umgerechnet.- 2) Auf Farmen.-  
3) Erfassung für Steuerzwecke.- 4) Ohne Putao, Chin Hills, die Shan-Staaten und Karenni.  
a) Januar.- b) Nichtamtlich.- c) Nur über ein Jahr alte Tiere.- d) Dezember.- e) Endgültige Schätzung.- f) Nur Britisch-Kamerun.- g) September.- h) Juni.- i) Juli.- j) Ohne "Intendencias y Comisarias".- k) Schafe und Ziegen.-  
l) Nur Tiere, die am 1. März über ein Jahr alt waren.- m) Erfassung für Steuerzwecke.- n) März.- o) Palästina.-  
p) Für einige Gebiete 31. Dezember des vorhergehenden Jahres.- q) Oktober.

**noch: Land- und Forstwirtschaft, Fischerei**  
**Verbrauch von Handelsdüngern\***

Land Erdteil	Verbrauch von Handelsdüngern									Durchschnittlicher Verbrauch					
	Stickstoffhaltige Düngemittel (berechnet auf N)			Phosphathaltige Düngemittel (berechnet auf P <sub>2</sub> O <sub>5</sub> )			Kalihaltige Düngemittel (berechnet auf K <sub>2</sub> O)			je 1 000 ha landwirtschaftlicher Nutzfläche 1) 1955/56 <sub>2</sub> )			je 1 000 ha Ackerland 1) 1955/56 <sub>2</sub> )		
	1938	1948/49- 1952/53	1955/56	1938	1948/49- 1952/53	1955/56	1938	1948/49- 1952/53	1955/56	N	P <sub>2</sub> O <sub>5</sub>	K <sub>2</sub> O	N	P <sub>2</sub> O <sub>5</sub>	K <sub>2</sub> O
	1 000 t									t					
<b>Europa (ohne Türkei)</b>	1 430	1 840	2 850	2 000	2 480	3 180	1 900	2 550	3 390	12,1	13,5	14,4	18,9	21,1	22,5
Europa, West- <sup>3)</sup>	790	1 090	1 470	1 140	1 470	1 830	1 190	1 570	2 150	17,9	22,2	26,1	34,6	43,0	50,6
Bundesrepublik Deutschland	343,4	366,0	470,1	410,3	400,8	466,8	604,2	660,0	839,5	32,99	32,76	58,91	54,36	53,98	97,07
Belgien	62,7 <sup>a)</sup>	78,8	82,1	100,9 <sup>a,b)</sup>	85,2	92,3	61,3 <sup>a)</sup>	118,5	146,8	47,43	53,32	84,81	82,35	92,58	147,24
Frankreich <sup>4)</sup>	218,0	246,8	381,1	297,4	409,1	628,5	306,3	365,0	581,2	11,34	18,71	17,30	17,91	29,53	27,31
Großbritannien u. Nordirland	60,0	207,0	296,0	170,0	357,3	392,0	75,0	215,1	311,0	15,25	20,20	16,03	41,70	55,22	43,81
Irland	7,2	7,7	14,9	28,6	40,0	51,6	7,7	17,3	37,3	3,17	10,97	7,93	12,10	41,92	30,30
Niederlande	95,3	148,3	182,9	105,7	115,6	110,8	119,7	151,2	165,4	79,28	48,03	71,69	175,19	106,13	158,43
Österreich	5,2	22,5	30,0	11,1	33,0	46,2	10,0	27,5	48,8	7,34	11,30	11,94	16,96	26,12	27,59
Schweiz	2,3	8,5	11,0	12,9	30,2	41,0	8,2	15,3	22,0	5,06	18,87	10,12	24,66	91,93	49,33
Europa, Nord- <sup>5)</sup>	100	180	240	160	280	310	140	250	350	20,9	26,9	30,4	24,2	31,3	35,3
Dänemark	51,3	65,4	89,7	64,3	83,4	98,2	45,8	110,1	157,0	28,78	31,50	50,37	32,92	36,04	57,61
Finnland	8,4	19,0	37,0	26,6	65,1	72,7	16,2	34,8	59,4	12,92	25,39	20,75	14,34	28,18	23,02
Norwegen	10,5	32,4	35,4	15,3	35,4	34,9	21,5	45,2	50,2	34,27	33,79	48,60	42,81	42,20	60,70
Schweden	29,7	60,5	80,5	53,2	97,3	104,6	55,3	55,8	87,7	17,91	23,27	19,51	21,35	27,74	23,26
Europa, Süd- (ohne Türkei) <sup>6)</sup>	190	290	550	360	520	830	50	70	170	7,0	10,5	2,2	10,8	16,3	3,3
Griechenland	8,6	25,0	57,5	7,7	21,0	37,7	4,3	5,3	8,7 <sup>c)</sup>	6,61	4,34	1,00	16,36	10,73	2,48
Italien	128,5	145,8	244,8	262,0	281,0	415,0	17,8	22,5	51,0	11,71	19,85	2,44	15,54	26,34	3,24
Jugoslawien	0,5	5,9	37,8	4,6	9,9	21,5	0,4	3,2 <sup>d)</sup>	22,7	2,56	1,46	1,54	4,61	2,62	2,77
Portugal	17,0	33,1 <sup>e)</sup>	49,5	30,4	53,5 <sup>d)</sup>	77,2	1,0	4,2	7,8 <sup>c)</sup>	10,18	15,87	1,60	14,64	22,84	2,31
Spanien	32,0	77,0	160,4	60,3	155,5	278,0	28,1	39,5 <sup>c)</sup>	79,5	5,43	9,41	2,69	8,03	13,91	3,98
Türkei	0,2	6,5 <sup>d)</sup>	6,4	-	3,6	8,3	0,2	1,9 <sup>d)</sup>	0,6	0,12	0,15	0,01	0,28	0,37	0,03
<b>Nord- und Mittel- amerika</b>	350	1 250	2 200	700	2 110	2 380	370	1 340	2 090	4,6	3,9	3,4	8,6	9,3	8,2
Kanada	10,0	34,6	50,0 <sup>d)</sup>	36,4	110,5	125,1	21,2	60,2	74,7 <sup>c)</sup>	0,82	2,04	1,22	1,28	3,19	1,91
Kuba	0,2	19,5 <sup>c)</sup>	8,2 <sup>c)</sup>	...	19,2 <sup>c)</sup>	...	1,1	14,4 <sup>c)</sup>	7,8	1,40	...	1,33	4,16	...	3,96
Vereinigte <sup>7)</sup> Staaten	315,0 <sup>c)</sup>	135,0 <sup>c)</sup>	2 073,0	670,0 <sup>c)</sup>	960,0 <sup>c)</sup>	2 209,0	350,0 <sup>c)</sup>	243,0 <sup>c)</sup>	1 979,0	4,66	4,97	4,45	11,99	11,71	10,49
<b>Südamerika</b>	30	70	120	30	90	150	10	30	70	0,3	0,4	0,2	1,7	2,2	1,0
Brasilien	1,9	11,0 <sup>c)</sup>	22,3	-	31,0 <sup>d)</sup>	33,0 <sup>c)</sup>	...	11,6 <sup>c)</sup>	40,9	0,18	0,26	0,32	1,17	1,73	2,14
Chile	9,7	9,5	16,9	6,9	20,9	37,2	...	3,5 <sup>c)</sup>	6,3	2,83	6,23	1,06	3,06	6,75	1,14
Peru	19,4	34,3	53,5 <sup>c)</sup>	23,6	23,6	...	6,4	4,9	5,8 <sup>c)</sup>	3,90	...	0,42	30,92	...	3,35
<b>Asien (einschl. Türkei ohne Volksrep.China)</b>	500	640	960	390	310	430	140	180	440	1,7	0,7	0,8	3,2	1,4	1,5
Ceylon	8,6	13,5	21,2	0,5	1,7	1,5	4,3	9,8	12,7	14,02	0,99	8,40	...	...	...
Indien	16,0	63,1	144,6	1,7	11,5	12,1	...	3,2	8,5	...	...	...	0,96	0,08	0,06
Japan	252,8	368,0	559,2	323,1	224,5	323,0	112,5	145,3	382,5	86,68	50,07	59,29	109,75	63,40	75,07
Korea, Süd- <sup>8)</sup>	...	72,7	39,8	...	25,0	16,9	...	7,4 <sup>d)</sup>	4,6	...	...	...	19,95	8,47	2,31
Philippinen	6,6	18,1 <sup>c)</sup>	29,8	...	11,5 <sup>e)</sup>	9,4	-	2,5 <sup>d)</sup>	4,4	4,19	1,32	0,62	5,02	1,58	0,74
<b>Afrika</b>	100	140	200	80	160	220	20	40	60	0,2	0,3	0,1	0,8	0,9	0,2
Ägypten <sup>8)</sup>	76,0	98,2	...	8,7	16,7	...	0,2	0,6 <sup>e)</sup>	0,5 <sup>c)</sup>	...	...	...	...	...	0,19
Südafrikanische Union	9,3	11,0	26,9	40,1	92,7 <sup>f)</sup>	121,4	2,9	7,2	21,9	0,28	1,25	0,22	3,08	13,89	2,51
<b>Australien und Ozeanien</b>	30	40	50	330	490	700	20	30	60	...	...	...	2,1	29,2	2,5
Australien	13,0	15,6	21,8	222,3	337,9	480,3	6,2	8,0	16,0	...	...	...	0,98	21,49	0,72
Hawaii	...	...	19,2	...	...	5,3	9,0 <sup>c)</sup>	12,6 <sup>c)</sup>	14,4	35,04	9,67	26,28	152,38	42,06	114,29
Neuseeland	4,8	3,1	3,5	104,5	139,6	214,2	6,7	7,4	24,9	0,27	16,32	1,90	6,82	417,54	48,54
<b>Welt (ohne Sow- jetunion und Volksrep.China)</b>	2 400	4 000	6 400	3 500	5 600	7 100	2 500	4 200	6 100	...	...	...	6,1	6,8	5,9

\* Angaben der landwirtschaftlichen Abteilung der FAO (Food and Agriculture Organization of the United Nations, Rom) auf Grund der Fragebogen über Düngemittel. Sie beziehen sich im allgemeinen auf einen Zeitraum von 12 Monaten, der am 30. Juni endet.

1) Angaben über landwirtschaftliche Nutzfläche und Ackerland sind entnommen aus "FAO Yearbook of Food and Agricultural Statistics 1956, Vol. I, Part. 1, Table 1. Land Use". Die landwirtschaftliche Nutzfläche enthält Ackerland sowie Wiesen und Weiden. Ackerland enthält mit Feldfrüchten angebautes Land (Land mit zweimaliger Ernte ist nur einmal gezählt), zeitweilige Brache, zeitweilige Wiesen für Mäh- oder Weidewecke, Gärten Obstanlagen, Rebland (Australien: einschl. sämtliches kultiviertes Weideland - ständig oder zeitweilig genutzt -).  
2) Vorläufige Zahlen.- 3) Aufgeführte Länder und Luxemburg.- 4) Angaben über Bodenbenutzung beziehen sich auf das Jahr 1955.- 5) Aufgeführte Länder und Island.- 6) Aufgeführte Länder und Malta.- 7) Einschl. Puerto Rico.- 8) Dauergrünlandfläche gering.  
a) Einschl. Luxemburg.- b) 1937.- c) Nichtamtlich.- d) Jahresdurchschnitt von 4 Jahren.- e) Jahresdurchschnitt von 5 Jahren.- f) Einschl. Super-Rohphosphate 3:2.

# LAUFENDE TABELLEN

## Industrie und Bauwirtschaft

### Index der industriellen Produktion\*

Arbeitstglich  
1950 = 100

Zeit	Europische Lnder											
	Bundes- republik Deutsch- land	Belgien	Dne- mark <sub>1)</sub>	Finn- land <sub>2)</sub>	Frank- reich	Griechen- land <sub>2)</sub>	Grobri- tannien und Nord- irland	Irland 2)3)	Italien 2)	Jugo- slawien 2)	Luxem- burg	Nieder- lande
Orig.Basis	1950	1936-38 1953	1949	1948	1938	1939	1946 1948	1953	1948	1955	1937-38 1947	1938 1953
1938	107	89 <sup>a)</sup>	.	66	81	93 <sup>b)</sup>	75 <sup>c)</sup>	59	79	58 <sup>b)</sup>	68	72
1948	54	.	84	89	90	66	87	78	79	87	100	81
1949	80	97	89	93	99	79	92	88	87	97	95	89
1950	100	100	100	100	100	100	100	100	100	100	100	100
1951	119	113	102	116	113	114	104	103	113	97	123	104
1952	126	108	98	111	118	113	101	100	116	96	123	104
1953	139	107	102	118	115	130	106	110	128	107	112	113
1954	155	113	108	135	125	158	115	114	139	121	115	125
1955	178	124	114	150	137	168	122	118	150	141	130	134
1956	...	132	113	153	...	...	120	...	...	154	139	141
1955												
Oktober	192	128	120	165	141	169	129	124	161	157	136	142
November	204	133	121	163	150	171	130		154	149	135	139
Dezember	191	137	113	145	146	171	123		156	164	134	141
1956												
Januar	179	131	112	154	150	169	123	112	153	131	134	130
Februar	176	121	115	154	147	163	127		146	117	131	128
Mrz	183	133	111	71	153	172	125		165	145	135	139
April	194	136	104	163	157	171	121	117	157	144	141	144
Mai	200	138	115	165	163	173	120		169	146	145	150
Juni	192	134	116	159	159	175	125		165	161	142	147
Juli	187	117	76	135	150	176	110	110	172	146	137	134
August	186	124	117	168	108	172	97		141	162	132	129
September	200	132	123	168	152	177	123		170	168	139	145
Oktober	202	136	126	185	158	183	126	...	180	185	144	145
November	214	137	128	172	164	182	130		169	173	141	149
Dezember	197	135	118	145	158	...	117		...	183	144	146
1957												
Januar	189	...	120	...	...	...	...	...	...	...	...	...
Februar	196	...	...	...	...	...	...	...	...	...	...	...

Zeit	noch: Europische Lnder				Auereuropische Lnder							
	Nor- wegen	ster- reich	Schweden	Spanien	Argen- tinien 2)	Bra- silien 4)	Chile <sub>2)</sub>	Indien <sub>5)</sub>	Japan <sub>2)</sub>	Kanada	Mexiko	Ver- einigte Staaten 3)
Orig.Basis	1949	1937	1955	1929-31	1943 1952	1948	1936-38	1951	1934-36 1950	1935-39	1929 1945	1934-36 1947-49
1938	65	69 <sup>d)</sup>	62	.	61 <sup>b)</sup>	.	66 <sup>a)</sup>	.	160	48	64	43
1948	81	63	92	92	100	83	100	.	70	93	87	93
1949	88	84	96	88	97	89	100	.	87	94	.	87
1950	100	100	100	100	100	100	100	.	100	100	100	100
1951	107	114	105	113	103	107	115	100	136	107	106	107
1952	108	115	104	129	96	112	126	104	150	110	108	111
1953	114	117	105	136	95	121	131	106	183	117	108	120
1954	125	133	110	141	103	130	137	113	197	116	126	112
1955	129	155	116	158	112	137	136	122	214	126	128	124
1956	136	161	120	...	...	...	...	...	252	...	...	128
1955												
Oktober	137	166	123	153	114	128	147	122	220	134	131	131
November	141	168	127	170	111	146	151	126	224	134		129
Dezember	128	156	122	187	116	144	146	133	235	125		127
1956												
Januar	141	147	120	180	107	140	139	123	215	122	...	128
Februar	161	152	120	178	93	133	133	134	226	126		129
Mrz	131	160	124	186	117	134	149	129	237	131		128
April	133	161	124	172	114	131	144	135	249	131	...	129
Mai	125	154	126	174	119	132	146	151	251	134		126
Juni	142	171	123	168	122	132	146	200	254	141		126
Juli	89	156	67	162	124	...	150	153	259	135	...	114
August	135	160	115	...	126	...	...	133	259	137		127
September	146	171	127	...	117	...	...	146	265	141		130
Oktober	148	174	130	...	115	...	...	132	268	142	...	134
November	150	177	131	...	100	...	...	143	273	141		131
Dezember	134	151	130	...	...	...	...	...	274	...		129
1957												
Januar	...	...	...	...	...	...	...	...	...	...	...	130
Februar	...	...	...	...	...	...	...	...	...	...	...	...

\* Der Index umfat im allgemeinen Bergbau, Verarbeitende Industrie und Energieerzeugung, jedoch nicht das Baugewerbe.

1) Ohne Bergbau.- 2) Kalendermonatlich.- 3) Ohne Energieerzeugung.- 4) Teilweise saisonbereinigt.

a) 1936 bis 1938.- b) 1939.- c) Einschl. Baugewerbe.- d) 1937.



**noch: Industrie und Bauwirtschaft**  
**Produktion ausgewählter Erzeugnisse**  
**Steinkohle\***  
1000 t

Zeit	Europäische Länder											
	Bundes- republik Deutsch- land, <sup>1)</sup>	Saar- land	Belgien	Frank- reich	Großbri- tannien u. Nord- irland	Irland	Italien	Jugo- slawien	Nieder- lande	Nor- wegen <sup>2)</sup>	Öster- reich	Polen u. dt. Ost- gebiete
1938 MD	11 413	1 199	2 465	3 875	19 220	10,0	123 <sup>b)</sup>	38	1 124	24,9	18,9	3 175 <sup>c)</sup>
1948 MD	7 253	1 047	2 223	3 608	17 734	14,3	81	79	919	36,3	15,0	5 855
1949 MD	8 603	1 189	2 321	4 267	18 217	10,8	93	106	975	38,0	15,3	6 175
1950 MD	9 230	1 258	2 275	4 237	18 316	14,3	86	96	1 021	30,3	15,2	6 500
1951 MD	9 910	1 357	2 472	4 414	18 872	14,9	97	83	1 035	39,2	16,3	6 833
1952 MD	10 273	1 353	2 532	4 614	19 177	13,8	91	84	1 044	37,8	15,9	7 036
1953 MD	10 373	1 368	2 505	4 381	18 984	13,9	94	77	1 025	35,6	15,5	7 392
1954 MD	10 670	1 401	2 437	4 534	18 974	16,2	90	82	1 006	28,2	14,7	7 633
1955 MD	10 894	1 444	2 498	4 611	18 761	16,5	95	95	991	26,8	14,3	7 875
1956 MD	11 201	1 423	2 463	4 594	18 798	...	90	103	985	32,5	13,8	...
1955												
Oktober	11 235	1 474	2 691	4 725	18 789	16,7	95	100	1 003	26,6	13,9	8 253
November	11 003	1 406	2 564	4 588	18 992 <sup>a)</sup>	16,7	92	104	995	31,9	14,1	8 236
Dezember	11 280	1 381	2 786	4 774	21 754 <sup>a)</sup>	20,0	89	109	1 025	35,5	14,0	7 910
1956												
Januar	11 608	1 574	2 608	4 774	17 927	16,0	96	95	1 025	44,2	15,0	8 089
Februar	11 113	1 448	2 390	4 619	18 122	19,7	85	92	934	41,6	14,2	7 633
März	11 628	1 565	2 850	5 129	22 790 <sup>a)</sup>	17,7	93	113	1 050	42,0	15,8	8 581
April	10 836	1 407	2 543	4 510	17 545	16,1	83	99	916	40,4	13,8	...
Mai	10 264	1 319	2 585	4 239	17 114	16,9	90	96	967	30,3	12,7	...
Juni	11 521	1 466	2 589	4 666	23 044 <sup>a)</sup>	17,4	90	101	1 027	16,5	14,8	...
Juli	11 261	1 405	2 042	4 329	15 363	20,4	97	96	1 011	10,5	14,3	...
August	11 523	1 411	2 186	4 380	12 831	20,7	93	106	998	14,8	13,5	...
September	11 782	1 371	2 226	4 139	21 611 <sup>a)</sup>	15,6	87	103	954	23,7	12,5	...
Oktober	11 638	1 519	2 645	4 978	18 395	20,7	95	109	1 084	41,5	14,2	...
November	11 520	1 374	2 535	4 864	19 061 <sup>a)</sup>	21,0	93	102	1 018	48,6	13,1	...
Dezember	10 712	1 231	2 335	4 501	21 769 <sup>a)</sup>	...	75	120	850	36,7	12,0	...
1957												
Januar	11 829	1 534	2 408	5 122	18 038	...	66	...	1 071	...	...	...
Februar	10 853	1 425	2 385	4 712	...	...	80	...	976	...	...	...
Zeit	noch: Europäische Länder					Außereuropäische Länder						
	Por- tugal	Schweden	Spanien	Türkei	Sowjet- union	Austra- lien	Bra- silien	Indien	Japan	Kanada	Südafri- kanische Union	Ver- einigte Staaten <sup>3)</sup>
1938 MD	25,7	36	471	216	.	989	76	.	4 057	1 002	1 357	29 835
1948 MD	32,2	31	869	335	12 500	1 252	169	2 551	2 810	1 274	2 001	49 643
1949 MD	37,0	26	886	349	...	1 257	...	2 663	3 164	1 303	2 125	36 330
1950 MD	34,9	26	920	363	15 433	1 401	163	2 735	3 205	1 281	2 206	42 365
1951 MD	34,8	23	945	394	16 867	1 491	164	2 915	3 610	1 237	2 219	43 570
1952 MD	36,8	29	1 005	404	17 917	1 623	163	3 074	3 613	1 172	2 339	38 361
1953 MD	39,8	24	1 016	471	18 692	1 570	169	3 046	3 878	1 050	2 372	36 910
1954 MD	36,0	22	1 033	476	20 308	1 645	171	3 113	3 560	968	2 443	31 522
1955 MD	33,7	24	1 035	458	23 008 <sup>d)</sup>	1 639	191	3 236	3 535	946	2 688	37 525
1956 MD	34,4	24	...	...	35 800 <sup>d)</sup>	...	...	3 341	3 880	...	2 826	39 998
1955												
Oktober	33,2	25	1 083	472	...	1 714	197	3 136	3 736	1 067	2 721	39 991
November	31,6	27	1 074	480	...	1 774	196	3 147	3 866	1 281	2 735	41 755
Dezember	31,7	24	1 056	497	...	1 370	199	3 442	3 902	1 245	2 830	43 791
1956												
Januar	33,9	26	1 034	511	...	870	184	3 247	3 732	1 218	2 687	43 742
Februar	32,9	28	969	467	...	1 441	186	3 400	3 921	1 051	2 641	40 741
März	34,9	27	1 032	489	...	1 496	199	3 414	2 948	1 001	2 796	40 986
April	31,3	25	1 056	464	...	1 572	180	3 275	3 783	871	2 820	38 349
Mai	33,5	26	1 045	441	...	1 802	181	3 367	3 929	904	2 957	41 672
Juni	31,9	22	1 119	519	...	1 718	178	3 248	3 917	771	2 773	37 995
Juli	33,8	9	1 038	455	...	1 880	196	3 216	3 921	795	2 852	29 251
August	35,9	27	1 151	502	...	1 942	204	3 360	3 668	692	3 268	42 410
September	33,6	25	1 069	505	...	1 707	175	3 240	3 888	876	2 648	38 738
Oktober	38,2	28	1 176	511	...	...	...	3 215	4 262	1 102	2 917	46 083
November	37,9	27	1 138	495	...	...	...	3 378	4 299	1 119	2 866	42 665
Dezember	35,6	24	...	...	...	...	...	3 733	4 297	...	2 688	37 345
1957												
Januar	...	...	...	...	...	...	...	...	...	...	...	41 480
Februar	...	...	...	...	...	...	...	...	...	...	...	...

\* Gesamtförderung gereinigter Kohle.

1) Steinkohle ohne Pechkohle.- 2) Förderung der norwegischen Bergwerke auf Spitzbergen.- 3) Einschl. Braunkohle (durchschnittlich pro Jahr 2 600 000 t).

a) 5 Wochen, die übrigen Monate 4 Wochen.- b) Einschl. Venezia Giulia. Die durchschnittliche Monatsproduktion ohne Venezia Giulia betrug 1938 = 50 000 t.- c) Vorkriegsgebiet.- d) Einschl. Braunkohle (1955 = 29 vH).

**noch: Industrie und Bauwirtschaft**  
**noch: Produktion ausgewählter Erzeugnisse**  
**Eisenerz (Eff.)\***

1000 t

Zeit	Europäische Länder										
	Bundes- republik Deutsch- land	Belgien	Frank- reich	Großbrit. und Nord- irland	Italien	Jugo- slawien	Luxem- burg	Nor- wegen 1)	Öster- reich	Schweden	Spanien
	Eisengehalt der Erze und Konzentrate (Annäherungswerte)										
	27 %	35 %	35 %	30 %	50 %	45 %	30 %	65 %	35 %	60 %	50 %
1938 MD	900	15,1	2 754	1 004	84	51	428	123	222	1 161	212
1948 MD	606	7,7	1 922	1 108	48	73	283	24	100	1 111	136
1949 MD	759	3,8	2 619	1 134	48	70	345	31	124	1 144	156
1950 MD	907	4,0	2 499	1 098	39	61	320	34	155	1 134	174
1951 MD	1 077	6,8	2 929	1 251	48	48	469	36	197	1 283	194
1952 MD	1 284	11,3	3 393	1 374	71	56	604	74	221	1 412	240
1953 MD	1 218	8,2	3 537	1 339	86	66	597	110	230	1 415	250
1954 MD	1 086	6,9	3 651	1 317	91	93	491	103	227	1 279	258
1955 MD	1 307	8,8	4 189	1 373	115	117	600	115	237	1 428	309
1956 MD	1 411	12	4 390	1 381	139	144	633	142	271	1 588	...
1955											
Oktober	1 377	10,2	4 463	1 357 <sup>a)</sup>	146	112	661	133	247	1 702	317
November	1 340	9,2	4 362	1 682 <sup>a)</sup>	130	133	649	144	232	1 615	312
Dezember	1 361	10,0	4 551	1 272	121	127	646	146	240	1 381	351
1956											
Januar	1 405	11,1	4 482	1 333 <sup>a)</sup>	103	93	595	150	243	1 434	327
Februar	1 287	7,8	4 174	1 600 <sup>a)</sup>	94	38	487	145	216	1 570	320
März	1 388	11,9	4 780	1 406	126	103	676	150	284	1 636	341
April	1 336	11,7	4 316	1 317 <sup>a)</sup>	151	151	677	143	237	1 570	353
Mai	1 346	12,5	4 138	1 555 <sup>a)</sup>	162	172	719	132	240	1 584	332
Juni	1 474	14,7	4 777	1 227	168	187	668	150	296	1 579	371
Juli	1 411	11,2	4 185	1 170 <sup>a)</sup>	170	195	615	97	299	1 237	346
August	1 489	12,8	4 017	1 417 <sup>a)</sup>	166	208	580	120	310	1 689	371
September	1 408	12,4	4 428	1 223 <sup>a)</sup>	151	176	624	153	291	1 703	352
Oktober	1 547	12,6	4 769	1 610 <sup>a)</sup>	158	167	633	168	289	1 867	404
November	1 454	13,0	4 226	1 333	123	131	649	165	293	1 730	399
Dezember	1 382	12	4 393	1 317	95	105	672	130	260	1 463	...
1957											
Januar	1 529	14	5 085	1 758 <sup>a)</sup>	...	...	695	...	...	...	...
Februar	1 405	...	...	...	...	...	...	...	...	...	...

Zeit	noch: Europ. Länder			Außereuropäische Länder							
	Türkei	Sowjet- union	Algerien	Chile	Japan 2)	Kanada 3) 4)	Marokko (fr. Franc) (sp. Pes.)	Tunesien	Südafrik. Union	Vereinigte Staaten 5)	
	Eisengehalt der Erze und Konzentrate (Annäherungswerte)										
	65 %	55 %	55 %	60 %	55 %	55 %	45 %	60 %	55 %	60-65 %	50 %
1938 MD	6	2 211	255	134	70	143	22	112	68	42	2 409
1948 MD	15	2 330	156	226	47	225	25	74	58	97	8 552
1949 MD	17	...	212	229	66	275	31	74	59	104	7 192
1950 MD	19	3 310	214	246	77	273	27	79	63	99	8 302
1951 MD	18	3 740	235	165	97	354	44	77	77	118	9 865
1952 MD	30	4 380	258	197	116	398	54	77	81	146	8 264
1953 MD	28	4 970	282	242	128	492	43	77	88	164	10 094
1954 MD	27	5 360	244	183	136	555	28	78	79	158	6 596
1955 MD	36	5 990	300	128	130	1 243	26	87	95	167	8 888
1956 MD	...	...	...	...	159	...	...	...	...	172	...
1955											
Oktober	58	...	273	85	137	2 254	44	93	88	167	13 052
November	50	...	284	157	143	1 754	4	92	98	166	7 383
Dezember	20	...	267	175	136	296	52	104	100	142	3 558
1956											
Januar	17	...	175	191	109	341	32	...	94	143	3 331
Februar	14	...	157	257	119	126	30	...	90	156	3 650
März	20	...	213	229	124	58	44	...	96	167	3 708
April	35	...	214	251	127	418	43	...	85	173	8 214
Mai	49	...	195	225	154	2 214	36	...	83	180	13 178
Juni	56	...	169	261	179	2 607	39	...	100	175	13 445
Juli	56	...	199	179	183	2 616	40	...	101	175	1 514
August	49	...	232	229	179	3 375	51	...	106	183	10 122
September	43	...	248	...	197	3 053	51	...	110	166	13 619
Oktober	42	...	216	...	195	2 540	27	...	97	193	13 631
November	...	...	...	...	170	2 399	...	...	...	190	8 485
Dezember	...	...	...	...	175	...	...	...	...	165	...
1957											
Januar	...	...	...	...	...	...	...	...	...	...	...
Februar	...	...	...	...	...	...	...	...	...	...	...

\* Wenn nicht anders vermerkt, beziehen sich die Zahlen auf die Förderung von Eisenerz einschl. manganhaltiger Eisenerze, jedoch ohne Schwefelkies.

1) Einschl. Titan-Eisenerz.- 2) Einschl. Eisensand.- 3) Einschl. Neufundland.- 4) Verladungen.- 5) Ohne manganhaltige Eisenerze mit 5 vH und mehr Manganinhalt.  
a) 5 Wochen, übrige Monate 4 Wochen.

**noch: Industrie und Bauwirtschaft  
noch: Produktion ausgewählter Erzeugnisse**

**Erdöl\***

1000 t

Zeit	Europäische Länder							Außereuropäische Länder				
	Bundesrepublik Deutschland	Frankreich	Italien	Jugoslawien	Niederlande	Österreich	Sowjetunion	Ägypten	Argentinien	Bahrain-Inseln <sup>1)</sup>	Brunei	Indonesien
Dichte	0,89	0,90	0,82	...	0,90	0,93	...	0,91	0,90	0,86	0,84	0,85
1938 MD	46	6,0	1,1	0,1	-	4,7	2 510	19	204	94	59	616
1948 MD	53	4,3	0,8	3,0	41	79	2 430	157	277	124	224	361
1949 MD	70	4,8	0,8	5,3	52	96	2 780	190	...	126	280	494
1950 MD	93	11	0,7	9,2	59	142	3 157	217	280	126	343	534
1951 MD	114	25	1,5	12	60	190	3 520	194	292	125	415	620
1952 MD	146	29	5,3	13	60	230	3 940	196	296	125	423	710
1953 MD	182	31	7,1	14	68	268	4 400	196	340	125	406	852
1954 MD	222	42	6,0	18	78	286	4 940	164	350	125	402	898
1955 MD	262	73	17,1	21	85	305	5 899	152	364	125	433	983
1956 MD	292	114	27,5	24	91	...	6 983	...	...	126	...	...
1955												
Oktober	279	92	21	22	88	314	...	164	378	128	469 <sup>a)</sup>	1 019
November	271	91	23	21	84	299	...	158	361	124		973
Dezember	281	95	28	22	86	299	...	159	380	127		980
1956												
Januar	279	91	30	23	85	299	...	149	381	128	464 <sup>a)</sup>	1 012
Februar	257	85	31	20	71	275	...	149	352	119		964
März	282	103	36	23	86	289	...	168	364	127		1 014
April	281	99	36	23	86	285	...	163	350	124	472 <sup>a)</sup>	1 024
Mai	296	101	43	24	91	296	...	174	370	127		1 120
Juni	292	99	42	23	92	282	...	165	355	123		1 058
Juli	302	105	46	25	94	290	...	168	355	127	...	1 067
August	305	108	52	26	93	287	...	...	374	128		1 083
September	298	112	53	26	93	277	...	...	365	124		...
Oktober	306	114	61	27	97	289	...	...	378	128	...	...
November	297	119	64	27	100	276	...	...	...	124		...
Dezember	311	126	73	29	100	283	...	...	...	128		...
1957												
Januar	310	124	...	...	...	...	...	...	...	128	...	...
Februar	289	...	...	...	...	...	...	...	...	...	...	...

Zeit	noch: Außereuropäische Länder										
	Irak <sup>2)</sup>	Iran <sup>3)</sup>	Kanada	Kolumbien	Kuwait <sup>4)</sup>	Mexiko	Peru <sup>5)</sup>	Saudisch-Arabien <sup>6)</sup>	Trinidad	Venezuela	Vereinigte Staaten
Dichte	0,84	0,84	0,85	0,87	0,86	0,90	0,84	0,84	0,91	0,92	0,85
1938 MD	358	863	73	149	-	459	175	6	214	2 292	13 676
1948 MD	286	2 106	133	174	533	698	156	1 590	242	5 973	22 751
1949 MD	339	2 270	224	...	1 032	652	...	...	249	...	...
1950 MD	549	2 688	323	393	1 441	864	171	2 221	249	6 663	22 226
1951 MD	712	1 404	536	443	2 352	922	178	3 094	251	7 584	25 313
1952 MD	1 526 <sup>b)</sup>	113	690	446	3 136	921	187	3 359	256	8 048	25 787
1953 MD	2 305	112	911	454	3 607	864	178	3 431	269	7 852	26 545
1954 MD	2 507	292	1 082	461	3 977	997	191	3 871	282	8 432	26 070
1955 MD	2 767	1 331	1 451	458	4 563	1 066	191	3 920	297	9 597	27 980
1956 MD	2 591	...	...	509	4 582	...	...	4 017	344	10 960	29 476
1955											
Oktober	2 918	1 449	1 699	477	4 798	935	192	4 150	317	10 453	28 618
November	2 702	1 534	1 666	471	4 496	1 001	185	4 171	313	9 915	28 434
Dezember	3 026	1 408	1 696	505	4 376	1 074	195	4 257	322	10 392	29 974
1956											
Januar	2 949	1 490	1 838	498	4 787	1 074	202	4 141	319 <sup>a)</sup>	10 540	30 158
Februar	2 540	1 665	1 830	456	4 479	1 037	185	3 926		9 980	28 248
März	2 960	2 215	1 932	503	5 002	1 135	197	4 177		10 846	30 491
April	2 711	2 292	1 605	497	5 117	1 063	196	4 223	337 <sup>a)</sup>	10 153	28 972
Mai	2 957	2 302	1 623	510	5 137	1 063	206	4 642		10 649	29 592
Juni	2 854	2 272	1 787	507	4 750	1 073	200	4 340		10 734	28 784
Juli	3 159	2 455	1 925	517	5 553	1 096	210	4 279	349	11 151	29 704
August	3 109	2 248	2 170	528	5 024	...	212	4 165	351	11 180	30 142
September	3 063	2 328	2 042	514	4 632	1 073	209	4 199	352	10 940	28 598
Oktober	3 155	...	2 132	527	5 124	1 102	212	4 367	373	11 499	29 181
November	...	...	2 103	514	2 312	...	215	2 884	363	11 511	28 943
Dezember	...	...	...	535	3 495	...	...	2 858	373	12 341	30 904
1957											
Januar	...	...	...	...	...	...	...	2 754	...	...	...
Februar	...	...	...	...	...	...	...	...	...	...	...

\* Wenn nicht besonders vermerkt, beziehen sich die Zahlen auf die Förderung von Erdöl, ohne Naturbenzin und Schieferöl. In vielen Fällen sind die Original-Angaben von Flüssigkeitsmaßen umgerechnet.

1) Produktion der "Bahrain Petroleum Company".- 2) Quelle: "Irak Petroleum Company".- 3) Bis August 1951 Förderung der "Anglo-Iranian Oil Company". Danach Förderung der "National-Iranian Oil Company". Quelle: "Oil and Gas Journal".- 4) Quelle: "Petroleum Press Service".- 5) Quelle: "Oil and Gas Journal".- 6) Quelle: "Arabian-American Oil Company".  
a) Monatsdurchschnitt.- b) Ab 1952 ohne Naft Khaneh (1954 = 49 500 t im Monatsdurchschnitt).

noch: Industrie und Bauwirtschaft  
noch: Produktion ausgewählter Erzeugnisse  
**Roheisen\***  
1000 t

Zeit	Europäische Länder										
	Bundes- republik Deutsch- land	Saar- land	Belgien	Frank- reich	Großbri- tannien u. Nord- irland	Italien	Jugo- slawien	Luxem- burg	Nieder- lande	Nor- wegen	Öster- reich
1938 MD	1 265	201	205	501	572	77,4	6,3	129	22,3	14,5	46,1
1948 MD	389	95	324	553	788	43,8	15,4	219	36,8	16,8	51,3
1949 MD	595	132	322	695	806	37,0	16,8	198	36,2	19,5	70,0
1950 MD	789	140	303	654	818	47,7	18,8	208	37,8	18,9	73,8
1951 MD	891	197	404	729	822 <sup>a)</sup>	87,5	21,8	263	43,7	20,4	87,7
1952 MD	1 073	213	398	814	912 <sup>a)</sup>	100,4	24,0	256	44,9	22,8	97,8
1953 MD	971	198	352	722	948	109,2	23,4	227	49,5	23,1	110,3
1954 MD	1 043	208	380	737	1 008	112,1	30,6	233	50,9	20,5	112,9
1955 MD	1 374	240	443	913	1 056	144,5	43,4	254	55,7	27,8	125,5
1956 MD	1 465	252	471	957	1 116	166,3	53,9	273	55,2	37,2	145
1955											
Oktober	1 454	254	436	964	1 012	141,9	42,5	269	53,2	35,5	132,5
November	1 421	253	447	957	1 285 <sup>b)</sup>	132,9	48,0	262	55,8	33,6	130,0
Dezember	1 425	249	480	992	1 016	132,8	57,1	267	54,0	36,4	141,2
1956											
Januar	1 470	251	480	985	1 061	131,0	52,6	254	54,4	35,2	129,4
Februar	1 339	224	431	851	1 336 <sup>b)</sup>	119,1	37,2	250	47,6	33,3	122,5
März	1 473	258	486	978	1 065	145,3	55,8	286	55,1	30,0	141,7
April	1 408	245	466	947	1 032	153,6	53,9	272	51,9	31,1	128,7
Mai	1 431	239	469	979	1 255 <sup>b)</sup>	193,2	57,4	275	54,6	32,2	136,4
Juni	1 464	253	482	997	975	198,5	48,5	283	56,7	35,1	137,4
Juli	1 505	252	441	926	975	210,0	51,6	278	56,8	38,9	142,1
August	1 506	257	475	885	1 195 <sup>b)</sup>	190,5	57,7	265	61,8	39,0	162,4
September	1 467	251	470	943	1 028	180,2	57,6	274	56,4	40,7	158,3
Oktober	1 550	280	505	1 017	1 326 <sup>b)</sup>	165,2	59,4	285	60,2	44,6	149,3
November	1 501	257	474	979	1 069	151,6	58,5	276	52,3	41,6	161,4
Dezember	1 463	252	478	1 001	1 065	157,9	56,1	274	53,8	44,6	166,8
1957											
Januar	1 525	258	498	1 012	1 306 <sup>b)</sup>	155	...	286	64	...	...
Februar	1 398	246	461	...	...	147	...	269	50	...	...
Zeit	noch: Europäische Länder				Außereuropäische Länder						
	Schweden 1)	Spanien	Türkei	Sowjet- union	Austra- lien <sup>2)</sup>	Bra- silien <sup>1)</sup>	Indien	Japan	Kanada <sup>1)</sup>	Südafri- kanische Union	Ver- einigte Staaten
1938 MD	55,7	36,9	-	.	79	10,2	.	223	64	24,5	1 601
1948 MD	63,8	44,7	8,4	1 100	105	46,0	124	70	178	54,3	4 615
1949 MD	67,6	52,4	9,5	...	89	42,6	136	134	179	59,0	4 098
1950 MD	65,4	56,0	9,3	1 600	93	60,7	142	192	189	61,1	4 947
1951 MD	70,9	55,8	12,9	1 800	111	64,7	154	269	212	67,0	5 385
1952 MD	87,5	65,4	16,4	2 100	121	67,5	157	299	220	94,1	4 699
1953 MD	83,4	68,5	18,0	2 300	143	73,3	150	386	239	101,9	5 733
1954 MD	78,2	78,0	16,3	2 500	155	90,6	166	396	176	99,7	4 437
1955 MD	97,7	82,9	16,7	2 800	158	89,6	160	452	256	108,4	5 882
1956 MD	110	...	18	3 000	176	...	...	522	...	113,0	5 742
1955											
Oktober	99,3	82,7	18,0	...	149	101,5	143	474	266	109,1	6 319
November	101,4 <sup>b)</sup>	79,0	17,4	...	165	95,8	151	472	258	109,8	6 077
Dezember	118,9 <sup>b)</sup>	79,4	17,7	...	169	96,4	177	483	256	111,2	6 309
1956											
Januar	106,0	81,9	17,3	...	172	95,6	178	485	259	113,1	6 396
Februar	104,7 <sup>b)</sup>	74,2	16,7	...	166	90,9	166	458	244	109,8	5 990
März	135,8 <sup>b)</sup>	94,3	18,5	...	175	99,1	171	495	265	111,1	6 485
April	101,7	71,0	16,3	...	170	96,1	164	516	260	109,0	6 282
Mai	100,9 <sup>b)</sup>	77,5	10,1	...	183	95,5	156	551	264	112,9	6 279
Juni	117,8 <sup>b)</sup>	79,7	20,1	...	175	91,4	144	510	275	116,4	5 838
Juli	63,5	82,8	21,5	...	182	91,3	164	514	279	114,9	1 004
August	78,7 <sup>b)</sup>	79,9	22,5	...	155	96,1	167	525	288	109,3	4 665
September	135,6 <sup>b)</sup>	82,8	20,7	...	181	97,3	163	542	269	114,2	6 289
Oktober	117,1	79,9	17,3	...	161	...	171	543	280	112,6	6 637
November	120	...	17,0	...	191	...	170	560	271	110,3	6 383
Dezember	146	...	18	...	196	...	...	566	285	121,8	6 654
1957											
Januar	...	...	...	...	...	...	...	...	...	...	6 606
Februar	...	...	...	...	...	...	...	...	...	...	...

\* Wenn nicht anders vermerkt, beziehen sich die Zahlen auf die Gesamtproduktion von Roheisen und Hochofen-Ferrolegierungen.

1) Ohne Ferrolegierungen.- 2) Wirtschaftsjahr endet am 31. Mai des angegebenen Jahres.

a) Das Jahr zu 53 Wochen.- b) 5 Wochen, übrige Monate 4 Wochen.

**noch: Industrie und Bauwirtschaft**  
**noch: Produktion ausgewählter Erzeugnisse**  
**Rohstahl\***  
1000 t

Zeit	Europäische Länder										
	Bundesrepublik Deutschland	Saarland	Belgien	Finnland	Frankreich	Großbritannien und Nordirland	Italien	Jugoslawien	Luxemburg	Niederlande	Norwegen
1938 MD	1 492	213	190	6,4	518	880	194	18,9	120	4,7	5,7
1948 MD	463	102	327	8,6	603	1 260	177	30,7	204	27,8	6,2
1949 MD	763	146	321	9,3	763	1 317	171	33,4	189	35,6	6,5
1950 MD	1 010	158	315	8,5	721	1 380	197	35,7	204	40,8	6,8
1951 MD	1 125	217	421	10,6	820	1 324	255	36,2	256	46,2	7,2
1952 MD	1 317	235	422	12,3	906	1 390 <sup>a)</sup>	295	36,8	250	57,1	8,2
1953 MD	1 285	224	375	12,2	833	1 491	292	42,9	221	71,6	9,2
1954 MD	1 453	234	417	14,8	885	1 568	351	51,3	236	77,3	10,1
1955 MD	1 778	264	491	15,6	1 049	1 682	449	67,1	269	81,1	13,8
1956 MD	1 932	281	531	16,4	1 117	1 722	492	73,9	288	87,6	23,9
1955											
Oktober	1 899	285	497	19,3	1 098	1 622 <sup>b)</sup>	490	64,9	291	92,0	18,0
November	1 858	272	497	16,1	1 085	2 078 <sup>b)</sup>	463	64,2	280	87,6	20,6
Dezember	1 789	271	539	16,6	1 134	1 553	466	78,0	288	75,5	24,2
1956											
Januar	1 945	283	536	17,9	1 112	1 647 <sup>b)</sup>	465	77,8	269	88,5	21,3
Februar	1 799	256	492	15,9	1 014	2 123 <sup>b)</sup>	427	58,4	269	82,5	21,7
März	1 978	285	549	6,2	1 153	1 731	470	74,0	300	85,3	16,9
April	1 835	267	524	18,6	1 111	1 711 <sup>b)</sup>	479	72,9	283	84,9	22,2
Mai	1 801	257	508	20,3	1 136	2 012 <sup>b)</sup>	517	78,0	286	85,8	18,6
Juni	1 938	288	550	17,5	1 176	1 543	493	71,4	304	85	21,3
Juli	1 956	296	462	14,1	1 036	1 327 <sup>b)</sup>	520	76,0	290	95	20,8
August	2 052	290	543	13,7	978	1 730	446	72,5	280	84	25,7
September	1 925	281	524	19,1	1 133	1 695	517	72,8	284	83	28,9
Oktober	2 101	310	581	19,8	1 223	2 129 <sup>b)</sup>	551	79,5	305	100	29,9
November	2 004	285	536	17,1	1 162	1 731	504	81,3	294	86	28,8
Dezember	1 854	277	539	16,9	1 165	1 609	513	72,1	291	90	31,0
1957											
Januar	2 055	296	570	...	1 203	2 113 <sup>b)</sup>	552	...	301	106	...
Februar	1 918	279	514	...	1 093	...	510	...	279	90	...
Zeit	noch: Europäische Länder				Außereuropäische Länder						
	Österreich	Schweden	Spanien <sup>1)</sup>	Sowjetunion	Australien <sup>2)</sup>	Brasilien <sup>3)</sup>	Indien	Japan	Kanada	Südafrikanische Union	Vereinigigte Staaten
1938 MD	56,1	82	47,8	.	99	7,7	.	539	80	25	2 400
1948 MD	54,0	106	52,0	1 600	114	40,3	106	143	242	50	6 701
1949 MD	69,5	115	60,0	...	100	51,3	115	259	241	53	5 895
1950 MD	78,9	121	67,9	2 300	103	65,7	123	403	256	68	7 321
1951 MD	85,6	127	68,2	2 600	122	70,8	127	542	270	84	7 953
1952 MD	88,1	141	75,3	2 900	129	74,4	134	583	280	105	7 043
1953 MD	106,9	149	74,7	3 200	153	84,7	128	639	311	108	8 438
1954 MD	137,7	155	91,7	3 400	179	95,7	142	646	241	119	6 676
1955 MD	151,9	179	101,0	3 800	187	97,2	144	784	342	132	8 848
1956 MD	173	202	...	4 000	220	...	...	925	381	134	8 710
1955											
Oktober	161,7	190	102,5	...	193	104,5	133	863	379	127	9 526
November	160,2	192	108,3	...	195	110,0	136	835	377	127	9 296
Dezember	152,6	216 <sup>b)</sup>	110,3	...	196	107,4	161	798	384	126	9 529
1956											
Januar	148,4	179	105,9	...	200	97,3	158	832	393	133	9 823
Februar	152,0	196 <sup>b)</sup>	103,2	...	196	92,2	147	848	363	131	9 180
März	171,5	248 <sup>b)</sup>	108,6	...	205	108,0	156	881	400	129	9 911
April	161,0	192	94,5	...	191	107,4	144	903	394	128	9 547
Mai	157,1	185	94,1	...	222	109,6	140	904	419	133	9 517
Juni	165,6	218 <sup>b)</sup>	106,0	...	221	104,1	135	898	404	133	8 819
Juli	176,9	90	102,5	...	234	114,3	148	955	401	138	1 471
August	191,7	174 <sup>b)</sup>	104,2	...	210	121,3	144	956	410	132	7 369
September	196,7	261 <sup>b)</sup>	98,4	...	232	119,6	145	932	394	134	9 456
Oktober	174,6	215	108,2	...	230	...	152	939	423	135	10 023
November	188,9	216	...	...	252	...	142	1 026	403	138	9 576
Dezember	193,2	245 <sup>b)</sup>	...	...	251	...	...	1 032	408	142	9 832
1957											
Januar	...	...	...	...	...	...	...	...	...	...	9 987
Februar	...	...	...	...	...	...	...	...	...	...	...

\* Wenn nicht anders vermerkt, beziehen sich die Zahlen auf die Gesamtproduktion von Rohstahlblöcken und Flüssigstahl für Stahlguß; ohne Schweißstahl.

1) Nur Rohstahlblöcke.- 2) Ohne Flüssigstahl für Stahlguß. Wirtschaftsjahr endet jeweils am 31. Mai des angegebenen Jahres.- 3) Ohne Stahllegierungen.

a) Jahr zu 53 Wochen.- b) 5 Wochen, übrige Monate 4 Wochen.

noch: Industrie und Bauwirtschaft  
noch: Produktion ausgewählter Erzeugnisse

Blei\*

1000 t

Zeit	Europäische Länder								Außereuropäische Länder				
	Bundesrepublik Deutschland <sup>1)</sup>	Belgien <sup>2)</sup>	Frankreich <sup>3)</sup>	Großbritannien und Nordirland	Italien	Jugoslawien	Österreich	Spanien	Australien	Kanada	Mexiko <sup>5)</sup>	Tunesien	Vereinigten Staaten <sup>6)</sup>
1938 MD	14,2	8,5	3,6	0,9	3,6	0,7	0,8	2,7	18,8	15,1	23,5	2,0	30,9
1948 MD	5,5	5,5	2,9	3,1	2,2	4,1	0,7	1,8	16,1	12,1	16,1	1,5	38,7
1949 MD	9,7	5,4	4,5	3,0	2,1	4,7	0,7	2,3	17,3	11,1	18,4	1,6	41,0
1950 MD	11,8	5,2	5,1	6,2	3,1	4,8	0,8	2,9	16,7	12,9	19,8	2,0	43,2
1951 MD	12,5	6,1	4,0	6,2	3,0	5,0	0,8	3,4	16,7	12,3	18,8	1,9	36,8
1952 MD	11,3	6,8	4,3	7,3	2,9	5,6	0,8	3,5	16,4	13,8	20,5	2,1	40,3
1953 MD	12,3	6,4	4,6	6,2	3,2	5,9	0,8	4,1	16,9	12,5	18,5	2,3	40,4
1954 MD	12,3	6,0	5,1	6,4	3,1	5,6	0,7	4,7	20,2	12,6	18,1	2,3	41,7
1955 MD	12,3	7,0	5,5	6,6	3,5	6,3	0,7	5,1	19,0	11,2	17,6	2,2	41,4
1956 MD	13,5	...	5,3	8,0	3,3	6,3	...	...	20,0	...	...	...	46,4
1955													
Oktober	14,0	8,0	6,3	7,4	4,4	5,7	0,6	5,2	20,4	13,2	16,5	1,8	48,8
November	15,9	7,7	6,3	7,2	3,4	7,1	0,8	5,6	17,6	11,1	16,9	2,3	47,7
Dezember	15,2	7,3	6,4	7,6	3,7	6,5	0,7	4,8	15,7	11,1	16,7	3,4	45,8
1956													
Januar	14,7	7,9	6,4	7,0	3,4	5,6	0,8	4,9	21,3	11,1	15,4	1,9	46,5
Februar	14,3	8,6	5,6	7,4	3,2	4,3	0,4	4,7	17,6	10,4	17,2	1,2	44,9
März	13,2	8,5	5,6	8,6	2,9	6,5	0,2	4,8	17,9	11,3	16,4	2,3	49,1
April	13,1	7,8	5,6	8,6	3,6	6,5	0,9	5,6	17,4	10,5	15,3	2,1	48,1
Mai	12,7	8,3	6,2	9,1	4,1	5,2	0,7	5,1	18,0	10,9	14,9	2,1	43,5
Juni	13,0	8,6	6,0	8,9	3,1	6,6	0,8	4,3	18,2	10,5	17,4	1,8	43,0
Juli	11,0	9,0	5,7	7,8	3,5	7,1	0,5	4,7	24,8	11,2	17,5	1,7	44,0
August	10,5	8,5	5,7	8,4	2,2	6,8	0,7	4,3	21,4	11,1	18,7	1,8	43,9
September	12,4	8,4	5,5	7,7	2,5	5,6	0,9	5,4	21,2	11,5	17,3	2,7	48,6
Oktober	15,3	8,4	6,5	8,2	4,3	7,5	0,9	5,4	21,7	12,6	18,9	2,2	49,7
November	16,0	8,5	7,1	8,4	3,0	6,9	1,0	4,8	20,9	11,7	16,8	2,0	46,0
Dezember	14,7	8,7	1,6	6,8	3,3	7,0	1,2	...	20,2	11,4	...	2,5	49,0
1957													
Januar	15,0	...	6,2	...	...	...	...	...	...	...	...	...	...
Februar	13,2	...	...	...	...	...	...	...	...	...	...	...	...

\* Wenn nicht anders vermerkt, beziehen sich die Zahlen auf die Hüttengewinnung von primärem Rohblei aus Erzen sowie Konzentraten (einschl. Antimonblei).

1) Weich-, Fein- und Hartblei aus Hütten und Raffinerien der Akkumulatorenwerke.- 2) Einschl. Sekundärblei.- 3) Einschl. geringer Mengen Sekundärblei.- 4) Sekundärblei. Ab 1948 einschl. geringer Mengen Raffinadeblei aus heimischen Erzen.- 5) Bleihalt geförderter Erze.- 6) Einschl. geringer Mengen Sekundärblei. Quelle: "American Bureau of Metal Statistics".

Zink\*

1000 t

Zeit	Europäische Länder								Außereuropäische Länder				
	Bundesrepublik Deutschland <sup>1)</sup>	Belgien <sup>2)</sup>	Frankreich	Großbritannien und Nordirland	Italien	Jugoslawien	Norwegen	Spanien	Australien <sup>3)</sup>	Japan <sup>4)</sup>	Kanada	Mexiko <sup>5)</sup>	Vereinigten Staaten
1938 MD	8,0 <sup>a)</sup>	19,1	5,1	4,7	2,8	0,4	3,9	0,6	5,3	4,7	13,0	14,3	33,7
1948 MD	3,5	12,8	4,7	6,1	2,1	0,6	3,5	1,8	6,9	1,8	14,9	15,0	59,6
1949 MD	7,2	14,7	5,0	5,4	2,2	0,8	3,4	1,6	6,4	2,7	15,6	14,9	61,6
1950 MD	10,2	14,6	6,0	6,0	3,2	1,0	3,6	1,8	7,1	4,1	15,5	18,6	63,8
1951 MD	11,7	16,7	6,2	5,9	4,0	1,1	3,4	1,8	6,5	4,7	16,7	15,0	66,6
1952 MD	12,3	16,0	6,7	5,8	4,6	1,2	3,3	1,8	7,4	5,8	16,8	18,9	68,7
1953 MD	12,4	16,1	6,7	6,2	5,0	1,2	3,2	1,9	7,6	6,6	19,0	18,8	69,5
1954 MD	14,0	17,8	9,2	6,9	5,6	1,1	3,7	1,9	8,9	8,5	16,2	18,6	61,1
1955 MD	14,9	17,8	9,3	6,9	5,9	1,1	3,7	2,0	8,6	9,4	19,4	22,4	72,5
1956 MD	15,5	...	9,4	6,9	6,1	1,2	4,0	...	8,9	11,3	19,3	...	75,1
1955													
Oktober	15,2	17,6	9,3	6,3	6,3	1,1	4,1	2,0	9,2	10,6	20,1	21,6	74,8
November	14,3	17,5	8,9	6,8	5,7	1,0	3,9	2,0	9,2	10,6	19,4	25,1	73,1
Dezember	15,5	18,2	9,4	8,5	5,9	1,0	4,0	2,0	9,2	10,6	19,2	18,3	77,7
1956													
Januar	15,3	18,5	10,7	6,2	6,0	1,0	3,9	2,1	8,8	10,5	19,7	16,5	77,1
Februar	14,2	18,7	9,0	8,0	5,3	1,0	3,6	2,1	8,2	9,4	18,5	21,6	73,5
März	15,3	18,8	8,6	7,5	5,9	1,1	3,9	1,0	8,7	9,4	20,0	11,2	77,2
April	15,1	18,8	9,8	6,7	6,1	1,1	3,6	2,0	8,5	12,5	19,4	22,4	75,0
Mai	15,6	19,3	10,1	6,1	6,5	1,2	3,8	2,0	9,1	12,2	19,8	17,0	68,7
Juni	15,3	19,1	10,0	8,1	5,8	1,2	4,0	2,0	8,1	11,3	18,9	19,2	66,3
Juli	16,3	19,1	9,7	6,1	5,7	1,2	4,3	1,9	9,9	11,9	19,7	22,7	71,6
August	16,0	19,1	9,8	6,3	6,4	1,3	4,4	1,9	9,1	11,2	19,4	33,2	76,6
September	15,6	19,2	9,3	8,3	6,2	1,2	4,1	1,7	8,9	11,6	18,8	23,2	76,7
Oktober	15,8	19,2	8,0	6,2	6,6	1,1	4,3	1,9	9,2	12,2	19,4	20,8	77,9
November	15,3	19,1	8,4	5,9	6,4	1,3	4,1	1,9	8,9	11,5	18,4	20,6	77,5
Dezember	16,2	19,8	9,2	7,4	6,6	1,3	4,2	...	9,3	11,4	20,0	...	83,0
1957													
Januar	16,1	...	...	5,8	...	...	...	...	...	10,3	18,5	...	...
Februar	14,4	...	...	...	...	...	...	...	...	...	...	...	...

\* Wenn nicht anders vermerkt, beziehen sich die Zahlen auf die Hüttengewinnung von primärem Rohzink aus Erzen und Konzentraten sowie auf Elektrolytzink.

1) Gesamtzeugung der Hütten.- 2) Einschl. Zinklegierungen und Sekundärzink.- 3) Berichtsjahre, die am 30. Juni des angegebenen Jahres enden.- 4) Einschl. Sekundärzink.- 5) Zinkinhalt geförderter Erze.

a) 1936, einschl. Zinkstaub.

**noch: Industrie und Bauwirtschaft**  
**Stromerzeugung\***  
 Mill. kWh

Zeit	Europäische Länder													
	Bundesrepublik Deutschland <sub>1)</sub>	Belgien	Dänemark	Finnland	Frankreich	Großbritannien u. Nordirland	Irland	Italien <sub>2)</sub>	Jugoslawien	Luxemburg	Niederlande	Norwegen <sub>3)</sub>	Österreich <sub>4)</sub>	Portugal
	I + Ø	I + Ø	Ø	I + Ø	I + Ø	Ø	Ø	I + Ø	I + Ø	I + Ø	I + Ø	I + Ø	Ø	I + Ø
1938 MD	2 591	440	68	259	1 725	2 031	29,5	1 295	91	38,5	307	827	158	35,5
1948 MD	2 714	659	130	252	2 415	3 836	57,4	1 891	167	48,4	465	1 037	351	67,6
1949 MD	3 223	682	136	298	2 502	4 050	63,1	1 993	185	51,7	528	1 265	350	69,7
1950 MD	3 668	707	151	348	2 752	4 543	75,3	2 057	201	58,1	618	1 444	409	78,5
1951 MD	4 280	791	178	384	3 179	4 964	84,0	2 435	212	67,5	659	1 443	473	86,9
1952 MD	4 684	789	194	397	3 381	5 166	94,5	2 570	225	69,3	717	1 534	523	111,6
1953 MD	5 038	817	196	450	3 455	5 459	103,8	2 718	248	73,3	800	1 595	569	115,0
1954 MD	5 661	881	237	475	3 797	6 075	117,2	2 950	287	82,5	882	1 781	643	138,2
1955 MD	6 315	933	283	569	4 130	6 679	127,7	3 105	362	92,0	922	1 856	699	157,0
1956 MD	7 022	987	308	567	4 485	7 263	137,5	...	421	...	1 037	1 948	...	180,5
1955														
Oktober	6 975	962	330	580	4 290	7 022	134,8	3 168	390	96,8	1 036	1 865	666	144,2
November	7 124	1 014	380	596	4 450	7 589	147,8	3 121	400	93,5	1 077	1 934	652	166,8
Dezember	7 393	1 092	417	597	4 690	8 098	161,0	3 265	404	98,8	1 140	2 135	656	188,3
1956														
Januar	7 374	1 040	373	621	4 690	8 588	169,7	3 243	395	96,3	1 142	2 179	680	193,3
Februar	7 210	1 003	351	586	4 710	8 809	161,3	3 137	347	94,0	1 115	2 113	675	189,4
März	7 115	1 041	316	386	4 600	7 806	151,4	3 138	379	98,8	1 053	2 013	671	189,8
April	6 688	957	319	554	4 230	6 952	129,7	3 023	417	95,8	943	1 712	659	175,0
Mai	6 465	922	218	540	4 285	6 381	117,3	3 331	419	93,6	916	1 819	778	174,9
Juni	6 406	912	183	494	4 350	6 142	110,6	3 360	411	98,1	904	1 802	881	170,5
Juli	6 524	833	143	510	4 160	5 840	110,4	3 564	410	96,0	872	1 583	881	168,0
August	6 649	921	262	556	3 700	5 868	109,5	3 251	426	95,0	916	1 829	916	165,7
September	6 751	934	320	597	4 180	6 384	120,7	3 405	407	95,6	971	1 900	869	163,2
Oktober	7 604	1 091	389	659	4 780	7 661	144,3	3 487	443	102,1	1 183	2 072	777	187,1
November	7 706	1 085	406	672	4 970	8 271	158,3	3 370	495	98,6	1 288	2 153	728	198,0
Dezember	7 776	1 107	421	628	5 020	8 456	167,2	...	498	...	1 201	2 204	726	191,0
1957														
Januar	8 187	...	430	707	...	9 030	174,7	...	...	...	...	...	762	...
Februar	...	...	...	...	...	...	...	...	...	...	...	...	...	...
Zeit	noch: Europäische Länder					Außereuropäische Länder								
	Schweden	Schweiz <sub>5)</sub>	Spanien	Türkei	Sowjetunion	Argentinien	Australien <sub>6)</sub>	Brasilien <sub>7)</sub>	Indien	Japan	Kanada <sub>8)</sub>	Mexiko	Südafrika Union <sub>9)</sub>	Vereinigte Staaten
	I + Ø	I + Ø	I + Ø	I + Ø	I + Ø	Ø	I + Ø	.	Ø	I + Ø	Ø	I + Ø	I + Ø	I + Ø
1938 MD	680	587	229	26,0	.	194	363	94	.	2 723	2 180	209	478	11 830
1948 MD	1 174	869	514	56,4	...	326	728	204	381	2 965	3 714	331	772	28 067
1949 MD	1 337	812	468	61,3	...	343	754	226	410	3 415	3 889	.	827	28 712
1950 MD	1 515	873	576	65,8	7 580	369	854	238	426	3 741	4 242	369	906	32 327
1951 MD	1 612	1 021	692	74,0	8 630	393	905	249	488	3 978	4 785	409	972	36 027
1952 MD	1 712	1 074	798	85,0	9 880	392	941	257	510	4 304	5 159	445	1 044	38 549
1953 MD	1 870	1 122	834	100,0	11 140	411	1 004	257	558	4 641	5 457	478	1 112	42 793
1954 MD	1 999	1 098	873	115,6	12 450	448	1 142	283	627	4 967	5 761	525	1 220	45 387
1955 MD	2 081	1 282	993	121,0	14 170	479	1 275	310	707	5 297	6 358	583	1 363	51 908
1956 MD	2 286	1 274	1 160	...	16 000	...	...	...	...	...	...	...	1 472	...
1955														
Oktober	2 165	1 213	1 057	133,4	...	475	1 376	299	721	5 744	6 431	587	1 412	54 206
November	2 153	1 052	1 155	138,1	...	475	1 365	296	726	5 604	6 760	584	1 376	54 513
Dezember	2 284	990	1 172	139,5	...	491	1 309	312	786	5 695	6 900	620	1 356	57 571
1956														
Januar	2 348	950	1 227	134,9	...	477	1 272	327	757	5 421	6 507	649	1 372	58 092
Februar	2 352	1 012	1 238	123,9	...	440	1 308	319	750	5 156	6 179	625	1 265	54 630
März	2 262	880	1 203	133,9	...	518	1 398	324	800	5 648	6 486	635	1 447	57 404
April	2 053	1 034	1 120	126,7	...	509	1 356	351	781	6 204	6 348	662	1 412	54 300
Mai	2 318	1 361	1 052	123,0	...	546	1 545	353	826	6 289	6 896	665	1 533	56 041
Juni	2 215	1 532	1 071	121,2	...	562	1 568	357	797	6 099	6 723	642	1 541	56 254
Juli	1 886	1 607	1 074	114,6	...	568	1 655	...	798	6 255	6 673	642	1 591	55 229
August	2 178	1 676	1 084	132,4	...	565	1 652	...	794	5 966	6 854	662	1 552	58 576
September	2 254	1 588	1 162	132,4	...	...	1 499	...	813	5 988	6 887	642	1 499	55 649
Oktober	2 375	1 369	1 166	144,0	...	...	...	...	824	6 313	7 533	682	1 523	58 445
November	2 464	1 185	1 233	...	...	...	...	...	811	6 280	7 199	663	1 476	57 820
Dezember	...	1 092	1 293	...	...	...	...	...	...	...	...	...	1 448	...
1957														
Januar	...	...	...	...	...	...	...	...	...	...	...	...	...	...
Februar	...	...	...	...	...	...	...	...	...	...	...	...	...	...

\* I = Erzeugung in industriellen Stromerzeugungsanlagen

Ø = Erzeugung in Elektrizitätswerken für die öffentliche Versorgung

1) Ohne Bundesbahn-Kraftwerke. - 2) 182 Kraftwerke mit ca. 98 vH der Gesamterzeugung. - 3) Kraftwerke mit einer installierten Leistung von 1 000 KW und mehr. - 4) Etwa 65 vH der Gesamterzeugung. - 5) Vor 1955 Berichtsjahre, die am 30. 9. des angegebenen Jahres enden. - 6) Berichtsjahre, die am 30. 6. des angegebenen Jahres enden. - 7) Stromabgabe in Rio de Janeiro und Sao Paulo. - 8) Öffentliche Werke mit einer Jahreserzeugung von mehr als 1 000 000 kWh (ca. 90 vH der Gesamterzeugung). - 9) Etwa 95 vH der Gesamterzeugung.

noch: Industrie und Bauwirtschaft  
**Gaserzeugung**  
**Gewinnung von Erdgas und Gaserzeugung**  
 Mill. cbm

Zeit	Europäische Länder				Außereuropäische Länder						Europäische Länder			
	Frankreich	Italien	Jugoslawien	Österreich <sup>1)</sup>	Brunei	Japan	Kanada <sup>2)</sup>	Mexiko	Venezuela	Vereinigte Staaten <sup>3)</sup>	Bundesrepublik Deutschland	Saarländ	Belgien <sup>4)</sup>	Dänemark
	Erdgasgewinnung										Gaswerke und Kokerien	Kokerien	Gaswerke und Kokerien	Gaswerke
	Gaserzeugung													
1938 MD	-	1,4	.	-	7,5	4,2	79	92	.	2 795	.	.	57	21,7 <sup>b)</sup>
1948 MD	14,5	9,8	0,7	20,1	46,8	4,3	138	104	98	6 831	.	97	142	29,2
1949 MD	19,0	19,5	0,7	27,6	48,3	4,8	177	114	...	7 334	995	112	136	30,8
1950 MD	20,5	42,5	1,2	39,2	62,8	5,8	160	146	...	8 761	1 108	110	121	31,4
1951 MD	23,5	80,5	1,1	40,2	86,5	6,9	188	203	120	10 329	1 340	126	144	32,2
1952 MD	22,2	119	1,2	40,7	91,2	7,6	209	221	146	11 217	1 497	129	148	32,3
1953 MD	20,4	190	6,1	46,2	97,8	9,2	238	220	181	12 105	1 538	121	147	31,7
1954 MD	21,6	249	7,5	52,1	91,5	11,8	290	222	195	13 186	1 503	126	162	32,4
1955 MD	22,8	302	4,6	62,4	98,1	12,9	357	284	229	14 725	1 738	137	172	32,5
1956 MD	26,7	372	5,7	...	...	14,7	...	...	...	15 980	1 868	...	...	33,4
1955														
Oktober	25,3	339	4,2	70,1	105,7 <sup>a)</sup>	13,3	364	278	234	12 957	1 815	142	146	33,7
November	27,6	376	4,6	69,7		13,6	493	287	236	15 647	1 781	139	176	33,7
Dezember	27,3	408	4,9	69,1		14,4	548	305	242	19 654	1 877	148	192	36,6
1956														
Januar	28,9	424	4,9	70,5	110,6 <sup>a)</sup>	14,7	554	291	238	21 665	1 895	152	197	35,5
Februar	32,5	440	5,2	69,7		14,5	489	272	225	20 960	1 816	142	198	37,0
März	29,2	425	5,4	69,1		15,4	456	297	246	20 196	1 912	149	194	36,1
April	25,9	354	5,1	57,6	121,2 <sup>a)</sup>	14,6	369	287	245	17 224	1 814	143	183	32,5
Mai	24,8	302	5,1	53,3		14,0	315	294	239	14 857	1 871	146	184	32,3
Juni	24,2	275	5,8	51,9		13,8	275	293	248	12 695	1 809	141	182	29,9
Juli	23,7	291	5,4	52,2	118,5 <sup>a)</sup>	13,9	271	298	253	11 213	1 867	147	171	28,1
August	20,9	282	5,2	51,4		13,9	292	...	248	11 849	1 863	146	180	32,5
September	24,0	346	5,9	57,5		14,3	332	288	254	12 074	1 831	145	181	32,5
Oktober	26,1	396	6,7	68,2	...	14,9	...	301	263	13 845	1 916	151	190	34,1
November	32,3	450	6,8	70,1		15,6	...	...	...	15 406	1 875	...	192	34,4
Dezember	37,6	481	7,3	73,3		17,1	...	...	...	19 780	1 951	...	...	36,1
1957														
Januar	40,3	...	...	...	...	...	...	...	...	...	...	...	...	...
Februar	...	...	...	...	...	...	...	...	...	...	...	...	...	...

Zeit	noch: Europäische Länder										Außereuropäische Länder				
	Frankreich <sup>5)</sup>	Großbritannien <sup>6)</sup>	Irland	Italien	Jugoslawien	Niederlande <sup>7)</sup>	Norwegen	Österreich <sup>8)</sup>	Portugal	Spanien	Argentinien	Australien <sup>9)</sup>	Japan	Kanada <sup>10)</sup>	Vereinigte Staaten <sup>11)</sup>
	Gaswerke	Gaswerke	Gaswerke	Gaswerke und Kokerien	Gaswerke	Gaswerke und Kokerien	Gaswerke	Gaswerke	Gaswerke	Gaswerke	Gaswerke	Gaswerke	Gaswerke	Gaswerke	.
	noch: Gaserzeugung														
1938 MD	149	824	9,8	107	.	97	3,6	24,8	1,1	11,8	7,6	49,4	91	35,9	891
1948 MD	211	1 199	11,8	127	2,1	117	3,9	28,2	2,9	19,5	16,8	85,7	62	60,4	1 393
1949 MD	209	1 220	12,2	132	2,3	121	3,6	29,9	3,1	21,3	18,7	86,7	76	61,1	1 329
1950 MD	202	1 280	12,5	132	2,4	133	3,8	29,8	3,3	22,3	21,3	82,3	89	63,8	1 348
1951 MD	203	1 329	13,3	156	2,4	140	3,8	25,4	3,7	23,0	22,9	89,4	116	66,4	1 241
1952 MD	207	1 345	13,6	169	2,0	146	4,3	24,8	4,0	25,0	24,6	95,3	135	62,1	1 153
1953 MD	207	1 332	13,8	166	2,0	146	4,1	24,3	4,2	26,5	25,9	96,1	159	61,1	1 053
1954 MD	216	1 385	15,0	172	2,1	157	4,1	27,5	4,7	26,9	26,5	99,3	178	62,1	1 043
1955 MD	208	1 418	15,5	178	2,2	167	4,1	28,8	4,8	26,4	28,1	102,2	196	44,7	1 068
1956 MD	217	1 427	15,1	187	...	178	4,3	...	5,4	...	...	105,3	231	...	993
1955															
Oktober	208	1 290	16,3 <sup>a)</sup>	185	2,3	163	4,1	28,4	4,8	27,3	30,5	104,7	186	43,4	789
November	229	1 415		188	2,2	168	4,6	34,5	5,4	28,1	25,3	99,1	214	48,1	1 031
Dezember	239	1 838		194	2,2	180	5,5	38,6	5,8	29,9	23,1	94,7	260	50,5	1 428
1956															
Januar	258	1 574	16,9 <sup>a)</sup>	192	2,2	195	5,6	38,8	6,2	30,3	23,1	90,8	268	54,7	1 682
Februar	314	1 758		195	2,0	216	5,8	46,5	6,3	30,0	20,7	87,5	267	51,7	1 613
März	238	1 870		198	2,2	193	5,0	40,6	6,2	30,1	24,0	95,0	256	52,0	1 532
April	214	1 351	14,3 <sup>a)</sup>	185	2,3	175	4,3	32,3	5,6	27,9	29,2	99,4	224	46,8	1 347
Mai	190	1 166		191	2,4	161	3,7	27,4	5,4	29,2	37,7	115,0	214	46,4	1 101
Juni	187	1 406		187	2,2	156	3,6	24,2	4,9	26,9	39,0	122,9	194	42,4	864
Juli	167	1 043	13,5 <sup>a)</sup>	181	2,2	159	2,8	...	4,6	24,0	41,2	131,8	196	40,1	610
August	143	979		176	2,2	163	3,2	...	3,8	21,5	40,0	128,1	191	35,9	455
September	174	1 417		178	2,2	160	3,4	...	3,5	23,6	37,5	115,4	191	37,7	475
Oktober	216	1 275	15,9 <sup>a)</sup>	188	2,4	181	4,0	...	5,1	28,5	34,7	112,1	214	47,8	594
November	248	1 452		192	...	189	4,8	...	5,9	29,7	29,9	104,1	241	52,5	702
Dezember	259	1 829		198	2,2	193	5,0	...	6,5	...	...	...	321	...	945
1957															
Januar	309	1 528	...	...	...	...	...	...	...	...	...	...	...	...	...
Februar	...	...	...	...	...	...	...	...	...	...	...	...	...	...	...

1) Jahreszahlen bis 1955 zum Teil geschätzt.- 2) Abgabe.- 3) Abgabe der öffentlichen Versorgungsbetriebe (52 bis 59 vH der gesamten Erdgasgewinnung) Quelle: "American Gas Association".- 4) Ohne Eigenverbrauch und Verluste.- 5) Für die Abgabe verfügbare Menge (1953 ca. 42 vH der Gesamterzeugung in Gaswerken und Kokerien).- 6) Ohne Nordirland. Gaserzeugung der Gaswerke und -bezug der Gaswerke aus Kokerien (ca. 75 vH der Gesamterzeugung).- 7) Abgabe (einschl. eingeführtem Gas), aber ohne Abgabe an die Stickstoffwerke.- 8) Nur Gaswerke in Wien.- 9) Berichtsjahre, die am 30. 6. des angegebenen Jahres enden.- 10) Abgabe 1954 ca. 38 vH der Gesamterzeugung.- 11) Abgabe der Gaswerke einschl. Mischgas (1954 ca. 48 vH der Gesamterzeugung in Gaswerken und Kokerien). Quelle: "American Gas Association".  
 a) Monatsdurchschnitt.- b) Berichtsjahre, die am 1. April des angegebenen Jahres beginnen.- c) Fünf Wochen, übrige Monate 4 Wochen.



# Außenhandel

## Ein- und Ausfuhrwerte in Millionen Landeswährung\*

Zeit	Europäische Länder									
	Bundesrepublik Deutschland <sup>1)2)</sup>		Belgien <sup>3)</sup>		Dänemark <sup>4)</sup>		Finnland <sup>1)</sup>		Frankreich <sup>5)6)</sup>	
	Ein- fuhr	Aus- fuhr (S)	Ein- fuhr	Aus- fuhr (S)	Ein- fuhr	Aus- fuhr (S)	Ein- fuhr	Aus- fuhr (S)	Ein- fuhr	Aus- fuhr (S)
	RM bzw. DM		Belg. Francs		Dän. Kronen		Finmark		Franz. Francs	
1938 MD	209 <sup>a)</sup>	250 <sup>a)</sup>	1 923	1 806	135 <sup>b)</sup>	128 <sup>b)</sup>	717	700	3 845	2 562
1948 MD	264	151	7 233	6 115	285	228	5 531	4 604 <sup>c)</sup>	56 085 <sup>d)</sup>	36 181
1949 MD	611	317	6 822	6 674	351	297	5 523	5 467	...	...
1950 MD	945	695	8 153	6 902	491	383	7 429	6 790	88 366	88 581
1951 MD	1 223	1 211	10 626	11 056	580	477	12 955	15 574	130 011	119 123
1952 MD	1 336	1 397	10 252	10 213	550	484	15 182	13 069	126 245	111 625
1953 MD	1 321	1 532	10 037	9 355	573	508	10 155	10 963	114 969	110 319
1954 MD	1 601	1 832	10 586	9 524	670	546	12 678	13 052	123 108	121 942
1955 MD	2 029	2 142	11 817	11 526	675	600	14 747	15 105	136 738	139 939
1956 MD	2 315	2 571	...	...	751	630	16 963	14 832	161 212	132 384
1955										
Oktober	2 174	2 316	13 054	13 539	675	635	16 082	19 211	122 587	138 435
November	2 131	2 296	13 315	11 813	714	635	14 972	15 431	140 070	137 475
Dezember	2 452	2 713	13 233	14 424	753	724	18 408	15 606	176 696	201 297
1956										
Januar	2 151	2 142	12 347	13 075	759	642	16 079	11 881	124 551	112 741
Februar	1 775	2 043	11 675	11 725	588	537	14 629	7 458	145 863	121 983
März	2 164	2 345	13 937	13 330	667	641	7 826	5 467	172 287	141 804
April	2 274	2 690	13 241	13 593	605	522	15 769	9 978	163 969	140 162
Mai	2 228	2 494	13 699	14 175	937	665	19 739	16 159	174 335	129 334
Juni	2 419	2 760	13 687	13 873	761	695	18 907	19 801	175 387	138 901
Juli	2 391	2 580	13 156	12 148	686	595	18 458	19 617	166 242	134 880
August	2 314	2 448	13 213	12 131	760	613	19 067	18 399	150 031	120 050
September	2 381	2 630	12 956	12 991	752	604	17 502	17 763	151 105	118 060
Oktober	2 602	2 866	15 174	14 234	824	679	20 142	20 600	181 862	143 947
November	2 567	2 811	14 399	12 852	843	694	18 251	14 836	167 947	150 418
Dezember	2 511	3 031	...	...	833	673	17 182	16 027	170 002	136 911
1957										
Januar	2 532	2 446	...	...	...	...	19 085	13 332	...	...
Februar	...	...	...	...	...	...	...	...	...	...
Zeit	noch: Europäische Länder									
	Griechenland <sup>1)5)7)</sup>		Großbritannien und Nordirland <sup>8)</sup>		Irland <sup>8)</sup>		Island <sup>9)</sup>		Italien <sup>9)</sup>	
	Ein- fuhr (S)	Aus- fuhr	Ein- fuhr (G)	Aus- fuhr	Ein- fuhr (S)	Aus- fuhr	Ein- fuhr (S)	Aus- fuhr	Ein- fuhr (S)	Aus- fuhr
	Drachmen		£		Ir£		Isländ. Kronen		Lire	
1938 MD	1 230	846	76,6	44,4	3,5	2,0	4,2	4,9	939	875
1948 MD	151 856	39 156	173,1	136,7	11,4	4,1	38,2	33,0	70 356	47 991
1949 MD	170 670	47 895	189,9	153,5	10,9	5,1	35,5	24,2	73 581	53 445
1950 MD	178 428	37 633	217,4	188,3	13,3	6,0	45,3	35,2	77 204	62 749
1951 MD	197 911	127 009	325,4	225,8	17,1	6,8	77,0	60,6	112 877 <sup>g)</sup>	85 793 <sup>g)</sup>
1952 MD	432 751	149 867	289,8	227,4	14,4	8,5	75,8	53,3	121 645	72 211
1953 MD	596 342	282 099	278,6 <sup>h)</sup>	224,0 <sup>h)</sup>	15,2	9,5	92,6	58,9	126 057	78 482
1954 MD	852	380	281,2 <sup>i)</sup>	231,3 <sup>i)</sup>	15,0	9,6	94,2	70,6	127 037	85 326
1955 MD	955	457	323,6	252,0	17,0	9,2	105,4	70,7	141 219	96 693
1956 MD	...	...	324,1	276,5	...	...	122,4	85,8	165 058	112 273
1955										
Oktober	906	923	333,4	280,6	16,7	10,5	120,9	72,8	145 258 <sup>h)</sup>	104 534 <sup>h)</sup>
November	1 003	1 072	341,5	272,2	18,5	9,4	112,1	120,9		
Dezember	1 076	905	335,9	264,4	17,6	10,0	183,0	68,4		
1956										
Januar	919	556	346,3	272,1	18,2	7,2	92,7	57,4	159 511 <sup>h)</sup>	104 265 <sup>h)</sup>
Februar	1 088	415	309,1	259,6	17,9	7,9	88,5	82,8		
März	1 001	332	330,2	284,6	16,2	8,7	78,2	74,4		
April	1 156	319	327,4	270,1	14,6	7,9	96,3	96,6	166 292 <sup>h)</sup>	105 465 <sup>h)</sup>
Mai	1 121	241	329,1	297,3	15,9	8,0	104,4	61,7		
Juni	1 181	266	339,9	288,3	15,7	9,3	135,3	86,4		
Juli	1 119	197	320,1	276,0	15,2	9,5	145,1	62,4	169 366	116 866
August	1 021	213	322,3	261,6	11,5	8,4	96,2	80,5	148 489	108 345
September	1 178	342	295,2	231,5	12,3	9,9	88,0	80,9	138 937	109 078
Oktober	1 604	753	354,3	307,6	14,4	11,0	126,3	113,3	175 376	133 364
November	1 338	1 047	319,6	306,7	13,7	10,5	130,1	119,7	170 173	121 127
Dezember	...	...	307,9	264,9	...	...	287,0	113,5	175 874	120 326
1957										
Januar	...	...	376,5	272,7	...	...	...	...	...	...
Februar	...	...	320,8	289,1	...	...	...	...	...	...

\* Wenn nicht anders vermerkt, Warenhandel einschl. Veredelungsverkehr, jedoch ohne unmittelbare Durchfuhr. Silber in jeder Form ist eingeschlossen; Gold in Barren und Münzen, Banknoten und anderes Papiergeld sind ausgeschlossen. Unter den hier angewandten Begriff "Goldbarren" fallen sowohl gelautertes Gold, d.h. Gold für den Bedarf der Banken und für Münzwerke, ungelautertes Gold, einschl. des gewinnbaren Goldinhaltes (von Erzen, Konzentraten, Staub, Kupfer und mit anderen Metallen gemischten Barren), wie auch Abfall, Juwelierkehricht, anderes Gold in rohem Zustand, Goldschmuck, Goldblatt und andere Erzeugnisse fallen unter "Waren". Die Ein- und Ausfuhr sind grundsätzlich mit den Grenzwerten, d.h. Wert frei Grenze (Einfuhr: cif - cost, insurance, freight - Ausfuhr: fob - free on board -) angegeben. G = Generalhandel: Einfuhr für den inländischen Verbrauch und Einfuhr zur Lagerung; Ausfuhr von inländischen Erzeugnissen einschl. aller Wiederausfuhr. Umladungen unter Zollüberwachung sind ausgeschlossen. S = Spezialhandel: Einfuhr für den inländischen Verbrauch und Einfuhr nach Verzollung aus Lagern; Ausfuhr von inländischen Erzeugnissen einschl. wiederausgeführter Waren, die für den inländischen Verbrauch eingeführt waren. N ("national"): Ausfuhr von inländischen Erzeugnissen.

Weitere Anmerkungen siehe nächste Seite.

noch: Außenhandel  
noch: Ein- und Ausfuhrwerte in Millionen Landeswährung\*

Zeit	noch: Europäische Länder									
	Jugoslawien <sup>10)</sup>		Niederlande <sup>11)</sup>		Norwegen <sup>8)</sup>		Österreich <sup>8)</sup>		Portugal <sup>12)</sup>	
	Ein-	Aus-	Ein-	Aus-	Ein-	Aus-	Ein-	Aus-	Ein-	Aus-
	fuhr	(S)	fuhr	(S)	fuhr	(S)	fuhr	(S)	fuhr	(S)
	Dinar		Niederländ. Gulden		Norweg. Kronen		Österr. Schilling		Escudos	
1938 MD	415	421	122	90	99 <sup>b)</sup>	66 <sup>b)</sup>	.	.	192	95
1948 MD	1 309	1 265	.	.	310	172	325 <sup>i)</sup>	165	864	358
1949 MD	1 261	849	444	321	352	178	530 <sup>k)</sup>	269	754	341
1950 MD	983	661	651	447	404	232	767	543	657	445
1951 MD	9 593	4 468	808	617	522	369	1 169 <sup>l)</sup>	803 <sup>l)</sup>	791	630
1952 MD	9 327	6 163	704	668	520	337	1 163	900	833	570
1953 MD	9 883	4 650	752	682	543	303	1 106	1 099	796	524
1954 MD	8 485	6 009	905	764	606	347	1 416	1 321	840	608
1955 MD	11 024	6 415	1 016	851	649	377	1 922	1 514	954	681
1956 MD	11 813	8 037	1 175	906	720	459	2 110	1 840	1 057	716
1955										
Oktober	8 486	6 727	1 047	987	699	405	2 112	1 746	1 067	727
November	8 491	7 005	1 145	972	577	368	2 192	1 630	1 010	739
Dezember	9 741	11 573	1 047	898	685	391	2 357	1 772	1 458	925
1956										
Januar	11 948	5 244	1 153	937	802	501	1 912	1 420	658	489
Februar	10 199	5 893	996	740	603	409	1 730	1 593	933	617
März	12 138	8 484	1 084	861	600	446	2 171	1 937	928	724
April	9 973	7 727	1 193	982	762	434	2 003	1 750	1 039	662
Mai	14 515	8 075	1 136	933	900	472	2 089	1 758	1 115	708
Juni	16 970	7 947	1 222	899	791	449	2 118	1 919	1 080	605
Juli	10 246	7 777	1 227	796	661	427	2 391	1 870	1 198	643
August	10 358	7 723	1 156	857	658	419	1 993	1 831	981	693
September	10 298	8 332	1 191	999	621	483	1 979	1 987	1 016	697
Oktober	11 855	8 674	1 341	1 016	784	537	2 424	2 044	1 144	791
November	11 184	8 538	1 288	1 008	737	452	2 287	1 936	1 246	937
Dezember	12 079	12 025	1 119	849	718	473	2 219	2 013	1 394	1 077
1957										
Januar	...	...	1 432	980	...	...	2 457	1 772	...	...
Februar	...	...	...	...	...	...	...	...	...	...

Zeit	noch: Europäische Länder								Außereuropäische Länder	
	Schweden <sup>13)</sup>		Schweiz <sup>9)</sup>		Spanien		Türkei <sup>14)</sup>		Ägypten <sup>15)</sup>	
	Ein-	Aus-	Ein-	Aus-	Ein-	Aus-	Ein-	Aus-	Ein-	Aus-
	fuhr	(S)	fuhr	(S)	fuhr	(S)	fuhr	(S)	fuhr	(S)
	Schwed. Kronen		Schweiz. Franken		Peseten		£tq		£E	
1938 MD	174	154	134 <sup>m)</sup>	110	.	.	12,5	12,1	3,1	2,4
1948 MD	412	332	417	286	123	95	64,2	45,9	13,4	11,9
1949 MD	361	354	316	288	95	73	67,7	57,8	13,9	11,5
1950 MD	509	476	378	326	99	99	66,7	61,5	16,6	14,7
1951 MD	765	769	493	391	82	96	93,8	73,3	19,4	16,9
1952 MD	746	678	434	396	120	87	129,7	84,7	18,2	12,1
1953 MD	680	638	423	430	153	124	124,3	92,4	14,5	11,4
1954 MD	766	683	466	439	142	105	111,6	78,2	13,3	11,5
1955 MD	859	745	533	468	160	112	116,1	73,1	15,2	11,5
1956 MD	951	837	633	517	...	...	95,1	71,2	...	...
1955										
Oktober	877	857	550	518	169	103	127,5	93,1	14,3	9,7
November	992	866	574	533	184	116	107,2	85,2	17,3	13,5
Dezember	909	804	632	550	262	168	117,9	106,4	21,4	19,0
1956										
Januar	938	814	536	427	152	112	77,1	97,3	14,8	15,1
Februar	784	543	504	464	216	134	129,7	93,4	18,1	13,2
März	802	558	627	535	216	120	107,1	88,6	18,6	17,7
April	1 018	744	615	467	184	117	108,1	88,5	18,9	15,7
Mai	980	897	627	493	173	104	107,1	79,8	17,2	19,2
Juni	964	974	637	516	201	90	91,9	44,6	17,3	9,9
Juli	880	923	645	521	185	88	112,4	37,6	16,3	9,2
August	915	839	626	454	200	92	83,0	36,8	20,0	9,1
September	961	939	636	536	197	89	81,9	45,1	14,1	5,1
Oktober	1 093	947	698	615	...	...	71,2	59,2	13,7	8,8
November	1 098	978	714	581	...	...	97,6	88,8	...	...
Dezember	1 004	900	735	594	...	...	73,6	94,3	...	...
1957										
Januar	...	...	741	488	...	...	...	...	...	...
Februar	...	...	...	...	...	...	...	...	...	...

1) Ohne gewerbliches Gold.- 2) Bundesrepublik und Westsektoren von Berlin. 1938 bis 1949 Zahlen für die Bundesrepublik ohne Rheinland-Pfalz, Baden, Württemberg-Hohenzollern und Lindau.- 3) Einschl. Luxemburg.- 4) Ohne Faröer-Inseln und Grönland.- 5) Ohne passiven Veredelungsverkehr.- 6) Jahreszahlen einschl. eines geringen Betrages von Silber in Münzen, Jahres- und Monatszahlen ab April 1951 einschl. Silber in jeder Form (ohne Scheidemünzen), jedoch ohne Gold.- 7) Die Umrechnung ausländischer Währungen in Drachmen wird durch die Bank von Griechenland auf Grund der amtlichen Wechselkurse festgelegt; ab 1. 1. 1951 = 5 000 - 15 000 Drachmen je US-Dollar, ab 9. 4. 1953 = 30 000 Drachmen je US-Dollar, ab 1. 1. 1954 = 30 Drachmen je US-Dollar.- 8) Ohne Silber in Barren und Münzen.- 9) Ohne Silber in Münzen.- 10) Ohne Hilfslieferungen der Vereinigten Staaten, Großbritannien und Frankreich. Ab Januar 1952 Änderung des Wechselkurses. Werte in Dinar zum US-Dollarkurs 1 : 300 (bisher: 1 : 50).- 11) Ab 1948 einschl. Silber in Barren und Münzen. Ohne teilweise verarbeitetes Gold (in Platten, Stangen, Drahten, Röhren im Rohzustand), Goldstaub, -abfall und Juwelierkehr.- 12) Einschl. Silber in Barren und Münzen für Münzzwecke.- 13) Ohne Veredelungsverkehr.- 14) Einschl. Gold und Silber in Barren für gewerbliche Zwecke.- 15) Ohne Sudan nebst Handel mit diesem Gebiet.- 16) Ein- und Ausfuhrwerte nach besonderer amtlicher Berechnung. Für Saldierung nicht geeignet. Ohne Silber in Münzen.- 17) Jahreszahlen umfassen 12 Monate, die am 30. Juni des angegebenen Jahres enden.- 18) Fob-Werte. Um auf cif-Basis zu kommen, sind für 1937/38 = 15 vH (amtliche Schätzung) den am 30. Juni endenden Jahreszahlen hinzuzufügen.

Weitere Anmerkungen siehe nächste Seite.

**noch: Außenhandel**  
**noch: Ein- und Ausfuhrwerte in Millionen Landeswährung\***

Zeit	noch: Außereuropäische Länder									
	Argentinien 16)		Australien 17)		Brasilien 9) 19)		Chile 8)		Ecuador 20)	
	Ein- fuhr (S)	Aus- fuhr (S)	Ein- fuhr (G)	Aus- fuhr (G)	Ein- fuhr (G)	Aus- fuhr (N)	Ein- fuhr (S)	Aus- fuhr (S)	Ein- fuhr (G)	Aus- fuhr (G)
	Argent. Pesos		£A		Cruzeiros		Chil. Pesos		Sucres	
1938 MD	122	117	10,6	11,8	433	425	42	56	12,4	14,1
1948 MD	516	462	28,2	33,8	1 749	1 808	109	133	55,9	54,7
1949 MD	387	310	34,5	45,2	1 721	1 679	123	120	...	...
1950 MD	402	452	44,7	51,1	1 693	2 076	100	115	46,9	76,8
1951 MD	874	559	61,8	81,8	3 100	2 710	133	150	65,6	71,3
1952 MD	697	366	87,5	55,7	3 098	2 172	150	184	73,3	100,0
1953 MD	472	599	42,5	70,9	2 096	2 671	135	166	79,3	94,6
1954 MD	593	563	56,6	67,9	4 601	3 581	139	163	107,6	125,3
1955 MD	742	608	70,1	63,4	5 019	4 543	152	192	126,7	110,4
1956 MD	1 495	1 449	68,2	64,5	...	...	...	...	...	...
1955										
Oktober	860	542	68,2	65,6	4 845	6 105	140	170	99,3 <sup>h)</sup>	101,1 <sup>h)</sup>
November	578	754	73,5	78,8	4 860	5 550	150	188		
Dezember	705	1 336	63,3	73,2	6 394	4 850	177	440		
1956										
Januar	971	1 262	63,4	55,8	5 088	4 017	173	114	102,3 <sup>h)</sup>	83,7 <sup>h)</sup>
Februar	1 099	1 301	59,1	20,6	5 249	5 294	145	144		
März	1 269	1 528	80,5	77,9	4 960	4 145	198	191		
April	1 531	1 393	67,9	78,6	5 395	3 946	122	183	109,0	90,7
Mai	1 445	1 526	71,5	90,8	4 331	5 146	121	128	94,8	108,4
Juni	1 479	1 296	63,4	73,1	4 965	5 546	105	124	108,9	92,9
Juli	1 547	1 537	57,4	64,3	5 239	5 327	152	163	110,7	94,5
August	1 606	1 440	78,8	58,5	7 317	5 351	...	...	100,0	175,4
September	1 524	1 450	53,6	60,9	6 320	5 050	...	...	...	184,7
Oktober	1 938	1 401	57,1	96,4	6 204	4 670	...	...	...	165,2
November	1 744	1 413	59,7	95,3	8 768	5 141	...	...	...	...
Dezember	1 693	1 799	52,0	76,6	...	...	...	...	...	...
1957										
Januar	...	...	...	...	...	...	...	...	...	...
Februar	...	...	...	...	...	...	...	...	...	...

Zeit	noch: Außereuropäische Länder									
	Indien 8) 21)				Indonesien 8) 24)		Iran 25)		Japan 26)	
	Einfuhr (G)		Ausfuhr (G)		Ein- fuhr (S)	Aus- fuhr (S)	Ein- fuhr (S)	Aus- fuhr (S)	Ein- fuhr (G)	Aus- fuhr (G)
	22)		23)		Rupiah		Rials		US-\$	
1938 MD	.	.	.	.	41	57	99	148	89	92
1948 MD	452	70,8	353	25,3	103	87	457	1 584	57	22
1949 MD	508	28,1	404	23,2	131	123	774	1 431	75	43
1950 MD	484	35,7	506	14,8	139	253	581	2 146	81	68
1951 MD	729	67,0	596	22,6	276	409	602	936	170	113
1952 MD	537	21,0	466	15,7	901 <sup>h)</sup>	888 <sup>n)</sup>	398	225	169	106
1953 MD	458	19,1	436	6,2	715	779	473	252	201	106
1954 MD	528	19,5	490	4,8	597	813	644	384	200	136
1955 MD	541	24,5	493	5,2	574	885	878	277 <sup>o)</sup>	206	168
1956 MD	...	...	...	...	...	...	...	...	269	208
1955										
Oktober	497	21,8	471	3,4	685	1 057	927 <sup>h)</sup>	331 <sup>h)</sup>	203	189
November	600	27,3	486	6,0	682	918			224	168
Dezember	562	31,7	511	9,3	691	1 349			234	249
1956										
Januar	555	32,6	459	5,8	822	663	995 <sup>h)</sup>	360 <sup>h) o)</sup>	219	150
Februar	649	34,2	509	3,9	763	752			220	186
März	717	28,1	579	4,0	822	773			253	224
April	577	18,6	394	4,5	770	848	...	...	255	195
Mai	667	10,6	449	3,3	905	856			272	195
Juni	632	10,5	461	4,3	926	761			280	211
Juli	584	9,8	416	4,8	826	758	...	...	276	198
August	648	17,9	494	4,8	843	1 020			289	217
September	745	22,0	491	4,7	669	788			259	205
Oktober	687	22,4	527	4,7	665	795	...	...	304	234
November	681	18,3	554	4,8	...	...			282	216
Dezember	694	-	563	-	...	...			318	272
1957										
Januar	...	-	...	-	...	...	...	...	...	...
Februar	...	-	...	-	...	...	...	...	...	...

19) Einschl. Goldbarren für gewerbliche Zwecke.- 20) Ausfuhr einschl. Gold (1938 = 21 vH; 1948 = 5 vH; 1950 = 5 vH; 1951, 1952 weniger als 1 vH). Einfuhr hauptsächlich fob-Werte.- 21) Jahreszahlen umfassen 12 Monate, die am 1. April des angegebenen Jahres beginnen.- 22) Außenhandel über See und auf dem Luftwege.- 23) Außenhandel über Land. Erfasst ist der Handel mit den Ländern Pakistan ab 1. April 1948, Iran und Afghanistan ab 1. April 1949 und Burma ab 1. September 1951.- 24) 1938 Gebiet des früheren Niederländisch-Indien. Ab 1948 Gebiet der Vereinigten Staaten von Indonesien. 1948 und 1949 jedoch ohne die Republik Indonesien.- 25) Jahreszahlen umfassen 12 Monate, die am 21. bis 22. März des angegebenen Jahres beginnen. Monatszahlen enden am 21. bis 23. des angegebenen Monats.- 26) Ohne Korea und Formosa; jedoch einschl. Handel mit diesen Gebieten.- 27) Fob-Werte. Sie erhöhen sich durch die Fracht um schätzungsweise: 1938 = 12,8 vH, 1946/48 = 9,9 bis 10,6 vH.- 28) Werte ab Versandort. Die Inlandsfracht beträgt etwa 1938 = 4 vH, 1946/48 = 5 vH.- 29) Vorkriegszahlen: fob-Werte. Sie erhöhen sich durch die Fracht um schätzungsweise 12 vH.- 30) Bis 1951 laufende Inlandswerte des Ausfuhrlandes plus 10 vH; ab Januar 1952 tatsächlich cif-Werte.- 31) Ohne Einfuhr aus Afghanistan vor März 1951 sowie Einfuhr aus und Ausfuhr nach Indien vor April 1948.- 32) Fob-Werte der Konsulatsfaktura plus 20 vH.

Weitere Anmerkungen siehe nächste Seite.

**noch: Außenhandel**  
**noch: Ein- und Ausfuhrwerte in Millionen Landeswährung\***

Zeit	noch: Außereuropäische Länder									
	Kanada 9)		Kolumbien		Marokko (fr. Franc)		Mexiko		Neuseeland	
	Ein- 27)	Aus- fuhr (S) 28)	Ein- fuhr (S)	Aus- fuhr (S)	Ein- fuhr (S)	Aus- fuhr (S)	Ein- 29)	Aus- fuhr (G)	Ein- 30)	Aus- fuhr (G)
	kan\$		Kol. Pesos		Marokk. Franc		Mex. Pesos		£NZ	
1938 MD	56	71	13,3	12,0	182	126	41	59	4,6	4,8
1948 MD	220 <sup>a)</sup>	259 <sup>a)</sup>	49,1	42,1	6 239	3 184	246	216	10,7	12,3
1949 MD	230	252	43,0	52,2	...	...	294	282	10,0	12,2
1950 MD	265	263	59,3	64,3	9 603	5 534	367	336	13,2 <sup>a)</sup>	15,2 <sup>a)</sup>
1951 MD	340	330	82,4	91,1	13 307	7 347	548	413	17,2	20,6
1952 MD	336	363	86,5	98,6	15 045	7 987	533	419	23,0	20,0
1953 MD	365	348	113,9	124,2	14 261	7 859	529	386	16,0	19,6
1954 MD	341	329	140,0	136,9	13 994 <sup>r)</sup>	8 372 <sup>r)</sup>	673	519	20,4	20,3
1955 MD	393	363	139,4	121,6	14 490 <sup>r)</sup>	9 513 <sup>r)</sup>	825	697	23,9	21,6
1956 MD	...	...	139,4	112,2	...	...	...	...	...	...
1955										
Oktober	457	381	129,4	178,9	12 910	8 251	892	725	26,0	16,4
November	444	392	146,0	135,7	10 335	9 269	942	758	29,0	18,4
Dezember	386	381	150,3	132,9	15 735	11 965	937	905	22,8	25,3
1956										
Januar	404	365	154,5	123,3	5 874 <sup>r)</sup>	3 954 <sup>r)</sup>	917	932	22,6	18,7
Februar	405	353	138,8	135,5	13 762	10 115	825	913	19,9	31,6
März	464	333	139,5	105,4	17 585	12 037	976	806	21,3	32,3
April	532	388	154,6	111,0	14 741	11 105	999	781	20,1	24,1
Mai	550	435	152,0	121,9	13 919	11 507	1 021	631	22,3	24,8
Juni	491	429	154,8	125,1	14 408	10 579	1 161	516	...	21,9
Juli	483	430	164,8	99,5	11 807	14 011	1 084	594	23,7	22,3
August	474	427	155,0	117,1	13 634	9 604	1 099	659	24,9	24,2
September	438	409	126,2	103,3	11 519	10 132	926	639	...	17,6
Oktober	543	457	122,5	87,8	...	...	...	...	...	13,3
November	527	426	121,5	100,2	...	...	...	...	...	20,1
Dezember	...	...	82,3	116,0	...	...	...	...	...	...
1957										
Januar	...	...	...	...	...	...	...	...	...	...
Februar	...	...	...	...	...	...	...	...	...	...

Zeit	noch: Außereuropäische Länder											
	Pakistan 31)		Peru 1)		Südafrikanische Union 33)		Uruguay		Venezuela		Vereinigte Staaten 8) 36)	
	Ein- fuhr (G)	Aus- fuhr (G)	Ein- fuhr (S) 32)	Aus- fuhr (S)	Ein- fuhr (G) 34)	Aus- fuhr (G)	Ein- fuhr (S)	Aus- fuhr (S)	Ein- fuhr (G) 35)	Aus- fuhr (G)	Ein- fuhr (G) 37)	Aus- fuhr (G) 38)
	Pak. Rupien		Soles		SA£		US-\$		Bolivares		US-\$	
1938 MD	.	.	22	29	8,0	2,7	5,1	5,2	26	47	163	258
1948 MD	85,9	136,1	91	88	29,5	11,5	16,7	14,9	234	290	594	1 054
1949 MD	...	...	224	176	26,3	13,1	15,1	16,0	200	280	552	1 004
1950 MD	111,0	134,8	239	241	29,6	21,0	16,7	21,2	167	324	738	856
1951 MD	151,4	210,8	354	318	39,1	28,8	26,3	19,7	190	378	914	1 253
1952 MD	173,6	146,9	373	307	34,9	28,1	20,6	17,4	211	405	893	1 267
1953 MD	101,4	121,0	412	313	35,5	28,3	16,2	22,5	228	404	906	1 315
1954 MD	96,0	99,0	410	399	36,9	26,5	22,9	20,8	250 <sup>t)</sup>	473	851	1 259
1955 MD	90,4	125,4	480	429	40,2	30,7	18,8	15,3	247 <sup>t)</sup>	534	948	1 295
1956 MD	...	...	...	...	...	...	...	...	...	...	...	...
1955												
Oktober	102,6 <sup>h)</sup>	157,5 <sup>h)</sup>	510	496	38,8	32,4	21,5 <sup>h)</sup>	18,0 <sup>h)</sup>	277 <sup>h)</sup>	544 <sup>h)</sup>	1 013	1 396
November			565	579	38,7	34,1					1 051	1 316
Dezember			594	528	37,7	36,8					1 006	1 398
1956												
Januar	105,7 <sup>h)</sup>	204,7 <sup>h)</sup>	536	473	41,4	29,2	15,0 <sup>h)</sup>	22,3 <sup>h)</sup>	260 <sup>h)</sup>	570 <sup>h)</sup>	1 072	1 280
Februar			519	421	43,2	32,3					1 049	1 358
März			538	441	45,1	31,9					1 099	1 576
April	96,4	121,8	572	529	42,1	30,7	19,3 <sup>h)</sup>	15,2 <sup>h)</sup>	290 <sup>h)</sup>	570 <sup>h)</sup>	990	1 511
Mai	103,9	81,1	543	406	42,7	36,2					1 091	1 700
Juni	129,5	140,7	522	466	42,7	32,4					1 032	1 689
Juli	110,7	91,7	565	479	43,1	37,5	20,9	11,5	272 <sup>h)</sup>	598 <sup>h)</sup>	1 051	1 619
August	129,4	114,2	596	574	42,4	34,0	...	...			1 050	1 524
September	176,5	84,2	640	529	35,9	31,7	...	...			993	1 519
Oktober	217,3	101,9	654	622	...	...	...	...			1 120	1 656
November	151,7	139,8	...	...	...	...	...	...			982	1 515
Dezember	...	...	...	...	...	...	...	...			...	...
1957												
Januar	...	...	...	...	...	...	...	...	...	...	...	...
Februar	...	...	...	...	...	...	...	...	...	...	...	...

33) Einschl. Basutoland, Swasiland und Betschuanaland; ab Januar 1955 einschl. Südwafrika.- 34) Fob-Werte.- 35) Fob-Werte der Konsulatsfaktoren. Sie erhöhen sich durch die Fracht nach Vorkriegsschätzungen um 12 vH.- 36) Einschl. Alaska, Hawaii und Puerto Rico.- 37) Annähernd fob-Werte; sie erhöhen sich durch die Fracht um schätzungsweise 1938 = 11 vH.- 38) Ab 1948 einschl. Ausfuhr von Gütern für den zivilen Verbrauch durch die US-Armee.  
a) Geschätzte Werte für 1936.- b) Generalhandel.- c) Ohne "Tillgodohavanden" (Lieferung an die Sowjetunion "on German Credit Account").- d) Ab April 1948 einschl. Außenhandel des Saarlandes.- e) Jahreszahlen ab 1948 sowie Monatszahlen ab Oktober 1951 enthalten Subventionen.- f) Ab Januar 1953 einschl. Silber in Barren und Münzen (vorher ohne); ohne Goldabfall, Juwelierkehricht, teilweise verarbeitetes Gold und Goldblatt (vorher einschl.).- g) Ab Januar 1951 einschl. ehemalige anglo-amerikanische Zone von Triest.- h) Monatsdurchschnitte.- i) Einschl. der Hilfslieferungen außerhalb des ERO.- k) Ab 1949 einschl. ERP-Einfuhren.- l) Ab 1951 einschl. elektrischen Strom.- m) Einschl. Goldbarren für gewerbliche Zwecke.- n) Ab Februar 1952 Änderung des Wechselkurses. Wert in Rupiahs zum US-Dollarkurs 1 : 11,40.- o) Ab Januar 1955 ohne Ausfuhr von Erdölprodukten.- p) Ab 1951 Änderung der Tabellarisierung.- q) Ab April 1949 einschl. Neufundland.- r) Einige Angaben für Januar 1956 sind in der Jahreszahl für 1955 mitenthalten.- s) Ab 1950 geschätzt auf Grund des Außenhandels der Handelspartner.- t) Ab 1954 ohne Paketpost und Lufthandel (1952 : 8 vH.).

noch: Außenhandel  
Index des Außenhandelsvolumens\*  
1950 = 100

Zeit	Europäische Länder																			
	Bundesrepubl. Deutschland		Belgien <sup>1)</sup>		Dänemark		Finnland <sup>2)</sup>		Frankreich <sup>4)</sup>		Großbrit. u. Nordirland		Irland		Italien		Niederlande		Norwegen	
	Ein- fuhr (S)	Aus- fuhr (S)	Ein- fuhr (S)	Aus- fuhr (S)	Ein- fuhr (S)	Aus- fuhr (S)	Ein- fuhr (S)	Aus- fuhr (S)	Ein- fuhr (S)	Aus- fuhr (S)	Ein- fuhr (N)	Aus- fuhr (N)	Ein- fuhr (G)	Aus- fuhr (G)	Ein- fuhr (S)	Aus- fuhr (S)	Ein- fuhr (S)	Aus- fuhr (S)	Ein- fuhr (S)	Aus- fuhr (S)
Orig. Basis	1950		1953		1949		1953		1949		1954		1938		1948		1938		1949	
1938	88 <sup>a)</sup>	116 <sup>a)</sup>	87	92	72	81	115	118	94 <sup>e)</sup>	62 <sup>e)</sup>	121 <sup>e)</sup>	63 <sup>e)</sup>	71	100	69	86	82	77	83 <sup>e)</sup>	90 <sup>e)</sup>
1948	76 <sup>b)</sup>	43	93	83	61 <sup>c)</sup>	59 <sup>c)</sup>	101	76	92	50	...	...	89	74	78	72	69	49	97 <sup>e)</sup>	76 <sup>e)</sup>
1949	76 <sup>b)</sup>	43	89	92	79	76	93	91	95	74	...	...	89	89	90	79	77	74	97	76
1950	100	100	100	100	100	100	100	100	100	100	100	100	100	100	100	100	100	100	100	100
1951	102	143	105	117	94	114	126	126	117	118	113	99	105	100	112 <sup>d)</sup>	114 <sup>d)</sup>	102	116	110	111
1952	118	154	104	110	91	108	156	110	119	104	103	93	88	122	126	102	91	126	106	102
1953	133	180	109	120	104	121	114	116	120	110	111	95	99	135	137	109	108	144	116	105
1954	167	223	120	131	126	131	147	134	126	125	112	99	97	138	142	116	136	163	133	120
1955	203	257	133	153	125	143	171	145	136	140	125	106	107	127	155	135	153	178	139	123
1956	227	297	...	...	...	...	194	147	160	125	...	...	...	...	...	...	172	188	150	139
1955																				
Oktober	215	278	139	164	132 <sup>d)</sup>		168	150	122	137	129 <sup>d)</sup>		101	149	155	159	159	206	150	129
November	212	272	130	140	149 <sup>d)</sup>		168	148	134	138	113 <sup>d)</sup>		111	132	156	147	173	201	126	119
Dezember	245	319	141	180			171	145	150	149			107	139	168	150	160	185	140	117
1956																				
Januar	214	253	133	160	121 <sup>d)</sup>		245	178	127	115	128 <sup>d)</sup>		112	101	168	145	175	200	168	147
Februar	177	235	125	139	139 <sup>d)</sup>		243	162	122	125	111 <sup>d)</sup>		110	114	142	137	144	157	131	123
März	209	272	147	158			192	142	189	126			98	126	175	165	160	178	126	135
April	224	310	141	159	135 <sup>d)</sup>		201	148	159	134	127 <sup>d)</sup>		88	114	163	139	173	198	163	135
Mai	217	288	141	164	147 <sup>d)</sup>		202	161	167	122	116 <sup>d)</sup>		95	115	182	150	165	186	177	145
Juni	233	316	142	164			203	161	171	129			94	135	185	148	176	182	158	139
Juli	231	296	136	142	128 <sup>d)</sup>		202	153	155	121	120 <sup>d)</sup>		90	139	170	167	178	170	144	130
August	224	281	137	148	138 <sup>d)</sup>		204	147	149	110	105 <sup>d)</sup>		70	124	169	148	167	182	141	124
September	230	301	136	152			200	147	150	113			73	149	156	166	173	205	130	148
Oktober	255	335	...	166			197	149	176	136	123 <sup>d)</sup>		85	161	179	183	195	210	166	157
November	258	325	...	...			195	148	160	140	118 <sup>d)</sup>		80	158	...	...	186	209	152	136
Dezember	252	350	...	...			194	147	163	132			...	...	...	...	164	177	141	143
1957																				
Januar	246	279	...	...	...	...	...	...	...	...	142	109	...	...	...	...	...	...	...	...
Februar	...	...	...	...	...	...	...	...	...	...	...	...	...	...	...	...	...	...	...	...

Zeit	noch: Europäische Länder										Außereuropäische Länder									
	Österreich		Schweden		Schweiz		Spanien		Türkei		Australien <sup>g)</sup>		Brasilien <sup>*)</sup>		Japan		Kanada		Vereinigte Staaten	
	Ein- fuhr (S)	Aus- fuhr (S)	Ein- fuhr (S)	Aus- fuhr (S)	Ein- fuhr (S)	Aus- fuhr (S)	Ein- fuhr (S)	Aus- fuhr (S)	Ein- fuhr (S)	Aus- fuhr (S)	Ein- fuhr (G)	Aus- fuhr (G)	Ein- fuhr (G)	Aus- fuhr (G)	Ein- fuhr (G)	Aus- fuhr (G)	Ein- fuhr (S)	Aus- fuhr (S)	Ein- fuhr (S)	Aus- fuhr (S)
Orig. Basis	1937		1948		1949		1948		1938		VII 1936 - VI 1939		1948		1953		1948		1936 - 1938	
1938	98 <sup>a)</sup>	128 <sup>a)</sup>	99 <sup>a)</sup>	87	77	...	71	...	68	87	73	90	...	...	305 <sup>1)</sup>	337 <sup>1)</sup>	50	62	56	55
1948	81 <sup>b)</sup>	53	53	92	70	...	89	94	74	75	72	90	71	128	35	26	92	106	84	111
1949	105	99	61	80	80	76	88	98	76	86	84	102	82	115	85	54	93	101	82	113
1950	100	100	100	100	100	100	100	100	100	100	100	100	100	100	100	100	100	100	100	100
1951	104	111	109	118	104	110	120	94	113	121	101	114	92	124	105	149	112	111	98	128
1952	99	114	108	110	93	96	119	108	100	166	122	144	88	113	85	164	118	126	123	103
1953	90	109	145	110	101	99	134	150	113	164	149	74	110	117	95	222	128	138	121	108
1954	119	151	176	126	110	115	136	151	111	162	142	101	108	148	108	231	171	129	117	101
1955	165	215	197	139	116	130	150	134	114	157	106	123	111	144	105	242	223	147	127	112
1956	175	...	232	147	129	150	165	...	122	...	...	...	...	...	...	307	267	...	...	...
1955																				
Oktober	181	237	234	149 <sup>d)</sup>		131	162	176	99	143	134	116 <sup>d)</sup>		127	141	156	233	251	169	130
November	186	243	214	128 <sup>d)</sup>		140	172	152	132	138	122	153		141	138	260	223	163	135	124
Dezember	202	263	234			151	174	209	198	136	146	138		175	128	273	322	141	131	117
1956																				
Januar	156	203	186	133 <sup>d)</sup>		130	136	108	128	...	...	114 <sup>d)</sup>		104	107	95	258	196	148	126
Februar	147	191	208	96 <sup>d)</sup>		121	145	167	144	...	...	98		126	124	258	245	148	121	121
März	180	235	248			150	170	177	117	...	...	151		76	97	298	286	168	113	124
April	168	218	217	155 <sup>d)</sup>		144	152	159	102	...	...	152		99	96	298	259	193	132	113
Mai	175	227	218	133 <sup>d)</sup>		147	158	153	86	...	...	169		100	122	316	250	201	147	124
Juni	175	227	232			150	167	169	59	...	...	133		91	128	324	271	179	145	118
Juli	203	265	230	142 <sup>d)</sup>		152	169	143	81	...	...	120		89	128	318	251	178	146	121
August	168	185	225	136 <sup>d)</sup>		150	147	158	83	...	...	105		...	117	327	272	174	143	121
September	164	213	246			153	168	...	...	...	...	104		...	...	289	259	161	137	115
Oktober	201	262	262	160 <sup>d)</sup>		163	203	...	...	...	...	168		...	...	342	297	199	154	132
November	189	228	254	142 <sup>d)</sup>		166	183	...	...	...	...	166		...	...	311	273	...	144	115
Dezember	183	...	259			169	190	...	...	...	...	127		...	...	349	340	...	...	...
1957																				
Januar	189	...	239	...	...	169	158	...	...	...	...	...	...	...	...	...	...	...	...	...
Februar	...	...	...	...	...	...	...	...	...	...	...	...	...	...	...	...	...	...	...	...

\* Die Indexziffer des Außenhandelsvolumens zeigt die Veränderung des Außenhandels nach Ausschaltung der Preisbewegungen. G = Generalhandel, S = Spezialhandel, N = Ausfuhr von inländischen Erzeugnissen. Nähere Begriffsbestimmungen sowie tatsächliche Werte des Außenhandels siehe Tabelle "Außenhandel, Ein- und Ausfuhrwerte in Mill. Landeswährung".

# Verkehr

## Eisenbahngüterverkehr\*

### Mill. Netto-Tonnenkilometer

Zeit	Europäische Länder											
	Bundesrepublik Deutschland 1)	Belgien 2)3)	Dänemark 4)5)	Finnland 4)	Frankreich 6)7)	Großbritannien 8)	Irland 9)	Italien 4)10)	Jugoslawien 11)	Luxemburg	Niederlande 3)7)	Norwegen 4)7)12)
1938 MD	4 779	429	48	189	2 210	2 216	31,9	928	354	33,7	170	68
1948 MD	3 490	513	101	287	3 437	2 930 <sup>a)</sup>	42,8	918	620	38,6	212	100
1949 MD	3 987	472	99	250	3 420	2 999	42,0	862	804	39,2	232	114
1950 MD	4 007	456	101	288	3 244	3 016	42,7	858	829	36,0	251	113
1951 MD	4 588	552	111	369	3 783	3 121	41,4	966	725	48,9	271	115
1952 MD	4 604	505	95	329	3 675	3 051	39,0	1 023	699	51,2	256	127
1953 MD	4 245	477	93	306	3 376	3 102	40,2	1 041	735	46,2	271	114
1954 MD	4 338	470	97	321	3 462	3 010	37,8	1 072	798	42,1	281	117
1955 MD	4 839	547	95	350	3 903	2 911	40,3	1 214	965	51,0	286	123
1956 MD	5 136	...	...	...	...	2 932	34,3	...	989	...	...	126
1955												
Oktober	5 305	571	99	380	4 250	3 272	49,5 <sup>b)</sup>	1 317	1 016	54,9	305	124 <sup>b)</sup>
November	5 220	594	102	343	4 160	3 205		1 209	955	56,1	316	
Dezember	5 224	517	111	323	4 360	2 955		1 287	1 009	58,3	314	
1956												
Januar	4 751	536	98	376	4 050	3 099	32,2 <sup>b)</sup>	1 260	871	50,9	273	125 <sup>b)</sup>
Februar	4 477	513	101	348	3 550	2 862		1 100	634	49,6	283	
März	5 484	645	115	145	4 590	3 184		1 356	867	60,4	344	
April	5 025	546	113	450	4 100	2 956	31,6 <sup>b)</sup>	1 218	971	52,1	275	130 <sup>b)</sup>
Mai	4 928	542	99	402	4 060	3 064		1 241	984	50,4	283	
Juni	5 273	602	93	380	4 340	2 827		1 263	1 040	54,6	285	
Juli	5 241	542	87	397	4 080	2 610	29,8 <sup>b)</sup>	1 222	1 017	...	270	114 <sup>b)</sup>
August	5 302	560	94	407	3 790	2 578		1 181	1 057	...	277	
September	5 227	544	98	...	4 040	2 840		1 139	1 050	...	285	
Oktober	5 534	636	110	...	4 590	3 116	43,5 <sup>b)</sup>	1 254	1 173	...	...	138 <sup>b)</sup>
November	5 362	606	125	...	4 560	3 124		...	1 086	...	...	
Dezember	5 026	...	...	...	...	2 925		...	1 119	...	...	
1957												
Januar	...	...	...	...	...	...	...	...	...	...	...	...
Februar	...	...	...	...	...	...	...	...	...	...	...	...

Zeit	noch: Europäische Länder						Außereuropäische Länder						
	Österreich 13)	Portugal	Schweden 4)	Schweiz 14)	Spanien 15)	Türkei 7)16)	Argentinien	Australien 12)17)	Indien 5)18)19)	Japan 4)5)	Kanada	Südafrikanische Union 7)20)	Ver-einig-te Staaten 21)
1938 MD	324	43,6	295	131	.	108 <sup>c)</sup>	1 126 <sup>d)</sup>	589	.	1 769	3 265	808	35 293
1948 MD	501	53,6	625	160	462	227	1 451	809	3 040	2 109	7 188	1 382	77 612
1949 MD	527	.	627	.	461	250	1 360	846	3 409	2 374	6 854	1 520	64 061
1950 MD	524	43,4	671	172	537	257	1 159	845	3 638	2 560	6 757	1 631	71 609
1951 MD	548	48,7	779	207	584	262	1 422	855	3 820	3 073	7 823	1 729	78 671
1952 MD	525	56,5	747	190	635	304	1 306	920	2 879	3 227	8 326	1 798	74 798
1953 MD	493	53,5	699	203	631	341	1 360	896	4 002	3 377	7 941	1 854	73 703
1954 MD	555	57,1	718	221	641	347	1 390	947	4 159	3 277	7 017	1 940	66 823
1955 MD	645	60,3	800	253	636	363	1 357	994	4 595	3 500	8 010	2 084	75 869
1956 MD	668	...	...	264	...	...	...	990	...	...	...	...	...
1955													
Oktober	705	73,7	883	267	671	416	1 407	1 027	4 420	3 774	9 103	2 129	85 285
November	673	62,2	857	252	672	434	1 321	1 040	4 500	3 824	8 214	2 127	78 465
Dezember	654	56,8	753	245	689	450	1 307	938	5 054	3 934	7 832	1 992	75 564
1956													
Januar	599	56,7	799	227	673	409	1 286	853	4 847	3 237	8 646	2 024	76 745
Februar	539	62,4	851	195	597	324	1 266	916	5 059	3 376	8 567	2 177	74 987
März	684	70,6	967	243	662	368	1 344	986	5 563	3 683	9 158	1 946	80 077
April	664	57,5	904	248	689	352	...	941	4 464	3 705	8 675	2 125	78 138
Mai	635	55,3	854	263	697	342	...	1 061	4 521	3 827	9 680	2 192	82 685
Juni	695	48,0	824	287	692	314	...	1 007	4 799	3 672	10 170	2 136	79 666
Juli	690	57,3	651	288	669	488	...	1 037	5 203	3 656	10 475	2 140	68 052
August	687	67,4	884	291	694	575	...	1 077	...	3 763	10 834	2 180	80 894
September	686	74,1	883	281	675	...	...	...	...	3 885	...	2 097	81 046
Oktober	699	78,3	1 007	297	732	...	...	...	...	4 227	...	...	86 612
November	714	72,2	...	277	698	...	...	...	...	4 103	...	...	78 712
Dezember	721	...	...	274	...	...	...	...	...	4 073	...	...	...
1957													
Januar	...	...	...	...	...	...	...	...	...	...	...	...	...
Februar	...	...	...	...	...	...	...	...	...	...	...	...	...

\* Wenn nicht anders vermerkt, beziehen sich die Zahlen auf alle Güter (im Eil- oder Normalverkehr als vollständige Wagenladungen oder als Stückgut) ohne Briefpost, Gold und Silber und Hartgeld, Gepäckversand, Dienstgutverkehr, Brennstoffbedarf der Züge, Eisenbahnfahrzeuge als Frachtgut, wenn nicht als Güter verladen, sowie nicht frachtpflichtige Transporte für staatliche oder militärische Zwecke. Die Zahlen schließen jeweils eine geschätzte Gewichtsmenge für Viehtransporte ein.

1) 1938 einschl. Dienstgut- und Militärverkehr, ab 1948 einschl. Dienstgut- und Besatzungsverkehr.- 2) Nur Société Nationale des Chemins de Fer Belges (S.N.C.B.).- 3) Nur vollständige Wagenladungen.- 4) Nur Staatsbahnen.- 5) Jahreszahlen umfassen 12 Monate, die am 1. April des angegebenen Jahres beginnen.- 6) Nur Société Nationale des Chemins de Fer.- 7) Ohne Viehtransporte.- 8) Ohne Nordirland. Einschl. Dienstgutverkehr in Zügen des öffentlichen Verkehrs. Monatszahlen sind Schätzung auf Grund der Wochendurchschnitte 4-wöchiger Perioden.- 9) Zwei Hauptbahnen einschl. ihrer Linien in Nordirland. Teilweise einschl. Dienstgutverkehr.- 10) Normalspur.- 11) Einschl. Dienstgutverkehr.- 12) Jahreszahlen umfassen 12 Monate, die am 30. Juni des angegebenen Jahres enden.- 13) Einschl. Militärverkehr.- 14) Schweizer Bundesbahn.- 15) Nur Staatsbahnen mit Breitspur. Ohne Vorortverkehr.- 16) Nur Hauptlinien.- 17) Monatszahlen ohne Tasmanien.- 18) Eisenbahnnetz Klasse 1 mit Breit- und Meterspur. Teilweise einschl. Dienstgutverkehr.- 19) Ab 1948 jetziger Gebietsstand.- 20) Einschl. Südafrika und Vryburg-Bulawayo Bahnhöfe.- 21) Eisenbahnnetz Klasse 1.  
a) Die Anzahl der erfaßten Linien wurde im Januar 1948 geändert.- b) Monatsdurchschnitt.- c) 12 Monate, die am 1. Juni 1938 beginnen.- d) 1937.

# Geld und Kredit

## Internationale Devisenkurse

Land	Währungs- einheit	Kursarten	Paritäten je Währungseinheit	Inländische Verkaufskurse 2)			Mittelkurse 3) in New York	
				1957			1957	
				Januar			Februar	
				g Feingold <sup>1)</sup>	US - Cents	Pf	US - Cents	Pf
<b>Europäische Länder</b>								
Bundesrepublik Deutschland 4)	Deutsche Mark		0,211588	23,8095	23,81	100,00	.	.
Belgien 4)	Franco		0,0177734	2,000	2,000	8,400	1,991	8,362
Bulgarien 5)	Lew		0,130687 <sup>a)</sup>	14,706	-	-	.	.
Dänemark 4)	Krone		0,128660	14,4778	14,48	60,816	14,48	60,816
Finnland 4)	Markka		0,00386379	0,434783	0,4348	1,826	0,435	1,827
Frankreich	Franco	amtlich	- <sup>b)</sup>	0,286329	0,2857	1,200	0,2858	1,200
"	"	frei 6)	-					
Griechenland	Drachme	amtlich m. Certificate	- <sup>b)</sup>	3,333	3,333	14,000	3,333	14,000
Großbritannien u. Nordirland 4)	Pfund Sterling		2,48828	280,000	280,000	1 176,000	279,81	1 175,202
Irland	Irländ. Pfund		- <sup>b)</sup>	280,000	280,000	1 176,000	.	.
Italien	Lira	amtlich	-	0,1600	0,1600	0,672	.	.
Jugoslawien 4)	Dinar		0,00296224	0,3333	0,3333	1,400	.	.
Niederlande 4)	Gulden		0,233861	26,3158	26,32	110,544	26,2	109,704
Norwegen 4)	Krone		0,124414	14,0000	14,00	58,800	14,01	58,842
Österreich 4)	Schilling	amtlich	0,0341796	3,84615	3,846	16,153	.	.
Polen 5)	Zloty	amtlich	0,2221689 <sup>c)</sup>	25,0000	-	-	.	.
Portugal	Escudo		-	3,478	3,478	14,608	3,495	14,679
Rumänien 5)	Leu		0,148112 <sup>d)</sup>	16,66669	-	-	.	.
Schweden 4)	Krone		0,171783	19,33035	19,33	81,186	19,33	81,186
Schweiz	Franken	amtlich	0,2032258	22,86854	23,34	98,028	23,311	97,906
Spanien	Peseta	amtlich 7)	-	2,353	8,913 bis	34,435 bis	.	.
"	"	Vorzugskurs	-	-	4,000	16,800	.	.
"	"	frei 6)	-	-	2,567	10,781	.	.
Tschecho- slowakei 5)	Krone		0,123426 <sup>e)</sup>	13,8888	-	-	.	.
Türkei 4)	Türk. Pfund		0,317382	35,7143	35,71	149,982	.	.
Ungarn 5)	Forint		0,0757	8,5184	-	-	.	.
Sowjetunion	Rubel		0,222168	25,0000	-	-	.	.
<b>Außereuropäische</b>								
<b>Länder</b>								
Ägypten 4)	Ägypt. Pfund		2,55187	287,157	287,200	1 206,240	.	.
Argentinien 4)	Peso	Vorzugskurs	-	-	-	-	.	.
"	"	Grundkurs	0,049371	5,5556	5,56	23,352	.	.
"	"	frei 6)	-	-	2,65 <sup>f)</sup>	11,130	2,70	11,34
Australien 4)	Austral. Pfund		1,99062	224,0000	224,000	940,800	223,83	940,086
Brasilien 4)	Cruzeiro	amtlich m. Steuer frei 6)	0,0480363	5,40541	5,313 <sup>g)</sup> 1,524 <sup>h)</sup>	22,315 6,401	1,528	6,418
Chile 4)	Peso	Grundkurs	0,00807883	0,909091	...	...	0,18 <sup>i)</sup>	0,756
"	"	frei	-	-	...	...	.	.
Hongkong	Hongkong-Dollar	amtlich	0,155517	17,5000	...	...	17,40	73,08
"	"	frei 6)	-	-	-	-	.	.
Indien 4)	Rupie		0,186621	21,0000	21,00	88,200	20,974	87,108
Kanada	Kan. Dollar		- <sup>b)</sup>	-	104,2	437,640	104,31	438,102
Malaya 4)	Straits-Settle- ments-Dollar		0,290299	32,6667	-	-	32,569	136,790
Mexiko 4)	Peso		0,0710937	8,0000	8,0000	33,600	8,01	33,642
Neuseeland	Neuseeländisches Pfund		-	280,000	280,000	1 176,000	278,88 <sup>j)</sup>	1 171,296
Philippinen 4)	Peso	amtlich	0,4444335	50,000	50,000	210,000	49,97	209,874
Südafrikanische Union 4)	Südafr. Pfund		2,48828	280,0000	280,000	1 176,000	280,23	1 176,966

1) Auf der Grundlage 1 US-Dollar = 0,888671 g Feingold errechnet.- 2) Monatsdurchschnitte; Quelle: "Monthly Bulletin of Statistics" des Statistischen Amtes der Vereinten Nationen. Wenn nicht anders vermerkt, beruhen die Angaben auf offiziellen Verkaufskursen des Inlandmarktes. Unter Verkaufskurs wird in der Regel der Abgabekurs der Notenbank verstanden.- 3) Monatsdurchschnitte auf Grund der von der Rhein-Main-Bank veröffentlichten Notierungen.- 4) Die Paritäten sind mit dem Internationalen Währungsfonds vereinbart.- 5) Die Währung ist an den Rubel der Sowjetunion gebunden.- 6) Börsen- oder Marktkurs.- 7) Gestaffelte Devisenkurse.  
a) Währungsparität zum Sowjetrubel: 1,70 Lewa = 1 Rubel.- b) Mitglied des Internationalen Währungsfonds, aber seit dem 30. 9. 1950 keine festgesetzte Goldparität.- c) Währungsparität zum Sowjetrubel: 1 Zloty = 1 Rubel.- d) Währungsparität zum Sowjetrubel: 1,50 Lei = 1 Rubel.- e) Währungsparität zum Sowjetrubel: 1,80 Kronen = 1 Rubel.- f) Stand am Monatsende.- g) Briefkurs.

# Preise und Löhne Index der Großhandelspreise\*

1950 = 100

Zeit	Europäische Länder												
	Bundesrepublik Deutschland		Belgien	Dänemark <sub>3)</sub>	Finnland <sub>3)</sub>	Frankreich	Griechenland <sub>4)</sub>	Großbritannien und Nordirland <sub>5)</sub>	Irland <sub>6)</sub>	Italien	Niederlande <sub>3)</sub>	Norwegen <sub>3)</sub>	Portugal <sub>7)</sub>
	1)	2)											
Orig. Basis	1950	1950/51	1953	1935	1935	1949	1938	30.VI. 1949	X 1938 I 1952	1938	1948	1952	1948
1938	55	.	26 <sup>b)</sup>	38	9	5	0,3	.	41 <sup>d)</sup>	2	31	47	42
1948	106 <sup>a)</sup>	.	100	87	86	82	.	94 <sup>c)</sup>	95	111	85	87	94
1949	103	114	95	89	87	92	.	.	95	105	89	88	98
1950	100	100	100	100	100	100	100	100	100	100	100	100	100
1951	119	108	121	127	143	128	121	117	116	114	122	124	107
1952	121	114	114	124	142	134	121	120	122	108	120	132	109
1953	118	109	106	116	137	128	141	117	122	107	115	130	110
1954	116	115	105	116	136	125	158	118	106	108	116	133	104
1955	119	116	107	120	135	125	168	121	110	109	117	136	106
1956	121	...	110	125	141	131	182	127	...	110	120	142	108
1955													
Oktober	119	...	108	122	135	126	173	...	110	108	117	136	105
November	120	...	108	123	134	127	173	...	111	109	117	137	105
Dezember	120	...	109	123	134	127	176	...	111	110	117	138	106
1956													
Januar	120	119	109	122	136	128	177	125	...	110	118	138	107
Februar	121	126	110	124	138	132	177	126	...	110	119	138	108
März	121	132	110	125	139	129	179	126	...	111	120	138	108
April	121	132	110	125	139	131	180	126	...	111	121	141	108
Mai	121	130	109	125	142	132	182	127	...	111	119	143	108
Juni	120	128	109	125	141	130	184	127	...	110	119	143	108
Juli	120	122	109	126	142	130	183	127	...	109	118	143	108
August	121	124	109	126	140	131	182	127	...	108	119	143	105
September	121	121	110	125	140	131	182	128	...	109	120	143	105
Oktober	122	121	111	125	143	130	182	128	...	109	121	143	107
November	123	122	113	125	146	132	185	128	...	110	122	145	109
Dezember	124	122	113	128	147	133	184	129	...	111	123	146	111
1957													
Januar	124	124	...	128	149	134	185	...	...	...	...	146	...
Februar	124	122	...	127	...	133	...	...	...	...	...	...	...
Zeit	noch: Europäische Länder					Außereuropäische Länder							
	Schweden <sub>3)</sub>	Schweiz <sub>3)</sub>	Spanien	Türkei <sub>3)8)</sub>	Ägypten	Australien <sub>3)</sub>	Brasilien	Chile <sub>3)</sub>	Indien <sup>*)</sup>	Japan	Kanada	Südafrikanische Union <sub>3)</sub>	Vereinigten Staaten
	1935	VIII 1939	1913	1948	VI-VIII 1939	VI 1936-39	1948	1947	IV-XII 1953	I 1948	1935-39	1910	1947-49
1938	49	49	22	22	30	45	22	21	.	1	48	51	50
1948	94	107	79	103	96	76	81	74	...	52	92	88	101
1949	95	102	85	111	90	85	88	85	...	85	94	93	96
1950	100	100	100	100	100	100	100	100	100	100	100	100	100
1951	132	112	128	106	111	123	119	132	109	139	114	113	111
1952	140	109	130	107	108	139	131	162	96	141	107	131	107
1953	131	105	139	110	103	143	152	200	99	142	104	132	106
1954	131	106	139	122	100	140	197	314	93	141	103	133	106
1955	136	106	145	131	102	146	223	554	86	140	104	137	107
1956	143	109	158	...	...	157	...	...	...	146	106	138	111
1955													
Oktober	138	106	148	132	106	147	232	662	85	140	104	139	107
November	140	106	149	137	102	149	232	674	87	139	104	139	107
Dezember	141	106	150	141	102	149	232	710	88	140	105	139	107
1956													
Januar	142	106	150	144	104	149	233	760	89	140	105	139	109
Februar	143	107	152	148	106	146	241	764	89	141	105	140	109
März	144	107	154	151	106	150	244	768	92	141	106	139	109
April	144	107	157	159	114	153	248	826	94	143	106	139	110
Mai	144	109	156	158	119	154	258	846	95	144	107	138	111
Juni	145	109	156	159	114	156	267	896	96	144	107	138	111
Juli	143	108	155	151	111	159	273	950	97	144	107	137	111
August	143	109	156	144	112	161	277	970	100	146	107	138	111
September	142	109	158	143	115	163	282	...	100	149	108	139	112
Oktober	143	109	161	153	...	163	285	...	100	149	108	139	112
November	143	111	165	158	...	163	286	...	...	150	107	139	112
Dezember	144	111	172	...	...	163	...	...	...	151	108	141	113
1957													
Januar	...	111	...	...	...	...	...	...	...	151	...	...	113
Februar	...	...	...	...	...	...	...	...	...	...	...	...	...

\* Gewichtung: der Index der Großhandelspreise und seine komponenten Gruppenindizes beziehen sich auf eine repräsentative Anzahl von Waren nach Preisen auf Primär-Märkten. Wenn nicht anders vermerkt, ist den Indexreihen der Bruttoverkaufswert als Gewichtung zu Grunde gelegt (im allgemeinen auf einen Industriezensus bezogen).

1) Erzeugerpreise industrieller Produkte.- 2) Erzeugerpreise landwirtschaftlicher Produkte. Jahreszahlen: Wirtschaftsjahre umfassen 12 Monate, die am 1. Juli des genannten Jahres beginnen. Gewogen mit dem Absatzwert der aus dem Bereich Landwirtschaft in die übrigen Wirtschaftsbereiche abgesetzten Güter.- 3) Gewogen mit dem Brutto-Wert der im Inland verbrauchten Güter (einschl. Einfuhr, jedoch ohne Ausfuhr).- 4) Preise in Athen und Piräus; berechnet vom Department für Wirtschaftsforschung der Bank von Griechenland. Die Gewichtung beruht auf dem Wert der Inlandserzeugung abzüglich Verbrauch an Stelle der industriellen Produktion plus Einfuhr.- 5) Ohne Nahrungsmittel, Tabakwaren und Brennstoffe.- 6) Monatszahlen: ab Januar 1954 Originalbasis 1952 = 100 nur einheimische Waren.- 7) Preise in Lissabon.- 8) Preise in Istanbul.

a) Juli bis Dezember.- b) 1936 bis 1938.- c) Juni anstelle von Jahresdurchschnitt.- d) Oktober.

\*) Berichtigte Reihe.



noch: Preise und Löhne  
Index der Grundstoffpreise\*  
1950 = 100

Zeit	Europäische Länder							
	Bundes- republik Deutschland 1)	Belgien 2)3)	Dänemark 1)4)	Finnland 1)4)	Frankreich 3)	Großbri- tannien und Nordirland 3)5)	Irland 6)	Italien 1)
Orig. Basis	1950	1953	1935	1935	1949	30.VI 1949	X 1938 I 1952	1938
1938	52	.	33	9	4	.	37 <sup>b)</sup>	2
1948	.	98	89	88	65	.	95	101
1949	.	95	88	86	80	72 <sup>a)</sup>	95	100
1950	100	100	100	100	100	100	100	100
1951	119	125	135	149	150	139	111	110
1952	124	116	131	148	140	117	116	108
1953	122	108	116	140	133	105	122	107
1954	123	107	113	140	127	104	98	106
1955	125	111	118	141	130	110	100	108
1956	129	113	126	147	135	113	...	...
1955								
Oktober	127	110	119	140	132	110	100	110
November	128	111	119	140	133	110	102	111
Dezember	128	112	121	140	134	112	101	111
1956								
Januar	127	112	121	142	134	112	...	111
Februar	129	113	123	146	134	112	...	114
März	130	113	124	147	135	112	...	115
April	130	112	126	147	135	112	...	115
Mai	129	112	127	147	134	113	...	115
Juni	129	112	127	147	136	112	...	113
Juli	127	112	127	147	136	112	...	111
August	128	112	128	145	134	113	...	110
September	128	113	125	145	134	114	...	111
Oktober	129	114	125	148	135	113	...	112
November	131	116	126	149	137	115	...	114
Dezember	131	116	131	150	139	117	...	114
1957								
Januar	131	...	132	154	138	116	...	...
Februar	130	...	131	...	139	...	...	...
Zeit	noch: Europäische Länder						Außereuropäische Länder	
	Niederlande 3)	Norwegen 3)4)	Österreich 1)7)	Schweden 1)4)	Schweiz 3)	Türkei 8)	Indien *)	Kanada 3)4)
Orig. Basis	1948	1938	III 1938	1935	VIII 1939	1948	IV-XII 1953	1935 - 1939
1938	23	39	18 <sup>c)</sup>	45	46	28	.	47
1948	78	92	59	94	111	106	...	92
1949	84	94	75	94	103	111	...	93
1950	100	100	100	100	100	100	...	100
1951	134	135	134	133	126	121	...	112
1952	130	144	149	145	116	140	...	103
1953	122	138	141	135	107	112	100	97
1954	121	135	147	135	105	127	96	96
1955	125	139	153	143	107	144	90	98
1956	132	...	155	151	113	...	...	101
1955								
Oktober	127	141	152	145	107	149	87	99
November	127	142	150	147	107	151	91	99
Dezember	128	142	149	150	108	155	94	100
1956								
Januar	129	145	150	151	110	156	97	100
Februar	130	145	152	153	111	161	99	100
März	130	...	153	154	111	161	101	101
April	131	...	152	154	112	164	103	102
Mai	130	...	153	153	113	165	105	102
Juni	130	...	155	154	113	172	104	103
Juli	131	...	156	151	112	169	103	103
August	131	...	158	151	113	167	107	102
September	132	...	157	150	114	160	108	102
Oktober	133	...	158	150	114	164	106	101
November	135	...	158	150	116	164	...	100
Dezember	138	...	160	151	117	...	...	102
1957								
Januar	...	...	160	...	...	...	...	...
Februar	...	...	159	...	...	...	...	...

\* Siehe "Index der Großhandelspreise", Fußnote.

1) Nahrungsmittel und Industriestoffe.- 2) Index des "Institut de Recherches Economiques et Sociales" Louvain.- 3) Nur Industriestoffe.- 4) Einschl. Halbfabrikate.- 5) Ohne Brennstoffe. Das Wägungssystem beruht auf dem Industriezensus 1948. Da jedoch für einige wichtige Handelsgüter nicht genügend rückliegende Preisangaben vorlagen, beginnt der Index erst ab Mitte 1949 (siehe Tabelle "Index der Großhandelspreise").- 6) Ab 1954 nur einheitliche Waren und mit Originalbasis Januar 1952 = 100.- 7) Gewogen mit dem Bruttowert des inländischen Verbrauchs folgender Verbrauchsgüter: Nahrungsmittel, landwirtschaftliche Erzeugnisse und industrielle Rohstoffe.- 8) Einschl. Halbfabrikate, aber ohne landwirtschaftliche Erzeugnisse.  
a) 30. Juni.- b) Oktober.- c) März; zu Reichsmarkpreisen berechnet.

\*) Berichtigte Reihe.

noch: Preise und Löhne  
Preisindex für die Lebenshaltung bzw. Index der Einzelhandelspreise\*  
1950 = 100

Zeit	Europäische Länder															
	Bundesrepublik Deutschland		Belgien		Dänemark		Finnland		Frankreich (Paris)		Griechenland (Athen)		Großbritannien und Nordirland		Irland	
	Ins-gesamt	Ernäh-rung	Ins-gesamt	Ernäh-rung	Ins-gesamt	Ernäh-rung	Ins-gesamt	Ernäh-rung	Ins-gesamt	Ernäh-rung	Ins-gesamt	Ernäh-rung	Ins-gesamt	Ernäh-rung	Ins-gesamt	Ernäh-rung
Indexgruppen <sub>1</sub>	E.G.W.H.B.M.V.		E.H.B.V.		E.W.H.B.St.M.V.		E.W.H.B.V.		E.H.B.M.D.V.		E.W.H.B.V.		E.G.W.H.B.M.D.V.		E.W.H.B.V.	
Orig. Basis	1950		1953		1935	1914	X 1951		1949		1952		15.I 1952 1.I 1956		VIII 1953	
1938	64	62	28	29	56	51	11	9	5	5	0,3	0,3	54	59	53	54
1948	100	92	104	109	93	85	86	84	84	85	81	82	94	88	98	100
1949	107	107	101	103	94	85	88	87	90	90	93	95	97	93	99	100
1950	100	100	100	100	100	100	100	100	100	100	100	100	100	100	100	100
1951	108	109	109	107	111	110	116	107	117	116	113	106	109	111	108	107
1952	110	114	110	111	115	116	119	114	131	127	118	111	119	131 <sup>a)</sup>	117	119
1953	108	112	110	112	115	117	121	116	129	124	129	120	123	138	124	128
1954	108	114	111	115	116	120	121	113	129	122	148	134	125	142	124	128
1955	110	116	111	114	121	129	116	109	130	123	157	140	131	152	127	133
1956	113	119	114	117	127	135	131	124	133	125	163	145	137	159	132	134
1955																
Oktober	111	116	112	115	124	133	119	110	131	124	160	142	133	156		
November	112	118	112	115	.	.	119	111	131	124	160	142	135	159	130	136
Dezember	112	118	113	115	.	.	119	111	132	125	161	143	135	157	.	.
1956																
Januar	112	117	113	115	125	135	122	112	132	125	161	143	134 <sup>b)</sup>	155 <sup>b)</sup>	130	135
Februar	112	118	113	115	.	.	126	119	133	126	162	144	100 <sup>b)</sup>	100 <sup>b)</sup>	.	.
März	113	121	113	116	.	.	127	120	133	126	163	145	101	103	.	.
April	113	120	113	116	126	137	127	120	133	125	164	147	103	106	.	.
Mai	113	120	114	116	.	.	129	124	134	127	162	144	105	104	133	137
Juni	113	120	114	117	.	.	129	124	132	125	163	146	102	103	.	.
Juli	113	120	114	116	128	133	131	123	132	123	164	147	102	101	.	.
August	113	118	114	116	.	.	132	124	132	123	163	146	102	102	133	135
September	113	119	115	117	.	.	133	127	133	125	163	145	102	101	.	.
Oktober	113	119	115	117	129	135	133	126	133	125	162	144	103	102	.	.
November	114	120	115	118	.	.	139	136	133	125	163	144	103	103	133	134
Dezember	113	119	116	119	.	.	139	136	133	125	163	145	103	102	.	.
1957																
Januar	114	120	117	119	130	136	141	136	134	125	164	145	104	104	.	.
Februar	114	120	117	...	.	.	...	...	134	125	163	144	104	...	...	...

Zeit	noch: Europäische Länder															
	Italien		Jugoslawien <sub>2)</sub>		Luxemburg		Niederlande <sub>3)</sub>		Norwegen		Österreich (Wien)		Portugal (Lissabon)		Schweden	
	Ins-gesamt	Ernäh-rung	Ins-gesamt	Ernäh-rung	Ins-gesamt	Ernäh-rung	Ins-gesamt	Ernäh-rung	Ins-gesamt	Ernäh-rung	Ins-gesamt	Ernäh-rung	Ins-gesamt	Ernäh-rung	Ins-gesamt	Ernäh-rung
Indexgruppen <sub>1</sub>	E.W.H.B.V.		E.G.W.B.H.M.D.V.		E.H.B.V.		E.G.W.H.B.M.V.		E.G.W.H.B.V.		E.G.H.B.M.D.V.		E.W.H.B.V.		E.G.W.H.B.M.V.	
Orig. Basis	1938		1955		I. 1948		1951		1949		VI 1945		VII 1948 - VI 1949		1949	
1938	2	2	.	.	31	31	42	34	60	61	21 <sup>c)</sup>	20 <sup>c)</sup>	47	46	63	61
1948	100	100	.	.	91	84	86	76	95	93	69	65	96	96	97	97
1949	101	103	.	.	96	93	91	90	95	92	88	93	100	100	99	98
1950	100	100	.	.	100	100	100	100	100	100	100	100	100	100	100	100
1951	110	107	100	100	108	103	100	100	116	118	128	123	99	96	116	117
1952	114	111	77	63	110	107	101	103	126	134	150	147	98	96	125	131
1953	117	114	81	68	110	108	101	104	129	136	142	139	99	99	127	134
1954	120	117	79	68	111	110	105	108	135	147	147	147	99	98	128	134
1955	123	120	90	80	111	109	106	110	136	146	148	146	98	98	132	141
1956	129	125	94	85	111	110	108	113	141	153	153	151	103	104	138	151
1955																
Oktober	124	120	92	82	111	110	105	108	136	146	148	145	102	101	134	145
November	124	120	91	81	111	110	105	108	136	146	149	147	103	103	136	148
Dezember	125	121	92	82	111	110	105	108	136	147	152	151	103	104	136	149
1956																
Januar	126	121	91	81	111	110	105	109	136	145	152	151	103	103	136	148
Februar	129	124	93	84	111	108	106	111	137	146	157	159	104	106	136	149
März	129	125	94	84	111	110	107	114	138	148	158	161	105	106	137	151
April	130	126	94	86	110	108	107	113	140	153	152	151	104	106	137	152
Mai	130	127	98	91	110	108	106	111	142	159	147	142	102	103	138	153
Juni	130	126	97	90	111	109	108	116	143	160	152	149	103	103	138	153
Juli	130	126	96	88	111	109	107	114	143	161	152	150	101	101	138	152
August	130	126	91	81	111	109	108	115	142	157	152	150	101	100	139	152
September	130	126	92	81	111	110	109	116	142	153	151	147	103	103	138	150
Oktober	129	125	93	83	112	110	108	113	142	153	153	150	103	103	138	150
November	129	125	94	85	113	114	109	114	142	153	155	154	105	107	140	150
Dezember	130	126	96	87	114	114	110	115	142	153	156	155	105	106	141	151
1957																
Januar	131	126	98	89	114	114	110	116	142	...	160	160	105	105	143	153
Februar	...	...	...	...	...	...	...	...	...	...	...	...	...	...	...	...

\* Teilweise mußten Umbasierungen von Originalzahlen ohne Dezimalstellen vorgenommen werden, so daß geringfügige Abweichungen gegenüber anderen Umrechnungen auftreten können. Ein waagrechter Strich über einer Zahlenangabe bedeutet, daß entweder im Original-Basiszeitraum, in der Gewichtung oder dem Warenkorb Veränderungen eingetreten sind, die einen Vergleich der neuen mit den vorangegangenen Zahlen nur bedingt zulassen.

1) E = Ernährung, G = Genußmittel und Getränke (soweit nicht unter Gruppe E enthalten), W = Wohnung bzw. Miete, H = Heizung und Beleuchtung, B = Bekleidung (einschl. Schuhwerk), M = Mobilar und Hausrat, D = Dienstleistungen, St = direkte Steuern, V = Verschiedenes (u.a. einschl. Reinigung und Körperpflege, Bildung und Unterhaltung, Verkehr bzw. Reisen, soweit nicht unter Gruppe D enthalten). - 2) Umbasiert auf 1951 = 100. - 3) Ab 1951 auf Originalbasis 1951 = 100.

Weitere Anmerkungen siehe nächste Seite.

**noch: Preise und Löhne**  
**noch: Preisindex für die Lebenshaltung bzw. Index der Einzelhandelspreise\***  
**1950 = 100**

Zeit	noch: Europäische Länder						Außereuropäische Länder							
	Schweiz		Spanien		Türkei (Istanbul)		Ägypten (Kairo)		Argentinien (Buenos Aires)		Australien		Kolumbien (Bogota)	
	Ins-gesamt	Ernäh-rung	Ins-gesamt	Ernäh-rung	Ins-gesamt	Ernäh-rung	Ins-gesamt	Ernäh-rung	Ins-gesamt	Ernäh-rung	Ins-gesamt	Ernäh-rung	Ins-gesamt	Ernäh-rung
Indexgruppen,	E.W.H.B.V.		E.W.H.M.V.		E.W.H.B.V.		E.W.H.B.V.		E.W.H.B.M.V.		E.W.H.B.V.		E.W.H.B.V.	
Orig. Basis	VIII 1939		VII 1936		1938		VI - VIII 1939		1943		VI 1936 - VII 1939		VII 1954 - VI 1955	
1938	63	56	29 <sup>d)</sup>	26 <sup>d)</sup>	28	22	35 <sup>e)</sup>	30 <sup>e)</sup>	30	27	57	57	31	29
1948	102	100	86	86	96	94	96	90	61	60	83	80	78	77
1949	102	99	90	90	105	106	95	92	80	78	91	89	83	80
1950	100	100	100	100	100	100	100	100	100	100	100	100	100	100
1951	105	103	109	110	98	96	110	106	137	136	121	130	109	109
1952	108	105	107	105	104	103	109	104	190	198	141	161	106	103
1953	107	105	109	105	108	107	101	96	197	203	148	169	114	113
1954	107	107	110	106	118	116	97	98	204	201	149	171	121	123
1955	108	108	115	111	128	122	97	99	230	223	153	180	123	123
1956	110	110	122	119	...	...	...	...	259	255	162	192	131	132
1955														
Oktober	109	109	116	113	134	123	97	100	232	225	...	...	122	120
November	109	109	117	113	138	130	97	100	232	225	156	185	123	122
Dezember	109	109	117	114	140	133	97	100	243	249	...	...	124	124
1956														
Januar	108	108	117	114	142	135	97	100	241	240	...	...	126	125
Februar	109	108	119	116	147	144	97	100	240	236	158	187	127	126
März	109	109	120	117	146	143	98	100	240	232	...	...	131	134
April	109	108	121	119	147	144	98	100	249	244	...	...	132	137
Mai	110	110	122	120	148	143	98	100	257	251	160	190	134	138
Juni	110	110	121	119	148	143	98	100	267	267	...	...	133	136
Juli	110	111	121	119	147	143	98	100	265	259	...	...	131	132
August	111	111	121	119	142	134	99	101	265	257	166	198	130	129
September	111	111	122	120	142	134	100	103	265	259	...	...	130	129
Oktober	111	112	123	121	143	134	101	104	269	263	...	...	131	131
November	111	112	125	123	147	139	101	104	273	269	165	193	133	133
Dezember	112	112	127	126	...	...	...	...	284	292	...	...	134	133
1957														
Januar	...	...	...	...	...	...	...	...	...	...	...	...	135	136
Februar	...	...	...	...	...	...	...	...	...	...	...	...	...	...

Zeit	noch: Außereuropäische Länder															
	Brasilien (Sao Paulo)		Chile (Santiago)		Indien (Bombay)		Japan		Kanada		Mexiko		Süd-afrikanische Union <sup>5)</sup>		Vereinigte Staaten	
	Ins-gesamt	Ernäh-rung	Ins-gesamt	Ernäh-rung	Ins-gesamt	Ernäh-rung	Ins-gesamt	Ernäh-rung	Ins-gesamt	Ernäh-rung	Ins-gesamt	Ernäh-rung	Ins-gesamt	Ernäh-rung	Ins-gesamt	Ernäh-rung
Indexgruppen,	E.W.H.B.M.D.V.		E.W.H.B.V.		E.W.H.B.V.		E.W.H.B.V.		E.W.H.B.D.V.		E.B.H.V.		E.W.H.B.V.		E.W.H.B.M.D.V.	
Orig. Basis	1951		III 1928		VII 1933 - VI 1934		1951		1949		1939		1938		1947 - 1949	
1938	23 <sup>f)</sup>	23 <sup>f)</sup>	17	18	.	.	.	.	61	49	28	29	63	59	59	48
1948	96	97	73	74	97	91	81	89	94	95	90	93	93	92	100	103
1949	94	93	87	86	98	96	107	112	97	97	94	96	96	95	99	99
1950	100	100	100	100	100	100	100	100	100	100	100	100	100	100	100	100
1951	108	105	122	126	105	105	116	115	110	114	113	114	107	107	108	111
1952	133	136	149	161	108	108	122	120	113	114	129	134	117	126	110	113
1953	163	183	187	196	116	119	130	127	112	110	127	129	121	132	111	111
1954	192	218	322	365	115	115	139	137	113	109	133	134	123	133	112	111
1955	230	259	565	622	108	106	138	133	113	109	153	158	127	138	111	110
1956	...	...	889	969	113	112	...	...	115	111	161	168	129	141	113	110
1955																
Oktober	240	271	667	737	106	102	139	135	114	111	163	168	128	139	112	109
November	240	271	708	766	105	102	135	129	114	110	163	167	128	138	112	108
Dezember	242	271	738	800	106	103	135	128	114	110	164	167	128	138	112	108
1956																
Januar	250	282	765	844	107	104	136	129	114	109	164	167	127	137	111	108
Februar	262	309	772	836	108	105	137	130	113	107	165	168	128	139	111	108
März	263	309	782	825	112	111	138	133	113	106	165	169	129	140	112	108
April	264	303	801	821	114	115	139	133	113	107	163	168	129	141	112	108
Mai	271	303	817	841	114	114	137	131	113	107	161	168	129	141	112	110
Juni	274	307	839	869	114	114	137	132	114	110	159	167	130	142	113	112
Juli	276	307	861	906	113	113	136	128	115	112	160	167	130	142	114	113
August	285	327	906	993	115	116	138	130	116	113	160	167	129	139	114	112
September	292	342	979	1 120	112	112	138	130	116	113	161	168	130	140	114	112
Oktober	...	...	1 030	1 218	114	114	139	132	117	114	159	167	130	141	114	112
November	...	...	1 026	1 184	114	113	138	130	117	115	161	167	130	142	115	112
Dezember	...	...	1 025	1 175	113	113	...	...	117	115	159	168	130	142	115	112
1957																
Januar	...	...	...	...	...	...	...	...	117	114	...	...	...	...	115	112
Februar	...	...	...	...	...	...	...	...	...	...	...	...	...	...	...	...

4) Ab März 1950 einschl. der Gruppen "Reinigung" und "Verschiedenes". - 5) Nur weiße Bevölkerung.  
a) Umbasiert nach Oxford und Cambridge Economic Service. - b) Ab Februar 1956 auf Originalbasis Januar 1956 = 100. - c) April. - d) Juli bis September 1939. - e) Juni bis August 1939. - f) 1939.

**noch: Preise und Löhne**  
**Monats-, Wochen- und Stundenverdienste bzw. tarifliche Stundenlöhne**  
**der Arbeiter in der verarbeitenden Industrie\***

Zeit	Monatsverdienste				Wochenverdienste					Stundenverdienste				
	Jugoslawien <sup>1)</sup>	Argentinien	Brasilien <sup>2)</sup>	Japan <sup>3)</sup>	Bundesrepublik Deutschland <sup>4)</sup>	Großbritannien und Nordirland <sup>5)</sup>	Irland <sup>6)</sup>	Kanada	Vereinigte Staaten	Bundesrepublik Deutschland <sup>4)</sup>	Belgien <sup>7)</sup>	Dänemark <sup>10)</sup>	Finnland <sup>11)</sup>	
	alle Arbeiter	alle Arbeiter	alle Arbeiter	alle Arbeiter	alle Arbeiter	alle Arbeiter	alle Arbeiter	alle Arbeiter	alle Arbeiter	alle Arbeiter	alle Arbeiter	alle Arbeiter	Männer	Frauen
	Index <sup>1)</sup>	Argent. Pesos	Cruzeiros	Jen	RM/DM	Shilling	kan\$	US-\$	Pf	Index <sup>8)</sup>	Dän. Öre	Finmark		
1938 JD	...	110 <sup>a)</sup>	...	...	...	50 1/3	43 3/4	20,11 <sup>e)</sup>	22,30	...	25	...	8 <sup>f)</sup>	5 <sup>f)</sup>
1948 JD	...	357	950	4 379	43,64	116 3/4	80 3/4	38,53	54,14	103,4	91	283	92	6
1949 JD	...	483	1 085	7 516	54,75	120 3/4	83 3/4	41,71	54,92	118,3	96	295	97	65
1950 JD	...	588	1 177	9 133	60,54 <sup>b)</sup>	127 3/4	86 1/4 <sup>c)</sup>	43,82	59,33	126,1	100	309	117	76
1951 JD	100	744	1 257	11 708	68,52 <sup>b)</sup>	139 3/4 <sup>c)</sup>	95 3/4	48,82	64,71	144,7	115	342	156	105
1952 JD	88	916	1 487	13 516	74,00	150 3/4	103	53,62	67,97	155,7	115	369	164	108
1953 JD	88	999	1 521	15 322	77,87	159 1/4	109,0	56,09	71,69	162,5	115	376	164	112
1954 JD	94	1 163	2 235	16 308	80,99	170 3/4	112,0	57,16	71,86	166,8	119	389	169	114
1955 JD	98	1 307	2 956	16 417	86,85	185 3/4	119,0 <sup>d)</sup>	59,32	76,52	178,0	123	407	176	119
1956 JD	...	...	...	...	...	...	...	...	80,19	...	...	...	...	...
1955														
Oktober	102	1 278	...	15 036	...	185 3/4	...	60,09	78,50	...	...	...	179	121
November		1 194	...	15 541	90,51	...	...	60,23	79,52	...	...	...	...	...
Dezember		2 423 <sup>1)</sup>	3 022	27 784 <sup>1)</sup>	...	...	125	60,78	79,71	183,6	124	420	...	...
1956														
Januar	...	1 286	...	15 914	...	...	...	57,53	78,55	...	...	...	...	...
Februar	...	1 130	...	15 598	89,01	...	...	60,69	78,17	187,0	...	...	179	122
März	...	1 417	3 031	15 478	...	...	122 1/2	61,33	78,78	...	121	419	...	...
April	...	1 366	...	15 925	...	195	...	61,86	78,99	...	...	...	...	...
Mai	...	1 412	...	15 623	93,58	...	...	62,56	79,00	193,0	...	432	201	139
Juni	...	1 397	3 226	20 435	...	...	122 3/4	62,13	79,19	...	122	...	...	...
Juli	...	1 422	...	22 214	...	...	...	62,91	78,80	...	...	...	...	...
August	...	1 437	...	16 647	94,25	...	...	62,18	79,60	195,0	...	441	202	140
September	...	1 371	4 090	16 055	...	...	...	62,51	81,40	...	122	...	...	...
Oktober	...	1 488	...	16 179	...	...	...	63,62	82,21	...	...	...	...	...
November	...	...	...	...	94,42	...	...	64,36	82,42	198,8	...	...	...	...
Dezember	...	...	...	...	...	...	...	...	84,05	...	124	...	...	...
1957														
Januar	...	...	...	...	...	...	...	...	82,41	...	...	...	...	...
Februar	...	...	...	...	...	...	...	...	...	...	...	...	...	...

Zeit	noch: Stundenverdienste							tarifliche Stundenlöhne						
	Großbritannien und Nord-Irland <sup>5)</sup>	Irland <sup>11)</sup> <sup>12)</sup>	Norwegen <sup>11)</sup>	Schweden <sup>11)</sup>	Argentinien	Kanada	Vereinigte Staaten	Frankreich <sup>10)</sup>	Italien	Niederlande <sup>15)</sup>	Österreich <sup>17)</sup>	Schweiz	Australien	
	alle Arbeiter		Männer	Frauen	alle Arbeiter					Männer	alle Arbeiter		Männer	Frauen
	Pence		Norweg. Kronen	skr	Index <sup>8)</sup> <sub>13)</sub>	kan.cts	US-cts	ffrs	Index <sup>8)</sup> <sub>14)</sub>	Index <sup>8)</sup> <sub>16)</sub>	Index <sup>8)</sup> <sub>16)</sub>	Index <sup>8)</sup> <sub>16)</sub>	Index <sup>8)</sup> <sub>19)</sub>	Pence
1938 JD	13,0	11,9	1,63 <sup>g)</sup>	0,97 <sup>g)</sup>	.	.	63	.	2	52	.	54 <sup>h)</sup>	26,00	13,00
1948 JD	31,2	21,7	2,96	1,88	2,34	61	91,3	135	66,1	96	91	99	45,00	28,50
1949 JD	32,2	22,4 <sup>c)</sup>	3,04	1,98	2,43	84	98,6	140	73,9	98	94	100	...	...
1950 JD	33,5	23,0	3,22	2,12	2,53	100	103,6	147	81,4	100	100	100	55,00	36,50
1951 JD	36,8 <sup>c)</sup>	25,8	3,67	2,49	3,05	125	116,8	159	104,3	110	108	132	67,00	47,00
1952 JD	39,6	28,8	4,09	2,82	3,63	156	129,2	167	120,7	113	110	148	79,00	55,75
1953 JD	41,7	29,5	4,28	2,93	3,79	169	135,8	177	124,2	116	112	148	83,00	58,75
1954 JD	44,3	29,9 <sup>d)</sup>	4,50	3,06	3,94	193	140,8	181	131,5	121	124	157	84,50	58,75
1955 JD	48,0	31,5	4,74	3,20	3,97	215	144,5	188	141,6	126	131	164	87,00	59,25
1956 JD	...	...	...	...	...	...	...	198	...	...	135	...	...	...
1955														
Oktober	48,0	.	4,79	3,21	203	144,8	191	145,4	128	131	163	.	.	.
November	.	.			201	145,4	193	.	128	131	164	.	.	.
Dezember	33,1	.			388 <sup>1)</sup>	146,1	193	.	128	131	170	109	88,00	59,50
1956														
Januar	.	.	4,81	3,24	.	223	147,5	193	147,9	128	131	170	.	.
Februar	.	.			232	147,3	193	.	128	131	171	.	.	.
März	.	33,2			225	148,5	195	.	120	131	171	109	88,50	59,75
April	50,9	.	5,20	3,55	.	217	150,5	196	149,7	130	133	171	.	.
Mai	.	.			222	151,1	196	.	130	134	171	.	.	.
Juni	.	33,5			220	151,9	197	.	135	135	171	...	90,50	61,75
Juli	.	.	5,13	...	.	220	152,7	197	152,5	135 <sup>1)</sup>	136	171	.	.
August	.	.			219	152,4	198	.	136	136	171	.	.	.
September	.	...			219	152,1	200	.	138	138	171	...	91,50	62,00
Oktober	...	.	...	...	.	227	153,3	202	155,0	138	138	172	.	.
November	...	.			...	154,7	203	.	138	138	172	.	.	.
Dezember	.	...			...	...	205	.	...	177	...	92,50	62,00	
1957														
Januar	.	.	...	...	.	...	...	205	...	...	...	177	.	.
Februar	.	.	...	...	.	...	...	...	...	...	...	.	.	.

\* Wenn nicht anders vermerkt, Lohnempfänger (Arbeiter) in der Verarbeitenden Industrie ohne Gehaltsempfänger (Angestellte).

1) 1951 = 100.- 2) Durchschnittliche Bruttolöhne im "Distrito Federal". Einschl. Bergbau, Bauwirtschaft und Dienstleistungen. Die Zahlen basieren auf den Lohnlisten der 45 Betriebe mit mehr als 500 Beschäftigten und den Angaben einer repräsentativen Anzahl von 132 Betrieben mit 4 bis 499 Beschäftigten.- 3) Ab 1950 einschl. Gehaltsempfänger (Angestellte). Die Zahlen werden aus den Angaben einer repräsentativen Anzahl von Betrieben mit mehr als 30 bezahlten Beschäftigten errechnet.- 4) Einschl. Baugewerbe, ohne Bergbau.- 5) Einschl. einiger weiterer Industriezweige.- 6) Ohne Bergbau. Ab 1953; einschl. Bergbau.- 7) Einschl. Industrie der Steine und Erden, Bau- und Transportgewerbe.- 8) 1950 = 100.- 9) Umbasiert von Originalbasis 1956 bis 1938 = 100.- 10) Einschl. Bau- und Transportgewerbe, Handel und Dienstleistungen.- 11) Einschl. Bergbau.- 12) Die Reihe umfaßt alle Industriezweige, die bewegliche Güter produzieren. Einschl. Angestellte und Inhaber, jedoch ohne außerbetriebliche Stückerbeiter.- 13) Umbasiert von Originalbasis 1953 = 100.- 14) Umbasiert von Originalbasis 1953 = 100.- 15) Einschl. Bergbau und Baugewerbe.- 16) Umbasiert von Originalbasis 1953 = 100.- 17) Ohne staatliche Kinderzulagen (Ernährungsbeihilfen). Index des österreichischen Instituts für Wirtschaftsforschung. Netto-Tarif-Stundenlöhne in Wien.- 18) Umbasiert von Originalbasis 1945 = 100.- 19) Umbasiert von Originalbasis 30. September 1939 = 100. Einschl. Zulagen zur Bestreitung der Lebenshaltungskosten.  
a) 1937.- b) Durchschnitt der Quartale März, Juni, September.- c) Stand im Oktober.- d) Stand im September.- e) Einschl. Gehaltsempfänger (Angestellte).- f) 1939.- g) Juli bis September.- h) September 1939.- i) Einschl. Sonderzulagen.

## Maße und Gewichte

Metrisches System		Britisches oder US-System	
Einheit	Gegenwert	Einheit	Gegenwert
<u>Längenmaße</u>			
1 Zentimeter (cm)	0,393 700 in	1 inch (in)	2,540 005 cm
1 Meter (m) = 100 cm	3,280 833 ft 1,093 611 yd	1 foot (ft) = 12 in 1 Yard (yd) = 3 ft	0,304 801 m 0,914 402 m
1 Kilometer (km) = 1 000 m	0,621 370 mi	1 mile (mi) = 1 760 yd	1,609 347 km
<u>Flächenmaße</u>			
1 Quadratzentimeter (qcm)	0,155 000 sq in	1 square inch (sq in)	6,451 626 qcm
1 Quadratmeter (qm) = 10 000 qcm	10,763 865 sq ft 1,195 985 sq yd	1 square foot (sq ft) = 144 sq in 1 square yard (sq yd) = 9 sq ft	0,092 903 qm 0,836 131 qm
1 Quadratkilometer (qkm) = 100 ha = 1 000 000 qm	0,386 101 sq mi	1 square mile (sq mi) = 640 acres (acs)	2,589 998 qkm
1 Ar (a) = 100 qm	119,598 502 sq yd		
1 Hektar (ha) = 100 a = 10 000 qm	2,471 045 acres (acs)	1 acre (ac) = 4 840 sq yds	0,404 687 ha
<u>Raummaße</u>			
1 Kubikzentimeter (ccm)	0,061 023 cu in	1 cubic inch (cu in)	16,387 162 ccm
1 Kubikmeter (cbm) = 1 000 000 ccm	35,314 45 cu ft 1,307 943 cu yd 0,353 145 rt	1 cubic foot (cu ft) = 1 728 cu in 1 cubic yard (cu yd) = 27 cu ft 1 register ton (rt) = 100 cu ft	0,028 317 cbm 0,764 559 cbm 2,831 7 cbm
<u>Flüssigkeitsmaße</u>			
1 Liter (l)	1,759 79 imp. pt 2,113 42 US pt 0,879 892 imp. qt 1,056 710 US qt	1 imperial pint (imp. pt) 1 US liquid pint (liq. pt) 1 imperial quart (imp. qt) = 2 imp. pt 1 US liquid quart (liq. qt) = 2 liq. pt	0,568 25 l 0,473 17 l 1,136 50 l 0,946 333 l
1 Hektoliter (hl) = 100 l	21,997 3 imp. gal 26,417 8 US gal	1 imp. gallon (imp. gal) = 4 imp. qt 1 US gallon (US gal) = 4 liq. qt	0,045 460 hl 0,037 853 hl
<u>Gewichte</u>			
1 Pfund (Pfd) = 0,5 kg	17,636 976 avdp. oz 16,075 36 troy oz 1,102 31 avdp. lb	1 avoirdupois ounce (avdp. oz) 1 apothecaries' or troy ounce (troy oz) 1)	28,349 53 g 31,103 496 g
1 Kilogramm (kg) = 2 Pfd	2,204 622 avdp. lb 2,679 227 troy lb	1 avoirdupois pound (avdp. lb) = 16 avdp. oz 1 apothecaries' or troy pound (troy lb)	0,453 592 kg 0,373 242 kg
1 Zentner (z) = 100 Pfd = 50 kg	1,102 311 US cwt 0,984 206 brit. cwt	1 US hundredweight (US cwt) = 100 lbs 1 Brit. hundredweight (brit. cwt) = 112 lbs	45,359 242 kg 50,802 351 kg
1 Doppelzentner (dz) = 2 z = 200 Pfd = 100 kg	2,204 622 US cwt 1,968 412 brit. cwt		
1 Tonne (t) = 10 dz = 20 z = 2 000 Pfd = 1 000 kg	1,102 311 sh t 0,984 206 l t	1 short ton (sh t) = 2 000 lbs 1 long ton (l t) = 2 240 lbs	0,907 185 t 1,016 047 t
<u>Maße für Verkehrsleistungen</u>			
1 Personenkilometer (Pkm)	0,621 370 pass. mi	1 passenger-mile (pass. mi)	1,609 347 Pkm
1 Tonnenkilometer (tkm)	0,684 943 sh t.mi 0,611 556 l t mi	1 short ton-mile (sh t mi) 1 long ton-mile (l t mi)	1,459 975 tkm 1,635 172 tkm

## Maße und Gewichte für landwirtschaftliche Produkte

1 metr. t	Gegenwert in		1 US-bushel	lbs	Gegenwert in metr. t	1 imp. bushel	lbs	Gegenwert in metr. t
	US-bushels	imperial bushels						
Weizen	36,743	36,743	Weizen	60	0,027 216	Weizen	60	0,027 216
Kartoffeln	36,743	36,743	Kartoffeln	60	0,027 216	Kartoffeln	60	0,027 216
Mengkorn	38,011	.	Mengkorn	58	0,026 308	Roggen	56	0,025 401
Roggen	39,368	39,368	Roggen	56	0,025 401	Mais	56	0,025 401
Mais	39,368	39,368	Mais	56	0,025 401	Leinsamen	52	0,023 587
Leinsamen	39,368	42,396	Leinsamen	56	0,025 401	Gerste	50	0,022 680
Gerste	45,931	44,092	Gerste	48	0,021 772	Hafer	39	0,017 690
Reis (ungeschält)	48,991	.	Reis (ungeschält)	45	0,020 412	1 Austral. bushel		
Spelz	61,241	.	Spelz	36	0,016 329	Roggen	60	0,027 216
Hafer	68,894	56,529	Hafer	32	0,014 515	Leinsamen	56	0,025 401
Sojabohnen	36,743	.	Sojabohnen	60	0,027 216	Reis	42	0,019 051
						Hafer	40	0,018 144

1) Gold-, Silber-, Juwelen- und Apothekengewicht.

