

**Allgemeine  
Statistik  
des Auslandes**

Statistisches Bundesamt

Schriftendienst

Unverkäufliches  
Freiexemplar!

# INTERNATIONALE MONATSZAHLEN

Heft 4

April 1956



HERAUSGEBER: STATISTISCHES BUNDESAMT · WIESBADEN  
VERLAG: W. KOHLHAMMER · STUTTGART

# **INTERNATIONALE MONATSZAHLEN**

**Heft 4**

**April 1956**

**HERAUSGEBER: STATISTISCHES BUNDESAMT · WIESBADEN  
VERLAG: W. KOHLHAMMER · STUTTGART**



## Inhalt

Das Inhaltsverzeichnis enthält jeweils alle in den Berichten des laufenden Kalenderjahres veröffentlichten Tabellen.

+ an der Seitenzahl kennzeichnet die Tabellen des vorliegenden Berichtes.

	Bericht	Seite	Erscheinungs- folge
Erläuterungen zu den Tabellen .....	April 1956	5 <sup>+</sup>	monatl.
Vorbemerkung .....	"	6 <sup>+</sup>	"
<u>Graphische Darstellungen</u>			
Weltproduktion .....	"	7 <sup>+</sup>	vj.
Internationale Wirtschaftskurven .....	"	9 <sup>+</sup>	monatl.
 <b>S o n d e r t a b e l l e n</b>			
<u>Land- und Forstwirtschaft, Fischerei</u>			
Ergänzungen und Berichtigungen zu früher erschienenen Übersichten ...	Februar 1956	8	unregelm.
Index der landwirtschaftlichen Produktion .....	März 1956	9	"
Anbau und Ernte von			
Weizen .....	April 1956	12 <sup>+</sup>	"
Roggen .....	"	13 <sup>+</sup>	"
Gerste .....	"	14 <sup>+</sup>	"
Hafer .....	"	15 <sup>+</sup>	"
Mais .....	"	16 <sup>+</sup>	"
Reis .....	"	17 <sup>+</sup>	"
Äpfeln (Ernte) .....	Februar 1956	9	"
Birnen (Ernte) .....	"	10	"
Zwiebeln .....	"	11	"
Kopra (Ernte) .....	"	12	"
Palmkernen (Ernte) und Palmöl (Gewinnung) .....	"	13	"
Tee .....	"	13	"
Kaffee .....	"	14	"
Kakao .....	"	15	"
Tabak .....	"	16	"
Geschätzte Erzeugung von Fetten und Ölen			
Geschätzte Welterzeugung von Fetten und Ölen .....	März 1956	10	"
Schweine - Speisefett .....	"	11	"
Erdnußöl .....	"	12	"
Sonnenblumensamenöl .....	"	13	"
Sojabohnenöl .....	"	13	"
Rapsöl .....	"	14	"
Maisöl .....	"	14	"
Baumwollsaamenöl .....	"	15	"
Oliveöl .....	"	16	"
Fischöl .....	"	16	"
Sesamöl .....	"	17	"
Kokosnußöl .....	"	18	"
Palmöl .....	"	19	"
Palmkernöl .....	"	19	"
Talg und Fett .....	"	20	"
Leinöl .....	"	21	"
Rizinusöl .....	"	22	"
Tungöl .....	"	22	"
<b>Viehbestand</b>			
Pferde .....	April 1956	18 <sup>+</sup>	"
Rindvieh .....	"	20 <sup>+</sup>	"
Schweine .....	"	22 <sup>+</sup>	"
Schafe .....	"	24 <sup>+</sup>	"
Weinerzeugung .....	Februar 1956	17	"
Erzeugung von Hühnereiern .....	"	18	"
Milcherzeugung und Herstellung von Molkeereierzeugnissen .....	"	19	"
Erzeugung von Fleisch .....	"	21	"
Netto-Lebensmittelversorgung je Einwohner .....	Januar 1956	10	"

	Bericht	Seite	Erscheinungs- folge
noch: <u>Land- und Forstwirtschaft, Fischerei</u>			
Geschätzter Kalorienwert der Netto-Lebensmittelversorgung je Einwohner .....	Januar 1956	12	unregelm.
Geschätzte Verfütterung von Brotgetreide, Futtergetreide und Hackfrüchten .....	"	14	"
Gewinnung von Häuten und Fellen .....	"	15	"
Verbrauch von Schädlingsbekämpfungsmitteln .....	"	18	"
Laufende Tabellen			
<u>Weltproduktion</u>			
Elektrizität, Brenn- und Rohstoffe .....	April 1956	26 <sup>+</sup>	vj.
<u>Bevölkerung</u>			
Fläche und Bevölkerung wichtiger Länder .....	Januar 1956	23	hj.
Eheschließungen .....	"	24	"
Geburten .....	"	25	"
Sterbefälle .....	"	26	"
Säuglingssterblichkeit .....	"	27	"
<u>Erwerbstätigkeit</u>			
Index der Beschäftigten in der Verarbeitenden Industrie .....	April 1956	27 <sup>+</sup>	vj.
Erwerbslosigkeit .....	"	28 <sup>+</sup>	"
<u>Industrie und Bauwirtschaft</u>			
Index der industriellen Produktion .....	"	30 <sup>+</sup>	monatl.
Produktion ausgewählter Erzeugnisse			
Steinkohle .....	"	31 <sup>+</sup>	"
Eisenerz .....	"	32 <sup>+</sup>	"
Erdöl .....	"	33 <sup>+</sup>	"
Roheisen .....	"	34 <sup>+</sup>	"
Rohstahl .....	"	35 <sup>+</sup>	"
Blei .....	"	36 <sup>+</sup>	"
Zink .....	"	36 <sup>+</sup>	"
Stromerzeugung .....	"	37 <sup>+</sup>	"
Gaserzeugung (Gewinnung von Naturgas und Gaserzeugung in Gaswerken)	"	38 <sup>+</sup>	"
<u>Handel</u>			
Außenhandel, Ein- und Ausfuhrwerte .....	"	39 <sup>+</sup>	"
Index des Außenhandelsvolumens .....	"	43 <sup>+</sup>	"
<u>Verkehr</u>			
Eisenbahngüterverkehr, Betriebsnetztonnenkilometer .....	"	44 <sup>+</sup>	"
<u>Geld und Kredit</u>			
Gold- und Devisenbestände der Zentralnotenbanken .....	Januar 1956	46	hj.
Stückgeldumlauf und Bankeinlagen .....	"	48	"
Internationale Devisenkurse .....	April 1956	45 <sup>+</sup>	monatl.
<u>Preise</u>			
Index der Großhandelspreise .....	"	46 <sup>+</sup>	"
Index der Grundstoffpreise .....	"	47 <sup>+</sup>	"
Preisindex für die Lebenshaltung bzw. Index der Einzelhandelspreise .	"	48 <sup>+</sup>	"
<u>Löhne</u>			
Monats-, Wochen- und Stundenverdienste in der Industrie .....	"	50 <sup>+</sup>	"
<u>Anhang</u>			
Maße und Gewichte .....	"	51 <sup>+</sup>	"

Nachdruck - auch auszugsweise - nur mit Quellenangabe gestattet.

## **Erläuterungen zu den Tabellen**

Im vorliegenden Heft werden folgende Sondertabellen veröffentlicht:

### **Land- und Forstwirtschaft, Fischerei**

#### **Anbau und Ernte von**

Weizen

Roggen

Gerste

Hafer

Mais

Reis

#### **Viehbestand**

Pferde

Rindvieh

Schweine

Schafe

Folgende Reihe wurde geändert:

### **Index der Beschäftigten in der Verarbeitenden Industrie**

Österreich wurde neu aufgenommen, Originalbasis  
1937 = 100.

## Vorbemerkung

Die Internationalen Monatszahlen enthalten aus der Fülle des ausländischen statistischen Materials diejenigen Zahlenreihen, die für die außenwirtschaftlichen Beziehungen der Bundesrepublik von besonderer Bedeutung sind oder wichtige Anhaltspunkte für einen Vergleich der Entwicklung der deutschen Wirtschaft mit der des Auslandes bieten.

Als Quelle dienen die vom Statistischen Amt der Vereinten Nationen für das "Monthly Bulletin of Statistics" ausgewählten Serien sowie die statistischen Veröffentlichungen der der UN angeschlossenen internationalen Körperschaften (FAO, International Monetary Fund usw.). Die Zahlen werden soweit möglich nach den vorliegenden Originalquellen der betreffenden Länder ergänzt und laufend – ohne besondere Kennzeichnung – nach dem neuesten Stand berichtigt. Vorläufige und berichtigte Zahlen werden, abgesehen von Ausnahmefällen, nicht als solche gekennzeichnet.

Hinsichtlich der Benutzung der Monatszahlen ist darauf hinzuweisen, daß die Angaben für die einzelnen Länder untereinander nicht immer restlos vergleichbar sind. Durch Fußnoten ist auf wesentliche Unterschiede in der Methode, die die Vergleichbarkeit der Länderergebnisse beeinträchtigen, und auf sonstige Besonderheiten einzelner Reihen aufmerksam gemacht. Im Rahmen des verfügbaren Raumes ist es leider nicht möglich, eine eingehendere oder gar erschöpfende Beschreibung des methodischen Aufbaues der einzelnen Reihen zu bringen. Benutzern der Internationalen Monatszahlen, die sich hierfür interessieren, stehen jedoch im Statistischen Bundesamt – Abt. II, Referat 14 "Auslandsstatistik" – die herangezogenen Quellen zur Einsichtnahme zur Verfügung.

Grundsätzliche Änderungen innerhalb der Reihe, die den zeitlichen Vergleich beeinträchtigen, sind durch einen Querstrich in der Zahlenreihe angedeutet.

## Abkürzungen und Zeichenerklärungen

DM	-	Deutsche Mark	vH	-	vom Hundert
\$	-	Dollar	vT	-	vom Tausend
£	-	Pfund Sterling	MD bzw. JD	-	Monats- bzw. Jahres-
Mill.	-	Millionen			durchschnitt
Mrd.	-	Milliarden	vj.	-	vierteljährlich
cbm	-	Kubikmeter	hj.	-	halbjährlich
kW	-	Kilowatt			
kWh	-	Kilowattstunde			
—	an Stelle einer Zahl	=	nichts vorhanden		
0	an Stelle einer Zahl	=	mehr als nichts, aber weniger als die Hälfte der kleinsten Einheit, die in der Tabelle zur Darstellung gebracht werden kann		
.	an Stelle einer Zahl	=	kein Nachweis vorhanden		
...	an Stelle einer Zahl	=	Angaben fallen später an.		

Abweichungen in den Summen erklären sich durch Runden der Zahlen.

# WELTPRODUKTION

## Monatsdurchschnitt

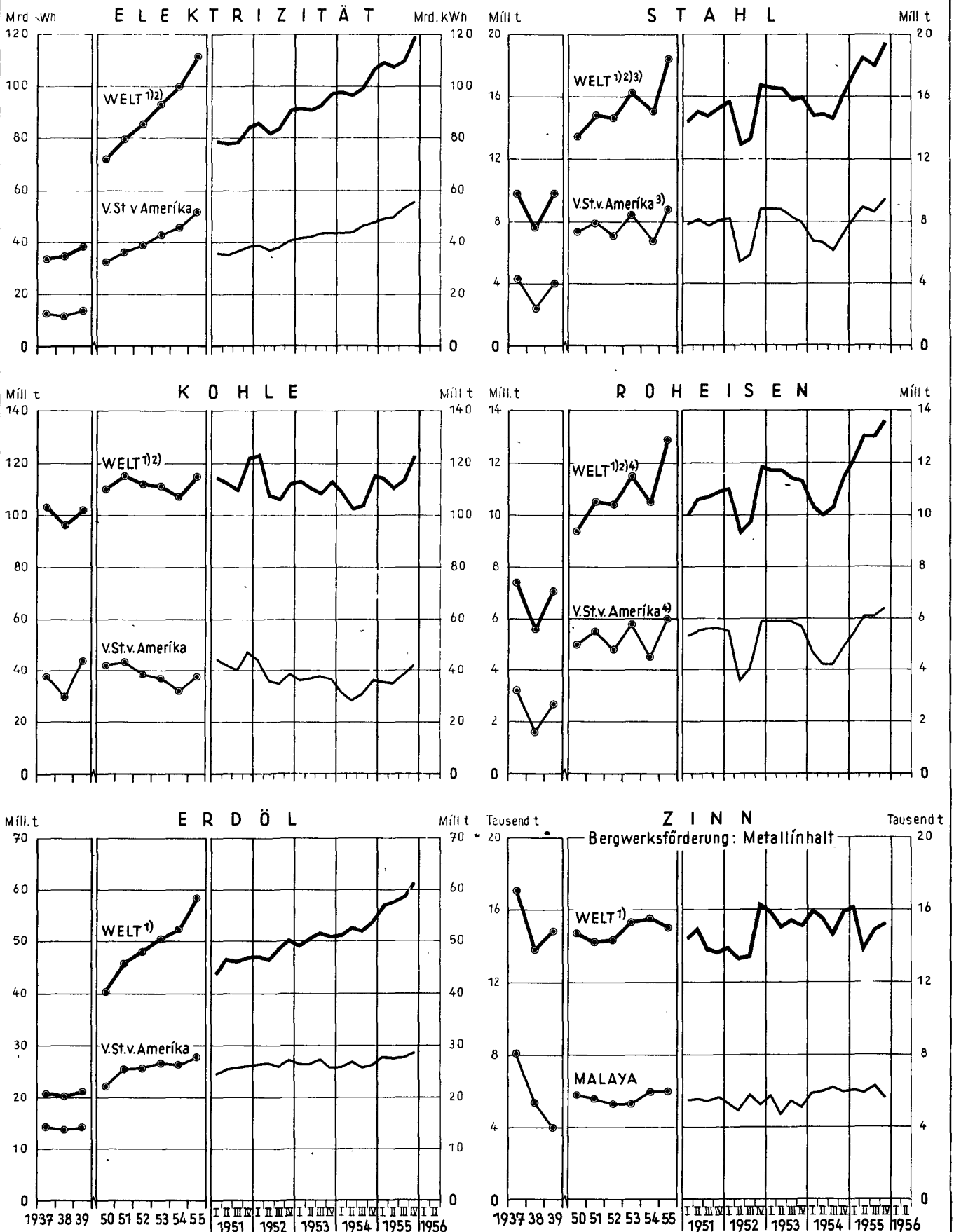

1) Ohne UdSSR. - 2) Ohne China. - 3) Produktion von Stahlrohblöcken und Stahlformguß. - 4) Einschl. Ferrolegierungen.



# NOCH: WELTPRODUKTION Monatsdurchschnitt

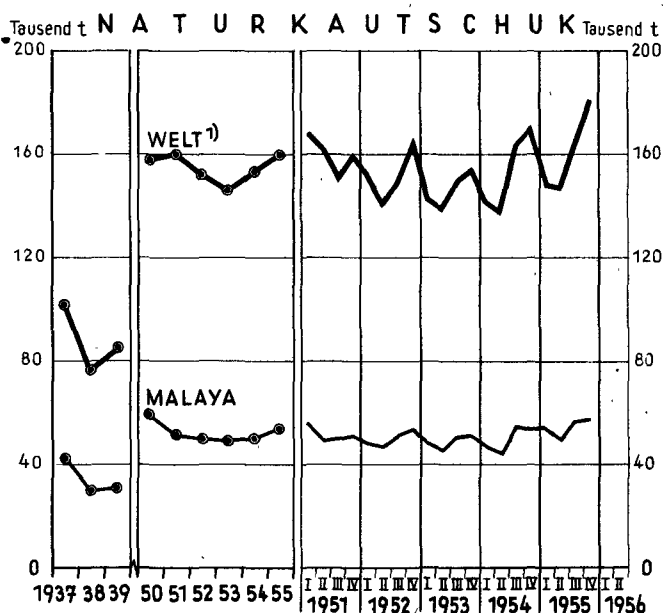
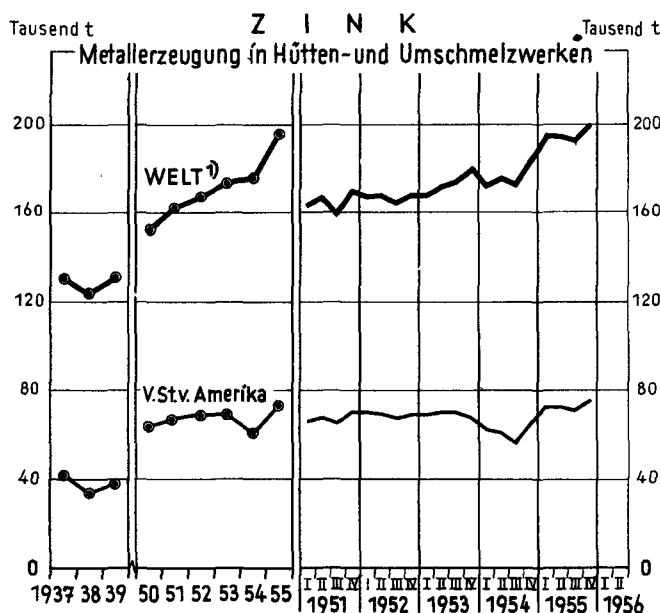
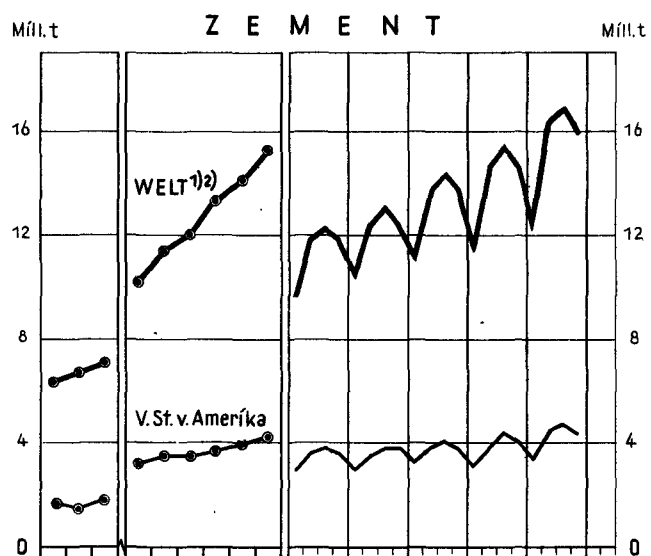
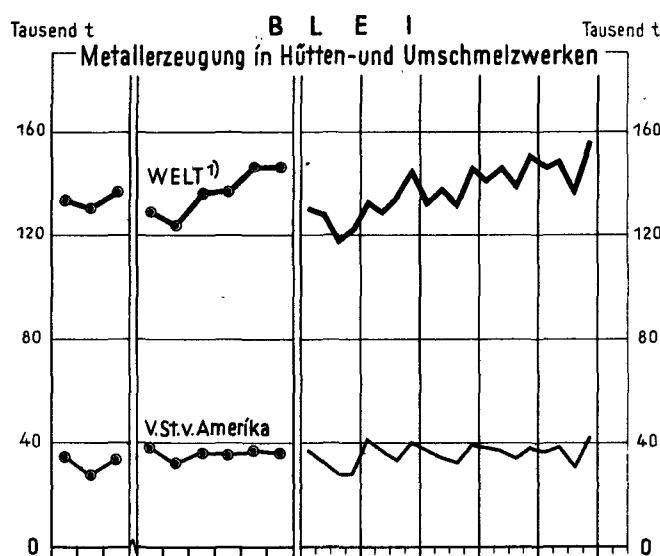
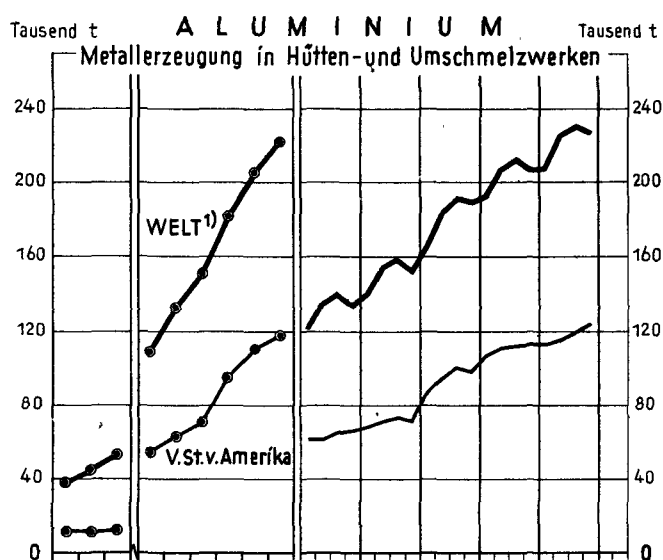
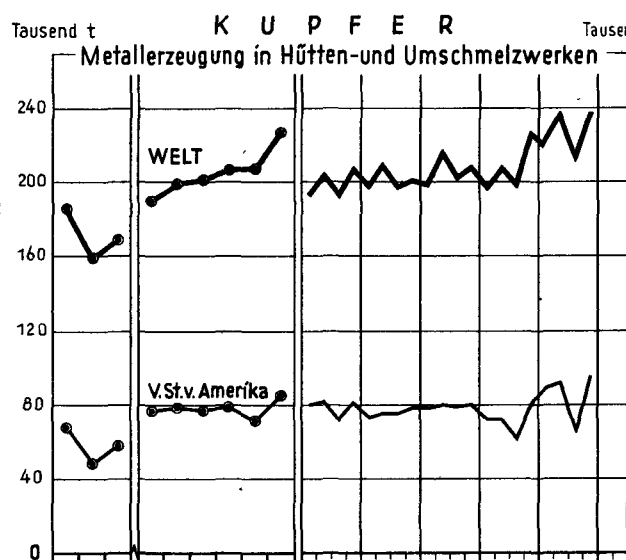

1) Ohne UdSSR. - 2) Ohne China

# INTERNATIONALE WIRTSCHAFTSKURVEN

(Monatsdurchschnitte bzw Monatszahlen)

— Bundesrepublik Deutschland

— Frankreich

..... Großbritannien

--- V.St.v.Am.

## INDEX DER INDUSTRIELLEN PRODUKTION (1950 = 100)

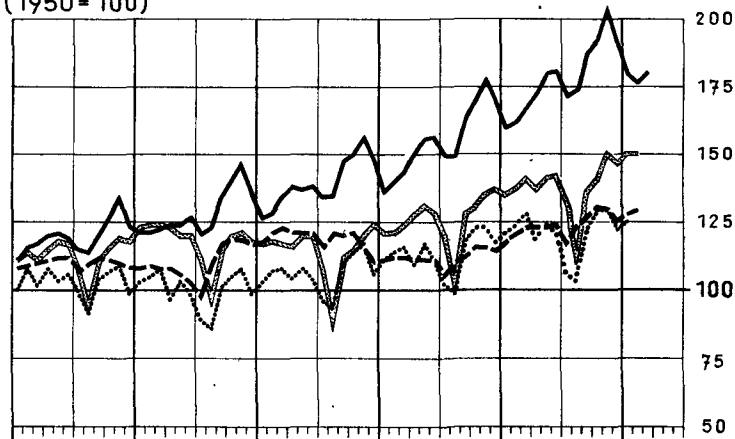
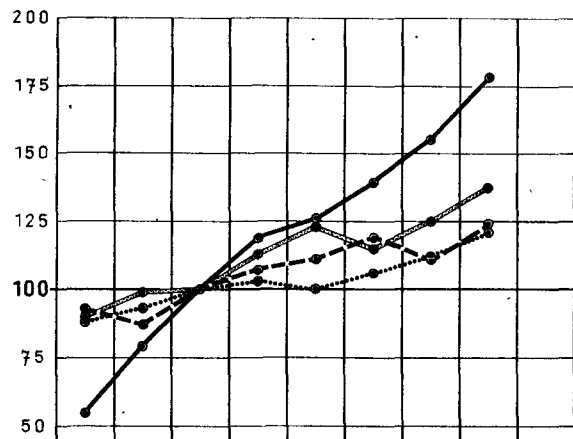

## STEINKOHLFÖRDERUNG <sup>1)</sup>

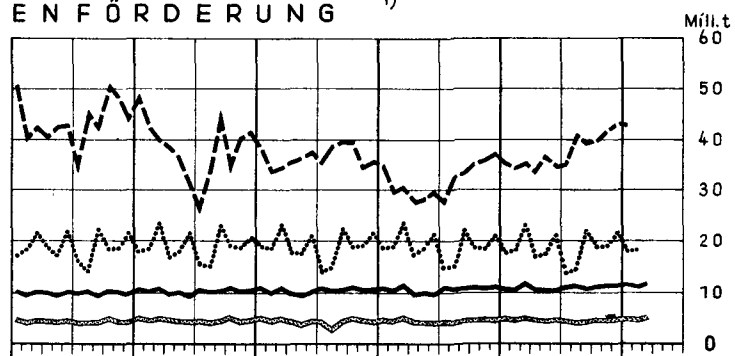
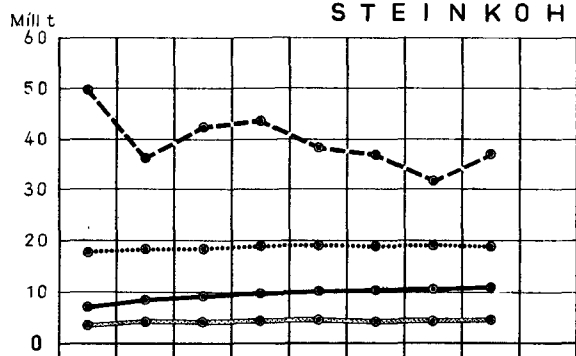

## ROHEISENERZEUGUNG <sup>1)</sup>

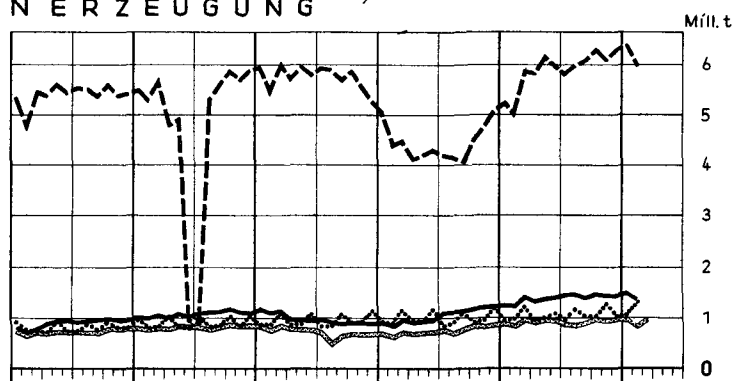
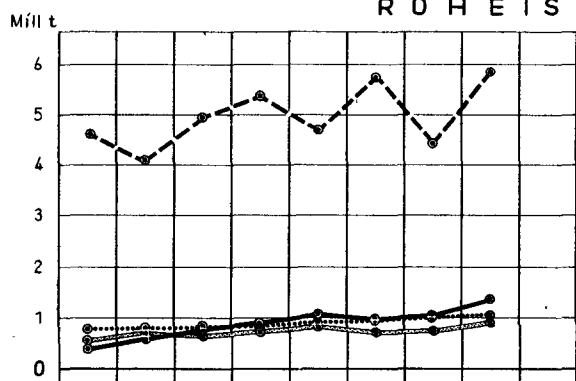

## ROHSTAHLERZEUGUNG <sup>1)</sup>

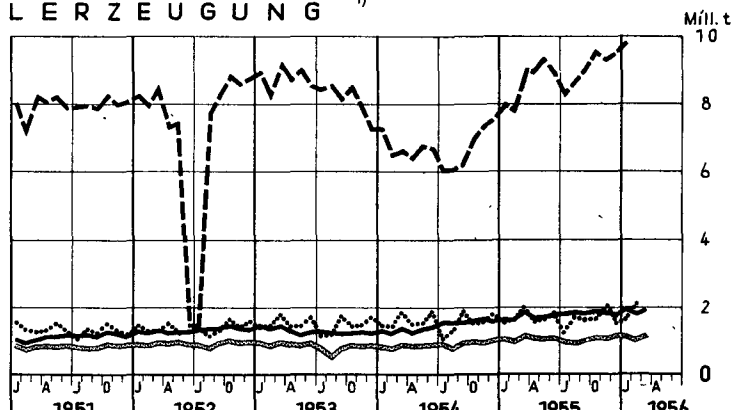
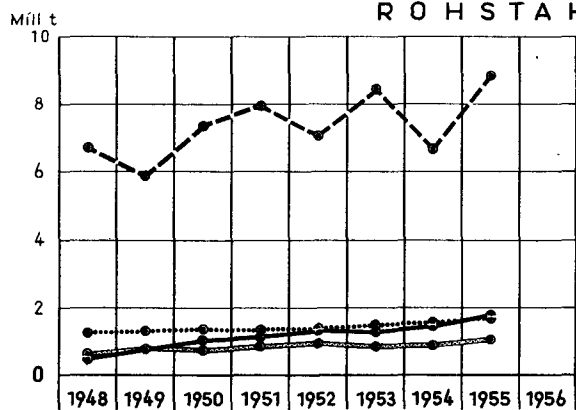

<sup>1)</sup> Großbritannien: Monatszahlen umfassen 4 bzw. 5 Wochen (vergl. Tabellen)

# NOCH: INTERNATIONALE WIRTSCHAFTSKURVEN (Monatsdurchschnitte bzw. Monatszahlen)

— Bundesrepublik Deutschland    - - - - - Frankreich    ..... Großbritannien    - - - - - V.St.v.Am.

## GASERZEUGUNG IN GASWERKEN <sup>1)</sup>

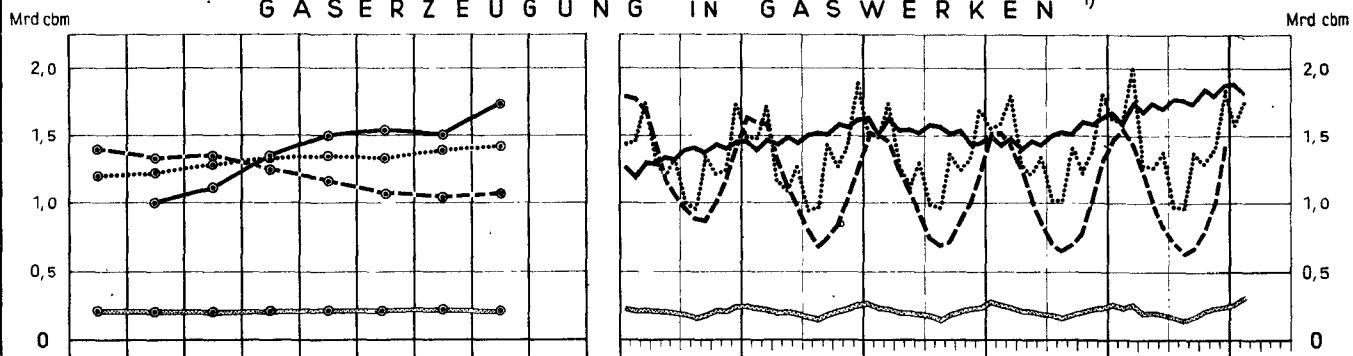

## ELEKTRIZITÄT SERZEUGUNG

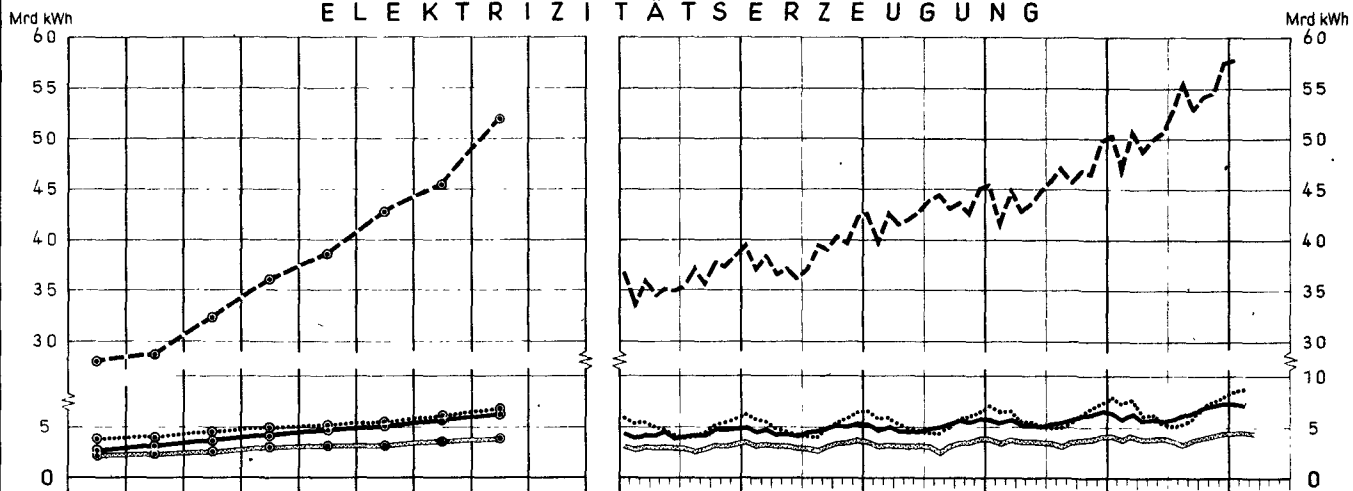

## AUSSENHANDEL <sup>2)</sup>

### EINFUHR

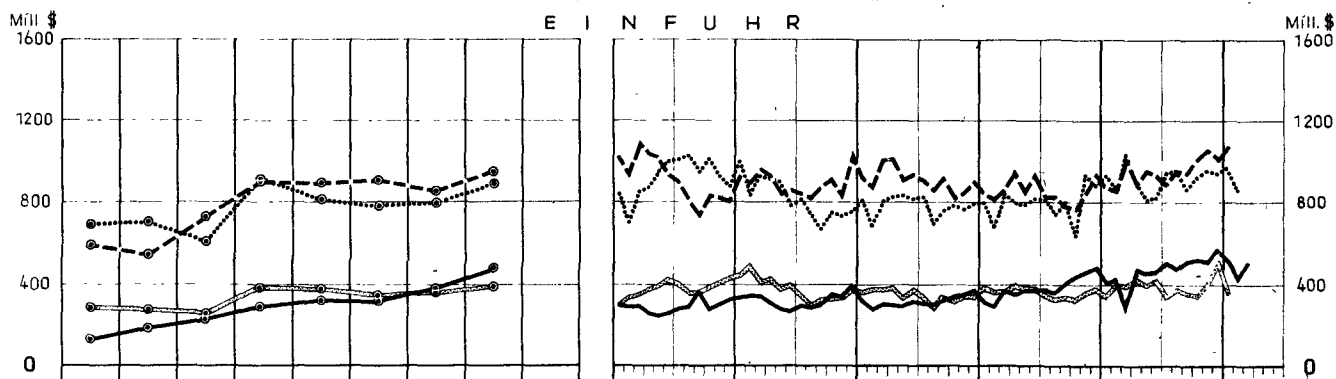

### AUSFUHR

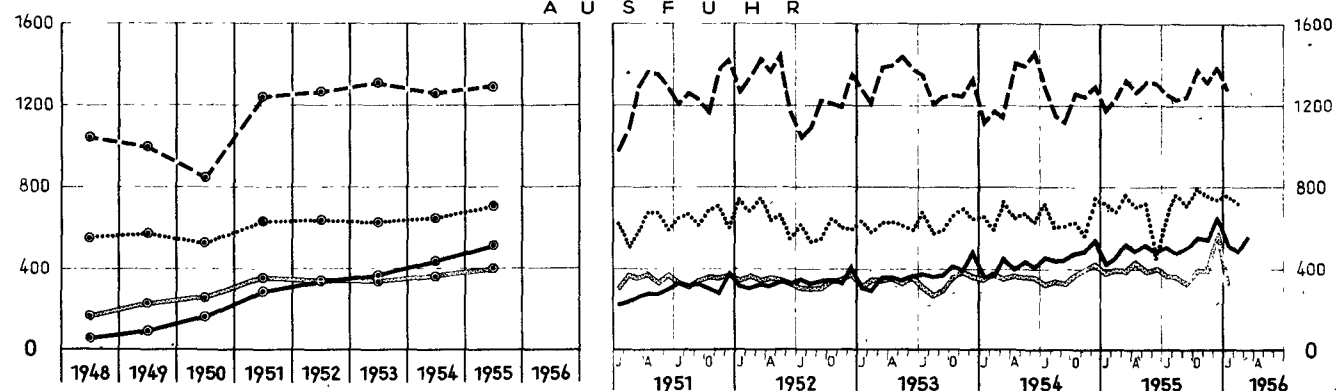

<sup>1)</sup> Großbritannien Monatszahlen umfassen 4 bzw 5 Wochen (vergl Tabellen) — <sup>2)</sup> Bundesrepublik Deutschland und Frankreich: Spezialhandel, Großbritannien und Vereinigte Staaten von Amerika: Generalhandel.

## **TABELLENTEIL**

# SONDERTABELLEN

## Landwirtschaft

### Anbau und Ernte von Weizen

Land Erdteil	Anbaufläche					Ernteertrag				
	Durchschnitt 1934/38	1952	1953	1954	1955 <sup>1)</sup>	Durchschnitt 1934/38	1952	1953	1954	1955 <sup>1)</sup>
	1 000 ha					1 000 t				
<b>Europa</b>										
Deutschland	1 128 <sup>a)</sup>	1 193	1 155	1 107	1 171	2 515 <sup>a)</sup>	3 291	3 179	2 892	3 379
Bundesrepublik	8 <sup>b)</sup>	10	10	...	...	16 <sup>b)</sup>	22	17	22	23 <sup>a)</sup>
Saargebiet	176	168	176	190	195	474	579	574	589	757 <sup>a)</sup>
Belgien 2)	126	74	71	85	66	383	301	283	292	248
Dänemark	78 <sup>c)</sup>	137	125	150	124	142 <sup>c)</sup>	227	218	235	179
Finnland	5 224	4 297	4 219	4 491	4 553	8 143	8 421	8 981	10 566	10 379
Frankreich	841	964	1 045	1 045	1 040	756	1 050	1 400	1 219	1 336
Griechenland										
Großbritannien und Nordirland	754	822	897	994	788	1 743	2 344	2 707	2 828	2 641 <sup>d)</sup>
Irland (Rep.)	78	103	143	197	145	178	266	417	497	430 <sup>d)</sup>
Italien	5 040 <sup>d)</sup>	4 682 <sup>e)</sup>	4 770	4 770	4 852	7 246 <sup>d)</sup>	7 876	9 056	7 251	9 505 <sup>e)</sup>
Jugoslawien 2)	2 167 <sup>d)</sup>	1 837 <sup>e)</sup>	1 894	1 854	1 904 <sup>e)</sup>	2 467 <sup>d)</sup>	1 687	2 517	1 385	2 438 <sup>e)</sup>
Niederlande	142	82	65	110	89	430	327	249	397	350 <sup>e)</sup>
Norwegen	28	21	17	20	18	56	39	39	41	32
Österreich	250	203	217	238	244	417	401	499	452	549
Portugal	502	704	754	771	758	477	579	690	748	394
Schweden	290	329	387	432	353 <sup>e)</sup>	696	774	988	1 020	747 <sup>c)</sup>
Schweiz 2)	85 <sup>e)</sup>	101 <sup>e)</sup>	95 <sup>e)</sup>	101	103 <sup>e)</sup>	196 <sup>e)</sup>	279	245 <sup>e)</sup>	346	280 <sup>e)</sup>
Spanien 2)	4 591 <sup>e)</sup>	4 320 <sup>e)</sup>	4 312 <sup>e)</sup>	4 287	4 284 <sup>e)</sup>	4 364 <sup>e)</sup>	4 114	3 041 <sup>e)</sup>	4 798 <sup>e)</sup>	3 922 <sup>e)</sup>
Türkei 2)	3 555	5 533	6 547	6 556	7 225	3 500	6 577	8 130	5 010	7 216
Insgesamt <sup>3)</sup> (ohne Türkei)	29 930	28 230	28 650	29 280	29 020	42 360	43 550	46 580	46 240	48 790
<b>Afrika</b>										
Ägypten	588	589	752	754	640	1 184	1 089	1 547	1 729	1 451
Algerien	1 689 <sup>e)</sup>	1 776	1 782	1 962	1 898	952	1 192	1 101	1 392	1 254
Kenia 4)	23 <sup>e)</sup>	115 <sup>d)</sup>	117	...	...	18	115	121	121	...
Marokko, Franz.-Südafrikanische Union 4)	1 283 <sup>e)</sup>	1 429 <sup>d)</sup>	1 383	1 547	1 470 <sup>d)</sup>	631	780	1 113	1 205	950 <sup>d)</sup>
Tunesien	827 <sup>e)</sup>	750	1 220	1 156	1 199	427 <sup>e)</sup>	543	576	642	664
Insgesamt <sup>3)</sup>	5 580	6 440	6 660	7 490	6 700	3 810	4 750	5 400	6 080	5 200
<b>Nord- und Mittelamerika</b>										
Kanada	10 314	10 520	10 324	9 820	8 702 <sup>d)</sup>	7 170	18 722	16 710	8 407	13 447 <sup>d)</sup>
Mexiko	489	593	657	777	730 <sup>d)</sup>	374	512	671	830	820 <sup>d)</sup>
V. St. v. Am.	22 431	28 702	27 381	21 966	19 110	19 476	35 352	31 829	26 804	25 533
Insgesamt <sup>3)</sup>	33 070	39 850	38 400	32 600	28 580	27 030	54 600	49 230	36 060	39 820
<b>Südamerika</b>										
Argentinien	6 783	5 579	4 996	5 462	3 940	6 634	7 634	6 200	7 690	4 820
Brasilien	160	810	910	933	1 085	144	690	772	871	983
Chile	800	779	761	805	779	851	989	955 <sup>d)</sup>	1 078	989
Kolumbien	134	188	...	162	...	106	140	140	146	...
Peru	109	170	172	166	...	76	162	169	163	...
Uruguay	484	514	737	772	750	365	427	819	854	830 <sup>d)</sup>
Insgesamt	8 560	8 140	7 840	8 440	7 030	8 230	10 100	9 120	10 880	8 020
<b>Asien</b>										
China (Volksrepublik)	20 154 <sup>h)</sup>	21 448 <sup>d)</sup>	...	...	...	21 743 <sup>h)</sup>	21 700 <sup>d)</sup>	21 700 <sup>d)</sup>	...	...
Indien	10 802 <sup>i)</sup>	9 471	9 828	10 647	10 862	7 411 <sup>i)</sup>	6 183	7 500	7 999	8 676
Irak	661	968	1 182 <sup>d)</sup>	1 390 <sup>d)</sup>	1 485	478	500 <sup>d)</sup>	762 <sup>d)</sup>	1 160 <sup>d)</sup>	483 <sup>d)</sup>
Iran	1 552 <sup>j)</sup>	2 642	2 300 <sup>d)</sup>	2 300 <sup>d)</sup>	...	1 869 <sup>j)</sup>	2 040 <sup>d)</sup>	2 240 <sup>d)</sup>	2 100 <sup>d)</sup>	2 500 <sup>d)</sup>
Japan	684 <sup>k)</sup>	720	685	671	661	1 288 <sup>k)</sup>	1 537	1 374	1 516	1 468
Korea, Süd-Pakistan	135 <sup>l)</sup>	98	107	116	...	100 <sup>l)</sup>	83	90	131	...
Syrien	3 766 <sup>l)</sup>	4 142	3 856	4 310	4 314	3 183 <sup>l)</sup>	3 020	2 428	3 742	3 223 <sup>d)</sup>
Insgesamt <sup>3)</sup> (einschl. Türkei)	473	1 167	1 314	1 347	...	459	900	870	965	500 <sup>d)</sup>
<b>Australien und Ozeanien</b>										
Australischer Bund	5 253	4 131	4 351	4 319	4 080	4 200	5 313	5 388	4 589	5 133
Neuseeland	87	51	46	42	30	183	123	130	112	...
Insgesamt <sup>3)</sup>	5 340	4 180	4 400	4 360	4 110	4 380	5 440	5 520	4 700	5 240
<b>Welt (ohne UdSSR)<sup>3)</sup></b>										
	128 100	137 400	137 100	135 000	128 900	129 000	164 200	163 900	151 500	156 000

1) Vorläufige Zahlen außer Bundesrepublik Deutschland.- 2) Einschl. Spels.- 3) Schätzung.- 4) Auf Farmen und großen Pflanzungen.  
a) Durchschnitt 1935 bis 1938.- b) Durchschnitt 1936 bis 1938; alter Gebietsstand.- c) Einschl. geschätzter Spelsanteil.-  
d) Nichtamtlich.- e) Durchschnitt 1931 bis 1935.- f) Durchschnitt 1930, 1934 und 1936.- g) 1936.- h) Durchschnitt 1931 bis 1937.- i) Durchschnitt 1937 bis 1939.- j) Durchschnitt von 3 Jahren.

**noch: Landwirtschaft**  
**Anbau und Ernte von Roggen**

Land Erdeil	Anbaufläche					Ernteertrag				
	Durchschnitt 1934/38	1952	1953	1954	1955 <sup>1)</sup>	Durchschnitt 1934/38	1952	1953	1954	1955 <sup>1)</sup>
	1 000 ha					1 000 t				
<b>Europa</b>										
Bundesrepublik										
Deutschland	1 652 <sup>a)</sup>	1 356	1 394	1 530	1 474	3 017 <sup>a)</sup>	3 119	3 280	4 098	3 495
Saargebiet	13 <sup>b)</sup>	11	10	...	...	23 <sup>b)</sup>	22	17	24	22
Belgien	178	77	82	82	73	424	221	213	245	220
Dänemark	147	137	131	112	76	262	358	331	277	194
Finnland	212	119	91	93	86	340 <sup>c)</sup>	187	130	132	123
Frankreich	663	431	408	405	387	769	482	467	514	439
Griechenland	69	66	68	62	58	57	55	67	51	54
Großbritannien und Nordirland	6	23	28	18	8	10	51	67	40	19
Irland (Rep.)	1	2	2	1	2	2	4	3	3	3
Italien	105	94	93	86	82	141	127	130	115	125
Jugoslawien	254 <sup>c)</sup>	294	298	276	278	208 <sup>c)</sup>	225	309	191	263
Luxemburg	7	5	5	5	4	12	9	10	11	8
Niederlande	218	184	172	167	153	496	497	431	512	465
Norwegen	6	1	1	1	1	11	1	1	2	1
Österreich	367	213	220	218	214	539	340	421	370	416
Portugal	141	267	266	254	251	107	175	183	190	131
Schweden	213	123	132	149	95	409	278	297	301	176
Schweiz	15	15	15	15	15	33	39	37	45	40
Spanien	593 <sup>d)</sup>	626	598	613	600	551 <sup>d)</sup>	495	406	526	491
Türkei	350	587	649	613	650	338	670	730	470	657
Insgesamt <sup>2)</sup> (ohne Türkei)	13 500	11 830	11 750	11 790	11 540	19 120	17 040	16 450	17 940	17 990
<b>Afrika</b>										
Algerien	1	...	...	...	...	1	...	...	...	...
Marokko, Franz.-	3	...	3	3	...	1	...	1	2	...
Südafrikanische Union	48 <sup>e)</sup>	...	...	...	...	21 <sup>e)</sup>	...	...	...	...
Insgesamt <sup>2)</sup>	50	...	...	...	...	20	...	...	...	...
<b>Nordamerika</b>										
Kanada	297	509	605	344	315	180	624	731	360	374
Vereinigte Staaten von Amerika	1 343	560	560	695	836	1 028	408	461	618	741
Insgesamt <sup>2)</sup>	1 640	1 070	1 160	1 040	1 150	1 210	1 040	1 190	980	1 120
<b>Südamerika</b>										
Argentinien	434	1 414	836	1 110	990	254	1 335	607	844	724
Brasilien	14	26	28	28	27	15	17	17	18	20
Chile	12	9	8	8	...	8	6	7	7	...
Ecuador	...	...	3	3	...	...	6 <sup>c)</sup>	1	2	...
Insgesamt <sup>2)</sup>	470	1 460	880	1 150	1 030	280	1 360	630	870	750
<b>Asien</b>										
Japan	...	2	2	1	1	...	3	2	2	2
Korea, Süd-	3 <sup>f)</sup>	31	32	35	...	2 <sup>f)</sup>	20	21	27	...
Insgesamt <sup>2)</sup> (einschl. Türkei)	360	630	690	660	690	350	700	760	500	690
<b>Australien und Ozeanien</b>										
Australischer Bund	5	41	37	28	...		21	17	10	...
<b>Welt (ohne UdSSR) <sup>2)</sup></b>	16 000	15 100	14 600	14 700	14 500	21 000	20 200	19 100	20 300	20 700

1) Vorläufige Zahlen außer Bundesrepublik Deutschland.- 2) Schätzung.  
a) Durchschnitt 1935 bis 1938.- b) Durchschnitt 1936 bis 1938; alter Gebietsstand.- c) Nichtamtlich.- d) Durchschnitt 1931 bis 1935.- e) Auf Farmen und großen Pflanzungen.- f) Durchschnitt 1930, 1934 und 1936.

**noch: Landwirtschaft**  
**Anbau und Ernte von Gerste**

Land Erdeil	Anbaufläche					Ernteertrag				
	Durchschnitt 1934/38	1952	1953	1954	1955 <sup>1)</sup>	Durchschnitt 1934/38	1952	1953	1954	1955 <sup>1)</sup>
	1 000 ha					1 000 t				
<b>Europa</b>										
Bundesrepublik Deutschland	812 <sup>a)</sup>	767	788	733	779	1 723 <sup>a)</sup>	1 557	2 072	1 920	2 079
Belgien	34	89	93	76	82	91	273	294	247	280
Dänemark	370 <sup>b)</sup>	567	622	609	611	1 103 <sup>b)</sup>	2 131	2 180	2 045	2 205
Finnland	116 <sup>b)</sup>	146	169	164	177	175 <sup>b)</sup>	224	314	262	254
Frankreich	742	1 075	1 203	1 231	1 317	1 074	1 729	2 239	2 525	2 665
Griechenland	209	215	215	209	208	199	213	258	231	224
Großbritannien und Nordirland	374	923	901	835	929	782	2 371	2 561	2 280	2 983
Irland (Rep.)	53	91	76	66	85	132	253	229	179	268
Italien	193 <sup>b)</sup>	253	250	248	244	212 <sup>b)</sup>	267	313	278	292
Jugoslawien	424	316	360	331	338	407 <sup>b)</sup>	258	458	253	391
Niederlande	42	69	103	63	70	117	240	279	207	264
Norwegen	60	64	81	93	101	122	148	207	224	205
Österreich	163	139	149	150	156	287	251	320	312	346
Portugal	68	157	158	160	160	41	102	105	104	69
Schweden	101	155	189	166	213	213	334	468	360	423
Schweiz	4 <sup>c)</sup>	23	25	21	23	8 <sup>c)</sup>	61	63	62	58
Spanien	1 895 <sup>c)</sup>	1 460	1 604	1 604	1 548	2 394 <sup>c)</sup>	2 200	1 476	2 205	1 729
Türkei	1 772	2 312	2 437	2 500	2 600	1 954	3 189	3 640	2 400	3 000
Insgesamt <sup>2)</sup> (ohne Türkei)	9 380	9 870	10 330	10 120	10 440	14 410	16 840	18 480	18 020	19 380
<b>Afrika</b>										
Ägypten	113	57	49	51	57	225 <sup>d)</sup>	118	103 <sup>b)</sup>	116 <sup>b)</sup>	127 <sup>b)</sup>
Äthiopien	...	...	...	...	...	127 <sup>d)</sup>	600	606 <sup>b)</sup>	600 <sup>b)</sup>	606 <sup>b)</sup>
Algerien	1 243	1 337	1 289	1 412	1 337	704	1 043	723	920	710 <sup>b)</sup>
Marokko, Franz.-Südafrikanische Union <sup>3)</sup>	1 716	2 062	2 003	1 996	1 900 <sup>a)</sup>	1 148	1 321	1 806 <sup>b)</sup>	1 737 <sup>b)</sup>	1 250 <sup>b)</sup>
Tunesien	31	...	...	...	...	30	58	50 <sup>b)</sup>	60 <sup>b)</sup>	...
Insgesamt <sup>2)</sup>	4 180	5 680	5 450	5 900	5 600	2 490	3 610	3 790	3 940	3 250
<b>Nord- und Mittelamerika</b>										
Kanada	1 677	3 431	3 606	3 179	4 011 <sup>a)</sup>	1 764	6 344	5 706	3 821	5 482 <sup>b)</sup>
Mexiko	153	231	237	240 <sup>a)</sup>	240 <sup>a)</sup>	81	167	165	162	150 <sup>b)</sup>
V. St. v. Am.	3 879	3 336	3 475	5 335	5 765	4 495	4 921	5 281	8 067	8 512
Insgesamt <sup>2)</sup>	5 710	7 000	7 320	8 750	10 020	6 340	11 430	11 150	12 050	14 140
<b>Südamerika</b>										
Argentinien	536 <sup>d)</sup>	840	653	786	...	503 <sup>d)</sup>	1 174	894	1 112	990 <sup>b)</sup>
Bolivien	37	...	...	62	...	28 <sup>d)</sup>	...	...	44	...
Brasilien	9	23	28	33	...	12	23	27	29	...
Chile	76	67	47	51	61 <sup>e)</sup>	119	84	56	89	...
Ecuador	...	...	103	107	...	...	...	83	93	...
Kolumbien	...	51	...	40	...	...	61	...	48	...
Peru	125 <sup>f)</sup>	185	191	194	200 <sup>b)</sup>	118 <sup>f)</sup>	217	226	226	237 <sup>b)</sup>
Uruguay	17	25	42	49	45	13	22	40	41	...
Insgesamt <sup>2)</sup>	890	1 350	1 170	1 320	...	840	1 750	1 430	1 680	1 550
<b>Asien</b>										
China (Volksrepublik)	6 739 <sup>g)</sup>	6 395 <sup>b)</sup>	...	...	...	7 871 <sup>g)</sup>	6 970 <sup>b)</sup>	...	...	...
Indien	2 669 <sup>h)</sup>	3 159	3 246	3 529	3 237	2 258 <sup>h)</sup>	2 367	2 928	2 951	2 831
Irak	743 <sup>i)</sup>	882 <sup>b)</sup>	1 096 <sup>b)</sup>	1 122 <sup>b)</sup>	1 194	575 <sup>i)</sup>	652 <sup>b)</sup>	1 111 <sup>b)</sup>	1 239 <sup>b)</sup>	768 <sup>b)</sup>
Iran	638	800	800 <sup>b)</sup>	800 <sup>b)</sup>	...	793 <sup>i)</sup>	840 <sup>b)</sup>	820 <sup>b)</sup>	820 <sup>b)</sup>	880 <sup>b)</sup>
Japan	764 <sup>j)</sup>	927 <sup>b)</sup>	915	1 012	992	1 758 <sup>j)</sup>	2 158	2 091	2 583	2 408
Korea, Süd-	867 <sup>j)</sup>	630 <sup>b)</sup>	736	731	...	862 <sup>j)</sup>	611	761	632	...
Pakistan	197 <sup>h)</sup>	215	230	248	230	153 <sup>h)</sup>	118	111	158	143
Syrien	275	397	439	543	...	290	467	472	635	...
Insgesamt <sup>2)</sup> (einschl. Türkei)	15 310	16 200	16 700	17 500	17 150	16 970	18 000	19 350	19 200	18 700
<b>Australien und Ozeanien</b>										
Australischer Bund	232	557	730	676	728	219	799	936	646	828
Neuseeland	9	22	28	17	...	19	49	76	45	...
Insgesamt <sup>2)</sup>	240	580	760	690	750	240	810	1 010	690	880
<b>Welt (ohne UdSSR) <sup>2)</sup></b>										
	35 700	40 700	41 700	44 300	45 300	41 600	53 000	55 200	55 600	57 900

1) Vorläufige Zahlen außer Bundesrepublik Deutschland.- 2) Schätzung.- 3) Auf Farmen und großen Pflanzungen.  
a) Durchschnitt 1935 bis 1938.- b) Nichtamtlich.- c) Durchschnitt 1931 bis 1935.- d) 1938.- e) Gesäte Fläche.- f) 1928/29.-  
g) Durchschnitt 1931 bis 1937.- h) Durchschnitt 1937 bis 1939.- i) Durchschnitt von 4 Jahren.- j) Durchschnitt 1930, 1934 und 1936.

**noch: Landwirtschaft**  
**Anbau und Ernte von Hafer**

Land Erdteil	Anbaufläche					Ernteertrag				
	Durchschnitt 1934/38	1952	1953	1954	1955 <sup>1)</sup>	Durchschnitt 1934/38	1952	1953	1954	1955 <sup>1)</sup>
	1 000 ha					1 000 t				
<b>Europa</b>										
Bundesrepublik Deutschland	1 364 <sup>a)</sup>	1 112	1 055	943	969	2 826 <sup>a)</sup>	2 616.	2 554	2 473	2 478 <sup>b)</sup>
Belgien	245	162	161	152	149	655	463	462	452	425 <sup>b)</sup>
Dänemark	382	268	244	247	266	1 024 <sup>b)</sup>	960	823	799	870
Finnland	417 <sup>b)</sup>	473	479	487	467	654 <sup>b)</sup>	809	904	774	624
Frankreich	3 278	2 275	2 270	2 154	2 079	4 572	3 355	3 663	3 574	3 580
Griechenland	137	153	149	143	146	113	116	167	149	156
Großbritannien und Nordirland	989	1 165	1 149	1 047	1 042	2 019	2 816	2 866	2 479	2 752
Irland (Rep.)	235	247	231	216	222	574	587	576	483	610
Italien	428 <sup>b)</sup>	465	457	452	436	539 <sup>b)</sup>	508	602	546	528
Jugoslawien	364 <sup>b)</sup>	334	339	341	321	317 <sup>b)</sup>	216	352	233	278
Luxemburg	26	20	21	19	...	42	37	41	34	...
Niederlande	138	153	157	143	170	351	483	484	465	582
Norwegen	87	80	72	70	68	183	162	179	161	98
Österreich	289	200	200	191	189	438	340	360	334	364
Portugal	230	291	296	298	300	101	134	132	126	71
Schweden	664	501	487	474	510	1 257	791	945	861	634
Schweiz	11	25	26	22	23	22 <sup>c)</sup>	70	78	66	62
Spanien	776 <sup>c)</sup>	589	602	608	609	670 <sup>c)</sup>	490	434	526	503
Türkei	229	356	320	348	370	247	405	416	325	357
Insgesamt <sup>2)</sup> (ohne Türkei)	14 610	12 400	12 250	11 880	11 880	22 950	20 140	20 660	19 410	19 700
<b>Afrika</b>										
Algerien	185	181	181	146	139	150	142	115	110	86 <sup>b)</sup>
Marokko, Franz.-Südafrikanische Union	36	57	80	47	...	30 <sup>d)</sup>	76	69	44	...
Tunesien	...	...	...	...	...	104 <sup>d)</sup>	81	...	...	...
	32	21	23	19	...	21	12	12	6	...
Insgesamt <sup>2)</sup>	420	450	480	410	...	310	310	310	270	...
<b>Nord- und Mittelamerika</b>										
Kanada	5 437	4 477	3 978	4 112	4 524 <sup>b)</sup>	5 018	7 199	6 276	4 731	6 228 <sup>b)</sup>
Mexiko	8	82	86	87	75 <sup>b)</sup>	5	51	50	61	45 <sup>b)</sup>
Vereinigte Staaten von Amerika	14 148	15 549	15 870	17 114	16 565	13 973	18 291	17 555	21 730	22 872
Insgesamt <sup>2)</sup>	19 590	20 110	19 930	21 310	21 160	19 000	25 540	23 880	26 520	29 140
<b>Südamerika</b>										
Argentinien	794	963	729	695	...	748	1 269	991	890	810 <sup>b)</sup>
Brasilien	11	15	17	17	...	12	10	12	12	...
Chile	107	99	89	88	102 <sup>b)</sup>	100	91	97	108	108 <sup>b)</sup>
Uruguay	85	58	67	44	46 <sup>b)</sup>	43	38	60	33	...
Insgesamt <sup>2)</sup>	1 000	1 140	910	850	...	910	1 410	1 170	1 060	1 000
<b>Asien</b>										
China (Volksrepublik)	1 036 <sup>e)</sup>	971 <sup>b)</sup>	...	...	...	881 <sup>e)</sup>	810 <sup>b)</sup>	...	...	...
Japan	125	82	87	88	92	176	138	146	163	169
Syrien	10	8	6	6	...	10	7	5	5	...
Insgesamt <sup>2)</sup> (einschl. Türkei)	1 780	1 770	1 700	1 700	1 800	1 590	1 630	1 600	1 500	1 600
<b>Australien und Ozeanien</b>										
Australischer Bund	635	1 119	865	1 040	1 093 <sup>b)</sup>	308	791	598	590	726
Neuseeland	26	20	8	14	14 <sup>b)</sup>	51	43	17	27	...
Insgesamt <sup>2)</sup>	660	1 140	870	1 050	1 100	360	830	620	620	760
<b>Welt (ohne UdSSR) <sup>2)</sup></b>										
	38 100	37 000	36 100	37 200	37 200	45 100	49 900	48 200	49 400	52 400

1) Vorläufige Zahlen außer Bundesrepublik Deutschland.- 2) Schätzung.- 3) Auf Farmen und großen Pflanzungen.  
a) Durchschnitt 1935 bis 1938.- b) Nichtamtlich.- c) Durchschnitt 1931 bis 1935.- d) 1936.- e) Durchschnitt 1931 bis 1937.



**noch: Landwirtschaft**  
**Anbau und Ernte von Mais**

Land Erdteil	Anbaufläche					Ernteertrag				
	Durchschnitt 1934/38	1952	1953	1954	1955 <sup>1)</sup>	Durchschnitt 1934/38	1952	1953	1954	1955 <sup>1)</sup>
	1 000 ha					1 000 t				
<b>Europa</b>										
Frankreich	342	349	375	411	445	541	485	803	955	999
Griechenland	256	255	269	261	231	246	230	309	258	288
Italien	1 458	1 272	1 272	1 274	1 078	3 000	2 395	3 213	2 954	...
Jugoslawien	2 672 <sup>a)</sup>	2 286	2 407	2 460	2 519	4 708 <sup>a)</sup>	1 470	3 840	3 004	...
Österreich	66	60	58	58	56	170	122	151	149	152
Portugal	410	488	475	486	489	293	455	350	386	342
Spanien	435 <sup>b)</sup>	384	365	369	346	709 <sup>b)</sup>	647	707	751	610
Türkei	448	642	621	720	700	587	837	760	914	864
Insgesamt <sup>2)</sup> (ohne Türkei)	11 700	11 400	11 500	11 700	11 500	17 400	11 900	16 600	14 600	...
<b>Afrika</b>										
Ägypten	649	716	847	800	771	1 616	1 506	1 853	1 753	1 702
Kenia	201	57 <sup>a)</sup>	67 <sup>a)</sup>	70 <sup>a)</sup>	...	212	84 <sup>a)</sup>	100 <sup>a)</sup>	130 <sup>a)</sup>	...
Madagaskar	102	79	83	69	...	102	71	73	56	...
Marokko, Franz.-	431	471	508	497 <sup>a)</sup>	480 <sup>a)</sup>	213	289	296	256 <sup>a)</sup>	264 <sup>a)</sup>
Südafrikanische Union	2 357 <sup>c)</sup>	3 262 <sup>a)</sup>	3 557 <sup>ad)</sup>	3 440 <sup>ad)</sup>	...	1 995	3 163	3 554	3 318	...
Tanganjika	422 <sup>e)</sup>	...	...	...	...	...	...	...	...	131
Westafrika, Franz.-	656 <sup>f)</sup>	858	693	...	...	532 <sup>f)</sup>	492	354	...	...
Insgesamt <sup>2)</sup>	6 700	8 700	10 200	10 000	...	6 700	8 000	10 200	9 900	...
<b>Nord- und Mittelamerika</b>										
Dominikanische Rep.	...	...	65	...	...	136 <sup>g)</sup>	88	82	92	...
Guatemala	240	478	483	520	...	237	433	413	368	...
Honduras	...	...	304	281	...	174 <sup>h)</sup>	182	191	176	...
Kanada	68	137	146	169	205	172	501	530	567	800
Kuba	...	150 <sup>a)</sup>	167 <sup>a)</sup>	175 <sup>a)</sup>	...	...	150 <sup>a)</sup>	251	175 <sup>a)</sup>	...
Mexiko	2 976	4 236	4 863	4 400 <sup>a)</sup>	4 000 <sup>a)</sup>	1 665	3 202	3 720	4 000 <sup>a)</sup>	3 200 <sup>a)</sup>
Nicaragua	38	123 <sup>a)</sup>	136	112 <sup>a)</sup>	...	35	123	139	82	...
Salvador	138	200	185	177	...	147	181	181	175	...
V. St. v. Am. <sup>3)</sup>	37 831	32 819	32 620	32 524	32 356	53 066	83 300	81 092	76 463	80 898
Insgesamt <sup>2)</sup>	41 900	38 800	39 300	38 700	38 200	55 900	88 400	86 900	82 400	86 300
<b>Südamerika</b>										
Argentinien	4 362	2 356	2 414	1 863	...	7 892	3 350	4 450	2 546	...
Brasilien	4 092	5 120	5 528	4 698 <sup>a)</sup>	...	5 677	5 984	6 789	6 096 <sup>a)</sup>	...
Chile	45	51	52	53	54	62	80	97	102	...
Kolumbien	554 <sup>i)</sup>	844	...	833	...	496 <sup>i)</sup>	928	800	943	...
Peru	280 <sup>j)</sup>	283	226	230 <sup>a)</sup>	235 <sup>a)</sup>	452 <sup>j)</sup>	458	319	300 <sup>a)</sup>	...
Uruguay	222 <sup>d)</sup>	301	263	276	...	139	208	212	184	...
Venezuela	263 <sup>k)</sup>	270	277	259	...	361 <sup>k)</sup>	343	335	330	...
Insgesamt <sup>2)</sup>	10 000	9 500	9 900	8 500	...	15 300	12 000	13 400	10 900	...
<b>Asien</b>										
China (Volksrepublik)	4 712 <sup>l)</sup>	4 940	...	...	...	6 497 <sup>l)</sup>	6 600 <sup>a)</sup>	...	...	...
Indien	2 970 <sup>e)</sup>	3 600	3 788	3 774	3 273	2 210 <sup>g)</sup>	2 870	3 011	2 991	...
Indonesien	...	...	...	...	...	...	...	...	...	...
Java und Madura	2 048	1 794	1 499	1 998	...	1 978	1 204	1 303	2 084	...
Übrige Inseln	...	...	470	502	...	...	...	512	584	...
Japan	51 <sup>m)</sup>	39	4 <sup>n)</sup>	46 <sup>n)</sup>	...	75 <sup>m)</sup>	71	66 <sup>n)</sup>	56 <sup>n)</sup>	...
Pakistan	329 <sup>g)</sup>	387	432	432	...	364 <sup>g)</sup>	354	444	447	...
Philippinen	695	1 044	1 120	1 394	1 400	427	710	781	770	784 <sup>a)</sup>
Insgesamt <sup>2)</sup> (einschl. Türkei)	13 500	16 400	16 800	17 800	...	15 300	17 700	18 400	19 400	...
<b>Australien und Ozeanien</b>										
Australischer Bund	126	70	72	69	66	186	126	129	131	91
<b>Welt (ohne UdSSR) <sup>2)</sup></b>	<b>83 900</b>	<b>85 100</b>	<b>87 800</b>	<b>86 800</b>	<b>...</b>	<b>110 300</b>	<b>138 300</b>	<b>145 600</b>	<b>137 300</b>	<b>...</b>

1) Vorläufige Zahlen.- 2) Schätzung.- 3) Einschl. geschätztes Getreideäquivalent für Silage und Futterzwecke und abgeweideten Mais.  
a) Nichtamtlich.- b) Durchschnitt 1931 bis 1935.- c) Auf Farmen und großen Pflanzungen.- d) Gesäte Fläche.- e) 1938.- f) Durchschnitt von 3 Jahren.- g) Durchschnitt 1936 bis 1938.- h) 1930.- i) Durchschnitt zum Teil geschätzt.- j) 1928.- k) 1936.- l) Durchschnitt 1931 bis 1937.- m) Einschl. Trockenäquivalent von grün geerntetem Mais.- n) Ohne grün geernteten Mais.

**noch: Landwirtschaft**  
**Anbau und Ernte von Reis (ungeschält)**

Land Erdteil	Anbaufläche					Ernteertrag				
	Durchschnitt 1934/38	1952	1953	1954	1955 <sup>1)</sup>	Durchschnitt 1934/38	1952	1953	1954	1955 <sup>1)</sup>
	1.000 ha					1 000 t				
<b>Europa</b>										
Frankreich	.	22	19	20	20	.	89	69	52	80
Griechenland	2	21	18	22	18 <sup>a)</sup>	4	75	66	86	61
Italien	142	174	176	179	170 <sup>a)</sup>	753	930	934	859	900 <sup>a)</sup>
Jugoslawien	3	3	4	8	...	4	8	16	26	...
Portugal	21	34	32	36	38	66 <sup>b)</sup>	141	140	154	180
Spanien	47	64	68	71	67	293 <sup>b)</sup>	324	393	401	399
Türkei	35	49	50	...	...	109	158	180	183	...
Insgesamt <sup>2)</sup> (ohne Türkei)	220	370	380	410	410	1 140	1 700	1 770	1 720	1 840
<b>Afrika</b>										
Ägypten	174 <sup>c)</sup>	157	178	256	252	609	517	652	1 118	1 268
Kongo, Belg.-	60 <sup>c)</sup>	163	164	175	...	60	170	177	179	...
Madagaskar	500	675	698	703	...	613	1 021	1 025	1 010	1 130 <sup>a)</sup>
Sansibar und Pemba	...	5	5	...	...	...	5	7	...	...
Sierra Leone	140 <sup>d)</sup>	320	290	293	...	187 <sup>e)</sup>	245	222	224	...
Tanganjika	61 <sup>d)</sup>	58	57	...	...	35 <sup>e)</sup>	62	44	...	...
Westafrika, Franz.-	580	821	790	...	...	405	577	550	...	...
Insgesamt <sup>2)</sup>	1 900	2 800	2 780	2 930	...	2 170	3 200	3 330	3 810	...
<b>Nord- und Mittelamerika</b>										
Dominikanische Republik	26 <sup>f)</sup>	54 <sup>a)</sup>	51 <sup>a)</sup>	55 <sup>a)</sup>	61 <sup>a)</sup>	35 <sup>a)</sup>	73 <sup>a)</sup>	74	78 <sup>a)</sup>	82 <sup>a)</sup>
Kuba	18 <sup>g)</sup>	63 <sup>a)</sup>	85 <sup>a)</sup>	89 <sup>a)</sup>	62	20 <sup>a)</sup>	126 <sup>a)</sup>	192	170 <sup>a)</sup>	153 <sup>a)</sup>
Mexiko	36	82	94	90 <sup>a)</sup>	99	76	151	152	162	190 <sup>a)</sup>
Panama (Rep.)	...	67	79	83	...	...	92	111	99	...
Salvador	11	16	14	12	...	13	27	24	16	...
Vereinigte Staaten von Amerika	387	795	862	1 029	737	956	2 182	2 386	2 913	2 423
Insgesamt <sup>2)</sup>	540	1 190	1 330	1 480	1 350	1 180	2 810	3 130	3 600	3 200
<b>Südamerika</b>										
Argentinien	18	61	63	55 <sup>a)</sup>	...	51	194	212	172 <sup>a)</sup>	...
Brasilien	956	2 072	2 425	2 266 <sup>a)</sup>	...	1 365	3 072	3 367	3 266 <sup>a)</sup>	...
Chile	3	30	27	30 <sup>a)</sup>	29	11	87	80	93	79 <sup>a)</sup>
Ecuador	...	81 <sup>a)</sup>	78	61 <sup>a)</sup>	...	66	160 <sup>a)</sup>	83	118 <sup>a)</sup>	...
Guayana, Brit.-	28 <sup>h)</sup>	62	55 <sup>a)</sup>	65	63	70	125	134	151	167 <sup>a)</sup>
Kolumbien	56 <sup>h)</sup>	166	170 <sup>a)</sup>	181 <sup>a)</sup>	...	99	330	289	278 <sup>a)</sup>	...
Peru	43	66	65 <sup>a)</sup>	51 <sup>a)</sup>	...	86	277	251 <sup>a)</sup>	211 <sup>a)</sup>	...
Insgesamt <sup>2)</sup>	1 190	2 630	2 990	2 840	...	1 820	4 440	4 640	4 580	...
<b>Asien</b>										
Borneo, Brit.-	276	...	...	...	...	170	...	...	...	...
Birma <sup>3)</sup>	4 931	4 000	4 004	3 931	4 020	6 971	5 832	5 616	5 804	...
Ceylon	344	400	446	508	...	340 <sup>i)</sup>	494	574	695	...
China (Volksrepublik)	19 771 <sup>i)</sup>	...	19 400 <sup>a)</sup>	...	...	50 065 <sup>i)</sup>	48 500 <sup>a)</sup>	49 000 <sup>a)</sup>	...	...
Mandschurei	229 <sup>i)</sup>	...	...	...	...	411 <sup>i)</sup>	...	...	...	...
Taiwan	666 <sup>j)</sup>	786	778	798 <sup>a)</sup>	769 <sup>a)</sup>	1 642 <sup>i)</sup>	1 953	2 042	2 108	2 225 <sup>a)</sup>
Indien	23 741 <sup>j)</sup>	30 035	31 173	30 118	29 271	32 308 <sup>j)</sup>	34 283	42 004	36 894	36 230
Indonesien										
Java und Madura	3 843	3 884	4 017	4 157	...	6 081	6 239	6 646	7 724	...
Übrige Inseln	...	2 230	2 448	2 545	...	...	3 723	4 324	4 519	...
Irak	152 <sup>k)</sup>	75	95	120	60	205 <sup>k)</sup>	127	163	180	98
Iran	219 <sup>k)</sup>	300	250 <sup>a)</sup>	251 <sup>a)</sup>	242 <sup>a)</sup>	423 <sup>k)</sup>	420 <sup>a)</sup>	500 <sup>a)</sup>	525	...
Japan	3 169 <sup>l)</sup>	3 004	2 982	3 038	3 079	11 501 <sup>l)</sup>	12 404	10 298	11 392	14 818
Kambodscha	5 590 <sup>m)</sup>	1 166	1 205	1 185	...	6 498 <sup>l)</sup>	1 471	1 523	815	...
Korea, Süd-	1 216 <sup>m)</sup>	1 170	1 069	1 110	...	2 726 <sup>m)</sup>	2 875	3 516	3 270 <sup>a)</sup>	...
Laos	n)	800	359	...	...	n)	500	...	...	...
Malaya	297 <sup>j)</sup>	334	333	351	340 <sup>a)</sup>	513 <sup>j)</sup>	711	652	656	...
Pakistan	7 562 <sup>j)</sup>	9 314	9 928	9 591	...	11 169 <sup>j)</sup>	12 416	13 940	12 810	...
Philippinen	1 990	2 456	2 568	2 656	2 870	2 179	3 144	3 182	3 200 <sup>a)</sup>	3 243 <sup>a)</sup>
Thailand	3 370	5 130	5 931	4 524	5 666 <sup>a)</sup>	4 357	6 602	8 329	5 709 <sup>a)</sup>	7 711 <sup>a)</sup>
Vietnam	n)	1 924	1 870	...	...	n)	2 633	2 463	2 100 <sup>a)</sup>	...
Insgesamt <sup>2)</sup> (einschl. Türkei)	82 000	87 900	91 600	89 700	...	144 800	147 100	157 100	148 300	...
<b>Australien und Ozeanien</b>										
Insgesamt <sup>2)</sup>	10	30	30	30	...	50	100	100	120	...
<b>Welt (ohne UdSSR) <sup>2)</sup></b>	85 800	94 900	99 100	97 400	...	151 200	159 300	170 100	162 100	...

1) Vorläufige Zahlen.- 2) Schätzung.- 3) Ohne Putao, Chin Hills, die Shanstaaten und Karenni.  
a) Nichtamtlich.- b) Durchschnitt 1931 bis 1935.- c) 1937.- d) 1938.- e) 1930.- f) 1935.- g) Durchschnitt 1935 bis 1939.-  
h) Durchschnitt von 2 Jahren.- i) Durchschnitt 1931 bis 1937.- j) Durchschnitt 1936 bis 1938.- k) Durchschnitt 1934 bis 1937.- l) Kambodscha, Laos und Vietnam insgesamt.- m) Durchschnitt 1930, 1934 und 1936.- n) Kambodscha, Laos und Vietnam siehe unter Kambodscha.

noch: Landwirtschaft  
Viehbestand  
Pferde

Land Erdteil	Vor dem Kriege		Zeitpunkt der Zählung	Oktober bis September			
	Zeitpunkt der Zählung	1 000 Stück		1951/52	1952/53	1953/54	1954/55 <sup>1)</sup>
				1 000 Stück			
<u>Europa</u>							
Deutschland							
Bundesrepublik	3. Dezember 1938	1 553 <sup>a)</sup>	Dezember	1 455	1 360	1 271	1 172
Sowjetische Besatzungs- zone	Dezember 1938	811	Dezember	745	750	727	695
Saargebiet	Dezember 1938	9	Dezember	11	10	10	9
Belgien	Mai 1939	246	Mai	239	227 <sup>b)</sup>	220 <sup>c)</sup>	206 <sup>c)</sup>
Dänemark	Juli 1939	594	Juli	422	399	358	308
Finnland	September 1939	342	Juni	369	339	326	...
Frankreich	Oktober 1938	2 692	1. Oktober	2 379	2 333	2 277	2 216
Griechenland	November 1938	363	Dezember	292	305	315	317
Großbritannien und Nordirland 2)	Juni 1939	1 084	Juni	414	370	330 <sup>c)</sup>	310 <sup>c)</sup>
Irland (Rep.)	Juni 1939	445	1. Juni	342	329	313	...
Italien	März 1939	782	Januar	734	706	669	...
Jugoslawien	März 1931	1 332	Januar	1 103	1 126	1 193	1 239
Niederlande 3)	Mai 1939	322	Mai	245	249	241	222
Norwegen 2)	Juni 1939	204	20. Juni	175	168	159	150
Österreich	Dezember 1939	231	Dezember	276	267	259	245
Polen u. Ostgebiete d. DR. z. Z. unter polnischer Verwaltung	Juni 1938	3 148	...	...	2 720	...	...
Schweden	September 1937	633	1. Juni	384	361	335	312
Schweiz	April 1936	140	20. April	131	128	125	120
Spanien	1940	592	1. April	...	650 <sup>d)</sup>	600 <sup>d)</sup>	...
Türkei	Dezember 1939	964	31. Dezember	1 173	1 216	1 201	1 214
Insgesamt 4) (ohne Türkei)		19 900		16 600	16 300	15 900	15 500
<u>Afrika</u>							
Ägypten	Juli 1939	47	...	39	...	40	42
Äquatorialafrika, Franz.- 5)	Januar 1939	31	Januar	68	...	64	65
Algerien	November 1939	209	November	215	216	216	203
Basutoland	...	...	Februar	...	93	...	102
Marokko, Franz.- 5)	1939	187	1. März	202	205	...	...
Nigerien und Brit.- Kamerun	1938	181	...	192 <sup>c)</sup>	...	...	...
Südafrikanische Union	August 1937	778	31. August	676 <sup>e)</sup>	...	...	...
Sudan	1939	23	...	20	...	...	20
Südwestafrika	1939	29	...	35	35	36	...
Tunesien	Dezember 1939	92	April	80	78	78	...
Westafrika, Franz.-	1939	177	...	227	250	...	...
Insgesamt 4)		2 900		3 000	3 000	3 000	...
<u>Nord- und Mittelamerika</u>							
Dominikanische Republik	Juni 1939	245	Juni	129	125	...	...
Guatemala	1939	168	April bis Mai	...	266	189	...
Honduras	1930	167	März	188	...	...	...
Kanada 2)	Juni 1939	2 776	1. Juni	1 183	1 099	996	901

Anmerkungen siehe nächste Seite.

noch: Landwirtschaft  
noch: Viehbestand  
noch: Pferde

Land Erdteil	Vor dem Kriege		Zeitpunkt der Zählung	Oktober bis September			
	Zeitpunkt der Zählung	1 000 Stück		1951/52	1952/53	1953/54	1954/55
				1 000 Stück			
<u>noch: Nord- und Mittelamerika</u>							
Kuba	1939	572	...	412	...	...	...
Mexiko	1940	2 509	Dezember	...	3 000 <sup>c)</sup>	...	...
Salvador	1939	86 <sup>o)</sup>	August	...	90	...	...
Vereinigte Staaten von Amerika 2)	Januar 1939	10 629	1. Januar	4 330	3 798	3 401	3 106
Insgesamt 4)		18 000		10 000	9 700	9 100	...
<u>Südamerika</u>							
Argentinien	Juni 1937	8 319	...	7 265 <sup>e)</sup>	...	...	...
Bolivien	Januar 1938	232	...	300	...	...	...
Brasilien	Dezember 1939	6 583	31. Dezember	6 994	7 111	7 059	...
Kolumbien	1938	930	Dezember	...	...	1 159 <sup>d)</sup>	...
Paraguay	Dezember 1936	198	Dezember	361	354	...	...
Peru	1941	494	Dezember	529	533	523	538 <sup>e)</sup>
Uruguay	Mai 1937	644	Mai	667 <sup>e)</sup>	...	...	...
Venezuela	1937	209	November	335 <sup>e)</sup>	...	...	...
Insgesamt 4)		18 200		18 200	18 200	18 100	...
<u>Asien</u>							
China (Volksrepublik)	Juli 1939	4 080	April	2 023 <sup>g)</sup>	...	...	...
Indien	1940	1 780	...	1 527 <sup>e)</sup>	...	...	...
Indonesien	1940	711	November	549 <sup>h)</sup>	593	621 <sup>c)</sup>	...
Iran	1937	305	...	360 <sup>c)</sup>	365 <sup>c)</sup>	370 <sup>c)</sup>	...
Japan 2)	Dezember 1936	1 432 <sup>j)</sup>	Februar	1 112	1 090	1 022	...
Pakistan	1940	540	...	494	...	...	...
Philippinen	1. Januar 1939	340	1. Januar	214	219	226	233
Syrien	1939	66	31. Dezember	100	101	98	103
Insgesamt 4) (einschl. Türkei)		13 400		11 800	11 900	11 900	...
<u>Australien und Ozeanien</u>							
Australischer Bund	März 1939	1 724 <sup>j)</sup>	31. März	937	895	850	803
Neuseeland	Januar 1939	275	31. Januar	187	171	171	160
Insgesamt 4)				1 200	1 100	1 100	1 100
<u>UdSSR</u>		Januar 1938	19 900	...	14 700	15 300	16 200 <sup>k)</sup>
<u>Welt (ohne UdSSR) 4)</u>			74 400		60 800	60 200	59 100

1) Vorläufige Zahlen außer Bundesrepublik Deutschland.- 2) Auf Farmen.- 3) Pferde in der Landwirtschaft.- 4) Schätzung.- 5) Erfassung für Steuerzwecke.

a) Auf die heutige Fläche der Bundesrepublik umgerechnet; ohne Militärpferde.- b) Januar.- c) Nichtamtlich.- d) Über ein Jahr alte Pferde.- e) 1950/51.- f) Ohne "Intendencias y Comisarias".- g) 1947/48.- h) September.- i) Zahl für das gesamte Land.- j) Für einige Gebiete 31. Dezember des vorhergehenden Jahres.- k) Oktober.

noch: Landwirtschaft

noch: Viehbestand

Rindvieh\*

Land Erdteil	Vor dem Kriege		Zeitpunkt der Zählung	Oktober bis September			
	Zeitpunkt der Zählung	1 000 Stück		1951/52	1952/53	1953/54	1954/55
				1 000 Stück			
<b>Europa</b>							
Deutschland							
Bundesrepublik	3. Dezember 1938	12 090 <sup>a)</sup>	3. Dezember	11 375	11 641	11 641	11 521
Sowjetische Besatzungszone	3. Dezember 1938	3 645 <sup>a)</sup>	3. Dezember	3 808	3 876	3 796	3 793
Saargebiet	3. Dezember 1938	64	3. Dezember	76	74	72	67
Belgien	Dezember 1939	1 600	15. Mai	2 219	2 328	2 373	2 393
Dänemark	Juli 1939	3 326	Juli	3 051	3 068	3 151	3 178
Finnland	September 1939	1 767	Juni	1 851	1 809	1 885	...
Frankreich	Oktober 1938	15 622	1. Oktober	16 162	16 281	16 889	17 273
Griechenland	November 1938	974	Dezember	846	873	904	917
Großbritannien und Nordirland	Juni 1939	8 872	Juni	10 244	10 444	10 718	10 670
Irland (Rep.)	Juni 1939	4 057	1. Juni	4 309	4 397	4 504	4 456
Italien	März 1939	7 884	Januar	8 694	8 994	9 033	...
Jugoslawien	Dezember 1939	4 332	Januar	4 834	5 007	5 109	5 273
Luxemburg	Oktober 1939	107	Mai	131	135	132	130
Niederlande	Mai 1939	2 817	Mai	2 858	2 934	3 025	2 989
Norwegen <sup>1)</sup>	Juni 1939	1 455	20. Juni	1 152	1 150	1 181	1 171
Österreich	Dezember 1939	2 620	Dezember	2 284	2 347	2 300	2 305
Polen u. Ostgebiete d. DR z.Z. unter polnischer Verwaltung	Juni 1938	9 924	Juni	...	7 385	...	...
Schweden	September 1937	2 986	1. Juni	2 505	2 527	2 555	2 575
Schweiz	April 1939	1 711	21. April	1 682	1 635	1 593	1 583
Spanien	1940	3 899	April	...	3 184 <sup>b)</sup>	4 500	...
Türkei	Dezember 1938	9 311	31. Dezember	10 396	10 695	10 759	10 867
Insgesamt (ohne Türkei)		102 000		103 000	104 000	107 000	110 000
<b>Afrika</b>							
Ägypten	Juli 1939	1 230	...	1 356	...	1 344	1 362
Äquatorialafrika, Franz.- <sup>2)</sup>	Januar 1939	1 000	1. Januar	1 751	1 750 <sup>d)</sup>	1 684 <sup>d)</sup>	1 685 <sup>e)</sup>
Äthiopien	1938	18 000	...	19 000	...	...	...
Eritrea	1938	591 <sup>d)</sup>	...	1 200	1 250	1 250	...
Algerien	November 1939	886	November	810	846	864	893
Angola	1939	977	Dezember	...	1 221	1 157	1 184
Betschuanaland	1939	671	...	1 054	1 098	1 104	...
Goldküste und Brit.- Togo	1939	225	...	390	395	...	...
Kamerun, Franz.-	1937	900	Dezember	1 250	1 250	1 250	1 250
Kenia <sup>2)</sup>	1938	5 273 <sup>e)</sup>	Dezember	6 621	6 646 <sup>f)</sup>	6 672 <sup>f)</sup>	6 707 <sup>f)</sup>
Kongo, Belg.-	1939	410	31. Dezember	725	759	806	855
Madagaskar	Dezember 1939	5 266	Dezember	5 892	5 748	6 089	6 085
Marokko, Franz.- <sup>2)</sup>	Dezember 1939	1 871	Januar bis März	2 135	2 284	...	...
Marokko, Span.-	1939	259	Juni	316	337	344	...
Mosambik	1939	547	Dezember	768	797	791	...
Nigerien und Brit.- Kamerun <sup>2)</sup>	1937	3 052	...	479 <sup>g)</sup>	484 <sup>g)</sup>	586 <sup>g)</sup>	...
Rhodesien und Njassaland, Föderation von							
Rhodesien, Nord-	1939	634 <sup>h)</sup>	Dezember	920	926	985 <sup>i)</sup>	...
Rhodesien, Süd-	Dezember 1939	2 326	31. Dezember	2 965	2 987	3 029	3 077
Njassaland	Dezember 1939	216	Oktober bis Dezember	280	273	292 <sup>i)</sup>	...
Ruanda-Urundi	Dezember 1938	970	31. Dezember	972	900	937	948
Somaliland	1939	1 143	...	...	842	842	...
Sudan	1939	2 700	...	4 785	...	...	6 000
Südafrikanische Union	August 1939	11 852	31. August	11 768	11 655	...	...
Südwestafrika	1939	1 053	...	1 300	1 500	1 550	...
Swasiland	Dezember 1938	408	November	422	421	422	...
Tanganjika	1939	5 209	...	6 510	6 605	6 488	...
Tunesien	Dezember 1939	478	...	401	483	482	...
Uganda	1939	2 591	Januar	2 714	2 745	2 842	...
Westafrika, Franz.-	1938/39	3 767 <sup>d)</sup>	...	9 500	9 500	...	...
Insgesamt		80 000		98 000	99 000	100 000	99 000

Anmerkungen siehe nächste Seite.

noch: Landwirtschaft

noch: Viehbestand

noch: Rindvieh\*

Land Erdteil	Vor dem Kriege		Zeitpunkt der Zählung	Oktober bis September			
	Zeitpunkt der Zählung	1 000 Stück		1951/52	1952/53	1953/54	1954/55
				1 000 Stück			
<b>Nord- und Mittelamerika</b>							
Dominikanische Republik	Juni	1939	818	Juni	769	857	...
Guatemala		1939	605	April bis Mai	1 194	1 270	1 218
Honduras (Rep.)		1930	517	März bis August	907	...	1 168 <sup>e)</sup>
Kanada 1)	Dezember	1939	8 247	1. Dezember	7 944	8 914	9 379
Kuba		1939	4 900	...	4 042	...	4 150
Mexiko		1940	11 591	31. Dezember	...	15 500 <sup>f)</sup>	...
Nicaragua		1930	800	...	1 182	...	...
Puerto Rico 1)	April	1940	300	Januar	375	386 <sup>j)</sup>	405
Salvador		1939	451	Oktober	...	827 <sup>j)</sup>	...
V. St. v. Am. 1)	Januar	1939	66 029	Januar	87 844	93 637	94 787
Insgesamt			95 000		122 000	130 000	132 000
<b>Südamerika</b>							
Argentinien	Juni	1937	33 207	November	...	45 263	...
Bolivien		1938	1 842	Januar	...	...	2 260 <sup>f)</sup>
Brasilien	Dezember	1939	40 745	31. Dezember	53 513	55 854	57 626
Chile	Juni	1939	2 356	...	2 293	2 293	2 364
Ecuador		1939	1 420	August	1 200	...	...
Kolumbien	Dezember	1938	9 018	Dezember	...	...	11 994 <sup>k)</sup>
Paraguay	Dezember	1936	3 219	...	4 132	4 163	...
Peru		1941	2 333	Dezember	3 140	3 119	3 198
Uruguay	Mai	1937	8 297	Mai	...	8 013	7 819
Venezuela		1937	4 300	Nov. bis Dez.	...	...	...
Insgesamt			107 000		140 000	143 000	144 000
<b>Asien</b>							
Birma 3)	Januar	1939	5 195	März	4 564	4 663	4 730
Ceylon		1938	1 127	1. Mai	1 189	1 229	1 277
Cypern		1938	40	Juli	30	...	35 <sup>e)</sup>
China (Taiwan)	Dezember	1939	59 <sup>l)</sup>	Dezember	77	72	70 <sup>e)</sup>
Indien		1940	137 933 <sup>l)</sup>	...	...	...	...
Indonesien		1940	4 599	...	4 569	4 624	...
Irak		1938	250	...	1 510 <sup>f)</sup>	...	...
Iran 1)	Dezember	1939	1 967 <sup>e)</sup>	März	4 000 <sup>f)</sup>	5 000 <sup>f)</sup>	5 000 <sup>e)</sup>
Japan 1)		1939	855	1. Februar	2 670	2 825	2 896
Kambodscha	Dezember	1939	913	Dezember	839	900	830
Korea, Süd-		1939	292	31. Dezember	572	661	668
Malaya		1939	24 444	Dezember	249	265	279
Pakistan		1939	1 349	...	24 069	...	...
Philippinen	1. Januar	1939	357	Januar	739	762	793
Syrien	Dezember	1939	5 858	31. Dezember	477	487	509
Thailand	Dezember	1939	1 061	April bis Mai	...	3 391	...
Vietnam		1939		...	...	...	...
Insgesamt (einschl. Türkei)			227 000		244 000	247 000	247 000
<b>Australien und Ozeanien</b>							
Australischer Bund	März	1939	12 862 <sup>m)</sup>	31. März	14 893	15 247	15 602
Hawaii 1)	April	1930	149	Dezember	158	158	167
Neukaledonien		1939	103	Januar	100	103	101
Neuseeland	Januar	1936	4 254	31. Januar	5 202	5 483	5 782
Insgesamt			18 000		21 000	21 000	22 000
<b>UdSSR</b>							
	Januar	1938	59 700	1. Januar	58 800	56 600	63 000 <sup>n)</sup>
<b>Welt (ohne UdSSR)</b>							
			629 000		728 000	744 000	752 000

\* Zeitpunkt der Zählung: Vor dem Kriege - hauptsächlich vor dem 31. Dezember 1939; nach dem Kriege - um den 1. Januar (z. B. 1. Januar 1952 für 1951/52).

- 1) Auf Farmen.- 2) Erfassung für Steuerzwecke.- 3) Ohne Putao, Chin Hills, die Shan-Staaten und Karenni.  
a) Auf die heutige Fläche der Bundesrepublik bzw. der Sowjetischen Besatzungszone umgerechnet.- b) Über 1 Jahr alte Tiere.- c) Dezember.- d) Erfassung für Steuerzwecke.- e) Zahl für das gesamte Land.- f) Nichtamtlich.-  
g) Nur Brit.-Kamerun.- h) Ohne Barotseland.- i) September.- j) August.- k) Ohne "Intendencias y Comisarias".-  
l) Einschl. Andamanen- und Nikobareninseln.- m) Für einige Gebiete 31. Dezember des vorhergehenden Jahres.-  
n) Oktober.

**noch: Landwirtschaft**  
**noch: Viehbestand**  
**Schweine\***

Land Erdteil	Vor dem Kriege		Zeitpunkt der Zählung	Oktober bis September			
	Zeitpunkt der Zählung	1 000 Stück		1951/52	1952/53	1953/54	1954/55
				1 000 Stück			
<b>Europa</b>							
Deutschland							
Bundesrepublik	Dezember 1938 <sup>1)</sup>	12 280	Dezember	13 603	12 979	12 435	14 525
Sowjetische Besatzungszone	Dezember 1938 <sup>1)</sup>	5 708	Dezember	7 088	9 100	8 208	8 367
Saargebiet	Dezember 1938	89	Dezember	87	79	76	74
Belgien	Dezember 1939	993	15. Mai	1 369	1 258	1 310	1 419
Dänemark	Juli 1939	3 183	Juli	3 588	4 310	4 852	4 607
Finnland	September 1939	473	Juni	414	434	546	...
Frankreich	Oktober 1938	7 127	1. Oktober	7 222	7 179	7 328	7 560
Griechenland	November 1938	430	Dezember	636	587	603	603
Großbritannien u. Nordirland <sup>2)</sup>	Juni 1939	4 394	Juni	4 962	5 165	6 251	5 827
Irland (Rep.)	Juni 1939	931	1. Juni	719	882	958	805
Italien	März 1939	3 307	Januar	4 215	4 368	3 746	...
Jugoslawien	Dezember 1939	3 564	Januar	3 999	4 527	4 318	4 731
Niederlande	Mai 1939	1 553	Mai	1 843	1 968	1 945	2 364
Norwegen <sup>2)</sup>	Juni 1939	362	20. Juni	418	379	406	...
Österreich	Dezember 1939	2 830	Dezember	2 448	2 701	2 643	2 803
Polen u. Ostgeb. des DR z.Z. unter polnischer Verwaltg.	Juni 1938	9 684	...	...	9 730 <sup>a)</sup>	...	10 500 <sup>b)</sup>
Spanien	1940	5 613	April	...	4 332 <sup>c)</sup>	5 000 <sup>c)</sup>	...
Schweden	September 1937	1 425	April	1 374	1 422	1 614	1 575
Schweiz	April 1939	880	21. April	1 007	1 017	950	1 038
Tschechoslowakei	Januar 1938	3 538	Dezember	...	...	3 460	...
Ungarn	Frühjahr 1938	5 224	Juni	5 859	5 470	5 583	...
Insgesamt		78 000		86 900	91 600	92 400	98 900
<b>Afrika</b>							
Ägypten	Juli 1939	23	...	27	...	19	...
Algerien	November 1939	60	November	103	77	88	...
Angola	1939	360	Dezember	...	260	260	...
Kongo, Belg.-	1939	150	Dezember	241	261	324	328
Madagaskar	1939	507	Mai	231	210	...	...
Marokko, Franz.- <sup>3)</sup>	Dezember 1939	52	Januar bis März	59	64 <sup>d)</sup>	...	...
Nigerien <sup>4)</sup>	1937	66	...	221 <sup>e)</sup>	...	...	...
Rhodesien und Njassaland, Föderation von Rhodesien, Süd-	...	...	31. Dezember	111	125	128	111
Südafrikanische Union	August 1939	1 037	August	633 <sup>f)</sup>	537 <sup>f)</sup>	...	...
Tunesien	Dezember 1939	15	April bis Mai	16	16	14	...
Westafrika, Franz.-	Vor dem Kriege	144	...	266	270	...	...
Insgesamt		3 000		4 200	4 200	4 300	...
<b>Nordamerika</b>							
Dominikanische Republik	Juni 1939	783	Juni	833	888	...	...
Guatemala	1938	155	April bis Mai	415	462	435	...
Honduras	1930	298	März	521	...	...	...
Kanada <sup>2)</sup>	Dezember 1939	4 779	1. Dezember	5 500	5 239	4 723	5 427
Kuba	1934	952	...	1 286	...	...	...
Mexiko	1940	5 106	Dezember	...	7 400 <sup>b)</sup>	...	...
Panama	1934	280	Juni	...	241 <sup>g)</sup>	226	...
Puerto Rico <sup>2)</sup>	April 1940	97	Januar	96	91	65	...
Vereinigte Staaten von Amerika <sup>2)</sup>	Januar 1939	50 012	1. Januar	63 582	54 294	48 560	55 002
Insgesamt		64 000		81 600	72 700	66 500	73 800

Anmerkungen siehe nächste Seite.

**noch: Landwirtschaft**  
**noch: Viehbestand**  
**noch: Schweine\***

Land Erdteil	Vor dem Kriege		Zeitpunkt der Zählung	Oktober bis September			
	Zeitpunkt der Zählung	1 000 Stück		1951/52	1952/53	1953/54	1954/55
				1 000 Stück			
<u>Südamerika</u>							
Argentinien	Juni 1937	3 966	November	...	3 989	...	...
Bolivien	1938	523	Oktober	721 <sup>h)</sup>	...	...	...
Brasilien	Dezember 1939	21 763	31. Dezember	27 801	30 916	32 721	...
Chile	1935/36	571	...	700 <sup>b)</sup>	721 <sup>b)</sup>	...	...
Kolumbien	Dezember 1938	1 498	Dezember	...	...	1 824 <sup>1)</sup>	...
Paraguay	1939	206	...	250	...	...	...
Peru	1929	689	Dezember	1 203	1 268	1 346	...
Venezuela	1939	500	...	...	...	...	...
Insgesamt		30 000		38 700	42 500	43 400	...
<u>Asien</u>							
Birma 5)	Dezember 1938	530	März	437	467	480	...
China							
Volksrepublik	März 1937	59 704	April	59 510 <sup>j)</sup>	...	...	...
Mandschurei	November 1937	5 336	...	...	...	...	...
Taiwan	Dezember 1939	1 653	Dezember	2 262	2 611	2 820	...
Indien	1940	2 702	...	4 420 <sup>h)</sup>	...	...	...
Indonesien	1940	1 267	September	1 100	...	...	...
Japan 2)	Dezember 1938	1 140	1. Februar	799	994	833	...
Kambodscha	1938	1 000	Dezember	450	500	326	...
Korea, Süd-	Dezember 1939	727	31. Dezember	336	489	506	938
Philippinen	1. Januar 1939	3 348	Januar	4 443	4 794	5 086	...
Insgesamt		85 000		89 700	90 300	91 800	...
<u>Australien und Ozeanien</u>							
Australischer Bund	März 1939	1 156 <sup>k)</sup>	31. März	1 022	993	1 198	1 297
Hawaii 2)	April 1938	41	30. August	61	60	54	...
Neuseeland	Januar 1939	676	31. Januar	574	636	656	689
Insgesamt		1 900		1 800	1 900	2 100	2 200
<u>UdSSR</u>							
	Januar 1938	32 200	Januar	26 700	28 500	47 600 <sup>1)</sup>	...
<u>Welt (ohne UdSSR)</u>							
		262 000		302 900	303 200	300 500	...

\* Zeitpunkt der Zählung: Vor dem Kriege - hauptsächlich vor dem 31. Dezember 1939; nach dem Kriege - um den 1. Januar (z.B. 1. Januar 1952 für 1951/52).

1) Auf die heutige Fläche der Bundesrepublik bzw. der sowjetischen Besatzungszone umgerechnet.- 2) Auf Farmen.- 3) Erfassung für Steuerzwecke.- 4) Einschl. Britisch-Kamerun.- 5) Ohne Putao, Chin Hills, Shan-Staaten und Karenni.- a) Juni.- b) Nichtamtlich.- c) Über 1 Jahr alte Tiere.- d) Monat unbestimmt.- e) 1949/50.- f) Auf Farmen und großen Pflanzungen.- g) September.- h) 1950/51.- i) Ohne "Intendencias y Comisarias".- j) 1947/48.- k) Für einige Gebiete 31. Dezember des vorhergehenden Jahres.- l) Oktober.



noch: Landwirtschaft

noch: Viehbestand

Schafe\*

Land Erdteil	Vor dem Kriege		Zeitpunkt der Zählung	Oktober bis September			
	Zeitpunkt der Zählung	1 000 Stück		1951/52	1952/53	1953/54	1954/55
				1 000 Stück			
<b>Europa</b>							
Deutschland							
Bundesrepublik	3. Dezember 1938 <sup>1)</sup>	2 086	3. Dezember	1 666	1 544	1 352	1 226
Sowjetische Besatzungszone	3. Dezember 1938	1 771	Dezember	1 240	1 429	1 550	1 712
Saargebiet	3. Dezember 1938	17	Dezember	8 <sup>a)</sup>	9 <sup>a)</sup>	9 <sup>a)</sup>	8
Belgien	Dezember 1939	153	15. Mai	124 <sup>a)</sup>	114 <sup>a)</sup>	110 <sup>a)</sup>	164 <sup>b)</sup>
Bulgarien	Dezember 1939	9 935	Dezember	...	...	7 640 <sup>b)</sup>	7 830 <sup>b)</sup>
Dänemark	Juli 1939	147	Juli	48	39	37	32
Finnland	September 1939	923	Juni	1 126	998	908	...
Frankreich	Oktober 1938	9 872	1. Oktober	7 585	7 675	7 825	7 985
Griechenland	November 1938	8 139	31. Dezember	7 326	7 784	8 354	8 738
Großbritannien und Nordirland 2)	Juni 1939	26 887	Juni	21 655	22 455	22 873	23 074
Irland (Rep.)	Juni 1939	3 048	1. Juni	2 857	2 930	3 -113	3 224
Island	Frühjahr 1939	594	Dezember	411	443	...	...
Italien	März 1939	9 875	Januar	10 002	9 892	9 746	...
Jugoslawien	Dezember 1939	10 282	Januar	10 522	11 404	12 116	11 935
Luxemburg	Oktober 1938	8	Mai	4 <sup>a)</sup>	3	3	3
Malta	Dezember 1939	19	November	22 <sup>c)</sup>	20	19	...
Niederlande	Mai 1939	690	Mai	383	424	407	378
Norwegen 2)	Juni 1939	1 744	20. Juni	1 987	1 985	1 952	1 922
Österreich	Dezember 1939	318	Dezember	332	319	297	278
Polen							
u. Ostgebiete d. DR z.Z. unter polnischer Verwaltung	Juni 1938	1 940	...	...	3 330	...	3 800 <sup>b)</sup>
Portugal	Dezember 1940	3 890	...	...	...	...	...
Rumänien	Dezember 1939	9 767	Dezember	...	...	11 135 <sup>b)</sup>	...
Schweden	November 1937	353	1. Juni	256	210	203	177
Schweiz	April 1936	176	21. April	190	185 <sup>a)</sup>	195 <sup>a)</sup>	195
Spanien	1940	24 237	April	...	17 233 <sup>a)</sup>	20 000 <sup>a)</sup>	...
Tschechoslowakei	Januar 1938	533	Dezember	...	...	1 110	...
Türkei	Dezember 1939	25 221	31. Dezember	24 833	26 534	27 287 <sup>b)</sup>	26 808
Ungarn	Frühjahr 1939	1 868	Dezember	...	...	1 440	...
Insgesamt (ohne Türkei)		131 000		123 000	127 000	132 000	133 000
<b>Afrika</b>							
Ägypten	Juli 1939	1 897 <sup>b)</sup>	...	1 254 <sup>b)</sup>	...	1 216	1 237
Äquatorialafrika, Franz.- 3)	Januar 1939	470 <sup>b)</sup>	1. Januar	970 <sup>b)</sup>	...	...	...
Äthiopien	...	...	...	18 000 <sup>e)</sup>	...	...	...
Algerien	November 1939	6 406	November	5 321	6 028	6 014	...
Angola	1939	153	Dezember	...	120	129	...
Basutoland	1939	1 559 <sup>b)</sup>	Februar	...	1 303	...	1 319
Betschuanaland	1939	140 <sup>b)</sup>	...	216	228	192	...
Goldküste und Brit.- Togo	1938	355 <sup>b)</sup>	...	464	464	...	...
Kamerun, Franz.-	1937	400	Dezember	400 <sup>b)</sup>	440 <sup>b)</sup>	...	...
Kenia	1938	2 594 <sup>b)</sup>	Dezember	2 684	2 687 <sup>b)</sup>	2 691 <sup>b)</sup>	2 700 <sup>b)</sup>
Kongo, Belg.-	1939	145 <sup>b)</sup>	31. Dezember	547	530	553	529
Libyen	Dezember 1938	877	...	1 434	...	...	...
Madagaskar 3)	Dezember 1939	170	Mai	354	397	...	...
Marokko, Franz.- 3)	1939	10 798	1. März	13 923	13 556	...	...
Marokko, Span.- 3)	1939	546	Juni	667 <sup>f)</sup>	661	758	...
Nigerien und Brit.- Kamerun, Rhodesien und Njassaland,	1937	1 920	...	8 427 <sup>f)</sup>	...	...	...
Föderation von Rhodesien, Nord-	1939	33	Dezember	89 <sup>b)</sup>	87 <sup>b)</sup>	79 <sup>b)</sup>	...
Rhodesien, Süd-	Dezember 1939	303	31. Dezember	317	337	274	271
Njassaland	...	...	...	50	54	53	...
Ruanda-Urundi	Dezember 1939	...	Dezember	385	400	391	414
Sudan	1939	2 500	Dezember	6 000	...	...	6 000
Südafrikanische Union	August 1939	38 289	31. August	35 480	35 992	...	...
Südwestafrika	1939	3 452	...	3 500	3 500	3 200	...
Tanganjika	1939	1 834	...	2 515	2 765	3 024	...
Togo, Franz.-	...	...	Okt. bis Dez.	244	246	...	...
Tunesien	Dezember 1939	2 687	...	3 420	2 872	3 352	...
Uganda	1939	1 194	Januar	1 036 <sup>b)</sup>	1 051 <sup>b)</sup>	1 128	...
Westafrika, Franz.-	vor dem Kriege	7 080 <sup>b)</sup>	...	11 700 <sup>b)</sup>	11 700 <sup>b)</sup>	...	...
Insgesamt		107 000		129 000	129 000	130 000	...

Anmerkungen siehe nächste Seite.

noch: Landwirtschaft

noch: Viehbestand

noch: Schafe\*

Land Erdteil	Vor dem Kriege		Zeitpunkt der Zählung	Oktober bis September			
	Zeitpunkt der Zählung	1 000 Stück		1951/52	1952/53	1953/54	1954/55
				1 000 Stück			
<u>Nord- und Mittelamerika</u>							
Guatemala	Dezember 1939	378	April bis Mai	889	813	865	...
Honduras	1930	13	August	7 <sup>h)</sup>	...	13 <sup>b)</sup>	15 <sup>b)</sup>
Kanada 2)	Dezember 1939	2 742	1. Dezember	1 034	1 123	1 179	1 202
Kuba	1934	164	...	194	...	...	...
Mexiko	1940	4 452	Dezember	...	5 000 <sup>b)</sup>	...	...
Salvador	1939	6	Oktober	...	5 <sup>j)</sup>	...	7
Vereinigte Staaten von Amerika 2)	Januar 1939	51 595	1. Januar	32 088	31 861	31 218	30 931
Insgesamt		60 000		40 000	39 000	39 000	38 000
<u>Südamerika</u>							
Argentinien	Juni 1937	33 207	November	...	54 684	55 500 <sup>b)</sup>	55 500 <sup>b)</sup>
Bolivien	1938	2 608	...	...	...	6 464 <sup>b)</sup>	...
Brasilien	Dezember 1939	10 745	31. Dezember	15 891	16 264	16 800	...
Chile	1935/36	5 749	...	7 200 <sup>b)</sup>	6 500 <sup>b)</sup>	...	...
Ecuador	1939	735	August	1 559	...	...	...
Falkland Inseln	1939	601	...	584	594	600	...
Kolumbien	Dezember 1938	883	...	1 350 <sup>k)</sup>	1 341 <sup>k)</sup>	1 114 <sup>l)</sup>	...
Paraguay	Dezember 1936	146	...	217	218	...	...
Peru	1941	13 830	Dezember	16 268	15 904	16 190	...
Uruguay	Mai 1937	17 931	Mai	24 543	25 677	26 778	...
Venezuela	...	...		106	...	...	...
Insgesamt		97 000		127 000	129 000	132 000	...
<u>Asien</u>							
Aden (Protektorat)	...	...	...	...	200	200	200
Birma 4)	Januar 1939	82	März	27	30	33	...
Ceylon	1938	62	Januar bis Mai	84	104	...	...
Cypern	März 1939	301 <sup>n)</sup>	...	10 450 <sup>o)</sup>	...	...	...
Indien	1940	41 506	...	35 831 <sup>p)</sup>	...	...	...
Indonesien	1935	1 337 <sup>q)</sup>	...	2 230	2 381	...	...
Irak	Dezember 1939	5 525 <sup>r)</sup>	März	10 000	...	...	...
Iran	1937	14 011	...	16 200 <sup>b)</sup>	17 000 <sup>b)</sup>	17 750 <sup>b)</sup>	...
Israel	...	...	Dezember	69	74	78	98
Japan 2)	Dezember 1938	114	Jan. bis Febr.	577	693	733	...
Jordanien	1938	200	April	274	223	364	...
Pakistan	1939	5 941	...	25	60	60	60
Saudi-Arabien	...	...	...	3 572 <sup>s)</sup>	...	...	...
Syrien	Dezember 1939	3 100	31. Dezember	3 085	3 560	3 746	3 955
Insgesamt		130 000		138 000	141 000	143 000	...
<u>Australien und Ozeanien</u>							
Australischer Bund	März 1939	111 058 <sup>t)</sup>	31. März	117 646	123 072	126 945	130 849
Hawaii 2)	...	...	August	14	14	11	14
Neuseeland	Juni 1936/37	29 200	30. Juni	35 384	36 193	38 011	39 500
Insgesamt		140 000		153 000	159 000	165 000	170 000
<u>UdSSR</u>							
	Januar 1938	12 800 <sup>b)</sup>	Januar	89 200 <sup>b)</sup>	91 200 <sup>b)</sup>	112 700 <sup>b)</sup>	...
<u>Welt (ohne UdSSR)</u>							
		244 000		710 000	724 000	741 000	...

\* Zeitpunkt der Zählung: Vor dem Kriege - hauptsächlich vor dem 31. Dezember 1939; nach dem Kriege - um den 1. Januar (z.B. 1. Januar 1952 für 1951/52).

- 1) Auf die heutige Fläche der Bundesrepublik bzw. der sowjetischen Besatzungszone umgerechnet.- 2) Auf Farmen.-  
3) Erfassung für Steuerzwecke.- 4) Ohne Putao, Chin Hills, die Shan-Staaten und Karenni.  
a) Januar.- b) Nichtamtlich.- c) Oktober.- d) Nur über ein Jahr alte Tiere.- e) Endgültige Schätzung.- f) 1949/50.-  
g) September.- h) März.- i) Dezember.- j) August.- k) Ohne Monatsangabe.- l) Ohne "Intendencias y Comisarias".-  
m) Juni.- n) Nur Tiere, die am 1. März über ein Jahr alt waren.- o) 1947/48.- p) 1948/49 und 1949/50.- q) Auf Dör-  
fern.- r) Erfassung für Steuerzwecke.- s) 1950/51.- t) Für einige Gebiete 31. Dezember des vorhergehenden Jahres.

# LAUFENDE TABELLEN

## Weltproduktion\*

### Elektrizität, Brenn- und Rohstoffe

Zeit	Kohle <sub>1)</sub>	Erdöl	Zement	Roh-eisen <sub>2)</sub>	Roh-stahl <sub>3)</sub>	Kupfer <sub>4)</sub>	Zink <sub>4)</sub>	Blei <sub>4)</sub>	Zinn <sub>4)5)</sub>	Alu-minium	Natur-kau-tschiuk <sub>6)</sub>	Elektri-zität <sub>7)</sub>
Geschätztes Produktionsvolumen												
	Mill. t					1 000 t					Mrd. kWh	
1937	1 235	250,9	76,0	88,7	117,6	2 230	1 554	1 600	205	453	1 226	407
1938	1 147	242,5	79,5	66,9	91,6	1 905	1 491	1 570	165	537	924	416
1939	1 221	253,5	84,8	84,8	117,4	2 031	1 569	1 647	177	631	1 017	458
1946	1 147	353,7	70,1	68,6	98,1	1 677	1 298	1 018	101	687	851	595
1947	1 289	387,5	80,9	87,0	121,3	2 063	1 489	1 280	127	962	1 280	660
1948	1 323	439,0	95,2	98,9	136,5	2 132	1 591	1 296	160	1 128	1 549	726
1949	1 219	432,3	107,3	98,7	136,3	2 072	1 704	1 431	171	1 144	1 514	767
1950	1 316	484,6	122,2	112,9	161,3	2 285	1 827	1 545	176	1 311	1 890	858
1951	1 375	550,0	136,5	126,3	178,4	2 387	1 939	1 492	170	1 600	1 915	954
1952	1 343	576,1	144,7	125,3	175,5	2 410	2 003	1 627	171	1 809	1 819	1 023
1953	1 335	606,0	159,3	138,4	194,2	2 474	2 083	1 646	184	2 188	1 753	1 112
1954	1 288	630,4	169,6	126,2	180,1	2 479	2 113	1 746	186	2 456	1 831	1 196
1955	1 382	700,8	183,8	155,1	220,8	2 723	2 347	1 757	180	2 669	1 925	1 338
1953 J - S	325	154,8	43,2	34,3	47,0	605	521	394	46,2	574	450	277
O - D	341	152,5	41,2	34,0	47,8	623	541	442	45,2	568	462	291
1954 J - M	326	153,8	34,5	31,0	44,0	586	515	428	47,8	577	424	293
A - J	306	158,3	44,4	30,2	44,3	622	528	442	46,6	620	414	288
J - S	311	156,9	46,9	30,9	43,1	589	519	418	43,5	637	485	296
O - D	346	161,4	43,9	34,1	48,7	682	551	458	47,9	622	508	318
1955 J - M	342	170,0	36,5	36,3	52,8	662	584	434	48,4	624	444	327
A - J	331	172,2	48,9	39,0	55,6	712	582	444	41,1	674	442	322
J - S	339	175,2	50,8	39,0	54,1	635	580	411	44,7	690	495	331
O - D	370	183,5	47,7	40,8	58,3	714	601	468	45,6	681	544	358
Indezzahlen: 1950 = 100												
1937	94	51	62	78	73	98	85	103	116	39	65	48
1938	87	50	65	59	57	84	82	101	94	42	49	48
1939	93	53	70	75	73	89	84	107	100	48	54	53
1946	88	74	58	61	61	74	70	66	57	53	45	69
1947	98	80	66	77	75	90	81	83	72	73	68	77
1948	100	90	78	87	84	93	86	84	91	87	81	84
1949	92	89	87	87	84	91	93	93	97	87	80	90
1950	100	100	100	100	100	100	100	100	100	100	100	100
1951	104	114	112	111	111	104	106	97	96	122	101	112
1952	102	119	118	111	108	105	109	105	97	138	96	119
1953	101	125	130	122	120	109	114	106	104	167	93	130
1954	97	130	138	111	112	109	115	113	105	187	96	140
1955	105	145	149	137	137	120	128	114	102	203	102	156
1953 J - S	98	128	142	121	117	107	114	102	104	175	95	129
O - D	103	126	135	120	118	110	118	114	102	173	97	136
1954 J - M	99	126	113	110	110	103	112	111	108	175	90	136
A - J	93	130	144	106	110	110	115	114	105	188	87	135
J - S	94	130	153	109	107	103	114	109	99	193	103	139
O - D	105	134	143	121	120	120	120	118	108	190	107	148
1955 J - M	104	140	119	128	131	116	127	112	109	190	94	153
A - J	100	143	160	138	139	125	127	115	93	205	94	151
J - S	103	145	165	138	134	112	126	106	101	210	105	155
O - D	112	151	156	144	145	125	131	121	103	208	115	168

\* Ohne Volksrepublik China und UdSSR, für die keine Zahlenangaben vorliegen.

1) Steinkohle, einschl. des entsprechenden Betrages an Braunkohle und Lignit.- 2) Einschl. Eisenlegierungen.- 3) Rohstahlblöcke und Flüssigstahl für Stahlguß.- 4) Metallerzeugung in Hütten- und Umschmelzwerken.- 5) Quelle: "International Tin Study Group".- 6) Quelle: "Rubber Study Group".- 7) Hydro- und Thermo-Elektrizitätserzeugung der öffentlichen Werke einschl. der Erzeugung in Eigenanlagen.

**Erwerbstätigkeit**  
**Index der Beschäftigten\* in der Verarbeitenden Industrie**  
**1950 = 100**

Zeit	Europäische Länder									
	Bundesrepublik Deutschland	Belgien	Dänemark	Finnland <sup>1)</sup>	Frankreich	Griechenland <sup>1)</sup>	Großbritannien <sup>2)</sup>	Irland (Rep.)	Italien <sup>1)3)</sup>	Jugoslawien <sup>4)5)</sup>
Orig.Basis	1936	1953	1950	1953	1938	1950	1950	1950	1953	1952
1938	.	.	67	.	88 <sup>b)</sup>	.	84	71	.	.
1948	.	105	88	96	97	.	96	.	102	.
1949	92	100	93	97	99	.	98	.	101	.
1950	100	100	100	100	100	100	100	100	100	100
1951	109	107 <sup>a)</sup>	101	104	103	100	103 <sup>a)</sup>	101	101	.
1952	112	104	97	99	103	101	101	99	101	100
1953	116	103	100	94	101	97	103	99	101	103
1954	122	104	104	96	101	102	105	106 <sup>a)</sup>	102	117
1955	131	...	103	101	103	103	108	107	...	131
1954										
Oktober	125	106	.	98	102	103	108	.	105	124
November	126	105	.	.	.	103	108	.	102	124
Dezember	124	105	.	.	.	103	108	104	101	125
1955										
Januar	.	105	.	96	102	103	108	.	100	125
Februar	.	105	.	.	.	104	108	.	101	125
März	.	105	.	.	.	104	108	105	102	127
April	.	107	.	98	103	103	108	.	103	128
Mai	.	106	.	.	.	104	108	.	104	131
Juni	.	107	.	.	.	104	108	105	103	133
Juli	.	106	.	103	104	104	108	.	104	132
August	.	107	.	.	.	104	109	.	107	134
September	.	...	.	.	.	103	110	107	108	135
Oktober	.	...	.	101	105	103	110	.	105	135
November	.	...	.	.	.	102	110	.	...	136
Dezember	.	...	.	.	.	101	110	...	...	...
1956										
Januar	.	...	.	101	104	110	110	.	...	...
Februar	.	...	.	.	.	...	110	.	...	...
März	.	...	.	.	.	...	...	...	...	...

Zeit	noch: Europäische Länder					Außereuropäische Länder					
	Niederlande <sup>5)</sup>	Norwegen	*Österreich <sup>5)</sup>	Schweden <sup>1)</sup>	Schweiz <sup>1)</sup>	Argentinien <sup>1)</sup>	Australien <sup>6)</sup>	Japan	Kanada	Südafrik. Union	V.St. v.Am.
Orig.Basis	1949	1950	1937	1950	1938	1943 1952	1950	1950	1949	1948	1950
1938	.	.	63 <sup>b)</sup>	.	80	52 <sup>b)</sup>	63	.	55	45	60
1948	91	94	85	101	109	104	96	104	99	89	102
1949	95	97	95	100	102	102	98	105	99	95	95
1950	100	100	100	100	100	100	100	100	100	100	100
1951	102	104	104	102	110	101	105	106	107	105	108
1952	100	102	104	100	112	97	105	105	108	107	109
1953	103	103	101	98	112	91	100	106	112	109	115
1954	108	105	105	99	115	92	105	107	107	111	107
1955	110	107	112	101	119	...	109	110	108	114	111
1954											
Oktober	.	106	109	100	.	92	108	105	107	112	107
November	.	106	109	100	.	92	109	105	105	112	107
Dezember	110	106	109	99	116	92	109	104	104	113	107
1955											
Januar	.	105	108	99	.	93	109	104	102	112	106
Februar	.	106	108	100	.	94	109	103	103	115	107
März	110	106	108	100	117	95	110	104	105	116	108
April	.	106	109	101	.	94	110	106	106	114	109
Mai	.	108	110	100	.	94	110	105	106	114	109
Juni	110	109	111	102	119	97	110	105	108	113	111
Juli	.	108	112	101	.	96	110	105	111	112	110
August	.	108	113	101	.	97	110	105	110	113	112
September	111	109	114	102	120	97	111	105	113	112	113
Oktober	.	108	115	102	.	95	111	105	112	113	114
November	.	108	115	102	.	...	111	105	112	114	114
Dezember	111	106	...	101	122	...	111	...	111	...	114
1956											
Januar	.	...	...	101	.	...	111	...	109	...	113
Februar	.	...	...	101	.	...	...	...	...	...	112
März	...	...	...	...	...	...	...	...	...	...	...

\* Betriebsinhaber sind im allgemeinen in diesen Daten nicht mitenthalten.

1) Ohne Angestellte.- 2) Ohne Nordirland.- 3) Einschl. der Arbeiter in Bergbau- und Energiewirtschaft.- 4) Basis 1952 = 100.- 5) Einschl. der Beschäftigten im Bergbau.- 6) 12-Monatsdurchschnitte des jeweiligen Wirtschaftsjahres, das am 30. Juni endet.

a) Beschäftigte jeweils am 30. Juni.- b) 1937.- c) Stand September.- d) Stand Oktober.

\*) Näheres siehe Seite 5 (Erläuterungen zu den Tabellen).

**noch: Erwerbstätigkeit  
Arbeitslosigkeit\***

Zeit	Europäische Länder										
	Bundes- republik Deutsch- land 1)	Belgien 2)	Dänemark 3)	Finnland 4)	Frankreich		Großbri- tannien und 27 Nordirland	Irland (Rep.) 8)	Italien 9)	Nieder- lande 10) 11)	Norwegen 10) 12)
					5)	6)					
Arbeitslose in 1 000											
1937 JD	..	.	95,6	3,7 <sup>a)</sup>	354,6	380,0	1 529,1		874	324,0	.
1938 JD	.	.	97,7	3,6 <sup>a)</sup>	373,6	402,2	1 881,4	55,2 <sup>c)</sup>	810	303,4	.
1948 JD	592	81,0	51,6	3,5	16,7	77,8	338,0 <sup>b)</sup>	35,1	1 742 <sup>e)</sup>	29,9	9,0
1949 JD	1 263	174,0	59,0	25,7	39,7	131,1	338,0	34,9	1 673	42,9	7,7
1950 JD	1 580	170,0	54,8	19,2	52,4	152,9	341,1	30,3	1 615	58,8	9,0
1951 JD	1 432	153,5	63,0	5,6	40,3	120,1	281,4	30,4	1 721	68,4	11,1
1952 JD	1 379	173,6	81,6	8,3	39,3	131,8	462,5	38,6 <sup>d)</sup>	1 850	105,8	11,6
1953 JD	1 259	183,6	61,0	29,1	62,4	180,0	380,0	43,2	1 947	84,1	14,4
1954 JD	1 221	166,9	54,1	18,7	62,4	183,3	317,8	37,5	1 959	60,2	12,7
1955 JD	928	116,1	65,9	9,3	52,0	158,6	264,5	32,0	1 913	41,3	12,5
1954											
Oktober	821	119,3	30,2	1,9	49,2	157,8	281,2	32,6	1 853	38,0	8,9
November	948	134,4	49,9	6,8	53,2	167,7	293,1	36,0	1 936	50,0	13,3
Dezember	1 288	155,2	114,9	12,6	57,3	177,9	289,2	34,4	2 097	72,6	20,6
1955											
Januar	1 790	178,4	110,9	21,2	64,2	202,8	335,7	40,6	2 157	82,2	26,0
Februar	1 815	169,9	116,5	24,3	68,4	209,2	318,2	39,2	2 095	70,4	22,2
März	1 406	156,4	95,3	26,1	67,2	198,8	307,0	38,3	1 961	50,8	19,3
April	894	129,8	43,1	19,4	62,3	179,9	296,4	40,1	1 937	35,0	16,2
Mai	731	111,9	33,6	5,0	57,0	161,7	256,0	34,8	1 870	29,8	7,2
Juni	650	97,9	26,4	-	50,6	142,9	242,9	30,7	1 814	26,3	3,5
Juli	567	90,3	28,5	-	44,8	128,1	215,8	25,6	1 813	30,0	2,3
August	512	82,8	31,2	-	43,2	125,4	228,4	27,4	1 780	28,1	3,9
September	495	81,4	39,2	-	38,1	129,0	230,0	23,5	1 769	26,8	5,3
Oktober	510	82,1	46,8	0,2	41,4	137,9	241,2	26,2	1 818	28,4	7,9
November	603	96,6	66,5	3,3	42,7	142,7	255,4	29,4	1 893	35,8	12,7
Dezember	1 046	115,0	153,1	12,3	44,0	145,0	247,3	28,4	2 053	51,9	24,1
1956											
Januar	1 253	136,0	119,0	22,3	48,5	161,4	302,4	38,4	...	53,9	28,2
Februar	1 827	156,2	139,9	...	49,7	162,8	312,4	38,1	...	59,2	...
März	1 019	...	130,5	...	...	...	...	...	...	...	...
Anteil an den Arbeitnehmern** (Verhältniszahlen)											
in vH											
1937 JD	.	.	21,7	.	.	.	10,0		4,6	.	.
1938 JD	.	.	21,3	.	.	.	12,0	15,6 <sup>c)</sup>	4,3	.	.
1948 JD	4,2	4,0	8,6	...	...	...	1,6 <sup>b)</sup>	9,4	8,9	1,0	1,0
1949 JD	9,0	8,6	9,6	...	...	...	1,6	9,0	8,6	...	5,8
1950 JD	10,2	8,3	8,7	...	...	...	1,6	7,5	8,3	2,0	0,9
1951 JD	9,2	7,3	9,7	...	...	...	1,3	7,3	8,8	2,3	1,1
1952 JD	8,4	8,3	12,5	...	...	...	2,1	9,1 <sup>d)</sup>	9,5	3,5	1,2
1953 JD	7,5	8,8	9,2	...	...	...	1,8	9,6	10,0	2,7	1,5
1954 JD	7,0	8,1	8,0	...	...	...	1,5	8,1	10,0	1,9	1,3
1955 JD	5,1	5,7	9,7	...	...	...	1,2	6,8	9,8	...	1,2
1954											
Oktober	.	5,8	4,5	...	...	...	1,3	7,1	9,5	1,2	0,9
November	.	6,5	7,3	...	...	...	1,4	7,8	9,9	1,6	1,3
Dezember	7,2	7,6	16,9	...	...	...	1,4	7,5	10,8	2,3	2,1
1955											
Januar	.	8,7	16,3	...	...	...	1,5	8,6	11,1	2,6	2,6
Februar	.	8,3	17,1	...	...	...	1,5	8,3	10,7	2,2	2,2
März	7,9	7,6	14,0	...	...	...	1,4	8,1	10,1	...	2,1
April	.	6,3	6,4	...	...	...	1,4	8,5	9,9	...	1,6
Mai	.	5,5	5,0	...	...	...	1,2	7,3	9,6	1,0	0,7
Juni	3,6	4,8	3,9	...	...	...	1,1	6,5	9,3	...	0,3
Juli	.	4,4	4,2	...	...	...	1,0	5,4	9,3	...	0,2
August	.	4,0	4,6	...	...	...	1,0	5,8	9,1	0,9	0,4
September	2,7	4,0	5,8	...	...	...	1,0	5,0	9,1	...	0,5
Oktober	.	4,0	6,9	...	...	...	1,1	5,5	9,3	...	0,8
November	.	4,7	9,8	...	...	...	1,2	6,2	9,7	...	1,2
Dezember	5,7	5,6	22,5	...	...	...	1,1	6,0	10,5	...	2,4
1956											
Januar	.	6,6	17,4	...	...	...	1,4	8,1	...	...	2,8
Februar	.	6,6	20,5	...	...	...	...	8,0	...	...	...
März	5,5	...	19,1	...	...	...	...	...	...	...	...

\* Die Zahlen der Arbeitslosen beziehen sich im allgemeinen auf die als arbeitslos oder als arbeitsuchend registrierten Personen. Da einerseits eine Verpflichtung zur Meldung als Arbeitsloser in der Regel nicht besteht, andererseits aber auch eine als arbeitsuchend registrierte Person nicht oder nicht mehr arbeitslos zu sein braucht, weichen die angegebenen Zahlen von den Tatsachen mehr oder weniger ab. Hinzu kommt, daß die Zahlen in den einzelnen Ländern auf verschiedene Weise (Statistiken der Arbeitsämter, der Gewerkschaften, der Arbeitslosenversicherung etc.) ermittelt werden, und der dadurch erfaßte Personenkreis sich vielfach nicht mit der Gesamtzahl aller Arbeitslosen deckt. Die Angaben beziehen sich auf einen bestimmten Tag oder auf eine relativ kurze Zeitspanne (z.B. eine Woche) im Monat bzw. Vierteljahr. Die Jahreszahlen sind Durchschnitte der Monatszahlen.

\*\* Wenn nicht anders vermerkt, drücken die Verhältniszahlen den Anteil der Arbeitslosen an den Arbeitnehmern in vH der Gesamtzahl der beschäftigten und arbeitslosen Personen des betreffenden Personenkreises, von dem ausgegangen wird, aus.

1) Als arbeitslos registrierte Personen. Verhältniszahlen: Anteil der Arbeitslosen an den Arbeitnehmern (Lohn- und Gehaltsempfänger). - 2) Ohne arbeitslose Personen, die teilbeschäftigt sind (Teilarbeitslose). Durch die Arbeitslosenpflichtversicherung als arbeitslos registrierte Personen. - 3) Durch die gewerkschaftliche Arbeitslosenversicherung als arbeitslos registrierte Personen. - 4) 1937 und 1938 alle als arbeitsuchend registrierten Personen; ab 1948 nur Personen, die in ihrer Gemeinde als arbeitslos anerkannt sind. - 5) Empfänger öffentlicher Arbeitslosenunterstützung. - 6) Vorgemerkte Stellensuchende einschl. beschäftigter Personen, die einen anderen Arbeitsplatz suchen. - 7) Ab Juli 1948 erweiterter Erhebungskreis durch Einführung des "National Insurance Act". - 8) Durch die Arbeitslosenpflichtversicherung als arbeitsuchend registrierte Personen. - 9) Als arbeitsuchend registrierte Personen. - 10) Als arbeitslos registrierte Personen. - 11) Ohne mit Notstandsarbeiten betraute Arbeitslose. - 12) Verhältniszahlen: Anteil der Arbeitslosen an der Gesamtzahl der durch die Arbeitslosenversicherung erfaßten Personen.

Weitere Anmerkungen siehe nächste Seite.

**noch: Erwerbstätigkeit  
noch: Arbeitslosigkeit\***

Zeit	noch Europäische Länder						Außereuropäische Länder					
	Österreich		Portugal 7) 10)	Schweden 16)	Schweiz 10) 17)	Spanien 10)	Indien 18)	Japan 19)	Kanada 20)	Pakistan 21)	Südafri- kanische Union <sup>g)</sup>	V.St. v.Am.-22)
	13) 14)	15)										
Arbeitslose in 1 000												
1937 JD	317,5	231,3	20,1 <sup>f)</sup>	67,4	57,9	.	.	295	406 <sup>h)</sup>	.	4,5	7 700
1938 JD	244,0	.	16,6 <sup>f)</sup>	67,0	52,6	.	.	237	516 <sup>h)</sup>	.	5,3	10 390
1948 JD	43,4	19,3	1,5	25,7	3,0	117,0	224,9	240	102	78,0	12,2	2 064
1949 JD	91,2	63,8	1,6	26,1	8,1	160,1	293,0	380	135	...	15,1	3 395
1950 JD	124,8	95,8	2,1	22,1	9,6	166,2	314,3	440	166	96,4	16,3	3 142
1951 JD	116,2	90,0	2,2	18,2	3,8	144,2	338,4	390	106	103,9	10,2	1 879
1952 JD	157,0	124,3	...	22,3	5,3	106,5	384,0	470	129	107,1	12,1	1 673
1953 JD	183,7	148,3	...	27,2	5,0	107,2	477,6	450	137	93,1	12,1	1 602
1954 JD	163,8	129,5	...	25,5	4,3	122,6	562,3	580	232	88,5	13,7	3 230
1955 JD	120,7	...	...	23,9	2,7	112,1	641,9	...	230	103,9	12,5	2 654
1954												
Oktober	94,0	68,2	...	14,0	1,9	133,1	569,1	670	180	96,1	12,8	2 741
November	116,0	80,5	...	.	2,7	133,9	583,2	620	215	99,9	13,2	2 893
Dezember	176,5	124,3	...	37,9	6,1	129,0	609,8	600	248	102,1	12,4	2 838
1955												
Januar	229,4	183,1	...	.	9,6	125,3	613,9	630	363	99,6	13,3	3 347
Februar	218,5	184,0	...	37,1	8,4	129,5	605,9	660	379	98,8	13,9	3 383
März	192,9	161,4	...	.	2,9	127,6	595,8	840	401	100,4	12,6	3 176
April	119,7	92,8	...	20,3	1,3	118,8	606,5	700	327	99,5	12,3	2 962
Mai	86,3	65,1	...	.	0,9	104,2	607,1	660	213	96,8	13,2	2 489
Juni	75,7	56,8	...	14,5	0,8	97,4	624,1	680	157	99,7	13,5	2 679
Juli	70,7	51,7	...	.	0,7	98,9	666,1	720	150	104,5	13,4	2 471
August	64,4	47,4	...	13,9	0,7	102,5	683,6	710	131	104,9	13,6	2 237
September	69,0	48,2	...	.	0,9	106,6	693,8	670	138	111,1	11,8	2 149
Oktober	76,8	...	...	14,6	1,1	111,6	695,2	720	142	108,6	11,4	2 131
November	92,6	...	...	.	2,0	111,2	618,2	570	162	112,8	11,7	2 398
Dezember	153,0	...	...	42,8	3,3	...	692,0	...	200	110,5	9,9	2 427
1956												
Januar	...	...	...	.	5,2	...	...	...	...	112,5	11,6	2 885
Februar	...	...	...	...	18,6	...	...	...	...	...	...	2 914
März	...	...	...	.	...	...	...	...	...	...	...	...
Anteil an den Arbeitnehmern** (Verhältniszahlen) in vH												
1937 JD	.	.	.	10,8	10,0	.	.	3,6	9,1 <sup>h)</sup>	.	.	14,3
1938 JD	.	.	.	10,9	8,6	.	.	.	11,4 <sup>h)</sup>	.	.	19,0
1948 JD	2,3	...	...	2,8	0,6	...	...	0,7	2,0	...	...	3,4
1949 JD	4,6	...	...	2,7	1,6	...	...	1,0	2,6	...	...	5,5
1950 JD	6,2	...	...	2,2	1,8	...	...	1,2	3,2	...	...	5,0
1951 JD	5,7	...	...	1,8	0,8	...	...	1,1	2,0	...	...	3,0
1952 JD	7,7	...	...	2,3	0,9 <sup>g)</sup>	...	...	1,2	2,4	...	...	2,7
1953 JD	9,0	...	...	2,8	0,9	...	...	1,1	2,5	...	...	2,5
1954 JD	7,9	...	...	2,6	0,8	...	...	1,4	4,1	...	...	5,0
1955 JD	...	...	...	2,4	0,5	...	...	...	...	...	...	4,0
1954												
Oktober	4,5	...	...	1,4	0,2	...	...	1,6	3,2	...	...	4,2
November	5,5	...	...	.	0,2	...	...	1,5	3,8	...	...	4,5
Dezember	8,4	...	...	3,9	0,7	...	...	1,5	4,4	...	...	4,5
1955												
Januar	10,9	...	...	.	1,6	...	...	1,7	6,3	...	...	5,3
Februar	10,4	...	...	3,8	1,7	...	...	1,7	6,6	...	...	5,3
März	9,2	...	...	.	1,4	...	...	2,1	6,9	...	...	5,0
April	5,7	...	...	2,0	0,4	...	...	1,7	5,7	...	...	4,6
Mai	4,1	...	...	...	0,2	...	...	1,5	3,7	...	...	3,8
Juni	3,6	...	...	1,4	0,1	...	...	1,6	2,7	...	...	4,0
Juli	3,3	...	...	.	0,1	...	...	1,7	2,5	...	...	3,7
August	3,0	...	...	1,4	0,1	...	...	1,7	...	...	...	3,3
September	3,2	...	...	.	0,1	...	...	1,6	...	...	...	3,2
Oktober	3,5	...	...	1,5	0,1	...	...	1,6	...	...	...	3,2
November	4,3	...	...	...	0,2	...	...	1,3	...	...	...	3,6
Dezember	...	...	...	4,3	0,5	...	...	...	...	...	...	3,6
1956												
Januar	...	...	...	.	0,9	...	...	...	...	...	...	4,4
Februar	...	...	...	...	...	...	...	...	...	...	...	4,4
März	...	...	...	.	...	...	...	...	...	...	...	...

Fußnoten\* und\*\* siehe Vorseite.

13) Vorgemerkte Arbeitsuchende.- 14) Verhältniszahlen: Anteil der Arbeitslosen an den Arbeitnehmern (Lohn- und Gehaltsempfänger).- 15) Unterstützte Arbeitslose (durch die Arbeitslosenunterstützung und die Notstandshilfe).- 16) Bei 29 Gewerkschaften als arbeitslos registrierte Personen. Der Mitgliederstand der 29 Gewerkschaften stellt ca. 80 vH der Zahl aller Arbeiter der betreffenden Industriezweige dar; ab 1948 einschl. landwirtschaftlicher Arbeiter.- 17) Verhältniszahlen: nur Arbeitslose, versichert durch die Arbeitslosenversicherung (bezogen auf die Gesamtzahl der Versicherten). Eine Arbeitslosenpflichtversicherung besteht nicht für die Wirtschaftsabteilungen "Landwirtschaft" und "Hausliche Dienste".- 18) Vorgemerkte Stellensuchende einschl. beschäftigter Personen, die einen anderen Arbeitsplatz suchen.- 19) Erhebungen während einer Erhebungswoche im Monat. Erfaßt sind alle Arbeitnehmer (15 Jahre und darüber), die während der Erhebungswoche weniger als eine halbe Stunde in einem Arbeitsverhältnis standen.- 20) 1937 und 1938 Schätzungen auf Grund von Bevölkerungszahlen und Industrieberichten. Erfaßt sind alle Arbeitnehmer (14 Jahre und darüber), die während der Erhebungswoche als arbeitslos galten.- 21) Vorgemerkte Stellensuchende, die am Ende jedes Monats in 23 städtischen Arbeitsämtern registriert wurden.- 22) 1937 und 1938 Schätzungen auf Grund von Zählungen, Statistiken der Sozialversicherung etc. Ab 1948 Erhebungen um den 8. jeden Monats. Erfaßt sind alle Arbeitnehmer (14 Jahre und darüber), die während der Erhebungswoche arbeitslos oder auf Arbeitsuche waren.

a) Vorgemerkte Stellensuchende einschl. beschäftigter Personen, die einen anderen Arbeitsplatz suchen.- b) Juli bis Dezember.- c) 1939.- d) Ab Januar 1953 erweiterter Erhebungsumfang infolge der Auswirkungen des "Social Welfare Act, 1952".- e) Januar bis Juni, Oktober bis Dezember.- f) Dezember.- g) Ab 1952 Anzahl der ausgefallenen Arbeitstage für die Unterstützung gezahlt wurde, bezogen auf die Gesamtzahl der möglichen versicherungspflichtigen Arbeitstage im Falle einer Vollbeschäftigung.- h) Juni.

# Index der industriellen Produktion\*

Arbeitstäglich

1950 = 100

Zeit	Europäische Länder											
	Bundesrepublik Deutschland	Belgien <sup>1)</sup>	Dänemark <sup>2)</sup>	Finnland <sup>3)</sup>	Frankreich	Griechenland <sup>3)</sup>	Großbritannien und Nordirland	Irland (Rep.) <sup>3)4)</sup>	Italien	Jugoslawien <sup>3)</sup>	Luxemburg	Niederlande
Orig. Basis	1950	1936-38	1949	1948	1938	1939	1946 1948	1936	1948	1953	1937-38 1947	1938 1949
1938	107	89 <sup>a)</sup>	.	66	81	93 <sup>b)</sup>	75 <sup>c)</sup>	59	79	59 <sup>b)</sup>	68	72
1948	54	98	84	89	90	66	87	78	79	87	100	81
1949	80	98	89	93	99	79	93	88	87	98	95	89
1950	100	100	100	100	100	100	100	100	100	100	100	100
1951	119	115	102	116	113	114	104	103	113	97	123	104
1952	126	112	98	111	118	113	101	100	116	96	123	104
1953	139	112	102	118	115	130	106	110	128	106	112	113
1954	155	119	108	126	125	158	114	112	139	121	115	126
1955	178	130	113	135	137	168	121	...	150	140	130	135
1954												
Oktober	169	125	118	141	130	170	123	115	150	142	120	133
November	178	126	121	139	135	168	124		143	134	123	133
Dezember	170	127	113	129	137	174	117		146	147	124	133
1955												
Januar	159	126	112	126	135	165	121	108	139	121	125	124
Februar	162	127	117	128	137	157	124		137	124	131	126
März	165	127	118	145	141	167	128		155	137	124	131
April	173	130	115	131	138	163	118	118	146	137	123	137
Mai	180	130	116	135	141	172	124		157	135	129	146
Juni	181	132	114	134	143	172	121		150	147	132	141
Juli	172	117	77	109	130	173	107	119	158	131	126	132
August	173	128	115	140	109	169	103		131	140	129	124
September	187	135	121	147	137	170	123		158	147	134	138
Oktober	192	130	119	149	141	170	129	...	160	157	136	142
November	204	139	121	147	150	172	130		154	149	135	146
Dezember	191	142	112	132	146	171	122		156	164	134	140
1956												
Januar	179	133	111	140	150	169	125	...	153	131	...	129
Februar	177	...	113	...	150	...	...		...	117	...	130
März	181	...	109	...	...	...	...		...	...	...	...

Zeit	noch: Europäische Länder					Außereuropäische Länder							
	Norwegen	Österreich	Schweden	Spanien	Argentinien <sup>3)</sup>	Brasilien <sup>1)</sup>	Chile <sup>3)</sup>	Indien <sup>3)4)</sup>	Japan <sup>3)</sup>	Kanada	Mexiko	V.St.v. Am. <sup>4)</sup>	
Orig. Basis	1949	1937	1935	1929-31	1943 1952	1948	1936-38	1937 1946	1934-36 1950	1935-39	1929 1945	1934-36 1947-49	
1938	65	69 <sup>d)</sup>	62	.	61 <sup>b)</sup>	.	66 <sup>a)</sup>	93	160	48	64	43	
1948	81	63	92	92	100	83	100	103	70	93	85	93	
1949	88	84	96	88	97	89	100	101	87	94	91	87	
1950	100	100	100	100	100	100	100	100	100	100	100	100	
1951	107	114	105	113	103	107	115	112	136	107	107	107	
1952	108	115	104	129	96	112	126	123	150	110	110	111	
1953	114	117	105	136	95	121	131	129	183	117	112	120	
1954	125	133	109	141	103	130	137	139	197	116	119	112	
1955	129	151	116	...	...	...	...	154	211	126	...	124	
1954													
Oktober	133	143	117	133	108	137	150	135	202	121	120	116	
November	135	147	120	132	114	142	151	153	201	120		116	
Dezember	124	141	119	155	113	137	149	158	205	114		114	
1955													
Januar	126	126	117	159	105	131	131	144	181	113	116	118	
Februar	148	144	120	157	89	131	124	151	193	117		121	
März	142	149	120	155	116	133	144	155	211	119		123	
April	119	148	124	166	110	136	131	159	206	123	115	123	
Mai	124	148	120	161	112	140	120	145	206	126		123	
Juni	135	159	121	161	114	140	125	150	210	131		124	
Juli	89	146	66	147	118	137	135	152	213	125	117	116	
August	123	148	111	160	123	136	145	148	215	128		124	
September	138	165	121	155	110	136	120	159	220	133		127	
Oktober	137	162	123	...	...	...	148	153	221	134	...	131	
November	141	164	127	...	...	...	...	157	225	134		129	
Dezember	128	153	122	...	...	...	...	169	234	126		127	
1956													
Januar	141	147	120	...	...	...	...	...	217	123	...	128	
Februar	...	...	120	...	...	...	...	...	...	...		129	
März	...	...	...	...	...	...	...	...	...	...		...	

\* Der Index umfaßt im allgemeinen Bergbau, verarbeitende Industrie und Energieerzeugung, jedoch nicht das Baugewerbe.

1) Teilweise saisonbereinigt.- 2) Ohne Bergbau.- 3) Kalendermonatlich.- 4) Ohne Energieerzeugung.

a) 1936 bis 1938.- b) 1939.- c) Einschl. Baugewerbe.- d) 1937.

# Produktion ausgewählter Erzeugnisse

## Steinkohle\*

1000 t

Zeit	Europäische Länder											
	Bundesrepublik Deutschland 1)	Saar- gebiet	Belgien	Frank- reich	Großbri- tannien u. Nord- irland	Irland (Rep.)	Italien	Jugo- slawien	Nieder- lande	Nor- wegen 2)	Öster- reich	Polen u. dt. Ost- gebiete
1937 MD	9 747 <sup>a)</sup>	1 114	2 488	3 696	20 334	10,7	106 <sup>c)</sup>	36	1 193	24,9	19,2	3 018 <sup>d)</sup>
1938 MD	11 413	1 199	2 465	3 875	19 220	10,0	123 <sup>c)</sup>	38	1 124	24,9	18,9	3 175 <sup>e)</sup>
1948 MD	7 253	1 047	2 223	3 608	17 734	14,3	81	79	919	36,3	15,0	5 855
1949 MD	8 603	1 189	2 321	4 267	18 217	10,8	92	106	975	38,0	15,3	6 175
1950 MD	9 230	1 258	2 275	4 237	18 316	14,3	86	96	1 021	30,3	15,2	6 500 <sup>e)</sup>
1951 MD	9 910	1 357	2 472	4 414	18 872	14,9	97	83	1 035	39,2	16,3	6 833
1952 MD	10 273	1 353	2 532	4 614	19 177	13,8	91	84	1 044	37,8	15,9	7 036
1953 MD	10 373	1 368	2 505	4 381	18 984	13,9	94	77	1 025	35,6	13,5	7 383
1954 MD	10 670	1 401	2 437	4 534	18 974	16,2	89	82	1 006	28,2	14,7	7 608
1955 MD	10 894	1 444	2 498	4 611	18 761	16,5	95	95	991	26,9	14,3	7 858
1954												
Oktober	11 060	1 474	2 504	4 627	18 687	17,4	91	87	1 041	21,8	15,6	8 336
November	10 905	1 394	2 446	4 714	18 638 <sup>b)</sup>	15,0	82	88	1 016	22,7	16,4	8 000
Dezember	11 070	1 414	2 579	4 701	20 992 <sup>b)</sup>	19,5	80	94	985	21,3	15,7	7 500
1955												
Januar	10 616	1 473	2 503	4 813	17 915	14,3	89	90	1 019	26,4	14,5	7 707
Februar	10 565	1 387	2 333	4 669	18 362 <sup>b)</sup>	17,2	88	90	919	27,4	14,1	7 477
März	12 062	1 620	2 665	5 141	23 446 <sup>b)</sup>	14,7	97	95	1 101	28,0	16,0	8 379
April	10 521	1 422	2 493	4 646	16 720	16,3	92	92	946	22,2	14,8	7 770
Mai	10 430	1 403	2 410	4 450	17 435 <sup>b)</sup>	15,6	101	88	883	24,0	13,8	8 088
Juni	10 324	1 402	2 595	4 639	21 210 <sup>b)</sup>	17,4	91	93	985	26,9	14,9	7 593
Juli	10 903	1 453	1 876	4 290	13 855	15,3	102	78	999	24,8	15,3	7 702
August	11 022	1 449	2 469	4 253	14 436 <sup>b)</sup>	12,7	101	99	983	23,1	12,0	7 899
September	10 767	1 461	2 590	4 349	22 226 <sup>b)</sup>	21,0	97	99	1 036	25,5	13,7	8 064
Oktober	11 235	1 474	2 691	4 725	18 789	16,7	95	100	1 003	26,6	13,9	8 253
November	11 003	1 406	2 564	4 587	18 992 <sup>b)</sup>	16,7	92	104	996	31,9	14,1	...
Dezember	11 280	1 381	2 786	4 774	21 754 <sup>b)</sup>	20,0	89	109	1 025	35,5	14,0	...
1956												
Januar	11 608	1 575	2 603	4 774	17 927	...	91	95	1 025	44,2	15,0	...
Februar	11 113	1 439	2 385	4 620	18 122	...	80	92	925	...	...	...
März	11 628	1 556	2 845	5 124	...	...	88	...	1 042	...	...	...

Zeit	noch: Europäische Länder				Außereuropäische Länder							
	Por- tugal	Schweden	Spanien	Türkei	Argen- tinien	Austra- lien	Bra- silien	Indien	Japan	Kanada	Südafrik. Union	V.St.v. Am. 3)
1937 MD	21,6	38	174	192	0,04 <sup>f)</sup>	1 022	...	2 120 <sup>e)</sup>	3 772	1 118	1 291	37 602
1938 MD	25,7	36	471	216	...	989	76	2 400 <sup>e)</sup>	4 057	1 003	1 357	29 835
1948 MD	32,2	31	869	335	1,5	1 252	169	2 551	2 810	1 275	2 001	49 643
1949 MD	37,0	26	886	349	1,5	1 194	...	2 663	3 164	1 304	2 125	36 330
1950 MD	34,9	26	920	363	2,2	1 401	163	2 735	3 205	1 280	2 206	42 365
1951 MD	34,8	23	945	394	3,3	1 491	164	2 915	3 610	1 237	2 219	43 570
1952 MD	36,8	29	1 005	404	9,4	1 643	163	3 074	3 613	1 172	2 339	38 361
1953 MD	39,8	24	1 016	471	6,9	1 559	169	3 046	3 878	1 049	2 372	36 910
1954 MD	36,0	22	1 033	476	7,8	1 673	169	3 113	3 560	968	2 443	31 522
1955 MD	34,4	23	...	459	...	1 632	...	3 236	3 535	...	2 688	37 415
1954												
Oktober	33,2	22	1 061	495	11,3	1 755	167	2 968	3 661	1 051	2 524	35 191
November	38,3	24	1 057	491	10,8	1 810	173	3 376	3 703	1 188	2 540	35 946
Dezember	33,3	23	1 003	505	10,1	1 503	179	3 559	3 582	1 188	2 598	36 869
1955												
Januar	31,2	24	1 031	501	10,1	921	187	3 204	3 360	1 049	2 501	35 396
Februar	32,0	23	988	428	10,7	1 591	173	3 301	3 457	916	2 404	34 550
März	37,5	30	1 009	486	12,5	1 667	194	3 357	3 692	1 051	2 823	35 484
April	35,0	22	1 003	482	9,7	1 509	184	3 285	3 330	770	2 655	32 836
Mai	37,7	23	1 041	456	11,7	1 739	196	3 226	3 330	862	2 696	36 491
Juni	35,1	25	1 016	506	11,8	1 739	185	3 124	3 466	777	2 689	34 498
Juli	42,9	8	980	461	9,8	1 808	189	3 003	3 421	677	2 676	34 715
August	34,2	24	1 054	291	12,0	1 869	199	3 169	3 316	650	2 814	40 670
September	30,5	26	1 054	442	11,2	1 840	197	3 432	3 549	951	2 712	39 136
Oktober	33,2	25	1 083	472	10,3	1 715	...	3 136	3 736	1 067	2 721	39 873
November	31,6	27	1 074	480	11,8	1 722	...	3 147	3 866	1 281	2 735	41 635
Dezember	31,7	24	1 056	497	...	1 402	...	3 442	3 902	...	2 830	43 665
1956												
Januar	33,9	26	...	320	...	...	...	...	3 732	...	...	42 879
Februar	...	...	...	...	...	...	...	...	...	...	...	40 113
März	...	...	...	...	...	...	...	...	...	...	...	...

\* Gesamtförderung gereinigter Kohle.

1) Steinkohle ohne Pechkohle; ohne Bayern.- 2) Förderung der norwegischen Bergwerke auf Spitzbergen.- 3) Einschl. gereinigter Mengen Braunkohle (1937 bis 1949 durchschnittlich pro Jahr 2 620 000 t).

a) 1936.- b) 5 Wochen, die übrigen Monate 4 Wochen.- c) Einschl. Venezia Giulia. Die durchschnittliche Monatsproduktion ohne Venezia Giulia betrug 1937 = 34 000 t und 1938 = 50 000 t.- d) Vorkriegsgebiet. 1937 betrug die durchschnittliche Monatsproduktion innerhalb der gegenwärtigen Grenzen 5 501 000 t.- e) Ab 1950 Schätzungen der "Europäischen Wirtschaftskommission der Vereinten Nationen" (ECE).- f) 1939.- g) Frühere britische Provinzen und indische Staaten.



noch: Produktion ausgewählter Erzeugnisse

Eisenerz\*

1000 t

Zeit	Europäische Länder										
	Bundesrepublik Deutschland	Belgien	Frankreich	Großbrit. und Nordirland	Italien	Jugoslawien	Luxemburg	Norwegen <sup>1)2)</sup>	Österreich	Schweden <sup>3)</sup>	Spanien
	Eisengehalt der Erze und Konzentrate (Annäherungswerte)										
	25 %	35 %	35 %	30 %	50 %	45 %	30 %	65 %	30 %	60 %	50 %
1937 MD	589 <sup>a)</sup>	22,1	3 153	1 204	85	52	647	90	157	1 246	106
1938 MD	900	15,1	2 754	1 004	84	51	428	123	222	1 161	212
1948 MD	606	7,7	1 922	1 108	48	73	283	24	100	1 111	136
1949 MD	759	3,8	2 619	1 134	48	70	345	31	124	1 144	156
1950 MD	907	4,0	2 499	1 098	39	61	320	34	155	1 134	174
1951 MD	1 077	6,8	2 929	1 251	48	48	469	36	197	1 283	194
1952 MD	1 284	11,3	3 393	1 374	69	56	604	74	221	1 412	240
1953 MD	1 218	8,2	3 537	1 339	81	66	597	110	230	1 415	254
1954 MD	1 086	6,9	3 651	1 317	91	93	491	102	227	1 279	255
1955 MD	1 307	8,8	4 194	1 373	115	117	600	...	237	1 454	...
1954											
Oktober	1 174	9,9	3 981	1 236	104	108	533	121	240	1 391	254
November	1 210	7,9	3 813	1 227 <sup>b)</sup>	80	101	565	121	227	1 317	262
Dezember	1 202	10,2	3 968	1 529 <sup>b)</sup>	93	100	570	120	218	1 353	252
1955											
Januar	1 152	9,3	4 048	1 231	87	87	543	114	223	1 314	287
Februar	1 191	8,6	3 917	1 280 <sup>b)</sup>	85	84	515	105	229	1 269	294
März	1 389	9,7	4 515	1 636 <sup>b)</sup>	100	100	587	121	251	1 502	314
April	1 264	8,0	4 100	1 260	96	116	478	101	233	1 401	327
Mai	1 265	7,8	4 036	1 272 <sup>b)</sup>	115	112	551	106	226	1 412	339
Juni	1 283	7,1	4 335	1 336 <sup>b)</sup>	115	109	618	131	213	1 445	299
Juli	1 335	6,1	3 927	1 195 <sup>b)</sup>	118	129	622	91	239	1 192	337
August	1 367	9,1	3 888	1 560 <sup>b)</sup>	137	151	660	69	242	1 463	357
September	1 357	10,6	4 177	1 353	138	139	675	124	246	1 754	353
Oktober	1 377	10,2	4 463	1 357 <sup>b)</sup>	146	112	661	133	247	1 702	317
November	1 340	9,2	4 362	1 682 <sup>b)</sup>	130	133	649	144	232	1 615	312
Dezember	1 361	10,0	4 551	1 272	121	127	646	146	240	1 381	351
1956											
Januar	1 405	11,1	4 480	1 331	103	93	595	150	243	1 434	...
Februar	1 287	8	4 174	1 600 <sup>b)</sup>	...	38	487	...	216	...	...
März	1 388	...	4 780	...	...	...	...	...	...	...	...
Zeit	Außereuropäische Länder										
	Türkei	Algerien	Chile	Japan <sup>4)</sup>	Kanada <sup>5)</sup>	Marokko franz. spanisch	Mexiko	Tunesien	Südafrik. Union	V.St.v.Am. <sup>7)</sup>	
	Eisengehalt der Erze und Konzentrate (Annäherungswerte)										
	65 %	55 %	60 %	55 %	55 %	50 %	60 %	6)	55 %	60-65 %	50 %
1937 MD	-	202	127	51	-	6	119 <sup>a)</sup>	7	79	38	6 104
1938 MD	6	255	134	70	-	22	112 <sup>a)</sup>	8	68	42	2 409
1948 MD	15	156	226	47	101	25	74	19	58	97	8 552
1949 MD	17	212	229	66	278	31	74	21	59	104	7 192
1950 MD	19	214	246	77	273	27	79	24	63	99	8 302
1951 MD	18	235	265	97	352	44	77	26	77	118	9 865
1952 MD	30	258	197	116	398	54	77	28	81	146	8 264
1953 MD	28	282	242	128	492	43	77	28	88	164	10 094
1954 MD	27	244	183	136	555	28	78	26	79	158	6 596
1955 MD	36	300	...	...	1 243	26	...	34	...	167	8 888
1954											
Oktober	44	223	160	142	1 214	27	88	36	77	161	6 885
November	39	194	203	125	772	19	83	36	77	174	3 325
Dezember	31	227	186	110	167	19	85	38	75	163	2 953
1955											
Januar	15	292	154	81	99	27	85	32	77	127	2 832
Februar	16	291	160	88	76	24	68	30	73	140	2 785
März	20	343	157	106	85	3	80	29	99	192	3 279
April	38	326	149	118	181	49	78	26	89	169	6 153
Mai	46	280	53	117	1 338	4	74	30	93	186	12 010
Juni	43	324	66	146	1 932	17	83	30	101	188	13 924
Juli	38	292	123	147	2 230	55	81	36	120	175	13 243
August	32	336	117	148	2 427	5	112	35	102	177	14 387
September	51	289	128	150	2 248	26	97	35	100	171	14 052
Oktober	58	273	85	88 <sup>c)</sup>	2 254	44	93	37	88	167	13 052
November	50	284	157	88 <sup>c)</sup>	1 754	4	104	37	98	166	7 383
Dezember	20	267	...	79 <sup>c)</sup>	296	52	...	46	...	142	3 558
1956											
Januar	...	...	...	71 <sup>c)</sup>	341	32	...	...	...	...	3 331
Februar	...	...	...	...	...	30	...	...	...	...	...
März	...	...	...	...	...	...	...	...	...	...	...

\* Wenn nicht anders vermerkt, beziehen sich die Zahlen auf die Förderung von Roherz einschl. manganhaltiger Eisenerze, jedoch ohne Schwefelkies.

1) Einschl. Titan-Eisenerz.- 2) Gewinnung aufbereiteter Erze (Konzentrate).- 3) Monatszahlen umfassen ca. 85 bis 95 vH der Gesamtförderung.- 4) Einschl. Eisensand.- 5) Ab April 1949 einschl. Neufundland. Einschl. einer beträchtlichen Menge gesinterter oder aufbereiteter Erze (Konzentrate).- 6) Nur Angaben über Eisengehalt verfügbar.- 7) Ohne manganhaltige Eisenerze mit 5 vH und mehr Manganinhalt.

a) 1936.- b) 5 Wochen, übrige Monate 4 Wochen.- c) Ohne Eisensand.- d) Ausfuhrzahlen.

noch: Produktion ausgewählter Erzeugnisse

Erdöl\*

1000 t

Zeit	Europäische Länder					Außereuropäische Länder						
	Bundesrepublik Deutschland	Frankreich	Italien	Jugoslawien	Niederlande	Ägypten <sup>1)</sup>	Argentinien	Bahrain-Inseln <sup>1)2)</sup>	Brunei	Ecuador <sup>1)</sup>	Indonesien (Rep.)	Irak <sup>3)</sup>
Dichte	0,89	0,90	0,82	...	0,90	0,91	0,90	0,86	0,84	0,83	0,85	0,84
1937 MD	37 <sup>a)</sup>	5,9	1,20	-	-	14	195	88	43	24	605	355
1938 MD	46	6,0	1,10	0,1	-	19	204	94	59	25	616	358
1948 MD	53	4,3	0,77	3,0	41	157	277	124	224	28	361	286
1949 MD	70	4,8	0,76	5,3	52	190	...	126	280	28	494	339
1950 MD	93	10,6	0,68	9,2	59	217	280	126	343	29	534	549
1951 MD	114	24,5	1,47	12,3	60	194	292	125	415	30	620	712
1952 MD	146	29,1	5,31	12,6	60	196	296	125	423	31	710	1 528 <sup>b)</sup>
1953 MD	182	30,6	7,11	14,3	68	196	340	125	406	33	852	2 305
1954 MD	222	42,3	6,01	18,0	78	164	350	125	402	35	898	2 507
1955 MD	262	72,9	17,06	21,4	85	...	...	125	...	...	...	2 770
1954												
Oktober	240	58,6	5,62	20,6	81	167	387	128	397 <sup>b)</sup>	35	959	2 787
November	235	61,6	5,42	20,4	80	160	363	124		35	945	2 421
Dezember	243	55,8	8,05	23,6	82	164	397	129		38	980	2 651
1955												
Januar	143	53,2	10,14	22,7	88	147	371	127	395 <sup>b)</sup>	40	1 029	2 594
Februar	226	47,2	10,70	20,2	80	127	352	115		36	880	1 440
März	253	53,0	11,75	20,9	85	152	362	127		39	990	2 756
April	252	62,9	12,50	20,4	84	146	362	123	428 <sup>b)</sup>	36	950	2 762
Mai	264	70,9	14,54	21,2	86	149	386	127		38	988	2 767
Juni	259	70,1	14,92	20,9	84	146	355	123		37	958	2 770
Juli	274	78,0	17,63	22,3	85	159	368	127	459 <sup>b)</sup>	41	985	2 674
August	276	79,3	20,48	22,1	88	158	361	128		41	1 059	2 956
September	270	81,9	20,71	20,9	86	158	353	123		40	976	2 879
Oktober	279	91,8	21,05	22,4	88	...	378	128	...	...	1 019	2 918
November	271	91,4	22,80	20,9	84	...	361	124		...	973	2 702
Dezember	281	95,4	27,54	22,3	86	...	...	127		...	...	3 026
1956												
Januar	279	90,6	29,75	22,7	85	...	...	...	...	...	...	2 949
Februar	257	85,3	...	19,8	71	...	...	...		...	...	...
März	282	102,5	...	...	...	...	...	...		...	...	...

noch: Außereuropäische Länder

Zeit	Iran <sup>1)4)</sup>	Japan <sup>1)</sup>	Kanada <sup>1)</sup>	Kolumbien <sup>1)</sup>	Kuwait <sup>5)</sup>	Mexiko <sup>1)</sup>	Peru <sup>1)6)</sup>	Saudisch-Arabien <sup>1)7)</sup>	Trinidad <sup>1)</sup>	Venezuela <sup>1)</sup>	V. St. v. Am. <sup>1)</sup>
Dichte	0,84	0,90	0,85	0,87	0,86	0,90	0,84	0,84	0,91	0,92	0,85
1937 MD	861	29	26	234	-	559	192	1	187	2 264	14 405
1938 MD	863	29	73	149	-	459	175	6	214	2 292	13 676
1948 MD	2 106	13	133	274	533	698	156	1 590	242	5 973	22 751
1949 MD	2 270	17	...	...	1 032	652	...	...	249	...	...
1950 MD	2 688	24	323	393	1 441	864	171	2 221	249	6 663	22 226
1951 MD	1 404	28	536	443	2 352	922	178	3 094	251	7 584	25 313
1952 MD	113	26	690	446	3 136	921	187	3 359	256	8 048	25 800
1953 MD	112	25	911	454	3 607	864	178	3 431	269	7 852	26 545
1954 MD	292	25	1 075	461	3 977	997	191	3 871	282	8 432	26 079
1955 MD	1 315	27	...	458	...	1 066	192	3 920	297	9 618	27 980
1954											
Oktober	145	25	1 178	467	4 561	942	190	3 981	290	8 669	25 703
November	581	25	1 121	437	4 240	1 015	188	3 271	290	8 844	25 726
Dezember	774	27	1 303	421	4 320	1 053	196	4 077	299	9 447	26 786
1955											
Januar	940	26	1 347	444	4 313	1 078	196	3 786	302	9 574	28 325
Februar	983	24	1 277	407	4 176	1 005	177	3 452	269	8 647	25 865
März	1 230	27	1 294	461	4 625	1 115	198	4 212	294	9 725	28 846
April	1 186	25	1 031	440	4 858	1 112	192	3 922	275	9 417	27 920
Mai	1 180	27	1 311	463	5 141	1 133	188	3 907	290	9 256	27 972
Juni	1 452	26	1 463	447	4 445	1 095	188	3 547	284	9 094	26 810
Juli	1 441	27	1 674	465	4 900	1 128	194	3 901	296	9 528	27 785
August	1 466	28	1 604	460	4 441	1 108	194	3 892	302	9 838	27 920
September	1 510	27	1 472	453	4 187	1 008	191	3 842	300	9 582	27 287
Oktober	1 449	28	1 699	477	4 798	935	195	4 150	317	10 453	28 618
November	1 534	27	1 666	471	4 496	1 001	187	4 171	313	9 915	28 434
Dezember	1 408	28	...	505	...	1 074	198	4 257	322	10 392	29 974
1956											
Januar	1 490	28	...	498	...	...	...	4 141	...	10 540	30 158
Februar	...	...	...	...	...	...	...	3 926	...	9 980	...
März	...	...	...	...	...	...	...	...	...	...	...

\* Wenn nicht anders vermerkt, beziehen sich die Zahlen auf die Förderung von Erdöl, ohne Naturgasolin und Schieferöl. In vielen Fällen werden die Angaben von Original-Flüssigkeitsmaßen umgerechnet.

1) Originalangaben in Volumeneinheiten.- 2) Produktion der "Bahrain Petroleum Company".- 3) Quelle: "Iraq Petroleum Company".- 4) Bis August 1951 Förderung der "Anglo-Iranian Oil Company". Danach Förderung der "National-Iranian Oil Company". Quelle: "Oil and Gas Journal".- 5) Quelle: "Petroleum Press Service".- 6) Vor 1953 Originalangaben in Gewichtseinheiten, ab 1953 in Volumeneinheiten. Quelle: "Oil and Gas Journal".- 7) Quelle: "Arabian-American Oil Company".

a) 1936.- b) Monatsdurchschnitt.- c) Ab 1952 ohne Naft Khaneh (1953 = 44 000 t monatlich).

noch: Produktion ausgewählter Erzeugnisse

**Roheisen\***

1000 t

Zeit	Europäische Länder										
	Bundesrepublik Deutsch-land <sub>1)</sub>	Saar-gebiet <sub>2)</sub>	Belgien <sub>3)</sub>	Finn-land	Frank-reich	Großbri-tannien und Nord-irland	Italien <sub>4)</sub>	Jugo-slawien	Luxem-burg	Nieder-lande <sub>5)</sub>	Nor-wegen
1937 MD	1 048 <sup>a)</sup>	182	317	2,0	660	719	72,9	3,4 <sup>e)</sup>	209	26,0	15,1
1938 MD	1 265	201	205	2,3	501	572	77,4	6,3	129	22,3	14,5
1948 MD	390	95	324	7,5	553	788	43,8	15,4	219	36,8	16,8
1949 MD	597	132	322	8,2	595	806	37,1	16,8	198	36,2	19,5
1950 MD	793	140	303	5,4	654	818	47,7	18,8	208	37,8	18,9
1951 MD	897	197	404	8,4	729	822 <sup>b)</sup>	87,5	21,8	263	43,7	20,4
1952 MD	1 080	213	398	9,0	814	912 <sup>b)</sup>	100,5	24,0	256	44,9	22,8
1953 MD	976	198	352	6,6	722	948	109,1	23,4	227	49,5	23,1
1954 MD	1 048	208	380	6,2	737	1 008	112,1	30,6	233	50,9	20,5
1955 MD	1 381	240	443	9,6	913	...	140	43,4	254	56	27,8
1954											
Oktober	1 191	239	416	9,7	836	940	112,4	38,7	250	51,7	23,1
November	1 208	232	399	8,9	822	957	96,5	42,7	246	51,7	22,1
Dezember	1 222	243	427	8,1	854	1 191 <sup>c)</sup>	102,8	40,7	253	56,6	23,2
1955											
Januar	1 237	243	420	9,7	872	959 <sup>d)</sup>	111,0	42,1	251	50,0	21,2
Februar	1 227	181	411	8,8	829	984 <sup>d)</sup>	104,0	38,4	239	49,3	18,7
März	1 418	250	473	9,6	959	1 224 <sup>c)</sup> d)	123,4	45,6	261	62,7	23,1
April	1 334	227	450	8,9	915	967 <sup>d)</sup>	152,3	35,4	234	59,1	23,6
Mai	1 379	246	448	10,0	943	984 <sup>d)</sup>	176,2	43,6	244	59,4	22,3
Juni	1 386	242	436	8,7	917	1 102 <sup>c)</sup> d)	171,2	42,2	257	58,4	23,4
Juli	1 422	252	431	11,2	877	939 <sup>d)</sup>	177,0	44,2	253	58,2	29,1
August	1 441	240	431	10,7	842	1 199 <sup>c)</sup> d)	165,7	45,9	251	55,4	30,2
September	1 410	242	457	9,8	892	1 000 <sup>d)</sup>	145,2	45,5	260	54,4	36,6
Oktober	1 461	254	436	9,2	964	1 012 <sup>d)</sup>	141,9	42,5	269	53,2	35,5
November	1 429	253	447	9,9	957	1 285 <sup>c)</sup> d)	133,0	48,0	262	55,9	33,6
Dezember	1 431	249	480	8,3	992	1 016 <sup>d)</sup>	130	57,1	267	54	36,4
1956											
Januar	1 478	251	480	7,2	985	1 061 <sup>d)</sup>	130	51,6	254	54	35,2
Februar	1 348	224	441	6,9	851	1 336 <sup>c)</sup> d)	119	37,2	250	48	...
März	...	258	498	...	978	...	147	...	290	55	...
Zeit	noch: Europäische Länder					Außereuropäische Länder					
	Öster-reich <sub>5)</sub>	Schweden <sub>6)</sub>	Spanien	Türkei <sub>3)</sub>	Austra-lien <sub>7)</sub>	Bra-silien <sub>6)</sub>	Indien	Japan	Kanada	Südafri-kanische Union	V. St. v. Am. <sub>8)</sub>
1937 MD	32,4	54,0	11,7	-	77	8,2	139 <sup>e)</sup>	200	83	23,0	3 100
1938 MD	46,1	55,7	36,9	-	79	10,2	131	223	64	24,5	1 601
1948 MD	51,1	63,8	44,7	8,4	105	46,0	124	70	178	54,3	4 615
1949 MD	69,8	67,6	52,4	9,5	88	42,6	136	134	179	59,0	4 098
1950 MD	73,6	65,4	56,0	9,3	93	60,7	142	192	189	61,1	4 947
1951 MD	87,5	70,9	55,8	12,9	111	64,7	154	269	212	67,0	5 385
1952 MD	97,7	87,5	65,4	16,4	121	67,5	157	299	220	94,1	4 699
1953 MD	110,1	83,4	68,5	18,0	143	73,3	150	388	239	101,9	5 733
1954 MD	112,8	78,2	75,4	16,3	155	88,4	166	396	176 <sup>f)</sup>	99,7	4 437
1955 MD	124,9	97,7	...	16,7	158	...	160	452	243 <sup>f)</sup>	108,4	5 882
1954											
Oktober	124,9	75,4	82,4	16,7	177	97,6	170	359	184 <sup>g)</sup>	99,9	4 521
November	122,3	81,2 <sup>c)</sup>	80,0	15,7	163	95,6	175	350		98,8	4 769
Dezember	120,2	109,2 <sup>c)</sup>	85,5	16,7	167	100,0	182	389		112,7	5 068
1955											
Januar	131,0	95,9	88,4	16,0	161	92,7	173	395	216 <sup>g)</sup>	96,2	5 248
Februar	113,3	95,9 <sup>c)</sup>	77,2	15,6	140	93,2	151	373		101,5	4 938
März	128,2	119,4 <sup>c)</sup>	89,8	17,9	159	96,5	161	443		117,8	5 864
April	118,9	93,3	88,2	18,2	140	93,6	165	449	261 <sup>g)</sup>	113,3	5 792
Mai	125,6	95,5 <sup>c)</sup>	90,0	18,3	149	84,1	164	480		111,9	6 173
Juni	115,6	103,9 <sup>c)</sup>	80,4	11,1	144	76,4	160	470		106,4	5 937
Juli	120,2	50,7	82,1	17,8	160	80,9	165	495	267 <sup>g)</sup>	108,9	5 797
August	129,1	83,8 <sup>c)</sup>	78,9	16,6	148	83,0	162	452		106,1	5 988
September	122,8	115,5 <sup>c)</sup>	79,8	16,4	139	80,6	154	443		108,7	6 081
Oktober	132,7	99,3	82,7	18,0	150	...	143	474	266 <sup>f)</sup>	109,1	6 319
November	130,2	101,4 <sup>c)</sup>	79,0	17,4	165	...	151	472	258 <sup>f)</sup>	109,8	6 077
Dezember	141,2	118,9 <sup>c)</sup>	...	17,4	169	...	177	483	256 <sup>f)</sup>	111,2	6 309
1956											
Januar	129,4	106	...	17	172	...	...	485	259 <sup>f)</sup>	113,1	6 396
Februar	...	...	...	...	...	...	...	...	244 <sup>f)</sup>	...	5 990
März	...	...	...	...	...	...	...	...	...	...	...

\* Wenn nicht anders vermerkt, beziehen sich die Zahlen auf die Gesamtproduktion von Roheisen und Ferrolegierungen der Hochofen und Elektroöfen.

1) Ab März 1951 auch Roheisen und Ferrolegierungen, gewonnen mit eingeführten Brennstoffen auf Grund des Kohle-Eisen-Vertrages mit den Vereinigten Staaten von Amerika.- 2) Ab 1948 keine Produktion von Ferrolegierungen.- 3) Keine Produktion von Ferrolegierungen.- 4) Keine Produktion von Hochofenferrolegierungen.- 5) 1948 bis 1952 ohne Ferrolegierungen.- 6) Ohne der in Elektroöfen hergestellten Ferrolegierungen.- 8) Ohne Erzeugung in Elektroöfen. Quelle: "American Iron and Steel Institute".

a) 1936.- b) Das Jahr zu 53 Wochen.- c) 5 Wochen, übrige Monate 4 Wochen.- d) Ohne in Elektroöfen hergestellte Ferrolegierungen.- e) Ohne "direct castings".- f) Ohne Ferrolegierungen.- g) Monatsdurchschnitt.

noch: Produktion ausgewählter Erzeugnisse

Rohstahl\*

1000 t

Zeit	Europäische Länder										
	Bundesrepublik Deutschland	Saar-gebiet	Belgien	Finn-land	Frank-reich	Großbri-tannien und Nord-irland	Italien	Jugo-slawien	Luxem-burg	Nieder-lande,)	Nor-wegen
1937 MD	1 235 <sup>a)b)</sup>	196	324	4,0	660	1 099	175	14,1	209	3,2	5,8
1938 MD	1 492	213	190	6,4	518	880	194	18,9	120	4,7	5,7
1948 MD	463	102	327	8,6	603	1 260	177	30,7	204	27,8	6,2
1949 MD	763	146	321	9,3	763	1 317	171	33,4	189	35,6	6,5
1950 MD	1 010	158	315	8,5	721	1 380	197	35,7	204	40,8	6,8
1951 MD	1 125	217	421	10,6	820	1 324 <sup>c)</sup>	255	36,2	256	46,2	7,2
1952 MD	1 317	235	422	12,3	906	1 390 <sup>c)</sup>	295	36,8	250	57,1	8,2
1953 MD	1 285	224	375	12,2	833	1 491	292	42,9	221	71,6	9,2
1954 MD	1 453	234	417	14,8	885	1 568	351	51,3	236	77,3	10,1
1955 MD	1 778	264	491	15,6	1 049	1 682	450	67,1	269	81	13,8
1954											
Oktober	1 614	265	450	17,9	994	1 520	396	54,1	256	79,5	11,0
November	1 658	257	440	17,1	958	1 532	390	53,0	254	86,6	10,7
Dezember	1 594	259	462	15,6	1 013	1 803 <sup>d)</sup>	402	61,7	265	76,9	10,5
1955											
Januar	1 627	254	466	16,6	1 023	1 548	428	68,1	263	79,7	8,9
Februar	1 630	188	458	13,7	982	1 601	398	65,8	253	74,0	8,4
März	1 875	287	522	17,5	1 141	2 007 <sup>d)</sup>	442	70,4	269	83,4	9,1
April	1 662	257	492	15,8	1 062	1 597	437	68,7	244	77,1	10,1
Mai	1 698	262	470	15,7	1 067	1 634 <sup>d)</sup>	472	68,4	252	75,3	10,7
Juni	1 793	274	499	11,6	1 084	1 849 <sup>d)</sup>	463	68,5	277	80,1	12,6
Juli	1 806	274	456	7,8	964	1 252 <sup>d)</sup>	468	67,3	259	85,0	12,1
August	1 871	267	483	18,0	920	1 753 <sup>d)</sup>	405	63,5	269	81,8	12,7
September	1 828	275	511	18,0	1 028	1 618	462	58,3	281	82,4	18,3
Oktober	1 899	285	497	19,3	1 098	1 622 <sup>d)</sup>	490	64,9	291	92,0	18,0
November	1 858	272	497	16,1	1 085	2 078 <sup>d)</sup>	463	64,2	280	88	20,6
Dezember	1 789	271	539	16,6	1 134	1 553	466	78,0	288	76	24,2
1956											
Januar	1 945	283	536	17,9	1 112	1 647 <sup>d)</sup>	465	77,8	269	89	21,3
Februar	1 799	256	492	15,9	1 014	2 123 <sup>d)</sup>	427	58,4	269	83	...
März	1 978	284	549	...	1 154	...	472	...	300	85	...
Zeit	noch: Europäische Länder				Außereuropäische Länder						
	Öster-reich	Schweden	Spanien <sup>2)</sup>	Türkei	Austra-lien <sup>3)</sup>	Bra-silien <sup>4)</sup>	Indien	Japan	Kanada	Südafrik. Union	V.St.v. Am. <sup>5)</sup>
1937 MD	54,1	94	13,9	-	92	6,4	78	483	119	24	4 282
1938 MD	56,1	82	47,8	-	99	7,7	82	539	98	25	2 400
1948 MD	54,0	106	52,0	8,5	114	40,3	106	143	242	50	6 701
1949 MD	69,5	115	60,0	8,6	102	51,3	115	259	241	53	5 895
1950 MD	78,9	121	67,9	7,6	103	65,7	123	403	256	68	7 321
1951 MD	85,6	127	68,2	11,3	122	70,8	127	542	270	84	7 953
1952 MD	88,1	141	75,3	12,8	129	74,4	134	583	280	105	7 043
1953 MD	106,9	149	74,7	13,5	152	84,7	128	639	311	108	8 438
1954 MD	137,7	155	91,7	14,1	179	97,7	142	646	241	119	6 676
1955 MD	151,9	179	...	15,7	187	...	144	801	342	132	8 848
1954											
Oktober	140,4	166	88,8	16,6	204	107,9	145	633	253	118	6 987
November	144,7	158 <sup>d)</sup>	92,0	16,2	192	100,1	148	630	261	121	7 338
Dezember	132,9	191	102,0	17,3	192	94,5	155	661	250	139	7 518
1955											
Januar	148,7	163	102,1	12,3	176	95,1	160	679	287	120	8 017
Februar	130,7	177 <sup>d)</sup>	95,7	12,9	159	96,5	141	693	291	121	7 708
März	157,7	225	102,9	15,8	185	98,6	152	805	349	133	9 055
April	138,1	161	99,0	17,8	161	93,2	147	801	327	132	8 904
Mai	151,7	182 <sup>d)</sup>	100,1	17,1	191	94,3	145	799	344	145	9 369
Juni	160,6	188 <sup>d)</sup>	101,4	12,9	182	92,7	135	780	353	138	8 841
Juli	153,9	159	96,7	15,7	199	96,0	140	778	327	131	8 256
August	149,3	167 <sup>d)</sup>	93,4	15,3	201	89,5	145	805	351	136	8 704
September	156,1	229	100,1	16,8	192	88,3	138	972	339	140	8 965
Oktober	161,5	190	102,4	17,5	193	...	133	863	379	127	9 526
November	160,1	192 <sup>d)</sup>	108,0	17,3	195	...	136	835	377	132	9 296
Dezember	152,6	216 <sup>d)</sup>	...	16,6	196	...	161	798	384	126	9 529
1956											
Januar	148,4	179	...	14	201	...	...	832	393	133	9 823
Februar	...	...	...	...	...	...	...	...	...	...	9 180
März	...	...	...	...	...	...	...	...	...	...	...

\* Wenn nicht anders vermerkt, beziehen sich die Zahlen auf die Gesamtproduktion von Rohstahlblöcken, Flüssigstahl für Stahlguß und Spezial-Stahllegierungen; ohne Schweißstahl.

1) Im Siemens-Martinverfahren und in elektrischen Öfen hergestellter Rohstahl.- 2) Nur Rohstahlblöcke.- 3) Ohne Flüssigstahl für Stahlguß. Jahreszahlen umfassen 12 Monate, die am 31. Mai des angegebenen Jahres enden.-

4) Ohne Stahllegierungen.- 5) Quelle: "American Iron Steel Institute".

a) 1936.- b) 1936 und ab 1950 einschl. gesamtem flüssigen Guß für Stahlform.- c) Jahr zu 53 Wochen.-

d) 5 Wochen, übrige Monate 4 Wochen.

# noch: Produktion ausgewählter Erzeugnisse

## Blei\*

1000 t

Zeit	Europäische Länder								Außereuropäische Länder				
	Bundesrepublik Deutschland <sub>1)</sub>	Belgien <sub>2)</sub>	Frankreich <sub>3)</sub>	Großbri- tannien und 4) Nord- irland	Italien	Jugo- slawien	Öster- reich <sub>5)</sub>	Spanien	Austra- lien <sub>5)</sub>	Kanada <sub>6)</sub>	Mexiko <sub>7)</sub>	Tunesien <sub>8)</sub>	V. St. v. Am. <sub>9)</sub>
1937 MD	11,6 <sup>a)</sup>	7,1	3,2	1,0	3,3	0,3	0,9	2,6	19,3	15,1	18,2	2,1	40,3
1938 MD	14,2	8,5	3,6	0,9	3,7	0,7	0,8	2,7	18,8	15,1	23,5	2,0	30,9
1948 MD	.	5,5 <sup>b)</sup>	2,9	3,1	2,2	4,1	0,7	1,8	16,1	12,1	16,1	1,5	38,7
1949 MD	9,7	5,4	4,5	3,0	2,2	4,7	0,7	2,3	15,6	11,0	18,4	1,6	41,0
1950 MD	11,8	5,2	5,1	6,2	3,1	4,8	0,8	2,9	16,7	12,9	19,8	2,0	43,2
1951 MD	12,5	6,1	4,0	6,2	3,0	5,0	0,8	3,4	16,7	12,2	18,8	1,9	36,8
1952 MD	11,3	6,8	4,3	7,3	2,9	5,6	0,8	3,5	16,4	13,9	20,5	2,1	40,3
1953 MD	12,3	6,4	4,6	6,2	3,2	5,9	0,8	4,1	16,9	12,5	18,5	2,3	40,4
1954 MD	12,3	6,0	5,1	6,4	3,1	5,6	0,7	4,7	20,2	12,6	18,1	2,3	41,7
1955 MD	12,3	7,0	5,5	6,6	3,5	6,3	0,7	5,1	19,0	...	17,6	2,2	41,4
1954													
Oktober	13,5	6,4	6,2	8,1	3,6	5,0	0,9	4,3	20,6	16,0	18,5	1,8	46,5
November	14,8	6,4	5,6	7,9	3,6	6,1	0,9	4,0	20,0	13,9	18,2	2,4	42,4
Dezember	12,3	6,4	5,7	6,3	3,8	7,2	0,5	4,6	18,5	13,3	20,3	2,3	42,2
1955													
Januar	11,4	6,4	5,1	6,0	4,2	6,4	0,9	4,8	18,9	11,0	18,1	2,8	40,6
Februar	11,5	6,4	5,4	5,5	4,1	6,5	0,6	5,9	15,0	11,3	17,5	2,1	36,4
März	13,2	6,4	6,2	6,8	3,9	6,3	0,4	5,2	17,6	12,2	19,5	2,1	45,6
April	12,4	6,1	5,2	6,6	2,4	6,2	0,9	4,6	22,3	12,0	16,0	1,9	45,6
Mai	12,4	6,0	6,8	6,7	3,0	5,7	0,9	5,7	22,2	12,4	20,6	1,1	41,2
Juni	10,3	5,7	6,5	6,6	3,2	6,6	1,0	5,4	18,2	12,1	17,1	1,7	43,7
Juli	9,1	6,5	2,8	5,2	3,8	7,0	...	4,4	18,0	6,4	16,3	2,0	21,6
August	9,4	6,9	4,4	5,7	2,3	6,4	0,8	4,0	21,6	9,6	16,7	2,3	33,5
September	12,6	8,2	6,1	7,6	3,5	5,2	0,9	5,8	21,1	12,6	19,0	2,5	45,8
Oktober	14,0	8,0	6,3	7,4	4,4	5,7	0,6	5,2	20,4	13,2	16,5	1,8	48,8
November	15,9	7,7	5,3	7,2	3,4	7,1	0,8	5,6	17,6	11,1	16,9	2,3	47,7
Dezember	15,2	7,3	6,4	7,6	3,7	6,5	0,7	4,8	16,1	11,1	16,7	3,4	45,8
1956													
Januar	14,7	7,9	6,4	8,0	...	5,6	0,8	...	...	...	...	...	46,5
Februar	14,3	8,8	5,6	...	...	4,2	...	...	...	...	...	...	...
März	13,2	...	5,6	...	...	...	...	...	...	...	...	...	...

\* Wenn nicht anders vermerkt, beziehen sich die Zahlen auf die Hüttengewinnung von primärem Rohblei aus heimischen und fremden Erzen sowie Konzentrat (einschl. Antimonblei).

1) Weich-, Fein- und Hartblei aus Hütten und Raffinerien der Akkumulatorenwerke.- 2) Einschl. Bleilegierungen.- 3) Nur Weichblei.- 4) Raffinadeblei. Ab 1948 einschl. geringer Mengen Raffinadeblei aus heimischen Erzen.- 5) Raffinadeblei einschl. Bleibarrerausfuhr.- 6) Raffinadeblei.- 7) Bleihalt geförderter Erze.- 8) Raffinadeblei einschl. geringer Mengen Sekundärblei. Quelle: "American Bureau of Metal Statistics".

a) 1936.- b) Ab 1948 einschl. geringer Mengen Sekundärblei.

## Zink\*

1000 t

Zeit	Europäische Länder								Außereuropäische Länder				
	Bundesrepublik Deutsch-land <sup>1)</sup>	Belgien <sup>2)</sup>	Frank-reich	Großbri-tannien und 3) Nord-irland	Italien <sup>4)</sup>	Jugo-slawien	Nor-wegen <sup>5)</sup>	Spanien	Austra-lien <sup>6)7)</sup>	Japan	Kanada <sup>8)</sup>	Mexiko <sup>9)</sup>	V. St. v. Am. <sup>10)</sup>
1937 MD	8,0 <sup>a)</sup>	18,8	4,7	5,3	3,2	0,4	3,4	0,2	5,9	4,1	12,0	12,9	42,1
1938 MD	...	19,1	5,1	4,7	2,8	0,4	3,9	0,6	5,9	4,7	13,0	14,3	33,7
1948 MD	3,5	12,8	4,7	6,1	2,2	0,6	3,5	1,8	6,9	1,8	14,9	15,0	59,6
1949 MD	7,2	14,7	5,1	5,4	2,2	0,8	3,4	1,6	6,9	2,7	15,6	14,9	61,6
1950 MD	10,2	14,8	6,0	6,0	3,2	1,0	3,6	1,8	7,1	4,1	15,5	18,6	63,8
1951 MD	11,7	16,7	6,2	5,9	3,9	1,1	3,4	1,8	6,5	4,7	15,7	15,0	66,6
1952 MD	12,3	16,0	6,7	5,8	4,6	1,2	3,3	1,8	7,4	5,8	16,8	18,9	68,7
1953 MD	12,4	16,1	6,7	6,2	5,0	1,2	3,2	1,9	7,6	6,6	19,0	18,8	69,5
1954 MD	14,0	17,8	9,2	6,9	5,6	1,1	3,7	1,9	8,9	8,5	16,2	18,6	61,1
1955 MD	14,9	17,8	9,3	6,9	5,9	1,1	3,7	2,0	8,5	9,5	19,4	22,4	72,5
1954													
Oktober	14,3	17,6	10,1	6,5	6,3	1,3	3,6	2,0	9,0	9,0	17,1	20,1	55,5
November	14,1	17,4	9,6	6,3	6,0	1,3	3,4	1,9	8,6	7,7	17,8	16,0	67,5
Dezember	14,8	17,5	9,7	7,8	5,9	1,2	3,2	2,1	8,9	9,2	19,9	19,4	72,2
1955													
Januar	14,6	17,5	9,9	6,6	5,1	1,1	3,6	2,0	8,9	9,0	20,0	23,1	72,7
Februar	13,4	17,0	9,3	6,7	5,2	1,1	2,9	1,8	8,0	8,0	18,0	24,5	66,9
März	15,3	17,3	10,2	8,2	6,3	1,3	2,9	1,8	8,3	9,9	20,2	35,8	75,7
April	14,9	17,5	9,6	6,7	5,9	1,3	3,7	2,0	7,2	9,8	19,3	29,8	71,1
Mai	15,4	18,4	10,2	6,2	6,1	1,2	3,9	2,1	7,7	6,9	19,6	18,6	73,6
Juni	14,9	18,0	9,7	7,3	5,9	1,2	3,5	2,0	8,6	7,6	18,7	22,7	71,7
Juli	15,3	17,8	9,5	5,4	6,1	1,2	3,8	2,0	8,9	10,3	19,7	9,7	71,6
August	15,0	17,4	9,2	6,2	6,5	1,1	4,0	2,0	9,1	10,1	20,0	20,1	71,5
September	15,0	17,1	6,9	7,8	5,7	1,1	4,0	1,9	8,9	10,2	19,0	20,1	69,9
Oktober	15,2	17,6	9,3	6,3	6,3	1,1	4,1	2,0	9,1	10,6	20,1	21,6	74,8
November	14,3	17,5	8,9	6,8	5,7	1,0	3,9	2,0	9,0	10,6	19,4	25,1	73,1
Dezember	15,5	18,2	9,4	8,5	5,9	1,0	4,0	2,0	9,0	10,6	19,2	18,3	77,7
1956													
Januar	15,3	18,5	10,7	6,2	6,0	1,0	4,1	...	8,8	10,5	19,5	...	77,1
Februar	14,2	18,7	9,0	...	...	1,0	...	...	...	...	...	...	...
März	15,3	...	...	...	...	...	...	...	...	...	...	...	...

\* Wenn nicht anders vermerkt, beziehen sich die Zahlen auf die Hüttengewinnung von primärem Rohzink aus heimischen und fremden Erzen und Konzentrat sowie auf elektrolytisch gewonnenes Zink.

1) Gesamtzeugung der Hütten.- 2) Einschl. Zinklegierungen und Sekundärzink.- 3) Plattensink (slab zinc).- 4) Plattensink, hauptsächlich elektrolytisch gewonnen.- 5) Elektrolytisch gewonnenes Zink.- 6) Jahreszahlen umfassen 12 Monate, die am 30. Juni des angegebenen Jahres enden.- 7) Raffinadezink einschl. geringer Mengen Sekundärzink.- 8) Raffinadezink.- 9) Zinkinhalt geförderter Erze.- 10) Quelle: "American Bureau of Metal Statistics".

# Stromerzeugung\* Mill. kWh

Zeit	Europäische Länder														
	Bundes- republik Deutsch- land <sup>1)2)</sup>	Saar- gebiet <sup>1)</sup>	Belgien	Däne- mark <sup>3)</sup>	Finn- land <sup>1)</sup>	Frank- reich <sup>1)4)</sup>	Großbri- tannien u. Nord- irland	Irland (Rep.)	Italien <sup>1)5)</sup>	Jugo- slawien	Luxem- burg <sup>1)</sup>	Nieder- lande	Nor- wegen <sup>1)6)</sup>	Öster- reich <sup>7)</sup>	
1937 MD	.	103	462	63	232	1 514	1 908	25,8	1 286	76	46,9	290	750	152	
1938 MD	2 591,1	108	440	68	259	1 548	2 031	29,5	1 295	91	38,5	307	827	158	
1948 MD	2 713,9	104	659	130	252	2 297	3 836	57,4	1 891	167	48,4	465	1 068	351	
1949 MD	3 222,6	127	682	136	298	2 380	4 050	63,1	1 993	185	51,7	...	1 300	350	
1950 MD	3 668,1	131	707	151	348	2 623	4 543	75,3	2 057	201	58,1	618	1 480	409	
1951 MD	4 279,6	151	791	178	384	3 002	4 964	84,0	2 435	212	67,5	659	1 479	473	
1952 MD	4 684,0	152 <sup>a)</sup>	789	194	397	3 208	5 166	94,5	2 570	225	69,3	717	1 572	523	
1953 MD	5 037,7	146	817	196	450	3 243	5 459	103,8	2 718	248	73,3	800	1 632	569	
1954 MD	5 660,6	147	881	237	475	3 567	6 075	117,2	2 950	287	82,5	882	1 815	643	
1955 MD	6 315	191	933	283	562	3 882	6 679	127,7	3 105	362	92,0	928	1 857	701	
1954															
Oktober	6 183,3	158	929	266	530	3 710	6 241	122,0	2 972	301	90,5	955	1 901	660	
November	6 305,0	158	941	313	593	3 776	6 984	140,6	2 841	321	90,5	999	1 931	615	
Dezember	6 613,7	165	1 008	315	552	4 042	7 354	150,4	2 984	354	93,7	1 051	2 007	608	
1955															
Januar	6 439,9	181	979	314	606	4 049	7 988	157,0	2 968	347	92,9	1 032	2 068	609	
Februar	5 861,1	156	892	277	576	3 707	7 299	142,2	2 761	330	88,4	916	1 932	564	
März	6 470,9	200	988	299	619	4 165	7 795	145,3	3 065	370	94,8	997	2 082	612	
April	5 778,6	187	896	279	544	3 770	6 102	114,2	2 919	359	86,2	850	1 844	666	
Mai	5 814,5	182	871	248	560	3 770	6 214	113,9	3 236	361	87,4	840	1 826	757	
Juni	5 648,8	184	875	179	510	3 755	5 636	104,8	3 186	354	93,0	799	1 678	824	
Juli	5 843,7	192	798	128	502	3 616	5 115	100,9	3 369	341	89,0	773	1 592	858	
August	6 108,1	188	899	253	518	3 369	5 307	98,2	3 035	334	91,3	815	1 640	791	
September	6 352,0	199	931	289	535	3 723	5 988	112,2	3 164	350	92,4	913	1 681	735	
Oktober	6 974,9	212	962	330	580	4 069	7 022	134,8	3 168	390	96,8	1 036	1 865	666	
November	7 123,5	213	1 014	380	596	4 161	7 589	147,8	3 121	400	93,5	1 077	1 934	652	
Dezember	7 392,9	...	1 092	417	597	4 396	8 098	161,0	3 265	404	98,8	1 140	2 135	656	
1956															
Januar	7 376,8	...	1 063	373	621	4 403	8 588	169,7	3 243	393	...	1 140	2 179	680	
Februar	7 210	...	1 025	...	586	4 451	8 809	161,3	...	346	...	...	...	675	
März	...	...	...	...	...	4 400	...	...	...	...	...	...	...	...	
Zeit	noch: Europäische Länder					Außereuropäische Länder									
	Por- tugal <sup>1)</sup>	Schwe- den <sup>1)</sup>	Schweiz <sup>8)</sup>	Spanien <sup>1)</sup>	Türkei <sup>1)</sup>	Argen- tinien	Austra- lien <sup>1)9)</sup>	Brasi- lien <sup>10)</sup>	Indien	Japan <sup>11)</sup>	Kanada <sup>12)</sup>	Mexiko <sup>1)</sup>	Süd- afrikan. Union <sup>13)</sup>	V. St. v. Am. <sup>1)</sup>	
1937 MD	33,8	665	440	206	.	183	331	85	.	2 533	2 307	.	432	12 206	
1938 MD	35,5	680	446	229	26,0	194	363	94	.	2 723	2 168	209	478	11 830	
1948 MD	67,6	1 174	720	514	56,4	326	728	204	381	2 965	3 714	331	772	28 067	
1949 MD	69,7	1 337	647	468	61,3	343	...	226	410	...	3 889	.	827	28 712	
1950 MD	78,5	1 515	760	576	65,8	369	854	238	426	3 741	4 242	369	906	32 327	
1951 MD	86,9	1 612	854	692	74,0	393	905	249	488	3 977	4 785	409	972	36 027	
1952 MD	111,6	1 712	904	798	85,0	392	975	257	510	4 304	5 149	445	1 044	38 549	
1953 MD	115,0	1 870	927	834	100,0	411	1 079	257	558	4 642	5 457	478	1 112	42 793	
1954 MD	138,2	1 976	937	873	115,6	448	1 206	283	627	4 967	5 761	525	1 220	45 387	
1955 MD	157,0	2 081	1 089	1 036	...	...	...	...	...	5 291	6 358	583	1 368	51 908	
1954															
Oktober	134,5	2 159	994	810	118,1	444	1 243	287	627	5 059	6 131	541	1 273	46 709	
November	128,0	2 167	869	795	120,7	449	1 212	277	657	4 865	6 206	529	1 248	46 464	
Dezember	138,7	2 278	928	943	122,2	466	1 189	291	683	5 171	6 556	569	1 221	49 887	
1955															
Januar	158,7	2 233	952	882	118,6	467	1 162	300	668	4 750	6 547	570	1 246	50 404	
Februar	158,8	2 126	970	984	104,9	407	1 163	290	629	4 476	5 973	532	1 252	46 269	
März	174,3	2 279	1 091	1 058	119,9	479	1 315	315	699	5 496	6 635	600	1 334	51 153	
April	154,7	1 942	1 048	976	115,5	466	1 243	304	691	5 428	6 363	556	1 293	48 376	
Mai	160,8	2 006	1 198	1 035	113,8	496	1 396	330	706	5 526	6 640	600	1 414	49 939	
Juni	145,6	2 057	1 249	1 022	115,3	501	1 523	315	716	5 262	6 090	590	1 415	50 725	
Juli	145,6	1 727	1 315	990	...	518	1 482	322	725	5 393	5 903	588	1 460	52 924	
August	145,0	1 965	1 272	971	118,3	514	1 468	333	709	4 979	6 052	595	1 471	55 917	
September	141,3	2 018	1 188	982	122,8	462	1 370	313	710	5 207	6 002	568	1 385	52 917	
Oktober	144,2	2 165	1 014	1 057	133,4	...	1 362	299	721	5 744	6 431	587	1 412	54 206	
November	166,8	2 153	912	1 155	138,1	...	...	...	...	5 604	6 760	584	1 376	54 513	
Dezember	188,3	2 284	864	1 225	139,5	...	...	...	786	5 630	6 900	620	1 356	57 571	
1956															
Januar	193,3	2 348	837	1 227	...	...	...	...	...	5 429	...	649	1 372	58 092	
Februar	...	2 352	907	1 238	...	...	...	...	...	...	...	...	...	...	
März	...	...	...	...	...	...	...	...	...	...	...	...	...	...	

\* Wenn nicht anders vermerkt, beziehen sich die Zahlen auf die Stromerzeugung der öffentlichen Werke.

1) Einschl. Eigenanlagen (Betriebe, die Strom hauptsächlich für den Eigenbedarf erzeugen).- 2) Ohne Erzeugung der Bundesbahn-Kraftwerke.- 3) Erzeugung der öffentlichen Werke in vH der Gesamterzeugung (annähernd): 1937 = 70 vH; 1949 = 80 vH.- 4) Nur Werke mit einer verfügbaren Leistung von über 1 000 kW (hydro-elektrische Kraftwerke) und über 5 000 kW (thermo-elektrische Kraftwerke). Damit wurden 1938 = 90 vH und 1949 = 95 vH der Gesamterzeugung erfaßt.- 5) Monatszahlen repräsentieren annähernd 97 vH der Gesamterzeugung (erfaßt sind 182 Werke).- 6) Einschl. der Kraftwerke mit verfügbarer Leistung von 1 000 kW und mehr.- 7) Erfaßt werden annähernd 65 vH der Gesamterzeugung. Ohne Eigenanlagen der Eisenbahn und Industrie.- 8) Einschl. Stromabgabe der Anlagen der Eisenbahn und Industrie. Die somit erzeugte Menge machte 1937 = 75 vH und 1949 = 80 vH der Gesamterzeugung aus.- 9) Jahreszahlen umfassen 12 Monate, die am 30. Juni des angegebenen Jahres enden.- 10) Stromabgabe in Rio de Janeiro und Sao Paulo.- 11) Die Zahlen für 1937 und 1938 beziehen sich auf die öffentlichen Werke (annähernd 85 vH der von öffentlichen Werken und Anlagen der Industrie mit verfügbarer Leistung von 500 kW und mehr erzeugten Strommenge), ab 1948 auf den Ertrag der 10 Hauptwerke und die aus anderen Quellen bezogene Strommenge. Insgesamt annähernd 95 vH der Erzeugung aller öffentlichen Werke.- 12) Erzeugung öffentlicher Werke mit einer Jahresleistung von über 1 000 000 kWh, was annähernd 90 vH der von öffentlichen Werken, Anlagen des Bergbaues und der verarbeitenden Industrie erzeugten Strommenge ausmacht.- 13) Erzeugung öffentlicher Werke und Anlagen ungefähr 95 vH der Gesamterzeugung.

a) Ab 1953 ohne Kraftwerkseigenbedarf der Gruben, der etwa 5 vH der Gesamterzeugung beträgt.- b) Die monatlichen Angaben erfassen etwa 97 bis 98 vH der Gesamterzeugung.- c) Monatszahlen umfassen etwa 93 vH der Gesamterzeugung.

# Gaserzeugung

## Gewinnung von Naturgas\* und Gaserzeugung in Gaswerken\*\*

### Mill. cbm

Zeit	Europäische Länder				Außereuropäische Länder						Europäische Länder			
	Frankreich	Italien	Jugoslawien	Österreich <sup>1)</sup>	Brunei	Mexiko	Japan	Kanada	Venezuela	V. St. v. Am. <sup>2)</sup>	Bundesrepublik Deutschland	Saar-gebiet	Belgien	Dänemark
Naturgasgewinnung											Gaserzeugung in Gaswerken			
1937 MD	-	1,3	.	-	6,7	81	4,43	76	.	3 030	.	.	64	20,6 <sup>b)</sup>
1938 MD	-	1,4	.	-	7,5	92	4,21	79	.	2 795	.	.	57	21,7 <sup>b)</sup>
1948 MD	14,5	9,8	0,7	4,32	46,8	104	4,26	138	98	6 831	.	97	142	29,2
1949 MD	19,0	19,5	0,7	4,94	48,3	114	4,84	177	...	7 334	995,1	112	136	30,8
1950 MD	20,5	42,5	1,2	4,16	62,8	146	5,76	160	93	1 107,8	1 107,8	110	121	31,4
1951 MD	23,5	80,5	1,1	4,05	86,5	203	6,90	188	120	10 329	1 340,0	126	144	32,2
1952 MD	22,2	119,4	1,2	4,07	91,2	221	7,59	209	146	11 217	1 495,1	129	148	32,3
1953 MD	20,4	190,0	6,1	4,63	97,8	220	9,21	238	181	12 105	1 537,5	121	147	31,7
1954 MD	21,6	248,5	7,5	6,27	91,5	222	11,75	290	195	13 186	1 503,0	126	162	32,4
1955 MD	23,2	302	4,6	8,26	98,1	...	12,88	...	...	14 725	1 738	...	173	32,5
1954														
Oktober	22,3	275,0	8,2	5,86	99,5 <sup>a)</sup>	221	12,27	289	200	11 752	1 600,0	134	170	33,5
November	21,5	312,3	7,9	6,92		233	11,98	323	215	13 750	1 579,7	133	171	33,5
Dezember	25,0	333,4	8,3	6,99		245	12,72	387	228	16 728	1 628,4	140	175	35,7
1955														
Januar	23,0	348,6	4,2	8,32	...	261	12,24	422	223	18 624	1 680,2	139	182	35,5
Februar	21,6	307,3	4,4	8,27		...	11,88	396	206	19 590	1 563,5	118	170	33,1
März	24,2	334,0	4,6	9,95		277	12,97	421	...	18 153	1 752,1	144	192	36,1
April	21,5	258,9	4,5	9,04	93,8 <sup>a)</sup>	277	12,43	315	221	15 100	1 663,9	132	174	32,4
Mai	19,2	238,9	4,7	7,75		297	12,69	285	231	12 494	1 744,5	136	173	32,5
Juni	19,8	225,2	4,7	7,17		195	12,26	251	227	11 519	1 696,0	133	171	29,7
Juli	21,0	235,7	4,6	6,23	102,7 <sup>a)</sup>	304	12,96	245	235	10 733	1 770,7	138	162	26,0
August	20,9	238,7	4,8	6,69		305	12,96	250	234	11 051	1 787,0	137	171	29,4
September	21,3	312,1	4,9	7,93		387	12,91	295	236	11 175	1 738,8	135	171	31,0
Oktober	25,3	339	4,2	9,02	105,7 <sup>a)</sup>	278	13,27	364	234	12 957	1 814,9	142	146	33,7
November	27,6	376	4,6	9,25		287	13,61	493	236	15 647	1 781,2	139	176	33,7
Dezember	27,3	408	4,9	9,67		...	14,38	...	...	19 654	1 876,7	...	192	36,6
1956														
Januar	28,0	424	4,5	10,4	...	...	14,70	...	...	...	1 881,8	...	...	35,5
Februar	31,5	...	4,5	...		...	...	...	...	...	1 814	...	...	...
März	29,2	...	...	...		...	...	...	...	...	1 912	...	...	...

\* Wenn nicht anders vermerkt, beziehen sich die Zahlen auf Naturgas, das zur Verwendung als Brenn- oder Rohstoff verfügbar ist.

\*\* Wenn nicht anders vermerkt, beziehen sich die Zahlen auf die Gesamterzeugung von Gas aus Kohle, Koks und Öl in Gaswerken und Kokereien. Einchl. Gas, das von den Erzeugern für Offenheizung und andere Zwecke verwendet wird; jedoch ohne Gas der Hochöfen und Ölraffinerien.

1) In Wien verwendetes Naturgas.- 2) Verkäufe der öffentlichen Versorgungsbetriebe (zwischen 52 vH und 59 vH der Gesamtnaturgasgewinnung). Quelle: "American Gas Association".- 3) Für den Verkauf verfügbare Gasmenge; 1952 entspricht diese etwa 41 vH der Gesamtproduktion.- 4) Ohne Nordirland. Erzeugtes und angekauft Gas der Gaswerke (etwa 75 vH der Gesamtproduktion).- 5) Gaslieferungen an Privatverbraucher und Industrie aus Gaswerken und Kokereien. Einschl. eingeführtem Gas, aber ohne Gaslieferung an die Stickstoffwerke.- 6) Nur Gaswerke in Wien.- 7) Nur Gaserzeugung in Gaswerken.- 8) Jahreszahlen umfassen 12 Monate, die am 30. Juni des angegebenen Jahres enden.- 9) Gasverkäufe (etwa 34 vH der Gesamterzeugung 1952).- 10) Verkäufe der öffentlichen Werke; einschl. Mischgas (annähernd 25 vH des Gesamtabsatzes). Quelle: "American Gas Association".

a) Monatsdurchschnitt.- b) 12 Monate, die am 1. April des angegebenen Jahres beginnen.- c) Fünf Wochen, übrige Monate 4 Wochen.

# Außenhandel

## Ein- und Ausfuhrwerte in Millionen Landeswährung\*

Zeit	Europäische Länder									
	Bundesrepublik Deutschland 1)2)		Belgien 3)		Dänemark 4)		Finnland 1)		Frankreich 5)6)	
	Ein- fuhr (S)	Aus- fuhr (S)	Ein- fuhr (S)	Aus- fuhr (S)	Ein- fuhr (S)	Aus- fuhr (S)	Ein- fuhr (S)	Aus- fuhr (S)	Ein- fuhr (S)	Aus- fuhr (S)
	RM bzw. DM		Belg. Francs		Dän. Kronen		Finmark		Franz. Francs	
1937 MD	209 <sup>a)</sup>	250	2 291	2 114	142 <sup>b)</sup>	128 <sup>b)</sup>	776	782	3 537	1 997
1938 MD	.	.	1 886	1 796	135 <sup>b)</sup>	128 <sup>b)</sup>	717	700	3 845	2 562
1948 MD	264	151	7 250	6 176	285	228	5 531	4 604	56 083 <sup>d)</sup>	36 181
1949 MD	611	317	6 768	6 668	351	297	5 523	5 467	...	...
1950 MD	945	695	8 095	6 886	491	383	7 429	6 790	88 366	88 581
1951 MD	1 223	1 211	10 561	11 039	580	477	12 955	15 574	130 011	119 123
1952 MD	1 336	1 397	10 182	10 186	550	484	15 182	13 069	126 245	111 625
1953 MD	1 321	1 532	10 093	9 378	573	508	10 155	10 963	114 969	110 319
1954 MD	1 601	1 832	10 561	9 581	670	546	12 678	13 052	123 108	121 942
1955 MD	2 029	2 142	...	...	675	599	14 747	15 105	136 738	139 950
1954										
Oktober	1 842	1 974	10 770	10 485	754	562	14 067	15 792	112 532	126 776
November	1 934	2 019	10 548	10 869	697	621	14 505	15 927	124 012	137 513
Dezember	2 021	2 301	11 178	10 682	719	599	18 329	13 878	131 746	146 222
1955										
Januar	1 684	1 756	11 081	11 000	677	646	10 805	11 483	115 897	133 314
Februar	1 813	1 907	10 846	10 654	686	528	11 962	10 926	138 954	138 046
März	1 986	2 214	12 598	12 118	683	582	12 088	7 572	138 288	135 193
April	2 012	2 013	11 052	11 068	679	520	15 395	13 821	147 020	151 245
Mai	1 902	2 164	11 691	10 141	624	585	16 525	12 683	137 683	135 401
Juni	1 940	2 012	11 004	11 955	650	632	15 252	16 273	145 042	137 648
Juli	2 115	2 158	11 467	9 448	674	578	14 276	19 632	121 064	130 084
August	2 026	1 994	11 194	10 317	623	556	16 759	20 242	132 953	127 094
September	2 123	2 111	11 718	11 710	660	575	14 426	18 379	125 174	115 342
Oktober	2 174	2 316	...	...	675	635	16 082	19 211	122 587	138 435
November	2 131	2 296	...	...	714	635	14 972	15 431	140 070	137 475
Dezember	2 452	2 713	...	...	755	724	18 418	15 606	176 696	201 297
1956										
Januar	2 151	2 142	...	...	759	642	16 079	11 881	124 550	112 740
Februar	1 775	2 043	...	...	...	...	...	...	...	...
März	2 164	2 345	...	...	...	...	...	...	...	...
Zeit	noch: Europäische Länder									
	Griechenland 1)5)7)		Großbritannien und Nordirland 8)		Irland (Rep.) 8)		Island 9)		Italien 9)	
	Ein- fuhr (S)	Aus- fuhr (S)	Ein- fuhr (G)	Aus- fuhr (G)	Ein- fuhr (G)	Aus- fuhr (G)	Ein- fuhr (S)	Aus- fuhr (S)	Ein- fuhr (S)	Aus- fuhr (S)
	Drachmen		£		£ (I)		Island. Kronen		Lire	
1937 MD	1 296	795	85,6	49,7	3,7	1,9	4,4	4,9	1 162	870
1938 MD	1 230	846	76,6	44,4	3,5	2,0	4,2	4,9	939	875
1948 MD	151 856	39 156	173,1	136,7	11,4	4,1	38,2	33,0	70 356	47 991
1949 MD	170 670	47 895	189,9	153,5	10,9	5,1	35,5	24,2	73 581	53 445
1950 MD	178 428	37 633	217,4	188,3	13,3	6,0	45,3	35,2	77 204	62 749
1951 MD	497 911	127 009	325,4	225,8	17,1	6,8	77,0	60,6	112 877 <sup>g)</sup>	85 793 <sup>g)</sup>
1952 MD	432 751	149 867	289,8	227,4	14,4	8,5	75,8	53,3	121 645	72 211
1953 MD	596 342	282 099	278,6 <sup>f)</sup>	224,0	15,2	9,5	92,6	58,9	126 057	78 482
1954 MD	852	380	281,2 <sup>f)</sup>	231,3 <sup>f)</sup>	15,0	9,6	94,2	70,5	127 037	85 326
1955 MD	955	457	323,8	252,0	17,0	9,2	105,4	70,7	140 930	96 639
1954										
Oktober	802	588	228,2	224,1	14,7	10,8	88,4	116,7	131 018 <sup>h)</sup>	89 346 <sup>h)</sup>
November	1 020	814	333,8	202,2	15,9	10,6	85,5	83,0		
Dezember	876	773	313,5	264,4	15,1	11,4	157,5	71,9		
1955										
Januar	927	489	332,3	258,9	16,0	9,7	69,2	59,1	138 002 <sup>h)</sup>	85 022 <sup>h)</sup>
Februar	791	375	309,5	241,8	17,5	8,8	75,7	73,9		
März	866	290	365,4	272,9	20,9	10,6	85,5	76,6		
April	887	237	318,0	253,1	17,0	8,6	45,5	24,8	145 125 <sup>h)</sup>	93 541 <sup>h)</sup>
Mai	1 119	246	290,3	257,7	17,0	8,1	110,3	82,7		
Juni	1 189	206	294,0	165,0	15,2	7,5	132,0	54,8		
Juli	896	163	338,8	231,0	16,5	8,8	125,0	65,3	135 337 <sup>h)</sup>	103 792 <sup>h)</sup>
August	913	179	342,3	274,2	14,2	7,9	107,2	61,7		
September	887	396	304,4	253,7	16,2	9,8	97,8	86,8		
Oktober	906	923	333,4	280,6	16,7	10,5	120,9	72,8	141 116	109 168
November	1 003	1 072	341,5	272,2	18,5	9,4	112,1	120,9	152 453	102 891
Dezember	1 076	905	335,9	264,4	17,6	10,0	183,0	68,4	142 206	101 544
1956										
Januar	...	...	346,3	272,1	18,2	7,2	92,7	57,4	160 370	98 793
Februar	...	...	309,1	259,6	...	...	...	...	...	...
März	...	...	330,2	284,7	...	...	...	...	...	...

\* Wenn nicht anders vermerkt, Warenhandel einschl. Veredelungsverkehr, jedoch ohne unmittelbare Durchfuhr. Silber in jeder Form ist eingeschlossen; Gold in Barren und Münzen, Banknoten und anderes Papiergeld sind ausgeschlossen. Unter den hier angewandten Begriff "Goldbarren" fallen sowohl geläutertes Gold, d.h. Gold für den Bedarf der Banken und für Münzzwecke, ungeläutertes Gold, einschl. des gewinnbaren Goldinhaltes (von Erzen, Konzentraten, Staub, Kupfer und mit anderen Metallen gemischten Barren), wie auch Abfall, Juwelierkehricht, anderes Gold in rohem Zustand, Goldschmuck, Goldblatt und andere Erzeugnisse fallen unter "Waren". Die Ein- und Ausfuhr sind grundsätzlich mit den Grenzwerten, d.h. Wert frei Grenze (Einfuhr: cif - cost, insurance, freight - Ausfuhr: fob - free on board -) angegeben. G = Generalhandel: Einfuhr für den inländischen Verbrauch und Einfuhr zur Lagerung; Ausfuhr von inländischen Erzeugnissen einschl. aller Wiederausfuhr, Umladungen unter Zollüberwachung sind ausgeschlossen. S = Spezialhandel: Einfuhr für den inländischen Verbrauch und Einfuhr nach Verzollung aus Lagern; Ausfuhr von inländischen Erzeugnissen einschl. wiederausgeführter Waren, die für den inländischen Verbrauch eingeführt waren. N (= "national"): Ausfuhr von inländischen Erzeugnissen.

Weitere Anmerkungen siehe nächste Seite.



**noch: Außenhandel**  
**noch: Ein- und Ausfuhrwerte in Millionen Landeswährung**

Zeit	noch: Europäische Länder									
	Jugoslawien 10)		Niederlande 11)		Norwegen 8)		Österreich 8)		Portugal 12)	
	Ein-	Aus-	Ein-	Aus-	Ein-	Aus-	Ein-	Aus-	Ein-	Aus-
	fuhr (S)	fuhr (S)	fuhr (S)	fuhr (S)	fuhr (S)	fuhr (S)	fuhr (S)	fuhr (S)	fuhr (S)	fuhr (S)
	Dinar		Niederländ. Gulden		Norweg. Kronen		Österr. Schilling		Escudos	
1937 MD	429	523	.	.	108 <sup>b)</sup>	69 <sup>b)</sup>	121	102	197	100
1938 MD	412	421	122	90	99 <sup>b)</sup>	66 <sup>b)</sup>	.	.	192	95
1948 MD	1 309	1 259	.	.	310	172	325 <sup>i)</sup>	165	864	358
1949 MD	1 261	801	444	321	352	178	530 <sup>k)</sup>	269	754	341
1950 MD	983	661	651	447	404	232	767 <sup>l)</sup>	543 <sup>l)</sup>	657	445
1951 MD	1 628	765	808	617	522	369	1 169 <sup>l)</sup>	803 <sup>l)</sup>	791	630
1952 MD	9 327	6 163	704	668	520	337	1 163	900	833	570
1953 MD	9 883	4 650	752	682	543	303	1 106	1 099	796	524
1954 MD	8 485	6 009	905	764	606	347	1 416	1 321	840	608
1955 MD	11 024	6 415	1 016	851	649	377	1 922	1 514	960	682
1954										
Oktober	8 641	7 087	969	881	698	374	1 629	1 396	871	749
November	7 991	6 977	967	895	698	337	1 758	1 364	754	632
Dezember	11 853	7 371	1 124	812	690	411	2 107	1 527	1 283	876
1955										
Januar	10 495	4 581	1 053	789	652	356	1 693	1 260	582	525
Februar	12 285	4 250	895	777	674	385	1 644	1 291	922	540
März	12 623	5 763	1 030	842	730	423	2 077	1 463	927	658
April	14 973	5 641	961	766	608	376	1 798	1 399	890	711
Mai	8 661	5 238	921	751	655	333	1 760	1 472	1 032	671
Juni	9 578	6 974	1 029	865	683	368	1 841	1 522	691	644
Juli	13 585	6 003	1 065	763	574	352	1 829	1 576	1 017	673
August	12 829	6 774	936	810	583	370	1 810	1 453	1 088	658
September	10 536	6 447	1 060	991	662	405	1 933	1 585	836	693
Oktober	8 486	6 727	1 047	987	699	405	2 112	1 746	1 067	727
November	8 491	7 005	1 145	972	577	368	2 192	1 630	1 010	739
Dezember	9 741	11 573	1 047	898	685	391	2 357	1 772	1 458	925
1956										
Januar	11 896	5 232	1 154	937	801	486	1 910	1 420	658	489
Februar	10 115	5 679	995	740	...	...	1 731	1 594	...	...
März	...	...	...	...	...	...	...	...	...	...

Zeit	noch: Europäische Länder								Außereuropäische Länder	
	Schweden 13)		Schweiz 9)		Spanien		Türkei 14)		Ägypten 15)	
	Ein-	Aus-	Ein-	Aus-	Ein-	Aus-	Ein-	Aus-	Ein-	Aus-
	fuhr (S)	fuhr (S)	fuhr (S)	fuhr (S)	fuhr (S)	fuhr (S)	fuhr (S)	fuhr (S)	fuhr (S)	fuhr (S)
	Schwed. Kronen		Schweiz. Franken		Peseten		£ (T)		£ (Ä)	
1937 MD	177	167	151 <sup>m)</sup>	107	.	.	9,5	11,5	3,2	3,3
1938 MD	174	154	134 <sup>m)</sup>	110	.	.	12,5	12,1	3,1	2,4
1948 MD	412	332	417	286	123	95	64,2	45,9	13,4	11,9
1949 MD	361	354	316	288	95	73	67,7	57,8	13,9	11,5
1950 MD	509	476	378	326	76	76	66,7	61,5	16,6	14,7
1951 MD	765	769	493	391	82	96	93,8	73,3	19,4	16,9
1952 MD	746	678	434	396	120	87	129,7	84,7	18,2	12,1
1953 MD	680	638	423	430	153	124	124,3	92,4	14,6	11,4
1954 MD	766	683	466	439	142	105	111,6	78,2	13,3	11,5
1955 MD	859	745	533	469	...	...	116,1	73,1	15,2	11,5
1954										
Oktober	816	772	501	483	159	110	99,9	86,2	17,2	8,6
November	844	748	496	487	156	112	108,7	108,8	13,0	12,3
Dezember	910	810	542	522	179	150	119,1	124,8	17,9	14,8
1955										
Januar	844	707	450	384	121	100	100,5	73,6	14,3	13,1
Februar	802	655	483	430	142	124	105,1	99,6	11,3	13,2
März	926	584	562	474	152	137	142,9	75,6	15,5	11,6
April	892	662	537	439	156	137	130,7	51,6	12,0	9,1
Mai	835	744	509	444	148	123	117,3	58,9	14,5	10,4
Juni	810	774	548	476	158	108	142,3	64,5	17,5	9,5
Juli	727	750	530	489	156	70	100,5	50,5	13,3	9,9
August	808	776	507	398	120	74	100,4	55,5	15,5	13,4
September	874	776	520	486	157	90	100,9	62,9	15,4	5,7
Oktober	877	857	550	518	169	103	127,5	93,1	14,3	9,7
November	992	866	574	533	184	116	107,2	85,2	17,3	13,5
Dezember	909	804	632	550	...	...	117,9	106,4	21,4	19,0
1956										
Januar	938	814	536	427	...	...	77,1	97,3	...	...
Februar	784	543	503	464	...	...	...	...	...	...
März	...	...	627	535	...	...	...	...	...	...

1) Ohne gewerbliches Gold.- 2) Bundesrepublik und Westsektoren von Berlin. 1937 bis 1949 Zahlen für die Bundesrepublik ohne Rheinland-Pfalz, Baden, Württemberg-Hohenzollern und Lindau.- 3) Einschl. Luxemburg.- 4) Ohne Färöer-Inseln und Grönland.- 5) Ohne passiven Veredelungsverkehr.- 6) Jahreszahlen einschl. eines geringen Betrages von Silber in Münzen. Jahres- und Monatszahlen ab April 1951 einschl. Silber in jeder Form (ohne Scheidemünzen), jedoch ohne Gold.- 7) Die Umrechnung ausländischer Währungen in Drachmen wird durch die Bank von Griechenland auf Grund der amtlichen Wechselkurse festgelegt; ab 1. 1. 1951 = 5 000 - 15 000 Drachmen je US-Dollar; 9. 4. 1953 = 30 000 Drachmen je US-Dollar; 1. 1. 1954 = 30 Drachmen je US-Dollar.- 8) Ohne Silber in Barren und Münzen.- 9) Ohne Silber in Münzen.- 10) Ohne Hilfslieferungen der Vereinigten Staaten von Amerika, Großbritannien und Frankreich. Ab Januar 1952 Änderung des Wechselkurses. Werte in Dinar zum US-Dollarkurs 1 : 300 (bisher: 1 : 50).- 11) Ab 1948 einschl. Silber in Barren und Münzen. Ohne teilweise verarbeitetes Gold (in Platten, Stangen, Drähten, Röhren in Rohzustand), Goldstaub, -abfall und Juwelierkehricht.- 12) Einschl. Silber in Barren und Münzen für Münzzwecke.- 13) Ohne Veredelungsverkehr.- 14) Einschl. Gold in Münzen und Barren für gewerbliche Zwecke.- 15) Ohne Sudan nebst Handel mit diesem Gebiet.- 16) Ein- und Ausfuhrwerte nach besonderer amtlicher Berechnung. Für Saldierung nicht geeignet. Ohne Silber in Münzen.- 17) Jahreszahlen umfassen 12 Monate, die am 30. Juni des angegebenen Jahres enden.- 18) Fob-Werte. Um auf cif-Basis zu kommen, sind für 1937/38 = 15 vH (amtliche Schätzung) den am 30. Juni endenden Jahreszahlen hinzuzufügen.

Weitere Anmerkungen siehe nächste Seite.

**noch: Außenhandel**  
**noch: Ein- und Ausfuhrwerte in Millionen Landeswährung**

Zeit	noch: Außereuropäische Länder									
	Kanada 9)		Kolumbien		Mexiko		Neuseeland		Pakistan 22)	
	Ein- (28)	Aus- fuhr (S) 29)	Ein- fuhr	Aus- (S)	Ein- fuhr (S)	Aus- (G)	Ein- fuhr	Aus- (G)	Ein- fuhr	Aus- (G)
	kan\$		Kol. Pesos		Mex. Pesos		£ (NZ)		Pak. Rupien	
1937 MD	67	87	14,1	12,7	51	66	4,7	5,4	.	.
1938 MD	56	71	13,3	12,0	41	59	4,6	4,8	.	.
1948 MD	220 <sup>a)</sup>	259 <sup>a)</sup>	49,1	42,1	246	216	10,7	12,3	27,1	.
1949 MD	230	252	43,0	52,2	294	282	10,0	12,2	115,3	.
1950 MD	265	263	59,5	64,3	367	336	13,2	15,2	88,2	13,4
1951 MD	340	330	82,4	91,1	548	413	17,2	20,6	122,3	12,7
1952 MD	336	363	86,5	98,6	533	419	23,0	20,0	156,8	21,5
1953 MD	365	348	113,9	124,2	529	386	16,0	19,6	102,8	9,8
1954 MD	341	329	140,0	136,9	673	519	20,4	20,3	85,1	7,6
1955 MD	...	363	139,9	121,6	825	697	...	21,6	86,8	5,1
1954										
Oktober	333	320	150,2	68,8	684	618	21,4	14,9	81,8	6,7
November	372	371	147,8	122,7	706	665	24,3	12,3	105,1	8,0
Dezember	337	391	144,4	145,6	821	765	18,5	25,6	84,2	6,8
1955										
Januar	307	310	152,5	135,4	773	722	22,5	13,4	107,6	3,9
Februar	308	301	129,1	81,9	698	698	22,4	19,3	90,4	3,5
März	376	355	167,1	97,4	763	603	24,6	30,4	81,6	3,8
April	383	340	139,6	87,2	783	665	22,0	18,9	61,7	3,6
Mai	434	373	159,4	110,1	804	689	25,4	26,5	58,3	3,5
Juni	402	383	127,6	119,1	822	578	22,8	33,5	81,2	4,0
Juli	373	357	122,3	130,7	801	639	20,4	24,3	79,6	4,4
August	430	388	118,4	78,1	896	781	25,3	13,3	89,9	4,5
September	414	389	127,1	131,0	733	595	24,0	18,8	103,0	4,7
Oktober	457	381	129,4	178,0	892	725	26,0	16,4	66,4	5,9
November	443	392	146,0	135,6	942	758	...	18,4	117,4	9,5
Dezember	...	381	150,3	132,9	937	905	...	25,3	100,9	6,9
1956										
Januar	...	...	153,9	156,1	...	...	...	...	...	...
Februar	...	...	...	...	...	...	...	...	...	...
März	...	...	...	...	...	...	...	...	...	...

Zeit	noch: Außereuropäische Länder									
	noch: Pakistan 22)		Peru 1)		Südafrikanische Union 34)		Uruguay		Venezuela	
	Ausfuhr (G) 23)	(S) 32)	Ein- fuhr (S) 33)	Aus- fuhr (S)	Ein- fuhr (G) 35)	Aus- fuhr (G)	Ein- fuhr (S)	Aus- fuhr (S)	Ein- fuhr (G) 36)	Aus- fuhr (G) 39)
	Pak. Rupien		Soles		£ (SA)		\$ (US)		Bolivares	\$ (US)
1937 MD	.	.	20	30	8,6	3,5	5,4	6,5	25	50
1938 MD	.	.	22	29	8,0	2,7	5,1	5,2	26	47
1948 MD	58,6	.	91	88	29,5	11,5	16,7	14,9	234	290
1949 MD	79,8	.	224	176	26,3	13,1	15,1	16,0	200	280
1950 MD	73,6	25,9	239	241	25,6	21,0	16,7	21,2	167	324
1951 MD	171,3	41,5	354	318	39,1	28,8	26,3	19,7	190	378
1952 MD	137,8	29,6	373	307	34,9	28,1	20,6	17,4	212	405
1953 MD	113,5	12,3	412	313	35,5	28,3	16,2	22,5	206 <sup>a)</sup>	403
1954 MD	97,3	9,8	410	399	36,9	27,3	22,9	20,8	229	472
1955 MD	89,9	12,0	...	...	...	...	...	...	...	...
1954										
Oktober	79,3	11,1	370	452	34,0 <sup>h)</sup>	20,9	31,5 <sup>h)</sup>	12,9 <sup>h)</sup>	244	454
November	92,1	10,9	393	415		29,1			251	497
Dezember	110,7	13,9	427	415		31,8			268	513
1955										
Januar	97,7	17,0	368	397	41,1	25,9	17,2 <sup>h)</sup>	16,6 <sup>h)</sup>	230	517
Februar	124,9	15,4	350	241		31,1			212	442
März	81,9	12,6	484	391		31,7			248	549
April	103,7	10,7	470	367	40,9	25,8	19,2 <sup>h)</sup>	13,2 <sup>h)</sup>	246	516
Mai	83,7	12,1	447	385		28,6			259	517
Juni	106,8	12,5	448	408		35,6			...	...
Juli	93,1	12,4	426	414	36,5	26,2	17,4 <sup>h)</sup>	13,4 <sup>h)</sup>	212	514
August	108,6	25,2	560	482		45,1			231	509
September	84,2	29,6	541	459		39,3			243	487
Oktober	107,5	15,9	510	496	38,8	32,4	17,6	13,9	249	542
November	137,9	16,7	565	579		...		14,0	...	...
Dezember	170,2	24,3	...	...		...		...	...	...
1956										
Januar	...	...	...	...	...	...	...	...	...	1 073
Februar	...	...	...	...	...	...	...	...	...	...
März	...	...	...	...	...	...	...	...	...	...

36) FOB-Werte der Konsultationsakturen. Sie erhöhen sich durch die Fracht nach Vorkriegsschätzungen um 12 vH.- 37) Einschl. Alaska, Hawaii und Puerto Rico.- 38) Annähernd FOB-Werte; sie erhöhen sich durch die Fracht um schätzungsweise: 1937 = 10 vH, 1938 = 11 vH.- 39) Ab 1948 einschl. Ausfuhr von Gütern für den zivilen Verbrauch durch die US-Armee.  
a) Geschätzte Werte für 1956.- b) Generalhandel.- c) Ohne "Tillgodohavanden", (Lieferung an die Sowjetunion "on German Credit Account").- d) Ab April 1948 einschl. Außenhandel des Saargebietes.- e) Jahreszahlen ab 1948 sowie Monatszahlen ab Oktober 1951 enthalten Subventionen.- f) Ab Januar 1953 einschl. Silber in Barren und Münzen (vorher einschl.).- g) Ab Januar 1951 einschl. ehemalige anglo-amerikanische Zone von Triest.- h) Monatsdurchschnitte.- i) Einschl. der Hilfslieferungen außerhalb des ERO.- k) Ab 1949 einschl. ERP-Einfuhr.- l) Ab 1951 einschl. elektrischem Strom.- m) Einschl. Goldbarren für gewerbliche Zwecke.- n) Frühere britische Provinzen und indische Staaten.- o) Ab Februar 1952 Änderung des Wechselkurses. Wert in Rupiahs zum US-Dollarkurs: 1 : 11,40.- p) Ab 1951 Änderung der Tabellarisierung.- q) Ab April 1949 einschl. Neufundland.- r) Ab 1954 ohne Paketpost und Luftfracht (1952 : 8 vH).

**noch: Außenhandel**  
**noch: Ein- und Ausfuhrwerte in Millionen Landeswährung**

Zeit	noch: Außereuropäische Länder									
	Argentinien 16)		Australien 17)		Brasilien 9) 19)		Chile 8)		Ecuador 20)	
	Ein-	Aus-	Ein-	Aus-	Ein-	Aus-	Ein-	Aus-	Ein-	Aus-
	fuhr (S)	fuhr (S)	(18)	fuhr (G)	(G)	fuhr (N)	fuhr (S)	fuhr (S)	fuhr (G)	fuhr (G)
	Argent. Pesos		£ (A)		Cruzeiros		Chil. Pesos		Sueros	
1937 MD	130	193	8,6	12,4	443	424	36	78	12,4	14,1
1938 MD	122	117	10,6	11,8	433	425	42	56	12,4	14,1
1948 MD	516	462	28,2	33,8	1 749	1 808	109	133	55,9	54,7
1949 MD	387	310	34,5	45,2	1 721	1 679	123	120	55,9	54,7
1950 MD	402	452	44,7	51,1	1 693	2 076	100	115	46,9	76,8
1951 MD	874	559	61,8	81,8	3 100	2 710	133	150	65,6	71,3
1952 MD	697	366	87,5	55,7	3 098	2 172	150	184	73,3	100,0
1953 MD	472	599	42,5	70,9	2 096	2 671	135	168	79,3	94,6
1954 MD	593	560	56,6	67,9	4 601	3 581	139	163	107,6	125,3
1955 MD	...	...	70,1	63,4	5 019	4 543	...	...	...	...
1954										
Oktober	647	448	64,6	73,2	5 701	4 289	110	109	127,4 <sup>h)</sup>	143,6 <sup>h)</sup>
November	650	572	54,9	50,9	5 210	5 249	88	181		
Dezember	675	668	64,4	85,1	5 441	4 651	114	249		
1955										
Januar	664	485	76,0	63,6	5 338	3 501	119	149	132,4	116,2
Februar	665	446	69,9	67,3	4 052	3 321	199	128	88,7	77,9
März	874	559	77,7	77,0	4 606	3 843	136	220	116,3	92,2
April	668	547	73,2	56,9	5 300	4 308	166	203	107,5	107,1
Mai	...	...	78,9	66,8	4 796	3 248	138	210	147,9	112,7
Juni	...	...	74,7	69,0	4 505	4 514	175	145	115,9	109,0
Juli	741	533	61,5	60,9	4 685	4 567	...	...	119,1	122,1
August	...	...	71,2	48,7	5 699	4 449	110	111	114,7	166,3
September	...	...	74,9	51,4	5 146	6 266	141	196	...	139,0
Oktober	...	...	68,2	65,6	4 845	6 105	140	170	117	...
November	...	...	73,5	78,8	4 860	5 550	...	...	92	...
Dezember	...	...	63,3	73,2	6 394	4 850	...	...	...	...
1956										
Januar	...	...	63,4	55,6	...	...	...	...	...	...
Februar	...	...	59,1	20,4	...	...	...	...	...	...
März	...	...	...	...	...	...	...	...	...	...

Zeit	noch: Außereuropäische Länder									
	Indien 8) 21) 22)				Indonesien (Rep.) 8) 25)		Iran 26)		Japan 27)	
	23) Einfuhr (G)	24)	23) Ausfuhr (G)	24)	Ein-	Aus-	Ein-	Aus-	Ein-	Aus-
	Ind. Rupien				Rupiah		Rials		\$ (US)	
1937 MD	148 <sup>n)</sup>	...	158 <sup>n)</sup>	...	42	83	115	214	114	100
1938 MD	130 <sup>n)</sup>	...	142 <sup>n)</sup>	...	41	57	99	148	89	92
1948 MD	452	70,8	353	25,3	103	87	456	1 584	57	22
1949 MD	508	28,1	404	23,2	131	123	774	1 431	75	43
1950 MD	484	35,7	506	14,8	139	253	585	2 146	81	68
1951 MD	729	67,0	596	22,6	276 <sup>o)</sup>	409 <sup>o)</sup>	602	936	170 <sup>p)</sup>	113
1952 MD	530	21,0	466	15,7	901 <sup>o)</sup>	888 <sup>o)</sup>	431	487	169	106
1953 MD	465	19,1	432	6,0	715	779	486	253	201	106
1954 MD	470	18,0	464	5,3	597	813	...	...	200	136
1955 MD	...	...	...	...	574	885	...	...	206	168
1954										
Oktober	514	23,1	472	5,1	451	920	611 <sup>h)</sup>	383 <sup>h)</sup>	166	162
November	579	24,9	656	5,3	457	805			150	141
Dezember	467	23,1	598	6,5	557	1 038			173	190
1955										
Januar	506	21,7	544	3,6	463	556	709 <sup>h)</sup>	606 <sup>h)</sup>	174	119
Februar	565	27,0	499	4,8	511	898			174	147
März	552	25,1	467	5,6	531	833			228	167
April	498	15,3	391	5,0	495	699	...	...	218	152
Mai	491	20,3	439	4,5	488	702			215	148
Juni	493	19,3	466	8,9	588	978			213	160
Juli	500	16,2	515	3,8	539	736	...	...	204	160
August	448	16,4	511	2,9	512	945			208	176
September	482	30,2	568	3,8	714	983			180	176
Oktober	497	21,8	471	3,4	685	1 057	...	...	203	189
November	600	27,3	486	6,0	682	918			224	168
Dezember	562	31,7	511	9,3	691	1 349			234	249
1956										
Januar	555	32,6	457	5,8	...	...	...	...	219	150
Februar	...	...	...	...	...	...			...	...
März	...	...	...	...	...	...			...	...

19) Einschl. Goldbarren für gewerbliche Zwecke.- 20) Ausfuhr einschl. Gold (1938 = 21 vH; 1948 = 5 vH; 1950 = 5 vH; 1951, 1952 weniger als 1 vH). Einfuhr hauptsächlich fob-Werte.- 21) 1937 und 1938 früheres Gebiet von Indien, ab August 1947 jetziger Gebietsstand.- 22) Jahreszahlen umfassen 12 Monate, die am 1. April des angegebenen Jahres beginnen.- 23) Außenhandel über See und auf dem Luftwege.- 24) Außenhandel über Land. Erfasst ist der Handel mit den Ländern Pakistan ab 1. April 1948, Iran und Afghanistan ab 1. April 1949 und Burma ab 1. September 1951.- 25) 1937 und 1938 Gebiet des früheren Niederländisch-Indien. Ab 1948 Gebiet der Vereinigten Staaten von Indonesien. 1948 und 1949 jedoch ohne die Republik Indonesien.- 26) Jahreszahlen umfassen 12 Monate, die am 21. bis 22. März des angegebenen Jahres beginnen. Monatszahlen enden am 21. bis 23. des angegebenen Monats.- 27) Ohne Korea und Formosa, jedoch einschl. Handel mit diesen Gebieten.- 28) Fob-Werte. Sie erhöhen sich durch die Fracht um schätzungsweise: 1938 = 12,8 vH; 1946/48 = 9,9 bis 10,6 vH.- 29) Werte ab Versandort. Die Inlandsfracht beträgt etwa: 1938 = 4 vH; 1946/48 = 5 vH.- 30) Vorkriegszahlen: fob-Werte. Sie erhöhen sich durch die Fracht um schätzungsweise 12 vH.- 31) Bis 1951 laufende Inlandswerte des Ausfuhrlandes plus 10 vH; ab Januar 1952 tatsächlich cif-Werte.- 32) Außenhandel über Land. Ohne Regierungsgut. Erfasst ist der Handel mit Afghanistan (Einfuhr) ab 1. April 1951 und Indien ab 1. Juli 1949.- 33) Fob-Werte der Konsulatsfaktura plus 20 vH.- 34) Einschl. Basutoland, Swasiland und Betschuanaland; ab Januar 1955 einschl. Südwesafrika.- 35) Fob-Werte.

Weitere Anmerkungen siehe nächste Seite.

**noch: Außenhandel**  
**Index des Außenhandelsvolumens\***  
**1950 = 100**

Zeit	Europäische Länder															
	Bundesrepubl. Deutschland		Belgien 1)		Dänemark		Finnland 2)		Frankreich 4)		Großbrit. u. Nordirland		Irland (Rep.)		Italien	
	Ein- fuhr (S)	Aus- fuhr (S)	Ein- fuhr (S)	Aus- fuhr (S)	Ein- fuhr (S)	Aus- fuhr (S)	Ein- fuhr (S)	Aus- fuhr (S)	Ein- fuhr (S)	Aus- fuhr (S)	Ein- fuhr (S)	Aus- fuhr (S)	Ein- fuhr (S)	Aus- fuhr (S)	Ein- fuhr (S)	Aus- fuhr (S)
Orig. Basis	1950		1953		1949		1953		1949		1954		1938		1948	
1937 JD	88 <sup>a)</sup>	116 <sup>a)</sup>	87	92	70 <sup>c)</sup>	82 <sup>c)</sup>	122	136	106 <sup>e)</sup>	57 <sup>e)</sup>	121 <sup>e)</sup>	63 <sup>e)</sup>	73	108	69	86
1938 JD	88	116	87	92	72	81	115	118	94 <sup>e)</sup>	62 <sup>e)</sup>	121	63	71	100	69	86
1948 JD	88	116	87	92	72	81	115	118	94	62	121	63	71	100	69	86
1949 JD	76 <sup>b)</sup>	43	89	92	79	76	101	76	92	50	...	...	89	74	78	72
1950 JD	100	100	100	100	100	100	100	100	100	100	100	100	100	100	100	100
1951 JD	102	143	105	117	94	114	106	126	117	118	113	99	105	100	114	102
1952 JD	118	154	104	110	91	108	156	110	119	104	103	93	88	122	102	91
1953 JD	133	180	109	120	104	121	114	116	120	110	111	95	99	135	108	144
1954 JD	167	223	120	131	126	151	147	134	126	125	112	99	97	138	140	117
1955 JD	203	257	...	...	125	143	171	145	136	157	125	106	...	...	152	178
1954																
Oktober	193	245	120	141	136 <sup>d)</sup>	139 <sup>d)</sup>	140	134	114	132	113 <sup>d)</sup>	98,7 <sup>d)</sup>	96	157	144	125
November	200	248	113	142	136 <sup>d)</sup>	139 <sup>d)</sup>	142	135	124	140	113 <sup>d)</sup>	98,7 <sup>d)</sup>	101	155	145	126
Dezember	211	281	123	142	136 <sup>d)</sup>	139 <sup>d)</sup>	147	134	130	146	113 <sup>d)</sup>	98,7 <sup>d)</sup>	97	166	138	121
1955																
Januar	174	215	127	146	125 <sup>d)</sup>	139 <sup>d)</sup>	162	178	119	140	128 <sup>d)</sup>	111 <sup>d)</sup>	101	136	141	105
Februar	189	231	116	135	125 <sup>d)</sup>	139 <sup>d)</sup>	185	199	139	141	128 <sup>d)</sup>	111 <sup>d)</sup>	108	123	140	118
März	201	266	137	155	125 <sup>d)</sup>	139 <sup>d)</sup>	177	181	143	138	128 <sup>d)</sup>	111 <sup>d)</sup>	129	147	156	124
April	203	244	120	139	122 <sup>d)</sup>	141 <sup>d)</sup>	187	192	153	151	117 <sup>d)</sup>	56 <sup>a)</sup>	104	120	151	126
Mai	192	260	124	124	122 <sup>d)</sup>	141 <sup>d)</sup>	182	182	141	135	117 <sup>d)</sup>	56 <sup>a)</sup>	105	111	164	126
Juni	192	241	117	145	122 <sup>d)</sup>	141 <sup>d)</sup>	179	166	143	135	117 <sup>d)</sup>	56 <sup>a)</sup>	95	103	162	134
Juli	209	257	125	113	120 <sup>d)</sup>	139 <sup>d)</sup>	175	155	124	133	128 <sup>d)</sup>	106 <sup>d)</sup>	101	123	159	142
August	197	240	121	128	120 <sup>d)</sup>	139 <sup>d)</sup>	177	150	133	126	128 <sup>d)</sup>	106 <sup>d)</sup>	87	109	147	132
September	209	255	126	141	120 <sup>d)</sup>	139 <sup>d)</sup>	172	149	121	113	128 <sup>d)</sup>	106 <sup>d)</sup>	100	135	141	153
Oktober	215	278	139	164	134 <sup>d)</sup>	149 <sup>d)</sup>	168	150	122	137	128 <sup>d)</sup>	113 <sup>d)</sup>	101	146	155	159
November	212	272	130	140	134 <sup>d)</sup>	149 <sup>d)</sup>	168	148	134	138	128 <sup>d)</sup>	113 <sup>d)</sup>	111	128	...	...
Dezember	245	319	...	180	134 <sup>d)</sup>	149 <sup>d)</sup>	171	145	149	149	128 <sup>d)</sup>	113 <sup>d)</sup>	107	136	...	...
1956																
Januar	214	253	...	...	...	...	245	178	126	115	134	112	...	...	174	204
Februar	177	235	...	...	...	...	...	...	122	125	119	106	...	...	...	...
März	209	272	...	...	...	...	...	...	...	...	...	...	...	...	...	...

\* Die Indexziffer des Außenhandelsvolumens zeigt die Veränderung des Außenhandels nach Ausschaltung der Freibewegungen. G = Generalhandel, S = Spezialhandel, N = Ausfuhr von inländischen Erzeugnissen. Nähere Begriffsbestimmungen sowie tatsächliche Werte des Außenhandels siehe Tabelle "Außenhandel, Ein- und Ausfuhrwerte in Mill. Landeswährung".

1) Einschl. Luxemburg. 1948 bis 1952 umbasiert von Originalbasis 1948 = 100. Ab 1954 mit den Angaben für frühere Zeiträume nicht voll vergleichbar. - 2) Von Saisonschwankungen bereinigt. - 3) Die Indexziffer jeden Monats gibt das Außenhandelsvolumen vom Beginn des betreffenden Jahres bis zum Ende des jeweiligen Monats an. - 4) Ab April 1948 einschl. Saargebiet. - 5) Gesamteinfuhr. - 6) Gesamteinfuhr (kommerzielle Einfuhr + ERP-Einfuhr). - 7) Einfuhr ohne ERP-Importe (kommerzielle Einfuhr). - 8) Jahreszahlen umfassen 12 Monate, die ab 30. Juni des angegebenen Jahres enden. - 9) Jahreszahlen umfassen 12 Monate, die am 1. April des angegebenen Jahres beginnen. - 10) Ab 1948 einschl. Ausfuhr von Gütern für den zivilen Verbrauch durch die US-Armee. - 11) Schätzung. - 12) Umbasiert von Originalbasis 1947 = 100. - d) Monatsdurchschnitt. - e) Umbasiert von Originalbasis 1938 = 100. - f) Einschl. ehemalige anglo-amerikanische Zone von Triest. Jahreszahlen ab 1951 und Monatszahlen ab Januar 1954 umbasiert von einem neu berechneten Index (Originalbasis 1953 = 100). - g) 1948 einschl. Hilfslieferung außerhalb des ERP. - h) 1934 bis 1936.

# Eisenbahngüterverkehr\*

## Mill. Netto-Tonnenkilometer

Zeit	Europäische Länder											
	Bundesrepublik Deutschland 1)	Belgien 2)3)	Dänemark 4)5)	Finnland 4)	Frankreich 6)7)	Großbritannien und Nord- irland 8)	Irland (Rep.) 9)	Italien 4)10)	Jugo- slawien 11)	Luxem- burg	Nieder- lande 3)7)	Nor- wegen 4)7)12)
1937 MD	4 457	519	47	216	2 650	2 444	33,2	.	326	44,3	188	.
1938 MD	4 779	429	48	189	2 210	2 216	31,9	928	354	33,7	170	68
1948 MD	3 490	513	101	287	3 437	2 930 <sup>a)</sup>	42,8	918	620	38,6	212	100
1949 MD	3 987	472	99	250	3 420	2 999	42,0	862	804	39,2	232	114
1950 MD	4 007	456	101	288	3 244	3 016	42,7	858	829	36,0	251	113
1951 MD	4 588	552	111	369	3 783	3 121	41,4	966	725	48,9	271	115
1952 MD	4 604	505	95	329	3 675	3 051	39,0	1 023	699	51,2	256	127
1953 MD	4 245	477	93	306	3 376	3 102	40,2	1 041	735	46,2	271	114
1954 MD	4 338	470	97	321	3 462	3 010	37,0	1 072	798	42,1	280	117
1955 MD	4 839	...	...	350	3 903	2 911	40,4	1 214	965	...	...	122
1954												
Oktober	4 851	518	99	338	3 750	3 248	47,9 <sup>b)</sup>	1 131	899	48,4	294	133 <sup>b)</sup>
November	4 663	514	105	326	3 720	3 151		1 048	878	45,5	306	124 <sup>b)</sup>
Dezember	4 659	561	102	313	4 170	2 973		1 164	974	48,7	316	
1955												
Januar	4 320	518	104	320	3 730	3 042	40,4	1 139	912	51,1	283	114 <sup>b)</sup>
Februar	4 333	501	101	351	3 640	2 879		1 099	890	47,7	273	
März	4 899	551	111	274	3 990	3 231		1 257	921	49,9	317	129 <sup>b)</sup>
April	4 641	543	81	380	3 840	2 975	37,8 <sup>b)</sup>	1 176	927	46,9	278	
Mai	4 586	527	76	358	3 850	2 720		1 269	883	50,1	259	121 <sup>b)</sup>
Juni	4 612	549	87	344	4 030	2 104		1 234	985	51,4	273	
Juli	5 065	584	83	374	3 730	2 750	33,7 <sup>b)</sup>	1 232	1 027	48,1	266	117 <sup>b)</sup>
August	4 899	548	84	381	3 490	2 748		1 127	1 050	48,0	265	
September	4 961	555	98	373	3 830	3 050		1 221	1 001	49,7	284	137 <sup>b)</sup>
Oktober	5 305	571	99	380	4 250	3 272	49,5 <sup>b)</sup>	1 317	1 016	55	304	
November	5 220	594	102	343	4 160	3 205		1 209	955	56	316	124 <sup>b)</sup>
Dezember	5 224	...	111	323	4 290	2 955		1 287	1 009	...	314	
1956												
Januar	4 751	...	...	...	...	...	...	...	871	...	...	...
Februar	4 477	...	...	...	...	...		...	634	...	...	...
März	...	...	...	...	...	...		...	...	...	...	...

Zeit	noch: Europäische Länder						Außereuropäische Länder						
	Öster- reich 13)	Portugal	Schweden 4)	Schweiz 14)	Spanien 15)	Türkei 7)16)	Argen- tinien	Austra- lien 12)17)	Indien 5)18)19)	Japan 4)5)	Kanada	Südafri- kanische Union 7)20)	V. St. v. Am. 21)
1937 MD	356	.	314	.	.	92 <sup>c)</sup>	1 126	541	.	1 521	3 275	857	43 875
1938 MD	324	43,6	295	231	.	108 <sup>c)</sup>	.	589	2 968	1 769	3 265	808	35 293
1948 MD	501	53,6	625	160	462	227	1 451	809	3 040	2 109	7 188	1 382	77 612
1949 MD	527	.	627	.	461	250	1 360	846	3 409	2 374	6 854	1 520	64 061
1950 MD	524	43,4	671	172	537	257	1 159	845	3 638	2 560	6 757	1 631	71 609
1951 MD	548	48,7	779	207	584	262	1 422	855	3 820	3 073	7 823	1 729	78 671
1952 MD	525	56,5	747	190	635	304	1 306	920	2 879	3 227	8 296	1 798	74 798
1953 MD	493	53,5	699	203	631	341	1 360	896	4 002	3 377	7 909	1 854	73 703
1954 MD	555	57,1	718	221	641	347	1 390	947	4 168	3 237	7 063	1 940	66 823
1955 MD	645	...	...	247	...	...	...	994	...	...	...	...	75 869
1954													
Oktober	632	72,9	803	250	638	367	1 461	1 088	4 019	3 571	8 011	1 926	73 793
November	638	64,5	769	247	678	327	1 484	1 114	4 117	3 517	7 846	2 026	69 125
Dezember	639	56,9	766	252	687	338	1 439	1 009	4 405	3 587	7 662	1 876	67 079
1955													
Januar	628	51,0	710	215	620	319	1 313	869	4 525	2 919	7 393	1 910	67 365
Februar	610	53,0	777	242	581	279	1 278	883	4 578	2 908	6 602	1 793	64 658
März	640	69,4	937	257	640	293	1 491	922	5 445	3 408	7 363	2 126	72 212
April	610	63,2	825	230	619	317	...	940	4 029	3 403	6 974	1 970	71 764
Mai	622	54,5	787	254	658	318	...	1 037	4 323	3 447	8 164	2 059	78 209
Juni	626	46,7	761	250	626	362	...	977	...	3 299	8 451	2 146	77 910
Juli	660	55,6	630	247	601	376	...	1 030	...	3 226	8 712	2 044	76 068
August	653	64,3	798	241	642	409	...	1 039	...	3 343	8 576	2 225	81 366
September	665	72,2	886	259	615	382	...	1 039	...	3 459	8 686	2 170	80 655
Oktober	705	...	883	267	671	416	...	1 027	...	3 774	9 103	...	85 285
November	673	...	857	252	672	434	...	...	...	3 824	8 214	...	78 465
Dezember	654	...	...	245	689	...	...	...	...	3 934	...	...	75 564
1956													
Januar	599	...	...	227	...	...	...	...	...	3 237	...	...	...
Februar	539	...	...	...	...	...	...	...	...	...	...	...	...
März	...	...	...	...	...	...	...	...	...	...	...	...	...

\* Wenn nicht anders vermerkt, beziehen sich die Zahlen auf alle Güter (im Eil- oder Normalverkehr als vollständige Wagenladungen oder als Stückgut) ohne: Briefpost, Gold und Silber und Hartgeld, Gepäckversand, Dienstgutverkehr, Brennstoffbedarf der Züge, Eisenbahnfahrzeuge als Frachtgut, wenn nicht als Güter verladen, sowie nicht frachtpflichtige Transporte für staatliche oder militärische Zwecke. Die Zahlen schließen jeweils eine geschätzte Gewichtsmenge für Viehtransporte ein.

1) 1937 und 1938 einschl. Dienstgut- und Militärverkehr, ab 1948 einschl. Dienstgut- und Besatzungsverkehr.- 2) Nur Société Nationale des Chemins de Fer Belges (S.N.C.B.).- 3) Nur vollständige Wagenladungen.- 4) Nur Staatsbahnen.- 5) Jahreszahlen umfassen 12 Monate, die am 1. April des angegebenen Jahres beginnen.- 6) Nur Société Nationale des Chemins de Fer.- 7) Ohne Viehtransporte.- 8) Ohne Nordirland. Einschl. Dienstgutverkehr in Zügen des öffentlichen Verkehrs. Monatszahlen sind Schätzung auf Grund Wochen-durchschnitte 4-wöchiger Perioden.- 9) Zwei Hauptbahnen einschl. ihrer Linien in Nordirland. Teilweise einschl. Dienstgutverkehr 10) Nur Normalspur.- 11) Einschl. Dienstgutverkehr.- 12) Jahreszahlen umfassen 12 Monate, die am 30. Juni des angegebenen Jahres enden.- 13) Einschl. Militärverkehr.- 14) Schweizer Bundesbahn.- 15) Nur Staatsbahnen mit Breitspur. Ohne Vorortverkehr.- 16) Nur Hauptlinien.- 17) Monatszahlen ohne Tasmanien.- 18) Eisenbahnnetz Klasse 1 mit Breit- und Meterspur. Teilweise einschl. Dienstgutverkehr.- 19) 1938 Gebiet des früheren Indien. Ab 1948 jetziger Gebietsstand.- 20) Einschl. Südwafrika und Vryburg-Bulawayo Bahnhöfen.- 21) Eisenbahnnetz Klasse 1.

a) Die Anzahl der erfaßten Linien wurde im Januar 1948 geändert.- b) Monatsdurchschnitt.- c) 12 Monate, die am 1. Juni 1937 bzw. 1938 beginnen.

# Internationale Devisenkurse

Land	Währungs- einheit	Kursarten	Paritäten je Währungseinheit	Inländische Verkaufskurse 2)		Mittelkurse in New York 3)		
				1956				
				Februar		März		
				g Feingold <sup>a)</sup>	US - Cents	Pf	US - Cents	Pf
<b>Europäische Länder</b>								
Bundesrepublik Deutschland 4)	Deutsche Mark		0,211588	23,8095	23,81	100,00	.	.
Belgien 4)	Franc		0,0177734	2,000	2,000	8,400	2,003	8,413
Bulgarien 5)	Lew		0,130687 <sup>a)</sup>	14,706	-	-	.	.
Dänemark 4)	Krone		0,128660	14,4778	14,48	60,816	14,48	60,816
Finnland 4)	Markka		0,00386379	0,434783	0,4348	1,826	0,435	1,827
Frankreich	Franc	amtlich	- <sup>b)</sup>					
"	"	frei 6)	-	0,286329	0,2857	1,200	0,2856	1,200
Griechenland	Drachme	amtlich	- <sup>b)</sup>	3,333	3,333	14,000	3,333	14,000
Großbritannien und Nordirland 4)	Pfund Sterling	amtlich	2,48828	280,000	280,000	1 176,000	280,521	1 178,188
Irland (Rep.)	Irländ. Pfund		-	280,000	280,000	1 176,000	.	.
Italien	Lira	amtlich	- <sup>b)</sup>	0,1600	0,1600	0,672	0,1601	0,672
"	"	frei 6)	-					
Jugoslawien 4)	Dinar		0,00296224	0,3333	0,3333	1,400	.	.
Niederlande 4)	Gulden		0,233861	26,3158	26,32	110,544	26,12	109,704
Norwegen 4)	Krone		0,124414	14,0000	14,00	58,800	14,01	58,842
Österreich 4)	Schilling		0,0341796	3,84615	3,846	16,153	.	.
Polen 5)	Zloty	amtlich	0,2221689 <sup>c)</sup>	25,0000	-	-	.	.
Portugal	Escudo		-	3,478	3,478	14,608	3,495	14,679
Rumänien 5)	Leu		0,148112 <sup>d)</sup>	16,66669	-	-	.	.
Schweden 4)	Krone		0,171783	19,33035	19,33	81,186	19,34	81,228
Schweiz	Franken	amtlich	0,2032258	22,86854	23,34	98,028	23,34	98,028
"	"	frei 6)	-					
Spanien	Peseta	amtlich	-	2,353	8,913 bis	34,435 bis	.	.
"	"	Vorzugskurs	-	-	4,000	16,800	.	.
"	"	frei 6)	-	-	2,567	10,781	.	.
"	"	curb 8)	-	-	-	-	.	.
Tschecho- slowakei 5)	Krone		0,123426 <sup>e)</sup>	13,8888	-	-	13,88	58,296
Türkei 4)	Türk. Pfund		0,317382	35,7143	35,71	149,982	35,71	149,982
Ungarn 5)	Forint		0,0757	8,5184	-	-	8,61	36,162
<b>Außereuropäische Länder</b>								
Ägypten 4)	Ägypt. Pfund		2,55187	287,156	287,200	1 206,240	288,00	1 209,600
Argentinien	Peso	Vorzugskurs	-	-	5,56	23,352	.	.
"	"	Grundkurs	-	-	2,38 <sup>f)</sup>	9,996 <sup>f)</sup>	2,45	10,290
"	"	frei 6)	-	-	-	-	.	.
"	"	curb 8)	-	-	-	-	.	.
Austral. Bund 4)	Austral. Pfund		1,99062	224,0000	224,000	940,800	224,411	942,526
Brasilien 4)	Cruzeiro	amtlich	0,0480363	5,40541	5,313 <sup>f)</sup>	22,315 <sup>f)</sup>	1,392	5,846
"	"	m.Steuer	-	-	1,399 <sup>f)</sup>	5,876 <sup>f)</sup>	.	.
Chile	Peso	Grundkurs	0,00444335	0,50	0,330	1,386	0,36	1,512
"	"	frei	-	-	0,202	0,848	.	.
Hongkong 4)	Hongkong-Dollar	amtlich	0,155517	17,5000	17,25	72,450	17,40	73,080
"	"	frei 6)	-	-	16,87	70,854	.	.
Indien 4)	Rupie		0,186621	21,0000	21,00	88,200	21,037	88,355
Kanada	Kan. Dollar	- <sup>b)</sup>	-	-	100,10	420,420	100,223	420,937
Malaya	Straits-Settle- ments-Dollar		0,290299	32,6667	-	-	32,85	137,970
Mexiko	Peso		0,0710937	8,0000	8,000	33,600	8,01	33,642
Neuseeland	Neuseeländ.Pfund		-	280,000	280,000	1 176,000	279,577	1 174,223
Philippinen (Rep.)	Peso	amtlich	0,444335	50,000	50,000	210,000	49,85	209,370
"	"	curb 8)	-	-	-	-	.	.
Südafrikanische Union	Südafr. Pfund		2,48828	280,0000	280,000	1 176,000	280,946	1 179,974

1) Auf der Grundlage 1 US-Dollar = 0,888671 g Feingold errechnet.- 2) Monatsdurchschnitte; Quelle: "Monthly Bulletin of Statistics" des Statistischen Amtes der Vereinten Nationen. Wenn nicht anders vermerkt, beruhen die Angaben auf offiziellen Verkaufskursen des Inlandmarktes. Unter Verkaufskurs wird in der Regel der Abgabekurs der Notenbank verstanden.- 3) Monatsdurchschnitte auf Grund der von der Rhein-Main-Bank veröffentlichten Notierungen.- 4) Die Paritäten sind mit dem Internationalen Währungsfonds vereinbart.- 5) Die Währung ist an den Rubel der Sowjetunion gebunden.- 6) Börsen- oder Marktkurs.- 7) Gestaffelte Devisenkurse.- 8) Nachbörlicher Freiverkehrskurs.  
a) Währungsparität zum Sowjetrubel: 1,70 Lewa = 1 Rubel.- b) Mitglied des Internationalen Währungsfonds, aber keine festgesetzte Goldparität.- c) Währungsparität zum Sowjetrubel: 1 Zloty = 1 Rubel.- d) Währungsparität zum Sowjetrubel: 1,50 Lei = 1 Rubel.- e) Währungsparität zum Sowjetrubel: 1,80 Kronen = 1 Rubel.- f) Stand am Monatsende.

# Index der Großhandelspreise\*

1950 = 100

Zeit	Europäische Länder												
	Bundesrepublik Deutschland		Belgien	Däne- mark <sub>3)</sub>	Finn- land <sub>3)</sub>	Frank- reich	Griechen- land <sub>4)</sub>	Großbrit. und 5) Nord- irland	Irland (Rep.) <sub>6)</sub>	Italien	Nieder- lande <sub>3)</sub>	Nor- wegen <sub>3)</sub>	Por- tugal <sub>7)</sub>
	1)	2)											
Orig.Basis	1950	1949/50	1936-1938	1935.	1935	1949	1938	1938	X - 1938 I - 1952	1938	1948	1938	1948
1937 JD			26 <sup>b)</sup>	41	9			42				49	43
1938 JD	55	55		38	9	5	0,3	39	41 <sup>c)</sup>	2	33	48	42
1948 JD	106 <sup>a)</sup>	100	100	87	86	82	...	84	95	111	85	87	94
1949 JD	103	100	95	89	87	92	...	88	95	105	89	88	98
1950 JD	100	100	100	100	100	100	100	100	100	100	100	100	100
1951 JD	119	112	121	127	143	128	121	121	116	114	122	123	107
1952 JD	121	118	114	124	142	134	121	125	122	108	120	132	108
1953 JD	118	113	107	116	137	128	141	125	122	108	115	132	109
1954 JD	116	116	106	116	136	125	158	126	106	109	116	134	104
1955 JD	119	119	109	120	135	125	168	130	110	109	117	134	106
1954													
Oktober	117	116	105	116	138	124	162	125	105	108	116	134	102
November	117	115	106	118	134	124	162	126	106	109	116	134	103
Dezember	117	115	106	118	133	125	163	128	106	109	116	134	103
1955													
Januar	118	117	108	119	133	125	163	129	109	109	118	134	103
Februar	118	115	107	118	134	125	162	129	110	109	117	133	104
März	119	116	107	119	135	125	162	128	110	109	116	133	104
April	118	116	108	119	135	124	163	128	111	109	116	133	104
Mai	118	116	108	119	136	127	167	126	111	109	116	133	104
Juni	119	120	108	119	136	123	168	128	110	107	116	134	104
Juli	119	124	108	119	136	124	168	130	108	108	116	135	103
August	119	120	108	119	137	125	170	130	108	108	116	135	103
September	119	118	108	120	135	126	173	131	109	108	116	134	104
Oktober	119	121	108	122	135	126	173	131	110	109	117	135	105
November	120	124	108	123	134	127	173	133	111	110	117	135	105
Dezember	120	125	109	123	134	127	176	130	111	110	117	136	106
1956													
Januar	120	126	110	122	136	128	177	...	...	110	118	136	107
Februar	121	128	111	124	138	132	177	...	...	...	119	137	...
März	121	129	...	...	...	129	179	...	...	...	...	...	...
Zeit	noch: Europäische Länder					Außereuropäische Länder							
	Schweden <sub>3)</sub>	Schweiz <sub>3)</sub>	Spanien	Türkei <sub>3)8)</sub>	Ägypten	Austra- lien <sub>3)</sub>	Brasi- lien <sub>9)</sub>	Chile <sub>3)</sub>	Indien	Japan	Kanada	Süd- afrikan. Union <sub>3)</sub>	V.St.v. Am.
Orig.Basis	1935	VIII-1939	1913	1938	VI-VIII 1939	VI- 1936-39	1946	1947	IX 1938 - VIII 1939	I-1948	1935-39	1910	1947-49
1937 JD	50	51	20	22	31	45	23	22	27	1	51	49	54
1938 JD	49	49	22	22	30	45	22	21	24	1	48	51	50
1948 JD	94	107	79	103	96	76	81	75	92	52	92	88	101
1949 JD	95	102	85	111	90	85	88	85	95	85	94	93	96
1950 JD	100	100	100	100	100	100	100	100	100	100	100	100	100
1951 JD	132	112	128	106	111	123	119	131	110	139	114	113	111
1952 JD	140	109	130	107	108	139	131	162	96	141	107	131	108
1953 JD	131	105	139	110	103	143	152	199	98	142	104	132	106
1954 JD	131	106	139	122	100	140	198	313	96	141	103	133	107
1955 JD	136	106	145	132	102	146	...	...	88	140	104	137	106
1954													
Oktober	130	106	140	121	100	139	206	351	95	138	101	134	106
November	131	106	141	123	99	140	210	363	94	140	102	134	106
Dezember	132	107	143	125	99	141	212	387	92	139	102	134	106
1955													
Januar	132	107	142	127	101	141	216	404	91	139	102	134	107
Februar	133	106	142	129	101	143	215	422	90	140	103	135	107
März	134	106	143	126	101	145	215	451	88	140	103	137	106
April	134	106	142	125	100	144	217	478	86	139	103	137	107
Mai	135	106	142	129	100	145	217	503	85	138	103	136	106
Juni	136	106	143	129	101	147	217	534	85	136	104	137	107
Juli	138	106	145	129	103	149	219	555	89	137	103	138	107
August	137	106	146	131	103	147	223	602	89	138	104	139	108
September	137	106	147	131	105	147	...	...	88	138	105	139	108
Oktober	138	106	148	132	106	147	...	...	89	140	104	139	108
November	140	106	149	139	102	149	...	...	91	139	104	139	108
Dezember	141	106	150	141	102	149	...	...	92	140	105	139	108
1956													
Januar	142	106	151	...	...	149	...	...	93	140	105	...	109
Februar	143	107	...	...	...	...	...	...	94	141	105	...	109
März	...	107	...	...	...	...	...	...	...	...	...	...	...

\* Gewichtung: der Index der Großhandelspreise und seine komponenten Gruppenindizes beziehen sich auf eine repräsentative Anzahl von Waren nach Preisen auf Primär-Märkten. Wenn nicht anders vermerkt, ist den Indexreihen der Brutto-Verkaufswert als Gewichtung zu Grunde gelegt (im allgemeinen auf einen Industriecensus bezogen).

1) Erzeugerpreise industrieller Produkte.- 2) Erzeugerpreise landwirtschaftlicher Produkte. Jahreszahlen: Wirtschaftsjahre umfassen 12 Monate, die am 1. Juli des genannten Jahres beginnen. Gewogen mit dem Absatzwert der aus dem Bereich Landwirtschaft in die übrigen Wirtschaftsbereiche abgesetzten Güter.- 3) Gewogen mit dem Brutto-Wert der im Inland verbrauchten Güter (einschl. Einfuhr, jedoch ohne Ausfuhr).- 4) Preise in Athen und Piräus; berechnet vom Department für Wirtschaftsforschung der Bank von Griechenland. Die Gewichtung beruht auf dem Wert der Inlandserzeugung abzüglich Verbrauch an Stelle der industriellen Produktion plus Einfuhr.- 5) Monatszahlen: ab Januar 1954 Originalbasis Januar 1952 = 100; nur einheimische Waren.- 6) Preise in Lissabon.- 7) Preise in Istanbul.- 8) Quelle: "Fundacao Getúlio Vargas".

a) Juli bis Dezember.- b) 1936 bis 1938.- c) Oktober.

# Index der Grundstoffpreise\*

1950 = 100

Zeit	Europäische Länder							
	Bundes- republik Deutschland <sub>1)</sub>	Belgien 2)3)	Dänemark 1)4)	Finnland 1)4)	Frankreich <sub>3)</sub>	Großbri- tannien und Nordirland 3)5)	Irland (Rep.) 6)	Italien <sub>1)</sub>
Orig. Basis	1950	1936 - 1939	1935	1935	1949	30.-VI-1949	X - 1938 I - 1952	1938
1937 JD	.	.	38	10	10	.	37 <sup>b)</sup>	2
1938 JD	52	.	33	9	4	.		2
1948 JD	.	95	89	88	65	72 <sup>a)</sup>	95	101
1949 JD	.	91	88	86	80		95	100
1950 JD	100	100	100	100	100	100	100	100
1951 JD	119	139	135	149	150	139	111	114
1952 JD	124	123	131	148	140	117	116	108
1953 JD	122	108	116	140	133	105	122	107
1954 JD	123	104	113	140	127	104	98	108
1955 JD	125	...	118	141	131	110	100	108
1954								
Oktober	123	105	111	142	125	104	99	109
November	124	104	115	141	123	104	99	109
Dezember	124	106	116	140	126	105	100	109
1955								
Januar	124	107	118	140	126	108	99	109
Februar	123	109	117	141	126	110	100	108
März	123	109	116	141	127	109	99	108
April	123	109	116	142	127	108	100	108
Mai	123	108	116	143	127	107	99	109
Juni	125	107	116	143	128	109	99	107
Juli	126	108	118	143	132	111	99	108
August	126	108	116	144	133	113	98	109
September	126	109	118	141	132	112	99	109
Oktober	127	108	119	140	132	110	100	110
November	128	108	119	140	133	110	102	111
Dezember	128	110	121	140	134	112	101	111
1956								
Januar	127	113	121	142	134	112	...	110
Februar	129	112	123	146	134	112	...	...
März	129	...	...	...	135	...	...	...
Zeit	noch: Europäische Länder						Außereuropäische Länder	
	Niederlande 3)	Norwegen 3)4)	Österreich 1)7)	Schweden 1)4)	Schweiz 3)	Türkei <sub>8)</sub>	Indien	Kanada 3)4)
Orig. Basis	1948	1938	1937	1935	VIII - 1939	1938	IX 1938-VII 1939	1935 - 1939
1937 JD	29	42	.	48	50	.	.	53
1938 JD	23	39	18 <sup>c)</sup>	45	46	28	.	47
1948 JD	78	92	59	94	111	107	86	92
1949 JD	84	94	75	94	103	.	92	93
1950 JD	100	100	100	100	100	100	100	100
1951 JD	134	135	134	133	126	121	121	112
1952 JD	130	144	149	145	116	140	91	103
1953 JD	122	138	141	135	107	112	92	97
1954 JD	121	135	147	135	105	127	89	96
1955 JD	125	139	...	142	107	144	82	99
1954								
Oktober	122	135	150	133	104	128	85	95
November	122	135	152	135	105	130	88	95
Dezember	122	135	152	136	105	131	87	96
1955								
Januar	123	136	153	137	106	131	86	96
Februar	123	136	152	139	107	133	87	98
März	123	136	152	139	107	136	83	97
April	124	137	152	140	106	138	80	99
Mai	124	137	150	141	107	144	79	98
Juni	125	137	155	142	107	141	78	99
Juli	126	140	156	145	108	146	82	99
August	126	141	157	143	109	148	81	99
September	127	141	154	144	108	148	79	100
Oktober	127	141	152	145	107	149	81	99
November	127	142	150	147	107	151	83	99
Dezember	128	142	149	150	108	155	87	100
1956								
Januar	129	145	150	151	110	...	91	100
Februar	130	145	152	152	111	...	93	100
März	...	...	153	...	...	...	...	...

\* Siehe "Index der Großhandelspreise", Fußnote.

1) Nahrungsmittel und Industriestoffe.- 2) Index des "Institut de Recherches Economiques et Sociales", Louvain.- 3) Nur Industriestoffe.- 4) Einschl. Halbfabrikanten.- 5) Ohne Brennstoffe. Das Währungssystem beruht auf dem Industriecensus 1948. Da jedoch für einige wichtige Handelsgüter nicht genügend rückliegende Preisangaben vorlagen, beginnt der Index erst ab Mitte 1949 (siehe Tabelle "Index der Großhandelspreise").- 6) Ab 1954 nur einheimische Waren und mit Originalbasis: Januar 1952 = 100.- 7) Gewogen mit dem Bruttowert des inländischen Verbrauchs folgender Verbrauchsgüter: Nahrungsmittel, landwirtschaftliche Erzeugnisse und industrielle Rohstoffe.- 8) Einschl. Halbfabrikate, aber ohne landwirtschaftliche Erzeugnisse.

a) 30. Juni.- b) Oktober.- c) März; zu Reichsmarkpreisen berechnet.



# Preisindex für die Lebenshaltung bzw. Index der Einzelhandelspreise\*

1950 = 100

Zeit	Europäische Länder															
	Bundesrepublik Deutschland		Belgien		Dänemark		Finnland		Frankreich (Paris)		Griechenland (Athen)		Großbritannien und Nordirland		Irland (Rep.)	
	Ins-gesamt	Ernäh-rung	Ins-gesamt	Ernäh-rung	Ins-gesamt	Ernäh-rung	Ins-gesamt	Ernäh-rung	Ins-gesamt	Ernäh-rung	Ins-gesamt	Ernäh-rung	Ins-gesamt	Ernäh-rung	Ins-gesamt	Ernäh-rung
Indexgruppen	E.G.W.H.B.M.V.		E.H.B.V.		E.W.H.B.St.M.V.		E.W.H.B.V.		E.H.B.M.D.V.		E.W.H.B.V.		E.G.W.H.B.M.D.V.		E.W.H.B.V.	
Orig. Basis	1950		1953		1935	1914	X. 1951		1949		1952		15. - I - 1952		VIII. 1953	
1937 JD	.	.	27	28	55	49	11	9	.	5	0,3	0,3	.	.	53	53
1938 JD	64	62	28	29	56	51	11	9	5	5	0,3	0,3	54	59	53	54
1948 JD	100	92	104	109	93	85	86	84	84	85	81	82	94	88	98	100
1949 JD	107	107	101	103	94	85	88	87	90	90	93	95	97	93	99	100
1950 JD	100	100	100	100	100	100	100	100	100	100	100	100	100	100	100	100
1951 JD	108	109	109	107	111	110	116	107	117	116	113	106	109	111	108	107
1952 JD	110	114	110	111	115	116	119	114	131	127	118	111	119	131	117	119
1953 JD	108	112	110	112	115	117	121	116	129	124	129	120	123	138	124	128
1954 JD	108	114	111	115	116	120	121	113	129	122	148	134	125	142	124	128
1955 JD	110	116	111	114	121	129	116	109	130	123	157	140	131	152	127	133
1954																
Oktober	109	115	111	114	116	123	122	114	128	121	150	134	126	144	.	.
November	110	116	111	114	.	.	115	105	130	122	151	136	127	145	124	128
Dezember	110	116	111	114	.	.	115	105	130	123	152	137	128	146	.	.
1955																
Januar	110	116	111	114	118	125	115	106	131	124	152	138	128	148	.	.
Februar	109	115	110	113	.	.	115	106	130	123	151	136	128	147	125	130
März	109	115	110	113	.	.	115	107	130	123	154	137	128	147	.	.
April	109	115	110	112	120	126	116	109	130	123	154	136	129	149	.	.
Mai	109	114	109	111	.	.	116	110	131	124	156	140	129	148	126	132
Juni	109	115	110	112	.	.	116	109	130	123	159	142	131	155	.	.
Juli	111	117	111	114	121	131	116	109	129	120	158	140	132	156	.	.
August	110	115	112	114	.	.	118	110	129	120	158	141	131	152	127	133
September	110	115	112	115	.	.	118	110	130	122	159	141	131	153	.	.
Oktober	111	116	112	115	124	133	119	110	131	124	160	142	133	156	.	.
November	112	118	112	115	.	.	119	111	131	124	160	142	135	159	130	136
Dezember	112	118	113	115	.	.	119	111	132	125	161	143	135	157	.	.
1956																
Januar	112	117	113	115	125	135	122	112	132	125	161	143	134	155	.	.
Februar	112	118	113	115	.	.	126	119	133	126	162	144	134	155	.	.
März	113	121	113	116	.	.	127	120	133	126	163	145	136	...	131	136

noch: Europäische Länder

Zeit	Italien		Jugoslawien 2)		Luxemburg		Niederlande 3)		Norwegen		Österreich (Wien)		Portugal (Lissabon)		Schweden	
	Ins-gesamt	Ernäh-rung	Ins-gesamt	Ernäh-rung	Ins-gesamt	Ernäh-rung	Ins-gesamt	Ernäh-rung	Ins-gesamt	Ernäh-rung	Ins-gesamt	Ernäh-rung	Ins-gesamt	Ernäh-rung	Ins-gesamt	Ernäh-rung
Indexgruppen	E.W.H.B.V.		E.G.W.H.B.M.D.V.		E.H.B.V.		E.G.W.H.B.M.V.		E.G.W.H.B.V.		E.G.H.B.M.D.V.		E.W.H.B.V.		E.G.W.H.B.M.V.	
Orig. Basis	1938		1953		I. 1948		1951		1949		IV. 1945		VII. 1948-VI. 1949		1949	
1937 JD	.	.	.	.	30	29	42	34	58	59	21b)	20b)	47	46	62	58
1938 JD	2	2	.	.	31	31	42	34	60	61	21b)	20b)	47	46	63	61
1948 JD	100	100	.	.	91	84	86	76	95	93	69	65	96	96	97	97
1949 JD	101	103	.	.	96	93	91	90	95	92	88	93	100	100	99	98
1950 JD	100	100	.	.	100	100	100	100	100	100	100	100	100	100	100	100
1951 JD	110	107	100	100	108	103	100	100	116	118	128	123	99	96	116	117
1952 JD	114	111	77	63	110	107	101	103	126	134	150	147	98	96	125	131
1953 JD	117	114	81	68	110	108	101	104	129	136	142	139	99	99	127	134
1954 JD	120	117	79	68	111	110	105	108	135	147	147	147	99	98	128	134
1955 JD	123	120	90	80	111	109	106	110	136	146	148	146	98	98	132	141
1954																
Oktober	121	118	81	70	112	111	105	108	136	148	147	147	98	97	128	133
November	121	118	81	70	112	111	106	108	136	149	147	147	100	99	128	133
Dezember	121	119	83	72	112	111	106	109	137	150	148	148	99	99	128	134
1955																
Januar	121	119	85	76	112	111	107	112	136	149	150	151	100	100	128	134
Februar	121	118	86	77	111	110	107	111	135	146	149	150	100	99	128	134
März	121	118	88	80	110	108	107	111	135	144	148	148	100	100	129	134
April	122	120	89	80	110	108	106	109	135	144	146	144	100	99	130	137
Mai	123	121	92	84	110	108	107	109	136	146	143	139	99	97	130	138
Juni	124	122	90	80	110	108	107	112	136	147	146	144	98	96	130	139
Juli	124	121	92	84	111	109	107	112	137	148	148	147	98	96	132	144
August	124	121	90	80	111	110	106	109	137	148	148	146	99	97	132	143
September	124	120	90	80	111	110	105	108	136	146	148	145	100	100	133	145
Oktober	124	120	92	82	111	110	105	108	136	146	148	145	102	101	134	145
November	124	120	91	81	111	110	105	108	136	146	149	147	103	103	135	148
Dezember	125	121	92	82	112	110	105	108	136	147	152	151	103	104	136	149
1956																
Januar	126	122	91	81	112	110	105	109	136	145	152	151	103	103	136	148
Februar	129	125	93	84	112	109	106	111	136	145	157	159	104	106	136	149
März	...	...	94	84	112	110	107	114	...	...	158	161	...	...	137	151

\* Teilweise mußten Umbasierungen von Originalzahlen ohne Dezimalstellen vorgenommen werden, so daß geringfügige Abweichungen gegenüber anderen Umrechnungen auftreten können. Ein waagrechter Strich über einer Zahlenangabe bedeutet, daß entweder im Originalbasiszeitraum, in der Gewichtung oder dem Warenkorb Veränderungen eingetreten sind, die einen Vergleich der neuen mit den vorangegangenen Zahlen nur bedingt zulassen.

1) E = Ernährung, G = Genußmittel und Getränke (soweit nicht unter Gruppe E enthalten), W = Wohnung bzw. Miete, H = Heizung und Beleuchtung, B = Bekleidung (einschl. Schuhwerk), M = Mobilar und Hausrat, D = Dienstleistungen, St = direkte Steuern, V = Verschiedenes (u.a. einschl. Reinigung und Körperpflege, Bildung und Unterhaltung, Verkehr bzw. Reisen, soweit nicht unter Gruppe D enthalten). - 2) Umbasiert auf 1951 = 100. - 3) Ab 1951 auf Originalbasis 1951 = 100. -

noch: Preisindex für die Lebenshaltung bzw. Index der Einzelhandelspreise\*

1950 = 100

Zeit	noch: Europäische Länder						Außereuropäische Länder							
	Schweiz		Spanien		Türkei (Istanbul)		Ägypten (Kairo)		Argentinien (Buenos Aires)		Australischer Bund		Bolivien (La Paz)	
	Ins- gesamt <sup>4)</sup>	Ernäh- rung	Ins- gesamt	Ernäh- rung	Ins- gesamt	Ernäh- rung	Ins- gesamt	Ernäh- rung	Ins- gesamt	Ernäh- rung	Ins- gesamt	Ernäh- rung	Ins- gesamt	Ernäh- rung
Indexgruppen <sup>1)</sup>	E.W.H.B.V.		E.W.H.M.V.		E.W.H.B.V.		E.W.H.B.V.		E.W.H.B.M.V.		E.W.H.B.V.		E.W.H.B.D.	
Orig.Basis	VIII. 1939		VII. 1936		1938		VI. - VIII. 1939		1943		VI. 1936-VII. 1939		Dez. 1936	
1937 JD	63	56	29 <sup>d)</sup>	26 <sup>d)</sup>	28	22	35 <sup>e)</sup>	30 <sup>e)</sup>	30	28	56	54	13	12
1938 JD	63	56							30	27	57	57		
1948 JD	102	100	86	86	96	94	96	90	61	60	83	80	67	62
1949 JD	102	99	90	90	105	106	95	92	80	78	91	89	74	66
1950 JD	100	100	100	100	100	100	100	100	100	100	100	100	100	100
1951 JD	105	103	109	110	98	96	110	106	137	136	121	130	127	123
1952 JD	108	105	107	105	104	103	109	104	190	198	141	161	166	172
1953 JD	107	105	109	105	108	107	101	96	197	203	148	169	419	449
1954 JD	107	107	110	106	118	116	97	98	204	201	149	171	836	834
1955 JD	108	108	115	111	128	...	97	...	...	...	153	180	...	...
1954														
Oktober	108	109	110	105	117	113	96	98	217	208	...	...	...	...
November	109	109	111	107	118	114	96	99	219	211	149	171	...	...
Dezember	109	109	112	108	120	116	97	99	228	228	...	...	...	...
1955														
Januar	108	108	113	109	122	120	98	101	223	217	...	...	858	910
Februar	108	108	113	109	123	121	97	101	223	217	151	175	889	892
März	108	107	114	110	121	118	97	100	224	215	...	...	1 025	1 105
April	108	108	114	111	122	118	96	98	227	220	...	...	1 137	1 105
Mai	108	108	115	111	121	119	96	98	228	220	153	177	1 156	1 143
Juni	108	108	114	110	123	117	96	98	228	222	...	...	1 193	1 149
Juli	108	108	114	110	129	120	96	98	230	223	...	...	1 206	1 114
August	109	108	114	110	130	121	97	99	231	224	154	182	1 209	1 101
September	109	109	115	111	131	121	97	100	232	226	...	...	1 239	1 172
Oktober	109	109	116	113	134	123	97	100	232	225	...	...	1 287	1 214
November	109	109	117	113	138	130	97	100	232	225	156	185	1 318	1 238
Dezember	109	109	117	114	140	133	97	100	243	249	...	...	...	...
1956														
Januar	108	108	117	114	142	135	97	100	241	241	...	...	...	...
Februar	109	108	119	116	...	...	...	...	239	237	...	...	...	...
März	109	109	...	...	...	...	...	...	...	...	...	...	...	...

Zeit	noch: Außereuropäische Länder															
	Brasilien (São Paulo)		Chile (Santiago)		Indien (Bombay)		Japan		Kanada		Mexiko		Südafrikanische Union 5)		V.St.v.Am.	
	Ins- gesamt	Ernäh- rung	Ins- gesamt	Ernäh- rung	Ins- gesamt	Ernäh- rung	Ins- gesamt	Ernäh- rung	Ins- gesamt	Ernäh- rung	Ins- gesamt	Ernäh- rung	Ins- gesamt	Ernäh- rung	Ins- gesamt	Ernäh- rung
Indexgruppen	E.W.H.B.M.D.V.	E.W.H.B.M.D.V.	E.W.H.B.V.	E.W.H.B.V.	E.W.H.B.V.	E.W.H.B.V.	E.W.H.B.V.	E.W.H.B.D.V.	E.W.H.B.D.V.	E.B.H.V.	E.B.H.V.	E.W.H.B.V.	E.W.H.B.V.	E.W.H.B.M.D.V.	E.W.H.B.M.D.V.	E.W.H.B.M.D.V.
Orig.Basis	1939		III. 1928		Juli 1933-Juni 1934		1951		1949		1939		1938		1947 - 1949	
1937 JD			16	17	.	.	.	.	61	50	24	25	60	56	60	51
1938 JD	23 <sup>c)</sup>	23 <sup>c)</sup>	17	18	34	30	.	.	61	49	28	29	63	59	59	48
1948 JD	96	97	73	74	97	91	81	89	94	95	90	93	93	92	100	103
1949 JD	94	93	87	86	98	96	107	112	97	97	94	96	96	95	99	99
1950 JD	100	100	100	100	100	100	100	100	100	100	100	100	100	100	100	100
1951 JD	108	105	122	126	105	105	116	115	110	114	113	114	107	107	108	111
1952 JD	127	127	149	161	108	108	122	120	113	114	129	134	117	126	110	113
1953 JD	155	167	187	196	116	119	130	127	112	110	127	129	121	132	111	111
1954 JD	183	203	322	365	115	115	139	137	113	109	133	134	123	133	112	111
1955 JD	219	238	566	622	108	106	138	133	113	109	153	158	127	138	111	110
1954																
Oktober	192	214	379	442	116	114	141	140	114	111	136	137	125	134	111	110
November	195	220	393	454	115	116	138	134	114	111	137	137	125	135	111	110
Dezember	197	222	401	458	114	115	137	132	113	110	140	141	125	135	111	109
1955																
Januar	203	231	415	479	112	112	138	134	113	109	141	142	125	136	111	109
Februar	204	232	434	503	110	109	139	135	113	109	142	143	126	136	111	109
März	207	234	461	529	109	107	138	134	113	108	147	149	127	139	111	109
April	213	232	503	553	109	107	139	136	113	108	148	151	126	139	111	110
Mai	213	236	526	584	107	104	138	134	113	109	150	153	126	137	111	110
Juni	215	235	551	599	106	103	137	133	113	108	152	156	127	138	111	110
Juli	219	235	562	614	109	106	136	132	113	109	155	160	127	139	112	111
August	221	238	585	627	109	107	137	133	113	110	159	165	126	137	111	110
September	223	242	629	675	106	104	137	132	114	111	161	167	128	138	112	110
Oktober	228	247	667	737	106	102	139	135	114	111	163	168	128	139	112	109
November	230	252	713	768	105	102	135	129	114	110	163	167	128	138	112	108
Dezember	231	252	743	800	106	103	135	128	114	110	164	167	128	138	112	108
1956																
Januar	...	...	770	843	107	104	136	129	114	109	164	167	127	137	111	108
Februar	...	...	777	835	...	...	137	130	113	107	165	168	128	139	111	108
März	...	...	789	825	...	...	...	...	113	106	...	...	...	...	112	...

4) Ab März 1950 einschl. der Gruppen "Reinigung" und "Verschiedenes". - 5) Nur Europäer.

a) Umbasiert nach Oxford and Cambridge Economic Services. - b) April. - c) 1939. - d) Juli bis Dezember 1939. - e) Juni bis August 1939.

**Monats-, Wochen- und Stundenverdienste bzw. tarifliche Stundenlöhne  
der Arbeiter in der verarbeitenden Industrie\***

Zeit	Monatsverdienste				Wochenverdienste					Stundenverdienste					
	Jugo- slawien <sup>1)</sup>	Argen- tinien	Bra- silien <sup>2)</sup>	Japan <sup>3)</sup>	Bundes- republik Deutsch- land <sup>4)</sup>	Großbri- tannien und Nord- irland <sup>5)</sup>	Irland (Rep.) <sup>6)</sup>	Kanada	V.St.v. Am.	Bundes- republik Deutsch- land <sup>4)</sup>	Belgien <sup>7)</sup>	Däne- mark <sup>10)</sup>	Finnland <sup>6)</sup>		
	alle Arbeiter												Männer	Frauen	
	Index <sup>1)</sup>	Argent. Pesos	Cru- zeiros	Jen	RM/DM	Schilling	kan\$	US-\$	Pf	Index <sup>8)</sup>	Dän. Öre	Finmark			
1937 JD	.	110	.	.	.	50%	41%	24,05	.	24	.	.	8e)	5e)	
1938 JD	.	.	.	.	.	43%	43%	22,30	.	25	.	.	.	.	
1948 JD	...	357	950	4 379	43,64	116%	80%	38,53	54,14	103,4	91	283	92	6	
1949 JD	...	483	1 085	7 516	54,75	120%	83%	41,71	54,92	118,3	96	295	97	65	
1950 JD	...	588	1 177	9 133	60,54	127%	86%	43,82	59,33	126,1	100	309	117	76	
1951 JD	100	744	1 257	11 708	68,52	139%	95%	48,82	64,71	144,7	111	342	156	105	
1952 JD	88	915	1 487	13 516	74,00	150%	103	53,62	57,97	155,7	115	369	164	108	
1953 JD	88	999	1 521	15 322	77,87	159%	110%	56,09	71,69	162,5	115	376	164	112	
1954 JD	...	1 163	2 235	16 308	80,81	170%	111%	57,16	71,86	166,8	119	389	169	114	
1955 JD	...	...	...	...	...	185%	...	...	...	...	...	...	...	...	
1954															
Oktober	...	1 208	.	14 578	.	170%	.	57,70	72,22	.	.	424	170	115	
November	...	1 192	.	15 019	83,86	.	.	58,03	73,57	.	.		.	.	.
Dezember	...	2 223	2 847	25 623 <sup>f)</sup>	.	.	113%	58,17	74,12	.	120		.	.	.
1955															
Januar	...	1 194 <sup>f)</sup>	.	15 525	.	.	.	56,12	73,97	.	.	395	172	116	
Februar	...	1 098	.	14 854	81,92	.	.	58,51	74,54	171,8	.		.	.	.
März	...	1 218	2 876	14 700	.	.	112%	59,12	75,30	.	120		.	.	.
April	...	1 165	.	15 192	.	180%	.	59,31	74,77	.	.	403	176	119	
Mai	...	1 249	.	14 397	86,52	.	.	59,90	76,30	176,4	.		.	.	.
Juni	...	1 151	2 925	17 015	.	.	114	59,66	76,11	.	122		.	.	.
Juli	...	...	.	19 973	.	.	.	59,31	76,36	.	.	409	180	121	
August	...	...	.	15 599	87,64	.	.	59,16	76,33	178,8	.		.	.	.
September	...	...	3 022	14 983	.	.	117 %	59,25	77,71	.	122		.	.	.
Oktober	...	...	.	15 036	.	185 %	.	60,09	78,50	.	.	...	...	...	
November	...	...	.	15 541	90,47	.	.	60,44	79,52	183,5	.		.	.	.
Dezember	...	...	...	...	.	.	...	...	79,71	.	124		.	.	.
1956															
Januar	...	...	.	...	.	.	.	78,36	.	.	.	...	...	...	
Februar	...	...	.	...	.	.	.	...	.	.	.		.	.	.
März	...	...	.	...	.	.	...	...	.	.	.		.	.	.

Zeit	noch: Stundenverdienste						tarifliche Stundenlöhne									
	Großbri- tannien und Nord- irland <sup>5)</sup>	Irland (Rep.) <sup>6)</sup>	Norwegen <sup>6)</sup>	Schwe- den <sup>6)</sup>	Argen- tinien	Kanada	V.St.v. Am.	Frank- reich <sup>10)</sup>	Italien	Nieder- lande <sup>14)</sup>	Öster- reich <sup>16)</sup>	Schweiz <sup>4)</sup>	Australien			
	alle Arbeiter		Männer	Frauen	alle Arbeiter			Männer	alle Arbeiter	Männer	Frauen					
	Pence	Norweg. Kronen	skr	Index <sup>8)</sup>	kan.cts	US-cts	ffrs	Index <sup>8)</sup>	Index <sup>8)</sup>	Index <sup>8)</sup>	Index <sup>8)</sup>	Pence	Pence			
1937 JD	13,0	11,4	1,63	0,97	.	.	62	.	2	50	.	54h)	26	13		
1938 JD	...	11,9	.	.	.	.	63	.	.	52	.	.	.	.		
1948 JD	31,2	21,7	2,96	1,88	2,34	61	91,3	135	66,1	96	91	99	45	28		
1949 JD	32,2	22,4	3,04	1,98	2,43	84	98,6	140	73,9	98	94	100	...	...		
1950 JD	33,5	23,0	3,22	2,12	2,53	100	103,6	147	81,4	100	100	100	55	36		
1951 JD	36,8	25,8	3,67	2,49	3,05	127	116,8	159	104,3	110	108	132	102	67		
1952 JD	39,6	28,8	4,09	2,82	3,63	157	129,2	167	120,7	113	110	148	105	79		
1953 JD	41,7	29,5	4,28	2,93	3,79	171	135,8	177	124,2	116	112	148	106	83		
1954 JD	44,3	29,9	4,50	3,06	3,94	196	140,8	181	131,5	121	125	157	107	84		
1955 JD	48,0	...	...	...	...	...	144,5	...	...	127	...	162	109	...		
1954																
Oktober	44,3	.	4,61	3,11	3,76	201	139,7	181	132,2	126	130	160	.	.		
November	.	.				191	140,5	183	.	126	130	161	.	.	.	.
Dezember	.	30,3				365	141,2	183	.	126	130	162	107	85	58	
1955																
Januar	.	.	460	3,11	3,82	213	142,8	184	136,1	126	130	162	.	.		
Februar	.	.				...	142,7	185	.	126	130	162	.	.	.	
März	.	30,6				...	143,5	185	.	126	130	162	109	86	59	
April	46,7	.	4,91	3,22	4,00	...	144,3	186	137,3	126	130	162	.	.		
Mai	.	.				...	145,4	187	.	126	130	162	.	.	.	
Juni	.	31,1				...	145,5	187	.	126	131	165	109	87	59	
Juli	.	.	4,68	...	3,99	...	145,0	189	141,4	126	131	165	.	.		
August	.	.				...	145,1	188	.	127	131	163	.	.	.	
September	.	31,5				...	143,8	190	.	127	131	163	109	87	59	
Oktober	48,0	.	...	...	4,05	...	144,8	191	145,4	129	131	163	.	.		
November	.	...				...	145,4	193	.	129	131	164	.	.	.	
Dezember	.	...				...	146,1	193	.	129	131	170	109	...	...	
1956																
Januar	.	.	...	...	...	...	147,4	193	148,9	129	131	170	.	.		
Februar	.	.				...	...	...	...	193	.	129	131	171	.	.
März	.	...				...	...	...	...	...	.	...	...	171	...	...

\* Wenn nicht anders vermerkt, Lohnempfänger (Arbeiter) in der verarbeitenden Industrie ohne Gehaltsempfänger (Angestellte).

1) 1951 = 100.- 2) Durchschnittliche Bruttolöhne im "Distrito Federal". Einschl. Bergbau, Bauwirtschaft und Dienstleistungen. Die Zahlen basieren auf den Lohnlisten der 45 Betriebe mit mehr als 500 Beschäftigten und den Angaben einer repräsentativen Anzahl von 132 Betrieben mit 4 bis 499 Beschäftigten.- 3) Ab 1950 einschl. Gehaltsempfänger (Angestellte). Die Zahlen werden aus den Angaben einer repräsentativen Anzahl von Betrieben mit mehr als 30 bezahlten Beschäftigten errechnet.- 4) Einschl. Baugewerbe.- 5) Einschl. einiger weiterer Industriezweige.- 6) Einschl. Bergbau.- 7) Einschl. Industrie der Steine und Erden, Bau- und Transportgewerbe.- 8) 1950 = 100.- 9) Umbasiert von Originalbasis 1936 bis 1938 = 100.- 10) Einschl. Bau- und Transportgewerbe, Handel und Dienstleistungen.- 11) Die Reihe umfaßt alle Industriezweige, die bewegliche Güter produzieren. Einschl. Angestellte und Inhaber, jedoch ohne außerbetriebliche Stückarbeiter.- 12) Umbasiert von Originalbasis 1943 = 100.- 13) Umbasiert von Originalbasis 1938 = 100.- 14) Einschl. Bergbau und Baugewerbe.- 15) Umbasiert von Originalbasis 30. Juni 1947 = 100.- 16) Ohne staatliche Kinderzulagen (Ernährungsbeihilfen), Index des Österreichischen Instituts für Wirtschaftsforschung, Netto-Tarif-Stundenlöhne in Wien.- 17) Umbasiert von Originalbasis August 1938 = 100.- 18) Umbasiert von Originalbasis 30. September 1939 = 100. Einschl. Zulagen zur Bestreitung der Lebenshaltungskosten.  
a) Durchschnitt der Quartale März, Juni, September.- b) Stand im Oktober.- c) Stand im September.- d) Einschl. Gehaltsempfänger (Angestellte).- e) 1939.- f) Einschl. Weihnachtsgatifikation.- g) Juli bis September.- h) September 1939.

## Maße und Gewichte

Metrisches System		Britisches oder US-System	
Einheit	Gegenwert	Einheit	Gegenwert
<u>Längenmaße</u>			
1 Zentimeter (cm)	0,393 700 in.	1 inch (in.)	2,540 005 cm
1 Meter (m) = 100 cm	3,280 833 ft. 1,093 611 yd.	1 foot (ft.) = 12 in. 1 Yard (yd.) = 3 ft.	0,304 801 m 0,914 402 m
1 Kilometer (km) = 1 000 m	0,621 370 mi.	1 mile (mi.) = 1 760 yd.	1,609 347 km
<u>Flächenmaße</u>			
1 Quadratzentimeter (qcm)	0,155 000 sq. in.	1 square inch (sq. in.)	6,451 626 qcm
1 Quadratmeter (qm) = 10 000 qcm	10,763 865 sq. ft. 1,195 985 sq. yd.	1 square foot (sq. ft.) = 144 sq. in. 1 square yard (sq. yd.) = 9 sq. ft.	0,092 903 qm 0,836 131 qm
1 Quadratkilometer (qkm) = 100 ha = 1 000 000 qm	0,386 101 sq. mi.	1 square mile (sq. mi.) = 640 acres	2,589 998 qkm
1 Ar (a) = 100 qm	119,598 502 sq. yd.		
1 Hektar (ha) = 100 a = 10 000 qm	2,471 045 acres	1 acre (A) = 4 840 sq. yds.	0,404 687 ha
<u>Raummaße</u>			
1 Kubikzentimeter (ccm)	0,061 023 cu. in.	1 cubic inch (cu. in.)	16,387 162 ccm
1 Kubikmeter (cbm) = 1 000 000 ccm	35,314 45 cu. ft. 1,307 943 cu. yd. 0,353 145 reg. tn.	1 cubic foot (cu. ft.) = 1 728 cu. in. 1 cubic yard (cu. yd.) = 27 cu. ft. 1 register ton (reg. tn.) = 100 cu. ft.	0,028 317 cbm 0,764 559 cbm 2,831 7 cbm
<u>Flüssigkeitsmaße</u>			
1 Liter (l)	1,759 79 imp. pt. 2,113 42 US pt. 0,879 892 imp. qt. 1,056 710 US qt.	1 imperial pint (imp. pt.) 1 US liquid pint (liq. pt.) 1 imperial quart (imp. qt.) = 2 imp. pt. 1 US liquid quart (liq. qt.) = 2 liq. pt.	0,568 25 l 0,473 17 l 1,156 50 l 0,946 333 l
1 Hektoliter (hl) = 100 l	21,997 3 imp. gal. 26,417 8 US gal.	1 imp. gallon (imp. gal.) = 4 imp. qt. 1 US gallon (US gal.) = 4 liq. qt.	0,045 460 hl 0,037 853 hl
<u>Gewichte</u>			
1 Pfund (Pfd.) = 0,5 kg	17,636 976 oz. avdp. 16,075 36 oz. troy 1,102 31 lb. avdp.	1 avoirdupois ounce (oz. avdp.) 1 apothecaries' or troy ounce (oz. troy) <sup>1)</sup>	28,349 53 g 31,103 496 g
1 Kilogramm (kg) = 2 Pfd.	2,204 622 lb. avdp. 2,679 227 lb. troy	1 avoirdupois pound (lb. avdp.) = 16 oz. avdp. 1 apothecaries' or troy pound (lb. troy)	0,453 592 kg 0,373 242 kg
1 Zentner (Ztr.) = 100 Pfd. = 50 kg	1,102 311 US-cwt. 0,984 206 Brit.-cwt.	1 US hundredweight (US-cwt.) = 100 lbs. 1 Brit. hundredweight (Brit.-cwt.) = 112 lbs.	45,359 242 kg 50,802 351 kg
1 Doppelzentner (dz) = 2 Ztr. = 200 Pfd. = 100 kg	2,204 622 US-cwt. 1,968 412 Brit.-cwt.		
1 Tonne (t) = 10 dz = 20 Ztr. = 2 000 Pfd. = 1 000 kg	1,102 311 sh. tn. 0,984 206 l. tn.	1 short ton (sh. tn.) = 2 000 lbs. 1 long ton (l. tn.) = 2 240 lbs.	0,907 185 t 1,016 047 t
<u>Maße für Verkehrsleistungen</u>			
1 Personenkilometer (Pkm)	0,621 370 pass.-mi.	1 passenger-mile (pass.-mi.)	1,609 347 Pkm
1 Tonnenkilometer (tkm)	0,684 943 sh. tn.-mi. 0,611 556 l. tn.-mi.	1 short ton-mile (sh. tn.-mi.) 1 long ton-mile (l. tn.-mi.)	1,459 975 tkm 1,635 172 tkm

## Maße und Gewichte für landwirtschaftliche Produkte

1 metr. t	Gegenwert in		1 US-bushel	Gegenwert in		1 imp. bushel	Gegenwert in	
	US-bushels	imperial bushels		lb.	metr. t		lb.	metr. t
Weizen	36,743	36,743	Weizen	60	0,027 216	Weizen	60	0,027 216
Kartoffeln	36,743	36,743	Kartoffeln	60	0,027 216	Kartoffeln	60	0,027 216
Mengkorn	38,011	.	Mengkorn	58	0,026 308	Roggen	56	0,025 401
Roggen	39,368	39,368	Roggen	56	0,025 401	Mais	56	0,025 401
Mais	39,368	39,368	Mais	56	0,025 401	Leinsamen	52	0,023 587
Leinsamen	39,368	42,396	Leinsamen	56	0,025 401	Gerste	50	0,022 680
Gerste	45,931	44,092	Gerste	48	0,021 772	Hafer	39	0,017 690
Reis (ungeschält)	48,991	.	Reis (ungeschält)	45	0,020 412	1 Austral. bushel		
Spelz	61,241	.	Spelz	36	0,016 329	Roggen	60	0,027 216
Hafer	68,894	56,529	Hafer	32	0,014 515	Leinsamen	56	0,025 401
Sojabohnen	36,743	.	Sojabohnen	60	0,027 216	Reis	42	0,019 051
						Hafer	40	0,018 144

1) Gold-, Silber-, Juwelen- und Apothekengewicht.

