

**Allgemeine  
Statistik  
des Auslandes**

Unverfälschtes  
Freikomplart!

Statistisches Bundesamt  
Zeitschriftenabteilung

# INTERNATIONALE MONATSZAHLEN

Heft 3

März 1956



HERAUSGEBER: STATISTISCHES BUNDESAMT · WIESBADEN  
VERLAG: W. KOHLHAMMER · STUTTGART

# **INTERNATIONALE MONATSZAHLEN**

**Heft 3**

**März 1956**

HERAUSGEBER: STATISTISCHES BUNDESAMT · WIESBADEN  
VERLAG: W. KOHLHAMMER · STUTTGART



## Inhalt

Das Inhaltsverzeichnis enthält jeweils alle in den Berichten des laufenden Kalenderjahres  
veröffentlichten Tabellen

+ an der Seitenzahl kennzeichnet die Tabellen des vorliegenden Berichtes.

	Bericht	Seite	Erscheinungs- folge
Erläuterungen zu den Tabellen .....	März 1956	5 <sup>+</sup>	monatl.
Vorbemerkung .....	"	6 <sup>+</sup>	"
 <u>Graphische Darstellungen</u>			
Weltproduktion .....	Januar 1956	6	vj.
Internationale Wirtschaftskurven .....	März 1956	7 <sup>+</sup>	Monatl.

### S o n d e r t a b e l l e n

#### Land- und Forstwirtschaft, Fischerei

Ergänzungen und Berichtigungen zu früher erschienenen Übersichten ..	Februar	8 <sup>-</sup>	unregelm.
Index der landwirtschaftlichen Produktion .....	März	9 <sup>+</sup>	"
Geschätzte Erzeugung von Fetten und Ölen			
Geschätzte Weiterzeugung von Fetten und Ölen .....	"	10 <sup>+</sup>	"
Schweine - Speisefett .....	"	11 <sup>+</sup>	"
Erdnußöl .....	"	12 <sup>+</sup>	"
Sonnenblumensamenöl .....	"	13 <sup>+</sup>	"
Sojabohnenöl .....	"	13 <sup>+</sup>	"
Rapsöl .....	"	14 <sup>+</sup>	"
Maisöl .....	"	14 <sup>+</sup>	"
Baumwollsaamenöl .....	"	15 <sup>+</sup>	"
Olivenöl .....	"	16 <sup>+</sup>	"
Fischöl .....	"	16 <sup>+</sup>	"
Sesamöl .....	"	17 <sup>+</sup>	"
Kokosnußöl .....	"	18 <sup>+</sup>	"
Palmöl .....	"	19 <sup>+</sup>	"
Palmkernöl .....	"	19 <sup>+</sup>	"
Talg und Fett .....	"	20 <sup>+</sup>	"
Leinöl .....	"	21 <sup>+</sup>	"
Rizinusöl .....	"	22 <sup>+</sup>	"
Tungöl .....	"	22 <sup>+</sup>	"
Anbau und Ernte von			
Äpfeln (Ernte) .....	Februar	9	"
Birnen (Ernte) .....	"	10	"
Zwiebeln .....	"	11	"
Kopra (Ernte) .....	"	12	"
Palmkernen (Ernte) und Palmöl (Gewinnung) .....	"	13	"
Tee .....	"	13	"
Kaffee .....	"	14	"
Kakao .....	"	15	"
Tabak .....	"	16	"
Weinerzeugung .....	"	17	"
Erzeugung von Hühnereiern .....	"	18	"
Milcherzeugung und Herstellung von Molkeereierzeugnissen .....	"	19	"
Erzeugung von Fleisch .....	"	21	"
Netto-Lebensmittelversorgung je Einwohner .....	Januar 1956	10	"
Geschätzter Kalorienwert der Netto-Lebensmittelversorgung je Einwohner .....	"	12	"
Geschätzte Verfütterung von Brotgetreide, Futtergetreide und Hackfrüchten .....	"	14	"
Gewinnung von Häuten und Fellen .....	"	15	"
Verbrauch von Schädlingsbekämpfungsmitteln .....	"	18	"

# Laufende Tabellen

## Weltproduktion

Elektrizität, Brenn- und Rohstoffe .....	Januar 1956	22	vj.
--	-------------	----	-----

## Bevölkerung

Fläche und Bevölkerung wichtiger Länder .....	"	23	hj.
Eheschließungen .....	"	24	"
Geburten .....	"	25	"
Sterbefälle .....	"	26	"
Säuglingssterblichkeit .....	"	27	"

## Erwerbstätigkeit

Index der Beschäftigten in der verarbeitenden Industrie .....	"	28	vj.
Erwerbslosigkeit .....	"	29	"

## Industrie und Energiewirtschaft

Index der industriellen Produktion .....	März 1956	23 <sup>+</sup>	monatl.
Produktion ausgewählter Erzeugnisse			
Steinkohle .....	"	24 <sup>+</sup>	"
Eisenerz .....	"	25 <sup>+</sup>	"
Erdböl .....	"	26 <sup>+</sup>	"
Roheisen .....	"	27 <sup>+</sup>	"
Rohstahl .....	"	28 <sup>+</sup>	"
Blei .....	"	29 <sup>+</sup>	"
Zink .....	"	29 <sup>+</sup>	"
Stromerzeugung .....	"	30 <sup>+</sup>	"
Gaserzeugung (Gewinnung von Naturgas und Gaserzeugung in Gaswerken)	"	31 <sup>+</sup>	"

## Handel

Außenhandel, Ein- und Ausfuhrwerte .....	"	32 <sup>+</sup>	"
Index des Außenhandelsvolumens .....	"	36 <sup>+</sup>	"

## Verkehr

Eisenbahngüterverkehr, Betriebsnettotonnenkilometer .....	"	37 <sup>+</sup>	"
---	---	-----------------	---

## Geld und Kredit

Gold- und Devisenbestände der Zentralnotenbanken .....	Januar 1956	46	hj.
Stückgeldumlauf und Bankeinlagen .....	"	48	"
Internationale Devisenkurse .....	März 1956	38 <sup>+</sup>	monatl.

## Preise

Index der Großhandelspreise .....	"	39 <sup>+</sup>	"
Index der Grundstoffpreise .....	"	40 <sup>+</sup>	"
Preisindex für die Lebenshaltung bzw. Index der Einzelhandelspreise	"	41 <sup>+</sup>	"

## Löhne

Monats-, Wochen- und Stundenverdienste in der Industrie .....	"	43 <sup>+</sup>	"
---	---	-----------------	---

## Anhang

Maße und Gewichte .....	"	44 <sup>+</sup>	"
-------------------------	---	-----------------	---

Nachdruck - auch auszugsweise - nur mit Quellenangabe gestattet.

## **Erläuterungen zu den Tabellen**

Im vorliegenden Heft werden folgende Sondertabellen veröffentlicht:

### Land-, Forstwirtschaft, Fischerei

Index der landwirtschaftlichen Produktion  
Geschätzte Erzeugung von Fetten und Ölen  
Geschätzte Welterzeugung von Fetten und Ölen  
Schweine - Speisefett  
Erdnußöl  
Sonnenblumensamenöl  
Sojabohnenöl  
Rapsöl  
Maisöl  
Baumwollsaamenöl  
Olivenöl  
Fischöl  
Sesamöl  
Kokosnußöl  
Palmöl  
Palmkernöl  
Talg und Fett  
Leinöl  
Rizinusöl  
Tungöl

Folgende Reihen wurden geändert:

### Index der industriellen Produktion

Für die Bundesrepublik Deutschland wurde der neu berechnete Index auf Originalbasis 1950 = 100 eingesetzt.

### Preisindex für die Lebenshaltung bzw. Index der Einzelhandelspreise

Bei Großbritannien kam die Gruppe "Insgesamt" auf Originalbasis in Wegfall, die Gruppe "Ernährung" wurde ab 1952 nach "Oxford and Cambridge Economic Service" umbasiert.

Bei Jugoslawien entfiel die Reihe "Lebenshaltung einer 4-köpfigen Angestelltenfamilie" mit den Gruppen "Insgesamt" und "Ernährung".

Bolivien wurde neu aufgenommen. Indien auf die Basis Juli 1933 - Juni 1934 umgestellt.

## Vorbemerkung

Die Internationalen Monatszahlen enthalten aus der Fülle des ausländischen statistischen Materials diejenigen Zahlenreihen, die für die außenwirtschaftlichen Beziehungen der Bundesrepublik von besonderer Bedeutung sind oder wichtige Anhaltspunkte für einen Vergleich der Entwicklung der deutschen Wirtschaft mit der des Auslandes bieten.

Als Quelle dienen die vom Statistischen Amt der Vereinten Nationen für das "Monthly Bulletin of Statistics" ausgewählten Serien sowie die statistischen Veröffentlichungen der der UN angeschlossenen internationalen Körperschaften (FAO, International Monetary Fund usw.). Die Zahlen werden soweit möglich nach den vorliegenden Originalquellen der betreffenden Länder ergänzt und laufend – ohne besondere Kennzeichnung – nach dem neuesten Stand berichtigt. Vorläufige und berichtigte Zahlen werden, abgesehen von Ausnahmefällen, nicht als solche gekennzeichnet.

Hinsichtlich der Benutzung der Monatszahlen ist darauf hinzuweisen, daß die Angaben für die einzelnen Länder untereinander nicht immer restlos vergleichbar sind. Durch Fußnoten ist auf wesentliche Unterschiede in der Methode, die die Vergleichbarkeit der Länderergebnisse beeinträchtigen, und auf sonstige Besonderheiten einzelner Reihen aufmerksam gemacht. Im Rahmen des verfügbaren Raumes ist es leider nicht möglich, eine eingehendere oder gar erschöpfende Beschreibung des methodischen Aufbaues der einzelnen Reihen zu bringen. Benutzern der Internationalen Monatszahlen, die sich hierfür interessieren, stehen jedoch im Statistischen Bundesamt – Abt. II, Referat 14 "Auslandsstatistik" – die herangezogenen Quellen zur Einsichtnahme zur Verfügung.

Grundsätzliche Änderungen innerhalb der Reihe, die den zeitlichen Vergleich beeinträchtigen, sind durch einen Querstrich in der Zahlenreihe angedeutet.

## Abkürzungen und Zeichenerklärungen

DM	-	Deutsche Mark	vH	-	vom Hundert
\$	-	Dollar	vT	-	vom Tausend
£	-	Pfund Sterling	MD bzw. JD	-	Monats- bzw. Jahres-
Mill.	-	Millionen			durchschnitt
Mrd.	-	Milliarden	vj.	-	vierteljährlich
cbm	-	Kubikmeter	hj.	-	halbjährlich
kW	-	Kilowatt			
kWh	-	Kilowattstunde			
–	an Stelle einer Zahl	=	nichts vorhanden		
0	an Stelle einer Zahl	=	mehr als nichts, aber weniger als die Hälfte der kleinsten Einheit, die in der Tabelle zur Darstellung gebracht werden kann		
.	an Stelle einer Zahl	=	kein Nachweis vorhanden		
...	an Stelle einer Zahl	=	Angaben fallen später an.		

Abweichungen in den Summen erklären sich durch Runden der Zahlen.

# INTERNATIONALE WIRTSCHAFTSKURVEN

(Monatsdurchschnitte bzw. Monatszahlen)

— Bundesrepublik Deutschland    — Frankreich    ..... Großbritannien    - - - V.St.v.Am.

## INDEX DER INDUSTRIELLEN PRODUKTION (1950 = 100)

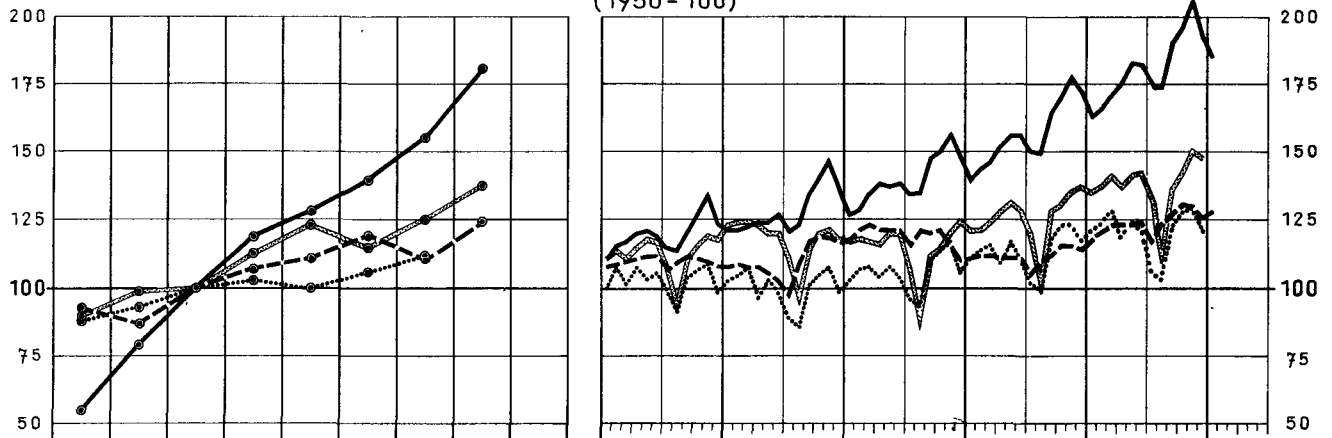

## STEINKOHLINFÖRDERUNG <sup>1)</sup>

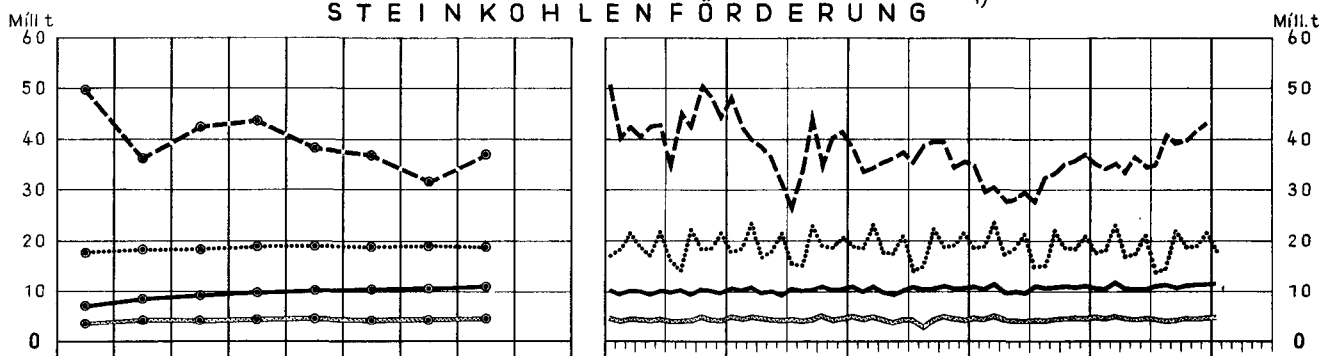

## ROHEISENERZEUGUNG <sup>1)</sup>

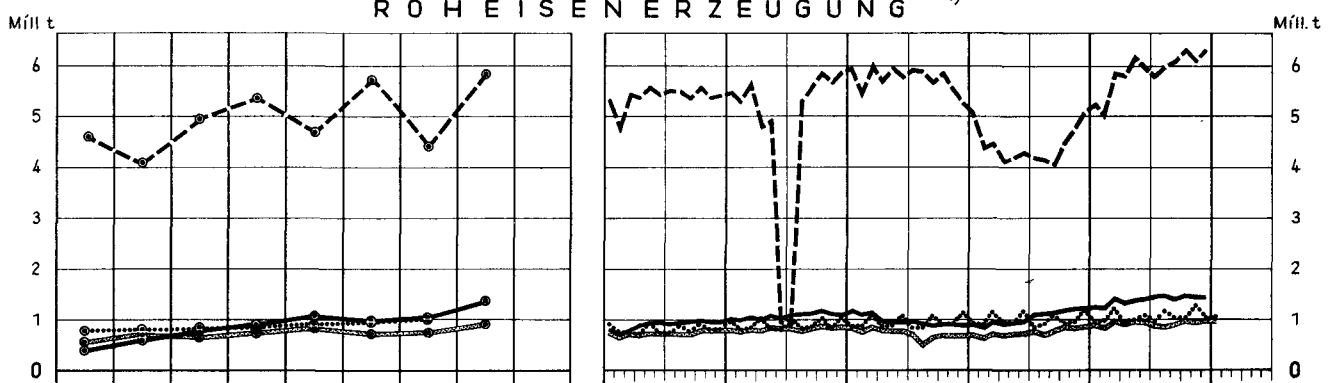

## ROHSTAHLERZEUGUNG <sup>1)</sup>

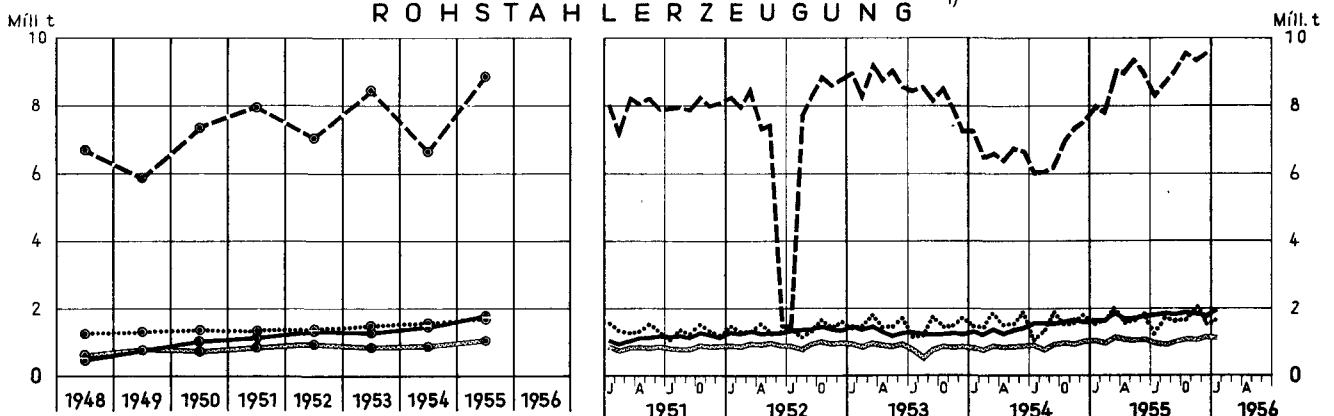

<sup>1)</sup> Großbritannien Monatszahlen, umfassen 4 bzw. 5 Wochen (vergl. Tabellen).



# NOCH: INTERNATIONALE WIRTSCHAFTSKURVEN (Monatsdurchschnitte bzw. Monatszahlen)

— Bundesrepublik Deutschland    — Frankreich    ..... Großbritannien    - - - - V.St v. Am.

## G A S E R Z E U G U N G   I N   G A S W E R K E N .<sup>1)</sup>

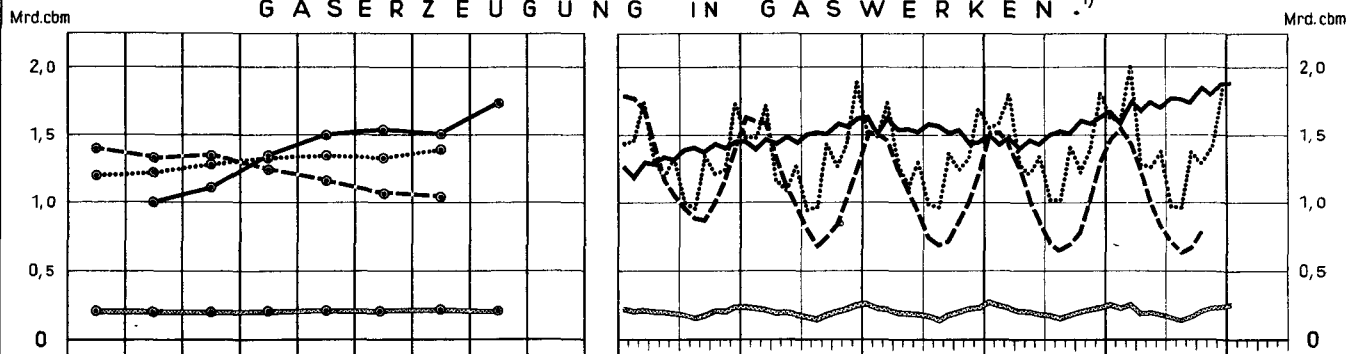

## E L E K T R I Z I T Ä T S E R Z E U G U N G

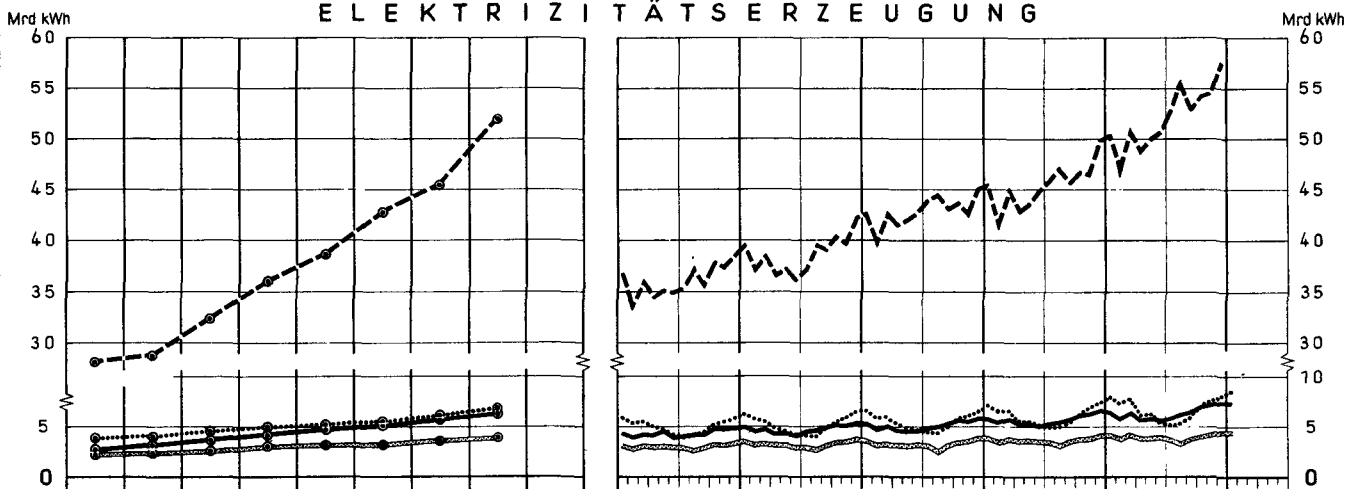

## A U S S E N H A N D E L<sup>2)</sup> E I N F U H R

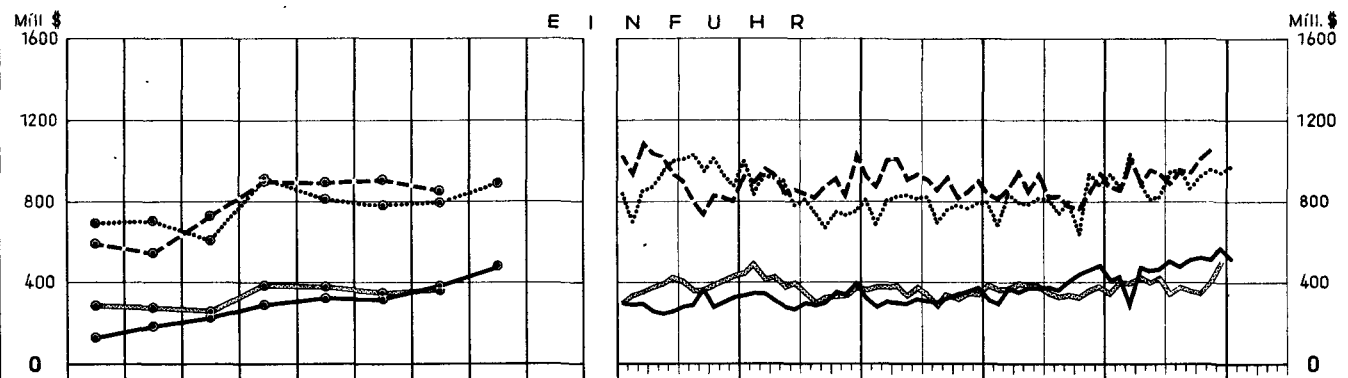

## A U S F U H R

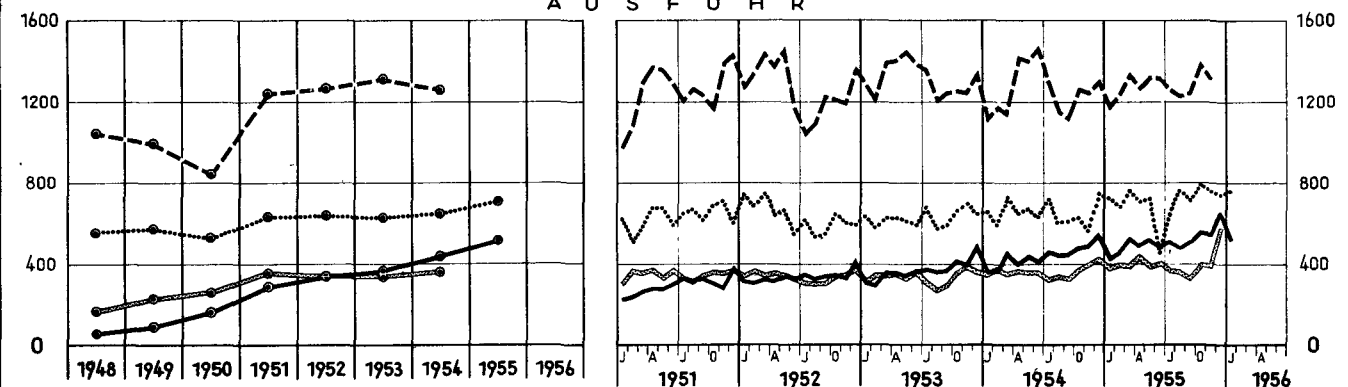

<sup>1)</sup> Großbritannien: Monatszahlen umfassen 4 bzw. 5 Wochen (vergl. Tabellen). - <sup>2)</sup> Bundesrepublik Deutschland und Frankreich: Spezialhandel, Großbritannien und Vereinigte Staaten von Amerika: Generalhandel.

# SONDERTABELLEN

## Landwirtschaft

### Index der landwirtschaftlichen Produktion\*

JD 1934-1938 = 100

Land	Nahrungsmittel				alle Erzeugnisse			
	1951/52	1952/53	1953/54	1954/55 <sub>1)</sub>	1951/52	1952/53	1953/54 <sub>1)</sub>	1954/55 <sub>1)</sub>
<b>Europa</b>								
Bundesrepublik Deutschland <sup>2)</sup>	110	113	119	120	110 (111)	113 (113)	119 (119)	120 (120)
Belgien-Luxemburg	118	124	128	131	118 (128)	123 (134)	127 (141)	131 (144)
Dänemark	122	129	134	133	122 (128)	129 (135)	134 (139)	133 (136)
Finnland	123	128	132	131	123	128	132	131
Frankreich	101	108	116	123	102 (104)	108 (111)	117 (120)	123 (127)
Griechenland <sup>2)</sup>	117	111	138	133	116 (114)	107 (103)	134 (132)	132 (130)
Großbritannien und Nordirland	123	127	135	139	122 (146)	127 (151)	134 (155)	137 (158)
Irland (Rep.)	98	103	111	114	98 (97)	103 (103)	111 (109)	113 (110)
Italien	119	119	133	125	118 (119)	118 (119)	132 (134)	124 (125)
Jugoslawien	106	72	109	89	105	72	109	91
Niederlande	127	130	132	136	128 (136)	132 (138)	133 (137)	138 (143)
Norwegen	110	113	115	120	110 (119)	113 (124)	115 (126)	120 (131)
Österreich	92	100	110	104	92 (93)	101 (102)	110 (113)	104 (106)
Portugal	127	110	135	125	128 (129)	111 (112)	136 (139)	126 (127)
Schweden	110	114	113	113	110 (111)	114 (115)	114 (115)	114 (115)
Schweiz	110	118	117	117	110 (115)	118 (123)	117 (122)	121 (127)
Spanien <sup>3)</sup>	104	101	97	100	105	104	100	103
Türkei	150	168	185	151	154 (157)	171 (171)	187 (186)	156 (152)
<b>Afrika</b>								
Ägypten	117	122	136	147	110	119	120	130
Algerien	94	104	113	122	94	104	114	121
Madagaskar <sup>4)5)</sup>	115	125	128	128	114	124	138	127
Marokko, Franz.- <sup>4)5)</sup>	37	131	150	156	37	133	150	156
Südafrikanische Union <sup>4)</sup>	146	140	157	173	136	132	147	161
Tunesien	10	125	139	126	89	122	136	124
<b>Nord- und Mittelamerika</b>								
Kanada <sup>4)</sup>	147	179	166	120	149	180	167	122
Kuba	175	143	143	138	174	145	145	141
Mexiko	150	153	159	173	164	166	171	192
Vereinigte Staaten von Amerika <sup>4) 5)</sup>	136	148	148	151	134	144	145	146
<b>Südamerika</b>								
Argentinien <sup>4)5)</sup>	108	92	122	116	105	90	117	111
Brasilien <sup>4)5)</sup>	123	125	130	134	122	127	129	134
Chile <sup>4)5)</sup>	124	128	136	136	124	128	135	133
Kolumbien <sup>4)5)</sup>	173	170	168	166	173	171	171	170
Peru <sup>4)5)</sup>	142	143	150	151	135	138	144	149
Uruguay <sup>4)5)</sup>	125	125	131	138	131	133	137	143
<b>Asien</b>								
Birma	85	88	86	87	86	90	88	88
Ceylon	138	135	146	156	144	139	148	155
China								
Taiwan	107	117	120	124	110	119	121	126
Indien <sup>6)</sup>	105	110	120	119	103	107	118	117
Indonesien	93	99	107	113	107	111	115	122
Japan	109	120	107	118	102	112	100	110
Korea, Süd- <sup>7)</sup>	91	95	100	110	89	94	107	109
Malaya	98	105	103	108	131	130	127	131
Pakistan <sup>6)</sup>	113	112	116	118	108	109	106	108
Philippinen	139	142	146	147	130	132	136	137
Thailand (Siam)	150	142	163	135	164	154	175	152
<b>Australien und Ozeanien</b>								
Australischer Bund <sup>8)</sup>	99	116	120	116	101	119	121	119
Neuseeland <sup>4)5)</sup>	113	119	121	117	117	123	125	122

\* Der Index für Nahrungsmittel bezieht sich auf Erzeugnisse pflanzlichen und tierischen Ursprungs für die menschliche Ernährung. Feldfrüchte und Milch, die für die Viehfütterung verwendet werden, sind zur Vermeidung von Doppelzählungen abgezogen worden. Der Index für alle Erzeugnisse schließt außer den Erzeugnissen des Nahrungsmittelindex noch Naturfasern, Tabak, Ölfürchte für industrielle Zwecke und Kautschuk ein. Die Indexzahlen werden auf Grund einer einheitlichen Preisgewichtung (nach den Preisen der Jahre 1934 bis 1938) errechnet. Ausnahmen sind durch Anmerkungen erläutert. Die Indices können von den in einzelnen Ländern errechneten wegen Verschiedenheiten der Gewichtung und der Berechnungsmethoden abweichen. Die Zahlen in Klammern beziehen sich auf die landwirtschaftliche Netto-Erzeugung. Diese Indices berücksichtigen noch Folgendes: Anteil des Saatgutes, bei der Verarbeitung entstandene Abfälle und Feldfrüchte aus der einheimischen Erzeugung und der Einfuhr, die als Viehfutter verwendet wurden. Letztere enthalten Kleie, die bei der Vermahlung einheimischen Getreides anfiel, Ölkuchen aus der einheimischen Ölfrüchtermiete, eingeführte Abfälle, Ölkuchen und sonstige Konzentrate und Kleie von eingeführtem Getreide.

1) Vorläufige Zahlen. - 2) JD 1935-1938 = 100. - 3) JD 1931-1935 = 100. - 4) JD 1935-1939 = 100. - 5) Die Indices beziehen sich auf die Kalenderjahre 1951, 1952, 1953 und 1954. - 6) JD 1936-1938 = 100. - 7) JD 1930, 1934, 1936 = 100. - 8) JD 1936-1939 = 100.

## noch: Landwirtschaft

### Geschätzte Erzeugung von Fetten und Ölen

**Vorbemerkung:** Die nachstehend aufgeführten Tabellen beruhen auf Schätzungen, die die FAO auf Grund ihr zugänglicher Ernteergebnisse und unter Zuhilfenahme amtlichen und nichtamtlichen Zahlenmaterials durchgeführt hat.

Fette und Öle werden in allen Ländern der Welt erzeugt, die Ausgangsstoffe sind jedoch sehr verschieden (Pflanzensamen, Schlachtfette, Kuh- und Büffelmilch und Wal- und Fischöle). Die Schätzung der Welterzeugung von Fetten und Ölen wirft besondere Probleme auf, weil, außer in den Vereinigten Staaten von Amerika, die Produktion der Ausgangsstoffe nicht systematisch erfaßt wird.

Die Angaben in den nachstehend aufgeführten Tabellen beziehen sich auf das Öl-Aquivalent der einheimischen Erzeugung abzüglich des Verbrauchs für sonstige Zwecke bei Baumwollensamen, Erdnüssen, Kokosnüssen, Leinsamen, Palmkernen, Raps, Rizinus, Sesam, Sojabohnen und Sonnenblumensamen. Die Palmölerzeugung schließt Schätzungen für Mengen ein, die nicht in den Handel gelangten. Die Zahlen für Oliven-, Tung- und Maisöl beziehen sich auf die gemeldete Erzeugung. Es liegen nicht genügend Angaben vor um festzustellen, ob die Erzeugung bei Olivenöl die Gesamterzeugung (einschl. Extraktion aus Preßrückständen) darstellt, oder ob es sich nur um mit mechanischen Methoden gewonnenes Öl handelt. In einigen Fällen beziehen sich die Angaben nur auf Speiseöl, einschl. geringer Mengen raffinierten Öles, das aus Preßrückständen extrahiert wurde. Die Zahlen für "Sonstige europäische Länder" sind geschätzte Mengen von mechanisch gewonnenem Öl solcher Länder, die nur Angaben für mechanisch gewonnenes Öl machen.

Die Angaben für Schlachtfette beziehen sich auf die Erzeugung aus einheimischem Viehbestand einschl. Schlachtfette von ausgeführten lebenden Tieren.

Die Zahlen in Klammern sind Schätzungen der FAO. Die Gesamtangaben für Erdteile und die Welterzeugung sind aus nicht abgerundeten Zahlen errechnet worden. Die Schätzungen für 1954 und 1955 sind vorläufige Zahlen.

### Geschätzte Welterzeugung von Fetten und Ölen

1000 t

Erzeugnis	Durchschnitt 1934/38 <sup>1)</sup>	1950	1951	1952	1953	1954	1955
<b>Fette, die hauptsächlich für Speisezwecke oder Seifenherstellung verwendet werden</b>							
Butter und Ghee (Fettinhalt)	3 500	3 150	3 100	3 070	3 310	3 390	3 320
Schweine-Speisefett	2 880	3 170	3 340	3 460	3 220	3 250	3 410
<b>Flüssige Speise-Pflanzenöle</b>							
Sojabohnenöl	910	1 510	1 940	1 800	2 060	2 050	2 400
Erdnußöl	1 620	1 640	1 650	1 670	1 600	1 800	1 750
Rapsöl	1 220	1 540	1 510	1 650	1 470	1 500	1 750
Baumwollensamenöl	1 020	1 200	1 140	1 360	1 440	1 510	1 470
Olivenöl	955	1 266	637	1 564	893	1 319	1 070
Sesamöl	560	605	645	590	610	600	610
Sonnenblumensamenöl	130	400	544	431	409	373	370
Maisöl	75	126	121	123	134	125	140
<b>Insgesamt</b>	<b>6 500</b>	<b>8 300</b>	<b>8 180</b>	<b>9 270</b>	<b>8 610</b>	<b>9 270</b>	<b>9 570</b>
<b>Laurinsäure Öle</b>							
Kokosnußöl	1 500	1 580	1 880	1 760	1 690	1 800	1 810
Palmkernöl	330	405	367	370	396	424	420
Babassuöl	38	47	35	38	35	35	40
<b>Insgesamt</b>	<b>1 870</b>	<b>2 040</b>	<b>2 280</b>	<b>2 160</b>	<b>2 120</b>	<b>2 260</b>	<b>2 270</b>
<b>Sonstige Fette für Speisezwecke oder Seifenherstellung</b>							
Talg und Fett	1 390	2 090	2 070	2 180	2 420	2 540	2 590
Palmöl	830	1 070	1 000	1 010	1 070	1 130	1 130
Waltran <sup>2)</sup>	486	385	398	418	382	422	382
<b>Insgesamt</b>	<b>2 710</b>	<b>3 540</b>	<b>3 470</b>	<b>3 600</b>	<b>3 870</b>	<b>4 090</b>	<b>4 100</b>
<b>Trocknende und technische Öle</b>							
Leinöl	830	919	874	742	805	866	820
Rizinusöl	145	186	168	179	184	190	190
Tungöl	140	135	121	100	113	116	100
Oiticicaöl	11	13	15	15	13	10	10
<b>Insgesamt</b>	<b>1 130</b>	<b>1 250</b>	<b>1 180</b>	<b>1 040</b>	<b>1 100</b>	<b>1 180</b>	<b>1 120</b>
<b>Fisch- und Sealöl <sup>3)</sup></b>	<b>280</b>	<b>247</b>	<b>315</b>	<b>283</b>	<b>295</b>	<b>289</b>	<b>290</b>
<b>Sonstige Öle <sup>4)</sup></b>	<b>250</b>	<b>250</b>	<b>250</b>	<b>250</b>	<b>250</b>	<b>250</b>	<b>250</b>
<b>Welt (ohne UdSSR)</b>	<b>19 100</b>	<b>21 930</b>	<b>22 110</b>	<b>23 130</b>	<b>22 810</b>	<b>23 990</b>	<b>24 300</b>

<sup>1)</sup> Einige Schätzungen beziehen sich auf kürzere Zeiträume. - <sup>2)</sup> Ohne Walrat; einschl. des von sowjetischen Walfangexpeditionen gewonnenen Waltrans. - <sup>3)</sup> Ohne Lebertran. - <sup>4)</sup> Rohe Schätzung, die zum Teil auf Außenhandelszahlen beruht. Sie bezieht sich auf Hanf-, Perilla-, Mohrwah-, Teesamen-, Nigersamen-, Mohn-, Shearuß-, Reiskleie-, Kapok-, Stillingia-, Saflor-, Traubenkern-, Murumuru-, Tucumkern-, Tabaksamen-, Elefantenlaus-Öl und sonstige Ölsorten von geringerer Bedeutung.

**noch: Landwirtschaft**  
**noch: Geschätzte Erzeugung von Fetten und Ölen**  
**Schweine-Speisefett\***  
**1000 t**

Land Erdeileil	Durch- schnitt 1934/38	1950	1951	1952	1953	1954	1955
<b>Europa</b>							
Deutschland	194,0	151,0	182,0	198,0	198,0	203,0	220,0
Bundesrepublik	3,8	1,1	1,4	4,0	3,9	3,5	(3,4)
Saargebiet	7,9 <sup>a</sup>	8,2	7,4	8,6	8,6	8,5	(8,8)
Belgien	12,6	(13,7)	(15,2)	(14,6)	(18,4)	(19,8)	(20,0)
Dänemark	0,8	(0,9)	(0,8)	(0,8)	(0,8)	(1,0)	(1,0)
Finnland	(118,0)	137,0 <sup>a</sup>	130,0 <sup>a</sup>	148,0 <sup>a</sup>	160,0 <sup>a</sup>	157,0 <sup>a</sup>	(155,0)
Frankreich	1,3	1,4	1,4	1,6	1,6	(1,6)	(2,0)
Griechenland	4,5	4,6	3,5	5,0	5,5	5,3	(6,0)
Großbritannien und Nordirland	4,2	1,6	2,2	2,2	3,5	(4,0)	(4,0)
Irland (Rep.)	(126,3)	(94,0)	(89,0)	(125,6)	(117,9)	(115,0)	(115,0)
Italien	52,4	(68,0)	(65,6)	51,2	58,4	88,0	(75,0)
Jugoslawien	(1,5)	1,5	1,6	(1,7)	(1,7)	(1,6)	(1,6)
Luxemburg	53,3	52,3	58,2	54,6	48,8	55,7	(60,0)
Niederlande	(1,6)	(1,8)	(1,4)	(1,7)	(1,6)	(1,6)	(1,6)
Norwegen	35,0 <sup>a</sup>	27,6	26,1	30,7	31,6	32,0	(32,0)
Österreich	(30,0)	30,5	32,1	36,3	34,5	34,0	(35,0)
Portugal	(6,0)	5,9	6,4	6,3	6,6	6,6	(7,0)
Schweden	6,7	6,5	6,3	7,2	7,8	7,5	(8,0)
Schweiz	(127,1) <sup>b</sup>	(77,1)	77,2	(75,0)	(78,0)	77,5	(78,0)
Spanien	(350,0) <sup>b</sup>	(280,0)	(310,0)	(320,0)	(330,0)	(310,0)	(320,0)
Osteuropa							
Insgesamt	1 120	970	1 020	1 100	1 120	1 150	1 160
<b>Afrika</b>							
Algerien	(1,3)	2,9	(1,5)	(1,3)	(1,0)	(1,0)	(1,0)
Angola	(0,4)	(0,4)	(0,4)	0,6	0,6	(0,6)	(0,6)
Südafrikanische Union	0,8	2,0	2,1	(2,2)	(2,0)	(2,0)	(2,0)
Sonstige Länder	(1,0)	0,7	0,7	0,6	(0,5)	(0,4)	(0,4)
Insgesamt	4	6	5	5	4	4	4
<b>Nord- und Mittelamerika</b>							
Dominikanische Republik	(2,2)	(3,1)	(3,1)	(2,8)	(2,8)	(2,8)	(3,0)
Guatemala	(1,8)	3,2	4,2	3,7	3,4	(3,4)	(3,0)
Haiti	(0,1)	0,1	0,1	0,1	0,1	0,5	(0,1)
Honduras (Rep.)	(2,0)	5,3	2,8	3,2	3,3	(3,0)	(3,0)
Jamaika	..	1,2	1,4	1,1	1,0	(1,2)	(1,0)
Kanada	28,7	49,7	53,5	84,8	63,2	62,9	(70,0)
Kuba	(1,0)	(2,1)	(2,1)	(2,2)	(2,2)	(2,0)	(2,0)
Mexiko	(25,0)	30,8	27,1	27,5	30,0	30,8	(35,0)
Nicaragua	(1,0)	1,6	(1,6)	(1,6)	(1,6)	(1,6)	(1,6)
Salvador	(1,6)	(1,8)	(1,8)	(1,8)	1,8	1,8	(1,6)
Vereinigte Staaten von Amerika	744,3	1 193,0	1 299,0	1 309,0	1 074,0	1 065,0	1 213,0
Insgesamt	808	1 292	1 397	1 438	1 184	1 175	1 333
<b>Südamerika</b>							
Argentinien	9,0 <sup>a</sup>	20,0 <sup>a</sup>	16,0 <sup>a</sup>	15,0 <sup>a</sup>	14,0 <sup>a</sup>	11,0 <sup>a</sup>	(12,0)
Brasilien	(120,0)	(127,0)	(145,0)	(146,0)	(142,0)	(140,0)	(135,0)
Chile	2,0 <sup>a</sup>	5,0 <sup>a</sup>	3,0 <sup>a</sup>	5,0 <sup>a</sup>	5,0	7,0 <sup>a</sup>	(7,0)
Ecuador	(1,1)	(2,7)	2,3 <sup>a</sup>	(2,3)	(2,3)	(2,6)	(2,6)
Kolumbien	10,0 <sup>a</sup>	13,4	13,0	13,0	15,0	18,0	18,0 <sup>a</sup>
Paraguay	(0,8)	(1,6)	(2,0)	2,0	2,2	(2,4)	(2,4)
Peru	(13,0)	(13,4)	(13,9)	(11,3)	(13,0)	12,7 <sup>a</sup>	(14,0)
Uruguay	(0,6)	(0,8)	1,0	1,1	1,1	1,1 <sup>a</sup>	1,1 <sup>a</sup>
Venezuela	(4,6)	11,4	13,3	14,7	16,5	18,9 <sup>a</sup>	(18,0)
Insgesamt	170	195	212	210	211	216	210
<b>Asien</b>							
Birma	(3,0)	(3,0)	(3,5)	(3,5)	(3,5)	(3,5)	(3,5)
China (Volksrep.; ohne Mandschurei)		(680,0)	(680,0)	(680,0)	(680,0)	(680,0)	(680,0)
Cypern	(0,2)	0,2	(0,3)	(0,3)	(0,3)	(0,3)	(0,3)
Japan	0,9	1,0	(0,9)	(1,5)	(1,5)	(1,5)	(1,5)
Korea, Süd-	1,0	(0,1)	(0,1)	(0,2)	(0,2)	(0,2)	(0,2)
Laos, Vietnam und Kambodscha	(30,0)	(12,0)	(11,0)	(11,0)	(10,0)	(12,0)	(12,0)
Philippinen	(5,0)	(3,0)	(4,0)	(5,0)	(5,0)	(3,0)	(5,0)
Insgesamt	770	700	700	700	700	700	700
<b>Australien und Ozeanien</b>							
Australischer Bund	(4,3)	4,2	4,1	4,1	4,0	(4,0)	(4,5)
Neuseeland	1,8	(0,9)	(0,8)	0,9	0,9	0,8	(0,9)
Insgesamt	6	5	5	5	5	5	5
<b>Welt (ohne UdSSR)</b>							
	2 880	3 170	3 340	3 460	3 220	3 250	3 410

\* Fettinhalt von Schmalz und Flomen.

a) Nichtamtlich.- b) Sowjetische Besatzungszone 78 000 t, Bulgarien 10 000 t, Polen 102 000 t, Rumänien 22 000 t, Tschechoslowakei 35 000 t und Ungarn 102 000 t.

noch: Landwirtschaft  
noch: Geschätzte Erzeugung von Fetten und Ölen  
**Erdnußöl**  
1000 t

Land Erdteil	Durch- schnitt 1934/38	1950	1951	1952	1953	1954	1955
<b>Europa</b>							
Griechenland	-	0,2	0,2	0,2	0,2	0,3	0,2
Italien	0,1	0,3	0,3	0,4	0,4	0,4	(0,4)
Spanien	1,0	0,5	0,5	0,6	0,5	0,6	(0,5)
Sonstige Länder	0,1	0,1	0,1	0,1	0,1	0,1	(0,1)
Türkei	0,1	0,2	0,2	0,4	0,5	0,6	0,7
Insgesamt (ohne Türkei)	1	1	1	1	1	1	1
<b>Afrika</b>							
Ägypten	0,7	0,7	0,8	0,9	0,9	1,1	(1,1)
Äquatorialafrika, Franz.-	0,7	3,2	3,5	4,1	4,1	4,1	(4,1)
Athiopien	...	(0,9)	(0,9)	(0,9)	(0,9)	(1,0)	(1,0)
Gambia	(17,0)	14,1	14,8	11,2	10,1	14,2	(14,6)
Goldküste	...	(1,6)	1,8	2,0	2,0	1,9	(2,0)
Guinea, Port.-	-	1,1	1,4	2,0	2,5	3,4	(3,2)
Kamerun, Franz.-	1,6	4,0	4,3	4,6	3,7	3,3	(3,4)
Kongo, Belg.-	5,8	6,6	7,3	7,2	8,8	8,1	8,4
Madagaskar	0,2	0,4	0,4	0,6	1,1	1,0	(1,0)
Nigerien	(126,0)	118,1 <sup>a)</sup>	97,6	193,5 <sup>a)</sup>	196,9	195,8 <sup>a)</sup>	(173,0)
Njassaland	-	0,4	0,3	0,3	0,3	0,3	(0,5)
Ostafrika, Port.-	...	(0,7)	0,8 <sup>a)</sup>	(0,6)	0,4	1,0	(0,9)
Rhodesien, Süd-	1,1	2,0	1,4	2,2	(2,7)	(3,2)	(2,5) <sup>a)</sup>
Sierra Leone	-	(0,3)	(0,2)	0,3	0,4	0,4	0,4
Sudan	0,2	0,4	0,5	0,9	1,9	1,3	1,6
Südafrikanische Union	0,6	20,5	24,5	26,0	30,8	44,1	42,5
Tanganjika	0,3	1,1	0,8	0,7	0,9	2,8	(2,5)
Uganda	3,2	5,8	6,3	(6,3)	(5,8)	(7,2)	(7,0)
Westafrika, Franz.-	(212,0)	191,2	158,3	197,3	189,2	201,4	163,0 <sup>a)</sup>
Sonstige Länder	2,3	(1,6)	2,1	(1,8)	(1,8)	(1,9)	(2,0)
Insgesamt	370	380	330	460	470	500	430
<b>Nord- und Mittelamerika</b>							
Dominikanische Republik	0,2	0,7	0,7	0,8	0,7	0,9	1,0
Kuba	...	0,9	0,3	0,2	0,3	0,2	(0,2)
Mexiko	0,5	1,7	2,9	3,0	3,1	3,3	3,3
Vereinigte Staaten von Amerika	26,4	76,0	92,0	47,6	32,4	56,7	9,0
Sonstige Länder	-	(0,1)	-	-	(0,1)	(0,1)	(0,1)
Insgesamt	27	79	96	52	37	61	14
<b>Südamerika</b>							
Argentinien	19,0	14,5	22,4	37,1	49,0	40,7	28,3
Brasilien	(0,8)	28,4	36,2	34,8	35,2	40,3	40,3
Paraguay	(0,2)	0,5	0,6	0,5	0,4	(0,4)	(0,4)
Uruguay	0,1	0,2	0,4	0,1	0,2	0,3	(0,4)
Sonstige Länder	-	(0,3)	(0,4)	(0,6)	(0,3)	(0,4)	(0,5)
Insgesamt	27	44	60	73	85	82	70
<b>Asien</b>							
Birma	42,2	28,0	35,4	43,0	43,0	46,6	37,5
China (Volksrep.; ohne Mandschurei)	.	360,0 <sup>a)</sup>	375,0 <sup>a)</sup>	337,5 <sup>a)</sup>	322,5	315,0 <sup>a)</sup>	338,0 <sup>a)</sup>
China, Taiwan (Formosa)	7,5	2,4	2,6	2,8	2,7	2,7	3,0 <sup>a)</sup>
Indien	.	721,2	731,0	670,3	615,3	762,6	815,9
Indonesien	16,0	21,8	14,8	19,1	17,1	21,9	(27,0)
Japan	0,5	0,4	1,2	1,3	1,5	1,7	1,9
Philippinen	0,2	0,9	0,8	1,0	0,8	0,8	0,8
Thailand (Siam)	-	2,5	2,8	3,4	3,4	3,5	4,1
Sonstige Länder	0,9	(0,4)	(0,7)	(0,8)	(1,1)	(1,6)	(1,9)
Insgesamt (einschl. Türkei)	1 190	1 140	1 160	1 080	1 010	1 160	1 230
<b>Australien und Ozeanien</b>							
Australischer Bund	0,3	0,4	0,3	0,2	0,4	0,8	0,8
<b>Welt</b>							
	1 620	1 640	1 650	1 670	1 600	1 800	1 750

a) Nichtamtlich.

**noch: Landwirtschaft**  
**noch: Geschätzte Erzeugung von Fetten und Ölen**  
**Sonnenblumensamenöl**  
**1000 t**

Land Erdteil	Durch- schnitt 1934/38	1950	1951	1952	1953	1954	1955
<b>Europa</b>							
Frankreich	(0,6)	1,8	2,1	1,8	0,9	0,7	0,8
Griechenland	-	0,2	0,2	0,2	0,3	0,4	0,7
Italien	-	0,9	1,4	1,3	1,4	1,0	(1,0)
Jugoslawien	2,7	16,2	22,1	11,9	26,5	29,3	(25,7)
Spanien	-	0,2	0,3	0,3	0,3	(0,3)	(0,2)
Sonstige Länder	75,0 <sup>a</sup>	(140,0)	(175,0)	(152,0)	(182,0)	(164,0)	(182,5)
Türkei	-	15,5	25,2	23,2	26,7	28,1	(28,1)
Insgesamt (ohne Türkei)	78	159	201	168	212	193	211
<b>Afrika</b>							
Äthiopien	(11,0)	18,0 <sup>b</sup>	18,0	18,0	18,0	18,0	18,0
Kenia	(0,2)	0,5 <sup>b</sup>	0,5	1,2	0,6	0,6	(0,7)
Marokko, Franz.-	(1,0)	1,3	1,5	1,5	1,5	0,3	(0,3)
Südafrikanische Union	(0,2)	7,2 <sup>b</sup>	10,8 <sup>b</sup>	11,4 <sup>b</sup>	11,4 <sup>b</sup>	11,8	11,0
Tanganjika	-	2,3 <sup>b</sup>	2,6 <sup>b</sup>	4,7 <sup>b</sup>	1,4 <sup>b</sup>	(2,3)	(2,3)
Sonstige Länder	0,2	0,3	(0,4)	(0,4)	(0,4)	(0,4)	(0,4)
Insgesamt	13	29	33	37	33	33	32
<b>Nordamerika</b>							
Kanada	-	2,7	1,1	0,7	0,2	0,4	1,4
Vereinigte Staaten von Amerika	0,4	0,7	0,7	(0,7)	(0,7)	(0,7)	(0,7)
Insgesamt	-	3	2	1	1	1	2
<b>Südamerika</b>							
Argentinien	34,6	166,6	238,9	161,9	100,2	80,7	66,2
Chile	-	16,2	15,9	15,2	13,1	17,6	15,9
Peru	-	0,3	0,4	0,4	0,4	(0,4)	(0,4)
Uruguay	0,7	9,8	27,7	25,6	21,5	19,0	15,9
Insgesamt	35	193	283	203	135	118	98
<b>Asien</b>							
Israel	-	0,4	0,1	0,2	0,2	0,3	(0,3)
Sonstige Länder	-	0,4	(0,1)	0,2	0,1	0,1	(0,1)
Insgesamt (einschl. Türkei)	-	16	25	24	28	28	28
<b>Australien und Ozeanien</b>							
Australischer Bund	-	0,4	0,2	0,1	0,2	0,2	0,2
<b>Welt (ohne UdSSR)</b>	130	400	544	431	409	373	370

a) Bulgarien 29 000 t, Rumänien 39 000 t, Tschechoslowakei 1 000 t und Ungarn 6 000 t.- b) Nichtamtlich.

**Sojabohnenöl**  
**1000 t**

Land Erdteil	Durch- schnitt 1934/38	1950	1951	1952	1953	1954	1955
<b>Europa</b>							
Türkei	-	0,1	0,1	0,2	0,3	0,3	0,3
Insgesamt (ohne Türkei)	3	2	2	2	1	2	1
<b>Afrika</b>							
Insgesamt	-	1	1	1	1	1	1
<b>Nordamerika</b>							
Kanada	0,5	10,4	13,3	15,4	16,5	17,6	19,8
Vereinigte Staaten von Amerika	88,0	1 026,0	1 231,0	1 230,0	1 335,0	1 289,0	1 606,0
Insgesamt	88	1 036	1 244	1 245	1 352	1 307	1 626
<b>Südamerika</b>							
Argentinien	-	-	0,1 <sup>a</sup>	0,1	0,1	0,1	0,1
Brasilien	-	2,8 <sup>a</sup>	5,0 <sup>a</sup>	6,2	7,1	9,4	8,0 <sup>a</sup>
Insgesamt	-	3	5	6	7	10	8
<b>Asien</b>							
China (Volksrep.)	-	430,0 <sup>a</sup>	640,0 <sup>a</sup>	600,0 <sup>a</sup>	660,0 <sup>a</sup>	680,0 <sup>a</sup>	720,0 <sup>a</sup>
China, Taiwan (Formosa)	0,3	1,0	1,0	1,1	1,2	1,4	1,8 <sup>a</sup>
Indonesien	19,5	-	-	-	-	-	-
Japan	15,5	12,2	25,0	26,5	29,2	24,0	21,1
Kambodscha	...	0,5	0,6	0,4	0,4	0,4	0,6
Korea, Süd-	42,3	8,6	5,1	5,0	5,2	6,1	6,9
Thailand (Siam)	-	0,5	0,7	0,9	1,7	1,7	1,6
Sonstige Länder	0,3	(8,0)	(8,0)	(8,0)	(8,0)	(8,0)	(8,0)
Insgesamt (einschl. Türkei)	820	460	690	640	700	720	760
<b>Welt (ohne UdSSR)</b>	910	1 510	1 940	1 800	2 060	2 050	2 400

a) Nichtamtlich.

noch: Landwirtschaft  
noch: Geschätzte Erzeugung von Fetten und Ölen  
**Rapsöl**  
1000 t

Land Erdteil	Durch- schnitt 1934/38	1950 <sup>a</sup>	1951	1952	1953	1954	1955
<b>Europa</b>							
Deutschland							
Bundesrepublik	12,6	25,4	27,2	17,7	10,0	4,8	6,8
Sowjetische Besatzungszone	10,4	31,5	(25,0)	(25,0)	(25,0)	(25,0)	(25,0)
Belgien	-	0,9	1,5	1,1	0,6	0,4	0,4
Bulgarien	5,7	(1,3)	(1,3)	(1,3)	(1,3)	(1,3)	(1,3)
Dänemark	-	0,7	3,2	7,2	6,3	3,4	(4,7)
Finnland	-	0,2	2,3	6,3	7,4	4,2	(4,7)
Frankreich	4,1	40,0	51,8	70,7	29,8	27,1	31,2
Italien	0,6	3,6	4,0	4,2	3,6	2,3	3,5
Jugoslawien	3,5	1,6	2,7	1,6	3,7	0,8	1,6 <sup>a</sup> )
Niederlande	1,6	14,1	6,7	4,3	3,3	5,2	5,9
Österreich	0,6	1,1	1,1	2,9	3,0	2,0	(2,8)
Polen u. Ostgeb.d.DR z.Z. unter poln. Verw.	-	36,5	(34,6)	(26,8)	(25,0)	(25,0)	(25,0)
Rumänien	7,6 <sup>a</sup> )	(1,9)	(2,0)	(2,0)	(2,0)	(2,0)	(2,0)
Schweden	-	60,3	70,5	66,5	28,1	54,5	47,9
Schweiz	-	1,0	1,7	2,2	1,7	1,6	1,9
Tschechoslowakei	2,2	(1,9)	(1,9)	(2,5)	(2,5)	(2,5)	(2,5)
Türkei	...	1,1	1,0	0,9	1,0	0,5	(1,0)
Unsern	2,5	(0,6)	(0,6)	(0,6)	(0,6)	(0,6)	(0,6)
Insgesamt (ohne Türkei)	66	222	238	243	154	163	168
<b>Afrika</b>							
Äthiopien	(6,0)	(6,0)	(6,0)	(6,0)	(6,0)	(6,0)	(6,0)
<b>Nord- und Mittelamerika</b>							
Kanada	...	0,1	1,0	2,3	3,7	5,8	8,0
Mexiko	0,3	1,9 <sup>a</sup> )	1,9 <sup>a</sup> )	1,3 <sup>a</sup> )	1,7 <sup>a</sup> )	1,9 <sup>a</sup> )	(1,9)
Vereinigte Staaten von Amerika	1,0	0,1	0,1	(0,1)	(0,1)	(0,1)	(0,1)
Insgesamt	1	2	3	4	6	8	10
<b>Südamerika</b>							
Argentinien	16,0	...	...	...	...	...	...
<b>Asien</b>							
China (Volksrep.; ohne Mandschurei)	.	(950,0)	870,0 <sup>a</sup> )	920,0 <sup>a</sup> )	870,0 <sup>a</sup> )	900,0 <sup>a</sup> )	1 060,0 <sup>a</sup> )
China, Taiwan (Formosa)	...	0,1	0,1	0,2	0,2	0,3	(6,3)
Indien <sup>1)</sup>	.	254,0	240,0	297,0	270,0	264,0	308,0
Japan	37,8	37,5	56,4	88,8	91,0	69,3	84,7
Pakistan <sup>1)</sup>	.	76,0	89,0	97,0	72,0	87,0	104,0
Insgesamt (einschl. Türkei)	1 130	1 310	1 260	1 400	1 300	1 320	1 560
<b>Welt</b>	1 220	1 540	1 510	1 650	1 470	1 500	1 750

1) Einschl. Senföhl.

a) Nichtamtlich.

**Maisöl**  
1000 t

Land Erdteil	Durch- schnitt 1934/38	1950	1951	1952	1953	1954	1955
<b>Europa</b>							
Italien	4,0	(9,0)	10,7	(10,0)	10,6	3,3	(6,0)
Niederlande	4,5 <sup>a</sup> )	3,2 <sup>a</sup> )	3,5 <sup>a</sup> )	3,5 <sup>a</sup> )	3,2 <sup>a</sup> )	(3,2)	(4,0)
Sonstige Länder	(8,0)	...	...	...	...	...	...
Insgesamt	17	12	14	14	14	7	10
<b>Nordamerika</b>							
Vereinigte Staaten von Amerika	55,0	112,0	105,0	105,1	117,6	115,5	122,0
<b>Südamerika</b>							
Argentinien	...	...	...	(2,0)	(1,0)	(1,0)	(1,0)
Brasilien	0,4 <sup>a</sup> )	1,9 <sup>a</sup> )	1,9 <sup>a</sup> )	1,9 <sup>a</sup> )	(2,0)	(2,0)	(2,0)
Insgesamt	1	2	2	4	3	3	3
<b>Welt (ohne UdSSR)</b>	75	126	121	123	134	125	140

a) Nichtamtlich.

**noch: Landwirtschaft**  
**noch: Geschätzte Erzeugung von Fetten und Ölen**  
**Baumwollsamensöl**  
**1000 t**

Land Erdteil	Durch- schnitt 1934/38	1950	1951	1952	1953	1954	1955
<b>Europa</b>							
Bulgarien	2,1	2,1 <sup>a)</sup>	2,4 <sup>a)</sup>	2,4 <sup>a)</sup>	2,4 <sup>a)</sup>	2,8 <sup>a)</sup>	(2,8)
Griechenland	4,8	7,0	8,1	7,2	8,8	11,2	(6,7)
Italien	0,8	0,9	1,3	1,7	1,7	2,1	(2,1)
Jugoslawien	0,1	0,5 <sup>a)</sup>	0,3 <sup>a)</sup>	0,2 <sup>a)</sup>	0,3 <sup>a)</sup>	0,4 <sup>a)</sup>	(0,6)
Rumänien	-	1,5 <sup>a)</sup>	2,4 <sup>a)</sup>	2,4 <sup>a)</sup>	2,4	2,8 <sup>a)</sup>	(2,8)
Spanien	0,5	1,1	2,2	4,7	5,6	6,3	(9,8)
Türkei	12,1	21,5 <sup>a)</sup>	22,3 <sup>a)</sup>	35,8 <sup>a)</sup>	39,3 <sup>a)</sup>	29,5 <sup>a)</sup>	30,0
Ungarn	-	0,3 <sup>a)</sup>	0,3 <sup>a)</sup>	2,8 <sup>a)</sup>	2,8 <sup>a)</sup>	3,5 <sup>a)</sup>	(4,2)
Insgesamt (ohne Türkei)	8	13	18	21	24	29	39
<b>Afrika</b>							
Ägypten	95,6	86,4	87,6	83,8	104,4	74,6	83,4
Äquatorialafrika, Franz.-	2,0	6,2	7,0	5,3	6,7	7,7	8,8
Algerien	-	0,2	0,4	0,5	0,5	0,5	(0,5)
Angola	0,4	1,2	1,1	1,1	1,4	1,1	1,5
Kamerun, Franz.-	-	0,1	0,1	0,4	1,2 <sup>a)</sup>	(1,2 <sup>a)</sup>	(1,2 <sup>a)</sup>
Kenia	0,6	0,3	0,6	0,7	0,5 <sup>a)</sup>	0,7 <sup>a)</sup>	0,6 <sup>a)</sup>
Kongo, Belg.-	7,6	11,5	11,0	10,6	12,5	11,0	12,0 <sup>a)</sup>
Nigerien	1,9	2,8	3,4	5,1	3,9	6,7 <sup>a)</sup>	8,1 <sup>a)</sup>
Njassaland	0,7	0,3	0,6	0,2	0,7 <sup>a)</sup>	0,6 <sup>a)</sup>	0,6 <sup>a)</sup>
Ostafrika, Port.-	1,5	4,2	6,5	7,0	9,3 <sup>a)</sup>	7,8 <sup>a)</sup>	7,0 <sup>a)</sup>
Sudan	11,7	13,6	20,3	12,8	18,8	19,9	20,0 <sup>a)</sup>
Südafrikanische Union	0,1	0,3	0,7	1,1	1,0	0,9	1,4 <sup>a)</sup>
Tanganjika	2,3	2,1	2,1	1,7	3,3	2,1	4,2 <sup>a)</sup>
Togo, Franz.-	-	0,3	0,4	0,3	0,5	0,4	0,3 <sup>a)</sup>
Uganda	12,7	15,7	16,1	16,1	14,9	18,8	14,3 <sup>a)</sup>
Westafrika, Franz.-	1,3	2,2	1,3	1,0	1,5	1,1	1,3
Sonstige Länder	0,1	0,8	1,1	1,0	1,2	1,3	(1,5)
Insgesamt	140	148	160	150	182	156	170
<b>Nord- und Mittelamerika</b>							
Guatemala	-	0,2	0,4	0,6	1,1	1,7	(1,6)
Mexiko	14,7	51,5	56,4	52,0	54,5	75,8	(85,0)
Nicaragua	0,2	1,2	1,2	4,0	2,9	4,5	10,2
Salvador	0,2	1,2	1,7	1,9	2,4	3,7	(3,7)
Vereinigte Staaten von Amerika	631,3	729,0	644,0	780,6	849,4	900,7	828,0
Sonstige Länder	1,4	0,5	0,6	0,6	0,6	0,6	0,5
Insgesamt	648	784	704	840	911	987	930
<b>Südamerika</b>							
Argentinien	20,3	41,7	27,6	33,3	33,2	36,7	30,8
Brasilien	78,0	78,0	62,4	94,9	70,0 <sup>a)</sup>	84,1 <sup>a)</sup>	(76,0)
Kolumbien	1,0	1,4	2,4	3,7	4,5 <sup>a)</sup>	6,5 <sup>a)</sup>	(6,5)
Paraguay	2,1	2,5	3,7	2,8	3,1	2,8	(2,8)
Peru	16,0	13,1	13,8	14,8	17,1	17,0	(20,0)
Sonstige Länder	1,2	1,5	1,4	1,5	1,6	1,6	(1,6)
Insgesamt	119	138	111	151	130	149	138
<b>Asien</b>							
Aden	- <sup>a)</sup>	(0,2)	0,2 <sup>a)</sup>	0,4	0,4 <sup>a)</sup>	1,0 <sup>a)</sup>	(1,0)
Afghanistan	2,3 <sup>a)</sup>	1,2 <sup>a)</sup>	1,7 <sup>a)</sup>	2,8 <sup>a)</sup>	2,8 <sup>a)</sup>	3,0 <sup>a)</sup>	4,5 <sup>a)</sup>
Birma	4,5	1,9 <sup>a)</sup>	3,6 <sup>a)</sup>	3,6 <sup>a)</sup>	4,6 <sup>a)</sup>	4,8 <sup>a)</sup>	4,1 <sup>a)</sup>
China (Volksrep.; ohne Mandschurei)	-	32,0 <sup>a)</sup>	46,0 <sup>a)</sup>	60,0 <sup>a)</sup>	53,0 <sup>a)</sup>	63,0 <sup>a)</sup>	56,0 <sup>a)</sup>
Indien	-	6,7 <sup>a)</sup>	7,7 <sup>a)</sup>	8,9 <sup>a)</sup>	8,4 <sup>a)</sup>	10,6 <sup>a)</sup>	12,4 <sup>a)</sup>
Irak	0,5	0,4 <sup>a)</sup>	1,9 <sup>a)</sup>	1,4 <sup>a)</sup>	0,8 <sup>a)</sup>	0,9 <sup>a)</sup>	1,8 <sup>a)</sup>
Iran	8,0	4,9 <sup>a)</sup>	4,9 <sup>a)</sup>	6,3 <sup>a)</sup>	8,4 <sup>a)</sup>	11,6 <sup>a)</sup>	14,0 <sup>a)</sup>
Korea, Süd-	8,5	6,7 <sup>a)</sup>	4,6 <sup>a)</sup>	5,8 <sup>a)</sup>	3,7 <sup>a)</sup>	2,4 <sup>a)</sup>	2,4 <sup>a)</sup>
Pakistan	-	41,1 <sup>a)</sup>	49,2 <sup>a)</sup>	53,2 <sup>a)</sup>	62,1 <sup>a)</sup>	48,4 <sup>a)</sup>	53,0 <sup>a)</sup>
Syrien	1,3	2,9	7,5	13,1	10,5	9,2	15,2
Thailand (Siam)	-	1,2	1,6	2,0	1,8	2,0	1,7
Sonstige Länder	0,9	1,2	1,2	1,1	1,5	1,3	(1,0)
Insgesamt (einschl. Türkei)	100	122	152	194	198	187	200
<b>Australien und Ozeanien</b>							
Australischer Bund	0,6	-	-	0,1	0,2	0,1	0,3
<b>Welt (ohne UdSSR)</b>	<b>1 020</b>	<b>1 200</b>	<b>1 140</b>	<b>1 360</b>	<b>1 440</b>	<b>1 510</b>	<b>1 470</b>

a) Nichtamtlich.



**noch: Landwirtschaft**  
**noch: Geschätzte Erzeugung von Fetten und Ölen**  
**Olivenerzeugung**  
**1000 t**

Land Erdteil	Durch- schnitt 1934/38	1950	1951	1952	1953	1954	1955
<b>Europa</b>							
Frankreich	4,0	8,9	3,5	10,2	6,0 <sup>a)</sup>	9,0 <sup>a)</sup>	8,0 <sup>a)</sup>
Griechenland 1)	115,0	249,3	42,1	160,0	77,6	175,1	123,0
Italien 2)	211,0	189,4	179,8	371,7	198,9	345,9	284,1
Jugoslawien	5,0 <sup>a)</sup>	7,4	4,3	2,9	2,9	1,1	8,6
Portugal 2)	46,0	98,3	48,0	106,0	52,2	121,7	56,7
Spanien 2)	367,0	387,9	171,5	605,0	305,1	348,1	304,6
Sonstige Länder	(75,0)	(85,0)	(47,0)	(141,0)	(63,0)	(102,0)	(66,0)
Türkei	37,0	43,2	51,7	38,8	66,0	35,0 <sup>a)</sup>	60,0 <sup>a)</sup>
Insgesamt (ohne Türkei)	825	1 026	488	1 397	706	1 103	851
<b>Afrika</b>							
Algerien	12,0	15,0 <sup>a)</sup>	16,0	22,8	26,4	23,6	27,0 <sup>a)</sup>
Libyen	2,0	9,0 <sup>a)</sup>	7,7	6,5	1,1	11,0	4,0 <sup>a)</sup>
Marokko, Franz.-	10,0	13,0 <sup>a)</sup>	10,0	22,0	12,0	16,0	25,0 <sup>a)</sup>
Tunesien 1)	45,0	118,0	46,0	49,0	39,0	92,0	55,0
Insgesamt	69	155	80	100	79	143	111
<b>Nordamerika</b>							
Vereinigte Staaten von Amerika	2,0	1,1	1,4 <sup>a)</sup>	3,4	3,6	1,0	(3,0)
<b>Südamerika</b>							
Argentinien	-	2,8 <sup>a)</sup>	1,6 <sup>a)</sup>	1,7	3,1	2,0 <sup>a)</sup>	4,4 <sup>a)</sup>
Sonstige Länder	-	0,5	-	-	-	-	-
Insgesamt	-	3	2	2	3	2	4
<b>Asien</b>							
Cypern	2,0	4,0	1,7	0,9	2,2	2,4	1,3
Jordanien	1,0	(4,0) <sup>a)</sup>	(5,0) <sup>a)</sup>	(3,0) <sup>a)</sup>	13,6	9,2	14,9
Iran	1,0 <sup>b)</sup>	1,2 <sup>a)</sup>	1,0 <sup>a)</sup>	0,8 <sup>a)</sup>	(1,0)	(1,0)	(1,0)
Israel	6,0 <sup>b)</sup>	2,0 <sup>a)</sup>	0,3 <sup>a)</sup>	0,2 <sup>a)</sup>	2,4 <sup>a)</sup>	2,5 <sup>a)</sup>	4,0
Libanon	4,0	12,0 <sup>a)</sup>	3,0 <sup>a)</sup>	10,6 <sup>a)</sup>	9,0 <sup>a)</sup>	10,0 <sup>a)</sup>	11,5
Syrien	8,0	14,5	3,6	8,5	7,2	11,1	7,6
Insgesamt (einschl. Türkei)	59	81	66	62	101	71	100
<b>Welt</b>	955	1 266	637	1 564	893	1 319	1 070

1) Einschl. Öl aus Pressrückständen.- 2) Nur mit mechanischen Methoden gewonnenes Öl.  
a) Nichtamtlich.- b) Palästina.

**Fischöl\***  
**1000 t**

Land Erdteil	1938	1950	1951	1952	1953	1954	1955
<b>Europa</b>							
Bundesrepublik Deutschland	9,1 <sup>a)</sup>	8,0	17,8	18,2	20,8	...	...
Dänemark	...	2,5	5,9	6,6	10,2	...	...
Großbritannien und Nordirland	...	2,9	2,4	7,1	7,2	...	...
Island	22,6	7,4	21,2	3,5	6,8	6,6 <sup>b)</sup>	(4,0)
Niederlande	...	2,5	4,3	4,8	5,0	...	...
Norwegen	42,5	67,2	103,4	93,8	70,1	(100,0)	...
Portugal	1,3	1,1	1,1	1,1	1,1	...	...
Schweden	1,3	1,8	1,9	2,3	...	...	...
Spanien	...	...	...	1,9	2,2	...	...
Türkei	-	...	10,6	9,0	10,0	...	...
Insgesamt (ohne Türkei)	77	93	158	139	123	...	...
<b>Afrika</b>							
Angola	0,9	2,6	3,3	2,4	7,0	...	...
Marokko, Franz.-	0,2	2,2	1,2	1,2	3,6	...	...
Südafrikanische Union	...	10,3	15,3	19,1	20,8	22,6	...
Insgesamt	1	15	20	23	31	...	...
<b>Nordamerika</b>							
Kanada	19,4	21,3	21,9	12,2	16,2	...	...
Mexiko	...	0,5	0,4	0,3	0,3	...	...
Vereinigte Staaten von Amerika	100,5 <sup>c)</sup>	75,3	62,4	55,6	70,6	73,0	77,0
Insgesamt	120	97	85	68	87	90	90
<b>Südamerika</b>							
Argentinien	...	8,0	8,0	8,3	(9,0)	(10,0)	(0,1)
Chile	...	0,1	0,1	0,1	0,1	(0,1)	(0,1)
Peru	...	...	...	0,3	...	...	...
Insgesamt	...	8	8	9	9	10	...
<b>Asien</b>							
China	...	...	...	...	...	...	...
Taiwan	0,1	0,2	0,2	0,7	0,7	...	...
Japan	76,8 <sup>c)</sup>	20,0	16,0	19,9	19,5	24,3	...
Insgesamt (einschl. Türkei)	77	20	27	30	30	...	...
<b>Welt (ohne UdSSR)</b>	275	234	297	268	280	280	280

\* Ohne Lebertran.

a) Deutsches Reich.- b) Nichtamtlich.- c) Durchschnitt 1934 bis 1938.

**noch: Landwirtschaft**  
**noch: Geschätzte Erzeugung von Fetten und Ölen**  
**Sesamöl**  
**1000 t**

Land Erdteil	Durch- schnitt 1934/38	1950	1951	1952	1953	1954	1955
<b>Europa</b>							
Bulgarien	0,7	(0,5)	(0,4)	(0,4)	(0,4)	(0,4)	(0,4)
Griechenland	3,2	3,9	4,1	3,1	5,3	4,4	4,8
Italien	-	0,2	0,2	0,1	0,2	0,2	(0,2)
Jugoslawien	-	0,7	0,1	0,1	0,1	0,1	(0,2)
Türkei	4,2	4,6	4,3	4,5	7,4	7,4	(7,4)
Insgesamt (ohne Türkei)	4	5	5	4	6	5	6
<b>Afrika</b>							
Äquatorialafrika, Franz.-	0,8	0,3	0,3	1,4	(1,5)	(1,5)	(1,5)
Äthiopien	(11,0)	8,2	8,2	8,2	8,2	8,2	8,2
Angola	0,3	(3,8)	(3,8)	(3,8)	(3,8)	(3,8)	(3,8)
Eritrea	0,1	0,2	0,2	0,1	0,2	1,4	(1,5)
Kamerun, Franz.-	0,4	0,6	0,8	0,4	0,8	(0,8)	(0,8)
Kongo, Belg.-	(2,0)	2,3	2,1	2,0	1,9	2,2	(2,3)
Nigerien	5,0	5,3 <sup>a)</sup>	4,2	4,5 <sup>a)</sup>	5,3 <sup>a)</sup>	5,3 <sup>a)</sup>	(5,3)
Ostafrika, Port.-	...	1,8	0,8	0,5	(0,5)	0,7	(0,8)
Somaliland, Brit.-	0,2	0,5	0,8	0,8	0,5	0,6	(0,8)
Sudan	10,0	26,0	55,4	12,6	20,8	(19,7)	(21,4)
Tanganjika	3,0 <sup>a)</sup>	1,8	1,9	1,9	2,2	2,8	(2,6)
Uganda	11,0 <sup>a)</sup>	12,2	12,4	9,8	10,9	11,3	(11,3)
Westafrika, Franz.-	1,6	0,5	1,5	1,4	1,3	1,4	(1,3)
Sonstige Länder	0,4	0,1	-	-	-	-	-
Insgesamt	46	64	92	47	58	60	60
<b>Nord- und Mittelamerika</b>							
Mexiko	9,9	31,2	35,7	38,7	40,6	39,1	41,0
Nicaragua	(1,0)	2,9	3,2	6,5 <sup>a)</sup>	5,8	4,3	5,6
Salvador	...	1,5 <sup>a)</sup>	1,3 <sup>a)</sup>	1,5	1,8	1,6	0,7
Sonstige Länder	...	0,2	0,4 <sup>a)</sup>	0,3 <sup>a)</sup>	0,5	(0,8)	(0,8)
Insgesamt	11	36	41	47	49	46	48
<b>Südamerika</b>							
Brasilien	...	1,9 <sup>a)</sup>	2,0 <sup>a)</sup>	0,6 <sup>a)</sup>	1,5 <sup>a)</sup>	1,9 <sup>a)</sup>	(1,9)
Kolumbien	...	3,5	2,9	3,4	3,8	3,8	(3,8)
Venezuela	...	3,1	2,0	0,9	0,6	2,6	3,4
Insgesamt	...	8	7	5	6	8	9
<b>Asien</b>							
Birma	18,9	10,6	15,4	18,4	20,6	16,5	13,7
Ceylon	...	(1,1)	(1,1)	1,4	1,6	1,6	2,7
China (Volkerep.)	.	320,0 <sup>a)</sup>	(320,0)	300,0 <sup>a)</sup>	290,0 <sup>a)</sup>	250,0 <sup>a)</sup>	(250,0)
China, Taiwan (Formosa)	0,5	0,5	0,8	0,5	0,8	0,5	0,8
Indien	.	140,1	142,4	144,6	150,7	179,5	192,3
Indonesien	0,8	(0,8)	(0,8)	(0,8)	(0,8)	(0,8)	(0,8)
Japan	1,5	1,1	1,9	2,1	2,3	2,0	1,8
Korea, Süd-	4,0	0,6	0,4	0,4	1,2	0,5	0,5
Pakistan	.	8,1	11,4	11,0	11,8	11,8	11,8
Thailand (Siam)	0,4	3,3	3,6	2,7	3,3	3,2	3,7
Vietnam, Laos und Kambodscha	1,2	0,5	0,7	0,9	(1,1)	1,1	(1,2)
Insgesamt (einschl. Türkei)	500	490	503	500	490	480	480
<b>Welt (ohne UdSSR)</b>	560	605	645	590	610	600	610

a) Nichtamtlich.

**noch: Landwirtschaft**  
**noch: Geschätzte Erzeugung von Fetten und Ölen**  
**Kokosnußöl**  
**1000 t**

Land Erdteil	Durch- schnitt 1934/38	1950	1951	1952	1953	1954	1955
<b><u>Afrika</u></b>							
Goldküste	0,9	0,5	0,8	3,2	3,0	4,5	(6,0)
Kenia	0,1	0,8	0,2	(0,6)	1,1	(1,3)	(1,3)
Madagaskar	(3,0)	3,2	(3,2)	(3,2)	(3,2)	(3,2)	(3,2)
Mauritius	(1,0)	1,5	0,7	0,8	0,8	1,1	(1,1)
Nigerien	0,1	0,6	4,1	2,4	3,8	4,2	(4,5)
Ostafrika, Port.-	22,0	29,1	25,6	28,6	29,6	27,6	(28,0)
Sansibar	8,4	13,2	6,5	8,0	8,9	8,1	(8,0)
S. Tomé und Príncipe	1,1	3,3	2,6	3,1	3,1	3,0	(3,2)
Seyschellen	3,0	3,8	4,9	4,2	4,2	4,2	(4,2)
Tanganjika	7,0 <sup>a)</sup>	7,0	6,5	3,2	8,4	(8,3)	(8,0)
Togo, Franz.-	(3,0)	3,2	3,8	3,2	3,3	3,8	(3,8)
Westafrika, Franz.-	0,5	0,2	0,6	0,3	2,0	0,8	(1,3)
Insgesamt	50	66	60	61	71	70	75
<b><u>Nord- und Mittelamerika</u></b>							
Mexiko	15,0	29,4	31,2	31,8	38,5	40,0	(38,0)
Westindien, Brit.-							
Jamaika	(2,0)	4,6	3,9	2,2	3,5	(5,1)	(5,1)
Trinidad und Tobago	7,0	8,8	10,5	13,4	9,6	(9,6)	(9,6)
"briges Brit.-Westindien	(4,0)	6,4 <sup>a)</sup>	5,1 <sup>a)</sup>	5,1 <sup>a)</sup>	6,4 <sup>a)</sup>	(6,4)	(6,4)
Sonstige Länder	(1,0)	1,0 <sup>a)</sup>	0,6	(0,8)	(0,8)	(0,8)	(0,8)
Insgesamt	30	50	51	53	59	60	60
<b><u>Südamerika</u></b>							
Ecuador	...	(0,6)	(1,3)	1,9	2,4	(2,6)	(2,6)
Guayana, Brit.-	1,0	2,6	1,9	2,0	1,2	3,4	(3,2)
Kolumbien	1,0	1,8	2,9	(2,9)	(1,9)	(2,6)	(2,6)
Venezuela	(10,0)	(9,6)	9,6 <sup>a)</sup>	9,6 <sup>a)</sup>	9,6	(9,6)	(9,6)
Insgesamt	12	15	16	16	15	18	18
<b><u>Asien</u></b>							
Borneo, Brit., Nord-	8,0	14,8	14,8	14,8	14,8	17,0	(15,0)
Ceylon	135,0	123,7	159,4	170,3	151,6	140,8	(154,0)
Guinea, Niederl., Neu-	(8,0)	(8,0)	(6,4)	3,2	3,4	4,1	(4,0)
Indien	.	112,0	114,0	116,0	113,0	(117,0)	(115,0)
Indonesien	450,0	435,0 <sup>a)</sup>	518,0 <sup>a)</sup>	429,0 <sup>a)</sup>	474,0 <sup>a)</sup>	486,0 <sup>a)</sup>	(470,0)
Malaya	118,0	97,2	104,1	100,4	98,7	106,8	(93,0)
Philippinen	(400,0)	499,2	663,7	610,6	522,2	602,9	620,0
Thailand (Siam)	(10,0)	(9,6)	(9,6)	9,6 <sup>a)</sup>	9,6 <sup>a)</sup>	9,6 <sup>a)</sup>	(10,0)
Vietnam	18,0	9,9	9,8	10,6	11,0	(11,0)	(10,0)
Sonstige Länder	(2,0)	5,0	5,0	4,0	4,1	(4,0)	(5,0)
Insgesamt	1 250	1 310	1 600	1 470	1 400	1 500	1 500
<b><u>Australien und Ozeanien</u></b>							
Fidschi-Inseln	18,5	19,0	23,3	25,8	21,8	24,4	(24,0)
Gilbert- und Ellice-Inseln	3,3	6,3	3,5	(4,5)	5,2	(5,1)	(5,0)
Guinea, Austral., Neu-	1,6	1,7	1,5	2,0	(2,2)	(2,2)	(2,2)
Hebriden, Neue	48,9 <sup>a)</sup>	37,4	35,9	40,2	42,4	(54,0)	(55,0)
Ozeanien, Franz.-	13,4	14,1	17,3	21,8	17,9	14,4	(18,0)
Papua	8,7 <sup>a)</sup>	8,1 <sup>a)</sup>	8,4	6,7	5,6	7,5	(6,5)
Pazifische Inseln	(7,0)	9,0	9,0	7,6	6,9	7,6	(8,0)
Salomon-Inseln, Brit.-	14,0	7,2	9,1	8,4	10,8	(10,0)	(10,0)
Samoa, Amerik.-	(1,4)	1,7	1,7	1,5	1,1	0,9	(1,0)
Samoa, West-	9,5	9,0	9,5	11,1	7,3	(9,6)	(10,0)
Tonga-Inseln	9,5	10,3	12,5	12,8	9,8	9,9	(13,0)
Sonstige Inseln	1,0	1,6	1,3	1,7	1,3	1,4	(1,4)
Insgesamt	145	139	151	158	147	160	170
	1 500	1 580	1 880	1 760	1 690	1 800	1 810

a) Nichtamtlich.

**noch: Landwirtschaft**  
**noch: Geschätzte Erzeugung von Fetten und Ölen**

**Palmöl**

1000 t

Land Erdteil	Durch- schnitt 1934/38	1950	1951	1952	1953	1954	1955
<b>Afrika</b>							
Äquatorialafrika, Franz.-	(10,0)	(7,0)	(9,0)	(6,0)	(8,0)	(8,0)	(8,0)
Angola	...	(31,0)	(29,0)	(29,0)	(24,0)	(30,0)	(30,0)
Gambia	...	(1,0)	(1,0)	(1,0)	(1,0)	(1,0)	(1,0)
Goldküste	...	(8,0)	(8,0)	(8,0)	(8,0)	(8,0)	(8,0)
Guinea, Port.-	...	(11,0)	(10,0)	(14,0)	(9,0)	(8,0)	(8,0)
Guinea, Span.-	...	(6,0)	(7,0)	(7,0)	(7,0)	(4,0)	(5,0)
Kamerun, Franz.-	(40,0)	(30,0)	29,0	(20,0)	(23,0)	(17,0)	(18,0)
Kongo, Belg.-	(130,0)	211,0	221,4	200,4	209,6	225,0 <sup>a)</sup>	(235,0)
Liberia	...	(45,0)	46,0	47,0	(40,0)	(40,0)	(40,0)
Nigerien	(270,0)	(390,0)	(340,0)	(360,0)	(390,0)	(440,0)	(420,0)
S. Tomé und Príncipe	...	(6,0)	(4,0)	(4,0)	(5,0)	(3,0)	(3,0)
Sierra Leone	...	(40,0)	(40,0)	(40,0)	(35,0)	(30,0)	(35,0)
Togo, Franz.-	(11,0)	(9,0)	(4,0)	(6,0)	(8,0)	(7,0)	(7,0)
Westafrika, Franz.-	(90,0)	(90,0)	80,0 <sup>a)</sup>	70,0 <sup>a)</sup>	(85,0)	(80,0)	(80,0)
Insgesamt	620	880	830	810	850	900	898
<b>Nord- und Mittelamerika</b>							
Costa Rica	-	-	0,1 <sup>a)</sup>	0,7 <sup>a)</sup>	1,2 <sup>a)</sup>	(1,2)	(1,2)
Honduras (Rep.)	-	0,4 <sup>a)</sup>	0,5 <sup>a)</sup>	0,9 <sup>a)</sup>	1,4 <sup>a)</sup>	(1,4)	(1,4)
Nicaragua	-	-	-	0,4 <sup>a)</sup>	0,5 <sup>a)</sup>	(0,5)	(0,5)
Insgesamt	-	-	1	2	3	3	3
<b>Südamerika</b>							
Paraguay	-	0,7 <sup>a)</sup>	0,8 <sup>a)</sup>	1,8 <sup>a)</sup>	2,4 <sup>a)</sup>	(2,4)	(2,4)
Venezuela	-	-	0,3 <sup>a)</sup>	-	0,5 <sup>a)</sup>	(0,5)	(0,5)
Insgesamt	-	1	1	2	3	3	2,9
<b>Asien</b>							
Indonesien	176,0	126,5	121,1	146,0	160,5	168,6	170,0 <sup>a)</sup>
Malaya	34,0	54,0	49,0	45,8	49,9	54,8	58,0 <sup>a)</sup>
Insgesamt	210	180	170	192	210	223	228
<b>Welt</b>	<b>830</b>	<b>1 070</b>	<b>1 000</b>	<b>1 010</b>	<b>1 070</b>	<b>1 130</b>	<b>1 130</b>

a) Nichtamtlich.

**Palmkernöl**

1000 t

Land Erdteil	Durch- schnitt 1934/38	1950	1951	1952	1953	1954	1955
<b>Afrika</b>							
Äquatorialafrika, Franz.-	5,0	3,9	4,5	3,3	4,2	4,4	(3,7)
Angola	3,0	5,3	4,6	6,2	5,3	4,2	(4,6)
Gambia	-	0,7	0,7	0,8	0,8	0,9 <sup>a)</sup>	(0,9)
Goldküste	3,0	1,9	1,2	2,9	3,5 <sup>a)</sup>	4,1	(4,1)
Guinea, Port.-	5,0	7,7	5,7	8,4	3,7	(4,6)	(4,6)
Guinea, Span.-	...	2,3	3,6	2,6	2,0	1,6	(1,6)
Kamerun, Franz.-	17,0	13,9	12,5	8,8	10,4	7,7	(7,8)
Kongo, Belg.-	35,0	59,1	63,1	50,4	55,0	54,7 <sup>a)</sup>	(60,0)
Liberia	4,0	9,1	10,4	4,6	5,3	5,2	(5,1)
Nigerien	50,0	191,7	162,2	174,9	187,0	217,1 <sup>a)</sup>	(193,0)
S. Tomé und Príncipe	2,0	3,3	2,7	2,5	3,0	1,9 <sup>a)</sup>	(2,3)
Sierra Leone	34,0	33,3	35,1	35,7	32,2	31,8	(50,0)
Togo, Franz.-	6,0	5,9	2,6	4,5	5,3	(4,1)	(4,0)
Westafrika, Franz.-	37,0	41,9	31,6	29,8	35,0	37,4	(34,0)
Insgesamt	310	380	340	335	355	380	380
<b>Nord- und Mittelamerika</b>							
Costa Rica	-	-	(0,3)	2,1	3,5	(3,7) <sup>a)</sup>	(3,7) <sup>a)</sup>
Mexiko	1,0 <sup>a)</sup>	4,8	5,1	5,2	5,8	7,4 <sup>a)</sup>	5,5
Sonstige Länder	-	-	0,1	0,2	(0,2)	(0,2)	(0,2)
Insgesamt	1	5	6	8	10	11	9
<b>Südamerika</b>							
Ecuador	-	0,9	(1,8)	2,5	3,2	(3,2)	(3,2)
Paraguay	-	(0,9)	(1,4)	2,8	(3,0)	(3,0)	(3,0)
Surinam	-	-	-	-	0,3	0,5	(0,5)
Insgesamt	-	2	3	5	6	7	6
<b>Asien</b>							
Indonesien	16,3	14,2	13,8	17,8	19,5	19,9	(21,0)
Malaya	2,6	5,3	5,5	5,2	5,9	6,8	(7,0)
Insgesamt	20	20	19	23	25	27	28
<b>Welt</b>	<b>330</b>	<b>405</b>	<b>367</b>	<b>370</b>	<b>396</b>	<b>424</b>	<b>420</b>

a) Nichtamtlich.

**noch: Landwirtschaft**  
**noch: Geschätzte Erzeugung von Fetten und Ölen**  
**Talg und Fett**  
**1000 t**

Land Erdteil	Durch- schnitt 1934/38	1950	1951	1952	1953	1954	1955
<b>Europa</b>							
Bundesrepublik Deutschland	33,0	21,0	23,0	24,0	31,0	33,0	33,0
Belgien	(7,6)	(6,5)	7,2	7,6	7,9	8,6	(9,0)
Dänemark	19,0 <sup>a</sup>	17,7	19,1	18,6	21,4	(23,0)	(25,0)
Finnland	(2,5)	(2,2)	3,4	3,7 <sup>a</sup>	3,6	(4,0)	(4,0)
Frankreich	68,0 <sup>a</sup>	73,0 <sup>a</sup>	74,0 <sup>a</sup>	76,0 <sup>a</sup>	(81,0)	(90,0)	(90,0)
Griechenland	(2,2)	(1,7)	(1,8)	(2,4)	(2,5)	(3,0)	(3,0)
Großbritannien und Nordirland	60,0 <sup>a</sup>	45,5	48,9	59,0	67,9	86,4	(87,0)
Irland (Rep.)	3,8	3,7 <sup>a</sup>	4,7	6,4 <sup>a</sup>	5,0	(6,0)	(6,0)
Italien	20,9 <sup>a</sup>	20,0	19,0	20,0 <sup>a</sup>	21,2	(22,0)	(22,0)
Jugoslawien	(4,8)	(4,0)	(4,2)	(3,6)	(3,8)	(4,1)	(4,0)
Niederlande	9,1	10,8	12,5	12,4	12,6	12,6	(13,0)
Norwegen	(2,4)	(2,4)	(2,7)	(2,5)	(2,4)	(2,4)	(2,4)
Österreich	(4,2)	4,4	5,0	5,3	5,7	6,0	(6,5)
Portugal	(2,9)	(2,9)	(2,6)	(2,7)	(2,9)	(3,0)	(3,0)
Schweden	8,0 <sup>a</sup>	(7,0)	7,3	6,8	6,4	6,7	(7,0)
Schweiz	5,1	3,4	4,0	4,7	5,0	5,0	5,0
Spanien	(17,3) <sup>b</sup>	15,4	15,7	14,5	15,0	(16,5)	(17,0)
Osteuropa	(47,0)	(30,0)	(33,0)	(35,0)	(37,0)	(36,0)	(37,0)
Sonstige Länder	(0,6)	0,7	0,7	0,6	0,6	0,6	(0,6)
Türkei	15,0 <sup>a</sup>	(15,0)	(16,5)	(19,4)	(20,2)	(20,0)	(20,0)
Insgesamt (ohne Türkei)	320	270	290	310	330	370	370
<b>Afrika</b>							
Ägypten	(6,0)	(10,6)	(11,1)	(10,8)	(10,8)	(11,0)	(11,0)
Madagaskar	(2,8)	(1,0)	1,0	(1,0)	(1,0)	(1,0)	(1,0)
Marokko, Franz.-	(2,8)	3,5	3,8	4,0	3,8	(4,0)	(3,5)
Rhodesien, Süd-	0,8	(1,0)	(1,2)	(1,2)	(1,2)	(1,2)	(1,2)
Südafrikanische Union	5,0 <sup>a</sup>	12,0	11,4	12,8	12,0	(12,0)	(10,0)
Sonstige Länder	0,6	0,8	1,0	1,0	(1,0)	(1,0)	(1,0)
Insgesamt	20	30	30	30	30	30	30
<b>Nord- und Mittelamerika</b>							
Guatemala	(3,0)	3,7	4,4 <sup>a</sup>	3,3 <sup>a</sup>	2,9	3,2	(3,0)
Kanada	3,0 <sup>a</sup>	(44,5)	45,4 <sup>a</sup>	53,6 <sup>a</sup>	57,9	(62,0)	(62,0)
Kuba	6,0 <sup>a</sup>	6,0 <sup>a</sup>	6,0 <sup>a</sup>	6,0 <sup>a</sup>	6,0	(6,0)	(6,0)
Mexiko	32,5	65,0	57,3	62,0	(58,0)	70,0 <sup>a</sup>	(60,0)
Salvador	(0,8)	(1,5)	(1,5)	1,0	1,0	1,0	(1,0)
Vereinigte Staaten von Amerika	552,0	1 109,9	1 088,6	1 134,4	1 325,8	1 307,2	1 406,0
Sonstige Länder	2,0	2,0	(2,2)	(2,6)	(2,5)	2,2	(2,2)
Insgesamt	600	1 233	1 205	1 263	1 454	1 452	1 541
<b>Südamerika</b>							
Argentinien	89,0 <sup>a</sup>	171,0 <sup>a</sup>	172,0 <sup>a</sup>	163,0 <sup>a</sup>	160,0 <sup>a</sup>	161,0 <sup>a</sup>	(170,0)
Bolivien	(2,3)	(4,4)	4,6 <sup>a</sup>	(4,8)	(4,1)	(4,0)	(4,0)
Brasilien	39,5	(41,7)	(48,8)	(41,0)	(44,1)	(46,3)	(46,0)
Chile	(13,5)	(12,4)	(9,0)	(9,9)	(10,0)	(10,5)	(11,0)
Ecuador	(0,3)	(0,3)	0,3	(0,3)	(0,3)	(0,3)	(0,3)
Kolumbien	(23,4)	(37,6)	(37,7)	(36,9)	35,0 <sup>a</sup>	(35,0)	(35,0)
Paraguay	(1,0)	(1,0)	(0,9)	0,8	1,2	(1,2)	(1,2)
Peru	(4,8)	(6,3)	(6,6)	(6,4)	(6,7)	(7,0)	(7,0)
Uruguay	(34,0)	(30,0)	33,4	41,1	45,4	(40,0)	(45,0)
Venezuela	(2,8)	(4,0)	(4,0)	(4,0)	(4,0)	(4,0)	(4,0)
Insgesamt	210	310	315	310	310	310	320
<b>Asien</b>							
China (Volksrep.; ohne Mandschurei)	.	(64,0)	(64,0)	(64,0)	(66,0)	(66,0)	(64,0)
Indien	.	(18,2)	(18,5)	(18,9)	(19,2)	(19,5)	(19,5)
Indonesien	4,4	4,5	(4,6)	(4,6)	(4,8)	(5,0)	(5,0)
Japan	3,7	2,0	(2,0)	(2,0)	(2,0)	(2,0)	(2,0)
Korea, Süd-	0,7	0,3	0,3	0,4	0,4	0,5	(0,5)
Pakistan	.	(12,4)	(12,4)	(12,4)	(12,4)	(12,4)	(12,4)
Insgesamt (einschl. Türkei)	140	120	120	120	120	120	120
<b>Australien und Ozeanien</b>							
Australischer Bund	58,0 <sup>a</sup>	79,7	65,8	(92,0)	113,9	201,0	(150,0)
Neuseeland	36,8	47,0	49,0	52,6	50,3	50,3	(50,0)
Insgesamt	100	127	115	145	164	251	200
<b>Welt (ohne UdSSR)</b>	1 390	2 090	2 070	2 180	2 420	2 540	2 590

a) Nichtamtlich.- b) Sowjetische Besatzungszone 10 900 t, Bulgarien 3 500 t, Polen 9 000 t, Rumänien 8 400 t, Tschechoslowakei 4 800 t und Ungarn 10 000 t.

**noch: Landwirtschaft**  
**noch: Geschätzte Erzeugung von Fetten und Ölen**  
**Leinöl**  
**1000 t**

Land Erdteil	Durch- schnitt 1934/38	1950	1951	1952	1953	1954	1955
<b>Europa</b>							
Bundesrepublik Deutschland	3,7	1,9	1,9	1,4	0,8	0,8	0,7
Belgien	4,0	3,9	5,4	5,4	5,1	6,0	6,8
Dänemark	...	4,3	2,8 <sup>a</sup>	1,5	0,3	0,2	(0,2)
Finnland	...	0,9 <sup>a</sup>	0,6 <sup>a</sup>	0,3 <sup>a</sup>	0,3 <sup>a</sup>	(0,3)	(0,3)
Frankreich	3,5	4,3	5,9	5,8	4,4	6,4	6,1
Griechenland	0,6 <sup>a</sup>	0,5	0,2	0,1	0,3	0,3	0,3
Großbritannien und Nordirland	0,6	4,7	3,7	2,5	1,5	0,3	0,2
Italien	1,1	3,6	3,7	3,5	3,9	3,0	(3,1)
Jugoslawien	0,3	0,1	0,1	0,1	0,2	0,2	0,2
Niederlande	2,9	4,0	6,7	8,9	6,3	7,3	8,4
Österreich	0,3	0,3	0,1	0,1	0,1	0,1	(0,1)
Schweden	-	14,0	6,6	5,1	2,5	0,9	0,3
Spanien	-	0,3	0,6 <sup>a</sup>	1,5	1,6	(1,5)	(1,5)
Sonstige Länder	18,7 <sup>a</sup>	34,0 <sup>a</sup>	38,0 <sup>a</sup>	(44,0)	(48,0)	(44,0)	(45,0)
Türkei	2,1	8,6	7,6	6,7	7,4	4,6	(7,3)
<b>Insgesamt (ohne Türkei)</b>	<b>36</b>	<b>77</b>	<b>76</b>	<b>80</b>	<b>76</b>	<b>71</b>	<b>73</b>
<b>Afrika</b>							
Ägypten	0,6	2,4	0,6	0,8	1,5	0,9	1,2
Äthiopien	...	15,3	15,3	15,3	15,3	15,3 <sup>a</sup>	15,3
Algerien	...	5,2	1,4	0,4	0,2	0,3 <sup>a</sup>	(0,3)
Eritrea	-	0,4	0,2	0,1	0,2	0,1	(0,1)
Marokko, Franz.-	2,4	18,5	4,9	10,6	8,4	10,6	9,6
Tunesien	-	6,9	1,7	0,1	0,2	0,2	(0,2)
Sonstige Länder	...	0,3	0,4	0,3	0,5	0,9	(0,9)
<b>Insgesamt</b>	<b>10</b>	<b>49</b>	<b>24</b>	<b>28</b>	<b>26</b>	<b>28</b>	<b>28</b>
<b>Nord- und Mittelamerika</b>							
Kanada	9,8	18,6	38,8	81,8	101,2	81,9	87,7
Mexiko	0,6	16,6	18,7	18,4	18,8	18,8	(18,8)
Vereinigte Staaten von Amerika	64,9	372,0	378,0	264,0	228,3	382,7	322,0
<b>Insgesamt</b>	<b>75</b>	<b>407</b>	<b>436</b>	<b>364</b>	<b>348</b>	<b>483</b>	<b>428</b>
<b>Südamerika</b>							
Argentinien	520,8	195,3	161,6 <sup>a</sup>	90,6 <sup>a</sup>	168,9 <sup>a</sup>	118,5 <sup>a</sup>	119,8 <sup>a</sup>
Brasilien	(2,0)	12,2 <sup>a</sup>	7,7 <sup>a</sup>	5,0 <sup>a</sup>	6,7 <sup>a</sup>	6,4	(6,4 <sup>a</sup> )
Chile	(1,0)	1,2	1,3	1,3	1,8	1,6	(1,5)
Uruguay	27,2	22,8	27,5	43,3	33,2	19,7	19,3
<b>Insgesamt</b>	<b>550</b>	<b>231</b>	<b>198</b>	<b>140</b>	<b>211</b>	<b>146</b>	<b>147</b>
<b>Asien</b>							
China (Volksrep.)	.	(11,0)	(11,0)	(11,0)	(11,0)	(11,0)	(11,0)
Indien	.	127,9	112,3	99,1	113,8	116,3	120,6
Irak	2,4	0,1	0,5	0,6	(0,4)	(0,4)	(0,4)
Japan	1,5	1,5	1,4	1,3	1,1	0,9	(1,0)
Pakistan	.	4,0	3,4	4,0	3,7	3,7	4,3
Sonstige Länder	0,4	0,7	(0,6)	(0,7)	(0,8)	0,8	(0,8)
<b>Insgesamt (einschl. Türkei)</b>	<b>160</b>	<b>153</b>	<b>136</b>	<b>123</b>	<b>138</b>	<b>137</b>	<b>145</b>
<b>Australien und Ozeanien</b>							
Australischer Bund	0,6	2,0	2,5	2,3	3,1	0,3	2,3
Neuseeland	-	1,1	2,3	3,5	3,0	0,3	1,5
<b>Insgesamt</b>	<b>1</b>	<b>3</b>	<b>5</b>	<b>6</b>	<b>6</b>	<b>1</b>	<b>4</b>
<b>Welt (ohne UdSSR)</b>	<b>830</b>	<b>919</b>	<b>874</b>	<b>742</b>	<b>805</b>	<b>866</b>	<b>820</b>

a) Nichtamtlich.

**noch: Landwirtschaft**  
**noch: Geschätzte Erzeugung von Fetten und Ölen**

**Rizinusöl**

1000 t

Land Erdteil	Durch- schnitt 1934/38	1950	1951	1952	1953	1954	1955
<b>Europa</b>							
Bulgarien	0,1	(1,8)	(2,4)	(1,2)	(2,4)	(1,6)	(1,2)
Italien	2,2	0,3	0,3	0,3	0,5	0,2	(0,9)
Jugoslawien	0,2	0,6	0,9	0,2	0,7	0,9	(0,6)
Insgesamt	2	3	4	2	4	3	3
<b>Afrika</b>							
Äthiopien	...	0,9	0,8	0,9	(0,9)	(0,9)	(0,9)
Angola	1,5	5,4	2,0	2,3	2,4	(2,6)	(2,6)
Kapverdische Inseln	0,4	0,9	0,8	1,2	0,6	(0,9)	(0,9)
Kenia	-	0,1	0,6	2,4	2,0	(2,1) <sup>a</sup>	(2,1)
Madagaskar	1,1	1,5	1,3	1,1	1,1	1,3	(1,3)
Marokko, Franz.-	0,1	(0,2)	(0,2)	0,4 <sup>a</sup>	0,6	0,4	(0,4)
Ostafrika, Port.-	0,7	1,7	0,9	0,9	1,3	(1,1)	(1,1)
Ruanda-Urundi	-	0,8	1,0	1,3	1,1	0,7	0,3
Südafrikanische Union	-	0,2 <sup>a</sup>	0,1	1,8	2,9 <sup>a</sup>	4,5	(4,3)
Tanganjika	-	1,5	3,3	5,3	5,1	(5,1)	(5,1)
Uganda	-	2,3	(2,6)	5,0 <sup>a</sup>	6,0	(6,8)	(7,3)
Westafrika, Franz.-	(1,0)	1,0	0,3	0,3 <sup>a</sup>	0,5	0,3	(0,3)
Sonstige Länder	-	0,3	0,1	0,1	0,1	(0,2)	(0,2)
Insgesamt	5	17	14	23	27	27	27
<b>Nord- und Mittelamerika</b>							
Haiti	0,3 <sup>a</sup>	1,0 <sup>a</sup>	1,4 <sup>a</sup>	2,0 <sup>a</sup>	1,8 <sup>a</sup>	1,4 <sup>a</sup>	1,1 <sup>a</sup>
Mexiko	0,9	0,9 <sup>a</sup>	1,1 <sup>a</sup>	1,1 <sup>a</sup>	1,1 <sup>a</sup>	1,5 <sup>a</sup>	1,3 <sup>a</sup>
Vereinigte Staaten von Amerika	-	-	-	4,1	4,8	10,0	2,8
Insgesamt	1	2	2	7	8	13	5
<b>Südamerika</b>							
Argentinien	3,2	1,9 <sup>a</sup>	1,1 <sup>a</sup>	0,4 <sup>a</sup>	0,9 <sup>a</sup>	2,0 <sup>a</sup>	1,7 <sup>a</sup>
Brasilien	57,4	86,0 <sup>a</sup>	78,7 <sup>a</sup>	75,8 <sup>a</sup>	67,6 <sup>a</sup>	68,8 <sup>a</sup>	72,6
Ecuador	(2,0)	2,7 <sup>a</sup>	3,2 <sup>a</sup>	4,2 <sup>a</sup>	3,2 <sup>a</sup>	4,1 <sup>a</sup>	(4,3)
Kolumbien	(3,0)	1,7 <sup>a</sup>	(1,7) <sup>a</sup>	(1,7) <sup>a</sup>	(2,1) <sup>a</sup>	(2,1)	(2,1)
Paraguay	(1,0)	0,4	0,5	0,4	1,1	(0,6)	(0,6)
Insgesamt	67	93	85	82	75	78	81
<b>Asien</b>							
China (Volksrep.; ohne Mandschurei)	.	(8,6)	(8,6)	(8,6)	(10,7)	(10,7)	(10,7)
Indien	.	55,6	44,0	45,3	46,2	46,6	48,7
Indonesien	2,5	(0,4) <sup>a</sup>	0,5 <sup>a</sup>	0,9	(0,9)	(0,9)	(0,9)
Iran	2,0	3,2 <sup>a</sup>	3,2 <sup>a</sup>	(3,2)	(3,2) <sup>a</sup>	(3,2)	(3,2)
Korea, Süd-	(1,0)	(0,7) <sup>a</sup>	0,6	0,5	0,5	0,5	0,4
Pakistan	.	0,2	(0,2)	(0,2)	(0,2)	(0,2)	(0,2)
Thailand (Siam)	0,2	3,1	5,5	7,4	12,8	(8,6)	(8,6)
Sonstige Länder	(3,0)	(0,2)	0,2	0,2	(0,2)	(0,2)	(0,2)
Insgesamt	69	72	63	66	74	71	71
<b>Welt (ohne UdSSR)</b>	145	186	168	179	184	190	190

a) Nichtamtlich.

**Tungöl**

1000 t

Land Erdteil	Durch- schnitt 1934/38	1950	1951	1952	1953	1954	1955
<b>Afrika</b>							
Madagaskar	-	0,3 <sup>a</sup>	0,4	0,3	(0,3)	(0,3)	(0,3)
Njassaland	-	0,3	0,3	0,7	0,4	0,2	0,9
Swasiland	-	0,1	0,1	0,1	0,2	0,2	(0,2)
Insgesamt	-	1	1	1	1	1	1
<b>Nordamerika</b>							
Vereinigte Staaten von Amerika	0,6	12,2	5,6	6,7	19,7	15,0	5,0
<b>Südamerika</b>							
Argentinien	0,5	10,0	13,7	4,8	19,8	16,3	11,6 <sup>a</sup>
Brasilien	-	1,0	1,1 <sup>a</sup>	1,0	1,0	1,0	1,1
Paraguay	...	1,0 <sup>a</sup>	1,8 <sup>a</sup>	1,0 <sup>a</sup>	1,8 <sup>a</sup>	3,5 <sup>a</sup>	2,3 <sup>a</sup>
Insgesamt	1	12	17	7	23	21	15
<b>Asien</b>							
China (Volksrep.; ohne Mandschurei)	.	110,0 <sup>a</sup>	97,0 <sup>a</sup>	85,0 <sup>a</sup>	70,0 <sup>a</sup>	(80,0)	(80,0)
<b>Welt</b>	140	135	121	100	113	116	100

a) Nichtamtlich.

# LAUFENDE TABELLEN

## Index der industriellen Produktion\*

### Arbeitstglich

### 1950 = 100

Zeit	Europäische Länder											
	Bundes- republik Deutsch- land*)	Belgien 1)	Däne- mark2)	Finn- land3)	Frank- reich	Grie- chenland 3)	Großbri- tannien und Nord- irland 3)	Irland (Rep.) 3)4)	Italien	Jugo- slawien 3)	Luxem- burg	Nieder- lande
Orig.Basis	1950	1936-38	1949	1948	1938	1939	1946 1948	1936	1948	1953	1937-38 1947	1938 1949
1938	107	89 <sup>a)</sup>	.	66	81	93 <sup>b)</sup>	75 <sup>c)</sup>	59	79	59 <sup>b)</sup>	68	72
1948	54	98	84	89	90	66	87	78	79	87	100	81
1949	80	98	89	93	99	79	93	88	87	98	95	89
1950	100	100	100	100	100	100	100	100	100	100	100	100
1951	119	115	102	116	113	114	104	103	113	97	123	104
1952	126	112	98	111	118	113	101	100	116	96	123	104
1953	139	112	102	118	115	130	106	110	128	106	112	113
1954	155	119	108	126	125	158	114	112	139	121	115	126
1955	178	...	113	135	137	168	121	...	150	140	130	135
1954												
Oktober	169	125	118	141	130	170	123	115	150	142	120	133
November	178	126	121	139	135	168	124		143	134	123	133
Dezember	170	127	113	129	137	174	117		146	147	124	133
1955												
Januar	159	126	112	126	135	165	121	108	139	121	125	124
Februar	162	127	117	128	137	157	124		137	124	131	126
März	165	126	118	145	141	167	128		155	137	124	131
April	173	130	115	131	138	163	118	118	146	137	123	137
Mai	180	130	116	135	141	172	124		157	135	129	146
Juni	181	132	114	134	143	172	121		150	147	132	141
Juli	172	117	77	109	130	173	107	119	158	131	126	132
August	173	128	115	140	109	169	103		131	140	129	124
September	187	135	121	147	137	170	123		158	147	134	138
Oktober	192	130	119	149	141	170	129	...	160	157	136	142
November	204	136	121	147	150	172	130		154	149	135	146
Dezember	191	...	112	132	146	171	122		156	164	134	140
1956												
Januar	179	...	111	140	151	169	125	...	...	132	...	128
Februar	177	...	113	...	...	...	...	...	...	...	...	...

Zeit	noch: Europäische Länder					Außereuropäische Länder							
	Nor- wegen	Öster- reich	Schweden	Spanien	Argen- tinien3)	Bra- silien1)	Chile3)	Indien 3)4)	Japan3)	Kanada	Mexiko	V.St.v. Am.4)	
Orig.Basis	1949	1937	1935	1929-31	1943 1952	1948	1936-38	1937 1946	1934-36 1950	1935-39	1929 1945	1934-36 1947-49	
1938	65	69 <sup>d)</sup>	62	.	61 <sup>b)</sup>	.	66 <sup>a)</sup>	93	160	48	64	43	
1948	81	63	92	92	100	83	100	103	70	93	85	93	
1949	89	84	96	88	97	89	100	101	87	94	91	87	
1950	100	100	100	100	100	100	100	100	100	100	100	100	
1951	107	114	105	113	103	107	115	112	136	107	107	107	
1952	108	115	104	129	96	112	126	123	150	110	110	111	
1953	114	117	105	136	95	121	131	129	183	117	112	120	
1954	125	133	109	141	103	130	137	139	197	116	119	112	
1955	129	151	116	...	...	...	...	...	211	126	...	124	
1954													
Oktober	133	143	117	133	108	137	150	135	202	121	120	116	
November	135	147	120	132	114	142	151	153	201	120		116	
Dezember	124	141	119	155	113	137	149	158	205	114		114	
1955													
Januar	126	126	117	159	105	131	131	144	181	113	116	118	
Februar	148	144	120	157	89	131	124	151	193	117		121	
März	142	149	120	155	116	133	144	155	211	119		123	
April	119	148	124	166	110	136	131	159	206	123	115	123	
Mai	124	148	120	161	112	140	120	145	206	126		123	
Juni	135	159	121	161	114	140	125	150	210	131		124	
Juli	89	146	66	147	118	137	135	152	213	125	117	116	
August	123	148	111	160	123	136	145	148	215	128		124	
September	138	165	121	155	110	136	120	159	220	133		127	
Oktober	137	162	123	...	...	...	148	153	221	134	...	131	
November	141	164	127	...	...	...	...	157	225	134		129	
Dezember	128	153	122	...	...	...	...	...	231	126		126	
1956													
Januar	141	147	120	...	...	...	...	...	...	...	...	128	
Februar	...	...	...	...	...	...	...	...	...	...	...	...	

\* Der Index umfat im allgemeinen Bergbau, verarbeitende Industrie und Energieerzeugung, jedoch nicht das Baugewerbe.

1) Teilweise saisonbereinigt.- 2) Ohne Bergbau.- 3) Kalendermonatlich.- 4) Ohne Energieerzeugung.

a) 1936 bis 1938.- b) 1939.- c) Einschl. Baugewerbe.- d) 1937.

\*) Nheres siehe Seite 5 (Erluterungen zu den Tabellen).



**Produktion ausgewählter Erzeugnisse**  
**Steinkohle\***  
**1000 t**

Zeit	Europäische Länder											
	Bundesrepublik Deutschland 1)	Saar-gebiet	Belgien	Frankreich	Großbritannien u. Nord-irland	Irland (Rep.)	Italien	Jugoslawien	Niederlande	Norwegen 2)	Österreich	Polen u. dt. Ostgebiete
1937 MD	9 747 <sup>a)</sup>	1 114	2 488	3 696	20 334	10,7	106 <sup>c)</sup>	36	1 193	24,9	19,2	3 018 <sup>d)</sup>
1938 MD	11 413	1 199	2 465	3 875	19 220	10,0	123 <sup>c)</sup>	38	1 124	24,9	18,9	3 175 <sup>d)</sup>
1948 MD	7 253	1 047	2 223	3 608	17 734	14,3	81	79	919	36,3	15,0	5 855
1949 MD	8 603	1 189	2 321	4 267	18 217	10,8	92	106	975	38,0	15,3	6 175 <sup>e)</sup>
1950 MD	9 230	1 258	2 275	4 237	18 316	14,3	86	96	1 021	30,3	15,2	6 500 <sup>e)</sup>
1951 MD	9 910	1 357	2 472	4 414	18 872	14,9	97	83	1 035	39,2	16,3	6 833
1952 MD	10 273	1 353	2 532	4 614	19 177	13,8	91	84	1 044	37,8	15,9	7 036
1953 MD	10 373	1 368	2 505	4 382	18 984	13,9	94	77	1 025	35,6	13,5	7 383
1954 MD	10 670	1 401	2 437	4 534	18 974	16,2	89	82	1 006	28,2	14,7	7 608
1955 MD	10 894	1 444	2 498	4 611	18 761	...	95	95	991	26,9	14,6	...
1954												
Oktober	11 060	1 474	2 504	4 627	18 687	17,4	91	87	1 041	21,8	15,6	8 336
November	10 905	1 394	2 446	4 714	18 638 <sup>b)</sup>	15,0	82	88	1 016	22,7	16,4	8 000
Dezember	11 070	1 414	2 579	4 701	20 992 <sup>b)</sup>	19,5	80	94	985	21,3	15,7	7 500
1955												
Januar	10 616	1 473	2 503	4 813	17 915	14,3	89	90	1 019	26,4	14,8	7 707
Februar	10 565	1 387	2 333	4 653	18 362 <sup>b)</sup>	17,2	88	90	919	27,4	14,5	7 477
März	12 062	1 620	2 665	5 141	23 440 <sup>b)</sup>	14,7	97	95	1 101	28,0	16,3	8 379
April	10 521	1 422	2 493	4 646	16 720	16,3	92	92	946	22,2	15,1	7 770
Mai	10 430	1 403	2 410	4 450	17 435 <sup>b)</sup>	15,6	101	88	883	24,0	14,2	8 088
Juni	10 324	1 402	2 595	4 639	21 210 <sup>b)</sup>	17,4	91	93	985	26,9	15,2	7 593
Juli	10 903	1 453	1 876	4 290	13 855	15,3	102	78	999	24,8	15,7	7 702
August	11 022	1 449	2 469	4 253	14 436 <sup>b)</sup>	12,7	101	99	983	23,1	12,3	7 899
September	10 767	1 461	2 590	4 349	22 226 <sup>b)</sup>	21,0	97	99	1 036	25,5	14,1	8 064
Oktober	11 235	1 474	2 691	4 725	18 789	16,7	96	100	1 003	26,6	14,3	8 253
November	11 003	1 406	2 564	4 587	18 992 <sup>b)</sup>	16,7	92	104	996	31,9	14,5	...
Dezember	11 280	1 381	2 786	4 774	21 754 <sup>b)</sup>	...	89	109	1 025	35,5	17,3	...
1956												
Januar	11 608	1 516	2 603	4 787	17 927	...	91	95	1 025	...	...	...
Februar	11 113	1 449	2 385	4 622	...	...	80	...	925	...	...	...
Zeit	noch: Europäische Länder					Außereuropäische Länder						
	Portugal	Schweden	Spanien	Türkei	Argentinien	Australien	Brasilien	Indien	Japan	Kanada	Südafrik. Union	V.St.v. Am. 3)
1937 MD	21,6	38	174	192	0,04 <sup>f)</sup>	1 022	...	2 120 <sup>g)</sup>	3 772	1 118	1 291	37 602
1938 MD	25,7	36	471	216	0,04 <sup>f)</sup>	989	76	2 400 <sup>g)</sup>	4 057	1 003	1 357	29 835
1948 MD	32,2	31	869	335	1,5	1 252	169	2 551	2 810	1 275	2 001	49 643
1949 MD	37,0	26	886	349	1,5	1 194	...	2 663	3 164	1 304	2 125	36 330
1950 MD	34,9	26	920	363	2,2	1 401	163	2 735	3 205	1 280	2 206	42 365
1951 MD	34,8	23	946	394	3,3	1 491	164	2 915	3 610	1 237	2 219	43 570
1952 MD	36,8	29	1 005	404	9,4	1 643	163	3 074	3 613	1 172	2 339	38 361
1953 MD	39,8	24	1 013	471	6,9	1 559	169	3 046	3 878	1 049	2 372	36 910
1954 MD	36,0	22	1 032	476	7,8	1 673	169	3 113	3 560	968	2 443	31 522
1955 MD	34,4	23	...	...	...	1 632	...	...	3 535	...	2 688	37 037
1954												
Oktober	33,2	22	1 061	495	11,3	1 755	167	2 968	3 661	1 051	2 524	35 191
November	38,3	24	1 057	491	10,8	1 810	173	3 376	3 703	1 188	2 540	35 946
Dezember	33,3	23	1 003	505	10,1	1 503	179	3 559	3 582	1 188	2 598	36 869
1955												
Januar	31,2	24	1 031	501	10,1	921	187	3 204	3 360	1 049	2 501	35 301
Februar	32,0	23	988	428	10,7	1 591	173	3 301	3 457	916	2 404	34 461
März	37,5	30	1 009	486	12,5	1 667	194	3 357	3 692	1 051	2 823	35 353
April	35,0	22	1 003	483	9,7	1 509	184	3 285	3 330	770	2 655	32 894
Mai	37,7	23	1 041	456	11,7	1 739	196	3 226	3 330	862	2 696	36 748
Juni	35,1	25	1 016	501	11,8	1 739	185	3 124	3 466	777	2 689	34 785
Juli	42,9	8	980	461	9,8	1 808	189	3 003	3 421	677	2 676	34 677
August	34,2	24	1 054	291	12,0	1 869	199	3 169	3 316	650	2 814	40 653
September	30,5	26	1 055	442	11,2	1 840	197	3 432	3 549	951	2 712	39 311
Oktober	33,2	25	1 083	471	10,3	1 715	...	3 136	3 736	1 067	2 721	39 840
November	31,6	27	1 074	...	11,8	1 722	...	3 147	3 866	1 281	2 735	41 565
Dezember	31,7	24	...	320	...	1 402	...	...	3 902	...	2 830	43 230
1956												
Januar	...	...	...	320	...	...	...	...	...	...	...	42 863
Februar	...	...	...	...	...	...	...	...	...	...	...	...

\* Gesamtförderung gereinigter Kohle.

1) Steinkohle ohne Pechkohle; ohne Bayern.- 2) Förderung der norwegischen Bergwerke auf Spitzbergen.- 3) Einschl. gereinigter Mengen Braunkohle (1937 bis 1949 durchschnittlich pro Jahr 2 620 000 t).

a) 1936.- b) 5 Wochen, die übrigen Monate 4 Wochen.- c) Einschl. Venezia Giulia. Die durchschnittliche Monatsproduktion ohne Venezia Giulia betrug 1937 = 34 000 t und 1938 = 50 000 t.- d) Vorkriegsgebiet. 1937 betrug die durchschnittliche Monatsproduktion innerhalb der gegenwärtigen Grenzen 5 501 000 t.- e) Ab 1950 Schätzungen der "Europäischen Wirtschaftskommission der Vereinten Nationen" (ECE).- f) 1939.- g) Frühere britische Provinzen und indische Staaten.

# noch: Produktion ausgewählter Erzeugnisse

## Eisenerz\*

1000 t

Zeit	Europäische Länder										
	Bundesrepublik Deutschland	Belgien	Frankreich	Großbrit. und Nordirland	Italien	Jugoslawien	Luxemburg	Norwegen <sup>1)2)</sup>	Österreich	Schweden <sup>3)</sup>	Spanien
	Eiseninhalt der Erze und Konzentrate (Annäherungswerte)										
	25 %	35 %	35 %	30 %	50 %	45 %	30 %	65 %	30 %	60 %	50 %
1937 MD	589 <sup>a)</sup>	22,1	3 153	1 204	85	52	647	90	157	1 246	106
1938 MD	900	15,1	2 754	1 004	84	51	428	123	222	1 161	212
1948 MD	606	7,7	1 922	1 108	48	73	283	24	100	1 111	136
1949 MD	759	3,8	2 619	1 134	48	70	345	31	124	1 144	156
1950 MD	907	4,0	2 499	1 098	39	61	320	34	155	1 134	174
1951 MD	1 077	6,8	2 929	1 251	48	48	469	36	197	1 283	194
1952 MD	1 284	11,3	3 393	1 374	69	56	604	74	221	1 412	240
1953 MD	1 218	8,2	3 531	1 339	81	66	597	110	230	1 415	254
1954 MD	1 086	6,9	3 652	1 317	91	93	491	102	227	1 279	284
1955 MD	1 307	8,8	4 193	1 373	127	117	600	...	237	1 454	...
1954											
Oktober	1 174	9,9	3 981	1 236	104	108	533	121	240	1 391	254
November	1 210	7,9	3 813	1 227	80	101	565	121	227	1 317	262
Dezember	1 202	10,2	3 968	1 529 <sup>b)</sup>	93	100	570	120	218	1 353	252
1955											
Januar	1 152	9,3	4 048	1 231	87	87	543	114	223	1 314	287
Februar	1 191	8,6	3 918	1 280 <sup>b)</sup>	85	84	515	105	229	1 269	294
März	1 389	9,7	4 515	1 636 <sup>b)</sup>	100	100	587	121	251	1 502	314
April	1 264	8,0	4 100	1 260	96	116	478	101	233	1 401	327
Mai	1 265	7,8	4 036	1 272 <sup>b)</sup>	115	112	551	106	226	1 412	339
Juni	1 283	7,1	4 335	1 336 <sup>b)</sup>	115	109	618	131	213	1 445	299
Juli	1 335	6,1	3 927	1 195 <sup>b)</sup>	118	129	622	91	239	1 192	337
August	1 367	9,1	3 888	1 560 <sup>b)</sup>	137	151	660	69	242	1 463	357
September	1 357	10,6	4 177	1 353	138	139	675	124	246	1 754	353
Oktober	1 377	10,2	4 463	1 357 <sup>b)</sup>	146	112	661	133	247	1 702	317
November	1 340	9,2	4 363	1 682 <sup>b)</sup>	130	133	649	...	232	1 615	...
Dezember	1 361	10,0	4 553	1 272	127	127	646	...	240	1 381	...
1956											
Januar	1 405	11	4 482	1 331	...	93	595	...	...	...	...
Februar	1 286	8	...	1 600	...	...	487	...	...	...	...

Zeit	noch:Europ. Länder	Außereuropäische Länder									
	Türkei	Algerien	Chile	Japan <sup>4)</sup>	Kanada <sup>5)</sup>	Marokko franz. spanisch	Mexiko	Tunesien	Südafrik. Union	V.St.v.Am. <sup>7)</sup>	
	Eiseninhalt der Erze und Konzentrate (Annäherungswerte)										
	65 %	55 %	60 %	55 %	55 %	50 %	60 %	6)	55 %	60-65 %	50 %
1937 MD	-	202	127	51	-	6	119 <sup>d)</sup>	7	79	38	6 104
1938 MD	6	255	134	70	-	22	112 <sup>d)</sup>	8	68	42	2 409
1948 MD	15	156	226	47	121	25	74	19	58	97	8 552
1949 MD	17	212	229	66	278	31	74	21	59	104	7 192
1950 MD	19	214	246	77	273	27	79	24	63	99	8 302
1951 MD	18	235	265	97	358	44	77	26	77	118	9 865
1952 MD	30	258	197	116	394	54	77	28	81	146	8 264
1953 MD	28	282	242	128	492	43	77	28	88	164	10 094
1954 MD	27	244	183	136	555	28	78	26	79	158	6 596
1955 MD	...	...	...	...	...	...	...	...	...	167	8 888
1954											
Oktober	44	223	160	142	1 214	27	88	36	77	161	6 885
November	39	194	203	125	752	19	83	36	77	174	3 325
Dezember	31	227	186	110	167	19	85	38	75	163	2 953
1955											
Januar	15	292	154	81	99	27	85	32	77	127	2 832
Februar	16	291	160	88	76	24	68	30	73	140	2 785
März	20	343	157	106	84	3	80	29	99	192	3 279
April	38	326	149	118	181	49	78	26	89	169	6 153
Mai	46	280	53	117	1 338	4	74	30	93	186	12 010
Juni	43	324	66	146	1 932	17	83	30	101	188	13 924
Juli	38	292	123	147	2 149	55	81	36	120	175	13 243
August	32	336	117	148	2 427	5	112	35	102	177	14 387
September	51	289	128	150	2 247	26	97	35	100	171	14 052
Oktober	58	273	85	88 <sup>e)</sup>	2 254	44	93	37	...	167	13 052
November	50	234	157	88 <sup>e)</sup>	1 754	4	...	37	...	166	7 383
Dezember	...	...	...	79 <sup>e)</sup>	...	52	...	...	...	142	3 558
1956											
Januar	...	...	...	...	...	...	...	...	...	...	...
Februar	...	...	...	...	...	...	...	...	...	...	...

\* Wenn nicht anders vermerkt, beziehen sich die Zahlen auf die Förderung von Roherz einschl. manganhaltiger Eisenerze, jedoch ohne Schwefelkies.

1) Einschl. Titan-Eisenerz.- 2) Gewinnung aufbereiteter Erze (Konzentrate).- 3) Monatszahlen umfassen ca. 85 bis 95 vH der Gesamtförderung.- 4) Einschl. Eisensand.- 5) Ab April 1949 einschl. Neufundland. Einschl. einer beträchtlichen Menge gesinterter oder aufbereiteter Erze (Konzentrate).- 6) Nur Angaben über Eiseninhalt verfügbar.- 7) Ohne manganhaltige Eisenerze mit 5 vH und mehr Manganinhalt.

a) 1936.- b) 5 Wochen, übrige Monate 4 Wochen.- c) Ohne Eisensand.- d) Ausfuhrzahlen.

**noch: Produktion ausgewählter Erzeugnisse**

**Erdöl\***

**1000 t**

Zeit	Europäische Länder					Außereuropäische Länder						
	Bundesrepublik Deutschland	Frankreich	Italien	Jugoslawien	Niederlande	Ägypten <sup>1)</sup>	Argentinien	Bahrain-Inseln <sup>1)2)</sup>	Brunei	Ecuador <sup>1)</sup>	Indonesien (Rep.)	Irak <sup>3)</sup>
Dichte	0,89	0,90	0,82	...	0,90	0,91	0,90	0,86	0,84	0,83	0,85	0,84
1937 MD	37 <sup>a)</sup>	5,9	1,20	-	-	14	195	88	43	24	605	355
1938 MD	46	6,0	1,10	0,1	-	19	204	94	59	25	616	358
1948 MD	53	4,3	0,77	3,0	41	157	277	124	224	28	361	286
1949 MD	70	4,8	0,76	5,3	52	190	...	126	280	28	494	339
1950 MD	93	10,6	0,68	9,2	59	217	280	126	343	29	534	549
1951 MD	114	24,5	1,47	12,3	60	194	292	125	415	30	620	712
1952 MD	146	29,1	5,31	12,6	60	196	296	125	423	31	710	1 526 <sup>c)</sup>
1953 MD	182	30,6	7,11	14,3	68	196	340	125	406	33	852	2 305
1954 MD	222	42,3	6,01	18,0	78	164	350	125	402	35	898	2 507
1955 MD	262	72,9	17,06	21,4	85	...	...	...	...	...	...	...
1954												
Oktober	240	58,6	5,62	20,6	81	167	387	128	397 <sup>b)</sup>	35	959	2 787
November	235	61,6	5,42	20,4	80	160	363	124		35	945	2 421
Dezember	243	55,8	8,05	23,6	82	164	397	129		38	980	2 651
1955												
Januar	143	53,2	10,14	22,7	88	147	371	127	395 <sup>b)</sup>	40	1 029	2 594
Februar	226	47,2	10,70	20,2	80	127	332	115		36	880	1 440
März	253	53,0	11,75	20,9	85	152	362	127		39	990	2 756
April	252	62,9	12,50	20,4	84	146	362	123	428 <sup>b)</sup>	36	950	2 762
Mai	264	70,9	14,54	21,2	86	149	386	127		38	988	2 767
Juni	259	70,1	14,92	20,9	84	146	355	123		37	958	2 770
Juli	274	78,0	17,63	22,3	85	159	368	127	459 <sup>b)</sup>	41	985	2 674
August	276	79,3	20,48	22,1	88	158	361	128		41	1 059	2 956
September	270	81,9	20,71	20,9	86	158	353	123		40	...	2 879
Oktober	279	91,8	21,04	22,4	88	...	378	128	...	...	...	2 918
November	271	91,4	22,80	20,9	84	...	361	124		...	...	2 702
Dezember	281	95,4	27,54	22,3	86	...	...	...		...	...	...
1956												
Januar	279	...	...	22,7	85	...	...	...	...	...	...	...
Februar	257	...	...	...	...	...	...	...	...	...	...	...

**noch: Außereuropäische Länder**

Zeit	Iran <sup>1)4)</sup>	Japan <sup>1)</sup>	Kanada <sup>1)</sup>	Kolumbien <sup>1)</sup>	Kuwait <sup>5)</sup>	Mexiko <sup>1)</sup>	Peru <sup>1)6)</sup>	Saudisch-Arabien <sup>1)7)</sup>	Trinidad <sup>1)</sup>	Venezuela <sup>1)</sup>	V. St. v. Am. <sup>1)</sup>
Dichte	0,84	0,90	0,85	0,87	0,86	0,90	0,84	0,84	0,91	0,92	0,85
1937 MD	861	29	26	234	-	559	192	1	187	2 264	14 405
1938 MD	863	29	73	149	-	459	175	6	214	2 292	13 676
1948 MD	2 106	13	133	274	533	698	156	1 590	242	5 973	22 751
1949 MD	2 270	17	...	...	1 032	652	...	...	249	...	...
1950 MD	2 688	24	323	393	1 441	864	171	2 221	249	6 663	22 226
1951 MD	1 404	28	536	443	2 352	922	178	3 094	251	7 584	25 313
1952 MD	113	26	690	446	3 136	921	187	3 359	256	8 048	25 800
1953 MD	112	25	911	454	3 607	864	178	3 431	269	7 852	26 545
1954 MD	292	25	1 075	461	3 977	997	191	3 871	282	8 432	26 079
1955 MD	1 315	27	...	458	...	...	192	3 920	297	9 618	...
1954											
Oktober	145	25	1 178	466	4 561	942	190	3 981	290	8 669	25 703
November	581	25	1 121	437	4 240	1 015	188	3 271	290	8 844	25 726
Dezember	774	27	1 303	421	4 320	1 053	196	4 077	299	9 447	26 786
1955											
Januar	940	26	1 347	444	4 313	1 078	196	3 786	302	9 574	28 325
Februar	983	24	1 277	407	4 176	1 005	177	3 452	269	8 647	25 865
März	1 230	27	1 294	461	4 625	1 115	198	4 212	294	9 725	28 846
April	1 186	25	1 031	440	4 858	1 112	192	3 922	275	9 417	27 920
Mai	1 180	27	1 311	461	5 141	1 133	188	3 907	290	9 256	27 972
Juni	1 452	26	1 463	447	4 445	1 095	188	3 547	284	9 094	26 810
Juli	1 441	27	1 673	465	4 900	1 128	194	3 901	296	9 528	27 765
August	1 466	28	1 604	460	4 441	1 108	194	3 892	302	9 838	27 920
September	1 510	27	1 472	453	4 187	1 008	191	3 842	300	9 582	27 287
Oktober	1 449	28	...	477	4 798	935	195	4 150	317	10 453	28 618
November	1 534	27	...	471	4 496	1 001	187	4 171	313	9 915	28 434
Dezember	1 408	28	...	505	...	...	198	4 257	322	10 392	...
1956											
Januar	...	...	...	...	...	...	...	4 141	...	...	...
Februar	...	...	...	...	...	...	...	...	...	...	...

\* Wenn nicht anders vermerkt, beziehen sich die Zahlen auf die Förderung von Erdöl, ohne Naturgasolin und Schieferöl. In vielen Fällen werden die Angaben von Original-Flüssigkeitsmaßen umgerechnet.

1) Originalangaben in Volumeneinheiten.- 2) Produktion der "Bahrain Petroleum Company".- 3) Quelle: "Irak Petroleum Company".- 4) Bis August 1951 Förderung der "Anglo-Iranian Oil Company". Danach Förderung der "National-Iranian Oil Company". Quelle: "Oil and Gas Journal".- 5) Quelle: "Petroleum Press Service".- 6) Vor 1953 Originalangaben in Gewichtseinheiten, ab 1953 in Volumeneinheiten. Quelle: "Oil and Gas Journal".- 7) Quelle: "Arabian-American Oil Company".

a) 1936.- b) Monatsdurchschnitt.- c) Ab 1952 ohne Naft Khaneh (1953 = 44 000 t monatlich).

**noch: Produktion ausgewählter Erzeugnisse**

**Roheisen\***

**1000 t**

Zeit	Europäische Länder										
	Bundesrepublik Deutschland <sup>1)</sup>	Saar-gebiet <sup>2)</sup>	Belgien <sup>3)</sup>	Finn-land	Frank-reich	Großbri-tannien und Nord-irland	Italien <sup>4)</sup>	Jugo-slawien	Luxem-burg	Nieder-lande <sup>5)</sup>	Nor-wegen
1937 MD	1 048 <sup>a)</sup>	182	317	2,0	660	719	72,9	3,4 <sup>e)</sup>	209	26,0	15,1
1938 MD	1 265	201	205	2,3	505	572	77,4	6,3	129	22,3	14,5
1948 MD	390	95	324	7,5	553	788	43,8	15,4	219	36,8	16,8
1949 MD	597	132	322	8,2	700	806	37,1	16,8	198	36,2	19,5
1950 MD	793	140	303	5,4	653	818	47,7	18,8	208	37,8	18,9
1951 MD	897	197	404	8,4	737	822 <sup>b)</sup>	87,5	21,8	263	43,7	20,4
1952 MD	1 080	213	398	9,0	823	912 <sup>b)</sup>	100,5	24,0	256	44,9	22,8
1953 MD	976	198	352	6,6	730	948	109,1	23,4	227	49,5	23,1
1954 MD	1 048	208	380	6,2	745	1 008	112,1	30,6	233	50,9	20,5
1955 MD	1 381	240	443	9,6	913	...	139	43,4	257	56	27,8
1954											
Oktober	1 191	239	416	9,7	845	940	112,4	38,7	250	51,7	23,1
November	1 208	232	399	8,9	827	957 <sup>c)</sup>	96,5	42,7	246	51,7	22,1
Dezember	1 222	243	427	8,1	861	1 191 <sup>c)</sup>	102,8	40,7	253	56,6	23,2
1955											
Januar	1 237	243	420	9,7	872	952 <sup>d)</sup>	111,0	42,1	251	50,0	21,2
Februar	1 227	181	411	8,8	829	984 <sup>d)</sup>	104,0	38,4	241	49,3	18,7
März	1 418	250	473	9,6	959	1 224 <sup>c)</sup>	123,4	45,6	262	62,7	23,1
April	1 334	227	450	8,9	915	967 <sup>d)</sup>	152,3	35,4	237	59,1	23,6
Mai	1 379	246	448	10,0	943	984 <sup>d)</sup>	176,2	43,6	246	59,4	22,3
Juni	1 386	242	436	8,7	917	1 102 <sup>c)</sup>	171,2	42,2	261	58,4	23,4
Juli	1 422	252	431	11,2	877	939 <sup>d)</sup>	177,0	44,2	225	58,2	29,1
August	1 441	240	431	10,7	842	1 196 <sup>c)</sup>	165,7	45,9	255	55,4	30,2
September	1 410	242	457	9,8	892	1 006 <sup>d)</sup>	145,2	45,5	266	54,4	36,6
Oktober	1 461	254	436	9,2	964	1 012 <sup>d)</sup>	141,9	42,5	269	53,2	35,5
November	1 429	253	447	9,9	957	1 285 <sup>c)</sup>	133,0	48,0	262	55,9	33,6
Dezember	1 431	249	480	8,3	992	1 016 <sup>d)</sup>	130	57,1	270	54	36,4
1956											
Januar	1 478	251	480	...	985	1 061 <sup>d)</sup>	128	51,6	257	55	...
Februar	1 348	225	441	...	...	1 336 <sup>c)</sup>	119	...	255	48	...

Zeit	noch: Europäische Länder					Außereuropäische Länder					
	Öster-reich <sup>5)</sup>	Schweden <sup>6)</sup>	Spanien	Türkei <sup>3)</sup>	Austra-lien <sup>7)</sup>	Bra-silien <sup>6)</sup>	Indien	Japan	Kanada	Südafri-kanische Union	V. St. v. Am. <sup>8)</sup>
1937 MD	32,4	54,0	11,7	-	77	8,2	139 <sup>e)</sup>	200	83	23,0	3 100
1938 MD	46,1	55,7	36,9	-	79	10,2	131	223	64	24,5	1 601
1948 MD	51,1	63,8	44,7	8,4	105	46,0	124	70	178	54,3	4 615
1949 MD	69,8	67,6	52,4	9,5	88	42,6	136	134	179	59,0	4 098
1950 MD	73,6	65,4	56,0	9,3	93	60,7	142	192	189	61,1	4 947
1951 MD	87,5	70,9	55,8	12,9	111	64,7	154	269	212	67,0	5 385
1952 MD	97,7	87,5	65,4	16,4	121	67,5	157	299	220	94,1	6 699
1953 MD	110,1	83,4	68,5	18,0	143	73,3	150	388	239	101,9	5 733
1954 MD	112,8	78,2	75,4	16,3	155	88,4	166	396	176	99,7	4 437
1955 MD	126	97,7	...	...	158	...	...	452	243 <sup>f)</sup>	108,4	5 882
1954											
Oktober	124,9	75,4	82,4	16,7	177	97,6	170	359	184 <sup>g)</sup>	99,9	4 521
November	122,3	81,2 <sup>c)</sup>	80,0	15,7	163	95,6	175	350		98,8	4 769
Dezember	120,2	109,2 <sup>c)</sup>	85,5	16,7	167	100,0	182	389		112,7	5 068
1955											
Januar	131,0	95,9	88,4	16,0	161	92,7	173	395	216 <sup>g)</sup>	96,2	5 248
Februar	113,3	95,9 <sup>c)</sup>	77,3	15,6	140	93,2	151	373		101,5	4 938
März	128,2	119,4 <sup>c)</sup>	89,5	17,9	159	96,5	161	443		117,8	5 864
April	118,9	93,3	88,2	18,2	140	93,6	165	449	261 <sup>g)</sup>	113,3	5 792
Mai	125,6	95,5 <sup>c)</sup>	86,9	18,3	149	84,1	164	480		111,9	6 173
Juni	115,6	103,9 <sup>c)</sup>	80,4	11,1	144	76,4	160	470		106,4	5 937
Juli	120,2	50,7	82,1	17,8	160	80,9	165	495	267 <sup>g)</sup>	108,9	5 797
August	129,1	83,8 <sup>c)</sup>	78,9	16,6	148	83,0	162	452		106,1	5 988
September	122,8	115,5 <sup>c)</sup>	79,4	16,4	139	80,6	154	443		108,7	6 081
Oktober	132,7	99,3	82,2	18,0	150	...	143	474	266 <sup>f)</sup>	109,1	6 319
November	130,2	101,4	77	17,4	165	...	151	472		110,0	6 077
Dezember	141	118,9	...	...	169	...	...	483		111,3	6 308
1956											
Januar	...	...	...	...	...	...	...	...	...	...	6 395
Februar	...	...	...	...	...	...	...	...	...	...	...

\* Wenn nicht anders vermerkt, beziehen sich die Zahlen auf die Gesamtproduktion von Roheisen und Ferrolegierungen der Hochöfen und Elektroöfen.

1) Ab März 1951 auch Roheisen und Ferrolegierungen, gewonnen mit eingeführten Brennstoffen auf Grund des Kohle-Eisen-Vertrages mit den Vereinigten Staaten von Amerika.- 2) Ab 1948 keine Produktion von Ferrolegierungen.- 3) Keine Produktion von Ferrolegierungen.- 4) Keine Produktion von Hochofenferrolegierungen.- 5) 1948 bis 1952 ohne Ferrolegierungen.- 6) Ohne der in Elektroöfen hergestellten Ferrolegierungen.- 8) Ohne Erzeugung in Elektroöfen. Quelle: "American Iron and Steel Institute".

a) 1936.- b) Das Jahr zu 53 Wochen.- c) 5 Wochen, übrige Monate 4 Wochen.- d) Ohne in Elektroöfen hergestellte Ferrolegierungen.- e) Ohne "direct castings".- f) Ohne Ferrolegierungen.- g) Monatsdurchschnitt.

noch: Produktion ausgewählter Erzeugnisse

Rohstahl\*

1000 t

Zeit	Europäische Länder										
	Bundesrepublik Deutschland	Saar- gebiet	Belgien	Finn- land	Frank- reich	Großbri- tannien und Nord- irland	Italien	Jugo- slawien	Luxem- burg	Nieder- lande, <sup>1)</sup>	Nor- wegen
1937 MD	1 235 <sup>a)</sup>	196	324	4,0	660	1 099	175	14,1	209	3,2	5,8
1938 MD	1 492	213	190	6,4	518	880	194	18,9	120	4,7	5,7
1948 MD	463	102	327	8,6	603	1 260	177	30,7	204	27,8	6,2
1949 MD	763	146	321	9,3	763	1 317	171	33,4	189	35,6	6,5
1950 MD	1 010	158	315	8,5	721	1 380	197	35,7	204	40,8	6,8
1951 MD	1 125	217	422	10,6	820	1 324 <sup>c)</sup>	255	36,2	256	46,2	7,2
1952 MD	1 317	235	425	12,3	906	1 390 <sup>c)</sup>	295	36,8	250	57,1	8,2
1953 MD	1 285	223	375	12,2	833	1 491	292	42,9	221	71,6	9,2
1954 MD	1 453	234	413	14,8	885	1 568	349	51,3	236	77,3	10,1
1955 MD	1 778	264	492	15,6	1 049	1 682	449	67,1	269	81	...
1954											
Oktober	1 614	265	450	17,9	994	1 520	396	54,1	256	79,5	11,0
November	1 658	257	440	17,1	958	1 532 <sup>d)</sup>	390	53,0	254	86,6	10,7
Dezember	1 594	259	462	15,6	1 013	1 803 <sup>d)</sup>	402	61,7	265	76,9	10,5
1955											
Januar	1 627	254	468	16,6	1 022	1 548	428	68,1	263	79,7	8,9
Februar	1 630	188	458	13,7	982	1 601 <sup>d)</sup>	398	65,8	253	74,0	8,4
März	1 875	287	522	17,5	1 141	2 007 <sup>d)</sup>	444	70,4	269	83,4	9,1
April	1 662	257	493	15,8	1 062	1 597	437	68,7	244	77,1	10,1
Mai	1 698	262	471	15,7	1 067	1 634 <sup>d)</sup>	472	68,4	252	75,3	10,7
Juni	1 793	274	497	11,6	1 084	1 849 <sup>d)</sup>	463	68,5	277	80,1	12,6
Juli	1 806	274	455	7,8	964	1 252 <sup>d)</sup>	468	67,3	259	85,0	12,1
August	1 871	267	481	18,0	920	1 753 <sup>d)</sup>	404	63,5	269	81,8	12,7
September	1 828	275	512	18,0	1 028	1 618	461	58,3	281	82,4	18,3
Oktober	1 899	285	499	19,3	1 098	1 622 <sup>d)</sup>	489	64,9	291	92,0	18,0
November	1 858	272	498	16,1	1 085	2 078 <sup>d)</sup>	461	64,2	280	88	20,6
Dezember	1 789	271	540	16,6	1 134	1 553	465	78,0	288	76	24,2
1956											
Januar	1 945	283	527	...	1 112	1 646	467	77,8	269	88	14
Februar	1 799	256	...	...	1 004	2 124	422	...	269	83	...
Zeit	noch: Europäische Länder				Außereuropäische Länder						
	Öster- reich	Schweden	Spanien <sup>2)</sup>	Türkei	Austra- lien <sup>3)</sup>	Bra- silien <sup>4)</sup>	Indien	Japan	Kanada	Südafrik. Union	V.St.v. Am. <sup>5)</sup>
1937 MD	54,1	94	13,9	-	92	6,4	78	483	119	24	4 282
1938 MD	56,1	82	47,8	-	99	7,7	82	539	98	25	2 400
1948 MD	54,0	106	52,0	8,5	114	40,3	106	143	242	50	6 701
1949 MD	69,5	115	60,0	8,6	102	51,3	115	259	241	53	5 895
1950 MD	78,9	121	67,9	7,6	103	65,7	123	403	256	68	7 321
1951 MD	85,6	127	68,2	11,3	122	70,8	127	542	270	84	7 953
1952 MD	88,1	141	75,3	12,8	129	74,4	134	583	280	105	7 043
1953 MD	106,9	149	74,7	13,5	152	84,7	128	639	311	108	8 438
1954 MD	137,7	155	91,7	14,1	179	97,7	142	646	241	119	6 676
1955 MD	152	179	...	...	187	...	...	801	...	132	8 848
1954											
Oktober	140,4	166	88,8	16,6	204	107,9	145	633	253	118	6 987
November	144,7	158 <sup>d)</sup>	92,0	16,2	192	100,1	148	630	261	121	7 338
Dezember	132,9	191 <sup>d)</sup>	102,0	17,3	192	94,5	155	661	250	139	7 518
1955											
Januar	148,7	163	102,0	12,3	176	95,1	160	679	287	120	8 017
Februar	130,7	177 <sup>d)</sup>	95,7	12,9	159	96,5	141	693	291	121	7 708
März	157,7	225 <sup>d)</sup>	102,9	15,8	185	98,6	152	805	349	133	9 055
April	138,1	161	99,0	17,8	161	93,2	147	801	327	132	8 904
Mai	151,7	182 <sup>d)</sup>	100,1	17,1	191	94,3	145	799	344	145	9 369
Juni	160,6	188 <sup>d)</sup>	101,4	12,9	182	92,7	135	780	353	138	8 841
Juli	153,9	159	96,7	15,7	199	96,0	140	778	327	131	8 256
August	149,3	167 <sup>d)</sup>	93,4	15,3	201	89,5	145	805	351	136	8 704
September	156,1	229 <sup>d)</sup>	100,1	16,8	192	88,3	138	972	339	140	8 965
Oktober	161,5	190	102,4	17,5	193	...	133	863	379	127	9 526
November	160,0	192 <sup>d)</sup>	108,0	17,3	195	...	136	835	377	132	9 296
Dezember	152	216 <sup>d)</sup>	...	...	196	...	...	798	...	126	9 529
1956											
Januar	...	...	...	...	...	...	...	...	...	...	9 823
Februar	...	...	...	...	...	...	...	...	...	...	...

\* Wenn nicht anders vermerkt, beziehen sich die Zahlen auf die Gesamtproduktion von Rohstahlblöcken, Flüssigstahl für Stahlguß und Spezial-Stahllegierungen; ohne Schweißstahl.

1) Im Siemens-Martinverfahren und in elektrischen Öfen hergestellter Rohstahl.- 2) Nur Rohstahlblöcke.- 3) Ohne Flüssigstahl für Stahlguß. Jahreszahlen umfassen 12 Monate, die am 31. Mai des angegebenen Jahres enden.-

4) Ohne Stahllegierungen.- 5) Quelle: "American Iron Steel Institute".

a) 1936.- b) 1936, 1938 und ab 1950 einschl. gesamtem flüssigen Guß für Stahlform.- c) Jahr zu 53 Wochen.-

d) 5 Wochen, übrige Monate 4 Wochen.

# noch: Produktion ausgewählter Erzeugnisse

## Blei\*

1000 t

Zeit	Europäische Länder								Außereuropäische Länder				
	Bundesrepublik Deutschland <sup>1)</sup>	Belgien <sup>2)</sup>	Frankreich <sup>3)</sup>	Großbritannien und 4) Nordirland	Italien	Jugoslawien	Österreich <sup>5)</sup>	Spanien	Australien <sup>5)</sup>	Kanada <sup>6)</sup>	Mexiko <sup>7)</sup>	Tunesien <sup>8)</sup>	V. St. v. Am. <sup>9)</sup>
1937 MD	11,6 <sup>a)</sup>	7,1	3,2	1,0	3,3	0,3	0,9	2,6	19,3	15,1	18,2	2,1	40,3
1938 MD	14,2	8,5	3,6	0,9	3,7	0,7	0,8	2,7	18,8	15,1	23,5	2,0	30,9
1948 MD	5,5 <sup>b)</sup>	2,9	3,1	3,1	2,2	4,1	0,7	1,8	16,1	12,1	16,1	1,5	38,7
1949 MD	9,7	5,4	4,5	3,0	2,2	4,7	0,7	2,3	15,6	11,0	18,4	1,6	41,0
1950 MD	11,8	5,2	5,1	6,2	3,1	4,8	0,8	2,9	16,7	12,9	19,8	2,0	43,2
1951 MD	12,5	6,1	4,0	6,2	3,0	5,0	0,8	3,4	16,7	12,2	18,8	1,9	36,8
1952 MD	11,3	6,8	4,3	7,3	2,9	5,6	0,8	3,5	16,4	13,9	20,5	2,1	40,3
1953 MD	12,3	6,4	4,6	6,2	3,2	5,9	0,8	4,1	16,9	12,5	18,5	2,3	40,4
1954 MD	12,3	6,0	5,1	6,4	3,1	5,6	0,7	4,7	20,2	12,6	18,1	2,3	41,7
1955 MD	12,3	6,9	5,5	6,6	3,5	6,3	...	...	...	...	...	...	...
1954													
Oktober	13,5	6,4	6,2	8,1	3,6	5,0	0,9	4,3	20,6	16,0	18,5	1,8	46,5
November	14,8	6,4	5,6	7,9	3,6	6,1	0,9	4,0	20,0	13,9	18,2	2,4	42,4
Dezember	12,3	6,4	5,7	6,3	3,8	7,2	0,5	4,6	18,5	13,3	20,3	2,3	42,2
1955													
Januar	11,4	6,4	5,1	6,0	4,2	6,4	0,9	4,8	18,9	11,0	18,1	2,8	40,6
Februar	11,5	6,4	5,4	5,5	4,1	6,5	0,6	5,9	17,5	11,3	17,5	2,1	36,4
März	13,2	6,4	6,2	6,8	3,9	6,3	0,4	5,2	17,6	12,2	19,5	2,1	45,6
April	12,4	6,1	5,2	6,6	2,4	6,2	0,9	4,6	22,3	12,0	16,0	1,9	45,6
Mai	12,4	6,0	6,8	6,7	3,0	5,7	0,9	5,7	22,2	12,4	20,6	1,1	41,2
Juni	10,3	5,7	6,5	6,6	3,2	6,6	1,0	5,4	18,2	12,1	17,1	1,7	43,7
Juli	9,1	6,5	2,8	5,2	3,8	7,0	...	4,4	18,0	6,4	16,3	2,0	21,6
August	9,4	6,9	4,4	5,7	2,3	6,4	0,8	4,0	21,6	9,6	16,7	2,3	33,5
September	12,6	8,2	6,1	7,6	3,5	5,2	0,9	5,8	21,1	12,6	19,0	2,5	45,8
Oktober	14,0	8,0	6,3	7,4	4,4	5,7	0,6	5,2	20,4	13,2	16,5	1,8	48,8
November	15,9	7,7	5,3	7,2	3,4	7,1	0,8	5,6	17,7	11,1	16,9	2,3	47,7
Dezember	15,2	7,3	6,4	7,6	3,6	6,5	...	...	...	...	...	...	45,8
1956													
Januar	14,7	...	6,4	...	...	5,6	...	...	...	...	...	...	46,5
Februar	14,3	...	...	...	...	...	...	...	...	...	...	...	...

\* Wenn nicht anders vermerkt, beziehen sich die Zahlen auf die Hüttengewinnung von primärem Rohblei aus heimischen und fremden Erzen sowie wie Konzentrat (einschl. Antimonblei).

1) Weich-, Fein- und Hartblei aus Hütten und Raffinerien der Akkumulatorenwerke.- 2) Einschl. Bleilegitierungen.- 3) Nur Weichblei.- 4) Raffinadeblei. Ab 1948 einschl. geringer Mengen Raffinadeblei aus heimischen Erzen.- 5) Raffinadeblei einschl. Bleibarrenausschmelz.- 6) Raffinadeblei.- 7) Bleihalt geförderter Erze.- 8) Raffinadeblei einschl. geringer Mengen Sekundärblei. Quelle: "American Bureau of Metal Statistics".

a) 1936.- b) Ab 1948 einschl. geringer Mengen Sekundärblei.

## Zink\*

1000 t

Zeit	Europäische Länder								Außereuropäische Länder				
	Bundesrepublik Deutschland <sup>1)</sup>	Belgien <sup>2)</sup>	Frankreich	Großbritannien und 3) Nordirland	Italien <sup>4)</sup>	Jugoslawien	Norwegen <sup>5)</sup>	Spanien	Australien <sup>6) 7)</sup>	Japan	Kanada <sup>8)</sup>	Mexiko <sup>9)</sup>	V. St. v. Am. <sup>10)</sup>
1937 MD	8,0 <sup>a)</sup>	18,8	4,7	5,3	3,2	0,4	3,4	0,2	5,9	4,1	12,0	12,9	42,1
1938 MD	...	19,1	5,1	4,7	2,8	0,4	3,9	0,6	5,9	4,7	13,0	14,3	33,7
1948 MD	3,5	12,8	4,7	6,1	2,2	0,6	3,5	1,8	6,9	1,8	14,9	15,0	59,6
1949 MD	7,2	14,7	5,1	5,4	2,2	0,8	3,4	1,6	6,9	2,7	15,6	14,9	61,6
1950 MD	10,2	14,8	6,0	6,0	3,2	1,0	3,6	1,8	7,1	4,1	15,5	18,6	63,8
1951 MD	11,7	16,7	6,2	5,9	3,9	1,1	3,4	1,8	6,5	4,7	15,7	15,0	66,6
1952 MD	12,3	16,0	6,7	5,8	4,6	1,2	3,3	1,8	7,4	5,8	16,8	18,9	68,7
1953 MD	12,4	16,1	6,7	6,2	5,0	1,2	3,2	1,9	7,6	6,6	19,0	18,8	69,5
1954 MD	14,0	17,8	9,2	6,9	5,6	1,1	3,7	1,9	8,9	8,5	16,2	18,6	61,1
1955 MD	14,9	17,7	9,3	6,9	5,9	1,1	3,7	...	...	9,5	19,4	...	72,5
1954													
Oktober	14,3	17,6	10,1	6,5	6,3	1,3	3,6	2,0	9,0	9,0	17,1	20,1	55,5
November	14,1	17,4	9,6	6,3	6,0	1,3	3,4	1,9	8,6	7,7	17,8	16,0	67,5
Dezember	14,8	17,5	9,7	7,8	5,9	1,2	3,2	2,1	8,9	9,2	19,9	19,4	72,2
1955													
Januar	14,6	17,5	9,9	6,6	5,1	1,1	3,6	2,0	8,9	9,0	20,0	23,1	72,7
Februar	13,4	17,0	9,3	6,7	5,2	1,1	2,9	1,8	8,0	8,0	18,0	24,5	66,9
März	15,3	17,3	10,2	8,2	6,3	1,3	2,9	1,8	8,3	9,9	20,2	35,8	79,7
April	14,9	17,5	9,6	6,7	5,9	1,3	3,7	2,0	7,2	9,8	19,3	29,8	71,1
Mai	15,4	18,4	10,2	6,2	6,1	1,2	3,9	2,1	7,7	6,9	19,6	18,6	73,6
Juni	14,9	18,0	9,7	7,3	5,9	1,2	3,5	2,1	8,6	7,6	18,7	22,7	71,7
Juli	15,3	17,8	9,5	5,4	6,1	1,2	3,8	2,0	8,9	10,3	19,7	9,7	71,6
August	15,0	17,4	9,2	6,2	6,5	1,1	4,0	2,0	9,1	10,1	20,0	20,1	71,5
September	15,0	17,1	6,9	7,8	5,7	1,1	4,0	1,9	8,9	10,2	19,0	20,1	69,9
Oktober	15,2	17,6	9,3	6,3	6,3	1,1	4,1	2,0	9,1	10,6	20,1	21,6	74,8
November	14,3	17,5	8,9	6,8	5,7	1,0	3,9	2,0	9,0	10,6	19,4	25,1	73,1
Dezember	15,5	18,2	9,4	8,5	5,7	1,0	4,0	...	...	10,6	19,2	...	77,7
1956													
Januar	15,3	...	...	...	...	1,0	...	...	...	...	...	...	...
Februar	14,2	...	...	...	...	...	...	...	...	...	...	...	...

\* Wenn nicht anders vermerkt, beziehen sich die Zahlen auf die Hüttengewinnung von primärem Rohzink aus heimischen und fremden Erzen und Konzentrat sowie auf elektrolytisch gewonnenes Zink.

1) Gesamtzeugung der Hütten.- 2) Einschl. Zinklegierungen und Sekundärzink.- 3) Plattenzink (slab zinc).- 4) Plattenzink, hauptsächlich elektrolytisch gewonnen.- 5) Elektrolytisch gewonnenes Zink.- 6) Jahreszahlen umfassen 12 Monate, die am 30. Juni des angegebenen Jahres enden.- 7) Raffinadezink einschl. geringer Mengen Sekundärzink.- 8) Raffinadezink.- 9) Zinkinhalt geförderter Erze.- 10) Quelle: "American Bureau of Metal Statistics".

# Stromerzeugung\*

Mill. kWh

Zeit	Europäische Länder													
	Bundes- republik Deutsch- land <sub>1)2)</sub>	Saar- gebiet <sub>1)</sub>	Belgien	Däne- mark <sub>3)</sub>	Finn- land <sub>1)</sub>	Frank- reich <sub>1)4)</sub>	Großbri- tannien u. Nord- irland	Irland (Rep.)	Italien <sub>1)5)</sub>	Jugo- slawien	Luxem- burg <sub>1)</sub>	Nieder- lande	Nor- wegen <sub>1)6)</sub>	Öster- reich <sub>7)</sub>
1937 MD	.	103	462	63	232	1 514	1 908	25,8	1 286	76	46,9	290	750	152
1938 MD	2 591,1	108	440	68	259	1 548	2 031	29,5	1 295	91	38,5	307	827	158
1948 MD	2 713,9	104	659	130	252	2 297	3 836	57,4	1 891	167	48,4	465	1 068	351
1949 MD	3 222,6	127	682	136	298	2 380	4 050	63,1	1 993	185	51,7	...	1 300	350
1950 MD	3 668,1	131	707	151	348	2 623	4 543	75,3	2 057	201	58,1	618	1 480	409
1951 MD	4 279,6	151	791	178	384	3 004	4 964	84,0	2 435	212	67,5	659	1 479	473
1952 MD	4 684,0	152	789	194	397	3 208	5 166	94,5	2 570	225	69,3	717	1 572	523
1953 MD	5 037,7	146 a)	817	196	450	3 243	5 459	103,8	2 718	248	73,3	800	1 632	569
1954 MD	5 660,6	147	881	237	475	3 567	6 075	117,2	2 950	287	82,5	882	1 815	643
1955 MD	6 315	...	933	283	562	3 882	6 679	127,7	3 105	362	92,0	928	1 857	699
1954	.	.	.	.	.	.	.	.	.	.	.	.	.	.
Oktober	6 183,3	158	929	266	530	3 710	6 241	122,0	2 972	301	90,5	955	1 901	660
November	6 305,0	158	941	313	593	3 776	6 984	140,6	2 841	321	90,5	998	1 931	615
Dezember	6 613,7	165	1 008	315	552	4 042	7 354	150,4	2 984	354	93,7	1 051	2 007	608
1955	.	.	.	.	.	.	.	.	.	.	.	.	.	.
Januar	6 439,9	181	979	314	606	4 049	7 988	157,0	2 968	347	92,9	1 027	2 068	609
Februar	5 861,1	156	892	277	576	3 707	7 299	142,2	2 761	330	88,4	911	1 932	564
März	6 470,9	200	988	299	619	4 165	7 795	145,3	3 065	370	94,8	992	2 082	612
April	5 778,6	187	896	279	544	3 770	6 102	114,2	2 919	359	86,2	845	1 844	666
Mai	5 814,5	182	871	248	560	3 770	6 214	113,9	3 236	361	87,4	834	1 826	757
Juni	5 648,8	184	875	179	510	3 755	5 636	104,8	3 186	354	93,0	795	1 678	824
Juli	5 843,7	192	798	128	502	3 616	5 115	100,9	3 369	341	89,0	770	1 592	858
August	6 108,1	186	899	253	518	3 369	5 307	98,2	3 035	334	91,3	813	1 640	791
September	6 352,0	199	931	289	535	3 725	5 988	112,2	3 164	350	92,4	907	1 681	735
Oktober	6 974,9	212	962	330	580	4 069	7 022	134,8	3 167	390	96,8	1 029	1 865	666
November	7 123,5	...	1 014	380	596	4 161	7 589	147,8	3 121	400	93,5	1 072	1 934	652
Dezember	7 392,9	...	1 093	417	597	4 396	8 098	161,0	3 265	404	98,8	1 134	2 135	656
1956	.	.	.	.	.	.	.	.	.	.	.	.	.	.
Januar	7 376,8	...	...	373	621	4 400	8 588	169,7	...	393	...	...	...	680
Februar	7 210	...	...	...	...	...	...	...	...	...	...	...	...	...

Zeit	noch: Europäische Länder						Außereuropäische Länder							
	Portu- gal <sub>1)</sub>	Schwe- den <sub>1)</sub>	Schweiz <sub>8)</sub>	Spanien <sub>1)</sub>	Türkei <sub>1)</sub>	Argen- tinien	Austra- lien <sub>1)9)</sub>	Brasi- lien <sub>10)</sub>	Indien	Japan <sub>11)</sub>	Kanada <sub>12)</sub>	Mexiko <sub>1)</sub>	Süd- afrikan. Union <sub>13)</sub>	V. St. v. Am. <sub>1)</sub>
1937 MD	33,8	665	440	206	.	183	331	85	.	2 533	2 307	.	432	12 206
1938 MD	35,5	680	446	229	26,0	194	363	94	.	2 723	2 168	209	478	11 830
1948 MD	67,6	1 174	720	514	56,4	326	728	204	381	2 965	3 714	331	772	28 067
1949 MD	69,7	1 337	647	468	61,3	343	...	226	410	...	3 889	.	827	28 712
1950 MD	78,5	1 515	760	576	65,8	369	854	238	426	3 741	4 242	369	906	32 327
1951 MD	86,9	1 612	854	692	74,0	393	905	249	488	3 977	4 785	409	972	36 027
1952 MD	111,6	1 712	904	798	85,0	392	975	257	510	4 304	5 149	445	1 044	38 549
1953 MD	115,0	1 870	927	834	100,0	411	1 079	257	558	4 642	5 457	478	1 112	42 793
1954 MD	138,2	1 976	937	873	115,6	448	1 206	283	627	4 967	5 761	525	1 220	45 387
1955 MD	157,0	2 081	1 089	...	...	...	...	...	...	5 282	...	...	1 368	51 908
1954	.	.	.	.	.	.	.	.	.	.	.	.	.	.
Oktober	134,5	2 159	994	810	118,1	444	1 243	287	627	5 059	6 131	541	1 273	46 709
November	128,0	2 167	869	795	120,7	449	1 212	277	657	4 865	6 206	529	1 248	46 464
Dezember	138,7	2 278	928	943	122,2	466	1 189	291	683	5 171	6 556	569	1 221	49 887
1955	.	.	.	.	.	.	.	.	.	.	.	.	.	.
Januar	158,7	2 233	952	882	118,6	467	1 162	300	668	4 750	6 547	570	1 246	50 404
Februar	158,8	2 126	970	984	104,9	407	1 163	290	629	4 476	5 973	532	1 252	46 269
März	174,3	2 279	1 091	1 058	119,9	479	1 315	315	699	5 496	6 635	600	1 334	51 153
April	154,7	1 942	1 048	976	115,5	466	1 243	304	691	5 428	6 363	556	1 293	48 376
Mai	160,8	2 006	1 198	1 035	113,8	496	1 396	330	706	5 526	6 640	600	1 414	49 939
Juni	145,6	2 057	1 249	1 022	115,3	501	1 523	315	716	5 262	6 090	590	1 415	50 725
Juli	145,6	1 727	1 315	990	...	518	1 482	322	725	5 393	5 903	588	1 460	52 924
August	145,0	1 965	1 272	971	118,3	514	1 468	333	709	4 979	6 052	595	1 471	55 917
September	141,3	2 018	1 188	982	122,8	462	1 370	...	710	5 207	6 002	568	1 385	52 917
Oktober	144,2	2 165	1 014	1 057	133,4	...	1 362	...	721	5 744	6 431	587	1 412	54 206
November	166,8	2 153	912	1 155	...	...	...	...	...	5 488	6 760	584	1 376	54 513
Dezember	188,3	...	864	...	...	...	...	...	...	5 630	...	...	1 356	57 571
1956	.	.	.	.	.	.	.	.	.	.	.	.	.	.
Januar	...	...	...	...	...	...	...	...	...	...	...	...	...	...
Februar	...	...	...	...	...	...	...	...	...	...	...	...	...	...

\* Wenn nicht anders vermerkt, beziehen sich die Zahlen auf die Stromerzeugung der öffentlichen Werke.

1) Einschl. Eigenanlagen (Betriebe, die Strom hauptsächlich für den Eigenbedarf erzeugen). - 2) Ohne Erzeugung der Bundesbahn-Kraftwerke. - 3) Erzeugung der öffentlichen Werke in vH der Gesamterzeugung (annähernd): 1937 = 70 vH; 1949 = 80 vH. - 4) Nur Werke mit einer verfügbaren Leistung von über 1 000 kW (hydro-elektrische Kraftwerke) und über 5 000 kW (thermo-elektrische Kraftwerke). Damit wurden 1938 = 90 vH und 1949 = 95 vH der Gesamterzeugung erfaßt. - 5) Monatszahlen repräsentieren annähernd 97 vH der Gesamterzeugung (erfaßt sind 182 Werke). - 6) Einschl. der Kraftwerke mit verfügbarer Leistung von 1 000 kW und mehr. - 7) Erfaßt werden annähernd 65 vH der Gesamterzeugung. Ohne Eigenanlagen der Eisenbahn und Industrie. - 8) Einschl. Stromabgabe der Eigenanlagen der Eisenbahn und Industrie. Die somit erzeugte Menge machte 1937 = 75 vH und 1949 = 80 vH der Gesamterzeugung aus. - 9) Jahreszahlen umfassen 12 Monate, die am 30. Juni des angegebenen Jahres enden. - 10) Stromabgabe in Rio de Janeiro und Sao Paulo. - 11) Die Zahlen für 1937 und 1938 beziehen sich auf die öffentlichen Werke (annähernd 85 vH der von öffentlichen Werken und Eigenanlagen der Industrie mit verfügbarer Leistung von 500 kW und mehr erzeugten Strommenge), ab 1948 auf den Ertrag der 12 Hauptwerke und die aus anderen Quellen bezogene Strommenge. Insgesamt annähernd 95 vH der Erzeugung aller öffentlichen Werke. - 12) Erzeugung öffentlicher Werke mit einer Jahresleistung von über 1 000 000 kWh, was annähernd 90 vH der von öffentlichen Werken, Eigenanlagen des Bergbaues und der verarbeitenden Industrie erzeugten Strommenge ausmacht. - 13) Erzeugung öffentlicher Werke und Eigenanlagen ungefähr 95 vH der Gesamterzeugung.

a) Ab 1953 ohne Kraftwerkseigenbedarf der Gruben, der etwa 5 vH der Gesamterzeugung beträgt. - b) Die monatlichen Angaben erfassen etwa 97 bis 98 vH der Gesamterzeugung. - c) Monatszahlen umfassen etwa 93 vH der Gesamterzeugung.

# Gaserzeugung

## Gewinnung von Naturgas\* und Gaserzeugung in Gaswerken\*\*

Mill. cbm

Zeit	Europäische Länder				Außereuropäische Länder						Europäische Länder			
	Frankreich	Italien	Jugoslawien	Österreich <sup>1)</sup>	Brunei	Mexiko	Japan	Kanada	Venezuela	V. St. v. Am. <sup>2)</sup>	Bundesrepublik Deutschland	Saargebiet	Belgien	Dänemark
	Naturgasgewinnung										Gaserzeugung in Gaswerken			
1937 MD	-	1,3	.	-	6,7	81	4,43	76	.	3 030	.	.	64	20,6 <sup>b)</sup>
1938 MD	-	1,4	.	-	7,5	92	4,21	79	.	2 795	.	.	57	21,7 <sup>b)</sup>
1948 MD	14,5	9,8	0,7	4,32	46,8	104	4,26	138	98	6 831	.	97	142	29,2
1949 MD	19,0	19,5	0,7	4,94	48,3	114	4,84	177	...	7 334	995,1	112	136	30,8
1950 MD	20,5	42,5	1,2	4,16	62,8	146	5,76	160	93	8 761	1 107,8	110	121	31,4
1951 MD	23,5	80,5	1,7	4,05	86,5	203	6,90	188	120	10 329	1 340,0	126	144	32,2
1952 MD	22,2	119,4	1,2	4,07	91,2	221	7,59	209	146	11 217	1 495,1	129	148	32,3
1953 MD	20,4	190,0	6,1	4,63	97,8	220	9,21	238	181	12 105	1 537,5	121	147	31,7
1954 MD	21,6	248,5	7,5	6,27	91,5	222	11,75	290	195	13 186	1 503,0	126	162	32,4
1955 MD	22,8	302	4,6	8,26	...	...	12,88	...	...	14 725	1 738	...	...	32,5
1954														
Oktober	22,3	275,0	8,2	5,86	99,5 <sup>a)</sup>	221	12,27	289	200	11 752	1 600,0	134	170	33,5
November	21,5	312,3	7,9	6,92		233	11,98	323	215	13 750	1 579,7	133	171	33,5
Dezember	25,0	333,4	8,3	6,99		245	12,72	387	228	16 728	1 628,4	140	175	35,7
1955														
Januar	23,0	348,6	4,2	8,32	...	261	12,24	422	223	18 624	1 680,2	139	182	35,5
Februar	21,6	307,3	4,4	8,27		...	11,88	396	206	19 590	1 563,5	118	170	33,1
März	24,2	334,0	4,6	9,95		277	12,97	421	...	18 153	1 752,1	144	192	36,1
April	21,5	258,9	4,5	9,04	93,8 <sup>a)</sup>	277	12,43	315	221	15 100	1 663,9	132	174	32,4
Mai	19,2	238,9	4,7	7,75		297	12,69	285	231	12 494	1 744,5	136	173	32,5
Juni	19,8	225,2	4,7	7,17		195	12,26	251	227	11 519	1 696,0	133	171	29,7
Juli	21,0	235,7	4,6	6,23	102,7 <sup>a)</sup>	304	12,96	245	235	10 733	1 770,7	138	162	26,0
August	20,9	238,7	4,8	6,69		305	12,96	250	234	11 051	1 787,0	137	171	29,4
September	21,3	312,1	4,9	7,93		387	12,91	295	236	11 175	1 738,8	135	171	31,0
Oktober	25,3	339	4,2	9,02	...	278	13,27	...	234	12 957	1 814,9	142	146	33,7
November	27,6	376	4,6	9,25		...	15,61	...	236	15 647	1 781,2	...	176	33,7
Dezember	28,3	408	4,9	9,67		...	14,38	...	...	19 654	1 876,7	...	...	36,6
1956														
Januar	...	...	4,5	...	...	...	...	...	...	...	1 881,8	...	...	...
Februar	...	...	...	...	...	...	...	...	...	...	...	...	...	...

Zeit	noch: Europäische Länder										Außereuropäische Länder				
	Frankreich <sup>3)</sup>	Großbritannien u. Nordirland <sup>4)</sup>	Irland (Rep.)	Italien	Jugoslawien	Niederlande	Norwegen	Österreich	Portugal	Spanien	Argentinien	Australien 7)8)	Japan 7)	Kanada 9)	V. St. v. Am. 10)
	noch: Gaserzeugung in Gaswerken														
1937 MD	.	824	10,0	.	.	97	3,49	26,9	1,10	11,3	.	47,5	77,8 <sup>b)</sup>	36,1	899
1938 MD	149	824	9,8	107	.	97	3,63	24,8	1,10	11,8	7,6	49,4	92 <sup>b)</sup>	35,9	891
1948 MD	210	1 199	11,8	127	2,06	117	3,89	28,2	2,91	19,5	16,8	85,7	62	60,4	1 393
1949 MD	209	1 220	12,2	132	2,25	121	3,64	29,9	3,13	21,3	18,7	86,7	76	61,1	1 329
1950 MD	202	1 280	12,5	134	2,43	133	3,78	29,8	3,26	22,3	21,3	82,3	89	63,8	1 348
1951 MD	203	1 329	13,3	156	2,38	140	3,83	25,4	3,65	23,0	22,9	89,4	116	66,4	1 241
1952 MD	207	1 345	13,6	169	1,97	146	4,26	24,8	4,02	25,0	24,6	95,3	135	62,1	1 153
1953 MD	207	1 332	13,8	166	2,02	146	4,08	24,3	4,16	26,5	25,9	97,4	159	61,1	1 053
1954 MD	216	1 385	15,0	172	2,06	157	4,05	27,5	4,67	26,8	26,5	99,7	177	62,1	1 062
1955 MD	208	1 418	15,5	178	2,16	167	4,13	28,8	...	...	...	102,2	196	...	...
1954															
Oktober	212	1 219	16,2 <sup>a)</sup>	181	2,20	156	4,08	28,4	4,37	26,4	27,8	103,7	173	59,4	784
November	226	1 403 <sup>c)</sup>		179	2,08	165	4,65	31,3	5,01	27,4	25,0	96,4	182	63,0	1 024
Dezember	240	1 800 <sup>c)</sup>		190	2,12	178	5,03	34,5	5,66	29,7	23,1	92,2	201	67,2	1 311
1955															
Januar	261	1 618	17,6 <sup>a)</sup>	188	2,11	198	5,56	36,8	5,53	29,6	19,5	86,8	242	50,6	1 472
Februar	237	1 616		171	1,86	180	5,22	32,4	5,14	27,3	18,1	83,3	219	50,0	1 557
März	260	2 008		187	2,09	196	5,37	34,8	5,78	30,1	24,0	93,7	220	50,9	1 444
April	198	1 269	14,9 <sup>a)</sup>	181	2,17	164	4,16	30,0	4,92	26,9	27,4	94,9	192	45,6	1 245
Mai	200	1 260		179	2,30	162	3,76	25,5	4,81	27,1	32,1	112,5	179	44,4	992
Juni	186	1 382 <sup>c)</sup>		169	2,22	148	2,98	22,5	4,40	24,3	34,4	118,1	160	41,3	831
Juli	163	971	13,4 <sup>a)</sup>	165	2,13	146	2,54	19,8	4,22	22,5	36,8	126,9	159	37,9	718
August	146	964		160	2,17	148	2,76	19,7	3,48	20,4	35,4	121,1	158	35,2	639
September	171	1 379 <sup>c)</sup>		172	2,24	150	2,97	22,7	3,37	22,8	32,2	108,2	164	38,2	672
Oktober	208	1 290	16,3 <sup>a)</sup>	185	2,29	163	4,10	28,4	4,75	27,2	...	104,9	186	43,4	789
November	229	1 415		189	2,16	168	4,55	34,5	5,41	28,0	...	...	214	47,9	...
Dezember	239	1 838 <sup>c)</sup>		192	2,19	180	5,54	38,6	...	...	...	...	260	...	...
1956															
Januar	258	1 574	...	...	...	...	...	...	...	...	...	...	...	...	...
Februar	...	...	...	...	...	...	...	...	...	...	...	...	...	...	...

\* Wenn nicht anders vermerkt, beziehen sich die Zahlen auf Naturgas, das zur Verwendung als Brenn- oder Rohstoff verfügbar ist.

\*\* Wenn nicht anders vermerkt, beziehen sich die Zahlen auf die Gesamterzeugung von Gas aus Kohle, Koks und Öl in Gaswerken und Kokereien. Einschl. Gas, das von den Erzeugern für Ofenheizung und andere Zwecke verwendet wird; jedoch ohne Gas der Hochöfen und Ölraffinerien.

1) In Wien verwendetes Naturgas.- 2) Verkäufe der öffentlichen Versorgungsbetriebe (zwischen 52 vH und 59 vH der Gesamtnaturgasgewinnung). Quelle: "American Gas Association".- 3) Für den Verkauf verfügbare Gasmenge; 1952 entspricht diese etwa 41 vH der Gesamtproduktion.- 4) Ohne Nordirland. Erzeugtes und angekauft Gas der Gaswerke (etwa 75 vH der Gesamtproduktion).- 5) Gaslieferungen an Privatverbraucher und Industrie aus Gaswerken und Kokereien. Einschl. eingeführtem Gas, aber ohne Gaslieferung an die Stickstoffwerke.- 6) Nur Gaswerke in Wien.- 7) Nur Gaserzeugung in Gaswerken.- 8) Jahreszahlen umfassen 12 Monate, die am 30. Juni des angegebenen Jahres enden.- 9) Gasverkäufe (etwa 34 vH der Gesamterzeugung 1952).- 10) Verkäufe der öffentlichen Werke; einschl. Mischgas (annähernd 25 vH des Gesamtabatzes). Quelle: "American Gas Association".  
a) Monatsdurchschnitt.- b) 12 Monate, die am 1. April des angegebenen Jahres beginnen.- c) Fünf Wochen, übrige Monate 4 Wochen.



# Außenhandel

## Ein- und Ausfuhrwerte in Millionen Landeswährung\*

Zeit	Europäische Länder									
	Bundesrepublik Deutschland 1)2)		Belgien 3)		Dänemark 4)		Finnland 1)		Frankreich 5)6)	
	Ein- fuhr (S)	Aus- fuhr (S)	Ein- fuhr (S)	Aus- fuhr (S)	Ein- fuhr (S)	Aus- fuhr (S)	Ein- fuhr (S)	Aus- fuhr (S)	Ein- fuhr (S)	Aus- fuhr (S)
	RM bzw. DM		Belg. Francs		Dän. Kronen		Finnmark		Franz. Francs	
1937 MD	209 <sup>a)</sup>	250	2 291	2 114	142 <sup>b)</sup>	128 <sup>b)</sup>	776	782	3 537	1 997
1938 MD	.	.	1 886	1 796	135 <sup>b)</sup>	128 <sup>b)</sup>	717	700	3 845	2 562
1948 MD	264	151	7 250	6 176	285	228	5 531	4 604	56 085 <sup>d)</sup>	36 181
1949 MD	611	317	6 768	6 668	351	297	5 523	5 467	...	...
1950 MD	945	695	8 095	6 886	491	383	7 429	6 790	88 366	88 581
1951 MD	1 223	1 211	10 561	11 039	580	477	12 955	15 574	130 011	119 123
1952 MD	1 336	1 397	10 182	10 186	550	484	15 182	13 069	126 245	111 625
1953 MD	1 321	1 532	10 093	9 378	573	508	10 155	10 963	114 969	110 319
1954 MD	1 601	1 832	10 561	9 581	670	546	12 678	13 052	123 108	121 942
1955 MD	2 029	2 142	...	...	675	599	14 747	15 105	136 738	139 950
1954										
Oktober	1 842	1 974	10 770	10 485	754	562	14 067	15 792	112 532	126 776
November	1 934	2 019	10 548	10 869	697	621	14 505	16 245	124 012	137 513
Dezember	2 021	2 301	11 178	10 682	719	599	18 330	13 878	131 746	146 222
1955										
Januar	1 684	1 756	11 081	11 000	677	646	10 804	11 483	115 897	133 314
Februar	1 813	1 907	10 846	10 654	686	528	11 962	10 926	138 954	138 046
März	1 986	2 214	12 598	12 118	683	582	12 088	7 572	138 288	135 193
April	2 012	2 013	11 052	11 068	679	520	15 395	13 821	147 020	151 245
Mai	1 902	2 164	11 691	10 141	624	585	16 524	12 682	137 683	135 401
Juni	1 940	2 012	11 004	11 955	650	632	15 252	16 273	145 042	137 648
Juli	2 115	2 158	11 467	9 448	674	578	14 277	19 633	121 064	130 084
August	2 026	1 994	11 194	10 317	623	556	16 760	20 242	132 953	127 094
September	2 123	2 111	11 718	11 710	660	575	14 426	18 379	125 174	115 342
Oktober	2 174	2 316	...	...	675	635	16 082	19 211	122 587	138 435
November	2 131	2 296	...	...	714	635	14 972	15 431	140 070	137 541
Dezember	2 452	2 713	...	...	755	724	18 418	15 606	176 696	201 297
1956										
Januar	2 151	2 142	...	...	759	642	...	11 881	...	...
Februar	1 775	2 043	...	...	...	...	...	...	...	...

noch: Europäische Länder

Zeit	Griechenland 1)5)7)		Großbritannien und Nordirland 8)		Irland (Rep.) 8)		Island 9)		Italien 9)	
	Ein- fuhr (S)	Aus- fuhr (S)	Ein- fuhr (G)	Aus- fuhr (G)	Ein- fuhr (G)	Aus- fuhr (G)	Ein- fuhr (S)	Aus- fuhr (S)	Ein- fuhr (S)	Aus- fuhr (S)
	Drachmen		£		£ (I)		Isländ. Kronen		Lire	
1937 MD	1 296	795	85,6	49,7	3,7	1,9	4,4	4,9	1 162	870
1938 MD	1 230	846	76,6	44,4	3,5	2,0	4,2	4,9	939	875
1948 MD	151 856	39 156	173,1	136,7	11,4	4,1	38,2	33,0	70 356	47 991
1949 MD	170 670	47 895	189,9	153,5	10,9	3,1	35,5	24,2	73 581	53 445
1950 MD	178 428	37 633	217,4	188,3	13,3	6,0	45,3	35,2	77 204	62 749
1951 MD	497 911	127 009	325,4	225,8	17,1	6,8	77,0	60,6	112 877 <sup>e)</sup>	85 793 <sup>e)</sup>
1952 MD	432 751	149 867	289,8	227,4	14,4	8,5	75,8	53,3	121 645	72 211
1953 MD	596 342	282 099	278,6 <sup>f)</sup>	224,0 <sup>f)</sup>	15,2	9,5	92,6	58,9	126 057	78 482
1954 MD	852	380	281,2 <sup>f)</sup>	231,3 <sup>f)</sup>	15,0	9,6	94,2	70,5	127 037	85 326
1955 MD	...	...	324,1	252,0	17,0	...	105,4	70,7	140 930	96 639
1954										
Oktober	802	588	228,2	224,1	14,7	10,8	88,4	116,7	131 018 <sup>h)</sup>	89 346 <sup>h)</sup>
November	1 020	814	333,8	202,2	15,9	10,6	85,5	83,0		
Dezember	876	773	313,5	264,4	15,1	11,4	157,5	71,9		
1955										
Januar	927	489	332,3	258,9	16,0	9,7	69,2	59,1	138 002 <sup>h)</sup>	85 022 <sup>h)</sup>
Februar	791	375	309,5	241,8	17,5	8,8	75,7	73,9		
März	866	290	365,5	272,9	20,9	10,6	85,5	76,6		
April	887	237	319,5	253,1	17,0	8,6	45,5	24,8	145 125 <sup>h)</sup>	93 541 <sup>h)</sup>
Mai	1 119	246	290,3	257,7	17,0	8,1	110,3	82,7		
Juni	1 189	206	294,2	165,1	15,2	7,5	132,0	54,8		
Juli	896	163	339,0	230,9	16,5	8,8	125,0	65,3	135 337 <sup>h)</sup>	103 792 <sup>h)</sup>
August	913	179	342,3	274,2	14,2	7,9	107,2	61,7		
September	887	396	304,8	255,8	16,2	9,8	97,8	86,8		
Oktober	906	923	333,8	280,6	16,7	10,5	120,9	72,8	141 116	109 167
November	1 003	1 072	341,5	272,2	18,5	9,4	112,1	120,9	152 453	102 891
Dezember	...	...	335,9	264,4	17,6	...	183,0	68,4	142 206	100 545
1956										
Januar	...	...	346,3	272,1	...	...	92,7	57,4	...	...
Februar	...	...	309,1	259,6	...	...	...	...	...	...

\* Wenn nicht anders vermerkt, Warenhandel einschl. Veredelungsverkehr, jedoch ohne unmittelbare Durchfuhr. Silber in jeder Form ist eingeschlossen; Gold in Barren und Münzen, Banknoten und anderes Papiergeld sind ausgeschlossen. Unter den hier angewandten Begriff "Goldbarren" fallen sowohl geläutertes Gold, d.h. Gold für den Bedarf der Banken und für Münzzwecke, ungeläutertes Gold, einschl. des gewinnbaren Goldinhaltes (von Erzen, Konzentraten, Staub, Kupfer und mit anderen Metallen gemischten Barren), wie auch Abfall, Juwelierkehrschutt, anderes Gold in rohem Zustand, Goldschmuck, Goldblatt und andere Erzeugnisse fallen unter "Waren". Die Ein- und Ausfuhr sind grundsätzlich mit den Grenzwerten, d.h. Wert frei Grenze (Einfuhr: cif - cost, insurance, freight - Ausfuhr: fob - free on board -) angegeben. G = Generalhandel: Einfuhr für den inländischen Verbrauch und Einfuhr zur Lagerung; Ausfuhr von inländischen Erzeugnissen einschl. aller Wiederausfuhr. Umladungen unter Zollüberwachung sind ausgeschlossen. S = Spezialhandel: Einfuhr für den inländischen Verbrauch und Einfuhr nach Verzollung aus Lagern; Ausfuhr von inländischen Erzeugnissen einschl. wiederausgeführter Waren, die für den inländischen Verbrauch eingeführt waren. N ("national"): Ausfuhr von inländischen Erzeugnissen.

Weitere Anmerkungen siehe nächste Seite.

**noch: Außenhandel**  
**noch: Ein- und Ausfuhrwerte in Millionen Landeswährung**

Zeit	noch: Europäische Länder									
	Jugoslawien 10)		Niederlande 11)		Norwegen 8)		Österreich 8)		Portugal 12)	
	Ein-	Aus-	Ein-	Aus-	Ein-	Aus-	Ein-	Aus-	Ein-	Aus-
	fuhr (S)	fuhr (S)	fuhr (S)	fuhr (S)	fuhr (S)	fuhr (S)	fuhr (S)	fuhr (S)	fuhr (S)	fuhr (S)
	Dinar		Niederland. Gulden		Norweg. Kronen		Osterr. Schilling		Escudos	
1937 MD	429	523	.	.	108 <sup>b)</sup>	69 <sup>b)</sup>	121	102	197	100
1938 MD	412	421	122	90	99 <sup>b)</sup>	66 <sup>b)</sup>	.	.	192	95
1948 MD	1 309	1 259	.	.	310	172	325 <sup>i)</sup>	165	864	358
1949 MD	1 261	801	444	321	352	178	536 <sup>k)</sup>	269	754	341
1950 MD	983	661	651	447	404	232	767 <sup>l)</sup>	543 <sup>l)</sup>	657	445
1951 MD	1 628	765	808	617	522	369	1 169 <sup>l)</sup>	803 <sup>l)</sup>	791	630
1952 MD	9 338	6 163	704	668	520	337	1 163	900	833	570
1953 MD	9 883	4 649	752	682	543	303	1 106	1 099	796	524
1954 MD	8 485	6 009	905	764	606	347	1 416	1 321	840	608
1955 MD	10 790	6 176	1 016	851	649	377	1 922	1 514	960	682
1954										
Oktober	8 534	6 933	969	881	698	374	1 629	1 396	871	749
November	7 820	6 668	967	895	698	337	1 758	1 364	754	632
Dezember	11 544	7 028	1 124	812	690	411	2 107	1 527	1 283	876
1955										
Januar	10 492	4 596	1 053	789	652	356	1 693	1 260	582	525
Februar	12 216	4 291	895	777	674	385	1 644	1 291	922	540
März	12 621	5 605	1 030	842	730	423	2 077	1 463	927	658
April	14 877	5 612	961	766	608	376	1 798	1 399	890	714
Mai	8 693	5 265	921	751	655	333	1 760	1 472	1 032	682
Juni	9 734	7 022	1 029	865	683	368	1 841	1 522	691	651
Juli	13 115	5 457	1 065	763	574	352	1 829	1 576	1 017	672
August	12 388	6 340	936	810	583	370	1 810	1 453	1 088	658
September	9 814	6 105	1 060	991	662	405	1 933	1 585	836	693
Oktober	7 938	6 136	1 047	987	699	405	2 112	1 746	1 067	727
November	7 846	6 676	1 145	972	577	368	2 192	1 629	1 010	739
Dezember	9 744	11 003	1 047	898	685	391	2 357	1 773	1 458	925
1956										
Januar	...	...	1 154	937	801	487	1 910	1 420	...	...
Februar	...	...	...	...	...	...	...	...	...	...

Zeit	noch: Europäische Länder								Außereuropäische Länder	
	Schweden 13)		Schweiz 9)		Spanien		Türkei 14)		Ägypten 15)	
	Ein-	Aus-	Ein-	Aus-	Ein-	Aus-	Ein-	Aus-	Ein-	Aus-
	fuhr (S)	fuhr (S)	fuhr (S)	fuhr (S)	fuhr (S)	fuhr (S)	fuhr (S)	fuhr (S)	fuhr (S)	fuhr (S)
	Schwed. Kronen		Schweiz. Franken		Peseten		£ (T)		£ (Ä)	
1937 MD	177	167	151 <sup>m)</sup>	107	.	.	9,5	11,5	3,2	3,3
1938 MD	174	154	134 <sup>m)</sup>	110	.	.	12,5	12,1	3,1	2,4
1948 MD	412	332	417	286	123	95	64,2	45,9	13,4	11,9
1949 MD	361	354	316	288	95	73	67,7	57,8	13,9	11,5
1950 MD	509	476	378	326	76	76	66,7	61,5	16,6	14,7
1951 MD	765	769	493	391	82	96	93,8	73,3	19,4	16,9
1952 MD	746	678	434	396	120	87	129,7	84,7	18,2	12,1
1953 MD	680	638	423	430	153	124	124,3	92,4	14,6	11,4
1954 MD	766	683	466	439	142	105	111,6	78,2	13,3	11,5
1955 MD	859	745	533	469	...	...	116,1	73,1	15,2	11,5
1954										
Oktober	816	772	501	483	159	110	99,9	86,2	17,2	8,6
November	844	748	496	487	156	112	108,7	108,8	13,0	12,3
Dezember	910	810	542	522	179	150	119,1	124,8	17,9	14,8
1955										
Januar	844	707	450	384	121	100	100,5	73,6	14,3	13,1
Februar	802	655	483	430	142	124	105,1	99,6	11,3	13,2
März	926	584	562	474	152	137	142,9	75,6	15,5	11,6
April	892	662	537	439	156	137	130,7	51,6	12,0	9,1
Mai	855	744	509	444	148	123	117,3	58,9	14,5	10,4
Juni	810	774	548	476	158	108	142,3	64,5	17,5	9,5
Juli	727	750	530	489	156	70	100,5	50,5	13,3	9,9
August	808	776	507	398	120	74	100,4	55,5	15,5	13,4
September	874	776	520	486	...	...	100,9	62,9	15,4	5,7
Oktober	877	857	550	518	...	...	127,5	93,1	14,3	9,7
November	992	866	574	533	...	...	107,2	85,2	17,3	13,5
Dezember	909	804	632	550	...	...	117,9	106,4	21,5	19,0
1956										
Januar	814	938	536	427	...	...	...	...	...	...
Februar	...	...	503	464	...	...	...	...	...	...

1) Ohne gewerbliches Gold.- 2) Bundesrepublik und Westsektoren von Berlin. 1937 bis 1949 Zahlen für die Bundesrepublik ohne Rheinland-Pfalz, Baden, Württemberg-Hohenzollern und Lindau.- 3) Einschl. Luxemburg.- 4) Ohne Färöer-Inseln und Grönland.- 5) Ohne passiven Veredelungsverkehr.- 6) Jahreszahlen einschl. eines geringen Betrages von Silber in Münzen. Jahres- und Monatszahlen ab April 1951 einschl. Silber in jeder Form (ohne Scheidemünzen), jedoch ohne Gold.- 7) Die Umrechnung ausländischer Währungen in Drachmen wird durch die Bank von Griechenland auf Grund der amtlichen Wechselkurse festgelegt; ab 1. 1. 1951 = 5 000 = 15 000 Drachmen je US-Dollar; 9. 4. 1953 = 30 000 Drachmen je US-Dollar; 1. 1. 1954 = 30 Drachmen je US-Dollar.- 8) Ohne Silber in Barren und Münzen.- 9) Ohne Silber in Münzen.- 10) Ohne Hilfslieferungen der Vereinigten Staaten von Amerika, Großbritannien und Frankreich. Ab Januar 1952 Änderung des Wechselkurses. Werte in Dinar zum US-Dollarkurs 1 : 300 (bisher: 1 : 50).- 11) Ab 1948 einschl. Silber in Barren und Münzen. Ohne teilweise verarbeitetes Gold (in Platten, Stangen, Drähten, Röhren im Rohzustand, Goldstaub, -abfall und Juwelierkehr.- 12) Einschl. Silber in Barren und Münzen für Münzwecke.- 13) Ohne Veredelungsverkehr.- 14) Einschl. Gold in Münzen und Barren für gewerbliche Zwecke.- 15) Ohne Sudan nebst Handel mit diesem Gebiet.- 16) Ein- und Ausfuhrwerte nach besonderer amtlicher Berechnung. Für Saldierung nicht geeignet. Ohne Silber in Münzen.- 17) Jahreszahlen umfassen 12 Monate, die am 30. Juni des angegebenen Jahres enden.- 18) FOB-Werte. Um auf cif-Basis zu kommen, sind für 1937/38 = 15 vH (amtliche Schätzung) den am 30. Juni endenden Jahreszahlen hinzuzufügen.

Weitere Anmerkungen siehe nächste Seite.

**noch: Außenhandel**  
**noch: Ein- und Ausfuhrwerte in Millionen Landeswährung**

Zeit	noch: Außereuropäische Länder									
	Argentinien 16)		Australien 17)		Brasilien 9) 19)		Chile 8)		Ecuador 20)	
	Ein- fuhr (S)	Aus- fuhr (S)	Ein- (18)	Aus- fuhr (G)	Ein- (G)	Aus- fuhr (N)	Ein- fuhr (S)	Aus- fuhr (S)	Ein- fuhr (S)	Aus- fuhr (G)
	Argent. Pesos		A (A)		Cruzeiros		Chil. Pesos		Sucres	
1937 MD	130	193	8,6	12,4	443	424	36	78	12,4	14,1
1938 MD	122	117	10,6	11,8	433	425	42	56		
1948 MD	516	462	28,2	33,8	1 749	1 808	109	133	55,9	54,7
1949 MD	387	310	34,5	45,2	1 721	1 679	123	120		
1950 MD	402	452	44,7	51,1	1 693	2 076	100	115	46,9	76,8
1951 MD	874	559	61,8	81,8	3 100	2 710	133	150	65,6	71,3
1952 MD	697	366	87,5	55,7	3 098	2 172	150	184	73,3	100,0
1953 MD	472	599	42,5	70,9	2 096	2 671	135	168	79,3	94,6
1954 MD	593	560	56,6	67,9	4 601	3 581	139	163	107,6	125,3
1955 MD	...	...	70,1	63,4	...	...	...	...	...	...
1954										
Oktober	647	448	64,6	73,2	5 701	4 289	110	109	127,4 <sup>h)</sup>	143,6 <sup>h)</sup>
November	650	572	54,9	50,9	5 210	5 249	88	181		
Dezember	675	668	64,4	89,1	5 441	4 651	114	249		
1955										
Januar	664	485	76,0	64,0	5 338	3 501	119	149	132,4	116,2
Februar	665	446	69,8	67,8	4 052	3 321	199	128	88,7	77,9
März	874	559	77,6	77,5	4 606	3 843	136	220	116,3	92,2
April	668	547	73,2	57,1	5 300	4 308	166	203	107,5	107,1
Mai	...	...	78,9	67,1	4 796	3 248	138	210	147,9	112,7
Juni	...	...	74,7	69,2	4 505	4 514	175	145	115,9	109,0
Juli	741	533	61,4	61,2	4 685	4 567	...	...	115,1	122,1
August	...	...	71,1	49,1	5 699	4 449	110	111	114,7	166,3
September	...	...	74,9	51,9	5 146	6 266	141	196	...	139,0
Oktober	...	...	68,2	66,7	4 845	6 105	140	170	117	...
November	...	...	73,5	79,4	4 860	5 550	...	...	92	...
Dezember	...	...	63,3	73,4	...	...	...	...	...	...
1956										
Januar	...	...	...	...	...	...	...	...	...	...
Februar	...	...	...	...	...	...	...	...	...	...

Zeit	noch: Außereuropäische Länder									
	Indien 8) 21) 22)				Indonesien (Rep.) 8) 25)		Iran 26)		Japan 27)	
	23) Einfuhr (G)	24)	23) Ausfuhr (G)	24)	Ein- fuhr (S)	Aus- fuhr (S)	Ein- fuhr (S)	Aus- fuhr (S)	Ein- fuhr (G)	Aus- fuhr (G)
	Ind. Rupien				Rupiahs		Rials		\$ (US)	
1937 MD	148 <sup>n)</sup>	.	158 <sup>n)</sup>	.	42	83	115	214	114	100
1938 MD	130 <sup>n)</sup>	.	142 <sup>n)</sup>	.	41	57	99	148	89	92
1948 MD	452	70,8	353	25,3	103	87	456	1 584	57	22
1949 MD	508	28,1	404	23,2	131	123	774	1 431	75	43
1950 MD	484	35,7	506	14,8	139	253	585	2 146	81	68
1951 MD	729	67,0	596	22,6	276 <sup>o)</sup>	409 <sup>o)</sup>	602	936	170 <sup>p)</sup>	113
1952 MD	530	21,0	466	15,7	901	888	431	487	169	106
1953 MD	465	19,1	432	6,0	715	779	486	253	201	106
1954 MD	470	18,0	464	5,3	597	813	...	...	200	136
1955 MD	...	...	...	...	...	...	...	...	206	168
1954										
Oktober	514	23,1	472	5,1	451	920	611 <sup>h)</sup>	383 <sup>h)</sup>	166	162
November	579	24,9	656	5,3	457	805			150	141
Dezember	467	23,1	598	6,5	557	1 038			173	190
1955										
Januar	506	21,7	544	3,6	463	556	709 <sup>h)</sup>	606 <sup>h)</sup>	174	119
Februar	565	27,0	499	4,8	511	898			174	147
März	552	25,1	467	5,6	531	833			228	167
April	498	15,3	391	5,0	495	699	...	...	218	152
Mai	491	20,3	439	4,5	488	702			215	148
Juni	493	19,3	466	8,9	588	978			213	160
Juli	500	16,2	515	3,8	539	736	...	...	204	160
August	448	16,4	511	2,9	512	945			208	176
September	482	30,2	568	3,8	714	983			180	176
Oktober	497	21,8	471	3,4	685	1 057	...	...	203	189
November	600	27,3	486	6,0	682	918			224	168
Dezember	562	31,7	511	9,3	...	...			233	249
1956										
Januar	...	...	...	...	...	...	...	...	...	...
Februar	...	...	...	...	...	...	...	...	...	...

19) Einschl. Goldbarren für gewerbliche Zwecke.- 20) Ausfuhr einschl. Gold (1938 = 21 vH; 1948 = 5 vH; 1950 = 5 vH; 1951, 1952 weniger als 1 vH). Einfuhr hauptsächlich fob-Werte.- 21) 1937 und 1938 früheres Gebiet von Indien, ab August 1947 jetziger Gebietsstand.- 22) Jahreszahlen umfassen 12 Monate, die am 1. April des angegebenen Jahres beginnen.- 23) Außenhandel über See und auf dem Luftwege.- 24) Außenhandel über Land. Erfasst ist der Handel mit den Ländern Pakistan ab 1. April 1948, Iran und Afghanistan ab 1. April 1949 und Burma ab 1. September 1951.- 25) 1937 und 1938 Gebiet des früheren Niederländisch-Indien. Ab 1948 Gebiet der Vereinigten Staaten von Indonesien. 1948 und 1949 jedoch ohne die Republik Indonesien.- 26) Jahreszahlen umfassen 12 Monate, die am 21. bis 22. März des angegebenen Jahres beginnen. Monatszahlen enden am 21. bis 23. des angegebenen Monats.- 27) Ohne Korea und Formosa, jedoch einschl. Handel mit diesen Gebieten.- 28) Fob-Werte. Sie erhöhen sich durch die Fracht um schätzungsweise: 1938 = 12,8 vH; 1946/48 = 9,9 bis 10,6 vH.- 29) Werte ab Versandort. Die Inlandsfracht beträgt etwa: 1938 = 4 vH; 1946/48 = 5 vH.- 30) Vorkriegszahlen: fob-Werte. Sie erhöhen sich durch die Fracht um schätzungsweise 12 vH.- 31) Bis 1951 laufende Inlandswerte des Ausfuhrlandes plus 10 vH; ab Januar 1952 tatsächlich cif-Werte.- 32) Außenhandel über Land. Ohne Regierungsgut. Erfasst ist der Handel mit Afghanistan (Einfuhr) ab 1. April 1951 und Indien ab 1. Juli 1949.- 33) Fob-Werte der Konsulatsfaktura plus 20 vH.- 34) Einschl. Basutoland, Swasiland und Betschuanaland; ab Januar 1955 einschl. Südwesafrika.- 35) Fob-Werte.

Weitere Anmerkungen siehe nächste Seite.

**noch: Außenhandel**  
**noch: Ein- und Ausfuhrwerte in Millionen Landeswährung**

Zeit	noch: Außereuropäische Länder									
	Kanada 9)		Kolumbien		Mexiko		Neuseeland		Pakistan 22)	
	Ein- (28)	Aus- fuhr (S) 29)	Ein- fuhr (S)	Aus- fuhr (S)	Ein- fuhr (G)	Aus- fuhr (G)	Ein- fuhr (G)	Aus- fuhr (G)	Ein- fuhr (G)	Aus- fuhr (G)
	kan\$		Kol. Pesos		Mex. Pesos		£ (NZ)		Pak. Rupien	
1937 MD	67	87	14,1	12,7	51	66	4,7	5,4	.	.
1938 MD	56	71	13,3	12,0	41	59	4,6	4,8	.	.
1948 MD	220 <sup>q)</sup>	259 <sup>q)</sup>	49,1	42,1	246	216	10,7	12,3	27,1	.
1949 MD	230	252	43,0	52,2	294	282	10,0	12,2	115,3	.
1950 MD	265	263	59,3	64,3	367	336	13,2	15,2	88,2	13,4
1951 MD	340	330	82,4	91,1	548	413	17,2	20,6	122,3	12,7
1952 MD	336	363	86,5	98,6	533	419	23,0	20,0	156,8	21,5
1953 MD	365	348	113,9	124,2	529	386	16,0	19,6	102,8	9,8
1954 MD	341	329	140,0	136,9	673	519	20,4	20,3	85,1	7,6
1955 MD	...	363	139,0	121,6	...	...	...	...	...	...
1954										
Oktober	333	320	150,2	68,8	684	618	21,4	14,9	81,8	6,7
November	372	371	147,8	122,7	705	665	24,3	12,3	105,1	8,0
Dezember	337	391	144,4	145,6	821	765	18,5	25,6	84,2	6,8
1955										
Januar	307	310	152,5	135,4	773	722	22,5	13,4	107,6	3,9
Februar	308	301	129,1	81,9	769	698	22,4	19,3	90,4	3,5
März	376	355	167,1	97,4	763	603	24,6	30,4	81,6	3,8
April	383	340	139,6	87,2	783	665	22,0	18,9	61,7	3,6
Mai	434	373	159,4	110,1	804	689	25,4	26,5	58,5	3,5
Juni	402	383	127,6	119,1	822	578	22,8	33,5	81,2	4,0
Juli	373	357	122,3	130,7	801	639	20,4	24,3	79,6	4,4
August	430	388	118,4	114,4	896	781	25,3	13,3	89,9	4,5
September	414	389	127,1	131,0	733	595	24,0	18,8	103,0	4,7
Oktober	457	381	129,4	178,0	892	725	...	16,4	66,4	5,9
November	443	392	146,0	135,6	942	758	...	18,4	117,4	9,5
Dezember	...	381	150,3	132,9	...	...	...	...	100,9	6,9
1956										
Januar	...	...	...	...	...	...	...	...	...	...
Februar	...	...	...	...	...	...	...	...	...	...

Zeit	noch: Außereuropäische Länder									
	noch: Pakistan 22)		Peru 1)		Südafrikanische Union 34)		Uruguay		Venezuela	
	Ausfuhr (G) 23)	Ein- fuhr (G) 32)	Ein- fuhr (S) 33)	Aus- fuhr (S)	Ein- fuhr (G) 35)	Aus- fuhr (G)	Ein- fuhr (S)	Aus- fuhr (S)	Ein- fuhr (G) 36)	Aus- fuhr (G)
	Pak. Rupien		Soles		£ (SA)		\$ (US)		Bolivares	\$ (US)
1937 MD	.	.	20	30	8,6	3,5	5,4	6,5	25	50
1938 MD	.	.	22	29	8,0	2,7	5,1	5,2	26	47
1948 MD	58,6	.	91	88	29,5	11,5	16,7	14,9	234	290
1949 MD	79,8	.	224	176	26,3	13,1	15,1	16,0	200	280
1950 MD	73,6	25,9	239	241	25,6	21,0	16,7	21,2	167	324
1951 MD	171,3	41,5	354	318	39,1	28,8	26,3	19,7	190	378
1952 MD	137,8	29,6	373	307	34,9	28,1	20,6	17,4	212	405
1953 MD	113,5	12,3	412	313	35,5	28,3	16,2	22,5	206 <sup>s)</sup>	403
1954 MD	97,3	9,8	410	399	36,9	27,3	22,9	20,8	229	472
1955 MD	...	...	...	...	...	...	...	...	...	...
1954										
Oktober	79,3	11,1	370	452	34,0 <sup>h)</sup>	20,9	31,5 <sup>h)</sup>	12,9 <sup>h)</sup>	244	454
November	92,1	10,9	393	415		29,1			251	497
Dezember	110,7	13,9	427	415		31,8			268	513
1955										
Januar	97,7	17,0	368	397	41,1	25,9	17,2 <sup>h)</sup>	16,6 <sup>h)</sup>	230	517
Februar	124,9	15,4	350	241		31,1			212	442
März	81,9	12,6	484	391		31,7			248	549
April	103,7	10,7	470	367	40,9	25,8	19,2 <sup>h)</sup>	13,2 <sup>h)</sup>	246	516
Mai	83,7	12,1	447	385		28,6			259	517
Juni	106,8	12,5	448	408		35,6			...	...
Juli	93,1	12,4	426	414	36,5	26,9	17,4 <sup>h)</sup>	13,4 <sup>h)</sup>	212	514
August	108,6	25,2	560	482		45,1			...	...
September	84,2	29,6	541	459		39,4			...	...
Oktober	107,5	15,9	510	496	...	...	...	...	...	...
November	137,9	16,7	565	579	...	...		...	...	...
Dezember	170,2	24,3	...	...	...	...		...	...	...
1956										
Januar	...	...	...	...	...	...	...	...	...	...
Februar	...	...	...	...	...	...	...	...	...	...

36) Fob-Werte der Konsulatsfakturen. Sie erhöhen sich durch die Fracht nach Vorkriegsschätzungen um 12 vH.- 37) Einschl. Alaska, Hawaii und Puerto Rico.- 38) Annähernd fob-Werte; sie erhöhen sich durch die Fracht um schätzungsweise: 1937 = 10 vH, 1938 = 11 vH.- 39) Ab 1948 einschl. Ausfuhr von Gütern für den zivilen Verbrauch durch die US-Armee.  
a) Geschätzte Werte für 1936.- b) Generalhandel.- c) Ohne "Tillgodoohavanden", (Lieferung an die Sowjetunion "on German Credit Account").- d) Ab April 1948 einschl. Außenhandel des Saargebietes.- e) Jahreszahlen ab 1948 sowie Monatszahlen ab Oktober 1951 enthalten Subventionen.- f) Ab Januar 1953 einschl. Silber in Barren und Münzen (vorher ohne); ohne Goldabfall, Juwelierkehricht, teilweise verarbeitetes Gold und Goldblatt (vorher einschl.).- g) Ab Januar 1951 einschl. ehemalige anglo-amerikanische Zone von Triest.- h) Monatsdurchschnitte.- i) Einschl. der Hilfslieferungen außerhalb des ERO.- k) Ab 1949 einschl. ERP-Einfuhren.- l) Ab 1951 einschl. elektrischem Strom.- m) Einschl. Goldbarren für gewerbliche Zwecke.- n) Frühere britische Provinzen und indische Staaten.- o) Ab Februar 1952 Änderung des Wechselkurses. Wert in Rupiahs zum US-Dollarkurs: 1 : 11,40.- p) Ab 1951 Änderung der Tabellarisierung.- q) Ab April 1949 einschl. Neufundland.- r) Ab 1954 ohne Paketpost und Lufthandel (1952 : 8 vH).

**noch: Außenhandel**  
**Index des Außenhandelsvolumens\***  
**1950 = 100**

Zeit	Europäische Länder																					
	Bundesrepubl. Deutschland		Belgien 1)		Dänemark		Finnland 2)		Frankreich 4)		Großbrit. u. Nordirland		Irland (Rep.)		Italien		Niederlande		Norwegen			
	Ein- fuhr (S)	Aus- fuhr (S)	Ein- fuhr (S)	Aus- fuhr (S)	Ein- fuhr (S)	Aus- fuhr (S)	Ein- fuhr (S)	Aus- fuhr (S)	Ein- fuhr (S)	Aus- fuhr (S)	Ein- fuhr (S)	Aus- fuhr (S)	Ein- fuhr (S)	Aus- fuhr (S)	Ein- fuhr (S)	Aus- fuhr (S)	Ein- fuhr (S)	Aus- fuhr (S)				
Orig. Basis	1950		1953		1949		1953		1949		1954		1938		1948		1938		1949			
1937 JD	88 <sup>a)</sup>	116 <sup>a)</sup>	•	•	70 <sup>c)</sup>	82 <sup>c)</sup>	122	136	106 <sup>e)</sup>	57 <sup>e)</sup>	121 <sup>e)</sup>	63 <sup>e)</sup>	73	108	69	86	82	77	90	95		
1938 JD	•	•	87	92	72	81	115	118	94 <sup>e)</sup>	62 <sup>e)</sup>	•	•	71	100	•	•	•	•	83	90		
1948 JD	•	•	93	83	61 <sup>c)</sup>	59 <sup>c)</sup>	101	76	92	50	•	•	89	74	78	72	69	49	83 <sup>e)</sup>	73 <sup>e)</sup>		
1949 JD	76 <sup>b)</sup>	43	89	92	79	76	93	91	95	74	•	•	89	89	•	80	77	74	97	76		
1950 JD	100	100	100	100	100	100	100	100	100	100	100	100	100	100	100 <sup>f)</sup>	100 <sup>f)</sup>	100	100	100	100		
1951 JD	102	143	105	117	94	114	126	126	117	118	113	99	105	100	114 <sup>f)</sup>	114	102	116	110	111		
1952 JD	118	154	104	110	91	108	156	110	119	104	103	93	88	122	126	102	91	126	106	102		
1953 JD	133	180	109	120	104	121	114	116	120	110	111	95	99	135	137	109	108	144	116	105		
1954 JD	167	223	120	131	126	131	147	134	126	125	112	99	97	138	140	117	136	163	133	120		
1955 JD	203	257	•	•	125	143	•	•	•	•	125	106	•	•	•	•	152	178	138	122		
1954																						
Oktober	193	243	120	141	136 <sup>d)</sup>	139 <sup>d)</sup>	140	134	114	132	113 <sup>d)</sup>	98,7 <sup>d)</sup>	96	157	144	125	144	188	152	125		
November	200	248	113	142			142	135	124	140			101	155	145	126	148	189	152	117		
Dezember	211	281	123	142			147	134	130	146			97	166	138	121	173	170	156	142		
1955																						
Januar	174	215	127	146	125 <sup>d)</sup>	139 <sup>d)</sup>	162	178	119	140	128 <sup>d)</sup>	111 <sup>d)</sup>	101	136	141	105	158	164	144	117		
Februar	189	231	116	135			185	199	139	141			108	123	140	118	133	164	145	125		
März	202	266	137	155			177	181	143	138			129	147	156	124	155	175	154	144		
April	203	244	120	139	122 <sup>d)</sup>	141 <sup>d)</sup>	187	192	153	151	117 <sup>d)</sup>	96 <sup>e)</sup>	104	120	151	126	144	159	133	124		
Mai	192	260	124	124			182	182	141	135			105	111	164	126	136	157	145	108		
Juni	192	241	117	145			179	166	143	135			93	103	162	134	153	180	142	122		
Juli	209	257	125	113	120 <sup>d)</sup>	139 <sup>d)</sup>	175	155	124	133	128 <sup>d)</sup>	106 <sup>d)</sup>	101	123	159	142	160	164	118	109		
August	197	240	121	128			176	150	133	126			87	109	147	132	140	177	131	119		
September	209	255	126	141			172	149	121	113			100	135	141	153	160	206	142	130		
Oktober	215	278	139	164	•	•	168	150	122	137	128 <sup>d)</sup>	113 <sup>d)</sup>	101	146	155	159	159	206	150	129		
November	212	272	•	•			•	•	167	148			134	138	111	128	•	•	173	201	126	119
Dezember	245	319	•	•			•	•	171	145			•	•	•	•	•	•	158	185	140	117
1956																						
Januar	214	253	•	•	•	•	•	•	•	•	134	111	•	•	•	•	•	•	•	•		
Februar	177	235	•	•	•	•	•	•	•	•	•	•	•	•	•	•	•	•	•	•		

Zeit	noch: Europäische Länder										Außereuropäische Länder												
	Österreich			Schweden		Schweiz		Spanien		Türkei		Australien		Indien		Japan		Kanada		V. St. v. Am.			
	Ein- fuhr (S)		Aus- fuhr (S)	Ein- fuhr (S)	Aus- fuhr (S)	Ein- fuhr (S)	Aus- fuhr (S)	Ein- fuhr (S)	Aus- fuhr (S)	Ein- fuhr (S)	Aus- fuhr (S)	Ein- fuhr (G)	Aus- fuhr (G)	Ein- fuhr (G)	Aus- fuhr (G)	Ein- fuhr (G)	Aus- fuhr (G)	Ein- fuhr (N)	Aus- fuhr (N)	Ein- fuhr (N)	Aus- fuhr (N)		
	6)	7)																					
Orig. Basis	1937			1948		1949		1948		1938		VII 1936 - VI 1939		IV 1948 - VIII 1949		1934-1936		1948		1936-1938			
1937 JD	98	128	99	•	•	•	•	•	•	53	76	62	84	84	•	•	305 <sup>h)</sup>	337 <sup>h)</sup>	56	65	78	55	
1938 JD	•	•	•	87	77	67	71	•	•	68	87	73	90	•	•	•	•	•	50	62	56	55	
1948 JD	81 <sup>g)</sup>	53	53	92	70	99	89	94	74	75	82	72	90	107	81	55	25	92	106	84	111		
1949 JD	105	99	61	80	80	81	88	98	76	86	104	84	102	110	89	85	54	93	101	82	113		
1950 JD	100	100	100	100	100	100	100	100	100	100	100	100	100	100	100	100	100	100	100	100	100		
1951 JD	104	112	109	118	104	118	120	94	113	121	101	114	92	127	80	148	106	112	111	98	128		
1952 JD	99	114	108	110	93	103	119	108	100	166	122	144	88	95	89	166	106	126	123	103	130		
1953 JD	90	109	145	110	101	108	134	130	113	164	149	74	110	92	89	227	119	138	121	108	137		
1954 JD	119	151	176	126	110	124	136	151	111	162	142	101	108	101	93	234	156	129	117	101	138		
1955 JD	165	215	199	139	116	•	•	•	•	•	•	123	•	•	•	•	•	•	•	•	•		
1954																							
Oktober	146	188	187	141 <sup>d)</sup>	125 <sup>d)</sup>	137	150	115	114	133	146	107 <sup>d)</sup>	127	101	92	193	183	126	114	90	134		
November	156	203	184			133	152	123	106	162	175		89	119	118	177	167	142	133	99	132		
Dezember	178	231	205			143	161	148	161	203	•		146	94	107	209	132	128	140	108	138		
1955																							
Januar	141	182	168	139 <sup>d)</sup>	102 <sup>d)</sup>	115	123	101	116	128	112	130 <sup>d)</sup>	112	98	99	205	140	117	110	102	122		
Februar	138	181	171			123	134	115	131	134	146		119	112	93	202	169	116	107	100	130		
März	178	233	193			146	149	121	139	210	109		136	103	100	291	196	140	125	118	140		
April	150	196	179	138 <sup>d)</sup>	114 <sup>d)</sup>	137	143	135	142	177	72	133 <sup>d)</sup>	101	•	•	252	180	143	119	103	132		
Mai	150	196	189			132	143	122	113	159	88		119	•	•	•	•	241	164	163	131	114	137
Juni	159	208	195			142	151	131	82	198	94		124	•	•	•	•	250	183	151	133	113	137
Juli	159	206	203	130 <sup>d)</sup>	118 <sup>d)</sup>	137	156	121	57	144	73	•	110	•	•	236	183	142	124	105	133		
August	164	212	187			131	128	•	•	136	82		•	93	•	•	•	241	202	164	135	114	129
September	170	221	208			135	156	•	•	136	94		101	•	•	•	•	211	199	156	135	112	129
Oktober	181	237	234	148 <sup>d)</sup>	128 <sup>d)</sup>	137	162	•	•	143	134	•	130	•	•	241	220	170	130	120	144		
November	186	244	216			148	172	•	•	138	122		•	•	•	•	•	268	192	164	135	124	134
Dezember	202	264	247			159	174	•	•	•	•		•	•	•	•	•	•	•	•	132	•	•
1956																							
Januar	•	•	•	•	•	137	136	•	•	•	•	•	•	•	•	•	•	•	•	•	•		
Februar	•	•	•	•	•	•	•	•	•	•	•	•	•	•	•	•	•	•	•	•	•		

\* Die Indexziffer des Außenhandelsvolumens zeigt die Veränderung des Außenhandels nach Ausschaltung der Preisbewegungen. G = Generalhandel, S = Spezialhandel, N = Ausfuhr von inländischen Erzeugnissen. Nähere Begriffsbestimmungen sowie tatsächliche Werte des Außenhandels siehe Tabelle "Außenhandel, Ein- und Ausfuhrwerte in Mill. Landeswährung".

1) Einschl. Luxemburg. 1948 bis 1952 umbasiert von Originalbasis 1948 = 100. Ab 1954 mit den Angaben für frühere Zeiträume nicht voll vergleichbar. 2) Von Saisonschwankungen bereinigt. 3) Die Indexziffer jeden Monats gibt das Außenhandelsvolumen vom Beginn des betreffenden Jahres bis zum Ende des jeweiligen Monats an. 4) Ab April 1948 einschl. Saargebiet. 5) Gesamteinfuhr. 6) Gesamteinfuhr (kommerzielle Einfuhr + ERP-Einfuhr). 7) Einfuhr ohne ERP-Importe (kommerzielle Einfuhr). 8) Jahreszahlen umfassen 12 Monate, die am 30. Juni des angegebenen Jahres enden. 9) Jahreszahlen umfassen 12 Monate, die am 1. April des angegebenen Jahres beginnen. 10) Ab 1948 einschl. Ausfuhr von Gütern für den zivilen Verbrauch durch die US-Armee.

a) 1936.- b) Schätzung. - c) Umbasiert von Originalbasis 1947 = 100.- d) Monatsdurchschnitt. - e) Umbasiert von Originalbasis 1938 = 100.- f) Einschl. ehemalige anglo-amerikanische Zone von Triest. Jahreszahlen ab 1951 und Monatszahlen ab Januar 1954 umbasiert von einem neu berechneten Index (Originalbasis 1953 = 100). - g) 1948 einschl. Hilfslieferung außerhalb des ERP.- h) 1934 bis 1936.

# Eisenbahngüterverkehr\* Mill. Netto-Tonnenkilometer

Zeit	Europäische Länder											
	Bundesrepublik Deutschland 1)	Belgien 2)3)	Dänemark 4)5)	Finnland 4)	Frankreich 6)7)	Großbritannien und Nordirland 8)	Irland (Rep.) 9)	Italien 4)10)	Jugoslawien 11)	Luxemburg	Niederlande 3)7)	Norwegen 4)7)12)
1937 MD	4 457	519	47	216	2 650	2 444	33,2	.	326	44,3	188	.
1938 MD	4 779	429	48	189	2 210	2 216	31,9	928	354	33,7	170	68
1948 MD	3 490	513	101	287	3 437	2 930 <sup>a)</sup>	42,8	918	620	38,6	212	100
1949 MD	3 987	472	99	250	3 420	2 999	42,0	862	804	39,2	232	114
1950 MD	4 007	456	101	288	3 244	3 016	42,7	858	829	36,0	251	113
1951 MD	4 588	552	111	369	3 783	3 121	41,4	966	725	48,9	271	115
1952 MD	4 604	505	95	329	3 675	3 051	39,0	1 023	699	51,2	256	127
1953 MD	4 245	477	93	306	3 376	3 102	40,2	1 041	735	46,2	271	114
1954 MD	4 338	470	97	321	3 462	3 010	37,0	1 072	798	42,1	280	117
1955 MD	4 839	...	...	...	...	2 911	...	...	965	...	...	122
1954												
Oktober	4 851	518	99	338	3 750	3 248	47,9 <sup>b)</sup>	1 131	899	48,4	294	13,5 <sup>b)</sup>
November	4 663	514	105	326	3 720	3 151		1 048	878	45,5	306	124 <sup>b)</sup>
Dezember	4 659	561	102	313	4 170	2 973		1 164	974	48,7	316	
1955												
Januar	4 320	518	104	320	3 730	3 042	40,4	1 139	912	51,1	283	114 <sup>b)</sup>
Februar	4 333	501	101	351	3 640	2 879		1 099	890	47,7	273	
März	4 899	551	111	274	3 990	3 231		1 257	921	49,9	317	129 <sup>b)</sup>
April	4 641	543	81	380	3 840	2 975	37,8 <sup>b)</sup>	1 176	927	46,9	278	
Mai	4 586	527	76	358	3 850	2 720		1 269	883	50,1	259	121 <sup>b)</sup>
Juni	4 612	549	87	344	4 030	2 104		1 234	985	51,4	273	
Juli	5 065	584	83	374	3 730	2 750	33,7 <sup>b)</sup>	1 232	1 027	48,1	266	117 <sup>b)</sup>
August	4 899	548	84	381	3 490	2 748		1 127	1 050	48,0	265	
September	4 961	555	98	373	3 830	3 050		1 221	1 001	49,7	284	137 <sup>b)</sup>
Oktober	5 305	571	99	380	4 100	3 272	49,5 <sup>b)</sup>	1 317	1 016	...	304	
November	5 220	584	102	342	...	3 205		...	955	...	...	
Dezember	5 224	...	...	...	...	2 955		...	1 009	...	...	
1956												
Januar	4 751	...	...	...	...	...	...	...	971	...	...	
Februar	...	...	...	...	...	...	...	...	...	...	...	

Zeit	noch: Europäische Länder						Außereuropäische Länder						
	Österreich 13)	Portugal	Schweden 4)	Schweiz 14)	Spanien 15)	Türkei 7)16)	Argentinien	Australien 12)17)	Indien 5)18)19)	Japan 4)5)	Kanada	Südafrikanische Union 7)20)	V. St. v. Am. 21)
1937 MD	356	.	314	.	.	92 <sup>c)</sup>	1 126	541	.	1 521	3 275	857	43 875
1938 MD	324	43,6	295	231	.	108 <sup>c)</sup>	.	589	2 968	1 769	3 265	808	35 293
1948 MD	501	53,6	625	160	462	227	1 451	809	3 040	2 109	7 188	1 382	77 612
1949 MD	527	627	627	.	461	250	1 360	846	3 409	2 374	6 854	1 520	64 061
1950 MD	524	43,4	671	172	537	257	1 159	845	3 638	2 560	6 757	1 631	71 609
1951 MD	548	48,7	779	207	584	262	1 422	855	3 820	3 073	7 823	1 729	78 671
1952 MD	525	56,5	747	190	635	304	1 306	920	2 879	3 227	8 296	1 798	74 798
1953 MD	493	53,5	699	203	631	341	1 360	896	4 002	3 377	7 909	1 854	73 703
1954 MD	555	57,1	718	221	641	347	1 390	947	...	3 237	7 063	1 940	66 823
1955 MD	645	...	...	247	...	...	...	...	...	...	...	...	...
1954													
Oktober	632	72,9	803	250	638	367	1 461	1 088	4 019	3 571	8 011	1 926	73 793
November	638	64,5	769	247	678	327	1 484	1 114	...	3 517	7 846	2 026	69 125
Dezember	639	56,9	766	252	687	338	1 439	1 009	...	3 587	7 662	1 876	67 079
1955													
Januar	628	51,0	710	215	620	319	1 313	869	...	2 919	7 393	1 910	67 365
Februar	610	53,0	777	242	581	279	1 278	883	...	2 908	6 602	1 793	64 658
März	640	69,4	937	257	640	293	1 491	922	...	3 408	7 363	2 125	72 212
April	610	63,2	825	230	619	317	...	940	...	3 403	6 974	1 970	71 764
Mai	622	54,5	787	254	658	318	...	1 037	...	3 447	8 164	2 058	78 209
Juni	626	46,7	761	250	626	362	...	977	...	3 299	8 451	2 147	77 910
Juli	660	55,6	630	247	601	376	...	1 030	...	3 226	8 712	2 044	76 068
August	653	64,3	798	241	642	409	...	1 039	...	3 343	8 576	...	81 356
September	665	...	886	259	616	382	...	1 039	...	3 459	8 686	...	80 655
Oktober	705	...	883	267	671	416	...	...	...	3 774	9 103	...	85 285
November	673	...	...	252	672	434	...	...	...	3 824	8 214	...	78 465
Dezember	654	...	...	245	...	...	...	...	...	3 934	...	...	...
1956													
Januar	599	...	...	...	...	...	...	...	...	...	...	...	...
Februar	...	...	...	...	...	...	...	...	...	...	...	...	...

\* Wenn nicht anders vermerkt, beziehen sich die Zahlen auf alle Güter (im Eil- oder Normalverkehr als vollständige Wagenladungen oder als Stückgut) ohne: Briefpost, Gold und Silber und Hartgeld, Gepäckversand, Dienstgutverkehr, Brennstoffbedarf der Züge, Eisenbahnfahrzeuge als Frachtgut, wenn nicht als Güter verladen, sowie nicht frachtpflichtige Transporte für staatliche oder militärische Zwecke. Die Zahlen schließen jeweils eine geschätzte Gewichtsmenge für Viehtransporte ein.

1) 1937 und 1938 einschl. Dienstgut- und Militärverkehr, ab 1948 einschl. Dienstgut- und Besatzungsverkehr.- 2) Nur Société Nationale des Chemins de Fer Belges (S.N.C.B.).- 3) Nur vollständige Wagenladungen.- 4) Nur Staatsbahnen.- 5) Jahreszahlen umfassen 12 Monate, die am 1. April des angegebenen Jahres beginnen.- 6) Nur Société Nationale des Chemins de Fer.- 7) Ohne Viehtransporte.- 8) Ohne Nordirland. Einschl. Dienstgutverkehr in Zügen des öffentlichen Verkehrs. Monatszahlen sind Schätzung auf Grund Wochen-durchschnitte 4-wöchiger Perioden.- 9) Zwei Hauptbahnen einschl. ihrer Linien in Nordirland. Teilweise einschl. Dienstgutverkehr 10) Nur Normalspur.- 11) Einschl. Dienstgutverkehr.- 12) Jahreszahlen umfassen 12 Monate, die am 30. Juni des angegebenen Jahres enden.- 13) Einschl. Militärverkehr.- 14) Schweizer Bundesbahn.- 15) Nur Staatsbahnen mit Breitspur. Ohne Vorortverkehr.- 16) Nur Hauptlinien.- 17) Monatszahlen ohne Tasmanien.- 18) Eisenbahnnetz Klasse 1 mit Breit- und Meterspur. Teilweise einschl. Dienstgut-verkehr.- 19) 1938 Gebiet des früheren Indien. Ab 1948 jetziger Gebietsstand.- 20) Einschl. Südafrika und Vryburg-Bulawayo Bahnlinien.- 21) Eisenbahnnetz Klasse 1.

a) Die Anzahl der erfaßten Linien wurde im Januar 1948 geändert.- b) Monatsdurchschnitt.- c) 12 Monate, die am 1. Juni 1937 bzw. 1938 beginnen.

# **Internationale Devisenkurse**

Land	Währungs- einheit	Kursarten	Paritäten je Währungseinheit	Inländische Verkaufskurse 2)		Mittelkurse 3) in New York	
				1956			
				Januar		Februar	
			g Feingold	US - Cents	Pf	US - Cents	Pf
<b>Europäische Länder</b>							
Bundesrepublik Deutschland 4)	Deutsche Mark		0,211588	23,8095	23,81	100,00	.
Belgien 4)	Franc		0,0177734	2,000	2,000	8,400	2,004
Bulgarien 5)	Lew		0,130687 <sup>a)</sup>	14,706	-	-	.
Dänemark 4)	Krone		0,128660	14,4778	14,48	60,816	14,48
Finnland 4)	Markka		0,00386379	0,434783	0,4348	1,826	0,435
Frankreich	Franc	amtlich	- <sup>b)</sup>				
"	"	frei 6)	-	0,286329	0,2857	1,200	0,2856
Griechenland	Drachme	amtlich m. Certificate	- <sup>b)</sup>	3,333	3,333	14,000	3,333
Großbritannien und Nordirland 4)	Pfund Sterling		2,48828	280,000	280,000	1 176,000	280,658
Irland (Rep.)	Irland. Pfund		- <sup>b)</sup>	280,000	280,000	1 176,000	.
Italien	Lira	amtlich	-	0,1600	0,1600	0,672	0,1601
"	"	frei 6)	-	-	-	-	.
Jugoslawien 4)	Dinar		0,00296224	0,3333	0,3333	1,400	.
Niederlande 4)	Gulden		0,233861	26,3158	26,32	110,544	26,13
Norwegen 4)	Krone		0,124414	14,0000	14,00	58,800	14,01
Österreich 4)	Schilling		0,0341796	3,84615	3,846	16,153	.
Polen 5)	Zloty	amtlich	0,2221689 <sup>c)</sup>	25,0000	-	-	.
Portugal	Escudo		-	3,478	3,478	14,608	3,495
Rumänien 5)	Leu		0,148112 <sup>d)</sup>	16,66669	-	-	.
Schweden 4)	Krone		0,171783	19,33035	19,33	81,186	19,33
Schweiz	Franken	amtlich	0,2032258	22,86854	23,34	98,028	23,34
"	"	frei 6)	-	-	-	-	.
Spanien	Peseta	amtlich 7)	-	2,353	8,913 bis	34,435 bis	.
"	"	Vorzugskurs	-	-	4,000	16,800	.
"	"	frei 6)	-	-	2,567	10,781	.
"	"	curb 8)	-	-	-	-	.
Tschecho- slowakei 5)	Krone		0,123426 <sup>e)</sup>	13,8888	-	-	13,88
Türkei 4)	Türk. Pfund		0,317382	35,7143	35,71	149,982	35,71
Ungarn 5)	Forint		0,0757	8,5184	-	-	8,61
<b>Außereuropäische Länder</b>							
Ägypten 4)	Ägypt. Pfund		2,55187	287,156	287,200	1 206,240	288,00
Argentinien	Peso	Vorzugskurs	-	-	5,56	23,352	.
"	"	Grundkurs	-	-	2,44 <sup>f)</sup>	10,248 <sup>f)</sup>	2,33
"	"	frei 6)	-	-	-	-	9,786
"	"	curb 8)	-	-	-	-	.
Austral. Bund 4)	Austral. Pfund		1,99062	224,0000	224,000	940,800	224,372
Brasilien 4)	Cruzeiro	amtlich m. Steuer	0,0480363	5,40541	5,313	22,315	1,431
"	"	frei 6)	-	-	1,389 <sup>f)</sup>	5,834	.
Chile	Peso	Grundkurs	0,00444335	0,50	0,330 <sup>f)</sup>	1,386	0,36
"	"	frei	-	-	0,200 <sup>f)</sup>	0,840	.
Hongkong 4)	Hongkong-Dollar	amtlich	0,155517	17,5000	17,25	72,450	17,39
"	"	frei 6)	-	-	16,97	71,274	.
Indien 4)	Rupie		0,186621	21,0000	21,00	88,200	21,040
Kanada	Kan. Dollar		- <sup>b)</sup>	-	...	...	100,743
Malaya	Straits-Settle- ments-Dollar		0,290299	32,6667	-	-	32,88
Mexiko	Peso		0,0710937	8,0000	8,000	33,600	8,01
Neuseeland	Neuseeländ. Pfund		-	280,000	280,000	1 176,000	279,707
Philippinen (Rep.)	Peso	amtlich	0,444335	50,000	50,000	210,000	49,85
"	"	curb 8)	-	-	-	-	.
Südafrikanische Union	Südafr. Pfund		2,48828	280,0000	280,000	1 176,000	281,053

1) Auf der Grundlage 1 US-Dollar = 0,888671 g Feingold errechnet.- 2) Monatsdurchschnitte; Quelle: "Monthly Bulletin of Statistics" des Statistischen Amtes der Vereinten Nationen. Wenn nicht anders vermerkt, beruhen die Angaben auf offiziellen Verkaufskursen des Inlandmarktes. Unter Verkaufskurs wird in der Regel der Abgabekurs der Notenbank verstanden.- 3) Monatsdurchschnitte auf Grund der von der Rhein-Main-Bank veröffentlichten Notierungen.- 4) Die Paritäten sind mit dem Internationalen Währungsfonds vereinbart.- 5) Die Währung ist an den Rubel der Sowjetunion gebunden.- 6) Börsen- oder Marktkurs.- 7) Gestaffelte Devisenkurse.- 8) Nachbörsllicher Freiverkehrkurs.

a) Währungsparität zum Sowjetrubel: 1,70 Lewa = 1 Rubel.- b) Mitglied des Internationalen Währungsfonds, aber keine festgesetzte Goldparität.- c) Währungsparität zum Sowjetrubel: 1 Zloty = 1 Rubel.- d) Währungsparität zum Sowjetrubel: 1,50 Lei = 1 Rubel.- e) Währungsparität zum Sowjetrubel: 1,80 Kronen = 1 Rubel.- f) Stand am Monatsende.

# Index der Großhandelspreise\*

1950 = 100

Zeit	Europäische Länder												
	Bundesrepublik Deutschland		Belgien	Däne- mark <sub>3)</sub>	Finn- land <sub>3)</sub>	Frank- reich	Griechen- land <sub>4)</sub>	Großbrit. und 5) Nord- irland	Irland (Rep.) <sub>6)</sub>	Italien	Nieder- lande <sub>3)</sub>	Nor- wegen <sub>3)</sub>	Por- tugal <sub>7)</sub>
	1)	2)											
Orig.Basis	1950	1949/50	1936-1938	1935	1935	1949	1938	1938	X - 1938 I - 1952	1938	1948	1938	1948
1937 JD	55	55	26 <sup>b)</sup>	41	9	5	0,3	42	41 <sup>c)</sup>	2	33	49	43
1938 JD				38	9			39			31	48	42
1948 JD	106 <sup>a)</sup>	100	100	87	86	82	...	84	95	111	85	87	94
1949 JD	103	100	95	89	87	92	...	88	95	105	89	88	98
1950 JD	100	100	100	100	100	100	100	100	100	100	100	100	100
1951 JD	119	112	121	127	143	128	121	121	116	114	122	123	107
1952 JD	121	118	114	124	142	134	121	125	122	108	120	132	108
1953 JD	118	113	107	116	137	128	141	125	122	108	115	132	109
1954 JD	116	116	106	116	136	126	158	126	106	109	116	134	104
1955 JD	119	119	109	120	135	125	168	130	...	109	117	...	104
1954													
Oktober	117	116	105	116	138	124	162	125	105	108	116	134	102
November	117	115	106	118	134	124	162	126	106	109	116	134	103
Dezember	117	115	106	118	133	125	163	128	106	109	116	134	103
1955													
Januar	118	117	108	119	133	126	163	129	109	109	118	134	103
Februar	118	115	107	118	134	125	162	129	110	109	117	133	104
März	119	116	107	119	135	125	162	128	110	109	116	133	104
April	116	116	108	119	135	125	163	128	111	109	116	133	104
Mai	118	116	108	119	136	127	167	126	111	109	116	133	104
Juni	119	120	108	119	136	123	168	128	110	107	116	134	104
Juli	119	124	108	119	136	124	168	130	108	108	116	135	103
August	119	120	108	119	137	126	170	130	108	108	116	135	103
September	119	118	108	120	135	126	173	131	109	108	116	134	104
Oktober	119	121	108	122	135	126	173	131	110	109	117	135	105
November	120	124	108	123	134	127	173	133	111	110	117	135	105
Dezember	120	125	109	123	134	127	176	130	...	110	117	136	107
1956													
Januar	120	126	...	122	136	128	177	...	...	...	118	136	...
Februar	121	128	...	124	...	132	177	...	...	...	...	137	...
	noch: Europäische Länder					Außereuropäische Länder							
Zeit	Schweden <sub>3)</sub>	Schweiz <sub>3)</sub>	Spanien	Türkei <sub>3)</sub> <sup>8)</sup>	Ägypten	Austra- lien <sub>3)</sub>	Brasi- lien <sub>9)</sub>	Chile <sub>3)</sub>	Indien	Japan	Kanada	Süd- afrikan. Union <sub>3)</sub>	V.St.v. Am.
Orig.Basis	1935	VIII-1939	1913	1938	VI-VIII 1939	VI- 1936-39	1946	1947	IX 1938 - VIII 1939	I-1948	1935-39	1910	1947-49
1937 JD	50	51	20	22	31	45	23	22	27	1	51	49	54
1938 JD	49	49	22	22	30	45	22	21	24	1	49	51	50
1948 JD	94	107	79	103	96	76	81	75	92	52	92	88	101
1949 JD	95	102	85	111	90	85	88	85	95	85	94	93	96
1950 JD	100	100	100	100	100	100	100	100	100	100	100	100	100
1951 JD	132	112	128	106	111	123	119	131	110	139	114	113	111
1952 JD	140	109	130	107	108	139	131	162	96	141	107	130	108
1953 JD	131	105	139	110	103	143	152	199	98	142	104	132	106
1954 JD	131	106	139	122	100	140	198	313	96	141	103	133	107
1955 JD	137	106	144	...	...	146	...	...	88	140	104	137	...
1954													
Oktober	130	106	140	121	100	139	206	351	95	138	101	133	106
November	131	106	141	123	99	140	210	363	94	140	102	133	106
Dezember	132	107	143	125	99	141	212	387	92	139	102	133	106
1955													
Januar	132	107	142	127	101	141	216	404	91	139	102	133	107
Februar	133	106	142	129	101	143	215	422	90	140	103	134	107
März	134	106	143	126	101	145	215	451	88	140	103	136	106
April	134	106	142	125	100	144	217	478	86	139	103	137	107
Mai	135	106	142	129	100	145	217	503	85	138	103	136	106
Juni	136	106	143	129	101	147	217	534	85	136	104	136	107
Juli	138	106	144	129	103	149	219	555	89	137	103	137	107
August	137	106	145	131	103	147	223	602	89	138	104	134	108
September	137	106	146	131	105	147	...	...	88	138	105	138	108
Oktober	138	106	149	132	106	147	...	...	89	140	104	138	108
November	140	106	149	139	102	149	...	...	91	139	104	139	108
Dezember	141	106	150	141	...	149	...	...	92	140	105	138	108
1956													
Januar	...	106	...	...	...	...	...	...	93	...	105	...	108
Februar	...	107	...	...	...	...	...	...	...	...	...	...	...

\* Gewichtung: der Index der Großhandelspreise und seine Komponenten Gruppenindizes beziehen sich auf eine repräsentative Anzahl von Waren nach Preisen auf Primär-Märkten. Wenn nicht anders vermerkt, ist den Indexreihen der Brutto-Verkaufswert als Gewichtung zu Grunde gelegt (im allgemeinen auf einen Industriezensus bezogen).

1) Erzeugerpreise industrieller Produkte.- 2) Erzeugerpreise landwirtschaftlicher Produkte. Jahreszahlen: Wirtschaftsjahre umfassen 12 Monate, die am 1. Juli des genannten Jahres beginnen. Gewogen mit dem Absatzwert der aus dem Bereich Landwirtschaft in die übrigen Wirtschaftsbereiche abgesetzten Güter.- 3) Gewogen mit dem Brutto-Wert der im Inland verbrauchten Güter (einschl. Einfuhr, jedoch ohne Ausfuhr).- 4) Preise in Athen und Piräus; berechnet vom Department für Wirtschaftsforschung der Bank von Griechenland. Die Gewichtung beruht auf dem Wert der Inlandserzeugung abzüglich Verbrauch an Stelle der industriellen Produktion plus Einfuhr.- 5) Monatszahlen: ab Januar 1954 Originalbasis Januar 1952 = 100; nur einheimische Waren.- 6) Preise in Lissabon.- 7) Preise in Istanbul.- 8) Quelle: "Fundacao Getúlio Vargas".

a) Juli bis Dezember.- b) 1936 bis 1938.- c) Oktober.



# Index der Grundstoffpreise\*

1950 = 100

Zeit	Europäische Länder							
	Bundesrepublik Deutschland <sup>1)</sup>	Belgien <sup>2)3)</sup>	Dänemark <sup>1)4)</sup>	Finnland <sup>1)4)</sup>	Frankreich <sup>3)</sup>	Großbritannien und Nordirland <sup>3)5)</sup>	Irland (Rep.) <sup>6)</sup>	Italien <sup>1)</sup>
Orig. Basis	1950	1936 - 1939	1935	1935	1949	30.-VI-1949	X - 1938 I - 1952	1938
1937 JD	.	.	38	10	10	.	.	2
1938 JD	52	.	33	9	4	.	37 <sup>b)</sup>	2
1948 JD	.	95	89	88	65	.	95	101
1949 JD	.	91	88	86	80	72 <sup>a)</sup>	95	100
1950 JD	100	100	100	100	100	100	100	100
1951 JD	119	139	135	149	150	139	111	114
1952 JD	124	123	131	148	140	117	116	108
1953 JD	122	108	116	140	133	105	122	107
1954 JD	123	104	113	140	127	104	98	108
1955 JD	125	...	118	141	...	111	...	108
1954								
Oktober	123	105	111	142	125	104	99	109
November	124	104	115	141	123	104	99	109
Dezember	124	106	116	140	126	105	100	109
1955								
Januar	124	107	118	140	126	108	99	109
Februar	123	109	117	141	126	110	100	108
März	123	109	116	141	127	109	99	108
April	123	109	116	142	127	108	100	108
Mai	123	108	116	143	127	107	99	109
Juni	125	...	116	143	128	109	99	107
Juli	126	...	118	143	132	111	99	108
August	126	...	116	144	133	113	98	109
September	126	...	118	141	132	113	99	109
Oktober	127	...	119	140	132	111	100	110
November	128	...	119	140	133	111	102	111
Dezember	128	...	121	140	134	113	...	111
1956								
Januar	128	...	121	142	134	112	...	...
Februar	129	...	...	...	134	...	...	...

Zeit	noch: Europäische Länder						Außereuropäische Länder	
	Niederlande <sup>3)</sup>	Norwegen <sup>3)4)</sup>	Osterreich <sup>1)7)</sup>	Schweden <sup>1)4)</sup>	Schweiz <sup>3)</sup>	Türkei <sup>8)</sup>	Indien	Kanada <sup>3)4)</sup>
Orig. Basis	1948	1938	1937	1935	VIII - 1939	1938	IX 1938-VII 1939	1935 - 1939
1937 JD	29	42	18 <sup>c)</sup>	48	50	.	.	53
1938 JD	23	39	18 <sup>c)</sup>	45	46	28	.	47
1948 JD	78	92	59	94	111	107	86	92
1949 JD	84	94	75	94	103	.	92	93
1950 JD	100	100	100	100	100	100	100	100
1951 JD	134	135	134	133	126	121	121	112
1952 JD	130	144	149	145	116	140	91	103
1953 JD	122	138	141	135	107	112	92	97
1954 JD	121	135	147	135	105	127	89	96
1955 JD	125	139	...	143	107	...	82	99
1954								
Oktober	122	135	150	133	104	128	85	95
November	122	135	152	135	105	130	88	95
Dezember	122	135	152	136	105	131	87	96
1955								
Januar	123	136	153	137	106	131	86	96
Februar	123	136	152	139	107	133	87	98
März	123	136	152	139	107	136	83	97
April	124	137	152	140	106	138	80	99
Mai	124	137	150	141	107	144	79	98
Juni	125	137	155	142	107	141	78	99
Juli	126	140	156	145	108	146	82	99
August	126	141	157	143	109	148	81	99
September	127	141	154	144	108	148	79	100
Oktober	127	141	152	145	107	149	81	99
November	127	142	150	147	107	151	83	99
Dezember	128	142	149	150	108	155	87	100
1956								
Januar	129	145	150	151	110	...	91	100
Februar	...	...	...	...	...	...	...	...

\* Siehe "Index der Großhandelspreise", Fußnote.

1) Nahrungsmittel und Industriestoffe.- 2) Index des "Institut de Recherches Economiques et Sociales", Louvain.- 3) Nur Industriestoffe.- 4) Einschl. Halbfabrikanten.- 5) Ohne Brennstoffe. Das Währungssystem beruht auf dem Industriecensus 1948. Da jedoch für einige wichtige Handelsgüter nicht genügend rückliegende Preisangaben vorlagen, beginnt der Index erst ab Mitte 1949 (siehe Tabelle "Index der Großhandelspreise").- 6) Ab 1954 nur einheimische Waren und mit Originalbasis: Januar 1952 = 100.- 7) Gewogen mit dem Bruttowert des inländischen Verbrauchs folgender Verbrauchsgüter: Nahrungsmittel, landwirtschaftliche Erzeugnisse und industrielle Rohstoffe.- 8) Einschl. Halbfabrikate, aber ohne landwirtschaftliche Erzeugnisse.

a) 30. Juni.- b) Oktober.- c) März; zu Reichsmarktpreisen berechnet.

# Preisindex für die Lebenshaltung bzw. Index der Einzelhandelspreise\*

1950 = 100

Zeit	Europäische Länder															
	Bundesrepublik Deutschland		Belgien		Dänemark		Finnland		Frankreich (Paris)		Griechenland (Athen)		Großbritannien und Nordirland		Irland (Rep.)	
	Ins-gesamt	Ernäh-rung	Ins-gesamt	Ernäh-rung	Ins-gesamt	Ernäh-rung	Ins-gesamt	Ernäh-rung	Ins-gesamt	Ernäh-rung	Ins-gesamt	Ernäh-rung	Ins-gesamt	Ernäh-rung	Ins-gesamt	Ernäh-rung
Indexgruppen	E.G.W.H.B.M.V.		F.H.B.V.		E.W.H.B.St.M.V.		E.W.H.B.V.		E.H.B.M.D.V.		E.W.H.B.V.		E.G.W.H.B.M.D.V.		E.W.H.B.V.	
Orig. Basis	1950		1953		1935	1914	X. 1951		1949		1952		15. - I - 1952		VIII. 1953	
1937 JD	64	62	27	28	55	49	11	9	5	5	0,3	0,3	54	59	53	53
1938 JD	64	62	28	29	56	51	11	9	5	5	0,3	0,3	54	59	53	54
1948 JD	100	92	104	109	93	85	86	84	84	85	81	82	94	88	98	100
1949 JD	107	107	101	103	94	85	88	87	90	90	93	95	97	93	99	100
1950 JD	100	100	100	100	100	100	100	100	100	100	100	100	100	100	100	100
1951 JD	108	109	109	107	111	110	116	107	117	116	113	106	109	111	108	107
1952 JD	110	114	110	111	115	116	119	114	131	127	118	111	119	131	117	119
1953 JD	108	112	110	112	115	117	121	116	129	124	129	120	123	138	124	128
1954 JD	108	114	111	115	116	120	121	113	129	122	148	134	125	142	124	128
1955 JD	110	116	111	114	121	129	116	109	130	123	157	140	131	152	127	133
1954																
Oktober	109	115	111	114	116	123	122	114	129	121	150	134	126	144	124	128
November	110	116	111	114	.	.	115	105	130	122	151	136	127	145	.	.
Dezember	110	116	111	114	.	.	115	105	130	123	152	137	128	146	.	.
1955																
Januar	110	116	111	114	118	125	115	106	131	124	152	138	128	148	125	130
Februar	109	115	110	113	.	.	115	106	130	123	151	136	128	147	.	.
März	109	115	110	113	.	.	115	107	130	123	154	137	128	147	.	.
April	109	115	110	112	120	126	116	109	130	123	154	136	129	149	.	.
Mai	109	114	109	111	.	.	116	110	131	124	156	140	129	148	126	132
Juni	109	115	110	112	.	.	116	109	130	123	159	142	131	155	.	.
Juli	111	117	111	114	121	131	116	109	129	120	158	140	132	156	.	.
August	110	115	112	114	.	.	118	110	129	120	158	141	131	152	127	133
September	110	115	112	115	.	.	118	110	130	122	159	141	131	153	.	.
Oktober	111	116	112	115	124	133	119	110	131	124	160	142	133	156	.	.
November	112	118	112	115	.	.	119	111	131	124	160	142	135	159	130	136
Dezember	112	118	113	115	.	.	119	111	132	125	161	143	135	157	.	.
1956																
Januar	112	117	113	115	125	135	122	112	132	125	161	143	134	155	.	.
Februar	...	...	113	115	.	.	126	...	133	127	162	144	134	155	.	.

Zeit	noch: Europäische Länder															
	Italien		Jugoslawien <sup>*)</sup>		Luxemburg		Niederlande <sup>3)</sup>		Norwegen		Österreich (Wien)		Portugal (Lissabon)		Schweden	
	Ins-gesamt	Ernäh-rung	Ins-gesamt	Ernäh-rung	Ins-gesamt	Ernäh-rung	Ins-gesamt	Ernäh-rung	Ins-gesamt	Ernäh-rung	Ins-gesamt	Ernäh-rung	Ins-gesamt	Ernäh-rung	Ins-gesamt	Ernäh-rung
Indexgruppen	E.W.H.B.V.		E.G.W.H.B.M.D.V.M.		E.H.B.V.		E.G.W.H.B.M.V.		E.G.W.H.B.V.		E.G.H.B.M.D.V.		E.W.H.B.V.		E.W.H.B.V.	
Orig. Basis	1938		1953		I. 1948		1951		1949		IV. 1945		VII. 1949-VI. 1949		1949	
1937 JD	2	2	.	.	30	29	42	34	58	59	21 <sup>b)</sup>	20 <sup>b)</sup>	47	46	62	58
1938 JD	2	2	.	.	31	31	42	34	60	61	21 <sup>b)</sup>	20 <sup>b)</sup>	47	46	63	61
1948 JD	100	100	.	.	91	84	86	76	95	93	69	65	96	96	97	97
1949 JD	101	103	.	.	96	93	91	90	95	92	88	93	100	100	99	98
1950 JD	100	100	.	.	100	100	100	100	100	100	100	100	100	100	100	100
1951 JD	110	107	100	100	108	103	100	100	116	118	128	123	99	96	116	117
1952 JD	114	111	77	63	110	107	101	103	126	134	150	147	98	96	125	131
1953 JD	117	114	81	68	110	108	101	104	129	136	142	139	99	99	127	134
1954 JD	120	117	79	68	111	110	105	108	135	147	147	147	99	98	128	134
1955 JD	123	120	90	80	111	109	106	110	136	146	148	146	98	98	132	141
1954																
Oktober	121	118	81	70	112	111	105	108	136	148	147	147	98	97	128	133
November	121	118	81	70	112	111	106	108	136	149	147	147	100	99	128	133
Dezember	121	119	83	72	112	111	106	109	137	150	148	148	99	99	128	134
1955																
Januar	121	119	85	76	112	111	107	112	136	149	150	151	99	98	128	134
Februar	121	118	86	77	111	110	107	111	135	146	149	150	98	97	128	134
März	121	118	88	80	110	108	107	111	135	144	148	148	99	99	129	134
April	122	120	89	80	110	108	106	109	135	144	146	144	98	97	130	137
Mai	123	121	92	84	110	108	107	109	136	146	147	139	97	96	130	138
Juni	124	122	90	80	110	108	107	112	136	147	146	144	97	95	130	139
Juli	124	121	92	84	111	109	107	112	137	148	148	147	97	95	132	144
August	124	121	90	80	111	110	106	109	137	148	148	146	97	96	132	143
September	124	120	90	80	111	110	105	108	136	146	148	145	98	98	133	145
Oktober	124	120	92	82	111	110	105	108	136	146	148	145	100	100	134	145
November	124	120	91	81	111	110	105	108	136	146	149	147	101	101	136	148
Dezember	125	121	92	82	112	110	105	108	136	147	152	151	101	102	136	149
1956																
Januar	126	122	91	81	112	110	105	109	136	145	152	151	...	...	136	148
Februar	...	...	93	84	...	...	106	111	...	...	157	159	...	...	...	...

\* Teilweise mußten Umbasierungen von Originalzahlen ohne Dezimalstellen vorgenommen werden, so daß geringfügige Abweichungen gegenüber anderen Umrechnungen auftreten können. Ein wangenrechter Strich über einer Zahlenangabe bedeutet, daß entweder im Originalbasiszeitraum, in der Gewichtung oder den Warenkorb Veränderungen eingetreten sind, die einen Vergleich der neuen mit den vorangegangenen Zahlen nur bedingt zulassen.

1) E = Ernährung, G = Genußmittel und Getränke (soweit nicht unter Gruppe E enthalten), W = Wohnung bzw. Miete, H = Heizung und Beleuchtung, B = Bekleidung (einschl. Schuhwerk), M = Mobilar und Hausrat, D = Dienstleistungen, St = direkte Steuern, V = Verschiedenes (u.a. einschl. Reinigung und Körperpflege, Bildung und Unterhaltung, Verkehr bzw. Reisen, soweit nicht unter Gruppe D enthalten).- 2) Umbasiert auf 1951 = 100.- 3) Ab 1951 auf Originalbasis 1951 = 100.-

\*) Näheres siehe Seite 5 (Erläuterungen zu den Tabellen). Weitere Anmerkungen siehe nächste Seite.

**noch: Preisindex für die Lebenshaltung bzw. Index der Einzelhandelspreise**  
**1950 = 100**

Zeit	noch: Europäische Länder						Außereuropäische Länder							
	Schweiz		Spanien		Türkei (Istanbul)		Ägypten (Kairo)		Argentinien (Buenos Aires)		Australischer Bund		Bolivien *) (La Paz)	
	Ins-gesamt	Ernäh-rung	Ins-gesamt	Ernäh-rung	Ins-gesamt	Ernäh-rung	Ins-gesamt	Ernäh-rung	Ins-gesamt	Ernäh-rung	Ins-gesamt	Ernäh-rung	Ins-gesamt	Ernäh-rung
Indexgruppen <sup>1)</sup>	E.W.H.F.V.		E.W.H.M.V.		E.W.H.B.V.		E.W.H.B.V.		E.W.H.B.M.V.		E.W.H.B.V.		E.W.H.B.D.	
Orig.Basis	VIII. 1939		VII. 1936		1938		VI. - VIII. 1939		1943		VI. 1936-VII. 1939		Dez. 1936	
1937 JD	63	56	29 <sup>d)</sup>	26 <sup>d)</sup>	28	22	35 <sup>e)</sup>	30 <sup>e)</sup>	30	28	56	54	13	12
1938 JD	63	56							30	27	57	57		
1948 JD	102	100	86	86	96	94	96	90	61	60	83	80	67	62
1949 JD	102	99	90	90	105	106	95	92	80	78	91	89	74	66
1950 JD	100	100	100	100	100	100	100	100	100	100	100	100	100	100
1951 JD	105	103	109	110	98	96	110	106	137	136	121	130	127	123
1952 JD	108	105	107	105	104	103	109	104	190	198	141	161	166	172
1953 JD	107	105	109	105	108	107	101	96	197	203	148	169	419	449
1954 JD	107	107	110	106	118	116	97	98	204	201	149	171	836	834
1955 JD	108	108	115	111	128	...	97	...	...	...	153	180	...	...
1954														
Oktober	108	109	110	105	117	113	96	98	217	208	...	...	...	...
November	109	109	111	107	118	114	96	99	219	211	149	171	...	...
Dezember	109	109	112	108	120	116	97	99	228	228	...	...	...	...
1955														
Januar	108	108	113	109	122	120	98	101	223	217	...	...	858	910
Februar	108	108	113	109	123	121	97	101	223	217	151	175	889	892
März	108	107	114	110	121	118	97	100	224	215	...	...	1 025	1 105
April	108	108	114	111	122	118	96	98	227	220	...	...	1 137	1 105
Mai	108	108	115	111	121	119	96	98	228	220	153	177	1 156	1 143
Juni	108	108	114	110	123	117	96	98	228	222	...	...	1 193	1 149
Juli	108	108	114	110	129	120	96	98	230	223	...	...	1 206	1 114
August	109	108	114	110	130	121	97	99	231	224	154	182	1 209	1 101
September	109	109	115	111	131	121	97	100	232	226	...	...	1 239	1 172
Oktober	109	109	116	113	134	123	97	100	232	225	...	...	1 287	1 214
November	109	109	117	113	138	130	97	100	232	225	156	185	1 318	1 238
Dezember	109	109	117	114	140	...	97	...	...	...	...	...	...	...
1956														
Januar	108	108	...	...	...	...	...	...	...	...	...	...	...	...
Februar	109	108	...	...	...	...	...	...	...	...	...	...	...	...

Zeit	noch: Außereuropäische Länder															
	Brasilien (São Paulo)		Chile (Santiago)		Indien (Bombay) *)		Japan		Kanada		Mexiko		Südafrikanische Union		V.St.v.Am.	
	Ins- gesamt	Ernäh- rung	Ins- gesamt	Ernäh- rung	Ins- gesamt	Ernäh- rung	Ins- gesamt	Ernäh- rung	Ins- gesamt	Ernäh- rung	Ins- gesamt	Ernäh- rung	Ins- gesamt	Ernäh- rung	Ins- gesamt	Ernäh- rung
Indexgruppen <sup>1)</sup>	E.W.H.B.M.D.V.		E.W.H.B.V.		E.W.H.B.V.		E.W.H.B.V.		E.W.H.B.D.V.		E.B.H.V.		E.W.H.L.V.		E.W.H.B.M.D.V.	
Orig.Basis	1939		III. 1928		Juli 1933-Juni 1934		1951		1949		1939		1938		1947 - 1949	
1937 JD			16	17	.	.	.	.	61	50	24	25	60	56	60	51
1938 JD	23 <sup>c)</sup>	23 <sup>c)</sup>	17	18	34	30	.	.	61	49	28	29	63	59	59	48
1948 JD	96	97	73	74	97	91	81	89	94	95	90	93	93	92	100	103
1949 JD	94	93	87	86	98	96	107	112	97	97	94	96	96	95	99	99
1950 JD	100	100	100	100	100	100	100	100	100	100	100	100	100	100	100	100
1951 JD	108	105	122	126	105	105	116	115	110	114	113	114	107	107	108	111
1952 JD	127	127	149	161	108	108	122	120	113	114	129	134	117	126	110	113
1953 JD	155	167	187	196	116	119	130	127	112	110	127	129	121	132	111	111
1954 JD	183	203	322	365	115	115	139	137	113	109	133	134	123	133	112	111
1955 JD	...	...	566	622	105	106	138	133	113	105	113	158	127	138	111	110
1954																
Oktober	192	214	379	442	116	114	141	140	114	111	136	137	125	134	111	110
November	195	220	393	454	115	116	138	134	114	111	137	137	125	135	111	110
Dezember	197	222	401	458	114	115	137	132	113	110	140	141	125	135	111	109
1955																
Januar	203	231	415	479	112	112	138	134	113	109	141	142	125	136	111	109
Februar	204	232	434	503	110	109	139	135	113	109	142	143	126	136	111	109
März	207	234	461	529	109	107	138	134	113	108	147	149	127	139	111	109
April	213	232	503	553	109	107	139	136	113	108	148	151	126	139	111	110
Mai	213	236	526	584	107	104	138	134	113	109	150	153	126	137	111	110
Juni	215	235	551	599	106	103	137	133	113	108	152	156	127	138	111	110
Juli	219	135	562	614	109	106	136	132	113	109	155	160	127	139	112	111
August	221	238	585	627	109	107	137	133	113	110	159	165	126	137	111	110
September	223	242	629	675	106	104	137	132	114	111	161	167	128	138	112	110
Oktober	228	247	667	737	106	102	139	135	114	111	163	168	128	139	112	109
November	...	...	713	768	105	102	136	128	114	110	163	167	128	138	112	108
Dezember	...	...	743	800	106	103	136	128	114	110	163	168	128	138	112	108
1956																
Januar	...	...	...	...	...	...	...	...	114	109	...	...	127	137	111	108
Februar	...	...	...	...	...	...	...	...	...	...	...	...	...	...	...	...

4) Ab März 1950 einschl. der Gruppen "Reinigung" und "Verschiedenes". -

a) Unbasiert nach Oxford and Cambridge Economic Service. - b) April. - c) 1939. - d) Juli bis Dezember 1939. - e) Juni bis August 1939.

\*) Näheres siehe Seite 5 (Erläuterungen zu den Tabellen).

**Monats-, Wochen- und Stundenverdienste bzw. tarifliche Stundenlöhne  
der Arbeiter in der verarbeitenden Industrie\***

Zeit	Monatsverdienste				Wochenverdienste					Stundenverdienste					
	Jugo- slawien <sup>1)</sup>	Argen- tinien	Bra- silien <sup>2)</sup>	Japan <sup>3)</sup>	Bundes- republik Deutsch- land <sup>4)</sup>	Großbri- tannien und Nord- irland <sup>5)</sup>	Irland (Rep.) <sup>6)</sup>	Kanada	V.St.v. Am.	Bundes- republik Deutsch- land <sup>4)</sup>	Belgien	Däne- mark <sup>10)</sup>	Finnland <sup>6)</sup>		
	alle Arbeiter													Männer	Frauen
	Index <sup>1)</sup>	Argent. Pesos	Cru- zeiros	Jen	RM/DM	Schilling	kan\$	US-\$	Pf	Index <sup>8)</sup>	Dän. Öre	Finmark			
1937 JD	.	110	.	.	.	50%	41%	20,1 <sup>d)</sup>	24,05	.	24	.	8 <sup>e)</sup>	5 <sup>e)</sup>	
1938 JD	.	.	.	.	.	43%	43%	22,30	22,30	.	25	.	.	.	
1948 JD	...	357	950	4 379	43,64	116%	80%	38,53	54,14	103,4	91	283	92	6	
1949 JD	...	483	1 085	7 516	54,75	120%	83%	41,71	54,92	118,3	96	295	97	65	
1950 JD	...	588	1 177	9 133	60,54	127%	86%	43,82	59,33	126,1	100	309	117	76	
1951 JD	100	744	1 257	11 708	68,52	139%	95%	48,82	64,71	144,7	111	342	156	105	
1952 JD	88	915	1 487	13 516	74,00	150%	103%	53,62	67,97	155,7	115	369	164	108	
1953 JD	88	999	1 521	15 322	77,87	159%	110%	56,09	71,69	162,5	115	376	164	112	
1954 JD	...	1 163	2 235	16 308	80,81	170%	111%	57,16	71,86	166,8	119	389	169	114	
1955 JD	...	...	...	...	...	185%	...	...	...	...	...	...	...	...	
1954															
Oktober	...	1 208	.	14 578	.	170%	.	57,70	72,22	.	.	.	.	.	
November	...	1 192	.	15 019 <sup>f)</sup>	83,86	.	.	58,03	73,57	170,6	.	424	170	115	
Dezember	...	2 223	2 847	25 623 <sup>f)</sup>	.	.	113%	58,17	74,12	.	120	.	.	.	
1955															
Januar	...	1 194 <sup>f)</sup>	.	15 525	.	.	.	56,12	73,97	.	.	.	.	.	
Februar	...	1 098	.	14 854	81,92	.	.	58,51	74,54	171,8	.	395	172	116	
März	...	1 218	2 876	14 700	.	.	112%	59,12	75,30	.	120	.	.	.	
April	...	1 165	.	15 192	.	180%	.	59,31	74,77	.	.	.	.	.	
Mai	...	1 249	.	14 397	86,52	.	.	59,90	76,30	176,4	.	403	176	119	
Juni	...	1 151	2 925	17 015	.	.	114	59,66	76,11	.	122	.	.	.	
Juli	...	...	.	19 973	.	.	.	59,31	76,36	.	.	.	.	.	
August	...	...	.	15 599	87,64	.	.	59,16	76,33	178,8	.	.	180	121	
September	...	...	...	14 983	.	117%	.	59,25	77,71	.	122	...	.	.	
Oktober	...	...	.	...	.	185%	.	60,09	78,50	183,5	.	.	.	.	
November	...	...	.	...	90,47	.	.	60,44	79,52	.	.	.	.	.	
Dezember	...	...	...	...	.	.	...	...	79,71	.	...	.	.	.	
1956															
Januar	...	...	.	...	.	.	.	...	78,36	.	.	.	.	.	
Februar	...	...	.	...	.	.	.	...	...	.	.	.	.	.	

Zeit	noch: Stundenverdienste								tarifliche Stundenlöhne					
	Großbri- tannien und Nord- irland <sup>5)</sup>	Irland (Rep.) <sup>6)</sup> 11)	Norwegen <sup>6)</sup>	Öster- reich <sup>12)</sup>	Schwe- den <sup>6)</sup>	Argen- tinien	Kanada	V.St.v. Am.	Frank- reich <sup>10)</sup>	Italien	Nieder- lande <sup>16)</sup>	Schweiz <sup>4)</sup>	Australien	
	alle Arbeiter		Männer	Frauen	alle Arbeiter					Männer	alle Arbeiter	Männer	Frauen	
	Pence		Norweg. Kronen	Index <sup>8)</sup> 13)	skr	Index <sup>8)</sup> 14)	kan.cts	US-cts	ffrs	Index <sup>8)</sup> 15)	Index <sup>8)</sup> 17)	Index <sup>8)</sup> 18)	Pence	
1937 JD	13,0	11,4	1,63 <sup>g)</sup>	0,97 <sup>g)</sup>	14 <sup>h)</sup>	.	.	62	.	2	50	54 <sup>i)</sup>	26	13%
1938 JD	.	11,9	.	.	.	.	.	63	.	.	52	.	.	.
1948 JD	31,2	21,7	2,96	1,88	72	2,34	61	91,3	135	66,1	96	91	99	45
1949 JD	32,2	22,4	3,04	1,98	88	2,43	84	98,6	140	73,9	98	94	100	...
1950 JD	33,5	23,0	3,22	2,12	100	2,53	100	103,6	147	81,4	100	100	100	55
1951 JD	36,8	25,8	3,67	2,49	131	3,05	127	116,8	159	104,3	110	108	102	67
1952 JD	39,6	28,8	4,09	2,82	150	3,63	157	129,2	167	120,7	113	110	105	79
1953 JD	41,7	29,5	4,28	2,93	152	3,79	171	135,8	177	124,2	116	112	106	83
1954 JD	44,3	29,9	4,50	3,06	159	3,94	196	140,8	181	131,5	121	125	107	84½
1955 JD	48,0	...	...	...	...	...	...	144,5	...	...	...	109	...	...
1954														
Oktober	44,3	.	.	.	163	.	201	139,7	181	132,2	125	130	.	.
November	.	.	.	.	163	3,76	191	140,5	183	.	125	130	.	.
Dezember	.	30,3	4,61	3,11	164	.	365	141,2	183	.	125	130	107	85
1955														
Januar	.	.	.	.	...	.	213	142,8	184	136,1	125	130	.	.
Februar	.	.	.	.	...	3,82	...	142,7	185	.	125	130	.	.
März	.	30,6	4,60	3,11	...	.	...	143,5	185	.	125	130	109	86
April	46,7	.	.	.	...	.	...	144,3	186	137,3	125	130	.	.
Mai	.	.	.	.	...	4,00	...	145,4	187	.	125	130	.	.
Juni	.	31,1	4,91	3,22	...	.	...	145,5	187	.	125	131	109	87
Juli	.	.	.	.	...	.	...	145,0	189	141,4	125	131	.	.
August	.	.	.	.	...	3,99	...	145,1	188	.	126	131	.	.
September	.	31,5	4,68	...	...	.	...	145,8	190	.	126	131	109	87
Oktober	48,0	.	.	.	...	.	...	144,8	191	145,4	...	131	.	.
November	.	.	.	.	...	4,05	...	145,4	193	.	...	131	.	.
Dezember	.	...	.	.	...	.	...	146,1	193	.	...	...	109	...
1956														
Januar	...	.	.	.	...	.	...	147,4	193	...	...	...	.	.

Zeit	noch: Stundenverdienste								tarifliche Stundenlöhne					
	Großbri- tannien und Nord- irland <sup>5)</sup>	Irland (Rep.) <sup>6)</sup> 11)	Norwegen <sup>6)</sup>	Öster- reich <sup>12)</sup>	Schwe- den <sup>6)</sup>	Argen- tinien	Kanada	V.St.v. Am.	Frank- reich <sup>10)</sup>	Italien	Nieder- lande <sup>16)</sup>	Schweiz <sup>4)</sup>	Australien	
	alle Arbeiter		Männer	Frauen	alle Arbeiter						Männer	alle Arbeiter	Männer	Frauen
	Pence		Norweg. Kronen	Index <sup>8)</sup> 13)	skr	Index <sup>8)</sup> 14)	kan.cts	US-cts	ffrs	Index <sup>8)</sup> 15)	Index <sup>8)</sup> 17)	Index <sup>8)</sup> 18)	Pence	
1937 JD	13,0	11,4			.	.	.	62	.	.	50	.	26	13%
1938 JD	13,0	11,9	1,63 <sup>g)</sup>	0,97 <sup>g)</sup>	14 <sup>h)</sup>	.	.	63	.	.	52	54 <sup>i)</sup>	45	28
1948 JD	31,2	21,7	2,96	1,88	72	2,34	61	91,3	135	66,1	96	91	99	45
1949 JD	32,2	22,4	3,04	1,98	88	2,43	84	98,6	140	73,9	98	94	100	...
1950 JD	33,5	23,0	3,22	2,12	100	2,53	100	103,6	147	81,4	100	100	100	55
1951 JD	36,8	25,8	3,67	2,49	131	3,05	127	116,8	159	104,3	110	108	102	67
1952 JD	39,6	28,8	4,09	2,82	150	3,63	157	129,2	167	120,7	113	110	105	79
1953 JD	41,7	29,5	4,28	2,93	152	3,79	171	135,8	177	124,2	116	112	106	83
1954 JD	44,3	29,9	4,50	3,06	159	3,94	196	140,8	181	131,5	121	125	107	84½
1955 JD	48,0	...	...	...	...	...	...	144,5	...	...	...	109	...	...
1954														
Oktober	44,3	.	} 4,61	3,11	163	.	201	139,7	181	132,2	125	130	.	.
November	.	.		163	3,76	191	140,5	183	.	125	130	.	.	
Dezember	.	30,3		164	.	365	141,2	183	.	125	130	107	85	58%
1955														
Januar	.	.	} 4,60	3,11	...	.	213	142,8	184	136,1	125	130	.	.
Februar	.	.		...	3,82	...	...	142,7	185	.	125	130	.	.
März	.	30,6		...	.	...	...	143,5	185	.	125	130	109	86
April	46,7	.	} 4,91	3,22	...	.	...	144,3	186	137,3	125	130	.	.
Mai	.	.		...	4,00	...	...	145,4	187	.	125	130	.	.
Juni	.	31,1		...	.	...	...	145,5	187	.	125	131	109	87
Juli	.	.	} 4,68	...	...	.	...	145,0	189	141,4	125	131	.	.
August	.	.		...	3,99	...	...	145,1	188	.	126	131	.	.
September	.	31,5		...	.	...	...	143,8	190	.	126	131	109	87
Oktober	48,0	.	.	...	...	.	...	144,8	191	145,4	...	131	.	.
November	.	.	...	...	...	4,05	...	145,4	193	.	...	131	.	.
Dezember	.	...	.	...	...	.	...	146,1	193	.	...	...	109	...
1956														
Januar	...	.	...	...	...	.	...	147,4	193	...	...	...	.	.

\* Wenn nicht anders vermerkt, Lohnempfänger (Arbeiter) in der verarbeitenden Industrie ohne Gehaltsempfänger (Angestellte).

1) 1951 = 100.- 2) Durchschnittliche Bruttolöhne im "Distrito Federal". Einschl. Bergbau, Bauwirtschaft und Dienstleistungen. Die Zahlen basieren auf den Lohnlisten der 45 Betriebe mit mehr als 500 Beschäftigten und den Angaben einer repräsentativen Anzahl von 132 Betrieben mit 4 bis 499 Beschäftigten.- 3) Ab 1950 einschl. Gehaltsempfänger (Angestellte). Die Zahlen werden aus den Angaben einer repräsentativen Anzahl von Betrieben mit mehr als 30 bezahlten Beschäftigten errechnet.- 4) Einschl. Baugewerbe.- 5) Einschl. einigere weiterer Industriezweige.- 6) Einschl. Bergbau.- 7) Einschl. Industrie der Steine und Erden, Bau- und Transportgewerbe.- 8) 1950 = 100.- 9) Umbasiert von Originalbasis 1936 bis 1938 = 100.- 10) Einschl. Bau- und Transportgewerbe, Handel und Dienstleistungen.- 11) Die Reihe umfaßt alle Industriezweige, die bewegliche Güter produzieren. Einschl. Angestellte und Inhaber, jedoch ohne ausserbetriebliche Stuckarbeiter.- 12) Ohne staatliche Kinderzulagen (Ernährungsbeihilfen); Index des Österreichischen Instituts für Wirtschaftsforschung, Stundenverdienste in Wien.- 13) Umbasiert von Originalbasis August 1938 = 100.- 14) Umbasiert von Originalbasis 1943 = 100.- 15) Umbasiert von Originalbasis 1938 = 100.- 16) Einschl. Bergbau und Baugewerbe.- 17) Umbasiert von Originalbasis 30. Juni 1947 = 100.- 18) Umbasiert von Originalbasis 30. September 1939 = 100.- Einschl. Zulagen zur Bestreitung der Lebenshaltungskosten.  
a) Durchschnitt der Quartale März, Juni, September.- b) Stand im Oktober.- c) Stand im September.- d) Einschl. Gehaltsempfänger (Angestellte).- e) 1939.- f) Einschl. Weihnachtsgratifikation.- g) Juli bis September.- h) Verdienste in Reichsmark im August.- i) September 1939.

## Maße und Gewichte

Metrisches System		Britisches oder US-System	
Einheit	Gegenwert	Einheit	Gegenwert
<u>Längenmaße</u>			
1 Zentimeter (cm)	0,393 700 in.	1 inch (in.)	2,540 005 cm
1 Meter (m) = 100 cm	3,280 833 ft. 1,093 611 yd.	1 foot (ft.) = 12 in. 1 Yard (yd.) = 3 ft.	0,304 801 m 0,914 402 m
1 Kilometer (km) = 1 000 m	0,621 370 mi.	1 mile (mi.) = 1 760 yd.	1,609 347 km
<u>Flächenmaße</u>			
1 Quadratzentimeter (qcm)	0,155 000 sq. in.	1 square inch (sq. in.)	6,451 626 qcm
1 Quadratmeter (qm) = 10 000 qcm	10,763 865 sq. ft. 1,195 985 sq. yd.	1 square foot (sq. ft.) = 144 sq. in. 1 square yard (sq. yd.) = 9 sq. ft.	0,092 903 qm 0,836 131 qm
1 Quadratkilometer (qkm) = 100 ha = 1 000 000 qm	0,386 101 sq. mi.	1 square mile (sq. mi.) = 640 acres	2,589 998 qkm
1 Ar (a) = 100 qm	119,598 502 sq. yd.		
1 Hektar (ha) = 100 a = 10 000 qm	2,471 045 acres	1 acre (A) = 4 840 sq. yds.	0,404 687 ha
<u>Raummaße</u>			
1 Kubikzentimeter (ccm)	0,061 023 cu. in.	1 cubic inch (cu. in.)	16,387 162 ccm
1 Kubikmeter (cbm) = 1 000 000 ccm	35,314 45 cu. ft. 1,307 943 cu. yd. 0,353 145 reg. tn.	1 cubic foot (cu. ft.) = 1 728 cu. in. 1 cubic yard (cu. yd.) = 27 cu. ft. 1 register ton (reg. tn.) = 100 cu. ft.	0,028 317 cbm 0,764 559 cbm 2,831 7 cbm
<u>Flüssigkeitsmaße</u>			
1 Liter (l)	1,759 79 imp. pt. 2,113 42 US pt. 0,879 892 imp. qt. 1,056 710 US qt.	1 imperial pint (imp. pt.) 1 US liquid pint (liq. pt.) 1 imperial quart (imp. qt.) = 2 imp. pt. 1 US liquid quart (liq. qt.) = 2 liq. pt.	0,568 25 l 0,473 17 l 1,136 50 l 0,946 333 l
1 Hektoliter (hl) = 100 l	21,997 3 imp. gal. 26,417 8 US gal.	1 imp. gallon (imp. gal.) = 4 imp. qt. 1 US gallon (US gal.) = 4 liq. qt.	0,045 460 hl 0,037 853 hl
<u>Gewichte</u>			
1 Pfund (Pfd.) = 0,5 kg	17,636 976 oz. avdp. 16,075 36 oz. troy 1,102 31 lb. avdp.	1 avoirdupois ounce (oz. avdp.) 1 apothecaries' or troy ounce (oz. troy) <sup>1)</sup>	28,349 53 g 31,103 496 g
1 Kilogramm (kg) = 2 Pfd.	2,204 622 lb. avdp. 2,679 227 lb. troy	1 avoirdupois pound (lb. avdp.) = 16 oz. avdp. 1 apothecaries' or troy pound (lb. troy)	0,453 592 kg 0,373 242 kg
1 Zentner (Ztr.) = 100 Pfd. = 50 kg	1,102 311 US-cwt. 0,984 206 Brit.-cwt.	1 US hundredweight (US-cwt.) = 100 lbs. 1 Brit. hundredweight (Brit.-cwt.) = 112 lbs.	45,359 242 kg 50,802 351 kg
1 Doppelzentner (dz) = 2 Ztr. = 200 Pfd. = 100 kg	2,204 622 US-cwt. 1,968 412 Brit.-cwt.		
1 Tonne (t) = 10 dz = 20 Ztr. = 2 000 Pfd. = 1 000 kg	1,102 311 sh. tn. 0,984 206 l. tn.	1 short ton (sh. tn.) = 2 000 lbs. 1 long ton (l. tn.) = 2 240 lbs.	0,907 185 t 1,016 047 t
<u>Maße für Verkehrsleistungen</u>			
1 Personenkilometer (Pkm)	0,621 370 pass.-mi.	1 passenger-mile (pass.-mi.)	1,609 347 Pkm
1 Tonnenkilometer (tkm)	0,684 943 sh. tn.-mi. 0,611 556 l. tn.-mi.	1 short ton-mile (sh. tn.-mi.) 1 long ton-mile (l. tn.-mi.)	1,459 975 tkm 1,635 172 tkm

## Maße und Gewichte für landwirtschaftliche Produkte

1 metr. t	Gegenwert in		1 US-bushel	Gegenwert in		1 imp. bushel	Gegenwert in	
	US-bushels	imperial bushels		lb.	metr. t		lb.	metr. t
Weizen	36,743	36,743	Weizen	60	0,027 216	Weizen	60	0,027 216
Kartoffeln	36,743	36,743	Kartoffeln	60	0,027 216	Kartoffeln	60	0,027 216
Mengkorn	38,011	.	Mengkorn	58	0,026 308	Roggen	56	0,025 401
Roggen	39,368	39,368	Roggen	56	0,025 401	Mais	56	0,025 401
Mais	39,368	39,368	Mais	56	0,025 401	Leinsamen	52	0,023 587
Leinsamen	39,368	42,396	Leinsamen	56	0,025 401	Gerste	50	0,022 680
Gerste	45,931	44,092	Gerste	48	0,021 772	Hafer	39	0,017 690
Reis (ungeschält)	48,991	.	Reis (ungeschält)	45	0,020 412	1 Austral. bushel		
Spelz	61,241	.	Spelz	36	0,016 329	Roggen	60	0,027 216
Hafer	68,894	56,529	Hafer	32	0,014 515	Leinsamen	56	0,025 401
Sojabohnen	36,743	.	Sojabohnen	60	0,027 216	Reis	42	0,019 051
						Hafer	40	0,018 144

1) Gold-, Silber-, Juwelen- und Apothekengewicht.

