

**Allgemeine
Statistik
des Auslandes**

INTERNATIONALE
MONATSZAHLEN

INTERNATIONALE MONATSZAHLEN

**Heft 6
September 1955**



HERAUSGEBER: STATISTISCHES BUNDESAMT · WIESBADEN
VERLAG: W. KOHLHAMMER GMBH · STUTTGART-KÖLN

Inhalt

Das Inhaltsverzeichnis enthält jeweils alle in den Berichten des laufenden Kalenderjahres veröffentlichten Tabellen.

+ an der Seitenzahl kennzeichnet die Tabellen des vorliegenden Berichtes.

	Bericht	Seite	Erscheinungs- folge
Erläuterung zu den Tabellen	September 1955	3 ⁺	monatl.
Vorbemerkung	"	4 ⁺	"
<u>Graphische Darstellungen</u>			
Weltproduktion	Juli 1955	5 ⁺	vj.
Internationale Wirtschaftskurven	September 1955	5 ⁺	monatl.
S O N D E R T A B E L L E N			
<u>Volkswirtschaftliche Gesamtrechnungen</u>			
Bruttosozialprodukt zu Marktpreisen nach Verwendungszwecken	Mai 1955	10	unregelm.
<u>Bevölkerung</u>			
Millionenstädte der Erde	September 1955	8 ⁺	"
Lebenserwartung	"	10 ⁺	"
Ehescheidungen	"	12 ⁺	"
<u>Gesundheitswesen</u>			
Heil- und Pflegepersonal sowie Anzahl der Betten in Krankenanstalten	"	13 ⁺	"
<u>Unterricht und Bildung</u>			
Bildungsanstalten	Juni 1955	8	"
Buchproduktion	"	12	"
Anzahl und Auflagehöhe der Tageszeitungen	"	14	"
Rundfunkstationen	"	15	"
Stelfilmproduktion	"	16	"
<u>Erwerbstätigkeit</u>			
Streiks und Aussperrungen	September 1955	15 ⁺	"
<u>Land- und Forstwirtschaft, Fischerei</u>			
Index der landwirtschaftlichen Produktion	April 1955	8	"
Anbau und Ernte von			
Weizen	"	9	"
Roggen	"	10	"
Gerste	"	11	"
Hafer	"	12	"
Mais	"	13	"
Reis (ungeschält)	"	14	"
Kartoffeln	August 1955	9	"
Trockenerbsen	Juli 1955	10	"
Linsen	"	11	"
Trockenbohnen	"	12	"
Saubohnen	"	13	"
Äpfeln (Ernteschätzung)	Januar 1955	8	"
Papayas	August 1955	10	"
Citrusfrüchten (Ernte)	Juli 1955	14	"
Datteln (Ernte)	Januar 1955	10	"
Feigen (Ernte) und Trockenfeigen (Gewinnung)	"	10	"
Rosinen (Gewinnung)	"	11	"
Tee	"	11	"
Kaffee	"	12	"
Kakao	"	13	"
Tabak	"	14	"
Baumwolle	August 1955	11	"
Flachs	"	12	"
Hanf	"	13	"
Jute und verwandte Faserpflanzen	"	14	"
Hartfasern (Gewinnung)	"	15	"
Leinsamen (Ernte)	Januar 1955	15	"
Raps	"	15	"
Erdnüssen	"	16	"
Baumwollsaamen (Ernte)	"	17	"
Sonnenblumensaamen	"	18	"
Sojabohnen	"	18	"
Palmkernen (Ernte) und Palmöl (Gewinnung)	"	19	"
Oliven (Ernte) und Olivenöl (Gewinnung)	"	19	"
Kopra (Ernte)	"	20	"
Sesam	"	21	"
Viehbestand			
Pferde	April 1955	15	"
Rindvieh	"	16	"
Schweine	"	18	"
Schafe	"	19	"
Erzeugung von Fleisch	"	21	"
Milcherzeugung	Juli 1955	15	"
Erzeugung von Molkeeributter	"	16	"
Milcherzeugung und Herstellung von Molkeerierzeugnissen	April 1955	22	"
Wolle (Gewinnung)	"	16	"
Fischanlandungen	"	23	"
Herstellung von gesalzenen Fischen	"	24	"
Landstationen und Walfangflotten in Betrieb	"	25	"
Walfang und Gewinnung von Waltran	"	25	"
Holzeinschlag	Juli 1955	17	"
Ergänzungen und Berichtigungen zu früher erschienenen Übersichten	August 1955	8	"
<u>Industrie und Energiewirtschaft</u>			
Produktion ausgewählter Erzeugnisse			
Schwefelsäure (100 % H ₂ SO ₄)	Mai 1955	13	"
Salzsäure (100 % HCl)	"	14	"
Salpetersäure (100 % HNO ₃)	"	14	"
Ätznatron	"	15	"

	Bericht	Seite	Erscheinungs- folge
<u>noch: Industrie und Energiewirtschaft</u>			
<u>noch: Produktion ausgewählter Erzeugnisse</u>			
Soda	Mai 1955	15	unregelm.
Natur-Benzin	" "	16	"
Erdölprodukte	" "	16	"
Schnittholz	Juli 1955	18	"
Holzschliff	" "	18	"
Zellstoff	" "	18	"
Pappe	" "	19	"
Papier	" "	19	"
Zeitungsdruckpapier	" "	19	"
Schuhe	August 1955	16	"
Zellwolle und Reyon	" "	17	"
Baumwollgarne	" "	18	"
Baumwollgewebe	" "	19	"
Wollgarne	" "	20	"
Wollgewebe	" "	20+	"
Naturkautschuk	September 1955	16+	"
Kautschuk aus Abfällen	" "	16+	"
Künstlicher Kautschuk	" "	17+	"
Kraftwagen	" "	18+	"
Handelschiffe (im Bau und vom Stapel gelaufen)	" "	19+	"
Rundfunkempfangsgeräte	" "	20+	"
<u>Geschätzter Verbrauch ausgewählter Erzeugnisse</u>			
Baumwolle	August 1955	21	"
Wolle	" "	23	"
Zellwolle und Reyon	" "	24	"
Baumwolle, Wolle und Reyon je Einwohner	" "	24	"
Kautschuk	September 1955	17+	"
Stahlverbrauch	Mai 1955	20	"
Energieverbrauch	" "	21	"
<u>Verkehr</u>			
Bestand an Kraftfahrzeugen	September 1955	21+	"
Bestand der Handelsflotten	" "	22+	"
Güterverkehr über See im Auslandsverkehr	" "	23+	"
Ziviler Luftverkehr	" "	24+	"
Fernsehteilnehmer	Juni 1955	16	"
Rundfunkteilnehmer	" "	17	"
Fernsprechanchlüsse	" "	18	"
Briefpostverkehr	" "	19	"
Telegrammverkehr	" "	21	"
LAUFENDE TABELLEN			
<u>Weltproduktion</u>			
Elektrizität, Brenn- und Rohstoffe	Juli 1955	20	vj.
<u>Bevölkerung</u>			
Fläche und Bevölkerung	" "	21	hj.
Eheschließungen	" "	22	"
Geburten	" "	23	"
Sterbefälle	" "	24	"
Säuglingssterblichkeit	" "	25	"
<u>Erwerbstätigkeit</u>			
Index der Beschäftigten in der verarbeitenden Industrie	" "	26	vj.
Arbeitslosigkeit	" "	27	"
<u>Industrie und Energiewirtschaft</u>			
Index der industriellen Produktion	September 1955	27+	monatl.
Produktion ausgewählter Erzeugnisse			
Steinkohle	" "	28+	"
Eisenerz	" "	29+	"
Erdöl	" "	30+	"
Roh Eisen	" "	31+	"
Rohstahl	" "	32+	"
Blei	" "	33+	"
Zink	" "	33+	"
Stromerzeugung	" "	34+	"
Gaserzeugung (Gewinnung von Naturgas und Gaserzeugung in Gaswerken)	" "	35+	"
<u>Handel</u>			
Außenhandel, Ein- und Ausfuhrwerte	" "	36+	"
Index des Außenhandelsvolumens	" "	40+	"
<u>Verkehr</u>			
Eisenbahnüterverkehr, Betriebsnetztonnenkilometer	" "	41+	"
<u>Geld und Kredit</u>			
Gold- und Devisenbestände der Zentralnotenbanken	Juli 1955	44	hj.
Stückgeldumlauf und Bankeinlagen	" "	46+	"
Internationale Devisenkurse	September 1955	42+	monatl.
<u>Preise</u>			
Index der Großhandelspreise	" "	43+	"
Index der Grundstoffpreise	" "	44+	"
Preisindex der Lebenshaltung	" "	45+	"
<u>Löhne</u>			
Monats-, Wochen- und Stundenverdienste in der Industrie	" "	47+	"
<u>Anhang</u>			
Maße und Gewichte	" "	48+	"

Nachdruck - auch auszugsweise - nur mit Quellenangabe gestattet.

Erläuterungen zu den Tabellen

Im vorliegenden Heft werden folgende Sondertabellen veröffentlicht:

Bevölkerung

Millionenstädte der Erde
Lebenserwartung
Ehescheidungen

Gesundheitswesen

Heil- und Pflegepersonal sowie Anzahl der Betten in
Krankenanstalten

Erwerbstätigkeit

Streiks und Aussperrungen

Industrie und Energiewirtschaft

Produktion ausgewählter Erzeugnisse
Naturkautschuk
Kautschuk aus Abfällen
Künstlicher Kautschuk
Kraftwagen
Handelsschiffe (im Bau und vom Stapel gelaufen)
Rundfunkempfangsgeräte
Geschätzter Verbrauch ausgewählter Erzeugnisse
Kautschuk

Verkehr

Bestand an Kraftfahrzeugen
Bestand der Handelsflotten
Güterverkehr über See im Auslandsverkehr
Ziviler Luftverkehr

Folgende Reihe wurde geändert:

Außenhandel

Die Ausfuhrwerte für die Südafrikanische Union schließen ab
1948 Halbwaren aus Gold nicht mehr mit ein.

Berichtigungen zu früher erschienenen Tabellen:

Heft Juli 1955

Fläche und Bevölkerung wichtiger Länder

Die eingeklammerte Zwischenzahl der Bevölkerung für Nord- und Mittelamerika muß lauten: (232 000).

Es sind zu setzen bei Fläche in qkm:

Italien = 301 246 qkm

Jugoslawien = 255 911 qkm

Heft August 1955

Herstellung von Zellwolle und Reyon

In der Kopfspalte sind die Überschriften Zellwolle und Reyon zu vertauschen.

Vorbemerkung

Die Internationalen Monatszahlen enthalten aus der Fülle des ausländischen statistischen Materials diejenigen Zahlenreihen, die für die außenwirtschaftlichen Beziehungen der Bundesrepublik von besonderer Bedeutung sind oder wichtige Anhaltspunkte für einen Vergleich der Entwicklung der deutschen Wirtschaft mit der des Auslandes bieten.

Als Quelle dienen die vom Statistischen Amt der Vereinten Nationen für das „Monthly Bulletin of Statistics“ ausgewählten Serien sowie die statistischen Veröffentlichungen der der UN angeschlossenen internationalen Körperschaften (FAO, International Monetary Fund usw.). Die Zahlen werden soweit möglich nach den vorliegenden Originalquellen der betreffenden Länder ergänzt und laufend – ohne besondere Kennzeichnung – nach dem neuesten Stand berichtigt.

Hinsichtlich der Benutzung der Monatszahlen ist darauf hinzuweisen, daß die Angaben für die einzelnen Länder untereinander nicht immer restlos vergleichbar sind. Durch Fußnoten ist auf wesentliche Unterschiede in der Methode, die die Vergleichbarkeit der Länderergebnisse beeinträchtigen, und auf sonstige Besonderheiten einzelner Reihen aufmerksam gemacht. Im Rahmen des verfügbaren Raumes ist es leider nicht möglich, eine eingehendere oder gar erschöpfende Beschreibung des methodischen Aufbaues der einzelnen Reihen zu bringen. Benutzern der Internationalen Monatszahlen, die sich hierfür interessieren, stehen jedoch im Statistischen Bundesamt – Abt. II, Referat 14 „Auslandsstatistik“ – die herangezogenen Quellen zur Einsichtnahme zur Verfügung.

Grundsätzliche Änderungen innerhalb der Reihe, die den zeitlichen Vergleich beeinträchtigen, sind durch einen Querstrich in der Zahlenreihe angedeutet.

Abkürzungen und Zeichenerklärungen

DM	-	Deutsche Mark	vH	-	vom Hundert
\$	-	Dollar	vT	-	vom Tausend
£	-	Pfund Sterling	MD bzw. JD	-	Monats- bzw. Jahres-
Mill.	-	Millionen			durchschnitt
Mrd.	-	Milliarden	vj.	-	vierteljährlich
cbm	-	Kubikmeter	hj.	-	halbjährlich
kW	-	Kilowatt			
kWh	-	Kilowattstunde			
—	an Stelle einer Zahl	=	nichts vorhanden		
0	an Stelle einer Zahl	=	mehr als nichts, aber weniger als die Hälfte der kleinsten Einheit, die in der Tabelle zur Darstellung gebracht werden kann		
.	an Stelle einer Zahl	=	kein Nachweis vorhanden		
...	an Stelle einer Zahl	=	Angaben fallen später an.		

Abweichungen in den Summen erklären sich durch Runden der Zahlen.

INTERNATIONALE WIRTSCHAFTSKURVEN

(Monatsdurchschnitte bzw. Monatszahlen)

— Bundesrepublik Deutschland

— Frankreich

..... Großbritannien

--- V.St.v.Am.

INDEX DER INDUSTRIELLEN PRODUKTION

(1950=100)

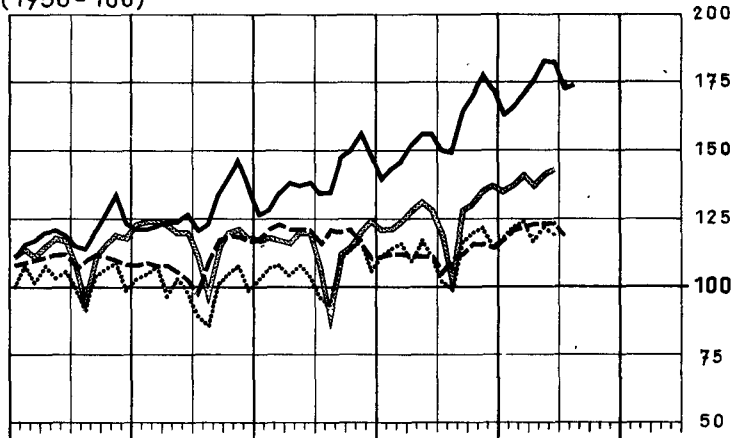
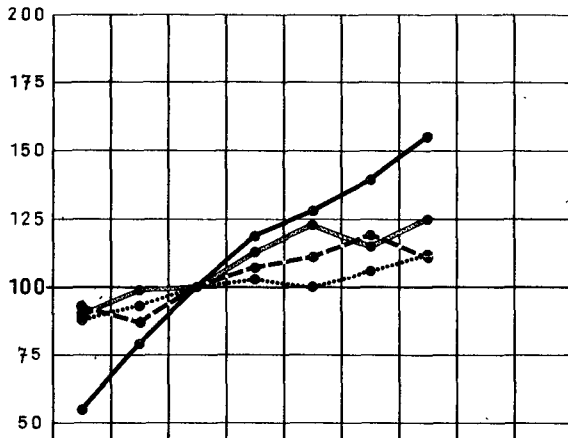

STEINKOHLENFÖRDERUNG ¹⁾

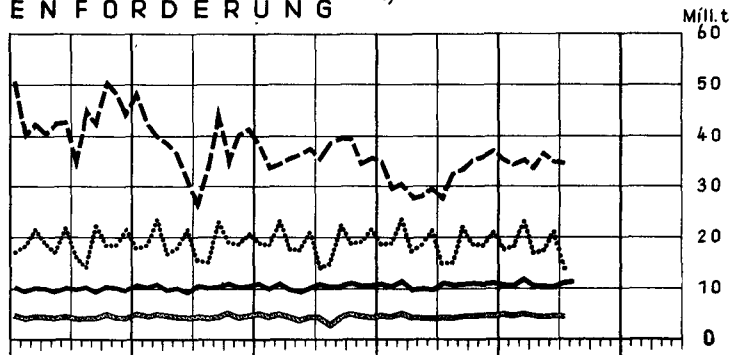
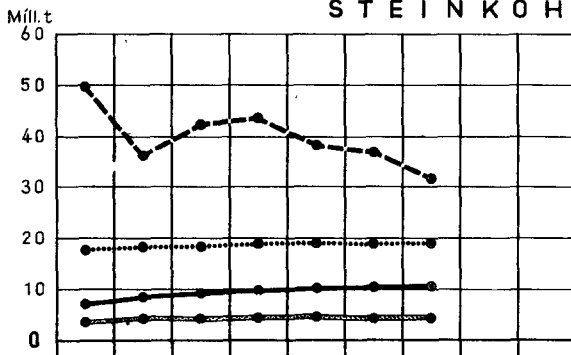

ROHEISENERZEUGUNG ¹⁾

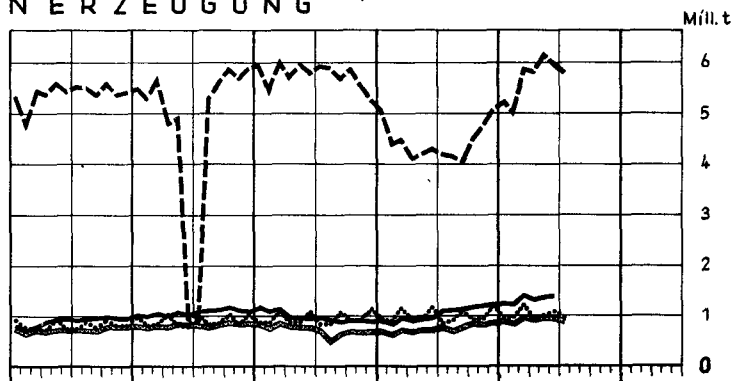
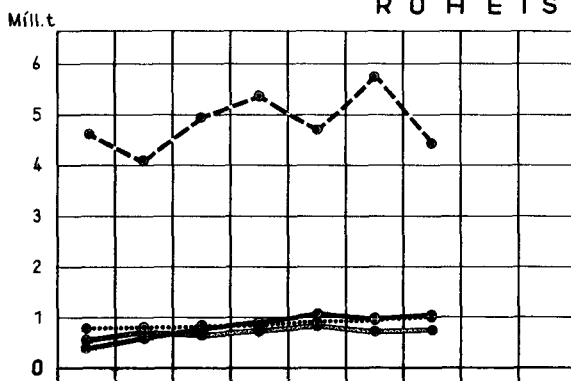

ROHSTAHLERZEUGUNG ¹⁾

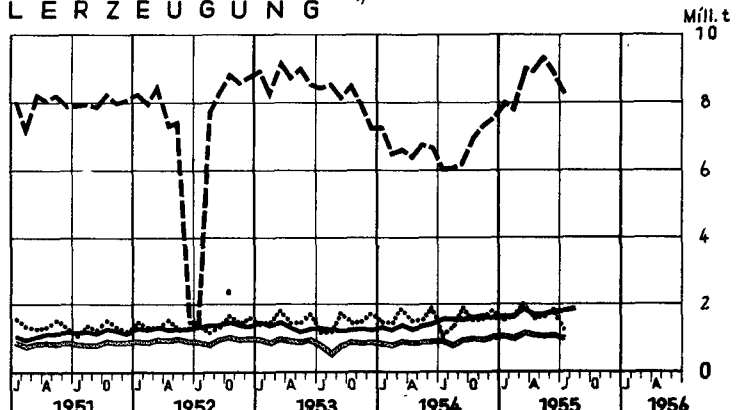
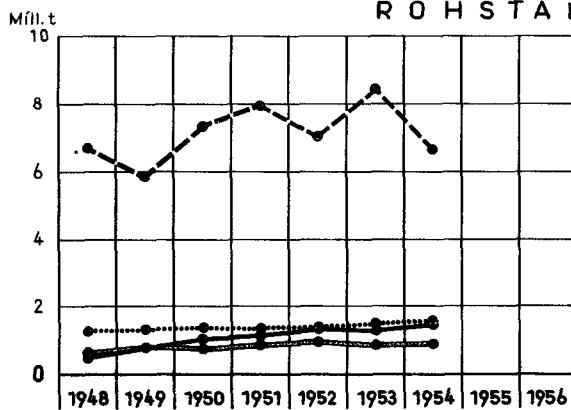

¹⁾ Großbritannien: Monatszahlen umfassen 4 bzw 5 Wochen (vergl. Tabellen).

NOCH: INTERNATIONALE WIRTSCHAFTSKURVEN (Monatsdurchschnitte bzw. Monatszahlen)

— Bundesrepublik Deutschland — Frankreich Großbritannien - - - V.St.v. Am.

G A S E R Z E U G U N G I N G A S W E R K E N ¹⁾

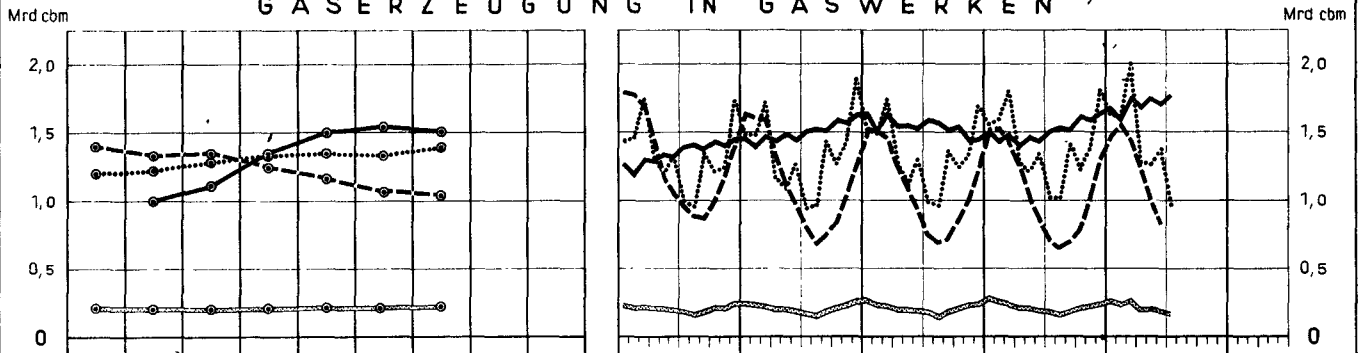

E L E K T R I Z I T Ä T S E R Z E U G U N G

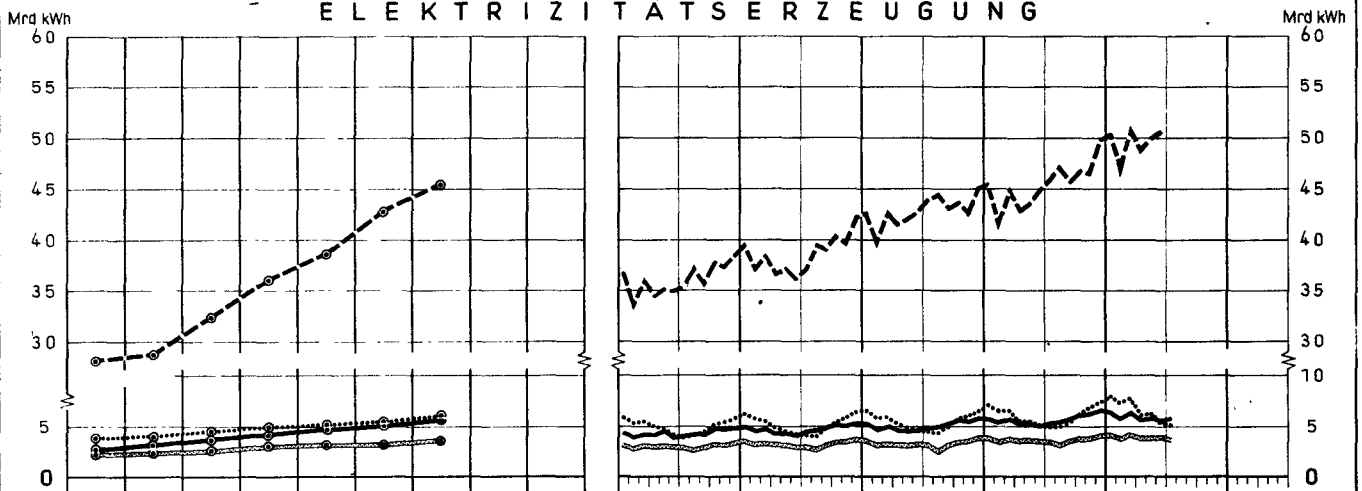

A U S S E N H A N D E L ²⁾

E I N F U H R

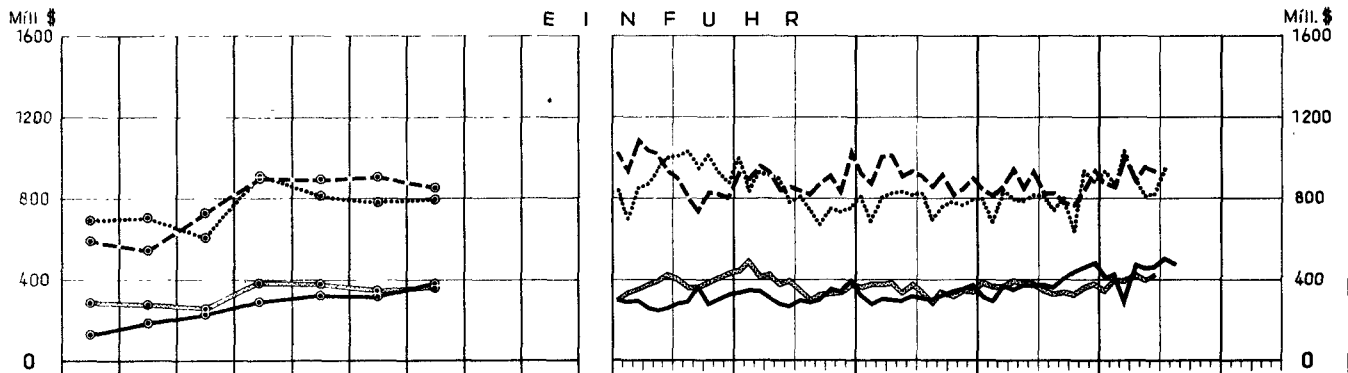

A U S F U H R

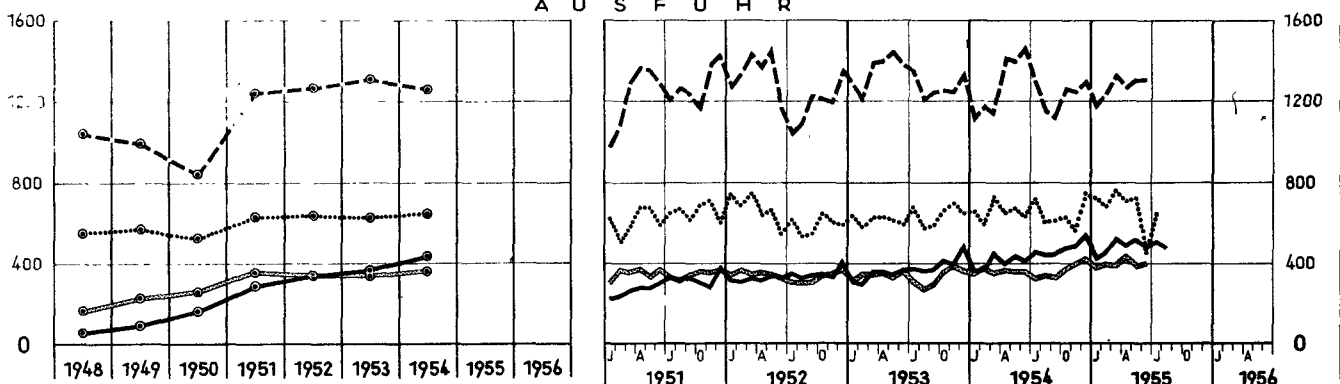

¹⁾ Großbritannien: Monatszahlen umfassen 4 bzw. 5 Wochen (vergl. Tabellen). — ²⁾ Bundesrepublik Deutschland und Frankreich: Spezialhandel, Großbritannien und Vereinigte Staaten von Amerika: Generalhandel.

TABELLENTEIL

SONDERTABELLEN

Bevölkerung

Millionenstädte der Erde*

Name	Land	Einwohnerzahl	Datum der Zahlung (Z) Fortschreibung (F) Schätzung/ Berechnung (S)
Europa			
Groß-London (Police District)	Großbritannien	8 346 137 ^{a)}	8. 4.1951 (Z)
London-Stadt (Country)		3 348 336 ^{a)}	
Moskau	UdSSR	5 400 000 ^{b)}	1954 (S)
Groß-Paris (Depart-Seine)	Frankreich	5 154 834	10. 5.1954 (Z)
Paris-Stadt		2 850 189	
Berlin	Deutschland	3 481 000	30. 6.1953 (F)
Westsektoren		2 192 264	31.12.1954 (F)
Ostsektor		1 248 000	30. 6.1953 (F)
Leningrad	UdSSR	3 300 000 ^{c)}	1954 (S)
Groß-Wien	Österreich	1 766 102	1. 6.1951 (Z)
Hamburg, Freie und Hansestadt	Deutschland	1 752 125	31.12.1954 (F)
Rom	Italien	1 651 754	4.11.1951 (Z)
Madrid	Spanien	1 618 435	31.12.1950 (Z)
Groß-Budapest	Ungarn	1 600 000 ^{d)}	1950 (Z)
Groß-Athen	Griechenland	1 368 142 ^{a)e)}	7. 4.1951 (Z)
Barcelona	Spanien	1 280 179	31.12.1950 (Z)
Mailand	Italien	1 274 245	4.11.1951 (Z)
Groß-Kopenhagen	Dänemark	1 168 340 ^{f)}	7.11.1950 (Z)
Kopenhagen-Stadt		768 105	
Birmingham	Großbritannien	1 112 340 ^{a)}	8. 4.1951 (Z)
Glasgow		1 089 555 ^{a)}	
Groß-Bukarest	Rumänien	1 041 807 ^{a)}	25. 1.1948 (Z)
Neapel	Italien	1 010 550	4.11.1951 (Z)
Istanbul	Türkei	1 000 022	22.10.1950 (Z)
Afrika			
Kairo	Ägypten	2 090 654	26. 3.1947 (Z)
Nord- und Mittelamerika			
Groß-New York (Metropol. Area)	Vereinigte Staaten von Amerika	12 296 117	1. 4.1950 (Z)
New York-Stadt		7 891 957 ^{g)}	
Groß-Chicago		4 920 816	
Chicago-Stadt		3 620 962	
Groß-Los Angeles		3 996 946	
Los Angeles-Stadt		1 970 358	
Groß-Philadelpnia		2 922 470	
Philadelphia-Stadt	Mexiko	2 071 605	6. 6.1950 (Z)
Groß-Detroit		2 659 398	
Detroit-Stadt		1 849 568	
Groß-Mexiko	Vereinigte Staaten von Amerika	3 050 442	1. 4.1950 (Z)
Mexiko-City		2 234 495	
Groß-Boston		2 233 448	
Boston-Stadt	Vereinigte Staaten von Amerika	801 444	1. 4.1950 (Z)
Groß-San Franzisko		2 022 078	
San Franzisko-Stadt		775 357	

* Folgende Städte sind z.Zt. keine Millionenstädte mehr: Warschau am 1.6.1940 = 1 307 000 E. (S), 1.1.1950 = 600 767 E. (S); Seoul (Soul, Keijo): 1946 = 1 141 766 E.(Z), 1951 = 300 000 E. (S).

a) Vorläufige Zählungsergebnisse.- b) Am 17.1.1953 (Z): 4 137 018 E.- c) Am 17.1.1939 (Z): 3 191 504 E.- d) Am 1.1.1949 (Z): 1 571 205 E.- e) Mit Piräus (184 980 E.) und anderen Vororten.- f) "Hauptstadt" - Bereich mit Frederiksburg, Gentofte und Vororten.- g) Davon Brooklyn 2 738 175 E., Manhattan 1 960 101 E., Bronx 1 451 277 E., Queens 1 550 849 E., Richmond 191 555 E.

Weitere Anmerkungen siehe nächste Seite.

noch: Bevölkerung
noch: Millionenstädte der Erde*

Name	Land	Einwohnerzahl	Datum der Zählung (Z) Fortschreibung (F) Schätzung/ Berechnung (S)
<u>noch: Nord- und Mittelamerika</u>			
Groß-Pittsburg	Vereinigte Staaten von Amerika	1 532 953	1. 4.1950 (Z)
Pittsburg-Stadt		676 806	
Groß-St.Louis		1 400 058	
St.Louis-Stadt	Kanada	856 796	1. 6.1951 (Z)
Groß-Montreal		1 395 400	
Montreal-Stadt		1 320 232	
Groß-Cleveland	Vereinigte Staaten von Amerika	1 383 599	1. 4.1950 (Z)
Cleveland-Stadt		914 808	
Groß-Washington		1 287 333	
Washington-Stadt	Kanada	802 178	1. 6.1951 (Z)
Groß-Baltimore		1 161 852	
Baltimore-Stadt		949 708	
Groß-Toronto	Kanada	1 117 470	1. 6.1951 (Z)
Toronto-Stadt		675 754	
<u>Südamerika</u>			
Groß-Buenos Aires	Argentinien	4 603 035	10. 5.1947 (Z)
Buenos Aires-Stadt		2 981 043 ^{h)}	
Groß-Rio de Janeiro	Brasilien	2 377 451	1. 7.1950 (Z)
Rio de Janeiro-Stadt		2 303 063	
Groß-Sao Paulo		2 198 026	
Sao Paulo-Stadt	Chile	2 017 025	1. 1.1950 (Z)
Santiago de Chile		1 161 633	
<u>Asien</u>			
Schanghai	China	5 406 644	1950 (S)
Groß-Tokio	Japan	5 682 848	1.10.1950 (Z)
Tokio (Tokyo)		5 385 071	
Bombay	Indien (Bharat)	2 839 270	1. 3.1951 (Z)
Kalkutta		2 548 677	
Hongkong	Brit.Commonwealth		Dez. 1950 (S)
(Victoria-Kaulun)		2 060 000	
Osaka	Japan	1 956 136	1.10.1950 (Z)
Peking (Peiping)		1 940 290	
Tientsin	China	1 785 813	1950 (S)
Mukden		1 551 317	
Kanton	Indien (Bharat)	1 495 694	1. 3.1951 (Z)
Madras		1 416 056	
Groß-Karachi	Pakistan	1 126 417 ^{h)i)}	28. 2.1951 (Z)
Kioto (Kyoto)	Japan	1 101 854	1.10.1950 (Z)
Haiderabad	Indien	1 085 722	1. 3.1951 (Z)
Dairen	China	1 054 465	1950 (S)
Tschungking		1 038 683	
Nagoja	Japan	1 030 635	1.10.1950 (Z)
Nanking	China	1 020 000	1950 (S)
Wuhan		1 008 205 ^{j)}	
<u>Australien und Ozeanien</u>			
Sidney (Sydney)	Australien (Bund)	1 621 040 ^{k)}	31.12.1952 (F)
Melbourne		1 393 000 ^{k)}	

h) Hauptstadtbereich.- i) Karachi-Stadt am 28.2.1951 (Z):: 1 005 000 E.- j) Umfaßt Hanjang, Hankau und Wutschang.-
k) Mit Vororten.

**noch: Bevölkerung
Lebenserwartung***

Land Zeit	Geschlecht	Altersjahr											
		0	1	5	10	20	30	40	50	60	70	80	85
Europa													
Deutschland Bundesrepublik 1949 bis 1951	männlich	64,6	67,8	64,5	59,8	50,3	41,3	32,3	23,8	16,2	9,8	5,2	3,7
	weiblich	68,5	71,0	67,6	62,8	53,2	43,9	34,7	25,8	17,5	10,4	5,6	4,0
West-Berlin 1949 bis 1951	männlich	63,7	67,1	63,7	59,0	49,6	40,5	31,5	23,0	15,8	10,0	5,8	4,3
	weiblich	68,4	71,1	67,6	62,8	53,2	44,0	34,9	26,1	18,0	10,0	6,0	4,5
Belgien 1946 bis 1949	männlich	62,0	65,3	62,0	57,4	48,0	39,5	30,6	22,5	15,5	9,5	5,2	3,8
	weiblich	67,3	69,7	66,4	61,7	52,3	43,2	34,2	25,5	17,5	10,7	5,8	4,2
Dänemark 1946 bis 1950	männlich	67,8	70,0	66,5	61,7	52,2	43,0	33,8	25,1	17,1	10,4	5,6	3,9
	weiblich	70,1	71,7	68,1	63,3	53,6	44,2	35,0	26,1	17,9	10,9	5,9	4,2
Finnland 1946 bis 1950	männlich	58,6	61,1	58,0	53,4	44,4	36,3	28,0	20,3	13,8	8,7	5,0	3,7
	weiblich	65,9	68,0	64,8	60,2	51,0	42,4	33,6	24,9	16,8	10,0	5,4	3,9
Frankreich 1950 bis 1951	männlich	63,6	66,1	62,7	57,9	48,4	39,3	30,4	22,2	15,1	9,1	4,8	3,4
	weiblich	69,3	71,2	67,8	63,0	53,4	44,1	35,0	26,2	18,1	11,1	5,9	4,2
Griechenland ¹⁾ 1926 bis 1930	männlich	49,1	53,2	55,6	52,4	44,3	37,1	29,8	22,6	16,0	10,6	6,5	5,0
	weiblich	50,9	55,1	57,7	54,5	46,4	39,5	32,4	24,9	17,5	11,0	6,2	4,5
Großbritannien England und Wales 1952	männlich	67,1	68,2	64,6	59,7	50,1	40,7	31,4	22,6	15,1	9,5	5,2	3,6
	weiblich	72,4	73,1	69,4	64,6	54,8	45,3	35,8	26,8	18,5	11,4	6,1	4,4
Nordirland 1936 bis 1938	männlich	57,8	...	59,8	55,4	46,4	33,6 ^{a)}	25,4 ^{a)}	18,0 ^{a)}	11,6 ^{a)}	7,0 ^{a)}	...	4,1
	weiblich	59,2	...	60,4	56,1	47,1	34,6 ^{a)}	26,4 ^{a)}	18,8 ^{a)}	12,4 ^{a)}	7,6 ^{a)}	...	4,5
Schottland 1953	männlich	65,7	67,0	63,4	58,7	49,1	39,7	30,6	22,0	14,8	9,3	5,2	4,1
	weiblich	70,7	71,6	68,0	63,2	53,5	44,0	34,7	25,8	17,7	10,9	6,0	4,5
Malta und Gozo 1948	männlich	55,7	64,8	61,8	57,5	48,5	39,7	30,8	22,4	15,9	10,5	6,2	4,1
	weiblich	57,7	66,9	63,5	58,9	49,6	40,7	32,2	23,9	16,7	11,1	7,1	5,5
Irland (Rep.) 1945 bis 1947	männlich	60,5	64,4	61,5	56,9	47,8	39,2	30,6	22,4	15,1	9,2	5,3	4,1
	weiblich	62,4	65,5	62,5	57,9	48,8	40,5	32,1	23,9	16,4	10,2	6,0	4,8
Island 1931 bis 1940	männlich	60,9	63,0	60,3	55,9	47,5	40,0	32,0	24,1	16,6	10,3	6,0	4,9
	weiblich	65,6	67,2	64,3	59,9	51,1	43,4	35,4	27,0	19,1	12,2	6,8	5,5
Italien 1930 bis 1932	männlich	53,8	59,7	59,7	55,5	46,8	38,6	30,4	22,5	15,2	9,1	4,9	3,5
	weiblich	56,0	61,3	61,4	57,2	48,5	40,4	32,1	23,9	16,1	9,6	5,2	3,8
Luxemburg 1946 bis 1948	männlich	61,7	65,2	62,0	57,4	48,0	39,0	30,3	22,2	15,1	9,3	5,1	4,0
	weiblich	65,8	68,6	65,5	60,8	51,5	42,6	33,4	24,7	16,9	10,3	5,5	3,9
Niederlande ²⁾ 1947 bis 1949	männlich	69,4	70,8	67,4	62,7	53,2	43,8	34,5	25,6	17,5	10,7	5,8	4,2
	weiblich	71,5	72,4	69,0	64,1	54,5	45,0	35,6	26,5	18,2	11,1	6,1	4,5
Norwegen 1946 bis 1950	männlich	69,3	70,7	67,3	62,6	53,3	44,2	35,2	26,4	18,4	11,4	6,3	4,6
	weiblich	72,7	73,6	70,0	65,2	55,6	46,3	37,0	28,0	19,5	12,0	6,5	4,6
Österreich 1949 bis 1951	männlich	61,9	65,9	62,7	58,0	48,7	39,7	30,7	22,3	15,1	9,5	5,1	3,7
	weiblich	67,0	70,1	66,9	62,2	52,6	43,4	34,2	25,4	17,3	10,4	5,6	4,1
Portugal 1949 bis 1952	männlich	55,5	61,0	60,5	56,1	47,0	38,6	30,3	22,4	15,1	9,1	5,0	3,6
	weiblich	60,5	65,6	65,4	61,0	51,8	43,2	34,5	25,8	17,7	10,6	5,7	4,1
Schweden 1946 bis 1950	männlich	69,0	69,9	66,4	61,6	52,1	43,0	33,8	25,0	17,1	10,4	5,5	3,9
	weiblich	71,6	72,1	68,4	63,6	54,0	44,6	35,3	26,3	18,0	10,9	5,8	4,1
Schweiz 1939 bis 1944	männlich	62,7	64,8	61,6	57,1	47,9	39,3	30,4	22,1	14,8	8,9	4,8	3,4
	weiblich	67,0	68,5	65,3	60,6	51,3	42,3	33,4	24,6	16,7	10,0	5,3	3,8
Spanien 1940	männlich	47,1	52,4	52,6	48,6	40,0	32,8	25,4	18,4	12,4	7,6	4,0	2,9
	weiblich	53,2	58,8	59,5	55,5	47,0	38,9	30,7	22,7	15,2	9,1	4,6	3,2
Afrika													
Ägypten 1936 bis 1938	männlich	35,7	42,1	49,8	46,9	39,8	33,0	26,1	19,4	13,3	7,9	4,1	2,9
	weiblich	41,5	48,1	58,3	54,5	46,1	38,2	30,8	23,4	16,3	9,6	4,8	3,2
Kongo, Belg.- ³⁾ 1950 bis 1952	männlich	37,6	42,5	44,0	41,4	34,4	27,7	41,5	15,6	10,6	6,5	3,3	2,3
	weiblich	40,0	44,1	45,9	43,2	36,3	29,8	23,3	17,5	12,3	7,9	4,6	3,6
Mauritius ⁴⁾ 1942 bis 1946	männlich	32,3	39,0	39,7	35,9	28,2	22,3	16,7	11,9	8,1	5,6	4,0	3,4
	weiblich	33,8	39,8	41,0	37,3	30,2	26,1	21,2	15,7	10,6	7,1	4,6	3,4

* Zahl der Lebensjahre, die eine Person des angegebenen Alters im Durchschnitt noch zu erwarten hat (fernere mittlere Lebensdauer).

1) Ausschl. Dodekanes.- 2) Ohne Elten und Tüddern.- 3) Die Zahlen sind aufgrund einer 4%igen Stichprobenerhebung errechnet; soweit sie die 70 und mehr Jahre alten Personen betreffen, beruhen sie auf geschätzten Sterblichkeitsraten.- 4) Ohne dazu gehörige Gebiete.

Weitere Anmerkungen siehe nächste Seite.

noch: Bevölkerung
noch: Lebenserwartung*

Land Zeit	Geschlecht	Altersjahr											
		0	1	5	10	20	30	40	50	60	70	80	85
noch: Afrika													
Rhodesien, Süd- Europäer 1935 bis 1937	männlich	58,5	60,7	58,4	54,0	45,6	37,2	29,0	21,2	14,5	8,7	4,6	3,2
	weiblich	62,6	64,6	62,5	58,1	48,9	40,4	32,0	24,0	16,4	10,2	5,7	4,2
Südafrikanische Union Europäer 1945 bis 1947	männlich	63,8	65,5	62,3	57,7	48,4	39,3	30,4	22,2	15,3	9,8	5,5	3,9
	weiblich	68,3	69,6	66,4	61,7	52,3	43,1	34,1	25,7	18,0	11,4	6,4	4,6
Asiaten 1945 bis 1947	männlich	50,7	54,3	53,1	48,8	40,2	32,7	24,8	17,6	12,0	7,4	4,3	3,2
	weiblich	49,8	52,8	51,6	47,5	39,3	32,1	24,8	17,7	12,0	7,5	4,4	3,2
Nord- und Mittelamerika													
Costa Rica 1949 bis 1951	beide Ge- schlechter	55,7	60,7	60,5	56,3	47,1	38,6	30,3	22,4	15,4	9,6	5,7	4,3
Guatemala 1939 bis 1941	männlich	56,0	41,7	48,3	45,3	37,2	30,2	23,5	17,5	12,2	8,0	4,8	3,6
	weiblich	37,1	42,4	49,2	46,4	38,3	31,5	24,9	18,6	12,9	8,2	5,8	3,6
Honduras, Brit.- 1944 bis 1948	männlich	45,0	50,5	50,1	46,9	38,8	31,7	25,3	19,0	13,2	7,8	3,9	2,8
	weiblich	49,0	54,3	53,7	50,0	42,2	35,7	29,2	22,6	15,9	10,0	5,7	4,2
Kanada 1950 bis 1952	männlich	66,3	68,3	64,9	60,2	50,8	41,6	32,5	23,9	16,5	10,4	5,8	4,3
	weiblich	70,8	72,3	68,8	64,0	54,4	44,9	35,6	26,8	18,6	11,6	6,4	4,6
Mexiko 1940	männlich	37,9	44,4	48,6	45,4	37,6	31,0	24,8	19,0	13,4	8,7	5,4	3,9
	weiblich	39,8	46,2	50,9	47,9	40,0	33,3	26,6	20,0	13,5	8,5	5,0	3,6
Panama (Rep.) ⁵⁾ 1941 bis 1943	männlich	50,5	54,1	53,9	50,1	41,9	34,4	27,3	20,6	14,5	9,8	7,2	...
	weiblich	53,5	56,6	56,3	52,5	44,3	37,2	30,2	23,2	16,4	11,4	7,8	...
Salvador 1949 bis 1951	männlich	49,9	54,3	56,1	52,9	44,5	37,4	30,2	23,4	16,9	11,3	7,6	5,8
	weiblich	52,4	56,4	58,1	55,0	46,5	38,8	31,5	24,4	17,4	12,0	7,8	6,0
Vereinigte Staaten von Amerika Gesamtbevölkerung 1949 bis 1951	männlich	65,5	66,7	63,1	58,4	48,9	39,8	30,8	22,6	15,7	10,1	5,9	4,4
	weiblich	71,0	71,8	68,2	63,4	53,7	44,3	35,1	26,4	18,5	11,7	6,7	4,9
Weisse Bevölkerung 1950	männlich	66,6	67,6	64,0	59,2	49,7	40,5	31,4	23,0	15,9	10,3	6,1	4,5
	weiblich	72,4	73,1	69,5	64,6	54,9	45,4	36,0	27,1	19,0	12,0	6,9	5,1
Farbige Bevölkerung 1950	männlich	59,2	61,3	58,0	53,2	44,0	35,5	27,5	20,5	15,2	11,1	8,0	6,0
	weiblich	63,2	64,8	61,4	56,7	47,3	38,5	30,4	23,2	17,7	13,0	9,5	7,4
Westindien, Brit.- Barbados 1945 bis 1947	männlich	49,2	57,4	56,5	51,8	42,7	34,2	26,1	18,8	13,2	8,8	5,2	3,7
	weiblich	52,9	61,6	60,4	55,8	46,8	38,5	30,4	22,8	15,8	10,0	5,4	3,9
Jamaika 1945 bis 1947	männlich	51,3	56,0	55,0	50,8	41,9	34,0	26,4	19,5	13,6	8,4	4,7	3,6
	weiblich	54,6	59,0	57,8	53,6	45,2	37,8	30,3	23,0	16,3	10,2	5,5	4,0
Südamerika													
Argentinien 1947	männlich	56,9	61,7	59,3	54,7	45,6	36,9	28,2	20,4	13,8	8,5	4,6	3,7
	weiblich	61,4	65,7	63,3	58,7	49,6	41,1	32,4	24,1	16,5	10,1	5,3	3,9
Brasilien ⁶⁾ 1949 bis 1951	männlich	49,8	54,7	53,9	49,4	40,5	32,8	24,5	18,6	12,8	8,3	4,9	3,6
	weiblich	56,0	60,4	60,0	55,5	46,7	39,0	31,2	23,6	16,6	10,7	6,1	4,5
Chile 1940	männlich	37,9	47,9	50,5	46,4	38,4	31,8	25,1	18,7	13,0	8,5	5,4	4,2
	weiblich	39,8	49,4	52,5	48,5	40,8	34,5	27,8	20,8	14,4	9,3	5,7	4,4
Guayana, Brit.- 1945 bis 1947	männlich	49,3	53,7	51,9	47,6	38,7	30,7	23,0	16,5	11,1	7,5	5,1	4,2
	weiblich	52,1	55,9	54,0	49,8	41,3	34,4	27,3	20,2	14,2	9,2	5,5	4,0
Asien													
Ceylon 1952	männlich	57,6	62,2	62,3	58,7	49,5	40,6	32,0	23,6	16,0	9,3	3,4	2,0
	weiblich	55,5	58,9	59,7	56,2	47,2	39,3	31,3	23,0	14,9	7,7	2,4	...
Formosa (Taiwan) 1936 bis 1940	männlich	41,1	47,6	49,5	45,6	37,2	29,7	22,7	16,5	11,3	7,1	4,1	3,1
	weiblich	45,7	51,5	54,6	50,8	42,4	34,8	27,7	20,7	14,2	8,7	4,8	3,4
Indien 1941 bis 1950	männlich	52,5	39,0	40,9	39,0	33,0	26,6	20,5	14,9	10,1	6,5	4,0	3,1
	weiblich	51,7	37,3	40,9	39,5	32,9	26,2	21,1	16,2	11,3	7,5	4,8	3,7
Israel ⁷⁾ 1953	männlich	68,0	69,6	66,2	61,5	52,1	43,0	33,6	24,5	16,8	10,5	6,3	5,6
	weiblich	70,5	72,0	68,7	63,8	54,1	44,6	35,1	26,1	17,8	10,8	6,8	5,5
Japan ⁸⁾ 1953	männlich	61,9	64,3	61,8	57,3	48,0	39,3	30,6	22,2	15,0	9,4
	weiblich	65,7	67,7	65,3	60,8	51,4	42,6	33,9	25,4	17,7	11,3
Thailand (Siam) 1947 bis 1948	männlich	48,7	52,0	51,3	47,9	39,8	32,5	25,6	19,0	12,7	6,3
	weiblich	51,9	55,2	54,3	50,9	42,7	35,4	28,4	21,3	14,2	7,4
Australien und Ozeanien													
Australien (Bund) ⁹⁾ 1946 bis 1948	männlich	66,1	67,3	63,8	59,0	49,6	40,4	31,2	22,7	15,4	9,6	5,4	3,8
	weiblich	70,6	71,5	67,9	63,1	53,5	44,1	34,9	26,1	18,1	11,1	6,0	4,3
Neuseeland Europäer 1950 bis 1952	männlich	68,3	69,0	65,4	60,6	51,2	41,9	32,7	23,8	16,2	10,1	5,6	3,9
	weiblich	72,4	72,9	69,2	64,4	54,6	45,1	35,6	26,7	18,5	11,5	6,2	4,2
Eingeborene 1950 bis 1952	männlich	54,1	57,7	55,4	51,0	42,2	34,3	26,4	18,9	12,8	8,4	4,8	3,4
	weiblich	55,9	59,1	56,6	52,1	43,3	35,1	27,0	20,1	14,4	10,0	5,7	4,0

5) Ohne Stammesindianer.- 6) Hauptstadtbereich.- 7) Nur jüdische Bevölkerung. Die Angaben ab 75 und älter sind unzuverlässig.-

8) Nur Japaner mit japanischer Staatsangehörigkeit.- 9) Ohne Vollbluteingeborene.

a) Die Zahlen betreffen die Altersjahre 35, 45, 55, 65 und 75.

**noch: Bevölkerung
Ehescheidungen***

Land	Insgesamt					auf je 1 000 Einwohner				
	1938	1950	1951	1952	1953	1938	1950	1951	1952	1953
Europa										
Deutschland										
Bundesrepublik	49 497 ^{a)}	74 638	55 862	50 833	47 383	0,7 ^{a)}	1,6	1,2	1,0	1,0
West-Berlin	.	9 472	7 724	6 839	6 215	.	4,4	3,6	3,2	2,8
Saargebiet	...	630	423	261	278	...	0,7	0,4	0,3	0,3
Belgien	3 501	5 100	4 366	4 211	...	0,4	0,6	0,5	0,5	...
Dänemark										
(ohne Färöer-Inseln)	3 394	6 868	6 681	6 735	6 515	0,9	1,6	1,6	1,6	1,5
Finnland ¹⁾	1 784	3 624	3 568	3 463	3 429	0,5	0,9	0,9	0,9	0,8
Frankreich	24 318	33 391	33 644	32 532	29 900	0,6	0,8	0,8	0,8	0,7
Großbritannien										
England und Wales	6 902	30 870	28 767	33 922	...	0,1	0,7	0,7	0,8	...
Nordirland	. ^{b)}	154	173	159	139	. ^{b)}	0,1	0,1	0,1	0,1
Schottland	812	2 186	1 928	2 702	2 352	0,2	0,4	0,4	0,5	0,5
Island	39	102	96	109	...	0,3	0,7	0,7	0,7	...
Jugoslawien ¹⁾	5 614 ^{c)}	17 879	15 538	12 839	15 388	0,4 ^{c)}	1,1	0,9	0,8	0,9
Luxemburg	123	161	116	113	100	0,3	0,5	0,4	0,4	0,3
Niederlande ²⁾	3 262	6 462	6 075	5 828	5 471	0,4	0,6	0,6	0,6	0,5
Norwegen	1 241	2 324	2 151	2 116	2 076	0,4	0,7	0,7	0,6	0,6
Portugal	897	956	1 223	900	1 068	0,1	0,1	0,1	0,1	0,1
Schweden	3 482	8 008	8 431	8 159	8 410	0,6	1,1	1,2	1,2	1,2
Schweiz	3 390	4 241	4 295	4 188	...	0,8	0,9	0,9	0,9	...
Türkei	3 485	7 873	8 841	0,4	0,4
Afrika										
Agypten ³⁾	55 317	74 881	75 277	3,4	3,7	3,6
Südafrikanische Union (weiße Bevölkerung)	1 793	5 612	0,9	1,4
Nord- und Mittelamerika										
Kanada ⁴⁾	2 226	5 373	5 263	5 634	6 055	0,2	0,4	0,4	0,4	0,4
Mexiko	4 178	7 356	7 315	0,2	0,3	0,3
Vereinigte Staaten von Amerika 5)	244 000	385 144	381 000	1,9	2,6	2,5
Südamerika										
Venezuela ⁶⁾	350	714	872	1 037	776	0,1	0,1	0,2	0,2	0,1
Asien										
Israel (jüdische Bevölkerung)	2 229 ^{d)}	2 348	2 373	2 399	2 288	0,1 ^{d)}	2,1	1,8	1,7	1,6
Japan (nur Japaner)	43 832	83 689	82 670	79 021	1,0	1,0	0,9	...
Thailand (Siam)	1 685	2 441	2 309	2 626	0,1	0,1	0,1	...
Australien und Ozeanien										
Australien (Bund)	3 100 ^{e)}	7 358	7 269	7 042	...	0,4 ^{e)}	0,9	0,9	0,8	...
Hawaii	...	1 151	1 158	1 274	1 287	...	2,3	2,3	2,4	2,5
Neuseeland ¹⁾ (ohne Maoris)	1 050	1 633	1 582	1 684	1 540	0,7	0,9	0,8	0,8	0,8

* Zum Teil vorläufige Ergebnisse.

1) Einschl. nichtig erklärter Ehen.- 2) Ab 1950 einschl. Elten und Tüddern.- 3) Der mohammedanische Anteil (etwa 95 vH) enthält auch widerrufliche Scheidungen und Nichtigkeitserklärungen.- 4) Ohne Yukon und Nordwestgebiete, sowie vor 1950 auch ohne Neufundland.- 5) Schätzungen aufgrund authentischer Zahlen jeweils verschiedener US-Staaten. Gemeldete nichtig erklärte Ehen sind inbegriffen.- 6) Ohne indianische Urwaldbevölkerung.
a) Deutsches Reich.- b) Vor dem 1. Oktober 1939 bestand noch kein Ehescheidungsgesetz in Nordirland.- c) Ohne die 1947 von Italien zurückgegebenen Gebiete.- d) Jüdische Bevölkerung von Palästina.- e) Einschl. nichtig erklärter Ehen.

Gesundheitswesen

Heil- und Pflegepersonen sowie Anzahl der Betten in Krankenanstalten*

Land	Jahr	Anzahl der				auf ein Arzt trafen Einwohner	Bettenzahl		
		Ärzte	Zahnärzte	Hebammen	Apotheker		in Tuber- kulose- heil- stätten	Andere oder ohne nähere Erläuterung	insgesamt
<u>Europa</u>									
Deutschland Bundesrepublik	1953	68 909	27 105 ^{a)}	11 061	11 191	715	47 767	465 337	513 104
West-Berlin	1953	4 349	1 937 ^{a)}	179	670	505	1 052	26 244	27 296
Saargebiet	1951	711	399	285	161	1 300	7 988
Belgien	1952	8 685	1 216	3 674	4 234	1 000	4 310	57 403	61 713
Dänemark	1952	4 500 ^{b)}	1 223	789	...	950	4 316	...	45 000 ^{b)}
Finnland	1952	2 129	1 408	1 470	...	1 900	6 317	24 560	30 877
Frankreich	1952	57 398 ^{c)}	12 291 ^{c)}	9 927	13 529	1 100	56 433 ^{d)}	...	469 612
Griechenland	1951	7 300	2 490	1 944	1 425	1 000	6 559	21 125	27 684
Großbritannien und Nordirland									
England und Wales	1951	38 100 ^{f)}	12 300 ^{f)}	...	11 800 ^{f)}	1 200	32 083	480 251	512 334
	1952	10 297	34 047	473 321	507 368
Schottland	1952	5 500	1 500	2 100	...	1 000	6 768	55 495	62 263
Nordirland	1952	820 ^{g)}	335 ^{g)}	809 ^{g)}	593 ^{g)}	1 700	1 646 ^{d)}	...	14 996
Irland (Rep.)	1951	2 921	534	1 079 ^{h)}	1 250 ^{h)}	1 000	10 991	31 123	42 114
	1952	1 800 ^{b)}	...	6 334 ^{d)}	38 088	44 422
Italien	1951	57 610	9 270	18 795	20 750	800	92 399 ^{d)}	230 962	...
Jugoslawien	1950	5 138	719	618	1 895	3 100
	1952	11 300 ^{d)}	42 265	53 565
Luxemburg	1952	286	116	75	151	1 100	243	2 534	2 777
Niederlande	1953	9 000 ^{b)}	1 800 ^{b)}	1 000 ^{b)}	750 ^{b)}	1 200	11 595 ^{d)}	42 034 ⁱ⁾	...
Norwegen	1951	3 506	1 839	1 344	...	940	5 181 ^{d)}	24 536	29 717
Österreich	1953	10 771	1 170	1 944	...	650	5 814	59 132	64 946
Portugal	1952	6 249	...	733	...	1 400	5 112	33 497	38 609
Schweden	1952	5 230	3 810	1 620	900	1 400	8 973 ^{d)}	92 321	101 294
Schweiz	1952	4 744	1 911	2 322	956	...	11 147 ^{j)}	57 128 ^{j)}	68 275 ^{j)}
	1953	4 932	1 939	1 000
Spanien	1949	15 278	10 061	115 339
	1951	28 412	2 428	...	10 000	1 000
Türkei	1952	5 366 ^{k)}	913 ^{k)}	1 734	925 ^{k)}	4 000
	1953	7 179 ^{k)}	1 156 ^{k)}	1 946	1 026 ^{k)}	3 100	2 675	20 521	23 196
<u>Afrika</u>									
Ägypten	1953	6 051	573	432	1 711	3 600	4 144	...	36 316
Äquatorialafrika, Franz.-	1952	179	13	56	30	25 000	10 465 ^{m)}
Algerien	1953	1 766 ^{k)}	436	563	614	5 300	24 681 ⁿ⁾
Kongo, Belg.-	1952	537	35	749	60	22 000

* Da eine international einheitliche Klassifizierung der Begriffe auf diesem Gebiet des Gesundheitswesens noch nicht besteht, erschien es geraten, auf die nähere Erläuterung der Bettenzahlen (Tuberkuloseheilstätten ausgenommen) zu verzichten. Unterschiedliche Definitionen innerhalb der einzelnen Länder wurden nach Möglichkeit durch Fußnoten erläutert.

Ärzte: Wenn nicht besonders vermerkt, handelt es sich um beamtete oder angestellte Ärzte im Staats- und Privatdienst sowie um niedergelassene Ärzte. Voraussetzung ist in jedem Fall eine staatliche Approbation. In kulturell wenig entwickelten Gebieten sind auch einheimische Ärzte mit einem Diplom niederen Grades erfasst.

Zahnärzte (einschl. Dentisten) und Apotheker: Voraussetzung für ihre Tätigkeit ist ebenfalls eine amtliche Approbation oder Zulassung. Wenn nicht besonders vermerkt, handelt es sich um beamtete, angestellte und niedergelassene Zahnärzte und Apotheker.

Hebammen: Im allgemeinen nur mit Befähigungsnachweis und fast immer Kräfte im öffentlichen Dienst.

Betten in Krankenanstalten: Im allgemeinen Bettenzahl im öffentlichen, freien gemeinnützigen und privaten Krankenanstalten, Entbindungsanstalten, Lazaretten und Ambulatorien. In manchen weniger entwickelten Gebieten sind oftmals Lepra- und andere Heime enthalten, die wegen unzureichender medizinischer Einrichtungen und Mangel an Fachpersonal kaum als medizinische Anstalten anzusprechen sind. In der Spalte "Bettenzahl in Tuberkuloseheilstätten" sind im allgemeinen Betten, die in sonstigen Anstalten für Tuberkulosekranke freigehalten werden, nicht mitgezählt.

Weitere Anmerkungen siehe nächste Seite.

noch: Gesundheitswesen
noch: Heil- und Pflegepersonen sowie Anzahl der Betten in Krankenanstalten*

Land	Jahr	Anzahl der				auf ein Arzt trafen Einwohner	Bettenzahl		
		Ärzte	Zahnärzte	Hebammen	Apotheker		in Tuber- kulose- heil- stätten	Andere oder ohne nähere Erläuterung	insgesamt
<u>noch: Afrika</u>									
Marokko, Franz.-	1952	968	167	194	299	8 100	755	10 418	...
Südafrikanische Union	1952	6 028	1 011	8 356	2 399	2 100
Tanganjika	1952	393	18	10	22	20 000	240	10 626	10 866 ^{l)m)}
Westafrika, Franz.-	1952	612	22	417	80	19 150 ^{o)}
<u>Amerika</u>									
Argentinien	1952	13 600	4 417	1 360	2 662	1 300	...	2 650	114 609 ^{p)}
Brasilien	1950	17 364	11 033 ^{q)}	3 000	171 237 ^{r)}
Chile	1951	3 450	1 592	232	1 700	1 800	4 279	24 406	28 685
Kanada	1952	15 400	5 071	900	18 643	158 409	177 052
Kolumbien	1952	4 212 ^{b)}	2 400	510	2 464	2 800	2 512 ^{d)}	31 351
Mexiko	1953	11 522 ^{s)}	1 155 ^{s)}	1 385 ^{s)}	910 ^{s)}	2 400 ^{t)}	1 724 ^{d)}	30 281 ^{t)}	...
Peru	1952	1 964	692	406	1 310	4 500	1 801	14 714	17 841
Venezuela	1953	2 939	694	1 216	954	1 900	2 266	17 041	19 307
Vereinigte Staaten von Amerika	1953	209 211	83 000	770	72 253 ^{u)}	...	580 654
<u>Asien</u>									
Ceylon	1952	1 375	67	...	864	...	1 632 ^{d)}	19 911 ^{m)}	...
	1953	1 542	96	1 785	970	5 200	2 314 ^{d)}	20 517	...
Indien	1950	59 317	3 407	12 000 ^{b)}	9 874 ^{d)}	134 145	...
	1952	64 062	3 742	15 800	26 584	5 700	12 105 ^{d)}
Indonesien	1954	1 146	256	1 035	109	...	1 440	61 315	62 755
Irak	1952	752	86	698	284	6 500	547 ^{d)}	5 090	5 637
Iran	1952	2 302	475	578	861	8 500	1 440	6 709	8 149
Israel	1953	3 919	947	200	813	390	1 774	8 835	10 609
Japan	1952	84 091	28 908	78 000	49 000	1 000	153 806 ^{d)}	272 602	426 408
Malaisische Föderation	1952	636	68	501	6 ^{v)}	10 000	3 085 ^{d)}	23 984	27 069
Philippinen	1951	1 698	398	338	60	12 000	...	13 390 ^{w)}	...
Syrien	1951	670	169	240	222	5 000	350	2 049	2 399
Thailand (Siam)	1954	2 943	886	915	794	...	170 ^{d)}	...	12 600 ^{x)}
<u>Australien und Ozeanien</u>									
Australien (Bund)	1952	8 500	3 400	12 760	3 340	1 000	3 181	93 409	96 590
Fidschi-Inseln	1951	129	4	10	17	2 300	256	946	1 200 ^{m)}
Hawaii	1952	539	282	...	77	1 000	1 450	5 853	7 303
Neu-Guinea	1952	34	6	...	6	33 000	...	7 006	...
Neuseeland	1953	2 641	715	...	1 250 ^{b)}	720	1 686	25 226	26 912

a) Zahnärzte und staatl. geprüfte Dentisten.- b) Vorläufiges Ergebnis.- c) Zahnärzte mit ärztlicher Approbation sind als Ärzte erfaßt.- d) Einschl. Betten für Tuberkulosekranke in allgemeinen Krankenanstalten.- e) Ohne Anstalten zur Präventivbehandlung, Pflegeheime sowie Anstalten für Genesende und zur Rehabilitation.- f) Geschätzt auf Grund einer Erhebung von 1951 (1% Stichprobe).- g) Nur Personal des öffentlichen Gesundheitsdienstes.- h) 1946.- i) Geschätzt auf Grund von Ergebnissen 1951.- j) 1950.- k) Einschl. Militärsanitätspersonal.- l) Einschl. der Betten in Ambulatorien.- m) Ohne Lepraheime.- n) Ohne Siechenanstalten aber einschl. Militärlazarette.- o) Einschl. Betten in Ambulatorien, Lepraheimen usw.- p) 1951 Einschl. Betten in Siechenanstalten und Waisenhäusern.- q) 1949.- r) Einschl. der Krankenanstalten in Leprakolonien.- s) Unvollständiges Ergebnis.- t) Bezirkekrankenanstalten.- u) Vermutlich ohne die Betten für Tuberkulosekranke in allgem. Krankenanstalten.- v) Nur Personen im Regierungsdienst.- w) Ohne die philippinische allgemeine Krankenanstalt in Manila.- x) Einschl. Ambulatorien und Siechenanstalten.

Erwerbstätigkeit Streiks und Aussperrungen*

Land	1938			1952			1953		
	Arbeits- streitig- keiten	Beteiligte Arbeit- nehmer	Verlorene Arbeits- tage	Arbeits- streitig- keiten	Beteiligte Arbeit- nehmer	Verlorene Arbeits- tage	Arbeits- streitig- keiten	Beteiligte Arbeit- nehmer	Verlorene Arbeits- tage
Europa									
Bundesrepublik Deutschland	-	-	-	2 529 ^{a)}	84 097	442 877	1 395 ^{a)}	50 625	1 488 218
Belgien ¹⁾	126	32 900	240 937	122	278 064	863 377	115	116 724	411 903
Dänemark ²⁾	22	3 650	90 000	9	2 397	3 600	8	403	2 000
Finnland ³⁾	31	4 087	110 456	43	9 370	54 440	106	15 521	63 894
Frankreich	1 220	1 133 461	.	1 749	1 155 202	1 732 577	1 761	1 783 693	9 722 111
Griechenland ⁴⁾	.	.	.	114	52 469	109 786	196	85 112	116 805
Großbritannien ⁵⁾⁶⁾ und Nordirland	875	274 000	1 334 000	1 714	415 000	1 792 000	1 746	1 370 000	2 184 000
Irland (Rep.)	137	13 736	208 784	82	14 851	529 089	75	7 144	82 046
Niederlande	141	6 450	124 800	40	3 790	31 200	58	10 800	28 300
Norwegen ⁷⁾	248	24 045	567 300	40	6 399	124 054	55	4 917	41 000
Schweden	85	28 951	1 284 000	32	2 144	78 500	20 ^{b)}	26 189 ^{b)}	581 600 ^{b)}
Schweiz	17	706	16 299	8	1 207	11 588	6	2 079	61 124
Afrika									
Südafrikanische Union	19	2 598	2 872	55	6 459	22 207	32	2 658	2 782
Nord- und Mittelamerika									
Kanada ⁸⁾⁹⁾¹⁰⁾	147	20 395	148 678	222	120 818	2 879 955	174	55 988	1 324 715
Puerto Rico ⁹⁾¹¹⁾	.	.	.	49	26 934	223 766	43	25 500	94 475
Vereinigte Staaten von Amerika ¹²⁾	2 772	688 576	9 148 273	5 117	3 540 000	59 100 000	5 091	2 400 000	28 300 000
Südamerika									
Argentinien ⁹⁾¹³⁾¹⁴⁾	44	8 871	228 703	14	15 815	313 343	40	5 506	59 294
Chile ¹⁴⁾	15	11 373	.	215	151 715	1 766 827	208	123 108	1 452 887
Asien									
Burma	.	.	.	28	7 712	41 935	18	3 120	18 639
Ceylon ¹⁵⁾	22 ^{c)}	.	.	75	11 523	56 404	87	378 082	462 582
Indien ¹⁶⁾	399 ^{d)}	401 075 ^{d)}	9 198 708 ^{d)}	963	809 242	3 336 961	768	465 693	3 380 709
Israel ¹⁷⁾	74 ^{e)}	1 876 ^{e)}	14 149 ^{e)}	94	14 010	58 066	84	8 804	35 404
Japan ¹⁸⁾	227	13 257	40 566 ^{f)}	590	1 623 610	15 075 269 ^{g)}	588	1 350 048	4 224 043
Pakistan	.	.	.	95	28 035 ^{h)}	126 173 ^{h)}	86 ^{b)}	33 776 ^{b)h)}	89 058 ^{h)}
Philippinen ¹⁹⁾	125	20 426	.	310	38 879	19 087	577	81 254	149 372
Australien und Ozeanien									
Australien (Bund)	376	143 954	1 337 994	1 627	505 734	1 163 504	1 459	496 046	1 050 830
Hawaii	.	.	.	30	26 579	81 256	21	22 057	91 631
Neuseeland	72	11 388	35 456	50	16 297	28 123	73	22 175	19 291

* Die Angaben beziehen sich, soweit nicht besonders vermerkt, auf die Gesamtzahlen der Streiks und Aussperrungen (eine Trennung nach Streiks und Aussperrungen ist nicht möglich) und die daran beteiligten Arbeiter sowie die verlorenen Arbeitstage. Unbedeutende und politische Streiks sind nicht mit enthalten. Eine Vergleichbarkeit der Zahlen ist nur bedingt gegeben, da einige Länder nur Bergbau, verarbeitende Industrie und Transportgewerbe umfassen, während andere ihren Erhebungsbereich auf Handel und Landwirtschaft oder sämtliche Gewerbegruppen ausdehnen. Im allgemeinen beziehen sich die Angaben aber auf Bergbau, verarbeitende Industrie und Transportwesen. Auch in anderer Hinsicht bestehen Abweichungen zwischen den einzelnen Ländern; so sind in einigen Fällen die nicht unmittelbar betroffenen Arbeiter nicht mit aufgeführt. Die Angaben für die verlorenen Arbeitstage beruhen teilweise auf Schätzungen.

1) Einschl. Streiks von weniger als einem Tag Dauer.- 2) Nur Streiks, die Angehörige der Arbeitgeberorganisationen betreffen. Streiks mit weniger als 100 verlorenen Arbeitstagen sind nicht enthalten.- 3) Indirekt beteiligte Arbeiter ausgenommen, aber einschl. der durch diese Arbeiter verlorenen Arbeitstage.- 4) Nur Athen und Piräus.- 5) Alle Streiks ausgeschlossen, die sich nicht auf Beschäftigung und Arbeitsbedingungen beziehen. Ohne Streiks mit einer Beteiligung von weniger als 10 Arbeitern oder einer Streikdauer von weniger als 1 Tag, wenn nicht insgesamt damit mehr als 100 Arbeitstage verloren gingen.- 6) Die Zahl der Streiks und der davon betroffenen Arbeiter bezieht sich auf die im Laufe des angegebenen Jahres begonnenen Arbeitsniederlegungen, die Zahl der verlorenen Arbeitstage auf sämtliche Arbeitsniederlegungen im laufenden Jahre.- 7) Ohne Streiks von weniger als 1 Tag Dauer und ohne indirekt beteiligte Arbeiter.- 8) Ohne Streiks mit einer Beteiligung von weniger als 6 Arbeitern und einer Dauer von weniger als 1 Tag, wenn nicht insgesamt 10 Arbeitstage oder mehr verloren gingen.- 9) Indirekt beteiligte Arbeiter ausgenommen.- 10) Ab 1952: einschl. Neufundland.- 11) 12 Monate, die im Juni des angegebenen Jahres enden.- 12) Ohne Streiks mit einer Beteiligung von weniger als 6 Arbeitern und einer Dauer von weniger als 1 vollen Tag oder einer Schicht.- 13) Buenos Aires.- 14) Nur Streiks.- 15) Indirekt beteiligte Arbeiter und politische Streiks ausgenommen. Seit 1952 ohne Streiks mit einer Beteiligung von weniger als 5 Arbeitern oder weniger als 1 Tag Dauer, ausgenommen die Fälle, in denen die Gesamtzahl der verlorenen Arbeitstage 50 überschreitet.- 16) Arbeitsniederlegungen von 10 und mehr Arbeitern; nur Streiks, die sich auf Beschäftigung und Arbeitsbedingungen beziehen.- 17) Ohne indirekt beteiligte Arbeiter und Streiks von weniger als 1 Tag Dauer.- 18) Die Angaben beruhen auf der Arbeitswoche von 6 Tagen.- 19) Ohne indirekt beteiligte Arbeiter. Zahlen für Streiks schließen Streikandrohungen ein.

a) Nur Zahl der betroffenen Betriebe.- b) Vorläufige Ergebnisse.- c) 1939.- d) Britisch-Indien.- e) Palästina.- f) Angaben beruhen auf der Arbeitswoche von 6 Tagen.- g) Ohne 582 224 verlorenen Arbeitstage durch indirekt beteiligte Arbeiter.- h) Die Zahlen beziehen sich auf weniger Streiks als angegeben.

Produktion ausgewählter Erzeugnisse Gewinnung von Naturkautschuk*

1 000 t

Land	Durchschnitt 1934/38	1949	1950	1951	1952	1953	1954
<u>Afrika</u> ¹⁾	...	45,5	56,1	73,7	74,7	78,2	85,9
<u>Amerika</u>							
Brasilien	16,3	21,7	20,0	21,1	26,9	26,7	22,3
Übriges Lateinamerika ¹⁾	...	6,1	7,6	9,1	9,1	9,1	6,1
<u>Asien</u>							
Ceylon	61,8	90,9	115,3	106,7	98,0	100,2	95,4
Indien	13,4	15,8	15,8	17,4	20,2	21,5	21,8
Indonesien ²⁾	353,4	439,9	707,6	827,4	762,5	703,2	757,2
Malaisische Föderation ³⁾	422,9	682,2	705,2	615,0	593,6	583,6	593,8
Sarawak	21,0	40,1	56,5	43,0	32,3	24,4	23,7
Vietnam und Kambodscha	...	43,7	49,3	53,0	64,1	75,7	79,3
Übriges Asien ¹⁾	...	127,0	153,9	145,8	135,9	126,2	147,3
<u>Australien und Ozeanien</u>	...	0,9	2,4	2,8	2,3	3,6	3,6
<u>Welt</u>	985,6	1 514,8	1 889,8	1 915,2	1 818,6	1 753,0	1 836,4

* Einschl. Latex (Trockengewebe) ohne Kautschuk aus Abfällen.

1) Schätzung.- 2) Plantagen Gewinnung sowie Netto-Ausfuhr einheimischer Pflanzungen.- 3) Einschl. Singapur.

Gewinnung von Kautschuk aus Abfällen*

1 000 t

Land	1937	1938	1948	1949	1950	1951	1952	1953	1954
Australien (Bund)	.	.	5,4	6,0	8,4	8,7	6,6	6,2	7,7
Großbritannien und Nordirland	.	.	25,0	21,3	30,6	37,3	27,1	31,4	37,0
Kanada	.	.	4,4	3,5	4,5	5,2	4,7	4,7	4,0
Vereinigte Staaten von Amerika	188,0	124,4	271,1	227,6	318,0	371,8	277,8	300,3	261,2
<u>Welt</u>	.	.	308,3	285,3	383,7	454,7	345,6	374,7	348,7

* Abfälle an natürlichem und künstlichem Kautschuk. Die Vereinigten Staaten von Amerika, Großbritannien und Nordirland, Kanada und Australien vertraten 1945 etwa 70 vH der Weltkautschukerzeugung aus Abfällen.

noch: Produktion ausgewählter Erzeugnisse
Gewinnung von künstlichem Kautschuk *
1 000 t

Land	1936	1938	1948	1949	1950	1951	1952	1953	1954
Kanada	-	-	41,1	47,4	59,4	63,3	75,5	82,2	88,0
Vereinigte Staaten von Amerika	0,5	1,0	496,2	400,0	483,8	858,7	811,4	862,1	632,8

* Nur polymere Verbindungen des Butadiens mit Styren und Acrylnitril, sowie künstlicher Kautschuk der Typen Neopren und Butyl. Latices (Latex) sind inbegriffen (Trockengewicht).

Industrieller Verbrauch von Kautschuk *

1 000 t

Land	1937 ¹⁾		1950		1951		1952		1953		1954	
	Natur- Kautschuk	künst- licher	Natur- Kautschuk	künst- licher	Natur- Kautschuk	künst- licher	Natur- Kautschuk	künst- licher	Natur- Kautschuk	künst- licher	Natur- Kautschuk	künst- licher
<u>Europa</u>												
Frankreich	60,0	...	101,5	7,5	119,7	8,8	114,6	11,4	116,1	13,1	124,8	14,7
Großbritannien und Nordirland	116,4	...	223,2	2,8	238,0	3,9	200,4	5,0	209,9	4,9	232,6	8,8
Niederlande	4,4	...	14,5	0,3	14,4	0,4	14,5	0,5	17,4	1,0	19,5	1,3
<u>Asien</u>												
Indien	7,3	0	18,0	0	22,8	0	21,4	0	22,7	0	25,9	0
Japan	63,2	...	61,0	0,1	59,6	0,2	69,3	0,5	90,3	1,8	89,8	2,3
<u>Amerika</u>												
Brasilien	2,8	-	23,8	0,1	26,6	0,2	28,2	0,3	32,3	0	38,4	0,2
Kanada	36,7	...	46,9	22,9	45,1	26,9	34,0	34,1	38,1	36,5	42,2	30,6
Vereinigte Staaten von Amerika	552,3	...	731,8	546,9	461,3	771,1	461,1	820,0	562,3	794,5	605,8	646,9
<u>Australien und Ozeanien</u>												
Australien (Bund)	19,6	...	34,7	0,2	36,5	0,2	28,9	0,3	33,5	0,2	-	.
<u>UdSSR</u> ²⁾	83,8	...	64,0	...	125,0	...	42,5	...	-	-
<u>Welt</u> ³⁾	1105,0	...	1732,4	589,3	1 524,1	825,5	1 473,3	899,2	1 590,1	881,4	1 765,3	749,3

* Rohkautschukmengen, die in den einzelnen Ländern zu Kautschukwaren verarbeitet wurden. Der endgültige inländische Verbrauch ist damit jedoch nicht nachgewiesen, da Kautschukwaren auch noch aus- und eingeführt werden. In den Zahlen für Naturkautschuk sind Latices (Latex) nach dem Trockengewicht inbegriffen. Künstlicher Kautschuk bezieht sich auf die Typen Buna-S, Neopren, Butyl, Buna-N und schließt ebenfalls Latices (Latex) nach dem Trockengewicht ein.

1) Netto-Einfuhr (außer Großbritannien und Nordirland sowie V.St.v.Am.).- 2) Netto-Einfuhr (Schätzung).- 3) Schätzung.

noch: Produktion ausgewählter Erzeugnisse
Herstellung von Kraftwagen*
Stück

Land Fahrzeugart	1938	1949	1950	1951	1952	1953	1954
<u>Europa</u>							
Bundesrepublik Deutschland 1)							
PKW	205 137	104 055	219 409	276 662	317 684	387 895	561 172
LKW	55 735	57 460	85 489	96 956	110 123	101 902	119 162
Dänemark 2)							
PKW	14 416	386	3 251	3 074	3 950	4 755	...
LKW	6 901	1 058	2 074	4 567	7 226	5 733	...
Frankreich							
PKW	182 400	187 677	257 289	313 920	369 972	368 388	437 100
LKW	45 000 ^{a)}	97 962	100 439	132 564	130 284	129 468	162 996
Großbritannien und Nordirland							
PKW	341 000	412 290	522 515	475 919	448 000	594 808	769 165
LKW	104 000	216 373	261 157	257 964	241 658	239 467	268 716
Irland (Rep.) 2)							
PKW	8 443	15 762	17 022	15 241	10 499	14 401	...
LKW	1 623	3 146	4 200	4 449	3 254	3 383	...
Italien 3)							
PKW	59 000	63 808	99 857	118 287	113 567	142 978	180 770
LKW	11 800	22 528	28 555	29 905	24 961	31 564	36 180
Österreich 4)							
PKW	2 309	4 972
LKW	1 200 ^{b)}	2 178	2 640	2 796	3 876	3 036	4 808
Schweden 5)							
PKW	} 26 690	8 683	19 490	25 153	22 770	32 357	...
LKW		7 167	9 392	10 952	12 093	11 238	...
<u>Außereuropäische Länder</u>							
Australien (Bund) 6)							
PKW	58 032	31 416	32 160	41 076	46 512	50 076	66 168
LKW	6 216	9 588	14 088	22 236	22 380	20 988	25 044
Japan 7)							
PKW	1 776	1 008	1 596	3 432	4 668	7 044	8 497
LKW	22 608	27 684	30 000	34 248	34 368	39 372	52 172
Kanada							
PKW	123 761	193 556	284 076	280 800	283 320	364 920	282 040
LKW	42 325	99 028	106 026	132 000	150 840	121 080	68 130
Vereinigte Staaten von Amerika 8)							
PKW	2 000 985	5 119 466	6 665 863	5 338 435	4 320 794	6 116 948	5 558 880
LKW	488 100	1 134 185	1 337 182	1 426 828	1 218 765	1 206 266	1 042 080
<u>Welt (ohne UdSSR)</u>	3 807 000	7 816 000	10 104 000	9 047 000	7 902 000	10 000 000	...

* Personenkraftwagen ohne Dreiradkraftfahrzeuge, Lastkraftwagen, Sattelschlepper usw. sowie Omnibusse und Spezialfahrzeuge, ausschl. Kraftfahrzeuge, die nicht für den Straßenverkehr bestimmt sind.

1) Ab 1950 einschl. Kombinationskraftwagen; Lastkraftwagen einschl. Omnibusse ohne Sattelschlepper. Keine Kraftfahrzeuge, die aus importierten Teilen montiert wurden.- 2) Kraftfahrzeuge, die aus importierten Teilen montiert wurden.- 3) Ab 1952 ausschl. Militärkraftwagen.- 4) Personenkraftwagen (einschl. Montage und Kombinationskraftwagen).- 5) Einschl. Montage; 1938 Personen- und Lastkraftwagen.- 6) Wirtschaftsjahr endet jeweils am 30. Juni.- 7) 1938: Wirtschaftsjahr beginnt am 1. April; gewisse Spezialpersonenkraftwagen in Lastkraftwagen enthalten.- 8) Absatz.

a) Wirtschaftsjahr endet am 10. September 1938.- b) 1937.

noch: Produktion ausgewählter Erzeugnisse

Handelsschiffbau*

1 000 BRT

Land	1938	1950	1951	1952	1953	1954
Schiffe im Bau ¹⁾ (Stand 31.Dez.)						
<u>Europa</u>						
Bundesrepublik Deutschland 2)	.	.	372,8	737,5	1 032,0	842,9
Belgien	24,5	89,5	86,6	120,7	142,5	110,9
Dänemark	122,0	133,0	109,0	140,0	144,0	131,0
Finnland	9,7	18,7	18,5	29,6	37,0	49,2
Frankreich	90,0	457,0	473,0	395,0	423,0	449,0
Großbritannien und Nordirland	775,0	2 045,0	2 209,0	2 146,0	2 174,0	2 141,0
Italien 3)	161,0	314,0	276,0	368,0	352,0	195,0
Niederlande	247,0	307,0	321,0	376,0	491,0	530,0
Norwegen	27,8	123,6	139,0	153,0	175,9	194,4
Portugal	1,8	14,3	5,1	8,4	14,5	20,1
Schweden	147,0 ^{a)}	305,0	312,0	348,0	409,0	453,0
Spanien	21,0 ^{a)}	106,0	90,0	93,0	145,0	187,0
<u>Außereuropäische Länder</u>						
Britische Dominions						
Australien (Bund)	0,7	49,9	44,6	46,0	45,1	46,7
Kanada	-	42,0	87,4	107,3	105,3	28,2
Zusammen: 4)	26,6	120,6	148,4	169,0	179,6	117,2
Japan	310,0	231,0 ^{a)}	295,0	567,0	382,0	377,0
Vereinigte Staaten von Amerika	282,0	340,0	563,0	680,0	556,0	100,0
<u>Weitere Länder</u> 5)	1,5	16,4	19,9	11,4	36,9	49,1
<u>Welt</u> (ohne UdSSR und Polen)						
Dampfschiffe	858,0	1 522,0	2 063,0	2 805,0	3 178,0	2 686,0
Motorschiffe	1 744,0	3 297,0	3 431,0	3 315,0	3 117,0	3 168,0
Insgesamt	2 602,0	4 819,0	5 494,0	6 120,0	6 295,0	5 854,0
Schiffe vom Stapel gelaufen (Vierteljahresdurchschnitte)						
<u>Europa</u>						
Bundesrepublik Deutschland	.	.	79,6	130,0	204,6	240,8
Belgien	7,6	16,6	18,1	14,2	15,3	31,1
Dänemark	39,6	31,4	28,8	25,9	35,5	32,6
Finnland	5,0	2,5	3,9	6,5	9,6	11,3
Frankreich	11,8	45,2	55,7	53,2	58,8	66,6
Großbritannien und Nordirland	256,0	331,0	335,0	326,0	329,0	352,0
Italien 3)	23,4	26,9	28,1	33,0	65,6	40,4
Niederlande	60,0	57,0	54,2	74,0	85,5	102,6
Norwegen	13,7	13,4	23,6	20,1	29,6	34,5
Portugal	0,5	1,9	2,0	2,2	0,9	2,0
Schweden	41,6	87,0	101,0	113,6	121,2	136,1
Spanien	.	6,8	9,9	5,3	11,5	12,4
<u>Außereuropäische Länder</u>						
Britische Dominions						
Australien (Bund)	0,3	4,1	2,9	4,3	5,5	4,5
Kanada	2,7	10,1	13,8	16,9	21,8	13,2
Zusammen 4)	6,7	18,6	19,6	24,0	31,5	21,1
Japan	110,4	87,0	108,6	152,1	139,3	103,4
Vereinigte Staaten von Amerika	40,0	109,0	41,0	117,0	132,0	119,0
<u>Weitere Länder</u> 5)	1,1 ^{a)}	-	0,9	2,2	3,9	6,8
<u>Welt</u> (ohne UdSSR und Polen)						
Dampfschiffe	282,0	344,0	228,0	381,0	534,0	596,0
Motorschiffe	456,0	529,0	683,0	718,0	740,0	717,0
Insgesamt	738,0	873,0	911,0	1 099,0	1 274,0	1 313,0

* Handelsschiffe von 100 BRT und mehr einschl. Segelschiffe mit Hilfsmotor

1) Diese Zahlen umfassen lediglich die Arbeiten auf der Helling und die Ausrüstungsarbeiten nach dem Stapellauf, nicht dagegen die Vorfabrikation vor der Kiellegung.- 2) See- und Küstenschiffe für in- und ausländische Abnehmer (nur Neubauten).- 3) Einschl. Triest.- 4) Einschl. Kolonien und abhängige Gebiete.- 5) Ägypten, Argentinien, China, Irland, Jugoslawien, Österreich, Indonesien, Türkei, Ungarn, Uruguay.

a) Unvollständig.

noch: Produktion ausgewählter Erzeugnisse
Herstellung von Rundfunk - Empfangsgeräten*
1 000

Land	Geräteart	1938	1948	1949	1950	1951	1952	1953	1954
Europa									
Bundesrepublik Deutschland 1)	Rundfunkempfänger	.	405	1 147	2 008	2 261	2 359	2 439	2 667
	Fernsehempfänger	-	-	-	-	-	4	41	129
Dänemark	Rundfunkempfänger einschl. Musiktruhen	135	143	84	109	129	113	97	...
Finnland	Rundfunkempfänger	.	56	44	57	87	91	71	...
Frankreich	Rundfunkempfänger einschl. Musiktruhen	.	956	734	885	1 100	850	850	...
	Fernsehempfänger	.	1	2	5	14	28	59	...
Großbritannien und Nordirland	Rundfunkempfänger einschl. Musiktruhen	1 918 ^{a)}	1 630	1 345	1 809	2 089	1 234	2 178	1 968
	Fernsehempfänger	^{a)}	91	212	541	711	812	1 147	1 199
Irland (Rep.)	Rundfunkempfänger	.	41	40	50	63	63	60	...
Jugoslawien	Rundfunkempfänger	.	23	38	26	26	26	38	59
Norwegen ²⁾	Rundfunkempfänger einschl. Musiktruhen	53	155	127	102	108	102
Österreich	Rundfunkempfänger	127 ^{a)}	96	162	199	244	217	182	217
Außereuropäische Länder									
Australien (Bund) ³⁾	Rundfunkempfänger einschl. Musiktruhen	214	335	294	343	459	358	298	...
Indien	Rundfunkempfänger	.	25	17	44	83	71	57	...
Japan	Rundfunkempfänger einschl. Musiktruhen	604	813	708	287	410	939	1 410	1 423
Kanada ⁴⁾	Rundfunkempfänger einschl. Musiktruhen	243	640	791	821	628	568	620	487
	Fernsehempfänger	-	-	4	30	49	142	366	624
Neuseeland ⁵⁾	Rundfunkempfänger einschl. Musiktruhen	28	.	56	54	69	57
Vereinigte Staaten von Amerika 6)	Rundfunkempfänger	7 734 ^{a)}	14 466	10 738	13 469	11 928	10 430	12 852	10 401
	Musiktruhen	58 ^{a)}	2 242	1 197	1 121	699	505	517	...
	Fernsehempfänger	.	975	3 029	7 464	5 385	6 096	7 216	7 347

* Komplette Empfangsgeräte für den Unterhaltungsrundfunk, ohne Rücksicht auf Wellenlängen, für Haus-, Kraftfahrzeug- und sonstigen Gebrauch. Batterieempfänger sind inbegriffen.

1) Nur Rundfunkröhrenempfänger, Plattenspieler-Kombinationen (Musiktruhen) ausgenommen.- 2) Nur Geräte für den Hausgebrauch.- 3) Wirtschaftsjahr endet jeweils am 30. Juni.- 4) Absatz.- 5) Wirtschaftsjahr beginnt jeweils am 1. April.- 6) Ab 1950 Schätzung der Radio-Electronics-Television Manufacturers Association.
a) 1937.

Verkehr

Bestand an Kraftfahrzeugen 1954*

Land Erdteil	insgesamt	Kraftwagen			Landwirt- schaftliche Zug- maschinen	Krafträder	Auf 1 000 der Bevölke- rung entfielen an		
		Personen- kraftwagen	Lastkraft- wagen	Kraft- omnibusse			Person- nen- kraft- wagen	Last- kraft- wagen	Kraft- rädern
Europa									
Bundesrepublik Deutschland	1 493 800	1 048 900	425 500	19 400	300 000	1 409 500	21	9	28
Westberlin 1)	67 197	40 521	26 012	664	-	22 205	18	12	12
Sowjetische Besatzungszone 2)	128 700	57 600	70 700	1 400	9 400	-	3	4	-
Belgien	548 450	388 000	157 000	3 450	21 000	180 000	44	18	21
Dänemark	247 112	158 552	85 181	3 379	48 896	66 672	36	19	15
Finnland	117 100	62 000	50 800	4 300	31 000	46 700	15	12	11
Frankreich	3 010 000	2 100 000	887 000	23 000	150 000	825 000	49	21	19
Griechenland	33 555	10 467	17 967	5 121	6 431	5 700	1	2	1
Großbritannien und Nordirland	3 899 717	2 832 881	985 484	79 590	407 797	965 001	56	19	19
Irland (Rep.)	149 191	114 493	33 474	1 224	18 546	11 275	39	11	4
Italien	919 500	614 000	290 000	15 500	100 000	1 230 000	13	6	25
Jugoslawien	27 517	8 411	17 770	1 336	9 600	11 500	0	1	1
Luxemburg	19 875	14 200	5 450	225	2 900	6 000	47	18	20
Niederlande	296 100	194 000	95 800	6 300	30 000	119 000	18	9	11
Norwegen	166 200	89 600	72 300	4 300	22 000	35 000	27	22	10
Österreich	130 942 ^{a)}	74 221	53 031	3 690 ^{b)}	35 419	203 819	11	8	29
Portugal	134 952	89 802	36 150	-	3 757	9 482	10	4	1
Schweden	542 000	428 000	105 600	8 400	90 000	300 000	59	15	42
Schweiz	265 495	221 500	41 675	2 320	22 500	173 700	45	8	35
Spanien	187 696 ^{a)}	93 939	84 750	9 007	18 500	23 569	3	3	1
Türkei	49 567 ^{a)}	22 851	17 982	5 934	42 000	4 000	1	1	0
Insgesamt	14 896 970	8 737 623	5 917 315	226 510	1 933 499	5 574 816	14	9	9
Afrika									
Ägypten	89 957 ^{a)}	69 869	15 659	4 429	12 300	10 740	3	1	0
Algerien	101 550 ^{a)}	57 100	37 684	1 266	15 000	7 000	6	4	1
Marokko, Franz.-	108 700	70 200	36 500	2 000	4 500	10 402	9	4	1
Rhodesien, Föderation von	87 000	57 900	28 490	610	8 000	4 800	14	7	1
Südafrikanische Union	666 700	521 000	141 500	4 200	70 000	26 270	39	11	2
Insgesamt	1 454 268	975 772	446 409	18 245	120 134	84 312	5	2	0
Nord- und Mittelamerika									
Kanada	3 390 000	2 525 000	850 000	15 000	425 000	45 000	166	56	3
Kuba	146 458 ^{a)}	103 772	37 916	4 770	11 600	10 312	18	7	2
Mexiko	438 250 ^{a)}	244 250	163 209	20 444	68 000	8 500	8	6	0
Puerto Rico	84 340 ^{a)}	58 382	23 269	806	1 000	2 410	26	10	1
Vereinigte Staaten von Amerika	54 942 888 ^{c)}	45 451 671	9 359 311	131 906	4 100 000	425 000	280	58	3
Südamerika									
Argentinien	416 126	256 806	143 935	15 385	33 150	21 000	14	8	1
Brasilien	649 966	337 539	289 261	23 166	25 288	29 310	6	5	1
Chile	86 858	46 455	36 083	4 320	17 000	1 585	8	6	0
Kolumbien	100 550	47 700	42 450	10 400	3 400	1 280	4	4	0
Peru	77 150	42 700	31 300	3 150	3 100	500	5	3	0
Uruguay	89 700	48 100	39 630	1 970	3 100	3 000	19	16	1
Venezuela	172 718	109 093	59 035	4 590	4 500	5 395	19	11	1
Amerika insgesamt	60 885 023	49 451 206	11 164 576	246 158	4 704 142	568 801	141	32	2
Asien									
Ceylon ³⁾	69 859	50 541	15 226	4 092	650	9 753	6	2	1
China	80 000	5 000	69 000	6 000	-	-	0	0	-
Formosa (Taiwan)	20 350	5 500	12 800	2 050	325	1 600	1	2	0
Indien	281 138	157 798	87 762	35 578	22 000	27 500	0	0	0
Indonesien	112 750	57 000	44 700	11 050	750	22 700	1	1	0
Irak	20 050	12 750	7 000	300	900	500	3	1	0
Iran	41 650	14 850	23 600	3 200	2 400	2 300	1	1	0
Israel	32 990	15 000	16 250	1 740	4 000	9 900	9	10	6
Japan	613 937	103 760	482 909	26 968	9 000	38 178	1	5	0
Malaiische Föderation	73 340	50 325	21 015	2 000	-	17 737 ^{a)}	9	4	3
Pakistan	38 168	24 837	8 223	5 108	800	5 923 ^{a)}	0	0	0
Philippinen	112 665	50 455	54 026	8 184	5 327	1 681	2	3	0
Insgesamt	1 781 046	695 619	951 851	122 476	50 602	157 753	1	1	0
Australien und Ozeanien									
Australien (Bund)	1 727 000	1 141 000	578 200	7 800	158 382	144 000	129	65	16
Hawaii	167 384	139 814	26 860	710	-	2 531	267	51	5
Neuseeland	444 276	321 301	120 352	2 623	50 238	24 094	154	58	12
Insgesamt	2 364 349	1 616 808	731 697	11 544	208 731	171 702	115	52	12
UdSSR 3)	2 600 000	225 000	2 350 000	25 000	560 000	-	1	11	-
Welt	81 381 656	61 477 028	19 211 848	624 833	7 017 108	6 557 384	24	8	3

* Quelle: "The World Motor Census 1954" in "The American Automobile", USA. Nach amtlichen und privaten Quellen. In einigen Fällen stimmt die Summe der Personen- und Lastkraftwagen sowie der Kraftomnibusse mangels Einzelangaben mit der Gesamtzahl der Kraftwagen nicht überein. In den Erdteilmengen sind die Bestände nicht angeführter Länder mitenthalten. Die Zahlen der auf 1 000 der Bevölkerung entfallenden Kraftfahrzeuge wurden auf Grund der letzten verfügbaren Zählung oder Schätzung errechnet. Die Bestandszahlen beziehen sich auf im Verkehr befindliche Fahrzeuge.

1) Einschl. der aus steuerlichen oder sonstigen Gründen als vorübergehend stillgelegt abgemeldeten Fahrzeuge.- 2) Bestand 1953. Alle Kraftfahrzeuge, die im Laufe des Jahres 1953 eingesetzt waren, auch solche, die nur kurze Zeit im Einsatz standen.- 3) Unvollständige Schätzung.

a) Einschl. nicht näher bestimmter Fahrzeugarten.- b) Unter Lastkraftwagen begriffen.- c) Einschl. 650 000 regierungs-eigener Kraftfahrzeuge, die nicht notwendigerweise in den Registrierlisten der einzelnen US-Staaten erscheinen müssen.-

d) Einschl. 500 motorisierte Rikschas.

noch: Verkehr
Bestand der Handelsflotten*
1 000 BRT

Land	1938	1948	1949	1950	1951	1952	1953	1954
<u>Europa</u>								
Bundesrepublik Deutschland	4 232 ^{a)}	428	300	460	1 031	1 398	1 750	2 226
Belgien	431	439	436	482	493	490	483	...
Dänemark	1 130	1 123	1 170	1 269	1 344	1 391	1 529	1 614
Finnland	543	446	479	503	552	588	621	...
Frankreich	2 881	2 786	3 070	3 206	3 367	3 638	3 826	3 841
Griechenland	1 889	1 286	1 329	1 349	1 277	1 274	1 222	1 176
Großbritannien und Nordirland	17 675 ^{b)}	18 025 ^{c)}	18 093	18 219	18 550	18 624	18 584	18 927
Italien (einschl. Triest)	3 259	2 100	2 443	2 580	2 917	3 289	3 456	3 798
Jugoslawien	386	202	209	215	239	251	246	...
Niederlande	2 852	2 737	2 990	3 109	3 235	3 264	3 372	3 443
Norwegen	4 613	4 261	4 916	5 456	5 819	5 906	6 263	6 805
Portugal	250	462	515	537	492	528	544	...
Schweden	1 571	1 973	2 048	2 048	2 113	2 332	2 575	2 701
Spanien	948	1 147	1 193	1 190	1 216	1 216	1 271	1 309
Türkei	221	241	312	388	424	444	478	...
<u>Afrika</u>								
Ägypten	98	82	105	102	92	93	110	...
Liberia	254	595	898	1 434	...
Südafrikanische Union ¹⁾	629	546	558	586	527	414	430	...
<u>Nord- und Mittelamerika</u>								
Honduras (Rep.)	71	224	409	523	508	469	471	...
Kanada ²⁾	11 212	2 007	2 097	1 931	1 647	1 692	1 652	1 610
Mexiko	29	115	120	144	168	160	157	...
Panama (Rep.)	611	2 716	3 016	3 361	3 609	3 740	3 907	4 091
Vereinigte Staaten von Amerika								
insgesamt	11 404	29 165	27 814	27 513	27 231	27 245	27 237	23 344
darunter:								
Nordamerikanische Seenplatte	2 467	2 264	2 256	2 289	2 296	2 371	2 419	...
<u>Südamerika</u>								
Argentinien	281	683	814	914	979	1 034	1 057	1 057
Brasilien	483	706	722	698	688	794	854	...
Chile	158	188	175	169	168	188	199	...
Peru	35	87	88	87	91	96	97	...
Venezuela	76	96	137	157	167	173	187	...
<u>Asien</u>								
China	473	809	986	816	633	614	659	...
Hongkong	291	114	178	222	201	187	210	...
Indien	237 ^{d)}	315	395	420	452	477	488	...
Japan ³⁾	5 007	1 024	1 564	1 871	2 182	2 787	3 250	3 578
Philippinen	111	96	132	144	141	148	154	...
<u>Australien und Ozeanien⁴⁾</u>								
	674	708	729	739	786	791	822	...
<u>Welt</u>	66 870	80 292	82 571	84 583	87 245	90 180	93 352	97 422

* Stand jeweils am 30. Juni. Nur Schiffe mit mechanischem Antrieb und einem Rauminhalt von 100 BRT und mehr (1 BRT = 2,83 cbm), einschl. der Segelschiffe mit Hilfsantrieb. Nicht enthalten sind Handelsschiffe auf dem Kaspischen Meer sowie hölzerne oder aus Holz und Eisen gebaute Schiffe auf der Nordamerikanischen Seenplatte, die in Lloyd's Register nicht geführt werden.

1) Einschl. britische Kolonien und Schutzgebiete (ohne Hongkong), auf die 1953 72 vH der Brutto-Tonnage entfielen.- 2) Einschl. Schiffe der Nordamerikanischen Seenplatte (1953 = 828 251 BRT).- 3) Ohne hölzerne oder aus Holz und Eisen gebaute Schiffe mit Hilfsantrieb unter 300 BRT.- 4) Handelsflotte Neuseelands 1939 = 175 384 und 1953 = 248 101 BRT.

a) Deutsches Reich.- b) Einschl. Irland.- c) Ab 1948 einschl. gecharterte Schiffe aus Schiffsreserven der Vereinigten Staaten von Amerika und Kanadas (1948 = 902 000, 1949 = 536 000, 1950 = 411 000, 1951 = 26 000 BRT, 1952 und 1953 unwesentlich).- d) Einschl. Burma und Ceylon.

noch: Verkehr
Güterverkehr über See im Auslandsverkehr*
4 000 t

Land	1938		1950		1951		1952		1953		1954	
	ge-laden	ge-löscht	ge-laden	ge-löscht	ge-laden	ge-löscht	ge-laden	ge-löscht	ge-laden	ge-löscht	ge-laden	ge-löscht
Europa												
Bundesrepublik Deutschland 1)	15 478	29 151	9 887	13 477	10 265	20 482	10 692	24 640	12 187	22 913	14 448	27 003
Belgien	11 311	14 951	11 562	11 924	14 607	17 047	12 407	17 610	14 492	16 227	13 980	17 004
Dänemark 2)	2 049	10 602	2 198	12 370	2 361	11 988	2 651	11 758	2 939	12 362	2 616	14 544
Finnland	6 695	3 788	6 001	4 021	7 257	5 537	5 911	5 475	5 518	3 952	6 708	5 352
Frankreich 3)	12 601	35 873	19 232	31 525	22 603	40 936	22 322	42 458	22 774	40 450	23 688	43 356
Griechenland	1 165	2 760	207	3 116	467	3 558	841	2 954	770	2 983	770	3 516
Großbritannien und Nordirland 4)	50 465	65 637	32 179	63 941	28 632	78 863	33 892	77 997	37 998	85 223
Italien 5)	3 780	20 137	4 135	21 960	5 336	27 514	5 628	28 080	7 004	31 602	7 896	34 320
Jugoslawien	1 457	626	2 019	1 145	1 814	1 342	1 690	1 620	1 459	2 357	1 548	2 472
Niederlande 6)	19 522	33 062	15 017	23 867	13 780	34 247	14 161	37 016	16 057	35 886	19 500	41 280
Portugal 4)7)	442	1 446	835	1 407	736	1 550	545	1 621	662	1 609
Schweden	11 915	12 159	13 850	16 405	15 137	19 888	14 229	19 310	15 255	16 528	15 024	16 584
Spanien (einschl. Balearen)	4 051	4 986	5 900	4 532	6 310	5 433	6 019	6 222
Afrika												
Ägypten	3 154 ^{a)}	6 325 ^{a)}	2 802	5 482	3 139	6 169	1 925	4 866	2 605	4 163	2 724	4 752
Algerien	7 290	3 925	6 810	3 155	6 695	3 812	6 957	3 676	6 973	3 383	7 116	3 564
Marokko, Franz.- 8)	2 459	1 003	6 024	2 000	6 787	2 845	6 319	3 220	6 638	2 838	7 572	2 820
Nigerien (einschl. Brit.-Kamerun) 9)	1 033	482	1 473	1 087	1 665	1 340	1 564	1 372	1 745	1 555	2 004	1 680
Südafrikanische Union	2 500	4 375	3 276	5 689	3 265	6 490	2 797	6 221	3 062	5 897	3 540	6 564
Tunesien	2 949	847	3 289	822	3 746	1 039	3 498	976	3 302	875	3 708	949
Nord- und Mittelamerika												
Kanada 10)	12 953 ^{b)}	11 724 ^{b)}	19 197	33 427	24 748	34 717	29 542	35 159	29 213	35 101	27 420	29 400
Mexiko	3 014	503	5 142	1 111	3 947	1 248	3 271	1 189	3 321	1 280	4 584	1 343
Vereinigte Staaten von Amerika 11)	56 504	33 345	60 972	92 436	109 944	98 808	98 436	105 288	77 748	116 040	74 928	117 036
Südamerika												
Argentinien	9 119 ^{c)}	9 905 ^{c)}	7 381	10 511	5 691	11 801	2 977	10 940	7 232	9 000
Brasilien 12)13)	3 934	4 913	3 819	8 968	4 852	10 994	4 091	11 395	4 378	11 792	4 272	13 332
Chile 14)	4 228	1 422	5 142	1 707	5 299	2 338	4 298	2 235	4 740	2 311	4 320	2 856
Kolumbien	3 143	414	4 732	1 038	5 060	1 048	4 965	1 049	5 267	1 424	4 944	1 728
Peru 12)	2 343	551	1 801	641	1 847	777	1 934	838	2 678	939	3 864	815
Venezuela 12)	27 596	598	74 285	1 718	85 268	1 959	92 056	1 773	89 107	1 852	99 504	2 016
Asien												
Hongkong 15)	2 538	4 334	1 946	3 731	1 535	3 403	1 511	3 344	1 511	3 636
Indonesien	10 994 ^{d)}	2 003 ^{d)}	8 445	2 791	8 992	3 458	9 848	4 401	12 193	4 168	12 744	3 912
Japan 16)	13 224	30 684	3 130	10 502	3 628	20 733	5 056	23 738	4 957	31 289	5 712	33 504
Philippinen	3 080	2 330	307 ^{e)}	1 878 ^{e)}	3 123	2 637	4 414	2 580	4 504	3 391	3 588	3 024
Australien und Ozeanien												
Australien (Bund) 17)	6 561	5 980	6 082	10 232	6 369	11 932	5 393	13 054	7 126	9 180	6 756	10 572
Neuseeland	1 071	2 885	1 325	3 672	1 238	3 956	1 426	5 007	1 354	3 984	1 368	4 704
welt 18)	470 000	...	550 000	...	640 000	...	660 000	...	670 000

* Gewicht der im Auslandsverkehr (also ohne nationalen Küstenverkehr) von zugängigen Schiffen aller Nationen in den Häfen der betreffenden Länder und Gebiete geladenen oder gelöschten Güter (einschl. Verpackung). Ohne Postsacke, Gold und Silber in Barren, Münzen, Passagiergepack, Schiffsbedarf (Brennstoff und Proviant); Ballast, Schiffe und andere schwimmende Geräte sind nicht enthalten, wenn sie wie Waren, aber ohne Schiffsverladung, geliefert wurden. Ohne Reglerungsbedarf für verwaltungstechnische oder militärische Zwecke, wenn er in regierungseigenen Schiffen oder gebührenfrei befördert wurde. Außerdem ohne "Transshipments" (Umschlag von Schiff zu Schiff im Transitverkehr). Einschl. Güter, geloscht für oder übernommen von Zollagern.

1) 1938 Deutsches Reich, auf das Gebiet der Bundesrepublik umgerechnet. "Transshipments" und für Besatzungsmächte geladene und gelöschte Güter sind enthalten. - 2) Ohne internationalen Fahrverkehr. - 3) Einschl. Schiffsbedarf. - 4) Schätzung. Geladene Güter ohne Verpackung aber einschl. des Eisenbahn-, Straßen- und Luftverkehrs zwischen Nordirland und der Republik Irland. - 5) Einschl. Triest. - 6) Einschl. schwimmender Geräte, wenn sie wie Waren, aber ohne Schiffsverladung, geliefert wurden. - 7) Nur portugiesische Schiffe. - 8) Einschl. Küstenschifffahrt. - 9) Ohne Verpackung. - 10) Einschl. internationaler Verkehr auf den großen Seen und dem St. Lorenzstrom. - 11) Einschl. internationaler Verkehr auf den großen Seen; 1938 ohne Alaska, Hawaii und Puerto Rico; ab 1950 einschl. Transitverkehr und ab Juli 1950 ohne Waren der "Special Category". - 12) Einschl. weniger Güter, die nicht auf dem Seewege ein- oder ausgeführt wurden. - 13) Ohne Güter an oder von Zollagern. - 14) Ohne wieder ausgeführte Güter und Transitverkehr. - 15) Einschl. Flußschifffahrt und Flußbooten, Fuhrwerken usw. - 16) Gütertransport auf stahlernen Schiffen; ohne Militärgüter. - 17) Geschäftsjahre, die jeweils am 30.6. enden. - 18) Die Gesamtzahl der geladenen Tonnen ist in jedem Jahr ungefähr der der gelöschten gleich. - 19) Nach den freiwilligen Angaben der Schiffskapitäne.

a) Einschl. Küstenschifffahrt. - b) Ohne Verkehr auf den großen Seen. - c) Gesamtein- und Ausfuhr. - d) Gebiet von Niederländ.-Indien. - e) Nur Manila. - f) Nur Massengutverkehr.

noch: Verkehr
Ziviler Luftverkehr*

Land	1)	1938	1950	1951	1952	1953	1954
		1 000 km					
<u>Europa</u>							
Deutschland	A	20 856	-	-	-	-	-
Deutsches Reich	B	127 888	-	-	-	-	-
	C	2 633	-	-	-	-	-
	D	2 788	-	-	-	-	-
Belgien ²⁾	A	3 331	13 691	15 114	19 054	22 730	...
	B	18 083	234 897	277 237	344 112	447 901	489 204
	C	405	6 834	9 597	12 366	16 209	...
	D	432	1 625	2 279	3 143	3 728	...
Dänemark ³⁾	A	1 067	7 160	7 506	7 869	8 692	...
	B	5 573	148 239	168 047	188 669	220 858	240 072
	C	135	3 402	4 310	4 218	4 425	...
	D	100	955	1 182	1 544	1 698	...
Finnland	A	499	1 916	2 684	3 435	3 993	...
	B	3 353	26 839	36 530	46 293	72 209	94 512
	C	72	169	195	207	420	...
	D	32	78	83	128	171	...
Frankreich ⁴⁾	A	14 115	48 057	48 302	54 212	54 314	...
	B	73 421	1 117 986	1 262 905	1 460 243	1 651 596	2 710 692 ^{a)}
	C	1 022	32 615	37 328	49 182	40 033	...
	D	1 376	14 263	16 092	18 945	19 142	...
Großbritannien ⁵⁾ und Nordirland ⁵⁾	A	21 276	77 730	84 418	93 020	98 278	...
	B	85 958	1 277 873	1 713 949	1 987 440	2 308 128	2 429 916
	C	1 587	35 862	45 422	44 361	48 813	...
	D	14 552	19 850	25 246	27 013	28 998	...
Irland (Rep.)	A	620	4 750	5 292	5 994	5 991	...
	B	1 992	80 164	96 911	105 610	105 948	125 004
	C	6	752	1 108	991	1 351	...
	D	...	47	269	363	388	...
Italien [*]	A	13 549	11 728	10 613 ^{a)}	10 665	11 694	...
	B	81 908	...	185 033	205 980	229 188	307 236
	C	837	...	3 500	3 520	3 312	...
	D	1 354	...	1 185	1 588	1 788	...
Jugoslawien ⁶⁾	A	533	1 917	2 171	2 028	2 055	...
	B	1 950	31 444	30 918	24 376	28 524	33 036
	C	7,2	365,0	428,7	201,6	458,5	...
	D	40,2	117,6	138,3	142,0		...
Niederlande ⁷⁾	A	10 609	33 663	35 995	40 911	44 967	...
	B	59 758	772 112	876 303	1 013 084	1 179 324	1 362 120
	C	1 207	24 334	28 232	34 790	38 054	...
	D	1 813	7 155	6 252	7 736	7 906	...
Norwegen ⁸⁾	A	722	7 870	8 932	9 724	11 180	...
	B	2 369	162 308	199 691	221 506	260 016	264 516
	C	27	4 925	7 218	6 723	6 939	...
	D	76	1 022	1 293	1 672	1 909	...
Portugal	B	162	14 215	23 778	30 270	32 017	...
	C	...	107	212	333	350	...
	D	...	106	187	238	267	...
Schweden ⁹⁾	A	2 589	10 837	11 784	12 550	13 892	...
	B	13 910	222 489	258 365	293 567	345 552	378 828
	C	441	5 273	6 597	6 457	6 847	...
	D	334	1 454	1 816	2 373	2 634	...
Schweiz	A	1 717	8 949	10 436	10 340	13 008	...
	B	13 575	147 223	197 160	223 086	328 404	447 504
	C	131	2 530	3 539	3 855	4 845	...
	D	137	1 413	1 229	1 603	2 198	...
Spanien	A	1 136	8 009	8 392	10 251	11 548	...
	B	11 268	181 471	220 775	244 493	285 932	...
	C	1 159	1 184	1 387	...
	D	...	355	440	480	502	...
Tschechoslowakei	A	2 639	...	2 373 ^{b)}	1 624 ^{b)}	1 689 ^{b)}	...
	B	21 698	...	26 100 ^{b)}	17 862 ^{b)}	20 541 ^{b)}	...
	C	512	...	543 ^{b)}	410 ^{b)}	513 ^{b)}	...
	D	29	...	120 ^{b)}	76 ^{b)}	87 ^{b)}	...

* Nationaler und internationaler Luftverkehr, wie er in jedem Land von eingetragenen Luftverkehrsgesellschaften durchgeführt wird. Zum planmäßigen Luftverkehr zählen zusätzliche Flüge zur evtl. Verstärkung regulärer und Vorbereitungsfüge zur Einrichtung neuer Fluglinien. Im Tariffflug sind auch Flüge zu ermäßigten Tarifen einbegriffen. Die Fracht enthält sämtliche gegen Gebühren beförderte Güter und Übergepäck, jedoch keine Post Tonnen-km (tkm) = netto.

Weitere Anmerkungen siehe nächste Seite.

noch: Verkehr
noch: Ziviler Luftverkehr *

Land	1)	1938	1950	1951	1952	1953	1954
1 000 km							
Afrika							
Ägypten	A	1 627	3 952	4 585	4 001	2 697	...
	B	...	47 164	54 488	51 566	32 256	39 744
	C	...	603 ^{c)}	1 010	1 800	972	...
	D	...	22 ^{c)}	100	100	43	...
Rhodesien, Süd-	A	1 368	2 998	4 481	5 488	6 064	...
	B	...	39 469	57 388	72 621	88 572	116 040
	C	...	553	611	739	842	...
	D	...	290	356	450	470	...
Südafrikanische Union	A	2 996	11 756	10 431	10 201	10 514	...
	B	11 298	200 936	219 796	219 210	254 748	329 784
	C	339	2 620	2 075	1 994	3 104	...
	D	588	4 228	3 089	3 040	3 461	...
Nordamerika							
Kanada ¹⁰⁾	A	15 417	47 123	52 644	57 332	61 926	...
	B	17 973	857 121	1 039 031	1 220 246	1 424 868	1 630 428
	C	1 525	9 078	10 498	13 094	15 120	...
	D	606	6 629	7 268	8 011	8 973	...
Kuba ¹¹⁾	A	1 182	7 400 ^{b)}	8 120	8 607 ^{b)}	9 123 ^{b)}	...
	B	3 079	92 900 ^{b)}	117 906	132 055 ^{b)}	146 581 ^{b)}	...
Mexiko	A	6 489	41 940	48 765	51 850	51 567 ^{b)}	...
	B	28 830	625 371	871 447	979 833	1 004 133 ^{b)}	...
Nicaragua	A	-	975	1 600 ^{b)}	1 760 ^{b)}	1 867 ^{b)}	...
	B	-	4 989	5 000 ^{b)}	5 490 ^{b)}	6 035 ^{b)}	...
	C	-	...	2 600 ^{b)}	2 855 ^{b)}	2 791 ^{b)}	...
	D	-	...	55 ^{b)}	60 ^{b)}	67 ^{b)}	...
Vereinigte Staaten von Amerika	A ¹²⁾¹³⁾	122 530	758 996	836 192	933 350	1 040 527	...
	B ¹²⁾	857 866	16 444 829	21 185 531	25 025 063	29 211 936	33 020 868
	C ¹²⁾¹⁴⁾	3 912	414 943	451 124	503 551	532 606	...
	D ¹⁴⁾	10 876	106 868	132 546	141 596	151 469	...
Südamerika							
Argentinien	A	421	14 524	14 755	14 402	14 589	...
	B	2 797	253 415	291 298	233 746	306 180	333 144
	C	...	3 070	3 795	4 117	4 475	...
	D	...	1 297	1 712	1 804	1 856	...
Bolivien	A	801	2 481	2 949	2 654 ^{b)}	2 842 ^{b)}	...
	B	3 281	19 512	22 126	29 195 ^{b)}	31 826 ^{b)}	...
Brasilien ¹⁵⁾	A	5 083	65 000 ^{b)}	83 619	86 231	95 058	...
	B	28 858	851 200 ^{b)}	1 228 139	1 279 014	1 482 644	...
	C	678	...	64 036	62 050	72 618	...
	D	219	...	1 758	1 868	2 624	...
Chile ¹⁶⁾	A	561	4 264	4 894	5 392	5 849	...
	B	2 106	54 103	68 200	77 317	95 282	...
	C	18,1	696,4	775,7	982,5	1 724	...
	D	9,8	62,9	81,5	67,4	82	...
Kolumbien ¹⁷⁾	A	4 042	30 617	31 872	30 600 ^{b)}	32 472 ^{b)}	...
	B	...	301 609	322 220	363 000 ^{b)}	410 711 ^{b)}	...
Peru	A	3 154	...	4 626	4 352	4 506	...
	B	72 026 ^{b)}	68 593	78 519 ^{b)}	...
	C	4 756 ^{b)}	5 030 ^{b)}	4 980 ^{b)}	...
	D	112 ^{b)}	112 ^{b)}	118 ^{b)}	...
Venezuela	A	531	20 000 ^{b)}	25 000 ^{b)}	26 000 ^{b)}	29 210	...

1) A = Flug-km
B = Passagier-km
C = Fracht-tkm
D = Post-tkm

1) A = Flug-km
B = Passagier-km
C = Fracht-tkm
D = Post-tkm

2) Nur "Sabena"; einschl. Verkehr in Belg.-Kongo.- 3) 1938 einschl. außerplanmäßigen Verkehr, ab 1950 einschl. dänischen Anteil an der "SAS".- 4) Ab 1950 nur Verkehr der "Air France".- 5) 1938 einschl. einer geringen Anzahl von Charter- und Sonderflügen des regulären Flugpersonals.- 6) Einschl. außerplanmäßigen Verkehr; 1938 und 1950 bis 1952 einschl. Freiverkehr.- 7) 1938 ohne den Binnenverkehr im ehemaligen Niederländ.-Ostindien.- 8) Ab 1950 einschl. norwegischem Anteil an der "SAS".- 9) Ab 1950 einschl. schwedischem Anteil an der "SAS".- 10) 1938 plan- und außerplanmäßige Flüge der "TCA".- 11) 1938 nur "Cubana".- 12) 1938 Kurs-km.- 13) 1938 einschl. außerplanmäßigen Verkehr.- 14) 1938 nur Inlandsverkehr und direkte Flüge von und nach Kanada und Mexiko.- 15) 1938 einschl. Freiverkehr und außerplanmäßigen Flügen.- 16) Nur "Linea Aerea Nacional".- 17) Einschl. Freiverkehr und außerplanmäßigen Flügen; 1938 nur "AVIANCA".- 18) Einschl. Post.- 19) 1938 einschl. Freiverkehr und außerplanmäßigen Verkehr; früheres Brit.-Indien.- 20) 1938 Geschäftsjahr, das am 1.4. beginnt.- 21) Einschl. Anteil von Großbritannien und Nordirland am Gemeinschaftsverkehr der "QEA" und "BOAC".- 22) 1938 nur einheimischer Verkehr.

Weitere Anmerkungen siehe nächste Seite.

noch: Verkehr
noch: Ziviler Luftverkehr*

Land	1)	1938	1950	1951	1952	1953	1954
1 000 km							
<u>Asien</u>							
Burma	B	...	46 946	49 845	39 136	43 704	41 868
	C ¹⁸⁾	-	..	1 581	1 414	1 776	...
Ceylon	A	-	9 78	2 324	2 260	1 468	...
	B	-	9 900	33 146	29 600	20 088	9 240
	C	-	109	2 274	1 766	755	...
	D	-	9	76	142	73	...
Indien ¹⁹⁾	A	2 272	30 404	31 371	31 476	30 902	...
	B	1 278	375 582	413 904	389 468	385 776	440 400
	C	13	18 157	21 922	20 909	21 068	...
	D	396	4 255	4 523	5 247	5 360	...
Indonesien	A	-	9 371	9 180	9 585	10 430	...
	B	-	148 216	159 535	159 372	168 396	180 084
	C	-	5 065	5 625	5 382	5 934	...
	D	-	1 343	1 516	1 756	1 510	...
Irak	A	-	969	954	1 024	1 144	...
	B	-	8 018	9 103	10 932	13 764	19 860
	C	-	119	162	216	222	...
	D	-	8	11	17	18	...
Iran	A	-	1 491	1 197	1 156	1 179 ^{b)}	...
	B	-	14 099	11 612	13 889	14 445 ^{b)}	...
	C	-	271	197	189	195 ^{b)}	...
	D	-	22	14	16	17 ^{b)}	...
Israel	A	-	...	2 560	3 523 ^{d)}	4 557	...
	B	-	...	75 449	98 123	128 076	130 656
	C	-	...	1 524	2 877	3 664	...
	D	-	...	330	508	1 167	...
Libanon	A	-	...	2 144	2 627	2 837 ^{b)}	...
	B	-	...	23 350	30 589	33 954 ^{b)}	...
	C	-	...	559	911	884 ^{b)}	...
	D	-	...	24	31	33 ^{b)}	...
Pakistan	A	-	...	3 418 ^{b)}	3 746	2 959	...
	B	-	...	64 943	69 668	41 508	58 572
	C	-	...	997	1 629	1 504	...
	D	-	...	183	373	334	...
Philippinen	A	1 530	11 425	11 521	12 155	13 408	...
	B	2 539	187 437	209 585	213 326	227 664	126 564
	C	...	6 859	8 691	8 756	7 927	...
	D	...	782	829	1 049	1 403	...
Thailand (Siam) ²⁰⁾	A	154	2 055	2 223	2 548	2 652	...
	B	14	19 455	24 130	27 083	31 200	40 236
	C	1	460	620	743	1 409	...
	D	11	54	86	278	270	...
<u>Australien und Ozeanien</u>							
Australien (Bund) ²¹⁾	A	15 538	75 167	82 931	80 350	80 840	...
	B	69 290	1 268 689	1 498 728	1 481 715	1 484 710	...
	C	...	42 395	49 528	54 049	54 725	...
	D	...	8 143	10 270	11 252	10 892	...
Neuseeland ²²⁾	A	2 458	9 988	11 601	11 001	12 161	...
	B	10 426	157 108	218 064	213 446	228 026	...
	C	12	2 866	6 777	4 018	4 945	...
	D	44	678	1 031	989	1 068	...

a) Sämtliche Fluggesellschaften.- b) Schätzung.- c) Nur "Misrair".- d) Einschl. außerplanmäßigen Verkehr.

LAUFENDE TABELLEN

Index der industriellen Produktion*

1950 = 100

Zeit	Europäische Länder													
	Bundesrepublik Deutschland	Belgien 1)	Dänemark		Finnland 5)	Frankreich	Griechenland 6)	Großbritannien und 7) Nordirland	Irland (Rep.) 4) 5)	Italien 5)		Jugoslawien 5) 8)	Luxemburg	
			2)	3) 4)										
Orig. Basis	1936	1936-38	1949	1949	1948	1938	1939	1948	1936	1938	1948	1953	1947	1937-38
1937 JD	100	100	.	65	65	88	91 ^{a)}	80	61	83	80	29	.	99
1938 JD	107	80	.	65	66	81		75	59		32	.	68	
1948 JD	55	98	84	84	88	90	66	88	78	83	79	87	...	99
1949 JD	79	98	89	89	93	99	79	93	88	87	87	98	95	96
1950 JD	100	100	100	100	100	100	100	100	100	100	100	100	100	100
1951 JD	119	115	102	101	116	113	113	103	103	114	113	97	123	120
1952 JD	128	112	98	96	111	118	113	100	101	117	116	96	123	118
1953 JD	139	112	102	100	112	114	128	106	110	136	127	106	112	108
1954 JD	155	119	108	105	126	125	156	113	113	149	139	121	115	113
1954														
April	152	120	110	108	123	128	151	109	113 ^{b)}	150	140	120	111	109
Mai	156	120	112	111	131	131	149	117		149	139	118	112	111
Juni	156	120	112	112	119	128	150	112		141	132	122	116	114
Juli	150	106	74	73	103	120	157	103	117 ^{b)}	159	149	116	115	114
August	149	118	109	109	127	98	157	99		129	119	124	117	115
September	164	122	117	115	138	128	163	117		158	147	135	121	119
Oktober	170	125	114	112	141	130	168	121	116 ^{b)}	160	150	141	120	118
November	179	126	118	112	139	135	166	122		153	143	134	123	121
Dezember	172	127	110	104	129	137	172	114		158	146	147	124	121
1955														
Januar	163	123	107	102	126	135	164	118	109 ^{b)}	152	139	121	125	121
Februar	166	125	112	108	128	137	155	122		148	137	124	131	126
März	171	124	114	110	145	141	165	124		167	154	138	124	120
April	175	127	112	107	131	137	161	116	...	157	146	137	123	120
Mai	183	...	112	110	135	141	170	121		167	154	135	129	125
Juni	183	...	111	111	...	143	...	119		147	...	130
Juli	173	...	74	73	131
August	174	...	112	109

Zeit	noch: Europäische Länder						Außereuropäische Länder							
	Niederlande 5)	Norwegen	Österreich 9)	Schweden 4) 10)	Spanien	Türkei 5) 11)	Argentinien 5)	Brasilien 12)	Chile 5) 13)	Indien 4) 14)	Japan 5)	Kanada	Mexiko	V. St. v. Am. 4)
Orig. Basis	1949	1949	1937	1935	1929-31	1938	1943	1948	1936-38	1946	1934-36	1935-39	1929	1947-49
1937 JD	.	65	69	62	.	56	56	.	59	88	146	51	.	55
1938 JD	70	65	.	62	.	70	.	.		93	161	48	64	43
1948 JD	78	81	63	93	93	87	100	85	96	104	70	93	85	93
1949 JD	89	88	84	96	88	99	97	102	87	94	...	87
1950 JD	100	100	100	100	100	100	100	100	100	100	100	100	100	100
1951 JD	104	107	114	105	113	103	103	109	114	112	136	106	108	107
1952 JD	104	108	115	103	129	116	97	116	126	123	150	110	110	111
1953 JD	113	114	117	103	136	130	96	124	137	129	184	118	113	119
1954 JD	125	121	133	107	141	...	103	132	143	140	196	116	119	111
1954														
April	123	113	133	113	141	...	99	133	137	139	199	115	119 ^{b)}	111
Mai	125	117	131	113	142	...	84	134	131	133	194	116		111
Juni	129	124	137	115	149	...	104	132	137	139	194	119		111
Juli	124	84	134	58	128	...	107	130	153	144	189	112	123 ^{b)}	104
August	122	119	135	106	129	...	111	126	155	141	185	117		110
September	131	131	150	113	132	...	114	128	145	146	194	119		112
Oktober	132	129	143	115	133	...	108	138	155	135	199	120	119 ^{b)}	116
November	136	131	147	118	132	...	114	142	156	153	198	120		116
Dezember	138	121	141	116	157	...	114	139	155	158	201	114		114
1955														
Januar	121	122	126	114	159	...	105	132	133	145	173	113	...	117
Februar	118	145	144	116	89	131	123	152	186	117		121
März	139	139	149	117	115	131	142	156	203	118		122
April	131	115	148	122	131	158	199	122	...	123
Mai	131	121	148	119	194	125		123
Juni	142	133	159	119	201	...		124
Juli	119
August

* Im allgemeinen einschl. Bergbau und Energieerzeugung, jedoch ohne Bauwirtschaft. Wenn nicht anders vermerkt, sind die monatlichen bzw. vierteljährlichen Indexziffern auf die gleiche Zahl von Arbeitstagen im Monat abgestellt, jedoch von Saisonschwankungen nicht bereinigt.

1) Einschl. Maschinenbau (Steigerung des Erhebungsbereiches von 60 vH auf 75 vH der industriellen Produktion 1936 bis 1938). Index des "Institut de Recherches Economiques et Sociales", Louvain. Teilweise von Saisonschwankungen bereinigt. - 2) Einschl. Energieerzeugung (Elektrizität und Gas), ohne Bergbau. - 3) Verarbeitende Industrie. Vorkriegszahlen 1937 und 1938 mit revidiertem Index verkettet. - 4) Ohne Energieerzeugung (Elektrizität und Gas). - 5) Nicht auf die gleiche Zahl von Arbeitstagen im Monat abgestellt. - 6) Index des Bundes der griechischen Industrie. Ausschl. Bergbau. - 7) Der Index ist auf die durchschnittliche Wochenproduktion im Monat abgestellt (ohne Berücksichtigung der Urlaubstage). Einschl. Bauwirtschaft. - 8) Ohne Rüstungsproduktion, Schiffsbau, Druckereigewerbe und Filmproduktion. Der laufende Index ist mit den beiden früheren Indices - umbasiert von Originalbasis 1937 bzw. 1949 = 100 - verkettet worden. - 9) Index des "Österreichischen Instituts für Wirtschaftsforschung" ist mit dem früheren Index des Instituts für 1947 verkettet. Ohne Gaserzeugung. - 10) Jahresindex des Kommerziallegiums. Monatsindex des "Sveriges Industriförbund" verkettet mit Jahresindex. - 11) Vorläufiger Index, der die Gruppen Bergbau, Verarbeitende Industrie und Nahrungs- und Genussmittelindustrie umfaßt. - 12) Einschl. Bauwirtschaft. Von Saisonschwankungen bereinigt. Quelle: "Fundaço Getulio Vargas". - 13) Einschl. Bauwirtschaft; ohne Bergbau. - 14) Index des Handels- und Versorgungsministeriums.

a) 1939. - b) Monatsdurchschnitt. - c) 1936 bis 1938.

Produktion ausgewählter Erzeugnisse Steinkohle*

1000 t

Zeit	Europäische Länder											
	Bundes- republik Deutsch- land 1)	Saar- gebiet	Belgien	Frank- reich	Groß- bri- tannien	Irland (Rep.)	Italien	Jugo- slawien	Nieder- lande	Nor- wegen 2)	Öster- reich	Polen u. dt. Ost- gebiete
1937 MD	9 747 ^{a)}	1 114	2 488	3 696	20 334	10,7	106 ^{c)}	36	1 193	24,9	19,2	3 018 ^{d)}
1938 MD	11 413	1 199	2 465	3 875	19 220	10,0	123 ^{c)}	38	1 124	24,9	18,9	3 175 ^{d)}
1948 MD	7 253	1 047	2 223	3 608	17 734	14,3	81	79	919	36,3	15,0	5 855
1949 MD	8 603	1 189	2 321	4 267	18 217	10,8	92	106	975	38,0	15,3	6 175 ^{e)}
1950 MD	9 230	1 258	2 277	4 237	18 316	14,3	86	96	1 021	30,3	15,2	6 500 ^{e)}
1951 MD	9 910	1 357	2 471	4 414	18 872	14,9	97	83	1 035	39,2	16,3	6 833
1952 MD	10 273	1 353	2 532	4 614	19 177	15,2	91	84	1 044	37,8	15,9	7 036
1953 MD	10 373	1 368	2 505	4 382	18 925	15,3	94	77	1 025	35,6	13,5	7 383
1954 MD	10 668	1 401	2 437	4 534	18 949	16,7	89	82	1 006	28,2	14,7	7 608
1954												
April	9 878	1 431	2 486	4 348	17 035	15,8	97	77	963	37,0	14,6	7 312
Mai	10 083	1 294	2 299	4 273	18 672 ^{b)}	13,2	88	77	981	30,8	14,0	7 340
Juni	9 871	1 284	2 438	4 266	21 414	14,7	77	77	975	21,5	14,4	7 375
Juli	11 202	1 394	2 069	4 283	14 326	15,6	92	80	1 064	21,4	16,0	7 672
August	10 664	1 407	2 328	4 279	14 795 ^{b)}	13,2	85	86	1 008	19,0	10,1	7 718
September	10 765	1 474	2 427	4 493	21 949	22,9	92	85	1 029	19,4	12,8	7 967
Oktober	11 060	1 474	2 504	4 627	18 704	17,4	91	87	1 041	21,8	15,3	8 336
November	10 905	1 394	2 446	4 714	18 659 ^{b)}	15,0	82	88	1 016	22,7	16,1	8 000
Dezember	11 070	1 414	2 579	4 701	20 996 ^{b)}	19,5	80	94	985	21,3	15,4	7 500
1955												
Januar	10 616	1 473	2 503	4 813	17 917	14,3	89	90	1 019	26,4	14,8	...
Februar	10 565	1 387	2 333	4 669	18 361	17,2	88	90	919	27,4	14,5	...
März	12 062	1 620	2 665	5 141	23 440 ^{b)}	14,7	97	95	1 101	28,0	16,3	...
April	10 521	1 422	2 493	4 646	16 720	16,3	92	92	946	22,2	15,1	...
Mai	10 430	1 403	2 410	4 450	17 431 ^{b)}	...	101	88	883	24,0	14,2	...
Juni	10 324	1 392	2 595	4 639	21 210 ^{b)}	...	92	93	986	26,9	15,2	...
Juli	10 903	1 453	1 865	4 290	13 851	...	97	78	994
August	11 022
Zeit	noch: Europäische Länder				Außereuropäische Länder							
	Por- tugal	Schweden	Spanien	Türkei	Argen- tinien	Austra- lien	Bra- silien	Indien	Japan	Kanada	Südafrik. Union	V.St.v. Am. 3)
1937 MD	21,6	38	174	192		1 022	.	2 120	3 772	1 118	1 291	37 602
1938 MD	25,6	36	471	134	0,04 ^{f)}	989	76	2 400 ^{g)}	4 057	1 003	1 357	29 835
1948 MD	32,2	31	869	335	1,5	1 252	169	2 525	2 822	1 275	1 963	49 643
1949 MD	37,0	26	886	349	1,5	1 194	...	2 663	3 164	1 304	2 125	36 330
1950 MD	34,9	26	920	363	2,2	1 401	163	2 709	3 205	1 280	2 206	42 365
1951 MD	34,8	23	944	394	3,3	1 491	164	2 905	3 610	1 237	2 219	43 570
1952 MD	36,8	29	1 005	404	9,4	1 643	163	3 067	3 613	1 172	2 339	38 361
1953 MD	39,8	24	1 013	471	6,9	1 560	169	3 035	3 878	1 049	2 372	36 910
1954 MD	36,0	22	1 032	476	7,8	1 671	169	3 113	3 560	968	2 443	31 722
1954												
April	39,1	23	1 044	501	7,1	1 569	160	3 086	3 855	885	2 387	27 611
Mai	35,7	23	1 078	464	6,8	1 748	166	3 025	3 591	801	2 360	28 191
Juni	33,9	23	1 037	427	7,2	1 748	175	2 931	3 642	890	2 405	29 861
Juli	32,6	6	1 079	475	5,8	1 788	177	3 014	3 638	760	2 506	26 894
August	34,4	24	1 047	447	8,2	1 774	170	3 005	3 163	650	2 445	32 297
September	34,2	22	1 034	466	9,7	1 860	168	3 222	3 571	973	2 470	33 315
Oktober	33,2	22	1 061	495	11,3	1 752	167	2 968	3 661	1 051	2 524	35 241
November	38,3	24	1 057	490	10,8	1 799	173	3 376	3 703	1 188	2 540	35 977
Dezember	33,3	23	1 003	505	10,1	1 506	179	3 559	3 582	1 188	2 598	37 165
1955												
Januar	31,2	24	1 031	501	10,1	914	187	3 204	3 360	1 049	2 501	35 301
Februar	32,0	23	988	428	10,7	1 590	173	3 301	3 457	916	2 404	34 461
März	37,5	30	1 009	486	12,5	1 664	194	3 357	3 692	1 051	2 823	35 353
April	35,0	22	...	483	...	1 522	...	3 285	3 330	770	2 655	32 895
Mai	37,7	23	...	456	...	1 714	3 330	862	2 696	36 748
Juni	35,1	505	...	1 809	3 466	...	2 689	34 985
Juli	34 795
August

* Gesamtförderung gereinigter Kohle.

1) Steinkohle ohne Pechkohle; ohne Bayern.- 2) Förderung der norwegischen Bergwerke auf Spitzbergen.- 3) Einschl. gereinigter Mengen Braunkohle (1937 bis 1949 durchschnittlich pro Jahr 2 620 000 t).

a) 1936.- b) 5 Wochen, die übrigen Monate 4 Wochen.- c) Einschl. Venezia Giulia. Die durchschnittliche Monatsproduktion ohne Venezia Giulia betrug 1937 = 34 000 t und 1938 = 50 000 t.- d) Vorkriegsgebiet. 1937 betrug die durchschnittliche Monatsproduktion innerhalb der gegenwärtigen Grenzen 5 501 000 t.- e) Ab 1950 Schätzungen der "Europäischen Wirtschafts-kommission der Vereinten Nationen" (ECE).- f) 1939.- g) Frühere britische Provinzen und indische Staaten.

noch: Produktion ausgewählter Erzeugnisse

Eisenerz*

1000 t

Zeit.	Europäische Länder										
	Bundes- republik Deutsch- land	Belgien	Frankreich	Großbrit. und Nord- irland	Italien	Jugo- slawien	Luxem- burg	Nor- wegen ¹⁾²⁾	Öster- reich	Schweden ³⁾	Spanien
	Eiseninhalt der Erze und Konzentrate (Annäherungswerte)										
	25 %	30 %	35 %	30 %	50 %	45 %	30 %	65 %	35 %	60 %	51 %
1937 MD	589 ^{a)}	22,1	3 153	1 204	85	52	647	90	157	1 246	106
1938 MD	900	15,1	2 754	1 004	84	51	428	123	222	1 161	212
1948 MD	606	7,7	1 922	1 108	48	73	283	24	100	1 111	136
1949 MD	759	3,8	2 619	1 134	48	70	345	31	124	1 144	156
1950 MD	907	4,0	2 499	1 098	39	61	320	34	155	1 134	174
1951 MD	1 077	6,8	2 929	1 251	48	48	469	36	197	1 283	194
1952 MD	1 284	11,3	3 393	1 374	69	56	604	74	221	1 412	240
1953 MD	1 218	8,2	3 531	1 339	81	66	597	110	230	1 415	254
1954 MD	1 086	6,9	3 652	1 317	91	93	491	101	227	1 285	284
1954											
April	973	5,0	3 490	1 268	90	77	468	95	234	1 269	232
Mai	1 014	4,4	3 451	1 244 ^{b)}	89	84	448	96	230	1 247	292
Juni	1 061	5,0	3 595	1 468 ^{b)}	93	97	464	103	223	1 153	473
Juli	1 152	8,3	3 656	1 154	115	120	487	63	249	1 042	464
August	1 115	8,4	3 264	1 082 ^{b)}	108	149	520	74	239	1 378	285
September	1 129	7,9	3 784	1 489 ^{b)}	110	125	515	100	244	1 460	242
Oktober	1 174	9,9	3 981	1 236	104	108	533	121	240	1 391	254
November	1 210	7,9	3 813	1 227 ^{b)}	80	101	565	121	227	1 317	262
Dezember	1 202	10,2	3 968	1 529 ^{b)}	93	100	570	120	218	1 353	252
1955											
Januar	1 152	9,3	4 048	1 231	87	87	543	114	223	1 314	267
Februar	1 191	8,6	3 918	1 280 ^{b)}	79	84	515	105	229	1 269	294
März	1 389	9,7	4 515	1 636 ^{b)}	100	100	587	121	251	1 502	314
April	1 264	8,0	4 100	1 260	96	116	478	101	233	1 401	327
Mai	1 265	7,8	4 036	1 272 ^{b)}	115	112	551	106	226	1 412	...
Juni	1 283	7,1	4 335	1 336 ^{b)}	...	109	618	131	231	1 445	...
Juli	1 335	6	3 927	1 195	...	128	622	...	239
August	1 367	9	660

Zeit	noch Europ. Länder	Außereuropäische Länder									
	Türkei	Algerien	Chile	Japan	Kanada ⁴⁾	Marokko franz. spanisch	Mexiko	Tunesien	Südafrik. Union	V.St.v.Am. ⁶⁾	
	Eiseninhalt der Erze und Konzentrate (Annäherungswerte)										
	65 %	55 %	60 %	50 %	55 %	50 %	60 %	5)	55 %	60-65 %	50 %
1937 MD	-	202	127	51	-	6	119	7	79	38	6 104
1938 MD	6	255	134	70	-	22	112 ^{c)}	8	68	42	2 409
1948 MD	15	156	226	47	121	25	74	19	58	97	8 552
1949 MD	17	212	229	66	278	31	74	21	59	104	7 192
1950 MD	19	214	246	77	273	27	79	24	63	99	8 302
1951 MD	18	235	265	97	358	44	77	26	77	118	9 865
1952 MD	30	258	197	116	394	54	78	28	81	146	8 264
1953 MD	28	282	242	128	488	43	78	31	88	164	10 094
1954 MD	27	244	183	136	516	28	78	26	79	158	6 596
1954											
April	21	219	191	147	121	32	70	23	74	168	4 537
Mai	34	233	179	139	501	33	75	27	63	161	9 975
Juni	27	272	178	135	593	29	74	26	74	131	11 796
Juli	33	210	203	153	753	32	73	21	89	139	11 171
August	33	243	196	142	900	26	78	25	102	161	10 460
September	45	258	174	135	1 017	25	85	26	92	158	9 056
Oktober	44	223	160	142	1 008	27	88	36	77	161	6 885
November	39	194	203	125	751	19	83	36	77	174	3 325
Dezember	31	227	186	110	167	19	85	38	75	163	2 953
1955											
Januar	15	292	154	81	99	27	85	32	77	127	2 832
Februar	16	291	160	88	76	24	68	30	73	140	2 785
März	20	343	158	72	84	3	80	26	99	192	3 279
April	38	326	149	69	181	49	89	169	6 153
Mai	46	280	...	65	1 338	4	...	30	...	186	12 010
Juni	30	86	1 932	188	13 924
Juli
August

* Wenn nicht anders vermerkt, beziehen sich die Zahlen auf die Förderung von Roherz einschl. manganhaltiger Eisenerze, jedoch ohne Schwefelkies.

1) Einschl. Titan-Eisenerz.- 2) Gewinnung aufbereiteter Erze (Konzentrate).- 3) Monatszahlen umfassen ca 85 bis 95 vH der Gesamtförderung.- 4) Ab April 1949 einschl. Neufundland. Einschl. einer beträchtlichen Menge gesinterter oder aufbereiteter Erze (Konzentrate).- 5) Nur Angaben über Eiseninhalt verfügbar.- 6) Ohne manganhaltige Eisenerze mit 5 vH und mehr Manganinhalt.

a) 1936.- b) 5 Wochen, übrige Monate 4 Wochen.- c) Ausfuhrzahlen.

noch: Produktion ausgewählter Erzeugnisse

Erdöl*

1000 t

Zeit	Europäische Länder					Außereuropäische Länder						
	Bundesrepublik Deutschland	Frankreich	Italien	Jugoslawien	Niederlande	Ägypten ¹⁾	Argentinien	Bahrain-Inseln ¹⁾²⁾	Brunei	Ecuador ¹⁾	Indonesien (Rep.)	Irak ³⁾
Dichte	0,89	0,90	0,82	...	0,90	0,91	0,90	0,86	0,84	0,83	0,85	0,84
1937 MD	37 ^{a)}	5,9	1,20	-	-	14	195	88	43	24	605	355
1938 MD	46	6,0	1,10	0,1	-	19	204	94	59	25	616	358
1948 MD	53	4,3	0,77	3,0	41	157	277	124	224	28	361	286
1949 MD	70	4,8	0,76	5,3	52	190	...	126	280	28	494	339
1950 MD	93	10,6	0,68	9,2	59	217	280	126	343	29	534	549
1951 MD	114	24,5	1,47	12,3	60	194	292	125	415	30	620	712 ^{c)}
1952 MD	146	29,1	5,31	12,6	60	196	296	125	423	31	710	1 526 ^{c)}
1953 MD	182	30,7	7,12	14,3	68	196	240	125	406	33	852	2 305
1954 MD	222	42,4	6,01	18,0	78	164	350	125	399	35	898	2 507
1954												
April	212	31,2	6,05	16,1	77	167	332	124	395 ^{b)}	33	803	2 396
Mai	221	36,2	6,11	16,5	83	171	351	128		36	915	2 536
Juni	219	35,6	5,67	18,0	78	164	311	123		34	874	2 513
Juli	229	39,6	5,80	19,0	82	168	333	128	400 ^{b)}	35	888	2 613
August	233	45,3	5,61	17,9	82	164	353	128		35	1 006	2 606
September	230	48,8	5,46	17,9	80	160	363	123		35	898	2 541
Oktober	240	58,6	5,62	20,6	81	167	387	128	397 ^{b)}	35	959	2 787
November	235	61,6	5,42	20,4	80	160	363	124		35	945	2 421
Dezember	243	55,8	8,05	23,6	82	164	397	129		38	980	2 651
1955												
Januar	243	53,2	10,14	22,7	88	146	371	127	395 ^{b)}	40	1 029	2 594
Februar	226	47,2	10,70	20,2	80	126	332	115		36	880	2 440
März	253	53,0	11,75	20,9	85	151	362	127		39	...	2 756
April	252	62,9	12,50	20,4	84	123	...	36	...	2 762
Mai	264	70,9	14,54	21,2	86	127		38	...	2 767
Juni	259	70,1	14,92	20,9	84	123		2 770
Juli	274	22,3	127
August	276

Zeit	noch: Außereuropäische Länder										
	Iran ¹⁾⁴⁾	Japan ¹⁾	Kanada ¹⁾	Kolumbien ¹⁾	Koweit ⁵⁾	Mexiko ¹⁾	Peru ¹⁾⁶⁾	Saudi-Arabien ¹⁾⁷⁾	Trinidad ¹⁾	Venezuela ¹⁾	V. St. v. Am. ¹⁾
Dichte	0,84	0,90	0,85	0,87	0,86	0,90	0,84	0,84	0,91	0,92	0,85
1937 MD	861	29	26	234	-	559	192	1	187	2 264	14 405
1938 MD	863	29	73	249	-	459	175	6	214	2 292	13 676
1948 MD	2 106	13	133	274	533	698	156	1 590	242	5 973	22 751
1949 MD	2 270	17	1 032	652	249
1950 MD	2 688	24	323	393	1 441	864	171	2 221	249	6 663	22 226
1951 MD	1 404	28	536	443	2 352	922	178	3 094	251	7 584	25 313
1952 MD	113	26	690	446	3 136	921	187	3 359	256	8 048	25 800
1953 MD	112	24	911	454	3 607	864	178	3 431	269	7 852	26 545
1954 MD	245	25	1 082	461	3 977	997	189	3 849	282	8 432	26 079
1954											
April	192	25	727	475	3 724	981	189	3 825	277	8 021	26 817
Mai	152	25	968	481	3 988	1 032	198	4 251	288	8 457	27 108
Juni	137	24	1 062	471	3 757	982	191	3 827	277	8 024	26 352
Juli	151	27	1 241	465	4 154	1 005	191	3 939	287	8 363	26 222
August	127	25	1 235	445	4 305	1 030	192	3 805	291	8 272	25 837
September	140	24	1 198	441	3 843	991	185	3 774	277	8 130	24 937
Oktober	145	25	1 178	466	4 561	942	190	3 981	290	8 669	25 703
November	581	25	1 121	437	4 240	1 015	188	3 271	290	8 844	25 726
Dezember	774	27	1 303	421	4 320	1 053	196	4 077	299	9 447	26 786
1955											
Januar	940	26	1 345	444	4 313	1 078	196	3 786	302	9 574	28 325
Februar	983	24	1 231	407	4 176	...	177	3 452	269	8 647	25 865
März	1 230	27	1 288	461	4 625	1 115	198	4 212	294	9 725	28 846
April	1 186	25	1 025	440	4 858	1 112	192	3 922	275	9 417	27 920
Mai	1 180	27	...	461	5 141	...	188	3 907	290	9 256	27 972
Juni	1 452	26	...	447	188	3 547	...	9 094	26 810
Juli	3 901
August

* Wenn nicht anders vermerkt, beziehen sich die Zahlen für die Förderung von Erdöl, ohne Naturgasolin und Schieferöl. In vielen Fällen werden die Angaben von Original-Flüssigkeitsmaßen umgerechnet.

1) Originalangaben in Volumeneinheiten.- 2) Produktion der "Bahrain Petroleum Company".- 3) Quelle: "Irak Petroleum Company".- 4) Bis August 1951 Förderung der "Anglo-Iranian Oil Company". Danach Förderung der "National-Iranian Oil Company". Quelle: "Oil and Gas Journal".- 5) Quelle: "Petroleum Press Service".- 6) Vor 1953 Originalangaben in Gewichtseinheiten, ab 1953 in Volumeneinheiten. Quelle: "Oil and Gas Journal".- 7) Quelle: "Arabian-American Oil Company".
a) 1936.- b) Monatsdurchschnitt.- c) Ab 1952 ohne Naft Khaneh (1953 = 44 000 t monatlich).

noch: Produktion ausgewählter Erzeugnisse

Roheisen*

1000 t

Zeit	Europäische Länder										
	Bundesrepublik Deutschland ¹⁾	Saar- gebiet ²⁾	Belgien ³⁾	Finn- land	Frank- reich	Großbri- tannien und Nord- irland	Italien ⁴⁾	Jugo- slawien	Luxem- burg	Nieder- lande ³⁾	Nor- wegen
1937 MD	1 048 ^{a)}	182	317	2,0	660	719	72,9	3,4 ^{e)}	209	26,0	15,1
1938 MD	1 265	201	202	2,3	505	572	77,4	6,3	129	22,3	14,5
1948 MD	390	95	327	7,5	553	788	43,8	15,4	219	36,8	16,8
1949 MD	597	132	312	8,2	700	806	37,1	16,8	198	36,2	19,5
1950 MD	793	140	308	5,4	653	818	47,8	18,8	208	37,8	18,9
1951 MD	897	197	406	8,4	737	822	87,5	21,8	263	43,7	20,4
1952 MD	1 080	213	399	9,0	823	912 ^{b)}	100,4	24,0	256	44,9	22,8
1953 MD	976	198	351	6,6	730	948	109,1	23,4	227	49,5	23,1
1954 MD	1 049	208	385	6,2	745	1 008	112,1	30,6	233	50,9	19,4
1954											
April	905	181	361	2,3	682	943	93,5	27,6	219	49,4	18,7
Mai	949	194	376	6,4	707	941	123,0	27,8	218	48,0	19,2
Juni	978	195	391	8,9	727	1 186 ^{c)}	131,7	28,3	230	46,9	18,6
Juli	1 105	218	377	8,7	760	859	140,5	29,0	247	49,6	17,3
August	1 136	221	397	8,9	694	924	132,7	28,6	245	54,0	17,6
September	1 141	226	404	4,9	783	1 135 ^{c)}	117,4	30,3	249	51,1	18,6
Oktober	1 191	239	416	9,7	845	940	112,4	38,7	250	51,7	23,1
November	1 208	232	399	8,9	827	957	96,5	42,7	246	51,7	22,1
Dezember	1 222	243	427	8,1	861	1 191 ^{c)}	102,8	40,7	253	56,6	23,2
1955											
Januar	1 237	243	431	9,7	879	959 ^{d)}	111,0	42,1	251	50,1	21,2
Februar	1 227	181	419	8,8	836	984 ^{d)}	104,0	38,4	241	49,3	18,7
März	1 418	250	477	9,6	969	1 224 ^{c,d)}	123,4	45,6	262	62,7	23,1
April	1 334	227	451	8,9	927	967 ^{d)}	152,3	35,4	237	59,2	23,6
Mai	1 379	246	448	10,0	955	984 ^{d)}	176,2	43,6	246	59,4	22,3
Juni	1 386	242	440	8,7	929	1 102 ^{c,d)}	171,1	42,2	261	58,4	23,4
Juli	...	252	436	...	877	939 ^{d)}	175	44,2	255	58,3	...
August
Zeit	noch: Europäische Länder				Außereuropäische Länder						
	Öster- reich ⁵⁾	Schweden ⁶⁾	Spanien	Türkei ³⁾	Austra- lien ⁷⁾	Bra- silien ⁶⁾	Indien	Japan	Kanada	Südafri- kanische Union	V. St. v. Am. ⁸⁾
1937 MD	32,4	54,0	11,7	-	77	8,2	139 ^{e)}	200	83	23,0	3 100
1938 MD	45,9	55,7	36,9	-	79	10,2	131 ^{e)}	223	64	24,5	1 601
1948 MD	51,1	63,8	44,7	8,4	105	46,0	124	70	178	54,3	4 615
1949 MD	69,8	67,6	52,4	9,5	88	42,6	136	134	179	59,0	4 098
1950 MD	73,6	65,4	56,0	9,3	93	60,7	142	192	189	61,1	4 947
1951 MD	87,5	70,9	55,8	12,9	111	64,7	154	269	212	67,0	5 385
1952 MD	97,7	87,5	65,4	16,4	121	67,5	157	299	220	94,1	4 699
1953 MD	110,1	83,4	68,5	18,0	143	73,2	150	388	239	101,9	5 733
1954 MD	112,8	78,3	75,4	16,3	155	88,4	166	396	176	99,7	4 437
1954											
April	109,6	101,4 ^{c)}	74,8	16,6	146	88,9	151	427	171 ^{f)}	109,8	4 085
Mai	110,2	79,3	82,9	17,3	151	89,2	159	437		108,5	4 195
Juni	113,0	73,1	77,4	16,4	148	79,1	159	405		86,6	4 286
Juli	114,0	53,5 ^{c)}	81,9	16,3	162	97,7	167	400	160 ^{f)}	103,7	4 197
August	131,3	44,3	79,1	16,5	157	96,0	173	378		102,8	4 143
September	122,1	81,5 ^{c)}	75,6	15,9	172	96,2	157	351		100,1	4 048
Oktober	124,8	75,4	82,0 ^{c)}	16,7	177	97,6	170	359	184 ^{f)}	99,9	4 521
November	122,2	81,2	79,9	15,7	163	95,6	175	350		98,8	4 769
Dezember	120,1	109,2 ^{c)}	85,5	16,7	167	100,0	182	389		112,7	5 068
1955											
Januar	130,9	95,9	88,3	16,0	161	92,7	173	395	181 ^{g)}	96,2	5 248
Februar	113,2	95,9 ^{c)}	77,3	15,6	140	93,2	151	373	195 ^{g)}	101,5	4 938
März	128,2	119,4 ^{c)}	88,5	17,9	159	96,5	161	442	250 ^{g)}	117,8	5 864
April	118,8	93,3	88,2	18,2	140	...	165	449	247 ^{g)}	113,3	5 792
Mai	125,5	95,5	...	18,3	149	...	167	480	258 ^{g)}	111,9	6 173
Juni	115,4	104	...	11,1	144	470	249 ^{g)}	106,4	5 937
Juli	242 ^{g)}	...	5 798
August

* Wenn nicht anders vermerkt, beziehen sich die Zahlen auf die Gesamtproduktion von Roheisen und Ferrolegierungen der Hochöfen und Elektroöfen.

1) Ab März 1951 auch Roheisen und Ferrolegierungen, gewonnen mit eingeführten Brennstoffen auf Grund des Kohle-Eisen-Vertrages mit den Vereinigten Staaten von Amerika.- 2) Ab 1948 keine Produktion von Ferrolegierungen.- 3) Keine Produktion von Ferrolegierungen.- 4) Keine Produktion von Hochofenferrolegierungen.- 5) 1948 bis 1952 ohne Ferrolegierungen.- 6) Ohne der in Elektroöfen hergestellten Ferrolegierungen.- 8) Ohne Erzeugung in Elektroöfen. Quelle: " American Iron and Steel Institute".

a) 1936.- b) Das Jahr zu 53 Wochen.- c) 5 Wochen, übrige Monate 4 Wochen.- d) Ohne in Elektroöfen hergestellte Ferrolegierungen.- e) Ohne "direct castings".- f) Monatsdurchschnitt.- g) Ohne Ferrolegierungen.

noch: Produktion ausgewählter Erzeugnisse

Rohstahl*

1000 t

Zeit	Europäische Länder										
	Bundesrepublik Deutschl.	Saar-gebiet	Belgien	Finn-land	Frank-reich	Großbrit. u. Nord-irland	Italien	Jugo-slawnien	Luxem-burg	Nieder-lande ₁₎	Nor-wegen
1937 MD	1 235 ^{a)}	196	324	4,0	660	1 099	175	14,1	209	3,2	5,8
1938 MD	1 492	213	190	6,4	518	880	194	18,9	120	4,7	5,7
1948 MD	463	102	327	8,6	603	1 260	177	30,7	204	27,8	6,2
1949 MD	763	146	321	9,3	763	1 317	171	33,4	189	35,6	6,5
1950 MD	1 010	158	315	8,5	721	1 380	197	35,7	204	40,8	6,8
1951 MD	1 125	217	421	10,6	820	1 324 ^{c)}	255	36,2	256	46,2	7,2
1952 MD	1 317	235	425	12,3	906	1 390 ^{c)}	295	36,8	250	57,1	8,2
1953 MD	1 285	224	377	12,2	833	1 491	292	42,9	222	71,6	9,2
1954 MD	1 453	234	417	14,8	886	1 568	351	51,3	236	77,3	10,1
1954											
April	1 229	203	401	13,8	832	1 496	335	55,4	220	70,2	10,9
Mai	1 363	216	399	15,1	845	1 520 ^{d)}	347	51,2	215	77,0	9,4
Juni	1 406	219	428	13,4	880	1 890 ^{d)}	332	50,7	232	71,8	9,8
Juli	1 580	249	400	4,5	906	1 069	366	51,2	252	77,9	7,0
August	1 561	254	421	15,8	786	1 325 ^{d)}	299	50,2	246	85,6	10,4
September	1 556	253	438	17,3	933	1 890 ^{d)}	355	51,0	258	71,9	10,0
Oktober	1 614	265	450	17,9	994	1 520	396	54,1	256	79,5	11,0
November	1 658	257	440	17,1	958	1 532 ^{d)}	390	53,0	254	86,6	10,7
Dezember	1 594	259	462	15,6	1 013	1 803 ^{d)}	402	61,7	265	76,9	10,5
1955											
Januar	1 627	254	468	16,6	1 026	1 548	428	68,1	263	79,7	8,9
Februar	1 630	188	458	13,7	982	1 602 ^{d)}	398	65,8	253	74,0	8,4
März	1 875	287	522	17,5	1 141	2 007 ^{d)}	442	70,4	269	83,4	9,1
April	1 662	257	493	15,8	1 062	1 598	437	68,7	244	77,1	10,1
Mai	1 698	262	471	15,7	1 067	1 634 ^{d)}	472	68,4	252	75,3	10,7
Juni	1 793	274	487	11,6	1 084	1 849 ^{d)}	463	68,5	277	80,1	12,6
Juli	1 806	274	448	...	964	1 251	470	67,3	259	85,0	12
August
Zeit	noch: Europäische Länder				Außereuropäische Länder						
	Öster-reich	Schweden	Spanien ₂₎	Türkei	Austra-lien ₃₎	Bra-silien ₄₎	Indien	Japan	Kanada	Südafrik. Union	V.St.v. Am. ₅₎
1937 MD	54,1	94	13,9	-	92	6,4	78	483	119	24	4 282
1938 MD	56,1	82	47,8	-	99	7,7	82	539	98	25	2 400
1948 MD	54,0	106	52,0	8,5	114	40,3	106	143	242	50	6 701
1949 MD	69,5	115	60,0	8,6	102	51,3	115	259	241	53	5 895
1950 MD	78,9	121	67,9	7,6	103	65,7	123	403	256	68	7 321
1951 MD	85,6	127	68,2	11,3	122	70,8	127	542	270	84	7 949
1952 MD	88,1	141	75,6	12,8	129	77,6	134	583	280	105	7 043
1953 MD	106,9	149	74,7	13,5	152	84,7	128	639	311	108	8 438
1954 MD	137,7	155	91,4	14,1	180	96,4	143	646	241	119	6 676
1954											
April	129,8	164 ^{d)}	95,1	15,5	180	90,1	131	700	232	116	6 324
Mai	129,1	167	99,3	14,2	190	95,6	130	679	236	122	6 779
Juni	138,4	138	92,4	12,1	179	95,2	133	637	252	112	6 681
Juli	152,1	83 ^{d)}	95,5	13,1	206	109,0	144	597	241	128	6 013
August	150,3	119 ^{d)}	91,8	14,5	196	106,9	146	572	219	121	6 048
September	145,7	196 ^{d)}	88,9	15,1	200	106,7	135	579	224	116	6 175
Oktober	140,4	166	88,8	16,6	204	107,9	145	633	253	118	6 987
November	144,7	158 ^{d)}	91,6	16,2	192	100,1	148	630	261	121	7 338
Dezember	132,9	191 ^{d)}	101,8	17,3	192	94,5	155	661	250	139	7 518
1955											
Januar	148,7	163	102,0	12,3	176	95,1	160	676	287	122	8 018
Februar	130,7	177 ^{d)}	94,7	12,9	159	96,5	141	693	291	121	7 708
März	157,7	255 ^{d)}	102,8	15,8	185	98,6	152	805	349	133	9 056
April	138,1	161	98,5	17,8	161	...	147	801	327	132	8 904
Mai	151,7	182 ^{d)}	...	17,1	145	799	344	145	9 369
Juni	160,6	188 ^{d)}	...	12,9	182	780	...	138	8 841
Juli	8 264
August

* Wenn nicht anders vermerkt, beziehen sich die Zahlen auf die Gesamtproduktion von Rohstahlblöcken, Flüssigstahl für Stahlguss und Spezial-Stahllegierungen; ohne Schweisstahl.

1) Im Siemens-Martinverfahren und in elektrischen Öfen hergestellter Rohstahl.- 2) Nur Rohstahlblöcke.- 3) Ohne Flüssigstahl für Stahlguss. Jahreszahlen umfassen 12 Monate, die am 31. Mai des angegebenen Jahres enden.-

4) Ohne Stahllegierungen.- 5) Quelle: "American Iron and Steel Institute".

a) 1936.- b) 1936, 1938 und ab 1950 einschl. gesamtem flüssigen Guss für Stahlform.- c) Jahr zu 53 Wochen.-

d) 5 Wochen, übrige Monate 4 Wochen.

noch: Produktion ausgewählter Erzeugnisse

Blei*

1000 t

Zeit	Europäische Länder								Außereuropäische Länder				
	Bundesrepublik Deutschland 1)	Belgien 2)	Frankreich 3)	Großbritannien und 4) Nordirland	Italien	Jugoslawien	Österreich 3)	Spanien	Australien 5)	Kanada 6)	Mexiko 7)	Tunesien 3)	V. St. v. Am. 8)
1937 MD	11,6 ^{a)}	7,1	3,2	1,0	3,3	0,3	0,9	2,6	19,3	15,1	18,2	2,1	40,3
1938 MD	14,2	8,5	3,6	0,9	3,7	0,7	0,8	2,7	18,8	15,1	23,5	2,0	30,9
1948 MD	.	5,5 ^{b)}	2,9	3,1	2,2	4,1	0,7	1,8	16,1	12,1	16,1	1,5	38,7
1949 MD	9,7	5,4	4,5	3,0	2,2	4,7	0,7	2,3	15,6	11,0	18,4	1,6	41,0
1950 MD	11,8	5,2	5,1	6,2	3,1	4,8	0,8	2,9	16,7	12,9	19,8	2,0	43,2
1951 MD	12,5	6,1	4,0	6,2	3,0	5,0	0,8	3,4	16,7	12,2	18,8	1,9	36,8
1952 MD	11,3	6,6	4,3	7,3	2,9	5,6	0,8	3,5	16,4	13,9	20,5	2,1	40,3
1953 MD	12,3	6,4	4,6	6,2	3,2	5,9	0,8	4,1	16,9	12,5	18,5	2,3	40,4
1954 MD	12,3	6,0	5,1	6,4	3,1	5,6	0,7	4,7	20,2	12,6	18,1	2,3	41,7
1954													
April	11,8	5,5	7,0	6,2	3,0	6,3	0,7	4,2	18,2	13,2	20,1	1,1	42,4
Mai	11,8	5,5	6,2	6,6	3,3	6,1	0,9	5,2	19,8	13,6	19,4	1,9	44,6
Juni	13,3	5,7	5,7	7,9	3,8	5,3	0,8	4,6	20,1	13,3	16,7	3,5	38,4
Juli	11,6	5,8	5,7	6,4	3,5	5,6	0,4	5,7	24,0	8,8	18,6	1,4	32,4
August	9,7	5,9	1,3	5,8	1,7	6,4	0,6	5,4	22,0	10,1	16,5	2,4	40,0
September	10,5	6,0	4,0	7,5	2,8	6,3	0,8	5,1	19,8	13,0	15,6	3,0	43,3
Oktober	13,5	6,4	6,2	8,1	3,5	5,0	0,9	4,3	20,8	16,0	18,5	1,8	46,5
November	14,8	6,4	5,6	7,9	3,6	6,1	0,9	4,0	20,2	13,9	18,2	2,4	42,4
Dezember	12,3	6,4	5,7	6,3	3,8	7,2	0,5	4,6	18,6	13,3	20,3	2,3	42,2
1955													
Januar	11,4	6,4	5,1	6,0	4,2	6,4	0,9	4,8	18,9	11,0	18,1	2,8	40,6
Februar	11,5	6,3	5,4	5,5	4,1	6,5	0,6	5,9	15,0	11,3	17,5	2,0	36,4
März	13,2	6,4	6,2	6,8	3,9	6,3	0,4	5,3	17,6	12,2	19,5	2,1	45,6
April	12,4	6,1	5,2	6,6	2,4	6,2	0,9	4,6	22,3	12,0	16,0	1,9	45,6
Mai	12,4	6,0	6,8	6,7	3,0	5,7	0,9	...	22,2	12,4	20,6	1,1	41,2
Juni	10,3	5,7	6,5	6,6	6,6	6,6	1,0	...	18,2	12,1	...	1,7	43,7
Juli	9,1	6,5	2,8	5,2	...	7,0	21,6
August

* Wenn nicht anders vermerkt, beziehen sich die Zahlen auf die Hüttengewinnung von primärem Rohblei aus heimischen und fremden Erzen sowie Konzentraten (einschl. Antimonblei).

1) Weich-, Fein- und Hartblei aus Hütten und Raffinerien der Akkumulatorenwerke.- 2) Einschl. Bleilegierungen.- 3) Nur Weichblei.- 4) Raffinadeblei. Ab 1948 einschl. geringer Mengen Raffinadeblei aus heimischen Erzen.- 5) Raffinadeblei einschl. Bleibarrenaufuhr.- 6) Raffinadeblei.- 7) Bleihalt geförderter Erze.- 8) Raffinadeblei einschl. geringer Mengen Sekundärblei. Quelle: "American Bureau of Metal Statistics".
a) 1936.- b) Ab 1948 einschl. geringer Mengen Sekundärblei.

Zink*

1000 t

Zeit	Europäische Länder								Außereuropäische Länder				
	Bundesrepublik Deutschland 1)	Belgien 2)	Frankreich	Großbritannien und 3) Nordirland	Italien 4)	Jugoslawien	Norwegen 5)	Spanien	Australien 6) 7)	Japan	Kanada 8)	Mexiko 9)	V. St. v. Am. 10)
1937 MD	8,0 ^{a)}	18,8	4,7	5,3	3,2	0,4	3,4	0,2	5,9	4,1	12,0	12,9	42,1
1938 MD	.	19,1	5,1	4,7	2,8	0,4	3,9	0,6	5,9	4,7	13,0	14,3	33,7
1948 MD	3,5	12,8	4,7	6,1	2,2	0,6	3,5	1,8	6,9	1,8	14,9	15,0	59,6
1949 MD	7,2	14,7	5,1	5,4	2,2	0,8	3,4	1,6	6,9	2,7	15,6	14,9	61,6
1950 MD	10,2	14,8	6,0	6,0	3,2	1,0	3,6	1,8	7,1	4,1	15,5	18,6	63,8
1951 MD	11,7	16,7	6,2	5,9	3,9	1,1	3,4	1,8	6,5	4,7	16,5	15,0	66,6
1952 MD	12,3	15,6	6,7	5,8	4,6	1,2	3,3	1,8	7,4	5,8	16,9	18,9	68,7
1953 MD	12,4	16,1	6,7	5,2	5,0	1,2	3,2	1,9	7,6	6,6	18,7	18,8	69,5
1954 MD	14,0	17,8	9,2	6,9	5,6	1,1	3,6	1,9	8,9	8,5	16,2	18,6	61,1
1954													
April	13,9	17,5	9,4	6,2	5,4	1,1	3,6	1,7	8,8	8,7	14,7	17,5	59,8
Mai	14,4	18,2	9,5	6,6	5,7	1,3	3,7	1,9	9,1	9,0	15,0	21,1	62,9
Juni	13,6	18,1	9,2	8,5	5,5	0,6	3,7	1,8	8,8	8,3	15,4	19,1	60,7
Juli	14,3	18,3	9,4	5,7	6,6	1,1	3,8	1,7	9,2	8,9	16,3	25,0	60,0
August	14,2	18,2	9,5	6,4	6,0	1,2	4,2	2,0	9,2	8,5	17,0	13,8	60,2
September	13,5	18,0	7,6	7,8	5,5	1,2	3,7	1,9	8,8	8,5	16,4	16,7	49,3
Oktober	14,3	17,6	10,1	6,5	6,3	1,3	3,6	2,0	9,0	9,0	17,1	20,1	55,5
November	14,1	17,4	9,6	6,3	6,0	1,3	3,4	1,9	8,6	7,7	17,8	16,0	67,5
Dezember	14,8	17,5	9,7	7,8	5,9	1,2	3,2	2,1	8,9	9,2	19,9	19,4	72,2
1955													
Januar	14,6	17,5	9,9	6,6	5,1	1,1	3,6	2,0	8,9	9,0	20,0	23,1	72,7
Februar	13,4	17,0	9,3	6,7	5,2	1,1	2,9	1,8	8,0	8,0	18,0	24,5	66,9
März	15,3	17,3	10,2	8,2	6,3	1,3	2,9	1,8	8,3	9,9	20,1	35,8	75,7
April	14,9	17,5	9,6	6,7	5,9	1,3	3,7	2,0	7,2	9,8	19,3	29,8	71,1
Mai	15,4	18,4	10,2	6,2	6,1	1,2	3,9	...	7,7	6,9	19,6	18,6	73,6
Juni	14,9	18,0	9,7	7,3	5,9	1,2	3,5	...	8,6	6,9	18,3	...	71,7
Juli	15,3	17,8	9,6	5,4	...	1,2	9,4	7,6	19,4
August	15,0

* Wenn nicht anders vermerkt, beziehen sich die Zahlen auf die Hüttengewinnung von primärem Rohzink aus heimischen und fremden Erzen und Konzentraten sowie auf elektrolytisch gewonnenes Zink.

1) Gesamterzeugung der Hütten.- 2) Einschl. Zinklegierungen und Sekundärzink.- 3) Plattenzink (slab zinc).- 4) Plattenzink, hauptsächlich elektrolytisch gewonnen.- 5) Elektrolytisch gewonnenes Zink.- 6) Jahreszahlen umfassen 12 Monate, die am 30. Juni des angegebenen Jahres enden.- 7) Raffinadezink einschl. geringer Mengen Sekundärzink.- 8) Raffinadezink.- 9) Zinkinhalt geförderter Erze.- 10) Quelle: "American Bureau of Metal Statistics".
a) 1936, einschl. Zinkstaub.

Stromerzeugung*

Mill. kWh

Zeit	Europäische Länder													
	Bundes- republik Deutsch- land ¹⁾²⁾	Saar- gebiet ¹⁾	Belgien	Däne- mark ³⁾	Finn- land ¹⁾	Frank- reich ^{1) 4)}	Großbri- tannien	Irland (Rep.)	Italien ^{1) 5)}	Jugo- slawien	Luxem- burg ¹⁾	Nieder- lande	Nor- wegen ^{1) 6)}	Öster- reich ⁷⁾
1937 MD		103	462	63	232	1 514	1 908	25,8	1 286	76	46,9	290	750	152
1938 MD	2 591,1	108	440	68	259	1 548	2 031	29,5	1 295	91	38,5	307	827	158
1948 MD	2 713,9	104	659	130	252	2 297	3 836	57,4	1 891	172	48,4	465	1 068	351
1949 MD	3 222,6	127	682	136	298	2 380	4 050	63,1	1 993	185	51,7	...	1 300	350
1950 MD	3 668,1	131	707	151	348	2 623	4 543	75,3	2 057	201	58,1	618	1 480	409
1951 MD	4 279,6	151	791	178	384	3 004	4 964	84,0	2 435	213	67,5	659	1 479	473
1952 MD	4 684,0	152 ^{a)}	789	194	397	3 208	5 166	94,5	2 570	225	69,4	717	1 572	523
1953 MD	5 037,7	146 ^{a)}	817	196	450	3 243	5 459	103,8	2 659	249	73,3	800	1 635	574
1954 MD	5 660,6	147	881	237	470	3 567	6 075	117,2	2 887	287	82,5	882	1 820	643
1954														
April	5 226,8	132	849	228	418	3 506	5 634	108,4	2 721	294	76,3	835	1 756 ^{b)}	592
Mai	5 289,1	133	834	212	434	3 536	5 592	103,8	2 913	296	76,9	806	1 661	666
Juni	5 022,4	134	814	186	383	3 449	5 090	93,4	2 829	279	77,2	740	1 557	756
Juli	5 361,2	145	763	147	387	3 377	4 972	98,6	3 084	271	79,4	774	1 486	816
August	5 415,1	145	823	176	423	3 097	5 028	91,0	2 806	276	82,3	791	1 616	741
September	5 682,5	149	866	226	468	3 448	5 617	105,2	2 987	282	89,2	866	1 699	701
Oktober	6 183,3	158	929	266	530	3 710	6 241	122,0	2 972	301	90,5	955	1 901	660
November	6 305,0	158	941	313	593	3 776	6 984	140,6	2 841	321	90,5	998	1 931	615
Dezember	6 613,7	165	1 008	315	552	4 042	7 354	150,4	2 984	354	93,7	1 051	2 007	608
1955														
Januar	6 439,9	181	979	314	606	4 049	7 988	157,0	2 968	347	92,9	1 027	2 067	609
Februar	5 861,1	156	892	277	576	3 707	7 299	142,2	2 761	330	88,4	911	1 932	564
März	6 470,8	200	988	299	619	4 165	7 795	145,3	3 065	370	94,8	992	2 082	612
April	5 778,6	...	896	279	544	3 770	6 102	114,2	2 919	359	86,2	845	1 844	666
Mai	5 814,5	...	871	248	560	3 770	6 214	113,9	3 236	361	87,4	834	1 826	757
Juni	5 648,8	...	875	173	510	3 755	5 636	104,8	3 186	354	...	795	1 678	824
Juli	5 841,9	...	798	128	502	3 700	5 115	100,9	...	341	858
August	253

Zeit	noch: Europäische Länder						Außereuropäische Länder								
	Por- tugal ¹⁾	Schwe- den ¹⁾	Schweiz ⁸⁾	Spanien ¹⁾	Türkei ¹⁾	Argen- tinien	Austra- lien ^{1) 9)}	Brasi- lien ¹⁰⁾	Indien	Japan ¹¹⁾	Kanada ¹²⁾	Mexiko ¹⁾	Süd- afrikan. Union ¹³⁾	V.St.v. Am. ¹⁾	
1937 MD	33,8	665	440	206	.	183	331	85	.	2 533	2 307	.	432	12 206	
1938 MD	35,5	680	446	229	26,0	194	363	94	.	2 723	2 180	209	478	11 830	
1948 MD	67,6	1 174	720	509	56,3	326	728	204	381	2 965	3 532	331	772	28 067	
1949 MD	69,7	1 337	647	468	61,3	343	...	226	410	...	3 889	.	827	28 712	
1950 MD	78,5	1 515	760	576	65,8	369	854	238	426	3 741	4 041	369	906	32 327	
1951 MD	86,9	1 612	854	692	73,7	393	905	249	488	3 977	4 571	409	972	36 027	
1952 MD	111,6	1 712	904	785	80,8	392	975	257	525	4 304	5 149	445	1 044	38 549	
1953 MD	114,8	1 869	927	809	91,9	411	1 079	257	573	4 642	5 457	478	1 112	42 793	
1954 MD	136,6	1 977	937	717	107,7	446	1 206	...	647	4 967	5 761	525	1 220	45 387	
1954															
April	138,3	1 810	836	668	93,7	431	1 126	276	613	5 111	5 653	521	1 158	42 820	
Mai	138,8	1 824	994	708	104,0	433	1 246	291	640	5 254	5 929	509	1 243	43 525	
Juni	128,9	1 710	1 109	739	99,8	467	1 282	286	629	5 175	5 675	512	1 264	44 975	
Juli	135,0	1 617	1 189	694	107,4	480	1 359	306	633	5 205	5 478	524	1 331	45 969	
August	128,4	1 938	1 067	686	107,1	472	1 321	300	635	4 798	5 447	547	1 313	47 196	
September	134,9	2 030	1 085	697	113,5	453	1 255	295	648	4 853	5 510	516	1 234	45 529	
Oktober	134,5	2 159	994	651	118,1	444	1 243	287	627	5 059	6 131	541	1 273	46 709	
November	128,0	2 167	869	635	120,7	449	1 212	...	657	4 865	6 206	528	1 248	46 464	
Dezember	138,7	2 278	928	809	122,2	466	1 189	...	684	5 171	6 556	569	1 221	49 887	
1955															
Januar	158,7	2 233	952	868	118,6	467	1 162	...	669	4 750	6 547	570	1 246	50 404	
Februar	158,8	2 126	970	838	104,9	407	1 163	...	629	4 476	5 973	...	1 252	46 269	
März	174,3	2 279	1 091	911	119,9	479	1 315	...	699	5 496	6 635	...	1 334	51 153	
April	154,7	1 942	1 048	812	115,5	...	1 243	...	691	5 428	6 363	...	1 293	48 376	
Mai	160,8	2 006	1 198	...	113,8	...	1 396	...	700	5 526	6 640	...	1 414	49 939	
Juni	145,6	2 057	1 249	5 262	6 090	...	1 415	50 725	
Juli	1 460	...	
August	

* Wenn nicht anders vermerkt, beziehen sich die Zahlen auf die Stromerzeugung der öffentlichen Werke.

1) Einschl. Eigenanlagen (Betriebe, die Strom hauptsächlich für den Eigenbedarf erzeugen).- 2) Ohne Erzeugung der Bundesbahn-Kraftwerke.- 3) Erzeugung der öffentlichen Werke in vH der Gesamterzeugung (annähernd): 1937 = 70 vH; 1949 = 80 vH.- 4) Nur Werke mit einer verfügbaren Leistung von über 1 000 kW (hydro-elektrische Kraftwerke) und über 5 000 kW (thermo-elektrische Kraftwerke). Damit wurden 1938 = 90 vH und 1949 = 95 vH der Gesamterzeugung erfaßt.- 5) Monatszahlen repräsentieren annähernd 97 vH der Gesamterzeugung (erfaßt sind 182 Werke).- 6) Einschl. der Kraftwerke mit verfügbarer Leistung von 1 000 kW und mehr.- 7) Erfaßt werden annähernd 65 vH der Gesamterzeugung. Ohne Eigenanlagen der Eisenbahn und Industrie.- 8) Einschl. Stromabgabe der Eigenanlagen der Eisenbahn und Industrie. Die somit erzeugte Menge machte 1937 = 75 vH und 1949 = 80 vH der Gesamterzeugung aus.- 9) Jahreszahlen umfassen 12 Monate, die am 30. Juni des angegebenen Jahres enden.- 10) Stromabgabe in Rio de Janeiro und Sao Paulo.- 11) Die Zahlen für 1937 und 1938 beziehen sich auf die öffentlichen Werke (annähernd 85 vH der von öffentlichen Werken und Eigenanlagen der Industrie mit verfügbarer Leistung von 500 kW und mehr erzeugten Strommenge), ab 1948 auf den Ertrag der 10 Hauptwerke und die aus anderen Quellen bezogene Strommenge. Insgesamt annähernd 95 vH der Erzeugung aller öffentlichen Werke.- 12) Erzeugung öffentlicher Werke mit einer Jahresleistung von über 1 000 000 kWh, was annähernd 90 vH der von öffentlichen Werken, Eigenanlagen des Bergbaues und der verarbeitenden Industrie erzeugten Strommenge ausmacht.- 13) Erzeugung öffentlicher Werke und Eigenanlagen ungefähr 95 vH der Gesamterzeugung.

a) Ab 1953 ohne Kraftwerkseigenbedarf der Gruben, der etwa 5 % der Gesamterzeugung beträgt.- b) Die monatlichen Angaben erfassen etwa 97 - 98 vH der Gesamterzeugung.

Gaserzeugung

Gewinnung von Naturgas* und Gaserzeugung in Gaswerken**

Mill. cbm

Zeit	Europäische Länder				Außereuropäische Länder						Europäische Länder			
	Frankreich	Italien	Jugoslawien	Österreich ¹⁾	Brunei	Mexiko	Japan	Kanada	Venezuela	V. St. v. Am. ²⁾	Bundesrepublik Deutschland	Saargebiet	Belgien	Dänemark
	Naturgasgewinnung*										Gaserzeugung in Gaswerken**			
1937 MD	-	1,3	.	-	6,7	81	4,43	76	.	3 030	.	.	64	20,6 ^{b)}
1938 MD	-	1,4	.	-	7,5	92	4,21	79	.	2 795	.	.	57	21,7 ^{b)}
1948 MD	14,5	9,8	0,7	4,32	46,8	104	4,26	138	9 ^{a)}	6 831	.	97	142	29,2
1949 MD	19,0	19,5	0,7	4,94	48,3	114	4,84	177	...	7 334	995,1	112	136	30,8
1950 MD	20,5	42,5	1,2	4,16	62,8	146	5,76	160	93	8 761	1 107,8	110	121	31,4
1951 MD	23,5	80,5	1,1	4,05	86,5	203	6,90	188	120	10 329	1 340,0	126	144	32,2
1952 MD	22,2	119,4	1,2	4,07	91,2	221	7,59	209	146	11 217	1 495,1	129	148	32,3
1953 MD	22,2	190,0	6,1	4,63	97,8	220	9,21	235	181	12 105	1 537,5	121	147	31,7
1954 MD	21,6	248,5	7,5	6,27	91,5	222	11,75	285	195	13 162	1 503,0	126	162	32,4
1954														
April	21,3	216,8	6,7	7,59	87,6 ^{a)}	206	11,75	295	185	13 133	1 376,9	119	156	32,0
Mai	22,0	206,0	6,9	6,50		222	11,99	237	193	11 470	1 459,6	119	158	31,7
Juni	19,6	172,1	7,3	5,14		216	11,58	210	192	10 798	1 427,2	120	158	28,4
Juli	20,3	197,3	8,3	5,38	92,6 ^{a)}	224	12,09	191	188	9 996	1 507,3	128	153	28,4
August	20,3	181,8	8,7	5,10		233	11,58	196	192	10 087	1 528,7	131	160	29,7
September	21,9	230,2	8,0	5,08		223	11,43	212	188	10 117	1 512,1	126	163	31,7
Oktober	22,3	275,0	8,2	5,86	99,5 ^{a)}	221	12,27	290	200	11 752	1 599,0	134	170	33,5
November	21,5	312,3	7,9	6,92		233	11,98	323	215	13 750	1 578,6	133	171	33,5
Dezember	25,0	333,4	8,3	6,99		245	12,72	387	228	16 728	1 630,5	140	175	35,7
1955														
Januar	23,0	348,6	4,2	8,32	...	261	12,24	425	223	18 624	1 680,2	139	182	35,5
Februar	20,9	307,3	4,4	8,27		...	11,88	400	206	19 590	1 563,5	118	170	33,1
März	23,4	334,0	4,6	9,95		277	12,97	425	...	18 153	1 752,1	144	192	36,1
April	21,5	258,9	4,5	9,04	93,8 ^{a)}	277	12,43	316	221	15 100	1 663,9	132	174	32,4
Mai	19,2	238,9	4,7	7,57		...	12,69	...	231	12 494	1 744,5	...	173	22,7
Juni	19,3	225,2	4,7	7,17		...	12,26	11 519	1 696,0	29,7
Juli	4,6	1 770,9	26,0
August

* Wenn nicht anders vermerkt, beziehen sich die Zahlen auf Naturgas, das zur Verwendung als Brenn- oder Rohstoff verfügbar ist.
 ** Wenn nicht anders vermerkt, beziehen sich die Zahlen auf die Gesamterzeugung von Gas aus Kohle, Koks und Öl in Gaswerken und Kokereien. Einschl. Gas, das von den Erzeugern für Offenheizung und andere Zwecke verwendet wird; jedoch ohne Gase der Hochöfen und Ölsaffinerien.

1) In Wien verwendetes Naturgas.- 2) Verkäufe der öffentlichen Versorgungsbetriebe (zwischen 52 vH und 59 vH der Gesamtnaturgasgewinnung). Quelle: "American Gas Association".- 3) Für den Verkauf verfügbare Gasmenge; 1952 entspricht diese etwa 41 vH der Gesamtproduktion.- 4) Ohne Nordirland. Erzeugtes und angekauft Gas der Gaswerke (etwa 75 vH der Gesamtproduktion).- 5) Gaslieferungen an Privatverbraucher und Industrie aus Gaswerken und Kokereien. Einschl. eingeführtem Gas, aber ohne Gaslieferung an die Stickstoffwerke.- 6) Nur Gaswerke in Wien.- 7) Nur Gaserzeugung in Gaswerken.- 8) Jahreszahlen umfassen 12 Monate, die am 30. Juni des angegebenen Jahres enden.- 9) Gasverkäufe (etwa 34 vH der Gesamterzeugung 1952).- 10) Verkäufe der öffentlichen Werke; einschl. Mischgas (annähernd 25 vH des Gesamtabsatzes). Quelle: "American Gas Association".
 a) Monatsdurchschnitt.- b) 12 Monate, die am 1. April des angegebenen Jahres beginnen.- c) Fünf Wochen, übrige Monate 4 Wochen.

Außenhandel

Ein- und Ausfuhrwerte in Millionen Landeswährung*

Zeit	Europäische Länder									
	Bundesrepublik Deutschland 1)2)		Belgien 3)		Dänemark 4)		Finnland 1)		Frankreich 5)6)	
	Ein-	Aus-	Ein-	Aus-	Ein-	Aus-	Ein-	Aus-	Ein-	Aus-
	fuhr (S)	fuhr (S)	fuhr (S)	fuhr (S)	fuhr (S)	fuhr (S)	fuhr (S)	fuhr (S)	fuhr (S)	fuhr (S)
	RM bzw. DM		Belg. Francs		Dän. Kronen		Finnmark		Franz. Francs	
1937 MD	209 ^{a)}	250	2 291	2 114	142 ^{b)}	128 ^{b)}	776	782	3 537	1 997
1938 MD	.	.	1 886	1 796	135 ^{b)}	128 ^{b)}	717	700	3 845	2 562
1948 MD	264	151	7 250	6 176	285	228	5 531	4 604 ^{c)}	56 083 ^{d)e)}	36 181
1949 MD	611	317	6 768	6 668	351	297	5 523	5 467 ^{c)}
1950 MD	948	697	8 095	6 886	491	383	7 429	6 790	88 366	88 581
1951 MD	1 227	1 215	10 561	11 039	580	477	12 955	15 574	130 011	119 122
1952 MD	1 350	1 409	10 182	10 186	550	484	15 182	13 069	126 245	111 624
1953 MD	1 334	1 544	10 093	9 378	573	508	10 155	10 963	114 966	110 361
1954 MD	1 611	1 836	10 561	9 581	670	546	12 678	13 052	122 950	121 360
1954										
April	1 472	1 662	10 776	10 033	668	504	11 220	10 404	127 094 ^{f)}	121 355 ^{f)}
Mai	1 558	1 823	10 572	8 666	649	552	11 831	12 431		
Juni	1 559	1 706	10 468	9 849	746	572	11 874	14 557		
Juli	1 573	1 916	9 974	9 120	710	502	12 723	16 445	115 088	111 242
August	1 519	1 837	10 189	8 720	631	536	12 032	14 788	114 107	114 063
September	1 715	1 840	11 202	9 053	674	557	14 322	15 855	114 274	111 497
Oktober	1 848	1 981	10 770	10 485	754	562	14 067	15 792	112 532	126 776
November	1 947	2 027	10 548	10 869	697	621	14 505	15 927	124 012	137 513
Dezember	2 036	2 303	11 178	10 682	719	599	18 329	13 878	131 746	146 222
1955										
Januar	1 692	1 757	11 081	11 000	677	646	10 805	11 483	115 897	133 314
Februar	1 819	1 908	10 846	10 654	686	528	11 962	10 926	138 954	138 046
März	1 996	2 221	12 598	12 118	682	582	12 087	7 572	138 288	135 193
April	2 020	2 013	11 052	11 068	678	520	15 397	13 821	147 020	151 245
Mai	1 913	2 165	11 691	10 141	623	585	16 542	12 682	137 683	135 525
Juni	1 947	2 013	11 074	11 955	652	632	15 252	16 273	145 042	137 657
Juli	2 125	2 159	674	578	14 277	19 618
August	2 033	2 002

Zeit	noch: Europäische Länder									
	Griechenland 1)5)7)		Großbritannien und Nordirland 8)		Irland (Rep.) 8)		Island 9)		Italien 9)	
	Ein-	Aus-	Ein-	Aus-	Ein-	Aus-	Ein-	Aus-	Ein-	Aus-
	fuhr (S)	fuhr (S)	fuhr (G)	fuhr (G)	fuhr (G)	fuhr (G)	fuhr (S)	fuhr (S)	fuhr (S)	fuhr (S)
	Drachmen		£		£ (I)		Isländ. Kronen		Lire	
1937 MD	1 296	795	85,6	49,7	3,7	1,9	4,4	4,9	1 162	870
1938 MD	1 230	846	76,6	44,4	3,5	2,0	4,2	4,9	939	875
1948 MD	151 856	39 156	173,1	136,7	11,4	4,1	38,2	33,0	70 356	47 991
1949 MD	170 670	47 895	189,9	153,5	10,9	5,1	35,5	24,2	73 581	53 445
1950 MD	178 428	37 633	217,4	188,3	13,3	6,0	45,3	35,2	70 025 ^{h)}	62 239 ^{h)}
1951 MD	497 911	127 009	325,4	225,8	17,1	6,8	77,0	60,6	112 861 ^{h)}	85 793 ^{h)}
1952 MD	432 751	149 867	289,8	227,4	14,4	8,5	75,8	53,3	121 627	72 210
1953 MD	596 342	282 099	278,6 ^{g)}	224,8 ^{g)}	15,2	9,5	92,6	58,9	126 057	78 482
1954 MD	852	380	281,6 ^{g)}	231,5 ^{g)}	15,0	9,6	94,2	70,5	125 051	85 207
1954										
April	815 ^{f)}	213 ^{f)}	284,5	233,0	14,5	8,1	56,5	62,9	127 261 ^{f)}	80 920 ^{f)}
Mai			280,5	238,1	15,6	7,0	110,8	67,2		
Juni			291,0	226,6	14,7	8,9	117,9	62,1		
Juli	859 ^{f)}	237 ^{f)}	289,7	256,2	15,1	9,1	101,8	54,1	112 356 ^{f)}	85 223 ^{f)}
August			266,8	214,1	11,8	10,0	96,1	49,5		
September			289,8	216,7	15,5	12,3	84,1	73,6		
Oktober	802	588	228,2	224,1	14,7	10,8	88,4	116,7	126 831	91 052
November	1 020	814	333,8	202,2	15,9	10,6	85,5	83,0	126 829	86 224
Dezember	876	773	313,5	264,4	15,1	11,4	157,5	71,9	125 668	89 774
1955										
Januar	928	489	323,3	258,9	16,0	9,7	69,2	59,1	136 576	76 157
Februar	792	375	309,5	241,8	17,5	8,8	75,7	73,9	132 907	83 695
März	867	291	365,4	272,9	20,9	10,6	85,5	76,6	143 658	93 524
April	887	237	318,0	253,1	17,0	8,6	45,5	24,8	139 159	89 887
Mai	1 119	247	290,3	257,7	17,0	8,1	110,3	82,7	145 514	94 265
Juni	1 190	207	294,0	165,1	15,2	7,5	132,0	54,8	133 935	94 971
Juli	338,8	230,9	125,0	65,3	141 649	104 001
August	342,2	274,2

* Wenn nicht anders vermerkt, Warenhandel einschl. Veredelungsverkehr, jedoch ohne unmittelbare Durchfuhr. Silber in jeder Form ist eingeschlossen; Gold in Barren und Münzen, Banknoten und anderes Papiergeld sind ausgeschlossen. Unter den hier angewandten Begriff "Goldbarren" fallen sowohl geläutertes Gold, d.h. Gold für den Bedarf der Banken und für Münzzwecke, ungeläutertes Gold, einschl. des gewinnbaren Goldinhaltes (von Erzen, Konzentraten, Staub, Kupfer und mit anderen Metallen gemischten Barren), wie auch Abfall, Juwelier-Kehricht, anderes Gold in rohem Zustand. Goldschmuck, Goldblatt und andere Erzeugnisse fallen unter "Waren". Die Ein- und Ausfuhr sind grundsätzlich mit den Grenzwerten, d.h. Wert frei Grenze (Einfuhr: cif - cost, insurance, freight - Ausfuhr: fob - free on board -) angegeben. G = Generalhandel; Einfuhr für den inländischen Verbrauch und Einfuhr zur Lagerung; Ausfuhr von inländischen Erzeugnissen einschl. aller Wiederausfuhr. Umladungen unter Zollüberwachung sind ausgeschlossen. S = Spezialhandel; Einfuhr für den inländischen Verbrauch und Einfuhr nach Verzollung aus Lagern; Ausfuhr von inländischen Erzeugnissen einschl. wiederausgeführter Waren, die für den inländischen Verbrauch eingeführt waren. N ("national"): Ausfuhr von inländischen Erzeugnissen.

Weitere Anmerkungen siehe nächste Seite.

noch: Außenhandel
noch: Ein- und Ausfuhrwerte in Millionen Landeswährung

Zeit	noch: Europäische Länder									
	Jugoslawien 10)		Niederlande 11)		Norwegen 8)		Österreich 8)		Portugal 12)	
	Ein-	Aus-	Ein-	Aus-	Ein-	Aus-	Ein-	Aus-	Ein-	Aus-
	fuhr (S)		fuhr (S)		fuhr- (S)		fuhr (S)		fuhr (S)	
	Dinar		Niederländ. Gulden		Norweg. Kronen		Österr. Schilling		Escudos	
1937 MD	429	523	.	100	108 ^{b)}	69 ^{b)}	121	101	197	100
1938 MD	412	421	118	87	99 ^{b)}	66 ^{b)}	.	.	192	95
1948 MD	1 309	1 259	.	.	310	172	325 ¹⁾	165	864	358
1949 MD	1 261	801	440	316	352	178	530 ^{k)}	269	754	341
1950 MD	983	661	642	440	404	232	767 ¹⁾	543 ¹⁾	657	445
1951 MD	1 628	765	798	611	522	369	1 169	803 ¹⁾	791	630
1952 MD	9 338	6 163	694	661	520	337	1 163	900	833	570
1953 MD	9 883	4 649	738	672	543	303	1 105	1 099	796	524
1954 MD	8 391	5 891	891	755	606	347	1 416	1 321	845	608
1954										
April	9 782	5 287	753	696	538	348	1 189	1 334	788	591
Mai	9 462	6 157	860	700	582	317	1 567	1 330	899	625
Juni	9 924	6 666	861	724	650	394	1 233	1 294	838	596
Juli	8 784	5 467	971	752	548	358	1 279	1 324	820	555
August	7 401	6 266	872	702	546	319	1 358	1 329	1 022	528
September	5 754	6 381	890	763	609	336	1 384	1 367	861	593
Oktober	8 534	6 933	947	870	695	374	1 629	1 396	871	749
November	7 820	6 668	954	886	698	337	1 758	1 364	754	632
Dezember	11 544	7 028	1 108	803	689	406	2 107	1 527	1 283	876
1955										
Januar	10 492	4 596	1 053	789	652	355	1 693	1 260	582	525
Februar	12 216	4 291	895	777	674	385	1 644	1 291	922	540
März	12 621	5 605	1 030	842	730	423	2 077	1 463	927	658
April	14 877	5 612	961	766	605	376	1 798	1 400	890	714
Mai	8 693	5 265	921	751	655	333	1 760	1 473	1 032	682
Juni	9 734	7 022	1 029	865	683	368	1 841	1 521	691	651
Juli	13 087	5 440	1 064	763	566	352	1 829	1 576
August

Zeit	noch: Europäische Länder								Außereuropäische Länder	
	Schweden 13)		Schweiz 9)		Spanien		Turkei 14)		Ägypten 15)	
	Ein-	Aus-	Ein-	Aus-	Ein-	Aus-	Ein-	Aus-	Ein-	Aus-
	fuhr (S)		fuhr (S)		fuhr (S)		fuhr (S)		fuhr (S)	
	Schwed. Kronen		Schweiz. Franken		Peseten		£ (T)		£ (A)	
1937 MD	177	167	151 ^{m)}	107	.	.	9,5	11,5	3,2	3,3
1938 MD	174	154	134 ^{m)}	110	.	.	12,5	12,1	3,1	2,4
1948 MD	412	332	417	286	123	95	64,2	45,9	13,4	11,9
1949 MD	361	354	316	288	95	73	67,7	57,8	13,9	11,5
1950 MD	509	476	378	326	76	76	66,7	61,5	16,6	14,7
1951 MD	765	769	493	391	82	96	93,8	73,3	19,4	16,9
1952 MD	746	678	434	396	120	87	129,7	84,7	18,2	12,1
1953 MD	680	638	423	430	153	124	124,3	92,4	14,6	11,4
1954 MD	766	683	466	439	142	105	111,6	78,1	13,3	11,5
1954										
April	761	610	440	410	163	129	127,1	75,9	10,9	13,3
Mai	777	780	475	419	149	138	149,4	59,9	13,3	10,9
Juni	712	736	470	417	177	125	120,8	68,1	12,5	10,3
Juli	735	742	470	460	144	87	108,4	63,2	13,2	7,2
August	719	627	426	372	162	93	78,9	37,6	11,9	8,6
September	772	716	475	489	132	85	107,2	62,4	15,7	6,7
Oktober	816	772	501	483	159	110	99,9	86,2	17,2	8,6
November	844	748	496	486	156	112	108,7	108,8	13,0	12,3
Dezember	910	812	542	522	179	150	119,1	124,8	17,9	14,8
1955										
Januar	844	707	449	384	138 ^{f)}	120 ^{f)}	100,5	73,6	14,3	13,1
Februar	802	655	482	429			105,1	99,6	11,3	13,2
März	926	584	562	474			142,9	75,6	15,5	11,6
April	892	662	537	439	130,7	51,6	12,0	9,1
Mai	835	744	509	444	117,3	58,9	14,5	10,4
Juni	810	774	548	476	17,5	9,5
Juli	727	750	530	489
August	507	398

1) Einschl. Gold.- 2) Bundesrepublik und Westsektoren von Berlin. 1937 bis 1949 Zahlen für die Bundesrepublik ohne Rheinland-Pfalz, Baden, Württemberg-Hohenzollern und Lindau.- 3) Einschl. Luxemburg.- 4) Ohne Faröer-Inseln und Grönland.- 5) Ohne passiven Veredelungsverkehr.- 6) Jahreszahlen einschl. eines geringen Betrages von Silber in Münzen. Jahres- und Monatszahlen ab April 1951 einschl. Silber in jeder Form (ohne Scheidemünzen), jedoch ohne Gold.- 7) Die Umrechnung ausländischer Währungen in Drachmen wird durch die Bank von Griechenland auf Grund der amtlichen Wechselkurse festgelegt; ab 1.1.1951 = 5 000 - 15 000 Drachmen je US-Dollar; 9.4.1953 = 30 000 Drachmen je US-Dollar; 1.1.1954 = 30 Drachmen je US-Dollar.- 8) Ohne Silber in Barren und Münzen.- 9) Ohne Silber in Münzen.- 10) Ohne Hilfeleistungen der Vereinigten Staaten von Amerika, Großbritannien und Frankreich. Ab Januar 1952 Änderung des Wechselkurses. Werte in Dinar zum US-Dollarkurs 1 : 300 (bisher 1 : 50).- 11) Ab 1948 einschl. Silber in Barren und Münzen. Ohne teilweise verarbeitetes Gold (in Platten, Stangen, Drahten, Röhren im Rohzustand). Goldstaub, -abfall und Juwelierkehricht.- 12) Einschl. Silber in Barren und Münzen für Münzzwecke.- 13) Ohne Veredelungsverkehr.- 14) Einschl. Gold in Münzen und Barren für gewerbliche Zwecke.- 15) Ohne Anglo-Ägypt. Sudan nebst Handel mit diesem Gebiet.- 16) Ein- und Ausfuhrwerte nach besonderer amtlicher Berechnung. Für Saldierung nicht geeignet. Ohne Silber in Münzen.- 17) Jahreszahlen umfassen 12 Monate, die am 30. Juni des angegebenen Jahres enden.- 18) Fob-Werte. Um auf cif-Basis zu kommen, sind für 1937/38 = 15 vH (amtliche Schätzung) den am 30. Juni endenden Jahreszahlen hinzuzufügen.

Weitere Anmerkungen siehe nächste Seite.

noch: Außenhandel
noch: Ein- und Ausfuhrwerte in Millionen Landeswährung

Zeit	noch: Außereuropäische Länder									
	Argentinien 16)		Australien 17)		Brasilien 9) 19)		Chile 8)		Ecuador 20)	
	Ein-	Aus-	Ein-	Aus-	Ein-	Aus-	Ein-	Aus-	Ein-	Aus-
	fuhr	(S)	fuhr	(G)	(G)	fuhr	(S)	fuhr	(G)	fuhr
	Argent'in. Pesos		£ (A)		Cruzeiros		Chil. Pesos		Sacres	
1937 MD	130	193	8,6	12,4	443	424	36	78	12,4	14,1
1938 MD	122	117	10,6	11,8	433	425	42	56	55,9	54,7
1948 MD	516	462	28,2	33,8	1 749	1 808	109	133	46,9	76,8
1949 MD	387	310	34,5	45,2	1 721	1 679	123	120	65,6	71,3
1950 MD	402	452	44,7	51,1	1 693	2 076	100	115	73,3	100,0
1951 MD	874	559	61,8	81,8	3 100	2 710	133	150	79,3	94,6
1952 MD	697	366	87,5	55,7	3 098	2 172	150	184	107,6	125,3
1953 MD	472	599	42,5	70,9	2 096	2 671	135	166		
1954 MD	593	560	56,5	68,1	4 601	3 581	139	163		
1954										
April	477	613	52,1	65,4	3 782	3 370	137	146	107,0 ^{f)}	119,6 ^{f)}
Mai	538	584	60,1	58,2	4 206	2 261	158	158		
Juni	543	648	76,0	55,4	5 157	2 495	194	260		
Juli	502	499	70,3	52,4	5 064	3 620	215	250	113,1 ^{f)}	154,3 ^{f)}
August	649	523	66,7	44,1	5 935	2 852	144	105		
September	805	610	70,3	55,0	5 358	4 112	115	181		
Oktober	647	448	64,6	73,2	5 701	4 289	110	109	127,4 ^{f)}	143,6 ^{f)}
November	650	572	54,9	50,9	5 210	5 249	88	181		
Dezember	675	668	64,4	85,1	5 441	4 651	114	249		
1955										
Januar			76,0	64,0	5 338	3 501	119	149	132,4	116,2
Februar	744 ^{f)}	107 ^{f)}	69,8	67,8	4 052	3 321	199	128	88,7	77,9
März			77,6	77,5	4 606	3 843	136	220	116,3	92,2
April	73,2	57,1	5 300	4 308	166	203	107,5	107,1
Mai	78,9	67,1
Juni	74,9	69,2
Juli
August

Zeit	noch: Außereuropäische Länder									
	Indien 8) 21) 22)				Indonesien (Rep.) 25)		Iran 26)		Japan 27)	
	23) Einfuhr	(G)	24)	23) Ausfuhr	(G)	24)	Ein-	Aus-	Ein-	Aus-
	Ind. Rupien				Rupiahs		Rials		\$ (US)	
1937 MD	148 ⁿ⁾	.	158 ⁿ⁾	.	42	83	115	214	114	100
1938 MD	130 ⁿ⁾	.	142 ⁿ⁾	.	41	57	99	148	89	92
1948 MD	452	70,8	353	25,3	103	87	456	1 584	57	22
1949 MD	508	28,1	404	23,2	131	123	774	1 431	75	43
1950 MD	484	35,7	506	14,8	139	253	585	2 146	81	68
1951 MD	729	67,0	596	22,6	276 ⁿ⁾	409	602	936	170 ⁿ⁾	113
1952 MD	530	21,0	466	15,7	901 ⁿ⁾	688 ⁿ⁾	431	487	169	106
1953 MD	465	19,1	432	6,0	715	779	486	253	201	106
1954 MD	470	18,0	464	5,3	598	813	200	136
1954										
April	466	12,2	310	6,0	655	707	563 ^{f)}	206 ^{f)}	253	127
Mai	501	16,0	383	4,5	568	794			239	126
Juni	442	15,7	427	5,9	674	677			196	124
Juli	522	15,1	469	5,1	647	914			184	142
August	443	12,2	453	3,0	556	840	600 ^{f)}	235 ^{f)}	167	141
September	467	17,9	501	4,1	584	883			148	134
Oktober	514	23,1	472	5,1	451	920			166	162
November	579	24,9	656	5,3	457	805	150	141
Dezember	467	23,1	598	6,5	558	1 038			173	190
1955										
Januar	506	21,7	544	3,6	463	556			174	119
Februar	565	27,0	499	4,8	512	898	174	147
März	552	25,1	467	5,6	531	833			228	167
April	498	15,3	391	5,0	495	699			218	152
Mai	491	20,3	439	4,5	488	702	215	148
Juni	493	19,3	466	8,9			213	160
Juli
August

19) Einschl. Goldbarren für gewerbliche Zwecke.- 20) Ausfuhr einschl. Gold (1938 = 21 vH; 1948 = 5 vH; 1950 = 5 vH; 1951, 1952 weniger als 1 vH). Einfuhr hauptsächlich Fob-Werte.- 21) 1937 und 1938 früheres Gebiet von Indien, ab August 1947 jetziger Gebietsstand.- 22) Jahreszahlen umfassen 12 Monate, die am 1. April des angegebenen Jahres beginnen.- 23) Außenhandel über See und auf dem Luftwege.- 24) Außenhandel über Land. Erfasst ist der Handel mit den Ländern Pakistan ab 1. April 1948, Iran und Afghanistan ab 1. April 1949 und Burma ab 1. September 1951.- 25) 1937 und 1938 Gebiet des früheren Niederländisch-Indien. Ab 1948 Gebiet der Vereinigten Staaten von Indonesien. 1948 und 1949 jedoch ohne die Republik Indonesien.- 26) Jahreszahlen umfassen 12 Monate, die am 21. bis 22. März des angegebenen Jahres beginnen. Monatszahlen enden am 21. bis 23. des angegebenen Monats.- 27) Ohne Korea und Formosa, jedoch einschl. Handel mit diesen Gebieten. 28) Fob-Werte. Sie erhöhen sich durch die Fracht um schätzungsweise: 1938 = 12,8 vH; 1946/48 = 9,9 bis 10,6 vH.- 29) Werte ab Versandort. Die Inlandsfracht beträgt etwa: 1938 = 4 vH; 1946/48 = 5 vH.- 30) Vorkriegszahlen: fob-Werte. Sie erhöhen sich durch die Fracht um schätzungsweise 12 vH.- 31) Bis 1951 laufende Inlandswerte des Ausfuhrlandes plus 10 vH; ab Januar 1952 tatsächliche cif-Werte.- 32) Außenhandel über Land. Ohne Regierungsgut. Erfasst ist der Handel mit Afghanistan (Einfuhr) ab 1. April 1951 und Indien ab 1. Juli 1949.- 33) Fob-Werte der Konsultatsfaktura plus 20 vH.- 34) Einschl. Basutoland, Swasiland und Betschuanaland; ab Januar 1955 einschl. Südwesafrika.- 35) Fob-Werte.

Weitere Anmerkungen siehe nächste Seite.

noch: Außenhandel
noch: Ein- und Ausfuhrwerte in Millionen Landeswährung

Zeit	noch: Außereuropäische Länder									
	Kanada 9)		Kolumbien		Mexiko		Neuseeland		Pakistan 22)	
	Ein- (28)	Aus- fuhr (S) 29)	Ein- fuhr (S)	Aus- fuhr (S)	Ein- fuhr (S)	Aus- fuhr (S)	Ein- fuhr (S)	Aus- fuhr (S)	Ein- fuhr (S)	Aus- fuhr (S)
	Kanad. \$		Kol. Pesos		Mex. Pesos		£ (NZ)		Pak. Rupien	
1937 MD	67	87	14,1	12,7	51	66	4,7	5,4	.	.
1938 MD	56	71	13,3	12,0	41	59	4,6	4,8	.	.
1948 MD	220 ^{q)}	259 ^{q)}	49,1	42,1	246	216	10,7	12,3	27,1	.
1949 MD	230	252	43,0	52,2	294	282	10,0	12,2	115,3	.
1950 MD	265	263	59,3	64,3	367	336	13,2	15,2	86,2	13,4
1951 MD	340	330	82,4	91,1	548	413	17,2	20,6	122,3	12,7
1952 MD	336	363	86,5	98,6	533	419	23,0	20,0	156,8	21,5
1953 MD	365	348	113,9	124,2	529	386	16,0	19,6	102,8	9,8
1954 MD	341	329	135,6	156,7	673	519	20,4	20,3	85,1	7,6
1954										
April	348	298	97,8	107,6	569	331	17,6	25,4	51,2	6,8
Mai	360	360	141,7	139,7	806	382	15,7	29,6	73,1	6,2
Juni	416	346	133,3	174,0	768	395	19,4	20,6	63,1	8,7
Juli	341	329	161,3	182,5	675	542	26,3	15,5	108,3	8,7
August	335	327	143,7	137,5	733	631	21,7	9,7	90,4	5,6
September	325	337	147,3	89,0	734	615	24,8	19,2	74,2	5,1
Oktober	333	320	150,2	68,8	684	618	21,4	14,9	81,8	6,7
November	372	371	147,8	122,7	706	665	24,3	12,3	105,1	8,0
Dezember	337	391	144,4	145,6	821	765	18,5	25,6	84,2	6,8
1955										
Januar	307	310	152,5	135,4	773	722	22,5	13,4	107,6	3,9
Februar	308	301	129,1	81,9	769	698	22,4	19,3	90,4	3,5
März	376	355	167,1	97,4	763	603	24,6	30,4	81,6	3,8
April	383	341	139,6	87,2	783	665	22,0	18,9	61,7	3,6
Mai	434	373	159,4	109,5	804	689	...	26,5	85,5	3,5
Juni	...	383	127,6	118,7	91,2	4,0
Juli
August

Zeit	noch: Außereuropäische Länder									
	noch: Pakistan 22)		Peru 1)		Sudafrikanische Union 34) *)		Uruguay		Venezuela	
	Ein- (G) 23)	Aus- fuhr (S) 32)	Ein- fuhr (S) 33)	Aus- fuhr (S)	Ein- fuhr (G) 35)	Aus- fuhr (G)	Ein- fuhr (S) 36)	Aus- fuhr (S)	Ein- fuhr (G) 38)	Aus- fuhr (G) 39)
	Pak. Rupien		Soles		£ (SA)		\$ (US)		Bolivares	
1937 MD	.	.	20	30	8,6	3,5	5,4	6,5	25	50
1938 MD	.	.	22	29	8,0	2,7	5,1	5,2	26	47
1948 MD	58,6	.	91	88	29,5	11,5	16,7	14,9	234	290
1949 MD	79,8	.	224	176	26,3	13,1	15,1	16,0	200	280
1950 MD	73,6	25,9	239	241	25,6	21,0	16,7	21,2	167	324
1951 MD	171,3	41,5	354	318	39,1	28,8	26,3	19,7	190	378
1952 MD	137,8	29,6	373	307	34,9	28,1	20,6	17,4	212	405
1953 MD	113,5	12,3	412	313	35,5	28,3	16,5	22,5	206 ^{a)}	403
1954 MD	97,3	9,8	410	399	36,9	27,3	229	472
1954										
April	114,2	6,6	359	349	38,6 ^{f)}	28,9	14,4	16,6	251	475
Mai	87,2	10,0	419	355	...	24,6	25,9	26,7	235	498
Juni	70,1	8,9	411	413	...	25,7	21,4	28,3	230	439
Juli	85,2	8,5	447	460	...	25,0	250	462
August	50,1	7,5	391	473	37,6 ^{f)}	23,4	22,7 ^{f)}	23,1 ^{f)}	212	471
September	63,1	11,5	437	502	...	24,3	222	464
Oktober	79,3	11,1	370	452	34,0 ^{f)}	20,9	31,5 ^{f)}	12,9 ^{f)}	244	454
November	92,1	10,9	393	415	...	29,1	251	497
Dezember	110,7	13,9	427	415	...	31,8	268	513
1955										
Januar	97,7	17,0	368	397	36,8	230	517
Februar	124,9	15,4	350	241	38,8	29,6 ^{f)}	212	442
März	81,9	12,6	484	391	47,8	248	549
April	103,7	10,7	470	367	40,2	25,6	246	516
Mai	83,7	12,1	447	385	966
Juni	106,8	12,5	940
Juli
August

36) Fob-Werte der Konsulatsakturen. Sie erhöhen sich durch die Fracht nach Vorkriegsschätzungen um 12 vH.- 37) Einschl. Alaska Hawaii und Puerto Rico.- 38) Annähernd fob-Werte; sie erhöhen sich durch die Fracht um schätzungsweise: 1937 = 10 vH, 1938 = 11 vH.- 39) Ab 1948 einschl. Ausfuhr von Gütern für den zivilen Verbrauch durch die US-Armee.
a) Geschätzte Werte für 1936.- b) Generalhandel.- c) Ohne "Tilligodohavanden", (Lieferungen an die Sowjetunion "on German Credit Account").- d) Ab April 1948 einschl. Außenhandel des Saargebietes.- e) Jahreszahlen ab 1948 sowie Monatszahlen ab Oktober 1951 enthalten Subventionen.- f) Monatsdurchschnitte.- g) Ab Januar 1953 einschl. Silber in Barren und Münzen (vorher ohne); ohne Goldabfall, Juwelierkerhricht, teilweise verarbeitetes Gold und Goldblatt (vorher einschl.).- h) Ab Januar 1951 einschl. ehemalige anglo-amerikanische Zone von Triest.- i) Einschl. der Hilfslieferungen außerhalb des ERP.- k) Ab 1949 einschl. ERP-Einfuhren.- l) Ab 1951 einschl. elektrischem Strom.- m) Einschl. Goldbarren für gewerbliche Zwecke.- n) Frühere britische Provinzen und indische Staaten.- o) Ab Februar 1952 Änderung des Wechselkurses. Wert in Rupiahs zum US-Dollarkurs: 1 : 11,40.- p) Ab 1951 Änderung der Tabellarisierung.- q) Ab April 1949 einschl. Neufundland.- r) Ab 1954 ohne Paketpost und Lufthandel (1952: 8 vH.).

*) Revidierte Reihe. Näheres siehe Seite 2 (Erläuterungen zu den Tabellen).

noch: Außenhandel
Index des Außenhandelsvolumens*
1950 = 100

Zeit	Europäische Länder																				
	Bundesrepubl. Deutschland		Belgien ¹⁾		Dänemark		Finnland ²⁾		Frankreich ³⁾		Großbrit. u. Nordirland		Irland (Rep.)		Italien		Niederlande		Norwegen		
	Ein- fuhr(S)	Aus- fuhr(S)	Ein- fuhr(S)	Aus- fuhr(S)	Ein- fuhr(S)	Aus- fuhr(S)	Ein- fuhr(S)	Aus- fuhr(S)	Ein- fuhr(S)	Aus- fuhr(S)	Ein- 5)(G)fuh r(N)	Aus- fuhr(N)	Ein- fuhr(S)	Aus- fuhr(S)	Ein- fuhr(S)	Aus- fuhr(S)	Ein- fuhr(S)	Aus- fuhr(S)			
Orig. Basis	1950		1953		1949		1935		1949		1950		1938		1948		1938		1949		
1937 JT	88 ^{a)}	116 ^{a)}	.	.	70 ^{d)}	82 ^{c)}	122	136	106 ^{b)}	57 ^{e)}	121 ^{e)}	63 ^{e)}	73	108	69	86	82	76	90	95	
1938 JD	.	.	87	92	72	81	115	118	94 ^{e)}	62 ^{e)}	.	.	71	100	.	.	83 ^{c)}	73 ^{c)}	83	90	
1948 JD	.	.	93	83	61 ^{c)}	59 ^{c)}	101	76	92	50	93	78	89	74	79	72	69	49	83 ^{c)}	73 ^{c)}	
1949 JD	76 ^{b)}	43	89	92	79	76	93	91	95	74	100	86	89	89	.	80	77	74	97	76	
1950 JD	100	100	100	100	100	100	100	100	100	100	100	100	100	100	100	100	100	100	100	100	
1951 JD	102	143	105	117	94	114	126	126	117	118	113	101	104	99	114 ^{a)}	114 ^{a)}	102	119	110	111	
1952 JD	118	154	104	110	91 ^{f)}	108	156	110	119	104	103	95	87	121	128	103	91	125	106	102	
1953 JD	133	180	109	120	104	121	114	116	120	110	112	98	99	138	138	109	108	143	117	105	
1954 JD	167	223	120	131	126	131	147	134	126	125	114	104	96	141	142	118	136	169	133	120	
1954																					
April	155	199	118	131	130 ^{d)}	135 ^{d)}	147	172	138	125	115 ^{d)}	104 ^{d)}	93	122	149	111	112	153	121	117	
Mai	162	222	114	116			141	167	135	124			99	103	147	112	131	155	132	111	
Juni	161	206	117	128			138	155	131	124			92	133	146	115	127	159	133	149	
Juli	160	234	109	118	127 ^{d)}	129 ^{d)}	137	144	121	115	113 ^{d)}	103 ^{d)}	96	135	128	125	146	170	122	121	
August	156	224	114	119			138	135	114	118			76	149	124	112	133	159	122	108	
September	175	226	125	120			141	135	115	115			99	183	128	125	138	175	137	121	
Oktober	193	213	120	141	136 ^{d)}	139 ^{d)}	140	134	114	132	114 ^{d)}	104 ^{d)}	96	160	145	125	144	196	152	125	
November	200	248	113	142			142	135	124	140			101	158	146	126	148	193	152	117	
Dezember	211	281	123	142			147	134	130	146			97	170	141	121	173	160	156	142	
1955																					
Januar	174	213	127	146	125 ^{d)}	139 ^{d)}	162	178	119	140	130 ^{d)}	116 ^{d)}	101	139	143	106	158	176	144	117	
Februar	189	241	116	135			185	199	139	141			108	125	141	119	133	176	145	125	
März	202	266	137	155			177	181	143	138			129	151	158	125	155	185	154	144	
April	203	244	120	139	122 ^{d)}	141 ^{d)}	187	192	153	151	119 ^{d)}	101 ^{d)}	104	123	153	126	144	172	133	124	
Mai	192	240	124	124			182	182	141	135			105	136	171	145	109
Juni	192	241			180	166	143	135			93	153	197	142	123
Juli	209	257	175	155	124	133	135	103	
August	

Zeit	noch: Europäische Länder										Außereuropäische Länder												
	Österreich		Schweden		Schweiz		Spanien		Türkei		Australien ⁸⁾		Indien ⁹⁾		Japan		Kanada		V.St.v. Am.				
	Ein- fuhr(S)	Aus- fuhr(S)	Ein- fuhr(S)	Aus- fuhr(S)	Ein- fuhr(S)	Aus- fuhr(S)	Ein- fuhr(S)	Aus- fuhr(S)	Ein- fuhr(S)	Aus- fuhr(S)	Ein- fuhr(G)	Aus- fuhr(G)	Ein- fuhr(G)	Aus- fuhr(G)	Ein- fuhr(G)	Aus- fuhr(G)	Ein- fuhr(S)	Aus- fuhr(N)	Ein- fuhr(S)	Aus- fuhr(N)			
Orig. Basis	1937		1948		1949		1948		1938		VII 1936-VI 1939		IV 1940-VIII 1946		1934-1936		1948		1936-1938				
1937 JT	98	128	99	53	76	62	84	.	.	305 ^{h)}	337 ^{h)}	56	65	78	55			
1938 JD	.	.	.	87	77	67	71	.	68	87	73	90	50	62	56	55			
1948 JT	81 ^{g)}	53	53	92	70	99	89	93	74	75	81	72	89	107	81	54	25	92	106	84	111		
1949 JT	105	99	61	80	80	81	88	98	76	86	104	84	102	110	89	85	54	93	100	82	113		
1950 JT	100	100	100	100	100	100	100	100	100	100	100	100	100	100	100	100	100	100	100	100	100		
1951 JT	104	112	109	118	104	118	120	93	113	121	101	115	93	127	80	147	106	113	111	98	128		
1952 JT	99	114	108	110	93	103	119	107	100	166	122	144	87	95	89	165	106	127	122	103	130		
1953 JD	90	109	145	109	99	108	134	130	113	164	148	74	110	92	89	227	119	139	120	108	137		
1954 JT	119	151	176	124	110	124	136	150	111	162	140	100	106	101	93	233	150	129	117	100	132		
1954																							
April	97	126	172	121 ^{d)}	114 ^{d)}	115	132	164	120	219	150	112 ^{d)}	105	94	66	296	142	131	104	110	148		
Mai	110	137	179			123	129	167	130	242	126		101	79	278	143	135	127	97	146			
Juni	107	136	168			125	128	172	94	215	130		87	89	87	228	141	157	121	112	154		
Juli	105	132	175	120 ^{d)}	111 ^{d)}	127	141	148	77	151	104	122 ^{d)}	83	103	92	211	160	128	117	95	135		
August	113	145	175			116	114	189	89	110	63		74	91	89	193	160	127	117	96	122		
September	120	154	180			129	153	141	88	125	111		93	96	99	171	155	121	120	91	118		
Oktober	146	188	187	139 ^{d)}	125 ^{d)}	137	150	115	114	134	144	107 ^{d)}	127	101	92	194	183	127	114	89	134		
November	156	203	185			133	152	123	106	162	174		90	119	118	178	166	141	132	98	131		
Dezember	178	231	205			143	161	148	147	161	202		147	94	107	209	232	128	139	108	136		
1955																							
Januar	141	182	168	138 ^{d)}	103 ^{d)}	115	123	129	110	...	112	98	99	204	141	117	110	102	121		
Februar	138	181	171			123	134	135		145	...	119	112	93	203	169	117	107	99	129
März	178	233	193			146	150	270		109	...	136	103	100	291	196	140	125	118	140
April	150	196	179	137 ^{d)}	114 ^{d)}	138	143	178	71	...	101	252	180	143	119	102	131		
Mai	150	196	189			132	142	160		87	...	109	241	165	...	131	114	136
Juni	159	208	195			142	151	133
Juli	159	208	206		
August		

Zeit	noch: Europäische Länder										Außereuropäische Länder										
	Österreich		Schweden		Schweiz		Spanien		Türkei		Australien ⁸⁾		Indien ⁹⁾		Japan		Kanada		V.St.v. Am.		
	Ein-	Aus-	Ein-	Aus-	Ein-	Aus-	Ein-	Aus-	Ein-	Aus-	Ein-	Aus-	Ein-	Aus-	Ein-	Aus-	Ein-	Aus-	Ein-	Aus-	
	fuhr	(S)																			fuhr
	6)	7)																			
Orig. Basis	1937		1948		1949		1948		1938		VII 1936-VI 1939		IV 1940-VIII 1949		1934-1936		1948		1936-1938		
1937 JD	98	128	99	53	76	62	84	.	.	305 ^{h)}	337 ^{h)}	56	65	78	55	
1938 JD	.	.	.	87	77	67	71	.	68	87	73	90	50	62	56	55	
1948 JT	81 ^{d)}	53	53	92	70	99	89	93	74	75	81	72	89	107	81	54	25	92	106	84	111
1949 JT	105	99	61	80	80	81	88	98	76	86	104	84	102	110	89	85	54	93	100	82	113
1950 JT	100	100	100	100	100	100	100	100	100	100	100	100	100	100	100	100	100	100	100	100	100
1951 JT	104	112	109	118	104	118	120	93	113	121	101	115	93	127	80	147	106	113	111	98	128
1952 JT	99	114	108	110	93	103	119	107	100	166	122	144	87	95	89	165	106	127	122	103	130
1953 JD	90	109	145	109	99	108	134	130	113	164	148	74	110	92	89	227	119	139	120	108	137
1954 JT	119	151	176	124	110	124	136	150	111	162	140	100	106	101	93	233	150	129	117	100	132
1954																					
April	97	126	172	121 ^{d)}	114 ^{d)}	115	132	164	120	219	150	112 ^{d)}	105	94	66	296	142	131	104	110	148
Mai	110	137	179			123	129	167	130	242	126		92	101	79	278	143	135	127	97	146
Juni	107	136	168			125	128	172	94	215	130		87	89	87	228	141	157	121	112	154
Juli	105	132	175	120 ^{d)}	111 ^{d)}	127	141	148	77	151	104	122 ^{d)}	83	103	92	211	160	128	117	95	135
August	113	145	175			116	114	189	89	110	63		74	91	89	193	160	127	117	96	122
September	120	154	180			129	153	141	88	125	111		93	96	99	171	155	121	120	91	118
Oktober	146	168	187	139 ^{d)}	125 ^{d)}	137	150	115	114	134	144	107 ^{d)}	127	101	92	194	183	127	114	89	134
November	156	203	185			133	152	123	106	162	174		90	119	118	178	166	141	132	98	131
Dezember	178	231	205			143	161	148	147	161	202		147	94	107	209	232	128	139	108	136
1955																					
Januar	141	182	168	136 ^{d)}	103 ^{d)}	115	123	129	110	...	112	98	99	204	141	117	110	102	121
Februar	138	181	171			123	134	135	145		119	112	93	203	169	117	107	99	129
März	178	233	193			146	150	270	109		136	103	100	291	196	140	125	118	140
April	150	196	179	137 ^{d)}	114 ^{d)}	138	143	178	71	...	101	252	180	143	119	102	131
Mai	150	196	189			132	142	160	87		109	241	165	...	131	114	136
Juni	159	208	195			142	151	133
Juli	159	208	206
August

* Die Indexziffer des Außenhandelsvolumens zeigt die Veränderung des Außenhandels nach Ausschaltung der Preisbewegungen. G = Generalhandel, S = Spezialhandel, N = Ausfuhr von inländischen Erzeugnissen. Nähere Begriffsbestimmungen sowie tatsächliche Werte des Außenhandels siehe Tabelle "Außenhandel, Ein- und Ausfuhrwerte in Mill. Landeswährung".

1) Einschl. Luxemburg. 1948 bis 1952 umbasiert von Originalbasis 1948 = 100. Ab 1954 mit den Angaben für frühere Zeiträume nicht voll vergleichbar. - 2) Von Saisonschwankungen bereinigt. - 3) Die Indexziffer jeden Monats gibt das Außenhandelsvolumen vom Beginn des betreffenden Jahres bis zum Ende des jeweiligen Monats an. - 4) Ab April 1948 einschl. Saargebiet. - 5) Gesamteinfuhr. - 6) Gesamteinfuhr (kommerzielle Einfuhr + ERP-Einfuhr). - 7) Einfuhr ohne ERP-Importe (kommerzielle Einfuhr). - 8) Jahreszahlen umfassen 12 Monate, die am 30. Juni des angegebenen Jahres enden. - 9) Jahreszahlen umfassen 12 Monate, die am 1. April des angegebenen Jahres beginnen. - 10) Ab 1948 einschl. Ausfuhr von Gütern für den zivilen Verbrauch durch die US-Armee.

a) 1936.- b) Schätzung. - c) Umbasiert von Originalbasis 1947 = 100. - d) Monatsdurchschnitt. - e) Umbasiert von Originalbasis 1938 = 100. - f) Einschl. ehemalige an-lo-amerikanische Zone von Triest. Jahreszahlen ab 1931 und Monatszahlen ab Januar 1954 umbasiert von einem neu berechneten Index (Originalbasis 1953

Eisenbahngüterverkehr* Mill. Netto-Tonnenkilometer

Zeit	Europäische Länder											
	Bundes- republik Deutsch- land 1)	Belgien 2)3)	Danemark 4)5)	Finnland 4)	Frank- reich 6)7)	Großbri- tannien 8)	Irland (Rep.) 9)	Italien 4)10)	Jugo- slawien 11)	Luxem- burg 7)	Nieder- lande 3)7)	Nor- wegen 4)7)12)
1937 MD	4 457	519	47	216	2 650	2 444	33,2	.	326	44,3	188	
1938 MD	4 779	429	48	189	2 210	2 216	31,9	928	354	33,7	170	67,8
1948 MD	3 490	513	101	287	3 437	2 930 ^{a)}	42,8	918	620	38,6	212	100
1949 MD	3 987	472	99	250	3 420	2 999	42,0	862	804	39,2	232	114
1950 MD	4 007	456	101	288	3 244	3 016	42,7	858	829	36,0	251	113
1951 MD	4 588	552	111	369	3 783	3 121	41,4	966	725	48,9	271	115
1952 MD	4 604	505	95	329	3 670	3 051	39,0	1 023	699	51,2	256	127
1953 MD	4 245	477	93	306	3 362	3 102	40,2	1 041	735	46,2	271	114
1954 MD	4 339	470	97	320	3 462	3 012	37,0	1 072	798	42,1	280	117
1954												
April	3 805	411	91	304	3 210	2 929	34,0 ^{b)}	1 036	791	37,3	264	120 ^{b)}
Mai	4 018	422	92	294	3 260	3 260		1 081	757	38,0	262	117 ^{b)}
Juni	3 924	445	89	299	3 330	2 884		1 061	845	39,5	248	
Juli	4 382	434	88	321	3 280	2 777	34,2 ^{b)}	1 048	848	40,9	259	116 ^{b)}
August	4 355	455	94	310	2 990	2 665		992	878	42,1	249	
September	4 548	492	93	318	3 490	2 971		1 041	855	47,0	269	131 ^{b)}
Oktober	4 851	518	99	338	3 750	3 248	47,9 ^{b)}	1 131	899	48,4	294	124 ^{b)}
November	4 663	514	105	326	3 720	3 151		1 048	878	45,5	306	
Dezember	4 659	562	102	313	4 170	2 973		1 164	974	48,7	316	
1955												
Januar	4 320	518	104	320	3 730	3 042	40,4 ^{b)}	1 139	912	51,1	283	114 ^{b)}
Februar	4 333	501	101	351	3 640	2 879		1 099	890	47,7	273	
März	4 899	551	111	274	3 990	3 231		1 257	921	49,9	317	129 ^{b)}
April	4 641	543	81	380	3 840	2 975	...	1 176	927	...	278	
Mai	4 586	358	3 840	2 720		1 269	883	
Juni	4 612	344	985	
Juli	5 065	
August	

Zeit	noch: Europäische Länder						Außereuropäische Länder						
	Öster- reich 13)	Portugal	Schweden 4)	Schweiz 14)	Spanien 15)	Türkei 7)16)	Argen- tinien	Austra- lien 12)17)	Indien 5)18)19)	Japan 4)5)	Kanada	Südafri- kanische Union 7)20)	V. St. v. Am. 21)
1937 MD	356	.	314	.	.	92 ^{c)}	1 126	541	.	1 521	3 276	857	43 875
1938 MD	324	43,6	295	131	.	109 ^{c)}	.	589	2 968	1 769	3 265	808	35 293
1948 MD	501	53,6	625	160	462	190	1 451	809	3 040	2 109	7 188	1 382	77 612
1949 MD	527	.	627	.	461	241	1 360	846	3 409	2 374	6 854	1 520	64 061
1950 MD	524	43,4	671	172	537	208	1 159	845	3 638	2 560	6 757	1 631	71 609
1951 MD	548	48,7	779	207	584	227	1 422	855	3 820	3 073	7 823	1 729	78 671
1952 MD	525	56,5	747	190	635	279	1 306	920	3 889	3 227	8 296	1 798	74 798
1953 MD	493	53,5	699	203	631	306	1 360	896	4 001	3 377	7 941	1 854	73 703
1954 MD	555	57,1	713	226	641	316	...	841	...	3 337	7 063	1 913	66 823
1954													
April	514	53,0	690	198	646	337	1 434	852	3 720	3 466	6 368	1 880	63 193
Mai	545	46,2	698	227	673	344	1 354	922	3 828	3 362	6 361	1 915	68 475
Juni	520	41,6	676	243	615	296	1 439	881	3 660	3 124	6 898	1 968	67 449
Juli	544	47,7	588	250	633	328	1 383	1 076	3 802	3 136	7 308	1 936	65 781
August	547	60,8	697	234	628	342	1 442	1 065	4 005	3 144	7 389	2 037	69 086
September	566	70,5	790	239	614	330	1 519	1 091	3 915	3 184	7 455	1 892	68 055
Oktober	632	72,9	803	250	638	342	1 461	1 077	...	3 571	8 011	1 926	73 793
November	638	64,5	769	247	678	302	...	1 074	...	3 517	7 846	2 026	69 125
Dezember	639	56,9	766	252	687	302	...	1 021	...	3 587	7 662	1 876	67 079
1955													
Januar	628	51,0	710	215	620	318	...	844	...	2 919	7 393	1 910	67 365
Februar	610	53,0	777	242	581	279	...	851	...	2 908	6 602	1 793	64 658
März	640	69,4	937	257	640	293	3 408	7 363	...	72 212
April	610	63,2	825	230	3 403	6 974	...	71 764
Mai	622	254	3 447	8 164	...	78 209
Juni	626	250	3 299	
Juli	
August	

* Wenn nicht anders vermerkt, beziehen sich die Zahlen auf alle Güter (im Eil- oder Normalverkehr als vollständige Wagenladungen oder als Stückgut) ohne: Briefpost, Gold und Silber und Hartgeld, Gepäckversand, Dienstgutverkehr, Brennstoffbedarf der Züge, Eisenbahnfahrzeuge als Frachtgut, wenn nicht als Güter verladen, sowie nicht frachtpflichtige Transporte für staatliche oder militärische Zwecke. Die Zahlen schließen jeweils eine geschätzte Gewichtsmenge für Viehtransporte ein.

1) 1937 und 1938 einschl. Dienstgut- und Militärverkehr, ab 1948 einschl. Dienstgut- und Besatzungsverkehr.- 2) Nur Société Nationale des Chemins de Fer Belges (S.N.C.B.).- 3) Nur vollständige Wagenladungen.- 4) Nur Staatsbahnen.- 5) Jahreszahlen umfassen 12 Monate, die am 1. April des angegebenen Jahres beginnen.- 6) Nur Société Nationale des Chemins de Fer.- 7) Ohne Viehtransporte.- 8) Ohne Nordirland. Einschl. Dienstgutverkehr in Zügen des öffentlichen Verkehrs. Monatszahlen sind Schätzung auf Grund Wochen-durchschnitte 4-wöchiger Perioden.- 9) Zwei Hauptbahnen einschl. ihrer Linien in Nordirland. Teilweise einschl. Dienstgutverkehr.- 10) Nur Normalspur.- 11) Einschl. Dienstgutverkehr.- 12) Jahreszahlen umfassen 12 Monate, die am 30. Juni des angegebenen Jahres enden.- 13) Einschl. Militärverkehr.- 14) Schweizer Bundesbahn.- 15) Nur Staatsbahnen mit Breitspur. Ohne Vorortverkehr.- 16) Nur Hauptlinien.- 17) Monatszahlen ohne Tasmanien.- 18) Eisenbahnnetz Klasse 1 mit Breit- und Meterspur. Teilweise einschl. Dienstgut-verkehr.- 19) 1938 Gebiet des früheren Indien. Ab 1948 jetziger Gebietsstand.- 20) Einschl. Südafrika und Vryburg-Bulawayo-Bahnlinien.- 21) Eisenbahnnetz Klasse 1.

a) Die Anzahl der erfaßten Linien wurde im Januar 1948 geändert.- b) Monatsdurchschnitt.- c) 12 Monate, die am 1. Juni 1937 bzw. 1938 beginnen.

Internationale Devisenkurse

Land	Währungs- einheit	Kursarten	Paritäten je Währungseinheit	Inländische Verkaufskurse 2)		Mittelkurse 3) in New York	
				1955			
				Juli		August	
			g Feingold ¹⁾	US - Cents	Pf	US - Cents	Pf
<u>Europäische Länder</u>							
Bundesrepublik Deutschland 4)	Deutsche Mark		0,211588	23,8095	23,81	100,000	.
Belgien 4)	Franc		0,0177734	2,000	2,000	8,400	1,988
Bulgarien 5)	Lew		0,130687 ^{a)}	14,706	-	-	.
Dänemark 4)	Krone		0,128660	14,4778	14,48	60,816	14,48
Finnland 4)	Markka		0,00386379	0,434783	0,4348	1,826	0,435
Frankreich	Franc	amtlich	- ^{b)}	0,286329	0,2857	1,200	0,2856
"	"	frei 6)	-				
Griechenland	Drachme	amtlich	- ^{b)}	3,333	3,333	14,000	3,333
Großbrit.u.Nordirl. 4)	Pfund Sterling	amtlich	2,48828	280,000	280,000	1 176,000	278,862
Irland (Rep.)	Irland. Pfund		-	280,000	280,000	1 176,000	.
Italien	Lira	amtlich	- ^{b)}	0,1600	0,1600	0,672	0,1601
"	"	frei 6)	-	-	-	-	.
Jugoslawien 4)	Dinar		0,00296224	0,3333	0,3333	1,400	.
Niederlande 4)	Gulden		0,233861	26,3158	26,32	110,544	26,14
Norwegen 4)	Krone		0,124414	14,0000	14,00	58,800	14,00
Österreich 4)	Schilling		0,0341796	3,84615	3,846	16,153	.
Polen 5)	Zloty	amtlich	0,2221689 ^{c)}	25,0000	-	-	.
Portugal	Escudo		-	3,478	3,478	14,608	3,495
Rumänien 5)	Leu		0,148112 ^{d)}	16,66669	-	-	.
Schweden 4)	Krone		0,171783	19,33035	19,33	81,186	19,33
Schweiz	Franken	amtlich	0,2032258	22,86854	23,34	98,028	23,33
"	"	frei 6)	-				
Spanien	Peseta	amtlich	-	2,353	8,913 bis	37,435 bis	.
"	"	Vorzugskurs	-	-	4,000	16,800	.
"	"	frei 6)	-	-	2,567	10,781	.
"	"	curb 8)	-	-	-	-	.
Tschechoslowakei 5)	Krone		0,123426 ^{e)}	13,8888	-	-	13,88
Türkei 4)	Türk. Pfund		0,317382	35,7143 ^{f)}	35,71	149,982	35,71
Ungarn 5)	Forint		0,0757	8,5184	-	-	8,61
<u>Außereuropäische Länder</u>							
Ägypten 4)	Ägypt. Pfund		2,55187	287,156	287,2	1 206,240	288,25
Argentinien	Peso	Vorzugskurs	-	-	20,00	84,000	.
"	"	Grundkurs	-	-	13,33	55,986	.
"	"	frei 6)	-	-	7,17	30,114	7,18
"	"	curb 8)	-	-
Australien 4)	Austral. Pfund		1,99062	224,0000	224,00	940,800	222,89
Brasilien 4)	Cruzeiro	amtlich	0,0480363	5,40541	5,313 ^{f)}	22,315	1,378
"	"	frei 6)	-	-	1,370 ^{f)}	5,754	5,788
Chile	Peso	Grundkurs	0,00444335	0,50	0,493	2,071	0,51
"	"	frei	-	-	0,154	0,647	.
Hongkong 4)	Hongkong-Dollar	amtlich	0,155517	17,5000	17,19	72,198	17,40
"	"	frei 6)	-	-	17,13	71,946	.
Indien 4)	Rupie		0,186621	21,0000	21,00	88,200	20,90
Kanada	Kan. Dollar		- ^{b)}	-	101,60	426,720	101,55
Malaisische Föderation	Straits-Settlements-Dollar		0,290299	32,6667	-	-	32,72
Mexiko	Peso		0,0710937	8,0000	8,000	33,600	8,01
Neuseeland	Neuseeländ. Pfund		-	280,000	280,000	1 176,000	277,95
Philippinen (Rep.)	Peso	amtlich	0,444335	50,0000	50,00	210,000	49,82
"	"	curb 8)	-	-	-	-	.
Südafr. Union	Südafr. Pfund		2,48828	280,0000	280,00	1 176,000	279,147

1) Auf der Grundlage 1 US-Dollar = 0,888671 g Feingold errechnet.- 2) Monatsdurchschnitte; Quelle: "Monthly Bulletin of Statistics" des Statistischen Amtes der Vereinten Nationen. Wenn nicht anders vermerkt, beruhen die Angaben auf offiziellen Verkaufskursen des Inlandmarktes. Unter Verkaufskurs wird in der Regel der Abgabekurs der Notenbank verstanden.- 3) Monatsdurchschnitte; auf Grund der von der Rhein-Main-Bank veröffentlichten Notierungen.- 4) Die Paritäten sind mit dem Internationalen Währungsfonds vereinbart.- 5) Die Währung ist an den Rubel der Sowjetunion gebunden.- 6) Börsen- oder Marktkurs.- 7) Gestaffelte Devisenkurse.- 8) Nachbörsllicher Freiverkehrskurs.
a) Währungsparität zum Sowjetrubel: 1,70 Lewa = 1 Rubel.- b) Mitglied des Internationalen Währungsfonds, aber keine festgesetzte Goldparität.- c) Währungsparität zum Sowjetrubel: 1 Zloty = 1 Rubel.- d) Währungsparität zum Sowjetrubel ab 1.2.1954: 1,50 Lei = 1 Rubel.- e) Währungsparität zum Sowjetrubel: 1,80 Kronen = 1 Rubel.- f) Stand am Monatsende.

Index der Großhandelspreise*

1950 = 100

Zeit	Europäische Länder												
	Bundesrepublik Deutschland		Belgien	Däne- mark ₃₎	Finn- land ₃₎	Frank- reich	Griechen- land ₄₎	Großbrit. und 5) Nord- irland	Irland (Rep.) ₆₎	Italien	Nieder- lande ₃₎	Nor- wegen ₃₎	Por- tugal ₇₎
	1)	2)											
Orig. Basis	1950	1949/50	1936-1938	1935	1935	1949	1938	1938	X - 1938	1938	1948	1938	1948
1937 JD	55	55	26 ^{b)}	41	9	5	0,3	42	41 ^{c)}	2	33	49	43
1938 JD				38	9			39		2	31	48	42
1948 JD	106 ^{a)}	100	100	87	86	82	...	84	95	111	85	87	94
1949 JD	103	100	95	89	87	92	...	88	95	105	89	88	98
1950 JD	100	100	100	100	100	100	100	100	100	100	100	100	100
1951 JD	119	112	121	127	143	128	121	122	116	114	122	123	107
1952 JD	121	118	114	124	142	134	121	125	123	108	120	132	108
1953 JD	118	113	107	116	137	128	141	125	123	107	115	132	109
1954 JD	116	116	106	116	136	125	158	126	120	108	116	134	104
1954													
April	116	115	106	116	137	126	157	126	108	109	116	133	106
Mai	116	116	105	117	137	128	156	126	107	108	117	134	105
Juni	116	118	106	117	137	124	156	127	107	107	117	134	106
Juli	116	121	105	117	137	124	155	127	107	107	115	136	105
August	116	117	105	117	136	125	156	125	106	107	115	135	105
September	116	115	105	116	136	124	158	125	105	108	115	135	103
Oktober	117	116	105	116	138	124	162	125	105	108	116	134	102
November	117	115	106	118	134	124	162	126	106	109	116	134	103
Dezember	118	115	106	118	133	125	163	128	106	109	116	134	103
1955													
Januar	118	117	108	119	133	125	163	129	107	109	118	134	103
Februar	118	115	107	118	134	125	162	129	107	109	117	133	104
März	119	116	107	119	135	125	162	128	107	109	116	133	104
April	118	116	108	119	135	124	163	127	...	109	116	133	104
Mai	118	116	108	119	136	127	167	127	...	109	116	133	...
Juni	119	120	108	119	136	123	168	128	...	109	116	134	...
Juli	119	125	108	119	136	124	...	131	...	108	...	135	...
August	119	120	...	119	...	125

Zeit	noch: Europäische Länder				Außereuropäische Länder								
	Schweden ₃₎	Schweiz ₃₎	Spanien	Türkei _{3) 8)}	Ägypten	Austra- lien ₃₎	Brasi- lieng ₃₎	Chile ₃₎	Indien	Japan	Kanada	Süd- afrikan. Union ₃₎	V.St.v. Am.
Orig. Basis	1935	VIII-1939	1913	1938	VI- VIII 1939	VI- 1936-39	1946	1947	IX 1938- VIII 1939	I-1948	1935-39	1910	1947-49
1937 JD	50	51	20	22	31	45	23	22	27	1	51	49	54
1938 JD	49	49	22	22	30	45	22	21	24	1	49	51	50
1948 JD	94	107	79	103	96	76	81	75	92	52	92	88	101
1949 JD	95	102	85	111	90	85	88	85	95	85	94	93	96
1950 JD	100	100	100	100	100	100	100	100	100	100	100	100	100
1951 JD	132	112	128	106	112	123	119	131	110	139	114	114	111
1952 JD	140	109	130	107	109	140	131	162	97	141	107	131	108
1953 JD	131	105	139	110	104	143	152	199	98	142	105	132	106
1954 JD	131	106	139	122	101	140	198	313	97	141	103	133	107
1954													
April	131	106	139	122	102	141	195	287	100	143	103	132	108
Mai	130	106	138	123	99	141	197	296	99	140	103	132	108
Juni	131	106	136	122	99	141	199	306	95	138	103	133	107
Juli	131	106	137	122	99	141	203	320	95	137	103	133	107
August	130	106	140	122	100	140	204	340	95	138	102	134	107
September	130	106	140	121	99	141	206	348	96	139	102	134	107
Oktober	130	106	140	121	100	139	206	351	95	138	101	134	106
November	131	106	141	123	99	140	210	363	94	140	102	134	107
Dezember	132	107	143	125	100	141	212	367	92	139	102	134	106
1955													
Januar	132	107	143	127	101	141	214	404	91	139	102	134	107
Februar	133	106	142	129	101	143	215	422	90	140	103	135	107
März	134	106	145	126	102	145	216	451	88	140	103	137	107
April	134	106	144	125	...	144	219	478	86	139	103	137	107
Mai	135	106	...	129	85	138	103	136	107
Juni	136	106	...	130	85	...	104	...	107
Juli	138	106	...	129	103	...	107
August	...	106

* Gewichtung: der Index der Großhandelspreise und seine Komponenten Gruppenindizes beziehen sich auf eine repräsentative Anzahl von Waren nach Preisen auf Primär-Märkten. Wenn nicht anders vermerkt, ist den Indexreihen der Brutto-Verkaufswert als Gewichtung zu Grunde gelegt (im allgemeinen auf einen Industriecensus bezogen).

- 1) Erzeugerpreise industrieller Produkte.- 2) Erzeugerpreise landwirtschaftlicher Produkte. Jahreszahlen: Wirtschaftsjahre umfassen 12 Monate, die am 1. Juli des genannten Jahres beginnen. Gewogen mit dem Absatzwert der aus dem Bereich Landwirtschaft in die übrigen Wirtschaftsbereiche abgesetzten Güter.- 3) Gewogen mit dem Brutto-Wert der im Inland verbrauchten Güter (einschl. Einfuhr, jedoch ohne Ausfuhr).- 4) Preise in Athen und Piräus; berechnet vom Department für Wirtschaftsforachung der Bank von Griechenland. Die Gewichtung beruht auf dem Wert der Inlandserzeugung abzüglich Verbrauch an Stelle der industriellen Produktion plus Einfuhr.- 5) Alter Index: der Index besteht aus 200 Preisreihen. Das Wägungssystem ist auf den Durchschnitt des Jahres 1930 bezogen. (S. Tabelle "Index der Grundstoffpreise").- 6) Monatszahlen: ab Januar 1954 Originalbasis Januar 1952 = 100; nur einheimische Waren.- 7) Preise in Lissabon.- 8) Preise in Istanbul.- 9) Quelle: "Fundação Getúlio Vargas".
a) Juli bis Dezember.- b) 1936 bis 1938.- c) Oktober.

Index der Grundstoffpreise*

1950 = 100

Zeit	Europäische Länder							Irland (Rep.) 6)	Italien 1)
	Bundes- republik 1) Deutschland	Belgien 2)3)	Dänemark 1)4)	Finnland 1)4)	Frankreich 3)	Großbritannien und 3)5) Nordirland			
Orig.Basis	1938	1936 - 1939	1935	1935	1949	30.-VI-1949	X - 1938	1938	
1937 JD	.	.	38	10	.	.	.	2	
1938 JD	48	.	33	9	4	.	37 ^{c)}	2	
1948 JD	85 ^{a)}	95	89	88	65	72 ^{b)}	95	98	
1949 JD	92	91	88	86	80		95	100	
1950 JD	100	100	100	100	100		100	100	
1951 JD	121	139	135	149	150		139	111	110
1952 JD	126	123	131	148	140		117	116	108
1953 JD	121	108	116	140	133		105	122	107
1954 JD	122	104	113	140	127		104	121	106
1954									
April	121	104	113	141	127	104	97	105	
Mai	121	105	114	141	127	105	98	105	
Juni	123	105	113	141	128	105	98	103	
Juli	123	104	113	140	128	104	98	104	
August	122	103	112	140	127	103	98	105	
September	122	104	112	139	126	104	98	105	
Oktober	123	105	111	142	125	104	99	106	
November	123	104	115	141	123	104	99	107	
Dezember	123	106	116	140	126	105	100	108	
1955									
Januar	125	107	118	140	126	108	...	108	
Februar	125	109	117	141	126	110	...	106	
März	125	109	116	141	127	109	...	106	
April	124	109	116	142	127	108	...	107	
Mai	125	108	116	143	127	107	...	108	
Juni	127	...	116	143	128	109	
Juli	129	143	129	111	
August	129	

Zeit	noch: Europäische Länder						Außereuropäische Länder	
	Niederlande 3)	Norwegen 3)4)	Österreich 1)7)	Schweden 1)4)	Schweiz 3)	Türkei 8)	Indien	Kanada 3)4)
Orig.Basis	1948	1938	1937	1935	VIII - 1939	1938	IX 1938-VII 1939	1935 - 1939
1937 JD	29	42	.	48	50	.	.	53
1938 JD	23	39	18 ^{d)}	45	46	28	.	47
1948 JD	78	92	59	94	111	106	85	92
1949 JD	84	94	75	94	103	.	92	93
1950 JD	100	100	100	100	100	100	100	100
1951 JD	134	135	134	133	126	121	121	112
1952 JD	130	144	149	145	116	115	90	103
1953 JD	122	138	141	135	107	112	91	97
1954 JD	121	135	147	135	105	127	89	96
1954								
April	120	135	143	135	105	123	94	97
Mai	121	135	144	135	105	123	92	97
Juni	121	135	145	136	104	124	87	97
Juli	121	135	153	135	104	126	84	97
August	122	135	150	134	104	130	84	96
September	122	135	149	133	105	128	85	95
Oktober	122	135	150	133	104	128	85	95
November	122	135	152	135	104	130	88	95
Dezember	122	135	152	136	104	131	86	96
1955								
Januar	123	136	153	137	106	131	86	96
Februar	123	136	152	139	107	133	86	98
März	123	136	152	139	107	136	82	97
April	124	137	152	140	106	138	79	99
Mai	124	137	150	141	107	144	79	98
Juni	125	137	155	142	107	141	78	99
Juli	...	140	156	145	108	99
August	157	...	109

* Siehe "Index der Großhandelspreise", Fußnote.

1) Nahrungsmittel und Industriestoffe.- 2) Index des "Institut de Recherches Economiques et Sociales", Louvain.- 3) Nur Industriestoffe.- 4) Einschl. Halbfabrikaten.- 5) Ohne Brennstoffe. Das Wägungssystem beruht auf dem Industriecensus 1948. Da jedoch für einige wichtige Handelsgüter nicht genügend rückliegende Preisangaben vorlagen, beginnt der Index erst ab Mitte 1949 (s. Tabelle "Index der Großhandelspreise").- 6) Ab 1954 nur einheimische Waren und mit Originalbasis: Januar 1952 = 100.- 7) Gewogen mit dem Bruttowert des inländischen Verbrauchs folgender Verbrauchsgüter: Nahrungsmittel, landwirtschaftliche Erzeugnisse und industrielle Rohstoffe.- 8) Einschl. Halbfabrikate, aber ohne landwirtschaftliche Erzeugnisse.

a) Juli bis Dezember.- b) 30. Juni.- c) Oktober.- d) März; zu Reichsmarkpreisen berechnet.

Preisindex der Lebenshaltung*

1950 = 100

Zeit	Europäische Länder															
	Bundesrepublik Deutschland 1)		Belgien		Dänemark		Finnland 2)		Frankreich 3)		Griechenland 4)		Großbritannien und Nordirland 5)		Irland (Rep.) 6)	
	Insgesamt	Ernährung	Insgesamt	Ernährung	Insgesamt	Ernährung	Insgesamt	Ernährung	Insgesamt	Ernährung	Insgesamt	Ernährung	Insgesamt	Ernährung	Insgesamt	Ernährung
Indexgruppen	E.G.W.H.B.M.V.		E.H.B.V.		E.W.H.B.St.V.		E.W.H.B.V.		E.H.B.M.D.V.		E.W.H.B.V.		E.G.W.H.B.M.D.V.		E.W.H.B.	
Orig.Basis	1950		1936 - 1938		1935		X - 1951		1949		1938		15. - I - 1952		VIII - 1935	
1937 JD	64	62	27	28	55	49	11	9	5	5	0,3	0,3	95	88	53	53
1938 JD	64	62	28	29	56	51	11	9	5	5	0,3	0,3	97	93	54	54
1948 JD	100	92	104	108	93	85	81	85	83	81	82	82	100	100	100	100
1949 JD	107	107	101	103	94	86	87	87	90	90	93	95	100	100	100	100
1950 JD	100	100	100	100	100	100	100	100	100	100	100	100	100	100	100	100
1951 JD	108	109	110	107	111	111	120	107	117	116	113	106	110	111	108	107
1952 JD	110	114	110	111	115	117	125	115	131	127	118	111	119 ^{a)}	103 ^{b)}	119	119
1953 JD	108	112	110	112	115	117	127	116	130	123	129	120	123	106	124	128
1954 JD	108	114	112	115	116	121	127	113	129	122	148	134	125	108	124	128
1954																
April	108	113	112	115	116	119	129	115	128	121	148	136	125	107	113	113
Mai	108	112	112	115	116	119	128	115	130	124	148	134	124	107	112	125
Juni	108	113	112	116	116	119	128	114	129	123	148	134	125	107	114	125
Juli	108	114	112	115	116	122	128	115	128	120	149	135	127	109	116	125
August	108	113	112	116	116	122	129	116	127	120	149	135	126	108	116	131
September	108	114	112	115	116	122	128	115	128	121	149	135	125	108	115	125
Oktober	109	115	111	114	117	123	128	114	129	121	149	134	126	109	116	128
November	110	116	112	115	117	123	121	106	130	122	151	136	127	109	117	125
Dezember	110	116	112	115	117	123	121	106	130	123	152	137	127	110	118	128
1955																
Januar	110	116	112	116	119	125	121	107	131	124	152	137	129	110	119	131
Februar	109	115	112	114	119	125	121	107	130	123	151	136	128	110	119	131
März	109	115	111	114	119	125	122	107	130	123	154	137	128	110	119	131
April	109	115	110	113	120	126	122	109	130	123	154	136	128	111	120	132
Mai	109	114	109	112	120	126	123	110	131	124	156	139	129	111	120	132
Juni	109	115	110	112	120	126	123	109	130	123	158	143	132	113	125	132
Juli	111	117	111	115	123	129	123	109	129	120	158	143	132	113	126	132
August	129	120

noch: Europäische Länder

Zeit	Italien		Jugoslawien				Luxemburg		Niederlande 9)		Norwegen		Österreich 10)		Portugal 11)	
	Insgesamt	Ernährung	Insgesamt	Ernährung	Insgesamt	Ernährung	Insgesamt	Ernährung	Insgesamt	Ernährung	Insgesamt	Ernährung	Insgesamt	Ernährung	Insgesamt	Ernährung
	Insgesamt	Ernährung	Insgesamt	Ernährung	Insgesamt	Ernährung	Insgesamt	Ernährung	Insgesamt	Ernährung	Insgesamt	Ernährung	Insgesamt	Ernährung	Insgesamt	Ernährung
Indexgruppen	E.W.H.B.V.		E.G.W.B.H.D.V.M.				E.H.B.V.		E.G.W.H.B.M.V.		E.G.W.H.B.V.		E.G.H.B.M.D.V.		E.W.H.B.V.	
Orig.Basis	1938		1953				I - 1948		1951		1949		III - 1938		VII 1948-VI 1949	
1937 JD	2	2	30	29	38 ^{c)}	34 ^{c)}	58	59	14 ^{d)}	21 ^{d)}	...	46 ^{f)}
1938 JD	2	2	31	30	38 ^{c)}	34 ^{c)}	60	61	14 ^{d)}	21 ^{d)}	...	46 ^{f)}
1948 JD	100	100	91	84	77 ^{c)}	76 ^{c)}	95	93	71 ^{e)}	68 ^{e)}	98	96
1949 JD	101	103	96	93	77 ^{c)}	76 ^{c)}	95	92	71 ^{e)}	68 ^{e)}	101	100
1950 JD	100	100	100	100	89	92	100	100	100	100	100	100
1951 JD	110	107	100	100	100	...	108	103	100	100	116	118	127	122	98	97
1952 JD	114	111	77	63	80	...	110	107	101	103	127	134	145	143	98	96
1953 JD	117	114	81	68	83	...	110	108	101	104	130	136	144	141	99	100
1954 JD	120	117	79	68	80	...	111	109	105	108	135	147	147	144	99	99
1954																
April	118	115	77	66	79	...	110	108	108	107	132	142	145	139	99	100
Mai	120	117	77	67	79	...	110	108	104	108	134	146	146	140	96	95
Juni	121	118	79	69	81	...	111	110	106	111	134	146	148	145	97	97
Juli	121	119	80	68	81	...	111	110	105	109	138	153	148	146	97	97
August	121	119	78	66	80	...	111	110	105	108	138	154	148	145	98	98
September	121	118	80	68	82	...	112	111	106	109	137	151	148	146	97	96
Oktober	121	118	81	70	83	...	112	111	105	108	136	148	149	146	98	97
November	121	118	81	70	83	...	112	111	106	108	136	149	149	147	99	99
Dezember	121	119	83	72	85	...	112	111	106	109	137	150	150	148	99	99
1955																
Januar	121	119	85	76	87	...	112	111	107	112	136	149	150	148	98	98
Februar	121	118	86	77	88	...	111	110	107	111	135	146	149	146	98	97
März	121	118	88	80	90	...	110	108	107	111	135	144	149	145	99	99
April	122	120	89	80	90	...	110	108	106	109	135	144	148	144	98	97
Mai	123	121	92	84	93	...	110	108	106	109	136	146	148	144	97	96
Juni	134	122	90	80	90	...	110	108	107	112	136	147	150	146	96	95
Juli	...	127	95	89	96	...	111	137	...	150	147	96	...
August	90	80	92	151	149

* Der Preisindex der Lebenshaltung gibt die zeitlichen Veränderungen der Preise von Waren und Dienstleistungen im allgemeinen für Arbeitnehmerfamilien in städtischen Bezirken wieder. Er berücksichtigt jedoch nicht die unterschiedliche Lebenshaltung in den einzelnen Gebieten. E = Ernährung, G = Genußmittel und Getränke (soweit nicht unter Gruppe E enthalten), W = Wohnung bzw. Miete, H = Heizung und Beleuchtung, B = Bekleidung (einschl. Schuhwerk), M = Mobilar und Hausrat, D = Dienstleistungen, St = direkte Steuern, V = Verschiedenes (u.a. einschl. Reinigung und Körperpflege, Bildung und Unterhaltung, Verkehr bzw. Reisen, soweit nicht unter Gruppe D enthalten).

1) 4-Personen-Arbeitnehmer-Haushaltung der mittleren Verbrauchergruppe mit einer monatlichen Aufwandssumme von 292,69 DM für die Lebenshaltung insgesamt. Auf die Bedarfsgruppe "Ernährung" entfallen davon 135,03 DM (vT-Anteil = 46,1%). (Vergleiche "Wirtschaft und Statistik" 4. Jg., N.F., Heft 1, November 1952, S. 439 ff.) - 2) Bis Oktober 1951 umbasiert von Originalbasis August 1938 bis Juli 1939. - 3) Lebenshaltung in Paris. - 4) Lebenshaltung in Athen. - 5) Bis 1951 umbasiert von Originalbasis 17. Juni 1947 = 100. Ab 1952 Originalbasis 15. Januar 1952 = 100. Indexziffer der Einzelhandelspreise. - 6) Ab November 1953 Neuberechnung. Neue Reihe mit dem alten Index verkettet. - 7) Index der Lebenshaltung einer 4-köpfigen Arbeiterfamilie. - 8) Index der Lebenshaltung einer 4-köpfigen Angestelltenfamilie. - 9) Originalbasis 1951 = 100. Lebenshaltung einer 4-köpfigen Arbeiterfamilie mit einem jährlichen Bruttoeinkommen zwischen 3 000 und 5 000 Gulden. - 10) Lebenshaltung in Wien. - 11) Lebenshaltung in Lissabon. - 12) Wägungs-Koeffizienten basieren auf der Ausgabenuntersuchung für Familienhaushaltungen.

Weitere Anmerkungen siehe nächste Seite.

noch: Preisindex der Lebenshaltung

1950 = 100

Zeit	noch: Europäische Länder								Außereuropäische Länder							
	Schweden 12)		Schweiz		Spanien		Türkei 14)		Ägypten 15)		Argentinien 17)		Australien			
	Insgesamt	Ernährung	Insgesamt	Ernährung	Insgesamt	Ernährung	Insgesamt	Ernährung	Insgesamt	Ernährung	Insgesamt	Ernährung	Insgesamt	Ernährung	Insgesamt	Ernährung
Indexgruppen	E.W.H.B.V.		E.W.H.B.V.		E.W.H.M.V.		E.W.H.B.V.		E.W.H.B.V.		E.W.H.B.M.V.		E.W.H.B.V.			
Orig.Basis	1935		VIII - 1939		VII - 1936		1938		VI - VIII - 1939		1943		1952/53			
1937 JD	62	58	63	57	29 ^{h)}	26 ^{h)}	28	23	35 ⁱ⁾	30 ⁱ⁾	30	28	58	54		
1938 JD	63	61	63	57							30	27	57	57		
1948 JD	97	97	103 ^{g)}	100 ^{g)}	86	86	96	94	96	88	61	60	83	80		
1949 JD	99	98	102	99	90	90	106	106	95	90	80	78	91	89		
1950 JD	100	100	100	100	100	100	100	100	100	100	100	100	100	100		
1951 JD	116	117	104	103	109	110	99	96	110	106	137	136	121	130		
1952 JD	125	131	107	105	107	105	105	104	109	104	190	198	142	162		
1953 JD	127	134	106	105	109	105	109	108	101	96	197	203	148	170		
1954 JD	128	134	107	107	110	106	118	117	97	98	205	201	150	173		
1954																
April	.	.	107	106	111	106	120	120	98	98	197	197				
Mai	.	.	107	106	110	106	122	123	96	97	196	195	149 ^{k)}	173 ^{k)}		
Juni	129	135	107	107	110	106	123	124	96	98	200	200				
Juli	128	134	107	109	110	105	120	119	96	97	204	202	149 ^{k)}	171 ^{k)}		
August	128	134	107	109	110	105	118	116	96	97	205	200				
September	128	133	108	109	110	105	116	113	96	98	210	199				
Oktober	128	133	108	109	110	105	117	113	96	98	216	208	150 ^{k)}	173 ^{k)}		
November	128	133	108	110	111	107	118	114	96	99	218	211				
Dezember	128	134	109	110	112	108	120	117	97	99	228	228				
1955																
Januar	128	134	108	109	113	109	122	120	98	101	223	217	151 ^{k)}	175 ^{k)}		
Februar	128	134	108	108	114	109	123	121	97	101	223	...				
März	129	134	108	108	114	110	121	118	97	100	224	...				
April	130	137	108	108	114	111	122	118				
Mai	130	138	108	108	115	...	123	119				
Juni	130	139	108	108	123	113				
Juli	132	144				
August				

Zeit	noch: Außereuropäische Länder															
	Brasilien 18)		Chile 19)		Indien		Japan 20)		Kanada 21)		Mexiko		Südafrikanische Union 22)		V.St.v.Am. 23)	
	Insgesamt	Ernährung	Insgesamt	Ernährung	Insgesamt	Ernährung	Insgesamt	Ernährung	Insgesamt	Ernährung	Insgesamt	Ernährung	Insgesamt	Ernährung	Insgesamt	Ernährung
Indexgruppen	E.W.H.B.M.D.V.		E.W.H.B.V.		E.W.H.B.V.		E.W.H.B.V.		E.W.H.B.D.V.		E.B.H.V.		E.W.H.B.V.		E.W.H.B.M.D.V.	
Orig.Basis	1939		III - 1928		1949		1951		1949		1939		1948		1947 - 1949	
1937 JD	23 ^{f)}	23 ^{f)}	16	17	61	50	.	29	60	56	60	51
1938 JD			17	18	62	50	28		63	59	59	48
1948 JD	96	97	73	74	97	95	81	89	94	95	89	93	93	92	100	103
1949 JD	94	93	87	86	99	99	107	112	97	97	.	.	96	95	99	99
1950 JD	100	100	100	100	100	100	100	100	100	100	100	100	100	100	100	100
1951 JD	109	105	122	126	104	103	116	116	110	113	112	115	107	107	108	111
1952 JD	128	127	149	161	102	102	122	120	113	113	129	134	117	126	110	113
1953 JD	156	167	187	196	105	108	130	127	112	109	127	129	121	132	111	111
1954 JD	183	200	322	366	101	101	138	137	113	109	132	134	123	134	112	111
1954																
April	179	206	288	317	102	101	139	138	112	107	126	128	122	134	111	111
Mai	182	181	297	330	102	102	138	136	112	107	129	131	122	133	112	112
Juni	183	207	309	347	101	101	139	138	113	108	134	136	123	134	112	112
Juli	187	207	323	367	101	101	140	140	113	108	135	136	122	134	112	113
August	189	211	351	409	101	101	140	141	113	111	136	137	123	134	112	112
September	190	213	363	424	100	101	139	138	113	110	136	137	124	134	112	111
Oktober	192	214	378	443	101	101	141	140	113	110	136	137	125	134	111	110
November	195	220	392	455	98	98	138	134	113	110	137	137	125	135	111	110
Dezember	197	222	401	459	97	95	137	132	113	109	140	142	125	135	111	109
1955																
Januar	203	231	414	463	97	94	138	134	113	108	141	143	125	136	111	109
Februar	204	232	433	504	95	92	139	135	113	108	142	144	126	137	111	109
März	207	234	460	531	94	91	138	134	112	107	146	150	127	139	111	109
April	212	232	501	554	93	90	139	137	113	107	148	152	126	139	111	110
Mai	213	236	526	584	89	...	138	135	113	109	126	137	111	110
Juni	216	...	550	601	91	...	137	...	113	108	126	...	111	110
Juli	562	113	109	112	111
August	113	110

13) Ab März 1950 einschl. der Gruppen "Reinigung" und "Verschiedenes".- 14) Lebenshaltung in Istanbul.- 15) Lebenshaltung in Kairo.- 16) 1939 einschl. Heizung und Seife.- 17) Lebenshaltung in Buenos Aires.- 18) Lebenshaltung in Sao Paulo.- 19) Lebenshaltung in Santiago.- 20) 1950: neue Reihe mit altem Index (Originalbasis 1948 = 100) verkettet.- 21) 1949: neue Reihe mit altem Index (Originalbasis 1935 bis 1939 = 100) verkettet.- 22) Nur Europäer.- 23) Ab Januar 1953 revidierter Index mit dem alten Index (Originalbasis 1935 bis 1939 = 100) verkettet, wobei zum Zwecke einer vergleichbaren Reihe das Verbraucheschema des alten Index dem des revidierten angeglichen wurde.
a) Die Gruppen "Insgesamt" der "alten" und "neuen" Reihe sind aufeinander abgestellt und auf der Basis des alten Index miteinander verkettet worden. Eine ähnliche Verkettung für die übrigen Gruppen ist nicht möglich.- b) Originalbasis 15. Januar 1952 = 100.- c) Einschl. direkter Steuern.- d) März; zu Reichsmarkpreisen berechnet.- e) Juli bis Dezember.- f) 1939.- g) Ab 1948 neue Reihe mit dem alten Index verkettet.- h) Juli bis Dezember.- i) Juni bis August 1939.- k) Monatsdurchschnitt.

Monats-, Wochen- und Stundenverdienste bzw. tarifliche Stundenlöhne der Arbeiter in der verarbeitenden Industrie*

Zeit	Monatsverdienste				Wochenverdienste					Stundenverdienste					
	Jugo- slawien 1)	Argen- tinien	Bra- silien 2)	Japan 3)	Bundes- republik Deutsch- land 4)	Großbri- tannien und Nord- irland 5)	Irland (Rep.) 6)	Kanada	V. St. v. Am.	Bundes- republik Deutsch- land 4)	Belgien	Däne- mark 10)	Finnland 6)		
	alle Arbeiter												Männer	Frauen	
	Index 1)	Argent. Pesos	Cru- zeiros	Yen	RM/DM	Schilling		Kan. \$	US-\$	Pf	Index 8) 9)	Dän. Öre	Finnmark		
1937 JD	.	110	.	.	.	50%	41%	20,11	24,05	.	24	135	8e)	5e)	
1938 JD	43%	22,30	22,30	.	25	142	.	.	
1948 JD	...	357	950	4 379	43,64	116%	80%	38,53	54,14	103,4	91	284	92	6	
1949 JD	...	483	1 085	7 516	54,75	120%	83%	41,71	54,92	118,3	96	297	97	65	
1950 JD	...	588	1 177	9 133	60,54	127%	86%	43,82	59,33	126,1	100	312	117	76	
1951 JD	100	744	1 257	11 708	68,52a)	139%	95%	48,82	64,71	144,7a)	111	343	156	105	
1952 JD	88	915	1 487	13 516	74,00	150%	103%	53,62	67,97	155,7	115	370	164	108	
1953 JD	88	999	1 521	15 322	77,87	159%	110%	56,09	71,69	162,5	115	401	164	112	
1954 JD	...	1 163	2 247	16 308	80,81	170%	111%	57,16	71,86	166,8	119	...	169	114	
1954															
April	86	941	.	14 590	.	165%	.	57,67	70,20	
Mai	88	876	.	14 344	80,36	.	.	57,57	71,13	165,6	.	433	169	113	
Juni	88	1 050	1 729	17 627	.	.	109%	56,60	71,50	.	119	.	.	.	
Juli	90	1 139	.	19 038	.	.	.	57,35	70,92	
August	...	1 253	.	15 729	81,98	.	.	57,35	71,06	167,3	.	415	171	115	
September	...	1 239	2 847	14 543	.	.	111%	57,06	71,86	.	119	.	.	.	
Oktober	...	1 208	.	14 578	.	170%	.	57,70	72,22	
November	...	1 192	.	15 019f)	83,86	.	.	58,03	73,57	170,6	170	115	
Dezember	...	2 223	2 876	25 623f)	.	.	113%	58,17	74,12	.	120	.	.	.	
1955															
Januar	15 525	.	.	.	56,12	73,97	
Februar	14 854	81,92	.	.	58,51	74,74	171,8	172	116	
März	14 700	59,12	75,11	.	120	.	.	.	
April	15 192	.	.	.	59,31	74,96	
Mai	14 902	86,52	.	.	59,90	76,30	176,4	
Juni	76,11	
Juli	75,76	
August	

Zeit	noch: Stundenverdienste								tarifliche Stundenlöhne						
	Großbri- tannien und Nord- irland 5)	Irland (Rep.) 6)	Norwegen 6)	Öster- reich 12)	Schwe- den 6)	Argen- tinien	Kanada	V. St. v. Am.	Frank- reich 10)	Italien	Nieder- lande 16)	Schweiz 4)	Australien		
	alle Arbeiter		Männer	Frauen	alle Arbeiter					Männer		alle Arbeiter	Männer	Frauen	
	Pence		Norweg. Kronen	Index 8) 13)	skr	Index 8) 14)	Kan.cts	US-cts	ffrs	Index 8) 15)	Index 8) 17)	Index 8) 18)	Pence		
1937 JD	.	11,4	62	.	.	50	.	.	.		
1938 JD	13,0	11,9	1,63g)	0,97g)	14h)	.	63	.	2	52	54i)	26	13%		
1948 JD	31,2	21,7	2,96	1,88	72	2,34	91,3	135	66,1	96	91	99	45	28%	
1949 JD	32,2	22,4	3,04	1,98	88	2,43	84	140	73,9	98	94	100	
1950 JD	33,5	23,0	3,22	2,12	100	2,53	100	103,6	81,4	100	100	100	55	36%	
1951 JD	36,8	25,8	3,67	2,49	131	3,05	127	116,8	104,3	110	108	102	67	47	
1952 JD	39,6	27,6	4,09	2,82	150	3,63	157	129,2	120,7	113	110	105	79	55%	
1953 JD	41,7	29,5b)	4,28	2,93	152	3,79	171	135,8	124,2	116	112	106	83	58%	
1954 JD	44,3	29,9f)	4,50	3,06	159	3,70	196	140,8	131,5	121	125	107	84%	58%	
1954															
April	43,1	.	.	.	160	.	155	141,0	180	130,6	117	122	.	.	
Mai	156	3,75	159	141,8	181	.	117	123	.	.	
Juni	.	30,3	4,57	3,11	156	.	170	142,2	181	.	121	123	107	84%	59
Juli	157	.	185	141,6	180	131,8	121	123	.	.	.
August	156	3,72	199	140,9	179	.	123	123	.	.	.
September	.	29,9	4,48	3,06	162	.	193	139,5	181	.	123	123	107	84%	59
Oktober	44,3	.	.	.	163	3,76	201	139,7	181	132,2	125	130	.	.	.
November	163	.	191	140,5	183	.	125	130	.	.	.
Dezember	.	30,3	.	.	164	.	365	141,2	183	.	125	130	107	85	58%
1955															
Januar	142,8	184	136,1	125	130	.	.	.
Februar	3,82	...	142,7	185	.	125	130	.	.	.
März	4,58	3,11	143,5	185	.	125	130	108	86	59
April	144,3	186	137,3	125	130	.	.	.
Mai	4,00	...	145,4	187	.	125	130	.	.	.
Juni	145,5	187	130	108	87	59%
Juli	188	131	.	.	.
August

* Wenn nicht anders vermerkt, Lohnempfänger (Arbeiter) in der verarbeitenden Industrie ohne Gehaltsempfänger (Angestellte).

1) 1951 = 100.- 2) Durchschnittliche Bruttolöhne im "Distrito Federal". Einschl. Bergbau, Bauwirtschaft und Dienstleistungen. Die Zahlen basieren auf den Lohnlisten der 45 Betriebe mit mehr als 500 Beschäftigten und den Angaben einer repräsentativen Anzahl von 132 Betrieben mit 4 bis 499 Beschäftigten.- 3) Ab 1950 einschl. Gehaltsempfänger (Angestellte). Die Zahlen werden aus den Angaben einer repräsentativen Anzahl von Betrieben mit mehr als 30 bezahlten Beschäftigten errechnet.- 4) Einschl. Baugewerbe.- 5) Einschl. einigiger weiterer Industriezweige.- 6) Einschl. Bergbau.- 7) Einschl. Industrie der Steine und Erden, Bau und Transportgewerbe.- 8) 1950 = 100.- 9) Umbasiert von Originalbasis 1936 bis 1938 = 100.- 10) Einschl. Bau- und Transportgewerbe, Handel und Dienstleistungen. Einschl. einigiger Angestellten; ab 1953 erweiterter Erhebungsbereich.- 11) Die Reihe umfaßt alle Industriezweige, die bewegliche Güter produzieren. Einschl. Angestellte und Inhaber, jedoch ohne außerbetriebliche Stückarbeiter.- 12) Ohne staatliche Kinderzulagen (Ernährungsbeihilfen), Index des österreichischen Instituts für Wirtschaftsforschung, Stundenverdienste in Wien.- 13) Umbasiert von Originalbasis August 1938 = 100.- 14) Umbasiert von Originalbasis 1943 = 100.- 15) Umbasiert von Originalbasis 1938 = 100.- 16) Einschl. Bergbau und Baugewerbe.- 17) Umbasiert von Originalbasis 30. Juni 1947 = 100.- 18) Umbasiert von Originalbasis 30. September 1939 = 100. Einschl. Zulagen zur Bestreitung der Lebenshaltungskosten.

a) Durchschnitte der Quartale März, Juni, September.- b) Stand im Oktober.- c) Stand im September.- d) Einschl. Gehaltsempfänger (Angestellte).- e) 1939.- f) Einschl. Weihnachtsgatifikation.- g) Juli bis September.- h) Verdienste in Reichsmark im August.- i) September 1939.

ANHANG

Maße und Gewichte

Metrisches System		Britisches oder US - System	
Einheit	Gegenwert	Einheit	Gegenwert
Längenmaße			
1 Zentimeter (cm)	0,393 700 in.	1 inch (in.)	2,540 005 cm
1 Meter (m) = 100 cm	3,280 833 ft. 1,093 611 yd.	1 foot (ft.) = 12 in. 1 Yard (yd.) = 3 ft.	0,304 801 m 0,914 402 m
1 Kilometer (km) = 1 000 m	0,621 370 mi.	1 mile (mi.) = 1 760 yd.	1,609 347 km ^{a)}
Flächenmaße			
1 Quadratzentimeter (qcm)	0,155 000 sq. in.	1 square inch (sq. in.)	6,451 626 qcm
1 Quadratmeter (qm) = 10 000 qcm	10,763 865 sq. ft. 1,195 985 sq. yd.	1 square foot (sq. ft.) = 144 sq. in. 1 square yard (sq. yd.) = 9 sq. ft.	0,092 903 qm 0,836 131 qm
1 Hektar (ha) = 100 a = 10 000 qm	2,471 045 acres	1 acre (A) = 4 840 sq. yds.	0,404 687 ha
1 Quadratkilometer (qkm) = 100 ha = 1 000 000 qm	0,386 101 sq. mi.	1 square mile (sq. mi.) = 640 acres	2,589 998 qkm
Raummaße			
1 Kubikzentimeter (ccm)	0,061 023 cu. in.	1 cubic inch (cu. in.)	16,387 162 ccm
1 Kubikmeter (cbm) = 1 000 000 ccm	35,314 45 cu. ft. 1,307 943 cu. yd. 0,353 145 Reg. tn. 0,016 968 therm	1 cubic foot (cu. ft.) = 1 728 cu. in. 1 cubic yard (cu. yd.) = 27 cu. ft. 1 register ton. (Reg. tn.) = 100 cu.ft. 1 therm (th.) = 208,114 55 cu. ft.	0,028 317 cbm 0,764 559 cbm 2,831 7 cbm 58,931 783 cbm
Flüssigkeitsmaße			
1 Liter (l)	1,759 79 Imp. pt. 2,113 42 US pt. 0,879 892 Imp. qt. 1,056 710 US qt.	1 imperial pint (Imp. pt.) 1 US liquid pint (liq. pt.) 1 imperial quart (Imp. qt.) = 2 Imp. pt. 1 US liquid quart (liq.qt.) = 2 liq. pt.	0,568 25 l 0,473 17 l 1,136 50 l 0,946 333 l
1 Hektoliter (hl) = 100 l	21,997 3 Imp. gal. 26,417 8 US gal.	1 Imp. gallon (Imp. gal.) = 4 Imp. qt. 1 US gallon (US gal.) = 4 liq. qt.	0,045 460 hl 0,037 853 hl
Gewichte			
1 Pfund (Pfd.) = 0,5 kg	17,636 976 oz. avdp. 16,075 36 oz. troy 1,102 31 lb. avdp.	1 avoirdupois ounce (oz. avdp.) 1 apothecaries or troy ounce (oz. troy) ¹⁾	28,349 53 g 31,103 496 g
1 Kilogramm (kg) = 2 Pfd.	2,204 622 lb. avdp. 2,679 227 lb. troy	1 avoirdupois pound (lb. avdp.) = 16 oz. avdp. 1 apothecaries or troy pound (lb. troy) = 12 oz. troy	0,453 592 kg 0,373 242 kg
1 Zentner (Ztr.) = 100 Pfd. = 50 kg	1,102 311 US-cwt. 0,984 206 Brit.-cwt.	1 US hundredweight (US-cwt.) = 100 lbs. 1 Brit. hundredweight (Brit.-cwt.) = 112 lbs.	45,359 242 kg 50,802 351 kg
1 Doppelzentner (dz) = 2 Ztr. = 200 Pfd. = 100 kg	2,204 622 US-cwt. 1,968 412 Brit.-cwt.		
1 Tonne (t) = 10 dz = 20 Ztr. = 2 000 Pfd. = 1 000 kg	1,102 311 sh. tn. 0,984 206 l. tn.	1 short ton (sh. tn.) = 2 000 lbs. 1 long ton (l. tn.) = 2 240 lbs.	0,907 185 t 1,016 047 t
Eisenbahn- und Luftverkehr			
1 Personenkilometer (Pkm)	0,621 370 pass.-mi.	1 passenger - mile (pass.-mi.)	1,609 347 Pkm
1 Tonnenkilometer (tkm)	0,684 943 sh. tn.-mi. 0,611 556 l. tn.-mi.	1 short ton-mile (sh. tn.-mi.) 1 long ton-mile (l. tn.-mi.)	1,459 975 tkm ^{b)} 1,635 172 tkm ^{c)}
Schiffstonnage			
1 Kubikmeter	0,353 reg. tn.	1 register ton (reg. tn.) = 100 cu. ft.	2,83 cbm
Landwirtschaftliche Produkte			
1 metr. t	Gegenwert in US-bushels Imperial bushels	1 US-bushel lb. metr. t	1 Imp. bushel lb. Gegenwert in metr. t
Weizen	36,743 36,743	Weizen 60 0,027 216	Weizen 60 0,027 216
Kartoffeln	36,743 36,743	Kartoffeln 60 0,027 216	Kartoffeln 60 0,027 216
Mengkorn	38,011 .	Mengkorn 58 0,026 308	Mengkorn 56 0,025 401
Roggen	39,366 39,368	Roggen 56 0,025 401	Roggen 56 0,025 401
Mais	39,368 39,368	Mais 56 0,025 401	Mais 56 0,025 401
Leinsamen	39,368 42,396	Leinsamen 56 0,025 401	Leinsamen 52 0,023 587
Gerste	45,931 44,092	Gerste 48 0,021 772	Gerste 50 0,022 680
Reis		Reis	Hafer 39 0,017 690
(ungeschält)	48,991 .	(ungeschält) 45 0,020 412	1 Austral. bushel
Spelz	61,241 .	Spelz 36 0,016 329	Roggen 60 0,027 216
Hafer	66,894 56,529	Hafer 32 0,014 515	Leinsamen 56 0,025 401
Sojabohnen	36,743 .	Sojabohnen 60 0,027 216	Reis 42 0,019 051
			Hafer 40 0,018 144

1) Gold-, Silber-, Juwelen- und Apothekengewicht.

a) 1 mile (brit. Gegenwert) = 1,609 344 km.- b) 1 short ton-mile (brit. Gegenwert) = 1,459 973 tkm.- c) 1 long ton-mile (brit. Gegenwert) = 1,635 169 tkm.