

**Allgemeine
Statistik
des Auslandes**

INTERNATIONALE MONATSZAHLEN

**Heft 3
Juni 1955**



HERAUSGEBER: STATISTISCHES BUNDESAMT • WIESBADEN
VERLAG: W. KOHLHAMMER GMBH • STUTTGART-KÖLN

Inhalt

Das Inhaltsverzeichnis enthält jeweils alle in den Berichten des laufenden Kalenderjahres veröffentlichten Tabellen.

+ an der Seitenzahl kennzeichnet die Tabellen des vorliegenden Berichtes.

	Bericht	Seite	Erscheinungs- folge
Erläuterung zu den Tabellen	Juni 1955	3 ⁺	monatl.
Vorbemerkung	"	4 ⁺	"
<u>Graphische Darstellungen</u>			
Weltproduktion	Mai 1955	5 ⁺	vj.
Internationale Wirtschaftskurven	Juni 1955	5	monatl.

S O N D E R T A B E L L E N

Unterricht und Bildung

Bildungsanstalten	"	8 ⁺	unregelm.
Buchproduktion	"	12 ⁺	"
Anzahl und Auflagenhöhe der Tageszeitungen	"	14 ⁺	"
Rundfunkstationen	"	15 ⁺	"
Spielfilmproduktion	"	16 ⁺	"

Volkswirtschaftliche Gesamtrechnungen

Bruttosozialprodukt zu Marktpreisen nach Verwendungszwecken	"	10	"
---	---	----	---

Land-, Forst-, Viehwirtschaft und Fischerei

Index der landwirtschaftlichen Produktion	April 1955	8	"
Anbau und Ernte von			
Weizen	"	9	"
Roggen	"	10	"
Gerste	"	11	"
Hafer	"	12	"
Mais	"	13	"
Reis (ungeschält)	"	14	"
Äpfeln (Ernteschätzung)	Januar 1955	8	"
Bananen	"	9	"
Datteln (Ernte)	"	10	"
Feigen (Ernte) und Trockenfeigen (Gewinnung)	"	10	"
Rosinen (Gewinnung)	"	11	"
Tee	"	11	"
Kaffee	"	12	"
Kakao	"	13	"
Tabak	"	14	"
Leinsamen (Ernte)	"	15	"
Raps	"	15	"
Erdnüssen	"	16	"
Baumwollsaamen (Ernte)	"	17	"
Sonnenblumensaamen	"	18	"
Sojabohnen	"	18	"
Palmkernen (Ernte) und Palmöl (Gewinnung)	"	19	"
Olive (Ernte) und Olivenöl (Gewinnung)	"	19	"
Kopra (Ernte)	"	20	"
Sesam	"	21	"
Viehbestand			
Pferde	April 1955	15	"
Rindvieh	"	16	"
Schweine	"	18	"
Schafe	"	19	"
Erzeugung von Fleisch	"	21	"
Milcherzeugung und Herstellung von Molkereierzeugnissen	"	22	"
Fischanlandungen	"	23	"
Herstellung von gesalzene Fischen	"	24	"
Landstationen und Walfangflotten in Betrieb	"	25	"
Walfang und Gewinnung von Waltran	"	25	"
Ergänzungen und Berichtigungen zu früher erschienenen Über- sichten	Mai 1955	12	"

Industrie und Energiewirtschaft

Produktion ausgewählter Erzeugnisse				
Schwefelsäure (100 % H_2SO_4)	Mai	1955	13	unregelm.
Salzsäure (100 % HCl)	"	"	14	"
Salpetersäure (100 % HNO_3)	"	"	14	"
Ätznatron	"	"	15	"
Soda	"	"	15	"
Natur-Benzin	"	"	16	"
Erdölprodukte	"	"	16	"
Stahlverbrauch	"	"	20	"
Geschätzter Energieverbrauch	"	"	21	"

Verkehr

Fernsehteilnehmer	Juni	1955	16 ⁺	"
Rundfunkteilnehmer	"	"	17 ⁺	"
Fernsprechanchlüsse	"	"	18 ⁺	"
Briefpostverkehr	"	"	19 ⁺	"
Telegraphverkehr	"	"	21 ⁺	"

LAUFENDE TABELLEN

Weltproduktion

Elektrizität, Brenn- und Rohstoffe	Mai	1955	23	vj.
------------------------------------	-----	------	----	-----

Erwerbstätigkeit

Index der Beschäftigten in der verarbeitenden Industrie	"		24	"
Arbeitslosigkeit	"		25	"

Industrie und Energiewirtschaft

Index der industriellen Produktion	Juni	1955	23 ⁺	monatl.
Produktion ausgewählter Erzeugnisse				
Steinkohlenförderung	"		24 ⁺	"
Eisenerzförderung	"		25 ⁺	"
Roheisenerzeugung	"		26 ⁺	"
Rohstahlerzeugung	"		27 ⁺	"
Gewinnung von Blei	"		28 ⁺	"
Gewinnung von Zink	"		28 ⁺	"
Erdölförderung	"		29 ⁺	"
Elektrizitätserzeugung	"		30 ⁺	"
Gaserzeugung (Gewinnung von Naturgas und Gaserzeugung in Gaswerken)	"		31 ⁺	"

Handel

Außenhandel, Ein- und Ausfuhrwerte	"		32 ⁺	"
Index des Außenhandelsvolumens	"		36 ⁺	"

Verkehr

Eisenbahngüterverkehr, Betriebsnettotonnenkilometer	"		37 ⁺	"
---	---	--	-----------------	---

Geld- und Kreditwesen

Internationale Devisenkurse	"		38 ⁺	"
-----------------------------	---	--	-----------------	---

Preise

Index der Großhandelspreise	"		39 ⁺	"
Index der Grundstoffpreise	"		40 ⁺	"
Preisindex der Lebenshaltung	"		41 ⁺	"

Löhne

Monats-, Wochen- und Stundenverdienste in der Industrie	"		43 ⁺	"
---	---	--	-----------------	---

Anhang

Maße und Gewichte	"		44 ⁺	"
-------------------	---	--	-----------------	---

Nachdruck - auch auszugsweise - nur mit Quellenangabe gestattet

Erläuterungen zu den Tabellen

Das vorliegende Heft enthält Sondertabellen über:

Bildung und Unterricht

Bildungsanstalten
Buchproduktion
Anzahl und Auflagenhöhe der Tageszeitungen
Rundfunkstationen
Spielfilmproduktion

Verkehr

Fernsehteilnehmer
Rundfunkeilnehmer
Fernsprechanchlüsse
Briefpostverkehr
Telegrammverkehr

Folgende Reihen wurden geändert:

Index des Außenhandelsvolumens (Belgien)

Ab 1948 neuer Index mit der Originalbasis 1953 = 100.
Nähere Erläuterungen können erst in einem der nächsten Hefte gegeben werden.

Preisindex der Lebenshaltung (Niederlande)

Neuer Index auf der Originalbasis 1951 = 100. Die Indexziffer ist ein gewogenes Mittel der 4 Preisindexziffern für die Lebenshaltung in Amsterdam, Den Haag, Rotterdam sowie in 18 weiteren Gemeinden.

Der Berechnung wurde der Verbrauch einer 4-köpfigen Arbeitnehmerfamilie mit einem Einkommen von jährlich 3 000 - 5 000 Gulden im Jahre 1951 zugrunde gelegt.

Vorbemerkung

Die Internationalen Monatszahlen enthalten aus der Fülle des ausländischen statistischen Materials diejenigen Zahlenreihen, die für die außenwirtschaftlichen Beziehungen der Bundesrepublik von besonderer Bedeutung sind oder wichtige Anhaltspunkte für einen Vergleich der Entwicklung der deutschen Wirtschaft mit der des Auslandes bieten.

Als Quelle dienen die vom Statistischen Amt der Vereinten Nationen für das „Monthly Bulletin of Statistics“ ausgewählten Serien sowie die statistischen Veröffentlichungen der der UN angeschlossenen internationalen Körperschaften (FAO, International Monetary Fund usw.). Die Zahlen werden soweit möglich nach den vorliegenden Originalquellen der betreffenden Länder ergänzt und laufend – ohne besondere Kennzeichnung – nach dem neuesten Stand berichtigt.

Hinsichtlich der Benutzung der Monatszahlen ist darauf hinzuweisen, daß die Angaben für die einzelnen Länder untereinander nicht immer restlos vergleichbar sind. Durch Fußnoten ist auf wesentliche Unterschiede in der Methode, die die Vergleichbarkeit der Länderergebnisse beeinträchtigen, und auf sonstige Besonderheiten einzelner Reihen aufmerksam gemacht. Im Rahmen des verfügbaren Raumes ist es leider nicht möglich, eine eingehendere oder gar erschöpfende Beschreibung des methodischen Aufbaues der einzelnen Reihen zu bringen. Benutzern der Internationalen Monatszahlen, die sich hierfür interessieren, stehen jedoch im Statistischen Bundesamt – Abt. II, Referat 14 „Auslandsstatistik“ – die herangezogenen Quellen zur Einsichtnahme zur Verfügung.

Grundsätzliche Änderungen innerhalb der Reihe, die den zeitlichen Vergleich beeinträchtigen, sind durch einen Querstrich in der Zahlenreihe angedeutet.

Abkürzungen und Zeichenerklärungen

DM	-	Deutsche Mark	vH	-	vom Hundert
\$	-	Dollar	vT	-	vom Tausend
£	-	Pfund Sterling	Ø	-	Monats- bzw. Jahres-
Mill.	-	Millionen			durchschnitt
Mrd.	-	Milliarden	vj.	-	vierteljährlich
cbm	-	Kubikmeter	hj.	-	halbjährlich
kW	-	Kilowatt			
kWh	-	Kilowattstunde			
–	an Stelle einer Zahl	=	nichts vorhanden		
0	an Stelle einer Zahl	=	mehr als nichts, aber weniger als die Hälfte der kleinsten Einheit, die in der Tabelle zur Darstellung gebracht werden kann		
.	an Stelle einer Zahl	=	kein Nachweis vorhanden		
...	an Stelle einer Zahl	=	Angaben fallen später an.		

Abweichungen in den Summen erklären sich durch Runden der Zahlen.

INTERNATIONALE WIRTSCHAFTSKURVEN

(Monatsdurchschnitte bzw Monatszahlen)

— Bundesrepublik Deutschland — Frankreich Großbritannien - - - - - USA

INDEX DER INDUSTRIELLEN PRODUKTION (1950 = 100)

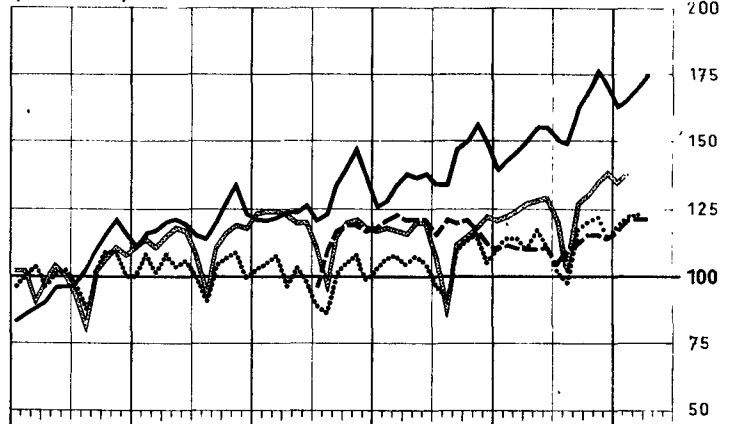
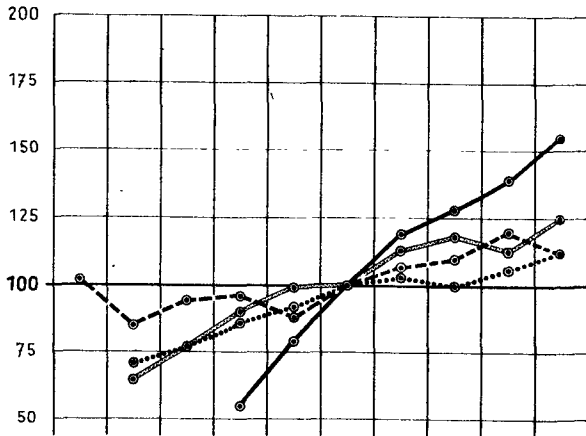

STEINKOHLNFÖRDERUNG ¹⁾

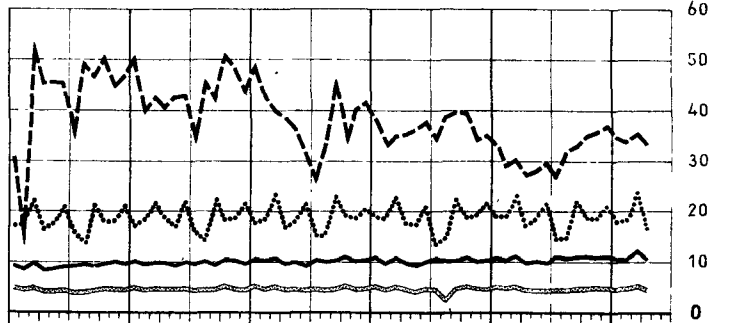
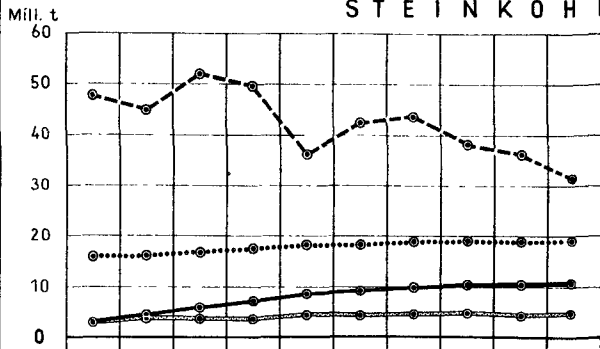

ROHEISENERZEUGUNG ¹⁾

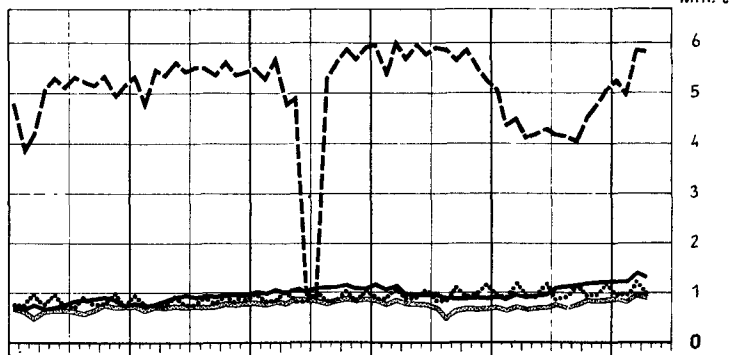
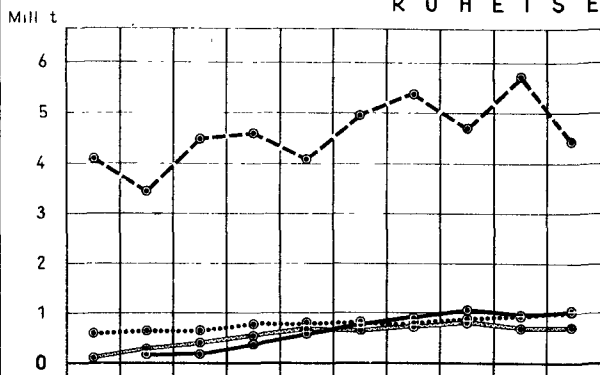

ROHSTAHLERZEUGUNG ¹⁾

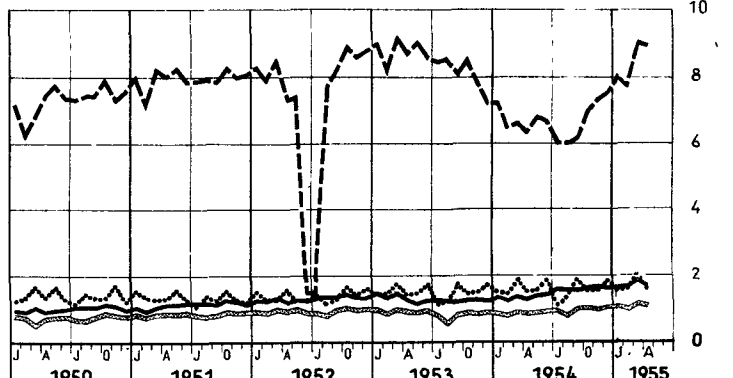
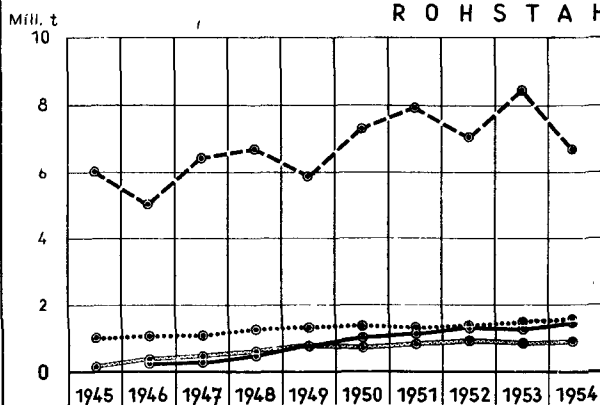

¹⁾ Großbritannien: Monatszahlen umfassen 4 bzw. 5 Wochen (vergl. Tabellen)

NOCH: INTERNATIONALE WIRTSCHAFTSKURVEN (Monatsdurchschnitte bzw. Monatszahlen)

— Bundesrepublik Deutschland — Frankreich - - - Großbritannien - - - - - USA

G A S E R Z E U G U N G I N G A S W E R K E N ¹⁾

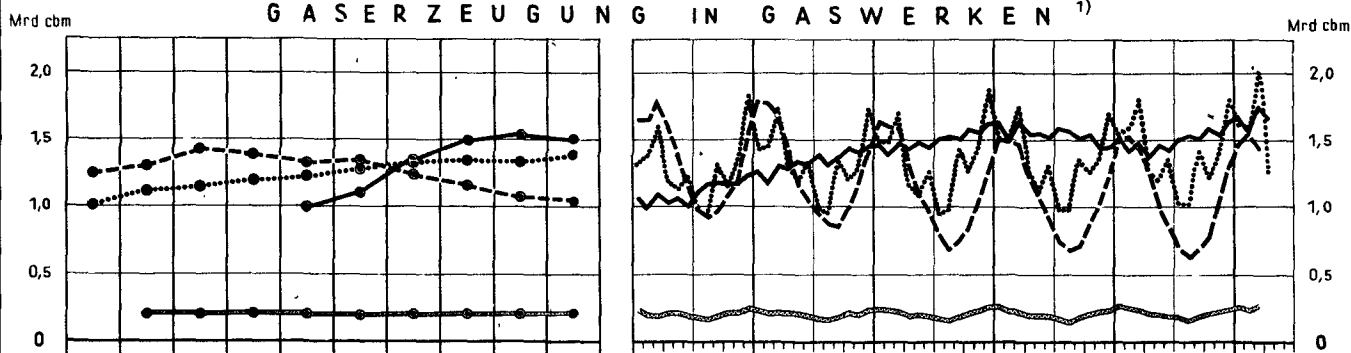

E L E K T R I Z I T Ä T S E R Z E U G U N G

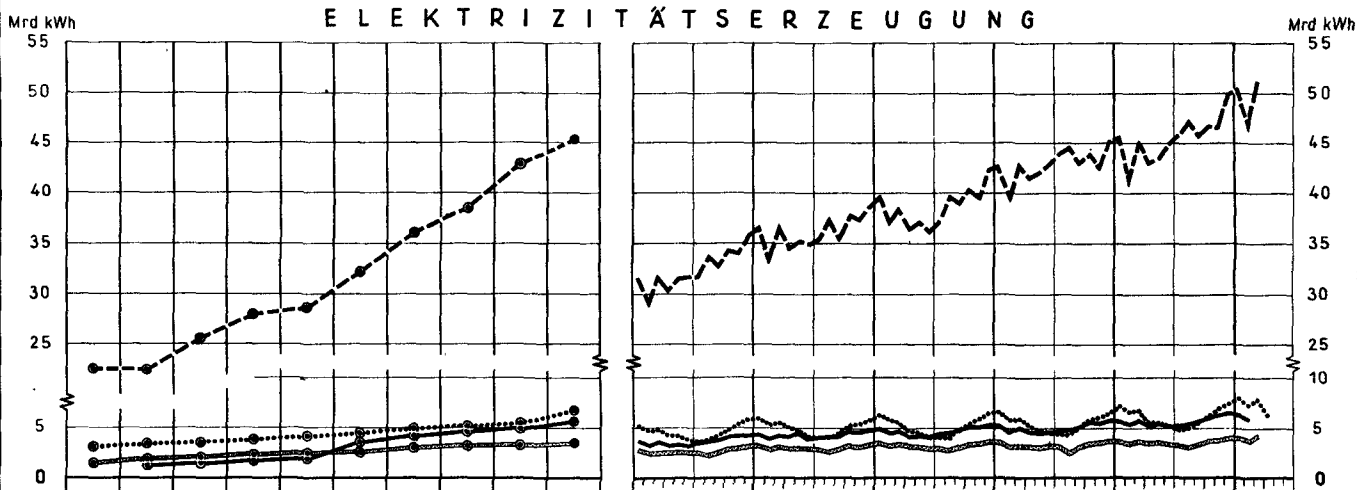

A U S S E N H A N D E L ²⁾

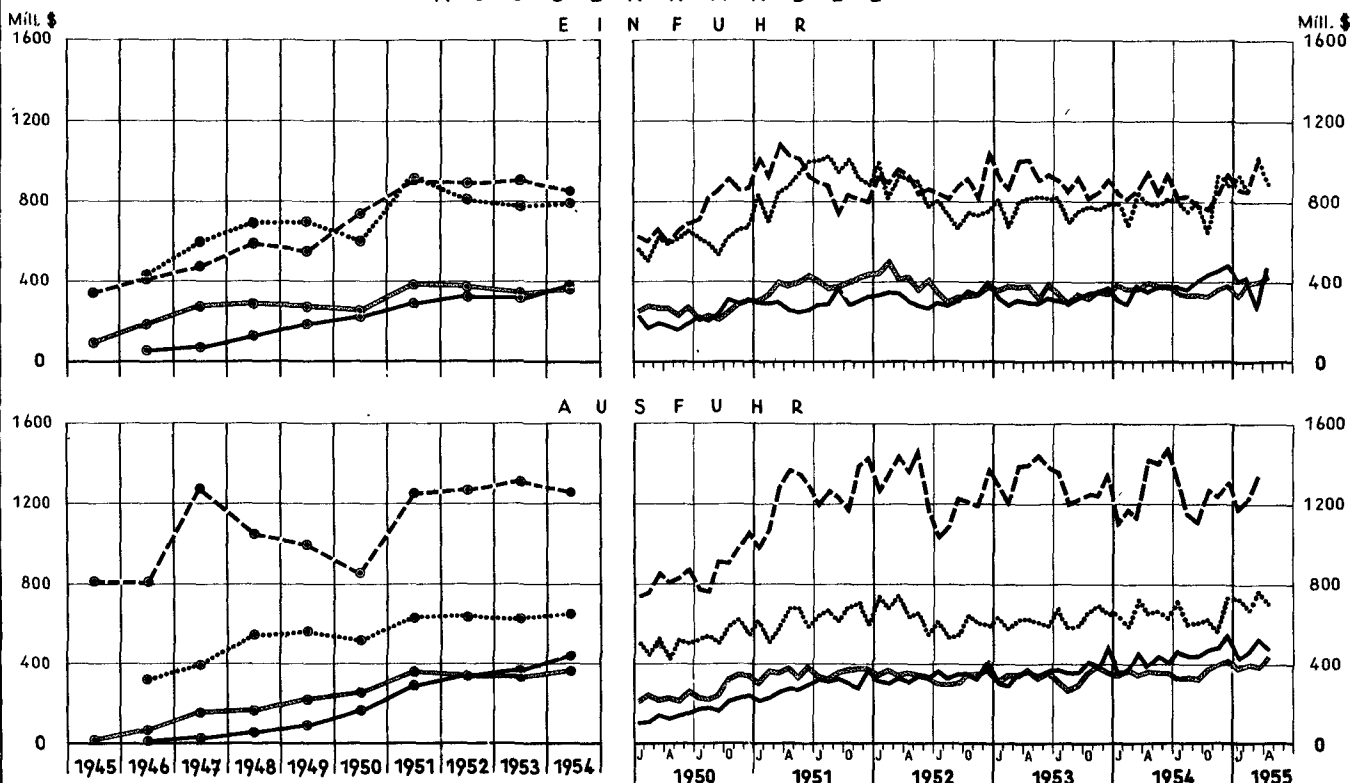

¹⁾ Großbritannien. Monatszahlen umfassen 4 bzw. 5 Wochen (vergl. Tabellen). - ²⁾ Bundesrepublik Deutschland und Frankreich: Spezialhandel; Großbritannien und USA: Generalhandel; Deutschland 1946: Bf-Zone.

TABELLENTEIL

SONDERTABELLEN

Unterricht und Bildung

Bildungsanstalten*

Anzahl der Schulen, der Lehrpersonen und der eingetragenen Schüler

Land	Schulart	Erhebungs- jahr	Anzahl der Schulen	Lehrpersonen		eingetragene Schüler bzw. Studierende	
				insgesamt	darunter weiblich	insgesamt	darunter weiblich
Europa							
Bundesrepublik Deutschland	Volksschulen	1953	29 173	127 209	48 162	5 140 709	2 536 273
	Mittelschulen	1953	731	9 346	4 049	290 267	156 469
	Höhere Schulen	1953	1 541	32 706	10 305	728 098	293 219
	Schulen mit neuorganisiertem Schulaufbau 1)	1953	479	9 387	4 674	299 153	145 926
	Berufsbildende Schulen 2)	1953	8 329	31 045	12 288	2 309 296	1 024 683
	Lehrerbildende Anstalten 3)	1953	80	770	201	11 837	6 511
Belgien	Hochschulen 4)	1953	65	6 747	186	115 664	19 609
	Volksschulen	1952	8 697	835 648	...
	Mittel- und Höhere Schulen	1952	774	140 047	...
	Berufsbildende Schulen	1952	1 513	176 766	90 564
	Lehrerbildende Anstalten	1952	159	19 636	12 895
	Hochschulen	1952	23	21 944	3 710
Bulgarien	Volksschulen 5)	1949	7 872	34 168	...	928 934	...
	Mittel- und Höhere Schulen	1949	253	4 893	...	129 396	...
	Berufsbildende Schulen	1949	159	1 109	...	31 828	...
	Hochschulen	1953	20	31 500 ^{a)}	...
Dänemark	Volksschulen	1951	3 592	20 517	8 444	461 779	226 349
	Mittel- und Höhere Schulen	1951	483			93 555	47 201
	Berufsbildende Schulen	1951	664			93 930	23 677
	Hochschulen	1951	...			20 989	5 946
Finnland	Volksschulen 6)	1952	...	18 837	...	517 401	247 264
	Mittel- und Höhere Schulen	1953	345	116 025	...
	Berufsbildende Schulen	1951	482	3 032	...	28 800	...
	Lehrerbildende Anstalten	1951	304	4 112	1 839
	Hochschulen	1951	13	1 234	...	15 488	6 037
Frankreich	Volksschulen	1951	80 857	200 000 ^{a)b)}	...	4 757 901	2 375 893
	Mittel- und Höhere Schulen	1951	2 523	38 706	...	856 622	433 270
	Berufsbildende Schulen	1951	363 000 ^{a)}	134 100 ^{a)}
	Lehrerbildende Anstalten	1951	16 167	8 714
	Hochschulen	1951	153 000	48 000
Griechenland	Volksschulen	1951	9 624	18 952	...	915 102	...
	Mittel- und Höhere Schulen	1951	465	6 381	...	208 269	...
	Berufsbildende Schulen	1951	120	1 149	107	25 358	1 066
	Lehrerbildende Anstalten	1951	16	144	...	5 684	2 034
	Hochschulen	1951	7	632	74	11 911	...
Grossbritannien und Nordirland							
England und Wales	Volksschulen	1952	24 411	152 982	110 082	4 618 549	2 252 476
	Mittel- und Höhere Schulen 7)	1952	5 396	95 547	42 484	1 919 225	934 077
	Hochschulen 8)	1952	19	7 410	...	67 256	15 925
Schottland 6)	Volksschulen	1951	2 876	18 018	15 078	561 834	274 900
	Mittel- und Höhere Schulen	1951	869	13 145	5 779	236 242	117 250
	Lehrerbildende Anstalten	1951	7	301	163	3 633	2 633
Nordirland	Volksschulen	1950	1 684	5 925	4 072	193 203	94 592
	Mittel- und Höhere Schulen	1950	2	252	32	2 380	563
Irland (Rep.)	Volksschulen 5)	1951	4 876	12 883	8 695	476 051	...
	Mittel- und Höhere Schulen	1951	434	4 043	2 169	50 179	23 344
	Berufsbildende Schulen	1951	838	2 197	...	90 471	...
	Lehrerbildende Anstalten	1951	10	1 153	787
	Hochschulen	1951	3	626	...	7 946	1 977
Italien	Volksschulen	1951	40 138	169 670	122 874	4 443 168	2 099 109
	Mittel- und Höhere Schulen	1951	2 838	52 573	28 168	569 944	230 506
	Berufsbildende Schulen	1951	2 833	53 179	25 612	575 527	174 649
	Lehrerbildende Anstalten	1951	513	9 233	6 035	81 670	68 008
	Hochschulen	1951	69	154 229	43 957

* Im allgemeinen beziehen sich die Zahlen auf öffentliche und private Schulen und der Schulbeginn auf das angegebene Jahr. Grundsätzlich sind Einrichtungen der Erwachsenenbildung, Abendschulen, Lehrlingskurse und Fernunterricht hier ausgenommen. Für die verschiedenen Schularten gelten folgende Definitionen: Volksschulen: Grund- und Volksschulen, die durch Vollunterricht eine Grund- bzw. Vollausbildung an Kinder in volksschulpflichtigem oder üblichem Alter vermitteln. Die Schuldauer ist von Land zu Land verschieden und beträgt 4 bis 9 Jahre. Mittel- und Höhere Schulen: Allgemeinbildende Schulen mit weiter gestecktem Lehrplan als dem der Volksschule. Aufbauklassen an Volksschulen und andere weiterführende Klassen sind hier im allgemeinen inbegriffen. Berufsbildende Schulen: Schulen, die nach Abschluss der Volksschule der Ausbildung und Fortbildung in einem bestimmten Beruf dienen. Lehrerbildende Anstalten: Anstalten und Einrichtungen für die Lehrerausbildung, die im Anschluss an die Volksschulbildung erfolgt. Die Lehrerausbildung nach Abschluss einer Höheren Schule erfolgt in der Regel an einer Hochschule. Hochschulen: Universitäten, technische Hochschulen und pädagogische Hochschulen. Internationale Vergleiche sind wegen der Verschiedenheit der Schulsysteme, dem besonderen Zweck der Berichterstattung und dem verschiedenen Grad der Genauigkeit der Angaben nur mit grösster Vorsicht vorzunehmen.

Weitere Anmerkungen siehe nächste Seite.

noch: Unterricht und Bildung
noch: Bildungsanstalten
Anzahl der Schulen, der Lehrpersonen und der eingetragenen Schüler

Land	Schulart	Erhebungs- jahr	Anzahl der Schulen	Lehrpersonen		eingetragene Schüler bzw. Studierende	
				insgesamt	darunter weiblich	insgesamt	darunter weiblich
noch: Europa							
Jugoslawien	Volksschulen	1951	12 488	29 691	18 009	1 422 333	653 641
	Mittel- und Höhere Schulen	1951	1 861	15 811	7 544	453 950	194 839
	Berufsbildende Schulen	1951	1 259	15 318	3 745	171 142	42 431
	Lehrerbildende Anstalten	1951	78	1 361	518	24 640	15 083
	Hochschulen	1951	86	4 978	894	55 270	18 168
Niederlande	Volksschulen	1953	7 456	39 122	18 703	1 393 367	677 360
	Mittel- und Höhere Schulen	1952	1 400 ^{a)}	231 500 ^{a)}	...
	Berufsbildende Schulen	1951	1 232	356 341	126 554
	Lehrerbildende Anstalten	1951	44 773	20 359
	Hochschulen	1951	110	36 273	6 101
Norwegen	Volksschulen	1951	...	13 403	...	338 000	...
	Mittel- und Höhere Schulen	1951	380	5 723	...	64 979	...
	Berufsbildende Schulen	1951	499	4 696	...	40 848	...
	Lehrerbildende Anstalten	1951	18	426	...	2 329	...
	Hochschulen	1951	10	686	...	6 040	...
Österreich	Volksschulen	1953	5 202	35 935	...	813 310	405 087
	Mittel- und Höhere Schulen	1953	171	73 020	26 577
	Berufsbildende Schulen	1953	527	7 557	...	122 498	...
	Lehrerbildende Anstalten	1953	51	4 648	2 977
	Hochschulen	1953	14	3 041	...	20 011	4 149
Portugal	Volksschulen	1951	13 276 ^{c)}	16 550 ^{c)}	13 683	671 951	305 069
	Mittel- und Höhere Schulen	1951	421	55 745	...
	Berufsbildende Schulen	1951	203	40 214	...
	Lehrerbildende Anstalten	1951	25	181	96	2 226	1 694
	Hochschulen	1951	15 776	4 300
Schweden	Volksschulen	1951	9 089	30 368	20 606	628 298	305 562
	Mittel- und Höhere Schulen	1951	...	10 480	4 609	215 354	113 833
	Berufsbildende Schulen	1951	49 000	...
	Lehrerbildende Anstalten	1951	39	535	180	6 678	4 128
	Hochschulen	1951	16	1 536	43	17 613	4 248
Schweiz	Volksschulen	1951	...	19 069	...	476 331	234 708
	Mittel- und Höhere Schulen	1951	...	4 480	589	92 783	42 291
	Berufsbildende Schulen 9)	1948	89	21 112	9 215
	Hochschulen	1952	9	1 910	...	15 876	2 052
Spanien	Volksschulen 5)	1951	65 392	81 251	50 774	2 805 066	1 419 888
	Mittel- und Höhere Schulen	1951	230 519	81 744
	Berufsbildende Schulen	1951	... ^{a)}	109 715	20 819
	Lehrerbildende Anstalten	1951	51	1 198	...	24 016	17 548
	Hochschulen	1951	12	3 574	...	68 693	18 114
Tschechoslowakei	Volksschulen	1950	6 185	36 819	...	1 229 957	...
	Mittel- und Höhere Schulen	1950	405	95 930	...
	Hochschulen	1950	21	7 113	...	75 000 ^{a)}	...
Türkei	Volksschulen	1950	17 092	34 036	8 841	1 625 499	610 030
	Mittel- und Höhere Schulen	1951	534	6 490	2 940	102 022	24 771
	Berufsbildende Schulen	1951	36 610	10 385
	Hochschulen	1950	...	1 745	261	24 014	4 595
Ungarn	Volksschulen	1952	...	39 869 ^{a)}	...	1 196 043 ^{a)}	...
	Mittel- und Höhere Schulen	1953	441	7 000 ^{a)}	...	154 000 ^{a)}	77 000 ^{a)}
	Hochschulen 10)	1952	45 800	...
Aussereuropäische Länder							
Ägypten	Volksschulen	1951	6 713	47 934	9 432	1 382 285	482 449
	Mittel- und Höhere Schulen	1951	252	7 145 ^{a)}	795	155 936	25 765 ^{a)}
	Berufsbildende Schulen	1951	143	3 400 ^{a)}	407	31 799	5 000 ^{a)}
	Lehrerbildende Anstalten	1951	65	1 668	617	12 921	5 710
	Hochschulen	1951	12	39 100	3 614
Alaska	Volksschulen	1951	213	1 034	...	22 751	10 000 ^{a)}
	Mittel- und Höhere Schulen	1951	3 411	1 641
	Hochschulen	1951	1	91	21	1 267	153
Argentinien	Volksschulen	1949	14 722	92 554	80 348	2 119 940	1 021 344
	Mittel- und Höhere Schulen	1950	388	11 956	5 920	69 633	22 703
	Berufsbildende Schulen	1950	88 506	36 458
	Hochschulen	1950	6	3 998	168	79 412	13 434

- 1) Die Schulen mit neu organisiertem Schulaufbau umfassen sämtliche Arten der allgemeinbildenden Schulen, ohne Sonderschulen.-
2) Berufsschulen, Berufsfachschulen und Fachschulen.- 3) Einschl. pädagogischer Hochschulen und pädagogischer Akademien.-
4) Wintersemester 1953/54; einschl. Kunst-, Musik- und Sporthochschulen, ohne pädagogische Hochschulen; Lehrpersonen ohne wissenschaftliches Hilfspersonal nach dem Stand vom 28.2.1953 nur für die 47 wissenschaftlichen Hochschulen.- 5) Einschl. Vorschulen.- 6) Nur öffentliche Schulen.- 7) Einschl. berufsbildende Schulen.- 8) Ohne landwirtschaftliche Hochschulen und landwirtschaftliche Institute.- 9) Ohne landwirtschaftliche Kurse.- 10) Einschl. Fernunterricht.

Weitere Anmerkungen siehe nächste Seite.

noch: Unterricht und Bildung
noch: Bildungsanstalten
Anzahl der Schulen, der Lehrpersonen und der eingetragenen Schüler

Land	Schulart	Erhebungs- jahr	Anzahl der Schulen	Lehrpersonen		eingetragene Schüler bzw. Studierende	
				insgesamt	darunter weiblich	insgesamt	darunter weiblich
noch: <u>Aussereuropäische</u> <u>Länder</u>							
Australien (Bund)	Volksschulen	1950	9 338	37 900	...	1 175 000 ^{a)}	...
	Mittel- und Höhere Schulen	1950	382	7 814	3 048	197 000	103 000
	Berufsbildende Schulen	1950	146	5 758	...	166 269	...
	Lehrerbildende Anstalten	1950	15	284	...	5 190	2 769
	Hochschulen	1950	8	2 388	...	30 630	6 607
Bolivien	Volksschulen	1950	2 199	7 034	...	183 506	68 654
	Mittel- und Höhere Schulen	1950	104	2 048	889	18 029	6 828
	Berufsbildende Schulen	1950	38	841	422	4 816	2 936
	Lehrerbildende Anstalten	1950	16		3 139	1 629	
	Hochschulen	1950	7	245	42	4 642	...
Brasilien	Volksschulen	1950	76 928	135 759	...	5 092 043	...
	Mittel- und Höhere Schulen	1950	1 993	389 762	...
	Berufsbildende Schulen	1950	4 447	233 319	...
	Lehrerbildende Anstalten	1950	754	40 072	...
	Hochschulen	1950	435	43 958	...
Ceylon	Volksschulen	1952	5 937	33 976	15 369	1 210 466	556 391
	Mittel- und Höhere Schulen	1952	617	10 335	4 583	271 609	108 936
	Lehrerbildende Anstalten	1952	19	229	68	2 535	1 220
	Hochschulen	1952	3	279	17	5 016	937
Chile	Volksschulen ⁶⁾	1951	5 064	721 879	348 384
	Mittel- und Höhere Schulen	1952	332	86 652	45 103
	Berufsbildende Schulen	1949	208	66 772	41 298
	Lehrerbildende Anstalten	1948	3 583	...
	Hochschulen	1949	4	2 110	...	9 524	2 858
Ecuador	Volksschulen ¹¹⁾	1950	3 419	8 205	5 325	341 729	158 626
	Mittel- und Höhere Schulen	1950	84	1 792	447	17 572	5 222
	Berufsbildende Schulen ¹¹⁾	1950	70	923	380	9 174	5 654
	Lehrerbildende Anstalten	1950	19	305	119	3 413	2 023
	Hochschulen	1950	6	512	6	4 122	635
Guatemala	Volksschulen	1951	3 461	7 501	4 993	175 853	76 490
	Mittel- und Höhere Schulen ¹²⁾	1951	50	1 338	405	9 662	4 042
	Berufsbildende Schulen	1951	49	845	294	9 301	4 709
	Hochschulen	1950	1	324	3	2 289	399
Hawaii (Rep.)	Volksschulen	1952	158	2 564	...	64 690	...
	Mittel- und Höhere Schulen ⁷⁾	1952	...		44 768	...	
	Hochschulen	1952	1		...	5 008	...
Honduras (Rep.)	Volksschulen	1952	2 298	3 805	2 885	114 027	53 855
	Mittel- und Höhere Schulen	1952	3	231	58	1 090	101
	Berufsbildende Schulen	1952	...	300	113	3 079	1 307
	Lehrerbildende Anstalten	1952	6	376	162	1 837	1 317
	Hochschulen	1952	1	125	-	894	139
Indien	Volksschulen	1950	210 354	534 600	81 925	18 384 207	...
	Mittel- und Höhere Schulen	1950	20 947	209 231	32 866	5 229 204	...
	Berufsbildende Schulen	1950	1 391	6 320	849	95 199	...
	Lehrerbildende Anstalten	1950	781	4 812	1 286	69 480	...
	Hochschulen	1950	855	23 597	2 053	396 528	...
Indonesien	Volksschulen	1951	26 670	89 825	...	5 318 014	...
	Mittel- und Höhere Schulen	1951	811	8 286	...	178 339	...
	Berufsbildende Schulen	1951	470	4 001	...	58 850	...
	Lehrerbildende Anstalten	1951	452	1 556	...	42 617	...
	Hochschulen	1951	10	610	...	6 277	...
Irak	Volksschulen	1951	1 283	7 795	2 488	213 958	50 041
	Mittel- und Höhere Schulen	1951	234	2 012	448	33 768	6 334
	Berufsbildende Schulen	1951	10	1 294	335
	Lehrerbildende Anstalten	1951	10	88	34	1 550	347
	Hochschulen	1951	11	4 957	963
Iran	Volksschulen	1950	8 672	20 752	...	756 683	149 503
	Mittel- und Höhere Schulen	1950	308	3 304	...	49 553	10 851
	Lehrerbildende Anstalten	1950	1 486	341
	Hochschulen	1950	1	5 624	...
Israel ¹³⁾	Volksschulen	1952	1 053	231 183	108 551
	Mittel- und Höhere Schulen	1952	69	17 563	8 918
	Berufsbildende Schulen	1952	73	6 142	1 816
	Lehrerbildende Anstalten	1952	24	477	163	3 212	2 973
	Hochschulen	1952	2	3 840	...
Jamaica ⁶⁾	Volksschulen	1951	688	4 222	3 318	208 592	107 607
	Mittel- und Höhere Schulen	1951	27	293	158	5 809	3 181
	Berufsbildende Schulen	1951	10	66	19	1 796	626
	Lehrerbildende Anstalten	1951	4	23	14	296	196
	Hochschulen	1951	1	48	7	203	53

Weitere Anmerkungen siehe nächste Seite.

noch: Unterricht und Bildung
noch: Bildungsanstalten
Anzahl der Schulen, der Lehrpersonen und der eingetragenen Schüler

Land	Schulart	Erhebungs- jahr	Anzahl der Schulen	Lehrpersonen		eingetragene Schüler bzw. Studierende	
				insgesamt	darunter weiblich	insgesamt	darunter weiblich
noch: <u>Aussereuropäische Länder</u>							
Japan	Volksschulen	1952	21 528	322 573	...	11 148 325	5 501 601
	Mittel- und Höhere Schulen 7)	1952	15 422	284 781	...	7 420 185	3 434 666
	Hochschulen 12)	1952	510	37 000	...	501 912	67 681
Kanada	Volksschulen	1950	}	95 533	69 853	2 084 484 ^{b)}	1 015 500 ^{b)}
	Mittel- und Höhere Schulen	1950				404 956	215 268
	Berufsbildende Schulen	1950				9 989	8 109
	Lehrerbildende Anstalten	1950				74 273	15 262
Kolumbien 14)	Hochschulen	1950	...	5 246	575		
	Volksschulen	1953	14 287	26 255	20 005	1 076 420	527 001
	Mittel- und Höhere Schulen	1953	585	6 416	2 290	65 618	25 590
	Berufsbildende Schulen	1953	326	2 777	1 224	27 869	15 850
	Lehrerbildende Anstalten	1953	93	1 110	634	8 611	6 325
Kuba	Hochschulen	1953	99	2 236	112	11 629	1 461
	Volksschulen	1950	...	20 666 ^{d)}	17 176 ^{d)}	649 523	267 590 ^{d)}
	Mittel- und Höhere Schulen	1950	21	1 151	...	21 050	...
	Berufsbildende Schulen	1950	43	1 584	...	17 500	...
	Lehrerbildende Anstalten	1950	13	492	...	8 650	...
Mexiko	Hochschulen	1950	1	16 726	...
	Volksschulen	1951	24 583	67 871	43 693	2 660 232	1 273 472
	Mittel- und Höhere Schulen 11)	1951	451	10 998	...	69 642	21 299
	Berufsbildende Schulen	1951	509	11 214	...	67 808	26 744
	Lehrerbildende Anstalten	1951	70	2 657 ^{a)}	...	10 823	7 003
Neuseeland	Hochschulen	1951	39	7 350 ^{a)}	...	54 457	...
	Volksschulen	1951	2 354	9 997	5 537	303 737	147 318
	Mittel- und Höhere Schulen	1951	264	3 255	1 349	62 006	30 908
Panama (Rep.)	Hochschulen	1951	16	701	113	10 493	5 790
	Volksschulen	1951	943	3 643	...	114 023	55 375
	Mittel- und Höhere Schulen	1951	}	934	498	10 105	4 943
	Berufsbildende Schulen	1951				8 407	4 754
	Lehrerbildende Anstalten	1951				905	701
Pakistan	Hochschulen	1951	1	1 728	873
	Volksschulen	1951	40 295	88 697	4 982	3 212 312	...
	Mittel- und Höhere Schulen	1951	6 486	43 823	3 105	1 164 142	97 737
	Berufsbildende Schulen	1951	17	3 065	...
	Lehrerbildende Anstalten	1951	136	6 930	952
Peru	Hochschulen	1951	198	69 113	2 671
	Volksschulen 15)	1952	11 419	25 293	...	1 016 880	...
	Mittel- und Höhere Schulen	1952	289	4 951	...	74 614	...
	Berufsbildende Schulen	1952	175	2 167	...	17 515	...
	Lehrerbildende Anstalten	1952	17	209	...	1 309	...
Puerto Rico	Hochschulen 14)	1952	4	11 943	2 339
	Volksschulen	1951	365 327	...
	Mittel- und Höhere Schulen	1951	112 809	...
	Berufsbildende Schulen	1951	11	4 915	...
Südafrikanische Union	Hochschulen	1951	9 241	4 253
	Volksschulen	1950	}	47 002	...	1 514 847	747 922
	Mittel- und Höhere Schulen	1950				76 310	...
	Berufsbildende Schulen	1950				7 294	...
	Lehrerbildende Anstalten	1950				25 233	...
Syrien	Hochschulen	1950		
	Volksschulen	1952	2 399	8 811	3 084	311 033	88 254
	Mittel- und Höhere Schulen	1952	181	3 150	615	47 670	11 427
	Berufsbildende Schulen	1952	8	164	25	1 676	196
	Lehrerbildende Anstalten	1952	8	68	14	1 255	524
Thailand (Siam)	Hochschulen	1951	1	2 404	501
	Volksschulen	1951	19 698	79 627	16 991	2 857 411	1 338 415
	Mittel- und Höhere Schulen	1951	1 333	7 494	2 813	151 344	45 219
	Berufsbildende Schulen	1951	183	1 659	745	24 702	8 378
	Lehrerbildende Anstalten	1951	...	458	192	4 527	1 972
Venezuela 15)	Hochschulen	1951	4	426	51	32 507	2 698
	Volksschulen 5)	1952	7 241	16 369	13 078	570 286	282 303
	Mittel- und Höhere Schulen	1952	148	2 015	626	27 350	9 010
	Berufsbildende Schulen	1952	43	530	188	7 315	4 573
	Lehrerbildende Anstalten	1952	39	425	187	3 557	2 821
Vereinigte Staaten von Amerika	Hochschulen	1952	4	745	34	5 100	992
	Volksschulen	1951	...	694 600 ^{a)}	611 000 ^{a)}	22 173 000 ^{a)}	10 860 000 ^{a)}
	Mittel- und Höhere Schulen 7)	1951	6 611 000 ^{a)}	3 370 000 ^{a)}
	Hochschulen	1951	1 832	198 477	48 436	2 301 884	791 234

11) Einschl. Abendschulen.- 12) Einschl. lehrerbildender Anstalten.- 13) Einschl. arabischer Schulen.- 14) Die Angaben beziehen sich nur auf die berichtenden Schulen.- 15) Einschl. Privatschulen.
a) Schätzung.- b) Einschl. Vorschulen.- c) Nur Lehrpersonen an öffentlichen Schulen.- d) Nur öffentliche Schulen.

noch: Unterricht und Bildung
Buchproduktion*
 Anzahl der veröffentlichten Buchtitel

Land	Jahr	Buch- titel- ins- gesamt	Allge- meines	Philo- sophie	Reli- gion, Theo- logie	Sozial- wissen- schaf- ten, Recht, Verwal- tung	Sprach- wissen- schaft	Mathe- matik und Natur- wissen- schaf- ten	Ange- wandte Wissen- schaf- ten, Medi- zin, Tech- nik	Schöne Künste	Schöne Lite- ratur	Ge- schich- te und Geo- gra- phie	Nicht geson- dert ausge- wiesen
Europa													
Deutschland	1937/38 ¹⁾	25 400 ^{a)}	380	436	2 512	5 622	758	1 257	4 238	1 321	5 948	2 450	478
Bundesrepublik	1951	14 094	349	308	1 042	3 676	319	686	2 413	687	3 536	1 078	-
einschl.	1952	13 913	457	284	1 151	3 858	250	716	1 995	581	3 535	1 086	-
West-Berlin	1953 ²⁾	15 738	417	344	1 127	3 897	300	851	2 154	711	4 054	1 809	74
Sowjetische	1951 ²⁾	2 142	25	15	83	339	77	206	542	157	593	105	-
Besatzungszone	1953	4 310	95	37	193	685	153	391	1 319	227	899	311	-
Belgien ³⁾	1950	4 573	369	129	366	768	156	283	629	397	1 129	347	-
	1951	4 476	337	113	344	779	118	282	713	373	1 059	358	-
	1952	4 610	376	125	297	805	173	260	671	404	1 126	373	-
	1953	4 519	437	81	269	694	147	287	801	331	1 122	350	-
Bulgarien	1937	2 491	417	14	96	602	5	42	313	34	783	185	-
	1950	2 155	49	19	18	968	45	110	409	70	388	79	-
	1951	2 087	65	13	12	921	55	113	471	81	292	64	-
	1952	2 031	36	12	3	1 027	43	76	391	60	324	59	-
	1953	3 259	99	19	7	1 296	35	134	965	241	404	59	-
Dänemark ³⁾	1937/38 ¹⁾	3 482	-	48	271	308	132	258	418	174	604	1 269	-
	1949	3 164	109	39	161	232	228	260	415	129	1 179	412	-
Finnland ³⁾	1937/38 ¹⁾	1 430	46	20	110	378	20	40	154	44	376	242	-
	1951	1 827	30	40	83	401	32	64	269	65	596	247	-
	1952	1 748	33	33	116	386	34	53	280	83	501	229 ^{b)}	-
	1953	2 134	47	32	140	305	111	117	378	74	668	262 ^{b)}	-
Frankreich ⁴⁾	1938	8 124	353	238	558	1 140	c)	424	1 545	411	2 297 ^{c)}	1 158	-
	1950	9 993	63	491	829	1 045	c)	815	1 871	445	3 147 ^{c)}	1 287	-
	1951	10 298	108	509	794	979	c)	987	1 894	523	3 204 ^{c)}	1 300	-
	1952	10 410	112	570	697	1 029	c)	967	2 001	527	3 208 ^{c)}	1 299	-
	1953	10 017	103	472	698	988	c)	932	1 953	422	3 206 ^{c)}	1 243	-
Griechenland	1949	3 314	37	94	96	792	95	107	393	145	1 062	370	123
Grossbritannien und Nordirland ³⁾⁵⁾	1937/39 ¹⁾	16 087	630	275	858	2 536	58	535	1 414	495	7 419	1 867	-
	1950	17 072	677	333	971	2 771	70	773	2 593	1 083	6 207	1 594	-
	1951	18 066	761	398	939	3 116	45	791	2 914	1 226	6 087	1 789	-
	1952	18 741 ^{a)}	785	381	1 003	3 227	54	896	3 037	1 110	6 533	1 715	-
	1953	18 257 ^{a)}	809	386	898	2 807	52	887	2 985	939	6 760	1 734	-
Irland (Rep.) ³⁾	1950	163	-	1	37	34	3	7	4	1	51	25	-
	1951	156	-	13	44	28	5	5	3	-	35	23	-
	1952	149	-	3	37	24	2	3	5	1	49	25	-
Italien	1937/39 ¹⁾	10 509	294	343	502	2 651	656	307	1 657	1 157	1 781	1 161	-
	1950	8 904	364	468	572	2 078	363	308	1 026	775	2 151	799	-
	1951	10 035	379	449	707	2 182	466	379	1 399	1 036	2 301	737	-
	1952	9 679	310	441	530	2 137	465	293	1 110	1 029	2 469	895	-
	1953	8 972	271	382	388	1 988	410	323	1 151	921	2 475	663	-
Jugoslawien	1950	4 371	192	32	10	1 357	89	423	1 013	343	772	140	-
	1951	4 965	124	25	58	1 156	124	685	1 117	423	942	311	-
	1952	5 184	119	23	59	1 009	151	638	1 227	341	1 209	408	-
	1953	4 465	137	17	42	1 248	115	421	795	398	1 025	267	-
Niederlande	1937/39 ¹⁾	6 207	89	129	502	2 372	c)	281	590	254	1 723 ^{c)}	267	-
	1950	6 537	147	187	455	652	c)	809	643	326	2 820 ^{c)}	498	-
	1951	6 531	158	190	374	710	c)	880	584	328	2 773 ^{c)}	534	-
	1952	6 728 ^{e)}	152	195	471	905	c)	761	512	326	2 844	562	-
	1953	7 045 ^{e)}	204	200	398	890	c)	789	583	416	3 068	497	-
Norwegen ³⁾	1937/40 ¹⁾	2 231	34	20	166	604	53	110	436	91	434	283	-
	1950	2 761	56	30	168	620	42	138	371	137	853	346	-
	1951	2 773	58	39	147	650	48	140	499	126	755	311	-
	1952	2 704	48	34	237	610	56	147	406	130	752	284	-
Österreich	1937	1 489	25	33	157	346	c)	104	176	107	348 ^{c)}	173	20
	1950	3 788	69	85	137	693	c)	180	407	1 026	813 ^{c)}	378	-
	1951	4 303	78	95	146	634	c)	354	568	1 117	904 ^{c)}	407	-
	1952	3 903 ^{e)}	139	67	139	639	c)	276	540	840	925 ^{c)}	338	-
	1953	4 938 ^{e)}	231	103	157	747	c)	285	518	1 682	853 ^{c)}	362	-

* Alle nichtperiodischen Veröffentlichungen, einschl. Broschüren, Erstausgaben von Originalwerken, (neue) Übersetzungen, Neuauflagen und die wichtigen Regierungsveröffentlichungen.

1) Durchschnitt.- 2) Nichtamtliche Schätzung.- 3) Nur Bücher, ohne Broschüren mit weniger als 100 Seiten in Irland und Italien, mit weniger als 60 Seiten in Dänemark, mit weniger als 51 Seiten in der Südafrikanischen Union, mit weniger als 49 Seiten in Finnland, Kanada und Norwegen, mit weniger als 40 Seiten in Belgien, mit weniger als 5 Seiten in Australien und zu weniger als 6 Pence in Grossbritannien und Nordirland.

Weitere Anmerkungen siehe nächste Seite.

noch: Unterricht und Bildung
noch: Buchproduktion
Anzahl der veröffentlichten Buchtitel

Land	Jahr	Buch- titel ins- gesamt	Allge- meines	Philos- ophie	Reli- gion, Theo- logie	Sozial- wissen- schaf- ten, Recht, Verwal- tung	Sprach- wissen- schaft	Mathe- matik und Natur- wissen- schaf- ten	Ange- wandte Wissen- schaf- ten, Medi- zin, Tech- nik	Schöne Künste	Schöne Lite- ratur	Ge- schich- te und Geo- graphie	Nicht geson- dert ausge- wiesen
<u>noch: Europa</u>													
Portugal 6)	1937	3 064	-	5	153	432	...	371	144	82	535	435	907
	1950	2 657	68	52	108	585	77	249	365	103	259	398	393
	1951	3 011	106	56	108	543	46	188	617	137	278	408	524
	1952 2)	4 153	176	52	218	724	35	305	542	211	314	454	1 122
Rumänien	1937/39 1)	7 165	124	85	332	3 859 ^{g)}	39	369	971	157	904	325	-
	1945 7)	2 700	77	48	150	640 ^{g)}	163	204	516	90	509	330	-
Schweden	1937/39 1)	2 874	91	43	315	324	126	272	344	114	844	401	-
	1950	3 719	145	61	255	406	164	205	587	190	1 229	477	-
	1951	3 213	91	57	184	368	151	174	504	176	1 068	440	-
	1952	3 286	107	57	164	390	177	182	460	209	1 179	361	-
	1953	3 921	147	66	238	383	185	323	643	201	1 185	550	-
Schweiz	1937/39 1)	2 028	16	77	206	502	48	66	256	85	384	249	139
	1950	3 527	21	192	301	597	97	117	385	316	868	500	133
	1951	3 601	35	163	265	558	99	127	377	399	985	475	118
	1952	3 245	20	162	282	493	94	126	387	425	753	417	86
	1953	3 591	23	184	344	472	101	115	409	451	903	463	126
Spanien	1950	3 633	223	83	150	441	63	123	438	236	1 534	342	-
	1951	4 206	265	104	196	487	81	127	445	206	1 865	430	-
	1952	3 445	210	65	203	366	53	59	350	243	1 540	356	-
	1953	5 664	419	130	275	488	94	128	510	337	2 779	504	-
Türkei	1935	1 618	49	26	26	678	63	61	303	39	277	96	-
	1950	2 150	163	29	68	704	68	115	388	76	337	202	-
	1951	1 958	100	29	71	549	56	115	438	52	345	203	-
	1952	2 447	130	30	83	881	62	85	532	67	409	159	-
Ungarn	1937/40 1)	3 118	88	34	302	657	146	73	419	95	1 037	267	-
	1948	5 804	79	31	423	1 916	111	207	1 710	269	777	281	-
<u>Aussereuropäische Länder</u>													
Argentinien 8)	1938/39 1)	966	15	26	18	215	20	95	143	29	271	134	-
	1950	1 803	13	56	64	514	43	63	204	47	694	105	-
	1951	2 067	13	91	78	389	32	82	294	68	732	288	-
Australien (Bund) 3)	1937/39 1)	426	5	20	45	101	5	24	60	22	83	61	-
	1950	600	6	8	43	151	13	24	88	63	127	77	-
	1951	590	6	7	29	117	12	48	100	66	95	100	-
	1952	627	5	11	32	144	36	32	69	61	159	78	-
Brasilien	1952	3 208	...	357	...	1 022	...	108	110	39	870	79	623
	1953	3 970	...	622	...	1 230	...	93	85	28	1 039	108	765
Indonesien	1950	1 127	23	40	103	456	37	35	126	16	264	27	-
	1951	691	15	15	46	321	24	18	52	20	170	10	-
	1952	778	12	14	56	442	18	22	77	25	100	12	-
	1953	1 886	28	36	223	940	198	69	152	47	150	43	-
Israel	1949/50 1)	822	32	76	50	104	15	5	13	87	287	149	4
Japan 6)	1950	11 577	178	364	346	2 447	919	936	1 679	1 184	2 868	656	-
	1951	12 195	224	403	278	3 086	794	987	1 875	1 194	2 721	633	-
	1952	12 950	267	412	312	3 081	784	893	2 010	1 543	2 888	760	-
Kanada 3)	1952	684	47	9	55	178	5	13	45	22	200	110	-
Philippinen (Rep.)	1949	634	48	8	47	129	59	16	108	44	138	37	-
Südafrikanische Union 3)	1949	1 204	35	11	105	241	56	85	160	45	312	152	2
	1950	1 247	9	26	156	154	101	94	200	35	334	138	-
Vereinigte Staaten von Amerika 3)	1937/39 1)	10 873	77	119	776	1 289	293	507	1 422	626	3 899	1 865	-
	1950	11 022	345	340	727	1 069	148	705	1 535	658	4 088	1 407	-
	1951	11 255	437	338	731	1 061	190	722	1 526	577	4 225	1 448	-
	1952	11 840 ^{h)}	415	365	794	1 170	156	678	1 645	580	4 423	1 614	-
	1953	12 050 ^{h)}	449	332	814	1 029	183	695	1 601	589	4 641	1 717	-
Vietnam	1950	500	22	7	55	29	28	20	20	33	159	60	67
	1951	525	45	9	71	19	39	23	29	44	119	40	87
	1952	936	72	5	97	44	61	70	50	97	213	67	160

4) Originalwerke in französischer Sprache.- 5) Einschl. in Irland veröffentlichter Bücher.- 6) Nur Erstausgaben.-
7) Ohne Bessarabien.- 8) Nur Originalwerke.
a) Davon 18 665 Bücher mit mehr als 48 Seiten, 6 338 Broschüren von 5 bis 48 Seiten und 397 Blätter.- b) Einschl.
Volkskunde und Ethnographie.- c) Philologische Werke bei Literatur unbegriffen.- d) Davon 12 734 Erstausgaben.-
e) Davon 4 301 Erstausgaben.- f) Davon 4 533 Erstausgaben, davon 1 390 Musikwerke.- g) Nicht vergleichbar, da
1945 der Begriff Sozialwissenschaften enger gefasst war als vor dem Kriege.- h) Davon 9 724 Erstausgaben.

noch: Unterricht und Bildung
Anzahl und Auflagenhöhe der Tageszeitungen

Land	Jahr	Anzahl	Auflagenhöhe 1)		Land	Jahr	Anzahl	Auflagenhöhe 1)	
			insgesamt	je 1 000 Einwohner				insgesamt	je 1 000 Einwohner
			Stück	1 000 Stück				Stück	1 000 Stück
<u>Europa</u>					<u>noch: Nord- und Mittelamerika</u>				
Bundesrepublik Deutschland	1954	658 ^{a)}	14 840	289	Nicaragua	1952	11	56	51
Belgien	1952	39	3 343	383	Panama (Rep.) 3)	1952	11	100	116
Dänemark	1952	131	1 650	381	Puerto Rico	1952	4	154	68
Finnland	1952	64	1 100	269	Vereinigte Staaten von Amerika	1954	1 862	55 740	346
Frankreich	1954	142	10 212	238	<u>Südamerika</u>				
Griechenland	1952	68	550	71	Argentinien	1952	140	1 800	100
Grossbritannien und Nordirland	1952	122	31 000	615	Bolivien 4)	1952	12	70	23
Island	1952	5	65	439	Brasilien	1952	230	5 750	106
Irland (Rep.)	1952	8	700	237	Chile 4)	1952	43	465	79
Italien	1952	107	5 000	107	Ecuador	1952	24	167	50
Jugoslawien	1952	16	690	41	Guayana, Brit.-	1952	3	16	36
Luxemburg	1952	5	135	447	Guayana, Franz.-	1952	1	1	38
Niederlande	1952	108	2 581	249	Kolumbien 4)	1952	37	650	57
Norwegen	1952	96	1 317	396	Paraguay 4)	1952	3	17	12
Österreich	1952	34	1 487	214	Peru	1952	60	350	40
Portugal	1952	32	549	64	Surinam	1952	2	7	31
Schweden	1952	160	3 490	490	Uruguay	1952	25	550	233
Schweiz	1952	127	1 442	299	Venezuela 4)	1952	29	342	65
Spanien	1952	106	5 540	196	<u>Asien</u>				
Tschechoslowakei	1950	20	2 400	191	Burma	1952	32	153	8
Türkei	1952	116	693	32	Ceylon	1952	7	300	38
Ungarn	1950	20	834	90	Cypern	1952	9	36	72
<u>Afrika</u>					Formosa (Taiwan)	1952	19	222	28
Ägypten	1952	50	515	25	Hongkong	1952	33	350	175
Algerien	1952	11	260	28	Indien	1952	578	3 000	8
Goldküste	1952	9	74	19	Indonesien	1952	95	570	7
Marokko, Franz.-	1952	11	185	22	Irak	1952	54	108	21
Nigerien	1952	15	90	3	Iran	1952	20	120	6
Sudan, Brit.-Ägypt.	1952	9	20	2	Israel	1952	21	268	167
Südafrikanische Union	1952	19	730	57	Japan	1952	186	30 218	353
Tunesien	1952	3	4	0	Jordanien	1952	4	16	12
Westafrika, Franz.-	1952	10	28	2	Libanon	1952	40	100	77
<u>Nord- und Mittelamerika</u>					Malaisische Föderation 5)	1952	26	330	50
Alaska	1954	7	43	214	Pakistan	1952	76	125	2
Costa Rica	1952	5	78	91	Philippinen (Rep.)	1952	24	500	24
Guadeloupe	1952	1	5	17	Syrien	1952	33	150	44
Guatemala	1952	7	57	19	Thailand	1952	30	75	4
Haiti (Rep.)	1952	6	10	3	<u>Australien und Ozeanien</u>				
Honduras (Rep.)	1952	2	30	20	Australien (Bund)	1952	54	3 600	416
Honduras, Brit.-	1952	2	2	28	Hawaii	1954	5	162	308
Jamaika	1952	2	57	39	Neuseeland	1952	43	714	358
Kanada 2)	1954	92	3 629	243	<u>UdSSR 6)</u>				
Kuba	1952	37	400	72		1949	...	31 000	...
Mexiko	1952	162	1 300	48					

1) Nur Zeitungen, die mindestens viermal wöchentlich erscheinen.- 2) Nur Zeitungen in englischer und französischer Sprache.- 3) Einschl. Panama-Kanalzone (zu Vereinigte Staaten von Amerika).- 4) Nichtamtlich.- 5) Einschl. Singapur.- 6) Amtliche Zahlen, die sich auf alle Zeitungen beziehen.
a) 1 263, wenn die Kopfblätter als selbständige Zeitungen angesehen werden.

noch: Unterricht und Bildung
Rundfunkstationen*

Land	1932	1937	1950	1951	1952
Europa ¹⁾					
Bundesrepublik Deutschland	26 ^{a)}	30 ^{a)}	172 ^{b)}	270 ^{c)}	253 ^{d)}
Belgien	2	3	13	13	12
Dänemark	3	3	6	11	11
Finnland	8	11	15	16	14
Frankreich	28	26	81 ^{e)}	85 ^{e)}	74 ^{e)}
Griechenland	...	1	18	19	20
Grossbritannien und Nordirland	16	13	42	61	61
Irland (Rep.)	3	3	4	2	2
Italien	12	17	68	76	95
Jugoslawien	...	4	...	14	16
Luxemburg	...	1	3	3	3
Niederlande	3	6	9	9	9
Norwegen	13	16	22 ^{f)}	24 ^{f)}	26 ^{f)}
Österreich	42 ^{f)}	52 ^{f)}	66 ^{f)}
Portugal (einschl. Azoren und Madeira)	...	25	25	30	31
Schweden	31	31	33	33	34
Schweiz	5	6	8	8	8
Spanien	64 ^{g)}	81	74
Tschechoslowakei	...	8	15 ^{g)}
Türkei	2	2	3	3	...
Afrika ¹⁾					
Angola	15	15	12
Kongo, Belg.-	...	1	6	...	6
Marokko, Franz.-	1	1	4	4	4
Mosambik	...	1	2	2	2
Nigerien	3	3	6
Réunion	1	1	3	3	3
Rhodesien, Nord-	1	1	3
Rhodesien, Süd-	5	6	6
Südafrikanische Union	5	7	10	10	10
Westafrika, Franz.-	3	1	3
Nord- und Mittelamerika ¹⁾					
Dominikanische Republik	1	24	25	26	29
Guadeloupe	2	2	2
Haiti (Rep.)	...	3	11	...	17
Honduras (Rep.)	10
Jamaika	1	1	2
Kanada	70	88	236	244	258
Martinique	...	2	6	4	2
Mexiko	...	101	212
Panama (Rep.)	58	60
Vereinigte Staaten von Amerika ²⁾	...	734	4 195	4 270	4 433
Südamerika ¹⁾					
Argentinien	37	40	68
Brasilien	22	50	253
Chile	37	80
Ecuador	54
Falkland-Inseln	1	1	3
Paraguay	13	15	15
Peru	4	8	49
Uruguay	58	58	58
Asien ¹⁾					
Ceylon	1	1	2	2	2
Hongkong	1 ^{h)}	3 ^{h)}	1	1	3
Indien	4 ^{h)}	11 ^{h)}	25	25	25
Indonesien	15	21	21
Israel	6	6	7
Japan	21	51	81	109	104
Korea, Süd-	13
Malaiische Föderation	...	3	6	6	3
Pakistan	1 ⁱ⁾	1 ⁱ⁾	...	5	5
Philippinen	26
Syrien	2	2
Thailand (Siam)	5
Australien und Ozeanien ¹⁾					
Australien (Bund)	62	111	153	156	157
Neuseeland	34	26	30	30	30

* Die Angaben beziehen sich nur auf Stationen, die Unterhaltungsrundfunk ausstrahlen. Fernseh-, Wetter-, Flug-, Küstenfunkstationen usw. sind ausgenommen. Jede Station ist nach ihren verschiedenen Sendefrequenzen (1 Wellenlänge = 1 Einheit) gezählt. Zählmethode und -datum können von Land zu Land abweichen.

1) Jedes der folgenden Länder hatte 1952 eine Rundfunkstation: Aden, Bahama-Inseln, Barbados, Brit.-Ägypt. Sudan, Brit.-Guayana, Brit.-Honduras, Brit.-Nord-Borneo, Brit.-Somaliland, Burma, Fidschi-Inseln, Franz.-Äquatorialafrika, Franz.-Guayana, Franz.-Kamerun, Goldküste, Jordanien, Madagaskar und Komoren, Mauritius, Monaco, Neu-Kaledonien, Port.-Guinea, Port.-Indien, Saargebiet, Salomon-Inseln, Sansibar und Pemba, Sao Tomé und Príncipe, Span.-Marokko, St. Pierre und Miquelon, Surinam, Trinidad und Tobago, Tunesien und Vatikanstadt.- 2) Einschl. Alaska, Guam, Hawaii und Puerto Rico.

a) Deutsches Reich.- b) 31. 12. 1952, einschl. 5 Fernsehsender und 35 Sender mit fremdem Programm.- c) 31. 12. 1953, einschl. 15 Fernsehsender und 84 Sender mit fremdem Programm.- d) 31. 12. 1954, einschl. 25 Fernsehsender und -umsetzer und 52 Sender mit fremdem Programm.- e) Einschl. Algerien.- f) Einschl. der von den Alliierten betriebenen Stationen.- g) 1947.- h) Einschl. Pakistan.- i) Pakistan bei Indien inbegriffen.

noch: Unterricht und Bildung
Spielfilmproduktion*
Anzahl

Land	1932	1937	1938	1947	1948	1949	1950	1951	1952	1953 ¹⁾
Europa										
Bundesrepublik Deutschland 2)	132	94	99	9	23	62	82	60	82	103
Dänemark	6	11	9	14	8	10	13	12	16	13
Finnland	...	12	19	15	18	16	12	20	28	25
Frankreich 3)	148	123	123	78	91	108	117	107	104	111
Grossbritannien und Nordirland 4)	...	228	103	170	120	132	125	114	117	138
Italien 5)	31	33	45	60	54	76	104	107	148	163
Norwegen	3	6	3	5	10	10	8
Österreich	13	25	25	16	23	17	26 ^{a)}
Portugal	10	4	7	4	5	8	4
Schweden	20	20	30 ^{b)}	43	36	34	23	28	25	31
Spanien 6)	12	49	45	36	49	42	40	44
Tschechoslowakei	...	49	41	22	20
Türkei	3	7	15	...	20	24	40	...
Aussereuropäische Länder										
Ägypten 7)	3	14	12	60	51	47	43	47	54	69
Argentinien	2	30	40	39	44	46	57	54	35	39
Australien (Bund)	2	1	5	2	3	1	1
Brasilien 8)	9	14
Hongkong	202	192	259	207
Indien	83	179	172	283	265	289	241	221	233	259
Japan	498	562	542	97	123	155	215	212	258	302
Mexiko	8	35	50	54	79	106	125
Vereinigte Staaten von Amerika	489	567	491	370	394	361	395	379	368	354
UdSSR	16	45	41

* Die Angaben beziehen sich auf Filme von einer Mindestlänge von 3 000 ft (914 m) in Grossbritannien und Nordirland, von 1 000 m in Finnland, Norwegen und Schweden (von 1937 bis Mai 1951), von 4 000 ft (1 219 m) in Japan, von 1 300 m in Frankreich, von 1 800 m in Portugal, von 6 000 ft (1 829 m) in Hongkong, von 2 000 m in Schweden (ab Juni 1951) und Spanien und von 11 000 ft (3 353 m) in Indien. Bei den übrigen Ländern beziehen sich die Angaben auf Spielfilme. Die Erfassung ist in den einzelnen Ländern verschieden, in Frankreich bei Produktionsbeginn, in Australien, Hongkong und Japan nach der Fertigstellung, in Grossbritannien und Nordirland bei der Registrierung, in der Bundesrepublik Deutschland, Dänemark (ab 1947), Finnland, Indien, Italien, Portugal, Schweden (1932 bis 1938), Spanien und den Vereinigten Staaten von Amerika (ausser 1932) nach der Genehmigung durch die Film-selbstkontrolle bzw. die Zensur, nach der ersten öffentlichen Aufführung in Ägypten, Argentinien, Norwegen, Österreich, Schweden (ab 1947) und den Vereinigten Staaten von Amerika (1932). Die Erfassung ist unbestimmt bei Brasilien, Dänemark (1932 bis 1938), Mexiko, Tschechoslowakei, Türkei und der UdSSR.

1) Vorläufige Zahlen.- 2) 1932 bis 1938 Deutsches Reich; ab 1947 durch die Film-selbstkontrolle genehmigte Filme. Einschl. in Gemeinschaftsproduktion hergestellter Filme: 1949 = 6; 1950 = 11; 1951 = 16; 1952 = 21 und 1953 = 42.- 3) Einschl. einiger nicht fertiggestellter Spielfilme. Einschl. in Gemeinschaftsproduktion hergestellter Filme: 1949 = 6; 1950 = 11; 1951 = 16; 1952 = 21 und 1953 = 42.- 4) Jahre beginnen jeweils am 1. April. Ab 1948 sind die Angaben für Filme über 6 500 ft (1 981 m) vergleichbar; 1948 = 71; 1949 = 83; 1950 = 78; 1951 = 63; 1952 = 85 und 1953 = 89.- 5) Einschl. in Gemeinschaftsproduktion hergestellter Filme.- 6) Einschl. in Gemeinschaftsproduktion hergestellter Filme: 1950 = 4; 1951 = 5; 1952 = 7 und 1953 = 7.- 7) Jahre enden jeweils am 31. August.- 8) Geschäftsjahre beginnen jeweils am 1. April.

a) Einschl. 7 in Gemeinschaftsproduktion hergestellter Filme.- b) 1939.- c) 1936.

Verkehr
Fernsehteilnehmer*
1000

Land	1)	Zeitpunkt der Erhebung	Anzahl	Land	1)	Zeitpunkt der Erhebung	Anzahl
Europa				noch: Aussereurop. Länder			
Bundesrepublik Deutschland	G	1. März 1955	107,4	Brasilien	S	März 1954	70
Belgien	G	1. Juni 1954	27,6	Dominikanische Republik	S	März 1954	1,2
Dänemark	G	März 1954	15	Hawaii	S	März 1954	44
Frankreich	G	Mai 1954	1,2	Japan	G	Januar 1954	5
Grossbritannien und Nordirland	G	März 1954	72,2	Kanada	S	März 1954	665
Italien	G	Juni 1954	3 411	Kuba	S	Januar 1954	150
Niederlande	G	Mai 1954	35	Marokko, Franz.-	G	März 1954	1,2
Schweden	G	April 1954	9	Mexiko	S	Mai 1954	90
Schweiz	G	Februar 1954	0,4	Venezuela	S	März 1954	20
Spanien	G	Juni 1954	2,8	Vereinigte Staaten von Amerika	S	August 1954	31 532
		Mai 1954	0,4				
Aussereurop. Länder				UdSSR			
Argentinien	S	Oktober 1953	20		G	Januar 1954	700

* Anzahl der erteilten Genehmigungen oder Schätzung der in Gebrauch befindlichen Empfangsgeräte. Ausser den in der Tabelle aufgeführten finden in folgenden Ländern regelmässige Fernsehsendungen statt: Sowjetische Besatzungszone, Alaska, Kolumbien, Norwegen, Philippinen (Rep.), Puerto Rico, Tschechoslowakei und Ungarn. Angaben über die in Gebrauch befindlichen Empfangsgeräte sind nicht vorhanden.

1) G = Anzahl der erteilten Genehmigungen

S = Schätzung der im Gebrauch befindlichen Empfangsgeräte

noch: Verkehr
Rundfunkteilnehmer*

1000

Land	1)	Vor dem Kriege		Nach dem Kriege		Land	1)	Vor dem Kriege		Nach dem Kriege	
		Jahr	Anzahl	Jahr	Anzahl			Jahr	Anzahl	Jahr	Anzahl
<u>Europa</u>						<u>noch: Nord- und Mittelamerika</u>					
Bundesrepublik Deutschland	G	31.3.38	9 575 ^{a)}	1.3.55	12 196	Costa Rica	S	1950	23
Saargebiet	G	1953	216	Dominikanische Republik	S	1938	2	1952	100
Albanien	G	1948	40	Guatemala	G	1938	10	1951	31
Belgien	G	1938	1 126	1953	1 863 ^{b)}	Honduras (Rep.)	G	1938	4	1949	25
Bulgarien	G	1938	47	1952	225 ^{b)}	Jamaika	G	1952	13
Dänemark	G	1938	719	1953	1 322	Kanada	S	1938	1 104 ^{e)}	1953	4 104
Färöer-Inseln	S	1951	3	Kuba	S	1938	150	1949	700
Finnland	G	1938	294	1953	908 ^{b)}	Mexiko	S	1937	350	1951	1 220
Frankreich	G	1938	4 706	1954	8 585	Nicaragua	S	1938	3	1951	16
Griechenland	G	1938	23	1953	426 ^{b)}	Panama (Rep.)	S	1937	15	1951	81
Grossbritannien und Nordirland	G	1938	8 589	1954	13 512 ^{c)}	Panama (Kanalzone)	S	1951	25
Irland (Rep.)	G	1938	149	1953	406	Puerto Rico	S	1951	150
Island	G	1938	15	1952	36	Trinidad	G	1938	3	1953	28 ^{b)}
Italien	G	1938	978	1953	4 849	Vereinigte Staaten von Amerika	S	1938	41 000	1953	120 500
Jugoslawien	G	1938	135	1952	367	<u>Südamerika</u>					
Liechtenstein	G	1953	26	Argentinien	S	1938	1 100	1953	2 900
Luxemburg	G	1938	34	1953	72	Bolivien	S	1937	10	1950	150
Malta	G	1953	45 ^{b)}	Brasilien	G	1938	348	1950	781
Monaco	S	1950	3	Chile	S	1937	150	1949	550
Niederlande	G	1938	1 109	1953	2 333 ^{b)}	Ecuador	S	1937	4	1950	50
Norwegen	G	1938	365	1953	895	Guayana, Brit.-	G	1952	13
Österreich	G	1938	682	1953	1 629 ^{b)}	Kolumbien	S	1938	300	1950	500
Portugal	G	1938	81	1953	378	Paraguay	S	1951	35
Rumänien	G	1938	270	1950	270 ^{d)}	Peru	S	1937	25	1950	500
San Marino	G	1951	99	Surinam	S	1951	8
Schweden	G	1938	1 227	1953	2 317 ^{b)}	Uruguay	S	1937	90	1951	362
Schweiz	G	1938	549	1953	1 161 ^{b)}	Venezuela	S	1938	138	1952	200
Spanien	G	1940	281	1953	1 313	<u>Asien</u>					
Tschechoslowakei	G	1937	1 034	1952	2 608	Afghanistan	S	1950	8
Türkei	G	1938	46	1952	647	Burma	G	1952	15
Ungarn	G	1938	419	1952	887 ^{b)}	Ceylon	G	1938	6	1953	77 ^{b)}
<u>Afrika</u>						Cypern	G	1953	22
Ägypten	G	1938	79	1953	405	Hongkong	G	1953	90 ^{b)}
Äthiopien	G	1951	8	Indien	G	1938	64	1952	695
Algerien	G	1938	91	1953	252	Indonesien	G	1952	250
Angola	G	1952	15	Irak	G	1939	3	1953	40
Goldküste 2)	G	1953	20 ^{b)}	Israel	G	1952	212
Kenia	G	1938	3	1953	17	Japan	G	1938	4 166	1953	11 263
Kongo, Belg.- 3)	G	1939	2	1952	12	Jordanien	G	1953	12
Madagaskar 4)	S	1951	20	Libanon	G	1940	8	1951	45
Marokko, Franz.-	G	1938	39	1954	261	Malaiische Föderation	G	1938	12	1953	116 ^{b)}
Mauritius	G	1953	14	Pakistan	G	1953	98
Mosambik	G	1952	11	Philippinen	G	1938	37	1952	143
Nigerien 5)	G	1953	37 ^{b)}	Saudi-Arabien	S	1950	10
Rhodesien, Nord-	S	1950	10 ^{b)}	Singapur	G	1953	69 ^{b)}
Rhodesien, Süd-	G	1938	8	1949	18	Syrien	G	1939	15	1950	45 ^{d)}
Sudan, Brit.-Ägypt.	S	1951	6	Thailand (Siam)	G	1938	30	1949	74
Südafrikanische Union	G	1938	213	1953	665 ^{b)}	<u>Australien und Ozeanien</u>					
Tanger	S	1953	11	Australien (Bund) 6)	G	1938	1 056	1953	1 968
Tunesien	G	1938	22	1953	86	Fidschi-Inseln	G	1953	4
Westafrika, Franz.-	G	1950	5	Hawaii	S	1951	140
<u>Nord- und Mittelamerika</u>						Neuseeland	G	1938	285	1954	502
Alaska	S	1951	106						
Bermuda	S	1952	16						

* Anzahl der erteilten Genehmigungen oder Schätzung der in Gebrauch befindlichen Empfangsgeräte. In einigen Ländern gilt die erteilte Empfangsgenehmigung für mehr als einen Empfänger im gleichen Haushalt. Die Bezeichnung "Empfangsgeräte" schliesst alle Arten von Empfangsapparaten ein, inbegriffen Lautsprecher, die an ein zentral geschaltetes Drahtfunksystem angeschlossen sind. Fernsehempfänger sind ausgenommen.

1) G = Anzahl der erteilten Genehmigungen

S = Schätzung der in Gebrauch befindlichen Empfangsgeräte.-

2) Einschl. Togo (Brit. Treuhandverwaltung).- 3) Einschl. Ruanda-Urundi.- 4) Einschl. Komoren.- 5) Einschl. Kamerun (Brit. Treuhandverwaltung).- 6) Nachkriegszeit: einschl. Papua.

a) Deutsches Reich.- b) Einschl. der erteilten Genehmigungen für Lautsprecher, die an ein zentral geschaltetes Drahtfunksystem angeschlossen sind (in 1 000): Belgien 117,1; Bulgarien 125,4; Finnland 0,4; Griechenland 120,0; Malta 32,6; Niederlande 491,4; Österreich 4,5; Schweden 65,0; Schweiz 226,7; Ungarn 120,6; Goldküste 15,2; Nigerien 32,3; Nord-Rhodesien 0,5; Südafrikanische Union 9,5; Trinidad 12,0; Ceylon 8,8; Hongkong 48,5; Malaiische Föderation 11,0; Singapur 29,4.- c) Einschl. 3 411 000 kombinierte Rundfunk- und Fernsehgenehmigungen.- d) Nichtamtlich.- e) Erteilte Genehmigungen.

noch: Verkehr
Fernsprechanschlüsse*
Einheiten

Land	1932	1937	1949	1950	1951	1952
Europa						
Bundesrepublik Deutschland	2 960 401 ^{a)}	3 623 697 ^{a)}	2 112 728	2 393 013	2 700 104	2 976 953
Belgien	300 067	393 528	649 555	687 012	715 228	743 988
Bulgarien	20 212	21 813 ^{b)}	57 000 ^{c)}	59 000 ^{c)}	60 000 ^{c)}	61 000 ^{c)}
Dänemark	359 894	425 029	646 416	721 821	757 938	788 760
Finnland	135 489	171 109	313 975	328 394	359 201	383 985
Frankreich	1 292 754	1 552 618	2 318 673	2 405 802	2 520 762	2 644 910
Griechenland	13 472	45 197	75 947	82 101	88 439	100 575
Grossbritannien und Nordirland	2 109 695	3 018 656	5 122 369	5 376 053	5 664 025	5 927 023
Irland (Rep.)	31 490	39 676	75 755	83 730	92 275	99 167
Italien	479 355	586 650	1 118 685	1 244 152	1 303 997	1 410 476
Jugoslawien	45 543	53 847	109 096	110 170	110 907	118 867
Luxemburg	13 084	15 442	22 376	23 412	24 677	25 912
Niederlande	332 858	403 548	692 412	781 678	821 036	896 294
Norwegen	196 889	234 963	430 670	451 727	476 706	503 223
Österreich	240 113	279 595 ^{d)}	383 407	412 989	427 318	448 936
Portugal	45 554	65 596	132 678	152 973	168 568	186 594
Schweden	564 861	726 191	1 507 909	1 615 200	1 683 230	1 786 993
Schweiz	346 205	430 877	845 471	896 398	952 450	1 012 590
Spanien	270 542	275 416	591 948	651 516	732 640	809 589
Tschechoslowakei	149 960	220 510	380 000 ^{c)}	385 000 ^{c)}	350 708 ^{c)}	...
Türkei	20 064	...	58 169	65 150	85 873	97 176
Ungarn	110 565	148 595	115 000 ^{c)}	116 000 ^{c)}	117 000 ^{c)}	120 000 ^{c)}
Afrika						
Ägypten	45 489	60 564	106 000 ^{c)}	115 500 ^{c)}	125 308	133 315
Kenia, Uganda, Tanganjika	4 505 ^{e)}	6 360	16 525	19 971	24 369	29 019
Kongo, Belg.- 1)	1 411	1 628	4 604	5 432	6 993	9 458
Marokko, Franz.-	13 442	21 437	47 429	55 479	63 900	72 869
Rhodesien, Süd-	134	229	20 472	24 247	26 899	30 561
Südafrikanische Union	106 336	175 711	415 518	458 851	426 659	479 823
Tunesien	13 522	13 447	24 695	26 233	27 227	29 085
Amerika						
Argentinien	304 736 ^{e)}	377 473	717 000 ^{c)}	798 391	852 327	929 309
Kanada	1 261 245	1 322 794	2 700 000 ^{c)}	2 911 900	3 105 730	3 341 729
Kuba	124 005	...
Mexiko	101 208	126 394	273 555	285 600	299 327	312 225
Peru	...	21 399	44 400	46 733	49 102	54 293
Uruguay	29 378	32 823	84 100	89 871
Vereinigte Staaten von Amerika	19 690 187 ^{f)}	19 450 000	40 665 000	43 004 000	45 636 000	48 056 000
Asien						
Ceylon	227	10 446	14 484	16 860	18 723	20 668
Indien	23 282 ^{g)}	77 827 ^{g)}	128 911	168 397	163 811	178 937
Indonesien	35 750	43 000 ^{c)}	58 707	63 360
Israel	24 686	29 761	35 972	40 761
Japan	965 390	1 311 454	1 448 668	1 664 490	1 735 216	2 239 948
Malaiische Föderation	...	10 545	20 444	23 694	28 086	32 352
Pakistan 2)	17 671	19 364	21 458	24 308
Australien und Ozeanien						
Australien (Bund)	493 578	594 855	1 028 134	1 109 984	1 209 406	1 300 790
Neu-Kaledonien	722 ^{g)}	644 ^{d)}	1 644	1 640	1 719	1 769
Neuseeland	155 560	192 020	348 539	369 986	394 566	425 186

* Anzahl der in Gebrauch befindlichen öffentlichen und privaten Fernsprechanschlüsse (einschl. Nebenanschlüsse), die einer zentralen Vermittlungsstelle angeschlossen sind. Die Erhebungsmethoden und -zeiten sind von Land zu Land verschieden.

1) Einschl. Ruanda-Urundi.- 2) Von 1932 bis 1937 ist Pakistan bei Indien inbegriffen.

a) Deutsches Reich.- b) Ohne öffentliche Fernsprechstellen.- c) Nichtamtliche Schätzung.- d) 1936.- e) 1933.-

f) 1931.- g) Britisch Indien.

noch: Verkehr
Briefpostverkehr*
 Anzahl der Sendungen in Millionen

Land	1)	1929	1937	1938	1949	1950	1951	1952	1953 2)
Europa									
Bundesrepublik Deutschland 3)4)	A	7 096	6 438	7 409	3 695	3 934	4 222	4 586	4 773
	B	215	102	154	78	97	117	159	226
	C	352	275	361	131	150	158	204	235
Saargebiet	A	.	.	.	40,6	...	83,6	55,7	45,6
	B	.	.	.	17,6	...	28,5	19,1	23,5
	C	.	.	.	31,1	...	24,8	25,9	23,3
Belgien	A	1 197	1 267	1 282	1 837	1 930	1 819	1 840	1 822
	B	82	75	72	65	76	76	80	73
	C	101	88	87	71	73	73	77	84
Dänemark 4)	A	231,0	293,1	300,6	336,4	...	388,5	391,1	403,3
	B	27,3	20,8	21,6	24,6	...	24,7	26,5	29,1
	C	22,9	18,6	19,6	23,6	...	23,4	24,5	25,7
Finnland	A	83,8	85,8	91,7	146,3	132,9	142,3	146,4	192,1
	B	13,2	15,1	12,8	15,5	15,8	18,9	22,8	26,2
	C	3,0	6,3	7,3	10,1	9,0	8,9	8,7	9,9
Frankreich	A	5 817	5 599	5 550	2 827	...	3 386
	B	133	147	146
	C	251	314	291	216	...	178
Griechenland	A	98,0	102,5	100,0	126,1	123,8	126,8	128,6	133,9
	B	23,6	16,4	15,5	68,4	66,2	...
	C	19,7	13,8	13,2	12,0	13,5	13,5	17,8	18,3
Grossbritannien und Nordirland 4)	A	6 174	7 789	7 935	8 045	8 128	8 335	...	8 658
	B	226	201	215	307	...	294
	C	338	302	305	405	372	415	...	444
Irland (Rep.) 4)	A	129,5	177,5	165,3	214,4	209,6	208,2	228,6	221,5
	B	72,1	58,0	59,7	45,4	60,0	58,5	52,4	52,4
	C	48,8	44,5	44,8	62,1	62,1	62,4	53,7	53,4
Jugoslawien	A	369,3	317,5	316,1	348,0	364,8	345,2	209,2	207,1
	B	49,7	31,7	28,6	14,4	9,5	9,9	8,2	9,1
	C	22,4	23,9	21,3	12,3	11,6	11,5	8,9	10,7
Luxemburg	A	14,5	17,0	20,0	26,7	29,8	31,5	32,2	33,7
	B	9,8	10,0	10,2	8,8	9,3	11,3	11,9	13,1
	C	6,8	6,1	6,0	3,9	4,5	5,9	5,4	6,2
Niederlande	A	925	1 052	1 097	1 368	1 390	1 416	1 477	1 519
	B	74	58	59	67	56	59	63	70
	C	88	60	63	100	65	74	92	80
Norwegen 5)	A	114,0	147,9	155,1	242,6	248,5	248,9	263,3	274,7
	B	19,6	18,7	18,9	20,0	19,2	19,1	21,4	22,7
	C	13,4	13,4	14,4	16,8	17,7	17,9	17,9	18,5
Österreich	A	648,3	594,2 ^{a)}	.	448,5	478,2	826,0	491,7	583,2
	B	122,4	67,4 ^{a)}	.	33,7	36,3	38,9	47,0	67,0
	C	197,6	108,1 ^{a)}	.	37,3	37,0	42,3	41,4	72,0
Portugal	A	130,3	...	184,4	207,6	221,3	220,7	233,5	249,3
	B	15,8	...	16,0	17,4	23,8	24,0	26,5	27,6
	C	9,0	...	10,6	12,5	18,0	18,4	26,0	31,7
Schweden	A	418,0	568,0	606,0	810,5	849,8	859,6	675,0	882,0
	B	35,0	32,1	34,4	46,6	44,4	47,0	47,7	57,1
	C	22,4	22,6	24,2	34,7	36,5	35,0	34,2	35,6
Schweiz	A	494,0	588,3	597,3	893,8	912,1	922,9	962,0	986,8
	B	84,2	70,7	68,7	68,2	68,4	74,3	80,8	91,3
	C	75,1	70,0	74,2	79,5	78,0	86,2	96,3	104,8
Spanien	A	595,3	964	1 032	1 075	1 144	1 233
	B	67,2	46	58	69	72	77
	C	58,3	30	43	54	55	59
Türkei	A	96,4	75,9	77,3	109,4	120 ^{b)}	149,2	...	206,6
	B	20,6	5,6	8,2	7,2	7,5	18,9	...	31,7
	C	7,7	6,8	10,6	7,2	13,1	14,9	...	17,8
Afrika									
Ägypten	A	111,9	118,6	124,7	147,4	151,0	155,6	159,3	164,2
	B	31,0	20,2	21,0	27,7	30,0	30,8	32,5	33,1
	C	24,5	14,5	15,2	18,2	19,5	21,0	20,1	20,1
Goldküste 4)	A	4,7	5,0	5,2	13,8	30,1	19,1	17,6	22,7
	B	2,5	3,2	2,5	4,7	4,7	6,5	11,4	6,6
	C	1,1	1,7	1,5	3,4	3,5	3,3	5,1	4,4

* Gewöhnliche, eingeschriebene, sowie Luftpostsendungen. Hierunter zählen Briefe, Postkarten, Drucksachen, Geschäftspapiere, kleine Warenproben, Päckchen, Phonopostpäckchen, ausgenommen gewöhnliche Pakete, Wertpakete, Wertbriefe. Gebührenfreie Sendungen sind miteingefasst.

1) Inlandsverkehr (A): Briefpostverkehr innerhalb der jeweiligen Landesgrenzen.

Auslandsverkehr (B,C): Briefpostsendungen, die aus Ländern ausserhalb der jeweiligen Landesgrenzen empfangen (B) bzw. nach diesen befördert werden (C). Ohne Transitpost.

Weitere Anmerkungen siehe nächste Seite.

noch: Verkehr
noch: Briefpostverkehr
Anzahl der Sendungen in Millionen

Land	1)	1929	1937	1938	1949	1950	1951	1952	1953 2)
noch: Afrika									
Kenia, Uganda, Tanganjika	A	10,5	15,0	15,3	32,7	46,9	52,1	51,9	62,2
	B	6,6	6,4	7,1	15,1	14,0	21,3	18,5	21,7
	C	3,6	3,6	4,3	7,2	5,4	9,5	9,9	10,9
Kongo, Belg.- 4)	A	2,7	3,1	3,4	14,4	16,3	20,0	23,5	28,3
	B	3,6	3,2	3,9	6,4	7,3	9,7	10,6	17,4
	C	1,6	1,3	1,7	3,4	4,6	5,5	6,1	6,9
Marokko, Franz.-	A	14,0	17,3	18,2	33,4	41,8	35,9	36,2	38,0
	B	27,3	20,4	21,5	29,4	26,6	28,3	29,0	36,7
	C	22,9	15,7	16,5	21,4	27,9	22,5	24,6	24,7
Nigerien	A	4,3	7,6 ^{c)}	11,0 ^{c)}	37,1	46,9	54,1	55,6	53,6
	B	2,9	4,8 ^{c)}	4,9 ^{c)}	10,1	10,7	22,4	22,2	23,7
	C	1,6	2,4 ^{c)}	2,5 ^{c)}	6,2	5,9	8,0	10,2	14,0
Rhodesien, Süd-	A	14,0	15,6	16,1	32,2	34,4	37,8	41,0	38,8
	B	20,0	6,6	9,7	15,6	18,0	17,0	18,9	20,3
	C	5,8	5,4	8,3	10,6	11,3	14,2	16,4	16,9
Südafrikanische Union	A	324,0	567,1	562,0	...
	B	33,3	39,2	44,3	...
	C	19,5	19,0	...	32,3	35,1	...
Amerika									
Argentinien	A	...	923	1 032	1 394	...	1 493	1 337	1 231
	B	...	47	46	35	...	40	39	44
	C	...	22	22	20	...	11	10	9
Brasilien	A	979	956	706	1 800	1 938	2 084
	B	86	144	94	36	44	42
	C	47	31	24	29	35	34
Kanada 4)	A,B,C	...	1 350	1 350	2 627	2 707	2 830 ^{b)}	2 818	2 910
Mexiko	A	134,4	270,6	282,7	494,3	383,3	419,8	475,8	487,2
	B	43,3	26,6	25,9	70,9	62,6	71,1	89,9	101,9
	C	20,7	25,6	26,5	40,7	56,3	64,0	101,2	99,2
Venezuela	A	48,3	19,6	24,0	70,6	63,8	68,8	59,0	72,2
	B	11,8	5,0	13,9	19,4	20,7	37,5	17,3	18,9 ^{b)}
	C	12,2	2,7	3,7	18,6	16,1	17,4	...	18,9 ^{b)}
Vereinigte Staaten von Amerika 6)	7)	27 952	25 801	26 042	43 555	45 064	46 908	49 906	50 948
	B	435,0	268,4	275,0	661,7
	C	505,3	366,7	391,2	388,8	391,5	412,7	434,1	471,0
Asien									
Ceylon 4)	A	...	63,1	65,5	199,2	228,3	242,7	...	244,2
	B	...	31,1	14,7	11,8	16,5	15,0	...	16,6
	C	...	10,0	10,3	10,5	11,6	11,4	...	11,4
Indien 8)	A,B,C	1 374	1 178	1 230	2 147	2 250	2 667
Indonesien	A	86,4	87,4	99,9	80,6	...	117,5	118,6	...
	B	17,6	12,9	13,5	30,2	...	12,5	11,1	...
	C	6,8	6,1	6,6	8,3	...	6,7	5,3	...
Israel	A	.	.	.	24,1	46,1	44,2	50,1	52,7
	B	.	.	.	23,1	12,8	17,5	12,5	16,5
	C	.	.	.	32,8	18,3	18,0	14,9	11,4
Japan	A	5 071	4 711	4 188	2 708	3 151	3 460	3 499	...
	B	38,2	51,9	107,1	6,5	10,1	15,3	22,1	...
	C	25,8	52,2	123,0	7,2	11,4	17,9	18,8	...
Malaisische Föderation und Singapur	A	...	32,7	34,7	...	63,1	72,6	86,6	87,7
	B	...	16,5	18,6	...	22,8	27,2	25,7	27,0
	C	...	14,6	15,4	...	19,8	19,7	21,0	19,9
Pakistan 9)	A	.	.	.	243,1	279,0	310,8	340,0	357,4
	B	.	.	.	81,9	84,8	94,6	118,7	108,5
	C	.	.	.	54,4	56,2	67,3	35,3	35,1
Australien und Ozeanien									
Australien (Bund) 6)	A	...	933	971	1 239	1 317	1 376	1 334	1 369
	B	...	46	49	77	85	86	88	89
	C	...	39	41	40	43	45	44	43
Neuseeland	A	235,8	243,5	277,8	290,6	...	320,4	...	324,9
	B	35,2	46,7	28,8
	C	18,5	15,1	14,7	17,1	...	19,1	...	28,0
UdSSR	A	874	1 631
	B	18	8
	C	18	9

2) Vorläufige Zahlen, ausser Bundesrepublik Deutschland.- 3) 1929 bis 1938 Deutsches Reich.- 4) Berichtsjahre beginnen jeweils am 1. April.- 5) Ab 1949 beginnen die Berichtsjahre jeweils am 1. Juli.- 6) Berichtsjahre enden jeweils am 30. Juni.- 7) Inland- und Auslandverkehr. Gewöhnliche Pakete, Wertpakete und -briefe sind inbegriffen.- 8) 1929 bis 1937 einschl. Burma und Aden, ab 1949 ohne Pakistan.- 9) Von 1929 bis 1938 ist Pakistan bei Indien inbegriffen.
a) 1936.- b) Schätzung.- c) Einschl. Kamerun (Brit. Treuhandverwaltung).

noch: Verkehr
Telegrammverkehr*
Anzahl der Telegramme in 1000

Land	1)	1929	1937	1938	1948	1949	1950	1951	1952
Europa									
Bundesrepublik Deutschland 2)3)	A	22 724	13 834	17 982	30 769	22 637	21 501	19 480	18 986
	B	7 262	3 368	3 928	947	1 831	2 783	3 325	3 579
	C	7 476	3 049	3 719	1 108	2 093	3 066	3 390	3 756
Belgien	A	7 080	3 322 ^{a)}	2 333	5 582	5 020	4 890	4 614	4 425
	B	2 135	1 332 ^{a)}	1 265	1 564	1 537	1 625	1 624	1 474
	C	1 988	1 251 ^{a)}	1 184	1 416	1 400	1 468	1 451	1 347
Dänemark 3)4)	A	958	883	907	2 147	1 888	1 914	1 850	1 730
	B	1 286	842	835	1 020	1 138	1 205	1 191	1 174
	C	1 160	741	742	959	1 054	1 130	1 118	1 099
Finnland	A	874	318	335	841	737	722	730	735
	B	428	343	351	316	356	386	424	411
	C	440	317	316	353	374	400	477	460
Frankreich 5)	A	36 325	27 117	26 350	24 883	17 782	16 516	16 850	14 245
	B	6 843	3 874	3 289	3 242	3 692	4 259	4 528	4 239
	C	6 573	3 748	3 280	3 002	3 210	3 819	4 092	3 814
Griechenland 6)	A	3 107	4 269	4 235	4 092	4 143	4 915	5 422	4 963
	B	507	353	355	444	559	503	532	525
	C	494	279	294	406	436	462	484	446
Grossbritannien 3) und Nordirland 3)	A	42 451	49 226	50 395	43 396	41 974	41 614	38 626	36 400
	B	11 378	8 444	8 102	8 896	9 081	9 823	10 470	9 932
	C	11 969	9 392	9 089	10 271	10 540	11 244	10 770	10 153
Irland (Rep.) 3)	A	1 200	885	896	1 766	...	1 682	1 659	1 569
	B	994	691	663	1 367	...	1 386	1 312	1 129
	C	931	627	611	882	...	1 023	928	877
Italien 7)	A	32 269	23 782	25 329	27 331	25 979	28 544	30 524	29 554
	B	2 510	1 618	1 930	2 113	2 129	2 769	2 985	3 119
	C	2 649	1 549	1 785	1 817	2 165	2 478	2 809	2 759
Jugoslawien	A	4 660	3 066	3 068	5 157	6 286	6 871	5 581	2 343
	B	460	313	319	256	257	267	250	303
	C	419	285	291	297	305	296	204	229
Luxemburg	A	47	66	60	108	118	128	140	144
	B	123	81	69	88	85	90	85	83
	C	152	96	75	103	101	106	100	98
Niederlande	A	2 359	1 442	1 715	4 117	3 839	3 509	2 998	2 683
	B	2 782	1 979	1 886	1 756	2 006	2 219	2 194	2 189
	C	2 729	1 885	1 827	1 755	1 943	2 155	2 110	2 097
Norwegen 7)8)	A	3 670	2 551	2 687	6 946	6 580	6 060	5 634	5 472
	B	1 038	888	836	767	794	849	882	879
	C	920	761	702	712	794	783	817	821
Österreich	A	1 583	2 784	2 960	2 963	3 658	2 989
	B	1 677	590	687	964	942	895
	C	1 622	624	708	951	956	853
Portugal	A	2 089	2 160	2 161	4 123	2 805	2 424	2 342	2 265
	B	315	318	315	660	604	650	694	661
	C	395	294	283	587	530	565	608	576
Schweden 9)	A ¹⁰⁾	2 837	2 782	2 907	5 128	5 175	5 008	4 993	4 697
	B	1 408	995	952	1 300	1 432	1 571	1 571	1 469
	C	1 314	946	917	1 265	1 417	1 568	1 568	1 470
Schweiz	A	1 058	525	519	907	816	789	797	792
	B	1 939	1 177	1 132	2 067	1 952	1 945	2 042	1 909
	C	1 916	1 112	1 069	1 948	1 818	1 835	1 886	1 787
Spanien	A	9 968	20 985	18 865	19 202	...	21 372
	B	1 833	1 225	972	1 068	1 136	1 306
	C	1 699	1 007	1 045	1 079	1 302	1 173
Türkei	A	7 407	...	6 752	5 565	5 883	6 249	7 146	7 929
	B	537	257	280	371	369	405	463	511
	C	487	241	267	369	351	383	429	489
Afrika									
Ägypten 11)	A	4 641	1 786	1 778	2 796 ^{b)}
	B	180	183	175	267 ^{b)}
	C	159	164	158	215 ^{b)}
Kenia, Uganda, Tanganjika	A	1 019 ^{c)}	14	1 019	1 924	2 226	2 045
	B	180 ^{c)}	291	320
	C	197 ^{c)}	193	197	499	310	372

* Im allgemeinen alle Arten von Telegrammen einschl. Kabeltelegramme und Radiogramme; ohne Transitverkehr.

- 1) A = Inlandverkehr
B = Telegramme aus dem Ausland
C = Telegramme in das Ausland.-

2) 1929 bis 1938 Deutsches Reich.- 3) Berichtsjahre beginnen am 1. April.- 4) Ab 1948 einschl. Färöer-Inseln i Grönland.- 5) Einschl. Algerien, sowie ab 1949 Guadeloupe, Martinique, Franz.-Guayana und Réunion.

Weitere Anmerkungen siehe nächste Seite.

noch: Verkehr
noch: Telegrammverkehr
Anzahl der Telegramme in 1000

Land	1)	1929	1937	1938	1948	1949	1950	1951	1952
noch: Afrika									
Kongo, Belg.- 12)	A	183	97	96	453	447	591	544	615
	B	53	23	22	90	94	101	116	126
	C	66	31	29	112	108	116	128	137
Madagaskar	A	827	758	765	1 340	1 240	1 165	1 318	1 016
	B	58	29	29	55	51	58	58	62
	C	47	28	27	66	61	62	63	58
Marokko, Franz.-	A ¹³⁾	...	267	256	352	387	326	309	321
	B ¹³⁾	...	564	573	703	682	690	652	640
	C ¹³⁾	...	411	406	792	695	740	771	770
Rhodesien, Süd-	A	460	281	270	448	517	519	571	537
	B	16	166	163	467	576	580	661	588
	C	22	167	163	430	572	577	633	634
Südafrikanische Union 3)	A	6 025	6 338 ^{d)}	6 118 ^{d)}	11 764	...	11 411	11 460	11 933
	B	299	420 ^{d)}	417 ^{d)}	1 076	...	1 017	1 159	1 229
	C	366	424 ^{d)}	405 ^{d)}	1 073	...	1 002	1 118	1 247
Tunesien	A	278	277	291	718 ^{e)}	164	163	162	155
	B	415	436	472	417 ^{f)}	336	384	379	358
	C	357	408	411	...	357	401	389	367
Amerika									
Argentinien	A	...	9 094	9 583	28 427 ^{g)}	22 604 ^{g)}
	B	...	614	868	1 197 ^{g)}	1 097 ^{g)}
	C	...	713	636	1 060 ^{g)}	998 ^{g)}
Kanada	A	17 982	13 456	12 814	19 013	19 644 ^{g)}	18 113	19 195	19 039
	B	927	692	667	...	805 ^{g)}	795	868	939
	C	1 159	797	738	...	837 ^{g)}	893	918	996
Mexiko	A	10 849 ^{h)}	15 354	15 185	30 350	...	16 426	17 681	...
	B	183 ^{h)}	302	...	400	...	613	765	...
	C	155 ^{h)}	260	...	404	...	537	614	...
Peru	A	1 619	1 760	1 765	3 595	3 903	5 850	...	3 848
	B	138	102	100	150	174	177
	C	163	108	104	164	187	174
Venezuela	A	5 736	4 966	5 397	5 375	4 105
Vereinigte Staaten von Amerika 14)	A	...	206 579	190 812	189 964	174 343	175 077	181 342	151 710
	B,C	...	15 561	14 648	20 619	19 761	19 795	20 884	19 618
Asien									
Ceylon	A	1 596	783	797	2 550	2 539	2 623	2 901	3 158
	B	355	271	254	344	353	356	362	424
	C	429	329	317	1 191	1 415	797	1 155	1 187
Indien 3)15)	A	16 275	13 836	13 600	20 613	21 085	22 605	23 773	23 785
	B	1 531	1 283	1 312	2 932	2 561	2 686	2 804	2 566
	C	1 521	1 189	1 183	2 084	1 786	1 977	1 845	1 719
Indonesien	A	1 474	874	932	1 140	1 728	1 790	1 767	1 872
	B	564	359	328	342	455	515	599	595
	C	528	298	275	402	344	598	678	681
Israel	A	.	.	.	186 ⁱ⁾	367	509	670	698
	B	.	.	.	46 ⁱ⁾	430	420	418	339
	C	.	.	.	245 ⁱ⁾	510	471	475	376
Japan 6)	A	63 527	72 664	75 935	75 169	80 001	85 788	97 386	91 494
	B	1 313	1 119	1 203	249	873	1 034	1 486	1 634
	C	1 245	1 211	1 132	430	...	1 275	1 933	1 990
Malaisische Föderation und Singapur	A	837	732 ^{j)}	701	824	788
	B	696	1 030 ^{j)}	1 033	1 350	1 210
	C	861	727 ^{j)}	1 021	1 263	899
Pakistan 3)16)	A	.	.	.	2 034	2 070	2 847	2 768	2 960
	B	.	.	.	954	809	800	774	710
	C	.	.	.	937	732	808	773	724
Australien und Ozeanien									
Australien (Bund) 7)	A	16 345	16 268	16 965	34 692	35 647	35 486	34 473	27 080
	B	727	693	705	1 047
	C	809	747	745	1 023
Neuseeland 3)	A	6 593	5 120	5 379	7 238	7 409	7 159	7 136	7 083
	B	317	327	316	448	525	559	613	552
	C	350	348	345	437	519	554	617	561

6) Von 1929 bis 1938 beginnen die Berichtsjahre jeweils am 1. April.- 7) Berichtsjahre enden jeweils am 30. Juni.- 8) Ab 1948 nur versteuerte Telegramme.- 9) Ab 1948 beginnen die Berichtsjahre jeweils am 1. Juli.- 10) Nur versteuerte Telegramme; einschl. Telegramme, die vom Telegrafendienst der Eisenbahn übermittelt wurden.- 11) Berichtsjahre beginnen jeweils am 1. Mai.- 12) Einschl. Ruanda-Urundi.- 13) Nur versteuerte Telegramme.- 14) Einschl. Telegramme nach Kanada, St. Pierre und Miquelon.- 15) Ab 1948 ohne Pakistan.- 16) Von 1929 bis 1938 ist Pakistan bei Indien inbegriffen.
a) Berichtsjahre beginnen jeweils am 1. März.- b) 1947.- c) 1929 wurde der Telegrammverkehr zwischen Tanganjika und Kenia-Uganda als Auslandsverkehr erfasst.- d) Telegramme nach Nachbargebieten sind unter Inlandsverkehr erfasst und vom Auslandsverkehr ausgenommen.- e) Einschl. Telegramme in das Ausland.- f) Bei Inlands-Telegrammen inbegriffen.- g) Nichtamtliche Schätzung.- h) Nur Verkehr auf den Regierungslinien.- i) 1948; 16. Mai 1947 bis 31. Dezember 1948.- j) Ohne Singapur.

LAUFENDE TABELLEN

Index der industriellen Produktion*

1950 = 100

Zeit	Europäische Länder													
	Bundesrepublik Deutschland	Belgien 1)	Dänemark		Finn- land 5)	Frank- reich	Griechen- land 6)	Grossbrit. und Nord- irland 7)	Irland 4) 5)	Italien 5)		Jugo- slawien 5) 8)	Luxemburg	
			2)	3) 4)										
Orig.Basis	1936	1936-38	1949	1949	1948	1938	1939	1948	1936	1938	1948	1953	1947	1937-38
1937	98	100	.	65	65	88		80	61	.	.	29	.	99
1938	107	80	.	65	66	81	91a)	75	59	83	80	32	.	68
1948	55	98	84	84	88	90	66	88	78	83	79	87	...	99
1949	79	98	89	89	93	99	79	93	88	87	87	98	95	96
1950	100	100	100	100	100	100	100	100	100	100	100	100	100	100
1951	119	115	102	101	116	113	113	103	103	114	113	97	123	120
1952	128	112	98	96	111	118	113	100	101	117	116	96	123	118
1953	139	112	102	100	112	114	128	106	110	136	127	106	112	108
1954	155	119	108	105	126	125	156	112	113	149	139	121	...	113
1953														
Oktober	150	115	108	106	132	115	148	115	116	144	142	122	103	102
November	157	116	108	105	124	120	152	117		139	136	118	104	103
Dezember	149	117	101	97	119	124	152	106		140	137	132	104	103
1954														
Januar	138	113	100	96	114	121	148	111	106	141	131	90	103	102
Februar	143	112	108	103	118	121	146	114		138	128	86	105	103
März	146	115	110	106	130	124	150	116		152	142	118	109	108
April	152	119	110	108	123	128	150	109	113	150	140	120	111	109
Mai	156	119	112	111	131	131	149	117		149	139	118	112	111
Juni	156	120	113	112	119	128	150	111		141	132	122	116	114
Juli	150	108	74	73	103	120	156	102	117	159	149	116	115	114
August	149	118	109	109	127	98	156	99		129	119	124	117	115
September	164	122	117	115	138	128	162	117		158	147	135	121	119
Oktober	170	126	114	112	141	130	168	120	116	160	150	141	120	118
November	179	126	118	112	139	135	166	122		153	143	134	123	121
Dezember	172	127	110	104	129	137	172	114		158	146	177	124	121
1955														
Januar	163	120	107	102	126	135	162	118	...	152	139	121	125	...
Februar	166	124	112	108	128	137	156	122		148	136	124	131	...
März	171	121	114	110	145	139	166	123		138	124	...
April	175	127	112	107	137

Zeit	noch: Europäische Länder								Ausseuropäische Länder					
	Nieder- lande 5)	Nor- wegen	Öster- reich 9)	Polen 10) u. dt. Ostgebiete		Schweden 4) 12)	Spanien	Türkei 5) 13)	Argen- tinien 5)	Chile 5) 14)	Indien 4) 15)	Japan 5)	Kanada	V.St.v. Am. 4)
				5)	11)									
Orig.Basis	1938	1949	1937	1949	1949	1935	1929-31	1938	1943	1936-38	1946	1934-36	1935-39	1947-49
1937	.	65	69	43	.	62	.	56	56	61c)	88	146	51	55
1938	70	69	.	.	.	62	.	70	.		93	161	48	43
1948	78	81	63	63	62	93	93	87	100	96	104	70	93	93
1949	88	88	84	77	76	96	88	99	97	101	102	87	94	87
1950	100	100	100	100	100	100	100	100	100	100	100	100	100	100
1951	103	107	114	125b)	...	105	113	103	103	118	112	136	106	107
1952	104	108	115	103	129	116	97	131	123	150	110	111
1953	114	114	117	103	136	130	96	140d)	129	184	118	119
1954	126	121	133	107	128	...	103	143d)	140	196	116	111
1953														
Oktober	128	121	130	113	137	...	97	149	127	196	120	121
November	119	126	131	112	137	...	101	148	128	194	119	116
Dezember	117	112	120	112	141	...	103	148	139	204	111	111
1954														
Januar	111	118	101	108	137	...	89	134	127	186	108	111
Februar	109	142	119	108	126	...	88	129	135	188	113	112
März	127	129	126	111	133	...	102	144	132	204	112	112
April	124	113	133	113	124	...	99	139	139	199	115	111
Mai	126	117	131	113	129	...	84	139	133	194	116	111
Juni	129	124	137	115	130	...	103	137	139	194	119	111
Juli	125	84	134	58	126	...	107	142	144	189	112	104
August	123	119	135	106	123	...	111	155	141	185	117	110
September	131	130	150	113	126	...	114	145	146	194	119	112
Oktober	134	129	143	115	122	...	108	158d)	135	199	120	116
November	136	131	147	118	120	...	114	156d)	153	198	120	116
Dezember	140	120	141	116	141	...	114	155d)	157	201	114	114
1955														
Januar	123	122	126	113	144	181	112	117
Februar	119	145	144	115	186	117	121
März	139	139	145	115	196	...	122
April	134	122

* Im allgemeinen einschl. Bergbau und Energieerzeugung, jedoch ohne Bauwirtschaft. Wenn nicht anders vermerkt, sind die monatlichen bzw. vierteljährlichen Indexziffern auf die gleiche Zahl von Arbeitstagen im Monat abgestellt, jedoch von Saisonschwankungen nicht bereinigt.

1) Einschl. Maschinenbau (Steigerung des Erhebungsbereiches von 60 vH auf 75 vH der industriellen Produktion 1936 bis 1938). Index des "Institut de Recherches Economiques et Sociales", Louvain. Teilweise von Saisonschwankungen bereinigt. - 2) Einschl. Energieerzeugung (Elektrizität und Gas), ohne Bergbau. - 3) Verarbeitende Industrie. Vorkriegszahlen 1937 und 1938 mit revidiertem Index verkettet. - 4) Ohne Energieerzeugung (Elektrizität und Gas). - 5) Nicht auf die gleiche Zahl von Arbeitstagen im Monat abgestellt. - 6) Index des Bundes der griechischen Industrie. Ausschl. Bergbau. - 7) Der Index ist auf die durchschnittliche Wochenproduktion im Monat abgestellt (ohne Berücksichtigung der Urlaubstage). Einschl. Bauwirtschaft. - 8) Ohne Rüstungsproduktion, Schiffsbau, Druckereigewerbe und Filmproduktion. Der laufende Index ist mit den beiden früheren Indices - umbasiert von Originalbasis 1937 bzw. 1949 = 100 - verkettet worden. - 9) Index des "Österreichischen Instituts für Wirtschaftsforschung" ist mit dem früheren Index des Instituts für 1947 verkettet. Ohne Gas- und Kohlenproduktion. - 10) Jahresindex umfasst gesamte industrielle Erzeugung. Monatsindex enthält nicht Getreide- und Kartoffelverarbeitung sowie Zuckerraffinerien. - 11) Von Saisonschwankungen bereinigt. - 12) Jahresindex des Kommerzkollegiums. Monatsindex des "Sveriges Industriförbund" verkettet mit Jahresindex. - 13) Vorläufiger Index, der die Gruppen Bergbau, Verarbeitende Industrie und Nahrungs- und Genussmittelindustrie umfasst. - 14) Ohne Bergbau. (Durch die Produktion der neuen staatlichen Stahlwerke von "Huachipato" hat sich die Rohstahlerzeugung verdreifacht. Zur Vermeidung übergrößer Schwankungen in Gesamtindex sind ab 1951 neuer und alter Gesamtindex aufeinander abgestellt worden unter Zugrundelegung des Verhältnisses zwischen alten und neuen Zahlen). - 15) Index des Handels- und Versorgungsministeriums. a) 1939. - b) Ab 1951 basieren die Zahlen auf dem prozentualen Produktionsanstieg nach Meldungen der "Gospodarka Planowa". - c) 1936 bis 1938. - d) Einschl. Bauwirtschaft.

Produktion ausgewählter Erzeugnisse

Steinkohle*

1000 t

Zeit	Europäische Länder											
	Bundes- republik Deutsch- land 1)	Saar- gebiet	Belgien	Frank- reich	Gross- bri- tannien	Irland	Italien	Jugo- slawien	Nieder- lande	Nor- wegen 2)	Öster- reich	Polen u. dt. Ost- gebiete
Ø 1937	9 747 ^{a)}	1 114	2 488	3 696	20 334	10,7	106 ^{c)}	36	1 193	24,9	19,2	3 018 ^{d)}
Ø 1938	11 413	1 199	2 465	3 875	19 220	10,0	123 ^{c)}	38	1 124	24,9	18,9	3 175 ^{d)}
Ø 1948	7 253	1 047	2 223	3 608	17 734	14,3	81	79	919	36,3	15,0	5 855
Ø 1949	8 603	1 189	2 321	4 267	18 217	10,8	92	106	975	38,0	15,3	6 175
Ø 1950	9 230	1 258	2 277	4 237	18 316	14,3	86	96	1 021	30,3	15,2	6 500 ^{e)}
Ø 1951	9 910	1 357	2 471	4 414	18 872	14,9	97	83	1 035	39,2	16,3	6 833
Ø 1952	10 273	1 353	2 532	4 614	19 177	15,2	91	84	1 044	37,8	15,9	7 036
Ø 1953	10 373	1 368	2 505	4 382	18 925	15,3	94	77	1 025	35,6	13,5	7 383
Ø 1954	10 668	1 402	2 436	4 534	18 949	16,7	89	82	1 006	28,2	14,7	7 608
1953												
Oktober	11 064	1 517	2 637	5 033	18 683	19,8	91	68	1 086	39,6	9,8	7 925
November	10 368	1 370	2 518	4 659	19 065 ^{b)}	14,1	91	70	1 020	37,0	16,9	7 530
Dezember	10 444	1 276	2 540	4 461	21 596 ^{b)}	15,4	78	82	945	32,3	14,8	7 049
1954												
Januar	10 732	1 479	2 557	4 774	18 674	16,2	89	75	1 011	38,0	14,5	7 102
Februar	10 363	1 379	2 439	4 581	18 733 ^{b)}	18,7	98	69	965	40,4	14,4	6 964
März	11 443	1 485	2 676	5 066	23 430 ^{b)}	18,6	101	87	1 043	45,1	15,6	8 030
April	9 878	1 431	2 486	4 348	17 035	15,8	97	77	963	37,0	14,6	7 312
Mai	10 083	1 294	2 299	4 273	18 672 ^{b)}	15,2	88	77	981	30,8	14,0	7 340
Juni	9 871	1 284	2 438	4 266	21 414	14,7	77	77	975	21,5	14,4	7 375
Juli	11 202	1 394	2 069	4 283	14 326	15,6	92	80	1 064	21,4	16,0	7 672
August	10 664	1 407	2 328	4 279	14 795 ^{b)}	15,2	85	86	1 008	19,0	10,1	7 718
September	10 765	1 474	2 427	4 493	21 949 ^{b)}	22,9	92	85	1 029	19,4	12,8	7 967
Oktober	11 060	1 474	2 504	4 627	18 704	17,4	91	87	1 041	21,8	15,3	8 336
November	10 905	1 394	2 446	4 714	18 659 ^{b)}	15,0	82	88	1 016	22,7	16,1	8 000
Dezember	11 070	1 414	2 570	4 701	20 996 ^{b)}	19,5	80	94	985	21,3	15,4	7 500
1955												
Januar	10 616	1 463	2 503	4 810	17 917	14,3	89	90	1 019	26,4	14,8	...
Februar	10 565	1 387	2 333	4 669	18 361	17,2	88	90	919	27,4	14,5	...
März	12 062	1 620	2 660	5 141	23 440 ^{b)}	...	97	95	1 101	28,0	16,3	...
April	10 521	1 424	2 487	4 631	16 720	...	94	92	946
Zeit	noch: Europäische Länder					Aussereuropäische Länder						
	Portugal	Schweden	Spanien	Tschecho- slowakei	Türkei	Argen- tinien	Austra- lien	Indien	Japan	Kanada	Südafrik. Union	V.St.v. Am.3)
Ø 1937	21,6	38	174	1 398	192	...	1 022	2 120 ^{e)}	3 772	1 118	1 291	37 602
Ø 1938	25,6	36	471	1 320	216	0,04 ^{f)}	989	2 400 ^{e)}	4 057	1 003	1 357	29 835
Ø 1948	32,2	31	869	1 469	335	1,5	1 252	2 551	2 822	1 275	1 963	49 643
Ø 1949	37,0	26	886	1 417	349	1,5	1 194	2 662	3 164	1 304	2 125	36 330
Ø 1950	34,9	26	920	1 538 ^{e)}	363	2,2	1 401	2 735	3 205	1 280	2 206	42 365
Ø 1951	34,8	23	944	1 525	394	3,3	1 491	2 915	3 610	1 237	2 219	43 570
Ø 1952	36,8	28	1 005	1 692	404	9,4	1 643	3 074	3 613	1 172	2 339	38 361
Ø 1953	39,8	24	1 013	1 695	471	6,9	1 560	3 035	3 878	1 049	2 372	36 910
Ø 1954	36,0	22	1 032	...	476	7,8	1 671	3 113	3 560	968	2 443	31 722
1953												
Oktober	43,9	24	1 092	...	524	7,7	1 765	2 984	3 501	1 267	2 455	39 864
November	40,7	25	1 052	...	481	8,0	1 696	2 720	3 558	1 238	2 321	34 640
Dezember	39,8	24	1 008	...	506	6,3	1 326	3 214	3 986	1 226	2 421	36 616
1954												
Januar	39,5	25	980	...	495	5,0	1 185	2 950	3 711	1 169	2 461	34 857
Februar	35,5	25	895	...	446	4,2	1 483	3 105	2 621	1 095	2 152	29 289
März	42,2	27	1 069	...	500	7,1	1 846	3 120	3 988	966	2 468	30 770
April	39,1	23	1 043	...	501	7,1	1 569	3 086	3 855	885	2 387	27 611
Mai	35,7	23	1 077	...	465	6,8	1 748	3 025	3 591	801	2 360	28 191
Juni	33,9	23	1 038	...	427	7,2	1 748	2 931	3 642	890	2 405	29 861
Juli	32,6	6	1 079	...	475	5,8	1 788	3 014	3 638	760	2 506	26 894
August	34,4	24	1 046	...	447	8,2	1 774	3 005	3 163	650	2 445	32 297
September	34,2	22	1 034	...	466	9,7	1 860	3 222	3 571	973	2 470	33 315
Oktober	33,2	22	1 061	...	495	11,3	1 752	2 968	3 661	1 051	2 524	35 241
November	38,3	24	1 057	...	491	10,8	1 739	3 376	3 703	1 188	2 540	35 977
Dezember	33,3	23	1 003	...	505	10,1	1 506	3 559	3 582	1 188	2 598	37 165
1955												
Januar	31,2	24	1 031	...	501	10,1	961	3 204	3 360	1 049	2 501	35 301
Februar	32,0	23	988	...	429	...	1 497	3 301	3 457	916	2 404	34 461
März	37,5	30	1 009	...	486	3 692	1 051	2 823	35 435
April	32 967

* Gesamtförderung gereinigter Kohle.

1) Steinkohle ohne Pechkohle; ohne Bayern.- 2) Förderung der norwegischen Bergwerke auf Spitzbergen.- 3) Einschl. gereinigter Mengen Braunkohle (1937 bis 1949 durchschnittlich pro Jahr 2 620 000 t).

a) 1936.- b) 5 Wochen, die übrigen Monate 4 Wochen.- c) Einschl. Venezia Giulia. Die durchschnittliche Monatsproduktion ohne Venezia Giulia betrug 1937 = 34 000 t und 1938 = 50 000 t.- d) Vorkriegsgebiet. 1937 betrug die durchschnittliche Monatsproduktion innerhalb der gegenwärtigen Grenzen 5 501 000 t.- e) Ab 1950 Schätzungen der "Europäischen Wirtschaftskommission der Vereinten Nationen" (ECE).- f) 1939.- g) Frühere britische Provinzen und indische Staaten.

noch: Produktion ausgewählter Erzeugnisse

Eisenerz*

1000 t

Zeit	Europäische Länder										
	Bundesrepublik Deutschland	Belgien	Frankreich	Großbrit. und Nord- irland	Italien	Jugo- slawien	Luxem- burg	Nor- wegen 1) 2)	Oster- reich	Schweden 3)	Spanien
	Eiseninhalt der Erze und Konzentrate (Annäherungswerte)										
	25 %	30 %	35 %	30 %	50 %	45 %	30 %	65 %	35 %	60 %	51 %
Ø 1937	589 ^{a)}	22,1	3 153	1 204	85	52	647	90	157	1 246	106
Ø 1938	900	15,1	2 754	1 004	84	51	428	123	222	1 161	212
Ø 1948	606	7,7	1 922	1 108	48	73	283	24	100	1 111	136
Ø 1949	759	3,8	2 619	1 134	48	70	345	31	124	1 144	156
Ø 1950	907	4,0	2 499	1 098	39	61	320	34	155	1 134	174
Ø 1951	1 077	6,8	2 929	1 251	48	48	469	36	197	1 283	194
Ø 1952	1 284	11,3	3 393	1 374	69	56	604	74	221	1 412	240
Ø 1953	1 218	8,2	3 531	1 339	81	66	597	110	230	1 415	254
Ø 1954	1 086	6,9	3 652	1 317	91	93	491	101	227	1 285	284
1953											
Oktober	1 207	4,5	3 924	1 170	72	71	515	131	253	1 446	236
November	1 110	4,6	3 577	1 187	76	70	452	115	225	1 305	223
Dezember	964	3,8	3 488	1 509 ^{b)}	70	67	463	120	220	1 225	207
1954											
Januar	983	4,1	3 535	1 248	70	35	440	102	167	1 158	213
Februar	894	5,4	3 470	1 223 ^{b)}	64	37	408	106	202	1 214	185
März	1 132	5,8	3 816	1 636 ^{b)}	77	80	471	109	249	1 436	252
April	973	5,0	3 490	1 268	90	77	468	95	234	1 269	232
Mai	1 014	4,4	3 451	1 244 ^{b)}	89	84	448	96	230	1 247	292
Juni	1 061	5,0	3 595	1 468 ^{b)}	93	97	464	103	223	1 153	473
Juli	1 152	8,3	3 656	1 154	115	120	487	63	249	1 042	464
August	1 115	8,4	3 264	1 082 ^{b)}	108	149	520	74	239	1 378	285
September	1 129	7,9	3 784	1 489 ^{b)}	110	125	515	100	244	1 460	242
Oktober	1 174	9,9	3 981	1 236	104	108	533	121	240	1 391	254
November	1 210	7,9	3 813	1 227 ^{b)}	80	101	565	121	227	1 317	262
Dezember	1 202	10,2	3 968	1 529 ^{b)}	93	100	570	120	218	1 353	252
1955											
Januar	1 153	9,3	4 048	1 231	87	87	543	114	223	1 314	287
Februar	1 191	8,6	3 918	1 280 ^{b)}	79	84	515	105	229	1 269	294
März	1 389	10	4 515	1 636 ^{b)}	100	100	587	121	251	1 502	314
April	1 264	8	...	1 260	...	116	478

Zeit	noch Europ. Länder	Ausereuropäische Länder									
	Türkei	Algerien	Chile	Japan	Kanada 4)	Marokko franz. spanisch	Mexiko	Tunesien	Südafrik. Union	V.St.v. Am. 6)	
	Eiseninhalt der Erze und Konzentrate (Annäherungswerte)										
	65 %	55 %	60 %	50 %	55 %	50 %	60 %	5)	55 %	60-65 %	50 %
Ø 1937	-	202	127	51	-	6	119 ^{c)}	7	79	38	6 104
Ø 1938	6	255	134	70	-	22	112 ^{c)}	8	68	42	2 409
Ø 1948	16	156	226	47	121	25	74	19	58	97	8 552
Ø 1949	18	212	229	66	278	31	74	21	59	104	7 192
Ø 1950	18	214	246	77	273	27	79	24	63	99	8 302
Ø 1951	18	235	265	97	358	44	77	26	77	119	9 865
Ø 1952	30	258	197	116	394	54	78	28	81	146	8 264
Ø 1953	28	282	242	128	488	43	78	31	88	164	10 094
Ø 1954	27	244	185	136	516	28	78	26	79	158	6 596
1953											
Oktober	33	338	241	158	631	37	82	32	93	166	12 488
November	22	317	249	130	526	30	77	18	77	165	6 495
Dezember	19	236	204	150	281	31	80	14	83	173	3 234
1954											
Januar	5	235	205	121	215	29	70	16	89	162	3 117
Februar	5	225	191	137	104	31	74	17	66	135	3 030
März	11	385	135	146	58	34	80	24	82	180	3 167
April	21	219	191	147	121	32	70	23	74	169	4 537
Mai	34	233	179	139	501	33	75	27	63	161	9 975
Juni	27	272	178	135	593	29	74	26	74	131	11 796
Juli	33	210	203	153	753	32	73	21	89	139	11 171
August	33	243	196	142	900	26	78	25	102	161	10 460
September	45	258	174	135	1 017	25	85	26	92	158	9 056
Oktober	44	223	160	142	1 008	27	88	36	77	161	6 885
November	40	194	203	125	751	19	83	36	77	174	3 325
Dezember	31	227	186	110	167	19	85	38	75	163	2 953
1955											
Januar	15	292	...	81	99	27	...	32	77	127	2 832
Februar	16	88	76	24	...	30	73	140	2 785
März	20	72	84	192	3 279
April

* Wenn nicht anders vermerkt, beziehen sich die Zahlen auf die Förderung von Roherz einschl. manganhaltiger Eisenerze, jedoch ohne Schwefelkies.

1) Einschl. Titan-Eisenerz.- 2) Gewinnung aufbereiteter Erze (Konzentrate).- 3) Monatszahlen umfassen ca 85 bis 95 vH der Gesamtförderung.- 4) Ab April 1949 einschl. Neufundland. Einschl. einer beträchtlichen Menge gesinterter oder aufbereiteter Erze (Konzentrate).- 5) Nur Angaben über Eiseninhalt verfügbar.- 6) Ohne manganhaltige Eisenerze mit 5 vH und mehr Mangangehalt.

a) 1936.- b) 5 Wochen, übrige Monate 4 Wochen.- c) Ausfuhrzahlen.

noch: Produktion ausgewählter Erzeugnisse

Roheisen*

1000 t

Zeit	Europäische Länder										
	Bundes- republik Deutsch- land ¹⁾	Saar- gebiet ²⁾	Belgien ³⁾	Finnland	Frank- reich	Gross- britannien und Nordirland	Italien ⁴⁾	Jugo- slawien	Luxem- burg	Nieder- lande ³⁾	Nor- wegen
Ø 1937	1 048 ^{a)}	182	317	2,0	660	719	72,9	3,4 ^{e)}	209	26,0	15,1
Ø 1938	1 265	201	205	2,3	505	572	77,4	6,3	129	22,3	14,5
Ø 1948	390	95	327	7,5	553	788	43,8	15,4	219	36,8	16,8
Ø 1949	597	132	312	8,2	700	806	37,1	16,8	198	36,2	19,5
Ø 1950	793	140	308	5,4	653	818	47,8	18,8	208	37,8	18,9
Ø 1951	897	197	406	8,4	737	822 ^{b)}	87,5	21,8	263	43,7	20,4
Ø 1952	1 080	213	399	9,0	823	912	100,4	24,0	256	44,9	22,8
Ø 1953	976	198	351	6,6	730	948	109,1	23,4	227	49,5	23,1
Ø 1954	1 043	208	385	6,2	745	1 008	112,1	30,6	233	50,9	19,4
1953											
Oktober	893	180	338	3,3	686	940	119,3	19,5	221	37,3	24,1
November	895	178	331	3,1	676	933	109,0	23,3	208	39,5	21,9
Dezember	894	188	350	2,4	677	1 145 ^{c)}	108,4	26,7	210	55,0	21,9
1954											
Januar	929	188	358	2,9	685	937	100,4	22,8	211	55,2	18,4
Februar	849	168	341	2,8	638	904	89,5	23,8	205	45,7	15,8
März	969	194	372	2,3	728	1 176 ^{c)}	105,2	27,2	226	50,6	20,0
April	905	181	361	2,3	682	943	93,5	27,6	220	49,4	18,7
Mai	949	194	376	6,4	707	941	123,0	27,8	218	48,0	19,2
Juni	978	195	391	8,9	727	1 186 ^{c)}	131,7	28,3	230	46,9	18,6
Juli	1 105	218	377	8,7	760	859	140,5	29,0	247	49,6	17,3
August	1 136	221	397	8,9	694	924 ^{c)}	132,7	28,6	245	54,0	17,6
September	1 141	226	404	4,9	783	1 135 ^{c)}	117,4	30,3	249	51,1	18,6
Oktober	1 191	239	416	9,7	845	940	112,4	38,7	250	51,7	23,1
November	1 208	232	399	8,9	827	957 ^{c)}	96,5	42,7	246	51,7	22,1
Dezember	1 222	242	427	8,1	861	1 191 ^{c)}	102,8	40,7	253	56,6	23,2
1955											
Januar	1 229	243	431	9,7	879	959 ^{d)}	111,0	42,1	251	50,1	21,2
Februar	1 220	181	419	8,8	836	984 ^{d)}	104,0	38,4	241	49,3	18,7
März	1 410	250	477	9,6	969	1 224 ^{c)}	123,4	45,6	262	62,7	23,1
April	1 326	227	451	...	922	967 ^{d)}	152,3	35,4	237	59,0	...

Zeit	noch: Europäische Länder					Aussereuropäische Länder					
	Öster- reich ⁵⁾	Schweden ⁶⁾	Spanien	Türkei ³⁾	Austra- lien ⁷⁾	Bra- silien ⁶⁾	Indien	Japan	Kanada	Südafrik. Union	V.St.v. Am. B)
Ø 1937	32,4	54,0	11,7	-	77	8,2	139 ^{e)}	200	83	23,0	3 100
Ø 1938	45,9	55,7	36,9	-	79	10,2	131 ^{j)}	223	64	24,5	1 601
Ø 1948	51,1	63,8	44,7	8,3	105	46,0	124	70	178	54,3	4 615
Ø 1949	69,8	67,6	52,4	9,4	88	42,6	136	134	179	59,0	4 098
Ø 1950	73,6	65,4	56,0	9,2	93	60,7	142	192	189	61,1	4 947
Ø 1951	87,5	70,9	55,8	12,9	111	64,7	154	269	212	67,0	5 385
Ø 1952	97,7	87,5	65,4	16,4	121	67,5	157	299	220	94,1	4 699
Ø 1953	110,1	83,4	68,5	18,0	143	73,2	150	388	239	101,9	5 733
Ø 1954	112,8	78,3	75,4	16,3	155	88,4	166	396	176	99,7	4 437
1953											
Oktober	112,3	92,3	71,2	18,7	165	76,2	163	424	248	99,3	5 895
November	121,1	85,2	72,3	17,3	160	75,8	170	415	239	102,8	5 500
Dezember	117,9	93,6 ^{c)}	72,3	15,9	164	75,9	173	420	208	105,4	5 243
1954											
Januar	90,5	76,5	68,2	17,0	161	73,9	173	429	203	91,9	5 062
Februar	81,4	80,2	62,6	15,0	138	71,9	159	390	172	77,9	4 364
März	114,3	84,4	69,2	15,6	147	75,0	165	436	189	104,0	4 499
April	109,6	101,4 ^{c)}	74,2	16,6	146	88,9	151	427	171 ^{f)}	109,8	4 085
Mai	110,2	79,3	79,0	17,3	151	89,2	159	437		108,5	4 195
Juni	113,0	73,1	75,1	16,4	148	79,1	159	405		86,6	4 286
Juli	114,0	53,5 ^{c)}	74,3	16,3	162	97,7	167	400	160 ^{f)}	103,7	4 197
August	131,3	44,3	75,7	16,5	157	96,0	173	378		102,8	4 143
September	122,1	81,5 ^{c)}	75,6	15,9	172	96,2	157	351		100,1	4 048
Oktober	124,8	75,4	82,4	16,7	177	97,6	170	359	184 ^{f)}	99,9	4 521
November	122,2	81,2	80,0	15,7	163	95,6	175	350		98,8	4 769
Dezember	120,1	109,2 ^{c)}	85,5	16,7	167	100,0	182	389		112,7	5 068
1955											
Januar	130,9	95,9	87,5	16,0	161	...	173	395	181 ^{g)}	96,2	5 248
Februar	113,3	95,9	76,2	15,6	140	372	195 ^{g)}	101,5	4 938
März	128,1	119,4	...	17,9	159	443	250 ^{g)}	117,8	5 864
April	247 ^{g)}	...	5 792

* Wenn nicht anders vermerkt, beziehen sich die Zahlen auf die Gesamtproduktion von Roheisen und Ferrolegierungen der Hochofen und Elektroöfen.

1) Ab März 1951 auch Roheisen und Ferrolegierungen, gewonnen mit eingeführten Brennstoffen auf Grund des USA-Kohle-Eisen-Vertrages.- 2) Ab 1948 keine Produktion von Ferrolegierungen.- 3) Keine Produktion von Ferrolegierungen.- 4) Keine Produktion von Hochofenferrolegierungen.- 5) 1948 bis 1952 ohne Ferrolegierungen.- 6) Ohne Ferrolegierungen.- 7) Jahreszahlen umfassen 12 Monate, die am 31. Mai des genannten Jahres enden. Ohne die geringe Menge der in Elektroöfen hergestellten Ferrolegierungen.- 8) Ohne Erzeugung in Elektroöfen. Quelle: "American Iron and Steel Institute".
a) 1936.- b) Das Jahr zu 53 Wochen.- c) 5 Wochen, übrige Monate 4 Wochen.- d) Ohne in Elektroöfen hergestellte Ferrolegierungen.- e) Ohne "direct castings".- f) Monatsdurchschnitt.- g) Ohne Ferrolegierungen.

noch: Produktion ausgewählter Erzeugnisse

Rohstahl*

1000 t

Zeit	Europäische Länder										
	Bundesrepublik Deutschl.	Saar-gebiet	Belgien	Finnland	Frankreich	Grossbrit. und Nordirland	Italien	Jugoslawien	Luxemburg	Niederlande ¹⁾	Norwegen
Ø 1937	1 235 ^{a,b)}	196	324	4,0	660	1 099	175	14,1	209	3,2	5,8
Ø 1938	1 492	213	190	6,4	518	880	194	18,9	120	4,7	5,7
Ø 1948	463	102	327	8,6	603	1 260	177	30,7	204	27,8	6,2
Ø 1949	763	146	321	9,3	763	1 317	171	33,4	189	35,6	6,5
Ø 1950	1 010	158	315	8,5	721	1 380	197	35,7	204	40,9	6,8
Ø 1951	1 125	217	421	10,6	820	1 324	255	36,2	256	46,2	7,2
Ø 1952	1 317	235	425	12,3	906	1 390 ^{c)}	295	36,8	250	57,1	8,2
Ø 1953	1 285	224	377	12,2	833	1 491	292	42,9	222	71,6	9,2
Ø 1954	1 453	234	417	14,8	886	1 568	351	51,3	236	77,3	10,1
1953											
Oktober	1 239	210	373	14,9	852	1 443	347	48,8	217	83,5	10,3
November	1 259	211	359	14,9	819	1 475 ^{d)}	341	49,1	203	70,9	10,3
Dezember	1 236	207	382	14,2	843	1 722 ^{d)}	333	45,0	204	76,7	9,0
1954											
Januar	1 301	211	384	15,5	814	1 464	334	41,2	201	81,1	11,2
Februar	1 208	190	373	14,9	781	1 452 ^{d)}	311	41,5	202	70,6	10,0
März	1 363	228	412	16,0	884	1 853 ^{d)}	341	55,0	227	78,5	9,8
April	1 229	203	401	13,9	832	1 497	335	55,4	220	70,2	10,9
Mai	1 363	216	399	15,1	845	1 522	347	51,2	215	77,0	9,4
Juni	1 406	219	428	13,4	880	1 888 ^{d)}	332	50,7	232	71,8	9,8
Juli	1 580	249	400	4,5	906	1 069	366	51,2	252	77,9	7,0
August	1 561	254	422	15,8	786	1 323	299	50,2	246	85,6	10,4
September	1 556	253	438	17,3	933	1 891 ^{d)}	355	51,0	258	71,9	10,0
Oktober	1 614	265	450	18,1	994	1 522	396	54,1	256	79,5	11,0
November	1 658	257	440	17,1	958	1 532 ^{d)}	390	53,0	254	86,6	10,7
Dezember	1 594	259	462	14,6	1 013	1 801 ^{d)}	402	61,7	265	76,9	10,5
1955											
Januar	1 627	254	466	16,6	1 026	1 546	427	68,1	263	79,7	8,9
Februar	1 630	188	458	13,7	982	1 602 ^{d)}	398	65,8	253	74,0	8,4
März	1 875	286	521	17,5	1 141	2 006 ^{d)}	442	70,4	269	83,4	9,1
April	1 662	257	492	...	1 062	1 598	437	68,7	244	77,0	...

Zeit	noch: Europäische Länder					Aussereuropäische Länder						
	Österreich	Polen u. dt. Ostgebiete ²⁾	Schweden	Spanien ³⁾	Türkei	Australien ⁴⁾	Brasilien ⁵⁾	Indien	Japan	Kanada	Südafrik. Union	V.St.v. Am. ⁶⁾
Ø 1937	54,1	122 ^{e)}	94	13,9	-	92	6,4	78	483	119	24	4 282
Ø 1938	56,1	120 ^{e)}	82	47,8	-	99	7,7	82	539	98	25	2 400
Ø 1948	54,0	163	106	52,0	8,5	114	40,3	106	143	242	50	6 701
Ø 1949	69,5	192	115	60,0	8,6	102	51,3	115	259	241	53	5 895
Ø 1950	78,9	210	121	67,9	7,6	103	65,7	122	403	256	68	7 321
Ø 1951	85,6	233	127	68,2	11,3	122	70,8	127	542	270	84	7 949
Ø 1952	88,0	265 ^{f)}	141	75,6	12,8	129	77,6	134	583	280	105	7 043
Ø 1953	106,9	300 ^{f)}	149	74,7	13,5	152	84,7	128	639	311	108	8 438
Ø 1954	137,7	...	155	91,4	14,1	180	96,4	142	645	241	119	6 676
1953												
Oktober	121,2	...	182	69,9	15,4	191	91,5	135	697	329	108	8 584
November	124,5	...	169 ^{d)}	79,3	15,0	185	79,5	149	683	302	106	7 884
Dezember	116,4	...	170 ^{d)}	80,3	13,2	170	89,7	150	679	277	100	7 209
1954												
Januar	116,8	...	147	79,7	13,3	183	86,6	157	690	271	109	7 213
Februar	122,1	...	164	76,2	10,2	154	81,4	135	647	242	110	6 426
März	150,7	...	168	96,0	10,8	181	83,2	145	716	226	119	6 613
April	129,8	...	164 ^{d)}	95,1	15,5	180	90,1	131	700	232	116	6 324
Mai	129,1	...	167	99,3	14,1	190	95,6	130	679	236	122	6 779
Juni	138,4	...	138	92,4	12,1	179	95,2	133	637	252	112	6 681
Juli	152,1	...	83 ^{d)}	95,5	13,1	206	109,0	144	597	241	128	6 013
August	150,3	...	119	91,8	14,5	196	106,9	146	572	219	121	6 048
September	145,7	...	196 ^{d)}	88,9	15,1	200	106,7	135	579	224	116	6 176
Oktober	140,4	...	166	88,8	16,6	204	107,9	145	633	253	118	6 987
November	144,7	...	158 ^{d)}	91,6	16,2	192	100,1	148	630	261	121	7 338
Dezember	132,9	...	191 ^{d)}	101,8	17,3	192	94,5	155	661	250	139	7 518
1955												
Januar	148,7	...	163	102,0	12,3	176	...	160	679	287	122	8 017
Februar	130,8	...	177 ^{d)}	94,7	12,9	159	696	291	121	7 708
März	157,8	...	255 ^{d)}	102,8	15,8	185	805	...	133	9 056
April	8 904

* Wenn nicht anders vermerkt, beziehen sich die Zahlen auf die Gesamtproduktion von Rohstahlblöcken, Flüssigstahl für Stahlguss und Spezial-Stahllegierungen; ohne Schweisstahl.

1) Im Siemens-Martinverfahren und in elektrischen Öfen hergestellter Rohstahl.- 2) Rohstahlblöcke und guter Guss.- 3) Nur Rohstahlblöcke.- 4) Ohne Flüssigstahl für Stahlguss. Jahreszahlen umfassen 12 Monate, die am 31. Mai des angegebenen Jahres enden.- 5) Ohne Stahllegierungen.- 6) Quelle: "American Iron and Steel Institute".
a) 1936.- b) 1936, 1938 und ab 1950 einschl. gesamtem flüssigen Guss für Stahlform.- c) Jahr zu 53 Wochen.-
d) 5 Wochen, übrige Monate 4 Wochen.- e) Vorkriegsgebiet.- f) Schätzung der "UN Economic Commission for Europe".

noch: Produktion ausgewählter Erzeugnisse

Blei*

1000 t

Zeit	Europäische Länder								Ausereuropäische Länder				
	Bundesrepublik Deutschland 1)	Belgien 2)	Frankreich 3)	Großbritannien und Nordirland 4)	Italien 5)	Jugoslawien 6)	Österreich 7)	Spanien 8)	Australien 9)	Kanada 10)	Mexiko 11)	Tunesien 12)	V.St.v. Am. 13)
Q 1937	8,3 ^{a)}	7,1	3,2	1,0	3,3	0,3	0,9	2,6	19,3	15,1	18,2	2,1	40,3
Q 1938	..	8,5	3,6	0,9	3,7	0,7	0,8	2,7	18,8	15,1	23,5	2,0	30,9
Q 1948	4,1	5,5 ^{b)}	2,9	3,1	2,2	4,1	0,7	1,8	16,1	12,1	16,1	1,5	38,7
Q 1949	8,1	5,4	4,5	3,0	2,2	4,7	0,7	2,3	15,6	11,0	18,4	1,6	41,0
Q 1950	9,8	5,2	5,1	6,2	3,1	4,8	0,8	2,9	16,7	12,9	19,8	2,0	43,2
Q 1951	10,1	6,1	4,0	6,2	3,0	5,0	0,8	3,4	16,7	12,2	18,8	1,9	36,8
Q 1952	9,8	6,6	4,3	7,3	2,9	5,6	0,8	3,5	16,4	13,9	20,5	2,1	40,3
Q 1953	10,8	6,4	4,6	6,2	3,2	5,9	0,8	4,1	16,9	12,5	18,5	2,3	40,4
Q 1954	10,6	6,0	5,1	6,4	3,1	5,6	0,7	4,7	20,2	12,6	18,1	2,3	41,7
1955													
Oktober	11,5	5,9	5,6	6,4	4,6	6,3	1,1	5,1	21,6	11,5	18,5	2,3	40,6
November	11,8	5,6	5,0	5,9	4,2	4,6	0,9	3,4	16,6	13,5	16,9	1,8	47,7
Dezember	12,4	6,3	6,0	5,6	3,8	6,0	0,7	4,0	21,5	13,5	18,3	2,4	44,2
1954													
Januar	11,7	6,1	5,8	4,4	2,1	5,2	-	3,6	22,5	11,9	16,1	2,5	44,0
Februar	10,0	6,2	5,5	4,4	3,1	1,9	0,6	4,4	18,6	11,2	14,9	2,3	38,1
März	10,9	5,8	2,7	5,8	3,2	5,3	1,0	5,5	18,3	12,9	21,8	2,7	46,1
April	10,2	5,5	7,0	6,2	3,0	6,3	0,7	4,2	18,2	13,2	20,1	1,1	42,4
Mai	10,0	5,5	6,2	6,6	3,3	6,1	0,9	5,2	19,8	13,6	19,4	1,9	44,6
Juni	11,7	5,7	3,7	7,9	3,8	5,3	0,8	4,6	20,1	13,3	16,7	3,5	38,4
Juli	9,8	5,8	5,7	6,4	3,5	5,6	0,4	5,7	24,0	8,8	18,6	1,4	32,4
August	7,7	5,9	1,3	5,8	1,7	6,4	0,6	5,4	22,0	10,1	16,5	2,4	40,0
September	9,6	6,0	4,0	7,5	2,8	6,3	0,8	5,1	19,8	13,0	15,6	3,0	43,3
Oktober	12,0	6,4	6,2	8,1	3,5	5,0	0,9	4,3	20,8	16,0	18,5	1,8	46,5
November	12,8	6,4	5,6	7,9	3,6	6,1	0,9	4,0	20,2	13,9	18,2	2,4	42,4
Dezember	10,7	6,4	5,7	6,3	3,8	7,2	0,5	4,6	18,6	13,3	20,3	2,3	42,2
1955													
Januar	9,6	6,4	5,1	6,0	4,2	6,4	0,9	4,8	18,9	11,0	18,1	2,8	40,6
Februar	10,0	6,3	5,4	5,5	4,1	6,5	0,6	5,9	..	11,3	17,5	2,0	36,4
März	10,9	6,4	6,2	6,8	3,9	6,3	0,5	5,3	17,6	45,6
April	10,5	6,4	..	6,6	..	6,2	45,6

* Wenn nicht anders vermerkt, beziehen sich die Zahlen auf die Hüttengewinnung von primärem Rohblei aus heimischen und fremden Erzen sowie Konzentraten (einschl. Antimonblei).

1) Hüttenweich- und Feinblei einschl. geringer Mengen Sekundärblei.- 2) Einschl. Bleilegierungen.- 3) Nur Weichblei.- 4) Raffinadeblei. Ab 1948 Sekundärblei einschl. geringer Mengen Raffinadeblei aus heimischen Erzen.- 5) Raffinadeblei einschl. Bleibarrausfuhr.- 6) Raffinadeblei.- 7) Bleihalt geförderter Erze.- 8) Raffinadeblei einschl. geringer Mengen Sekundärblei. Quelle: "American Bureau of Metal Statistics".

a) 1936 Bundesrepublik ohne Rheinland-Pfalz, Baden, Württemberg-Hohenzollern und Lindau.- b) Ab 1948 einschl. geringer Mengen Sekundärblei.

Zink*

1000 t

Zeit	Europäische Länder								Ausereuropäische Länder				
	Bundesrepublik Deutschland 1)	Belgien 2)	Frankreich 3)	Großbritannien und Nordirland 4)	Italien 5)	Jugoslawien 6)	Norwegen 7)	Spanien 8)	Australien 9)	Japan 10)	Kanada 11)	Mexiko 12)	V.St.v. Am. 13)
Q 1937	8,0 ^{a)}	18,8	4,7	5,3	3,2	0,4	3,4	0,2	5,9	4,1	12,0	12,9	42,1
Q 1938	..	19,1	5,1	4,7	2,8	0,4	3,9	0,6	5,9	4,7	13,0	14,3	33,7
Q 1948	3,5	12,8	4,7	6,1	2,2	0,6	3,5	1,8	6,9	1,8	14,9	15,0	59,6
Q 1949	7,2	14,7	5,1	5,4	2,2	0,8	3,4	1,6	6,9	2,7	15,6	14,9	61,6
Q 1950	10,2	14,8	6,0	6,0	3,2	1,0	3,6	1,8	7,1	4,1	15,5	18,6	63,8
Q 1951	11,7	16,7	6,2	5,9	3,9	1,1	3,4	1,8	6,5	4,7	16,5	15,0	66,6
Q 1952	12,3	15,6	6,7	5,8	4,6	1,2	3,3	1,8	7,4	5,8	16,9	18,9	68,7
Q 1953	12,4	16,1	6,7	6,2	5,0	1,2	3,2	1,9	7,6	6,6	18,7	18,8	69,5
Q 1954	14,0	17,8	9,2	6,9	5,6	1,1	3,6	1,9	8,9	8,5	16,2	18,6	61,1
1955													
Oktober	13,1	15,0	6,6	5,3	5,4	1,2	3,9	2,0	8,5	6,8	19,8	24,9	72,3
November	13,1	15,5	6,8	7,5	5,1	1,2	2,6	2,0	8,6	6,4	19,1	21,0	64,5
Dezember	13,7	16,5	8,5	6,9	4,7	1,2	2,5	2,1	8,9	7,5	19,9	25,8	67,0
1954													
Januar	14,0	17,3	9,1	6,5	5,1	1,2	3,3	2,1	8,7	7,7	15,6	18,6	66,9
Februar	12,6	17,3	8,5	6,1	4,5	1,1	3,1	1,8	8,0	7,1	13,8	17,5	57,6
März	14,0	17,4	9,7	8,3	5,0	1,1	4,0	1,7	9,1	8,8	15,0	18,9	60,3
April	13,9	17,5	9,4	6,2	5,4	1,1	3,6	1,7	8,8	8,7	14,7	17,5	59,8
Mai	14,4	18,2	9,5	6,6	5,7	1,3	3,7	1,9	9,1	9,0	15,0	21,1	62,9
Juni	13,6	18,1	9,2	8,5	5,5	0,6	3,7	1,8	8,8	8,3	15,4	19,1	60,7
Juli	14,3	18,3	9,4	5,7	6,6	1,1	3,8	1,7	9,2	8,9	16,3	25,0	60,0
August	14,2	18,2	9,5	6,4	6,0	1,2	4,2	2,0	9,2	8,5	17,0	13,8	60,2
September	13,5	18,0	7,6	7,8	5,5	1,2	3,7	1,9	8,8	8,5	16,4	16,7	49,3
Oktober	14,3	17,6	10,1	6,5	6,3	1,3	3,6	2,0	9,0	9,0	17,1	20,1	55,5
November	14,1	17,4	9,6	6,3	6,0	1,3	3,4	1,9	8,6	7,7	17,8	16,0	67,5
Dezember	14,8	17,5	9,7	7,8	5,9	1,2	3,2	2,1	8,9	9,2	19,9	19,4	72,2
1955													
Januar	14,6	17,5	9,9	6,6	5,1	1,1	3,6	2,0	8,9	9,0	20,0	23,1	72,7
Februar	13,4	17,0	9,3	6,7	5,2	1,1	2,9	1,8	..	8,0	18,0	24,5	66,9
März	15,3	17,3	10,2	8,2	6,3	1,3	2,9	1,8	8,3	9,9	20,2	..	75,7
April	14,9	17,5	1,3

* Wenn nicht anders vermerkt, beziehen sich die Zahlen auf die Hüttengewinnung von primärem Rohzink aus heimischen und fremden Erzen und Konzentraten sowie auf elektrolytisch gewonnenes Zink.

1) Hüttenzeugung einschl. geringer Mengen Sekundärzink.- 2) Einschl. Zinklegierungen und Sekundärzink.- 3) Plattenzink (slab zinc).- 4) Plattenzink hauptsächlich elektrolytisch gewonnen.- 5) Elektrolytisch gewonnenes Zink.- 6) Jahreszahlen umfassen 12 Monate, die am 30. Juni des angegebenen Jahres enden.- 7) Raffinadezink einschl. geringer Mengen Sekundärzink.- 8) Raffinadezink.- 9) Zinkinhalt geförderter Erze.- 10) Quelle: "American Bureau of Metal Statistics".

a) 1936, einschl. Zinkstaub.

noch: Produktion ausgewählter Erzeugnisse

Erdöl*

1000 t

Zeit	Europäische Länder					Aussereuropäische Länder						
	Bundesrepublik Deutschland	Frankreich	Italien	Jugoslawien	Niederlande	Ägypten 1)	Argentinien	Bahrain-Inseln 1) 2)	Brunei	Ecuador 1)	Indonesien (Rep.)	Irak 3)
Dichte	0,89	0,90	0,82	...	0,90	0,91	0,90	0,86	0,84	0,83	0,85	0,84
Ø 1937	37 ^{a)}	5,9	1,20	-	-	14	195	88	43	24	605	355
Ø 1938	46	6,0	1,10	0,1	-	19	204	94	59	25	616	358
Ø 1948	53	4,3	0,77	3,0	41	157	277	124	224	28	361	286
Ø 1949	70	4,8	0,76	5,3	52	190	...	126	280	28	494	339
Ø 1950	93	10,6	0,68	9,2	59	217	280	126	343	29	534	540
Ø 1951	114	24,5	1,47	12,3	60	194	292	125	415	30	620	696 ^{b)}
Ø 1952	146	29,1	5,29	12,6	60	196	296	125	423	31	710	1 529 ^{b)}
Ø 1953	182	30,7	7,12	14,3	68	196	340	125	406	33	852	2 307
Ø 1954	222	42,4	6,01	18,0	78	...	350	125	399	35	...	2 482
1953												
Oktober	199	32,8	6,96	14,9	78	208	351	127	415	35	932	2 375
November	191	31,7	6,82	16,7	74	203	337	124		34	802	2 290
Dezember	198	33,0	6,74	17,5	74	165	350	128		35	935	2 418
1954												
Januar	202	32,3	6,34	15,9	76	161	359	127	403	34	915	2 393
Februar	191	29,7	5,76	13,9	63	151	306	115		31	766	2 199
März	214	32,9	6,26	16,6	74	173	347	128		35	825	2 425
April	212	31,2	6,05	16,1	77	167	332	124	395	33	803	2 396
Mai	221	36,2	6,11	16,5	83	171	351	128		36	915	2 537
Juni	219	35,6	5,67	18,0	78	164	311	123		34	874	2 514
Juli	229	39,6	5,80	19,0	82	168	333	128	400	35	888	2 613
August	233	45,3	5,61	17,9	82	164	353	128		35	1 006	2 606
September	230	48,8	5,46	17,9	80	160	363	123		35	898	2 541
Oktober	240	58,6	5,62	20,6	81	167	387	128	397	35	959	2 788
November	235	61,6	5,42	20,4	80	160	363	124		35	945	2 421
Dezember	243	55,8	8,05	23,6	82	164	397	129		38	...	2 651
1955												
Januar	243	53,2	10,14	22,7	88	...	371	127	...	40	...	2 594
Februar	226	47,2	10,70	20,2	80	115		36	...	2 440
März	253	...	11,75	20,9	85	127	
April	252	20,4	123

noch: Aussereuropäische Länder

Zeit	Iran 1) 4)	Japan 1)	Kanada 1)	Kolumbien 1)	Koweit 5)	Mexiko 1)	Peru 1) 6)	Saudi-Arabien 1) 7)	Trinidad 1)	Venezuela 1)	V.St.v. Am. 1)
Dichte	0,84	0,90	0,85	0,87	0,86	0,90	0,84	0,84	0,91	0,92	0,85
Ø 1937	861	29	26	234	-	559	192	1	187	2 264	14 405
Ø 1938	863	29	73	249	-	459	175	6	214	2 292	14 676
Ø 1948	2 106	13	133	274	533	698	156	1 590	242	5 973	22 751
Ø 1949	2 270	17	1 032	652	249
Ø 1950	2 688	24	323	393	1 441	864	171	2 221	249	6 663	22 226
Ø 1951	1 404	28	536	443	2 352	922	178	3 094	251	7 584	25 313
Ø 1952	113	26	690	446	3 136	921	187	3 359	256	8 048	25 800
Ø 1953	112	24	911	454	3 607	864	178	3 431	269	7 852	26 577
Ø 1954	245	25	1 082	461	3 977	997	189	3 849	282	8 432	26 079
1953											
Oktober	120	26	978	467	4 054	855	174	3 526	280	8 098	26 232
November	93	25	1 027	449	3 415	819	182	3 252	271	8 211	25 449
Dezember	81	26	1 092	455	4 047	947	165	3 560	278	8 775	26 133
1954											
Januar	137	26	1 083	488	3 380	995	184	3 869	280	8 658	26 143
Februar	214	24	1 029	448	3 149	915	168	3 518	257	7 814	24 136
März	186	26	837	492	4 308	1 019	200	4 050	285	8 488	27 258
April	192	25	727	475	3 724	981	189	3 825	277	8 021	26 817
Mai	152	25	968	481	3 988	1 032	198	4 251	288	8 457	27 108
Juni	137	24	1 062	471	3 757	982	191	3 827	277	8 024	26 352
Juli	151	27	1 241	465	4 154	1 005	191	3 939	287	8 363	26 222
August	127	25	1 235	445	4 305	1 030	192	3 805	291	8 272	25 837
September	140	24	1 198	441	3 843	991	185	3 774	277	8 130	24 937
Oktober	145	25	1 178	467	4 561	942	190	3 981	290	8 669	25 703
November	581	25	1 121	437	4 240	1 015	188	3 271	290	8 844	25 726
Dezember	774	27	1 303	421	4 320	1 053	196	4 077	299	9 447	26 786
1955											
Januar	940	26	1 345	444	4 313	1 078	196	3 786	302	9 574	28 325
Februar	983	24	...	407	4 176	...	177	3 452	...	8 647	25 865
März	1 230	27	...	461	4 625	4 212	...	9 725	28 846
April	1 186	3 922	...	9 417	...

* Wenn nicht anders vermerkt, beziehen sich die Zahlen für die Förderung von Erdöl, ohne Naturgasolin und Schieferöl. In vielen Fällen werden die Angaben von Original-Flüssigkeitsmassen umgerechnet.

1) Originalangaben in Volumeneinheiten.- 2) Produktion der "Bahrain Petroleum Company".- 3) Quelle: "Irak Petroleum Company".- 4) Bis August 1951 Förderung der "Anglo-Iranian Oil Company". Danach Förderung der "National-Iranian Oil Company". Quelle: "Oil and Gas Journal".- 5) Quelle: "Petroleum Press Service".- 6) Vor 1953 Originalangaben in Gewichtseinheiten, ab 1953 in Volumeneinheiten. Quelle: "Oil and Gas Journal".- 7) Quelle: "Arabian-American Oil Company".

a) 1936.- b) Ab 1952 ohne Naft Khaneh (1953 = 44 000 t monatlich).

Stromerzeugung*

Mill. kWh

Zeit	Europäische Länder													
	Bundesrepublik Deutschland 1) 2)	Saar- gebiet 1)	Belgien	Däne- mark 3)	Finn- land 1)	Frank- reich 1) 4)	Grossbri- tannien	Irland	Italien 1) 5)	Jugo- slawien	Luxem- burg 1)	Nieder- lande	Nor- wegen 1) 6)	Öster- reich 7)
Ø 1937		103	462	63	232	1 514	1 908	25,8	1 286	76	46,9	290	750	152
Ø 1938	2 591,1	108	440	68	259	1 548	2 031	29,5	1 295	91	38,5	307	803	...
Ø 1948	2 713,9	104	654	130	252	2 297	3 836	57,4	1 891	172	48,4	465	1 037	351
Ø 1949	3 222,6	127	682	136	298	2 380	4 050	63,1	1 993	185	51,7	...	1 265	350
Ø 1950	3 668,1	131	706	151	348	2 623	4 543	75,3	2 057	201	58,1	618	1 444	409
Ø 1951	4 279,6	151	792	178	384	3 004	4 964	84,0	2 435	213	67,5	659	1 443	473
Ø 1952	4 684,0	152 a)	789	194	397	3 202	5 166	94,5	2 570	225	69,4	717	1 534	523
Ø 1953	5 037,7	146 a)	817	196	450	3 243	5 459	103,8	2 659	249	73,3	800	1 595	574
Ø 1954	5 660,6	147	881	236	470	3 567	6 075	117,2	2 887	287	82,5	882	1 779	642
1953														
Oktober	5 630,7	148	904	216	492	3 418	5 828	112,0	2 837	261	78,3	911	1 718 b)	590
November	5 571,1	143	894	231	492	3 512	6 099	121,0	2 803	271	75,0	928	1 758	562
Dezember	5 773,5	148	955	252	485	3 710	6 533	130,5	2 845	263	77,4	969	1 882	570
1954														
Januar	5 744,1	155	960	256	510	3 710	7 122	138,7	2 977	243	78,2	962	1 966	521
Februar	5 353,6	142	868	251	448	3 436	6 609	124,9	2 744	218	73,2	884	1 819	516
März	5 729,9	145	916	260	497	3 677	6 650	129,4	2 791	306	81,4	927	1 954	524
April	5 226,8	132	849	228	418	3 506	5 634	108,4	2 721	294	76,3	835	1 756	592
Mai	5 289,1	133	834	212	434	3 536	5 592	103,8	2 913	296	76,9	806	1 661	665
Juni	5 022,4	134	814	186	383	3 449	5 090	93,4	2 829	279	77,2	740	1 557	755
Juli	5 361,2	145	763	147	387	3 377	4 972	98,6	3 084	271	79,4	774	1 486	815
August	5 415,1	145	823	176	423	3 097	5 028	91,0	2 806	276	82,3	791	1 616	739
September	5 682,5	149	866	226	468	3 448	5 617	105,2	2 987	282	89,2	866	1 699	701
Oktober	6 183,3	158	929	266	530	3 710	6 241	122,0	2 972	301	90,5	955	1 901	656
November	6 305,0	158	940	313	593	3 776	6 984	140,6	2 841	321	90,5	998	1 931	613
Dezember	6 613,7	165	1 008	315	552	4 042	7 354	150,4	2 984	354	93,7	1 051	2 007	607
1955														
Januar	6 439,9	181	979	314	606	4 049	7 988	157,0	2 968	347	92,9	1 027	2 067	609
Februar	5 861,1	...	892	277	576	3 707	7 299	142,2	2 761	330	88,4	911	1 932	564
März	6 471,4	...	988	294	619	4 200	7 795	145,3	3 065	370	94,8	992	2 082	612
April	5 778,6	...	896	279	544	...	6 102	144,2	...	359	666
noch: Europäische Länder														
Aussereuropäische Länder														
Zeit	Polen u. dt. Ost- gebiete 8)	Por- tugal 1)	Schweden 1)	Schweiz 9)	Spanien 1)	Türkei 1)	Argen- tinien	Austra- lien 1) 10)	Brasi- lien 11)	Indien	Japan 12)	Kanada 13)	Süd- afrikan. Union 14)	V.St.v. Am. 1)
Ø 1937	302 331 c)	33,8	665	440	206	26,0	183	331	85	2 533	2 307	432	12 206	
Ø 1938	331	35,5	680	446	229	26,0	194	363	94	2 723	2 180	478	11 830	
Ø 1948	626	67,6	1 174	720	509	56,3	326	728	204	3 81	3 532	772	28 067	
Ø 1949	679	69,7	1 337	647	468	61,3	343	...	226	410	...	3 889	827	28 712
Ø 1950	784	78,5	1 515	760	576	65,8	369	854	238	426	3 741	4 041	906	32 327
Ø 1951	883	86,9	1 612	854	692	73,7	393	905	249	488	3 977	4 571	972	36 027
Ø 1952	1 000	111,6	1 712	904	785	80,8	392	975	257	519	4 304	5 149	1 044	38 549
Ø 1953	1 133	114,8	1 869	927	809	91,9	411	1 079	257	552	4 642	5 457	1 112	42 793
Ø 1954	...	136,6	1 977	937	717	107,7	444	1 205	...	625	4 986	5 761	1 220	45 387
1953														
Oktober	...	114,9	2 097	941	810	100,8	413	1 125	258	583	4 855	5 510	1 149	43 820
November	...	166,4	2 126	833	805	106,3	409	1 085	254	563	4 725	5 448	1 123	42 374
Dezember	...	142,0	2 149	771	844	109,9	428	1 062	270	604	5 095	5 718	1 101	45 118
1954														
Januar	...	148,1	2 112	747	857	104,0	412	1 036	274	590	4 751	5 633	1 111	45 478
Februar	...	136,5	2 003	685	745	97,2	386	1 020	259	551	4 431	5 152	1 051	40 887
März	...	148,9	2 072	737	718	104,7	434	1 181	257	594	5 160	5 766	1 188	45 166
April	...	138,3	1 810	836	668	93,7	431	1 126	276	613	5 111	5 653	1 158	42 857
Mai	...	138,8	1 824	994	708	104,0	433	1 246	291	640	5 254	5 929	1 243	43 529
Juni	...	128,9	1 710	1 109	739	99,8	467	1 282	286	629	5 175	5 675	1 264	44 975
Juli	...	135,0	1 617	1 189	694	107,4	480	1 359	306	633	5 205	5 478	1 331	45 969
August	...	128,4	1 938	1 067	686	107,1	472	1 321	300	635	4 798	5 457	1 313	47 196
September	...	134,9	2 030	1 085	697	113,5	453	1 255	295	648	4 853	5 510	1 234	45 529
Oktober	...	134,5	2 159	994	651	118,1	444	1 243	287	627	5 059	6 131	1 273	46 709
November	...	128,0	2 167	869	635	120,7	449	1 212	...	654	4 865	6 206	1 248	46 464
Dezember	...	138,7	2 278	928	809	122,2	466	1 185	...	683	5 171	6 556	1 221	49 887
1955														
Januar	...	158,7	2 233	952	868	118,6	668	4 788	6 602	1 246	50 404
Februar	...	158,8	2 126	970	838	104,9	626	4 506	5 997	1 252	46 269
März	...	174,3	2 279	1 091	5 443	...	1 334	51 155
April	1 048

* Wenn nicht anders vermerkt, beziehen sich die Zahlen auf die Stromerzeugung der öffentlichen Werke.

1) Einschl. Eigenanlagen (Betriebe, die Strom hauptsächlich für den Eigenbedarf erzeugen).- 2) Ohne Erzeugung der Bundesbahn-Kraftwerke.- 3) Erzeugung der öffentlichen Werke in vH der Gesamterzeugung (annähernd): 1937 = 70 vH; 1949 = 80 vH.- 4) Nur Werke mit einer verfügbaren Leistung von über 1 000 kW (hydro-elektrische Kraftwerke) und über 5 000 kW (thermo-elektrische Kraftwerke). Damit wurden 1938 = 90 vH und 1949 = 95 vH der Gesamterzeugung erfasst.- 5) Monatszahlen repräsentieren annähernd 97 vH der Gesamterzeugung (erfasst sind 182 Werke).- 6) Einschl. der Kraftwerke mit verfügbarer Leistung von 1 000 kW und mehr.- 7) Erfasst werden annähernd 65 vH der Gesamterzeugung. Ohne Eigenanlagen der Eisenbahn und Industrie.- 8) Ab 1948 alle Kraftwerke mit verfügbarer Leistung von 1 000 kW und mehr.- 9) Einschl. Stromabgabe der Eigenanlagen der Eisenbahn und Industrie. Die somit erzeugte Menge machte 1937 = 75 vH und 1949 = 80 vH der Gesamterzeugung aus.- 10) Jahreszahlen umfassen 12 Monate, die am 30. Juni des angegebenen Jahres enden.- 11) Stromabgabe in Rio de Janeiro und Sao Paulo.- 12) Die Zahlen für 1937 und 1938 beziehen sich auf die öffentlichen Werke (annähernd 85 vH der von öffentlichen Werken und Eigenanlagen der Industrie mit verfügbarer Leistung von 500 kW und mehr erzeugten Strommenge), ab 1948 auf den Ertrag der 10 Hauptwerke und die aus anderen Quellen bezogene Strommenge. Insgesamt annähernd 95 vH der Erzeugung aller öffentlichen Werke.- 13) Erzeugung öffentlicher Werke mit einer Jahresleistung von über 1 000 000 kWh, was annähernd 90 vH der von öffentlichen Werken, Eigenanlagen des Bergbaues und der verarbeitenden Industrie erzeugten Strommenge ausmacht.- 14) Erzeugung öffentlicher Werke und Anlagen ungefähr 95 vH der Gesamterzeugung.

a) Ab 1953 ohne Kraftwerkseigenbedarf der Gruben, der etwa 5 % der Gesamterzeugung beträgt.- b) Die monatlichen Angaben erfassen etwa 97 - 98 vH der Gesamterzeugung.- c) Vorkriegsgebiet.

Gaserzeugung

Gewinnung von Naturgas* und Gaserzeugung in Gaswerken**

Mill. cbm

Zeit	Europäische Länder				Ausereuropäische Länder						Europäische Länder			
	Frankreich	Italien	Jugoslawien	Österreich ¹⁾	Brunei	Mexiko	Japan	Kanada	Venezuela	V.St.v. Am. 2)	Bundesrepublik Deutschland	Saar-gebiet	Belgien	Dänemark
Naturgasgewinnung*											Gaserzeugung in Gaswerken**			
Ø 1937	-	1,3	.	-	6,7	81	4,43	76	.	3 030	.	.	64	20,6 ^{a)}
Ø 1938	-	1,4	.	-	7,5	92	4,21	79	.	2 795	.	.	57	21,7 ^{a)}
Ø 1948	14,5	9,8	0,7	4,32	46,8	104	4,27	138	98 ^q	6 831	.	97	142	29,2
Ø 1949	19,0	19,5	0,7	4,94	48,3	114	4,84	177	...	7 334	995,1	112	136	30,8
Ø 1950	20,5	42,0	1,2	4,16	62,8	146	5,76	160	93	8 761	1 107,8	110	121	31,4
Ø 1951	23,5	79,7	1,1	4,05	86,5	205	6,90	188	120	10 329	1 340,0	126	144	32,2
Ø 1952	22,2	119,6	1,2	4,07	91,2	221	7,59	209	146	11 217	1 495,1	129	148	32,5
Ø 1953	20,4	191,5	6,1	4,63	97,8	223	9,21	235	181	12 105	1 537,5	121	147	31,7
Ø 1954	22,4	248,5	7,5	6,27	91,5	...	11,75	285	195	13 162	1 503,0	126	162	32,4
1953														
Oktober	21,7	192,3	7,4	4,47	91,4	204	9,97	231	192	11 161	1 540,5	117	152	32,7
November	22,7	223,5	7,2	5,79		198	10,06	291	185	12 533	1 429,5	113	149	32,7
Dezember	24,0	242,0	7,3	6,53		216	10,81	348	196	14 658	1 443,9	120	155	35,1
1954														
Januar	26,3	298,3	7,0	7,70	86,2	223	11,07	430	192	17 903	1 516,8	125	167	35,3
Februar	24,1	291,2	6,2	6,58		200	10,60	318	175	15 815	1 412,4	115	156	33,5
März	23,6	268,0	6,6	7,14		200	11,93	337	194	15 113	1 486,4	126	163	35,0
April	21,3	216,8	6,7	7,59	87,6	206	11,75	295	185	13 133	1 376,9	119	156	32,0
Mai	22,0	206,0	6,9	6,50		222	11,99	237	193	11 470	1 459,6	119	158	31,7
Juni	19,6	172,1	7,3	5,14		216	11,58	210	192	10 798	1 427,2	120	158	28,4
Juli	20,3	197,3	8,3	5,38	92,6	224	12,09	191	188	9 996	1 507,3	128	153	28,4
August	20,3	181,8	8,7	5,10		233	11,58	196	192	10 087	1 528,7	131	160	29,7
September	21,9	230,2	8,0	5,08		223	11,43	212	188	10 117	1 512,1	126	163	31,7
Oktober	22,3	275,0	8,2	5,86	99,5	221	12,27	290	200	11 752	1 599,0	134	170	33,5
November	21,5	312,3	7,9	6,92		233	11,98	323	215	13 750	1 578,6	133	171	33,5
Dezember	25,0	333,4	8,3	6,99		245	12,72	387	228	16 728	1 630,5	140	175	35,7
1955														
Januar	23,0	348,6	4,2	8,32	...	261	12,24	425	223	18 624	1 680,2	139	182	35,5
Februar	21,6	307,3	4,4	8,27		...	11,88	...	206	19 590	1 563,5	...	170	33,1
März	24,2	334,0	4,6	9,95		...	12,97	18 153	1 752,1	36,1
April	4,5	1 663,8

* Wenn nicht anders vermerkt, beziehen sich die Zahlen auf Naturgas, das zur Verwendung als Brenn- oder Rohstoff verfügbar ist.

** Wenn nicht anders vermerkt, beziehen sich die Zahlen auf die Gesamterzeugung von Gas aus Kohle, Koks und Öl in Gaswerken und Kokereien. Einschl. Gas, das von den Erzeugern für Ofenheizung und andere Zwecke verwendet wird; jedoch ohne Gase der Hochöfen und Ölraffinerien.

1) In Wien verwendetes Naturgas.- 2) Verkäufe der öffentlichen Versorgungsbetriebe (zwischen 52 vH und 59 vH der Gesamtnaturgasgewinnung). Quelle: "American Gas Association".- 3) Für den Verkauf verfügbare Gasmenge; 1952 entspricht diese etwa 41 vH der Gesamtproduktion.- 4) Ohne Nordirland. Erzeugtes und angekauft Gas der Gaswerke (etwa 75 vH der Gesamtproduktion).- 5) Gaslieferungen an Privatverbraucher und Industrie aus Gaswerken und Kokereien. Einschl. eingeführtes Gas, aber ohne Gaslieferung an die Stickstoffwerke.- 6) Nur Gaswerke in Wien.- 7) Nur Gaserzeugung in Gaswerken.- 8) Jahreszahlen umfassen 12 Monate, die am 30. Juni des angegebenen Jahres enden.- 9) Gasverkäufe (etwa 34 vH der Gesamterzeugung 1952).- 10) Verkäufe der öffentlichen Werke; einschl. Mischgas (annähernd 25 vH des Gesamtabsatzes). Quelle: "American Gas Association".

a) 12 Monate, die am 1. April des angegebenen Jahres beginnen.- b) Fünf Wochen, übrige Monate 4 Wochen.

Außenhandel*

Ein- und Ausfuhrwerte in Millionen Landeswährung

Zeit	Europäische Länder									
	Bundesrepublik Deutschland 1) 2)		Belgien 3)		Dänemark 4)		Finnland 1)		Frankreich 5) 6)	
	Ein-	Aus-	Ein-	Aus-	Ein-	Aus-	Ein-	Aus-	Ein-	Aus-
	fuhr (S)	fuhr (S)	fuhr (S)	fuhr (S)	fuhr (S)	fuhr (S)	fuhr (S)	fuhr (S)	fuhr (S)	fuhr (S)
	RM bzw. DM		Belg. Francs		Dän. Kronen		Finmark		Frans. Francs	
Ø 1937	209 ^{a)}	250	2 291	2 114	142 ^{b)}	128 ^{b)}	776	782	3 537	1 997
Ø 1938	.	.	1 886	1 796	135 ^{b)}	128 ^{b)}	717	700	3 845	2 562
Ø 1948	264	151	7 250	6 176	285	228	5 531	4 604 ^{c)}	56 085 ^{d)}	36 181
Ø 1949	611	317	6 768	6 668	351	297	5 523	5 371 ^{c)}
Ø 1950	948	697	8 095	6 886	491	383	7 429	6 790	88 366	88 581
Ø 1951	1 227	1 215	10 561	11 039	580	477	12 955	15 574	130 011	119 122
Ø 1952	1 350	1 409	10 182	10 186	550	484	15 182	13 069	126 245	111 624
Ø 1953	1 334	1 542	10 093	9 378	573	508	10 155	10 963	114 966	110 361
Ø 1954	1 611	1 836	10 561	9 581	670	546	12 678	13 052	122 950	121 360
1953										
Oktober	1 431	1 724	10 563	10 277	633	574	10 636	13 683	111 412 ^{h)}	121 741 ^{h)}
November	1 474	1 645	10 336	9 615	611	601	9 406	12 543		
Dezember	1 581	2 094	10 488	9 850	603	521	12 150	12 088		
1954										
Januar	1 313	1 502	9 734	9 539	576	477	10 775	9 219	125 498 ^{h)}	118 248 ^{h)}
Februar	1 213	1 508	8 994	7 639	570	493	9 761	7 995		
März	1 585	1 932	11 877	9 435	638	576	10 698	9 327		
April	1 472	1 661	10 776	10 033	668	504	11 220	10 404	127 049 ^{h)}	121 355 ^{h)}
Mai	1 558	1 823	10 572	8 666	649	552	11 831	12 431		
Juni	1 559	1 707	10 468	9 849	746	572	11 874	14 557		
Juli	1 573	1 925	9 974	9 120	710	502	12 723	16 445	115 088	111 242
August	1 519	1 857	10 189	8 720	631	536	12 032	14 788	114 107	114 063
September	1 714	1 840	11 202	9 053	674	557	14 322	15 855	114 274	111 497
Oktober	1 848	1 981	10 770	10 485	754	562	14 067	15 792	112 532	126 776
November	1 947	2 027	10 548	10 869	697	621	14 505	15 927	124 012	137 513
Dezember	2 036	2 303	11 178	10 682	719	599	18 329	13 878	131 746	146 222
1955										
Januar	1 692	1 757	11 081	11 000	677	648	10 805	11 483	115 897	133 314
Februar	1 819	1 908	10 846	10 654	686	528	11 962	10 926	138 954	138 046
März	1 096	2 221	12 598	12 118	682	582	12 087	7 572	137 055	135 246
April	2 020	2 013	678	520	15 397	13 821	147 020	151 268

Zeit	noch: Europäische Länder									
	Griechenland 1) 5) 7)		Grossbritannien und Nordirland 8)		Irland 8)		Island 9)		Italien 9)	
	Ein-	Aus-	Ein-	Aus-	Ein-	Aus-	Ein-	Aus-	Ein-	Aus-
	fuhr (S)	fuhr (S)	fuhr (S)	fuhr (S)	fuhr (S)	fuhr (S)	fuhr (S)	fuhr (S)	fuhr (S)	fuhr (S)
	Drachmen		£		£ (I)		Isländ. Kronen		Lire	
Ø 1937	1 296	795	85,7	49,7	3,7	1,9	4,4	4,9	1 162	870
Ø 1938	1 230	846	76,6	44,4	3,5	2,0	4,2	4,9	939	875
Ø 1948	151 856	39 156	172,8	137,0	11,4	4,1	38,2	33,0	70 356	47 991
Ø 1949	170 670	47 895	189,6	153,7	10,9	5,1	35,5	24,2	73 581	53 445
Ø 1950	178 428	37 633	217,4	188,3	13,3	6,0	45,3	35,2	75 025	62 239
Ø 1951	497 911	127 009	325,4	225,8	17,1	6,8	77,0	60,6	112 861 ^{g)}	85 793 ^{g)}
Ø 1952	432 751	149 867	28,8	227,4	14,4	8,5	75,8	53,3	121 627	72 210
Ø 1953	596 342	282 099	278,6	224,0	15,2	9,5	92,6	58,9	126 057	78 482
Ø 1954	825	380	281,6	231,3	15,0	9,6	94,2	70,5	125 051	85 207
1953										
Oktober	788 665 ^{h)}	537 905 ^{h)}	279,8	236,9	18,4	10,8	119,7	66,7	129 616 ^{h)}	90 893 ^{h)}
November			272,2	248,9	16,2	9,2	126,9	97,2		
Dezember			281,6	232,2	16,9	10,0	171,3	97,4		
1954										
Januar	727 ^{h)}	344 ^{h)}	282,1	233,9	15,7	8,1	86,3	61,1	134 144 ^{h)}	91 717 ^{h)}
Februar			242,0	209,3	15,1	8,0	67,7	75,1		
März			298,7	258,1	17,2	9,7	77,7	68,8		
April	815 ^{h)}	213 ^{h)}	284,5	233,0	14,5	8,1	56,5	62,9	127 261 ^{h)}	80 920 ^{h)}
Mai			280,4	237,9	15,6	7,0	110,8	67,2		
Juni			291,0	226,5	14,7	8,9	117,9	62,1		
Juli	859 ^{h)}	237 ^{h)}	289,7	256,0	15,1	9,1	101,8	54,1	112 356 ^{h)}	85 223 ^{h)}
August			266,8	213,9	11,8	10,0	96,1	49,5		
September			285,8	216,6	15,5	12,3	84,1	73,6		
Oktober	802	588	228,2	224,1	14,7	10,8	88,4	116,7	126 831	91 052
November	1 020	814	333,8	202,1	15,9	10,6	85,8	85,0	126 829	86 224
Dezember	876	773	313,5	264,2	15,1	11,4	157,5	71,9	125 668	89 774
1955										
Januar	928	489	332,3	258,9	16,0	9,7	69,2	59,1	135 874	76 019
Februar	792	375	309,5	241,8	17,5	8,1	75,7	73,9	130 661	83 539
März	365,4	273,0	85,4	76,6	134 668	89 975
April	318,0	253,1	45,5	24,8

* Wenn nicht anders vermerkt, Warenhandel einschl. Veredelungsverkehr, jedoch ohne unmittelbare Durchfuhr. Silber in jeder Form ist eingeschlossen; Gold in Barren und Münzen, Banknoten und anderes Papiergeld sind ausgeschlossen. Unter den hier angewandten Begriff "Goldbarren" fallen sowohl gelötetes Gold, d.h. Gold für den Bedarf der Banken und für Münzzwecke, ungelötetes Gold, einschl. des gewinnbaren Goldinhaltes (von Erzen, Konzentraten, Staub, Kupfer und mit anderen Metallen gemischten Barren), wie auch Abfall, Juwelier-Kehricht, anderes Gold in rohem Zustand. Goldschmuck, Goldblatt und andere Erzeugnisse fallen unter "Waren". Die Ein- und Ausfuhr sind grundsätzlich mit den Grenzwerten, d.h. Wert frei Grenze (Einfuhr: cif - cost, insurance, freight - Ausfuhr: fob - free on board -) angegeben. G = Generalhandel: Einfuhr für den inländischen Verbrauch und Einfuhr zur Lagerung; Ausfuhr von inländischen Erzeugnissen einschl. aller Wiederausfuhr. Umladungen unter Zollüberwachung sind ausgeschlossen. S = Spezialhandel: Einfuhr für den inländischen Verbrauch und Einfuhr nach Verzollung aus Lagern; Ausfuhr von inländischen Erzeugnissen einschl. wiederausgeführter Waren, die für den inländischen Verbrauch eingeführt waren. N ("national"): Ausfuhr von inländischen Erzeugnissen.

Weitere Anmerkungen siehe nächste Seite.

noch: Außenhandel
noch: Ein- und Ausfuhrwerte in Millionen Landeswährung

Zeit	noch: Europäische Länder									
	Jugoslawien 10)		Niederlande 11)		Norwegen 8)		Österreich 8)		Portugal 12)	
	Ein-	Aus-	Ein-	Aus-	Ein-	Aus-	Ein-	Aus-	Ein-	Aus-
	fuhr (S)	fuhr (S)	fuhr (S)	fuhr (S)	fuhr (S)	fuhr (S)	fuhr (S)	fuhr (S)	fuhr (S)	fuhr (S)
	Dinar		Niederl. Gulden		Norweg. Kronen		Österr. Schilling		Escudos	
Ø 1937	429	523	.	100,0	108 ^{b)}	69 ^{b)}	121	101	197	100
Ø 1938	412	421	118,0	86,9	99 ^{b)}	66 ^{b)}	.	.	192	95
Ø 1948	1 309	1 259	.	.	310	172	325 ¹⁾	165	864	358
Ø 1949	1 261	801	439,7	316,2	352	178	530 ^{k)}	269	754	341
Ø 1950	983	661	641,8	440,2	404	232	767 ¹⁾	542 ¹⁾	657	445
Ø 1951	1 628	765	797,8	610,8	522	369	1 169 ¹⁾	803 ¹⁾	791	630
Ø 1952	9 338	6 163	694,1	661,1	520	337	1 163	900	833	570
Ø 1953	9 883	4 649	738,3	672,0	543	303	1 105	1 099	796	524
Ø 1954	8 391	5 891	890,7	754,9	606	347	1 416	1 321	845	608
1953										
Oktober	7 995	4 503	803,0	806,0	541	344	1 092	1 250	694	698
November	6 794	6 134	805,7	736,2	560	307	1 263	1 269	1 228	561
Dezember	8 453	6 891	833,4	680,7	680	321	1 361	1 365	1 057	746
1954										
Januar	7 406	4 785	840,1	757,5	541	303	1 207	1 041	575	458
Februar	6 277	5 525	709,3	621,2	494	311	1 098	1 202	585	547
März	7 401	5 531	935,5	791,6	686	360	1 318	1 343	843	540
April	9 782	5 287	753,0	696,0	538	348	1 189	1 334	788	591
Mai	9 462	6 157	860,0	700,3	582	317	1 367	1 330	899	625
Juni	9 924	6 666	860,9	724,0	650	393	1 293	1 294	838	596
Juli	8 784	5 467	960,9	745,4	548	358	1 279	1 324	820	555
August	7 401	6 266	871,9	702,0	546	319	1 358	1 329	1 022	528
September	5 754	6 381	889,5	763,4	609	336	1 384	1 367	861	593
Oktober	8 534	6 933	947,0	869,9	695	374	1 629	1 396	871	749
November	7 820	6 668	953,7	885,6	698	337	1 758	1 364	754	632
Dezember	11 544	7 028	1 107,6	803,2	689	406	2 107	1 527	1 283	876
1955										
Januar	10 192	4 446	1 053,0	789,0	652	355	1 693	1 260	582	525
Februar	11 914	4 141	895,0	777,0	674	385	1 644	1 290	922	540
März	12 319	5 455	730	423	2 077	1 462	927	658
April	14 577	5 462	1 798	1 400

Zeit	noch: Europäische Länder									
	Schweden 13)		Schweiz 9)		Spanien		Tschechoslowakei 1)		Türkei 14)	
	Ein-	Aus-	Ein-	Aus-	Ein-	Aus-	Ein-	Aus-	Ein-	Aus-
	fuhr (S)	fuhr (S)	fuhr (S)	fuhr (S)	fuhr (S)	fuhr (S)	fuhr (S)	fuhr (S)	fuhr (S)	fuhr (S)
	Schwed. Kronen		Schweiz. Franken		Peseten		Tschechenkronen		£ (T)	
Ø 1937	177	167	151 ^{m)}	107	.	.	915 ⁿ⁾	999 ⁿ⁾	9,5	11,5
Ø 1938	174	154	134 ^{m)}	110	.	.	766 ⁿ⁾	946 ⁿ⁾	12,5	12,1
Ø 1948	412	332	417	286	123	95	3 156	3 138	64,2	45,9
Ø 1949	361	354	316	288	95	73	3 283	3 359	67,7	57,8
Ø 1950	509	476	378	326	76	76	66,7	61,5
Ø 1951	765	769	493	391	82	96	92,8	73,3
Ø 1952	746	678	434	396	120	87	129,7	84,7
Ø 1953	680	638	423	430	153	124	124,3	92,4
Ø 1954	764	685	466	439	111,6	78,2
1953										
Oktober	732	740	478	476	151	93	134,7	91,3
November	739	737	444	469	173	115	130,9	111,0
Dezember	778	709	487	479	191	195	159,5	139,6
1954										
Januar	669	585	419	361	141	120	94,9	73,8
Februar	641	490	385	391	171	131	105,6	76,8
März	804	600	494	462	150	128	119,3	100,2
April	761	610	439	410	163	129	127,1	75,9
Mai	777	782	475	419	149	138	149,4	59,9
Juni	712	734	470	417	177	125	120,8	68,1
Juli	735	742	470	460	144	87	108,4	63,2
August	719	627	426	372	162	95	78,9	37,6
September	772	716	475	489	132	85	107,2	62,4
Oktober	816	772	501	483	159	110	99,9	86,2
November	844	748	496	486	156	112	108,7	108,8
Dezember	910	812	542	522	119,1	124,8
1955										
Januar	844	707	449	384	100,5	73,6
Februar	802	655	483	430	105,1	99,6
März	926	584	562	474	142,9	75,6
April	892	662	537	439

1) Einschl. Gold.- 2) Bundesrepublik und Westsektoren von Berlin. 1937 bis 1949 Zahlen für die Bundesrepublik ohne Rheinland-Pfalz, Baden, Württemberg-Hohenzollern und Lindau.- 3) Einschl. Luxemburg.- 4) Ohne Färöer-Inseln und Grönland.- 5) Ohne passiven Veredelungsverkehr.- 6) Jahreszahlen einschl. eines geringen Betrages von Silber in Münzen. Jahres- und Monatszahlen ab April 1951 einschl. Silber in jeder Form (ohne Scheidemünzen), jedoch ohne Gold.- 7) Die Umrechnung ausländischer Währungen in Drachmen wird durch die Bank von Griechenland auf Grund der amtlichen Wechselkurse festgelegt; ab 1.1.1951 = 5 000 - 15 000 Drachmen je US-Dollar; 9.4.1953 = 30 000 Drachmen je US-Dollar; 1.1.1954 = 30 Drachmen je US-Dollar.- 8) Ohne Silber in Barren und Münzen.- 9) Ohne Silber in Münzen.- 10) Ohne Hilfslieferungen der Vereinigten Staaten von Amerika, Grossbritannien und Frankreich. Ab Januar 1952 Änderung des Wechselkurses. Werte in Dinar zum US-Dollarkurs 1 : 300 (bisher 1 : 50).- 11) Ab 1948 einschl. Silber in Barren und Münzen. Ohne teilweise verarbeitetes Gold (in Platten, Stangen, Drähten, Röhren im Rohzustand). Goldstaub, -abfall und Juwelierkehricht.- 12) Einschl. Silber in Münzen und Barren für Münz Zwecke.- 13) Ohne Veredelungsverkehr.- 14) Einschl. Gold in Münzen und Barren für gewerbliche Zwecke.- 15) Ohne Anglo-Ägypt. Sudan nebst Handel mit diesem Gebiet.- 16) Ein- und Ausfuhrwerte nach besonderer amtlicher Berechnung. Für Saldierung nicht geeignet. Ohne Silber in Münzen.- 17) Jahreszahlen umfassen 12 Monate, die am 30. Juni des angegebenen Jahres enden.- 18) Fob-Werte. Um auf cif-Basis zu kommen, sind für 1937/38 = 15 vH (amtliche Schätzung) den am 30. Juni endenden Jahreszahlen hinzuzufügen.

Weitere Anmerkungen siehe nächste Seite.

noch: Außenhandel
noch: Ein- und Ausfuhrwerte in Millionen Landeswährung

Zeit	Aussereuropäische Länder									
	Ägypten 15)		Argentinien 16)		Australien 17)		Brasilien 9) 19)		Chile 8)	
	Ein- fuhr (S)	Aus- fuhr (S)	Ein- fuhr (S)	Aus- fuhr (S)	Ein- fuhr (G)	Aus- fuhr (G)	Ein- (G)	Aus- fuhr (N)	Ein- fuhr (S)	Aus- fuhr (S)
	£ (A)		Argent. Pesos		£ (A)		Cruzeiros		Chil. Pesos	
Ø 1937	3,2	3,3	130	193	8,6	12,4	443	424	36	78
Ø 1938	3,1	2,4	122	117	10,6	11,8	433	425	42	56
Ø 1948	13,4	11,9	516	462	28,2	33,8	1 749	1 808	109	133
Ø 1949	13,9	11,5	387	310	34,5	45,2	1 721	1 679	123	120
Ø 1950	16,6	14,7	402	452	44,7	51,1	1 693	2 076	100	115
Ø 1951	19,4	16,9	874	559	61,8	81,8	3 100	2 710	133	150
Ø 1952	18,2	12,1	697	366	87,5	55,7	3 098	2 172	150	184
Ø 1953	14,6	11,4	472	599	42,5	70,9	2 096	2 671	135	166
Ø 1954	13,3	11,5	593	560	56,5	68,1	4 601	3 581	139	163
1953										
Oktober	17,2	12,8	572	575	50,5	86,1	2 253	4 295	131	122
November	16,4	11,8	527	494	50,7	85,2	2 301	4 295	188	145
Dezember	15,2	15,4	615	613	58,7	79,3	2 658	4 292	151	179
1954										
Januar	11,9	9,1	591	442	60,4	58,0	3 472	2 984	115	79
Februar	10,1	16,2	507	495	45,4	58,1	2 784	3 134	127	107
März	12,3	20,7	528	620	66,9	85,9	3 107	3 952	150	133
April	10,9	13,3	477	613	52,1	65,4	3 782	3 370	137	146
Mai	13,3	10,9	538	584	60,1	58,2	4 206	2 261	158	158
Juni	12,5	10,3	543	648	76,0	55,4	5 157	2 495	194	260
Juli	13,2	7,2	502	499	70,3	52,4	5 064	3 620	215	250
August	11,9	8,6	649	523	66,7	44,1	5 935	2 852	144	105
September	15,7	6,7	805	610	70,3	55,0	5 358	4 112	115	181
Oktober	17,2	8,6	647	448	64,6	73,2	5 701	4 289	110	109
November	13,0	12,3	650	572	54,9	50,9	5 210	5 249	88	181
Dezember	17,9	14,8	675	668	64,4	85,1	5 441	4 651	114	249
1954										
Januar	14,3	13,1	76,0	64,1	5 338	3 501	119	149
Februar	11,3	13,2	69,8	67,8
März	15,5	11,6	77,6	77,5
April
	noch: Aussereuropäische Länder									
Zeit	Indien 8) 20) 21)				Indonesien (Rep.) ⁸⁾ 24)		Iran 25)		Japan 26)	
	22) Einfuhr (G) 23)		22) Ausfuhr (G) 23)		Ein- fuhr (S) Aus- fuhr (S)		Ein- fuhr (S) Aus- fuhr (S)		Ein- fuhr (G) Aus- fuhr (G)	
	Ind. Rupien		Ind. Rupien		Rupiahs		Rials		\$ (US)	
Ø 1937	148 ^{p)}	.	158 ^{p)}	.	42	83	115	214	114	100
Ø 1938	130 ^{p)}	.	142 ^{p)}	.	41	57	99	148	89	92
Ø 1948	452	70,8	353	25,3	103	87	456	1 584	57	22
Ø 1949	508	28,1	404	23,2	131	123	774	1 431	75	43
Ø 1950	484	35,7	506	14,8	139	253	585	2 146	81	68
Ø 1951	729	67,0	596	22,6	277	409	602	936	170 ^{h)}	113
Ø 1952	530	21,0	466	15,7	901 ^{h)}	888 ^{h)}	431	487	169	106
Ø 1953	465	19,1	432	6,0	715	779	486	253	201	106
Ø 1954	470	18,0	464	5,3	598	813	200	136
1953										
Oktober	436	20,4	473	6,8	759	877	485 ^{h)}	266 ^{h)}	210	109
November	373	17,2	479	7,4	660	720			183	107
Dezember	377	17,6	512	9,4	655	814			264	140
1954										
Januar	376	23,0	441	5,6	674	690	624 ^{h)}	373 ^{h)}	243	94
Februar	383	18,2	402	5,6	602	687			217	113
März	481	15,1	458	7,8	753	787			263	136
April	466	12,2	310	6,0	655	707	563 ^{h)}	206 ^{h)}	253	127
Mai	501	16,0	383	4,5	568	794			239	126
Juni	442	15,7	427	5,9	674	677			196	124
Juli	522	15,1	469	5,1	647	914	623	237	184	142
August	443	12,2	453	3,0	556	840	624	...	167	141
September	467	17,9	501	4,1	584	883	148	134
Oktober	514	23,1	472	5,1	451	920	166	162
November	579	24,9	656	5,3	457	805	150	141
Dezember	467	23,1	598	6,5	558	1 038	173	190
1955										
Januar	510	21,7	540	4,1	463	556	174	119
Februar	565	27,0	499	4,8	174	147
März	528	25,1	467	5,0	228	166
April

19) Einschl. Goldbarren für gewerbliche Zwecke.- 20) 1937 und 1938 früheres Gebiet von Indien, ab August 1947 jetziger Gebietsstand.- 21) Jahreszahlen umfassen 12 Monate, die am 1. April des angegebenen Jahres beginnen.- 22) Aussenhandel über See und auf dem Luftwege.- 23) Aussenhandel über Land. Erfasst ist der Handel mit den Ländern Pakistan ab 1. April 1948, Iran und Afghanistan ab 1. April 1949 und Burma ab 1. September 1951.- 24) 1937 und 1938 Gebiet des früheren Niederländisch-Indien. Ab 1948 Gebiet der Vereinigten Staaten von Indonesien. 1948 und 1949 jedoch ohne die Republik Indonesien.- 25) Jahreszahlen umfassen 12 Monate, die am 21. bis 22. März des angegebenen Jahres beginnen. Monatszahlen enden am 21. bis 23. des angegebenen Monats.- 26) Ohne Korea und Formosa, jedoch einschl. Handel mit diesen Gebieten.- 27) Fob-Werte. Sie erhöhen sich durch die Fracht um schätzungsweise: 1938 = 12,8 vH; 1946/48 = 9,9 bis 10,6 vH.- 28) Werte ab Versandort. Die Inlandsfracht beträgt etwa: 1938 = 4 vH; 1946/48 = 5 vH.- 29) Vorkriegszahlen: fob-Werte. Sie erhöhen sich durch die Fracht um schätzungsweise 12 vH.- 30) Bis 1951 laufende Inlandswerte des Ausfuhrlandes plus 10 vH; ab Januar 1952 tatsächliche cif-Werte.- 31) Aussenhandel über Land. Ohne Regierungsgut. Erfasst ist der Handel mit Afghanistan (Einfuhr) ab 1. April 1951 und Indien ab 1. Juli 1949.- 32) Fob-Werte der Konsulatsfaktura plus 20 vH.- 33) Einschl. Basutoland, Swasiland und Betschuanaland; ohne Südwestafrika.- 34) Fob-Werte.

Weitere Anmerkungen siehe nächste Seite.

noch: Außenhandel
noch: Ein- und Ausfuhrwerte in Millionen Landeswährung

Zeit	noch: Aussereuropäische Länder									
	Kanada 9)		Kolumbien		Mexiko		Neuseeland		Pakistan 21)	
	Ein- fuhr (S) 27)	Aus- fuhr (S) 28)	Ein- fuhr (G) 29)	Aus- fuhr (G) 30)	Ein- fuhr (G) 31)	Aus- fuhr (G) 32)	Ein- fuhr (G) 33)	Aus- fuhr (G) 34)	Ein- fuhr (G) 35)	Aus- fuhr (G) 36)
	Canad. \$	Col. Pesos	Mex. Pesos	£ (NZ)	Pak. Rupien					
Ø 1937	67	87	14,1	12,7	51	66	4,7	5,4	.	.
Ø 1938	56	71	13,3	12,0	41	59	4,6	4,8	.	.
Ø 1948	220	259	49,1	42,1	246	216	10,7	12,3	27,3	.
Ø 1949	230	252	43,0	52,2	294	282	10,0	12,2	115,3	.
Ø 1950	265	263	59,3	64,3	367	336	13,2	15,2	88,1	13,4
Ø 1951	340	330	82,4	91,1	548	413	17,2	20,6	122,3	12,7
Ø 1952	336	363	86,5	98,6	533	419	23,0	20,0	156,8	21,5
Ø 1953	365	348	113,9	124,2	529	386	16,0	19,6	102,8	9,8
Ø 1954	341	329	135,6	136,7	673	519	20,4	20,3	85,1	7,6
1953										
Oktober	358	348	97,6	106,5	564	444	16,2	15,3	96,7	8,1
November	351	355	99,3	127,6	594	422	17,3	15,0	84,2	7,9
Dezember	338	361	105,3	153,6	593	484	17,5	25,0	124,0	7,9
1954										
Januar	280	265	107,1	139,0	535	446	17,7	19,0	105,3	7,9
Februar	293	280	119,5	145,8	490	430	20,0	26,8	88,9	6,8
März	353	321	117,4	118,9	557	461	17,9	25,4	60,6	8,7
April	348	298	97,8	107,6	569	331	17,6	25,4	51,2	6,8
Mai	360	364	141,7	139,7	806	382	15,7	29,6	73,1	6,2
Juni	416	348	133,3	174,0	768	395	19,4	20,6	62,5	8,7
Juli	341	329	161,3	182,5	675	542	26,3	15,5	108,3	8,7
August	335	327	143,7	137,5	733	631	21,7	9,7	90,4	5,6
September	325	337	147,3	89,0	734	615	24,8	19,2	74,2	5,0
Oktober	333	317	150,2	68,8	684	618	21,4	14,9	81,8	6,7
November	372	369	147,8	122,7	706	665	24,3	12,3	105,1	7,2
Dezember	337	391	144,4	145,6	821	765	18,5	25,6	84,2	6,8
1955										
Januar	307	310	152,5	135,4	773	722	...	13,4	107,6	3,9
Februar	308	301	129,1	81,9	769	698	...	19,3	90,4	3,5
März	...	355	167,1	97,4	81,6	3,8
April

Zeit	noch: Aussereuropäische Länder									
	21) noch: Pakistan		Peru 1)		Südafrikanische Union 33)		Uruguay		Venezuela	
	Ausfuhr (G) 22)	Ein- fuhr (S) 31)	Ein- fuhr (S) 32)	Aus- fuhr (S) 33)	Ein- fuhr (G) 34)	Aus- fuhr (G) 35)	Ein- fuhr (S) 36)	Aus- fuhr (S) 37)	Ein- fuhr (G) 38)	Aus- fuhr (G) 39)
	Pak. Rupien	Soles	£ (SA)	\$ (US)	Bolivares	\$ (US)				
Ø 1937	.	.	20	30	8,6	3,5	5,4	6,5	25	50
Ø 1938	.	.	22	29	8,0	2,7	5,1	5,2	26	47
Ø 1948	58,6	.	91	88	29,5	11,5	16,7	14,9	234	290
Ø 1949	79,8	.	224	176	26,3	13,1	15,1	16,0	200	280
Ø 1950	73,6	25,9	239	241	25,6	21,0	16,7	21,2	167	324
Ø 1951	171,3	41,5	354	318	39,1	28,8	26,3	19,7	190	378
Ø 1952	137,8	29,6	373	307	34,9	28,1	20,6	17,4	212	405
Ø 1953	113,5	12,3	412	313	35,5	28,3	16,3	22,5	206	403
Ø 1954	97,3	9,8	410	399	36,6	27,3	229	472
1953										
Oktober	86,4	6,1	458	369	36,0	31,6	16,4 ^{h)}	14,0 ^{h)}	211	431
November	91,6	8,0	390	345	33,5	29,5			214	443
Dezember	109,0	12,1	450	374	35,1	26,2			233	485
1954										
Januar	107,5	10,9	449	333	35,4	23,4	13,6	20,1	206	483
Februar	89,6	9,0	403	296	34,0	28,2	17,6	28,5	183	457
März	121,6	7,8	410	330	43,3	31,8	18,4	20,8	195	476
April	114,2	6,6	359	349	37,2	28,9	14,4	16,6	251	475
Mai	87,2	10,0	419	355	36,7	24,6	25,9	26,7	235	498
Juni	70,2	8,9	411	413	41,3	25,7	21,4	28,3	230	439
Juli	85,2	8,5	447	460	40,0	25,0	22,6 ^{h)}	23,1 ^{h)}	250	462
August	50,1	7,5	391	473	36,8	23,4			212	471
September	63,1	11,5	437	502	34,0	24,3			222	464
Oktober	79,3	11,1	370	452	33,8	20,9	22,1	17,2	244	454
November	92,1	10,9	393	415	30,5	29,1	34,8	10,6	251	497
Dezember	110,7	13,9	427	415	36,3	31,8	268	513
1955										
Januar	97,7	17,0	368	397	36,6	25,9	230	516
Februar	124,9	15,3	350	241	212	442
März	81,9	12,5
April

35) Fob-Werte der Konsulatsakturen. Sie erhöhen sich durch die Fracht nach Vorkriegsschätzungen um 12 vH.- 36) Einschl. Alaska, Hawaii und Puerto Rico.- 37) Annähernd fob-Werte; sie erhöhen sich durch die Fracht um schätzungsweise: 1937 = 10 vH, 1938 = 11 vH.- 38) Ab 1948 einschl. Ausfuhr von Gütern für den zivilen Verbrauch durch die US-Armee.
a) Geschätzte Werte für 1936.- b) Generalhandel.- c) Ohne "Tilligodohavanden". (Lieferungen an die Sowjetunion "on German Credit Account").- d) Ab April 1948 einschl. Aussenhandel des Saargebietes.- e) Jahreszahlen ab 1948 sowie Monatszahlen ab Oktober 1951 enthalten Subventionen.- f) Ab Januar 1953 einschl. Silber in Barren und Münzen (vorher ohne); ohne Goldabfall, Juwelierkehricht, teilweise vorarbeitetes Gold und Goldblatt (vorher einschl.).- g) Ab Januar 1951 einschl. ehemalige anglo-amerikanische Zone von Triest.- h) Monatsdurchschnitte.- i) Einschl. der Hilfslieferungen ausserhalb des ERP.- k) Ab 1949 einschl. ERP-Einführen.- l) Ab 1951 einschl. elektr. Strom.- m) Einschl. Goldbarren für gewerbliche Zwecke.- n) Januar bis September.- o) Vorkriegsgebiet.- p) Frühere britische Provinzen und indische Staaten.- q) Ab Februar 1952 Änderung des Wechselkurses. Werte in Rupien zum US-Dollarkurs: 1 : 11,40.- r) Ab 1951 Änderung der Tabellarisierung.- s) Ab April 1949 einschl. Neufundland.- t) Ab 1953 ohne Paketpost und Lufthandel (1952 : 8 vH).

noch: Außenhandel*
Index des Außenhandelsvolumens
1950 = 100

Zeit	Europäische Länder																					
	Bundesrepubl. Deutschland ¹⁾		Belgien ^{*)}		Dänemark		Finnland ²⁾		Frankreich ⁴⁾		Großbrit. u. Nordirland		Irland		Italien		Niederlande		Norwegen			
	Ein- fuhr(S)	Aus- fuhr(S)	Ein- fuhr(S)	Aus- fuhr(S)	Ein- fuhr(S)	Aus- fuhr(S)	Ein- fuhr(S)	Aus- fuhr(S)	Ein- fuhr(S)	Aus- fuhr(S)	Ein- fuhr(N)	Aus- fuhr(N)	Ein- fuhr(N)	Aus- fuhr(N)	Ein- fuhr(S)	Aus- fuhr(S)	Ein- fuhr(S)	Aus- fuhr(S)	Ein- fuhr(S)	Aus- fuhr(S)		
Orig.Basis	1950		1953		1949		1935		1949		1950		1938		1948		1938		1949			
1937	88 ^{a)}	116 ^{a)}	.	.	70 ^{c)}	82 ^{d)}	122	136	106 ^{d)}	57 ^{d)}	121 ^{d)}	63 ^{d)}	73	108	69	86	82	76	90	95		
1938	.	.	87	92	72	81	115	118	94 ^{d)}	62 ^{d)}	121 ^{d)}	63 ^{d)}	71	100	69	86	82	76	83	90		
1948	.	.	93	83	61 ^{c)}	59 ^{c)}	101	76	92	50	93	78	89	74	79	72	69	49	83 ^{d)}	73 ^{d)}		
1949	76 ^{b)}	43	79	76	93	91	92	74	100	86	89	89	...	80	77	74	97	76		
1950	100	100	100	100	100	100	100	100	100	100	100	100	100	100	100	100	100	100	100	100		
1951	102	143	106	117	34	114	126	125	117	118	113	101	104	99	114 ^{e)}	114 ^{e)}	102	119	110	111		
1952	118	154	105	110	91	108	156	110	119	104	103	95	87	121	128	103	91	125	106	102		
1953	133	180	108	121	104	120	114	116	120	110	112	98	99	138	138	109	108	143	117	105		
1954	167	223	120	132	125	131	147	134	126	125	114	104	96	141	142	118	136	169	133	120		
1955																						
Oktober	150	207	114	133	114	115	112	118	114	106	120	154	143	123	122	179	119	124		
November	152	195			111	116	121	130			104	135	146	122	121	166	125	110	110	110
Dezember	164	247			114	116	123	123			110	149	147	133	129	153	140	110	110	110
1954																						
Januar	138	179	111	124	156	153	135	117	113	103	104	121	154 ^{e)}	102 ^{e)}	135	170	119	106		
Februar	128	179	99	199			158	164	127	127			96	119	129	115	104	135	107	110	110	110
März	168	233	135	126			149	169	126	119			109	145	173	128	142	176	148	123	123	123
April	155	199	119	132	130	133	147	172	138	125	115	104	93	122	149	111	112	153	121	117		
Mai	162	222	114	116			141	167	135	124			99	103	147	112	131	155	132	111	111	111
Juni	161	206	118	128			138	155	131	124			92	133	146	115	127	159	133	149	149	149
Juli	160	234	108	118	127	129	137	144	121	115	113	103	96	135	128	125	146	170	122	121		
August	156	224	114	119			138	135	114	118			76	149	124	112	133	159	122	108	108	108
September	175	226	125	121			141	135	115	115			99	183	128	125	138	175	137	121	121	121
Oktober	193	243	120	142	137	139	140	134	114	132	114	104	96	160	145	125	144	196	152	125		
November	200	248	113	142			142	135	124	140			101	159	146	126	148	193	152	117	117	117
Dezember	211	281	122	142			147	134	130	146			97	170	140	121	173	180	156	142	142	142
1955																						
Januar	174	213	127	146	126	140	162	178	119	140	130	116	143	106	158	176	144	117		
Februar	189	231	116	135			185	199	139	141	120	108	145	125	
März	202	266			177	181	143	138	
April	203	244	187	192	153	151		

Zeit	noch: Europäische Länder										Aussereuropäische Länder											
	Österreich		Schweden		Schweiz		Spanien		Türkei		Australien ⁸⁾		Indien ⁹⁾		Japan		Kanada		V.St.v. Am.			
	Ein- fuhr(S)	Aus- fuhr(S)	Ein- fuhr(S)	Aus- fuhr(S)	Ein- fuhr(S)	Aus- fuhr(S)	Ein- fuhr(S)	Aus- fuhr(S)	Ein- fuhr(S)	Aus- fuhr(S)	Ein- fuhr(S)	Aus- fuhr(S)	Ein- fuhr(S)	Aus- fuhr(S)	Ein- fuhr(S)	Aus- fuhr(S)	Ein- fuhr(S)	Aus- fuhr(S)	Ein- fuhr(S)	Aus- fuhr(S)		
	6)	7)	Ein- fuhr(S)	Aus- fuhr(S)	Ein- fuhr(S)	Aus- fuhr(S)	Ein- fuhr(S)	Aus- fuhr(S)	Ein- fuhr(S)	Aus- fuhr(S)	Ein- fuhr(S)	Aus- fuhr(S)	Ein- fuhr(S)	Aus- fuhr(S)	Ein- fuhr(S)	Aus- fuhr(S)	Ein- fuhr(S)	Aus- fuhr(S)	Ein- fuhr(S)	Aus- fuhr(S)		
Orig.Basis	1937		1948		1938		1948		1938		VII 1936-VI 1939		IV 1948-VIII 1949		1934-1936		1948		1936-1938			
1937	98	128	99	.	.	68	70	.	.	53	76	62	84	.	.	305 ^{e)}	337 ^{e)}	56	65	78	55	
1938	.	.	.	87	77	68	70	.	.	68	87	73	90	50	62	56	55	
1948	81 ^{a)}	53	53	92	70	100	89	93	74	75	81	72	89	107	81	54	25	92	107	84	111	
1949	105	99	61	80	80	81	88	98	76	86	104	84	102	110	89	85	54	93	100	82	113	
1950	100	100	100	100	100	100	100	100	100	100	100	100	100	100	100	100	100	100	100	100	100	
1951	104	112	109	118	104	118	120	93	113	120	101	114	93	127	80	147	106	113	111	99	128	
1952	99	114	108	110	93	103	119	107	100	165	122	146	87	95	89	165	106	127	122	103	130	
1953	90	109	145	109	99	108	134	130	113	163	148	77	110	91	89	227	119	139	120	108	137	
1954	119	151	176	124	110	124	136	166	140	103	107	95	92	233	150	129	117	100	131	
1955																						
Oktober	85	106	160	122	114	119	148	165	88	176	151	98	131	91	97	239	117	134	120	99	129	
November	99	118	165			114	144	164	118	190	170		131	77	97	207	116	133	124	102	129	129
Dezember	106	135	181			125	145	165	200	211	223		125	76	102	310	149	128	127	108	140	140
1954																						
Januar	94	115	139	115	89	105	110	134	124	114	137	106	93	78	90	280	103	106	94	102	113	
Februar	88	108	168			96	118	157	133	142	148		95	78	82	252	122	112	96	98	123	123
März	107	137	184			125	144	150	119	169	187		140	94	98	310	152	135	114	104	117	117
April	97	126	172	121	114	111	128	164	120	218	150	114	105	94	66	296	142	131	104	110	148	
Mai	110	137	179			123	129	167	130	241	126		92	101	79	278	143	135	127	96	146	146
Juni	107	136	168			125	128	172	94	214	131		87	89	87	228	141	157	122	112	153	153
Juli	105	132	175	120	111	127	141	148	77	205	142	...	83	103	92	211	160	128	117	95	135	
August	113	145	175			116	114	189	89	110	65		74	91	89	193	160	127	117	96	122	122
September	120	154	180			129	153	141	88	124	111		93	96	99	171	155	121	120	91	117	117
Oktober	146	188	187	139	125	137	150	115	114	133	145	...	128	101	94	194	183	127	114	90	134	
November	156	203	185			133	152	123	106	161	174		90	119	118	178	166	141	132	98	130	130
Dezember	178	231	205			143	161	158	203		146	94	107	209	232	128	139	108	137	137
1955																						
Januar	141	182	168	133	103	115	123	128	110	...	112	102	99	117	110	102	121	
Februar	136	181	171			123	134	105
März	180	233	193			146	149
April	150	195	179	137	143		

* Die Indexziffer des Außenhandelsvolumens zeigt die Veränderung des Außenhandels nach Ausschaltung der Preisbewegungen. G = Gesamthandel, S = Spezialhandel, N = Ausfuhr von inländischen Erzeugnissen. Nähere Begriffsbestimmungen sowie tatsächliche Werte des Außenhandels siehe Tabelle "Außenhandel, Ein- und Ausfuhrwerte in Mill. Landeswährung".

1) Einschl. Luxemburg. 1948 bis 1952 umbasiert von Originalbasis 1948 = 100. Ab 1954 mit den Angaben für frühere Zeiträume nicht voll vergleichbar. 2) Von Saisonschwankungen bereinigt. 3) Die Indexziffer jeden Monats gibt das Außenhandelsvolumen vom Beginn des betreffenden Jahres bis zum Ende des jeweiligen Monats an. 4) Ab April 1948 einschl. Saargebiet. 5) Gesamteinfuhr. 6) Gesamteinfuhr (kommerzielle Einfuhr + ERP-Einfuhr). 7) Einfuhr ohne ERP-Importe (kommerzielle Einfuhr). 8) Jahreszahlen umfassen 12 Monate, die am 30. Juni des angegebenen Jahres enden. 9) Jahreszahlen umfassen 12 Monate, die am 1. April des angegebenen Jahres beginnen. 10) Ab 1948 einschl. Ausfuhr von Gütern für den zivilen Verbrauch durch die US-Armee.

a) 1936. b) Schätzung. c) Umbasiert von Originalbasis 1947 = 100. d) Umbasiert von Originalbasis 1938 = 100. e) Einschl. ehemalige anglo-amerikanische Zone von Triest. Jahreszahlen ab 1951 und Monatszahlen ab Januar 1954 umbasiert von einem neu berechneten Index (Originalbasis 1953 = 100). f) 1948 einschl. der Hilfslieferung ausserhalb des ERP. g) 1934 bis 1936.

* Revidierte Reihe. Näheres kann erst in einem der nächsten Hefte veröffentlicht werden.

Eisenbahngüterverkehr*

Mill. Netto-Tonnenkilometer

Zeit	Europäische Länder											
	Bundesrepublik Deutschland 1)	Belgien 2) 3)	Dänemark 4) 5)	Finnland 4)	Frankreich 6) 7)	Großbritannien 8)	Irland 9)	Italien 4) 10)	Jugoslawien 11)	Luxemburg 7)	Niederlande 3) 7)	Norwegen 4) 7) 12)
Ø 1937	4 457	519	47	216	2 650	2 444	33,2	.	326	44,3	188	
Ø 1938	4 779	429	48	189	2 210	2 216	31,9	928	354	33,7	170	67,8
Ø 1948	3 490	513	101	287	3 437	2 930 ^{a)}	42,8	918	620	38,6	212	100
Ø 1949	3 987	472	99	250	3 420	2 999	42,0	862	804	39,2	232	114
Ø 1950	4 007	456	101	288	3 244	3 016	42,7	858	829	36,0	251	113
Ø 1951	4 588	552	111	369	3 783	3 121	41,4	966	725	48,9	271	115
Ø 1952	4 604	505	95	329	3 670	3 051	39,0	1 023	699	51,2	256	127
Ø 1953	4 245	477	93	306	3 362	3 102	40,2	1 041	735	46,2	271	114
Ø 1954	4 339	470	96	320	3 439	3 012	37,0	1 072	798	...	280	117
1953												
Oktober	4 663	516	101	333	3 970	3 352	51,8	1 170	885	42,1	305	126
November	4 325	492	98	305	3 580	3 319		1 108	794	40,7	292	115
Dezember	4 444	488	100	282	3 650	3 130		1 189	827	43,4	292	
1954												
Januar	4 111	430	93	286	3 370	3 221	32,0	1 038	576	38,1	267	108
Februar	4 262	484	93	338	3 330	2 931		1 046	474	40,6	310	
März	4 487	468	112	399	3 640	3 297		1 176	796	39,7	318	
April	3 805	411	91	304	3 210	2 929	34,0	1 036	791	37,3	264	120
Mai	4 018	422	92	294	3 260	3 260		1 081	757	38,0	262	
Juni	3 924	445	89	299	3 330	2 884		1 061	845	39,5	248	
Juli	4 382	434	88	321	3 280	2 777	34,2	1 048	848	40,9	259	116
August	4 355	455	94	310	2 990	2 665		992	878	42,1	249	
September	4 548	492	93	318	3 490	2 971		1 041	855	47,0	269	
Oktober	4 851	518	99	338	3 750	3 248	47,9	1 131	899	48,4	294	133
November	4 663	514	105	326	3 720	3 151		1 048	878	45,5	306	
Dezember	4 659	562	102	313	4 170	2 973		1 164	974	48,7	317	
1955												
Januar	4 320	518	104	320	3 750	3 042	40,4	1 139	912	...	283	114
Februar	4 333	501	101	351	...	2 879		...	891	
März	4 899	274	870	
April	4 641	927

Zeit	noch: Europäische Länder					Ausereuropäische Länder							
	Österreich 13)	Polen u. dt. Ostgebiete 7) 11) 14)	Schweden 4)	Spanien 15)	Türkei 7) 16)	Argentinien	Australien 12) 17)	Brasilien 7) 11) 18)	Indien 5) 19) 20)	Japan 4) 5)	Kanada	Südafrik. Union 7) 21)	V.St.v. Am. 22)
Ø 1937	356	1 837 ^{b)}	314	.	92 ^{c)}	1 126	541	438	.	1 521	3 276	857	43 875
Ø 1938	324	1 864 ^{b)}	295	.	109 ^{c)}	.	589	501	2 968	1 769	3 265	787	35 293
Ø 1948	501	2 349	625	462	190	1 451	809	613	3 040	2 109	7 188	1 326	77 612
Ø 1949	527	2 713	627	461	241	1 360	846	628	3 409	2 374	6 854	1 478	64 061
Ø 1950	524	2 912	671	537	208	1 409	845	634	3 638	2 560	6 757	1 555	71 609
Ø 1951	548	...	779	584	227	1 422	855	696	3 820	3 073	7 823	1 677	78 671
Ø 1952	525	...	747	635	279	1 306	920	705	3 879	3 227	8 296	1 770	74 798
Ø 1953	493	...	699	631	306	1 360	896	706	4 001	3 377	7 908	1 805	73 703
Ø 1954	555	...	713	641	841	3 341	...	1 913	66 823
1953													
Oktober	557	...	759	634	316	1 391	882	...	3 967	3 727	8 011	1 917	79 848
November	577	...	695	642	321	1 335	850	...	3 869	3 360	7 668	1 774	69 946
Dezember	596	...	642	668	294	1 380	838	...	4 049	3 784	7 431	1 740	63 562
1954													
Januar	475	...	596	622	246	1 239	741	...	4 139	3 217	6 291	1 832	63 869
Februar	465	...	689	576	236	1 207	671	...	3 718	3 133	6 559	1 742	60 361
März	573	...	795	680	242	1 310	847	...	5 409	3 578	6 608	1 932	65 289
April	514	...	690	646	337	1 432	852	...	3 720	3 466	6 368	1 880	63 534
Mai	545	...	698	673	344	1 357	922	...	3 828	3 362	6 361	1 915	68 475
Juni	520	...	676	615	296	1 435	881	3 124	6 898	1 968	67 449
Juli	544	...	588	633	328	...	1 076	3 136	7 308	1 936	65 781
August	547	...	697	628	342	...	1 065	3 144	7 389	2 037	69 086
September	566	...	790	614	1 091	3 184	7 455	1 892	68 055
Oktober	632	...	803	638	342	3 571	8 011	1 926	73 793
November	638	...	769	678	302	3 571	7 846	2 026	69 125
Dezember	639	...	766	687	302	3 587	7 662	1 876	67 079
1955													
Januar	628	...	710	620	2 919	7 393	1 910	67 365
Februar	610	2 908	64 658
März	640	3 408
April

* Wenn nicht anders vermerkt, beziehen sich die Zahlen auf alle Güter (im Eil- oder Normalverkehr als vollständige Wagenladungen oder als Stückgut) ohne: Briefpost, Gold und Silber und Hartgeld, Gepäckversand, Dienstgutverkehr, Brennstoffbedarf der Züge, Eisenbahnfahrzeuge als Frachtgut, wenn nicht als Güter verladen, sowie nicht frachtpflichtige Transporte für staatliche oder militärische Zwecke. Die Zahlen schliessen jeweils eine geschätzte Gewichtsmenge für Viehtransporte ein.

1) 1937 und 1938 einschl. Dienstgut- und Militärverkehr, ab 1948 einschl. Dienstgut- und Besatzungsverkehr.- 2) Nur Société Nationale des Chemins de Fer Belges (S.N.C.B.).- 3) Nur vollständige Wagenladungen.- 4) Nur Staatsbahnen.- 5) Jahreszahlen umfassen 12 Monate, die am 1. April des angegebenen Jahres beginnen.- 6) Nur Société Nationale des Chemins de Fer.- 7) Viehtransporte.- 8) Ohne Nordirland. Einschl. Dienstgutverkehr in Zügen des öffentlichen Verkehrs. Monatsszahlen sind Schätzungen auf Grund der Wochendurchschnitte 4-wöchiger Perioden.- 9) Zwei Hauptbahnen einschl. ihrer Linien in Nordirland. Teilweise einschl. Dienstgutverkehr.- 10) Nur Normalspur.- 11) Einschl. Dienstgutverkehr.- 12) Jahreszahlen umfassen 12 Monate, die am 30. Juni des angegebenen Jahres enden.- 13) Einschl. Militärverkehr.- 14) Nur Staatsbahnen mit Normalspur und Breitspur.- 15) Nur Staatsbahnen mit Breitspur. Ohne Vorortverkehr.- 16) Nur Hauptlinien.- 17) Monatsszahlen ohne Tasmanien.- 18) 13 Eisenbahnen, die etwa 90 vH des gesamten Güterverkehrs bewältigen.- 19) Eisenbahnnetz Klasse I mit Breit- und Meterspur. Teilweise einschl. Dienstgutverkehr.- 20) 1938 Gebiet des früheren Indien. Ab 1948 jetziger Gebietsstand.- 21) Einschl. Südafrika und Vryburg-Bulawayo-Bahnlinien.- 22) Eisenbahnnetz Klasse I.
a) Die Anzahl der erfassten Linien wurde im Januar 1948 geändert.- b) Vorkriegsgebiet; einschl. Normalspur der Société franco-polonaise des Chemins de Fer.- c) 12 Monate, die am 1. Juni 1937 bzw. 1938 beginnen.

Internationale Devisenkurse

Land	Währungs- einheit	Kursarten	Paritäten je Währungseinheit		Inländische Verkaufskurse 2)		Mittelkurse in New York 3)	
					1955			
					März	April	April	Mai
			g Feingold 1)	US - Cents				
Europäische Länder								
Bundesrepublik Deutschland 4)	Deutsche Mark		0,211588	23,8095	23,81	23,81	23,85	23,85
Belgien 4)	Franc		0,0177734	2,000	2,000	2,000	1,990	1,991
Bulgarien 5)	Lew		0,130687 ^{a)}	14,706	-	-	.	.
Dänemark 4)	Krone		0,128660	14,4778	14,48	14,48	14,48	14,48
Finnland 4)	Markka		0,00386379	0,434783	0,4348	0,4348	0,435	0,435
Frankreich	Franc	amtlich	- ^{b)}	0,286329	0,2857	0,2857	0,2856	0,2856
"	"	frei 6)	-					
Griechenland	Drachme	amtlich m. Zertifikate	- ^{b)}	3,333	3,333	3,333	3,333	3,333
Großbritannien 4)	Pfund Sterling		2,48828	280,000	280,000	280,000	279,681	279,610
Irland	Irland. Pfund		-	280,000	280,000	280,000	.	.
Italien	Lira	amtlich	- ^{b)}	0,1600	0,1600	0,1600	0,1601	0,1601
"	"	frei 6)	-	-	-	-	.	.
Jugoslawien 4)	Dinar		0,00296224	0,3333	0,3333	0,3333	.	.
Niederlande 4)	Gulden		0,233861	26,3158	26,32	26,32	26,32	26,31
Norwegen 4)	Krone		0,124414	14,0000	14,00	14,00	14,00	14,00
Österreich 4)	Schilling		0,0341796	3,84615	3,846	3,846	.	.
Polen 5)	Zloty	amtlich	0,2221689 ^{c)}	25,0000	-	-	.	.
Portugal	Escudo		-	3,478	3,478	3,478	3,495	3,495
Rumänien 5)	Leu		0,148112 ^{d)}	16,66669	-	-	.	.
Schweden 4)	Krone		0,171783	19,33035	19,33	19,33	19,33	19,33
Schweiz	Franken	amtlich	0,2032258	22,86854	23,33	23,33	23,33	23,33
"	"	frei 6)	-					
Spanien	Peseta	amtlich 8)	-	2,353	8,913 bis	8,913 bis	.	.
"	"	Vorzugskurs	-	-	4,000	4,000	.	.
"	"	frei 6)	-	-	2,567	2,567	.	.
"	"	curb 7)	-	-	-	-	.	.
Tschechoslowakei 5)	Krone		0,123426 ^{e)}	13,8888	-	-	13,88	13,88
Türkei 4)	Türk. Pfund		0,317382	35,7143	35,71	35,71	35,71	35,71
Ungarn 5)	Forint		0,0757	8,5184	-	-	8,61	8,61
Aussereuropäische Länder								
Ägypten 4)	Ägypt. Pfund		2,55187	287,156	287,2	287,2	288,25	288,25
Argentinien	Peso	Vorzugskurs	-	-	20,00	20,00	.	.
"	"	Grundkurs	-	-	13,33	13,33	.	.
"	"	frei 6)	-	-	7,17 ^{f)}	7,17 ^{f)}	7,20	7,20
"	"	curb 7)	-	-	3,55 ^{f)}	3,40 ^{f)}	.	.
Australien 4)	Austral. Pfund		1,99062	224,0000	224,00	224,00	223,736	223,589
Brasilien 4)	Cruzeiro	amtlich m. Steuer frei 6)	0,0480363	5,40541	5,313 ^{f)} 1,195 ^{f)}	5,313 ^{f)} 1,227 ^{f)}	1,248	1,243
Chile	Peso	Grundkurs frei	0,0044335	0,50	0,493 0,276	0,493 0,246	0,51	0,51
"	"		-	-	-	-	.	.
Hongkong 4)	Hongkong-Dollar	amtlich frei 6)	0,155517	17,5000	17,31 17,05	17,31 ...	17,55	17,52
"	"		-	-	-	-	.	.
Indien 4)	Rupie		0,186621	21,0000	21,00	21,00	20,976	20,966
Kanada	Kan. Dollar		- ^{b)}	-	101,60	101,40	101,47	101,43
Malaiische Föderation	Straits-Settlements-Dollar		0,290299	32,6667	-	-	32,66	32,71
Mexiko	Peso		0,0710937	8,0000	8,000	8,000	8,005	8,005
Neuseeland	Neuseeländ. Pfund		-	280,000	280,00	280,00	278,68	278,70
Philippinen (Rep.) 4)	Peso	amtlich curb 7)	0,444335	50,0000	50,00	50,00	49,85	49,85
"	"		-	-	-	-	.	.
Südafr. Union 4)	Südafr. Pfund		2,48828	280,0000	280,00	280,00	280,094	280,036

1) Auf der Grundlage 1 US-Dollar = 0,888671 g Feingold errechnet.- 2) Monatsdurchschnitte; Quelle: "Monthly Bulletin of Statistics" des Statistischen Amtes der Vereinten Nationen. Wenn nicht anders vermerkt, beruhen die Angaben auf offiziellen Verkaufskursen des Inlandmarktes. Unter Verkaufskurs wird in der Regel der Abgabekurs der Notenbank verstanden.- 3) Monatsdurchschnitte; auf Grund der von der Rhein-Main-Bank veröffentlichten Notierungen.- 4) Die Paritäten sind mit dem Internationalen Währungsfonds vereinbart.- 5) Die Währung ist an den Rubel der Sowjetunion gebunden.- 6) Börsen- oder Marktkurs.- 7) Nachbörlicher Freiverkehrkurs.- 8) Gestaffelte Devisenkurse.

a) Währungsparität zum Sowjetrubel: 1,70 Lewa = 1 Rubel.- b) Mitglied des Internationalen Währungsfonds, aber keine festgesetzte Goldparität.- c) Währungsparität zum Sowjetrubel: 1 Zloty = 1 Rubel.- d) Währungsparität zum Sowjetrubel ab 1.2.1954: 1,50 Lei = 1 Rubel.- e) Währungsparität zum Sowjetrubel: 1,80 Kronen = 1 Rubel.- f) Stand am Monatsende.

Index der Großhandelspreise*

1950 = 100

Zeit	Europäische Länder												
	Bundesrepublik Deutschland		Belgien	Däne- mark 3)	Finn- land 3)	Frank- reich	Grie- chen- land 4)	Grossbrit. und Nord- 5) irland	Irland	Italien	Nieder- lande 3)	Nor- wegen 3)	Por- tugal 6)
	1)	2)											
Orig.Basis	1950	1949/50	1936-1938	1935	1935	1949	1938	1938	X - 1938	1938	1948	1938	1948
Ø 1937			26 ^{b)}	41	9	.		42		2	33	49	43
Ø 1938	55	55		38	9	5	0,3	39	41 ^{c)}	2	31	48	42
Ø 1948	106 ^{a)}	100	100	87	86	82	...	84	95	111	85	87	94
Ø 1949	103	100	95	89	87	92	...	88	95	105	89	88	98
Ø 1950	100	100	100	100	100	100	100	100	100	100	100	100	100
Ø 1951	119	112	121	127	143	128	121	122	116	114	122	123	107
Ø 1952	121	118	114	124	142	134	121	125	123	108	120	132	108
Ø 1953	118	113	107	116	137	128	141	125	123	107	115	132	109
Ø 1954	116	116	106	116	136	125	158	126	120	108	116	134	104
1953													
Oktober	117	112	106	114	135	126	155	123	122	107	114	133	108
November	116	114	106	114	135	127	154	124	123	107	115	132	105
Dezember	116	113	106	114	135	127	154	124	122	107	115	132	104
1954													
Januar	116	114	106	115	137	127	156	124	120	108	115	132	104
Februar	116	115	106	116	137	127	156	124	120	109	116	133	104
März	116	115	106	116	137	126	156	125	120	109	115	133	105
April	116	115	106	116	137	126	157	126	120	109	116	133	106
Mai	116	116	105	117	137	128	156	126	120	108	117	134	105
Juni	116	118	106	117	137	124	156	127	120	107	117	134	106
Juli	116	121	105	117	137	124	155	127	120	107	115	136	105
August	116	117	105	117	136	125	156	125	120	107	115	135	105
September	116	115	105	116	136	124	158	125	120	108	115	135	103
Oktober	117	116	105	116	138	124	162	125	120 ^{o)}	108	116	134	102
November	117	115	106	118	134	124	162	126	122	109	116	134	103
Dezember	118	115	106	118	133	125	163	128	121	109	116	134	103
1955													
Januar	118	117	108	119	133	125	164	129	...	109	118	134	103
Februar	119	115	107	118	134	125	162	129	...	109	117	133	104
März	118	116	107	119	135	125	162	128	...	109	115	133	104
April	118	116	108	119	135	124	...	127	116	133	...
	noch: Europäische Länder												
	Aussereuropäische Länder												
Zeit	Schwe- den 3)	Schweiz 3)	Spanien	Türkei 3) 7)	Ägypten	Austra- lien 3)	Brasi- lien 8)	Chile 3)	Indien	Japan	Kanada	Süd- afrikan. Union 3)	V.St.v. Am.9)
Orig.Basis	1935	VIII-1939	1913	1938	VI- VIII 1939	VI- 1936-39	1946	1947	IX 1938- VIII 1939	I - 1948	1935-39	1910	1947-49
Ø 1937	50	51	20	22	31	45	23	22	27	1	51	49	54
Ø 1938	49	49	22	22	30	45	22	21	24	1	49	51	50
Ø 1948	94	107	79	103	96	76	81	75	92	52	92	89	101
Ø 1949	95	102	85	111	90	85	87	85	95	85	94	93	96
Ø 1950	100	100	100	100	100	100	100	100	100	100	100	100	100
Ø 1951	132	112	128	106	112	123	118	131	110	139	114	114	111
Ø 1952	140	109	130	107	109	140	131	162	97	141	107	131	108
Ø 1953	131	105	139	110	104	143	152	199	98	142	105	132	106
Ø 1954	131	106	139	122	101	140	198	313	97	141	103	133	107
1953													
Oktober	130	105	142	109	106	146	163	227	98	144	105	135	107
November	131	105	140	112	105	142	166	229	97	145	104	133	106
Dezember	130	104	140	114	103	141	171	234	97	146	104	133	106
1954													
Januar	130	105	139	119	104	141	177	246	99	147	104	133	107
Februar	130	105	141	123	104	141	182	245	99	154	104	132	107
März	130	105	141	121	103	141	185	263	98	146	104	132	107
April	131	106	139	122	102	141	195	287	100	143	103	132	108
Mai	130	106	138	123	99	141	197	296	99	140	103	132	108
Juni	131	106	136	122	99	141	199	306	95	138	103	133	107
Juli	131	106	137	122	99	141	203	320	95	137	103	133	107
August	130	106	140	122	100	140	204	340	95	138	102	134	107
September	130	106	140	121	99	141	206	348	96	139	102	134	107
Oktober	130	106	140	121	100	139	206	351	95	138	101	135	106
November	131	106	141	122	99	140	209	363	94	140	102	134	107
Dezember	132	107	143	125	100	141	209	387	92	139	102	134	106
1955													
Januar	132	107	143	127	101	141	214	404	91	139	102	134	107
Februar	133	106	142	129	102	143	215	...	90	140	103	135	107
März	134	106	102	88	140	103	136	107
April	134	106	86	...	103	...	107

* Gewichtung: der Index der Großhandelspreise und seine Komponenten Gruppenindizes beziehen sich auf eine repräsentative Anzahl von Waren nach Preisen auf Primär-Märkten. Wenn nicht anders vermerkt, ist den Indexreihen der Brutto-Verkaufswert als Gewichtung zu Grunde gelegt (im allgemeinen auf einen Industriecensus bezogen).

1) Erzeugerpreise industrieller Produkte.- 2) Erzeugerpreise landwirtschaftlicher Produkte. Jahreszahlen: Wirtschaftsjahre umfassen 12 Monate, die am 1. Juli des genannten Jahres beginnen. Gewogen mit dem Absatzwert der aus dem Bereich Landwirtschaft in die übrigen Wirtschaftsbereiche abgesetzten Güter.- 3) Gewogen mit dem Bruttowert der im Inland verbrauchten Güter (einschl. Einfuhr, jedoch ohne Ausfuhr).- 4) Preise in Athen und Piräus; berechnet vom Department für Wirtschaftsforschung der Bank von Griechenland. Die Gewichtung beruht auf dem Wert der Inlandserzeugung abzüglich Verbrauch an Stelle der industriellen Produktion plus Einfuhr.- 5) Alter Index: der Index besteht aus 200 Preisreihen. Das Wägungssystem ist auf den Durchschnitt des Jahres 1930 bezogen. (S. Tabelle "Index der Grundstoffpreise").- 6) Preise in Lissabon.- 7) Preise in Istanbul.- 8) Quelle: "Fundação Getúlio Vargas".- 9) Der Index umfasst 15 Hauptgruppen und 88 Untergruppen mit insgesamt 1 845 Preisreihen.

a) Juli bis Dezember.- b) 1936 bis 1938.- c) Oktober.

Index der Grundstoffpreise*

1950 = 100

Zeit	Europäische Länder							
	Bundes- republik 1)	Belgien 2) 3)	Dänemark 1) 4)	Finnland 1) 4)	Frankreich 3)	Grossbrit. und 3) 5) Nordirland	Irland	Italien 1)
Orig.Basis	1938	1936 - 1939	1935	1935	1949	30.-VI-1949	X - 1938	1938
Ø 1937	.	.	38	10	.	.	.	2
Ø 1938	48	.	33	9	4	.	37 ^{c)}	2
Ø 1948	85 ^{a)}	95	89	88	65	.	95	98
Ø 1949	92	91	88	86	80	72 ^{b)}	95	100
Ø 1950	100	100	100	100	100	100	100	100
Ø 1951	121	139	135	149	150	139	112	110
Ø 1952	126	123	131	148	140	117	116	109
Ø 1953	121	108	116	140	133	105	122	107
Ø 1954	122	104	113	140	127	104	121	106
1953								
Oktober	120	107	112	138	132	103	122	105
November	120	106	111	138	133	103	125	105
Dezember	120	106	111	139	133	102	123	105
1954								
Januar	121	106	112	141	131	101	120	106
Februar	121	105	113	141	130	101	119	108
März	121	102	113	142	129	102	118	106
April	121	104	113	141	127	104	120	105
Mai	121	105	114	141	127	104	121	105
Juni	123	105	113	141	128	104	119	103
Juli	123	104	113	140	128	104	120	104
August	122	103	112	140	127	103	119	105
September	122	104	112	140	126	104	120	105
Oktober	123	105	111	142	125	104	122	106
November	123	104	115	141	123	104	125	107
Dezember	123	106	116	140	126	105	124	108
1955								
Januar	125	107	118	140	126	107	...	108
Februar	125	109	117	141	126	109	...	106
März	125	109	116	141	127	109	...	106
April	124	109	116	142	127	107

Zeit	noch: Europäische Länder					Aussereuropäische Länder		
	Niederlande 3)	Norwegen 3) 4)	Österreich 1) 6)	Schweden 1) 4)	Schweiz 3)	Indien	Kanada 3) 4)	V.St.v.Am. *) 1)
Orig.Basis	1948	1938	1937	1935	VIII-1939	IX 1938-VII 1939	1935-1939	1926
Ø 1937	29	42	.	48	50	.	53	50
Ø 1938	23	40	18 ^{d)}	45	46	.	47	42
Ø 1948	78	92	59	94	111	85	92	103
Ø 1949	84	94	75	94	103	92	93	95
Ø 1950	100	100	100	100	100	100	100	100
Ø 1951	134	135	134	133	126	121	112	112
Ø 1952	130	144	149	145	116	90	103	...
Ø 1953	122	138	141	135	107	91	97	...
Ø 1954	121	135	147	135	105	89	96	...
1953								
Oktober	120	137	141	132	107	89	96	...
November	120	136	141	134	107	88	96	...
Dezember	120	136	141	134	105	91	96	...
1954								
Januar	120	135	144	134	105	96	97	...
Februar	120	135	142	134	105	93	96	...
März	120	135	142	135	105	91	96	...
April	120	135	143	135	105	94	97	...
Mai	121	135	144	135	105	92	97	...
Juni	121	135	145	136	104	87	97	...
Juli	121	135	153	135	104	84	97	...
August	122	135	150	134	104	84	96	...
September	122	135	149	133	105	85	95	...
Oktober	122	135	150	133	104	85	95	...
November	122	135	152	135	104	88	95	...
Dezember	122	135	152	136	104	86	96	...
1955								
Januar	123	136	153	137	106	86	96	...
Februar	123	136	152	139	107	86	96	...
März	123	136	152	139	107	82	97	...
April	123	137	152	140	106	79	99	...

* Siehe "Index der Grosshandelspreise", Fussnote.

1) Nahrungsmittel und Industriestoffe.- 2) Index des "Institut de Recherches Economiques et Sociales", Louvain.- 3) Nur Industriestoffe.- 4) Einschl. Halbfabrikaten.- 5) Ohne Brennstoffe. Das Wägungssystem beruht auf dem Industriegewicht 1948. Da jedoch für einige wichtige Handelsgüter nicht genügend rückliegende Preisangaben vorlagen, beginnt der Index erst ab Mitte 1949 (s. Tabelle "Index der Grosshandelspreise").- 6) Gewogen mit dem Bruttowert des inländischen Verbrauchs folgender Verbrauchsgüter: Nahrungsmittel, landwirtschaftliche Erzeugnisse und industrielle Rohstoffe.

a) Juli bis Dezember.- b) 30. Juni.- c) Oktober.- d) März; zu Reichsmarkpreisen berechnet.

*) Alte Basis; der Index der Grundstoffpreise auf der neuen Basis 1947 bis 1949 = 100 ist noch nicht berechnet worden. Er wird veröffentlicht, sobald die neue Reihe in den Originalquellen erscheint. (Siehe "Index der Grosshandelspreise").

Preisindex der Lebenshaltung*

1950 = 100

Zeit	Europäische Länder															
	Bundesrepublik Deutschland 1)		Belgien		Dänemark		Finnland 2)		Frankreich 3)		Griechenland 4)		Großbritannien und Nordirland 5)		Irland 6)	
	Ins-gesamt	Ernäh-rung	Ins-gesamt	Ernäh-rung	Ins-gesamt	Ernäh-rung	Ins-gesamt	Ernäh-rung	Ins-gesamt	Ernäh-rung	Ins-gesamt	Ernäh-rung	Ins-gesamt	Ernäh-rung	Ins-gesamt	Ernäh-rung
Indexgruppen	E.G.W.H.B.M.V.	E.H.B.V.	E.G.W.H.B.M.V.	E.H.B.V.	E.G.W.H.B.M.V.	E.H.B.V.	E.G.W.H.B.M.V.	E.H.B.V.	E.G.W.H.B.M.V.	E.H.B.V.	E.G.W.H.B.M.V.	E.H.B.V.	E.G.W.H.B.M.D.V.	E.H.B.V.	E.G.W.H.B.M.D.V.	E.H.B.V.
Orig.Basis	1950	1936 - 1938	1936 - 1938	1936 - 1938	1935	1935	X - 1951	X - 1951	1949	1949	1938	1938	15. - I - 1952	15. - I - 1952	VIII - 1953	VIII - 1953
Ø 1937	.	.	27	28	55	49	.	9	.	5	0,3	0,3	.	.	53	53
Ø 1938	64	62	28	29	56	51	.	9	.	5	0,3	0,3	.	.	54	54
Ø 1948	100	92	104	108	93	85	81	85	83	81	82	82	95	88	98	100
Ø 1949	107	107	101	103	94	86	88	87	90	90	93	95	97	93	99	100
Ø 1950	100	100	100	100	100	100	100	100	100	100	100	100	100	100	100	100
Ø 1951	108	109	110	107	111	111	120	107	117	116	113	106	110	111	108	107
Ø 1952	110	114	110	111	115	117	125	114	131	127	118	111	119 ^a	102 ^b	105 ^b	117
Ø 1953	108	112	110	112	115	118	128	117	130	123	129	120	123	106	111	124
Ø 1954	108	114	112	115	116	122	128	113	129	122	148	134	125	109	114	124
1953																
Oktober	107	112	111	113	115	117	129	118	127	119	137	126	123	106	111	.
November	107	112	111	114	.	.	128	114	127	120	138	126	123	106	111	124
Dezember	107	112	111	113	.	.	126	114	128	121	141	129	123	106	110	.
1954																
Januar	107	112	111	114	115	117	129	114	129	123	143	132	123	106	110	.
Februar	108	113	112	116	.	.	129	114	130	124	144	131	123	106	110	123
März	108	113	112	115	.	.	128	114	129	123	146	132	124	107	112	.
April	108	113	112	115	116	119	129	115	128	121	148	136	125	107	113	.
Mai	108	112	112	115	.	.	129	115	130	124	148	134	124	107	112	123
Juni	108	113	112	116	.	.	128	114	129	123	148	134	125	107	114	.
Juli	108	114	112	115	116	122	129	115	128	120	149	135	126	109	118	.
August	108	113	112	116	.	.	129	117	127	120	149	135	125	108	116	125
September	108	114	112	115	.	.	129	115	128	121	149	135	125	108	115	.
Oktober	109	115	111	114	117	123	129	114	129	121	149	134	126	109	116	.
November	110	116	112	115	.	.	121	106	130	122	151	136	126	109	117	125
Dezember	110	116	112	115	.	.	121	106	130	123	152	137	127	110	118	.
1955																
Januar	110	116	112	116	119	125	121	107	131	124	152	138	128	110	119	.
Februar	109	115	112	114	121	107	130	123	151	136	128	110	119	125
März	109	115	111	114	121	108	130	123	154	137	128	110	119	.
April	109	115	110	113	121	126	123	109	130	123	128	...	120	.

noch: Europäische Länder

Zeit	Italien		Jugoslawien		Luxemburg		Niederlande 9)		Norwegen		Österreich 10)		Polen Warschau	
	Ins-gesamt	Ernäh-rung	Ins-7)	Ernäh-7) rang	Ins-8)	Ernäh-8) rang	Ins-gesamt	Ernäh-rung	Ins-gesamt	Ernäh-rung	Ins-gesamt	Ernäh-rung	Ins-gesamt	Ernäh-rung
Indexgruppen	E.W.H.B.V.	E.G.W.H.B.H.D.V.M.	E.G.W.H.B.H.D.V.M.	E.H.B.V.	E.G.W.H.B.M.V.	E.G.W.H.B.M.V.	E.G.W.H.B.M.V.	E.G.W.H.B.V.	E.G.H.B.M.D.V.	E.G.H.B.M.D.V.	E.W.G.B.H.M.D.V.	E.W.G.B.H.M.D.V.	E.W.G.B.H.M.D.V.	E.W.G.B.H.M.D.V.
Orig.Basis	1938	1953	1953	I - 1948	1951	1949	1951	1949	III - 1938	1947	1947	1947	1947	1947
Ø 1937	30	29
Ø 1938	2	2	31	30	38 ^c	34 ^c	58	59	14 ^d	21 ^d
Ø 1948	100	100	91	84	77 ^c	76 ^c	60	61	71 ^e	68 ^e
Ø 1949	101	103	96	93	.	.	95	93	87	93
Ø 1950	100	100	100	100	89	92	100	100	100	100
Ø 1951	110	107	100	100	100	...	108	103	100	100	116	118	127	122
Ø 1952	114	111	77	63	80	...	110	107	101	103	127	133	145	143
Ø 1953	117	114	81	68	83	...	110	108	101	104	130	135	144	141
Ø 1954	120	117	79	68	80	...	111	109	105	108	135	146	147	144
1953														
Oktober	117	114	75	60	78	...	110	108	101	103	130	137	144	142
November	117	114	73	61	75	...	110	108	101	103	130	137	144	142
Dezember	117	114	75	64	76	...	110	108	101	103	130	138	144	142
1954														
Januar	117	114	75	64	76	...	110	108	102	105	130	138	145	143
Februar	118	115	76	66	78	...	111	109	104	107	131	140	146	143
März	117	114	77	67	79	...	111	109	104	108	132	142	145	141
April	118	115	77	66	79	...	110	108	108	107	132	142	145	139
Mai	120	117	77	67	79	...	110	108	108	108	134	145	146	140
Juni	121	118	79	69	81	...	111	110	106	111	134	145	148	145
Juli	121	119	80	68	81	...	111	110	105	109	138	153	148	146
August	121	119	78	66	80	...	111	110	105	108	138	154	148	145
September	121	118	80	68	82	...	112	111	106	109	137	151	148	146
Oktober	121	118	81	70	83	...	112	111	105	108	136	148	149	146
November	121	118	81	70	83	...	112	111	106	108	136	149	149	147
Dezember	121	119	83	72	85	...	112	111	107	109	137	150	150	148
1955														
Januar	121	119	85	76	87	...	112	111	107	112	136	149	150	148
Februar	121	118	86	77	88	...	111	110	107	111	135	146	149	146
März	121	118	88	80	90	...	110	108	107	111	135	144	149	145
April	89	80	90	...	110	108	106	109	135	144	148	144

* Der Preisindex der Lebenshaltung gibt die zeitlichen Veränderungen der Preise von Waren und Dienstleistungen im allgemeinen für Arbeitnehmerfamilien in städtischen Bezirken wieder. Er berücksichtigt jedoch nicht die unterschiedliche Lebenshaltung in den einzelnen Gebieten. E = Ernährung, G = Genussmittel und Getränke (soweit nicht unter Gruppe E enthalten), W = Wohnung bzw. Miete, H = Heizung und Beleuchtung, B = Bekleidung (einschl. Schuhwerk), M = Mobiliar und Hausrat, D = Dienstleistungen, St = direkte Steuern, V = Verschiedenes (u.a. einschl. Reinigung und Körperpflege, Bildung und Unterhaltung, Verkehr bzw. Reisen soweit nicht unter Gruppe D enthalten).

1) 4-Personen-Arbeitnehmer-Haushaltung der mittleren Verbrauchergruppe mit einer monatlichen Aufwandssumme von 292,69 DM für die Lebenshaltung insgesamt. Auf die Bedarfsgruppe "Ernährung" entfallen davon 135,03 DM (vT-Anteil = 46,1%). (Vergl. "Wirtschaft und Statistik" 4. Jg., W.F., Heft 11, November 1952, S. 439 ff.). - 2) Bis Oktober 1951 umbasiert von Originalbasis August 1938 bis Juli 1939. - 3) Lebenshaltung in Paris. - 4) Lebenshaltung in Athen. - 5) Bis 1951 umbasiert von Originalbasis 17. Juni 1947 = 100. Ab 1952 Originalbasis 15. Januar 1952 = 100. Indexziffer der Einzelhandelspreise. - 6) Ab November 1953 Neuberechnung. Neue Reihe mit dem alten Index verketten. - 7) Index der Lebenshaltung einer 4-köpfigen Arbeiterfamilie. - 8) Index der Lebenshaltung einer 4-köpfigen Angestelltenfamilie. - 9) Originalbasis 1951 = 100. Lebenshaltung einer 4-köpfigen Arbeiterfamilie mit einem jährlichen Bruttoeinkommen zwischen 3 000 und 5 000 Gulden. - 10) Lebenshaltung in Wien. - 11) Lebenshaltung in Lissabon. - 12) Wägungs-Koeffizienten basieren auf der Ausgabenuntersuchung für Familienhaushaltungen.

Weitere Anmerkungen siehe nächste Seite.

* Revidierte Reihe. Näheres siehe Seite 2 (Erläuterung zu den Tabellen).

noch: Preisindex der Lebenshaltung
1950 = 100

Zeit	noch: Europäische Länder										Aussereuropäische Länder					
	Portugal ¹¹⁾		Schweden ¹²⁾		Schweiz		Spanien		Türkei ¹⁴⁾		Ägypten ¹⁵⁾		Argentinien ¹⁷⁾			
	Insgesamt	Ernährung	Insgesamt	Ernährung	Insgesamt	Ernährung	Insgesamt	Ernährung	Insgesamt	Ernährung	Insgesamt	Ernährung ¹⁶⁾	Insgesamt	Ernährung	Insgesamt	Ernährung
Indexgruppen	E.W.H.B.V.		E.W.H.B.V.		E.W.H.B.V.		E.W.H.M.V.		E.W.H.B.V.		E.W.H.B.V.		E.W.H.B.M.V.			
Orig.Basis	VII 1948-VI 1949		1935		VIII - 1939		VII - 1936		1938		VI - VIII - 1939		1943			
Ø 1937	.	46 ^{g)}	62	58	63	57	29 ⁱ⁾	26 ⁱ⁾	28	22	35 ^{j)}	30 ^{j)}	30	28		
Ø 1938	.	.	63	61	63	57	30	27		
Ø 1948	98	96	97	97	103 ^{h)}	100 ^{h)}	86	86	96	94	96	88	61	60		
Ø 1949	101	100	99	98	102	99	90	90	105	106	95	90	80	78		
Ø 1950	100	100	100	100	100	100	100	100	100	100	100	100	100	100		
Ø 1951	98	97	116	117	104	103	109	110	99	96	110	106	137	136		
Ø 1952	98	96	125	131	107	105	107	105	105	104	109	104	190	198		
Ø 1953	99	100	127	134	106	105	109	105	108	107	101	96	197	203		
Ø 1954	99	99	128	134	107	107	110	106	118	117	97	98		
1953																
Oktober	100	102	.	.	107	107	109	105	110	108	102	98	193	194		
November	99	99	.	.	107	107	109	104	110	108	101	98	195	195		
Dezember	99	99	127	132	106	106	109	104	111	109	100	98	196	199		
1954																
Januar	100	100	.	.	106	106	109	105	115	112	100	97	193	190		
Februar	100	101	.	.	106	106	110	105	117	115	98	97	197	190		
März	101	103	128	134	106	105	110	106	115	111	99	97	192	190		
April	99	100	.	.	107	106	111	106	120	120	98	98	196	197		
Mai	96	95	.	.	107	106	110	106	121	123	96	97	196	195		
Juni	97	97	129	135	107	107	110	106	122	124	96	98	199	200		
Juli	97	97	128	134	107	109	110	105	120	119	96	97	204	202		
August	98	98	128	134	107	109	110	105	118	116	96	97	205	200		
September	97	96	128	133	108	109	110	105	116	113	96	98	210	199		
Oktober	98	97	128	133	108	109	110	105	117	113	96	98	217	208		
November	99	100	128	133	108	110	111	107	118	114	96	99	219	211		
Dezember	99	100	128	134	108	110	112	108	120	117	97	99		
1955																
Januar	98	98	128	134	108	109	113	109	122	120	98	101		
Februar	98	98	128	134	107	108	113	109	123	121		
März	99	99	129	134	108	108	114	110		
April	130	137	108	108		

Zeit	noch: Aussereuropäische Länder															
	Australien		Brasilien ¹⁸⁾		Chile ¹⁹⁾		Indien		Japan ²⁰⁾		Kanada ²¹⁾		Südafrikanische Union ²²⁾		V.St.v. Am. ²³⁾	
	Insgesamt	Ernährung	Insgesamt	Ernährung	Insgesamt	Ernährung	Insgesamt	Ernährung	Insgesamt	Ernährung	Insgesamt	Ernährung	Insgesamt	Ernährung	Insgesamt	Ernährung
Indexgruppen	E.W.H.B.V.		E.W.H.B.M.D.V.		E.W.H.B.V.		E.W.H.B.V.		E.W.H.B.V.		E.W.H.B.D.V.		E.W.H.B.V.		E.W.H.B.M.D.V.	
Orig.Basis	1952/53		1939		III - 1928		1949		1951		1949		1938		1947 - 1949	
Ø 1937	58	54	16	17	61	50	60	56	60	51
Ø 1938	60	57	23 ^{g)}	23 ^{g)}	17	18	62	50	62	59	59	48
Ø 1948	83	80	96	97	73	74	96	95	81	89	94	95	93	92	100	103
Ø 1949	91	89	94	93	87	86	99	99	107	112	97	97	96	95	99	99
Ø 1950	100	100	100	100	100	100	100	100	100	100	100	100	100	100	100	100
Ø 1951	114	130	108	105	122	126	104	103	116	115	110	114	107	107	108	111
Ø 1952	139	162	127	127	149	161	102	102	122	120	113	114	117	126	110	113
Ø 1953	152	170	156	167	187	196	105	107	130	127	112	109	120	132	111	111
Ø 1954	322	366	101	101	138	137	113	109	123	133	112	111
1953																
Oktober	156	172	160	169	223	251	107	109	137	136	113	112	123	137	112	112
November			159	168	232	259	104	107	135	132	113	110	121	132	112	111
Dezember			166	169	235	263	102	103	135	131	113	109	120	130	112	111
1954																
Januar	157	173	163	172	245	270	104	105	137	135	112	108	121	131	112	112
Februar			166	176	249	272	102	102	138	137	112	109	121	131	112	111
März			170	179	267	298	101	100	138	138	112	108	122	132	112	111
April	157	173	179	206	288	317	102	101	139	138	112	107	122	134	111	111
Mai			182	206	297	329	102	102	138	137	112	107	122	133	112	112
Juni			184	207	310	347	101	101	139	138	113	109	123	134	112	112
Juli	157	171	187	208	324	366	101	101	140	140	113	109	122	134	112	113
August			189	213	352	409	101	101	140	141	114	111	123	134	112	113
September			190	213	363	424	100	101	139	138	114	111	125	134	112	111
Oktober	158	173	192	214	379	443	101	101	141	140	114	111	125	134	111	110
November			393	455	98	98	137	135	114	111	125	135	111	110
Dezember			401	459	97	95	137	133	113	109	125	135	111	109
1955																
Januar	414	480	97	94	138	135	113	109	125	135	111	109
Februar			433	504	94	92	138	136	113	109	126	136	111	109
März			461	531	94	...	137	135	113	108	127	139	111	109
April	113	108	111	110

13) Ab März 1950 einschl. der Gruppen "Reinigung" und "Verschiedenes".- 14) Lebenshaltung in Istanbul.- 15) Lebenshaltung in Kairo.- 16) 1939 einschl. Heizung und Seife.- 17) Lebenshaltung in Buenos Aires.- 18) Lebenshaltung in Sao Paulo.- 19) Lebenshaltung in Santiago.- 20) 1950: neue Reihe mit altem Index (Originalbasis 1948 = 100) verkettet.- 21) 1949: neue Reihe mit altem Index (Originalbasis 1935 bis 1939 = 100) verkettet.- 22) Nur Europäer.- 23) Ab Januar 1953 revidierter Index mit dem alten Index (Originalbasis 1935 bis 1939 = 100) verkettet, wobei zum Zwecke einer vergleichbaren Reihe das Verbrauchsschema des alten Index dem des revidierten angeglichen wurde.

a) Die Gruppen "Insgesamt" der "alten" und "neuen" Reihe sind aufeinander abgestellt und auf der Basis des alten Index miteinander verkettet worden. Eine ähnliche Verkettung für die übrigen Gruppen ist nicht möglich.- b) Originalbasis 15. Januar 1952 = 100.- c) Einschl. direkter Steuern.- d) März; zu Reichsmarkpreisen berechnet.- e) Juli bis Dezember.- f) Januar bis April.- g) 1939.- h) Ab 1948 neue Reihe mit dem alten Index verkettet.- i) Juli bis Dezember.- j) Juni bis August 1939.

Monats-, Wochen- und Stundenverdienste bzw. tarifliche Stundenlöhne der Arbeiter in der verarbeitenden Industrie*

Zeit	Monatsverdienste				Wochenverdienste					Stundenverdienste						
	Jugo- slawien 1)	Argen- tinien 2)	Bra- silien 2)	Japan 3)	Bundes- republik Deutsch- land 4)	Groes- brit- und Nord- irland 5)	Irland 6)	Kanada	V.St.v. Am.	Bundes- republik Deutsch- land 4)	Belgien 7)	Dänemark 10)	Finnland 6)			
	alle Arbeiter														Männer	Frauen
	Index 1)	Argent. Pesos	Crus- zeiros	Yen	RM/DM	Schilling	Kan. \$	US-\$	Pf	Index 8)	Dän. Öre	Finnmark				
Ø 1937	.	110	.	.	.	50%	41%	20,11	24,05	.	24	135	8,22%	4,61%		
Ø 1938	50%	43%	22,30	22,30	.	25	142	.	.		
Ø 1948	...	357	950	4 379	43,64	116%	80%	38,53	54,14	103,4	91	284	92,04	60,86		
Ø 1949	...	483	1 085	7 516	54,75	120%	83%	41,71	54,92	118,3	96	297	97,19	64,70		
Ø 1950	...	588	1 177	9 133	60,54	127%	86%	43,82	59,33	126,1	100	312	117,24	76,29		
Ø 1951	100	744	1 257	11 708	68,52	139%	95%	48,82	64,71	144,7	111	343	156,21	103,26		
Ø 1952	88	915	1 487	13 516	74,00	150%	103%	53,62	67,97	155,7	115	370	163,53	108,46		
Ø 1953	88	999	1 521	15 322	77,87	159%	110%	56,09	71,69	162,5	115	401	164,50	111,50		
Ø 1954	16 308	80,81	170%	111%	57,16	71,62	166,8	119	...	170	114		
1953																
Oktober	87	1 014	.	14 029	.	159%	.	56,69	72,14		
November	86	939	.	14 499	80,00	.	.	56,88	71,60	163,4	.	.	406	164		
Dezember	89	1 833	1 516	25 607	.	.	112%	57,02	72,36	.	116	.	.	113		
1954																
Januar	...	949	.	15 398	.	.	.	54,05	70,92		
Februar	...	950	.	14 713	77,05	.	.	57,14	70,74	162,7	.	.	400	166		
März	...	914	1 525	14 492	.	.	109%	57,79	70,71	.	117	.	.	112		
April	86	941	.	14 590	.	165%	.	57,67	70,20		
Mai	88	876	.	14 344	80,36	.	.	57,57	71,13	165,6	.	.	433	170		
Juni	88	1 050	1 739	17 627	.	.	109%	56,60	71,68	.	119	.	.	113		
Juli	90	1 139	.	19 038	.	.	.	57,35	70,92		
August	...	1 253	.	15 729	81,98	.	.	57,35	71,06	167,3	.	.	415	172		
September	...	1 239	2 866	14 543	.	.	111%	57,06	71,86	.	119	.	.	115		
Oktober	...	1 208	.	14 578	83,86	170%	.	57,70	72,22	170		
November	15 019	.	.	.	58,03	73,57	170,6	.	.	.	115		
Dezember	25 623	58,17	74,12	.	120	.	.	.		
1955																
Januar	15 525	.	.	.	56,12	73,97		
Februar	81,92	.	.	58,36	74,34	171,8		
März	75,30		
April	74,77		

Zeit	noch: Stundenverdienste								tarifliche Stundenlöhne							
	Groes- brit- und Nord- irland 5)	Irland 6) 7) 11)	Norwegen 6)		Öster- reich 12)	Schwe- den 6)	Argen- tinien	Kanada	V.St.v. Am.	Frank- reich 10)	Italien 15)	Nieder- lande 15)	Schweiz 4)	Australien		
	alle Arbeiter														Männer	Frauen
	Pence	Norweg.Kronen	Index 8)	skr	Index 8)	Kan.cts	US-cts	ffrs	Index 8)	Index 8)	Index 8)	Index 8)	Pence			
Ø 1937	.	11,4	62	.	.	50	.	.	.		
Ø 1938	13,0	11,9	1,63	0,97	14	.	.	63	.	2	52	54	26	13%		
Ø 1948	31,2	21,7	2,94	1,89	72	2,34	61	91,3	135	66,1	96	91	99	45		
Ø 1949	32,2	22,4	3,04	1,98	88	2,43	84	98,6	140	73,9	98	94	100	28%		
Ø 1950	33,5	23,0	3,22	2,12	100	2,53	100	103,6	147	81,4	100	100	100	36%		
Ø 1951	36,8	25,8	3,67	2,49	131	3,05	127	116,8	159	104,3	110	108	102	67		
Ø 1952	39,6	27,6	4,09	2,82	150	3,63	159	129,2	167	120,7	114	110	105	79		
Ø 1953	41,7	29,5	4,28	2,93	152	3,79	171	135,3	177	124,2	117	112	106	83		
Ø 1954	44,3	29,9	4,50	3,06	159	3,70	...	140,8	181	131,5	122	125	107	84%		
1953																
Oktober	41,7	.	.	.	157	.	166	136,6	179	125,0	118	113	.	.		
November	155	3,59	157	137,4	179	.	118	113	.	.		
Dezember	.	29,5	4,37	2,96	154	.	313	138,4	180	.	118	113	106	84		
1954																
Januar	150	.	181	140,4	180	126,7	118	122	.	.		
Februar	154	3,62	183	140,4	180	.	118	122	.	.		
März	.	29,9	4,32	2,95	163	.	158	140,6	179	.	118	122	107	84		
April	43,1	.	.	.	160	.	155	141,0	180	130,6	118	122	.	.		
Mai	156	3,75	159	141,8	181	.	118	123	.	.		
Juni	.	30,3	4,57	3,11	156	.	170	142,2	181	.	122	123	107	84%		
Juli	157	.	186	141,6	180	131,8	122	123	.	.		
August	156	3,72	199	140,9	179	.	124	123	.	.		
September	.	29,9	4,48	3,06	162	.	193	139,5	181	.	124	123	107	84%		
Oktober	44,3	.	.	.	163	.	201	139,7	181	132,2	126	130	.	.		
November	163	3,76	...	140,5	183	.	126	130	.	.		
Dezember	4,61	3,11	164	141,2	183	.	126	130	107	85		
1955																
Januar	142,8	184	136,1	127	130	.	.		
Februar	3,82	...	142,7	185	.	127	130	.	.		
März	185	130	108	...		
April	186	130	.	.		

Zeit	noch: Stundenverdienste				tarifliche Stundenlöhne									
	Großbrit- und Nord- irland 5)	Irland 6) 7) 11)	Norwegen 6)	Öster- reich 12)	Schwe- den 6)	Argen- tinien	Kanada	V.St.v. Am.	Frank- reich 10)	Italien 15)	Nieder- lande 15)	Schweiz 4)	Australien	
	alle Arbeiter				alle Arbeiter				alle Arbeiter		alle Arbeiter		alle Arbeiter	
	Pence	Norweg.Kronen	Index 8)	skr	Index 8)	Kan.cts	US-cts	ffrs	Index 8)	Index 8)	Index 8)	Index 8)	Pence	
Ø 1937	.	11,4	62	.	.	50	.	.	.	
Ø 1938	13,0	11,9	1,63	0,97	14	.	63	.	.	2	52	54	26	13%
Ø 1948	31,2	21,7	2,94	1,89	72	2,34	61	91,3	135	66,1	96	91	99	45
Ø 1949	32,2	22,4	3,04	1,98	88	2,43	84	98,6	140	73,9	98	94	100	...
Ø 1950	33,5	23,0	3,22	2,12	100	2,53	100	103,6	147	81,4	100	100	100	55
Ø 1951	36,8	25,8	3,67	2,49	131	3,05	127	116,8	159	104,3	110	108	102	67
Ø 1952	39,6	27,6	4,09	2,82	150	3,63	159	129,2	167	120,7	114	110	105	79
Ø 1953	41,7	29,5	4,28	2,93	152	3,79	171	135,3	177	124,2	117	112	106	83
Ø 1954	44,3	29,9	4,50	3,06	159	3,70	...	140,8	181	131,5	122	125	107	84%
1953														
Oktober	41,7	.	4,37	2,96	157	.	166	136,6	179	125,0	118	113	.	.
November	155	3,59	157	137,4	179	.	118	113	.	.
Dezember	.	29,5	.	.	154	.	313	138,4	180	.	118	113	106	84
1954														
Januar	.	.	4,32	2,95	150	.	181	140,4	180	126,7	118	122	.	.
Februar	154	3,62	183	140,4	180	.	118	122	.	.
März	.	29,9	.	.	163	.	158	140,6	179	.	118	122	107	84
April	43,1	.	.	.	160	.	155	141,0	180	130,6	118	122	.	.
Mai	.	.	4,57	3,11	156	3,75	159	141,8	181	.	118	123	.	.
Juni	.	30,3	.	.	156	.	170	142,2	181	.	122	123	107	84%
Juli	157	.	186	141,6	180	131,8	122	123	.	.
August	.	.	4,48	3,06	156	3,72	199	140,9	179	.	124	123	.	.
September	.	29,9	.	.	162	.	193	139,5	181	.	124	123	107	84%
Oktober	44,3	.	4,61	3,11	163	.	201	139,7	181	132,2	126	130	.	.
November	163	3,76	...	140,5	183	.	126	130	.	.
Dezember	164	141,2	183	.	126	130	107	85
1955														
Januar	142,8	184	136,1	127	130	.	.
Februar	3,82	...	142,7	185	.	127	130	.	.
März	185	130	108	...
April	130	.	.

* Wenn nicht anders vermerkt, Lohnempfänger (Arbeiter) in der verarbeitenden Industrie ohne Gehaltsempfänger (Angestellte).

1) 1951 = 100.- 2) Durchschnittliche Brutto-Löhne im "Distrito Federal". Einschl. Bergbau, Bauwirtschaft und Dienstleistungen. Die Zahlen basieren auf den Lohnlisten der 45 Betriebe mit mehr als 500 Beschäftigten und den Angaben einer repräsentativen Anzahl von 132 Betrieben mit 4 bis 499 Beschäftigten.- 3) Ab 1950 einschl. Gehaltsempfänger (Angestellte). Die Zahlen werden aus den Angaben einer repräsentativen Anzahl von Betrieben mit mehr als 30 bezahlten Beschäftigten errechnet.- 4) Einschl. Baugewerbe.- 5) Einschl. einiger weiterer Industriezweige.- 6) Einschl. Bergbau.- 7) Einschl. Bau- und Transportgewerbe.- 8) 1950 = 100.- 9) Umbasiert von Originalbasis 1936 bis 1938 = 100.- 10) Einschl. Bau- und Transportgewerbe, Handel und Dienstleistungen. Einschl. einiger Angestellten; ab 1953 erweiterter Erhebungsbereich.- 11) Die Reihe umfasst alle Industriezweige, die bewegliche Güter produzieren. Einschl. Angestellte und Inhaber, jedoch ohne ausserbetriebliche Stückarbeiter.- 12) Ohne staatliche Kinderzulagen (Ernährungsbefürdungen), Index des Österreichischen Instituts für Wirtschaftsforschung, Stundenverdienste in Wien.- 13) Umbasiert von Originalbasis August 1938 = 100.- 14) Umbasiert von Originalbasis 1943 = 100.- 15) Einschl. Bergbau und Baugewerbe.- 16) Umbasiert von Originalbasis 1938 = 100.- 17) Umbasiert von Originalbasis 30. Juni 1947 = 100.- 18) Umbasiert von Originalbasis 30. September 1939 = 100. Einschl. Zulagen zur Beistringung der Lebenshaltungskosten.
a) Durchschnitt der Quartale März, Juni, September.- b) Stand im Oktober.- c) Stand im September.- d) Einschl. Gehaltsempfänger (Angestellte).- e) 1939.- f) Einschl. Weihnachtsgatifikation.- g) Juli bis September.- h) Verdienste in Reichsmark im August.- i) September 1939.

ANHANG

Maße und Gewichte

Metrisches System		Britisches oder US - System						
Einheit	Gegenwert	Einheit	Gegenwert					
<u>Längenmaße</u>								
1 Zentimeter (cm)	0,393 700 in.	1 inch (in.)	2,540 005 cm					
1 Meter (m) = 100 cm	3,280 833 ft. 1,093 611 yd.	1 foot (ft.)= 12 in. 1 Yard (yd.)= 3 ft.	0,304 801 m 0,914 402 m					
1 Kilometer (km) = 1 000 m	0,621 370 mi.	1 mile (mi.)= 1 760 yd.	1,609 347 km ^{a)}					
<u>Flächenmaße</u>								
1 Quadratzentimeter (qcm)	0,155 000 sq. in.	1 square inch (sq. in.)	6,451 626 qcm					
1 Quadratmeter (qm) = 10 000 qcm	10,763 865 sq. ft. 1,195 985 sq. yd.	1 square foot (sq. ft.) = 144 sq. in. 1 square yard (sq. yd.) = 9 sq. ft.	0,092 903 qm 0,836 131 qm					
1 Ar (a) = 100 qm	119,598 502 sq. yd.							
1 Hektar (ha) - 100 a = 10 000 qm	2,471 045 acres	1 acre (A) = 4 840 sq. yds.	0,404 687 ha					
1 Quadratkilometer (qkm) = 100 ha = 1 000 000 qm	0,366 101 sq. mi.	1 square mile (sq. mi.) = 640 acres	2,589 998 qkm					
<u>Raummaße</u>								
1 Kubikzentimeter (ccm)	0,061 023 cu. in.	1 cubic inch (cu. in.)	16,387 162 ccm					
1 Kubikmeter (cbm) = 1 000 000 ccm	35,314 45 cu. ft. 1,307 943 cu. yd. 0,353 145 Reg. tn. 0,016 968 therm	1 cubic foot (cu. ft.) = 1 728 cu. in. 1 cubic yard (cu. yd.) = 27 cu. ft. 1 register ton. (Reg. tn.) = 100 cu.ft. 1 therm (th.) = 208,114 55 cu. ft.	0,028 317 cbm 0,764 559 cbm 2,831 7 cbm 58 931 783 cbm					
<u>Flüssigkeitsmaße</u>								
1 Liter (l)	1,759 79 Imp. pt. 2,113 42 US pt. 0,879 892 Imp. qt. 1,056 710 US qt.	1 imperial pint (Imp. pt.) 1 US liquid pint (liq. pt.) 1 imperial quart (Imp. qt.) = 2 Imp. pt. 1 US liquid quart (liq.qt.) = 2 liq. pt.	0,568 25 l 0,473 17 l 1,136 50 l 0,946 333 l					
1 Hektoliter (hl) = 100 l	21,997 3 Imp. gal. 26,417 8 US gal.	1 Imp. gallon (Imp. gal.) = 4 Imp. qt. 1 US gallon (US gal.) = 4 liq. qt.	0,045 460 hl 0,037 853 hl					
<u>Gewichte</u>								
1 Pfund (Pfd.) = 0,5 kg	16,636 976 oz. avdp. 16,075 36 oz. troy 1,102 31 lb. avdp.	1 avoirdupois ounce (oz. avdp.) 1 apothecaries' or troy ounce (oz.troy) ¹⁾	28,349 53 g 31,103 496 g					
1 Kilogramm (kg) = 2 Pfd.	2,204 622 lb. avdp. 2,679 227 lb. troy	1 avoirdupois pound (lb.avdp.)=16oz.avdp. 1 apothecaries' or troy pound (lb. troy) = 12 oz. troy	0,453 592 kg 0,373 242 kg					
1 Zentner (Ztr.) = 100 Pfd. = 50 kg	1,102 311 US-cwt. 0,984 206 Brit.-cwt.	1 US hundredweight (US-cwt.) = 100 lbs. 1 Brit. hundredweight (Brit.-cwt.) = 112 lbs.	45,359 242 kg 50,802 351 kg					
1 Doppelzentner (dz) = 2 Ztr. = 200 Pfd. = 100 kg	2,204 622 US-cwt. 1,968 412 Brit.-cwt.							
1 Tonne (t) = 10 dz = 20 Ztr. = 2 000 Pfd. = 1 000 kg	1,102 311 sh. tn. 0,984 206 l. tn.	1 short ton (sh. tn.) = 2 000 lbs. 1 long ton (l. tn.) = 2 240 lbs.	0,907 185 t 1,016 047 t					
<u>Eisenbahn- und Luftverkehr</u>								
1 Personenkilometer (Pkm)	0,621 370 pass.-mi.	1 passenger - mile (pass.-mi.)	1,609 347 Pkm					
1 Tonnenkilometer (t-km)	0,684 943 sh. tn.-mi. 0,611 556 l. tn.-mi.	1 short ton-mile (sh. tn.-mi.) 1 long ton-mile (l. tn.-mi.)	1,459 975 t-km ^{b)} 1,635 172 t-km ^{c)}					
<u>Schiffstonnage</u>								
1 Kubikmeter	0,353 reg. tn.	1 register ton (reg. tn.) = 100 cu. ft.	2,83 cbm					
<u>Landwirtschaftliche Produkte</u>								
1 metr. t	Gegenwert in		1 US-bushel	Gegenwert in		1 Imp. bushel	Gegenwert in	
	US-bushels	Imperial bushels		lb.	metr. t		lb.	metr. t
Weizen	36,743	36,743	Weizen	60	0,027 216	Weizen	60	0,027 216
Kartoffeln	36,743	36,743	Kartoffeln	60	0,027 216	Kartoffeln	60	0,027 216
Mengkorn	38,011	.	Mengkorn	58	0,026 308	Roggen	56	0,025 401
Roggen	39,368	39,368	Roggen	56	0,025 401	Mais	56	0,025 401
Mais	39,368	39,368	Mais	56	0,025 401	Leinsamen	52	0,023 587
Leinsamen	39,368	42,396	Leinsamen	56	0,025 401	Gerste	50	0,022 680
Gerste	45,931	44,092	Gerste	48	0,021 772	Hafer	39	0,017 690
Reis			Reis					
(ungeschält)	48,991	.	(ungeschält)	45	0,020 412	1 Austral. bushel	60	0,027 216
Spelz	61,241	.	Spelz	36	0,016 329	Roggen	56	0,025 401
Hafer	68,894	56,529	Hafer	32	0,014 515	Leinsamen	42	0,019 051
Sojabohnen	36,743	.	Sojabohnen	60	0,027 216	Hafer	40	0,018 144

1) Gold-, Silber-, Juwelen- und Apothekengewicht.

a) 1 mile (brit. Gegenwert) = 1,609 344 km.- b) 1 short ton-mile (brit. Gegenwert) = 1,459 973 t-km.- c) 1 long ton-mile (brit. Gegenwert) = 1,635 169 t-km.