

**Allgemeine
Statistik
des Auslandes**

Unverkaufliches
Freiexemplar

INTERNATIONALE MONATSZAHLEN

Heft 2
Mai 1955



HERAUSGEBER: STATISTISCHES BUNDESAMT • WIESBADEN
VERLAG: W. KOHLHAMMER GMBH • STUTTGART-KÖLN

Inhalt

Das Inhaltsverzeichnis enthält jeweils alle in den Berichten des laufenden Kalenderjahres veröffentlichten Tabellen.

+ an der Seitenzahl kennzeichnet die Tabellen des vorliegenden Berichtes.

	Bericht	Seite	Erscheinungs- folge
Erläuterung zu den Tabellen	Mai 1955	3 ⁺	monatl.
Vorbemerkung	"	4 ⁺	"
<u>Graphische Darstellungen</u>			
Weltproduktion	"	5 ⁺	vj.
Internationale Wirtschaftskurven	"	7 ⁺	monatl.

SONDERTABELLEN

Volkswirtschaftliche Gesamtrechnungen

Bruttosozialprodukt zu Marktpreisen nach Verwendungszwecken	"	10 ⁺	unregelm.
---	---	-----------------	-----------

Land-, Forst-, Viehwirtschaft und Fischerei

Index der landwirtschaftlichen Produktion	April 1955	8	"
Anbau und Ernte von			
Weizen	"	9	"
Roggen	"	10	"
Gerste	"	11	"
Hafer	"	12	"
Mais	"	13	"
Reis (ungeschält)	"	14	"
Äpfeln (Ernteschätzung)	Januar 1955	8	"
Bananen	"	9	"
Datteln (Ernte)	"	10	"
Feigen (Ernte) und Trockenfeigen (Gewinnung)	"	10	"
Rosinen (Gewinnung)	"	11	"
Tee	"	11	"
Kaffee	"	12	"
Kakao	"	13	"
Tabak	"	14	"
Leinsamen (Ernte)	"	15	"
Raps	"	15	"
Erdnüssen	"	16	"
Baumwollsaamen (Ernte)	"	17	"
Sonnenblumensaamen	"	18	"
Sojabohnen	"	18	"
Palmkernen (Ernte) und Palmöl (Gewinnung)	"	19	"
Oliven (Ernte) und Olivenöl (Gewinnung)	"	19	"
Kopra (Ernte)	"	20	"
Sesam	"	21	"
Viehbestand			
Pferde	April 1955	15	"
Rindvieh	"	16	"
Schweine	"	18	"
Schafe	"	19	"
Erzeugung von Fleisch	"	21	"
Milcherzeugung und Herstellung von Molkereierzeugnissen	"	22	"
Fischanlandungen	"	23	"
Herstellung von gesalzenen Fischen	"	24	"
Landstationen und Walfangflotten in Betrieb	"	25	"
Walfang und Gewinnung von Waltran	"	25	"
Ergänzungen und Berichtigungen zu früher erschienenen Über- sichten	Mai 1955	12 ⁺	"

Industrie und Energiewirtschaft

Produktion ausgewählter Erzeugnisse			
Schwefelsäure (100 % H ₂ SO ₄)	"	13 ⁺	"
Salzsäure (100 % HCl)	"	14 ⁺	"
Salpetersäure (100 % HNO ₃)	"	14 ⁺	"
Ätznatron	"	15 ⁺	"
Soda	"	15 ⁺	"
Natur-Benzin	"	16 ⁺	"
Erdölprodukte	"	16 ⁺	"
Stahlverbrauch	"	20 ⁺	"
Geschätzter Energieverbrauch	"	21 ⁺	"

LAUFENDE TABELLEN

	Bericht	Seite	Erscheinungs- folge
<u>Weltproduktion</u>			
Elektrizität, Brenn- und Rohstoffe	Mai 1955	23 ⁺	vj.
<u>Erwerbstätigkeit</u>			
Index der Beschäftigten in der verarbeitenden Industrie	"	24 ⁺	"
Arbeitslosigkeit	"	25 ⁺	"
<u>Industrie und Energiewirtschaft</u>			
Index der industriellen Produktion	"	27 ⁺	monatl.
Produktion ausgewählter Erzeugnisse			
Steinkohlenförderung	"	28 ⁺	"
Eisenerzförderung	"	29 ⁺	"
Roheisenerzeugung	"	30 ⁺	"
Rohstahlerzeugung	"	31 ⁺	"
Gewinnung von Blei	"	32 ⁺	"
Gewinnung von Zink	"	32 ⁺	"
Erdölförderung	"	33 ⁺	"
Elektrizitätserzeugung	"	34 ⁺	"
Gaserzeugung (Gewinnung von Naturgas und Gaserzeugung in Gas- werken)	"	35 ⁺	"
<u>Handel</u>			
Außenhandel, Ein- und Ausfuhrwerte	"	36 ⁺	"
Index des Außenhandelsvolumens	"	40 ⁺	"
<u>Verkehr</u>			
Eisenbahngüterverkehr, Betriebsnettotonnenkilometer	"	41 ⁺	"
<u>Geld- und Kreditwesen</u>			
Internationale Devisenkurse	"	42 ⁺	"
<u>Preise</u>			
Index der Großhandelspreise	"	43 ⁺	"
Index der Grundstoffpreise	"	44 ⁺	"
Preisindex der Lebenshaltung	"	45 ⁺	"
<u>Löhne</u>			
Monats-, Wochen- und Stundenverdienste in der Industrie	"	47 ⁺	"
<u>Anhang</u>			
Maße und Gewichte	"	48 ⁺	"

Erläuterungen zu den Tabellen

Im vorliegenden Heft erscheinen wieder die vierteljährlich vorgesehenen Übersichten über:

Weltproduktion

Elektrizität, Brenn- und Rohstoffe
und dazugehörige Schaubilder

Erwerbstätigkeit

Index der Beschäftigten in der Industrie
Arbeitslosigkeit

Außerdem werden Sondertabellen veröffentlicht über:

Volkswirtschaftliche Gesamtrechnungen

Bruttosozialprodukt zu Marktpreisen nach Verwendungszwecken

Land-, Forst-, Viehwirtschaft und Fischerei

Ergänzungen und Berichtigungen zu früher erschienenen Übersichten

Industrie und Energiewirtschaft

Produktion ausgewählter Erzeugnisse

Schwefelsäure (100 % H_2SO_4)

Salzsäure (100 % HCl)

Salpetersäure (100 % HNO_3)

Ätznatron

Soda

Natur-Benzin

Erdölprodukte

Stahlverbrauch

Geschätzter Energieverbrauch

Im Gegensatz zu den "Laufenden Tabellen" erscheint die Türkei in den "Sondertabellen" - soweit in den einzelnen Tabellen vorgesehen - aus technischen Gründen zum Teil unter Asien.

Folgende Reihen wurden geändert:

Index der industriellen Produktion

Der Index für Italien schließt jetzt die Industrie der Häute und Felle, sowie die ländliche Industrie ein.

Naturgas

Für Venezuela liegen jetzt nur noch Angaben ohne Gas zur Wiederverdichtung und Gasverluste vor. Die Reihe stimmt nun mit der mit * bezeichneten Fußnote überein.

Index der Großhandelspreise

Der im April-Heft revidierte Index für Brasilien, Originalbasis 1948 = 100, wurde von der Fundação Getulio Vargas als arithmetisches Mittel von 8 Gütergruppen, die sich aus insgesamt 124 Preisreihen zusammensetzen, errechnet.

Vorbemerkung

Die Internationalen Monatszahlen enthalten aus der Fülle des ausländischen statistischen Materials diejenigen Zahlenreihen, die für die außenwirtschaftlichen Beziehungen der Bundesrepublik von besonderer Bedeutung sind oder wichtige Anhaltspunkte für einen Vergleich der Entwicklung der deutschen Wirtschaft mit der des Auslandes bieten.

Als Quelle dienen die vom Statistischen Amt der Vereinten Nationen für das „Monthly Bulletin of Statistics“ ausgewählten Serien sowie die statistischen Veröffentlichungen der der UN angeschlossenen internationalen Körperschaften (FAO, International Monetary Fund usw.). Die Zahlen werden soweit möglich nach den vorliegenden Originalquellen der betreffenden Länder ergänzt und laufend – ohne besondere Kennzeichnung – nach dem neuesten Stand berichtet.

Hinsichtlich der Benutzung der Monatszahlen ist darauf hinzuweisen, daß die Angaben für die einzelnen Länder untereinander nicht immer restlos vergleichbar sind. Durch Fußnoten ist auf wesentliche Unterschiede in der Methode, die die Vergleichbarkeit der Länderergebnisse beeinträchtigen, und auf sonstige Besonderheiten einzelner Reihen aufmerksam gemacht. Im Rahmen des verfügbaren Raumes ist es leider nicht möglich, eine eingehendere oder gar erschöpfende Beschreibung des methodischen Aufbaues der einzelnen Reihen zu bringen. Benutzern der Internationalen Monatszahlen, die sich hierfür interessieren, stehen jedoch im Statistischen Bundesamt – Abt. II, Referat 14 „Auslandsstatistik“ – die herangezogenen Quellen zur Einsichtnahme zur Verfügung.

Grundsätzliche Änderungen innerhalb der Reihe, die den zeitlichen Vergleich beeinträchtigen, sind durch einen Querstrich in der Zahlenreihe angedeutet.

Abkürzungen und Zeichenerklärungen

DM	-	Deutsche Mark	vH	-	vom Hundert
\$	-	Dollar	vT	-	vom Tausend
£	-	Pfund Sterling	Ø	-	Monats- bzw. Jahres-
Mill.	-	Millionen			durchschnitt,
Mrd.	-	Milliarden	vj.	-	vierteljährlich
cbm	-	Kubikmeter	hj.	-	halbjährlich
kW	-	Kilowatt			
kWh	-	Kilowattstunde			
-	an Stelle einer Zahl	▪	nichts vorhanden		
0	an Stelle einer Zahl	▪	mehr als nichts, aber weniger als die Hälfte der kleinsten Einheit, die in der Tabelle zur Darstellung gebracht werden kann		
.	an Stelle einer Zahl	▪	kein Nachweis vorhanden		
...	an Stelle einer Zahl	▪	Angaben fallen später an.		

Abweichungen in den Summen erklären sich durch Runden der Zahlen.

WELTPRODUKTION (Monatsdurchschnitt)

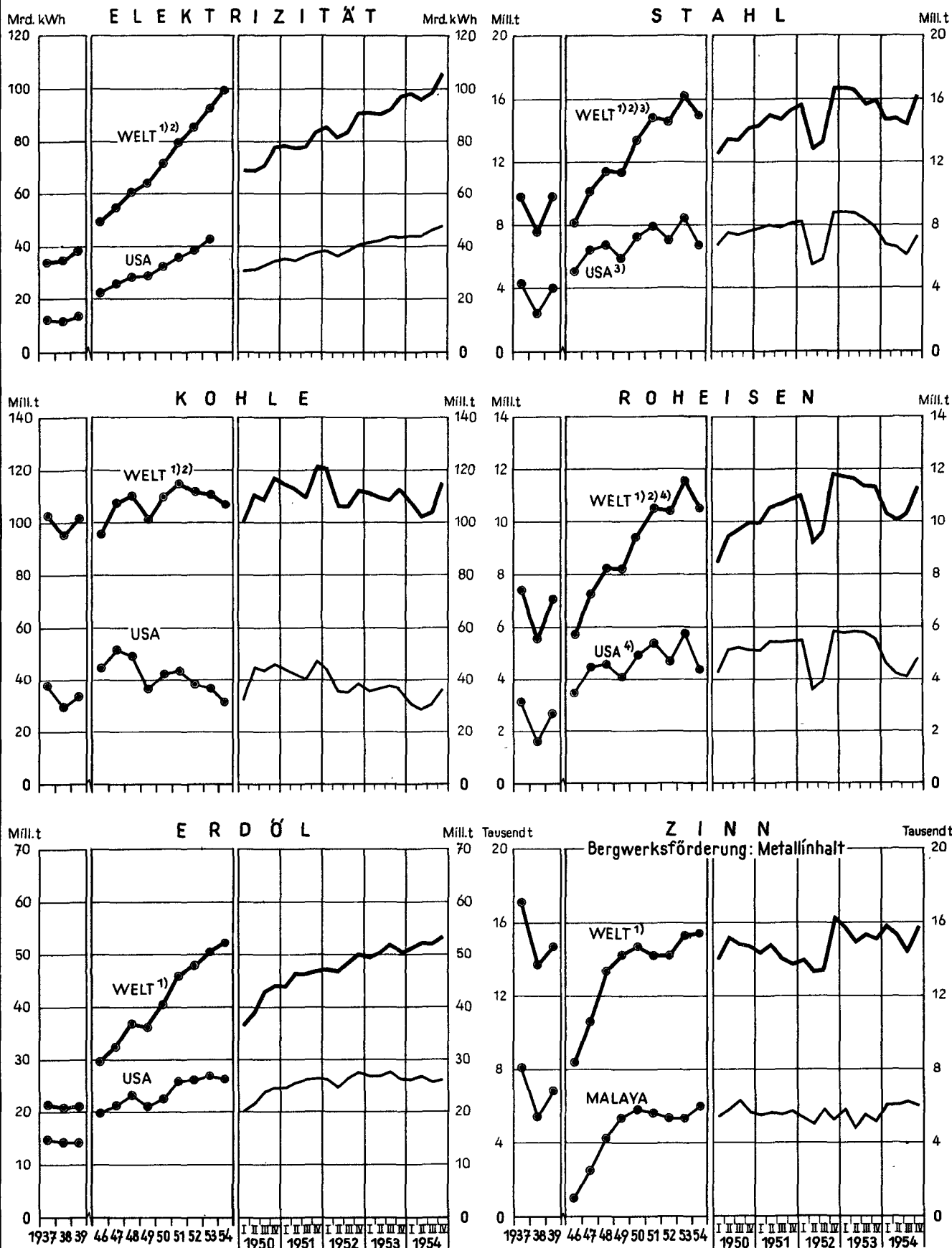

1) Ohne UdSSR. - 2) Ohne China. - 3) Produktion von Stahlrohblöcken und Stahlformguß. - 4) Einschl. Ferrolegierungen.

NOCH: WELTPRODUKTION (Monatsdurchschnitt)

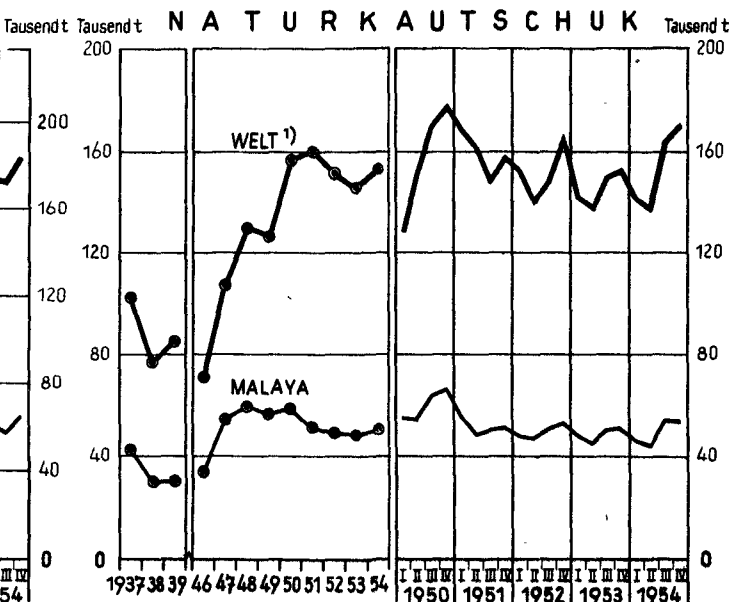
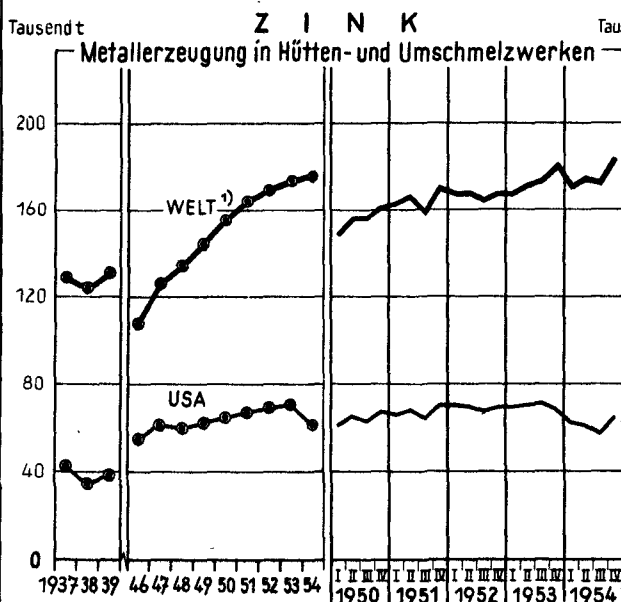
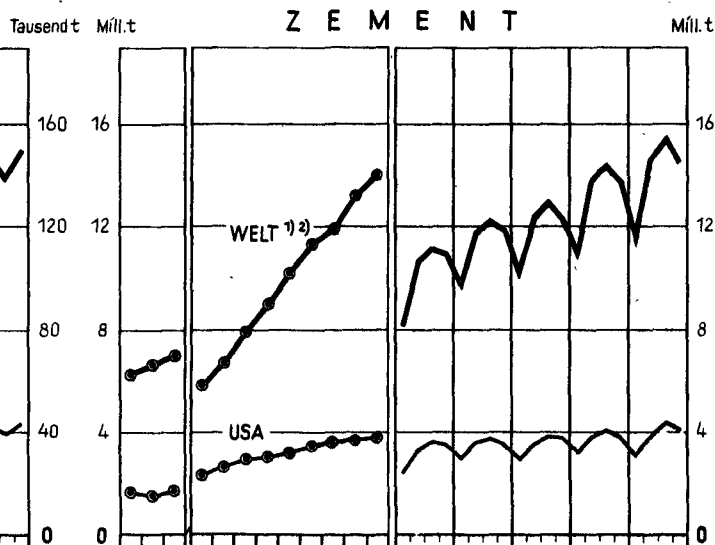
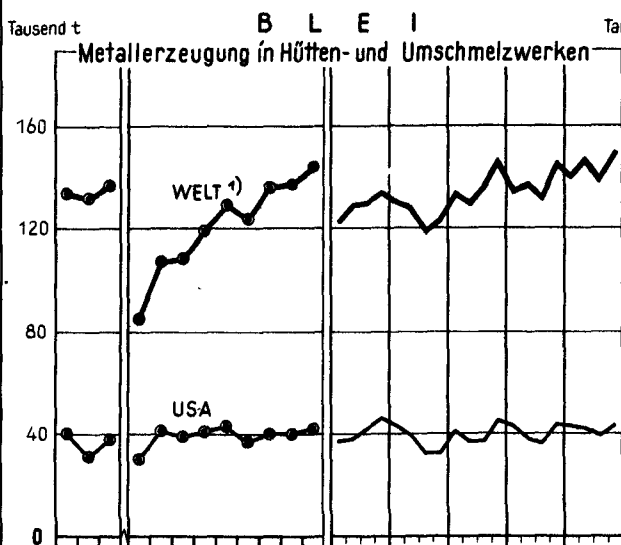
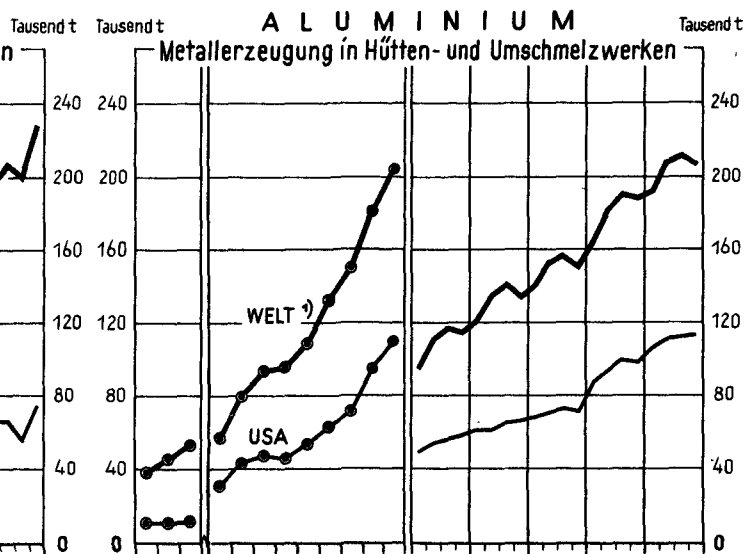
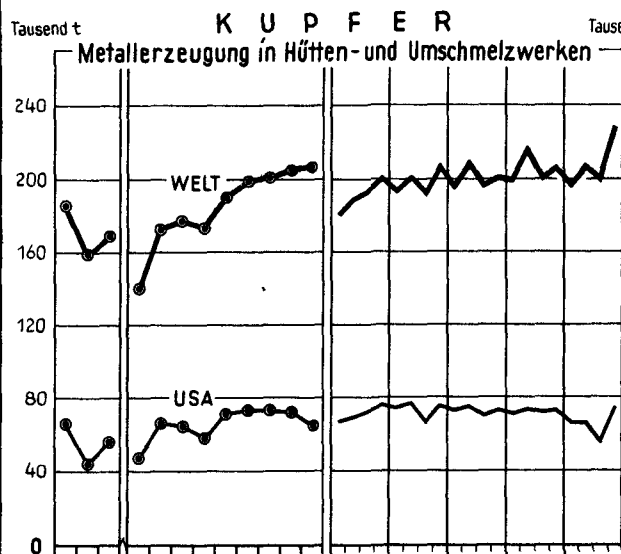

¹⁾ Ohne UdSSR. - ²⁾ Ohne China.

INTERNATIONALE WIRTSCHAFTSKURVEN

(Monatsdurchschnitte bzw. Monatszahlen)

— Bundesrepublik Deutschland — Frankreich Großbritannien ---- USA

INDEX DER INDUSTRIELLEN PRODUKTION

(1950 = 100)

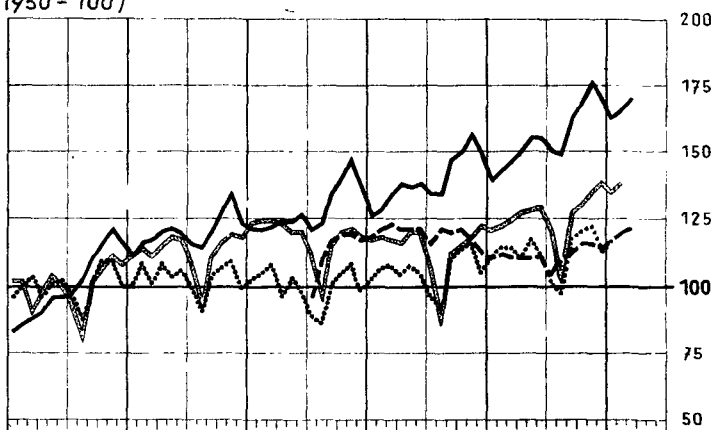
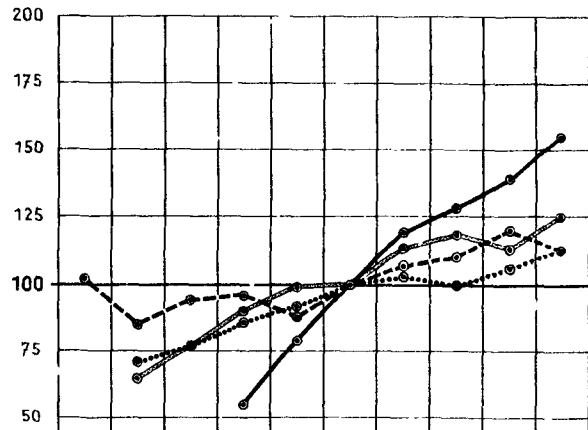

STEINKOHLNFÖRDERUNG ¹⁾

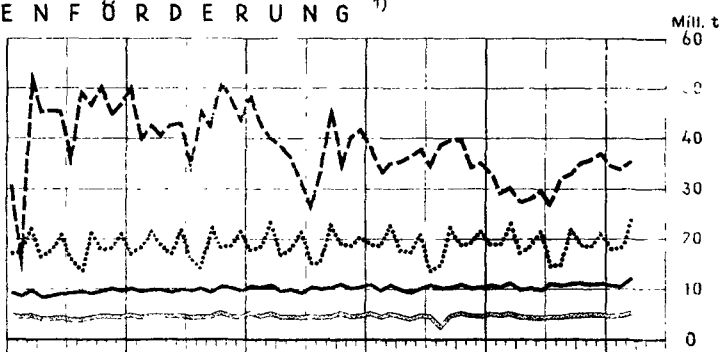
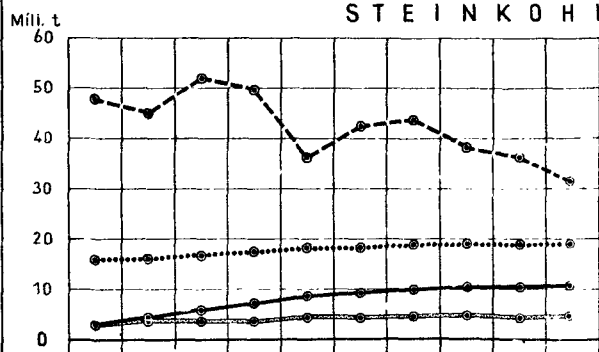

ROHEISENERZEUGUNG ¹⁾

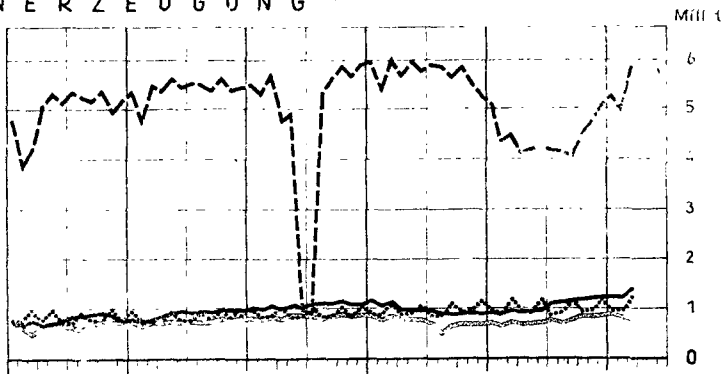
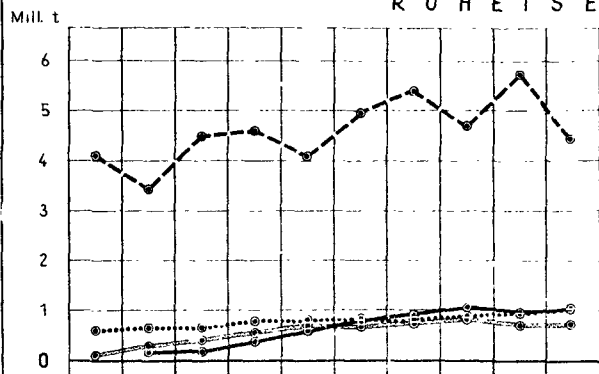

ROHSTAHLERZEUGUNG ¹⁾

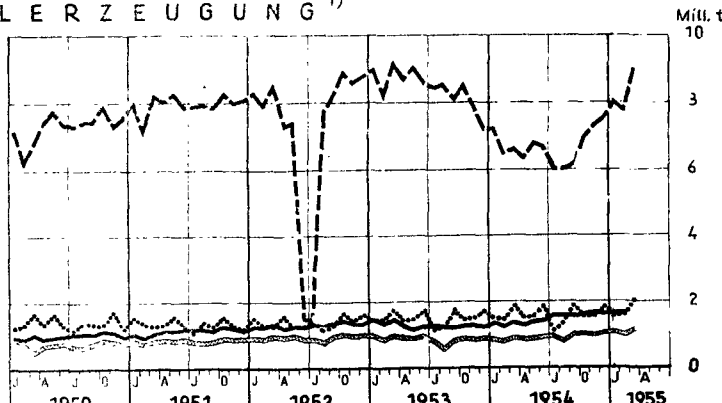
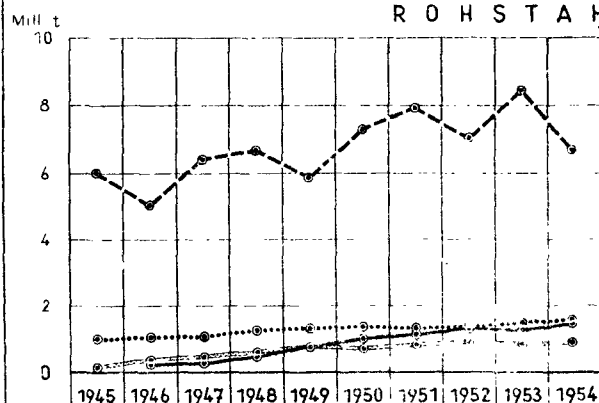

¹⁾ Großbritannien: Monatszahlen umfassen 4 bzw. 5 Wochen (vergl. Tabellen)

NOCH: INTERNATIONALE WIRTSCHAFTSKURVEN (Monatsdurchschnitte bzw. Monatszahlen)

— Bundesrepublik Deutschland — Frankreich — Großbritannien — USA

G A S E R Z E U G U N G I N G A S W E R K E N ¹⁾

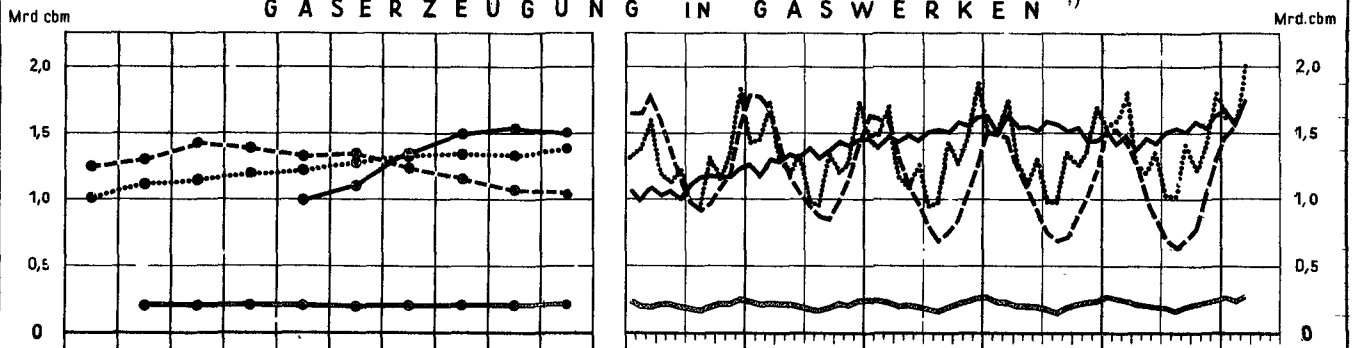

E L E K T R I Z I T Ä T S E R Z E U G U N G

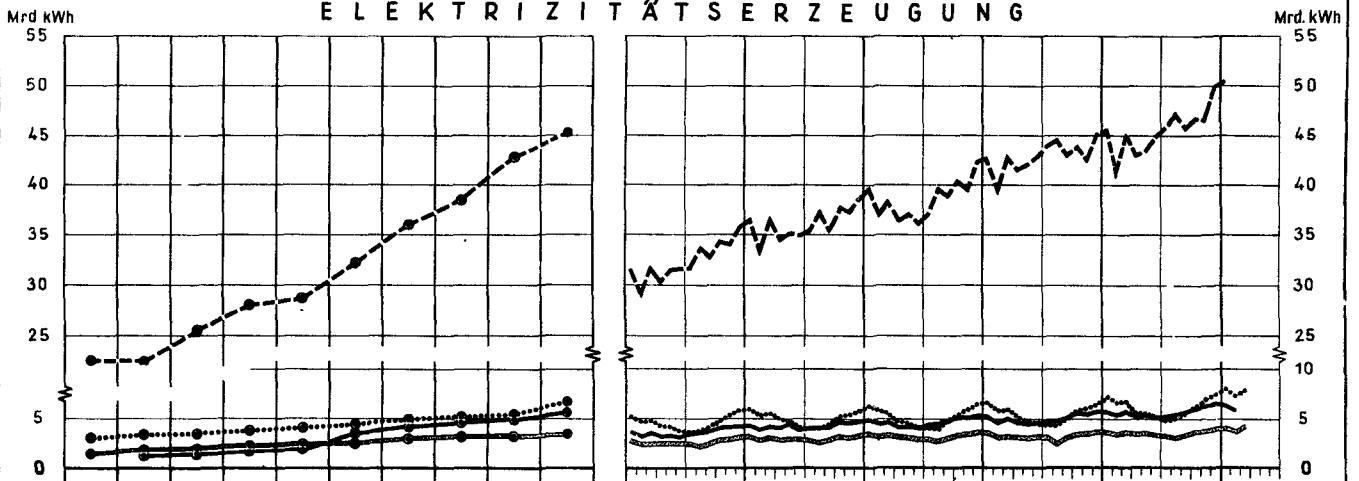

A U S S E N H A N D E L ²⁾

E I N F U H R

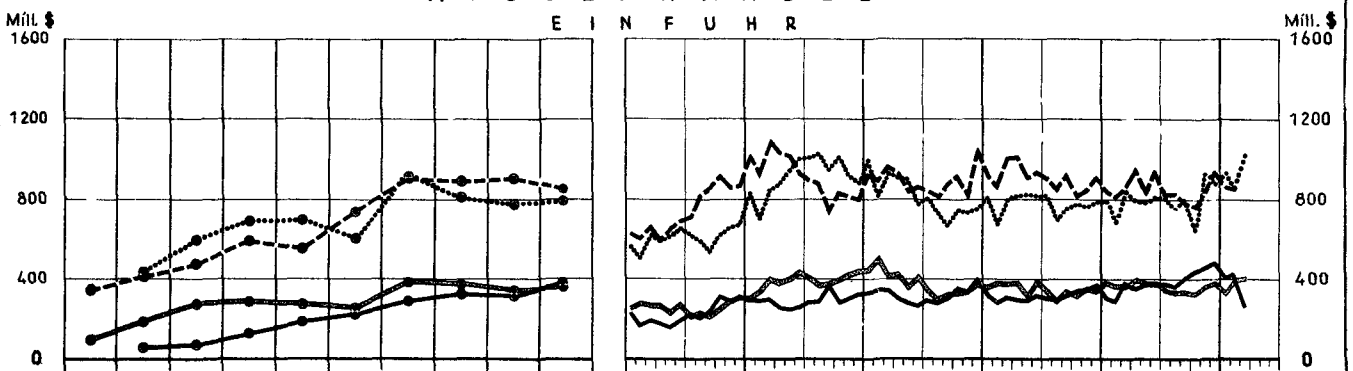

A U S F U H R

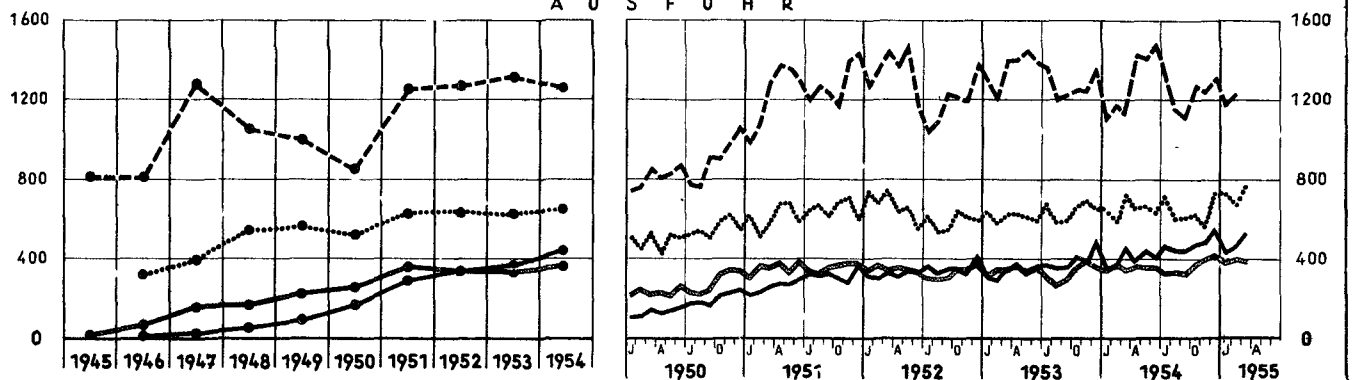

¹⁾ Großbritannien. Monatszahlen umfassen 4 bzw. 5 Wochen (vergl. Tabellen) — ²⁾ Bundesrepublik Deutschland und Frankreich. Spezialhandel; Großbritannien und USA: Generalhandel; Deutschland 1946: Bi-Zone.

TABELLENTEIL

SONDERTABELLEN

Brutto-Sozialprodukt zu Marktpreisen nach Verwendungszwecken

Vorbemerkung

Die folgende Tabelle bringt die bis jetzt bekannt gewordenen vorläufigen Zahlen über die Verwendung des Sozialprodukts im Jahre 1954 in einigen europäischen Ländern sowie in Kanada und den Vereinigten Staaten von Amerika; gleichzeitig enthält sie die entsprechenden Werte für die Jahre 1950 bis 1953 nach dem letzten Stand¹⁾. Für einen ausführlichen Überblick über das

Sozialprodukt 1954 im Ausland, insbesondere auch über seine Entstehung und Verteilung, müssen erst noch weitere Unterlagen abgewartet werden, ehe darüber zu einem späteren Zeitpunkt berichtet werden kann.

Die Zahlen für 1954 sind ausnahmslos Originalquellen der betreffenden Länder entnommen.

+) Angaben für die Jahre 1938, 1948 und 1949 enthält das Statistische Jahrbuch 1955 (Internationale Übersichten, Abschnitt L).

Verwendungszweck	1950		1951		1952		1953		1954	
	Landeswährung	vH	Landeswährung	vH	Landeswährung	vH	Landeswährung	vH	Landeswährung	vH
Europa										
Bundesrepublik Deutschland										
Mill. DM										
in laufenden Preisen										
Privater Verbrauch	57 239	63,8	65 062	57,3	70 740	56,1	75 652	56,3	81 660	56,2
Staatsverbrauch 1)	14 609	16,3	18 379	16,2	22 590	17,9	22 450	16,7	23 960	16,5
Brutto-Anlageinvestition 1)	18 008	20,1	22 545	19,8	24 680	19,6	27 735	20,6	30 630	21,1
Vorratsveränderung	1 316	1,5	5 569	4,9	4 940	3,9	4 270	3,2	4 800	3,3
Außenbeitrag	- 1 407	- 1,6	2 041	1,8	3 068	2,4	4 208	3,1	4 243	2,9
Brutto-Sozialprodukt	89 765	100	113 596	100	126 018	100	134 315	100	145 293	100
in Preisen von 1936										
Privater Verbrauch	33 250	60,6	35 870	57,2	38 751	58,1	42 475	59,4	45 861	59,2
Staatsverbrauch 1)	10 455	19,1	11 331	18,1	12 841	19,3	12 715	17,8	13 496	17,4
Brutto-Anlageinvestition 1)	9 992	18,2	10 739	17,1	10 942	16,4	12 566	17,6	14 078	18,2
Vorratsveränderung	688	1,3	2 815	4,5	2 214	3,3	2 044	2,9	2 173	2,8
Außenbeitrag	460	0,8	1 979	3,2	1 916	2,9	1 756	2,5	1 836	2,4
Brutto-Sozialprodukt	54 845	100	62 734	100	66 664	100	71 556	100	77 444	100
Dänemark										
Mill. dkr										
in laufenden Preisen										
Privater Verbrauch	15 545	67,1	16 734	66,2	16 928	63,5	18 070	63,3	19 452 ^{a)}	65,5
Staatsverbrauch	2 203	9,5	2 625	10,4	2 959	11,1	3 225	11,3	3 450	11,6
Brutto-Anlageinvestition 2)	5 320	23,0	6 140	24,3	6 650	24,9	6 945	24,3	7 260 ^{a)}	24,5
Vorratsveränderung	935	4,0	40	0,2	18	0,1	240	0,8	-	-
Außenbeitrag	- 829	- 3,6	- 273	- 1,1	153	0,6	88	0,3	- 485	- 1,6
Brutto-Sozialprodukt 2)	23 174	100	25 266	100	26 672	100	28 568	100	29 677	100
Grossbritannien und Nordirland										
Mill. £										
in laufenden Preisen										
Privater Verbrauch	9 285	70,7	9 983	68,7	10 460	66,7	11 056	66,2	11 702	66,5
Staatsverbrauch	2 067	15,7	2 439	16,8	2 894	18,5	3 075	18,4	3 099	17,6
Brutto-Anlageinvestition	1 682	12,8	1 867	12,9	2 073	13,2	2 324	13,9	2 484	14,1
Vorratsveränderung	- 210	- 1,6	615	4,2	70	0,4	125	0,7	175	1,0
Außenbeitrag	312	2,4	383	2,6	175	1,1	126	0,8	134	0,8
Brutto-Sozialprodukt	13 136	100	14 521	100	15 672	100	16 706	100	17 594	100

1) Die Investition aus Besatzungskosten sowie die Käufe des Staates von beweglichem Sachvermögen sind im Staatsverbrauch enthalten.- 2) Einschl. sämtlicher Ausgaben für Instandhaltung und Reparaturen.

Weitere Anmerkungen siehe nächste Seite.

noch: Brutto-Sozialprodukt zu Marktpreisen nach Verwendungszwecken

Verwendungszweck	1950		1951		1952		1953		1954	
	Landes- währung	vH	Landes- währung	vH	Landes- währung	vH	Landes- währung	vH	Landes- währung	vH
noch: Europa										
Norwegen										
Mill. nkr										
in laufenden Preisen										
Privater Verbrauch	10 275	62,0	11 581	56,1	12 834	56,5	13 451	58,3	14 250	57,6
Staatsverbrauch	1 532	9,2	1 863	9,0	2 286	10,1	2 585	11,2	2 846	11,5
Brutto-Anlageinvestition 2)	5 565	33,6	6 254	30,3	7 430	32,7	8 230	35,7	8 859	35,8
Vorratsveränderung 3)	75	0,5	750	3,6	250	1,1	150	0,6	50	0,2
Außenbeitrag	- 867	- 5,2	181	0,9	- 76	- 0,3	- 1 039	- 4,5	- 1 160	- 4,7
Brutto-Sozialprodukt 2)3)	16 580	100	20 629	100	22 724	100	23 077	100	24 745	100
in Preisen von 1950										
Privater Verbrauch	10 275	61,7	10 275	59,6	10 699	60,4	10 983	60,6	11 349	60,3
Staatsverbrauch	1 532	9,2	1 639	9,5	1 748	9,9	1 893	10,4	2 003	10,6
Brutto-Anlageinvestition 2)	5 565	33,4	5 608	32,5	5 882	33,2	6 293	34,7	6 710	35,7
Vorratsveränderung 3)	75	0,5	607	3,5	189	1,1	114	0,6	37	0,2
Export von Gütern und Diensten	5 964	35,8	6 477	37,6	6 482	36,6	6 761	37,3	7 323	38,9
Abzüglich Import von Gütern und Diensten	- 6 764	- 40,6	- 7 359	- 42,7	- 7 282	- 41,1	- 7 699	- 42,5	- 8 532	- 45,3
Brutto-Inlandsprodukt 2)3)	16 647	100	17 247	100	17 718	100	18 117	100	18 816	100
Schweden										
Mill. skr										
in laufenden Preisen										
Privater Verbrauch	19 564	67,6	22 203	62,7	24 230	63,0	25 140	63,3	26 170	63,6
Staatsverbrauch	4 020	13,9	4 970	14,0	4 760	12,4	5 020	12,6	5 260	12,8
Brutto-Anlageinvestition	5 271	18,2	6 314	17,8	8 330	21,6	9 450	23,8	10 090	24,5
Vorratsveränderung	- 70	- 0,2	990	2,8	920	2,4	310	0,8	400	1,0
Außenbeitrag	174	0,6	961	2,7	250	0,6	410	1,0	20	0,0
Brutto-Sozialprodukt	28 959	100	35 438	100	38 490	100	39 710	100	41 140	100
Amerika										
Kanada										
Mill. kan. \$										
in laufenden Preisen										
Privater Verbrauch	12 029	66,1	13 273	61,8	14 363	61,9	15 115	61,9	15 581	65,0
Staatsverbrauch 4)	2 326	12,8	3 243	15,1	4 259	18,4	4 362	17,9	4 360	18,2
Brutto-Anlageinvestition 5)	3 216	17,7	3 810	17,7	4 256	18,3	4 840	19,8	4 546	19,0
Vorratsveränderung	960	5,3	1 620	7,5	270	1,2	605	2,5	230	1,0
Außenbeitrag 6)	- 330	- 1,8	- 524	- 2,4	173	0,7	- 440	- 1,8	- 425	- 1,8
Brutto-Sozialprodukt 7)	18 203	100	21 474	100	23 202	100	24 416	100	23 985	100
Vereinigte Staaten von Amerika										
Mrd. \$										
in laufenden Preisen										
Privater Verbrauch 8)	194,0	68,0	208,3	63,5	218,4	63,1	230,1	63,1	234,0	65,5
Staatsverbrauch 8)9)	42,0	14,7	62,8	19,1	77,2	22,3	85,2	23,3	77,5	21,7
Brutto-Anlageinvestition 10)	43,9	15,4	46,4	14,1	47,1	13,6	49,9	13,7	49,8	13,9
Vorratsveränderung	7,4	2,6	10,4	3,2	3,6	1,0	1,5	0,4	3,7	1,0
Außenbeitrag 8)	- 2,2	- 0,8	0,3	0,1	- 0,2	- 0,1	- 1,9	- 0,5	- 0,4	- 0,1
Brutto-Sozialprodukt	285,1	100	328,2	100	346,1	100	364,9	100	357,2	100

3) Einschl. Waldbestandsänderung.- 4) Umfasst sämtliche Käufe des Staates von Gütern und Diensten einschl. des Saldo der privaten bzw. staatlichen Geschenke zwischen In- und Ausland.- 5) Nur Brutto-Anlageinvestition der Unternehmungen.- 6) Ohne Saldo der privaten und staatlichen Geschenke zwischen In- und Ausland.- 7) Infolge geringfügiger statistischer Diskrepanzen stimmen die Zahlen für das Brutto-Sozialprodukt nicht genau mit der Summe der Teilbeträge überein.- 8) Die privaten und staatlichen Geschenke an das Ausland sind im Privaten Verbrauch bzw. Staatsverbrauch enthalten.- 9) Umfasst sämtliche Käufe des Staates und der öffentlichen Unternehmungen von Gütern und Diensten.- 10) Nur Brutto-Anlageinvestition privater Unternehmungen.
a) Die nichtlandwirtschaftliche Vorratsveränderung ist im Privaten Verbrauch enthalten.- b) Nur Saldo von Export und Import (ohne Faktoreinkommen).- c) Brutto-Inlandsprodukt zu Marktpreisen.

Landwirtschaft

Ergänzungen und Berichtigungen zu früher erschienenen Übersichten

Produkt Land	Jahr	Anbau- fläche 1 000 ha	Ernteertrag 1 000 t	Produkt Land	Jahr	Anbau- fläche 1 000 ha	Ernteertrag 1 000 t
<u>Weizen</u>				<u>Wein</u>			
Grossbritannien und Nordirland	1954	-	2 828	Italien	1952	-	4 485
Italien	1953	-	9 057		1953	-	5 035
	1954	4 770	7 251	Spanien	1954	-	1 776
Jugoslawien ¹⁾	1954	1 847	1 385	<u>Citrusfrüchte</u>			
Spanien	1954	4 317	4 541	Spanien			
Türkei ¹⁾	1953	6 547	8 130	Apfelsinen, Tangerinen	1953	-	1 031
	1954	6 557	5 010	Zitronen	1953	-	49
Kanada	1955	9 548	-	Apfelsinen	1954	-	1 110
V.St.v.Am.	1955	23 229	-	V.St.v.Am.			
Argentinien	1954	5 695	7 138	Apfelsinen, Tangerinen	1954	-	5 454
<u>Roggen</u>				Grapefruit	1954	-	1 518
Niederlande	1954	-	515	Zitronen	1954	-	523
Türkei	1953	649	730	<u>Bananen</u>			
	1954	613	440	Guadeloupe	1953	8	108
Kanada	1955	320	-	Martinique	1952	4	82
Argentinien	1954	1 291	1 058	Brasilien	1953	-	3 701
<u>Gerste</u>					1954	140	4 027
Grossbritannien und Nordirland	1954	-	2 280	<u>Kaffee</u>			
Türkei	1953	2 437	3 640	Venezuela	1952	-	54,0
	1954	-	2 400		1953	-	41,3
Kanada	1955	3 972	-	<u>Tee</u>			
V.St.v.Am.	1955	6 384	-	Ceylon	1954	-	166,3 ^{a)}
<u>Hafer</u>				Indien	1953	-	274,8 ^{a)}
Grossbritannien und Nordirland	1954	-	2 479		1954	-	288,7 ^{a)}
Kanada	1955	4 523	-	Indonesien	1954	-	35,3 ^{a)}
V.St.v.Am.	1955	19 289	-	Pakistan	1954	-	25,3 ^{a)}
Welt (ohne UdSSR)	1953	-	48 500	<u>Tabak</u>			
<u>Mais</u>				Kuba	1953	-	41,3
V.St.v.Am.	1955	33 197	-	V.St.v.Am.	1955	632	-
<u>Reis (ungeschält)</u>				<u>Baumwolle (egreniert)</u>			
Italien	1953	-	934	Türkei	1954	582	142
	1954	-	859	Nicaragua ²⁾	1953	42	19
V.St.v.Am.	1955	728	-	Argentinien ²⁾	1953	550	134
Burma	1954	-	5 908		1954	574	-
Thailand	1954	-	7 000 ^{a)}	<u>Fleisch</u>			
<u>Kartoffeln</u>				Kanada ³⁾			
Belgien	1954	-	2 634	Rind- u. Kalbfleisch	1953	-	518
Grossbritannien und Nordirland	1954	382	7 442	Schweinefleisch	1953	-	403
Irland (Rep.)	1954	118	-	Schaf- u. Lammfleisch	1953	-	13
Italien	1954	397	3 183	zusammen	1953	-	934
Kanada	1954	-	1 370	Rind- u. Kalbfleisch	1954	-	588
	1955	125	-	Schweinefleisch	1954	-	418
V.St.v.Am.	1955	580	-	Schaf- u. Lammfleisch	1954	-	14
Japan	1954	212	2 746	zusammen	1954	-	1 020

Zeichenerklärung: - (an Stelle einer Zahl) bedeutet nur in dieser Übersicht "keine Ergänzung bzw. Berichtigung."

1) Einschl. Spelz.- 2) Das Erntejahr beginnt im angegebenen Jahr.- 3) Einschl. Fleischäquivalent der exportierten lebenden Tiere.

a) Nichtamtlich.

Produktion ausgewählter Erzeugnisse
Schwefelsäure (100 % H₂SO₄)*

1000 t

Land	1938	1949	1950	1951	1952	1953	1954 ₁₎
Europa							
Bundesrepublik Deutschland	1 655	1 138,7	1 445,5	1 702,8	1 740,4	1 879,8	2 060,4
Belgien	749	780 ^{a)}	780 ^{a)}
Dänemark	6,7	6,5	10,7	9,4	8,0	9,2	...
Finnland	26,5	82,7	87,6	108,4	119,5	125,3	123,4
Frankreich	1 272	1 151	1 215	1 450	1 191	1 180	1 379
Griechenland	39,4	38,4	32,2	54,9	46,1	46,1	...
Grossbritannien u. Nordirland	960	1 660	1 803	1 606	1 506	1 876	...
Irland (Rep.)	55,3	53,4	61,6	69,5	57,5
Italien	1 076	1 160	1 276	1 460	1 499	1 556	1 776
Jugoslawien	24,6 ^{b)}	41,4	36,8	37,3	35,0	38,7	57,6
Niederlande	474	396	438	542	548
Österreich	32,2
Portugal	78	135	140	186	176	201	...
Schweden	167	305	333	342	327	344	...
Spanien	87	465 ^{a)}	540 ^{a)}	740 ^{a)}	785 ^{a)}	760 ^{a)}	...
Kanarische Inseln	...	9,1	9,9	8,4	10,6	10,6	...
Türkei	...	9,3	11,0	14,4	16,2
Afrika							
Ägypten	8,0	...	33,2	38,6
Algerien	...	37,5	35,2	48,6	41,9	40,9	48,9
Kongo, Belg.-	12,8	30,9	38,8	43,0	54,2	60,6	...
Amerika							
Antillen, Niederl.-	...	102	134
Argentinien ²⁾	(41,3) ^{b)}	(77,2)	(77,2)	(64,4)	(60,4)	(56,5)	...
Chile ²⁾	(3,5) ^{b)}	(4,1)	(9,0)	(12,0)
Kanada	243	642	686	745	741	750	...
Puerto Rico	1,5	7,2	8,3	6,7	4,9	2,4	...
Vereinigten Staaten von Amerika	3 799 ^{c)}	10 371	11 820	12 131	12 075	12 872	...
Asien							
Indien ³⁾	26,0	101,1 ^{d)}	104,1	108,7	97,6	110,8	...
Japan	2 139	1 613	2 030	2 368	2 506	2 685	...
Australien und Ozeanien							
Australien (Bund) ⁴⁾	503 ^{a)}	595	622	650	661	637	747
Welt⁵⁾	14 300	21 300	24 100	25 800	25 600	27 200	...

* Berechnet auf 100 % H₂SO₄ (Monohydrat) einschl. äquivalenter Mengen Oleum oder rauchender Schwefelsäure (H₂SO₄ + nSO₃). Ohne Länder mit geringer Erzeugung.

1) Vorläufige Zahlen.- 2) Konzentration der Schwefelsäure nicht angegeben, deshalb stehen die Zahlen in Klammern und werden in der Weltsumme nicht berücksichtigt.- 3) 12 Monate, die am 1. 4. des angegebenen Jahres beginnen.-

4) 12 Monate, die am 30. 6. des angegebenen Jahres enden.- 5) Ohne Argentinien, Chile und UdSSR.

a) Schätzung.- b) 1939.- c) Erfassung unvollständiger als in den folgenden Jahren.- d) Ab 1949 ohne Pakistan.

noch: Produktion ausgewählter Erzeugnisse
Salzsäure (100 % HCl)*
1000 t

Land	1938	1949	1950	1951	1952	1953	1954 ¹⁾
Europa							
Bundesrepublik Deutschland	...	73,2	92,8	111,5	104,2	116,4	144,6
Finnland	0,8	0,9	1,1	1,3	1,2	1,7	...
Frankreich	120,0	137,9	147,0	181,8	166,1	170,8	213,4
Griechenland	0,3	0,3	0,3	0,3	0,3	0,3	...
Grossbritannien u. Nordirland	50,0
Italien	18,6	16,9	19,5	23,4	24,6
Jugoslawien	1,2	1,3	1,3	1,2	...
Portugal	0,27	0,51	0,48	0,64	0,41	0,33	...
Schweden	3,8	19,1	21,8	19,1	17,8	21,6	...
Spanien	...	4,0	4,9	5,2	6,4	6,3	...
Aussereuropäische Länder							
Australien ²⁾	2,7	3,5	2,4	2,0	1,9	1,8	...
Formosa (Taiwan)	1,2	1,7	1,9	...
Japan	42,1	30,5	46,2	55,6	49,5	66,2	...
Puerto Rico	0,2 ^{a)}	0,2	0,2	0,2	0,3	0,2	...
Vereinigte Staaten von Amerika	112,3 ^{b)}	448,1	561,4	631,0	620,2	701,7	...

* Berechnet auf 100 % HCl.

1) Vorläufige Zahlen.- 2) 12 Monate, die am 30. 6. des angegebenen Jahres enden.

a) 1940.- b) 1939.

Salpetersäure (100 % HNO₃)*
1000 t

Land	1938	1949	1950	1951	1952	1953	1954 ¹⁾
Europa							
Frankreich	297,0	426,6	487,2	577,8	615,6	600,5	710,3
Griechenland	0,42	0,05	0,05	0,13	0,08	0,08	...
Grossbritannien u. Nordirland	558,6 ^{a)}	244,6 ^{b)}	257,6 ^{b)}	280,8 ^{b)}	308,2 ^{b)}	308,3 ^{b)}	...
Italien	160,8	143,7	214,3	241,1	212,8
Norwegen	9,9	7,1	9,7	12,8	13,3	18,3	...
Portugal	0,1	0,3	0,2	0,2	0,3	0,2	...
Schweden	10,0	37,7	38,1	36,1	40,6	50,2	...
Aussereuropäische Länder							
Australien ²⁾	0,3	3,3	6,5	7,5	9,5	8,8	...
Indien	0,6
Japan	82,3	33,1	37,7	55,9	50,1	71,0	...
Vereinigte Staaten von Amerika	152,1 ^{c)}	1 024,7	1 211,7	1 372,2	1 486,9	1 600,6	...

* Berechnet auf 100 % HNO₃.

1) Vorläufige Zahlen.- 2) 12 Monate, die am 30. 6. des angegebenen Jahres enden.

a) 1941.- b) Einschl. in Staatsbetrieben hergestellter Salpetersäure.- c) 1939.

noch: Produktion ausgewählter Erzeugnisse

Ätznatron*

1000 t

Land	1938	1949	1950	1951	1952	1953	1954 ¹⁾
<u>Europa</u>							
Bundesrepublik Deutschland	267,8 ^{a)}	251,3	335,5	390,6	378,0	442,3	498,2
Dänemark	...	0,9	0,7	1,9	2,0	1,8	...
Finnland ²⁾	9,2	13,2	17,0	19,2	20,2	22,6	...
Frankreich ³⁾	126,1	215,0	241,8	264,3	224,6	284,0	282,0
Griechenland ⁴⁾	0,3 ^{b)}	0,4	0,6	0,6	0,6	0,7	...
Italien ⁴⁾	165,0	195,2	160,4	275,8	144,8	181,2	221,6
Jugoslawien ⁵⁾	10,5	18,6	18,6	19,1	20,4	22,5	23,4
Norwegen	16,7	20,7	20,2
Österreich ⁴⁾	7,3	21,5	31,2	38,6	30,5	35,5	...
Polen ⁶⁾	30,0	56,4
Portugal	...	3,6	7,0	11,2	10,0	8,1	...
Schweden ⁴⁾	15,9	61,3	72,0	79,4	81,4	86,2	...
Spanien ⁴⁾	29,7 ^{c)}	57,0	67,7	72,7	78,8	84,8	...
<u>Aussereuropäische Länder</u>							
Ägypten	...	4,5	3,5	2,5	0,8
Algerien	...	0,5	1,5	2,5	1,6
Argentinien	15,3 ^{b)}	26,2	27,9	31,2	31,1	30,8	...
Australien ⁷⁾	2,9 ^{b)}	14,3	11,8	16,7	21,0	18,1	...
Chile	2,2 ^{b)}	...	7,7	7,0
Formosa (Taiwan)	...	6,2	3,9	7,7	8,8	10,1	...
Indien	...	6,4	11,0	15,0	17,3	23,3	...
Japan	447,2	146,0 ^{d)}	194,8 ^{d)}	324,7 ^{d)}	268,3 ^{d)}	372,0 ^{d)}	...
Kanada	...	100,7	138,3	150,1	172,4	167,8	...
Vereinigte Staaten von Amerika ⁴⁾	948,4 ^{b)e)}	2 016,7	2 277,7	2 818,0	2 750,0	2 959,1	...

* Wenn nicht anders vermerkt, beziehen sich die Zahlen auf die Gesamtproduktion von Natriumhydroxyd (NaOH).

1) Vorläufige Zahlen.- 2) Berechnet auf 90 % NaOH.- 3) Nur festes Natriumhydroxyd (etwa zwei Drittel der Gesamtproduktion), ab 1949 einschl. Saargebiet.- 4) Berechnet auf 100 % NaOH.- 5) Berechnet auf 96 bis 98 % NaOH.- 6) Nach dem Kriege einschl. deut. Gebiete unter poln. Verwaltung.- 7) 12 Monate, die am 30.6. des angegebenen Jahres enden.
a) 1936; Deutsches Reich.- b) 1939.- c) 1941.- d) Berechnet auf 100 % NaOH.- e) Ohne Produktion in der Seifen-, Zellstoff- und Papierindustrie.

Soda*

1000 t

Land	1938	1949	1950	1951	1952	1953	1954 ¹⁾
<u>Europa</u>							
Bundesrepublik Deutschland	1 053 ^{a)}	568	735	836	655	794	935
Frankreich	483,4	581,7	717,1	819,4	634,9	652,9	662,4
Irland (Rep.)	7,0	8,0	7,4	6,4	5,4	6,9	...
Italien ²⁾	352,0	390,8	351,4	520,0	325,8	430,3	...
Jugoslawien ²⁾	19,5	35,1	31,9	30,5	33,0	34,4	32,4
Norwegen	...	16,5	10,3	20,2	20,1	15,2	...
Österreich	42,0 ^{b)}	92,3	105,9
Portugal	4,0	11,7	13,1	12,7	14,8	14,3	...
Schweden ³⁾	...	0,4	0,4	0,3
Spanien ⁴⁾	64,5 ^{c)}	77,1	78,7	100,4	104,3	98,4	...
<u>Aussereuropäische Länder</u>							
Chile	...	2,8	6,4	5,7
Formosa (Taiwan)	0,2	0,6	0,8	...
Indien	...	18,2	44,5	48,3	45,0	57,8	...
Japan ⁵⁾	664,1	206,5	273,6	467,7	365,6	509,2	...
Vereinigte Staaten von Amerika	2 564 ^{b)}	3 553	3 621	4 621	4 030	4 427	...

* Wenn nicht anders vermerkt, beziehen sich die Zahlen auf Soda, ohne Natursoda und Natriumbikarbonat (NaHCO₃).

1) Vorläufige Zahlen.- 2) Berechnet auf 98 bis 100 % Na₂CO₃.- 3) Berechnet auf 100% Na₂CO₃.- 4) Berechnet auf 99 % Na₂CO₃. 5) Einschl. Soda für die Herstellung von Ätznatron; berechnet auf 100% Na₂CO₃.
a) Deutsches Reich.- b) 1937.- c) 1941.

noch: Produktion ausgewählter Erzeugnisse

Natur-Benzin*

1000 t

Land	1929	1938	1949	1950	1951	1952	1953
Europa							
Frankreich	...	-	10,8	12,9	14,8	13,5	...
Italien	-	-	0,79	1,80	3,80	2,67	...
Jugoslawien	-	-	0,44	1,91	2,41	2,06	2,35
Aussereuropäische Länder							
Ägypten	6,6	11,3	12,6	9,5	6,0
Argentinien	16,8	17,5	8,6	8,2
Ecuador	...	4,62	7,44	12,16	14,39	15,63	...
Formosa (Taiwan)	1,38	0,82	0,69	0,73
Indonesien	...	160	52	84	92	95	...
Japan	1,65	1,99	3,30	3,60	3,43
Kanada	...	59,3	56,2	52,6	60,0	68,3	70,9
Kuba	...	7,00	2,35	2,47	1,73	1,14	0,91
Mexiko	13,9	43,8	343,3	171,6	173,1	191,6	195,5
Peru	82	115	113	111	126	119	112
Trinidad	19,8	21,8	23,5	24,1	28,9
Vereinigte Staaten von Amerika	6 257	6 033	11 673	12 902	13 927	14 292	14 923

* Natur - Benzin. Leichtbenzin, das aus dem mit Rohöl zusammen vorkommenden Erdgas gewonnen wird. Es wird hauptsächlich als Gemisch mit Benzin verwendet. Bei einigen Ländern (ausser den Vereinigten Staaten von Amerika) können die Zahlen auch in den Angaben für Benzin mit enthalten sein.

Erdölprodukte*

1000 t

Land Erdteil	Erzeugnis	1929	1938	1949	1950	1951	1952	1953
Europa								
Bundesrepublik Deutschland	Benzin ¹⁾	293 ^{a)}	1 350 ^{a)b)}	406	973	1 519	1 720	2 068
	Petroleum ²⁾	3 ^{a)}	...	73	85	51	49	52
	Dieselöl	85 ^{a)}	698 ^{a)}	301	561	1 206	1 425	1 793
	Heizöl	169	467	762	844	958
	Schmieröl	307 ^{a)}	...	305	549	373	385	392
Belgien	Benzin	...	76,9	60,6	74,4	164,1	541,0	697,2
	Kerosin	...	19,0	10,0	9,1	11,9	62,1	82,8
	Dieselöl	...	52,8	72,2	96,6	192,5	476,7	791,4
	Heizöl	...	116,9	131,1	143,4	394,7	1 290,5	1 339,6
	Schmieröl	6,8	6,1	4,7	4,3	5,0
Dänemark	Alle Kraftstoffe	10,4	10,0	6,2	6,6	6,1
	Schmieröl	...	27,0 ^{a)}	7,7	11,1	12,3	8,1	8,5
Frankreich	Benzin	85 ^{d)}	2 411 ^{d)}	2 543	3 134	3 818	4 642	5 096
	dar. Flugbenzin	18	23	21	18	13
	Petroleum	32 ^{d)}	260 ^{d)}	278	275	381	418	355
	Dieselöl	3 ^{d)}	588 ^{d)}	1 737	2 337	2 801	3 216	3 069
	Heizöl	80 ^{d)}	2 189 ^{d)}	5 381	6 458	8 734	9 913	10 772
Griechenland	Schmieröl	...	197 ^{d)}	226	291	339	332	385
	Schmieröl	1,02	1,13	1,78	3,46	...
Grossbritannien und Nordirland	Benzin	564	311	913	1 666	2 931	4 929	6 343
	Kerosin	340	185	242	295	458	789	611
	Dieselöl	...	642	1 227	1 945	3 146	3 852	4 373
	Heizöl ³⁾	1 314	526	2 853	4 438	8 744	11 641	12 438
	Schmieröl	89	147	378	429	416	374	372
Italien ⁴⁾	Benzin	21	422	708	984	1 359	1 768	2 281
	Kerosin	16	154	229	299	470	616	820
	Dieselöl	4	261	773	1 040	1 411	1 813	2 480
	Heizöl	9	461	1 704	2 428	3 321	4 496	5 799
	Schmieröl	18	84	51	58	98	66	71

* Flüssige Kraft- und Schmierstoffe, die durch Destillation von einheimischem oder importiertem Rohöl, Schieferöl oder von Zwischenprodukten der Erdöldestillation gewonnen werden. Soweit möglich, schliessen die Zahlen die bei der Destillation verbrauchten Kraftstoffe ein, aber ausschl. Öl aus Steinkohle, Braunkohle und deren Derivaten. Benzin: Verschiedene Benzine (einschl. Flugbenzin; teilweise gesondert ausgewiesen), die fast ausschl. als Vergasertreibstoff verwendet werden. Kerosin: Hauptsächlich Leuchtpetroleum und Kerosin. Einschl. Testbenzin, Motorenpetroleum, Düsentreibstoff und andere Produkte von gleicher Dichte. Dieselöl: Dieselöl und andere Destillationsprodukte. Heizöl: Ohne Strassenöl. Schmieröl: In Raffinerien oder in der Schmierölindustrie gewonnenes Schmieröl. Ohne feste Schmiermittel.

Weitere Anmerkungen siehe nächste Seite.

noch: Produktion ausgewählter Erzeugnisse
noch: Erdölprodukte
1000 t

Land Erdtypeil	Erzeugnis	1929	1938	1949	1950	1951	1952	1953
noch: Europa								
Jugoslawien	Benzin	58,9	72,9	94,0	97,4	108,9
	dar. Flugbenzin	8,3	6,4	6,0
	Kerosin	36,5	51,6	30,1	19,0	18,9
	Dieselöl	69,4	106,0	147,2	139,8	162,3
	Heizöl	107,9	170,4	203,2	185,3	195,7
	Schmieröl	20,0	29,3	17,5	21,6	29,6
Niederlande 4)	Benzin	...	239	708	1 303	1 641	1 966	2 163
	Kerosin	-	4	25	102	208	259	521
	Dieselöl	...	85	515	1 045	1 431	1 577	5 432
	Heizöl	...	28	1 304	2 429	2 755	2 862	45
	Schmieröl	-	-	2	23	35	28	45
Portugal	Benzin	-	-	68,6	66,4	68,2	87,4	20,2
	Kerosin	-	-	47,1	54,5	62,5	68,2	15,9
	Dieselöl	-	-	41,2	53,3	79,0	114,5	25,4
	Heizöl	-	-	121,5	107,0	146,6	202,5	48,3
Schweden	Benzin	3 ^e)	15 ^e)	70	142	149	191	224
	Kerosin	1 ^e)	2 ^e)	30	43	49	67	116
	Dieselöl	8 ^f)	25	49	65	774	966	1 236
	Heizöl	261	642	774	966	1 236
	Schmieröl	17	19	20	14	16
Spanien	Benzin	-	-	-	66,7	89,5	202,9	317,1
	Kerosin	-	-	-	18,2	19,2	18,9	38,5
	Dieselöl	-	-	-	70,8	91,3	229,4	282,3
	Heizöl	-	-	-	115,2	162,2	422,0	775,3
insgesamt 5)	Benzin	...	4 850	5 600	8 600	11 900	16 300	19 500
	Kerosin	...	700	1 000	1 250	1 750	2 400	2 650
	Dieselöl	...	1 800	4 950	7 450	10 700	13 100	15 300
	Heizöl	...	3 900	12 200	17 600	26 100	33 000	37 100
	Schmieröl	...	870	1 040	1 430	1 350	1 270	1 360
Afrika								
Ägypten	Benzin	34	95	215	200	208	186	186
	Kerosin	11	18	129	151	210	218	208
	Dieselöl	...	36	104	128	115	121	107
	Heizöl	...	132	1 523	1 632	1 600	1 702	1 695
Marokko, Franz.-	Benzin	1,15	2,51	7,52	13,99	9,70
	Kerosin	-	-	-	3,44	7,87	8,04	12,37
	Dieselöl	2,33	13,32	26,46	31,94	34,97
	Heizöl	10,06	18,95	33,07	45,08	43,50
Südafrikanische Union	Benzin 6)	...	18,2	22,6	26,3	23,9	25,3	...
insgesamt 7)	Benzin	...	250	450	450	450	450	450
	Kerosin	...	50	200	250	300	300	300
	Dieselöl	...	100	200	250	250	250	250
	Heizöl	...	300	1 800	1 950	1 900	2 050	2 000
Nord- und Mittelamerika								
Antillen, Niederl.-	Benzin	1 234	3 483	5 325	5 530	5 733	5 633	5 396
	Kerosin	21	608	1 895	2 090	2 273	2 528	2 651
	Dieselöl	908	3 199	2 188	2 135	4 903	5 084	5 492
	Heizöl	8 721	14 661	25 828	29 326	30 372	29 943	24 392
	Schmieröl	171	339	256	274	207	203	162
Kanada	Benzin	1 469	2 200	4 845	5 382	6 203	6 872	7 681
	dar. Flugbenzin	47	42	47	55	75
	Kerosin	209	291	783	964	1 219	1 151	1 387
	Dieselöl	...	551	2 014	2 554	3 139	3 495	4 059
	Heizöl	1 856	1 672	3 566	3 869	4 246	4 871	5 381
	Schmieröl	100	93	276	286	324	295	292
Kuba	Benzin	...	55,5	80,7	83,6	90,7	96,6	109,9
	Kerosin	...	21,6	50,9	58,7	67,9	80,7	84,7
	Dieselöl	...	24,5	66,3	53,6	67,0	90,1	105,1
	Heizöl	26,1	37,7	81,9	70,2	62,4
	Schmieröl	...	1,2	1,0	0,3	-	-	-
Mexiko	Benzin	393	531	1 193	1 334	1 519	1 711	1 870
	dar. Flugbenzin	14	36	42	46	44
	Kerosin	230	43	490	547	657	751	832
	Dieselöl	414	445	645	735	730	811	750
	Heizöl	1 827	2 797	5 012	4 883	5 183	5 278	5 922
	Schmieröl	84	52	31	27	29	29	30

1) Einschl. Testbenzin.- 2) Ohne Testbenzin.- 3) Einschl. der bei der Destillation verbrauchten Kraftstoffe.-
4) Ohne die bei der Destillation verbrauchten Kraftstoffe.- 5) Ohne Österreich, die osteuropäischen Länder und die UdSSR.- 6) Aus Schieferöl.- 7) Einschl. Kanarische Inseln.- 8) Einschl. einer Schätzung für Israel, aber ohne China und Indien.- 9) Ohne China, Indien, Österreich, die osteuropäischen Länder und die UdSSR.

Weitere Anmerkungen siehe nächste Seite.

noch: Produktion ausgewählter Erzeugnisse

noch: Erdölprodukte

1000 t

Land Erdteil	Erzeugnis	1929	1938	1949	1950	1951	1952	1953
<u>noch: Nord- und Mittelamerika</u>								
Trinidad und Tobago	Benzin	163 ^{g)}	449 ^{g)}	721	755	834	854	990
	dar. Flugbenzin	7 ^{g)}	13 ^{g)}	132	177	194	193	191
	Kerosin		107 ^{g)}	263	228	439	592	518
	Dieselöl		1 629 ^{g)}	591	609	702	734	745
	Heizöl	853 ^{g)}		2 454	2 397	2 791	2 592	2 571
Vereinigte Staaten von Amerika	Benzin	45 722	60 714	100 351	106 211	118 669	123 700	134 891
	dar. Flugbenzin	7 204	8 317	13 155	15 262	17 481	17 038	16 709
	Kerosin	14 808	20 993	47 143	55 177	65 812	71 978	73 616
	Dieselöl	48 508	44 540	64 177	64 224	70 894	68 556	67 964
	Heizöl	4 916	4 411	6 495	7 403	8 798	7 956	7 519
	Schmieröl							
insgesamt	Benzin	...	67 400	112 500	119 300	133 100	138 900	150 900
	Kerosin	...	9 300	16 600	19 200	22 100	22 100	22 200
	Dieselöl	...	25 300	52 600	61 300	75 400	82 200	84 800
	Heizöl	...	65 300	101 100	104 700	113 600	111 300	106 300
	Schmieröl	...	4 900	7 060	7 990	9 360	8 480	8 000
<u>Südamerika</u>								
Argentinien	Benzin	373	901	1 243	1 525	1 432	1 525	...
	Kerosin	60	237	441	586	670	721	800
	Dieselöl	70	302	562	763	805	892	...
	Heizöl	1 106	1 254	2 051	2 573	2 502	2 749	3 155
	Schmieröl	...	55	98	85	100	108	86
Bolivien	Benzin	-	8,44	39,52	38,81	28,80	29,57	31,23
	Kerosin	-	0,68	5,32	9,30	8,04	9,18	7,61
	Dieselöl	-	0,27	5,63	5,44	5,26	6,72	8,59
	Heizöl	-	8,03	26,68	25,04	10,92	10,43	9,88
Brasilien	Benzin	-	19,6 ^{b)}	17,6	19,1	42,7	55,9	86,7
	Kerosin	-	9,2 ^{b)}	6,3	6,7	7,4	10,8	15,4
	Dieselöl	-	9,2 ^{b)}	19,1	24,2	24,4	30,2	102,8
	Heizöl	-	7,4 ^{b)}	17,4	14,1	36,1	59,3	...
	Schmieröl	-	1,3 ^{b)}	0,3	0,3	0,4	0,6	0,6
Ecuador	Benzin	-	13,0	56,9	61,9	66,1	67,8	68,3
	Kerosin	-	4,3	14,1	15,7	17,0	18,3	21,3
	Dieselöl	-	7,4	38,0	33,6	33,2	40,8	47,8
	Heizöl	-	23,8	100,9	104,3	112,2	111,2	90,1
	Schmieröl	-	0,1	0,7	0,6	0,9	0,5	0,6
Kolumbien	Benzin	39,9	102,0	225,9	242,5	247,2	267,3	258,7
	Kerosin	8,2	16,6	42,9	49,8	53,3	67,4	76,2
	Dieselöl	3,6	12,3	66,4	76,5	80,8	89,6	106,4
	Heizöl	185,2	304,3	921,3	926,0	965,3	1 147,3	1 207,7
	Schmieröl	-	3,0	9,9	11,2	7,6	9,4	8,7
Peru	Benzin	303	275	465	454	505	501	497
	Kerosin	92	132	140	153	192	209	242
	Dieselöl	...	138	191	194	219	220	226
	Heizöl	...	258	849	832	881	887	862
	Schmieröl	...	4	10	11	10	11	9
Uruguay	Benzin	...	92	122	173	173	198	231
	Kerosin	...	42	94	106	121	125	136
	Dieselöl	-	14	46	63	98	131	145
	Heizöl	-	38	392	376	442	541	608
Venezuela	Benzin	...	130	731	1 751	2 129	2 307	2 639
	Kerosin	...	10	357	282	459	553	603
	Dieselöl	...	66	1 170	2 378	3 212	3 694	3 907
	Heizöl	...	1 130	5 237	7 879	9 558	10 316	13 081
	Schmieröl	-	23	105	128	163
insgesamt	Benzin	...	1 500	2 900	4 300	4 600	4 950	5 300
	Kerosin	...	450	1 100	1 200	1 550	1 700	1 900
	Dieselöl	...	550	2 100	3 550	4 500	5 100	5 500
	Heizöl	...	3 000	9 600	12 700	14 500	15 800	19 100
	Schmieröl	...	60	120	130	220	260	270
<u>Asien</u>								
Bahrein-Inseln	Benzin	-	302	1 624	1 816	2 076	2 255	2 119
	Kerosin	-	136	619	727	852	1 142	1 100
	Dieselöl	-	159	1 188	1 386	1 346	1 346	1 629
	Heizöl	-	316	5 442	3 064	3 938	4 072	4 911

a) Deutsches Reich.- b) Einschl. aus Kohle gewonnener Vergasertreibstoffe und mit importiertem Benzin versetzte einheimische Produkte.- c) 1939.- d) Lieferungen der Raffinerien.- e) Testbenzin ist unter Vergasertreibstoff inbegriffen.

Weitere Anmerkungen siehe nächste Seite.

noch: Produktion ausgewählter Erzeugnisse

noch: Erdölprodukte

1000 t

Land Erdteil	Erzeugnis	1929	1938	1949	1950	1951	1952	1953
noch: Asien								
Burma	Benzin	201	198	8	16	23	20	27
	Kerosin	491	542	5	11	18
	Dieselöl	2	20	7	11	23
	Heizöl	1	11	11	23	32
	Schmieröl	21	27
Formosa (Taiwan)	Benzin	43,6	23,1	59,1	60,1	81,3
	dar. Flugbenzin	32,3	13,3	25,8	32,5	28,4
	Kerosin	26,3	22,7	51,7	40,5	39,7
	Dieselöl	108,6	48,1	127,7	109,2	126,9
	Heizöl	2,4	3,4	3,8
Indonesien	Benzin	...	2 092	2 021	2 155	2 406	2 600	2 600
	dar. Flugbenzin	123	156	232	375	385
	Kerosin	...	989	792	879	1 031	1 141	1 256
	Dieselöl	...	2 793	3 482	1 725	1 977	2 294	2 460
	Heizöl	...			2 321	2 721	2 956	3 240
Irak	Benzin	...	22,1	63,9	67,3	78,9	99,6	...
	Kerosin	...	20,3	69,0	77,3	93,4
	Dieselöl	...	2,0	16,7	19,5	28,9
	Heizöl	...	72,0	222,8	237,4	319,8
Iran	Benzin	1 664 ^{g)}	2 058 ^{g)}	4 269	4 394	2 205
	Kerosin	919 ^{g)}	610 ^{g)}	2 246	2 375	1 260
	Sonstiges Öl	1 519 ^{g)}	6 033 ^{g)}	15 556	16 407	8 247
Japan	Benzin	...	641	19	300	586	1 022	1 242
	Kerosin	...	103	21	62	101	90	292
	Dieselöl	...	438	34	290	640	872	843
	Heizöl	...	391	27	767	879	1 664	2 311
	Schmieröl	...	260	40	142	277	209	292
Kuweit	Benzin	-	-	14,1	14,6	16,8	20,9	35,9
	Kerosin	-	-	3,2	5,3	6,6	8,6	10,8
	Dieselöl	-	-	29,0	228,8	234,9	263,8	296,6
	Heizöl	-	-	60,4	903,2	966,6	1 057,6	1 174,2
Libanon	Benzin	-	-	61,6	98,0	116,5	114,0	111,5
	Kerosin	-	-	33,5	60,5	61,8	66,0	63,5
	Dieselöl	-	-	46,2	82,4	92,7	92,4	311
	Heizöl	-	-	134,1	152,2	148,4	188,4	
Pakistan	Benzin	21	35	38	51	57
	Kerosin	4	8	7	9	9
	Dieselöl	5	9	11	127	157
	Heizöl	74	104	110		
	Schmieröl	1	2	1
Sarawak	Benzin	234 ^{g)}	101	163 ^{g)}	232 ^{g)}	423 ^{g)}	471 ^{g)}	519 ^{g)}
	Kerosin	64 ^{g)}	68	-	-	-	-	-
	Dieselöl	292 ^{g)}	41	1 406 ^{g)}	1 439 ^{g)}	1 158 ^{g)}	1 210 ^{g)}	1 148 ^{g)}
	Heizöl		710			359 ^{g)}	423 ^{g)}	614 ^{g)}
Saudi - Arabien	Benzin	-	-	1 279	982	1 421	1 443	1 562
	Kerosin	-	-	324	380	603	643	977
	Dieselöl	-	-	1 662	1 477	1 914	2 217	2 375
	Heizöl	-	-	2 774	2 121	3 665	3 892	4 987
insgesamt 8)		...	5 400	9 600	10 200	9 550	8 600	8 900
	Benzin	...	2 450	4 200	4 600	4 200	3 600	4 150
	Kerosin	...	3 100	9 650	10 700	10 200	8 700	9 300
	Dieselöl	...	7 900	22 700	22 300	19 300	16 000	19 400
	Heizöl	...	290	40	150	280	210	300
Australien u. Ozeanien								
Australien (Bund)	Benzin	...	90 ^{j)}	271	258	313	322	...
	Kerosin	11	1	1	1	...
	Dieselöl	...	100 ^{j)}	85	128	154	144	...
	Heizöl	...		186	239	327	365	...
	Schmieröl	...	4	24	24	34	26	...
Welt 9)		...	79 500	131 300	143 100	159 900	169 500	185 400
	Benzin	...	12 950	23 100	26 500	29 900	30 100	31 200
	Kerosin	...	30 850	69 600	83 400	101 200	109 500	115 300
	Dieselöl	...	80 500	147 600	159 500	175 700	178 500	184 200
	Heizöl	...	6 120	8 280	9 720	11 240	10 250	9 950

f) 1930.- g) Ausfuhr.- h) 1930.- i) 12 Monate, die am 22. 6. 929 beginnen.- j) 12 Monate, die am 30. 6. des angegebenen Jahres enden.- k) Einschl. Benzol.

Weitere Anmerkungen siehe vorhergehende Seiten.

Stahlverbrauch*

Zeit	insgesamt					je Einwohner				
	1 000 t					kg				
	Durchschnitt 1936/38	1950	1951	1952	1953	Durchschnitt 1936/38	1950	1951	1952	1953
Europa										
Bundesrepublik Deutschland 1)	17 897 ^{a)}	10 147	11 011	14 640	14 601	263 ^{a)}	205	219	289	285
Belgien-Luxemburg	1 555	2 221	2 252	2 396	2 224	180	248	251	265	246
Dänemark	553	647	683	596	624	147	152	159	138	143
Finnland	339	420	581	652	379	93	105	143	159	92
Frankreich 1)	5 457	6 670	7 993	10 616	8 700	132	156	185	244	198
Griechenland	170	212	167	209	170	24	28	22	27	22
Großbritannien und Nordirland	10 921	14 045	13 933	16 006	16 302	227	280	277	317	322
Irland (Rep.)	102	118	110	103	76	35	40	37	35	26
Italien	2 280	2 936	3 514	3 994	4 108	52	63	75	85	87
Jugoslawien	261	591	509	579	650	17	37	31	35	39
Niederlande	1 167	1 664	1 841	1 800	2 045	136	165	179	173	195
Norwegen	398	467	581	584	615	136	143	176	176	183
Österreich	465	792	887	994	878	69	115	128	143	126
Portugal	172	187	229	171	235	23	22	27	20	27
Schweden	1 367	2 054	2 278	2 513	2 299	218	293	322	353	320
Schweiz	436	703	976	843	669	104	150	206	175	137
Türkei	164	307	280	381	545	10	15	13	18	25
Afrika										
Ägypten	191	372	250	159	186	11,9	18,3	12,1	7,6	8,7
Algerien	109	200	240	252	170	15	23	27	28	18
Kongo, Belg.- 2)	41	122	186	253	192	3,0	8	12	16	12
Marokko 3)	41	173	264	249	165	5,4	18	27	25	16
Ostafrika, Brit.- 4)	30	124	129	135	159	2,1	5,7	5,9	6,0	7,0
Rhodesien 5)	52	130	106	182	165	19	33	26	43	38
Südafrikanische Union	941	1 250	1 516	1 736	1 689	96	102	119	134	130
Tunesien	39	71	58	89	64	15	20	17	25	17
Westafrika, Brit.- 6)	53	89	123	157	142	2,0	2,6	3,5	4,4	3,9
Westafrika, Franz.- 7)	25	83	105	118	71	1,6	4,6	5,8	6,5	3,9
Nord- und Mittelamerika										
Kanada	1 702	4 188	5 112	5 125	5 155	151	303	365	358	351
Kuba	74	160	179	141	153	16	30	33	25	57
Mexiko	326	707	953	912	871	17	28	36	34	32
Vereinigte Staaten von Amerika	40 999	85 951	94 346	81 337	99 633	318	567	611	518	624
Südamerika										
Argentinien	846	1 024	1 320	659	634	62	60	75	36	34
Brasilien	430	1 038	1 228	1 241	1 238	11	20	23	23	22
Chile	141	143	239	255	261	30	25	41	42	44
Kolumbien	88	161	141	156	299	10	14	13	14	26
Peru	52	86	100	93	135	8	10	12	11	15
Uruguay	78	136	140	72	116	37	57	58	30	48
Venezuela	126	226	465	502	444	37	46	91	97	82
Asien										
Ceylon	24 ^{b)}	51 ^{b)}	58 ^{b)}	45 ^{b)}	44 ^{b)}	4,1	6,8	7,6	5,7	5,4
China 8)	1 504 ^{b)}	1 201 ^{b)}	1 125 ^{b)}	1 574 ^{b)}	2 106 ^{b)}	3,3	2,6	2,4	3,4	4,5
Hongkong	46 ^{c)}	116	66	76	88	39	50	33	38	39
Indien	1 360 ^{c)}	1 756	1 724	1 849	1 866	3,8 ^{c)}	4,9	4,8	5,1	5,1
Indonesien	224 ^{d)}	122	192	218	222	3,4 ^{d)}	1,6	2,5	2,8	2,8
Iran	126 ^{e)}	167	111	43	80	7,8	8,9	5,8	2,2	4,0
Israel	57 ^{e)}	237	111	182	177	42 ^{e)}	182	74	114	107
Japan	5 590	4 157	5 302	5 023	6 730	80	50	62	58	77
Malaisische Föderation 9)	144	143	204	211	208	3 ^{b)}	23	32	32	31
Pakistan	c)	256	314	363	171	c)	3,4	4,2	4,7	2,2
Philippinen (Rep.)	125	151	152	141	211	8,1	7,6	7,5	6,9	10,0
Saudi-Arabien	...	110	72	91	50	...	18	12	15	8
Syrien und Libanon	32	181	122	84	132	9	40	27	18	28
Australien und Ozeanien										
Australien (Bund)	1 221	2 249	2 412	2 201	2 109	179	274	287	253	240
Neuseeland	212	263	258	413	208	132	138	136	206	101
UdSSR	17 523	103

* Ungefährer Verbrauch auf Rohstahlbasis; einheimische Produktion zuzüglich Einfuhr, abzüglich Ausfuhr. Die jährliche Veränderung der Lagerbestände wurde nicht berücksichtigt.

1) Saargebiet 1936 bis 1938 bei Deutschland und ab 1950 bei Frankreich inbegriffen.- 2) Einschl. Ruanda-Urundi.-

3) Franz.- und Span.-Marokko sowie Tanger.- 4) Kenia, Uganda, Tanganjika, Njassaland, Sansibar und Pemba.-

5) Nord- und Süd-Rhodesien.- 6) Sierra Leone, Goldküste und Nigerian.- 7) Einschl. Franz.-Togo.- 8) Einschl.

Mandschurei und Formosa (Taiwan).- 9) Einschl. Singapur.

a) Deutsches Reich.- b) Schätzung.- c) Pakistan bei Indien inbegriffen.- d) Einschl. Niederl.-Neu-Guinea.-

e) Palästina.

Geschätzter Energieverbrauch*

Kohleäquivalent

Land Erdteil	insgesamt				je Einwohner			
	1 000 t				Tonnen			
	1937	1951	1952	1953	1937	1951	1952	1953
Europa								
Bundesrepublik Deutschland	204 607 ^{a)}	143 027	152 377	150 844	3,02 ^{a)}	2,84	3,01	2,94
Belgien-Luxemburg	34 744	37 433	34 095	33 038	4,02	4,16	3,78	3,64
Dänemark	6 442	8 962	8 872	9 373	1,71	2,08	2,03	2,15
Finnland	3 719	5 272	5 929	5 944	1,03	1,30	1,45	1,44
Frankreich 1)	88 173	107 211	106 682	102 116	2,12	2,48	2,45	2,33
Griechenland	1 296	2 033	2 111	2 307	0,18	0,27	0,27	0,30
Großbritannien und Nordirland	202 453	234 016	232 151	235 426	4,28	4,36	4,57	4,53
Irland (Rep.)	3 235	3 623	3 237	3 208	1,10	1,23	1,10	1,09
Island	217	344	384	455	1,85	2,37	2,59	3,03
Italien	28 181	37 829	38 255	41 436	0,66	0,81	0,82	0,87
Jugoslawien	2 789	6 521	6 413	6 604	0,18	0,40	0,38	0,39
Niederlande	15 425	21 305	21 588	21 469	1,79	2,08	2,08	2,05
Norwegen	10 039	14 652	15 536	15 808	3,44	4,44	4,67	4,71
Österreich	7 054	12 410	12 128	12 069	1,04	1,82	1,75	1,73
Portugal	1 780	2 390	2 746	2 850	0,24	0,27	0,32	0,33
Schweden	15 722	24 908	27 130	26 505	2,50	3,52	3,81	3,70
Schweiz	7 572 ^{b)}	11 931	11 675	11 713	1,81	2,51	2,42	2,40
Spanien	10 117 ^{b)}	17 611	20 124	20 904	0,40 ^{b)}	0,61	0,71	0,73
insgesamt 2)	704 200	859 000	883 400	909 000	1,84	2,16	2,21	2,26
Afrika								
Ägypten	2 059	4 704	4 728	...	0,13	0,23	0,22	...
Äquatorialafrika, Franz.-	36	104	136	119	0,01	0,02	0,03	0,03
Äthiopien	8	48	55	98	0,00	0,00	0,00	0,01
Algerien	1 012	1 583	1 606	1 664	0,14	0,18	0,18	0,18
Angola	38	98	116	...	0,01	0,02	0,03	...
Goldküste	187 ^{c)}	407	419	433	0,06 ^{c)}	0,10	0,10	0,11
Kamerun, Franz.-	20	84	129	101	0,01	0,03	0,04	0,03
Kenia und Uganda	234 ^{d)}	796	878	969	0,05 ^{d)}	0,07	0,08	0,09
Kongo, Belg.-	400	1 059	1 228	1 518	0,03	0,09	0,10	0,12
Liberia	3	26	28	...	0,00	0,02	0,02	...
Madagaska	31	143	181	171	0,01	0,03	0,04	0,04
Marokko, Franz.-	476	1 282	1 535	1 777	0,07	0,15	0,19	0,22
Mauritius	61	65	86	...	0,14	0,13	0,17	...
Mosambik	106	356	475	479	0,02	0,06	0,07	0,08
Nigerien und Kamerun, Brit.-	413	996	1 035	1 091	0,02	0,04	0,03	0,03
Rhodesien, Nord-	e)	935	958	1 032	e)	0,48	0,48	0,51
Rhodesien, Süd-	974 ^{f)}	1 588	1 779	1 921	0,35 ^{f)}	0,74	0,80	0,85
Sierra Leone	11	51	58	72	0,01	0,03	0,03	0,04
Südafrikanische Union 3)	14 649	27 602	30 005	30 107	1,32	1,95	2,08	2,05
Sudan, Brit.-Ägypt.	114	307	349	360	0,02	0,04	0,04	0,04
Tanganjika	59	218	265	297	0,01	0,03	0,03	0,04
Togo, Franz.-	g)	13	22	...	g)	0,01	0,02	...
Tunesien	403 ^{h)}	599	677	627	0,15 ^{h)}	0,17	0,19	0,17
Westafrika, Franz.-	212 ^{h)}	456	532	...	0,01 ^{h)}	0,03	0,03	...
insgesamt	22 000	43 900	47 800	48 900	0,15	0,22	0,24	0,24

* Brutto-Inlandsverbrauch aller handelsüblichen Brennstoffe und von Wasserkraft, in Einheiten des entsprechenden Kohleäquivalents umgerechnet. Als Berechnungsunterlage hierzu dienten die nationalen Produktions-, Handels- und Verarbeitungsstatistiken. Soweit möglich wurde auch noch die Veränderung der Lagerbestände und die international übliche Bunkerung von Schiffs- und Flugzeug-Treibstoffen berücksichtigt. Im einzelnen wurden aus den erwähnten Statistiken entnommen: Produktion von Stein- und Braunkohlen, Benzin, Kerosin (Petroleum), Schwer- und Leichtöl, Erdgas und Wasserkraft, ferner Derivate wie Koks, Briketts, erzeugtes Gas und Thermo-Elektrizität. Natur-Benzin, Raffinerie-Gase, verflüssigte Erdöl-Gase und Benzol wurden, wenn möglich, einbezogen. Doppelzählungen sind möglichst ausgeschaltet worden. Brennholz und andere pflanzliche Brennstoffe (einschl. Torf) mussten unberücksichtigt bleiben, weil hierfür keine Angaben vorliegen. In fast allen Ländern haben diese Brennstoffe einen erheblichen Anteil am Energieverbrauch; es wurde ein Kohleäquivalent von etwa 0,25 t je Kopf und Jahr angenommen. In den Zahlen für die einzelnen Erdteile sowie für die Welt sind auch nicht namentlich angegebene Länder berücksichtigt worden.

Umrechnungsfaktoren:

Kohleäquivalent für 1 Tonne:

Briketts (-Steinkohlen) = 1,0; Briketts (-Braunkohlen) = 0,67; Pechkohle = 0,67; Koks = 0,9; Braunkohle in Frankreich, Tschechoslowakei und Ungarn = 0,6; in Österreich = 0,5; Deutschland, Niederlande und Polen = 0,3, andere = 0,33; Rohöl und Schieferöl = 1,3; Benzin, Kerosin (Petroleum) und Leicht- und Schweröl = 1,5;

Kohleäquivalent für 1 000 cbm:

Erdgas = 1,33; erzeugtes Gas = 0,6; Raffinerie-Gas = 1,67.

Kohleäquivalent für 1 000 kWh Elektrizität:

1937 = 0,7; 1951 bis 1953 = 0,6.

Weitere Anmerkungen siehe nächste Seite.

noch: Geschätzter Energieverbrauch
noch: Kohleäquivalent

Land Erdteil	insgesamt				je Einwohner			
	1 000 t				Tonnen			
	1937	1951	1952	1953	1937	1951	1952	1952
Nord- und Mittelamerika								
Alaska	471	990 ¹⁾	1 050 ¹⁾	...	6,73	7,07	7,24	...
Costa Rica	92	200	230	...	0,17	0,24	0,27	...
Dominikanische Republik	65	217	258	268	0,04	0,10	0,12	0,11
Guatemala	122	357	371	...	0,06	0,12	0,12	...
Honduras (Rep.)	178	234	240	260	0,17	0,15	0,16	0,17
Kanada 4)	54 242	94 865	98 920	101 039	4,91	6,77	6,86	6,84
Kuba	1 487	2 840	3 348	3 659	0,34	0,52	0,61	0,61
Mexiko	8 185	16 606	18 260	18 061	0,44	0,63	0,68	0,64
Panama (Rep.)	...	252	281	0,31	0,33	...
Puerto Rico	336	1 219	1 337	1 736	0,19	0,54	0,60	0,78
Vereinigte Staaten von Amerika	759 300	1 230 544	1 223 611	1 267 429	5,89	7,97	7,78	8,01
Westindien, Brit.-Bahama Inseln	9	31	35	40	0,13	0,38	0,43	0,47
Barbados	25	54	43	...	0,14	0,25	0,20	...
Jamaika	94	240	272	345	0,08	0,17	0,18	0,23
Trinidad und Tobago	173	916	947	1 051	0,38	1,41	1,43	1,55
insgesamt	827 100	1 355 700	1 355 100	1 401 900	4,62	6,15	6,03	6,10
Südamerika								
Argentinien	9 215	15 373	16 420	15 510	0,65	0,87	0,91	0,80
Bolivien	134	302	329	347	0,04	0,10	0,11	0,11
Brasilien	5 017	14 673	16 467	17 348	0,13	0,27	0,30	0,31
Chile	3 205	5 409	5 313	5 535	0,67	0,92	0,89	0,91
Ecuador	107	420	402	405	0,04	0,13	0,12	0,12
Guayana, Brit.-Kolumbien	30	142	170	...	0,09	0,33	0,38	...
Peru	1 184	3 394	3 839	4 113	0,14	0,30	0,34	0,33
Surinam	845	2 167	2 638	2 750	0,13	0,25	0,30	0,30
Uruguay	19	113	132	...	0,16	0,51	0,58	...
Venezuela	833	1 719	1 890	1 805	0,40	0,72	0,80	0,71
insgesamt	1 041	6 301	6 721	7 188	0,30	1,24	1,27	1,32
Asien								
Burma	782	402	466	523	0,05	0,02	0,02	0,03
Ceylon	464	605	866	943	0,08	0,08	0,11	0,12
Cypern	44	136	153	179	0,12	0,28	0,31	0,35
Indien	26 960 ^{j)}	37 275	39 947	41 363	0,09 ^{j)}	0,10	0,11	0,11
Indonesien	3 660	5 031	5 654	6 324	0,05	0,07	0,07	0,08
Irak	135	956	1 032	1 275	0,04	0,18	0,21	0,26
Israel	...	1 244	1 316	1 381	...	0,82	0,82	0,84
Japan	65 513	75 102	76 828	83 023	0,93	0,89	0,90	0,96
Laos, Vietnam und Kambodscha	908	706	900	1 003	0,04	0,03	0,03	0,03
Malaiische Föderation 5)	1 775	2 299	2 571	2 430	0,37	0,36	0,39	0,36
Pakistan k)	...	3 577	3 762	3 638	...	0,05	0,05	0,05
Philippinen	832	1 944	2 084	2 000	0,05	0,10	0,10	0,10
Syrien und Libanon	294	796	995	1 083	0,08	0,18	0,21	0,22
Thailand	188	445	539	663	0,01	0,02	0,03	0,03
Türkei	2 180	5 808	6 158	7 543	0,13	0,27	0,28	0,34
insgesamt 6)	108 100	147 900	152 000	162 000	0,18	0,19	0,19	0,20
Australien und Ozeanien								
Australien (Bund) 7)	15 627	27 322 ⁱ⁾	29 387 ⁱ⁾	29 665	2,27	3,28	3,40	3,36
Hawaii	651	1 570 ⁱ⁾	1 700 ⁱ⁾	...	1,62	3,14	3,33	...
Neukaledonien	160	149	221	198	3,56	2,29	3,40	3,05
Neuseeland	3 081	4 697	5 383	5 102	1,94	2,41	2,70	2,49
insgesamt	19 600	34 200	37 000	37 000	2,11	2,59	2,72	2,66
Welt 8)	1 702 600	2 491 000	2 529 600	2 614 100	1,22	1,43	1,44	1,45

1) Saargebiet 1937 bei Deutschland und nach dem Kriege bei Frankreich inbegriffen.- 2) Ohne UdSSR.- 3) Einschl. Basutoland, Betschuanaland, Swasiland und in den Jahren 1951 bis 1953 auch Südwestafrika.- 4) Einschl. Neufundland.- 5) Einschl. Singapur.- 6) Ohne China und Korea.- 7) 12 Monate, die am 30.6. des angegebenen Jahres enden.- 8) Ohne China, Korea und UdSSR. a) Deutsches Reich.- b) 1935.- c) Einschl. Brit.-Togo.- d) Einschl. Ruanda-Urundi.- e) Bei Süd-Rhodesien inbegriffen.- f) Einschl. Nord-Rhodesien.- g) Bei Franz.-Westafrika inbegriffen.- h) Einschl. Franz.-Togo.- i) Nichtamtliche Schätzung.- j) Einschl. Pakistan.- k) Pakistan bei Indien inbegriffen.

LAUFENDE TABELLEN

Weltproduktion*

Elektrizität, Brenn- und Rohstoffe

Zeit	Kohle ₁₎	Erdöl	Zement	Roh-eisen ₂₎	Roh-stahl ₃₎	Kupfer ₄₎	Zink ₄₎	Blei ₄₎	Zinn ₄₎₅₎	Alu-minium	Natur-kaut-schuk ₆₎	Elektri-zität ₇₎
	Mill. t					1 000 t					Mrd. kWh	
Geschätztes Produktionsvolumen												
1937	1 235	250,9	76,1	88,7	117,5	2 230	1 554	1 610	205	453	1 226	407
1938	1 147	242,5	80,2	66,9	91,5	1 905	1 491	1 577	165	537	924	416
1939	1 221	253,5	84,8	84,8	117,4	2 031	1 569	1 647	177	631	1 017	458
1946	1 147	353,7	70,1	68,6	98,1	1 677	1 298	1 018	101	687	851	595
1947	1 289	387,5	81,3	87,0	121,3	2 063	1 489	1 280	127	962	1 280	660
1948	1 323	439,0	95,3	98,9	136,5	2 132	1 591	1 296	160	1 128	1 549	727
1949	1 218	432,2	107,7	98,7	136,3	2 072	1 704	1 431	171	1 144	1 514	767
1950	1 316	484,5	122,1	112,9	161,0	2 285	1 827	1 544	176	1 311	1 890	858
1951	1 376	550,0	136,2	126,3	178,1	2 387	1 939	1 492	170	1 600	1 915	954
1952	1 344	575,7	144,2	125,3	175,0	2 410	2 003	1 627	171	1 809	1 819	1 022
1953	1 332	605,2	158,3	138,4	194,2	2 474	2 083	1 646	184	2 188	1 753	1 115
1954	1 287	627,2	168,0	126,1	180,1	2 485	2 113	1 726	185	2 456	1 832	1 197
1952 J-S	318	145,2	39,2	29,0	39,7	591	493	405	40,3	473	446	250
O-D	336	149,9	36,9	35,7	50,0	601	504	437	49,0	453	499	272
1953 J-M	339	147,0	32,9	35,1	49,9	595	505	396	47,3	495	427	274
A-J	329	151,3	41,4	35,0	49,5	651	516	414	45,0	551	414	272
J-S	325	154,6	43,0	34,3	47,0	605	521	394	46,2	574	450	277
O-D	340	152,3	41,0	34,0	47,8	623	541	442	45,2	568	462	292
1954 J-M	325	153,1	34,0	31,0	44,0	587	515	423	47,7	577	424	293
A-J	305	157,5	43,9	30,2	44,3	624	528	438	46,3	620	409	289
J-S	311	156,2	46,4	30,9	43,1	590	519	414	43,5	637	488	297
O-D	346	160,4	43,6	33,9	48,7	684	551	451	47,5	622	511	318
Indexzahlen: 1950 = 100												
1937	94	52	63	79	73	98	83	104	116	34	65	47
1938	88	50	66	60	57	83	81	103	94	41	49	48
1939	93	53	70	75	73	89	84	107	100	48	54	53
1946	88	74	58	61	61	74	70	66	57	53	45	69
1947	98	80	66	77	75	91	82	83	72	73	68	77
1948	101	91	78	88	85	93	87	84	91	86	82	85
1949	93	89	88	88	85	91	93	92	97	87	80	90
1950	100	100	100	100	100	100	100	100	100	100	100	100
1951	105	114	112	112	110	105	106	97	96	122	102	111
1952	103	119	118	111	108	106	110	106	97	138	96	119
1953	102	125	130	123	120	108	114	108	105	167	93	130
1954	98	130	138	112	112	109	116	112	105	188	97	140
1952 J-S	97	120	129	103	98	104	108	105	92	145	94	117
O-D	103	125	121	126	125	106	110	113	111	139	106	127
1953 J-M	103	122	108	125	124	105	110	103	107	152	90	128
A-J	101	125	136	125	123	114	113	108	103	168	88	127
J-S	99	128	141	122	117	106	114	103	105	176	95	130
O-D	104	126	134	120	119	109	118	114	103	173	98	136
1954 J-M	99	126	112	111	109	103	112	110	108	176	90	137
A-J	93	131	144	107	110	109	116	113	105	190	87	135
J-S	95	129	152	110	107	104	113	108	99	195	103	138
O-D	106	133	143	120	121	120	120	117	108	191	108	148

* Ohne Volksrepublik China und UdSSR, für die keine Zahlenangaben vorliegen.

1) Steinkohle, einschl. des entsprechenden Betrages an Braunkohle und Lignit.- 2) Einschl. Eisenlegierungen.- 3) Rohstahlblöcke und Flüssigstahl für Stahlguss.- 4) Metallerzeugung in Hütten- und Umschmelzwerken.- 5) Quelle: "International Tin Study Group".- 6) Quelle: "Rubber Study Group".- 7) Hydro- und Thermo-Elektrizitätserzeugung der öffentlichen Werke einschl. der Erzeugung in Eigenanlagen.

Erwerbstätigkeit
Index der Beschäftigten in der verarbeitenden Industrie*
1950 = 100

Zeit	Europäische Länder									
	Bundes- republik Deutsch- land 1)	Belgien 2)3)	Dänemark 4)	Finnland 5)	Frankreich 3)7)	Griechen- land 8)	Gross- britannien 3)9)	Irland 3)10)	Italien	Jugoslawien 3)11)
Orig.Basis	1936	1948	1949	6)	1939	1951	1948	1939	1947	1952
Ø 1937	.	.	68	.	88 _{a)}
Ø 1938	.	.	66 _{b)}	.	91 _{c)}	.	.	72	.	.
Ø 1948	.	106	89	96	97	.	95	88	102	.
Ø 1949	92	100	95	97	99	.	97	...	101	.
Ø 1950	100	100 _{a)}	100	100	100	100 _{d)}	100	100	100	.
Ø 1951	109	107	99	104	104	100	103	102	101	.
Ø 1952	112	103	94	99	103	100	101	103	100	100
Ø 1953	116	102	96	94	101	97	103	101	101	104
Ø 1954	.	.	98	96	.	101	106	102	.	.
1953
Oktober	119	103	103	94	.	99	105	.	103	109
November	119	103	102	.	.	100	105	.	101	109
Dezember	117	102	95	.	101	100	105	101	100	108
1954
Januar	116	101	92	93	.	100	105	.	99	110
Februar	116	101	97	.	.	100	105	.	99	109
März	118	102	99	.	101	101	105	99	100	115
April	120	102	101	94	.	101	106	.	102	117
Mai	121	102	104	.	.	100	106	.	102	120
Juni	122	103	105	.	102	100	106	99	102	121
Juli	123	103	68	99	.	101	106	.	103	...
August	124	103	102	.	.	101	107	.	105	...
September	125	104	106	.	102	104	108	102	106	...
Oktober	125	105	105	98	.	103	108	.	102	...
November	126	104	106	.	.	103	109	.	102	...
Dezember	97	103	108
1955
Januar	.	.	96	97	.	.	109	.	.	.
Februar
März
Zeit	noch: Europäische Länder				Aussereuropäische Länder					
	Nieder- lande	Norwegen 3)12)	Schweden 13)	Schweiz	Argen- tinien	Australien 3)14)	Japan 3)	Kanada 3)	Südafrika Union 3)15)	V.St.v.Am.
Orig.Basis	1938	1949	6)	1937	1943	6)	VII-1950	1939	6)	1939
Ø 1937	.	.	80	80	52	59	.	56	62	70
Ø 1938	.	.	81	79	52	61	.	55	65	60
Ø 1948	91	94 _{e)}	101	109	103	94	.	99	85	103
Ø 1949	95	97	100	102	102	95	...	99	.	94
Ø 1950	100	100	100	100	100	100	100 _{f)}	100	100	100
Ø 1951	100	102	102	110	101	103	112	107	106	106
Ø 1952	97	100	100	112	97	98	114	108	108	106
Ø 1953	99	101	97	112	91	99	114	112	...	112
Ø 1954	.	.	98	113	.	104	.	107	.	102
1953
Oktober	.	102	98	.	89	101	110	114	109	112
November	.	102	98	.	89	102	111	112	109	109
Dezember	101	101	97	112	90	102	113	110	...	108
1954
Januar	.	101	97	.	89	102	114	107	...	105
Februar	.	102	97	.	90	103	120	107	...	105
März	...	101	98	112	91	104	121	107	...	104
April	.	101	98	.	91	104	119	107	...	102
Mai	.	104	98	.	92	104	118	106	...	101
Juni	...	106	100	113	93	104	116	107	...	101
Juli	.	105	98	.	93	104	117	108	...	99
August	.	104	98	.	93	105	114	107	...	101
September	...	105	99	114	...	105	114	107	...	102
Oktober	.	105	99	105	112	107	...	103
November	100	106	115	105	...	103
Dezember	99	115	...	106	118	104	...	103
1955
Januar	102	.	102
Februar	103
März

* Wenn nicht anders vermerkt, beziehen sich die Indexziffern auf die Zahl der Arbeiter (Lohnempfänger) in der verarbeitenden Industrie ohne Bauwirtschaft und Versorgungsbetriebe. Erfasst sind die Beschäftigten zu einem bestimmten Zeitpunkt im Monat bzw. Vierteljahr. In einigen Ländern jedoch stellen sie die durchschnittliche Anzahl der Beschäftigten im angegebenen Zeitraum dar. Den Zahlen liegen in der Regel die Ergebnisse der Industrieberichterstattung zu Grunde; in einigen Fällen beruhen sie auf Statistiken der Sozialversicherung, der Arbeitsämter oder Repräsentativerhebungen.

1) Betriebe mit 10 und mehr Beschäftigten. Einschl. Inhaber und Angestellte (Gehaltsempfänger).- 2) Die Zahlen ab 3. Vierteljahr 1951 basieren auf einem verringerten Erhebungsbereich.- 3) Einschl. Angestellte (Gehaltsempfänger).- 4) Betriebe mit 5 und mehr Beschäftigten. Indexziffer der täglich geleisteten Arbeitsstunden.- 5) Betriebe mit 10 und mehr Beschäftigten. Ohne Druckereigewerbe.- 6) Vom "International Labour Office" (ILO) auf Grund absoluter Zahlen aus Originalquelle berechneter Index.- 7) Betriebe mit 10 und mehr Beschäftigten.- 8) 1951 = 100. Quelle: Verband der griechischen Industrie.- 9) Die Jahreszahlen beziehen sich auf den Juni des betreffenden Jahres.- 10) Einschl. mitarbeitender Inhaber. Jahreszahlen bis 1950: Oktober, 1951: September.- 11) Angaben ab 1952 nur auf Basis 1952 = 100 möglich.- 12) Einschl. Natursteingewinnung, Ton- und Kiesgruben.- 13) 1937 und 1938 im allgemeinen Betriebe mit 10 und mehr Beschäftigten. Ab 1948 Betriebe mit 5 und mehr Beschäftigten. Einschl. Bergbau.- 14) Betriebe mit 4 und mehr Beschäftigten. Einschl. Versorgungsbetriebe.- 15) Einschl. mitarbeitender Inhaber und Bauwirtschaft.

a) Juni.- b) 1937 bis 1948 umbasiert von Originalbasis 1952 = 100.- c) Januar bis August.- d) Durchschnitt von Mai, November und Dezember.- e) März bis Dezember.- f) Juli.

**noch: Erwerbstätigkeit
Arbeitslosigkeit***

Zeit	Europäische Länder										
	Bundes- republik Deutsch- land 1)	Belgien ²⁾	Dänemark ³⁾	Finnland ⁴⁾	Frankreich		Grossbri- tannien und 2) 7) Nordirland	Irland ⁸⁾	Italien ⁹⁾	Nieder- lande ¹⁰⁾	Norwegen 10) 11)
					5)	6)					
Arbeitslose in 1 000											
Ø 1937	.	.	95,6	3,7 ^{a)}	354,6	380,0	1 529,1		874	324,0	.
Ø 1938	.	.	97,7	3,6 ^{a)}	373,6	402,2	1 881,4	55,2 ^{c)}	810	303,0	.
Ø 1948	592	81,0	51,6	3,5	16,7	77,8	338,0 ^{b)}	35,1	1 742 ^{e)}	29,0	9,0
Ø 1949	1 263	174,0	59,0	25,7	39,7	131,1	338,0	34,9	1 673	42,2	7,7
Ø 1950	1 580	170,0	54,8	19,2	52,4	152,9	341,1	30,3	1 615	57,7	9,0
Ø 1951	1 432	153,5	63,0	5,6	40,3	120,1	281,4	30,4	1 721	67,7	11,1
Ø 1952	1 379	173,6	81,6	8,3	39,3	131,8	462,5	38,6 ^{a)}	1 850	104,3	11,6
Ø 1953	1 259	183,6	61,0	29,1	62,4	180,0	380,0	43,2 ^{a)}	1 947	83,3	14,4
Ø 1954	1 221	166,7	54,1	18,7	62,4	183,3	317,8	37,5	...	60,0	12,7
1953											
Oktober	964	163,6	41,0	16,0	53,2	168,2	339,5	33,7	1 870	63,3	9,9
November	1 121	186,0	53,9	34,6	57,5	181,5	358,3	38,1	1 935	73,9	13,7
Dezember	1 525	214,6	131,3	46,1	61,9	193,1	358,7	36,5	2 069	99,1	21,1
1954											
Januar	1 990	235,5	112,4	51,9	72,4	222,3	414,6	44,4	2 180	109,1	25,2
Februar	2 042	227,1	123,8	52,8	77,7	231,5	429,5	45,0	2 173	108,1	21,9
März	1 427	199,9	59,3	49,8	75,9	218,5	381,5	43,1	2 048	69,3	20,9
April	1 268	181,9	38,8	37,0	73,0	206,1	353,0	42,2	1 997	59,6	17,0
Mai	1 102	168,7	22,2	11,0	69,1	192,1	321,3	39,0	1 934	47,3	6,1
Juni	1 008	158,6	20,7	0,3	61,7	169,4	269,0	35,8	1 840	41,4	4,1
Juli	934	154,2	29,0	-	56,1	154,9	249,1	32,4	1 828	44,9	2,9
August	879	140,3	23,3	-	54,6	148,8	267,8	33,6	1 810	42,1	4,9
September	822	123,2	25,3	-	48,4	152,5	263,7	31,4	1 808	37,4	6,5
Oktober	821	119,3	30,2	1,9	49,2	157,8	281,2	32,6	1 853	38,0	8,9
November	948	134,4	49,8	6,8	53,2	167,7	293,1	36,0	1 936	50,0	13,3
Dezember	1 288	155,2	114,9	12,6	57,3	177,9	289,2	34,4	...	72,6	20,6
1955											
Januar	1 790	178,4	110,9	21,2	64	202,8	335,7	40,6	...	82,2	26,0
Februar	1 815	170,0	116,5	24,3		209,2	318,2	39,2	...	70,0	22,2
März							307,0			50,8	
Anteil an den Arbeitnehmern** (Verhältniszahlen)											
in vH											
Ø 1937	.	.	21,7	.	.	.	10,0		4,6	.	.
Ø 1938	.	.	21,3	.	.	.	12,0	15,6 ^{c)}	4,3	.	.
Ø 1948	4,2	4,0	8,6	1,6 ^{b)}	9,4	8,9	...	1,0
Ø 1949	9,0	8,6	9,6	1,6	9,0	8,6	...	5,8
Ø 1950	10,2	8,3	8,7	1,6	7,5	8,3	...	0,9
Ø 1951	9,2	7,3	9,7	1,3	7,3	8,8	...	1,1
Ø 1952	8,4	8,3	12,5	2,1	9,1 ^{a)}	9,5	...	1,2
Ø 1953	7,5	8,8	9,2	1,8	8,6 ^{a)}	10,0	...	1,5
Ø 1954		8,0	8,0	1,5	8,1		...	1,3
1953											
Oktober	.	7,9	6,1	1,6	7,5	9,5	...	1,0
November	.	9,0	8,1	1,7	8,4	9,9	...	1,4
Dezember	8,9	10,3	19,6	1,7	8,1	10,6	...	2,1
1954											
Januar	.	11,4	16,7	1,9	9,6	11,2	...	2,6
Februar	.	10,9	18,4	2,0	9,7	11,2	...	2,2
März	8,3	9,6	8,8	1,8	9,3	10,5	...	2,1
April	.	8,8	5,8	1,6	9,1	10,2	...	1,7
Mai	.	8,2	3,3	1,5	8,4	9,9	...	0,6
Juni	5,8	7,6	3,1	1,3	7,7	9,4	...	0,4
Juli	.	7,5	4,3	1,2	7,0	9,4	...	0,3
August	.	6,7	3,5	1,2	7,3	9,3	...	0,5
September	4,7	6,0	3,7	1,2	6,8	9,3	...	0,6
Oktober	.	5,8	4,5	1,3	7,1	9,5	...	0,9
November	.	6,5	7,3	1,4	7,8	9,9	...	1,3
Dezember	...	7,5	16,9	1,4	7,5	2,1
1955											
Januar		8,6	16,3				1,5	8,6			
Februar			17,1								
März			14,0					8,3			

* Die Zahlen der Arbeitslosen beziehen sich im allgemeinen auf die als arbeitslos oder als arbeitssuchend registrierten Personen. Da einerseits eine Verpflichtung zur Meldung als Arbeitsloser in der Regel nicht besteht, andererseits aber auch eine als arbeitssuchend registrierte Person nicht oder nicht mehr arbeitslos zu sein braucht, weichen die angegebenen Zahlen von den Tatsachen mehr oder weniger ab. Hinzukommt, dass die Zahlen in den einzelnen Ländern auf verschiedene Weise (Statistiken der Arbeitsämter, der Gewerkschaften, der Arbeitslosenversicherung etc.) ermittelt werden, und der dadurch erfasste Personenkreis sich vielfach nicht mit der Gesamtzahl aller Arbeitslosen deckt. Die Angaben beziehen sich auf einen bestimmten Tag oder auf eine relativ kurze Zeitspanne (z.B. eine Woche) im Monat bzw. Vierteljahr. Die Jahreszahlen sind Durchschnitte der Monatszahlen.

** Wenn nicht anders vermerkt, drücken die Verhältniszahlen den Anteil der Arbeitslosen an den Arbeitnehmern in vH der Gesamtzahl der beschäftigten und arbeitslosen Personen des betreffenden Personenkreises, von dem ausgegangen wird, aus.

1) Als arbeitslos registrierte Personen. Verhältniszahlen: Anteil der Arbeitslosen an den Arbeitnehmern (Lohn- und Gehaltsempfänger). - 2) Ohne arbeitslos registrierte Personen, die teilbeschäftigt sind (Teilarbeitslose). Durch die Arbeitslosenpflichtversicherung als arbeitslos registrierte Personen. - 3) Durch die gewerkschaftliche Arbeitslosenversicherung als arbeitslos registrierte Personen. - 4) 1937 und 1938 alle als arbeitssuchend registrierte Personen; ab 1948 nur Personen, die in ihrer Gemeinde als arbeitslos anerkannt sind. - 5) Empfänger öffentlicher Arbeitslosenunterstützung. - 6) Vorgemerkte Stellensuchende einschl. beschäftigter Personen, die einen anderen Arbeitsplatz suchen. - 7) Ab Juli 1948 erweiterter Erhebungskreis durch Einführung des "National Insurance Act". - 8) Durch die Arbeitslosenpflichtversicherung als arbeitssuchend registrierter Personen. - 9) Als arbeitssuchend registrierte Personen. - 10) Ohne mit Notstandsarbeiten betraute Arbeitslose. - 11) Verhältniszahlen: Anteil der Arbeitslosen an der Gesamtzahl der durch die Arbeitslosenversicherung erfassten Personen.

Weitere Anmerkungen siehe nächste Seite.

noch: Erwerbstätigkeit
noch: Arbeitslosigkeit

Zeit	noch: Europäische Länder						Ausereuropäische Länder					
	Österreich		Portugal 7) 10)	Schweden 15)	Schweiz 10) 16)	Spanien 10)	Indien 17)	Japan 18)	Kanada		Südafri- kanische Union 9)	V. St. v. Am. 21)
	12) 13)	14)							19)	20) 11)		
Arbeitslose in 1 000												
1937	321,0	232,2	20,1 ^{f)}	67,4	57,9	.	.	295	406 ^{h)}	.	4,5	7 700
1938	244,0	.	16,6 ^{f)}	67,0	52,6	.	.	237	516 ^{h)}	.	5,3	10 390
1948	54,6	19,3	1,5	25,7	3,0	117,0	224,9	240	101	88,9	12,2	2 064
1949	100,1	63,8	1,6	26,1	8,1	160,1	293,0	380	129	135,6	15,1	3 395
1950	129,0	95,8	2,1	22,1	9,6	166,2	314,3	440	164	165,9	16,3	3 142
1951	117,7	90,0	2,2	18,2	3,8	144,2	338,4	390	104	148,2	10,2	1 879
1952	158,0	124,3	...	22,3	5,3	106,5	384,0	470	128	191,6	12,1	1 673
1953	184,6	148,3	...	28,1	5,0	107,2	477,6	450	135	223,4	12,1	1 602
1954	164,8	129,5	...	24,9	4,3	122,6	562,3	580	231	.	13,8	3 230
1953												
Oktober	137,2	101,9	...	16,8	2,4	116,0	515,0	390	111	153,6	12,1	1 301
November	170,6	127,5	3,6	118,9	507,6	370	151	238,5	12,3	1 699
Dezember	244,0	184,7	...	51,6	7,1	119,1	522,4	310	190	391,0	11,2	2 313
1954												
Januar	299,5	251,0	15,9	123,9	534,3	390	280	494,8	13,9	3 087
Februar	305,2	263,7	...	45,5	10,6	131,3	539,3	430	312	512,7	14,1	3 670
März	241,2	202,1	3,5	130,2	525,8	590	318	511,7	14,2	3 724
April	179,4	140,9	...	23,8	2,5	123,7	526,3	510	303	338,4	13,8	3 465
Mai	142,5	109,6	2,2	114,1	532,9	580	217	247,8	14,2	3 305
Juni	120,5	92,6	...	16,9	1,8	104,6	548,4	560	185	199,5	14,7	3 347
Juli	109,9	81,0	1,3	108,8	588,8	640	172	188,9	14,3	3 347
August	98,5	73,3	...	14,9	1,8	116,2	599,4	710	174	191,3	13,8	3 245
September	91,8	66,9	1,6	122,6	590,5	650	167	187,7	13,2	3 100
Oktober	95,1	68,2	...	14,0	1,9	133,1	569,1	670	179	209,1	12,8	2 741
November	117,1	80,5	2,7	133,9	583,2	620	214	274,5	13,2	2 893
Dezember	177,5	124,3	...	34,6	6,1	129,0	609,8	600	247	...	13,7	2 838
1955												
Januar					9,6				362		13,3	3 347
Februar					8,4							3 383
März					2,9							
Anteil an den Arbeitnehmern (Verhältniszahlen) in vH												
1937	10,8	10,0	9,1 ^{h)}	14,3
1938	10,9	8,6	11,4 ^{h)}	19,0
1948	2,3	2,8	0,6	0,7	2,0	3,6	...	3,4
1949	4,6	2,7	1,6	1,0	2,7	5,2	...	5,5
1950	6,2	2,2	1,8	1,2	3,2	6,1	...	5,0
1951	5,7	1,8	0,8	1,1	2,0	4,9	...	3,0
1952	7,7	2,3	0,9 ^{g)}	1,2	2,4	6,2	...	2,7
1953	9,0	2,9	0,9	1,1	2,5	7,0	...	2,5
1954	2,6	0,8	1,4	4,3	5,0
1953												
Oktober	6,6	1,7	0,2	0,9	2,1	4,8	...	2,0
November	8,2	0,4	0,9	2,8	7,3	...	2,7
Dezember	11,8	5,3	0,8	0,8	3,6	11,7	...	3,7
1954												
Januar	14,6	2,3	1,1	5,3	14,8	...	4,9
Februar	14,8	4,7	3,5	1,2	6,0	15,3	...	5,8
März	11,7	1,5	1,5	6,1	15,4	...	5,8
April	8,7	2,4	0,6	1,3	5,8	10,7	...	5,4
Mai	6,8	0,3	1,4	4,0	7,8	...	5,1
Juni	5,8	1,7	0,2	1,3	3,4	6,3	...	5,1
Juli	5,2	0,2	1,5	3,1	5,9	...	5,1
August	4,7	1,5	0,2	1,7	3,1	6,0	...	5,0
September	4,3	0,2	1,6	3,0	5,8	...	4,8
Oktober	4,5	1,4	0,2	1,6	3,3	4,2
November	0,2	1,5	4,0	4,5
Dezember	3,6	0,7	1,5	4,6	4,5
1955												
Januar					1,6				6,8			5,3
Februar												5,3
März												

Fussnoten und * siehe Vorseite.

12) Vorgemerkte Arbeitsuchende.- 13) Verhältniszahlen: Anteil der Arbeitslosen an den Arbeitnehmern (Lohn- und Gehaltsempfänger).- 14) Unterstützte Arbeitslose (durch die Arbeitslosenunterstützung und die Notstandshilfe).- 15) Bei 29 Gewerkschaften als arbeitslos registrierte Personen. Der Mitgliederstand der 29 Gewerkschaften stellt ca. 80 vH der Zahl aller Arbeiter der betreffenden Industriezweige dar; ab 1948 einschl. landwirtschaftlicher Arbeiter.- 16) Verhältniszahlen: nur Arbeitslose, versichert durch die Arbeitslosenversicherung (bezogen auf die Gesamtzahl der Versicherten). Eine Arbeitslosenpflichtversicherung besteht nicht für die Wirtschaftsabteilungen "Landwirtschaft" und "Hausliche Dienste".- 17) Vorgemerkte Stellensuchende einschl. beschäftigter Personen, die einen anderen Arbeitsplatz suchen.- 18) Erhebungen während einer Erhebungswoche im Monat. Erfasst sind alle Arbeitnehmer (15 Jahre und darüber), die während der Erhebungswoche weniger als eine halbe Stunde in einem Arbeitsverhältnis standen.- 19) 1937 und 1938 Schätzungen auf Grund von Bevölkerungs- und Industrieerhebungen. Erfasst sind alle Arbeitnehmer (14 Jahre und darüber), die während der Erhebungswoche als arbeitslos galten.- 20) Durch die Arbeitslosenversicherung als arbeitslos registrierte Personen; einschl. Teilarbeitslose.- 21) 1937 und 1938 Schätzungen auf Grund von Zählungen, Statistiken der Sozialversicherung etc. Ab 1948 Erhebungen um den 8. jedes Monats. Erfasst sind alle Arbeitnehmer (14 Jahre und darüber), die während der Erhebungswoche arbeitslos oder auf Arbeitsuche waren.

a) Vorgemerkte Stellensuchende einschl. beschäftigter Personen, die einen anderen Arbeitsplatz suchen.- b) Juli bis Dezember.- c) 1939.- d) Ab Januar 1953 erweiterter Erhebungsumfang infolge der Auswirkungen des "Social Welfare Act, 1952".- e) Januar bis Juni, Oktober bis Dezember.- f) Dezember.- g) Ab 1952 Anzahl der ausgefallenen Arbeitstage für die Unterstützung gezahlt wurde, bezogen auf die Gesamtzahl der möglichen versicherungspflichtigen Arbeitstage im Falle einer Vollbeschäftigung.- h) Juni.

Index der industriellen Produktion*

1950 = 100

Zeit	Europäische Länder												
	Bundesrepublik Deutschland	Belgien	Dänemark		Finnland	Frankreich	Griechenland	Großbritannien und Nordirland	Irland	Italien	Jugoslawien	Luxemburg	
	1936	1936-38	1949	1949'	1948	1938	1939	1948	1936	1938	1948	1947	1937-38
Orig.Basis	1936	1936-38	1949	1949'	1948	1938	1939	1948	1936	1938	1948	1947	1937-38
1937	98	100	.	65	65	88	91 ^{a)}	80	61	.	29	.	99
1938	107	80	.	65	66	81	91 ^{a)}	75	59	83	80	.	68
1948	55	98	84	84	88	90	66	88	78	83	79	...	99
1949	79	98	89	89	93	99	79	93	88	87	87	95	96
1950	100	100	100	100	100	100	100	100	100	100	100	100	100
1951	119	116	102	101	116	113	113	103	103	114	113	123	120
1952	128	112	98	96	111	118	113	100	101	117	116	123	118
1953	139	112	102	100	112	114	128	106	110	136	127	106	108
1954	155	122	108	105	126	125	156	113	113	149	139	...	113
1953													
Oktober	150	115	108	106	132	115	148	115	116	144	142	123	103
November	157	116	108	105	124	120	152	117		139	136	119	103
Dezember	149	117	101	97	119	124	152	106		140	137	133	103
1954													
Januar	138	116	100	96	114	121	148	111	106	141	131	90	103
Februar	143	114	108	103	118	121	146	114		138	128	86	105
März	146	117	110	106	130	124	150	116		152	142	117	109
April	152	121	110	108	123	128	150	109	113	150	140	120	111
Mai	156	122	112	111	131	131	149	117		149	139	117	112
Juni	156	122	113	112	119	128	150	111		141	132	122	116
Juli	150	110	74	73	103	120	156	102	117	159	149	116	115
August	149	120	109	109	127	98	156	99		129	119	124	117
September	164	124	117	115	138	128	162	117		158	147	135	121
Oktober	170	127	114	112	141	130	168	120	116	160	150	141	...
November	179	128	118	112	139	135	166	122		153	143	144	...
Dezember	172	129	110	104	129	137	172	114		156	146	146	...
1955													
Januar	163	125	107	102	126	135	162	118	...	150	139	122	...
Februar	165	...	112	108	128	137	156	121		125	...
März

noch: Europäische Länder

Aussereuropäische Länder

Zeit	Niederlande	Norwegen	Österreich	Polen	u. dt. Ostgebiete	Schweden	Spanien	Türkei	Argentinien	Chile	Indien	Japan	Kanada	V.St.v. Am.
	5)		9)	10)	5)	4) 12)		5) 13)	5)	5) 14)	4) 15)	5)		4)
	1938	1949	1937	1949	1949	1935	1929-31	1938	1943	1936-38	1946	1934-36	1935-39	1947-49
Orig.Basis	1938	1949	1937	1949	1949	1935	1929-31	1938	1943	1936-38	1946	1934-36	1935-39	1947-49
1937	.	65	69	43	.	62	.	56	56	61 ^{o)}	88	146	51	55
1938	70	69	.	.	.	62	.	70	.		93	160	48	43
1948	78	81	63	63	62	93	93	87	100		96	104	93	93
1949	88	88	84	77	76	96	88	99	97	101	102	87	94	87
1950	100	100	100	100	100	100	100	100	100	100	100	100	100	100
1951	103	107	114	125 ^{b)}	...	105	106	103	103	118	113	136	106	107
1952	104	108	115	103	122	116	97	132	123	150	110	111
1953	114	114	117	103	136	130	96	141	129	181	118	119
1954	125	121	133	107	143 ^{d)}	141	194	116	111
1953														
Oktober	128	121	130	113	137	...	97	150	127	196	120	121
November	120	126	131	112	137	...	101	149	128	194	119	116
Dezember	116	112	120	112	141	...	103	149	139	204	111	111
1954														
Januar	110	118	101	108	137	...	89	134	127	186	108	111
Februar	109	142	119	108	126	...	88	129	135	188	113	112
März	127	129	126	111	133	...	102	144	132	204	112	112
April	123	113	133	113	134	...	99	139	139	198	115	111
Mai	125	117	131	113	129	...	84	139	134	194	116	111
Juni	129	124	137	115	130	...	103	137	141	193	119	111
Juli	124	84	134	58	107	142	144	189	112	104
August	123	119	135	106	111	155	141	185	117	110
September	130	130	150	113	114	145	146	194	119	112
Oktober	134	129	143	115	108	155 ^{d)}	135	199	120	116
November	136	131	147	118	114	156 ^{d)}	153	198	120	116
Dezember	140	120	141	116	155 ^{d)}	153	201	114	114
1955														
Januar	115	122	126	113	181	112	117
Februar	116	145	115	187	...	120
März	122

* Im allgemeinen einschl. Bergbau und Energieerzeugung, jedoch ohne Bauwirtschaft. Wenn nicht anders vermerkt, sind die monatlichen bzw. vierteljährlichen Indexziffern auf die gleiche Zahl von Arbeitstagen im Monat abgestellt, jedoch von Saisonschwankungen nicht bereinigt.

1) Einschl. Maschinenbau (Steigerung des Erhebungsbereiches von 60 vH auf 75 vH der industriellen Produktion 1936 bis 1938). Index des "Institut de Recherches Economiques et Sociales", Louvain. Teilweise von Saisonschwankungen bereinigt. - 2) Einschl. Energieerzeugung (Elektrizität und Gas), ohne Bergbau. - 3) Verarbeitende Industrie. Vorkriegszahlen 1937 und 1938 mit revidiertem Index verkettet. - 4) Ohne Energieerzeugung (Elektrizität und Gas). - 5) Nicht auf die gleiche Zahl von Arbeitstagen im Monat abgestellt. - 6) Index des Bundes der griechischen Industrie. Ausschl. Bergbau. - 7) Der Index ist auf die durchschnittliche Wochenproduktion im Monat abgestellt (ohne Berücksichtigung der Urlaubstage). Einschl. Bauwirtschaft. - 8) Ohne Rüstungsproduktion, Schiffsbau, Druckereigewerbe und Filmproduktion. Der laufende Index ist mit den beiden früheren Indices - umbasiert von Originalbasis 1937 bzw. 1949 = 100 - verkettet worden. - 9) Index des "Österreichischen Instituts für Wirtschaftsforschung" ist mit dem früheren Index des Instituts für 1947 verkettet. Ohne Gas- und Elektrizität. - 10) Jahresindex umfasst gesamte industrielle Erzeugung. Monatsindex enthält nicht Getreide- und Kartoffelverarbeitung sowie Zuckerraffinerien. - 11) Von Saisonschwankungen bereinigt. - 12) Jahresindex des Kommerzkollegiums. Monatsindex des "Sveriges Industriförbund" verkettet mit Jahresindex. - 13) Vorläufiger Index, der die Gruppen Bergbau, Verarbeitende Industrie und Nahrungs- und Genussmittelindustrie umfasst. - 14) Ohne Bergbau. (Durch die Produktion der neuen staatlichen Stahlwerke von "Huachipato" hat sich die Rohstahlerzeugung verzehnfacht. Zur Vermeidung übergrößer Schwankungen im Gesamtindex sind ab 1951 neuer und alter Gesamtindex aufeinander abgestellt worden unter Zugrundelegung des Verhältnisses zwischen alten und neuen Zahlen). - 15) Index des Handels- und Versorgungsministeriums. a) 1939. - b) Ab 1951 basieren die Zahlen auf dem prozentualen Produktionsanstieg nach Meldungen der "Gospodarka Planowa". - c) 1936 bis 1938. - d) Einschl. Bauwirtschaft.

*) Revidierte Reihe. Näheres siehe Seite 2 (Erläuterungen zu den Tabellen).

Produktion ausgewählter Erzeugnisse

Steinkohle*

1000 t

Zeit	Europäische Länder											
	Bundes- republik Deutsch- land 1)	Saar- gebiet	Belgien	Frank- reich	Gross- bri- tannien	Irland	Italien	Jugo- slawien	Nieder- lande	Nor- wegen 2)	Öster- reich	Polen u. dt. Ost- gebiete
Ø 1937	9 747 ^{a)}	1 114	2 488	3 696	20 334	10,7	106	36	1 193	24,9	19,2	3 018 ^{d)}
Ø 1938	11 413	1 199	2 465	3 875	19 220	10,0	123 ^{c)}	38	1 124	24,9	18,9	3 175 ^{d)}
Ø 1948	7 253	1 047	2 223	3 608	17 734	14,3	81	79	919	36,3	15,0	5 855
Ø 1949	8 603	1 189	2 321	4 267	18 217	10,8	92	106	975	38,0	15,3	6 175
Ø 1950	9 230	1 258	2 277	4 237	18 316	14,3	86	96	1 021	30,3	15,2	6 500 ^{e)}
Ø 1951	9 910	1 357	2 471	4 414	18 872	14,9	97	83	1 035	39,2	16,3	6 833
Ø 1952	10 273	1 353	2 532	4 614	19 177	15,2	91	84	1 044	37,8	15,9	7 036
Ø 1953	10 373	1 368	2 505	4 382	18 925	15,3	94	77	1 025	35,6	13,5	7 383
Ø 1954	10 668	1 402	2 436	4 534	18 949	16,7	89	82	1 006	28,2	14,7	7 608
1953												
Oktober	11 064	1 517	2 637	5 033	18 683	19,8	91	68	1 086	39,6	9,8	7 925
November	10 368	1 370	2 518	4 659	19 065 ^{b)}	14,1	91	70	1 020	37,0	16,9	7 530
Dezember	10 444	1 276	2 540	4 461	21 596 ^{b)}	15,4	78	82	945	32,3	14,8	7 049
1954												
Januar	10 732	1 479	2 557	4 774	18 674	16,2	89	75	1 011	38,0	14,5	7 102
Februar	10 363	1 379	2 439	4 581	18 733 ^{b)}	18,7	98	69	965	40,4	14,4	6 964
März	11 443	1 485	2 676	5 066	23 430 ^{b)}	18,6	101	87	1 043	45,1	15,6	8 030
April	9 878	1 431	2 486	4 348	17 035	15,8	97	77	963	37,0	14,6	7 312
Mai	10 083	1 294	2 299	4 273	18 672 ^{b)}	13,2	88	77	981	30,8	14,0	7 340
Juni	9 871	1 284	2 438	4 266	21 414 ^{b)}	14,7	77	77	975	21,5	14,4	7 375
Juli	11 202	1 394	2 069	4 283	14 326	15,6	92	80	1 064	21,4	16,0	7 672
August	10 664	1 407	2 328	4 279	14 795 ^{b)}	13,2	85	86	1 008	19,0	10,0	7 718
September	10 765	1 474	2 427	4 493	21 949 ^{b)}	22,9	92	85	1 029	19,4	12,8	7 967
Oktober	11 060	1 474	2 504	4 627	18 704	17,4	91	87	1 041	21,8	15,3	8 336
November	10 905	1 394	2 446	4 714	18 659 ^{b)}	15,0	82	88	1 016	22,7	16,1	8 000
Dezember	11 070	1 414	2 570	4 701	20 996 ^{b)}	19,5	80	94	985	21,3	15,4	7 500
1955												
Januar	10 616	1 473	2 497	4 813	17 917	14,3	89	90	1 019	26,4	14,8	...
Februar	10 565	1 387	2 316	4 662	18 361 ^{b)}	...	88	90	919	27,4	14,5	...
März	...	1 608	...	5 132	23 440 ^{b)}

Zeit	noch: Europäische Länder					Aussereuropäische Länder							
	Portugal	Schweden	Spanien	Tschecho- slowakei	Türkei	Argen- tinien	Austra- lien	Indien	Japan	Kanada	Südafrik. Union	V.St.v. Am.3)	
Ø 1937	21,6	38	174	1 398	192		1 022	2 120 ^{e)}	3 772	1 118	1 291	37 602	
Ø 1938	25,6	36	471	1 320	216	0,04 ^{f)}	989	2 400 ^{e)}	4 057	1 003	1 357	29 835	
Ø 1948	32,2	31	869	1 469	335	1,5	1 252	2 551	2 822	1 275	2 001	49 643	
Ø 1949	37,0	26	886	1 417 ^{e)}	349	1,5	1 194	2 662	3 164	1 304	2 125	36 330	
Ø 1950	34,9	26	920	1 538	363	2,2	1 401	2 735	3 205	1 280	2 206	42 365	
Ø 1951	34,8	23	946	1 525	394	3,3	1 491	2 915	3 610	1 237	2 219	43 570	
Ø 1952	36,8	28	1 003	1 692	404	9,4	1 643	3 074	3 613	1 172	2 339	38 361	
Ø 1953	39,8	24	1 016	1 695	471	6,9	1 560	3 035	3 878	1 049	2 372	36 910	
Ø 1954	36,0	22	1 040	...	476	7,8	1 670	3 113	3 560	968	2 443	31 522	
1953													
Oktober	43,9	24	1 092	...	524	7,7	1 768	2 984	3 501	1 267	2 455	39 864	
November	40,7	25	1 052	...	481	8,0	1 696	2 720	3 558	1 238	2 321	34 640	
Dezember	39,8	24	1 008	...	506	6,3	1 326	3 214	3 986	1 226	2 421	36 616	
1954													
Januar	39,5	25	980	...	495	5,0	1 185	2 950	3 711	1 169	2 461	33 282	
Februar	35,5	25	895	...	446	4,2	1 483	3 105	2 621	1 095	2 152	29 040	
März	42,2	27	1 069	...	500	7,1	1 846	3 120	3 988	966	2 468	30 536	
April	39,1	23	1 043	...	501	7,1	1 569	3 086	3 855	885	2 387	27 522	
Mai	35,7	23	1 077	...	465	6,8	1 748	3 025	3 591	801	2 360	28 057	
Juni	33,9	23	1 038	...	427	7,2	1 748	2 931	3 642	890	2 405	29 834	
Juli	32,6	6	1 079	...	475	5,8	1 788	3 014	3 638	760	2 506	26 843	
August	34,4	24	1 046	...	447	8,2	1 774	3 005	3 163	650	2 445	32 134	
September	34,2	22	1 034	...	466	9,7	1 860	3 222	3 571	973	2 470	32 237	
Oktober	33,2	22	1 061	...	495	11,3	1 752	2 968	3 661	1 051	2 524	35 191	
November	38,3	24	1 057	...	491	10,8	1 739	3 376	3 703	1 188	2 540	35 946	
Dezember	33,3	23	1 003	...	505	10,1	1 506	3 559	3 582	1 188	2 598	36 869	
1955													
Januar	31,2	24	1 031	...	501	...	961	3 204	3 360	1 049	2 501	34 857	
Februar	32,0	23	429	3 457	916	...	34 057	
März	486	36 359	

* Gesamtförderung gereinigter Kohle.

1) Steinkohle ohne Pechkohle; ohne Bayern.- 2) Förderung der norwegischen Bergwerke auf Spitzbergen.- 3) Einschl. gerei-
nigter Mengen Braunkohle (1937 bis 1949 durchschnittlich pro Jahr 2 620 000 t).

a) 1936.- b) 5 Wochen, die übrigen Monate 4 Wochen.- c) Einschl. Venezia Giulia. Die durchschnittliche Monatsproduktion
ohne Venezia Giulia betrug 1937 = 34 000 t und 1938 = 50 000 t.- d) Vorkriegsgebiet. 1937 betrug die durchschnittliche
Monatsproduktion innerhalb der gegenwärtigen Grenzen 5 501 000 t.- e) Ab 1950 Schätzungen der "Europäischen Wirtschafts-
kommission der Vereinten Nationen" (ECE).- f) 1939.- g) Frühere britische Provinzen und indische Staaten.

noch: Produktion ausgewählter Erzeugnisse

Eisenerz *

1000 t

Zeit	Europäische Länder										
	Bundes- republik Deutsch- land	Belgien	Frank- reich	Grossbrit. und Nord- irland	Italien	Jago- slawien	Luxem- burg	Nor- wegen 1) 2)	Öster- reich	Schweden 3)	Spanien
	Eiseninhalt der Erze und Konzentrate (Annäherungswerte)										
	25 %	30 %	35 %	30 %	50 %	45 %	30 %	65 %	35 %	60 %	51 %
Ø 1937	589 ^{a)}	22,1	3 153	1 204	85	52	647	90	157	1 246	106
Ø 1938	900	15,1	2 754	1 004	84	51	428	123	222	1 161	212
Ø 1948	606	7,7	1 922	1 108	48	73	283	24	100	1 111	136
Ø 1949	759	3,8	2 619	1 134	48	70	345	31	124	1 144	156
Ø 1950	907	4,0	2 499	1 098	39	61	320	34	155	1 134	174
Ø 1951	1 077	6,8	2 929	1 251	48	48	469	36	197	1 283	194
Ø 1952	1 284	11,3	3 393	1 374	69	56	604	74	221	1 412	240
Ø 1953	1 218	8,2	3 531	1 339	81	66	597	110	230	1 415	254
Ø 1954	1 086	6,9	3 652	1 317	91	93	491	101	227	1 285	284
1953											
Oktober	1 207	4,5	3 924	1 170	72	71	515	131	253	1 446	236
November	1 110	4,6	3 577	1 187 ^{b)}	76	70	452	115	225	1 305	223
Dezember	964	3,8	3 488	1 509 ^{b)}	70	67	463	120	220	1 225	207
1954											
Januar	983	4,1	3 535	1 248	70	35	440	102	167	1 158	213
Februar	894	5,4	3 470	1 223 ^{b)}	64	37	408	106	202	1 214	185
März	1 132	5,8	3 816	1 636 ^{b)}	77	80	471	109	249	1 436	252
April	973	5,0	3 490	1 268	90	77	468	95	234	1 269	232
Mai	1 014	4,4	3 451	1 244 ^{b)}	89	84	448	96	230	1 247	292
Juni	1 061	5,0	3 595	1 468 ^{b)}	93	97	464	103	223	1 153	473
Juli	1 152	8,3	3 656	1 154	115	120	487	63	249	1 042	464
August	1 115	8,4	3 264	1 082 ^{b)}	108	149	520	74	239	1 378	285
September	1 129	7,9	3 784	1 489 ^{b)}	110	125	515	100	244	1 460	242
Oktober	1 174	9,9	3 981	1 236	104	108	533	121	240	1 391	254
November	1 210	7,9	3 813	1 227 ^{b)}	80	101	565	121	227	1 317	262
Dezember	1 202	10,2	3 968	1 529 ^{b)}	93	100	570	120	218	1 353	252
1955											
Januar	1 153	9,3	4 048	1 231	87	87	543	114	223	1 314	...
Februar	1 191	8	3 918	1 280 ^{b)}	80	84	515	105	229	1 269	...
März	1 389	...	4 515	1 636 ^{b)}	587

Zeit	noch Europ. Länder	Aussereuropäische Länder									
	Türkei	Algerien	Chile	Japan	Kanada 4)	Marokko franz. spanisch	Mexiko	Tunesien	Südafrik. Union	V.St.v. Am. 6)	
	Eiseninhalt der Erze und Konzentrate (Annäherungswerte)										
	65 %	55 %	60 %	50 %	55 %	50 %	60 %	5)	55 %	60-65 %	50 %
Ø 1937	-	202	127	51	-	6	119 ^{c)}	7	79	38	6 104
Ø 1938	6	255	134	70	-	22	112 ^{c)}	8	68	42	2 409
Ø 1948	16	156	226	47	121	25	74	19	58	97	8 552
Ø 1949	18	212	208	66	278	31	74	21	59	104	7 192
Ø 1950	18	214	246	77	273	27	79	24	63	99	8 302
Ø 1951	18	235	265	97	358	44	77	26	77	119	9 865
Ø 1952	30	258	197	116	394	54	78	28	81	146	8 264
Ø 1953	28	280	242	128	488	43	78	31	88	164	10 094
Ø 1954	27	244	183	136	516	28	78	26	79	158	6 596
1953											
Oktober	33	338	241	158	631	37	82	32	93	166	12 488
November	22	317	249	130	526	30	77	18	77	165	6 495
Dezember	19	236	204	150	281	31	80	14	83	173	3 234
1954											
Januar	5	235	205	121	215	29	70	16	89	162	3 117
Februar	5	225	191	137	104	31	74	17	66	135	3 030
März	11	385	135	146	58	34	80	24	82	180	3 167
April	21	219	191	147	121	32	70	23	74	169	4 537
Mai	34	233	199	139	501	33	75	27	63	161	9 975
Juni	27	272	178	135	593	29	74	26	74	131	11 796
Juli	33	210	203	153	753	32	73	21	89	139	11 171
August	33	243	196	142	900	26	78	25	102	161	10 460
September	45	258	174	135	1 017	25	85	26	92	158	9 056
Oktober	44	223	160	142	1 008	27	88	36	77	161	6 885
November	40	194	203	125	751	19	83	36	77	174	3 325
Dezember	31	227	186	110	167	19	85	38	75	163	2 953
1955											
Januar	15	81	99	27	127	2 832
Februar	16	88	76	24	2 785
März	20

* Wenn nicht anders vermerkt, beziehen sich die Zahlen auf die Förderung von Roherz einschl. manganhaltiger Eisenerze, jedoch ohne Schwefelkies.

1) Einschl. Titan-Eisenerz.- 2) Gewinnung aufbereiteter Erze (Konzentrate).- 3) Monatszahlen umfassen ca 85 bis 95 vH der Gesamtförderung.- 4) Ab April 1949 einschl. Neufundland. Einschl. einer beträchtlichen Menge gesinterter oder aufbereiteter Erze (Konzentrate).- 5) Nur Angaben über Eiseninhalt verfügbar.- 6) Ohne manganhaltige Eisenerze mit 5 vH und mehr Mangan Gehalt.

a) 1936.- b) 5 Wochen, übrige Monate 4 Wochen.- c) Ausfuhrzahlen.

noch: Produktion ausgewählter Erzeugnisse

Roheisen*

1000 t

Zeit	Europäische Länder										
	Bundesrepublik Deutschland 1)	Saar-gebiet	Belgien	Finnland	Frankreich	Grossbritannien und Nordirland	Italien	Jugoslawien	Luxemburg	Niederlande 2)	Norwegen
Ø 1937	1 048 ^{a)}	182	317	2,0	660	719	72,9	3,4 ^{c)}	209	26,0	15,1
Ø 1938	1 265	201	205	2,3	505	572	77,4	6,5	129	22,3	14,5
Ø 1948	390	95	324	7,5	553	788	43,8	15,5	219	36,8	16,8
Ø 1949	597	132	322	8,2	700	806	37,0	16,8	198	36,2	19,5
Ø 1950	793	140	303	5,4	653	818	47,7	18,9	208	37,8	18,9
Ø 1951	897	197	404	8,4	737	822	87,5	21,9	263	43,6	20,4
Ø 1952	1 080	213	398	9,0	823	916	100,4	24,0	256	44,9	22,8
Ø 1953	976	198	351	6,7	730	948	109,2	23,4	227	49,5	23,1
Ø 1954	1 043	208	380	6,2	745	1 006	113,3	30,6	233	50,9	19,4
1953											
Oktober	893	180	338	3,3	686	940	119,3	19,5	221	37,3	24,1
November	895	178	331	3,1	676	932 ^{b)}	109,0	23,3	208	39,5	21,9
Dezember	894	188	350	2,4	677	1 145 ^{b)}	108,4	26,7	210	55,0	21,9
1954											
Januar	929	188	358	2,9	685	937	100,4	22,8	211	55,2	18,4
Februar	849	168	341	2,8	638	904	89,5	23,8	205	45,7	15,8
März	969	194	372	2,3	728	1 176 ^{b)}	105,2	27,2	226	50,6	20,0
April	905	181	361	2,3	682	943	93,5	27,6	220	49,4	18,7
Mai	949	194	376	6,4	707	941	123,0	27,8	218	48,0	19,2
Juni	978	195	391	8,9	727	1 186 ^{b)}	131,7	28,3	230	46,9	18,6
Juli	1 105	218	377	8,7	760	859	140,5	29,0	247	49,6	17,3
August	1 136	221	397	8,9	694	924	132,7	28,6	245	54,0	17,6
September	1 141	226	404	4,9	783	1 135 ^{b)}	117,4	30,3	249	51,1	18,6
Oktober	1 191	239	416	9,7	845	940	112,4	38,7	250	51,7	23,1
November	1 208	232	399	8,9	827	957 ^{b)}	96,5	42,7	246	51,7	22,1
Dezember	1 222	242	426	8,1	861	1 191 ^{b)}	102,8	40,7	253	56,6	23,2
1955											
Januar	1 229	243	436	9,7	879	959 ^{f)}	111,0	42,1	251	50,0	21,2
Februar	1 220	181	418	8,8	836	984 ^{f)}	104	38,4	241	49,3	18,7
März	1 410	250	765	1 224 ^{b)f)}	123,	...	262
Zeit	noch: Europäische Länder				Aussereuropäische Länder						
	Österreich 3)	Schweden 3) 4)	Spanien	Türkei 2)	Australien 5)	Brasilien 3)	Indien	Japan	Kanada	Südafrik. Union	V.St.v. Am. 6)
Ø 1937	32,4	54,0	11,7	-	77	8,2	139	200	83	23,0	3 100
Ø 1938	45,9	55,7	36,9	-	79	10,2	131	223	64	24,5	1 589
Ø 1948	51,1	63,8	44,7	8,3	105	46,0	124	70	178	54,3	4 600
Ø 1949	69,8	67,6	52,4	9,4	88	42,6	136	134	179	59,0	4 098
Ø 1950	73,6	65,4	56,0	9,6	93	60,7	142	192	189	61,1	4 947
Ø 1951	87,5	70,9	55,8	12,9	111	64,7	154	269	212	67,0	5 385
Ø 1952	97,7	87,5	65,4	16,4	121	67,5	157	299	220	94,1	4 699
Ø 1953	110,1	83,4	68,5	18,0	143	73,2	150	388	239	101,9	5 733
Ø 1954	112,8	78,3	75,4	16,3	155	88,4	164	396	176	99,7	4 437
1953											
Oktober	112,3	92,3	71,2	18,7	165	76,2	163	424	248	99,3	5 895
November	121,1	85,2 ^{b)}	72,3	17,3	160	75,8	170	415	239	102,8	5 500
Dezember	117,9	93,6 ^{b)}	72,3	15,9	164	75,9	173	420	208	105,4	5 243
1954											
Januar	90,5	76,5	68,2	17,0	161	73,9	173	429	203	91,9	5 062
Februar	81,4	80,2	62,6	15,0	138	71,9	159	390	172	77,9	4 364
März	114,3	84,4	69,2	15,6	147	75,0	147	436	189	104,1	4 499
April	109,6	101,4 ^{b)}	74,2	16,6	146	88,9	151	427	171 ^{e)}	109,8	4 085
Mai	110,2	79,3	79,0	17,3	151	89,2	159	437		108,5	4 195
Juni	113,0	73,1	75,1	16,4	148	79,1	159	405		86,5	4 286
Juli	114,0	53,5 ^{b)}	74,3	16,3	162	97,7	167	400	160 ^{e)}	103,8	4 197
August	131,3	44,3 ^{b)}	75,7	16,5	157	96,0	173	376		102,8	4 143
September	122,1	81,5 ^{b)}	75,6	15,9	172	96,2	157	351		100,1	4 048
Oktober	124,8	75,4	82,4	16,7	177	97,6	170	360	184 ^{e)}	99,9	4 521
November	122,2	81,2 ^{b)}	80,0	15,7	163	95,6	175	349		98,8	4 769
Dezember	120,1	109,2 ^{b)}	85,5	16,7	167	100,0	182	389		112,7	5 068
1955											
Januar	130,9	95,9	...	16,0	161	...	173	395	181 ^{d)}	96,2	5 248
Februar	113,2	95,9	...	15,6	140	373	195 ^{d)}	101,5	4 938
März	17,9	250 ^{d)}	...	5 864

* Wenn nicht anders vermerkt, beziehen sich die Zahlen auf die Gesamtproduktion von Roheisen und Ferrolegierungen der Hochöfen und Elektroöfen.

1) Ab März 1951 auch Roheisen und Ferrolegierungen, gewonnen mit eingeführten Brennstoffen auf Grund des USA-Kohle-Eisen-Vertrages.- 2) Keine Produktion von Ferrolegierungen.- 3) Ohne Ferrolegierungen.- 4) Ohne Schwammeisen. Die Gesamtproduktion an Roh- und Schwammeisen in den Jahren 1948 bis 1950 enthielt im Durchschnitt jährlich 3,4 vH Schwammeisen.- 5) Jahreszahlen umfassen 12 Monate, die am 30. Juni des genannten Jahres enden. Ohne "direct castings".- 6) Ohne Erzeugung in Elektroöfen. Quelle: "American Iron and Steel Institute".

a) 1936.- b) 5 Wochen, übrige Monate 4 Wochen.- c) Ohne "direct castings".- d) Ohne Ferrolegierungen.- e) Monatsdurchschnitt.- f) Ohne in Elektroöfen hergestellte Ferrolegierungen.

noch: Produktion ausgewählter Erzeugnisse

Rohstahl*

1000 t

Zeit	Europäische Länder										
	Bundesrepublik Deutschl.	Saar-gebiet	Belgien	Finnland	Frankreich	Großbritannien und Nordirland	Italien	Jugoslawien	Luxemburg	Niederlande 1)	Norwegen
Ø 1937	1 235 ^{a/b)}	196	322	4,0	660	1 099	175	14,1	209	3,2	5,8
Ø 1938	1 492	213	190	6,4	518	880	194	18,9	120	4,7	5,7
Ø 1948	463	102	326	8,6	603	1 260	177	30,7	204	27,8	6,2
Ø 1949	763	146	321	9,3	763	1 317	171	33,4	189	35,6	6,5
Ø 1950	1 010	158	315	8,5	721	1 380	197	35,7	204	40,9	6,8
Ø 1951	1 125	217	423	10,6	820	1 324	255	36,1	256	46,2	7,2
Ø 1952	1 317	235	425	12,6	906	1 390	295	36,9	250	57,1	8,1
Ø 1953	1 285	224	377	12,3	833	1 491	292	42,9	222	71,6	9,2
Ø 1954	1 453	235	416	14,8	885	1 568	351	51,3	236	77,3	10,1
1953											
Oktober	1 239	210	373	14,9	852	1 443	347	48,8	217	83,5	10,3
November	1 259	211	359	14,9	819	1 475 ^{c)}	341	49,1	203	70,9	10,3
Dezember	1 236	207	382	14,2	843	1 722 ^{c)}	333	45,0	204	76,7	9,0
1954											
Januar	1 301	211	384	15,5	814	1 464	334	41,2	201	81,1	11,2
Februar	1 208	190	373	14,9	781	1 452 ^{c)}	310	41,5	202	70,6	10,0
März	1 363	228	412	16,0	884	1 853 ^{c)}	340	55,0	227	78,5	9,8
April	1 229	203	401	13,9	832	1 497	334	55,4	220	70,2	10,9
Mai	1 363	216	399	15,1	845	1 522 ^{c)}	346	51,2	215	77,0	9,4
Juni	1 406	219	428	13,4	880	1 888 ^{c)}	331	50,9	232	71,8	9,8
Juli	1 580	249	400	4,5	906	1 069	363	51,2	252	77,9	7,0
August	1 561	254	421	15,8	786	1 323 ^{c)}	299	50,1	246	85,6	10,4
September	1 556	253	438	17,3	933	1 891 ^{c)}	355	51,0	258	71,9	10,0
Oktober	1 614	295	450	18,1	994	1 522	396	54,1	256	79,5	11,0
November	1 658	257	440	17,1	958	1 532 ^{c)}	390	53,0	254	86,6	10,7
Dezember	1 594	259	462	14,6	1 013	1 801 ^{c)}	402	61,7	265	76,9	10,5
1955											
Januar	1 627	254	468	16,6	1 026	1 546	428	67,8	263	79,7	8,9
Februar	1 630	188	449	13,7	982	1 602 ^{c)}	394	65,8	253	74,0	8,4
März	1 875	286	1 132	2 007 ^{c)}	269

Zeit	noch: Europäische Länder						Ausereuropäische Länder					
	Österreich	Polen u. dt. Ostgebiete 2)	Schweden	Spanien 3)	Türkei	Australien 4)	Brasilien	Indien	Japan	Kanada	Südafrik. Union	V.St.v. Am. 5)
Ø 1937	54,1	122 ^{d)}	94	13,9	-	92	6,4	78	483	119	24	4 282
Ø 1938	56,1	120 ^{d)}	82	47,8	-	99	7,7	82	539	98	25	2 400
Ø 1948	54,0	163	106	52,0	8,5	117	40,3	106	143	242	50	6 701
Ø 1949	69,5	192	115	60,0	8,6	102	51,3	115	259	241	53	5 895
Ø 1950	78,9	210	121	67,0	7,6	105	65,7	122	403	256	68	7 321
Ø 1951	85,6	233	127	68,2	11,3	122	70,8	127	542	270	84	7 948
Ø 1952	88,1	265 ^{e)}	141	75,6	12,7	129	77,6	134	583	280	105	7 043
Ø 1953	106,9	300 ^{e)}	149	74,7	13,5	152	83,5	128	639	311	108	8 438
Ø 1954	107,7	...	155	91,4	14,1	180	96,4	142	645	241	119	6 676
1953												
Oktober	121,2	...	182	69,9	15,4	191	91,5	135	697	329	108	8 584
November	124,5	...	169 ^{c)}	79,3	15,0	185	79,5	149	683	302	106	7 884
Dezember	116,4	...	170 ^{c)}	80,3	13,2	170	89,7	150	679	277	100	7 209
1954												
Januar	116,8	...	147	79,7	13,3	183	86,6	157	690	271	109	7 213
Februar	122,1	...	164	76,2	10,2	154	81,4	135	647	242	110	6 426
März	150,7	...	168	96,0	10,8	181	83,2	145	716	226	119	6 613
April	129,8	...	164 ^{c)}	95,1	15,5	180	90,1	131	700	232	116	6 324
Mai	129,1	...	167	99,3	14,1	190	95,6	130	679	236	122	6 779
Juni	138,4	...	138	92,4	12,1	179	95,2	133	637	252	112	6 681
Juli	152,1	...	83 ^{c)}	95,5	13,1	206	109,0	144	597	241	128	6 013
August	150,3	...	119 ^{c)}	91,8	14,5	196	106,9	146	572	219	121	6 048
September	145,7	...	196 ^{c)}	88,9	15,1	200	106,7	135	579	224	116	6 176
Oktober	140,4	...	166	88,8	16,6	204	107,9	145	633	253	118	6 987
November	144,7	...	158	91,6	16,1	192	100,1	148	630	261	121	7 338
Dezember	132,9	...	191 ^{c)}	101,8	17,3	192	94,5	155	661	250	140	7 518
1955												
Januar	148,7	...	163	...	12,3	176	...	160	679	287	122	8 017
Februar	130,7	...	177	...	12,9	159	693	291	121	7 708
März	15,8	9 055

* Wenn nicht anders vermerkt, beziehen sich die Zahlen auf die Gesamtproduktion von Rohstahlblöcken, Flüssigstahl für Stahlguss und Spezial-Stahllegierungen; ohne Schweisstahl.

1) Im Siemens-Martinverfahren und in elektrischen Öfen hergestellter Rohstahl.- 2) Rohstahlblöcke und guter Guss.- 3) Nur Rohstahlblöcke.- 4) Monatszahlen: nur Rohstahlblöcke. Jahreszahlen umfassen 12 Monate, die am 30. Juni des angegebenen Jahres enden.- 5) Quelle: "American Iron and Steel Institute".

a) 1936.- b) 1936, 1938 und ab 1950 einschl. gesamtem flüssigen Guss für Stahlform.- c) 5 Wochen, übrige Monate 4 Wochen.- d) Vorkriegsgebiet.- e) Schätzung der "UN Economic Commission for Europe".

noch: Produktion ausgewählter Erzeugnisse

Blei*

1000 t

Zeit	Europäische Länder								Ausereuropäische Länder				
	Bundesrepublik Deutschland 1)	Belgien 2)	Frankreich 3)	Großbritannien und Nordirland 4)	Italien	Jugoslawien	Österreich 5)	Spanien	Australien 6)	Kanada 7)	Mexiko 8)	Tunesien 9)	V.St.v. Am. 10)
Q 1937	8,5 ^{a)}	7,1	3,2	1,0	3,3	0,3	0,9	2,6	19,3	15,1	18,2	2,1	40,3
Q 1938	.	8,6	3,6	0,9	3,7	0,7	0,8	2,7	18,8	15,1	23,5	2,0	30,9
Q 1948	4,1	5,5 ^{b)}	2,9	3,1	2,2	4,1	0,7	1,8	16,1	12,1	16,1	1,5	38,7
Q 1949	8,1	5,4	4,5	3,0	2,2	4,7	0,7	2,3	15,6	11,0	18,4	1,6	41,0
Q 1950	9,8	5,4	5,1	6,2	3,1	4,8	0,8	2,9	16,7	12,9	19,8	2,0	43,2
Q 1951	10,1	5,8	4,0	6,2	3,0	5,0	0,8	3,4	16,7	12,2	18,8	1,9	36,8
Q 1952	9,8	6,3	4,3	7,3	3,2	5,6	0,8	3,5	16,4	13,8	20,5	2,1	40,3
Q 1953	10,8	6,1	4,6	6,2	3,2	5,9	0,8	4,1	16,9	12,5	18,5	2,3	40,4
Q 1954	10,6	6,0	5,1	6,4	3,1	5,6	0,7	4,7	20,2	12,6	18,1	2,3	41,7
1955													
Oktober	11,5	5,9	5,6	6,4	4,6	6,3	1,1	5,1	21,6	11,5	18,5	2,3	40,6
November	11,8	5,6	5,0	5,9	4,6	4,6	0,9	3,4	16,6	13,5	16,9	1,8	47,7
Dezember	12,4	6,3	6,0	5,6	4,8	6,0	0,7	4,0	21,5	13,5	18,3	2,4	44,2
1954													
Januar	11,7	6,1	5,8	4,4	2,1	5,2	-	3,6	22,5	11,9	16,1	2,5	44,0
Februar	10,0	6,2	5,5	4,4	3,1	1,9	0,6	4,4	18,6	11,1	14,9	2,3	38,1
März	10,9	5,8	2,7	5,8	3,2	5,3	1,0	5,5	18,3	12,8	21,8	2,7	46,1
April	10,2	5,5	7,0	6,2	3,0	6,3	0,7	4,2	18,2	13,2	20,1	1,1	42,4
Mai	10,0	5,5	6,2	6,6	3,3	6,1	0,9	5,2	19,8	13,6	19,4	1,9	44,6
Juni	11,7	5,7	5,7	7,9	3,8	5,3	0,8	4,6	20,1	13,3	16,7	3,5	38,4
Juli	9,8	5,8	5,7	6,4	3,5	5,6	0,4	5,7	24,0	8,8	18,6	1,4	32,4
August	7,7	5,9	1,3	5,8	1,7	6,4	0,6	5,4	22,0	10,1	16,5	2,4	40,0
September	9,6	6,0	4,0	7,5	2,8	6,3	0,8	5,1	19,8	13,0	15,6	3,0	43,3
Oktober	12,0	6,4	6,2	8,1	3,5	5,0	0,9	4,3	20,8	16,0	18,5	1,8	46,5
November	12,8	6,4	5,6	7,9	3,6	6,1	0,9	4,0	20,2	13,9	18,2	2,4	42,4
Dezember	10,7	6,4	5,7	6,3	3,8	7,2	0,5	4,6	18,6	13,3	20,3	2,3	42,2
1955													
Januar	9,6	6,4	5,1	6,0	4,2	6,4	0,9	...	18,9	11,0	...	2,8	40,6
Februar	10,0	...	5,4	5,5	4,1	6,5	0,6	36,4
März	10,9	45,6

* Wenn nicht anders vermerkt, beziehen sich die Zahlen auf die Hüttengewinnung von primärem Rohblei aus heimischen und fremden Erzen sowie Konzentraten (einschl. Antimonblei).

1) Hüttenweich- und Feinblei einschl. geringer Mengen Sekundärblei.- 2) Einschl. Bleilegierungen.- 3) Nur Weichblei.- 4) Raffinadeblei. Ab 1948 Sekundärblei einschl. geringer Mengen Raffinadeblei aus heimischen Erzen.- 5) Raffinadeblei einschl. Bleibarrenausfuhr.- 6) Raffinadeblei.- 7) Bleiinhalt geförderter Erze.- 8) Raffinadeblei einschl. geringer Mengen Sekundärblei. Quelle: "American Bureau of Metal Statistics".

a) 1936 Bundesrepublik ohne Rheinland-Pfalz, Baden, Württemberg-Hohenzollern und Lindau.- b) Ab 1948 einschl. geringer Mengen Sekundärblei.

Zink*

1000 t

Zeit	Europäische Länder								Ausereuropäische Länder				
	Bundesrepublik Deutschland 1)	Belgien 2)	Frankreich 3)	Großbritannien und Nordirland 4)	Italien 5)	Jugoslawien	Norwegen 6)	Spanien	Australien 7)	Japan 8)	Kanada 9)	Mexiko 10)	V.St.v. Am. 11)
Q 1937	8,0 ^{a)}	18,8	4,7	5,3	3,2	0,4	3,4	0,2	5,9	4,1	12,0	12,9	42,1
Q 1938	.	19,1	5,1	4,7	2,8	0,4	3,9	0,6	5,9	4,7	13,0	14,3	33,7
Q 1948	3,5	12,8	4,7	6,1	2,2	0,6	3,5	1,8	6,9	1,8	14,9	15,0	59,6
Q 1949	7,2	14,7	5,1	5,4	2,2	0,8	3,4	1,6	6,9	2,7	15,6	14,9	61,6
Q 1950	10,2	14,7	6,0	6,0	3,2	1,0	3,6	1,8	7,1	4,1	15,5	18,6	63,8
Q 1951	11,7	16,7	6,2	5,9	3,9	1,1	3,4	1,8	6,5	4,7	16,5	15,0	66,6
Q 1952	12,3	15,6	6,7	5,8	4,6	1,2	3,3	1,8	7,4	5,8	16,9	18,9	68,7
Q 1953	12,4	16,1	6,7	6,2	5,0	1,2	3,2	1,9	7,6	6,6	18,7	18,8	69,5
Q 1954	14,0	17,8	9,2	6,9	5,6	1,1	3,6	1,9	8,9	8,5	16,2	18,6	61,1
1955													
Oktober	13,1	15,0	6,6	5,3	5,4	1,2	3,9	2,0	8,5	6,8	19,8	24,9	72,3
November	13,1	15,5	6,8	7,5	5,1	1,2	2,6	2,0	8,6	6,4	19,1	21,0	64,5
Dezember	13,7	16,5	8,5	6,9	4,7	1,2	2,5	2,1	8,9	7,5	19,9	25,8	67,0
1954													
Januar	14,0	17,3	9,1	6,5	5,1	1,2	3,3	2,1	8,7	7,7	15,6	18,6	66,9
Februar	12,6	17,2	8,5	6,1	4,5	1,1	3,1	1,8	8,0	7,1	13,8	17,5	57,6
März	14,0	17,4	9,7	8,3	5,0	1,1	4,0	1,7	9,1	8,8	15,0	18,9	60,3
April	13,9	17,5	9,4	6,2	5,4	1,1	3,6	1,7	8,8	8,7	14,7	17,5	59,8
Mai	14,4	18,2	9,5	6,6	5,7	1,3	3,7	1,9	9,1	9,0	15,0	21,1	62,9
Juni	13,6	18,1	9,2	8,5	5,5	0,6	3,7	1,8	8,8	8,3	15,4	19,1	60,7
Juli	14,3	18,3	9,4	5,7	6,6	1,1	3,8	1,7	9,2	8,9	16,3	25,0	60,0
August	14,2	18,2	9,5	6,4	6,0	1,2	4,2	2,0	9,2	8,5	17,0	12,8	60,2
September	13,5	18,0	7,9	7,8	5,5	1,2	3,7	1,9	8,8	8,5	16,4	16,7	49,3
Oktober	14,3	17,6	10,0	6,5	6,3	1,3	3,6	2,0	9,0	9,0	17,1	20,1	55,5
November	14,1	17,6	9,6	6,3	6,0	1,3	3,4	1,9	8,6	7,7	17,8	16,0	67,5
Dezember	14,8	17,4	9,7	7,8	5,9	1,2	3,2	2,1	8,9	9,2	19,9	19,4	72,2
1955													
Januar	14,6	17,5	9,9	6,6	5,1	1,1	3,6	...	8,9	9,0	20,0	...	72,7
Februar	13,4	17,0	9,3	6,7	5,2	1,1	2,9	8,0	18,0	...	66,9
März	15,3	...	10,2

* Wenn nicht anders vermerkt, beziehen sich die Zahlen auf die Hüttengewinnung von primärem Rohzink aus heimischen und fremden Erzen und Konzentraten sowie aus elektrolytisch gewonnenes Zink.

1) Hüttenzeugung einschl. geringer Mengen Sekundärzink.- 2) Einschl. Zinklegierungen und Sekundärzink.- 3) Plattenzink (slab zinc).- 4) Plattenzink, hauptsächlich elektrolytisch gewonnen.- 5) Elektrolytisch gewonnenes Zink.- 6) Jahreszahlen umfassen 12 Monate, die am 30. Juni des angegebenen Jahres enden.- 7) Raffinadezink einschl. geringer Mengen Sekundärzink.- 8) Raffinadezink.- 9) Zinkinhalt geförderter Erze.- 10) Quelle: "American Bureau of Metal Statistics".

a) 1936, einschl. Zinkstaub.

noch: Produktion ausgewählter Erzeugnisse

Erdöl*

1000 t

Zeit	Europäische Länder					Ausereuropäische Länder						
	Bundesrepublik Deutschland	Frankreich	Italien	Jugoslawien	Niederlande	Ägypten 1)	Argentinien	Bahrein-Inseln 1) 2)	Brunsi	Ecuador 1)	Indonesien (Rep.)	Irak 3)
Dichte	0,89	0,90	0,82	...	0,90	0,91	0,90	0,86	0,84	0,83	0,85	0,84
Ø 1937	37 ^{a)}	5,9	1,20	-	-	14	195	88	43	24	605	355
Ø 1938	46	6,0	1,10	0,1	-	19	204	94	59	25	616	358
Ø 1948	53	4,3	0,77	3,0	41	157	277	124	224	28	361	286
Ø 1949	70	4,8	0,76	5,3	52	190	...	126	280	28	494	339
Ø 1950	93	10,6	0,68	9,2	59	217	280	126	343	29	534	540
Ø 1951	114	24,5	1,47	12,3	60	194	292	125	415	30	620	696 ^{b)}
Ø 1952	146	29,1	5,29	12,6	60	196	296	125	423	31	710	1 529 ^{b)}
Ø 1953	182	30,7	7,12	14,3	68	196	340	125	406	33	852	2 307
Ø 1954	222	42,4	6,01	18,0	78	...	350	125	399	35	...	2 482
1953												
Oktober	199	32,8	6,96	14,9	78	208	351	127	415	35	932	2 375
November	191	31,7	6,82	16,7	74	203	337	124		34	802	2 290
Dezember	198	33,0	6,74	17,5	74	165	350	128		35	935	2 418
1954												
Januar	202	32,3	6,34	15,9	76	161	359	127	403	34	915	2 393
Februar	191	29,7	5,76	13,9	63	151	306	115		31	766	2 199
März	214	32,9	6,26	16,6	74	173	347	128		35	825	2 425
April	212	31,2	6,05	16,1	77	167	332	124	395	33	803	2 396
Mai	221	36,2	6,11	16,5	83	171	351	128		36	915	2 537
Juni	219	35,6	5,67	18,0	78	164	311	123		34	874	2 514
Juli	229	39,6	5,80	19,0	82	168	333	128	400	35	888	2 613
August	233	45,3	5,61	17,9	82	...	353	128		35	1 006	2 606
September	230	48,8	5,46	17,9	80	...	363	123		35	898	2 541
Oktober	240	58,6	5,62	20,6	81	...	387	128	397	35	959	2 788
November	235	61,6	5,42	20,4	80	...	363	124		35	945	2 421
Dezember	243	55,8	5,54	23,6	82	...	397	129		38	...	2 651
1955												
Januar	243	53,2	10,14	22,7	88	127	2 594
Februar	226	47,2	10,70	20,2	80	115		2 440
März	253	127	

noch: Ausereuropäische Länder

Zeit	Iran 1) 4)	Japan 1)	Kanada 1)	Kolumbien 1)	Koweit 5)	Mexiko 1)	Peru 1) 6)	Saudi-Arabien 1) 7)	Trinidad 1)	Venezuela 1)	V.St.v. Am. 1)
Dichte	0,84	0,90	0,85	0,87	0,86	0,90	0,84	0,84	0,91	0,92	0,85
Ø 1937	861	29	26	234	-	559	192	1	187	2 264	14 405
Ø 1938	863	29	73	249	-	459	175	6	214	2 292	14 676
Ø 1948	2 106	13	133	274	533	698	156	1 590	242	5 973	22 751
Ø 1949	2 270	17	1 032	652	249
Ø 1950	2 688	24	323	393	1 441	864	171	2 221	249	6 663	22 226
Ø 1951	1 404	28	536	443	2 352	922	178	3 094	251	7 584	25 313
Ø 1952	113	26	690	446	3 136	921	187	3 359	256	8 048	25 800
Ø 1953	112	24	911	454	3 607	864	178	3 431	269	7 852	26 577
Ø 1954	245	25	1 082	461	3 977	997	189	3 849	282	8 432	26 079
1953											
Oktober	120	26	978	467	4 054	855	174	3 526	280	8 098	26 232
November	93	25	1 027	449	3 415	819	182	3 252	271	8 211	25 449
Dezember	81	26	1 092	455	4 047	947	165	3 560	278	8 775	26 133
1954											
Januar	137	26	1 083	488	3 380	995	184	3 869	280	8 658	26 143
Februar	214	24	1 029	448	3 149	915	168	3 518	257	7 814	24 136
März	186	26	837	492	4 308	1 019	200	4 050	285	8 488	27 258
April	192	25	727	475	3 724	981	189	3 825	277	8 021	26 817
Mai	152	25	968	481	3 988	1 032	198	4 251	288	8 457	27 108
Juni	137	24	1 062	471	3 757	982	191	3 827	277	8 024	26 352
Juli	151	27	1 241	465	4 154	1 005	191	3 939	287	8 363	26 222
August	127	25	1 235	445	4 305	1 030	192	3 805	291	8 272	25 837
September	140	24	1 198	441	3 843	991	185	3 774	277	8 130	24 937
Oktober	145	25	1 178	467	4 561	942	190	3 981	290	8 669	25 703
November	581	25	1 121	437	4 240	1 015	188	3 271	290	8 844	25 726
Dezember	774	27	1 303	421	4 320	1 053	196	4 077	299	9 447	26 786
1955											
Januar	940	26	...	444	4 313	...	196	3 786	302	9 574	28 325
Februar	983	24	...	407	4 176	3 452	8 647	...	25 865
März	4 212	9 725

* Wenn nicht anders vermerkt, beziehen sich die Zahlen für die Förderung von Erdöl, ohne Naturgasolin und Schieferöl. In vielen Fällen werden die Angaben von Original-Flüssigkeitsmassen umgerechnet.

1) Originalangaben in Volumeneinheiten.- 2) Produktion der "Bahrein Petroleum Petroleum Company".- 3) Quelle: "Irak Petroleum Company".- 4) Bis August 1951 Förderung der "Anglo-Iranian Oil Company". Danach Förderung der "National-Iranian Oil Company". Quelle: "Oil and Gas Journal".- 5) Quelle: "Petroleum Press Service".- 6) Vor 1953 Originalangaben in Gewichtseinheiten, ab 1953 in Volumeneinheiten. Quelle: "Oil and Gas Journal".- 7) Quelle: "Arabian-American Oil Company".

a) 1936.- b) Ab 1952 ohne Naft Khaneh (1953 = 44 000 t monatlich).

Stromerzeugung* Mill. kWh

Zeit	Europäische Länder													
	Bundesrepublik Deutschland 1) 2)	Saar- gebiet 1)	Belgien	Däne- mark 3)	Finn- land 1)	Frank- reich 1) 4)	Grossbri- tannien	Irland	Italien 1) 5)	Jugo- slawien	Luxem- burg 1)	Nieder- lande	Nor- wegen 1) 6)	Öster- reich 7)
Ø 1937	2 591,1	103	462	63	232	1 514	1 908	25,8	1 286	76	46,9	290	750	152
Ø 1938	2 591,1	108	440	68	259	1 548	2 031	29,5	1 295	91	38,5	307	803	
Ø 1948	2 713,9	104	654	130	252	2 297	3 836	57,4	1 891	172	48,4	465	1 037	351
Ø 1949	3 222,6	127	682	136	296	2 380	4 050	63,1	1 993	185	51,7	...	1 265	350
Ø 1950	3 668,1	131	706	151	348	2 623	4 543	75,3	2 057	201	58,1	618	1 444	409
Ø 1951	4 279,6	151	792	178	384	3 004	4 964	84,0	2 435	213	67,5	659	1 443	473
Ø 1952	4 684,0	152a)	789	194	397	3 202	5 166	94,5	2 570	225	69,3	717	1 534	523
Ø 1953	5 037,7	146a)	817	196	450	3 243	5 459	103,8	2 718	249	73,2	800	1 595	574
Ø 1954	5 660,6	147	881	236	470	3 567	6 075	117,2	2 950	287	82,4	882	1 773	642
1953														
Oktober	5 630,7	148	904	216	492	3 418	5 828	112,0	2 837	261	78,3	911	1 718b)	590
November	5 571,1	143	894	231	492	3 512	6 099	121,0	2 803	271	75,0	928	1 758	562
Dezember	5 773,5	148	955	252	485	3 710	6 533	130,5	2 845	263	77,4	969	1 878	570
1954														
Januar	5 744,1	155	960	256	510	3 710	7 122	138,7	2 977	243	78,2	962	1 966	521
Februar	5 353,6	142	868	251	448	3 436	6 609	124,9	2 744	218	73,2	884	1 819	516
März	5 729,9	145	916	260	497	3 677	6 650	129,4	2 791	306	81,4	927	1 954	524
April	5 226,8	132	849	228	418	3 506	5 634	108,4	2 721	294	76,3	835	1 756	592
Mai	5 289,1	133	834	212	434	3 536	5 592	103,8	2 913	296	76,9	806	1 661	667
Juni	5 022,4	134	814	186	383	3 449	5 090	93,4	2 829	279	77,2	740	1 557	755
Juli	5 361,2	145	763	147	387	3 377	4 972	98,6	3 084	271	79,4	774	1 486	815
August	5 415,1	145	823	176	423	3 097	5 028	91,0	2 806	276	82,3	791	1 616	739
September	5 682,5	149	866	226	468	3 448	5 617	105,2	2 987	282	89,2	866	1 699	701
Oktober	6 183,3	158	929	266	530	3 710	6 241	122,0	2 972	301	90,5	955	1 901	656
November	6 305,0	158	940	313	593	3 776	6 984	140,6	2 841	321	90,5	998	1 931	613
Dezember	6 613,7	165	1 008	315	552	4 042	7 354	150,4	2 984	354	93,7	1 051	2 007	607
1955														
Januar	6 439,9	...	979	314	606	4 049	7 988	157,0	2 968	347	...	1 027	2 067	609
Februar	5 861,1	...	892	277	576	3 707	7 299	142,2	2 761	330	...	911	1 932	564
März	6 471,4	294	619	4 200	7 795	145,3	612
Zeit	noch: Europäische Länder							Aussereuropäische Länder						
	Polen u. dt. Ost- gebiete 8)	Portu- gal 1)	Schweden 1)	Schweiz 9)	Spanien 1)	Türkei 1)	Argen- tinien	Austra- lien 1) 10)	Brasi- lien 11)	Indien 12)	Japan 12)	Kanada 13)	Süd- afrikan. Union 14)	V.St.v. Am. 1)
Ø 1937	302	33,8	665	440	206	...	183	331	85	2 533	2 307	432	12 206	
Ø 1938	331c)	35,5	680	446	229	26,0	194	363	94	2 723	2 180	478	11 830	
Ø 1948	626	67,6	1 174	720	509	56,4	326	728	204	3 965	3 532	772	28 067	
Ø 1949	679	69,7	1 337	647	468	61,4	343	...	226	410	3 889	827	28 712	
Ø 1950	784	78,5	1 515	760	576	65,8	369	854	238	426	3 741	906	32 327	
Ø 1951	883	86,9	1 612	854	692	74,0	393	905	249	488	3 977	972	36 027	
Ø 1952	1 000	111,6	1 712	904	785	85,0	392	975	257	510	4 304	1 044	38 549	
Ø 1953	1 133	114,8	1 869	927	809	98,6	411	1 079	257	552	4 642	1 112	42 793	
Ø 1954	...	136,6	1 977	937	717	107,7	...	1 205	...	625	4 986	5 761	45 387	
1953														
Oktober	...	114,9	2 097	941	810	100,8	413	1 125	258	583	4 855	5 510	1 149	43 820
November	...	166,4	2 126	833	805	106,3	409	1 085	254	563	4 725	5 448	1 123	42 374
Dezember	...	142,0	2 149	771	844	109,9	428	1 062	270	604	5 095	5 718	1 101	45 118
1954														
Januar	...	148,1	2 112	747	857	104,0	412	1 036	274	590	4 751	5 633	1 111	45 478
Februar	...	136,5	2 003	685	745	97,2	386	1 020	259	551	4 431	5 152	1 051	40 887
März	...	148,9	2 072	737	718	104,7	434	1 181	257	594	5 160	5 766	1 188	45 166
April	...	138,3	1 810	836	668	93,7	431	1 126	276	613	5 111	5 653	1 158	42 857
Mai	...	138,8	1 824	994	708	104,0	433	1 246	291	640	5 254	5 929	1 243	43 529
Juni	...	128,9	1 710	739	697	99,8	467	1 282	286	629	5 175	5 675	1 264	44 975
Juli	...	135,0	1 617	1 189	694	107,4	480	1 359	306	633	5 205	5 478	1 331	45 969
August	...	128,4	1 938	1 067	686	107,1	472	1 321	300	635	4 798	5 457	1 313	47 196
September	...	134,9	2 030	1 085	697	113,5	436	1 255	295	648	4 853	5 510	1 234	45 529
Oktober	...	134,5	2 159	994	651	118,1	428	1 242	287	627	5 059	6 131	1 273	46 709
November	...	128,0	2 167	869	635	120,7	433	1 212	...	654	4 865	6 206	1 247	46 464
Dezember	...	138,7	2 278	928	809	122,2	...	1 195	...	683	5 171	6 556	1 221	49 887
1955														
Januar	...	158,7	2 233	952	...	118,0	668	4 788	6 602	1 246	50 404
Februar	...	158,8	2 126	970	...	104,9	4 506	5 997	1 252	...
März

* Wenn nicht anders vermerkt, beziehen sich die Zahlen auf die Stromerzeugung der öffentlichen Werke.

1) Einschl. Eigenanlagen (Betriebe, die Strom hauptsächlich für den Eigenbedarf erzeugen). - 2) Ohne Erzeugung der Bundesbahn- Kraftwerke. - 3) Erzeugung der öffentlichen Werke in vH der Gesamterzeugung (annähernd): 1937 = 70 vH; 1949 = 80 vH. - 4) Nur Werke mit einer verfügbaren Leistung von über 1 000 kW (hydro-elektrische Kraftwerke) und über 5 000 kW (thermo-elektrische Kraftwerke). Damit wurden 1938 = 90 vH und 1949 = 95 vH der Gesamterzeugung erfasst. - 5) Monatszahlen repräsentieren annähernd 97 vH der Gesamterzeugung (erfasst sind 182 Werke). - 6) Einschl. der Kraftwerke mit verfügbarer Leistung von 1 000 kW und mehr. - 7) Erfasst werden annähernd 65 vH der Gesamterzeugung. Ohne Eigenanlagen der Eisenbahn und Industrie. - 8) Ab 1948 alle Kraftwerke mit verfügbarer Leistung von 1 000 kW und mehr. - 9) Einschl. Stromabgabe der Eigenanlagen der Eisenbahn und Industrie. Die somit erzeugte Menge machte 1937 = 75 vH und 1949 = 80 vH der Gesamterzeugung aus. - 10) Jahreszahlen umfassen 12 Monate, die am 30. Juni des angegebenen Jahres enden. - 11) Stromabgabe in Rio de Janeiro und Sao Paulo. - 12) Die Zahlen für 1937 und 1938 beziehen sich auf die öffentlichen Werke (annähernd 85 vH der von öffentlichen Werken und Eigenanlagen der Industrie mit verfügbarer Leistung von 500 kW und mehr erzeugten Strommenge), ab 1948 auf den Ertrag der 10 Hauptwerke und die aus anderen Quellen bezogene Strommenge. Insgesamt annähernd 95 vH der Erzeugung aller öffentlichen Werke. - 13) Erzeugung öffentlicher Werke mit einer Jahresleistung von über 1 000 000 kWh, was annähernd 90 vH der von öffentlichen Werken, Eigenanlagen des Bergbaues und der verarbeitenden Industrie erzeugten Strommenge ausmacht. - 14) Erzeugung öffentlicher Werke und Eigenanlagen ungefähr 95 vH der Gesamterzeugung. a) Ab 1953 ohne Kraftwerkseigenbedarf der Gruben, der etwa 5 % der Gesamterzeugung beträgt. - b) Die monatlichen Angaben erfassen etwa 97 - 98 vH der Gesamterzeugung. - c) Vorkriegsgebiet.

Gaserzeugung

Gewinnung von Naturgas* und Gaserzeugung in Gaswerken**

Mill. cbm

Zeit	Europäische Länder				Ausereuropäische Länder						Europäische Länder				
	Frankreich	Italien	Jugoslawien	Österreich ¹⁾	Brunei	Mexiko	Japan	Kanada	Venezuela ^{*)}	V.St.v. Am. 2)	Bundesrepublik Deutschland	Saargebiet	Belgien	Dänemark	
	Naturgasgewinnung*										Gaserzeugung in Gaswerken**				
Ø 1937	-	1,3	.	-	6,7	81	4,43	76	.	3 030	.	.	64	20,6 ^{a)}	
Ø 1938	-	1,4	.	-	7,5	92	4,21	79	.	2 795	.	.	57	21,7 ^{a)}	
Ø 1948	14,5	9,8	0,7	4,32	46,8	104	4,27	138	48	6 831	.	97	142	29,2	
Ø 1949	19,0	19,5	0,7	4,94	48,3	114	4,84	177	...	7 334	995,1	112	136	30,8	
Ø 1950	20,5	42,0	1,2	4,16	62,8	146	5,76	160	93	8 761	1 107,8	110	121	31,4	
Ø 1951	23,5	79,7	1,1	4,05	86,5	203	6,90	188	120	10 329	1 340,0	126	144	32,2	
Ø 1952	22,2	119,6	1,2	4,07	91,2	221	7,59	209	146	11 217	1 495,1	129	148	32,3	
Ø 1953	20,4	191,5	6,1	4,63	97,8	223	9,21	235	181	12 105	1 537,5	121	147	31,7	
Ø 1954	22,4	248,5	7,5	6,27	91,5	...	11,75	285	195	13 162	1 503,0	126	162	32,4	
1953															
Oktober	21,7	192,3	7,4	4,47	91,4	204	9,97	231	192	11 161	1 540,5	117	152	32,7	
November	22,7	223,5	7,2	5,79		198	10,06	291	185	12 533	1 429,5	113	149	32,7	
Dezember	24,0	242,0	7,3	6,53		216	10,81	348	196	14 658	1 443,9	120	155	35,1	
1954															
Januar	26,3	298,3	7,0	7,70	86,2	223	11,07	430	192	17 903	1 516,8	125	167	35,3	
Februar	24,1	291,2	6,2	6,58		200	10,60	318	175	15 815	1 412,4	115	156	33,5	
März	23,6	268,0	6,6	7,14		200	11,93	337	194	15 113	1 486,4	126	163	35,0	
April	21,3	216,8	6,7	7,59	87,6	206	11,75	295	185	13 133	1 376,9	119	156	32,0	
Mai	22,0	206,0	6,9	6,50		222	11,99	237	193	11 470	1 459,6	119	158	31,7	
Juni	19,6	172,1	7,3	5,14		216	11,58	210	192	10 798	1 427,2	120	158	28,4	
Juli	20,3	197,3	8,3	5,38	92,6	224	12,09	191	188	9 996	1 507,3	128	153	28,4	
August	20,3	181,8	8,7	5,10		233	11,58	196	192	10 087	1 528,7	131	160	29,7	
September	21,9	230,2	8,0	5,08		223	11,43	212	188	10 117	1 512,1	126	163	31,7	
Oktober	22,3	275,0	8,2	5,86	99,5	221	12,27	290	200	11 752	1 599,0	134	170	33,5	
November	21,5	312,3	7,9	6,92		233	11,98	323	215	13 750	1 578,6	133	171	33,5	
Dezember	25,0	333,4	8,3	6,99		...	12,72	385	228	16 728	1 630,5	140	175	35,7	
1955															
Januar	23,0	348,6	4,2	8,32	12,24	...	223	18 624	1 680,2	...	182	35,5	
Februar	21,6	307,3	4,4	8,27		...	11,88	19 590	1 563,5	33,1	
März	24,2	1 752,9	

Zeit	noch: Europäische Länder										Ausereuropäische Länder				
	Frankreich ³⁾	Großbritannien ⁴⁾	Irland	Italien	Jugoslawien	Niederlande ⁵⁾	Norwegen	Österreich ⁶⁾	Portugal	Spanien ⁷⁾	Argentinien	Australien ⁸⁾	Japan ⁷⁾	Kanada ⁹⁾	V.St.v. Am. ¹⁰⁾
	noch: Gaserzeugung in Gaswerken**														
Ø 1937	.	824	10,0	.	.	97	3,49	26,9	1,10	11,3	7,6	47,5	77,6 ^{a)}	36,1	899
Ø 1938	141	824	9,8	107	.	97	3,63	24,8	1,10	11,8	.	49,4	92a)	35,9	891
Ø 1948	210	1 199	11,8	127	2,06	117	3,89	28,2	2,91	19,5	16,8	85,7	62	60,4	1 393
Ø 1949	209	1 220	12,2	132	2,25	121	3,64	29,9	3,13	21,3	18,7	86,7	76	61,1	1 329
Ø 1950	202	1 280	12,5	134	2,43	133	3,78	29,8	3,26	22,3	21,3	82,3	89	63,8	1 348
Ø 1951	203	1 329	13,3	156	2,38	140	3,83	25,4	3,65	23,0	22,9	89,4	116	66,4	1 241
Ø 1952	207	1 345	13,9	169	1,97	146	4,26	24,8	4,02	25,0	24,6	95,3	135	62,1	1 153
Ø 1953	207	1 332	13,7	166	2,02	145	4,08	24,3	4,16	26,5	25,9	97,4	159	61,1	1 063
Ø 1954	216	1 385	14,8	172	2,06	154	4,05	27,5	4,67	26,9	...	100,6	182	62,1	1 043
1953															
Oktober	208	1 242	14,4	168	2,16	136	3,90	25,1	4,27	27,6	27,1	101,7	158	56,7	806
November	228	1 344 ^{b)}		174	1,96	145	4,26	27,2	4,61	27,5	24,4	95,5	176	62,3	951
Dezember	231	1 695 ^{b)}		185	1,96	162	4,78	30,7	4,75	28,9	22,8	91,1	210	65,4	1 162
1954															
Januar	276	1 548	15,6	190	1,96	180	5,54	32,4	5,43	30,4	20,1	87,0	214	72,2	1 521
Februar	255	1 593 ^{b)}		168	1,04	169	5,44	34,6	5,13	28,3	19,9	83,3	203	71,5	1 524
März	236	1 796 ^{b)}		174	1,96	166	5,20	31,5	5,42	29,8	21,1	94,9	210	68,4	1 430
April	210	1 271	13,7	164	2,15	150	4,15	28,4	4,81	28,2	25,2	93,9	173	66,5	1 256
Mai	209	1 195 ^{b)}		167	2,18	140	3,32	25,4	4,80	28,8	29,7	109,9	167	62,6	995
Juni	193	1 348 ^{b)}		162	2,17	127	2,88	20,9	4,40	26,5	31,2	114,1	160	59,1	856
Juli	183	1 013	13,8	162	1,97	138	2,39	20,2	4,07	23,8	33,7	122,0	157	53,4	704
August	158	1 016 ^{b)}		159	2,05	141	2,68	19,1	3,48	21,1	31,6	117,2	149	49,4	645
September	191	1 417 ^{b)}		166	2,10	142	3,20	22,2	3,43	22,0	29,7	108,5	154	52,4	687
Oktober	212	1 219	16,2	181	2,20	156	4,08	28,4	4,37	26,4	27,8	104,2	177	59,4	784
November	226	1 403 ^{b)}		179	2,08	165	4,65	31,3	5,01	27,4	25,0	97,0	186	63,0	1 024
Dezember	240	1 800 ^{b)}		190	2,12	178	5,03	34,5	5,66	29,7	234	67,2	1 311
1955															
Januar	261	1 618	...	223	2,11	195	5,56	36,8	5,53	29,6	248	...	1 472
Februar	237	1 616 ^{b)}		168	1,86	177	5,22	32,4	5,14	222	...	1 557
März	260	2 008 ^{b)}		5,78

* Wenn nicht anders vermerkt, beziehen sich die Zahlen auf Naturgas, das zur Verwendung als Brenn- oder Rohstoff verfügbar ist.

** Wenn nicht anders vermerkt, beziehen sich die Zahlen auf die Gesamterzeugung von Gas aus Kohle, Koks und Öl in Gaswerken und Kokereien. Einschl. Gas, das von den Erzeugern für Ofenheizung und andere Zwecke verwendet wird; jedoch ohne Gase der Hochöfen und Ölraffinerien.

1) In Wien verwendetes Naturgas.- 2) Verkäufe der öffentlichen Versorgungsbetriebe (zwischen 52 vH und 59 vH der Gesamtnaturgasgewinnung). Quelle: "American Gas Association".- 3) Für den Verkauf verfügbare Gasmenge; 1952 entspricht diese etwa 41 vH der Gesamtproduktion.- 4) Ohne Nordirland. Erzeugtes und angekauft Gas der Gaswerke (etwa 75 vH der Gesamtproduktion).- 5) Gaslieferungen an Privatverbraucher und Industrie aus Gaswerken und Kokereien. Einschl. eingeführtem Gas, aber ohne Gaslieferung an die Stickstoffwerke.- 6) Nur Gaswerke in Wien.- 7) Nur Gaserzeugung in Gaswerken.- 8) Jahreszahlen umfassen 12 Monate, die am 30. Juni des angegebenen Jahres enden.- 9) Gasverkäufe (etwa 34 vH der Gesamterzeugung 1952).- 10) Verkäufe der öffentlichen Werke; einschl. Mischgas (annähernd 25 vH des Gesamtabsatzes). Quelle: "American Gas Association".

a) 12 Monate, die am 1. April des angegebenen Jahres beginnen.- b) Fünf Wochen, übrige Monate 4 Wochen.

*) Revidierte Reihe. Näheres siehe Seite 2 (Erläuterungen zu den Tabellen).

Außenhandel*

Ein- und Ausfuhrwerte in Millionen Landeswährung

Zeit	Europäische Länder									
	Bundesrepublik Deutschland 1) 2)		Belgien 3)		Dänemark 4)		Finnland 1)		Frankreich 5) 6)	
	Ein-	Aus-	Ein-	Aus-	Ein-	Aus-	Ein-	Aus-	Ein-	Aus-
	fuhr (S)	fuhr (S)	fuhr (S)	fuhr (S)	fuhr (S)	fuhr (S)	fuhr (S)	fuhr (S)	fuhr (S)	fuhr (S)
	RM bzw. DM		Belg. Francs		Dän. Kronen		Finmark		Frans. Francs	
Ø 1937	209 ^{a)}	250	2 291	2 114	145 ^{b)}	128 ^{b)}	776	782	3 537	1 997
Ø 1938	1 886	1 796	135 ^{b)}	128 ^{b)}	717	700	3 845	2 562
Ø 1948	264	151	7 250	6 176	285	228	5 531	4 604 ^{c)}	56 085 ^{d)}	36 181
Ø 1949	611	317	6 768	6 668	351	297	5 523	5 371 ^{c)}
Ø 1950	948	697	8 095	6 886	491	383	7 429	6 790	88 366	88 581
Ø 1951	1 227	1 215	10 561	11 039	580	477	12 955	15 574	130 011	119 122
Ø 1952	1 350	1 409	10 182	10 186	550	484	15 182	13 069	126 245	111 624
Ø 1953	1 334	1 542	10 093	9 378	573	508	10 155	10 963	114 966	110 361
Ø 1954	1 611	1 836	10 561	9 581	669	546	12 678	13 052	122 950	121 560
1953										
Oktober	1 431	1 724	10 563	10 277	633	574	10 636	13 683	111 412 ^{h)}	121 741 ^{h)}
November	1 474	1 645	10 336	9 615	611	601	9 406	12 543		
Dezember	1 581	2 094	10 488	9 850	603	521	12 150	12 088		
1954										
Januar	1 313	1 502	9 734	9 539	576	477	10 775	9 219	125 498 ^{h)}	118 248 ^{h)}
Februar	1 213	1 508	8 994	7 639	570	493	9 761	7 995		
März	1 585	1 932	11 877	9 435	638	576	10 698	9 327		
April	1 472	1 661	10 776	10 033	668	504	11 220	10 404	127 049 ^{h)}	121 355 ^{h)}
Mai	1 558	1 823	10 572	8 666	646	552	11 831	12 431		
Juni	1 559	1 707	10 468	9 849	746	572	11 874	14 557		
Juli	1 573	1 925	9 974	9 120	710	501	12 723	16 445	115 088	111 242
August	1 519	1 837	10 189	8 720	631	536	12 032	14 788	114 107	114 063
September	1 714	1 840	11 202	9 053	674	557	14 322	15 855	114 274	111 497
Oktober	1 848	1 981	10 770	10 485	750	562	14 067	15 792	112 532	126 776
November	1 947	2 027	10 548	10 869	697	621	14 505	15 925	124 012	137 513
Dezember	2 036	2 303	11 178	10 682	719	598	18 329	13 878	131 746	146 222
1955										
Januar	1 692	1 757	11 080	11 000	677	648	10 805	11 483	115 897	133 402
Februar	1 819	1 908	...	10 654	686	528	11 962	10 926	138 954	138 094
März	1 096	2 221	12 087	7 572	137 055	135 246
noch: Europäische Länder										
Zeit	Griechenland 1) 5) 7)		Großbritannien und Nordirland 8)		Irland 8)		Island 9)		Italien 9)	
	Ein-	Aus-	Ein-	Aus-	Ein-	Aus-	Ein-	Aus-	Ein-	Aus-
	fuhr (S)	fuhr (S)	fuhr (S)	fuhr (S)	fuhr (S)	fuhr (S)	fuhr (S)	fuhr (S)	fuhr (S)	fuhr (S)
	Drachmen		£		£ (I)		Isländ. Kronen		Lire	
Ø 1937	1 296	795	85,7	49,7	3,7	1,9	4,4	4,9	1 162	870
Ø 1938	1 230	846	76,6	44,4	3,5	2,0	4,2	4,9	939	875
Ø 1948	151 856	39 156	172,8	137,0	11,4	4,1	38,2	33,0	70 356	47 991
Ø 1949	170 670	47 895	189,6	153,7	10,9	5,1	35,5	24,2	73 581	53 445
Ø 1950	178 428	37 633	217,4	188,0	13,3	6,0	45,3	35,2	75 025	62 239
Ø 1951	497 911	127 009	325,3	225,6	17,1	6,8	77,0	60,6	112 861 ^{g)}	85 793 ^{g)}
Ø 1952	432 751	149 867	290,1	227,1	14,4	8,5	75,8	53,3	121 627	72 210
Ø 1953	596 342	282 099	278,6	224,0	15,2	9,5	92,6	58,9	126 057	78 482
Ø 1954	825	380	281,6	231,3	15,0	9,6	94,2	70,5	125 062	85 207
1953										
Oktober	788 665 ^{h)}	537 905 ^{h)}	279,8	236,9	18,5	10,8	119,7	66,7	129 616 ^{h)}	90 893 ^{h)}
November			272,2	248,9	16,2	9,2	126,9	97,2		
Dezember			281,6	232,2	17,0	10,0	171,3	79,4		
1954										
Januar	727 ^{h)}	344 ^{h)}	282,1	233,9	15,7	8,1	86,3	61,1	134 144 ^{h)}	91 717 ^{h)}
Februar			242,0	209,3	15,1	8,0	67,7	75,1		
März			298,6	258,1	17,2	9,7	77,7	68,8		
April	815 ^{h)}	213 ^{h)}	284,3	233,0	14,5	8,1	56,5	62,9	127 261 ^{h)}	80 920 ^{h)}
Mai			280,4	237,9	15,6	7,0	110,8	67,2		
Juni			291,0	226,5	14,7	8,9	117,9	62,1		
Juli	859 ^{h)}	237 ^{h)}	289,7	256,0	15,1	9,1	101,8	54,1	112 356 ^{h)}	85 223 ^{h)}
August			266,8	213,9	11,8	10,0	96,1	49,5		
September			285,8	216,6	15,5	12,3	84,1	73,6		
Oktober	802	588	228,2	224,1	14,7	10,8	88,4	116,7	126 831	91 052
November			333,8	202,1	15,9	10,6	85,8	83,0		
Dezember			314,5	264,2	15,1	11,4	157,5	71,9		
1955										
Januar	928	489	332,3	258,9	16,0	9,7	69,2	59,1	135 731	75 920
Februar	309,5	241,8	75,7	73,9	123 351	83 460
März	365,4	273,0

* Wenn nicht anders vermerkt, Warenhandel einschl. Veredelungsverkehr, jedoch ohne unmittelbare Durchfuhr. Silber in jeder Form ist eingeschlossen; Gold in Barren und Münzen, Banknoten und anderes Papiergeld sind ausgeschlossen. Unter den hier angewandten Begriff "Goldbarren" fallen sowohl gelutertes Gold, d.h. Gold für den Bedarf der Banken und für Münzwerke, ungelutertes Gold, einschl. des gewinnbaren Goldinhaltes (von Erzen, Konzentraten, Staub, Kupfer und mit anderen Metallen gemischten Barren), wie auch Abfall, Juwelier-Kehricht, anderes Gold in rohem Zustand. Goldschmuck, Goldblatt und andere Erzeugnisse fallen unter "Waren". Die Ein- und Ausfuhr sind grundsätzlich mit den Grenzwerten, d.h. Wert frei Grenze (Einfuhr: cif - cost, insurance, freight - Ausfuhr: fob - free on board -) angegeben. G = Generalhandel; Einfuhr für den inländischen Verbrauch und Einfuhr zur Lagerung; Ausfuhr von inländischen Erzeugnissen einschl. aller Wiederausfuhr. Umladungen unter Zollüberwachung sind ausgeschlossen. S = Spezialhandel; Einfuhr für den inländischen Verbrauch und Einfuhr nach Versollung aus Lagern; Ausfuhr von inländischen Erzeugnissen einschl. wiederausgeführter Waren, die für den inländischen Verbrauch eingeführt waren. N (= "national"): Ausfuhr von inländischen Erzeugnissen.

Weitere Anmerkungen siehe nächste Seite.

noch: Außenhandel
noch: Ein- und Ausfuhrwerte in Millionen Landeswährung

Zeit	noch: Europäische Länder									
	Jugoslawien 10)		Niederlande 11)		Norwegen 8)		Österreich 8)		Portugal 12)	
	Ein-	Aus-	Ein-	Aus-	Ein-	Aus-	Ein-	Aus-	Ein-	Aus-
	fuhr (S)	fuhr (S)	fuhr (S)	fuhr (S)	fuhr (S)	fuhr (S)	fuhr (S)	fuhr (S)	fuhr (S)	fuhr (S)
	Dinar		Niederländ. Gulden		Norweg. Kronen		Österr. Schilling		Escudos	
1937	429	523	.	100,0	108 ^{b)}	69 ^{b)}	121	101	197	100
1938	412	421	118,0	86,9	99 ^{b)}	66 ^{b)}	.	.	192	95
1948	1 315	1 259	.	.	310	172	325 ¹⁾	165	864	358
1949	1 261	801	439,7	316,2	352	178	531 ^{k)}	269	754	341
1950	983	661	641,8	440,2	404	232	767 ¹⁾	543 ¹⁾	657	445
1951	1 627	765	797,8	610,8	522	369	1 169 ¹⁾	803 ¹⁾	791	630
1952	9 327	6 163	694,1	661,1	520	337	1 163	900	833	570
1953	9 882	4 649	738,3	672,0	543	303	1 105	1 099	796	524
1954	8 341	5 891	890,7	754,9	606	347	1 416	1 321	845	608
1953										
Oktober	7 995	4 503	803,0	806,0	541	344	1 092	1 250	694	698
November	6 794	6 134	805,7	736,2	560	307	1 263	1 269	1 228	561
Dezember	8 453	6 891	833,4	680,7	680	321	1 361	1 365	1 057	746
1954										
Januar	7 406	4 785	840,1	757,5	541	303	1 207	1 041	575	458
Februar	6 277	3 525	709,3	621,2	494	311	1 098	1 202	585	547
März	7 401	5 531	935,5	791,6	686	360	1 318	1 343	843	540
April	9 782	5 287	753,0	696,0	538	349	1 189	1 333	788	591
Mai	9 462	6 137	860,0	700,3	582	317	1 367	1 330	899	625
Juni	9 924	6 666	860,9	724,0	650	393	1 293	1 294	838	596
Juli	8 784	5 467	960,9	745,4	548	358	1 279	1 324	820	555
August	7 401	6 266	871,9	702,0	546	319	1 358	1 329	1 022	528
September	5 754	6 381	889,5	763,4	609	336	1 384	1 367	861	593
Oktober	8 534	6 933	947,0	869,9	695	374	1 629	1 396	871	753
November	7 820	6 668	953,7	885,6	698	337	1 758	1 364	754	632
Dezember	11 544	7 028	1 107,6	803,2	689	406	2 107	1 527	1 283	876
1955										
Januar	10 207	4 457	652	355	1 693	1 260	582	525
Februar	11 929	4 152	674	385	1 644	1 291	922	540
März	2 077	1 462

Zeit	noch: Europäische Länder									
	Schweden 13)		Schweiz 9)		Spanien		Tschechoslowakei 1)		Türkei 14)	
	Ein-	Aus-	Ein-	Aus-	Ein-	Aus-	Ein-	Aus-	Ein-	Aus-
	fuhr (S)	fuhr (S)	fuhr (S)	fuhr (S)	fuhr (S)	fuhr (S)	fuhr (S)	fuhr (S)	fuhr (S)	fuhr (S)
	Schwed. Kronen		Schweiz. Franken		Peseten		Tschechenkronen		£ (T)	
1937	177	167	151 ^{m)}	107	.	.	915	999	9,5	11,5
1938	174	154	134 ^{m)}	110	.	.	766 ⁿ⁾	948 ⁿ⁾	12,5	12,1
1948	412	332	417	286	123	95	3 156	3 138	64,2	45,9
1949	361	354	316	288	119	103	3 283	3 359	67,7	57,8
1950	509	476	378	326	99	99	66,7	61,5
1951	765	769	493	391	108	123	92,8	73,3
1952	746	678	434	396	142	117	129,7	84,7
1953	680	638	423	430	153	124	124,3	92,4
1954	766	685	466	439	111,6	78,2
1953										
Oktober	732	740	478	476	151	93	134,7	91,3
November	739	737	444	469	173	115	130,9	111,0
Dezember	778	709	487	479	191	195	159,5	139,6
1954										
Januar	69	585	419	361	141	120	94,9	73,8
Februar	641	490	385	390	171	131	105,6	76,8
März	804	600	494	462	150	128	119,3	100,2
April	761	612	439	410	163	129	127,1	75,9
Mai	777	782	475	419	149	138	149,4	59,9
Juni	712	734	470	416	177	125	120,8	68,1
Juli	735	742	470	459	144	87	108,4	63,2
August	719	627	426	372	162	93	78,9	37,6
September	772	716	475	489	132	85	107,2	62,4
Oktober	816	772	501	483	99,9	86,2
November	844	748	496	486	108,7	108,8
Dezember	910	812	542	522	119,1	124,8
1955										
Januar	844	707	449	384	100,5	73,6
Februar	802	655	483	430	105,1	99,6
März	926	584	562	474	142,9	75,6

1) Einschl. Gold.- 2) Bundesrepublik und Westsektoren von Berlin. 1937 bis 1949 Zahlen für die Bundesrepublik ohne Rheinland-Pfalz, Baden, Württemberg-Hohenzollern und Lindau.- 3) Einschl. Luxemburg.- 4) Ohne Färöer-Inseln und Grönland.- 5) Ohne passiven Veredelungsverkehr.- 6) Jahreszahlen einschl. eines geringen Betrages von Silber in Münzen. Jahres- und Monatszahlen ab April 1951 einschl. Silber in jeder Form (ohne Scheidemünzen), jedoch ohne Gold.- 7) Die Umrechnung ausländischer Währungen in Drachmen wird durch die Bank von Griechenland auf Grund der amtlichen Wechselkurse festgelegt; ab 1.1.1951 = 5 000 - 15 000 Drachmen je US-Dollar; 9.4.1953 = 30 000 Drachmen je US-Dollar; 1.1.1954 = 30 Drachmen je US-Dollar.- 8) Ohne Silber in Barren und Münzen.- 9) Ohne Silber in Münzen.- 10) Ohne Hilfslieferungen der Vereinigten Staaten von Amerika, Grossbritannien und Frankreich. Ab Januar 1952 Änderung des Wechselkurses. Werte in Dinar zum US-Dollarkurs 1 : 300 (bisher 1 : 50).- 11) Ab 1948 einschl. Silber in Barren und Münzen. Ohne teilweise verarbeitetes Gold (in Platten, Stangen, Drähten, Röhren in Rohzustand). Goldstaub, -abfall und Juwelierkehricht.- 12) Einschl. Silber in Münzen und Barren für Münzwecke.- 13) Ohne Veredelungsverkehr.- 14) Einschl. Gold in Münzen und Barren für gewerbliche Zwecke.- 15) Ohne Anglo-Ägypt. Sudan nebst Handel mit diesem Gebiet.- 16) Ein- und Ausfuhrwerte nach besonderer amtlicher Berechnung. Für Saldierung nicht geeignet. Ohne Silber in Münzen.- 17) Jahreszahlen umfassen 12 Monate, die am 30. Juni des angegebenen Jahres enden.- 18) Feb-Werte. Um auf cif-Basis zu kommen, sind für 1937/38 = 15 vH (amtliche Schätzung) den am 30. Juni endenden Jahreszahlen hinzuzufügen.

Weitere Anmerkungen siehe nächste Seite.

noch: Außenhandel
noch: Ein- und Ausfuhrwerte in Millionen Landeswährung

Zeit	Aussereuropäische Länder									
	Ägypten 15)		Argentinien 16)		Australien 17)		Brasilien 9)19)		Chile 8)	
	Ein-	Aus-	Ein-	Aus-	Ein-	Aus-	Ein-	Aus-	Ein-	Aus-
	fuhr (S)	fuhr (S)	fuhr (S)	fuhr (S)	fuhr (G)	fuhr (G)	fuhr (G)	fuhr (N)	fuhr (S)	fuhr (S)
	£ (X)		Argent. Pesos		£ (A)		Cruseiros		Chil. Pesos	
Ø 1937	3,2	3,3	130	193	8,6	12,4	443	424	36	78
Ø 1938	3,1	2,4	122	117	10,6	11,8	433	425	42	56
Ø 1948	13,4	11,9	516	462	28,2	33,8	1 749	1 808	109	133
Ø 1949	13,9	11,5	387	310	34,5	45,2	1 721	1 679	123	120
Ø 1950	16,6	14,7	402	452	44,7	51,1	1 693	2 076	100	115
Ø 1951	19,4	16,9	874	559	61,8	81,8	3 100	2 710	133	150
Ø 1952	18,2	12,1	697	366	87,5	55,7	3 098	2 172	150	184
Ø 1953	14,6	11,4	472	599	42,5	70,9	2 096	2 671	135	167
Ø 1954	13,3	11,5	593	560	56,5	68,1	4 601	3 581	139	163
1953										
Oktober	17,2	12,8	572	575	50,5	86,1	2 253	4 295	131	122
November	16,4	11,8	527	494	50,7	85,2	2 301	4 295	188	145
Dezember	15,2	15,4	615	613	58,7	79,3	2 658	4 292	151	179
1954										
Januar	11,9	9,1	591	442	60,4	58,0	3 472	2 984	115	79
Februar	10,1	16,2	507	495	45,4	58,1	2 784	3 134	127	107
März	12,3	20,7	528	620	66,9	85,9	3 107	3 952	150	133
April	10,9	13,3	477	613	52,1	65,4	3 782	3 370	137	146
Mai	13,3	10,9	538	584	60,1	58,2	4 206	2 261	158	158
Juni	12,5	10,3	543	648	76,0	55,4	5 157	2 495	194	260
Juli	13,2	7,2	502	499	70,3	52,4	5 064	3 620	215	250
August	11,9	8,6	649	523	66,7	44,1	5 935	2 852	144	105
September	15,7	6,7	805	610	70,3	55,0	5 358	4 112	115	181
Oktober	17,2	8,6	647	448	64,6	73,2	5 701	4 289	110	109
November	13,0	12,3	650	572	54,9	50,9	5 210	5 249	88	181
Dezember	17,9	14,8	675	668	64,4	85,1	5 441	4 651	114	249
1954										
Januar	14,3	13,1	76,0	64,1	...	3 501	119	149
Februar	11,3	13,2	69,8	67,8
März

Zeit	noch: Aussereuropäische Länder									
	Indien 8) 20) 21)				Indonesien (Rep.) 8) 24)		Iran 25)		Japan 26)	
	22) Einfuhr (G) 23)		22) Ausfuhr (G) 23)		Ein-	Aus-	Ein-	Aus-	Ein-	Aus-
	Ind. Rupien		Ind. Rupien		fuhr (S)	fuhr (S)	fuhr (S)	fuhr (S)	fuhr (G)	fuhr (G)
	Ind. Rupien		Ind. Rupien		Rupiahs		Rials		\$ (US)	
Ø 1937	148 ^p	.	158 ^p	.	42	83	115	214	114	100
Ø 1938	130 ^p	.	142 ^p	.	41	57	99	148	89	92
Ø 1948	452	70,8	353	25,3	103	87	456	1 584	57	22
Ø 1949	508	28,1	404	23,2	131	123	774	1 431	75	43
Ø 1950	484	35,7	506	14,8	139	253	585	2 146	81 ^r	68
Ø 1951	729	67,0	596	22,6	277 ^q	409 ^q	602	936	170 ^r	113
Ø 1952	530	21,0	466	15,7	901 ^q	888 ^q	431	487	169	106
Ø 1953	456	19,1	432	6,2	715	779	486	253	201	106
Ø 1954	470	18,1	464	5,3	598	813	200	136
1953										
Oktober	435	20,4	473	6,8	759	877	485 ^h	266 ^h	210	109
November	372	17,2	479	7,4	660	720			183	107
Dezember	377	17,6	512	9,4	655	814			264	140
1954										
Januar	376	23,0	441	5,6	674	690	624 ^h	373 ^h	243	94
Februar	382	18,2	402	5,6	602	687			217	113
März	480	15,4	458	7,8	753	787			263	136
April	466	12,2	309	6,0	655	707	563 ^h	206 ^h	253	127
Mai	501	16,0	383	4,1	568	794			239	126
Juni	441	15,7	427	5,9	674	677			196	124
Juli	522	15,1	469	5,1	647	914	623	237	184	142
August	443	12,2	453	3,0	556	840	624	...	167	141
September	467	17,9	501	4,1	584	883	148	134
Oktober	514	23,1	472	5,1	451	920	166	162
November	579	24,9	656	5,3	457	805	150	141
Dezember	467	23,1	598	6,5	558	1 038	173	190
1955										
Januar	510	21,7	540	4,1	463	556	174	119
Februar	565	27,0	499	4,8	174	147
März

19) Einschl. Goldbarren für gewerbliche Zwecke.- 20) 1937 und 1938 früheres Gebiet von Indien, ab August 1947 jetziger Gebietsstand.- 21) Jahreszahlen umfassen 12 Monate, die am 1. April des angegebenen Jahres beginnen.- 22) Aussenhandel über See und auf dem Luftwege.- 23) Aussenhandel über Land. Erfasst ist der Handel mit den Ländern Pakistan ab 1. April 1948, Iran und Afghanistan ab 1. April 1949 und Burma ab 1. September 1951.- 24) 1937 und 1938 Gebiet des früheren Niederländisch-Indien. Ab 1948 Gebiet der Vereinigten Staaten von Indonesien. 1948 und 1949 jedoch ohne die Republik Indonesien.- 25) Jahreszahlen umfassen 12 Monate, die am 21. bis 22. März des angegebenen Jahres beginnen. Monatszahlen enden am 21. bis 23. des angegebenen Monats.- 26) Ohne Korea und Formosa, jedoch einschl. Handel mit diesen Gebieten.- 27) Fob-Werte. Sie erhöhen sich durch die Fracht um schätzungsweise: 1938 = 12,8 vH; 1946/48 = 9,9 bis 10,6 vH.- 28) Werte ab Versandort. Die Inlandfracht beträgt etwa: 1938 = 4 vH; 1946/48 = 5 vH.- 29) Vorkriegszahlen: fob-Werte. Sie erhöhen sich durch die Fracht um schätzungsweise 12 vH.- 30) Bis 1951 laufende Inlandswerte des Ausfuhrlandes plus 10 vH; ab Januar 1952 tatsächliche cif-Werte.- 31) Aussenhandel über Land. Ohne Regierungsgut. Erfasst ist der Handel mit Afghanistan (Einfuhr) ab 1. April 1951 und Indien ab 1. Juli 1949.- 32) Fob-Werte der Konsultatsfaktura plus 20 vH.- 33) Einschl. Basutoland, Swasiland und Betschuanaland; ohne Südwafrika.- 34) Fob-Werte.

Weitere Anmerkungen siehe nächste Seite.

noch: Außenhandel
noch: Ein- und Ausfuhrwerte in Millionen Landeswährung

Zeit	noch: Aussereuropäische Länder									
	Kanada 9)		Kolumbien		Mexiko		Neuseeland		Pakistan 21)	
	Ein- fuhr (S) 27)	Aus- fuhr (S) 28)	Ein- fuhr (G) 29)	Aus- fuhr (G) 30)	Ein- fuhr (G) 31)	Aus- fuhr (G) 32)	Ein- fuhr (G) 33)	Aus- fuhr (G) 34)	Ein- fuhr (G) 35)	Aus- fuhr (G) 36)
	Canad. \$		Col. Pesos		Mex. Pesos		£ (NZ)		Pak. Rupien	
1937	67	87	14,1	12,7	51	66	4,7	5,4	.	.
1938	56	71	13,3	12,0	41	59	4,6	4,8	.	.
1948	220	259	49,1	42,1	246	216	10,7	12,3	27,3	.
1949	230	252	43,0	52,2	294	282	10,0	12,2	115,3	.
1950	265	263	59,3	64,3	367	336	13,2	15,2	88,1	13,4
1951	340	330	82,4	91,1	548	413	17,2	20,6	122,3	12,7
1952	336	363	86,5	98,6	533	419	23,0	20,0	156,8	21,5
1953	365	348	113,9	124,2	529	386	16,0	19,6	102,8	9,8
1954	341	329	135,6	136,7	673	519	20,4	20,3	85,1	7,6
1953										
Oktober	358	348	97,6	106,5	564	444	16,2	15,3	96,7	8,1
November	351	355	99,3	127,6	594	422	17,3	15,0	84,2	7,9
Dezember	338	361	105,3	153,6	593	484	17,5	25,0	124,0	7,9
1954										
Januar	280	265	107,1	139,0	535	446	17,7	19,0	105,3	7,3
Februar	293	280	119,5	145,8	490	430	20,0	26,8	88,9	6,0
März	353	321	117,4	118,9	557	461	17,9	25,4	60,6	8,4
April	348	298	97,8	107,6	569	331	17,6	25,4	51,2	6,8
Mai	360	364	141,7	139,7	806	382	15,7	29,6	73,1	6,2
Juni	416	348	133,3	174,0	768	395	19,4	20,6	62,5	8,7
Juli	341	329	161,3	182,5	675	542	26,3	15,5	108,3	8,7
August	335	327	143,7	137,5	733	631	21,7	9,7	90,4	5,6
September	325	337	147,3	89,0	734	615	24,8	19,2	74,2	5,0
Oktober	333	317	150,2	68,8	684	618	21,4	14,9	81,8	6,7
November	372	369	147,8	122,7	706	665	24,3	12,3	105,1	7,2
Dezember	337	391	144,4	145,6	821	765	18,5	25,6	84,2	6,8
1955										
Januar	307	310	152,5	135,4	13,4	107,6	3,9
Februar	308	301	129,1	81,9	90,4	3,5
März

Zeit	noch: Aussereuropäische Länder									
	21) noch: Pakistan		Peru 1)		Südafrikanische Union 33)		Uruguay		Venezuela	
	Ausfuhr (G) 22)	Ausfuhr (G) 31)	Ein- fuhr (S) 32)	Aus- fuhr (S) 33)	Ein- fuhr (G) 34)	Aus- fuhr (G) 35)	Ein- fuhr (S) 36)	Aus- fuhr (S) 37)	Ein- fuhr (G) 38)	Aus- fuhr (G) 39)
	Pak. Rupien		Soles		£ (SA)		\$ (US)		Bolivares	\$ (US)
1937	.	.	20	30	8,6	3,5	5,4	6,5	25	50
1938	.	.	22	29	8,0	2,7	5,1	5,2	26	47
1948	58,6	.	91	88	29,5	11,4	16,7	14,9	234	312
1949	79,8	.	224	176	26,3	13,1	15,1	16,0	200	...
1950	73,6	25,9	239	241	25,6	21,0	16,7	21,2	166	319
1951	171,3	41,5	354	318	39,1	28,8	26,3	19,7	190	378
1952	137,8	29,6	373	307	34,9	28,1	20,6	17,4	212	405
1953	113,5	12,3	412	313	35,5	28,3	16,3	22,5	206	404
1954	97,3	9,8	410	399	36,9	26,0	229	472
1953										
Oktober	86,4	6,1	458	369	36,0	31,6	16,4 ^{h)}	14,0 ^{h)}	211	431
November	91,6	8,0	390	345	33,5	29,5	214	443
Dezember	109,0	12,1	450	374	35,1	26,2	233	485
1954										
Januar	107,5	10,9	449	333	35,3	21,0	13,6	20,1	206	483
Februar	89,6	9,0	403	296	34,3	27,2	17,6	28,5	183	457
März	121,6	7,8	410	330	43,3	30,7	18,4	20,8	195	476
April	114,2	6,6	359	349	37,2	26,0	14,4	16,6	251	475
Mai	87,2	10,0	419	355	37,1	23,1	25,9	26,7	235	498
Juni	70,2	8,9	411	413	41,5	23,9	21,4	28,3	230	439
Juli	85,2	8,5	447	460	40,3	23,8	250	462
August	50,1	7,5	391	473	37,7	22,0	22,6 ^{h)}	23,1 ^{h)}	212	471
September	63,1	11,5	437	502	34,7	23,4	222	464
Oktober	79,3	11,1	370	452	33,9	29,9	22,1	17,2	244	454
November	92,1	10,9	393	415	31,3	29,1	34,8	10,6	251	497
Dezember	110,7	13,9	427	415	36,7	31,3	268	513
1955										
Januar	97,7	17,0	368	397	870
Februar	124,9	15,3	850
März

35) Fob-Werte der Konsultationsfaktoren. Sie erhöhen sich durch die Fracht nach Vorkriegsschätzungen um 12 vH. - 36) Einschl. Alaska, Hawaii und Puerto Rico. - 37) Annähernd fob-Werte: sie erhöhen sich durch die Fracht um schätzungsweise: 1937 = 10 vH, 1938 = 11 vH. - 38) Ab 1948 einschl. Ausfuhr von Gütern für den zivilen Verbrauch durch die US-Armee. - a) Geschätzte Werte für 1936. - b) Generalhandel. - c) Ohne "Tillgodohavanden", (Lieferungen an die Sowjetunion "on German Credit Account"). - d) Ab April 1948 einschl. Aussenhandel des Saargebietes. - e) Jahreszahlen ab 1948 sowie Monatszahlen ab Oktober 1951 enthalten Subventionen. - f) Ab Januar 1953 einschl. Silber in Barren und Münzen (vorher ohne); ohne Goldabfall, Juwelierkehricht, teilweise vorarbeitetes Gold und Goldblatt (vorher einschl.). - g) Ab Januar 1951 einschl. ehemalige anglo-amerikanische Zone von Triest. - h) Monatsdurchschnitte. - i) Einschl. der Hilfslieferungen ausserhalb des ERP. - k) Ab 1949 einschl. ERP-Einfuhren. - l) Ab 1951 einschl. elektr. Strom. - m) Einschl. Goldbarren für gewerbliche Zwecke. - n) Januar bis September. - o) Vorkriegsgebiet. - p) Frühere britische Provinzen und indische Staaten. - q) Ab Februar 1952 Änderung des Wechselkurses. Werte in Rupiahs zum US-Dollarkurs: 1 : 11,40.- r) Ab 1951 Änderung der Tabellarisierung. - s) Ab April 1949 einschl. Neufundland. - t) Ab 1953 ohne Paketpost und Luftfracht (1952 : 8 vH).

noch: Außenhandel*
Index des Außenhandelsvolumens
1950 = 100

Zeit	Europäische Länder																			
	Bundesrepubl. Deutschland		Belgien 1)		Dänemark		Finnland 2)		Frankreich 4)		Grossbrit. u. Nordirland		Irland		Italien		Niederlande		Norwegen	
	Ein- fuhr(S)	Aus- fuhr(S)	Ein- fuhr(S)	Aus- fuhr(S)	Ein- fuhr(S)	Aus- fuhr(S)	Ein- fuhr(S)	Aus- fuhr(S)	Ein- fuhr(S)	Aus- fuhr(S)	Ein- fuhr(S)	Aus- fuhr(N)	Ein- fuhr(G)	Aus- fuhr(N)	Ein- fuhr(S)	Aus- fuhr(S)	Ein- fuhr(S)	Aus- fuhr(S)	Ein- fuhr(S)	Aus- fuhr(S)
Orig. Basis	1950		1952		1949		1935		1949		1950		1938		1948		1938		1949	
1937	88a)	116a)	.	.	70a)	82a)	122	136	106d)	57d)	.	.	73	108	90	95
1938	.	.	83	89	72	81	115	118	94d)	62d)	121a)	63a)	71	100	69	86	82	76	83	90
1948	.	.	89	81	61a)	59a)	101	76	92	50	93	78	89	74	79	72	69	49	83d)	73d)
1949	76b)	43	87	88	79	76	93	91	95	74	100	86	89	89	...	80	77	74	97	76
1950	100	100	100	100	100	100	100	100	100	100	100	100	100	100	100	100	100	100	100	100
1951	102	143	110	121	94	114	126	125	117	118	113	101	104	99	114e)	114e)	102	119	110	111
1952	118	154	108	112	91	108	156	110	119	104	103	95	87	121	128	103	91	125	106	103
1953	133	180	112	123	104	120	114	116	120	110	112	98	99	138	138	109	108	143	117	105
1954	167	223	122	135	126	131	147	134	126	125	114	104	96	141	142	118	136	169	133	121
1955
Oktober	150	207	116	122	.	.	114	115	112	118	.	.	120	154	143	123	122	179	119	124
November	152	195	114	125	114	133	111	116	121	130	114	106	104	135	146	122	121	166	125	110
Dezember	164	247	116	121	.	.	114	116	123	123	.	.	110	149	147	133	129	153	140	110
1954
Januar	138	179	119	137	.	.	156	153	135	117	.	.	104	121	154e)	102e)	135	170	120	107
Februar	128	179	104	108	111	124	158	164	127	127	113	103	96	119	129	115	104	135	107	110
März	168	233	137	133	.	.	149	169	126	119	.	.	109	145	173	128	142	176	148	123
April	155	199	121	144	.	.	147	172	138	125	.	.	93	122	149	111	112	153	121	117
Mai	162	222	119	124	130	133	141	167	135	124	115	104	99	103	147	112	131	155	132	111
Juni	161	206	121	139	.	.	138	155	131	124	.	.	92	133	146	115	127	159	133	150
Juli	160	234	118	128	.	.	137	144	121	115	.	.	96	135	128	125	146	170	122	122
August	156	224	120	132	127	129	138	135	114	118	113	103	76	149	124	112	133	159	122	109
September	175	226	132	128	.	.	141	135	115	115	.	.	99	183	128	125	138	175	137	122
Oktober	193	243	127	148	.	.	140	134	114	132	.	.	96	160	145	125	144	196	152	126
November	200	248	120	150	137	139	142	135	124	140	114	104	101	158	146	126	148	193	152	117
Dezember	211	281	129	153	.	.	147	134	130	146	.	.	97	170	140	121	173	180	156	142
1955
Januar	174	213	131	149	.	.	162	178	119	140	130	116	143	106	144	118
Februar	189	231	185	199	139	141	120	108	145	126
März	202	266	177	181	143	139

Zeit	noch: Europäische Länder										Aussereuropäische Länder									
	Österreich		Schweden		Schweiz		Spanien		Türkei		Australien 8)		Indien 9)		Japan		Kanada		V.St.v. Am.	
	Ein- fuhr(S)	Aus- fuhr(S)	Ein- fuhr(S)	Aus- fuhr(S)	Ein- fuhr(S)	Aus- fuhr(S)	Ein- fuhr(S)	Aus- fuhr(S)	Ein- fuhr(S)	Aus- fuhr(S)	Ein- fuhr(G)	Aus- fuhr(G)	Ein- fuhr(G)	Aus- fuhr(G)	Ein- fuhr(G)	Aus- fuhr(G)	Ein- fuhr(S)	Aus- fuhr(N)	Ein- fuhr(S)	Aus- fuhr(N)
Orig. Basis	1937		1948		1938		1948		1938		VII 1936-VI 1937		IV 1948-VII 1949		1934-1936		1948		1936-1938	
1937	98	128	99	53	76	62	84	.	.	305g)	337g)	56	65	78	55
1938	.	.	.	87	77	68	70	.	68	87	73	90	50	62	56	55
1948	81a)	53	53	92	70	100	89	93	74	75	81	72	89	107	81	54	25	92	107	84
1949	105	99	61	80	80	81	88	98	76	86	104	84	102	110	89	85	54	93	100	82
1950	100	100	100	100	100	100	100	100	100	100	100	100	100	100	100	100	100	100	100	100
1951	104	112	109	118	104	118	120	93	113	120	101	114	93	127	80	147	106	113	111	99
1952	99	114	108	110	93	103	119	106	199	165	122	146	87	95	89	165	106	127	122	103
1953	90	109	145	109	99	108	134	130	113	163	148	77	110	91	89	227	119	139	120	108
1954	119	151	176	124	110	124	136	166	140	103	107	95	92	233	150	129	117	100
1955
Oktober	85	106	160	.	.	119	148	165	88	176	151	.	.	91	97	239	117	134	120	99
November	99	118	165	122	114	114	144	163	118	190	170	98	131	77	97	207	116	133	124	102
Dezember	106	135	181	.	.	125	145	164	199	211	223	.	.	76	102	310	149	128	127	108
1954
Januar	94	115	139	.	.	106	112	133	124	114	137	.	.	93	78	90	280	103	106	94
Februar	88	108	168	115	89	100	119	156	133	142	148	106	95	78	82	252	122	112	96	98
März	107	137	184	.	.	129	142	149	119	169	187	.	.	140	94	98	310	152	135	114
April	97	126	172	121	114	115	132	163	119	218	150	114	105	94	66	296	142	131	104	110
Mai	110	137	179	.	.	123	129	166	130	241	126	114	92	101	79	278	143	135	127	96
Juni	107	136	168	.	.	125	128	171	94	214	131	.	.	87	89	87	228	141	157	122
Juli	105	132	175	120	111	127	141	147	76	205	142	.	83	103	92	211	160	128	117	95
August	113	145	175	.	.	116	114	188	89	110	63	...	74	91	89	193	160	127	117	96
September	120	154	180	.	.	129	153	140	87	124	111	...	93	96	99	171	155	121	120	91
Oktober	146	188	187	139	125	137	150	114	114	133	145	...	128	101	94	194	183	127	114	90
November	156	203	185	.	.	133	152	161	174	...	90	119	118	178	166	141	132	98
Dezember	178	231	205	.	.	143	161	158	203	...	146	94	107	209	232	128	139	108
1955
Januar	141	182	168	.	.	115	123	128	110	.	.	112	102	99	117	110
Februar	139	181	171	123	134	105	...
März	146	150

* Die Indexziffer des Aussenhandelsvolumens zeigt die Veränderung des Aussenhandels nach Ausschaltung der Preisbewegungen. G = Generalhandel, S = Spezialhandel, N = Ausfuhr von inländischen Erzeugnissen. Nähere Begriffsbestimmungen sowie tatsächliche Werte des Aussenhandels siehe Tabelle "Aussenhandel, Ein- und Ausfuhrwerte in Mill. Landeswährung".

1) Einschl. Luxemburg. 1948 bis 1952 umbasiert von Originalbasis 1948 = 100. Ab 1954 mit den Angaben für frühere Zeiträume nicht voll vergleichbar. - 2) Von Saisonschwankungen bereinigt. - 3) Die Indexziffer jeden Monats gibt das Aussenhandelsvolumen vom Beginn des betreffenden Jahres bis zum Ende des jeweiligen Monats an. - 4) Ab April 1948 einschl. Saargebiet. - 5) Gesamteinfuhr. - 6) Gesamteinfuhr (kommerzielle Einfuhr + ERP-Einfuhr). - 7) Einfuhr ohne ERP-Importe (kommerzielle Einfuhr). - 8) Jahreszahlen umfassen 12 Monate, die am 30. Juni des angegebenen Jahres enden. - 9) Jahreszahlen umfassen 12 Monate, die am 1. April des angegebenen Jahres beginnen. - 10) Ab 1948 einschl. Ausfuhr von Gütern für den zivilen Verbrauch durch die US-Armee.

a) 1936.- b) Schätzung. - c) Umbasiert von Originalbasis 1947 = 100.- d) Umbasiert von Originalbasis 1938 = 100.- e) Einschl. ehemalige anglo-amerikanische Zone von Triest. Jahreszahlen ab 1951 und Monatszahlen ab Januar 1954 umbasiert von einem neu berechneten Index (Originalbasis 1953 = 100).- f) 1948 einschl. der Hilfslieferung ausserhalb des ERP.- g) 1934 bis 1936.

Eisenbahngüterverkehr*

Mill. Netto-Tonnenkilometer

Zeit	Europäische Länder											
	Bundes- republik Deutsch- land 1)	Belgien 2) 3)	Dänemark 4) 5)	Finnland 4)	Frank- reich 6) 7)	8) Gross- britannien	Irland 9)	Italien 4) 10)	Jugo- slawien 11)	Luxem- burg 7)	Nieder- lande 3) 7)	Nor- wegen 4) 7) 12)
Ø 1937	4 457	519	47	216	2 650	2 444	33,2	.	326	44,3	188	
Ø 1938	4 779	429	48	189	2 210	2 216	31,9	928	354	33,7	170	67,8
Ø 1948	3 490	513	101	287	3 437	2 930 ^{a)}	42,8	918	620	38,6	212	100
Ø 1949	3 987	472	99	250	3 420	2 999	42,0	862	804	39,2	232	114
Ø 1950	4 007	456	101	288	3 244	3 016	42,7	858	829	36,0	251	113
Ø 1951	4 588	552	111	369	3 783	3 121	41,4	966	725	48,9	271	115
Ø 1952	4 604	505	95	329	3 670	3 051	39,0	1 023	699	51,2	256	127
Ø 1953	4 245	477	93	306	3 362	3 102	40,2	1 041	735	46,2	271	114
Ø 1954	4 339	470	96	320	3 439	3 012	37,0	1 072	798	...	280	117
1953												
Oktober	4 663	516	101	333	3 970	3 352	51,8	1 170	885	42,1	305	126
November	4 325	492	98	305	3 580	3 319		1 108	794	40,7	292	115
Dezember	4 444	488	100	282	3 650	3 130		1 189	827	43,4	292	
1954												
Januar	4 111	430	93	287	3 370	3 221	32,0	1 038	576	38,1	267	108
Februar	4 262	484	93	339	3 330	2 931		1 046	474	40,6	310	
März	4 487	468	112	399	3 640	3 297		1 176	796	39,7	318	
April	3 805	411	91	304	3 210	2 929	34,0	1 036	791	37,3	264	120
Mai	4 018	422	92	294	3 260	3 260		1 081	757	38,0	262	116
Juni	3 924	445	89	299	3 330	2 884		1 061	845	39,5	248	
Juli	4 382	434	88	321	3 280	2 777	34,2	1 048	848	40,9	259	116
August	4 355	455	94	310	2 990	2 665		992	878	42,1	249	
September	4 548	492	93	318	3 490	2 971		1 041	855	47,0	269	
Oktober	4 851	518	99	338	3 750	3 248	47,9	1 131	899	48,4	294	133
November	4 663	514	105	326	3 720	3 151		1 048	878	45,5	306	124
Dezember	4 659	562	102	313	4 170	2 973		1 164	974	...	316	
1955												
Januar	4 320	...	104	320	3 750	3 030	912
Februar	4 333	891
März

Zeit	noch: Europäische Länder						Ausereuropäische Länder							
	Öster- reich 13)	Polen u. dt. Ost- gebiete 7) 11) 14)	Schweden 4)	Spanien 15)	Türkei 7) 16)	Argen- tinien	Austra- lien 12) 17)	Brasi- lien 7) 11) 18)	Indien 5) 19) 20)	Japan 4) 5)	Kanada	Südafrik. Union 7) 21)	V.St.v. Am. 22)	
Ø 1937	356	1 837 ^{b)}	314	.	920 ^{c)}	1 126	541	438	.	1 521	3 276	857	43 875	
Ø 1938	324	1 864 ^{b)}	295	.	109 ^{c)}	.	589	501	2 968	1 769	3 265	787	35 293	
Ø 1948	501	2 349	625	462	190	1 451	809	613	3 040	2 109	7 188	1 325	77 612	
Ø 1949	527	2 713	627	461	241	1 360	846	628	3 409	2 374	6 854	1 478	64 061	
Ø 1950	524	2 912	671	537	208	1 159	845	634	3 638	2 560	6 757	1 555	71 609	
Ø 1951	548	...	779	584	227	1 422	855	696	3 820	3 073	7 823	1 677	78 671	
Ø 1952	525	...	747	635	279	1 306	920	705	3 879	3 227	8 296	1 770	74 798	
Ø 1953	493	...	699	631	306	1 360	896	706	4 002	3 377	7 908	1 805	73 703	
Ø 1954	555	...	713	641	841	3 341	...	1 913	66 823	
1953														
Oktober	557	...	759	634	316	1 391	882	...	3 969	3 727	8 011	1 917	79 848	
November	577	...	695	642	321	1 335	850	...	3 869	3 360	7 668	1 774	69 946	
Dezember	596	...	642	668	294	1 380	838	...	4 049	3 784	7 431	1 740	63 562	
1954														
Januar	475	...	596	622	246	1 239	741	...	4 139	3 217	6 291	1 832	63 869	
Februar	465	...	689	576	236	1 207	671	...	3 718	3 153	6 559	1 741	60 361	
März	573	...	795	680	242	1 310	847	...	5 409	3 578	6 608	1 931	65 289	
April	514	...	690	646	337	1 432	852	...	3 720	3 466	6 368	1 880	63 534	
Mai	545	...	698	673	344	1 357	922	...	3 828	3 362	6 361	1 916	68 475	
Juni	520	...	676	615	296	1 435	881	3 124	6 898	1 968	67 449	
Juli	544	...	588	633	328	...	1 075	3 136	7 308	1 935	65 781	
August	547	...	697	628	342	3 144	7 389	2 037	69 086	
September	566	...	790	614	1 091	3 184	7 455	1 892	68 055	
Oktober	632	...	803	638	342	3 571	8 011	1 926	73 793	
November	638	...	769	678	302	3 571	7 846	2 026	69 125	
Dezember	639	...	766	686	302	3 587	...	1 876	67 079	
1955														
Januar	628	2 919	67 365	
Februar	610	2 908	
März	

* Wenn nicht anders vermerkt, beziehen sich die Zahlen auf alle Güter (im Eil- oder Normalverkehr als vollständige Wagenladungen oder als Stückgut) ohne: Briefpost, Gold und Silber und Hartgeld, Gepäckversand, Dienstgutverkehr, Brennstoffbedarf der Züge, Eisenbahnfahrzeuge als Frachtgut, wenn nicht als Güter verladen, sowie nicht frachtpflichtige Transporte für staatliche oder militärische Zwecke. Die Zahlen schliessen jeweils eine geschätzte Gewichtsmenge für Viehtransporte ein.

1) 1937 und 1938 einschl. Dienstgut- und Militärverkehr, ab 1948 einschl. Dienstgut- und Besatzungsverkehr.- 2) Nur Société Nationale des Chemins de Fer Belges (S.N.C.B.).- 3) Nur vollständige Wagenladungen.- 4) Nur Staatsbahnen.- 5) Jahreszahlen umfassen 12 Monate, die am 1. April des angegebenen Jahres beginnen.- 6) Nur Société Nationale des Chemins de Fer.- 7) Viehtransporte.- 8) Ohne Nordirland. Einschl. Dienstgutverkehr in Zügen des öffentlichen Verkehrs. Monatszahlen sind Schätzungen auf Grund der Wochendurchschnitte 4-wöchiger Perioden.- 9) Zwei Hauptbahnen einschl. ihrer Linien in Nordirland. Teilweise einschl. Dienstgutverkehr.- 10) Nur Normalspur.- 11) Einschl. Dienstgutverkehr.- 12) Jahreszahlen umfassen 12 Monate, die am 30. Juni des angegebenen Jahres enden.- 13) Einschl. Militärverkehr.- 14) Nur Staatsbahnen mit Normal- und Breitspur.- 15) Nur Staatsbahnen mit Breitspur. Ohne Vorortverkehr.- 16) Nur Hauptlinien.- 17) Monatszahlen ohne Tasmanien.- 18) 13 Eisenbahnen, die etwa 90 vH des gesamten Güterverkehrs bewältigen.- 19) Eisenbahnnetz Klasse 1 mit Breit- und Meterspur. Teilweise einschl. Dienstgutverkehr.- 20) 1938 Gebiet des früheren Indien. Ab 1948 jetziger Gebietsstand.- 21) Einschl. Südafrika und Vryburg-Bulawayo-Bahnlinien.- 22) Eisenbahnnetz Klasse 1.
a) Die Anzahl der erfassten Linien wurde im Januar 1948 geändert.- b) Vorkriegsgebiet; einschl. Normalspur der Société franco-polonaise des Chemins de Fer.- c) 12 Monate, die am 1. Juni 1937 bzw. 1938 beginnen.

Internationale Devisenkurse

Land	Währungs- einheit	Kursarten	Paritäten je Währungseinheit		Inländische 2)		Mittelkurse 3)		
					Verkaufskurse				
					1955				
					Januar	Februar	Februar	März	
			g Feingold 1)	US - Cents					
Europäische Länder									
Bundesrepublik Deutschland 4)	Deutsche Mark		0,211588	23,8095	23,81	23,81	23,85	23,85	
Belgien 4)	Franc		0,0177734	2,000	2,000	2,000	1,995	1,997	
Bulgarien 5)	Lew		0,130687 ^{a)}	14,706	-	-	.	.	
Dänemark 4)	Krone		0,128660	14,4778	14,48	14,48	14,48	14,48	
Finnland 4)	Markka		0,00386379	0,434783	0,4348	0,4348	0,435	0,435	
Frankreich	Franc	amtlich	- ^{b)}	0,28571	0,2857	0,2857	0,2856	0,2856	
"	"	frei 6)	-						
Griechenland	Drachme	amtlich m. Certificate	- ^{b)}	3,333	3,333	3,333	3,33	3,33	
Großbritannien 4)	Pfund Sterling		2,48828	280,000	280,000	280,000	278,789	279,194	
Irland	Irish Pfund		-	280,000	280,000	280,000	.	.	
Italien	Lira	amtlich	- ^{b)}	0,1600	0,1600	0,1600	0,1601	0,1601	
"	"	frei 6)	-						
Jugoslawien 4)	Dinar		0,00296224	0,3333	0,3333	0,3333	.	.	
Niederlande 4)	Gulden		0,233861	26,3158	26,32	26,32	26,30	26,31	
Norwegen 4)	Krone		0,124414	14,0000	14,00	14,00	14,00	14,00	
Österreich 4)	Schilling		0,0341796	3,84615	3,846	3,846	.	.	
Polen 5)	Zloty	amtlich	0,2221689 ^{c)}	25,0000	-	-	.	.	
Portugal	Escudo		-	3,478	3,478	3,478	3,494	3,495	
Rumänien 5)	Leu		0,148112 ^{d)}	16,66669	-	-	.	.	
Schweden 4)	Krone		0,171783	19,3304	19,33	19,33	19,33	19,33	
Schweiz	Franken	amtlich	0,2032258	22,86851	23,34	23,33	23,32	23,33	
"	"	frei 6)	-						
Spanien	Peseta	amtlich 8)	-	2,353	8,913 bis	8,913 bis	.	.	
"	"	Vorzugskurs	-						
"	"	frei 6)	-						
"	"	curb 7)	-						
Tschechoslowakei 5)	Krone		0,123426 ^{e)}	13,8888	-	-	13,88	13,88	
Ungarn 5)	Forint		0,0757	8,519	-	-	8,61	8,61	
Aussereuropäische Länder									
Ägypten 4)	Ägypt. Pfund		2,55187	287,156	287,2	287,2	288,25	288,25	
Argentinien	Peso	Vorzugskurs	-	-	20,00	20,00	.	.	
"	"	Grundkurs	-	-	13,33	13,33	.	.	
"	"	frei 6)	-	-	7,17 ^{f)}	7,17 ^{f)}	7,20	7,20	
"	"	curb 7)	-	-	3,58 ^{f)}	3,58 ^{f)}	.	.	
Australien 4)	Austral. Pfund		1,99062	224,0000	224,00	224,00	222,497	223,329	
Brasilien 4)	Cruzeiro	amtlich m. Steuer frei 6)	0,0480363	5,40541	5,313 ^{f)} 1,399 ^{f)}	5,313 ^{f)} 1,285 ^{f)}	1,302	1,220	
Chile	Peso	Grundkurs frei	0,00444335	0,50	0,493 ^{f)} 0,301 ^{f)}	0,493 ^{f)} 0,295 ^{f)}	0,51	0,51	
"	"		-	-	-	-	.	.	
Hongkong 4)	Hongkong-Dollar	amtlich	0,155517	17,5000	17,31	17,31	17,54	17,50	
"	"	frei 6)	-	-	16,92	16,83	.	.	
Indien 4)	Rupie		0,186621	21,0000	21,00	21,00	20,87	20,94	
Kanada	Kan. Dollar	- ^{b)}	-	-	103,50	102,40	102,55	101,61	
Malaisische Föderation	Straits-Settlements-Dollar		0,290299	32,6667	-	-	32,66	32,70	
Mexiko	Peso		0,0710937	8,0000	8,000	8,000	8,005	8,005	
Neuseeland	Neuseeländ. Pfund		-	279,600	280,0	280,00	277,50	278,26	
Philippinen (Rep.) 4)	Peso	amtlich	0,444335	50,0000	50,00	50,00	49,85	49,85	
"	"	curb 7)	-	-	
Südafr. Union 4)	Südafr. Pfund		2,48828	280,0000	280,00	280,00	278,783	279,560	
Türkei 4)	Türk. Pfund		0,317382	35,7143	35,71	35,71	35,71	35,71	

1) Auf der Grundlage 1 US-Dollar = 0,888671 g Feingold errechnet.- 2) Monatsdurchschnitte; Quelle: "Monthly Bulletin of Statistics" des Statistischen Amtes der Vereinten Nationen. Wenn nicht anders vermerkt, beruhen die Angaben auf offiziellen Verkaufskursen des Inlandmarktes. Unter Verkaufskurs wird in der Regel der Abgabekurs der Notenbank verstanden.- 3) Monatsdurchschnitte; auf Grund der von der Rhein-Main-Bank veröffentlichten Notierungen.- 4) Die Paritäten sind mit dem internationalen Währungsfonds vereinbart.- 5) Die Währung ist an den Rubel der Sowjetunion gebunden.- 6) Börsen- oder Marktkurs.- 7) Nachbörlicher Freiverkehrskurs.- 8) Gestaffelte Devisenkurse.

a) Währungsparität zum Sowjetrubel: 1,70 Lewa = 1 Rubel.- b) Mitglied des Internationalen Währungsfonds, aber keine festgesetzte Goldparität.- c) Währungsparität zum Sowjetrubel: 1 Zloty = 1 Rubel.- d) Währungsparität zum Sowjetrubel 1,50 Lei = 1 Rubel.- e) Währungsparität zum Sowjetrubel: 1,80 Kronen = 1 Rubel.- f) Stand am Monatsende.-

Index der Großhandelspreise*

1950 = 100

Zeit	Europäische Länder												
	Bundesrepublik Deutschland		Belgien	Däne- mark 3)	Finn- land 3)	Frank- reich	Grie- chen- land 4)	Grossbrit- und Nord-5) irland	Irland	Italien	Nieder- lande 3)	Nor- wegen 3)	Por- tugal 6)
	1)	2)											
Orig.Basis	1950	1949/50	1936-1938	1935	1935	1949	1938	1938	X - 1938	1938	1948	1938	1948
Ø 1937	55	55	26 ^{b)}	41	9	5	0,3	42	41 ^{c)}	2	33	49	43
Ø 1938	55	55		38	9	5	...	38	41 ^{c)}	2	31	48	42
Ø 1948	106 ^{a)}	100	100	87	86	82	...	83	95	111	85	87	94
Ø 1949	103	100	95	89	87	92	...	87	95	105	89	88	98
Ø 1950	100	100	100	100	100	100	100	100	100	100	100	100	100
Ø 1951	119	112	121	127	143	128	121	122	116	114	122	123	107
Ø 1952	121	118	114	124	142	134	121	124	123	108	120	132	108
Ø 1953	118	113	107	116	137	128	141	125	123	107	115	132	109
Ø 1954	116	116	106	116	136	125	158	125	120	108	116	134	104
1953													
Oktober	117	112	106	114	135	126	155	123	122	107	114	133	108
November	116	114	106	114	135	127	154	124	123	107	115	132	105
Dezember	116	113	106	114	135	127	154	124	122	107	115	132	104
1954													
Januar	116	114	106	115	137	127	156	124	121	108	115	132	104
Februar	116	115	106	116	137	127	156	124	120	109	116	133	104
März	116	115	106	116	137	126	156	125	120	109	115	133	105
April	116	115	106	116	137	126	157	125	120	108	116	133	106
Mai	116	116	105	117	137	128	156	126	120	108	117	134	105
Juni	116	118	106	117	137	124	156	127	120	107	117	134	106
Juli	116	121	105	117	137	124	155	127	120	107	115	136	105
August	116	117	105	117	136	125	156	125	120	107	115	135	105
September	116	115	105	116	136	124	158	125	120	108	115	135	103
Oktober	117	116	105	116	138	124	162	125	121	108	116	134	102
November	117	115	106	118	134	124	162	126	122	109	116	134	103
Dezember	117	115	106	118	133	125	163	127	121	109	116	134	103
1955													
Januar	118	117	108	119	133	125	164	128	...	109	118	134	103
Februar	118	115	107	118	134	125	162	128	...	109	117	133	104
März	118	117	...	119	135	125	162	127	153	...

Zeit	noch: Europäische Länder					Aussereuropäische Länder							
	Schwe- den 3)	Schweiz 3)	Spanien	Türkei 3) 7)	Ägypten	Austra- lien 3)	Brasi- lien*) 8)	Chile 3)	Indien	Japan	Kanada	Süd- afrika- n. Union 3)	V.St.v. Am.9)
Orig.Basis	1935	VIII-1939	1913	1938	VI- VIII 1939	VI- 1936-39	1946	1947	IX 1938- VIII 1939	I - 1948	1935-39	1910	1947-49
Ø 1937	50	51	20	22	31	45	23	22	27	1	51	49	54
Ø 1938	49	49	22	22	30	45	22	21	24	1	49	51	50
Ø 1948	94	107	79	103	96	76	81	75	92	52	92	89	101
Ø 1949	95	101	85	111	90	85	87	85	95	85	94	93	96
Ø 1950	100	100	100	100	100	100	100	100	100	100	100	100	100
Ø 1951	132	112	129	106	112	123	118	131	110	139	114	114	111
Ø 1952	140	109	130	107	109	140	131	162	97	141	107	131	108
Ø 1953	131	105	139	110	104	143	152	199	98	142	105	132	106
Ø 1954	131	106	140	122	101	140	198	313	96	141	103	133	107
1953													
Oktober	130	105	142	109	106	146	163	227	98	144	105	135	107
November	131	105	140	112	105	142	166	229	97	145	104	133	106
Dezember	130	104	140	114	103	141	171	234	97	146	104	133	106
1954													
Januar	130	105	140	119	104	141	177	246	100	147	105	133	107
Februar	130	105	141	123	104	141	182	245	99	154	104	133	107
März	130	105	141	121	103	141	185	263	98	146	104	132	107
April	131	106	139	122	102	141	195	287	101	143	104	132	107
Mai	130	106	139	123	99	141	197	296	99	140	104	132	107
Juni	131	106	137	122	99	141	199	306	95	138	104	133	106
Juli	131	106	137	122	99	141	203	320	95	137	103	133	107
August	130	106	140	122	100	140	204	340	95	138	103	134	107
September	130	106	140	121	99	141	206	348	96	139	102	134	106
Oktober	130	106	140	121	100	139	206	351	95	138	102	135	106
November	131	107	140	122	99	140	209	363	94	140	102	134	106
Dezember	132	107	144	125	100	141	209	387	92	139	102	134	106
1955													
Januar	132	107	143	127	101	141	214	404	91	139	103	134	106
Februar	133	106	142	129	215	...	90	140	103	135	107
März	134	106	88	106

Zeit	noch: Europäische Länder						Ausereuropäische Länder						
	Schweden	Schweiz	Spanien	Türkei	Ägypten	Australien	Brasilien	Chile	Indien	Japan	Kanada	Südafrika	V.St.v. Am.
	3)	3)		3) 7)	VI-VIII 1939	VI-1936-39	8)	3)	IX 1938-VIII 1939	I - 1948	1935-39	1910	1947-49
Orig. Basis	1935	VIII-1939	1913	1938	VI-VIII 1939	VI-1936-39	1946	1947	IX 1938-VIII 1939	I - 1948	1935-39	1910	1947-49
Ø 1937	50	51	20	22	31	45	23	22	27	1	51	49	54
Ø 1938	49	49	22	22	30	45	22	21	24	1	49	51	50
Ø 1948	94	107	79	103	96	76	81	75	92	52	92	89	101
Ø 1949	95	101	85	111	90	85	87	85	95	85	94	93	96
Ø 1950	100	100	100	100	100	100	100	100	100	100	100	100	100
Ø 1951	132	112	129	106	112	123	118	131	110	139	114	114	111
Ø 1952	140	109	130	107	109	140	131	162	97	141	107	131	108
Ø 1953	131	105	139	110	104	143	152	199	98	142	105	132	106
Ø 1954	131	106	140	122	101	140	198	313	96	141	103	133	107
1953													
Oktober	130	105	142	109	106	146	163	227	98	144	105	135	107
November	131	105	140	112	105	142	166	229	97	145	104	133	106
Dezember	130	104	140	114	103	141	171	234	97	146	104	133	106
1954													
Januar	130	105	140	119	104	141	177	246	100	147	105	133	107
Februar	130	105	141	123	104	141	182	245	99	154	104	133	107
März	130	105	141	121	103	141	185	263	98	146	104	132	107
April	131	106	139	122	102	141	195	287	101	143	104	132	107
Mai	130	106	139	123	99	141	197	296	99	140	104	132	107
Juni	131	106	137	122	99	141	199	306	95	138	104	133	106
Juli	131	106	137	122	99	141	203	320	95	137	103	133	107
August	130	106	140	122	100	140	204	340	95	138	103	134	107
September	130	106	140	121	99	141	206	348	96	139	102	134	106
Oktober	130	106	140	121	100	139	206	351	95	138	102	135	106
November	131	107	140	122	99	140	209	363	94	140	102	134	106
Dezember	132	107	144	125	100	141	209	387	92	139	102	134	106
1955													
Januar	132	107	143	127	101	141	214	404	91	139	103	134	106
Februar	133	106	142	129	215	...	90	140	103	135	107
März	134	106	88	106

* Gewichtung: der Index der Großhandelspreise und seine Komponenten Gruppenindizes beziehen sich auf eine repräsentative Anzahl von Waren nach Preisen auf Primär-Märkten. Wenn nicht anders vermerkt, ist den Indexreihen der Brutto-Verkaufswert als Gewichtung zu Grunde gelegt (im allgemeinen auf einen Index von 100 bezogen).

1) Erzeugerpreise industrieller Produkte.- 2) Erzeugerpreise landwirtschaftlicher Produkte. Jahreszahlen: Wirtschaftsjahre umfassen 12 Monate, die am 1. Juli des genannten Jahres beginnen. Gewogen mit dem Absatzwert der aus dem Bereich Landwirtschaft in die übrigen Wirtschaftsbereiche abgesetzten Güter.- 3) Gewogen mit dem Bruttowert der im Inland verbrauchten Güter (einschl. Einfuhr, jedoch ohne Ausfuhr).- 4) Preise in Athen und Piräus; berechnet vom Department für Wirtschaftsforschung der Bank von Griechenland. Die Gewichtung beruht auf dem Wert der Inlandserzeugung abzüglich Verbrauch an Stelle der industriellen Produktion plus Einfuhr.- 5) Alter Index: der Index besteht aus 200 Preisreihen. Das Wägungssystem ist auf den Durchschnitt des Jahres 1930 bezogen. (S. Tabelle "Index der Grundstoffpreise").- 6) Preise in Lissabon.- 7) Preise in Istanbul.- 8) Quelle: "Fundação Getúlio Vargas".- 9) Der Index umfasst 15 Hauptgruppen und 88 Untergruppen mit insgesamt 1 845 Preisreihen.

a) Juli bis Dezember.- b) 1936 bis 1938.- c) Oktober.

d) Revidierte Reihe. Näheres siehe Seite 2 (Erläuterungen zu den Tabellen).

Index der Grundstoffpreise*

1950 = 100

Zeit	Europäische Länder							
	Bundesrepublik 1) Deutschland	Belgien 2) 3)	Dänemark 1) 4)	Finnland 1) 4)	Frankreich 3)	Grossbrit. und 3) 5) Nordirland	Irland	Italien 1)
Orig.Basis	1938	1936 - 1939	1935	1935	1949	30.-VI-1949	X - 1938	1938
Ø 1937	.	.	38	10	.	.	37 ^{c)}	2
Ø 1938	48	.	33	9	4	.		2
Ø 1948	85 ^{a)}	95	89	88	65	.		98
Ø 1949	92	91	88	86	80	72 ^{b)}	95	100
Ø 1950	100	100	100	100	100	100	100	100
Ø 1951	121	139	135	149	150	139	112	110
Ø 1952	126	123	131	148	140	117	116	109
Ø 1953	121	108	116	140	133	105	122	107
Ø 1954	122	104	113	140	127	104	121	106
1953								
Oktober	120	107	112	138	132	103	122	105
November	120	106	111	138	133	103	125	105
Dezember	120	106	111	139	133	102	123	105
1954								
Januar	121	106	112	141	131	101	120	106
Februar	121	105	113	141	130	101	119	108
März	121	102	113	142	129	102	118	107
April	121	104	113	141	127	104	120	105
Mai	121	105	114	141	127	104	121	106
Juni	123	105	113	141	128	104	119	104
Juli	123	104	113	140	128	104	120	104
August	122	103	112	140	127	103	119	105
September	122	104	112	140	126	104	120	105
Oktober	123	105	111	142	125	104	122	106
November	123	104	115	141	123	104	125	108
Dezember	123	106	116	140	126	105	124	108
1955								
Januar	125	107	118	140	126	107	...	107
Februar	125	109	117	141	126	109	...	106
März	125	...	116	141	127	109

Zeit	noch: Europäische Länder					Aussereuropäische Länder		
	Niederlande 3)	Norwegen 3) 4)	Österreich 1) 6)	Schweden 1) 4)	Schweiz 3)	Indien	Kanada 3) 4)	V.St.v.Am. *) 1)
Orig.Basis	1948	1938	1937	1935	VIII-1939	IX 1938-VII 1939	1935-1939	1926
Ø 1937	29	42	.	48	50	.	53	50
Ø 1938	23	40	18 ^{d)}	45	46	.	47	42
Ø 1948	78	92	59	94	111	85	92	103
Ø 1949	84	94	75	94	103	92	93	95
Ø 1950	100	100	100	100	100	100	100	100
Ø 1951	134	135	134	133	126	121	112	112
Ø 1952	130	144	149	145	116	90	103	...
Ø 1953	122	138	141	135	107	91	97	...
Ø 1954	121	135	147	135	105	89	96	...
1953								
Oktober	120	137	141	132	107	89	96	...
November	120	136	141	134	107	88	96	...
Dezember	120	136	141	134	105	91	96	...
1954								
Januar	120	135	144	134	105	96	97	...
Februar	120	135	142	134	105	93	96	...
März	120	135	142	135	105	91	96	...
April	120	135	143	135	105	94	97	...
Mai	121	135	144	135	105	92	98	...
Juni	121	135	145	136	104	87	97	...
Juli	121	135	153	135	104	84	98	...
August	122	135	150	134	104	84	96	...
September	122	135	149	133	105	85	95	...
Oktober	122	135	150	133	104	85	95	...
November	122	135	152	135	104	88	95	...
Dezember	122	135	152	136	104	86	96	...
1955								
Januar	123	136	153	137	106	86	102	...
Februar	123	136	152	139	107	86	96	...
März	...	136	...	139	107	82	98	...

* Siehe "Index der Grosshandelspreise", Fussnote.

1) Nahrungsmittel und Industriestoffe.- 2) Index des "Institut de Recherches Economiques et Sociales", Louvain.- 3) Nur Industriestoffe.- 4) Einschl. Halbfabrikaten.- 5) Ohne Brennstoffe. Das Wägungssystem beruht auf dem Industriecensus 1948. Da jedoch für einige wichtige Handelsgüter nicht genügend rückliegende Preisangaben vorlagen, beginnt der Index erst ab Mitte 1949 (s. Tabelle "Index der Grosshandelspreise").- 6) Gewogen mit dem Bruttowert des inländischen Verbrauchs folgender Verbrauchsgüter: Nahrungsmittel, landwirtschaftliche Erzeugnisse und industrielle Rohstoffe.

a) Juli bis Dezember.- b) 30. Juni.- c) Oktober.- d) März; zu Reichsmärkpreisen berechnet.

*) Alte Basis; der Index der Grundstoffpreise auf der neuen Basis 1947 bis 1949 = 100 ist noch nicht berechnet worden. Er wird veröffentlicht, sobald die neue Reihe in den Originalquellen erscheint. (Siehe "Index der Grosshandelspreise").

Preisindex der Lebenshaltung*

1950 = 100

Zeit	Europäische Länder															
	Bundesrepublik Deutschland 1)		Belgien		Dänemark		Finnland 2)		Frankreich 3)		Griechenland 4)		Grossbritannien und Nordirland 5)		Irland 6)	
	Insgesamt	Ernährung	Insgesamt	Ernährung	Insgesamt	Ernährung	Insgesamt	Ernährung	Insgesamt	Ernährung	Insgesamt	Ernährung	Insgesamt	Ernährung	Insgesamt	Ernährung
Indexgruppen	E.G.W.H.B.M.V.	E.H.B.V.	E.G.W.H.B.M.V.	E.H.B.V.	E.G.W.H.B.M.V.	E.H.B.V.	E.G.W.H.B.M.V.	E.H.B.V.	E.G.W.H.B.M.V.	E.H.B.V.	E.G.W.H.B.M.V.	E.H.B.V.	E.G.W.H.B.M.V.	E.H.B.V.	E.G.W.H.B.M.V.	E.H.B.V.
Orig. Basis	1950	1936 - 1938	1935	X - 1951	1949	1938	15. - I - 1952	VIII - 1953								
Ø 1937	.	27	28	55	49	.	.	9	.	5	0,3	0,3	.	.	53	53
Ø 1938	64	62	28	29	56	51	.	9	.	5	0,3	0,3	.	.	54	54
Ø 1948	100	92	104	108	93	85	81	85	.	83	81	82	95	88	98	100
Ø 1949	107	107	101	103	94	86	88	87	.	90	93	95	97	93	99	100
Ø 1950	100	100	100	100	100	100	100	100	100	100	100	100	100	100	100	100
Ø 1951	108	109	110	107	111	111	120	107	117	116	113	106	110	111	108	107
Ø 1952	110	114	110	111	115	117	125	114	131	127	118	111	119 ^{a)}	102 ^{b)}	105 ^{b)}	117
Ø 1953	108	112	110	112	115	118	128	117	130	123	129	120	123	106	111	124
Ø 1954	108	114	112	115	116	122	128	113	129	122	148	134	125	109	114	124
1955																
Oktober	107	112	111	113	115	117	129	118	127	119	138	126	123	106	111	.
November	107	112	111	114	.	.	128	114	127	120	139	127	123	106	111	124
Dezember	107	112	111	113	.	.	126	114	128	121	141	130	123	106	110	.
1954																
Januar	107	112	111	114	115	117	129	114	129	123	144	132	123	106	110	.
Februar	108	113	112	116	.	.	129	114	130	124	144	132	123	106	110	123
Märs	108	113	112	115	.	.	128	114	129	123	146	133	124	107	112	.
April	108	113	112	115	116	119	129	115	128	121	148	136	125	107	113	.
Mai	108	112	112	115	.	.	129	115	130	124	148	134	124	107	112	123
Juni	108	113	112	116	.	.	128	114	129	123	148	134	125	107	114	.
Juli	108	114	112	115	116	122	129	115	128	120	149	137	127	109	118	.
August	108	113	112	116	.	.	129	117	127	120	149	135	126	108	116	125
September	108	114	112	115	.	.	129	115	128	121	150	136	125	108	115	.
Oktober	109	115	112	114	117	123	129	114	129	121	149	134	126	109	116	.
November	110	116	112	115	.	.	121	106	130	122	151	136	127	109	117	125
Dezember	110	116	112	115	.	.	121	106	130	123	152	138	127	110	118	.
1955																
Januar	110	116	112	116	119	125	121	107	131	124	152	138	128	110	119	.
Februar	109	115	112	114	121	107	130	123	151	136	128	110	119	125
Märs	109	115	112	121	108	130	123	154	138	128	110

noch: Europäische Länder

Zeit	Italien		Jugoslawien				Luxemburg		Niederlande		Norwegen		Österreich 9		Polen 10)	
	Insgesamt	Ernäh- rung	Insgesamt 7)	Ernäh- 7) rung	Insgesamt 8)	Ernäh- 8) rung	Insgesamt	Ernäh- rung	Insgesamt	Ernäh- rung	Insgesamt	Ernäh- rung	Insgesamt	Ernäh- rung	Insgesamt	Ernäh- rung
Indexgruppen	E.W.H.B.V.		E.G.W.B.H.D.V.M.				E.H.B.V.		E.W.H.B.M.St.V.		E.G.W.H.B.V.		E.G.H.B.M.D.V.		E.W.G.B.H.M.D.V.	
Orig.Basis	1938		1953				I - 1948		1949		1949		III - 1938		1947	
Ø 1937	30	29	42	36	58	59
Ø 1938	2	2	31	30	42	37	60	61	14 ^{a)}	21 ^{c)}	.	.
Ø 1948	100	100	91	84	86	83	95	93	71 ^{d)}	68 ^{d)}	88	86
Ø 1949	101	103	96	93	92	90	95	92	87	93	92	92
Ø 1950	100	100	100	100	100	100	100	100	100	100	100	100
Ø 1951	110	107	100	100	100	...	108	103	110	109	116	118	127	122	102 ^{e)}	100 ^{e)}
Ø 1952	114	111	77	63	80	...	110	107	110	111	127	133	145	143
Ø 1953	117	114	81	68	83	...	110	108	110	112	130	135	144	141
Ø 1954	120	117	79	68	80	...	111	109	116	116	135	146	147	144
1955																
Oktober	117	114	75	60	78	...	110	108	111	113	130	137	144	142
November	117	114	75	61	75	...	110	108	110	112	130	137	144	142
Dezember	117	114	75	64	76	...	110	108	110	110	130	138	144	142
1954																
Januar	117	114	75	64	76	...	110	108	113	112	131	137	145	143
Februar	118	115	76	66	78	...	111	109	114	114	132	140	146	143
Märs	117	114	77	67	79	...	111	108	114	114	132	142	145	141
April	118	115	77	66	79	...	110	108	115	116	132	142	145	139
Mai	120	117	77	67	79	...	110	108	116	118	134	145	146	140
Juni	121	118	79	69	81	...	111	110	117	121	134	145	148	145
Juli	121	119	80	68	81	...	111	110	117	119	138	153	148	146
August	121	119	78	66	80	...	111	110	116	117	138	154	148	145
September	121	118	80	68	82	...	112	111	116	117	137	151	148	146
Oktober	121	118	81	70	83	...	112	111	117	117	136	147	149	146
November	121	118	81	70	83	...	112	111	117	116	136	148	149	147
Dezember	121	119	83	72	85	...	112	111	117	115	137	149	150	148
1955																
Januar	121	119	85	76	87	...	112	111	118	121	136	148	150	148
Februar	121	118	86	77	88	...	111	110	135	145	149	146
Märs	87	80	90	...	110	108	135	144	149	145

* Der Preisindex der Lebenshaltung gibt die zeitlichen Veränderungen der Preise von Waren und Dienstleistungen im allgemeinen für Arbeitnehmerfamilien in städtischen Bezirken wieder. Er berücksichtigt jedoch nicht die untrennbare Lebenshaltung in den einzelnen Gebieten.

E = Ernährung, G = Genussmittel und Getränke (soweit nicht unter Gruppe E enthalten), W = Wohnung bzw. Miete, H = Heizung und Beleuchtung, B = Bekleidung (einschl. Schuhwerk), M = Mobiliar und Hausrat, D = Dienstleistungen, St = direkte Steuern, V = Verschiedenes (u.a. einschl. Reinigung und Körperpflege, Bildung und Unterhaltung, Verkehr bzw. Reisen soweit nicht unter Gruppe D enthalten).

1) 4-Personen-Arbeitnehmer-Haushaltung der mittleren Verbrauchergruppe mit einer monatlichen Aufwandssumme von 292,69 DM für die Lebenshaltung insgesamt. Auf die Bedarfsgruppe "Ernährung" entfallen davon 135,03 DM (vt-Anteil = 46,1%). (Vergl. "Wirtschaft und Statistik" 4. Jg., S. 11, Heft 11, November 1952, S. 439 ff.). - 2) Bis Oktober 1951 umbasiert von Originalbasis 1938 bis Juli 1959. - 3) Lebenshaltung in Paris. - 4) Lebenshaltung in Athen. - 5) Bis 1951 umbasiert von Originalbasis 17. Juni 1947 = 100. Ab 1952 Originalbasis 15. Januar 1952 = 100. Index der Einzelhandelspreise. - 6) Ab November 1953 Neuberechnung. Neue Reihe mit dem alten Index verknüpft. - 7) Index der Lebenshaltung einer 4-köpfigen Arbeiterfamilie. - 8) Index der Lebenshaltung einer 4-köpfigen Angestelltenfamilie. - 9) Lebenshaltung in Wien. - 10) Lebenshaltung in Warschau. - 11) Lebenshaltung in Lissabon. - 12) Wägungskoeffizienten basieren auf der Ausgabenuntersuchung für Familienhaushaltungen.

Weitere Anmerkungen siehe nächste Seite.

noch: Preisindex der Lebenshaltung
1950 = 100

Zeit	noch: Europäische Länder										Ausereuropäische Länder			
	Portugal ¹¹⁾		Schweden ¹²⁾		Schweiz		Spanien		Türkei ¹⁴⁾		Ägypten ¹⁵⁾		Argentinien ¹⁷⁾	
	Ins-gesamt	Ernäh-rung	Ins-gesamt	Ernäh-rung	Ins-gesamt	Ernäh-rung	Ins-gesamt	Ernäh-rung	Ins-gesamt	Ernäh-rung	Ins-gesamt	Ernäh-rung	Ins-gesamt	Ernäh-rung
Indexgruppen	E.W.H.B.V.		E.W.H.B.V.		E.W.H.B.V.		E.W.H.B.V.		E.W.H.B.V.		E.W.H.B.V.		E.W.H.B.V.	
Orig.-Basis	VII 1946-VI 1949		1935		VIII - 1939		VII - 1936		1938		VI - VIII - 1939		1943	
1937	.	46 ^{f)}	62	58	63	57	35 ¹⁾	30 ¹⁾	30	28
1938	.	46 ^{f)}	63	61	63	57	29 ^{h)}	26 ^{h)}	28	22	35 ¹⁾	30 ¹⁾	30	27
1948	98	96	97	97	103 ^{g)}	100 ^{g)}	86	86	96	94	96	88	61	60
1949	101	100	99	98	102	99	90	90	105	106	95	90	80	78
1950	100	100	100	100	100	100	100	100	100	100	100	100	100	100
1951	98	97	116	117	104	103	109	110	99	96	110	106	137	136
1952	98	96	125	131	107	105	107	105	105	104	109	104	190	198
1953	99	100	127	134	106	105	109	105	108	107	101	96	197	203
1954	99	99	128	134	107	107	110	106	118	117	97	98
1953														
Oktober	100	102	.	.	107	107	109	105	110	108	102	98	193	194
November	99	99	.	.	107	107	109	104	110	108	101	98	195	195
Dezember	99	99	127	132	106	106	109	104	111	109	100	98	196	199
1954														
Januar	100	100	.	.	106	106	109	105	115	112	100	97	193	190
Februar	100	101	.	.	106	106	110	105	117	115	98	97	197	190
März	101	103	128	134	106	105	110	106	115	111	99	97	192	190
April	99	100	.	.	106	106	111	106	120	120	98	98	196	197
Mai	96	95	.	.	107	106	110	106	121	123	96	97	196	195
Juni	97	97	129	135	107	107	110	106	122	124	96	98	199	200
Juli	97	97	128	134	107	109	110	105	120	119	96	97	204	202
August	98	98	128	134	107	109	109	104	118	116	96	97	205	200
September	97	96	128	133	108	109	109	104	116	113	96	98	210	199
Oktober	98	97	128	133	108	109	110	105	117	113	96	98	217	208
November	99	100	128	133	108	110	111	107	118	114	96	99	219	211
Dezember	99	100	128	134	108	110	112	108	120	117	97	99
1955														
Januar	98	98	128	134	108	109	113	109	122	120	98	101
Februar	98	98	128	134	107	108	123	121
März	99	99	129	134	107	108

Zeit	noch: Aussereuropäische Länder															
	Australien		Brasilien 18)		Chile 17)		Indien*)		Japan 20)		Kanada 21)		Südafrikanische Union 22)		V.St.v. Am. 23)	
	Ins-gesamt	Ernäh-rung	Ins-gesamt	Ernäh-rung	Ins-gesamt	Ernäh-rung	Ins-gesamt	Ernäh-rung	Ins-gesamt	Ernäh-rung	Ins-gesamt	Ernäh-rung	Ins-gesamt	Ernäh-rung	Ins-gesamt	Ernäh-rung
Indexgruppen	E.W.H.B.V.		E.W.H.B.M.D.V.		E.W.H.B.V.		E.W.H.B.V.		E.W.H.B.V.		E.W.H.B.D.V.		E.W.H.B.V.		E.W.H.B.M.D.V.	
Orig.-Basis	1952/53		1939		III - 1928		1949		1951		1949		1938		1947 - 1949	
Ø 1937	58	54	23 ^{f)}	23 ^{f)}	16	17	61	50	60	56	60	51
Ø 1938	60	57			17	18	62	50	62	59	59	48
Ø 1948	83	80	96	97	73	74	96	95	81	89	94	95	93	92	100	103
Ø 1949	91	89	94	93	87	86	99	99	107	112	97	97	96	95	99	99
Ø 1950	100	100	100	100	100	100	100	100	100	100	100	100	100	100	100	100
Ø 1951	114	130	108	105	122	126	104	103	116	115	110	114	107	107	108	111
Ø 1952	139	162	127	127	149	161	102	102	122	120	113	114	117	126	110	113
Ø 1953	152	170	156	167	187	196	105	107	130	127	112	110	120	132	111	111
Ø 1954	322	366	101	101	138	137	113	109	123	133	112	111
1953																
Oktober	156	172	160	169	223	251	107	109	137	136	113	113	123	137	112	112
November			159	168	232	259	104	107	135	132	113	111	121	132	112	111
Dezember			166	169	235	263	102	103	135	131	112	109	120	129	112	111
1954																
Januar	157	178	163	172	245	270	104	105	137	135	112	109	121	130	112	112
Februar			166	176	249	272	102	102	138	137	112	109	121	131	112	111
März			170	179	267	298	101	100	138	138	112	108	121	132	112	111
April	157	173	179	206	288	317	102	101	139	138	112	108	122	133	111	111
Mai			182	206	297	329	102	102	138	137	112	107	122	133	112	112
Juni			184	207	310	347	101	101	139	138	113	109	122	134	112	112
Juli	157	171	187	208	324	366	101	101	140	140	113	109	122	134	112	113
August			189	213	352	409	101	101	140	141	114	112	122	134	112	112
September			190	213	363	424	100	101	139	138	114	111	124	134	112	111
Oktober	192	214	379	443	101	101	141	140	114	111	124	133	111	110
November			393	455	98	99	137	135	114	111	125	135	111	110
Dezember			401	459	97	95	137	133	113	110	125	135	111	109
1955																
Januar	414	480	92	89	138	135	113	109	125	135	111	109
Februar			433	504	138	136	113	109	126	136	111	109
März			461	113	108	111	109

13) Ab März 1950 einschl. der Gruppen "Reinigung" und "Verschiedenes".- 14) Lebenshaltung in Istanbul.- 15) Lebenshaltung in Kairo.- 16) 1939 einschl. Heizung und Seife.- 17) Lebenshaltung in Buenos Aires.- 18) Lebenshaltung in Sao Paulo.- 19) Lebenshaltung in Santiago.- 20) 1950: neue Reihe mit altem Index (Originalbasis 1948 = 100) verkettet.- 21) 1949: neue Reihe mit altem Index (Originalbasis 1935 bis 1939 = 100) verkettet.- 22) Nur Europäer.- 23) Ab Januar 1953 revidierter Index mit dem alten Index (Originalbasis 1935 bis 1939 = 100) verkettet, wobei zum Zwecke einer vergleichbaren Reihe das Verbrauchsschema des alten Index dem des revidierten angeglichen wurde.
a) Die Gruppen "Insgesamt" der "alten" und "neuen" Reihe sind aufeinander abgestellt und auf der Basis des alten Index miteinander verkettet worden. Eine ähnliche Verkettung für die übrigen Gruppen ist nicht möglich.- b) Originalbasis 15. Januar 1952 = 100.- c) März; zu Reichsmarkpreisen berechnet.- d) Juli bis Dezember.- e) Januar bis April.- f) 1939.- g) Ab 1948 neue Reihe mit dem alten Index verkettet.- h) Juli bis Dezember.- i) Juni bis August 1939.
*) Revidierte Reihe. Näheres siehe Seite 2 (Erläuterungen zu den Tabellen).

Monats-, Wochen- und Stundenverdienste bzw. tarifliche Stundenlöhne der Arbeiter in der verarbeitenden Industrie*

Zeit	Monatsverdienste				Wochenverdienste					Stundenverdienste				
	Jugo- slawien 1)	Argen- tinien 2)	Bra- silien 2)	Japan 3)	Bundes- republik Deutsch- land 4)	Grossbrit. und Nord-5)	Irland 6)	Kanada	V.St.v. Am.	Bundes- republik Deutsch- land 4)	Belgien 7)	Dänemark 10)	Finnland 6)	
	alle Arbeiter												Männer	Frauen
	Index 1)	Argent. Pesos	Cru- zeiros	Yen	RM/DM	Schilling	Kan. \$	US-\$	Pf	Index 8) 9)	Dän. Öre	Finmark		
Ø 1937	.	110	.	.	.	50%	41%	20,11	24,05	.	24	135	8,22	4,61
Ø 1938	50%	43%	22,30	22,30	.	25	142	.	.
Ø 1948	...	357	950	4 379	43,64	116%	80%	35,53	54,14	103,4	91	284	92,04	60,86
Ø 1949	...	483	1 085	7 516	54,75	120%	83%	41,71	54,92	118,3	96	297	97,19	64,70
Ø 1950	...	588	1 177	9 133	60,54	127%	86%	43,82	59,33	126,1	100	312	117,24	76,29
Ø 1951	100	744	1 257	11 708	68,52	139%	95%	48,82	64,71	144,7	111	343	156,21	105,26
Ø 1952	88	915	1 487	13 516	74,00	150%	103%	53,62	67,97	155,7	115	370	163,53	108,46
Ø 1953	88	999	1 521	15 322	77,87	159%	110%	56,09	71,69	162,5	115	401	164,50	111,50
Ø 1954	16 308	80,81	170%	111%	57,21	71,62	166,8	119	...	170	114
1953														
Oktober	87	1 014	.	14 029	.	159%	.	56,69	72,14	.	.	406	164	113
November	86	939	.	14 499	80,00	.	.	56,88	71,60	163,4	.		.	.
Dezember	89	1 833	1 516	25 607	.	.	112%	57,02	72,36	.	116		.	.
1954														
Januar	...	949	.	15 398	.	.	.	54,05	70,92	.	.	400	166	112
Februar	...	950	.	14 713	77,05	.	.	57,14	70,74	162,7	.		.	.
März	...	914	1 525	14 492	.	.	109%	57,79	70,71	.	117		.	.
April	86	941	.	14 590	.	165%	.	57,67	70,20	.	.	433	170	113
Mai	88	876	.	14 344	80,36	.	.	57,57	71,13	165,6	.		.	.
Juni	88	1 050	1 729	17 627	.	.	109%	56,60	71,68	.	119		.	.
Juli	90	1 139	.	19 038	.	.	.	57,35	70,92	172	115
August	...	1 253	.	15 729	81,98	.	.	57,35	71,06	167,3	.		.	.
September	...	1 239	...	14 543	.	111%	.	57,06	71,86	.	119		.	.
Oktober	...	1 208	.	14 578	.	170%	.	57,70	72,22	170	115
November	15 019	83,86	.	.	58,03	73,57	170,6	.		.	.
Dezember	25 623	58,17	74,30	.	120		.	.
1955														
Januar	15 525	.	.	.	56,22	73,97
Februar	81,92	74,34	171,8	.		.	.
März	75,30

Zeit	noch: Stundenverdienste								tarifliche Stundenlöhne							
	Grossbrit. und Nord-5)	Irland 6) 7) 11)	Norwegen 6)		Öster- reich 12)	Schwe- den 6)	Argen- tinien	Kanada	V.St.v. Am.	Frank- reich 10)	Italien 15)	Nieder- lande 19)	Schweis- 4)	Australien		
	alle Arbeiter		Männer	Frauen	alle Arbeiter								Männer	alle Arbeiter	Männer	Frauen
	Pence	Norweg.Kronen	Index 8) 9)	skr	Index 8) 4)	Kan.cts	US.cts	ffrs	Index 8) 16)	Index 8) 17)	Index 8) 18)	Pence				
Ø 1937	.	11,4	62	.	.	50	.	.	.		
Ø 1938	13,0	11,9	1,65	0,97	14	.	.	63	.	2	52	54	26	13%		
Ø 1948	31,2	21,7	2,94	1,89	72	2,34	61	91,3	135	66,1	96	91	45	28%		
Ø 1949	32,2	22,4	3,04	1,98	88	2,43	84	98,6	140	73,9	98	94	.	.		
Ø 1950	33,3	23,0	3,22	2,12	100	2,53	100	103,6	147	81,4	100	100	.	.		
Ø 1951	36,8	25,8	3,67	2,49	131	3,05	127	116,8	159	104,3	110	108	67	36%		
Ø 1952	39,6	27,6	4,09	2,82	150	3,63	159	129,2	167	120,7	114	110	79	55%		
Ø 1953	41,7	29,5	4,28	2,93	152	3,79	171	135,3	177	124,2	117	112	106	58%		
Ø 1954	44,3	29,9	4,50	3,06	109	3,70	...	140,8	181	131,5	122	125	107	59		
1953																
Oktober	41,7	.	4,37	2,96	157	.	166	136,6	179	125,0	118	113	.	.		
November	.	.			155	3,59	157	137,4	179	.	118	113	.	.		
Dezember	.	29,5			154	313	138,4	180	.	118	113	106	84	59		
1954																
Januar	.	.	4,32	2,95	150	.	181	140,4	180	126,7	118	122	.	.		
Februar	.	.			154	3,62	183	140,4	180	.	118	122	.	.		
März	.	29,9			163	.	158	140,6	179	.	118	122	107	84	59	
April	43,1	.	4,57	3,11	160	.	155	141,0	180	130,6	118	122	.	.		
Mai	.	.			156	3,71	159	141,8	181	.	118	123	.	.		
Juni	.	30,3			156	.	170	142,2	181	.	122	123	107	84%	59	
Juli	.	.	4,48	3,06	157	.	186	141,6	180	131,8	122	123	.	.		
August	.	.			156	3,70	199	140,9	179	.	124	123	.	.		
September	.	29,9			162	.	193	139,5	181	.	124	123	107	84%	59	
Oktober	44,3	.	4,61	3,11	163	.	201	139,7	181	132,2	126	130	.	.		
November	.	.			163	3,76	...	140,5	183	.	126	130	.	.		
Dezember			164	141,2	183	.	126	130	107	85	58%	
1955																
Januar	142,8	184	136,1	...	130	.	.		
Februar	184	130	.	.	
März	185	130	

* Wenn nicht anders vermerkt, Lohnempfänger (Arbeiter) in der verarbeitenden Industrie ohne Gehaltsempfänger (Angestellte).														
1) 1951 = 100.- 2) Durchschnittliche Brutto-Löhne im "Distrito Federal". Einschl. Bergbau, Bauwirtschaft und Dienstleistungen. Die Zahlen basieren auf den Lohnlisten der 45 Betriebe mit mehr als 500 Beschäftigten und den Angaben einer repräsentativen Anzahl von 132 Betrieben mit 4 bis 499 Beschäftigten.- 3) Ab 1950 einschl. Gehaltsempfänger (Angestellte). Die Zahlen werden aus den Angaben einer repräsentativen Anzahl von Betrieben mit mehr als 30 besetzten Beschäftigten errechnet.- 4) Einschl. Baugewerbe.- 5) Einschl. einiger weiterer Industriezweige.- 6) Einschl. Bergbau.- 7) Einschl. Bau- und Transportgewerbe.- 8) 1950 = 100.- 9) Umbasiert von Originalbasis 1936 bis 1938 = 100.- 10) Einschl. Bau- und Transportgewerbe, Handel und Dienstleistungen. Einschl. einiger Angestellten; ab 1955 erweiterter Erhebungsbereich.- 11) Die Reihe umfasst alle Industriezweige, die bewegliche Güter produzieren. Einschl. Angestellte und Inhaber, jedoch ohne ausserbetriebliche Stützarbeiter.- 12) Ohne staatliche Kinderzulagen (Ernährungsbeihilfen), Index des Österreichischen Instituts für Wirtschaftsforschung, Stundenverdienste in Wien.- 13) Umbasiert von Originalbasis August 1938 = 100.- 14) Umbasiert von Originalbasis 1943 = 100.- 15) Einschl. Bergbau und Baugewerbe.- 16) Umbasiert von Originalbasis 1938 = 100.- 17) Umbasiert von Originalbasis 30. Juni 1947 = 100.- 18) Umbasiert von Originalbasis 30. September 1939 = 100. Einschl. Zulagen zur Bestreitung der Lebenshaltungskosten.														
a) Durchschnitt der Quartale März, Juni, September.- b) Stand im Oktober.- c) Stand im September.- d) Einschl. Gehaltsempfänger (Angestellte).- e) 1939.- f) Einschl. Weihnachtsgatifikation.- g) Juli bis September.- h) Verdienste in Reichsmark im August.- i) September 1939.														

* Wenn nicht anders vermerkt, Lohnempfänger (Arbeiter) in der verarbeitenden Industrie ohne Gehaltsempfänger (Angestellte).

1) 1951 = 100.- 2) Durchschnittliche Brutto-Löhne im "Distrito Federal". Einschl. Bergbau, Bauwirtschaft und Dienstleistungen. Die Zahlen basieren auf den Lohnlisten der 45 Betriebe mit mehr als 500 Beschäftigten und den Angaben einer repräsentativen Anzahl von 132 Betrieben mit 4 bis 499 Beschäftigten.- 3) Ab 1950 einschl. Gehaltsempfänger (Angestellte). Die Zahlen werden aus den Angaben einer repräsentativen Anzahl von Betrieben mit mehr als 30 besahlten Beschäftigten errechnet.- 4) Einschl. Baugewerbe.- 5) Einschl. einiger weiterer Industriezweige.- 6) Einschl. Bergbau.- 7) Einschl. Bau- und Transportgewerbe.- 8) 1950 = 100.- 9) Umbasiert von Originalbasis 1936 bis 1938 = 100.- 10) Einschl. Bau- und Transportgewerbe, Handel und Dienstleistungen. Einschl. einiger Angestellten; ab 1953 erweiterter Erhebungsbereich.- 11) Die Reihe umfasst alle Industriezweige, die bewegliche Güter produzieren. Einschl. Angestellte und Inhaber, jedoch ohne ausserbetriebliche Stückerbeiter.- 12) Ohne staatliche Kinderzulagen (Ernährungsbefürdungen), Index des Österreichischen Instituts für Wirtschaftsforschung, Stundenverdienste in Wien.- 13) Umbasiert von Originalbasis August 1938 = 100.- 14) Umbasiert von Originalbasis 1943 = 100.- 15) Einschl. Bergbau und Baugewerbe.- 16) Umbasiert von Originalbasis 1938 = 100.- 17) Umbasiert von Originalbasis 30. Juni 1947 = 100.- 18) Umbasiert von Originalbasis 30. September 1939 = 100. Einschl. Zulagen zur Bestreitung der Lebenshaltungskosten.
a) Durchschnitt der Quartale März, Juni, September.- b) Stand im Oktober.- c) Stand im September.- d) Einschl. Gehaltsempfänger (Angestellte).- e) 1939.- f) Einschl. Weihnachtsgatifikation.- g) Juli bis September.- h) Verdienste in Reichsmark im August.- i) September 1939.

ANHANG

Maße und Gewichte

Metrisches System		Britisches oder US - System						
Einheiten	Gegenwerte	Einheiten	Gegenwerte					
Längenmaße								
1 Zentimeter (cm)	0,393 700 in.	1 inch (in.)	2,540 005 cm					
1 Meter (m) = 100 cm	3,280 833 ft. 1 093 611 yd.	1 foot (ft.)= 12 in. 1 Yard (yd.)= 3 ft.	0,304 801 m 0,914 402 m					
1 Kilometer (km) = 1 000 m	0,621 370 mi.	1 mile (mi.)= 1 760 yd.	1,609 347 km					
Flächenmaße								
1 Quadratzentimeter (qcm)	0,155 000 sq. in.	1 square inch (sq. in.)	6,451 626 qcm					
1 Quadratmeter (qm) = 10 000 qcm	10,763 865 sq. ft. 1,195 985 sq. yd.	1 square foot (sq. ft.) = 144 sq. in. 1 square yard (sq. yd.) = 9 sq. ft.	0,092 903 qm 0,836 131 qm					
1 Quadratkilometer (qkm) = 100 ha = 1 000 000 qm	0,386 101 sq. mi.	1 square mile (sq. mi.) = 640 acres	2,589 998 qkm					
1 Ar (a) = 100 qm	119,598 502 sq. yd.							
1 Hektar (ha) = 100 a = 10 000 qm	2 471 045 acres	1 acre (A) = 4 840 sq. yds.	0,404 687 ha					
Raummaße								
1 Kubikzentimeter (ccm)	0,061 023 cu. in.	1 cubic inch (cu. in.)	16,387 162 ccm					
1 Kubikmeter (cbm) = 1 000 000 ccm	35,314 45 cu. ft. 1,307 943 cu. yd. 0,353 145 Reg. tn.	1 cubic foot (cu. ft.) = 1 728 cu. in. 1 cubic yard (cu. yd.) = 27 cu. ft. 1 register ton. (Reg. tn.) = 100 cu.ft.	0,028 317 cbm 0,764 559 cbm 2,831 7 cbm					
Flüssigkeitsmaße								
1 Liter (l)	1,759 79 Imp. pt. 2,113 42 US pt. 0,879 892 Imp. qt. 1,056 710 US qt.	1 imperial pint (Imp. pt.) 1 US liquid pint (liq. pt.) 1 imperial quart (Imp. qt.) = 2 Imp. pt. 1 US liquid quart (liq.qt.) = 2 liq. pt.	0,568 25 l 0,473 17 l 1,136 50 l 0,946 333 l					
1 Hektoliter (hl) = 100 l	21,997 3 Imp. gal. 26,417 8 US gal.	1 Imp. gallon (Imp. gal.) = 4 Imp. qt. 1 US gallon (US gal.) = 4 liq. qt.	0,045 460 hl 0,037 853 hl					
Gewichte								
1 Pfund (Pfd.) = 0,5 kg	17,636 976 oz. avdp. 16,075 36 oz. troy 1,102 31 lb. avdp.	1 avoirdupois ounce (oz. avdp.) 1 apothecaries' or troy ounce (oz. troy)	28,349 53 g 31,103 496 g					
1 Kilogramm (kg) = 2 Pfd.	2,204 622 lb. avdp. 2,679 227 lb. troy	1 avoirdupois pound (lb. avdp.)=16oz. avdp. 1 apothecaries' or troy pound (lb. troy) = 12 oz. troy	0,453 592 kg 0,373 242 kg					
1 Zentner (Ztr.) = 100 Pfd. = 50 kg	1,102 311 US-cwt. 0,984 206 Brit.-cwt.	1 US hundredweight (US-cwt.) = 100 lbs. 1 Brit. hundredweight (Brit.-cwt.) = 112 lbs.	45,359 242 kg 50,8 kg					
1 Doppelzentner (dz) = 2 Ztr. = 200 Pfd. = 100 kg	2,204 622 US-cwt. 1,968 412 Brit.-cwt.							
1 Tonne (t) = 10 dz. = 20 Ztr. = 2 000 Pfd. = 1 000 kg	1,102 311 sh. tn. 0,984 206 l. tn.	1 short ton (sh. tn.) = 2 000 lbs. 1 long ton (l. tn.) = 2 240 lbs.	0,907 185 t 1,016 047 t					
Eisenbahn- und Luftverkehr								
1 Personenkilometer (Pkm)	0,621 370 pass.-mi.	1 passenger - mile (pass.-mi.)	1,609 347 Pkm					
1 Tonnenkilometer (t-km)	0,684 943 sh. tn.-mi. 0,611 556 l. tn.-mi.	1 short ton-mile (sh. tn.-mi.) 1 long ton-mile (l. tn.-mi.)	1,459 975 t-km 1,635 172 t-km					
Landwirtschaftliche Produkte								
1 metr. t	Gegenwert in US-bushels Imperial bushels		1 US-bushel	Gegenwert in lb. metr. t		1 Imp. bushel	Gegenwert in lb. metr. t	
Weizen	36,743	36,743	Weizen	60	0,027 216	Weizen	60	0,027 216
Kartoffeln	36,743	36,743	Kartoffeln	60	0,027 216	Kartoffeln	60	0,027 216
Mengkorn	38,011	.	Mengkorn	58	0,026 308	Roggen	56	0,025 401
Roggen	39,368	39,368	Roggen	56	0,025 401	Mais	56	0,025 401
Mais	39,368	39,368	Mais	56	0,025 401	Leinsamen	52	0,023 587
Leinsamen	39,368	42,396	Leinsamen	56	0,025 401	Gerste	50	0,022 680
Gerste	45,931	44,092	Gerste	48	0,021 772	Hafer	39	0,017 690
Reis (ungeschält)	48,991	.	Reis (ungeschält)	45	0,020 412	1 Austral. bushel		
Spelz	61,241	.	Spelz	36	0,016 329	Roggen	60	0,027 216
Hafer	68,894	56,529	Hafer	32	0,014 515	Leinsamen	56	0,025 401
Sojabohnen	36,743	.	Sojabohnen	60	0,027 216	Reis	42	0,019 051
						Hafer	40	0,018 144

1) Gold-, Silber-, Juwelen- und Apothekengewicht.