

**Allgemeine
Statistik
des Auslandes**

Unverkäufliches
Freiexemplar

INTERNATIONALE MONATSZAHLEN

Heft 1
April 1955



HERAUSGEBER: STATISTISCHES BUNDESAMT - WIESBADEN
VERLAG: W. KOHLHAMMER GMBH - STUTTGART-KÖLN

Vorwort

Die Erweiterung des Arbeitsgebietes hat es notwendig gemacht, für die zusammenfassenden auslandsstatistischen Veröffentlichungen des Statistischen Bundesamtes eine neue Veröffentlichungsreihe "Allgemeine Statistik des Auslandes" zu schaffen. Als erste Veröffentlichung in dieser Reihe erscheinen mit dem vorliegenden Heft die "Internationalen Monatszahlen", die bisher in der Sammelreihe "Statistische Berichte" herausgegeben wurden. Den "Internationalen Monatszahlen" werden in Kürze in der gleichen Reihe "Länderberichte" folgen, die in zusammenfassender Form einen zahlenmässigen Überblick über die Wirtschaftsstruktur und Wirtschaftsentwicklung einzelner Länder des Auslandes geben werden.

In Angleichung an andere Veröffentlichungen des Statistischen Bundesamtes wird nunmehr auch bei den "Internationalen Monatszahlen" das Erscheinungsdatum zur Kennzeichnung der einzelnen Hefte benutzt, statt - wie bisher - der Berichtszeitraum für die neuesten Ergebnisse. Das hier vorliegende Heft 1, April 1955, schliesst daher unmittelbar an das in den "Statistischen Berichten" Arb.-Nr. II/10/42 herausgegebene Heft "Internationale Monatszahlen - Januar 1955" (erschienen am 21. März 1955) an. Es wird dafür Sorge getragen, dass den Jahresabonnenten durch die Änderung in der zeitlichen Kennzeichnung keine Nachteile erwachsen.

Wiesbaden, im April 1955

Dr. Gerhard F ü r s t
Präsident des Statistischen Bundesamtes

Inhalt

Das Inhaltsverzeichnis enthält jeweils alle in den Berichten des laufenden Kalenderjahres veröffentlichten Tabellen.

+ an der Seitenzahl kennzeichnet die Tabellen des vorliegenden Berichtes.

	Bericht	Seite	Erscheinungs- folge
Vorwort	April 1955	1 ⁺	
Vorbemerkung	"	5 ⁺	monatl.
<u>Graphische Darstellungen</u>			
Internationale Wirtschaftskurven	"	6 ⁺	"
S O N D E R T A B E L L E N			
<u>Land-, Forst-, Viehwirtschaft und Fischerei</u>			
Index der landwirtschaftlichen Produktion	"	8 ⁺	unregelm.
Anbau und Ernte von			
Weizen	"	9 ⁺	"
Roggen	"	10 ⁺	"
Gerste	"	11 ⁺	"
Hafer	"	12 ⁺	"
Mais	"	13 ⁺	"
Reis (ungeschält)	"	14 ⁺	"
Äpfeln (Ernteschätzung)	Januar 1955	8	"
Bananen	"	9	"
Datteln (Ernte)	"	10	"
Feigen (Ernte) und Trockenfeigen (Gewinnung)	"	10	"
Rosinen (Gewinnung)	"	11	"
Tee	"	11	"
Kaffee	"	12	"
Kakao	"	13	"
Tabak	"	14	"
Leinsamen (Ernte)	"	15	"
Raps	"	15	"
Erdnüssen	"	16	"
Baumwollsaamen (Ernte)	"	17	"
Sonnenblumensaamen	"	18	"
Sojabohnen	"	18	"
Palmkernen (Ernte) und Palmöl (Gewinnung)	"	19	"
Oliven (Ernte) und Olivenöl (Gewinnung)	"	19	"
Kopra (Ernte)	"	20	"
Sesam	"	21	"
Viehbestand			
Pferde	April 1955	15 ⁺	"
Rindvieh	"	16 ⁺	"
Schweine	"	18 ⁺	"
Schafe	"	19 ⁺	"
Erzeugung von Fleisch	"	21 ⁺	"
Milcherzeugung und Herstellung von Molkereierzeugnissen	"	22 ⁺	"
Fischanlandungen	"	23 ⁺	"
Herstellung von gesalzenen Fischen	"	24 ⁺	"
Landstationen und Walfangflotten in Betrieb	"	25 ⁺	"
Walfang und Gewinnung von Waltran	"	25 ⁺	"
L A U F E N D E T A B E L L E N			
<u>Industrie und Energiewirtschaft</u>			
Index der industriellen Produktion	"	26 ⁺	monatl.
Produktion ausgewählter Erzeugnisse			
Steinkohlenförderung	"	27 ⁺	"
Eisenerzförderung	"	28 ⁺	"
Roheisenerzeugung	"	29 ⁺	"
Rohstahlerzeugung	"	30 ⁺	"
Gewinnung von Blei	"	31 ⁺	"
Gewinnung von Zink	"	31 ⁺	"
Erdölförderung	"	32 ⁺	"
Elektrizitätserzeugung	"	33 ⁺	"
Gaserzeugung (Gewinnung von Naturgas und Gaserzeugung in Gaswerken)	"	34 ⁺	"
<u>Handel</u>			
Aussenhandel, Ein- und Ausfuhrwerte	"	35 ⁺	"
Index des Aussenhandelsvolumens	"	39 ⁺	"
<u>Verkehr</u>			
Eisenbahngüterverkehr, Betriebsnettotonnenkilometer	"	40 ⁺	"
<u>Geld- und Kreditwesen</u>			
Internationale Devisenkurse	"	41 ⁺	"
<u>Preise</u>			
Index der Grosshandelspreise	"	42 ⁺	"
Index der Grundstoffpreise	"	43 ⁺	"
Preisindex der Lebenshaltung	"	44 ⁺	"
<u>Löhne</u>			
Monats-, Wochen- und Stundenverdienste in der Industrie	"	46 ⁺	"
<u>Anhang</u>			
Maße und Gewichte	"	47 ⁺	"

Erläuterung zu den Tabellen

Das vorliegende Heft enthält Sondertabellen über:

Land-, Forst-, Viehwirtschaft und Fischerei

Index der landwirtschaftlichen Produktion

Anbau und Ernte von

Weizen

Roggen

Gerste

Hafer

Mais

Reis (ungeschält)

Viehbestand

Pferde

Rindvieh

Schweine

Schafe

Erzeugung von Fleisch

Milcherzeugung und Herstellung von Molkereierzeugnissen

Fischanlandungen

Herstellung von gesalzenen Fischen

Landstationen und Walfangflotten in Betrieb

Walfang und Gewinnung von Waltran

Im Gegensatz zu den "laufenden Tabellen" erscheint die Türkei in den "Sondertabellen" - soweit in den einzelnen Tabellen vorhanden - aus technischen Gründen unter Asien.

Folgende Reihen wurden geändert:

Stundenverdienste in der verarbeitenden Industrie:

Die Angaben für Australien beziehen sich jetzt nur noch auf tarifliche Stundenlöhne in der verarbeitenden Industrie.

Index der Großhandelspreise:

Für Brasilien wurde der alte Index durch einen auf Originalbasis 1948 = 100 neu berechneten ersetzt. Nähere Angaben über die Neuberechnung können erst in einem der nächsten Hefte gemacht werden.

Vorbemerkung

Die Internationalen Monatszahlen enthalten aus der Fülle des ausländischen statistischen Materials diejenigen Zahlenreihen; die für die außenwirtschaftlichen Beziehungen der Bundesrepublik von besonderer Bedeutung sind oder wichtige Anhaltspunkte für einen Vergleich der Entwicklung der deutschen Wirtschaft mit der des Auslandes bieten.

Als Quelle dienen die vom Statistischen Amt der Vereinten Nationen für das „Monthly Bulletin of Statistics“ ausgewählten Serien sowie die statistischen Veröffentlichungen der der UN angeschlossenen internationalen Körperschaften (FAO, International Monetary Fund usw.). Die Zahlen werden soweit möglich nach den vorliegenden Originalquellen der betreffenden Länder ergänzt und laufend – ohne besondere Kennzeichnung – nach dem neuesten Stand berichtigt.

Hinsichtlich der Benutzung der Monatszahlen ist darauf hinzuweisen, daß die Angaben für die einzelnen Länder untereinander nicht immer restlos vergleichbar sind. Durch Fußnoten ist auf wesentliche Unterschiede in der Methode, die die Vergleichbarkeit der Länderergebnisse beeinträchtigen, und auf sonstige Besonderheiten einzelner Reihen aufmerksam gemacht. Im Rahmen des verfügbaren Raumes ist es leider nicht möglich, eine eingehendere oder gar erschöpfende Beschreibung des methodischen Aufbaues der einzelnen Reihen zu bringen. Benutzern der Internationalen Monatszahlen, die sich hierfür interessieren, stehen jedoch im Statistischen Bundesamt – Abt. II, Referat 14 „Auslandsstatistik“ – die herangezogenen Quellen zur Einsichtnahme zur Verfügung.

Grundsätzliche Änderungen innerhalb der Reihe, die den zeitlichen Vergleich beeinträchtigen, sind durch einen Querstrich in der Zahlenreihe angedeutet.

Abkürzungen und Zeichenerklärungen

DM	-	Deutsche Mark	vH	-	vom Hundert
\$	-	Dollar	vT	-	vom Tausend
£	-	Pfund Sterling	Ø	-	Monats- bzw. Jahres-
Mill.	-	Millionen			durchschnitt
Mrd.	-	Milliarden	vj.	-	vierteljährlich
cbm	-	Kubikmeter	hj.	-	halbjährlich
kW	-	Kilowatt			
kWh	-	Kilowattstunde			
-	an Stelle einer Zahl	▪	nichts vorhanden		
0	an Stelle einer Zahl	▪	mehr als nichts, aber weniger als die Hälfte der kleinsten Einheit, die in der Tabelle zur Darstellung gebracht werden kann		
.	an Stelle einer Zahl	▪	kein Nachweis vorhanden		
...	an Stelle einer Zahl	▪	Angaben fallen später an.		

Abweichungen in den Summen erklären sich durch Runden der Zahlen.

INTERNATIONALE WIRTSCHAFTSKURVEN

(Monatsdurchschnitte bzw. Monatszahlen)

— Bundesrepublik Deutschland

— Frankreich

····· Großbritannien

--- USA

INDEX DER INDUSTRIELLEN PRODUKTION

(1950 = 100)

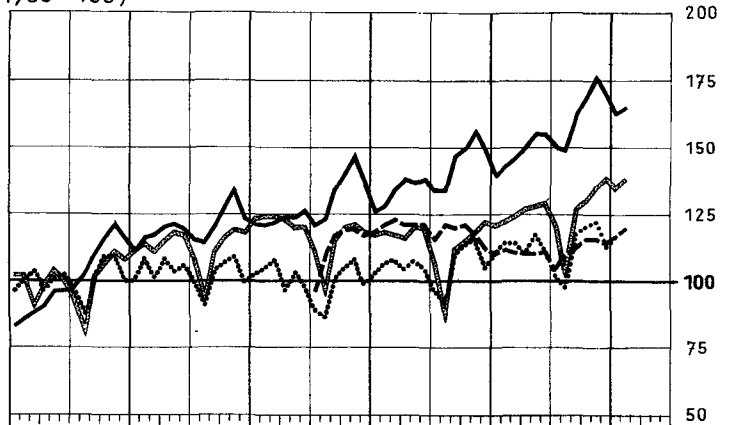
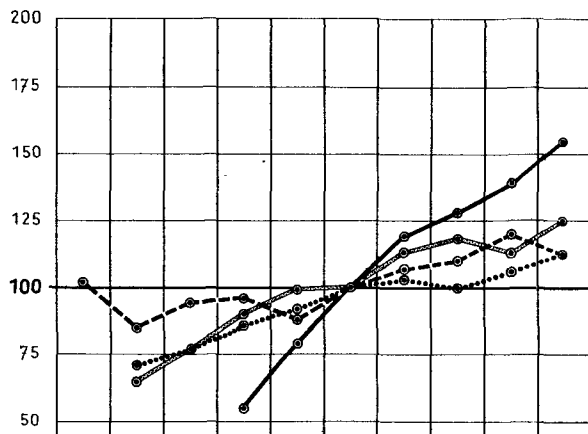

STEINKOHLFÖRDERUNG ¹⁾

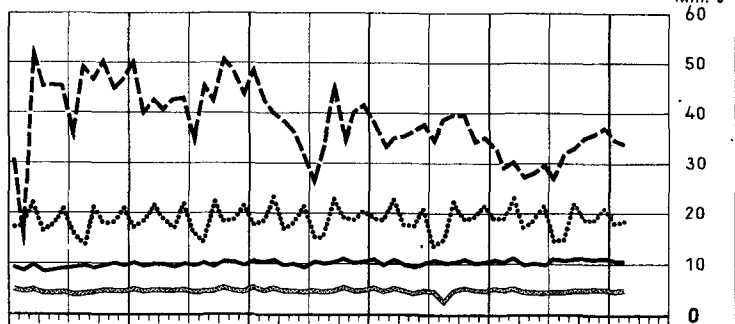
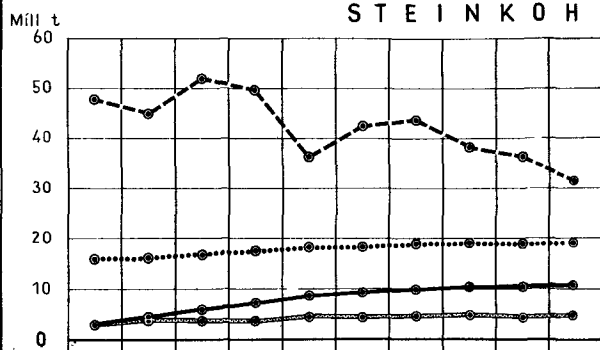

ROHEISENERZEUGUNG ¹⁾

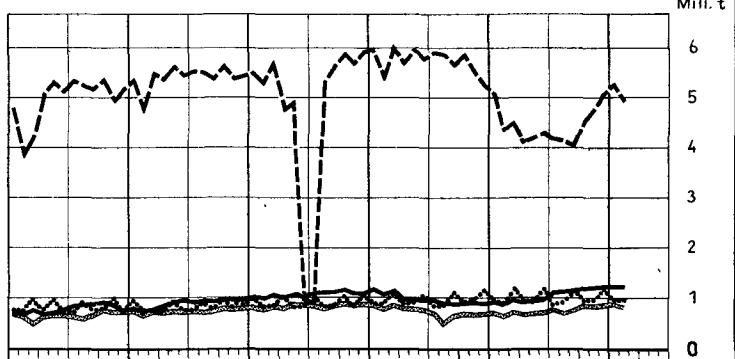
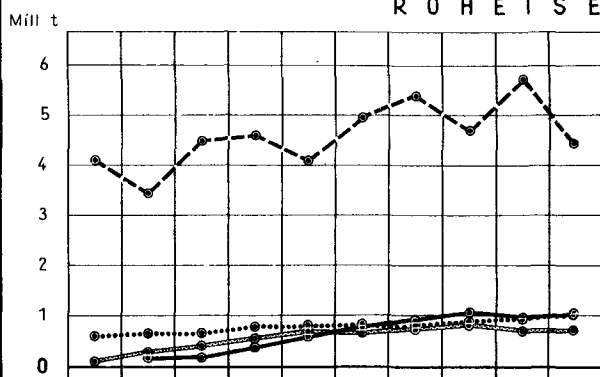

ROHSTAHLERZEUGUNG ¹⁾

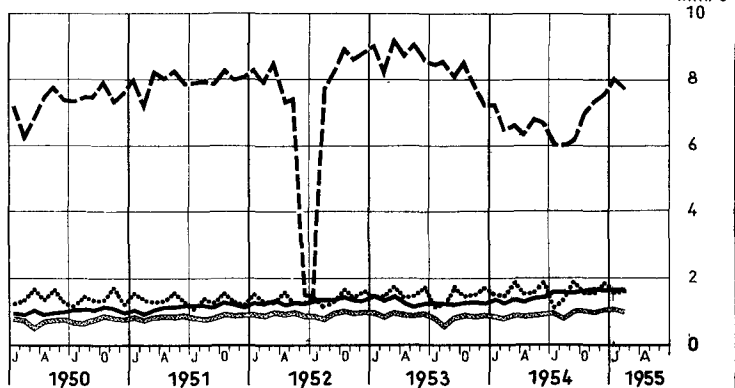
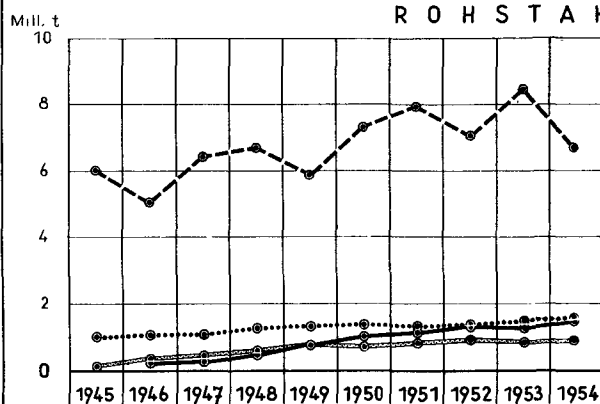

¹⁾ Großbritannien: Monatszahlen umfassen 4 bzw. 5 Wochen (vergl. Tabellen)

NOCH: INTERNATIONALE WIRTSCHAFTSKURVEN (Monatsdurchschnitte bzw. Monatszahlen)

— Bundesrepublik Deutschland — Frankreich Großbritannien - - - - - USA

G A S E R Z E U G U N G I N G A S W E R K E N ¹⁾

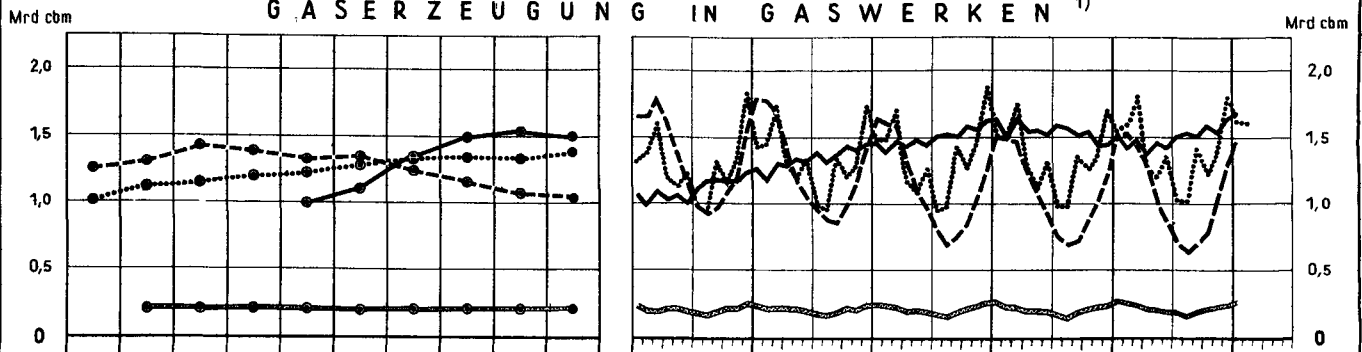

E L E K T R I Z I T Ä T S E R Z E U G U N G

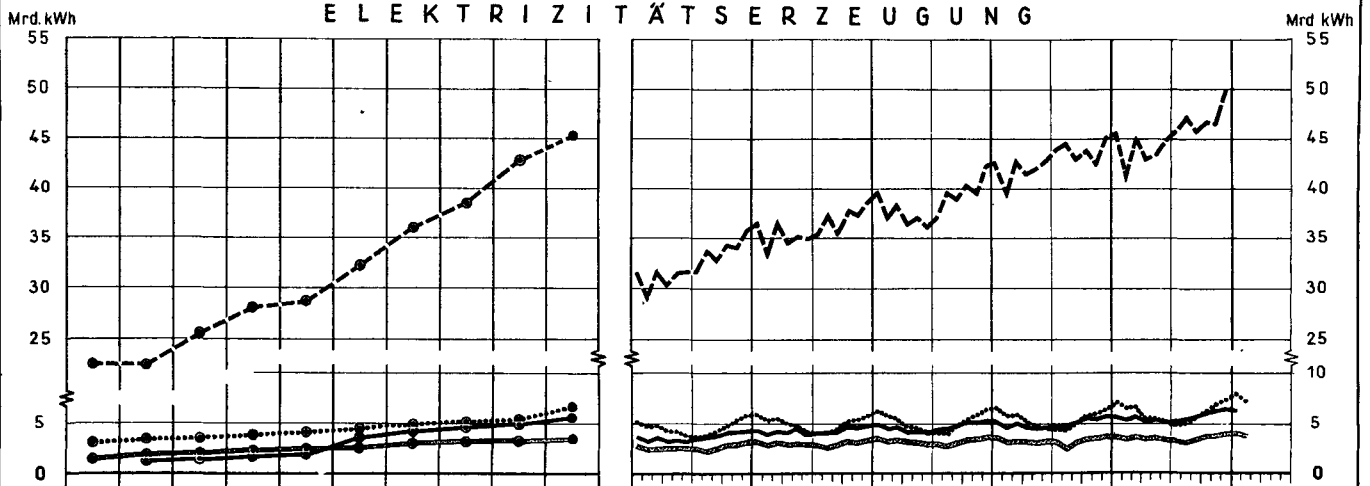

A U S S E N H A N D E L ²⁾

E I N F U H R

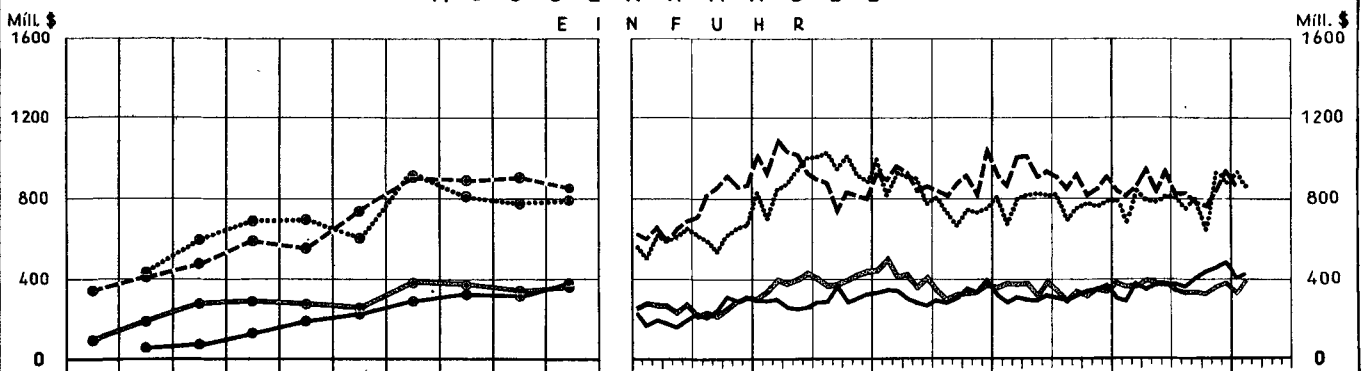

A U S F U H R

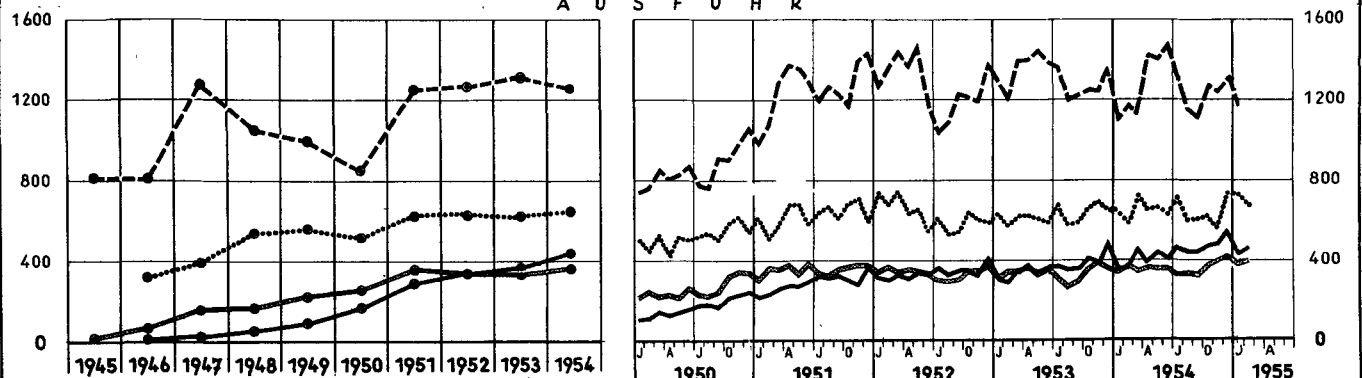

¹⁾ Großbritannien: Monatszahlen umfassen 4 bzw. 5 Wochen (vergl. Tabellen). — ²⁾ Bundesrepublik Deutschland und Frankreich: Spezialhandel; Großbritannien und USA: Generalhandel; Deutschland 1946: Bi-Zone.

SONDERTABELLEN

Index der landwirtschaftlichen Produktion*

Durchschnitt 1934 bis 1938 = 100

Land	Nahrungsmittel				alle Erzeugnisse			
	1950/51	1951/52	1952/53	1953/54 ¹⁾	1950/51	1951/52	1952/53	1953/54 ¹⁾
Europa								
Bundesrepublik Deutschland ²⁾	103	111	112	118	102	108	101	111
Belgien-Luxemburg	116	119	125	129	115	119	124	128
Dänemark	126	122	129	135	126	122	129	135
Finnland	117	121	125	128	116	121	125	127
Frankreich	111	104	110	117	111	105	111	118
Griechenland ²⁾	99	117	110	136	100	118	108	135
Grossbritannien und Nordirland	123	123	127	130	122	122	126	129
Irland (Rep.)	99	102	104	111	99	101	104	111
Italien	112	118	119	128	112	118	118	127
Jugoslawien	79	107	75	109	80	107	75	109
Niederlande	121	125	129	127	121	126	130	128
Norwegen	118	109	113	114	117	109	113	114
Portugal	113	123	107	127	113	123	106	126
Schweden	112	110	113	114	113	110	113	115
Schweiz	115	110	118	114	115	110	118	114
Spanien ³⁾	87	107	100	96	88	109	103	99
Afrika								
Ägypten	121	123	121	131	114	114	118	116
Algerien	105	101	109	119	104	100	108	120
Madagaskar ⁴⁾⁵⁾	95	100	106	106	95	99	106	106
Marokko, Franz.-	128	144	141	159	124	140	137	154
Südafrikanische Union ⁴⁾⁵⁾	140	145	137	153	129	136	129	144
Tunesien	96	77	110	122	95	77	108	121
Nord- und Mittelamerika								
Kanada ⁵⁾	139	147	178	161	139	149	179	162
Kuba	154	176	144	...	154	175	145	...
Mexiko	147	146	148	...	160	161	161	...
Vereinigte Staaten von Amerika ⁵⁾	138	136 ^{a)}	148 ^{a)}	147 ^{a)}	131	134 ^{a)}	144 ^{a)}	144 ^{a)}
Südamerika								
Argentinien ⁴⁾⁵⁾	101	104	89	113	100	101	87	109
Brasilien ⁴⁾⁵⁾	120	123	125	128	119	121	126	127
Chile ⁴⁾⁵⁾	121	127	125	138	121	127	124	135
Kolumbien ⁴⁾⁵⁾	162	176	174	175	162	176	175	176
Peru ⁴⁾⁵⁾	140	144	144	151	130	136	138	144
Uruguay ⁴⁾⁵⁾	115	123	123	128	119	130	132	135
Asien								
Burma	82	87	90	88	83	87	91	89
Ceylon	123	128	124	133	134	137	131	139
Formosa (Taiwan)	96	104	116	118	96	106	118	120
Indien ⁶⁾	99	101	104	113	98	99	103	112
Indonesien	91	96	98	101	101	110	110	110
Japan	104	109	120	106	96	101	112	99
Korea, Süd-	96	93	99	103	98	95	98	101
Malaisische Föderation	100	92	99	98	145	128	127	125
Pakistan ⁶⁾	113	112	111	114	107	107	108	105
Philippinen (Rep.)	131	135	137	142	125	127	128	133
Thailand	138	146	139	155	144	154	146	162
Türkei	125	145	163	181	129	150	166	183
Australien und Ozeanien								
Australien ⁷⁾	109	99	117	119	110	102	120	121
Neuseeland ⁵⁾	114	114	121	122	117	117	123	125

* Der Index für Nahrungsmittel bezieht sich auf Erzeugnisse pflanzlichen und tierischen Ursprungs für die menschliche Ernährung. Feldfrüchte und Milch, die für die Viehfütterung verwendet wurden, sind zur Vermeidung von Doppelzählungen abgezogen worden. Der Index für alle Erzeugnisse schliesst ausser den Erzeugnissen des Nahrungsmittelindex noch Naturfasern, Tabak, Ölsaaten für industrielle Zwecke und Kautschuk ein. Die Indexzahlen wurden auf Grund einer einheitlichen Preisgewichtung (nach den Preisen der Jahre 1934 bis 1938) errechnet. Ausnahmen sind durch Anmerkungen erläutert.

1) Vorläufige Zahlen.- 2) Durchschnitt 1935 bis 1938 = 100.- 3) Durchschnitt 1931 bis 1935 = 100.- 4) Die Indexzahlen beziehen sich auf die Kalenderjahre 1950, 1951, 1952 und 1953.- 5) Durchschnitt 1935 bis 1939 = 100.- 6) Durchschnitt 1936 bis 1938 = 100.- 7) Durchschnitt 1936 bis 1939 = 100.

a) Kalenderjahre 1951, 1952 und 1953.

Anbau und Ernte von Weizen

Land Erdteil	Anbaufläche					Ernteertrag				
	Durchschnitt 1934/38	1951	1952	1953	1954 1)	Durchschnitt 1934/38	1951	1952	1953	1954 1)
	1 000 ha					1 000 t				
Europa										
Bundesrepublik										
Deutschland	1 128 ^{a)}	1 030	1 193	1 155	1 107	2 515 ^{a)}	2 949	3 291	3 179	2 892
Saargebiet	8 ^{b)}	7	10	10	...	16 ^{b)}	16	22	17	...
Belgien 2)	176	165	168	176	190	474	529	579	574	589
Dänemark	126	81	74	71	84	383	273	301	283	279
Finnland	78 ^{c)}	162	137	125	150	142 ^{c)}	207	227	218	249
Frankreich	5 224	4 250	4 296	4 219	4 482	8 143	7 116	8 421	8 981	10 519
Griechenland	841	954	964	1 045	1 028	756	930	1 050	1 400	1 218
Grossbritannien und Nordirland	754	862	822	897	994 ^{d)}	1 743	2 353	2 344	2 707	2 835 ^{e)}
Irland (Rep.)	78	114	103	143	199 ^{d)}	178	252	266	418	450 ^{e)}
Italien	5 040	4 728	4 682	4 770 ^{e)}	4 768	7 254 ^{c)}	6 962	7 876 ^{e)}	9 052 ^{e)}	7 184 ^{e)}
Jugoslawien	2 167 ^{c)}	1 764	1 837 ^{e)}	1 884 ^{e)}	1 845 ^{e)}	2 467 ^{c)}	2 280	1 680 ^{e)}	2 510 ^{e)}	1 378 ^{e)}
Niederlande	142	75	82	65	110	430	270	327	249	404
Norwegen	28	24	21	17	20	56	40	39	39	41
Österreich	250	188	203	217	238	417	342	401	498	451
Portugal	502	665	704	721	771	477	580	579	692	748
Schweden 2)	290	328	329	388	433	696	477	774	996	1 028
Schweiz 2)	85 ^{f)}	98	101	96	100	196 ^{f)}	261	279	245 ^{e)}	295 ^{e)}
Spanien	4 591 ^{f)}	4 237	4 320 ^{e)}	4 312 ^{e)}	4 337 ^{e)}	4 392 ^{f)}	4 283	4 114	3 041 ^{e)}	4 556 ^{e)}
insgesamt 3)	29 930	28 920	28 230	28 520	29 200	42 360	42 570	43 550	46 570	45 900
Afrika										
Ägypten	588	629	589	752	754	1 184	1 209	1 089	1 547 ^{c)}	1 729 ^{c)}
Algerien	1 689 ^{g)}	1 767	1 776	1 777	1 971	952 ^{g)}	873	1 192	1 100 ^{c)}	1 219 ^{c)}
Kenya 4)	23 ^{g)}	119	115	117 ^{d)}	...	18 ^{g)}	114	115	121	...
Marokko, Franz.- Südafrikanische Union	1 283 ^{h)}	1 325 ^{c)}	1 429 ^{c)}	1 383 ^{a)}	1 547	631 ^{h)}	838	795 ^{c)}	1 113 ^{c)}	1 205
Tunesien	827 ^{h)}	1 034 ^{c)}	...	1 220	1 156	427 ^{h)}	698	543	576	541
insgesamt 3)	750	1 002	1 156	821	1 358	385	320	687	580	606
Nord- und Mittelamerika										
Kanada	10 134	10 220	10 520	10 324	9 820	7 170	15 041	18 722	16 710	8 135
Mexiko	489	673	593	657	...	374	590	512	671	800
Vereinigte Staaten von Amerika	22 431	24 885	28 702	27 381	21 736	19 476	26 694	35 352	31 829	26 394
insgesamt 3)	33 070	35 820	39 850	38 400	32 300	27 030	42 350	54 600	49 240	35 330
Südamerika										
Argentinien	6 783	2 740	5 579	4 996	6 136 ^{d)}	6 634	2 100	7 634	6 200	6 500 ^{c)}
Brasilien	160	725	810	910	933 ^{d)}	144	424	690	772	824 ^{c)}
Chile	800	762	779	761	805 ^{d)}	851	916	989	955 ^{c)}	1 042
Kolumbien	134	181	188	106	127	140	140 ^{c)}	...
Peru	109	162	170	172	...	76	157	162	169	...
Uruguay	484	545	514	748	600	365	478	427	819	640
insgesamt 3)	8 560	5 210	8 140	7 940	...	8 230	4 260	10 100	9 120	9 380
Asien										
China (22 Provinzen)	20 154 ^{j)}	21 448 ^{c)}	21 448 ^{c)}	21 743 ^{j)}	21 457 ^{c)}	21 770
Indien	10 802 ^{k)}	9 746	9 471	9 828	10 561	7 411 ^{k)}	6 462	6 183	7 501	7 917
Irak	661 ^{l)}	927	968	1 182	1 390	478 ^{l)}	487	500	762	1 160
Iran	1 552 ^{l)}	...	2 642	1 869 ^{l)}	1 800 ^{c)}	2 041 ^{c)}	2 245 ^{c)}	2 096 ^{c)}
Japan	684	733	720	685	672	1 288	1 490	1 537	1 374	1 516
Korea, Süd-	135 ^{g)}	97	98	107	116 ^{c)}	100 ^{g)}	53	83	90	157 ^{c)}
Pakistan	3 766 ^{k)}	4 383 ^{c)}	4 142	3 847	4 310	3 183 ^{k)}	4 016 ^{c)}	3 112	2 477	3 742
Syrien	473	1 037 ^{c)}	1 167	1 314	1 334	459	510	900	870	800 ^{c)}
Türkei	3 555	4 925	5 533	6 526	...	3 796	5 730	6 576	8 134	6 000 ^{c)}
insgesamt 3)	45 620	49 410	50 560	51 280	...	43 470	44 730	45 720	48 110	48 200
Australien und Ozeanien										
Australien	5 253	4 202	4 131	4 351	4 249	4 200	4 347	5 313	5 388	4 534
Neuseeland	87	36	51	44	...	183	106	123	125	...
insgesamt 3)	5 340	4 240	4 180	4 400	4 300	4 380	4 450	5 440	5 510	4 660
Welt (ohne UdSSR) 3)										
	128 100	129 900	137 400	137 000	134 700	129 300	142 800	164 200	163 900	149 300

1) Vorläufige Zahlen ausser Bundesrepublik Deutschland.- 2) Einschl. Spelz.- 3) Schätzung.- 4) Auf Farmen und grossen Pflanzungen.
a) Durchschnitt 1935 bis 1938.- b) Durchschnitt 1936 bis 1938; alter Gebietsstand.- c) Nichtamtlich.- d) Gesäte Fläche.
e) Einschl. geschätzter Spelzanteil.- f) Durchschnitt 1931 bis 1935.- g) Durchschnitt 1930, 1934 und 1936.- h) Auf Farmen und grossen Pflanzungen.- i) 1936.- j) Durchschnitt 1931 bis 1937.- k) Durchschnitt 1937 bis 1939.- l) Durchschnitt von 3 Jahren.

Anbau und Ernte von Roggen

Land Erdeiteil	Anbaufläche					Ernteertrag				
	Durch- schnitt 1934/38	1951	1952	1953	1954 1)	Durch- schnitt 1934/38	1951	1952	1953	1954 1)
	1 000 ha					1 000 t				
<u>Europa</u>										
Bundesrepublik Deutschland	1 652 ^{a)}	1 290	1 356	1 394	1 530	3 017 ^{a)}	3 034	3 119	3 280	4 098
Saargebiet	13 ^{b)}	12	11	10	...	23 ^{b)}	24	22	17	...
Belgien	178	82	77	82	82	424	204	221	213	245
Dänemark	147	119	137	131	112 ^{c)}	262	270	358	331	280
Finnland	212 ^{d)}	122	119	91	93	340 ^{d)}	190	183	130	137
Frankreich	663	461	430	408	416	769	490	482	467	537
Griechenland	69	64	66	68	62	57	48	55	67	49
Grossbritannien und Nordirland	6	22	23	28	18	10	48	51	67	40
Irland (Rep.)	1	2	2	2	...	2	3	4	3	...
Italien	105	96	94	93	86	141	122	127	130	115
Jugoslawien	254 ^{d)}	287	294	298	276	208 ^{d)}	277	225	309	191
Luxemburg	7	6	5	5	5	12	11	9	10	11
Niederlande	218	161	184	171	167	496	458	497	431	504
Norwegen	6	1	1	1	1	11	1	1	1	2
Österreich	367	210	213	220	218	539	334	340	420	369
Portugal	141	267	267	266	255	106	194	175	175	183
Schweden	213	98	123	135	150	409	175	277	305	325
Schweiz	15	16	15	15	15 ^{c)}	33	37	39	37	45
Spanien	593 ^{e)}	635	626	598	620	551 ^{e)}	514	495	406	487
insgesamt 2)	13 500	12 340	11 830	11 000	11 100	19 120	18 310	17 040	16 100	17 700
<u>Afrika</u>										
Algerien	1	1	2 ^{d)}
Marokko, Franz.-	3	3	...	3	3	1	1	...	1	2
Südafrikanische Union	48 ^{f)}	33	21 ^{f)}	12
insgesamt 2)	50	40	20	20
<u>Nordamerika</u>										
Kanada	297	456	509	605	344 ^{c)}	180	448	631	731	360
Vereinigte Staaten von Amerika	1 343	652	560	560	695	1 028	541	408	461	602
insgesamt 2)	1 640	1 150	1 070	1 170	1 040	1 210	990	1 040	1 190	970
<u>Südamerika</u>										
Argentinien	434	152	1 414	836	2 582 ^{c)}	254	81	1 335	607	900 ^{d)}
Brasilien	14	24	26	28	...	15	16	17	17	...
Chile	12	8	9	8	...	8	5	6	6	...
Ecuador	3	6 ^{d)}	6 ^{d)}	1	...
insgesamt 2)	470	200	1 460	880	2 600	280	110	1 360	630	930
<u>Asien</u>										
Japan	...	3	2	2	1	...	4	3	2	2
Korea, Süd-	3 ^{g)}	36 ^{c)}	31	32	35	2 ^{g)}	16 ^{c)}	20	21	26 ^{d)}
Türkei	350	516	587	647	...	336	600	669	763	400 ^{d)}
insgesamt 2)	360	560	630	690	...	350	620	700	790	450
<u>Australien und Ozeanien</u>										
Australien	5	29	41	37	...	3	10	21	17	...
Welt (ohne UdSSR) 2)	16 000	14 300	15 100	13 800	15 500	21 000	20 100	20 200	18 700	20 100

1) Vorläufige Zahlen ausser Bundesrepublik Deutschland.- 2) Schätzung.

a) Durchschnitt 1935 bis 1938.- b) Durchschnitt 1936 bis 1938; alter Gebietsstand.- c) Gesäte Fläche.- d) Nichtamtlich.- e) Durchschnitt 1931 bis 1935.- f) Auf Farmen und grossen Pflanzungen.- g) Durchschnitt 1930, 1934 und 1936.

Anbau und Ernte von Gerste

Land Erdteil	Anbaufläche					Ernteertrag				
	Durchschnitt 1934/38	1951	1952	1953	1954 1)	Durchschnitt 1934/38	1951	1952	1953	1954 1)
	1 000 ha					1 000 t				
Europa										
Bundesrepublik Deutschland	812 ^{a)}	643	707	788	733	1 723 ^{a)}	1 688	1 757	2 072	1 920 ^{b)}
Belgien	34	88	89	93	76	91	269	273	294	218 ^{b)}
Dänemark	370 ^{b)}	519	567	622	605	1 103 ^{b)}	1 767	2 131	2 180	2 035
Finnland	116	130	146	169	164	175 ^{b)}	211	224	314	265
Frankreich	742	1 019	1 075	1 203	1 242	1 074	1 664	1 729	2 239	2 522
Griechenland	209	209	215	214	209	199	230	213	258	236
Grossbritannien und Nordirland	374	772	923	901	835 ^{c)}	782	1 970	2 371	2 561	2 285 ^{b)}
Irland (Rep.)	53	68	91	76	66 ^{c)}	132	178	253	229	174
Italien	193 ^{b)}	251	253	250	248	212 ^{b)}	270	267	313	278
Jugoslawien	424 ^{b)}	330	316	360	331	407 ^{b)}	359	257	457	252
Niederlande	42	65	69	103	63	117	210	240	279	208
Norwegen	60	55	64	81	93	122	123	148	207	233
Österreich	163	139	139	149	151	287	246	251	320	313
Portugal	68	153	157	159	161	41	137	102	102	100
Schweden	101	110	155	189	167	213	248	334	470	364
Schweiz	4 ^{d)}	19	23	25	23	8 ^{d)}	48	61	63	56
Spanien	1 895 ^{d)}	1 567	1 460	1 604	1 613	2 394 ^{d)}	2 151	1 677	1 492	2 135
insgesamt 2)	9 380	9 410	9 870	10 300	10 100	14 410	16 730	16 840	18 400	18 000
Afrika										
Ägypten	113	50	57	49	51	225 ^{e)}	99	118	103	116
Äthiopien	...	900	127 ^{e)}	600
Algerien	1 243	1 187	1 337	1 292	1 412	704	560	1 043	910	810 ^{b)}
Marokko, Franz.-Südafrikanische Union	1 716 ^{f)}	1 885	2 062	2 003	1 946	1 148 ^{f)}	1 617	1 220	1 806 ^{b)}	1 737 ^{b)}
Tunesien	31 ^{f)}	42 ^{b)}	30 ^{f)}	36	58	55 ^{b)}	61 ^{b)}
insgesamt 2)	4 180	4 820	5 680	5 450	5 860	2 490	3 210	3 610	3 980	3 830
Nord- und Mittelamerika										
Kanada	1 677	3 173	3 431	3 606	3 179	1 764	5 339	6 344	5 706	3 837
Mexiko	153	231	231	235	...	81	164	165	169	...
Vereinigte Staaten von Amerika	3 879	3 819	3 336	3 454	5 258	4 495	5 536	4 921	5 247	8 058
insgesamt 2)	5 710	7 220	7 000	7 320	8 670	6 340	11 040	11 430	11 160	12 090
Südamerika										
Argentinien	536 ^{e)}	351	840	653	...	503 ^{e)}	336	1 175	894	1 000 ^{b)}
Bolivien	37 ^{e)}	28 ^{e)}
Brasilien	9	14	23	28	27	12	23	27	27	25
Chile	76	53	67	67	56 ^{e)}	112	82	140	110	...
Kolumbien	...	50	51	49	61
Peru	125 ^{g)}	182	185	118 ^{g)}	202	217	226	...
Uruguay	17	22	25	43 ^{c)}	...	13	18	22	40	...
insgesamt 2)	890	830	1 350	1 190	...	840	800	1 750	1 470	...
Asien										
China (22 Provinzen)	6 739 ^{h)}	6 265	6 395 ^{b)}	7 871 ^{h)}	6 719 ^{b)}	6 970
Indien	2 669	3 113	3 159	3 241	3 314	2 258	2 376	2 367	2 895	2 765
Irak	743 ⁱ⁾	863 ^{b)}	882 ^{b)}	1 096 ^{b)}	1 068	575 ⁱ⁾	839 ^{b)}	700 ^{b)}	1 111	1 240
Iran	638 ⁱ⁾	760 ^{b)}	800 ^{b)}	800 ^{b)}	799	793 ⁱ⁾	720 ^{b)}	840 ^{b)}	820 ^{b)}	824
Japan	764 ^{j)}	979	927 ^{b)}	915 ^{b)}	1 012 ^{b)}	1 758 ^{j)}	2 169	2 158 ^{b)}	2 091	2 584 ^{b)}
Korea, Süd-	867 ^{j)}	802	630 ^{b)}	736 ^{b)}	731	819 ^{j)}	903	610 ^{b)}	761	600 ^{b)}
Pakistan	197 ^{k)}	231	215	211	248	153 ^{k)}	164	139	114	159
Syrien	275	344	397	438	544 ^{b)}	290	155	467	472	561 ^{b)}
Türkei	1 772	2 059	2 312	2 436	2 500 ^{b)}	2 075	2 700	3 189	3 500	2 500 ^{b)}
insgesamt 2)	15 310	15 930	16 200	16 600	17 200	16 970	17 080	18 000	19 160	19 100
Australien und Ozeanien										
Australien	232	452	557	728	486	219	497	763	893	588
Neuseeland	9	19	22	28	...	19	50	49	57	...
insgesamt 2)	240	470	580	760	520	240	550	810	950	650
Welt (ohne UdSSR) 2)										
	35 700	38 700	40 700	41 600	43 500	41 300	49 400	52 400	55 100	55 200

1) Vorläufige Zahlen ausser Bundesrepublik Deutschland.- 2) Schätzung.

a) Durchschnitt 1935 bis 1938.- b) Nichtamtlich.- c) Gesäte Fläche.- d) Durchschnitt 1931 bis 1935.- e) 1938.- f) Auf Farmen und grossen Pflanzungen.- g) 1928.- h) Durchschnitt 1931 bis 1937.- i) Durchschnitt von 4 Jahren.- j) Durchschnitt 1930, 1934 und 1936.- k) Durchschnitt 1937 bis 1939.

Anbau und Ernte von Hafer

Land Erdteil	Anbaufläche					Ernteertrag				
	Durchschnitt 1934/38	1951	1952	1953	1954 ¹⁾	Durchschnitt 1934/38	1951	1952	1953	1954 ¹⁾
	1 000 ha					1 000 t				
Europa										
Bundesrepublik Deutschland	1 363 ^{a)}	1 131	1 112	1 055	943	2 826 ^{a)}	2 835	2 616	2 554	2 473
Belgien	245	163	162	161	152	655	472	463	462	552
Dänemark	382	274	268	244	250	1 024	847	960	823	787
Finnland	417 ^{b)}	437	473	479	487	654 ^{b)}	716	809	904	830
Frankreich	3 278	2 272	2 275	2 270	2 138	4 572	3 689	3 355	3 663	3 565
Griechenland	137	153	153	149	143	113	140	116	167	152
Grossbritannien und Nordirland	989	1 156	1 165	1 149	1 007	2 019	2 658	2 816	2 866	2 455
Irland (Rep.)	235	251	247	231	215 ^{c)}	574	586	587	576	537 ^{b)}
Italien	428	462	465	457	452	539	510	508	602	546
Jugoslawien	364 ^{b)}	339	334	339	341	317 ^{b)}	293	216	352	233
Luxemburg	26	21	20	21	19	42	40	37	40	38
Niederlande	138	153	152	156	143	351	491	483	484	464
Norwegen	87	77	80	72	70	183	170	162	179	159
Österreich	289	203	200	200	191	438	299	340	360	334
Portugal	230	290	291	300	300	96	148	134	131	126
Schweden	664	500	501	506	479	1 257	828	791	983	858
Schweiz	11	24	25	27	26	22	65	70	78	68
Spanien	776 ^{d)}	643	589	602	617	670 ^{d)}	552	490	434	542
insgesamt ²⁾	14 610	12 470	12 400	12 270	11 890	22 950	20 900	20 140	20 910	19 840
Afrika										
Algerien	185	172	181	179	146	150	129	142	116	120
Marokko, Franz.-	36	55	57	80	47	30	49	61	69	44
Südafrikanische Union	...	171	104 ^{e)}	93	81
Tunesien	32	22	21	23	19	21	5	12	12	6
insgesamt ²⁾	420	440	450	470	...	310	290	310	300	...
Nord- und Mittelamerika										
Kanada	5 437	4 814	4 477	3 978	4 112	5 018	7 529	7 199	6 276	4 827
Mexiko	8	82	82	86	...	5	50	51	50	...
Vereinigte Staaten von Amerika	14 148	14 781	15 549	15 870	17 058	13 973	19 178	18 291	17 555	21 766
insgesamt ²⁾	19 590	19 680	20 110	19 930	21 250	19 000	26 760	25 540	23 880	26 650
Südamerika										
Argentinien	794	418	963	729	729	748	438	1 269	991	1 200 ^{b)}
Brasilien	11	15	15	17	17	12	8	10	12	12
Chile	107	107	99	108	103	108	88	91	100	...
Uruguay	85	58	58	74	...	43	38	38	60	...
insgesamt ²⁾	1 000	610	1 140	930	...	910	580	1 410	1 170	...
Asien										
China (22 Provinzen)	1 036 ^{f)}	959 ^{b)}	971 ^{b)}	881 ^{f)}	792	814 ^{b)}
Japan	125	78	82	87	88	176	140	138	146	163
Syrien	10	4	8	6	...	10	3	7	5	...
Türkei	229	308	356	319	330 ^{b)}	247	350	405	413	300 ^{b)}
insgesamt ²⁾	1 780	1 700	1 770	1 710	...	1 590	1 520	1 630	1 610	...
Australien und Ozeanien										
Australien	635	957	1 119	870	...	308	626	791	604	490
Neuseeland	26	18	20	28	...	51	45	43	22	...
insgesamt ²⁾	660	980	1 140	900	...	360	670	830	630	...
Welt (ohne UdSSR) ²⁾										
	39 100	35 900	37 000	36 200	37 000	45 100	50 700	49 900	45 500	50 200

1) Vorläufige Zahlen ausser Bundesrepublik Deutschland.- 2) Schätzung.
a) Durchschnitt 1935 bis 1938.- b) Nichtamtlich.- c) Gesäte Fläche.- d) Durchschnitt 1931 bis 1935.- e) 1936; auf Farmen und grossen Pflanzungen.- f) Durchschnitt 1931 bis 1937.

Anbau und Ernte von Mais

Land Erdteil	Anbaufläche					Ernteertrag				
	Durch- schnitt 1934/38	1951	1952	1953	1954 1)	Durch- schnitt 1934/38	1951	1952	1953	1954 1)
	1 000 ha					1 000 t				
Europa										
Frankreich	342	349	349	375	405	541	690	485	803	871
Griechenland	256	253	255	269	262	246	250	230	309	255
Italien	1 458	1 267	1 272	1 268	1 273	3 000	2 748	2 395	3 207	2 954
Jugoslawien	2 672 ^{a)}	2 358	2 286	2 404	2 469	4 708 ^{a)}	4 033	1 470	3 831	2 988
Österreich	66	58	60	58	58	170	138	122	151	149
Portugal	410	457	488	475	500	295 ^{b)}	430	455	350	385
Spanien	435 ^{b)}	371	384	365	355	709 ^{b)}	607	635	707	691
insgesamt 2)	11 700	11 100	11 400	11 500	11 700	17 400	17 500	11 900	16 600	15 900
Afrika										
Ägypten	649	695	716 ^{c)}	847 ^{c)}	800	1 616	1 421	1 506 ^{c)}	1 853 ^{c)}	1 725
Kenya	201	...	57 ^{c)}	67 ^{c)}	...	212	...	84 ^{c)}	100 ^{c)}	...
Madagaskar	102	95	79	102	77	71
Marokko, Franz.-	431	506 ^{a)}	471 ^{c)}	507 ^{a)}	...	213	215	289	297 ^{a)}	200 ^{a)}
Südafrikanische Union	2 357 ^{c)}	2 634 ^{a)}	3 262 ^{c)}	3 548 ^{c)}	...	1 995	1 873	3 163	3 580	3 175 ^{a)}
Tanganyika	422 ^{d)}	250	200
(Treuhandv.)	656 ^{e)}	616	858	532 ^{e)}	336	492
Westafrika, Franz.-
insgesamt 2)	6 700	7 900	8 700	9 100	...	6 200	6 700	8 000	8 900	...
Nord- und Mittelamerika										
Dominikanische Republik	...	71	98	88
Guatemala	240	534	478	600 ^{a)}	...	237	428	433	480 ^{a)}	...
Kanada	68	127 ^{a)}	137 ^{a)}	146 ^{a)}	169	172	404 ^{a)}	501 ^{a)}	530 ^{a)}	586
Kuba	...	180 ^{a)}	150 ^{a)}	165 ^{a)}	180 ^{a)}	150 ^{a)}	170 ^{a)}	...
Mexiko	2 976	4 428 ^{a)}	4 236 ^{a)}	1 665	3 424 ^{a)}	3 202 ^{a)}	3 800 ^{a)}	4 300
Nicaragua	38	97 ^{a)}	123 ^{a)}	102 ^{a)}	...	35	91 ^{a)}	109 ^{a)}	86 ^{a)}	...
Salvador	138	...	200	185	...	147	...	181	181	...
Vereinigte Staaten von Amerika 3)	37 831	32 672	32 819	32 620	32 324	53 066	73 642	83 300	81 092	75 305
insgesamt 2)	41 900	38 700	38 800	39 300	39 500	55 900	78 900	88 400	86 900	81 500
Südamerika										
Argentinien	4 362	1 431	2 356	2 414	...	7 892	2 040	3 350	4 450	3 000 ^{a)}
Brasilien	4 092	4 864	5 120	5 677	5 907	5 984	6 071	...
Chile	45	50	51	54	...	62	69	90	85	...
Kolumbien	554 ^{g)}	620	844	496 ^{g)}	585	928
Peru	280 ^{h)}	252	283	452 ^{h)}	436	458
Uruguay	222 ⁱ⁾	259	301	290 ^{a)}	...	139	117	208	237 ^{a)}	...
Venezuela	263 ^{j)}	...	270	361 ^{j)}	313	343
insgesamt 2)	10 000	8 100	9 500	9 900	...	15 300	9 800	12 000	13 900	...
Asien										
China (22 Provinzen)	4 712 ^{k)}	4 890 ^{a)}	4 940	6 497 ^{k)}	6 340 ^{a)}	6 600 ^{a)}
Indien	2 970 ^{l)}	3 267	3 600	3 635	...	2 210 ^{l)}	2 053	2 868	2 900	...
Indonesien
Java und Madura	2 048	2 000	1 794	1 500	...	1 978	1 600	1 204	1 560	...
Bali und Lombok	49	69	1 044	76	77	861
Übrige Inseln	...	931	723
Japan	51 ^{m)}	39	41	47	46	75 ^{m)}	60	71	66	54
Pakistan	329 ⁿ⁾	387	393	432	...	364 ⁿ⁾	402	381	444	...
Philippinen (Rep.)	695	1 044	998	1 120	...	427	762	710	781	...
Türkei	448	623	642	621	...	587	850	837	759	914 ^{a)}
insgesamt 2)	13 500	16 700	16 400	16 300	...	15 300	17 100	17 700	17 900	...
Australien und Ozeanien										
Australien	126	69	70	63	...	186	102	126	102	...
Welt (ohne UdSSR) 2)										
	83 900	82 600	85 100	86 400	...	110 300	130 100	138 300	144 500	...

1) Vorläufige Zahlen.- 2) Schätzung.- 3) Einschl. geschätztes Getreideäquivalent für Silage und Futterzwecke und abgeweideten Mais.

a) Nichtamtlich.- b) Durchschnitt 1931 bis 1935.- c) Auf Farmen und grossen Pflanzungen.- d) 1938.- e) Durchschnitt von 3 Jahren.- f) 1930.- g) Durchschnitt zum Teil geschätzt.- h) 1928.- i) Gesäte Fläche.- j) 1936.- k) Durchschnitt 1931 bis 1937.- l) Durchschnitt 1936 bis 1938.- m) Einschl. Trockenäquivalent von grün geerntetem Mais.

Anbau und Ernte von Reis (ungeschält)

Land Erdeil	Anbaufläche					Ernteertrag				
	Durchschnitt 1934/38	1951	1952	1953	1954 1)	Durchschnitt 1934/38	1951	1952	1953	1954 1)
	1 000 ha					1 000 t				
Europa										
Frankreich	.	18	22	19	19 ^{a)}	.	70	89	69	50
Griechenland	2	20	21	18	22	4	56	75	66	88
Italien	142	156	174	175	178	753	750	930	927	860
Jugoslawien	3	3	3	4	8	4	7	8	16	26
Portugal	21 ^{b)}	31	34	32	36	66 ^{b)}	141	141	132	142
Spanien	47 ^{b)}	63	64	68	68	293 ^{b)}	285	325	393	352
insgesamt 2)	220	320	370	380	400	1 140	1 390	1 680	1 740	1 660
Afrika										
Ägypten	174	205	157	178	250	609	620	517	652	1 118
Gambia	... ^{c)}	25	22
Kongo, Belg.-	60 ^{c)}	157	163	164	...	60	145	170	177	...
Madagaskar	500	649	675	697	...	613	816	1 021	1 025	...
Sansibar und Pemba	...	9	5	8	16	5	14	...
Sierra Leone	140 ^{d)}	320	320	290	...	187	245	245	220	...
Tanganyika (Treuhandv.)	61 ^{d)}	...	58	57	...	35 ^{e)}	...	62	44	...
Westafrika, Franz.-	580	820	921	790	...	405	513	577	550	...
insgesamt 2)	1 900	2 800	2 800	2 800	...	2 200	3 000	3 200	3 300	...
Nord- und Mittelamerika										
Dominikanische Republik	26 ^{f)}	46 ^{a)}	54 ^{a)}	55 ^{a)}	60 ^{a)}	35 ^{a)}	70 ^{a)}	73 ^{a)}	78 ^{a)}	82 ^{a)}
Kuba	18 ^{g)}	59 ^{a)}	63 ^{a)}	85 ^{a)}	91 ^{a)}	20 ^{g)}	117 ^{a)}	126 ^{a)}	170 ^{a)}	175 ^{a)}
Mexiko	36	104 ^{a)}	82	94	...	76	180 ^{a)}	151	152	159 ^{a)}
Panama (Rep.)	...	66 ^{a)}	67	80	81 ^{a)}	...	83 ^{a)}	92	111	113 ^{a)}
Salvador	11	16 ^{a)}	16	14	10	13	26 ^{a)}	27	24	18
Vereinigte Staaten von Amerika	387	796	795	862	973	956	2 077	2 182	2 386	2 670
insgesamt 2)	540	1 200	1 190	1 330	1 440	1 180	2 680	2 810	3 090	3 390
Südamerika										
Argentinien	18	56	61	63	...	51	174	194	212	...
Brasilien	956	1 873	2 072	2 383	...	1 365	2 931	3 072	3 448	...
Chile	3	25 ^{a)}	30 ^{a)}	29 ^{a)}	30	11	80 ^{a)}	87 ^{a)}	80 ^{a)}	93
Ecuador	...	59 ^{a)}	81 ^{a)}	70 ^{a)}	...	66	116 ^{a)}	159 ^{a)}	135 ^{a)}	...
Guayana, Brit.-	28 ^{h)}	47	62	55 ^{a)}	...	70	111	125	134 ^{a)}	...
Kolumbien	56 ^{h)}	158	166	150 ^{a)}	170 ^{a)}	99	318	330	310 ^{a)}	350 ^{a)}
Peru	43	59	66	62 ^{a)}	...	86	265	277	230 ^{a)}	...
insgesamt 2)	1 190	2 360	2 630	2 920	...	1 820	4 170	4 440	4 770	...
Asien										
Borneo, Brit.-	276	246	170	149
Burma 3)	4 931	3 816	4 000	4 044	3 948	6 971	5 500	5 832	5 616	5 908
Ceylon	344 ⁱ⁾	450	400	449	...	340 ⁱ⁾	554	494	572	...
China (22 Provinzen)	19 771 ⁱ⁾	50 065 ⁱ⁾	48 300 ^{a)}
Mandschurei	229 ⁱ⁾	411 ⁱ⁾
Formosa (Taiwan)	666 ⁱ⁾	780 ^{a)}	786	778	805 ^{a)}	1 642 ⁱ⁾	2 040 ^{a)}	1 953	2 042	2 164
Indien	23 741 ^{j)}	29 811	30 035	31 017	...	32 308 ^{j)}	31 611	34 283	41 268	...
Indonesien
Java und Madura	3 843	3 986	3 884	4 017	...	6 081	6 020	6 239	10 820	...
Übrige Inseln	...	2 450	2 230	3 159	3 723
Irak	152 ^{f)}	189	75	95	120	205 ^{f)}	190	127	163	180
Iran	219 ^{f)}	300	300	423 ^{f)}	360	420 ^{a)}	500 ^{a)}	565 ^{a)}
Japan	3 169	3 004	3 004	2 982	3 038	11 501 ^{k)}	11 302	12 404	10 298	11 392
Kambodscha	5 590 ^{k)}	1 225	1 166	1 205	...	6 498 ^{k)}	1 494	1 471	1 503	750 ^{a)}
Korea, Süd-	1 216 ^{l)}	915 ^{a)}	1 170	1 069	1 110 ^{a)}	2 726 ^{l)}	2 560 ^{a)}	2 875	3 516	3 300 ^{a)}
Laos	m)	765	800	m)	502	500
Malaisische Föderation	297 ^{j)}	324	334	333	369 ^{a)}	513 ^{j)}	550	711	658	640 ^{a)}
Pakistan	7 562 ^{j)}	9 098	9 314	9 928	9 219 ^{a)}	11 169 ^{j)}	11 800	12 416	13 946	12 900 ^{a)}
Philippinen (Rep.)	1 990	2 466	2 456	2 920	...	2 179	2 831	3 144	3 182	3 144 ^{a)}
Thailand	3 370	5 736	5 130	5 931	5 750 ^{a)}	4 357	7 325	6 602	8 239	7 700 ^{a)}
Vietnam	m)	1 869	1 924	1 870	...	m)	2 564	2 633	2 463	2 100 ^{a)}
insgesamt 2)	82 000	87 600	87 900	91 800	...	144 800	140 900	147 100	157 800	...
Australien und Ozeanien										
insgesamt 2)	10	30	30	30	...	50	80	100	110	...
Welt (ohne UdSSR) 2)										
	85 800	94 300	94 900	99 900	...	151 200	152 200	159 300	170 800	...

1) Vorläufige Zahlen.- 2) Schätzung.- 3) Ohne Putao, Chin Hills, die Shanstaaten und Karenni.
a) Nichtamtlich.- b) Durchschnitt 1931 bis 1935.- c) 1937.- d) 1938.- e) 1930.- f) 1935.- g) Durchschnitt 1935 bis 1939.-
h) Durchschnitt von 2 Jahren.- i) Durchschnitt 1931 bis 1937.- j) Durchschnitt 1936 bis 1938.- k) Kambodscha, Laos und Vietnam insgesamt.- l) Durchschnitt 1930, 1934 und 1936.- m) Kambodscha, Laos und Vietnam siehe unter Kambodscha.

Viehbestand Pferde

Land Erdteil	Vor dem Kriege		Zeitpunkt der Erhebung	Oktober bis September			
	Zeitpunkt der Erhebung	1 000 Stück		1950/51	1951/52	1952/53	1953/54 ^{j)}
				1 000 Stück			
Europa							
Bundesrepublik							
Deutschland	3. Dezember 1938	1 553 ^{a)}	3. Dezember	1 570	1 455	1 360 ^{d)}	1 271 ^{b)}
Belgien	Mai 1939	246 ^{c)}	Mai	249	239	227 ^{d)}	...
Dänemark	Juli 1939	594	Juli	465	422	399	358
Finnland	November 1939	342	Juni	382	369	339	...
Frankreich	Oktober 1938	2 692	1. Oktober	2 397	2 380	2 333	2 277
Griechenland	November 1938	363	Dezember	279	292	305	314
Großbritannien und Nordirland	Juni 1939	1 084	Juni	478 ^{e)}	414 ^{e)}	370 ^{e)}	...
Irland (Rep.)	Juni 1939	445	1. Juni	367	342	329	...
Italien	März 1939	781	Januar	768	733	704	...
Jugoslawien 2)	Dezember 1939	1 273	Januar	1 095	1 102	1 126	1 193
Niederlande	Mai 1939	322	Mai	253	244	248	241
Norwegen	Juni 1939	204	20. Juni	184	175	168	159
Österreich	Dezember 1939	231	Dezember	283 ^{f)}	276	267	259
Polen 6)	Juni 1938	3 148	...	2 797 ^{f)}	...	2 720	...
Schweden	September 1937	633	1. Juni	415	386	362	337
Schweiz	April 1936	140	20. April	131	131	128	126
Spanien	1940	572	1. April	650 ^{g)}	...
insgesamt 3)		19 900		16 900	16 100	16 200	16 100
Afrika							
Algerien	April-Juli 1939	209	November	217	215	216	...
Marokko, Franz.-4)	1939	187	1. März	190	202
Südafrikanische Union	August 1937	778	31. August	676
Tunesien	Dezember 1939	92	...	80	80	78	...
Westafrika, Franz.-	1939	177	...	211	227	227	...
insgesamt 3)		2 900		2 900	3 000	3 000	...
Nord- und Mittelamerika							
Dominikanische Republik	Juni 1939	245	Juni	134	129	125	...
Guatemala	1939	168	April-Mai	266	...
Honduras (Rep.)	1930	167	August	140	188 ^{h)}
Kanada 5)	Juni 1939	2 776	1. Juni	1 307	1 183	1 099	996
Kuba	1939	572	...	409	412
Mexiko	1940	2 509 ⁱ⁾	Dezember
Salvador	1939	86 ⁱ⁾	Oktober	122	...	90 ^{j)}	...
Vereinigte Staaten von Amerika 5)	Januar 1939	10 629	1. Januar	4 993	4 330	3 798	3 432
insgesamt 3)		18 000		11 000	10 300	9 700	9 200
Südamerika							
Argentinien	Juni 1937	8 319	...	7 265
Bolivien	Januar 1938	232
Brasilien	Dezember 1939	6 583	31. Dezember	6 937	6 994	7 111	7 059 ^{k)}
Kolumbien	1938	930	Dezember	1 298	1 157 ^{k)}
Paraguay	Dezember 1936	198	361	354	...
Peru	1929	432	Dezember	432	529	533	523
Uruguay	Mai 1937	644	Juni	667
Venezuela	1937	209	November	335
insgesamt 3)		18 200		18 400	18 500	18 500	18 400
Asien							
Indien	1940	1 780 ^{l)}	...	1 527
Indonesien	1939	704 ^{l)}	...	529	549 ^{m)}
Iran 5)	1937	305	...	365
Japan	Dezember 1936	1 432	Februar	1 112	1 112	1 090	1 022
Pakistan	1940	540	494
Philippinen (Republik)	Januar 1939	340	1. Januar	207	214	219	...
Syrien	1939	66	31. Dezember	97	100	101	98
Türkei	Dezember 1939	964	31. Dezember	1 140	1 173	1 216	...
insgesamt 3)		13 400		11 300	11 800	11 900	...
Australien und Ozeanien							
Australien	März 1939	1 724 ⁿ⁾	31. März	999	937	895	825
Neuseeland	Januar 1939	275	31. Januar	197	187	171	171
insgesamt 3)		2 000		1 200	1 200	1 100	1 100
UdSSR							
Januar 1938		19 900	...	13 700	14 700	15 300	...
Welt (ohne UdSSR) 3)							
		74 400		61 700	60 900	60 500	...

1) Vorläufige Zahlen ausser Bundesrepublik Deutschland.- 2) Pferde in der Landwirtschaft.- 3) Schätzung.- 4) Erfassung für Steuerzwecke.- 5) Auf Farmen.- 6) Nach dem Kriege einschl. der deutschen Gebiete unter poln. Verwaltung. a) Auf die heutige Fläche der Bundesrepublik umgerechnet; ohne Militärpferde.- b) 1954.- c) Pferde in der Landwirtschaft.- d) Januar.- e) Auf Farmen.- f) Dezember.- g) Über ein Jahr alte Pferde.- h) März.- i) Nichtamtlich.- j) August.- k) Ohne "Intendencias y Comisarias".- l) Auf Dörfern.- m) September.- n) Für einige Gebiete 31. Dezember des vorhergehenden Jahres.

noch: Viehbestand
Rindvieh*

Land Erdteil	Vor dem Kriege		Zeitpunkt der Erhebung	Oktober bis September			
	Zeitpunkt der Erhebung	1 000 Stück		1950/51	1951/52	1952/53	1953/54
				1 000 Stück			
<u>Europa</u>							
Deutschland Bundesrepublik	3. Dezember 1938	12 090 ^{a)}	3. Dezember	11 149	11 375	11 641	11 641
Sowjetische Besatzungs- zone	3. Dezember 1938	3 645 ^{a)}	Dezember	3 615	3 801	3 876	3 795
Belgien	Dezember 1939	1 600	15. Mai	2 160	2 219	2 328	2 373
Dänemark	Juli 1939	3 326	Juli	3 110	3 051	3 068	3 152
Finnland	September 1939	1 767	Juni	1 814	1 851	1 809	1 885
Frankreich	Oktober 1939	15 622	1. Oktober	15 801	16 235	16 281	16 889
Griechenland	November 1938	974	Dezember	815	846	873	895
Grossbritannien und Nordirland	Juni 1939	8 872	Juni	10 473	10 244	10 444	10 734
Irland (Rep.)	Juni 1939	4 057	1. Juni	4 376	4 309	4 397	4 494
Italien	März 1939	7 879	Januar	8 376	8 690	8 989	...
Jugoslawien	Dezember 1939	4 332	Januar	4 729	4 821	4 995	5 097
Luxemburg	Oktober 1939	107	Mai	124	131	135	131
Niederlande	Mai 1939	2 817	Mai	2 863	2 858	2 930	3 026
Norwegen ¹⁾	Juni 1939	1 455	20. Juni	1 231	1 152	1 150	1 181
Österreich	Dezember 1939	2 620	Dezember	2 281	2 284	2 347	2 300
Schweden	November 1937	2 986	1. Juni	2 633	2 532	2 554	2 582
Schweiz	April 1939	1 711	21. April	1 607	1 682	1 635 ^{b)}	1 593
Spanien	1940	3 897	April	3 184 ^{b)}	...
insgesamt		102 000		102 000	103 000	104 000	106 000
<u>Afrika</u>							
Ägypten	Juli 1939	1 230	1 356
Äquatorialafrika, Franz.- 2)	Januar 1939	1 000	1. Januar	1 680	1 751
Äthiopien	1938	18 000	...	18 000	19 000
Eritrea	1938	591 ^{c)}	...	1 200	1 200	1 250	...
Algerien	April bis Juli 1939	886	November	763	810	846	864
Angola	1939	977	Dezember	1 394	...	1 221	...
Betschuanaland	1939	671	...	1 027	1 054	1 088	...
Goldküste und Togo (Brit. Treuhandv.)	1939	225	...	390	390	395	...
Kamerun (Franz. Treuhandv.)	1937	900	...	1 200	1 200 ^{d)}	1 250 ^{d)}	...
Kenya ²⁾	1938	5 273 ^{e)}	Dezember	5 612	6 621	6 646 ^{f)}	...
Kongo, Belg.-	1938	384	31. Dezember	664	725	759	...
Madagaskar	Dezember 1939	5 266	Januar	5 673	5 748 ^{g)}	6 064 ^{g)}	...
Marokko, Franz.-	Dezember 1939	1 871	1. März	2 028	2 135	2 284	...
Marokko, Span.-	1939	259	Juni	302	316	337	...
Mozambique	1939	547	Dezember	738	768	797	...
Nigerien und Kamerun ²⁾ (Brit. Treuhandv.)	1937	3 052
Nyassaland	Dezember 1939	216	November	...	281	279	273
Rhodesien, Nord	1939	634 ^{h)}	Dezember	907	920	926	972
Rhodesien, Süd	Dezember 1939	2 326	31. Dezember	2 981	2 965	2 987	3 029
Ruanda-Urundi	Dezember 1938	970	31. Dezember	985	972	900	937
Somaliland	1939	2 700	...	4 000	4 785
Sudan, Brit.-Ägypt.	1939	1 143	...	1 200	...	842	...
Südafrikanische Union	August 1939	11 852	31. August	11 565	11 768	11 655	...
Südwestafrika	1939	1 053	...	1 500	1 300	1 500	...
Swasiland	Dezember 1938	408	September	409	422	421	422
Tanganjika	1939	5 209	...	6 263	6 510	6 633	...
Tunesien	Dezember 1939	478	...	475	401	483	...
Uganda	1939	3 591	Januar	2 714	2 714	2 745	...
insgesamt		80 000		90 000	94 000	95 000	...

Anmerkungen siehe nächste Seite.

noch: Viehbestand
noch: Rindvieh*

Land Erdteil	Vor dem Kriege		Zeitpunkt der Erhebung	Oktober bis September				
	Zeitpunkt der Erhebung	1 000 Stück		1950/51	1951/52	1952/53	1953/54	
				1 000 Stück				
Nord- und Mittelamerika								
Dominikanische Republik	Juni	1939	818	Juni	694	769	857	...
Guatemala		1939	605	April bis Mai	...	1 194	1 270	...
Honduras (Rep.)		1930	517	August	889	907 ¹⁾
Kanada ¹⁾	Dezember	1939	8 247	1. Dezember	8 292	7 944	8 914	9 379
Mexiko		1940	11 591	31. Dezember	14 700 ^{f)}
Nicaragua		1930	800	...	1 103
Puerto Rico ¹⁾	April	1935	285	Januar	422	375	386	405
Salvador		1939	451	Oktober	825	...	827 ^{j)}	...
V.St.v.Am. ¹⁾	Januar	1939	66 029	Januar	82 025	87 844	93 637	94 677
insgesamt			95 000		116 000	121 000	128 000	131 000
Südamerika								
Argentinien	Juni	1937	33 207	November	45 263	...
Bolivien		1938	1 842	Januar
Brasilien	Dezember	1939	40 745	31. Dezember	52 655	53 513	55 854	57 626
Chile	Juni	1939	2 356	...	2 186	2 293	2 409	...
Ecuador		1939	1 420	August	...	1 200
Kolumbien	Dezember	1938	9 018	Dezember	15 512
Paraguay	Dezember	1936	3 219	...	3 857	4 132	4 163	...
Peru		1941	2 333	Dezember	2 824	3 140	3 189	...
Uruguay	Mai	1937	8 297	Mai	8 154	...	8 013	7 819
Venezuela		1937	4 300	November	5 674
insgesamt			107 000		139 000	142 000	146 000	145 000
Asien								
Burma ³⁾	Dezember	1938	5 194	März	4 456	4 564 ^{k)}	4 663 ^{k)}	...
Ceylon		1938	1 127	1. Mai	1 112	1 189	1 229	...
Cypern		1938	40	Juli	33	30
Formosa (Taiwan)	Dezember	1939	59	Dezember	74	77	72	70 ^{f)}
Indien		1940	137 933 ^{l)}	...	155 099
Indonesien		1939	4 577	...	4 551	4 569
Irak		1938	250	1 510
Iran		1937	2 920	...	3 900
Japan ¹⁾	Dezember	1939	1 967	1. Februar	2 460	2 670	2 825	2 896
Kambodscha		1939	855	Dezember	839	839	900	830
Korea, Süd-		1939	913	31. Dezember	393	572	661	668
Malaisische Föderation		1939	292	Dezember	243	249	265	271
Pakistan		1939	24 444	...	24 100 ^{f)}	24 069
Philippinen (Rep.)	Januar	1939	1 349	Januar	715	739	762	...
Syrien	Dezember	1939	357	31. Dezember	429	424	487	509
Thailand	Dezember	1939	5 858	31. Dezember
Türkei	Dezember	1938	9 311	31. Dezember	10 123	10 396	10 695	...
Vietnam		1939	1 061	September	192 ^{m)}	191	144 ⁿ⁾	...
insgesamt			227 000		242 000	244 000	246 000	246 000
Australien und Ozeanien								
Australien	März	1939	12 862 ^{o)}	31. März	15 229	14 893	15 247	15 589
Hawaii ¹⁾	April	1930	149	Dezember	152	158	158	167
Neukaledonien		1939	103	Januar	92	100
Neuseeland	Januar	1936	4 254	31. Januar	5 097	5 202	5 483	5 782
insgesamt			18 000		21 000	21 000	21 000	22 000
UdSSR								
	Januar	1938	59 700	...	57 200	58 800	56 600	...
Welt (ohne UdSSR)								
			629 000		710 000	725 000	740 000	745 000

* Schätzung.

1) Auf Farmen.- 2) Erfassung für Steuerzwecke.- 3) Ohne Putao, Chin Hills, die Shanstaaten und Karenni.
a) Auf die heutige Fläche der Bundesrepublik bzw. der sowjetischen Besatzungszone umgerechnet.- b) Über 1 Jahr alte Tiere.- c) Erfassung für Steuerzwecke.- d) Dezember.- e) Zahl für das gesamte Land.- f) Nichtamtlich.- g) Mai.- h) Ohne Barotseland.- i) März.- j) August.- k) Juni.- l) Einschl. Andamanen- und Nicobareninseln.- m) Monat unbekannt.- n) Südlich des 17. Breitengrades.- o) Für einige Gebiete 31. Dezember des vorhergehenden Jahres.

**noch: Viehbestand
Schweine***

Land Erdteil	Vor dem Kriege		Zeitpunkt der Erhebung	Oktober bis September			
	Zeitpunkt der Erhebung	1 000 Stück		1950/51	1951/52	1952/53	1953/54
				1 000 Stück			
Europa							
Deutschland Bundesrepublik	3. Dez. 1938 ¹⁾	12 158	3. Dezember	11 890	13 603	12 979	12 435
Sowjetische Besatzungs- zone	Dezember 1938 ¹⁾	5 708	Dezember	5 705	7 068	8 283	8 210
Belgien	Dezember 1939	993	15. Mai	1 265	1 369	1 258	1 310
Dänemark	Juli 1939	3 183	Juli	3 189	3 588	4 310	4 840
Frankreich	Oktober 1938	7 127	1. Oktober	6 824	7 222	7 179	7 328
Grossbritannien und Nordirland	Juni 1939	4 394	Juni	3 891	4 962	5 165	6 227
Italien	März 1939	3 303	Januar	3 510	4 212	4 365	...
Jugoslawien	Dezember 1939	3 564	Januar	3 911	3 990	4 520	4 310
Österreich	Dezember 1939	2 830	Dezember	2 523	2 448	2 701	2 643
Polen ⁴⁾	Juni 1938	9 684	...	9 928	...	9 730	...
insgesamt		78 000		79 100	88 000	92 400	93 700
Afrika							
Algerien	April-Juni 1939	60	November	137	103	77	88
Angola	1939	360	Dezember	234
Kongo, Belg.-	1938	143	Dezember	176	241	261	324
Madagaskar	1939	507	Dezember	398	231 ^{a)}	210 ^{a)}	...
Südafrikanische Union	August 1937	1 037 ^{b)}	August	1 315	633 ^{b)}
Westafrika, Franz.-	Vor dem Kriege	144	...	260	266	270	...
insgesamt		3 000		4 000	3 900	3 900	...
Nordamerika							
Kanada ²⁾	Dezember 1939	4 779	1. Dezember	5 418	5 500	5 239	4 723
Vereinigte Staaten von Amerika ²⁾	Januar 1939	50 012	1. Januar	62 852	63 582	54 294	48 179
insgesamt		64 000		79 300	80 100	70 600	...
Südamerika							
Argentinien	Juni 1937	3 966	Dezember	3 989 ^{c)}	...
Brasilien	Dezember 1939	21 763	31. Dezember	26 059	27 801	30 916	32 721
Peru	1929	689	Dezember	995	1 203	1 268	...
insgesamt		30 000		37 000	39 400	43 200	...
Asien							
Burma ³⁾	Dezember 1938	530	März	...	437 ^{d)}	467 ^{d)}	...
Formosa (Taiwan)	Dezember 1939	1 653	Dezember	1 620	2 262	2 600	2 820
Indien	1940	2 702	...	4 420
Indonesien	1935	1 131 ^{e)}	...	1 116	1 100
Philippinen (Rep.)	Januar 1939	3 348	Januar	4 159	4 443	4 794	...
insgesamt		85 000		84 100	87 400	88 000	...
Australien und Ozeanien							
Australien	März 1939	1 156 ^{f)}	31. März	1 134	1 022	993	1 185
Neuseeland	Januar 1939	676	31. Januar	572	574	636	656
insgesamt		1 900		1 900	1 800	1 900	2 000
UdSSR	Januar 1938	32 200	Januar	27 100	26 700	28 500	...
Welt (ohne UdSSR)		262 000		285 400	300 600	300 000	...

* Schätzung.

1) Auf die heutige Fläche der Bundesrepublik bzw. der sowjetischen Besatzungszone umgerechnet.- 2) Auf Farmen.- 3) Ohne Putao, Chin Hills, Chanstaaten und Karenni.- 4) Nach dem Kriege einschl. der deut. Gebiete unter poln. Verw. a) Mai.- b) Auf Farmen und grossen Pflanzungen.- c) November.- d) Juni.- e) Auf Dörfern.- f) Für einige Gebiete 31. Dezember des vorhergehenden Jahres.

**noch: Viehbestand
Schafe***

Land Erdteil	Vor dem Kriege		Zeitpunkt der Erhebung	Oktober bis September			
	Zeitpunkt der Erhebung	1 000 Stück		1950/51	1951/52	1952/53	1953/54
				1 000 Stück			
Europa							
Deutschland Bundesrepublik	3. Dez. 1938 ¹⁾	2 086	3. Dezember	1 642	1 666	1 544	1 352
Sowjetische Besatzungszone	3. Dez. 1938 ¹⁾	1 771	Dezember	1 085	1 236	1 428	1 550
Saargebiet	3. Dez. 1938	17	Dezember	8	8	9	9
Belgien	Dezember 1939	153	15. Mai	163	124 ^{a)}	114 ^{a)}	110 ^{a)}
Dänemark	Dezember 1939	147	Juli	56	48	39	33
Finnland	November 1939	923	Juni	1 096	1 126	998	...
Frankreich	Oktober 1938	9 875	1. Oktober	7 510	7 585	7 675	7 826
Griechenland	November 1939	8 194	31. Dezember	6 935	7 348	7 784	8 376
Grossbritannien und Nordirland	Juni 1939	26 887	Juni	19 984	21 655	22 455	22 926
Irland (Rep.)	Juni 1939	3 048	1. Juni	2 616	2 857	2 930	3 164
Island	Frühling 1939	594	Dezember	416	411	443	...
Italien	März 1939	9 875	Januar	10 141	10 002	9 891	...
Jugoslawien	Dezember 1939	10 282	Januar	10 273	10 518	11 400	12 112
Luxemburg	Oktober 1939	8	Juni	4	4	3	4
Malta	Dezember 1939	19	Oktober	20	22	20	...
Niederlande	Mai 1939	690	Mai	360	383	424	408
Norwegen ²⁾	Juni 1939	1 744	20. Juni	1 929	1 987	1 985	1 957
Polen ⁵⁾	Juni 1938	1 940	...	2 194 ^{b)}	...	3 330	...
Schweden	November 1937	353	1. Juni	261	256	241	234
Schweiz	April 1936	176	21. April	191	190	185	180
Spanien	1940	24 237	April
insgesamt		131 000		116 000	119 000	123 000	...
Afrika							
Ägypten	Juli 1939	1 897	1 254
Äquatorial-Afrika, Franz.- ³⁾	Januar 1939	470 ^{c)}	1. Januar	890 ^{c)}	970 ^{c)}
Äthiopien	15 000	18 000
Algerien	April-Juli 1939	6 406	April	5 328	6 028	6 014	...
Basutoland	1939	1 599	Februar	1 564
Goldküste und Togo (Brit. Treuhandv.)	1938	355 ^{c)}	...	316	464	464	...
Kamerun (Franz. Treuhandv.)	1937	400 ^{c)}	...	600	400 ^{b)}	440 ^{b)}	...
Kenya	1938	2 594	Dezember	2 855 ^{c)}	2 858 ^{c)}	2 866 ^{c)}	...
Kongo, Belg.-	1934	333	31. Dezember	486	547	530	553
Libyen	Dezember 1938	877	1 434
Madagaskar ³⁾	Dezember 1939	170	Juni	264	354	397	...
Marokko, Franz.- ³⁾	1939	10 797	1. März	10 960	13 923
Marokko, Span.- ³⁾	1939	546	Juni	559	667
Nigerien und Kamerun, ⁵⁾ (Brit. Treuhandv.)	1937	1 920
Rhodesien, Nord-	1939	33	Juni	110 ^{c)}	89 ^{c)}	87 ^{c)}	...
Rhodesien, Süd-	Dezember 1939	303	31. Dezember	306	317	337	...
Ruanda Urundi	Dezember 1939	337	Dezember	430	385	400	391
Sudan, Brit.-Ägypt.	1939	2 500	...	5 600	6 000
Südafrikanische Union	August 1939	38 289	31. August	34 823	35 480
Südwestafrika (Treuhandv.)	1939	3 452	...	2 800	3 500	3 500	...
Tanganyika	1939	1 834	...	2 339	2 515	3 066	...
Togo (Franz. Treuhandv.)	Oktober-Dezember	274	244	246	...
Tunesien	Dezember 1939	2 687	...	3 060	3 420	2 875	...
Uganda	1939	1 194	Januar	1 036	1 036	1 051	...
insgesamt		107 000		110 000	122 000	123 000	...

Anmerkungen siehe nächste Seite.

noch: Viehbestand
noch: Schafe*

Land Erdteil	Vor dem Kriege		Zeitpunkt der Erhebung	Oktober bis September			
	Zeitpunkt der Erhebung	1 000 Stück		1950/51	1951/52	1952/53	1953/54
				1 000 Stück			
<u>Nord- und Mittelamerika</u>							
Guatemala	1939	378	April-Mai	...	889	813	...
Kanada 2)	Dezember 1939	2 742	1. Dezember	1 268	1 034	1 123	1 179
Kuba	1934	164	...	154	194
Mexiko	1940	4 452	Dezember	5 100 ^{c)}
Vereinigte Staaten von Amerika 2)	Januar 1939	51 595	1. Januar	30 635	32 088	31 861	30 912
insgesamt		60 000		38 000	40 000	40 000	...
<u>Südamerika</u>							
Argentinien	Juni 1937	43 880	November	54 684	...
Bolivien	1938	2 608
Brasilien	Dezember 1939	10 745	31. Dezember	14 251	15 891	16 264	16 800
Chile	1935 bis 1936	5 749
Ecuador	1939	735	August	...	1 559
Falkland Inseln	1939	601	...	597	584
Kolumbien	Dezember 1938	883	Dezember	1 339	1 350 ^{d)}	1 341 ^{d)}	...
Peru	1941	13 830	Dezember	17 752	16 268	15 904	...
Uruguay	Mai 1937	17 931	Mai	23 409	...	26 000	...
insgesamt		97 000		125 000	125 000	127 000	...
<u>Asien</u>							
Aden (Protektorat)	200	...	200	...
Ceylon	1938	62	Januar-Mai	73	84	104	...
Cypern	März 1939	301 ^{e)}	Oktober	287	295	311	351
Indien	1940	41 506	...	38 829
Indonesien	1935	1 337 ^{f)}	2 230
Irak	Dezember 1939	5 525 ^{g)}	10 000
Iran	1937	14 011	...	18 000
Japan 4)	Dezember 1938	114	Januar-Februar	449	577	693	733
Jordanien	1938	200	April	266	274
Pakistan	1939	5 941	...	6 505 ^{c)}	6 570
Saudi-Arabien	3 572
Syrien	Dezember 1939	3 100	31. Dezember	2 930	3 085	3 560	2 746
Türkei	Dezember 1939	25 221	31. Dezember	23 083	24 833	26 534	...
insgesamt		130 000		136 000	139 000	142 000	...
<u>Australien und Ozeanien</u>							
Australien	März 1939	111 058 ^{h)}	31. März	115 596	117 646	123 072	126 516
Neuseeland	Juni 1936/37	29 200	30. Juni	34 786	35 384	36 193	37 275
insgesamt		140 000		150 000	153 000	159 000	...
<u>UdSSR</u>	Januar 1938	12 800 ^{c)}	Januar	82 200 ^{c)}	89 000 ^{c)}	91 200 ^{c)}	...
<u>Welt (ohne UdSSR)</u>		244 000		675 000	698 000	714 000	...

★ Schätzung.

1) Auf die heutige Fläche der Bundesrepublik bzw. der sowjetischen Besatzungszone umgerechnet.- 2) Auf Farmen.-
3) Erfassung für Steuerzwecke.- 4) Auf Dörfern.- 5) Nach dem Kriege einschl. der deut. Geb. unter poln. Verwaltung.
a) Januar.- b) Dezember.- c) Nichtamtlich.- d) Ohne Monatsangabe.- e) Nur Tiere, die am 1. März über ein Jahr
alt waren.- f) Auf Dörfern.- g) Erfassung für Steuerzwecke.- h) Für einige Gebiete 31. Dezember des vorhergehenden
Jahres.

Gewinnung von Fleisch*

1000 t

Land	Fleischart	Monatsdurchschnitt			1953				1954				
		1938	1952	1953	Juli	Aug.	Sept.	Okt.	Juli	Aug.	Sept.	Okt.	
Europa													
Bundesrepublik Deutschland 1)	(G) Rindfleisch	.	42,4	49,9	48,4	52,6	58,6	58,0	53,4	56,9	57,8	59,0	
	Kalbfleisch	.	7,4	8,5	8,8	8,2	7,5	6,6	8,1	9,1	7,6	7,2	
	Schweinefleisch	.	73,8	76,7	74,0	76,2	78,2	76,7	75,1	85,3	79,3	81,3	
	insgesamt	.	124,9	136,6	132,5	138,6	146,5	143,9	137,9	152,8	146,3	149,1	
Belgien	insgesamt	25,2	27,8	28,5	...	28,1 ^{a)}	
Dänemark	Rind- und Kalbfleisch	13,1	13,9	14,9	12,2	12,8	15,8	15,6	12,4	15,0	19,4	17,1	
	Schweinefleisch	25,8	30,5	38,4	38,1	39,8	40,0	34,9	40,2	39,8	39,9	42,5	
Finnland 2)3)	insgesamt	5,0	6,8	7,1	...	7,5 ^{a)}	...	7,9 ^{a)}	
Grossbritannien und Nordirland	Rindfleisch	49,2	49,2	51,2	61,5	75,1	87,6	77,1	
	Kalbfleisch	2,0	2,2	1,8	1,1	1,3	2,2	3,7	
	Schweinefleisch 4)	34,8	43,2	46,4	50,8	42,6	47,9	60,3	
	Hammel- u. Lammfleisch	17,9	14,0	14,4	14,5	14,8	15,7	18,4	
insgesamt	103,9	108,6	113,8	127,9	133,8	153,4	159,8		
Irland (Rep.)	(G) insgesamt	...	13,9	15,0	...	14,4 ^{a)}	...	16,7 ^{a)}	
Italien 5)	Rind- und Kalbfleisch	...	21,1	24,8	27,7	26,3	26,4	25,8	
	Schweinefleisch	...	19,4	18,3	4,9	4,5	6,8	13,6	
	insgesamt	...	43,2	43,6	34,7	32,9	35,4	41,9	
Österreich 2)	(G) insgesamt	21,5 ^{b)}	21,4	27,3	21,3	20,0	...	19,7	19,7	21,0	20,5	...	
Portugal	(F) insgesamt	4,8	6,2	6,6	6,3	5,4	5,6	7,4	6,7	6,3	6,7	...	
Schweden	(G) insgesamt	21,0 ^{c)}	24,8	24,2	...	25,0 ^{a)}	...	25,1 ^{a)}	
Schweiz 2)6)	(G) insgesamt	6,0	6,1	6,5	5,8	6,3	6,8	6,5	6,0	6,9	6,4	5,9	
Aussereuropäische Länder													
Länder													
Argentinien	(G) Rind- und Kalbfleisch	32,7 ^{d)}	72,2	74,0	82,6	60,6	61,2	71,0	
	Schweinefleisch	6,6 ^{d)}	7,5	9,3	12,6	9,6	9,9	9,5	
	Hammel- u. Lammfleisch	9,0 ^{d)}	7,9	7,6	4,4	3,6	4,6	5,8	
	insgesamt	98,3 ^{d)}	87,6	90,9	99,6	73,8	75,7	86,3	
Australien	Rind- und Kalbfleisch	50,5 ^{e)}	50,6	59,9	72,7	68,0	60,6	57,4	76,5	64,3	62,1	...	
	Schweinefleisch	7,3 ^{e)}	7,2	7,1	7,6	6,7	6,4	7,0	7,9	7,8	
	Hammel- u. Lammfleisch	27,5 ^{e)}	30,3	31,4	24,3	23,6	25,6	34,2	25,6	27,8	
	insgesamt	85,3 ^{e)}	88,1	98,4	104,6	98,6	92,6	98,6	110,0	99,9	104,7	...	
Kanada	(F) Rind- und Kalbfleisch	18,7	25,5	30,6	31,8	33,5	34,7	34,7	31,3	30,0	39,8	31,8	
	Schweinefleisch	15,8	31,7	23,9	18,7	18,4	24,1	24,1	17,9	17,3	26,2	24,1	
	insgesamt	35,8	58,0	55,4	51,1	53,6	61,0	61,0	49,9	48,3	67,9	57,7	
Neuseeland	Rind- und Kalbfleisch	...	16,3	14,9 ^{a)}	
	Schweinefleisch	...	3,4	1,2 ^{a)}	
	Hammel- u. Lammfleisch	...	29,2	5,8 ^{a)}	
	insgesamt	...	48,9	21,9 ^{a)}	
Südafrikanische Union	(G) Rind- und Kalbfleisch	12,3	21,6	23,4	27,4	23,9	22,9	24,0	24,1	20,4	22,1	20,8	
	insgesamt	18,2	29,8	31,6	35,7	31,4	30,4	31,7	32,0	28,6	29,9	28,7	
Venezuela	insgesamt	4,4 ^{f)}	7,2	7,7	7,9	7,9	7,6	8,0	8,5	7,9	7,9	...	
Vereinigte Staaten von Amerika	Rindfleisch	252,7	352,9	456,4	469,9	457,2	493,1	519,4	498,4	489,3	497,6	492,1	
	Kalbfleisch	34,5	40,8	55,2	62,6	64,9	69,4	73,9	64,9	67,6	70,3	69,9	
	Schweinefleisch	226,6	390,1	339,5	270,8	264,0	301,2	360,2	270,8	291,2	343,8	371,9	
	Hammel- u. Lammfleisch	32,9	24,0	27,1	24,5	25,4	29,5	33,1	26,8	27,2	28,6	28,6	
insgesamt	546,7	807,9	878,2	827,8	811,5	893,2	986,6	851,9	875,9	940,3	962,5		

G = Gewerbliche Schlachtungen;

F = Fleischschau;

* Die Zahlen für die "Fleischgewinnung insgesamt" sind geschätzt und beziehen sich auf Rind- und Kalbfleisch, Schweinefleisch (einschl. Speck und Schinken) sowie Hammel- und Lammfleisch (einschl. Ziegenfleisch). Bei geschlachteten Tieren im Fell sind Schmalz, Talg sowie genießbare Innereien nicht eingerechnet. Wenn nicht anders vermerkt, gelten die Angaben für die Gesamtproduktion eines Landes jeweils sowohl für die gewerblichen als auch für Hausschlachtungen aus einheimischem Viehbestand.

1) Gesamtschlachtgewicht aus gewerblichen Schlachtungen. Das Gesamtschlachtgewicht stellt den Anfall an Fleisch (ohne Innereien) und an Schlachtfett dar.- 2) Einschl. Pferdefleisch.- 3) Etwa 50 bis 60 vH des zum Verkauf angebotenen Fleisches.-

4) Speck und Schinken sind im Frischgewichtwert inbegriffen.- 5) Städte mit mehr als 5 000 Einwohnern.- 6) Nur 43 Städte.

a) Vierteljahresdurchschnitt.- b) Durchschnitt 1934 bis 1938.- c) Durchschnitt 1937 bis 1939.- d) 1940.- e) Geschäftsjahr, beginnend am 1.7.1937.- f) 1939.

Milcherzeugung und Herstellung von Molkereierzeugnissen

1000 t

Erzeugnis Land		vH der Gesamt- erzeugung ¹⁾	Monatsdurchschnitt			1953				1954				
			1937	1952	1953	Juli	August	Septem- ber	Okto- ber	Juli	August	Septem- ber	Okto- ber	
Kuhmilch														
Europa														
Bundesrepublik Deutschland	I	100	1 242 ^{a)}	1 318	1 395	1 628	1 563	1 430	1 346	1 660	1 558	1 388	1 298	
Dänemark	I	100	441	413	449	538	500	448	424	537	498	440	403	
Finnland	A	54	.	127	138	165	158	143	124	166	159	145	117	
Grossbritannien und Nordirland	A	84	453	710	756	791	712	658	712	828	730	674	714	
Niederlande	A	82	.	384	404	541	488	416	362	574	503	429	324	
Norwegen	A	63	53 ^{b)}	82	88	104	93	80	67	106	92	81	...	
Österreich	I	100	197	193	202	211	206	277	202	223	215	202	...	
Schweden	A	79	237	302	297	368	362	311	263	364	351	307	...	
Schweiz	A	67	147	148	155	186	185	170	157	195	189	167	158	
Aussereurop. Länder														
Australien	I	100	421 ^{c)}	450	464	295	361	479	614	302	409	551	...	
Kanada	I	100	572	595	621	847	780	690	625	887	804	
Vereinigte Staaten von Amerika 2)	I	99	3 852	4 355	4 582	5 263	4 819	4 221	4 027	5 273	4 760	4 260	4 083	
Butter														
Europa														
Bundesrepublik Deutschland		90	19,80	22,60	24,00	28,80	27,90	26,20	24,40	30,90	28,90	25,00	23,40	
Dänemark		100	15,30	12,90	14,40	17,20	16,00	14,70	14,00	18,00	16,70	14,70	13,50	
Finnland		72	2,50	3,60	4,00	5,20	5,00	4,40	3,60	5,40	5,10	4,60	3,40	
Grossbritannien und Nordirland		49	1,61	0,61	1,29	2,13	1,63	0,93	1,22	3,05	1,83	1,22	1,22	
Irland (Rep.) 3)		67	3,20	2,79	2,98	5,63	5,26	4,69	3,86	6,49	5,74	5,03	...	
Niederlande	99-100		8,40	6,10	6,90	9,90	8,70	7,70	6,70	10,20	8,70	7,40	5,70	
Norwegen		64	1,00 ^{b)}	0,85	1,07	1,55	1,24	0,92	0,50	1,32	1,00	0,81	...	
Österreich		66	2,20 ^{b)}	1,60	1,70	1,60	1,80	2,10	2,20	2,00	1,90	2,00	...	
Portugal		...	0,20 ^{a)}	0,18	0,21	0,23	0,17	0,13	0,17	
Schweden		98	6,10	7,80	8,20	10,60	10,30	8,90	7,20	10,20	9,80	8,50	...	
Schweiz	99-100		2,00 ^{d)}	1,80	1,90	2,40	2,30	2,20	1,80	2,90	2,70	2,20	1,90	
Aussereurop. Länder														
Argentinien		...	2,60	3,90	4,80	3,20	3,00	3,60	4,50	
Australien		97	14,10 ^{e)}	12,60	13,20	7,10	9,10	13,00	17,80	7,00	11,10	16,60	22,20	
Japan		...	0,21	0,33	0,39	0,38	0,36	0,42	0,41	0,66	
Kanada		100	9,30	10,60	11,40	19,00	17,00	14,30	11,60	20,00	17,60	15,60	11,70	
Neuseeland		99	15,00 ^{c)}	16,40	16,60	4,20	13,20	19,70	25,90	4,00	13,00	20,10	27,20	
Südafrikanische Union		90	1,10	2,32	2,58	2,03	1,88	1,92	2,21	2,26	2,15	2,13	2,41	
Venezuela		...	0,02 ^{a)}	0,11	0,14	0,18	0,15	0,13	0,49	0,30	0,22	0,23	...	
Vereinigte Staaten von Amerika		84	61,40	44,90	53,90	62,60	54,30	43,90	41,90	58,80	49,40	42,00	39,70	
Käse														
Europa														
Bundesrepublik Deutschland		99-100	7,50 ^{a)}	12,90	13,40	13,50	14,70	15,70	14,80	14,30	14,00	13,60	14,40	
Dänemark		99-100	2,60 ^{f)}	7,20	7,30	9,10	8,00	6,90	6,10	9,10	7,80	6,50	5,60	
Grossbritannien und Nordirland 4)		100	3,20	4,68	7,45	11,28	7,03	6,22	4,98	12,19	7,84	3,86	2,24	
Irland (Rep.)		...	0,16	0,23	0,17	...	0,23 ^{g)}	
Niederlande	99-100		10,40	10,40	11,70	15,00	14,20	12,60	11,70	17,70	15,40	13,90	10,40	
Norwegen	99-100		1,50	2,59	2,33	2,76	2,35	2,04	1,35	3,57	2,81	2,44	...	
Österreich		57	2,30 ^{b)}	0,89	1,05	1,33	1,36	1,11	1,00	2,11	1,95	1,60	...	
Schweden		100	3,00	5,00	4,52	5,91	5,61	4,42	2,93	6,60	5,77	4,67	...	
Schweiz	99-100		4,40	4,30	4,60	6,70	6,60	6,10	5,20	6,40	6,40	5,60	5,00	
Aussereurop. Länder														
Argentinien		...	3,50	8,90	9,10	6,70	6,90	8,20	9,70	
Australien	99-100		1,70 ^{c)}	3,80	4,00	2,00	3,40	5,50	7,50	2,50	3,80	5,50	6,80	
Kanada 5)	99-100		4,90	2,60	2,80	4,80	4,40	3,70	3,20	5,80	5,40	4,50	3,40	
Neuseeland	100		7,70 ^{c)}	8,50	8,90	0,50	5,60	10,60	14,70	0,50	6,20	11,30	15,60	
Südafrikanische Union		98	0,40	0,81	0,92	0,85	0,79	0,81	0,96	0,97	0,93	0,93	1,03	
Vereinigte Staaten von Amerika 6)	99-100		24,50	44,20	49,10	58,30	51,90	44,20	39,80	57,60	50,70	42,40	39,60	

A = abgelieferte Milch; I = = Milcherzeugung insgesamt;

1) Abgelieferte Milch sowie Butter- und Käseerzeugung in vH der Gesamtproduktion des betreffenden Landes im Jahre 1952.- 2) Auf Farmen.- 3) Nur Erzeugung genossenschaftlicher Molkereien.- 4) Ohne abgelagerten Käse.- 5) 99 vH hiervon sind Cheddar-Käse.- 6) Ohne Weiss- und Cheddar-Käse.

a) 1938.- b) Durchschnitt 1934 bis 1938.- c) Durchschnitt von 12 Monaten, beginnend am 1. Juli 1936.- d) Einschl. Bauernbutter.- e) Durchschnitt von 12 Monaten, beginnend am 1. April 1936.- f) Durchschnitt von 12 Monaten, beginnend am 1. Oktober 1936.- g) Vierteljahresdurchschnitt.

Fischanlandungen*

1000 t

Land	1937	1938	1948	1949	1950	1951	1952	1953 ¹⁾
Europa								
Bundesrepublik Deutschland ²⁾	672,4	735,2	408,2	500,7	552,3	680,0	662,2	730,4
Belgien	38,9	42,9	70,8	68,3	58,5	56,7	70,6	74,4
Dänemark (ohne Färöer-Inseln)	89,0	97,1	225,9	257,7	251,2	292,9	323,9	342,8
Finnland	26,8	44,4	46,1	65,7	65,8	65,7	57,5	62,1
Frankreich	356,9 ^{a)}	530,3	467,5	473,9	454,1	528,4	488,4	520,3
Grossbritannien und Nordirland ³⁾	1 107,8 ^{b)}	1 195,8	1 205,8	1 158,5	988,6	1 085,9	1 105,0	1 121,6
Irland (Rep.)	12,3	12,8	25,8	18,1	17,2	17,0	18,9	19,0
Island	281,6	274,3	478,1	407,7	373,3	417,8	401,6	424,7
Italien	213,6	181,2	156,6	178,9	185,8	185,9	215,3	213,6
Niederlande	262,9	256,2	294,1	264,1	257,6	293,5	314,2	343,3
Norwegen	903,6 ^{c)}	1 152,5	1 501,5	1 296,5	1 466,3	1 831,1	1 805,7	1 505,5
Polen ⁶⁾	14,0	12,5	48,2	49,3	66,2	72,0
Portugal (einschl. Azoren und Madeira)	199,1	240,0	274,5	281,1	307,4	307,3	334,3	392,4
Schweden	121,0	143,2	207,9	196,4	200,7	196,7	218,0	210,0
Spanien	408,2 ^{d)}	...	547,0	571,2	598,0	603,4	612,0	634,7
Afrika								
Ägypten	40,3	38,1	42,0	55,0	43,9	49,6	53,8	...
Angola	21,3	26,2	113,2	130,7	135,7	176,5	156,8	224,4
Kongo, Belg.-	...	0,9	17,5	25,0	42,5	37,3	48,2	...
Marokko, Franz.-	30,7	30,8	54,7	92,9	123,2	90,9	122,1	128,0
Südafrikanische Union	16,8 ^{e)}	63,8	183,0	208,7	274,7	347,0	413,8	374,0
Tunesien	10,7	9,6	12,2	11,4	11,7	15,3	13,1	11,5
Nordamerika								
Kanada (9 Provinzen)	487,7	518,5	717,7	669,7	737,0	705,4	649,9	661,4
Neufundland	...	318,3	335,3	330,6	310,7	307,2	290,0	263,3
Mexiko	11,9	17,1	68,4	68,0	74,3	75,0	58,1	67,3
Vereinigte Staaten von Amerika (einschl. Alaska)	1 969,7	2 253,1	2 409,9	2 503,5	2 589,6	2 364,9	2 390,6	2 385,2
Südamerika								
Argentinien	49,9	55,3	71,2	65,3	57,6	77,6	78,7	...
Brasilien	...	103,3	144,8	152,6	153,1	158,3	174,6	...
Chile	36,7	32,2	64,6	76,8	87,7	94,1	119,0	107,2
Peru	...	4,8	35,9	45,3	73,5	97,1	106,6	...
Venezuela	92,3	75,4	78,3	75,0
Asien								
Formosa (Taiwan)	93,8	89,5	83,5	80,4	84,2	104,2	121,7	130,7
Japan ⁴⁾	4 011,0	3 562,0	2 431,4	2 642,0	3 086,0	3 666,4	4 648,5	4 576,5
Korea, Süd	637,1	628,8	285,2	300,0	219,3	276,9
Malaiische Föderation	139,0	162,0	169,8	161,8	161,7	164,4
Philippinen (Rep.)	...	80,9	195,1	238,0	225,6	299,1	317,6	311,9
Thailand	...	161,0	161,0	154,0	178,0	187,0	191,5	205,0
Türkei	...	76,0	110,0	100,2	102,5
Australien und Ozeanien								
Australien ⁵⁾	32,1	33,5	38,9	35,4	33,1	37,8	45,7	51,6
Neuseeland	25,2 ^{f)}	28,7 ^{f)}	34,4	35,7	33,8	34,4	35,3	...

* Soweit möglich, Fangergebnisse der See- und Binnenfischerei. Sie gelten, wenn nicht besonders vermerkt, für das Fanggewicht, dem auch die Seetang-, Schalentier- und Molluskenfischerei zuzurechnen ist. Wal- und Seehundezeugnisse und Anlandungen ausländischer Fischereifahrzeuge sind ausgenommen.

1) Vorläufige Zahlen ausser Bundesrepublik Deutschland.- 2) Alle Angaben ohne Binnenfischerei. 1937 und 1938 Anlandegewichte: Deutsches Reich.- 3) 1948 bis 1951 ohne Nordirland.- 4) Nur die 4 Hauptinseln.- 5) Jahre enden jeweils am 30. Juni.- 6) Nach dem Kriege einschl. der deutschen Gebiete unter polnischer Verwaltung.

a) Ohne Mollusken.- b) Ohne Schalentiere.- c) Ohne Seetang.- d) 1934.- e) Nur Anlandungen der Schleppnetzfisherei.- f) Jahr beginnt am 1. April.

Herstellung von gesalzenen Fischen*

1000 t

Land	1938	1948	1949	1950	1951	1952	1953 1)
Heringe							
Europa							
Bundesrepublik Deutschland	18,8 ^{a)}	...	12,0	8,5	12,0	8,2	...
Belgien	3,1	12,1	7,1	4,6	2,1	4,1	5,1
Dänemark 2)	1,3	2,3	1,2	1,0	1,2	1,5	1,1
Finnland	...	4,0	4,0	4,8	6,4	4,0	4,8
Frankreich 3)	...	31,0	24,0	23,7	25,6	21,3	26,7
Grossbritannien und Nordirland	140,8	57,0	40,9	25,9	26,0	29,6	30,5
Irland (Rep.)	0,2	1,9	0,5	1,0	0,2	0,4	0,6
Island	34,8	11,5	12,9	18,7	15,4	12,0	23,1
Italien	14,0	3,4	6,2	6,3	10,9	9,6	11,1
Niederlande	46,0	58,0	44,0	54,0	56,4	64,0	74,2
Norwegen	35,2	98,9	105,7	51,5	65,3	66,4	82,8
Portugal 4)	5,7 ^{b)}	3,1 ^{b)}	2,8	3,7	4,1	4,8	4,5
Schweden	3,2 ^{b)}	24,2 ^{b)}	15,2	15,4	15,5	18,2	12,7
Spanien	10,0	10,0	13,7	12,0	18,1	15,9	...
Aussereuropäische Länder							
Japan	112,9	96,5	146,2	131,5	158,5	130,5	...
Kanada	11,4	9,4	10,7	10,0	11,2	13,2	8,2
Neufundland	3,4	16,6	5,8	4,7	5,5	4,2	3,2
Philippinen (Rep.)	...	1,6	1,3	4,8	42,5	51,2	28,6
Vereinigte Staaten v. Amerika	...	9,0	8,1	8,4	12,5	12,5	...
Kabeljau							
Europa							
Dänemark 5)6)	0,3	0,7	0,8	0,4	25,3	20,9	18,2
Frankreich 7)	44,5	27,9	31,2	33,1	30,8	40,7	38,0
Grönland 5)	2,0	3,0	3,0	4,6	4,0	3,0	...
Grossbritannien und Nordirland	8,0	3,5	6,7	8,8	5,7	5,0	4,9
Island 5)	33,7	9,0	14,2	33,1	21,0	41,6	31,7
Norwegen	43,2	36,9	34,0	44,6	57,7	58,8	40,5
Portugal	9,6	24,5	32,1	36,9	35,8	37,1	45,9
Spanien	24,8	20,9	21,0	27,6
Aussereuropäische Länder							
Kanada 5)	20,5	31,2	32,8	29,9	25,2	29,2	18,9
Neufundland 5)	54,9	43,6	47,9	39,9	40,1	36,0	32,5
St. Pierre und Miquelon	0,6	0,7	0,6	1,0	1,0	0,3	...
Vereinigte Staaten v. Amerika	1,6	1,2	1,0	1,0	0,6	0,5	...

* Die Angaben beziehen sich auf das Trockengewicht (gesalzen). Bei Heringen sind auch ähnliche Fischarten, wie Sardinen, Alsen, Anchovis usw. inbegriffen, ebenso bei Kabeljau.

1) Vorläufige Zahlen.- 2) Ohne Färöer-Inseln und Grönland.- 3) Anscheinend Nassgewicht (gesalzen). Einschl. Räucherfisch.- 4) Einschl. Azoren und Madeira.- 5) Ausfuhr.- 6) Einschl. Färöer-Inseln.- 7) Anscheinend Nassgewicht (gesalzen). Einschl. gesalzene Fische, die in St. Pierre und Miquelon, Italien und Portugal angelandet wurden.

a) Deutsches Reich.- b) Ausfuhr.

Landstationen und Walfangflotten in Betrieb

Land	1929/30			1937/38			1951/52			1952/53		
	A	B	C	A	B	C	A	B	C	A	B	C
Europa												
Dänemark	2	-	9	2	-	7	1	-	3	2	-	6
Frankreich	-	-	-	-	-	-	-	1	7	-	-	-
Island	-	-	-	1	-	3	1	-	4	1	-	4
Niederlande	-	-	-	-	-	-	-	1	12	-	1	12
Norwegen	8	32	170	4	11	95	5	10	150	5	7	113
Portugal	-	-	-	-	-	-	-	-	-	-	-	-
Spanien	-	-	-	-	-	-	3	-	8	2	-	3
Aussereuropäische Länder												
Argentinien	1	1	9	1	-	6	1	-	7	1	-	7
Brasilien	-	-	-	-	-	-	2	-	2	2	-	2
Chile	2	-	4	1	-	1	2	-	10	1	-	6
Japan	...	-	30	21	4	55	18	5	66	18	3	59
Panama (Rep.)	-	-	-	-	1	9	-	1	16	-	1	16
Vereinigte Staaten von Amerika	2	1	13	1	2	20	-	-	-	-	-	-
Britisches Commonwealth	14	9	102	6	11	120	11	4	114	11	4	108
UdSSR	-	-	-	-	1	3	5	2	32	5	2	32
Welt	29	43	337	37	35	357	50	24	432	48	18	368

A = Landstationen;

B = Schwimmende Kochereien;

C = Fangboote.

Walfang und Gewinnung von Waltran

Fangzonen 1) Nationalität der Fanggesell- schaften 2)	1929/30	1937/38	1948/49	1949/50	1950/51	1951/52	1952/53	1953/54 3)
Anzahl der gefangenen Wale								
Fangzonen 1)								
Antarktis	30 655	46 039	31 435	32 396	33 997	35 237	30 653	34 831
Nordatlantik und Arktis	1 506	750	1 575	1 698	1 751	780	924	...
Afrikanische Küste	3 498	3 044	4 966	4 122	4 639	2 945	1 708	...
Nordpazifik	975	483	509	620	817	895	539	...
Küsten von Japan und Korea	1 312	1 970	1 483	1 701	1 962	1 998	2 048	...
Andere Fangzonen 4)	354	2 587	3 980	4 523	12 629	7 977	7 567	...
Nationalität der Fanggesell- schaften 2)								
Europa								
Dänemark	292	208	335	478	387	44	190	...
Frankreich	-	-	-	2 193	4 079	436	-	...
Island	-	147	324	265	339	265	332	...
Niederlande	-	-	1 366	1 295	1 660	1 650	1 575	1 711
Norwegen	22 097	15 355 ^{a)}	16 570	17 234	18 024	16 102	11 620	14 905
Portugal	-	388	602	448	1 641	784	637	...
Spanien	-	-	134	146	236	274	80	...
Aussereuropäische Länder								
Argentinien	1 386	1 062	919	946	796	798	678	1 083
Brasilien	-	-	38	128	179	168	175	...
Chile	275	338	991	1 093	1 094	1 374	1 016	...
Japan	1 312	7 552	3 331	4 121	5 043	6 578	5 394	4 218
Panama (Rep.)	-	1 527	1 356	-	4 021	1 408	2 365	-
Vereinigte Staaten von Amerika	655	2 650	49	-	40	-	-	-
Britisches Commonwealth	12 283	19 542	14 811	12 782	13 921	14 277	13 772	9 846
Australien	...	-	193	388	1 224	1 787	2 001	...
Grossbritannien und Nordirland	...	13 286	9 280	8 151	6 626	6 938	6 964	7 620
Kanada 5)	...	310	448	469	646	484	561	...
Neuseeland	...	77	141	79	111	122	109	...
Südafrikanische Union	...	5 869	4 749	3 695	5 314	4 946	4 137	2 226
UdSSR	-	265	3 122	3 931	4 274	5 579	5 605	3 068
Welt	38 300	54 873	43 948	45 060	55 795	49 832	43 439	...
Gewinnung von Waltran 1 000 t								
Fangzonen 1)								
Antarktis	432,9	567,9	377,3	368,3	391,6	421,4	360,1	388,5
Nordatlantik und Arktis	9,1	3,7	10,0	10,8	10,9	4,7	5,1	...
Afrikanische Küste	24,6	23,6	31,5	26,2	26,3	15,9	9,1	...
Nordpazifik	7,1	3,9	1,7	2,1	3,2	3,2	3,1	...
Küsten von Japan und Korea	...	5,7	2,4	4,4	5,0	4,9	5,3	...
Andere Fangzonen 4)	2,5	14,2	18,5	21,5	65,8	44,4	45,0	...
Nationalität der Fanggesell- schaften 2)								
Europa								
Dänemark	1,5	1,0	1,7	2,3	1,6	0,1	0,8	...
Frankreich	-	-	-	16,8	24,8	2,8	-	...
Island	-	0,8	2,0	2,1	2,4	1,6	1,7	...
Niederlande	-	-	18,7	14,1	17,6	18,8	17,6	16,6
Norwegen	305,4 ^{a)}	198,7	190,3	190,8	195,6	195,8	140,5	174,2
Portugal	-	1,2	2,3	2,1	7,3	3,6	2,7	...
Spanien	-	-	0,3	0,4	0,8	1,0	0,2	...
Aussereuropäische Länder								
Argentinien	16,2	8,8	8,9	7,0	6,9	7,1	5,5	9,1
Brasilien	-	-	0,2	0,4	0,5	0,4	0,5	...
Chile	2,1	1,6	4,0	5,1	5,3	6,0	4,2	...
Japan	...	71,7	22,8	33,6	34,6	51,8	45,5	43,0
Panama (Rep.)	-	20,0	9,7	-	33,8	16,5	27,9	-
Vereinigte Staaten von Amerika	5,0	28,3	0,3	-	0,2	-	-	...
Britisches Commonwealth	146,0	222,4	157,7	130,5	140,4	149,2	139,9	116,4
Australien	...	-	1,0	2,8	9,5	15,6	17,4	...
Grossbritannien und Nordirland	...	163,2	114,5	90,9	83,3	84,7	83,5	91,4
Kanada 5)	...	2,2	2,7	2,5	4,1	3,2	3,6	...
Neuseeland	...	0,4	1,0	0,5	0,8	0,8	0,8	...
Südafrikanische Union	...	56,6	38,5	33,8	42,7	44,5	34,6	25,0
UdSSR	-	1,6	22,5	28,1	31,0	39,8	40,7	29,2
Welt	476,2	619,0	441,4	433,3	502,8	494,5	427,7	...

1) Antarktis; die Winterfangzeiten überschneiden die angegebenen 2 Jahre; andere Zonen: Kalenderjahre (1929/30 = 1930 usw.).- 2) Nach der Flagge, die die Fangschiffe führen.- 3) Nur Antarktis.- 4) Australien, Azoren, Brasilien, Chile, Kamschatka, Kurilen, Madeira, Neuseeland, Peru, Portugal und Spanien. Der Walfang fand in den vorstehenden Gebieten nicht in jeder Fangsaison statt.- 5) Einschl. Neufundland.-
a) Einschl. 2 norwegische Expeditionen in deutschem Auftrag (gefangene Wale: 2 158; Waltrangeinnung: 30,6).

LAUFENDE TABELLEN

Index der industriellen Produktion*

1950 = 100

Zeit	Europäische Länder													
	Bundesrepublik Deutsch- land	Belgien 1)	Dänemark		Finn- land 9	Frank- reich	Griechen- land 6)	Grossbrit. und Nord- irland 7)	Irland 4) 5)	Italien 5)		Jugo- slawien 5) 8)	Luxemburg	
			2)	3) 4)										
Orig.Basis	1936	1936-38	1949	1949	1948	1938	1939	1948	1936	1938	1948	1953	1947	1937-38
1937	98	100	.	65	65	88		80	61	.	.	29	.	99
1938	107	81	.	65	66	81	.91a)	75	59	83	80	32	.	68
1948	55	97	84	84	88	90	66	88	78	83	79	87	...	99
1949	79	98	89	89	93	99	79	93	88	87	87	98	95	96
1950	100	100	100	100	100	100	100	100	100	100	100	100	100	100
1951	119	115	102	101	116	113	114	103	103	114	113	97	123	120
1952	128	112	98	96	111	118	113	100	101	117	116	96	123	118
1953	139	112	102	100	112	114	128	106	110	129	127	106	112	108
1954	155	121	108	105	126	125	156	112	...	141	138	121	...	113
1955														
Oktober	150	115	108	106	132	115	148	115	116	144	142	122	103	102
November	157	116	108	105	124	120	152	117		139	136	118	104	103
Dezember	149	116	101	97	119	124	152	106		140	137	132	104	103
1954														
Januar	138	117	100	96	114	121	149	111	106	135	130	90	103	102
Februar	143	113	107	103	118	121	146	114		132	128	86	105	103
März	146	117	110	106	130	124	151	115		145	143	118	109	108
April	152	120	110	108	123	128	151	109	113	142	139	120	111	109
Mai	156	121	110	111	131	131	149	116		141	139	118	112	111
Juni	156	121	112	112	119	128	150	111		133	131	122	116	114
Juli	150	109	74	73	103	120	157	102	156	151	149	116	115	114
August	149	119	109	109	127	98	157	99		121	117	124	117	115
September	164	123	117	115	138	128	163	117		150	146	135	121	119
Oktober	170	127	114	112	141	130	168	120	...	152	149	141	...	118
November	179	128	118	112	139	135	166	122		144	140	134	...	121
Dezember	172	128	110	104	129	137	172	113		150	145	147	...	121
1955														
Januar	163	...	107	102	126	135	...	117	123
Februar	165	137

Zeit	noch: Europäische Länder							Aussereuropäische Länder						
	Nieder- lande 5)	Nor- wegen	Öster- reich 9)	Polen 10)		Schweden 4) 12)	Spanien	Türkei 5) 13)	Argen- tinien 5)	Chile 5) 14)	Indien 4) 15)	Japan 5)	Kanada	V.St.v. Am. 4)
				5)	11)									
Orig.Basis	1938	1949	1937	1949	1949	1935	1929-31	1938	1943	1936-38	1946	1934-36	1935-39	1947-49
1937	.	65	69	43	.	62	.	56	56	61o)	88	146	51	55
1938	.	69	.	.	.	62	.	70	.		93	160	48	43
1948	.	81	63	63e)	62e)	93	93	87	100	97	104	70	93	93
1949	88	88	84	77	76	96	88	99	97	101	102	87	94	87
1950	100	100	100	100	100	100	100	100	100	100	100	100	100	100
1951	104	107	114	125b)	...	105	106	103	103	118	113	136	107	107
1952	104	108	115	103	122	116	96	132	123	150	110	111
1953	114	114	117	103	136	130	95	141	129	181	118	120
1954	126	121	133	107	194	116	112
1955														
Oktober	128	121	130	112	137	...	97	150	127	196	120	121
November	119	126	131	112	137	...	101	149	128	194	119	116
Dezember	117	112	120	112	141	...	103	149	139	204	111	111
1954														
Januar	111	118	101	108	137	...	89	134	127	186	108	111
Februar	109	142	119	109	126	...	88	129	135	188	113	112
März	127	129	126	111	133	...	102	144	132	204	112	112
April	124	113	133	113	134	...	99	139	139	198	115	111
Mai	126	117	131	113	129	...	84	139	134	194	116	111
Juni	129	124	137	115	130	...	103	137	141	193	119	111
Juli	125	84	134	58	107	142	144	189	113	104
August	123	119	135	106	111	155	141	185	117	110
September	131	130	150	113	114	147	146	194	119	112
Oktober	133	129	143	114	155d)	135	199	121	116
November	135	131	147	117	153	198	121	116
Dezember	137	120	141	115	200	113	114
1955														
Januar	...	122	126	117
Februar	120

* Im allgemeinen einschl. Bergbau und Energieerzeugung, jedoch ohne Bauwirtschaft. Wenn nicht anders vermerkt, sind die monatlichen bzw. vierteljährlichen Indizes auf die gleiche Zahl von Arbeitstagen im Monat abgestellt, jedoch von Saisonschwankungen nicht bereinigt.

1) Einschl. Maschinenbau (Steigerung des Erhebungsbereiches von 60 vH auf 75 vH der industriellen Produktion 1936 bis 1938). Index des "Institut de Recherches Economiques et Sociales", Louvain. Teilweise von Saisonschwankungen bereinigt. - 2) Einschl. Energieerzeugung (Elektrizität und Gas), ohne Bergbau. - 3) Verarbeitende Industrie. Vorkriegszahlen 1937 und 1938 mit revidiertem Index verketten. - 4) Ohne Energieerzeugung (Elektrizität und Gas). - 5) Nicht auf die gleiche Zahl von Arbeitstagen im Monat abgestellt. - 6) Index des Bundes der griechischen Industrie. Ausschl. Bergbau. - 7) Der Index ist auf die durchschnittliche Wochenproduktion im Monat abgestellt (ohne Berücksichtigung der Urlaubstage). Einschl. Bauwirtschaft. - 8) Ohne Rüstungsproduktion, Schiffbau, Druckereigewerbe und Filmproduktion. Der laufende Index ist mit den beiden früheren Indices - umbasiert von Originalbasis 1937 bzw. 1949 = 100 - verketten worden. - 9) Index des "Österreichischen Instituts für Wirtschaftsforschung" ist mit dem früheren Index des Instituts für 1947 verketten. Ohne Gas- und Kohlenproduktion. - 10) Jahresindex umfasst gesamte industrielle Erzeugung. Monatsindex enthält nicht Getreide- und Kartoffelverarbeitung sowie Zuckerraffinerien. - 11) Von Saisonschwankungen bereinigt. - 12) Jahresindex des Kommerzkollegiums. Monatsindex des "Schwedischen Industrieförbund" verketten mit Jahresindex. - 13) Vorläufiger Index, der die Gruppen Bergbau, Verarbeitende Industrie und Nahrungs- und Genussmittelindustrie umfasst. - 14) Ohne Bergbau. (Durch die Produktion der neuen staatlichen Stahlwerke von "Huachipato" hat sich die Rohstoffherstellung verzehnfacht. Zur Vermeidung übergrößer Schwankungen im Gesamtindex sind ab 1951 neuer und alter Gesamtindex aufeinander abgestellt worden unter Zugrundelegung des Verhältnisses zwischen alten und neuen Zahlen). - 15) Index des Handels- und Versorgungsministeriums. a) 1939. - b) Ab 1951 basieren die Zahlen auf dem prozentualen Produktionsanstieg nach Meldungen der "Gospodarka Planowa". - c) 1936 bis 1938. d) Einschl. Bauwirtschaft. - e) Ab 1948 einschl. der deutschen Gebiete unter polnischer Verwaltung.

Produktion ausgewählter Erzeugnisse

Steinkohle*

1000 t

Zeit	Europäische Länder											
	Bundes- republik Deutsch- land 1)	Saar- gebiet	Belgien	Frank- reich	Gross- bri- tannien	Irland	Italien	Jugo- slawien	Nieder- lande	Nor- wegen 2)	Öster- reich	Polen
Ø 1937	9 747 ^{a)}	1 114	2 488	3 696	20 334	10,7	106 ^{c)}	36	1 193	24,9	19,2	3 018 ^{a)}
Ø 1938	11 413	1 199	2 465	3 875	19 220	10,0	123 ^{c)}	38	1 124	24,9	18,9	3 175 ^{a)}
Ø 1948	7 253	1 047	2 223	3 608	17 734	14,3	81	81	919	36,3	15,0	5 855 ^{a)}
Ø 1949	8 603	1 189	2 321	4 267	18 217	10,8	92	106	975	38,0	15,3	6 175 ^{a)}
Ø 1950	9 230	1 258	2 277	4 237	18 316	14,3	86	96	1 021	30,3	15,2	6 500 ^{a)}
Ø 1951	9 910	1 357	2 471	4 414	18 872	14,9	97	83	1 035	39,2	16,3	6 833
Ø 1952	10 273	1 353	2 532	4 614	19 177	15,2	91	84	1 044	37,8	15,9	7 036
Ø 1953	10 373	1 368	2 505	4 382	18 982	15,3	94	77	1 025	35,6	15,5	7 383
Ø 1954	11 668	1 402	2 437	4 534	18 974	16,7	89	82	1 006	28,2	14,7	7 608
1953												
Oktober	11 064	1 517	2 637	5 033	18 683	19,8	91	68	1 086	39,6	9,8	7 925
November	10 368	1 370	2 518	4 659	19 065 ^{b)}	14,1	91	70	1 020	37,0	16,9	7 530
Dezember	10 444	1 276	2 540	4 461	21 596 ^{b)}	15,4	78	82	945	32,3	14,8	7 049
1954												
Januar	10 732	1 479	2 557	4 774	18 659	16,2	90	75	1 011	38,0	14,8	7 102
Februar	10 363	1 379	2 439	4 581	18 716 ^{b)}	18,7	98	69	965	40,4	14,7	6 964
März	11 443	1 485	2 676	5 066	23 410 ^{b)}	18,6	101	87	1 043	45,1	15,9	8 030
April	9 878	1 341	2 486	4 348	17 021	15,8	97	77	963	37,0	14,9	7 312
Mai	10 083	1 294	2 299	4 273	18 655 ^{b)}	15,2	88	77	981	30,8	14,3	7 340
Juni	9 871	1 284	2 438	4 266	21 393 ^{b)}	14,7	77	77	975	21,5	14,7	7 375
Juli	11 202	1 394	2 069	4 283	14 310	15,6	92	80	1 064	21,4	16,3	7 672
August	10 664	1 407	2 328	4 279	14 777 ^{b)}	13,2	85	86	1 008	19,0	10,3	7 718
September	10 765	1 474	2 427	4 493	21 926 ^{b)}	22,9	92	85	1 029	19,4	13,0	7 967
Oktober	11 060	1 474	2 504	4 627	18 687	17,4	91	87	1 041	21,8	15,6	8 336
November	10 905	1 394	2 446	4 714	18 638 ^{b)}	15,0	82	88	1 016	22,7	16,4	8 000
Dezember	11 070	1 414	2 579	4 701	20 992 ^{b)}	19,5	80	94	985	21,3	15,7	7 500
1955												
Januar	10 616	1 473	2 497	4 813	17 915	...	91	90	1 019	25,6	14,8	...
Februar	10 565	1 387	2 329	4 662	18 362	...	88	...	919
Zeit	noch: Europäische Länder					Aussereuropäische Länder						
	Portugal	Schweden	Spanien	Tschecho- slowakei	Türkei	Argen- tinien	Austra- lien	Indien	Japan	Kanada	Südafrik. Union	V.St.v. Am. 3)
Ø 1937	21,6	38	174	1 398	192	...	1 022	2 120 ^{b)}	3 772	1 118	1 291	37 602
Ø 1938	25,6	36	471	1 320	216	0,04 ^{g)}	989	2 400 ^{b)}	4 057	1 003	1 357	29 835
Ø 1948	32,2	31	869	1 469	335	1,5	1 252	2 551	2 822	1 275	2 001	49 643
Ø 1949	37,0	26	886	1 417	349	1,5	1 194	2 662	3 164	1 304	2 125	36 330
Ø 1950	34,9	26	920	1 538 ^{f)}	363	2,2	1 401	2 735	3 205	1 280	2 206	42 365
Ø 1951	34,8	23	944	1 525	394	3,3	1 491	2 915	3 610	1 237	2 219	43 570
Ø 1952	36,8	28	1 005	1 692	404	9,4	1 643	3 074	3 613	1 172	2 339	38 361
Ø 1953	39,8	24	1 013	1 695	471	6,9	1 560	3 035	3 878	1 049	2 372	36 910
Ø 1954	36,0	22	1 032	...	476	...	1 670	3 113	3 560	968	2 443	31 522
1953												
Oktober	43,9	24	1 092	...	524	7,7	1 768	2 984	3 501	1 266	2 455	39 864
November	40,7	25	1 052	...	481	8,0	1 696	2 720	3 558	1 238	2 321	34 640
Dezember	39,8	24	1 008	...	506	6,3	1 326	3 214	3 986	1 226	2 421	36 166
1954												
Januar	39,5	25	980	...	495	5,0	1 185	2 950	3 711	1 169	2 461	33 282
Februar	35,5	25	895	...	446	4,2	1 483	3 105	2 621	1 095	2 152	29 040
März	42,2	27	1 069	...	500	7,1	1 846	3 120	3 988	966	2 468	30 536
April	39,1	23	1 044	...	501	7,1	1 569	3 086	3 855	885	2 387	27 522
Mai	35,7	23	1 078	...	465	6,8	1 748	3 025	3 591	801	2 360	28 057
Juni	33,9	23	1 037	...	427	7,2	1 748	2 931	3 642	890	2 405	29 834
Juli	32,6	6	1 079	...	475	5,8	1 788	3 014	3 638	760	2 506	26 843
August	34,4	24	1 047	...	447	8,2	1 774	3 005	3 163	650	2 445	32 134
September	34,2	22	1 034	...	466	...	1 860	3 222	3 571	973	2 470	32 237
Oktober	33,2	22	1 061	...	495	...	1 752	2 968	3 661	1 051	2 534	35 191
November	38,3	24	1 057	...	491	...	1 780	3 376	3 703	1 188	2 540	35 946
Dezember	33,3	23	1 003	...	505	...	1 506	3 559	3 582	1 188	2 598	36 869
1955												
Januar	31,2	24	1 033	3 371	1 049	...	34 857
Februar	34 057

* Gesamtförderung gereinigter Kohle.

1) Steinkohle ohne Pechkohle; ohne Bayern.- 2) Förderung der norwegischen Bergwerke auf Spitzbergen.- 3) Einschl. ge-
ringer Mengen Braunkohle (1937 bis 1949 durchschnittlich pro Jahr 2 620 000 t).
a) 1936.- b) 5 Wochen, die übrigen Monate 4 Wochen.- c) Einschl. Venezia Giulia. Die durchschnittliche Monatsproduktion
ohne Venezia Giulia betrug 1937 = 34 000 t und 1938 = 50 000 t.- d) Vorkriegsgebiet. 1937 betrug die durchschnittliche
Monatsproduktion innerhalb der gegenwärtigen Grenzen 5 501 000 t.- e) Ab 1948 einschl. der deutschen Gebiete unter pol-
nischer Verwaltung.- f) Ab 1950 Schätzungen der "Europäischen Wirtschaftskommission der Vereinten Nationen" (ECE).
g) 1939.- h) Frühere britische Provinzen und indische Staaten.

noch: Produktion ausgewählter Erzeugnisse

Eisenerz*

1000 t

Zeit	Europäische Länder										
	Bundesrepublik Deutschland	Belgien	Frankreich	Großbrit. und Nordirland	Italien	Jugoslawien	Luxemburg	Norwegen	Österreich	Schweden	Spanien
	Eiseninhalt der Erze und Konzentrate (Annäherungswerte)										
	25 %	30 %	35 %	30 %	50 %	45 %	30 %	65 %	35 %	60 %	51 %
Ø 1937	589 ^{a)}	22,1	3 153	1 204	85	52	647	90	157	1 246	106
Ø 1938	900	15,1	2 754	1 004	84	51	428	123	222	1 161	212
Ø 1948	606	7,7	1 922	1 108	48	73	283	24	100	1 111	136
Ø 1949	759	3,8	2 619	1 134	48	70	345	31	124	1 144	156
Ø 1950	907	4,0	2 499	1 098	39	61	320	34	155	1 134	174
Ø 1951	1 077	6,8	2 929	1 251	48	48	469	36	197	1 283	194
Ø 1952	1 284	11,3	3 393	1 374	69	56	604	74	221	1 412	240
Ø 1953	1 218	8,2	3 531	1 339	81	66	597	108	230	1 415	254
Ø 1954	...	6,9	3 652	1 317	91	93	491	101	227	1 285	...
1953											
Oktober	1 207	4,5	3 924	1 170	72	71	515	131	253	1 446	236
November	1 110	4,6	3 577	1 187 ^{b)}	76	70	452	115	225	1 305	223
Dezember	964	3,8	3 488	1 509 ^{b)}	70	67	463	120	220	1 225	207
1954											
Januar	983	4,1	3 535	1 248	70	35	440	102	167	1 158	213
Februar	894	5,4	3 470	1 223 ^{b)}	64	37	408	106	202	1 214	185
März	1 132	5,8	3 816	1 636 ^{b)}	77	80	471	109	249	1 436	252
April	973	5,0	3 490	1 268	90	77	468	95	234	1 269	232
Mai	1 014	4,4	3 451	1 244 ^{b)}	89	84	448	96	230	1 247	292
Juni	1 061	5,0	3 595	1 468 ^{b)}	93	97	464	103	223	1 153	473
Juli	1 152	8,3	3 656	1 154	115	120	487	63	249	1 042	464
August	1 115	8,4	3 264	1 082 ^{b)}	108	149	520	74	239	1 378	285
September	1 129	7,9	3 784	1 489 ^{b)}	110	125	515	100	244	1 460	242
Oktober	1 174	9,9	3 981	1 236	104	108	533	121	240	1 391	254
November	1 210	7,9	3 813	1 227 ^{b)}	80	101	565	121	227	1 317	...
Dezember	1 202	10,20	3 968	1 529 ^{b)}	93	100	570	120	218	1 353	...
1955											
Januar	1 153	9	4 048	1 233	86	87	543	114	223	1 314	...
Februar	...	8	3 918	1 280	515

Zeit	noch Europ. Länder	Ausereuropäische Länder									
	Türkei	Algerien	Chile	Japan	Kanada 4)	Marokko	franz. spanisch	Mexiko	Tunesien	Südafrik. Union	V.St.v. Am. 6)
	Eiseninhalt der Erze und Konzentrate (Annäherungswerte)										
	65 %	55 %	60 %	50 %	55 %	50 %	60 %	5)	55 %	60-65 %	50 %
Ø 1937	-	202	127	51	-	6	119	7	79	38	6 104
Ø 1938	6	255	134	70	-	22	112 ^{c)}	8	68	42	2 409
Ø 1948	16	156	226	47	121	25	74	19	58	97	8 552
Ø 1949	18	212	208	66	278	31	74	21	59	104	7 192
Ø 1950	18	214	246	77	273	27	79	24	63	99	8 302
Ø 1951	18	235	265	97	358	44	77	26	77	119	9 865
Ø 1952	30	258	197	116	394	54	78	28	81	146	8 264
Ø 1953	28	280	242	128	488	43	78	31	88	164	10 094
Ø 1954	27	...	185	136	516	28	...	26	79	158	6 596
1953											
Oktober	33	338	241	158	631	37	82	32	93	166	12 488
November	22	317	249	130	526	30	77	18	77	165	6 495
Dezember	19	236	204	150	281	31	80	14	83	173	3 234
1954											
Januar	5	235	205	121	215	29	70	16	89	162	3 117
Februar	5	225	191	137	404	31	74	17	66	135	3 030
März	11	385	135	146	58	34	80	24	82	180	3 167
April	21	219	191	147	121	32	70	23	74	169	4 537
Mai	34	233	179	139	501	33	75	27	63	161	9 975
Juni	27	272	178	135	593	29	74	26	74	131	11 796
Juli	33	210	203	153	753	32	73	21	89	139	11 171
August	33	243	196	142	900	26	78	25	102	161	10 460
September	45	258	174	135	1 017	25	85	26	92	158	9 056
Oktober	44	223	160	142	1 008	27	88	36	77	161	6 885
November	40	194	203	125	751	19	...	36	77	174	3 325
Dezember	31	...	186	110	167	19	...	38	75	163	2 953
1955											
Januar	81	99	2 832
Februar

* Wenn nicht anders vermerkt, beziehen sich die Zahlen auf die Förderung von Roherz einschl. manganhaltiger Eisenerze, jedoch ohne Schwefelkies.

1) Einschl. Titan-Eisenerz.- 2) Gewinnung aufbereiteter Erze (Konzentrate).- 3) Monatszahlen umfassen ca 85 bis 95 vH der Gesamtförderung.- 4) Ab April 1949 einschl. Neufundland. Einschl. einer beträchtlichen Menge gesinterter oder aufbereiteter Erze (Konzentrate).- 5) Nur Angaben über Eiseninhalt verfügbar.- 6) Ohne manganhaltige Eisenerze mit 5 vH und mehr Mangananteil.

a) 1936.- b) 5 Wochen, übrige Monate 4 Wochen.- c) Ausfuhrzahlen.

noch: Produktion ausgewählter Erzeugnisse

Erdöl*

1000 t

Zeit	Europäische Länder					Aussereuropäische Länder						
	Bundesrepublik Deutschland	Frankreich	Italien	Jugoslawien	Niederlande	Ägypten 1)	Argentinien	Bahrain-Inseln 1) 2)	Brunei	Ecuador 1)	Indonesien (Rep.)	Irak 3)
Dichte	0,89	0,90	0,82	...	0,90	0,91	0,90	0,86	0,84	0,83	0,85	0,84
Ø 1937	37 ^{a)}	5,9	1,20	-	-	14	195	88	43	24	605	355
Ø 1938	46	6,0	1,10	0,1	-	19	204	94	59	25	616	358
Ø 1948	53	4,3	0,77	3,0	41	157	277	124	224	28	361	286
Ø 1949	70	4,8	0,76	5,3	52	190	...	126	280	28	494	339
Ø 1950	95	10,6	0,68	9,2	59	217	280	126	343	29	534	540
Ø 1951	114	24,5	1,47	12,3	60	194	292	125	415	30	620	696 ^{b)}
Ø 1952	146	29,1	5,29	12,7	60	196	296	125	423	31	710	1 529 ^{b)}
Ø 1953	182	30,7	7,12	14,3	68	196	340	125	406	33	852	2 307
Ø 1954	...	42,4	6,01	18,0	78	125	2 482
1953												
Oktober	199	32,8	6,96	14,9	78	208	351	127	415	35	932	2 375
November	191	31,7	6,82	16,7	74	203	337	124		34	802	2 290
Dezember	198	33,0	6,74	17,5	74	165	350	128		35	935	2 418
1954												
Januar	202	32,3	6,34	15,9	76	161	359	127	403	34	915	2 393
Februar	191	29,7	5,76	13,9	63	151	306	115		31	766	2 199
März	214	32,9	6,26	16,6	74	173	347	128		35	825	2 425
April	212	31,2	6,05	16,1	77	167	332	124	395	33	803	2 396
Mai	221	36,2	6,11	16,5	83	171	351	128		36	915	2 537
Juni	219	35,6	5,67	18,0	78	164	311	123		34	874	2 514
Juli	229	39,6	5,80	19,0	82	168	333	128	...	35	888	2 613
August	233	45,3	5,61	17,9	82	...	353	128		35	1 006	2 606
September	230	48,8	5,46	17,9	80	123		35	898	2 541
Oktober	240	58,6	5,62	20,6	81	128	...	35	959	2 788
November	235	61,6	5,42	20,4	80	124		35	945	2 421
Dezember	243	55,8	5,54	23,6	82	129		38	...	2 651
1955												
Januar	243	53,2	10,14	22,7	88	127	2 594
Februar	226	115

noch: Aussereuropäische Länder

Zeit	Iran 1) 4)	Japan 1)	Kanada 1)	Kolumbien 1)	Koweit 5)	Mexiko 1)	Peru 1) 6)	Saudi-Arabien 1) 7)	Trinidad 1)	Venezuela 1)	V.St.v. Am. 1)
Dichte	0,84	0,90	0,85	0,87	0,86	0,90	0,84	0,84	0,91	0,92	0,85
Ø 1937	861	29	26	234	-	559	192	1	187	2 264	14 405
Ø 1938	863	29	73	249	-	459	175	6	214	2 292	14 676
Ø 1948	2 106	13	133	274	533	698	156	1 590	242	5 973	22 751
Ø 1949	2 270	17	1 032	652	249
Ø 1950	2 688	24	323	393	1 441	864	171	2 221	249	6 663	22 226
Ø 1951	1 404	28	536	443	2 352	922	178	3 094	251	7 584	25 313
Ø 1952	113	26	690	446	3 136	921	187	3 359	256	8 048	25 800
Ø 1953	112	24	911	454	3 607	864	178	3 431	269	7 852	26 577
Ø 1954	245	25	...	461	3 977	997	189	3 849	282	8 432	26 079
1953											
Oktober	120	26	978	467	4 054	855	174	3 526	280	8 098	26 232
November	93	25	1 027	449	3 415	819	182	3 252	271	8 211	25 449
Dezember	81	26	1 092	455	4 047	947	165	3 560	278	8 775	26 133
1954											
Januar	137	26	1 083	488	3 380	995	184	3 869	280	8 658	26 143
Februar	214	24	1 029	448	3 149	915	168	3 518	257	7 814	24 136
März	186	26	837	492	4 308	1 019	200	4 050	285	8 488	27 258
April	192	25	727	475	3 724	981	189	3 825	277	8 021	26 817
Mai	152	25	968	481	3 988	1 032	198	4 251	288	8 457	27 108
Juni	137	24	1 062	471	3 757	982	191	3 827	277	8 024	26 352
Juli	151	27	1 241	465	4 154	1 005	191	3 939	287	8 365	26 222
August	127	25	1 235	445	4 305	1 030	192	3 805	291	8 272	25 837
September	140	24	1 198	441	3 843	991	185	3 774	277	8 130	24 937
Oktober	145	25	1 178	467	4 561	942	190	3 981	290	8 669	25 703
November	581	25	1 121	437	4 240	1 015	188	3 271	290	8 844	25 726
Dezember	774	27	1 051	421	4 320	1 053	196	4 077	299	9 447	26 786
1955											
Januar	940	26	...	444	4 313	3 786	302	9 574	28 325
Februar

* Wenn nicht anders vermerkt, beziehen sich die Zahlen für die Förderung von Erdöl, ohne Naturgasolin und Schieferöl. In vielen Fällen werden die Angaben von Original-Flüssigkeitsmassen umgerechnet.

1) Originalangaben in Volumeneinheiten.- 2) Produktion der "Bahrain Petroleum Company".- 3) Quelle: "Irak Petroleum Company".- 4) Bis August 1951 Förderung der "Anglo-Iranian Oil Company". Danach Förderung der "National-Iranian Oil Company". Quelle: "Oil and Gas Journal".- 5) Quelle: "Petroleum Press Service".- 6) Vor 1953 Originalangaben in Gewichtseinheiten, ab 1953 in Volumeneinheiten. Quelle: "Oil and Gas Journal".- 7) Quelle: "Arabian-American Oil Company".
a) 1936.- b) Ab 1952 ohne Naft Khaneh (1953 = 44 000 t monatlich).

noch: Produktion ausgewählter Erzeugnisse

Roheisen*

1000 t

Zeit	Europäische Länder										
	Bundes- republik Deutsch- land 1)	Saar- gebiet	Belgien	Finnland	Frank- reich	Gross- britannien und Nordirland	Italien	Jugo- slawien	Luxem- burg	Nieder- lande 2)	Nor- wegen
Ø 1937	1 048 ^{a)}	182	317	2,0	660	719	72,9	3,4 ^{c)}	209	26,0	15,1
Ø 1938	1 265	201	205	2,3	505	572	77,4	6,3	129	22,3	14,5
Ø 1948	390	95	324	7,5	553	788	43,8	15,5	219	36,8	16,8
Ø 1949	597	132	322	8,2	700	806	37,0	16,8	198	36,2	19,5
Ø 1950	793	140	303	5,4	653	818	47,7	18,9	208	37,8	18,9
Ø 1951	897	197	404	8,4	737	822	87,5	21,9	263	43,6	20,4
Ø 1952	1 080	213	398	9,0	823	916	100,4	24,0	256	44,9	22,8
Ø 1953	976	198	351	6,7	730	948	109,2	23,4	227	49,5	22,5
Ø 1954	1 043	208	380	6,2	745	1 006	113,3	30,6	233	50,9	19,4
1953											
Oktober	893	180	338	3,3	686	940	119,3	19,5	221	37,3	24,1
November	895	178	331	3,1	676	933 ^{b)}	109,0	23,3	208	39,5	21,9
Dezember	894	188	350	2,4	677	1 145 ^{b)}	108,4	26,7	210	55,0	21,9
1954											
Januar	929	188	358	2,9	685	933	100,4	22,8	211	55,2	18,4
Februar	849	168	341	2,8	638	902 ^{b)}	89,5	23,8	205	45,7	15,8
März	969	194	372	2,3	728	1 176 ^{b)}	105,2	27,2	226	50,6	20,0
April	905	181	361	2,3	682	945	93,5	27,6	220	49,4	18,7
Mai	949	194	376	6,4	707	941 ^{b)}	123,0	27,8	218	48,0	19,2
Juni	978	195	391	8,9	727	1 186 ^{b)}	131,7	28,3	230	46,9	18,6
Juli	1 105	218	377	8,7	760	859	140,5	29,0	247	49,6	17,3
August	1 136	221	397	8,9	694	924 ^{b)}	132,7	28,6	245	54,0	17,6
September	1 141	226	404	4,9	783	1 133 ^{b)}	117,4	30,3	249	51,1	18,6
Oktober	1 191	239	416	9,7	845	939 ^{f)}	112,4	38,7	250	51,7	23,1
November	1 208	232	399	8,9	827	955 ^{f)}	96,5	42,7	246	51,7	22,1
Dezember	1 222	242	426	8,1	861	1 187 ^{f)}	102,8	40,7	253	56,6	23,2
1955											
Januar	1 229	243	436	9,7	879	961	107	42,1	251	50	21,2
Februar	1 220	181	418	8,8	836	983	102	...	239	49	...

Zeit	noch: Europäische Länder					Aussereuropäische Länder						
	Öster- reich 3)	Schweden 3) 4)	Spanien	Türkei 2)	Austra- lien 5)	Bra- silien 3)	Indien	Japan	Kanada	Südafrik. Union	V.St.v. Am. 6)	
Ø 1937	32,4	54,0	11,7	-	77	8,2	139	200	83	23,0	3 100	
Ø 1938	45,9	55,7	36,9	-	79	10,2	131	223	64	24,5	1 589	
Ø 1948	51,1	63,8	44,7	8,3	105	46,0	124	70	178	54,3	4 600	
Ø 1949	69,8	67,6	52,4	9,4	88	42,6	136	134	179	59,0	4 098	
Ø 1950	73,6	65,4	56,0	9,6	93	60,7	142	192	189	61,1	4 947	
Ø 1951	87,5	70,9	55,8	12,9	111	64,7	154	269	212	67,0	5 385	
Ø 1952	97,7	87,5	65,4	16,4	121	67,5	157	299	220	94,1	4 699	
Ø 1953	110,1	83,4	68,5	18,0	143	73,2	150	388	239	101,9	5 733	
Ø 1954	112,8	78,3	75,4	16,3	155	...	164	396	...	99,7	4 437	
1953												
Oktober	112,3	92,3	71,2	18,7	165	76,2	163	424	248	99,3	5 895	
November	121,1	85,2 ^{b)}	72,3	17,3	160	75,8	170	415	239	102,8	5 500	
Dezember	117,9	93,6 ^{b)}	72,3	15,9	164	75,9	173	420	208	105,4	5 243	
1954												
Januar	90,5	76,5	68,2	17,0	161	73,9	173	429	203	91,9	5 062	
Februar	81,4	80,2	62,6	15,0	138	71,9	159	390	172	77,9	4 364	
März	114,3	84,4	69,2	15,6	147	75,0	147	436	189	104,1	4 499	
April	109,6	101,4 ^{b)}	74,2	16,6	146	88,9	151	427	171 ^{e)}	109,8	4 085	
Mai	110,2	79,3	79,0	17,3	151	89,2	159	437		108,5	4 195	
Juni	113,0	73,1	75,1	16,4	148	79,1	159	405		86,5	4 286	
Juli	114,0	53,5 ^{b)}	74,3	16,3	162	97,7	167	400	160 ^{e)}	103,8	4 197	
August	131,3	44,3 ^{b)}	75,7	16,5	157	96,0	173	376		102,8	4 143	
September	122,1	81,5 ^{b)}	75,6	15,9	172	96,2	157	351		100,1	4 048	
Oktober	124,8	75,4	82,4	16,7	177	...	170	360	165 ^{d)}	99,9	4 521	
November	122,2	81,2 ^{b)}	80,0	15,7	163	...	175	349	199 ^{d)}	98,8	4 769	
Dezember	120,1	109,2 ^{b)}	85,5	16,7	167	...	182	389	168 ^{d)}	112,7	5 068	
1955												
Januar	130,9	95,9	161	394	181 ^{d)}	96,2	5 248	
Februar	195 ^{d)}	...	4 938	

* Wenn nicht anders vermerkt, beziehen sich die Zahlen auf die Gesamtproduktion von Roheisen und Ferrolegierungen der Hochöfen und Elektroöfen.

1) Ab März 1951 auch Roheisen und Ferrolegierungen, gewonnen mit eingeführten Brennstoffen auf Grund des USA-Kohle-Eisen-Vertrages.- 2) Keine Produktion von Ferrolegierungen.- 3) Ohne Ferrolegierungen.- 4) Ohne Schwammeisen. Die Gesamtproduktion an Roh- und Schwammeisen in den Jahren 1948 bis 1950 enthielt im Durchschnitt jährlich 3,4 vH Schwammeisen.- 5) Jahreszahlen umfassen 12 Monate, die am 30. Juni des genannten Jahres enden. Ohne "direct castings".- 6) Ohne Erzeugung in Elektroöfen. Quelle: "American Iron and Steel Institute".

a) 1936.- b) 5 Wochen, übrige Monate 4 Wochen.- c) Ohne "direct castings".- d) Ohne Ferrolegierungen.- e) Monatsdurchschnitt.- f) Ohne in Elektroöfen hergestellte Ferrolegierungen.

noch: Produktion ausgewählter Erzeugnisse

Rohstahl*

1000 t

Zeit	Europäische Länder										
	Bundesrepublik Deutschl.	Saar- gebiet	Belgien	Finnland	Frank- reich	Grossbrit. und Nordirland	Italien	Jugo- slawien	Luxem- burg	Nieder- lande ¹⁾	Norwegen
Ø 1937	1 235 ^{a)}	196	322	4,0	660	1 099	175	14,1	209	3,2	5,8
Ø 1938	1 492	213	190	6,4	518	880	194	18,9	120	4,7	5,7
Ø 1948	463	102	326	8,6	603	1 260	177	30,7	204	27,8	6,2
Ø 1949	763	146	321	9,3	763	1 317	171	33,4	189	35,6	6,5
Ø 1950	1 010	158	315	8,5	721	1 380	197	35,7	204	40,9	6,8
Ø 1951	1 125	217	423	10,6	820	1 324	255	36,1	256	46,2	7,2
Ø 1952	1 317	235	425	12,6	906	1 390	295	36,9	250	57,1	8,1
Ø 1953	1 285	224	377	12,3	833	1 491	292	42,9	222	71,6	9,2
Ø 1954	1 453	234	416	14,8	885	1 568	347	51,3	236	77,3	10,1
1953											
Oktober	1 239	210	373	14,9	852	1 443	347	48,8	217	83,5	10,3
November	1 259	211	359	14,9	819	1 475 ^{c)}	341	49,1	203	70,9	10,3
Dezember	1 236	207	382	14,2	843	1 722 ^{c)}	333	45,0	204	76,7	9,0
1954											
Januar	1 301	211	384	15,5	814	1 464	334	41,2	201	81,1	11,2
Februar	1 208	190	373	14,9	781	1 451	310	41,5	202	70,6	10,0
März	1 363	228	412	16,0	884	1 854 ^{d)}	340	55,0	227	78,5	9,8
April	1 229	203	401	13,8	832	1 496	334	55,4	220	70,2	10,9
Mai	1 363	216	399	15,1	845	1 520 ^{e)}	346	51,2	215	77,0	9,4
Juni	1 406	219	428	13,4	880	1 890 ^{e)}	331	50,9	232	71,8	9,8
Juli	1 580	249	400	4,5	906	1 069	363	51,2	252	77,9	7,0
August	1 561	254	421	15,8	786	1 325 ^{d)}	299	50,1	246	85,6	10,4
September	1 556	253	437	17,3	933	1 891	354	51,0	258	71,9	10,0
Oktober	1 614	265	448	17,9	994	1 522	395	54,1	256	79,5	11,0
November	1 658	255	438	17,1	958	1 532 ^{c)}	389	53,0	254	86,6	10,7
Dezember	1 594	259	461	15,6	1 013	1 802 ^{c)}	402	61,7	265	76,9	10,5
1955											
Januar	1 627	254	465	16,6	1 022	1 547	424	67,9	263	79,6	8,9
Februar	1 630	189	449	13,6	979	1 601	394	...	253	74	...

Zeit	noch: Europäische Länder					Aussereuropäische Länder						
	Öster- reich	Polen ²⁾	Schweden	Spanien ³⁾	Türkei	Austra- lien ⁴⁾	Bra- silien	Indien	Japan	Kanada	Südafrik. Union	V.St.v. Am. 5)
Ø 1937	54,1	122 ^{d)}	94	13,9	-	92	6,4	78	483	119	24	4 282
Ø 1938	56,1	120 ^{d)}	82	47,8	-	99	7,7	82	539	98	25	2 400
Ø 1948	54,0	163 ^{e)}	106	52,0	8,5	117	40,3	106	143	242	50	6 701
Ø 1949	69,5	192	115	60,0	8,6	102	51,3	115	259	241	53	5 895
Ø 1950	78,9	210	121	67,0	7,6	105	65,7	122	403	256	68	7 321
Ø 1951	85,6	233	127	68,2	11,3	122	70,8	127	542	270	84	7 948
Ø 1952	88,1	265 ^{f)}	141	75,6	12,7	129	77,6	134	583	280	105	7 043
Ø 1953	106,9	300 ^{f)}	149	74,7	13,5	152	83,5	128	639	311	108	8 438
Ø 1954	107,7	...	153	91,4	14,1	180	...	142	645	241	119	6 677
1953												
Oktober	121,2	...	182	69,9	15,4	191	91,5	135	697	329	108	8 584
November	124,5	...	169 ^{c)}	79,3	15,0	185	79,5	149	683	302	106	7 884
Dezember	116,4	...	170 ^{c)}	80,3	13,2	170	89,7	150	679	277	100	7 209
1954												
Januar	116,8	...	147	79,7	13,3	183	86,6	157	690	271	109	7 213
Februar	122,1	...	164	76,2	10,2	154	81,4	135	647	242	110	6 426
März	150,7	...	168	96,0	10,8	181	83,2	145	716	226	119	6 613
April	129,8	...	164 ^{c)}	95,1	15,5	180	90,1	131	700	232	116	6 324
Mai	129,1	...	167	99,3	14,1	190	95,6	130	679	236	122	6 779
Juni	138,4	...	138	92,4	12,1	179	95,2	133	637	252	112	6 681
Juli	152,1	...	83 ^{c)}	95,5	13,1	206	109,0	144	597	241	128	6 013
August	150,3	...	119	91,8	14,5	196	106,9	146	572	219	121	6 048
September	145,7	...	196 ^{c)}	88,9	15,1	200	106,7	135	579	224	116	6 175
Oktober	140,4	...	166	88,8	16,6	204	...	145	633	253	118	6 987
November	144,7	...	158 ^{c)}	91,6	16,1	192	...	148	630	261	121	7 338
Dezember	132,9	...	191 ^{c)}	101,8	17,3	192	...	155	661	250	140	7 518
1955												
Januar	148,7	...	163	176	671	287	122	8 018
Februar	7 708

* Wenn nicht anders vermerkt, beziehen sich die Zahlen auf die Gesamtproduktion von Rohstahlblöcken, Flüssigstahl für Stahlguss und Spezial-Stahllegierungen; ohne Schweisstahl.

1) Im Siemens-Martinverfahren und in elektrischen Öfen hergestellter Rohstahl.- 2) Rohstahlblöcke und guter Guss.- 3) Nur Rohstahlblöcke.- 4) Monatszahlen: nur Rohstahlblöcke. Jahreszahlen umfassen 12 Monate, die am 30. Juni des angegebenen Jahres enden. 5) Quelle: "American Iron and Steel Institute".

a) 1936.- b) 1936, 1938 und ab 1950 einschl. gesamtem flüssigen Guss für Stahlform.- c) 5 Wochen, übrige Monate 4 Wochen.- d) Vorkriegsgebiet.- e) Ab 1948 einschl. der deutschen Gebiete unter polnischer Verwaltung.- f) Schätzung der "UN Economic Commission for Europe".

noch: Produktion ausgewählter Erzeugnisse

Blei*

1000 t

Zeit	Europäische Länder								Ausereuropäische Länder				
	Bundesrepublik Deutschland 1)	Belgien 2)	Frankreich 3)	Großbritannien und Nordirland 4)	Italien	Jugoslawien	Österreich 5)	Spanien	Australien 5)	Kanada 6)	Mexiko 7)	Tunesien 3)	V.St.v. Am. 8)
Ø 1937	8,3 ^{a)}	7,1	3,2	1,0	3,3	0,3	0,9	2,6	19,3	15,1	18,2	2,1	40,3
Ø 1938	.	8,6	3,6	0,9	3,7	0,7	0,8	2,7	18,8	15,1	23,5	2,0	30,9
Ø 1948	4,1	5,5 ^{b)}	2,9	3,1	2,2	4,1	0,7	1,8	16,1	12,1	16,1	1,5	38,7
Ø 1949	8,1	5,4	4,5	3,0	2,2	4,7	0,7	2,3	15,6	11,0	18,4	1,6	41,0
Ø 1950	9,8	5,4	5,1	6,2	3,1	4,8	0,8	2,9	16,7	12,9	19,8	2,0	43,2
Ø 1951	10,1	5,8	4,0	6,2	3,0	5,0	0,8	3,4	16,7	12,2	18,8	1,9	36,8
Ø 1952	9,8	6,3	4,3	7,3	2,9	5,6	0,8	3,5	16,4	13,8	20,5	2,1	40,3
Ø 1953	10,8	6,1	4,6	6,2	3,2	5,9	0,8	4,1	16,9	12,5	18,5	2,3	40,4
Ø 1954	...	6,0	5,1	6,4	3,1	5,6	0,7	4,7	20,2	12,6	41,7
1953													
Oktober	11,5	5,9	5,6	6,4	4,6	6,3	1,1	5,1	21,6	11,5	18,5	2,3	40,6
November	11,8	5,6	5,0	5,9	4,2	4,6	0,9	3,4	16,6	13,5	16,9	1,8	47,7
Dezember	12,4	6,3	6,0	5,6	3,8	6,0	0,7	4,0	21,5	13,5	18,3	2,4	44,2
1954													
Januar	11,7	6,1	5,8	4,4	2,1	5,2	-	3,6	22,5	11,9	16,1	2,5	44,0
Februar	10,0	6,2	5,5	4,4	3,1	1,9	0,6	4,4	18,6	11,1	14,9	2,3	38,1
März	10,9	5,8	2,7	5,8	3,2	5,3	1,0	5,5	18,3	12,8	21,8	2,7	46,1
April	10,2	5,5	7,0	6,2	3,0	6,3	0,7	4,2	18,2	13,2	20,1	1,1	42,4
Mai	10,0	5,5	6,2	6,6	3,3	6,1	0,9	5,2	19,8	13,6	19,4	1,9	44,6
Juni	11,7	5,7	5,7	7,9	3,8	5,3	0,8	4,6	20,1	13,3	16,7	3,5	38,4
Juli	9,8	5,8	5,7	6,4	3,5	5,6	0,4	5,7	24,0	8,8	18,6	1,4	32,4
August	7,7	5,9	1,3	5,8	1,7	6,4	0,6	5,4	22,0	10,1	16,5	2,4	40,0
September	9,6	6,0	4,0	7,5	2,8	6,3	0,8	5,1	19,8	13,0	15,6	3,0	43,3
Oktober	12,0	6,4	6,2	8,1	3,5	5,0	0,9	4,3	20,8	16,0	18,5	1,8	46,5
November	12,8	6,4	5,6	7,9	3,6	6,1	0,9	4,0	20,2	13,9	18,2	2,4	42,4
Dezember	10,7	6,4	5,7	6,3	3,8	7,2	0,9	4,6	18,6	13,3	20,3	2,3	42,2
1955													
Januar	9,6	6,4	5,1	6,0	4,2	6,4	0,9	40,6
Februar	10,0	...	5,4	36,4

* Wenn nicht anders vermerkt, beziehen sich die Zahlen auf die Hüttengewinnung von primärem Rohblei aus heimischen und fremden Erzen sowie Konzentraten (einschl. Antimonblei).

1) Hüttenweich- und Feinblei einschl. geringer Mengen Sekundärblei.- 2) Einschl. Bleilegierungen.- 3) Nur Weichblei.- 4) Raffinadeblei. Ab 1948 Sekundärblei einschl. geringer Mengen Raffinadeblei aus heimischen Erzen.- 5) Raffinadeblei einschl. Bleibarennausfuhr.- 6) Raffinadeblei.- 7) Bleiinhalt geförderter Erze.- 8) Raffinadeblei einschl. geringer Mengen Sekundärblei. Quelle: "American Bureau of Metal Statistics".

a) 1936 Bundesrepublik ohne Rheinland-Pfalz, Baden, Württemberg-Hohenzollern und Lindau.- b) Ab 1948 einschl. geringer Mengen Sekundärblei.

Zink*

1000 t

Zeit	Europäische Länder								Ausereuropäische Länder				
	Bundesrepublik Deutschland 1)	Belgien 2)	Frankreich	Großbritannien und Nordirland 3)	Italien 4)	Jugoslawien	Norwegen 5)	Spanien	Australien 6) 7)	Japan 7)	Kanada 8)	Mexiko 9)	V.St.v. Am. 10)
Ø 1937	8,0 ^{a)}	18,8	4,7	5,3	3,2	0,4	3,4	0,2	5,9	4,1	12,0	12,9	42,1
Ø 1938	.	19,1	5,1	4,7	2,8	0,4	3,9	0,6	5,9	4,7	13,0	14,3	33,7
Ø 1948	3,5	12,8	4,7	6,1	2,2	0,6	3,5	1,8	6,9	1,8	14,9	15,0	59,6
Ø 1949	7,2	14,7	5,1	5,4	2,2	0,8	3,4	1,6	6,9	2,7	15,6	14,9	61,6
Ø 1950	10,2	14,7	6,0	6,0	3,2	1,0	3,6	1,8	7,1	4,1	15,5	18,6	63,8
Ø 1951	11,7	16,7	6,2	5,9	3,9	1,1	3,4	1,8	6,5	4,7	16,5	15,0	66,6
Ø 1952	12,3	15,6	6,7	5,8	4,6	1,2	3,3	1,8	7,4	5,8	16,9	18,9	68,7
Ø 1953	12,4	16,1	6,7	6,2	5,0	1,2	3,2	1,9	7,6	6,6	18,7	18,8	69,5
Ø 1954	...	17,8	9,2	6,9	5,6	1,1	3,6	1,9	8,9	8,5	16,2	...	61,1
1953													
Oktober	13,1	15,0	6,6	5,3	5,4	1,2	3,9	2,0	8,5	6,8	19,8	24,9	72,3
November	13,1	15,5	6,8	7,5	5,1	1,2	2,6	2,0	8,6	6,4	19,1	21,0	64,5
Dezember	13,7	16,5	8,5	6,9	4,7	1,2	2,5	2,1	8,9	7,5	19,9	25,8	67,0
1954													
Januar	14,0	17,3	9,1	6,5	5,1	1,2	3,3	2,1	8,7	7,7	15,6	18,6	66,9
Februar	12,6	17,2	8,5	6,1	4,5	1,1	3,1	1,8	8,0	7,1	13,8	17,5	57,6
März	14,0	17,4	9,7	8,3	5,0	1,1	4,0	1,7	9,1	8,8	15,0	18,9	60,3
April	13,9	17,5	9,4	6,2	5,4	1,1	3,6	1,7	8,8	8,7	14,7	17,5	59,8
Mai	14,4	18,2	9,5	6,6	5,7	1,3	3,7	1,9	9,1	9,0	15,0	21,1	62,9
Juni	13,6	18,1	9,2	8,5	5,5	0,6	3,7	1,8	8,8	8,3	15,4	19,1	60,7
Juli	14,3	18,3	9,4	5,7	6,6	1,1	3,8	1,7	9,2	8,9	16,3	25,0	60,0
August	14,2	18,2	9,5	6,4	6,0	1,2	4,2	2,0	9,2	8,5	17,0	12,8	60,2
September	13,5	18,0	7,9	7,8	5,5	1,2	3,7	1,9	8,8	8,5	16,4	16,7	49,3
Oktober	14,3	17,6	10,0	6,5	6,3	1,3	3,6	2,0	9,0	9,0	17,1	20,1	55,5
November	14,1	17,6	9,6	6,3	6,0	1,3	3,4	1,9	8,6	7,7	17,8	16,9	67,5
Dezember	14,8	17,4	9,7	7,8	5,9	1,2	3,2	2,1	8,9	9,2	19,9	...	72,2
1955													
Januar	14,6	17,5	9,7	6,6	5,1	1,1	3,6	...	8,9	8,9	20,0	...	72,7
Februar	13,4	...	8,5

* Wenn nicht anders vermerkt, beziehen sich die Zahlen auf die Hüttengewinnung von primärem Rohzink aus heimischen und fremden Erzen und Konzentraten sowie auf elektrolytisch gewonnenes Zink.

1) Hüttenherzeugung einschl. geringer Mengen Sekundärzink.- 2) Einschl. Zinklegierungen und Sekundärzink.- 3) Plattenzink (slab zinc).- 4) Plattenzink, hauptsächlich elektrolytisch gewonnen.- 5) Elektrolytisch gewonnenes Zink.- 6) Jahreszahlen umfassen 12 Monate, die am 30. Juni des angegebenen Jahres enden.- 7) Raffinadezink einschl. geringer Mengen Sekundärzink.- 8) Raffinadezink.- 9) Zinkinhalt geförderter Erze.- 10) Quelle: "American Bureau of Metal Statistics".

a) 1936, einschl. Zinkstaub.

Stromerzeugung*

Mill. kWh

Zeit	Europäische Länder													
	Bundesrepublik Deutschland 1) 2)	Saar- gebiet 1)	Belgien	Däne- mark 3)	Finn- land 1)	Frank- reich 1) 4)	Grossbri- tannien	Irland	Italien 1) 5)	Jugo- slawien	Luxem- burg 1)	Nieder- lande	Nor- wegen 1) 6)	Öster- reich 7)
Ø 1937	...	103	462	63	232	1 514	1 908	25,8	1 286	76	46,9	290	773	152
Ø 1938	2 591,1	108	440	68	259	1 548	2 031	29,5	1 295	91	38,5	307	827	...
Ø 1948	2 713,9	104	654	130	252	2 297	3 836	57,4	1 891	167	48,4	465	1 068	351
Ø 1949	3 222,6	127	682	136	298	2 380	4 050	63,1	1 993	182	51,7	350
Ø 1950	3 668,1	131	706	151	348	2 623	4 543	75,3	2 057	201	58,1	618	1 480	409
Ø 1951	4 279,6	151	792	178	384	3 004	4 964	84,0	2 435	212	67,5	659	1 479	473
Ø 1952	4 684,0	152	789	194	397	3 202	5 166	94,5	2 570	225	69,3	717	1 572	523
Ø 1953	5 037,7	146 a)	817	196	450	3 243	5 459	103,8	2 718	249	73,2	800	1 635	574
Ø 1954	881	236	470	3 564	6 075	117,2	2 950	287	82,4	882	1 820	642
1953														
Oktober	5 630,7	148	904	216	492	3 418 b	5 828	112,0	2 837	261	78,3	911	1 718	590
November	5 571,1	143	894	231	492	3 512	6 099	121,0	2 803	271	75,0	928	1 758	562
Dezember	5 773,5	148	955	252	485	3 710	6 533	130,5	2 845	263	77,4	969	1 882	570
1954														
Januar	5 744,1	155	960	256	510	3 710	7 122	138,7	2 977	243	78,2	962	1 966	521
Februar	5 353,6	142	868	251	448	3 436	6 609	124,9	2 744	218	73,2	884	1 819	516
März	5 729,9	145	916	260	497	3 677	6 650	129,4	2 791	306	81,4	927	1 954	524
April	5 226,8	132	849	228	418	3 506	5 654	108,4	2 721	294	76,3	835	1 756	592
Mai	5 289,1	133	834	212	434	3 536	5 592	103,8	2 913	296	76,9	806	1 661	667
Juni	5 022,4	134	814	186	383	3 449	5 090	93,4	2 829	279	77,2	740	1 557	755
Juli	5 361,2	145	763	147	387	3 377	4 972	98,6	3 084	271	79,4	774	1 486	815
August	5 415,1	145	823	176	423	3 097	5 028	91,0	2 806	276	82,3	791	1 616	739
September	5 682,5	149	866	226	468	3 448	5 617	105,2	2 987	282	89,2	866	1 699	701
Oktober	6 183,3	158	929	266	530	3 710	6 241	122,0	2 972	301	90,5	955	1 900	656
November	6 305,0	158	940	313	593	3 776	6 984	140,6	2 841	321	90,5	998	1 931	613
Dezember	6 613,7	...	1 008	315	552	4 041	7 354	150,4	2 984	354	93,7	1 051	2 005	607
1955														
Januar	6 439,9	...	979	314	606	4 049	7 988	157,0	2 968	347	2 067	609
Februar	5 861,1	277	576	3 700	7 299	142,2	564
Zeit	noch: Europäische Länder							Ausereuropäische Länder						
	Polen 8)	Por- tugal 1)	Schweden 1)	Schweiz 9)	Spanien 1)	Türkei 1)	Argen- tinien 1) 10)	Austra- lien 1) 10)	Brasi- lien 11)	Indien	Japan 12)	Kanada 13)	Süd- afrika- Union 14)	V.St.v. Am. 1)
Ø 1937	302 c)	33,8	665	440	206	...	183	331	85	...	2 533	2 307	432	12 206
Ø 1938	331	35,5	680	446	229	26,0	194	363	94	...	2 723	2 180	478	11 830
Ø 1948	626 d)	67,6	1 174	720	509	56,4	326	728	204	381	2 965	3 532	772	28 067
Ø 1949	679	69,7	1 337	647	468	61,4	343	...	226	410	...	3 889	827	28 712
Ø 1950	784	78,5	1 515	760	576	65,8	369	854	238	426	3 741	4 041	906	32 327
Ø 1951	883	86,9	1 612	854	692	74,0	393	905	249	488	3 977	4 571	972	36 027
Ø 1952	1 000	111,6	1 712	904	785	85,0	392	975	257	510	4 304	5 149	1 045	38 549
Ø 1953	1 133	114,8	1 869	927	809	98,6	411	1 079	257	552	4 642	5 457	1 112	42 793
Ø 1954	...	136,6	1 977	937	717	107,7	624	4 975	...	1 220	...
1953														
Oktober	...	114,9	2 097	941	810	100,8	413	1 125	258	583	4 855	5 510	1 149	43 820
November	...	166,4	2 126	833	805	106,3	409	1 085	254	563	4 725	5 448	1 123	42 374
Dezember	...	142,0	2 149	771	844	109,9	428	1 062	270	604	5 095	5 718	1 101	45 118
1954														
Januar	...	148,1	2 112	747	857	104,0	412	1 036	274	590	4 751	5 634	1 111	45 478
Februar	...	136,5	2 003	685	745	97,2	386	1 020	259	551	4 431	5 153	1 051	40 887
März	...	148,9	2 072	737	718	104,7	434	1 181	257	594	5 160	5 766	1 188	45 166
April	...	138,3	1 810	836	668	93,7	431	1 126	276	613	5 111	5 653	1 158	42 857
Mai	...	138,8	1 824	994	708	104,0	433	1 246	291	640	5 254	5 929	1 243	43 529
Juni	...	128,9	1 710	1 109	739	99,9	467	1 282	286	629	5 175	5 675	1 252	44 975
Juli	...	135,0	1 617	1 189	694	107,4	480	1 359	306	633	5 205	5 478	1 318	45 969
August	...	128,4	1 938	1 067	686	107,1	472	1 321	300	635	4 798	5 457	1 299	47 196
September	...	134,9	2 030	1 085	697	113,5	...	1 255	295	648	4 853	5 510	1 219	45 529
Oktober	...	134,5	2 159	994	651	118,1	...	1 242	287	627	5 059	6 131	1 252	46 709
November	...	128,0	2 167	869	635	120,7	...	1 212	...	654	4 865	6 206	1 229	46 464
Dezember	...	138,7	2 278	928	809	122,2	678	5 191	5 556	1 221	49 887
1955														
Januar	...	158,7	...	952	4 788	50 404
Februar

* Wenn nicht anders vermerkt, beziehen sich die Zahlen auf die Stromerzeugung der öffentlichen Werke.

1) Einschl. Eigenanlagen (Betriebe, die Strom hauptsächlich für den Eigenbedarf erzeugen). - 2) Ohne Erzeugung der Bundesbahn-Kraftwerke. - 3) Erzeugung der öffentlichen Werke in vH der Gesamterzeugung (annähernd): 1937 = 70 vH; 1949 = 80 vH. - 4) Nur Werke mit einer verfügbaren Leistung von über 1 000 kW (hydro-elektrische Kraftwerke) und über 5 000 kW (thermo-elektrische Kraftwerke). Damit wurden 1938 = 90 vH und 1949 = 95 vH der Gesamterzeugung erfasst. - 5) Monatszahlen repräsentieren annähernd 97 vH der Gesamterzeugung (erfasst sind 182 Werke). - 6) Einschl. der Kraftwerke mit verfügbarer Leistung von 1 000 kW und mehr. - 7) Erfasst werden annähernd 65 vH der Gesamterzeugung. Ohne Eigenanlagen der Eisenbahn und Industrie. - 8) Ab 1948 alle Kraftwerke mit verfügbarer Leistung von 1 000 kW und mehr. - 9) Einschl. Stromabgabe der Eigenanlagen der Eisenbahn und Industrie. Die somit erzeugte Menge machte 1937 = 75 vH und 1949 = 80 vH der Gesamterzeugung aus. - 10) Jahreszahlen umfassen 12 Monate, die am 30. Juni des angegebenen Jahres enden. - 11) Stromabgabe in Rio de Janeiro und Sao Paulo. - 12) Die Zahlen für 1937 und 1938 beziehen sich auf die öffentlichen Werke (annähernd 85 vH der von öffentlichen Werken und Eigenanlagen der Industrie mit verfügbarer Leistung von 500 kW und mehr erzeugten Strommenge), ab 1948 auf den Ertrag der 10 Hauptwerke und die aus anderen Quellen bezogene Strommenge. Insgesamt annähernd 95 vH der Erzeugung aller öffentlichen Werke. - 13) Erzeugung öffentlicher Werke mit einer Jahresleistung von über 1 000 000 kWh, was annähernd 90 vH der von öffentlichen Werken, Eigenanlagen des Bergbaues und der verarbeitenden Industrie erzeugten Strommenge ausmacht. - 14) Erzeugung öffentlicher Werke und Eigenanlagen ungefähr 95 vH der Gesamterzeugung.

a) Ab 1953 ohne Kraftwerkeigenbedarf der Gruben, der etwa 5 % der Gesamterzeugung beträgt. - b) Die monatlichen Angaben erfassen etwa 97 - 98 vH der Gesamterzeugung. - c) Vorkriegsgebiet. - d) Ab 1948 einschl. der deutschen Gebiete unter polnischer Verwaltung.

Gaserzeugung

Gewinnung von Naturgas* und Gaserzeugung in Gaswerken**

Mill. cbm

Zeit	Europäische Länder				Ausereuropäische Länder						Europäische Länder			
	Frankreich	Italien	Jugoslawien	Österreich ¹⁾	Brunei	Mexiko	Japan	Kanada	Venezuela	V.St.v. Am. 2)	Bundesrepublik Deutschland	Saar-gebiet	Belgien	Dänemark
	Naturgasgewinnung*										Gaserzeugung in Gaswerken**			
Ø 1937	-	1,3	.	-	6,7	81	4,43	76	226	3 030	.	.	64	20,6 ^{a)}
Ø 1938	-	1,4	.	-	7,5	92	4,21	79	269	2 795	.	.	57	21,7 ^{a)}
Ø 1948	14,5	9,8	0,7	4,32	46,8	104	4,27	138	1 110	6 831	.	97	142	29,2
Ø 1949	19,0	19,5	0,7	4,94	48,3	114	4,84	177	1 178	7 334	995,1	112	136	30,8
Ø 1950	20,5	42,0	1,2	4,16	62,8	146	5,76	160	1 315	8 761	1 107,8	110	121	31,4
Ø 1951	23,5	79,7	1,1	4,05	86,5	203	6,90	188	1 593	10 329	1 340,0	126	144	32,2
Ø 1952	22,2	119,6	1,2	4,07	91,2	221	7,59	209	1 748	11 217	1 495,1	129	148	32,3
Ø 1953	20,4	191,5	6,1	4,63	97,8	223	9,21	235	1 723	12 105	1 537,5	121	147	31,7
Ø 1954	22,4	248,5	7,5	6,27	91,5	...	11,75	13 162	162	...
1955														
Oktober	21,7	192,3	7,4	4,47	91,4	204	9,97	231	1 799	11 161	1 540,5	117	152	32,7
November	22,7	223,5	7,2	5,79		198	10,06	291	1 739	12 533	1 429,5	113	149	32,7
Dezember	24,0	242,0	7,3	6,53		216	10,81	348	1 836	14 658	1 443,9	120	155	35,1
1954														
Januar	26,3	298,3	7,0	7,70	86,2	223	11,07	430	1 809	17 903	1 516,8	125	167	35,3
Februar	24,1	291,2	6,2	6,58		200	10,60	318	1 670	15 815	1 412,4	115	156	33,5
März	23,6	268,0	6,6	7,14		200	11,93	337	1 817	15 113	1 486,4	126	163	35,0
April	21,3	216,8	6,7	7,59	87,6	206	11,75	295	1 721	13 133	1 376,9	119	156	32,0
Mai	22,0	206,0	6,9	6,50		222	11,99	237	1 865	11 470	1 459,6	119	158	31,7
Juni	19,6	172,1	7,3	5,14		216	11,58	210	1 762	10 798	1 427,2	120	158	28,4
Juli	20,3	197,3	8,3	5,38	92,6	224	12,09	191	1 817	9 996	1 507,3	128	153	28,4
August	20,3	181,8	8,7	5,10		233	11,58	196	1 813	10 087	1 528,7	131	160	29,7
September	21,9	230,2	8,0	5,08		223	11,43	212	1 767	10 117	1 512,1	126	163	31,7
Oktober	22,3	275,0	8,2	5,86	99,5	221	12,27	290	1 867	11 752	1 599,0	134	170	33,5
November	21,5	312,3	7,9	6,92		233	11,98	323	...	13 750	1 578,6	133	171	33,5
Dezember	25,0	333,4	8,3	6,99		...	12,72	16 728	1 630,5	...	175	35,7
1955														
Januar	23,0	348,6	4,2	8,32	12,24	18 624	1 680,2	35,5
Februar	21,6

* Wenn nicht anders vermerkt, beziehen sich die Zahlen auf Naturgas, das zur Verwendung als Brenn- oder Rohstoff verfügbar ist.

** Wenn nicht anders vermerkt, beziehen sich die Zahlen auf die Gesamterzeugung von Gas aus Kohle, Koks und Öl in Gaswerken und Kokereien. Einschl. Gas, das von den Erzeugern für Ofenheizung und andere Zwecke verwendet wird; jedoch ohne Gase der Hochöfen und Ölraffinerien.

1) In Wien verwendetes Naturgas.- 2) Verkäufe der öffentlichen Versorgungsbetriebe (zwischen 52 vH und 59 vH der Gesamtnaturgasgewinnung). Quelle: "American Gas Association".- 3) Für den Verkauf verfügbare Gasmenge; 1952 entspricht diese etwa 41 vH der Gesamtproduktion.- 4) Ohne Nordirland. Erzeugtes und angekauft Gas der Gaswerke (etwa 75 vH der Gesamtproduktion).- 5) Gaslieferungen an Privatverbraucher und Industrie aus Gaswerken und Kokereien. Einschl. eingeführtem Gas, aber ohne Gaslieferung an die Stickstoffwerke.- 6) Nur Gaswerke in Wien.- 7) Nur Gaserzeugung in Gaswerken.- 8) Jahreszahlen umfassen 12 Monate, die am 30. Juni des angegebenen Jahres enden.- 9) Gasverkäufe (etwa 34 vH der Gesamterzeugung 1952).- 10) Verkäufe der öffentlichen Werke; einschl. Mischgas (annähernd 25 vH des Gesamtabsatzes). Quelle: "American Gas Association".

a) 12 Monate, die am 1. April des angegebenen Jahres beginnen.- b) Fünf Wochen, übrige Monate 4 Wochen.

Außenhandel*

Ein- und Ausfuhrwerte in Millionen Landeswährung

Zeit	Europäische Länder									
	Bundesrepublik Deutschland 1) 2)		Belgien 3)		Dänemark 4)		Finnland 1)		Frankreich 5) 6)	
	Ein-	Aus-	Ein-	Aus-	Ein-	Aus-	Ein-	Aus-	Ein-	Aus-
	fuhr (S)	fuhr (S)	fuhr (S)	fuhr (S)	fuhr (S)	fuhr (S)	fuhr (S)	fuhr (S)	fuhr (S)	fuhr (S)
	RM bzw. DM		Belg. Francs		Dän. Kronen		Finnmark		Franz. Francs	
Ø 1937	209 ^{a)}	250	2 291	2 114	142 ^{b)}	128 ^{b)}	776	782	3 537	1 997
Ø 1938	.	.	1 886	1 796	135 ^{b)}	128 ^{b)}	717	700	3 845	2 562
Ø 1948	264	151	7 250	6 176	285	228	5 531	4 604 ^{c)}	56 083 ^{d)e)}	36 181
Ø 1949	611	317	6 768	6 668	351	297	5 523	5 371 ^{c)}
Ø 1950	948	697	8 095	6 886	491	383	7 429	6 790	88 366	88 581
Ø 1951	1 227	1 215	10 561	11 039	580	477	12 955	15 574	130 011	119 122
Ø 1952	1 350	1 409	10 182	10 186	550	484	15 182	13 069	126 245	111 624
Ø 1953	1 334	1 542	10 093	9 378	573	508	10 155	10 963	114 966	110 361
Ø 1954	1 611	1 836	10 561	9 581	669	546	12 678	13 052	122 950	121 360
1953										
Oktober	1 431	1 724	10 563	10 277	633	574	10 636	13 683	111 412 ^{h)}	121 741 ^{h)}
November	1 474	1 645	10 336	9 615	611	601	9 406	12 543		
Dezember	1 581	2 094	10 488	9 850	603	521	12 150	12 088		
1954										
Januar	1 313	1 502	9 734	9 539	576	477	10 775	9 219	125 498 ^{h)}	118 248 ^{h)}
Februar	1 213	1 508	8 994	7 639	570	493	9 761	7 995		
März	1 585	1 932	11 877	9 435	638	576	10 698	9 327		
April	1 472	1 661	10 776	10 033	668	504	11 220	10 404	127 049 ^{h)}	121 355 ^{h)}
Mai	1 558	1 823	10 572	8 666	646	552	11 831	12 431		
Juni	1 559	1 707	10 468	9 849	746	572	11 874	14 557		
Juli	1 573	1 925	9 974	9 120	710	501	12 723	16 445	115 088	111 242
August	1 519	1 837	10 189	8 720	631	536	12 032	14 788	114 107	114 063
September	1 714	1 840	11 202	9 053	674	557	14 322	15 855	114 274	111 497
Oktober	1 848	1 981	10 770	10 485	750	564	14 067	15 792	112 532	126 776
November	1 947	2 027	10 548	10 869	697	620	14 505	15 925	124 012	137 513
Dezember	2 036	2 303	11 178	10 682	719	598	18 329	13 878	131 746	146 222
1955										
Januar	1 692	1 757	11 080	11 000	677	648	10 805	11 483	115 897	133 402
Februar	1 819	1 908	11 962	10 926	138 954	138 094

Zeit	noch: Europäische Länder									
	Griechenland 1) 5) 7)		Grossbritannien und Nordirland 8)		Irland 8)		Island 9)		Italien 9)	
	Ein-	Aus-	Ein-	Aus-	Ein-	Aus-	Ein-	Aus-	Ein-	Aus-
	fuhr (S)	fuhr (S)	fuhr (G)	fuhr (G)	fuhr (G)	fuhr (G)	fuhr (S)	fuhr (S)	fuhr (S)	fuhr (S)
	Drachmen		£		£ (I)		Isländ. Kronen		Lire	
Ø 1937	1 296	795	85,7	49,7	3,7	1,9	4,4	4,9	1 162	870
Ø 1938	1 230	846	76,6	44,4	3,5	2,0	4,2	4,9	939	875
Ø 1948	151 856	39 156	172,8	137,0	11,4	4,1	38,2	33,0	70 356	47 991
Ø 1949	170 670	47 895	189,6	153,7	10,9	5,1	35,5	24,2	73 581	53 445
Ø 1950	178 428	37 633	217,4	188,0	13,3	6,0	45,3	35,2	75 025	62 239
Ø 1951	497 911	127 009	325,3	225,6	17,1	6,8	77,0	60,6	112 861 ^{g)}	85 793 ^{g)}
Ø 1952	432 751	149 867	290,1	227,1	14,4	8,5	75,8	53,3	121 627	72 210
Ø 1953	596 342	282 099	278,6	224,0	15,2	9,5	92,6	58,9	126 057	78 482
Ø 1954	281,6	231,3	15,0	9,6	94,2	70,5	125 051	85 242
1953										
Oktober	676 811	635 638	279,8	236,9	18,5	10,8	119,7	66,7	129 616 ^{h)}	90 893 ^{h)}
November	842 246	504 699	272,2	248,9	16,2	9,2	126,9	97,2		
Dezember	815 887	469 597	281,6	232,2	17,0	10,0	171,3	79,4		
1954										
Januar	772 216	441 282	282,1	233,9	15,7	8,1	86,3	61,1	134 144 ^{h)}	91 717 ^{h)}
Februar	679 155	332 850	242,0	209,3	15,1	8,0	67,7	75,1		
März	672 963	257 092	298,6	258,1	17,2	9,7	77,7	68,8		
April	801 498	220 274	284,3	233,0	14,5	8,1	56,5	62,9	127 261 ^{h)}	80 920 ^{h)}
Mai	814 235	211 763	280,4	237,9	15,6	7,0	110,8	67,2		
Juni	790 632	206 481	291,0	226,5	14,7	8,9	117,9	62,1		
Juli	827 593	204 710	289,7	256,0	15,1	9,1	101,8	54,1	112 356 ^{h)}	85 223 ^{h)}
August	885 056	141 887	266,8	213,9	11,8	10,0	96,1	49,5		
September	873 297	364 746	285,8	216,6	15,5	12,3	84,1	73,6		
Oktober	801 585	588 098	228,2	224,1	14,7	10,8	88,4	116,7	126 831	91 074
November	1 019 753	814 238	333,8	202,1	15,9	10,6	85,8	83,0	126 829	86 482
Dezember	877 000	773 000	314,5	264,2	15,1	11,4	157,5	71,9	125 668	89 774
1955										
Januar	332,3	258,9	69,2	59,1	129 429	75 724
Februar	309,5	241,8

* Wenn nicht anders vermerkt, Warenhandel einschl. Veredelungsverkehr, jedoch ohne unmittelbare Durchfuhr. Silber in jeder Form ist eingeschlossen; Gold in Barren und Münzen, Banknoten und anderes Papiergeld sind ausgeschlossen. Unter den hier angewandten Begriff "Goldbarren" fallen sowohl geläutertes Gold, d.h. Gold für den Bedarf der Banken und für Münzwerke, ungeläutertes Gold, einschl. des gewinnbaren Goldinhaltes (von Erzen, Konzentraten, Staub, Kupfer und mit anderen Metallen gemischten Barren), wie auch Abfall, Juwelier-Kehricht, anderes Gold in rohem Zustand. Goldschmuck, Goldblatt und andere Erzeugnisse fallen unter "Waren". Die Ein- und Ausfuhr sind grundsätzlich mit den Grenzwerten, d.h. Wert frei Grenze (Einfuhr: cif - cost, insurance, freight - Ausfuhr: fob - free on board -) angegeben. G = Generalhandel; Einfuhr für den inländischen Verbrauch und Einfuhr zur Lagerung; Ausfuhr von inländischen Erzeugnissen einschl. aller Wiederausfuhr. Umladungen unter Zollüberwachung sind ausgeschlossen. S = Spezialhandel; Einfuhr für den inländischen Verbrauch und Einfuhr nach Verzollung aus Lagern; Ausfuhr von inländischen Erzeugnissen einschl. wiederausgeführter Waren, die für den inländischen Verbrauch eingeführt waren. N ("national"): Ausfuhr von inländischen Erzeugnissen.

Weitere Anmerkungen siehe nächste Seite.

noch: Außenhandel
noch: Ein- und Ausfuhrwerte in Millionen Landeswährung

Zeit	noch: Europäische Länder									
	Jugoslawien 10)		Niederlande 11)		Norwegen 8)		Österreich 8)		Portugal 12)	
	Ein-	Aus-	Ein-	Aus-	Ein-	Aus-	Ein-	Aus-	Ein-	Aus-
	fuhr (S)		fuhr (S)		fuhr (S)		fuhr (S)		fuhr (S)	
	Dinar		Niederländ. Gulden		Norweg. Kronen		Österr. Schilling		Escudos	
Ø 1937	429	523	.	100,0	108 ^{b)}	69 ^{b)}	121	101	197	100
Ø 1938	412	421	118,0	86,9	99 ^{b)}	66 ^{b)}	.	.	192	95
Ø 1948	1 315	1 259	.	.	310	172	325 ¹⁾	165	864	358
Ø 1949	1 261	801	439,7	316,2	352	178	531 ^{k)}	269	754	341
Ø 1950	983	661	641,8	440,2	404	232	767 ¹⁾	543 ¹⁾	657	445
Ø 1951	1 627	765	797,8	610,8	522	369	1 169 ¹⁾	803 ¹⁾	791	630
Ø 1952	9 327	6 163	694,1	661,1	520	337	1 163	900	833	570
Ø 1953	9 882	4 649	738,3	672,0	543	303	1 105	1 099	796	524
Ø 1954	8 341	5 891	890,7	754,9	606	347	1 416	1 321	845	608
1953										
Oktober	7 995	4 503	803,0	806,0	541	344	1 092	1 250	694	698
November	6 794	6 134	805,7	736,2	560	307	1 263	1 269	1 228	561
Dezember	8 453	6 891	833,4	680,7	680	321	1 361	1 365	1 057	746
1954										
Januar	7 406	4 785	840,1	757,5	540	303	1 207	1 041	575	458
Februar	6 277	3 525	709,3	621,2	499	311	1 098	1 202	585	547
März	7 401	5 531	935,5	791,6	686	360	1 326	1 343	843	540
April	9 782	5 287	753,0	696,0	531	348	1 189	1 334	788	591
Mai	9 462	6 157	860,0	700,3	582	317	1 367	1 330	899	625
Juni	9 924	6 666	860,9	724,0	649	393	1 293	1 294	838	596
Juli	8 784	5 467	960,9	745,4	548	358	1 279	1 324	820	555
August	7 401	6 266	871,9	702,0	545	319	1 358	1 329	1 022	528
September	5 754	6 381	889,5	763,4	608	336	1 384	1 366	861	593
Oktober	8 534	6 933	947,0	369,9	695	374	1 629	1 396	871	753
November	7 820	6 668	953,7	885,6	698	337	1 758	1 364	754	632
Dezember	11 544	7 028	1 107,6	803,2	685	405	2 107	1 527	1 283	876
1955										
Januar	10 207	4 457	652	355	1 693	1 258	582	525
Februar	1 644	1 286

Zeit	noch: Europäische Länder									
	Schweden 13)		Schweiz 9)		Spanien		Tschechoslowakei 1)		Türkei 14)	
	Ein-	Aus-	Ein-	Aus-	Ein-	Aus-	Ein-	Aus-	Ein-	Aus-
	fuhr (S)		fuhr (S)		fuhr (S)		fuhr (S)		fuhr (S)	
	Schwed. Kronen		Schweiz. Franken		Peseten		Tschechenkronen		£ (T)	
Ø 1937	177	167	151 ^{m)}	107	.	.	915	999	9,5	11,5
Ø 1938	174	154	134 ^{m)}	110	.	.	766 ⁿ⁾	946 ⁿ⁾	12,5	12,1
Ø 1948	412	332	417	286	123	95	3 156	3 138	64,2	45,9
Ø 1949	361	354	316	288	119	103	3 283	3 359	67,7	57,8
Ø 1950	509	476	378	326	99	99	66,7	61,5
Ø 1951	765	769	493	391	108	123	92,8	73,3
Ø 1952	746	678	434	396	142	117	129,7	84,7
Ø 1953	680	638	423	430	153	124	124,2	92,4
Ø 1954	766	685	466	439	111,6	78,2
1953										
Oktober	732	740	478	476	151	93	134,7	91,3
November	739	737	444	469	173	115	130,9	111,0
Dezember	778	710	487	479	191	195	159,5	139,6
1954										
Januar	709	585	419	361	141	120	94,9	73,8
Februar	641	490	385	390	171	131	105,6	76,8
März	804	600	494	462	150	128	119,3	100,2
April	761	612	439	410	163	129	127,1	75,9
Mai	777	782	475	419	149	138	149,4	59,9
Juni	712	734	470	416	177	125	120,8	68,1
Juli	735	742	470	459	144	87	108,4	63,2
August	719	627	426	372	162	93	78,9	37,6
September	772	716	475	489	132	85	107,2	62,4
Oktober	816	772	501	483	99,9	86,2
November	844	748	496	486	108,7	108,8
Dezember	910	812	542	522	119,1	124,8
1955										
Januar	844	707	449	384	100,5	73,6
Februar	802	655	482	429

1) Einschl. Gold.- 2) Bundesrepublik und Westsektoren von Berlin. 1937 bis 1949 Zahlen für die Bundesrepublik ohne Rheinland-Pfalz, Baden, Württemberg-Hohenzollern und Linsau.- 3) Einschl. Luxemburg.- 4) Ohne Färöer-Inseln und Grönland.- 5) Ohne passiven Veredelungsverkehr.- 6) Jahreszahlen einschl. eines geringen Betrages von Silber in Münzen. Jahres- und Monatszahlen ab April 1951 einschl. Silber in jeder Form (ohne Scheidemünzen), jedoch ohne Gold.- 7) Die Umrechnung ausländischer Währungen in Drachmen wird durch die Bank von Griechenland auf Grund der amtlichen Wechselkurse festgelegt; ab 1.1.1951 = 5 000 - 15 000 Drachmen je US-Dollar; 9.4.1953 = 30 000 Drachmen je US-Dollar; 1.1.1954 = 30 Drachmen je US-Dollar.- 8) Ohne Silber in Barren und Münzen.- 9) Ohne Silber in Münzen.- 10) Ohne Hilfenlieferungen der Vereinigten Staaten von Amerika, Grossbritannien und Frankreich. Ab Januar 1952 Änderung des Wechselkurses. Werte in Dinar zum US-Dollar Kurs 1 : 300 (bisher 1 : 50).- 11) Ab 1948 einschl. Silber in Barren und Münzen. Ohne teilweise verarbeitetes Gold (in Platten, Stangen, Drähten, Röhren im Rohzustand). Goldstaub, -abfall und Juwelierkehricht.- 12) Einschl. Silber in Münzen und Barren für Münzzwecke.- 13) Ohne Veredelungsverkehr.- 14) Einschl. Gold in Münzen und Barren für gewerbliche Zwecke.- 15) Ohne Anglo-Ägypt. Sudan nebst Handel mit diesem Gebiet.- 16) Ein- und Ausfuhrwerte nach besonderer amtlicher Berechnung. Für Saldierung nicht geeignet. Ohne Silber in Münzen.- 17) Jahreszahlen umfassen 12 Monate, die am 30. Juni des angegebenen Jahres enden.- 18) Fob-Werte. Um auf cif-Basis zu kommen, sind für 1937/38 = 15 vH (amtliche Schätzung) den am 30. Juni endenden Jahreszahlen hinzuzufügen.

Weitere Anmerkungen siehe nächste Seite.

noch: Außenhandel
noch: Ein- und Ausfuhrwerte in Millionen Landeswährung

Zeit	noch: Ausereuropäische Länder									
	Kanada 9)		Kolumbien		Mexiko		Neuseeland		Pakistan 21)	
	Ein- fuhr (S) 27)	Aus- fuhr (S) 28)	Ein- fuhr (S) 27)	Aus- fuhr (S) 28)	Ein- fuhr (S) 29)	Aus- fuhr (S) 29)	Ein- fuhr (S) 30)	Aus- fuhr (S) 30)	Ein- fuhr (S) 22)	Aus- fuhr (S) 31)
	Canad. \$		Col. Pesos		Mex. Pesos		£ (NZ)		Pak. Rupien	
Ø 1937	67	87	14,1	12,7	51	66	4,7	5,4	.	.
Ø 1938	56	71	13,3	12,0	41	59	4,6	4,8	.	.
Ø 1948	220	259	49,1	42,1	246	216	10,7	12,3	27,3	.
Ø 1949	230 ^{a)}	252 ^{a)}	43,0	52,2	294	282	10,0	12,2	115,3	.
Ø 1950	265	263	59,3	64,3	367	336	13,2	15,2	88,1	13,4
Ø 1951	340	330	82,4	91,1	548	413	17,2	20,6	122,3	12,7
Ø 1952	336	363	86,5	98,6	533	419	23,0	20,0	156,8	21,5
Ø 1953	365	348	113,9	124,2	529	386	16,0	19,6	102,8	9,8
Ø 1954	341	329	135,6	136,7	20,4	...	85,1	7,6
1953										
Oktober	358	348	97,6	106,5	564	444	16,2	15,3	96,7	8,1
November	351	355	99,3	127,6	594	422	17,3	15,0	84,2	7,9
Dezember	338	361	105,3	153,6	593	484	17,5	25,0	124,0	7,9
1954										
Januar	280	265	107,1	139,0	535	446	17,7	19,0	105,3	7,3
Februar	293	280	119,5	145,8	490	430	20,0	26,8	88,9	6,0
März	353	321	117,4	118,9	557	461	17,9	25,4	60,6	8,4
April	348	298	97,8	107,6	569	331	17,6	25,4	51,2	6,8
Mai	360	364	141,7	139,7	806	382	15,7	29,6	73,1	6,2
Juni	416	348	133,3	174,0	768	395	19,4	20,6	62,5	8,7
Juli	341	329	161,3	182,5	675	542	26,3	15,5	108,3	8,7
August	335	327	143,7	137,5	733	631	21,7	9,7	90,4	5,6
September	325	337	147,3	89,0	734	615	24,8	19,2	74,2	5,0
Oktober	333	317	150,2	68,8	684	618	21,4	14,9	81,8	6,7
November	372	369	147,8	122,7	706	665	24,3	12,3	105,1	7,2
Dezember	337	391	144,4	145,6	18,5	25,6	84,2	6,8
1955										
Januar	308	310	152,5	135,4	107,6	3,9
Februar	...	301

Zeit	noch: Ausereuropäische Länder									
	21) noch: Pakistan		Peru 1)		Südafrikanische Union 33)		Uruguay		Venezuela	
	Ein- fuhr (S) 22)	Aus- fuhr (S) 31)	Ein- fuhr (S) 32)	Aus- fuhr (S) 32)	Ein- fuhr (S) 34)	Aus- fuhr (S) 34)	Ein- fuhr (S) 35)	Aus- fuhr (S) 35)	Ein- fuhr (S) 37)	Aus- fuhr (S) 38)
	Pak. Rupien		Soles		£ (SA)		\$ (US)		Bolivares	\$ (US)
Ø 1937	.	.	20	30	8,6	3,5	5,4	6,5	25	50
Ø 1938	.	.	22	29	8,0	2,7	5,1	5,2	26	47
Ø 1948	58,6	.	91	88	29,5	11,4	16,7	14,9	234	312
Ø 1949	79,8	.	224	176	26,3	13,1	15,1	16,0	200	...
Ø 1950	73,6	25,9	239	241	25,6	21,0	16,7	21,2	166	319
Ø 1951	171,3	41,5	354	318	39,1	28,8	26,3	19,7	190	378
Ø 1952	137,8	29,6	373	307	34,9	28,1	20,6	17,4	212	405
Ø 1953	113,5	12,3	412	313	35,5	28,0	16,3	22,5	206 ^{t)}	404
Ø 1954	97,3	9,8	410	399	229	472
1953										
Oktober	86,4	6,1	458	369	36,0	31,6	16,4 ^{h)}	14,0 ^{h)}	211	431
November	91,6	8,0	390	345	33,5	29,5			214	443
Dezember	109,0	12,1	450	374	35,1	26,2			233	485
1954										
Januar	107,5	10,9	449	333	35,3	21,0	13,6	20,1	206	483
Februar	89,6	9,0	403	296	34,3	27,2	17,6	28,5	183	457
März	121,6	7,8	410	330	43,3	30,7	18,4	20,8	195	476
April	114,2	6,6	359	349	37,2	26,0	14,4	16,6	251	475
Mai	87,2	10,0	419	355	37,1	23,1	25,9	26,7	235	498
Juni	70,2	8,9	411	413	41,5	23,9	21,4	28,3	230	439
Juli	85,2	8,5	447	460	40,3	23,8	22,6 ^{h)}	23,1 ^{h)}	250	462
August	50,1	7,5	391	473	37,7	22,0			212	471
September	63,1	11,5	437	502	34,7	23,4			222	464
Oktober	79,3	11,1	370	452	33,9	29,9	21,1	17,2	244	454
November	92,1	10,9	393	415	31,3	29,1	251	497
Dezember	110,7	13,9	427	415	268	513
1955										
Januar	97,7	17,0	870
Februar

35) Fob-Werte der Konsulatsfakturen. Sie erhöhen sich durch die Fracht nach Vorkriegsschätzungen um 12 vH.- 36) Einschl. Alaska, Hawaii und Puerto Rico.- 37) Annähernd fob-Werte: sie erhöhen sich durch die Fracht um schätzungsweise: 1937 = 10 vH, 1938 = 11 vH.- 38) Ab 1948 einschl. Ausfuhr von Gütern für den zivilen Verbrauch durch die US-Armee.
a) Geschätzte Werte für 1936.- b) Generalhandel.- c) Ohne "Tillgodohavanden", (Lieferungen an die Sowjetunion "on German Credit Account").- d) Ab April 1948 einschl. Ausenhandel des Saargebietes.- e) Jahreszahlen ab 1948 sowie Monatszahlen ab Oktober 1951 enthalten Subventionen.- f) Ab Januar 1953 einschl. Silber in Barren und Münzen (vorher ohne); ohne Goldabfall, Juwelierkehricht, teilweise vorarbeitetes Gold und Goldblatt (vorher einschl.).- g) Ab Januar 1951 einschl. ehemalige anglo-amerikanische Zone von Triest.- h) Monatsdurchschnitte.- i) Einschl. der Hilfslieferungen ausserhalb des ERP.- k) Ab 1949 einschl. ERP-Einführen.- l) Ab 1951 einschl. elektr. Strom.- m) Einschl. Goldbarren für gewerbliche Zwecke.- n) Januar bis September.- o) Vorkriegsgebiet.- p) Frühere britische Provinzen und indische Staaten.- q) Ab Februar 1952 Änderung des Wechselkurses. Werte in Rupien zum US-Dollarkurs: 1 : 11,40.- r) Ab 1951 Änderung der Tabellarisierung.- s) Ab April 1949 einschl. Neufundland.- t) Ab 1953 ohne Paketpost und Lufthandel (1952 : 8 vH).

noch: Außenhandel
noch: Ein- und Ausfuhrwerte in Millionen Landeswährung

Zeit	Ausereuropäische Länder									
	Ägypten 15)		Argentinien 16)		Australien 17)		Brasilien 9) 19)		Chile 8)	
	Ein-	Aus-	Ein-	Aus-	Ein-	Aus-	Ein-	Aus-	Ein-	Aus-
	fuhr (S)	fuhr (S)	fuhr (S)	fuhr (S)	fuhr (G)	fuhr (G)	fuhr (G)	fuhr (N)	fuhr (S)	fuhr (S)
	£ (X)		Argent. Pesos		£ (A)		Cruseiros		Chil. Pesos	
Ø 1937	3,2	3,3	130	193	8,6	12,4	443	424	36	78
Ø 1938	3,1	2,4	122	117	10,6	11,8	433	425	42	56
Ø 1948	13,4	11,9	516	462	28,2	33,8	1 749	1 808	109	133
Ø 1949	13,9	11,5	387	310	34,5	45,2	1 721	1 679	123	120
Ø 1950	16,6	14,7	402	452	44,7	51,1	1 693	2 076	100	115
Ø 1951	19,4	16,9	874	559	61,8	81,8	3 100	2 710	133	150
Ø 1952	18,2	12,1	697	366	87,5	55,7	3 098	2 172	150	184
Ø 1953	14,6	11,4	472	599	42,5	70,9	2 096	2 671	135	167
Ø 1954	13,3	11,5	56,5	68,1	...	3 581	139	163
1953										
Oktober	17,2	12,8	572	575	50,5	86,1	2 253	4 295	131	122
November	16,4	11,8	527	494	50,7	85,2	2 301	4 295	187	145
Dezember	15,2	15,4	615	613	58,7	79,3	2 658	4 292	151	179
1954										
Januar	11,9	9,1	591	442	60,4	58,0	3 472	2 984	115	79
Februar	10,1	16,2	507	495	45,4	58,1	2 784	3 134	127	107
März	12,3	20,7	528	620	66,9	85,9	3 107	3 952	149	132
April	10,9	13,3	477	613	52,1	65,4	3 782	3 370	137	146
Mai	13,5	10,9	538	584	60,1	58,2	4 206	2 261	158	158
Juni	12,5	10,3	543	648	76,0	55,4	5 157	2 495	194	260
Juli	13,2	7,2	502	499	70,3	52,4	5 064	3 620	215	250
August	11,9	8,6	649	523	66,7	44,1	5 935	2 852	144	105
September	15,7	6,7	...	610	70,3	55,0	5 358	4 112	115	180
Oktober	17,2	8,6	646	448	64,6	73,2	5 701	4 289	110	109
November	13,0	12,3	650	572	54,9	50,9	5 210	5 249	88	181
Dezember	17,9	14,8	64,4	85,1	...	4 651	114	249
1954										
Januar	14,3	13,1	76,0	64,1
Februar	11,3	13,2

Zeit	noch: Ausereuropäische Länder									
	Indien 8) 20) 21)		Indonesien (Rep.) 24)		Iran 25)		Japan 26)			
	22) Einfuhr (G) 23)	22) Ausfuhr (G) 23)	Ein-	Aus-	Ein-	Aus-	Ein-	Aus-	Ein-	Aus-
	Ind. Rupien	Ind. Rupien	fuhr (S)	fuhr (S)	fuhr (S)	fuhr (S)	fuhr (S)	fuhr (S)	fuhr (G)	fuhr (G)
	Ind. Rupien	Ind. Rupien	Rupiahs		Rials		\$ (US)			
Ø 1937	148 ^{p)}	158 ^{p)}	42	83	115	214	114	100		
Ø 1938	130 ^{p)}	142 ^{p)}	41	57	99	148	89	92		
Ø 1948	452	353	103	87	456	1 584	57	22		
Ø 1949	508	404	131	123	774	1 431	75	43		
Ø 1950	484	506	139	253	585	2 146	81	68		
Ø 1951	729	596	277	409	602	936	170	113		
Ø 1952	530	466	901 ^{a)}	888 ^{a)}	431	487	169	106		
Ø 1953	456	432	715	779	486	253	201	106		
Ø 1954	598	813	200	136		
1953										
Oktober	435	473	759	877	485 ^{h)}	266 ^{h)}	210	109		
November	372	479	660	720			183	107		
Dezember	377	512	655	814			264	140		
1954										
Januar	376	441	674	690	624 ^{h)}	373 ^{h)}	243	94		
Februar	382	402	602	687			217	113		
März	480	458	753	787			263	136		
April	466	309	655	707			253	127		
Mai	501	383	568	794	563	206	239	126		
Juni	441	427	674	677			196	124		
Juli	522	469	647	914	184	142		
August	443	453	556	840	167	141		
September	467	501	584	883	148	134		
Oktober	514	472	451	920	166	162		
November	579	656	457	805	150	141		
Dezember	467	598	558	1 038	173	190		
1955										
Januar	510	540	174	119		
Februar		

19) Einschl. Goldbarren für gewerbliche Zwecke.- 20) 1937 und 1938 früheres Gebiet von Indien, ab August 1947 jetziger Gebietsstand.- 21) Jahreszahlen umfassen 12 Monate, die am 1. April des angegebenen Jahres begannen.- 22) Aussenhandel über See und auf dem Luftwege.- 23) Aussenhandel über Land. Erfasst ist der Handel mit den Ländern Pakistan ab 1. April 1948, Iran und Afghanistan ab 1. April 1949 und Burma ab 1. September 1951.- 24) 1937 und 1938 Gebiet des früheren Niederländisch-Indien. Ab 1948 Gebiet der Vereinigten Staaten von Indonesien. 1948 und 1949 jedoch ohne die Republik Indonesien.- 25) Jahreszahlen umfassen 12 Monate, die am 21. bis 22. März des angegebenen Jahres beginnen. Monatszahlen enden am 21. bis 23. des angegebenen Monats.- 26) Ohne Korea und Formosa, jedoch einschl. Handel mit diesen Gebieten.- 27) Fob-Werte. Sie erhöhen sich durch die Fracht um schätzungsweise: 1938 = 12,8 vH.; 1946/48 = 9,9 bis 10,6 vH.- 28) Werte ab Versandort. Die Inlandsfracht beträgt etwa: 1938 = 4 vH.; 1946/48 = 5 vH.- 29) Vorkriegssahlen: fob-Werte. Sie erhöhen sich durch die Fracht um schätzungsweise 12 vH.- 30) Bis 1951 laufende Inlandswerte des Ausfuhrlandes plus 10 vH.; ab Januar 1952 tatsächliche cif-Werte.- 31) Aussenhandel über Land. Ohne Regierungsgut. Erfasst ist der Handel mit Afghanistan (Einfuhr) ab 1. April 1951 und Indien ab 1. Juli 1949.- 32) Fob-Werte der Konsulatsfaktura plus 20 vH.- 33) Einschl. Basutoland, Swasiland und Betschuanaland; ohne Südwafrika.- 34) Fob-Werte.

Weitere Anmerkungen siehe nächste Seite.

noch: Außenhandel*
Index des Außenhandelsvolumens
1950 = 100

Zeit	Europäische Länder																				
	Bundesrepubl. Deutschland		Belgien 1)		Dänemark		Finnland 2)		Frankreich 4)		Grossbrit. u. Nordirland		Irland		Italien		Niederlande		Norwegen		
	Ein- fuhr(S)	Aus- fuhr(S)	Ein- fuhr(S)	Aus- fuhr(S)	Ein- fuhr(S)	Aus- fuhr(S)	Ein- fuhr(S)	Aus- fuhr(S)	Ein- fuhr(S)	Aus- fuhr(S)	Ein- fuhr(N)	Aus- fuhr(N)	Ein- fuhr(N)	Aus- fuhr(N)	Ein- fuhr(S)	Aus- fuhr(S)	Ein- fuhr(S)	Aus- fuhr(S)	Ein- fuhr(S)	Aus- fuhr(S)	
Orig. Basis	1950		1952		1949		1935		1949		1950		1938		1948		1938		1949		
1937	88 ^{a)}	116 ^{a)}	.	.	70 ^{c)}	82 ^{d)}	122	136	106 ^{d)}	57 ^{d)}	121 ^{d)}	63 ^{d)}	73	108	69	86	82	76	90	95	
1938	.	.	83	89	72	81	115	118	106 ^{d)}	57 ^{d)}	121 ^{d)}	63 ^{d)}	71	100	69	86	82	76	83	90	
1948	.	.	87	81	61 ^{c)}	59 ^{d)}	101	76	92	50	93 ^{d)}	78	89	74	79	72	69	49	83 ^{d)}	73 ^{d)}	
1949	76 ^{b)}	43	87	88	79	76	93	91	95	74	100	86	89	89	...	80	77	74	97	76	
1950	100	100	100	100	100	100	100	100	100	100	100	100	100	100	100	100 ^{e)}	100 ^{e)}	100	100	100	100
1951	102	143	110	121	94	114	126	125	117	118	113	101	104	99	113 ^{e)}	114 ^{e)}	102	119	110	111	
1952	118	154	108	112	91	108	156	110	119	104	103	95	87	121	126	103	91	125	106	102	
1953	133	180	112	123	104	120	114	116	120	110	112	98	99	138	135	108	108	143	117	105	
1954	167	223	147	134	126	125	114	104	96	142	140	117	136	169	133	120	
1953																					
Okt. 1954	150	207	116	122	114	133	114	115	112	118	114	106	121	154	143	123	122	179	118	123	
November	152	195	114	125			111	116	121	130			104	135	146	122	121	166	124	110	
Dezember	164	247	116	121			114	116	123	123			111	149	147	133	129	153	140	110	
1954																					
Januar	138	179	119	137	111	124	156	153	135	117	113	103	103	121	150 ^{e)}	101 ^{e)}	135	170	119	106	
Februar	128	179	104	108			158	164	127	127			96	119	128	114	104	135	107	110	
März	168	233	137	133			149	169	126	119			109	145	170	128	142	176	148	123	
April	155	199	121	144	130	133	147	172	138	125	115	104	93	123	146	110	112	153	121	117	
Mai	162	222	119	124			141	167	135	124			99	104	144	111	131	155	132	111	
Juni	161	206	121	139			138	155	131	124			93	133	144	114	127	159	133	149	
Juli	160	234	118	128	127	129	137	144	121	115	113	103	97	136	127	124	146	170	122	121	
August	156	224	120	132			138	135	114	118			77	149	122	112	133	159	122	108	
September	175	226	132	128			141	135	115	115			96	184	125	124	138	175	137	121	
Okt. 1954	193	243	127	148	140	134	114	132	114	104	93	160	143	124	144	196	151	125	
November	200	248	120	150			142	135	124	140			99	159	143	125	148	193	151	117	
Dezember	211	281	129	153			147	134	130	146			96	170	138	120	173	180	156	142	
1955																					
Januar	174	213	162	178	119	140	144	117	
Februar	189	231	185	199	

Zeit	noch: Europäische Länder										Aussereuropäische Länder											
	Österreich		Schweden		Schweiz		Spanien		Türkei		Australien 8)		Indien 9)		Japan		Kanada		V.St.v. Am.			
	Ein- fuhr(S)	Aus- fuhr(S)	Ein- fuhr(S)	Aus- fuhr(S)	Ein- fuhr(S)	Aus- fuhr(S)	Ein- fuhr(S)	Aus- fuhr(S)	Ein- fuhr(S)	Aus- fuhr(S)	Ein- fuhr(G)	Aus- fuhr(G)	Ein- fuhr(G)	Aus- fuhr(G)	Ein- fuhr(G)	Aus- fuhr(G)	Ein- fuhr(N)	Aus- fuhr(N)	Ein- fuhr(N)	Aus- fuhr(N)		
Orig. Basis	1937		1948		1938		1948		1938		VII 1936-VI 1939		IV 1948-VIII 1949		1934-1936		1948		1936-1938			
1937	98	128	99	.	.	68	70	.	.	53	76	62	84	.	.	305 ^{d)}	337 ^{d)}	56	65	78	55	
1938	.	.	.	87	77	68	.	.	.	68	87	73	90	50	62	56	55	
1948	81 ^{d)}	53	53	92	70	100	89	93	74	75	81	72	89	107	81	54	25	92	107	84	111	
1949	105	99	61	80	80	81	88	98	76	86	104	84	102	110	89	85	54	93	100	82	113	
1950	100	100	100	100	100	100	100	100	100	100	100	100	100	100	100	100	100	100	100	100	100	
1951	104	112	109	118	104	118	120	93	113	120	101	114	93	127	80	147	106	113	111	99	128	
1952	99	114	108	110	93	104	120	107	100	165	122	146	87	95	89	165	106	127	122	103	130	
1953	90	109	145	109	99	108	134	130	113	163	148	77	110	91	89	227	119	139	120	108	137	
1954	119	151	176	124	110	124	136	166	140	103	107	233	150	129	117	100	131	
1953																						
Okt. 1954	85	106	160	122	117	119	147	166	88	176	151	98	131	91	97	239	117	134	120	99	129	
November	99	118	165			114	144	164	118	190	170		131	77	97	207	116	133	124	102	129	
Dezember	106	135	181			126	145	165	200	211	223		125	76	102	310	149	128	127	108	140	
1954																						
Januar	94	115	139	115	89	107	112	134	124	114	137	106	93	78	90	280	103	106	94	102	113	
Februar	88	108	168			101	118	157	133	142	148		95	78	82	252	122	112	106	96	98	123
März	107	137	184			130	141	150	119	169	187		140	94	98	310	152	135	113	104	117	
April	97	126	172	121	114	116	132	164	120	218	150	114	105	94	66	296	142	131	104	110	148	
Mai	110	137	179			123	106	167	130	241	126		92	101	79	278	143	135	128	96	146	
Juni	107	136	168			126	128	172	94	214	131		87	89	87	228	141	157	122	112	153	
Juli	105	132	175	120	111	128	140	148	77	205	142	...	83	103	92	211	160	128	117	95	135	
August	113	145	175			117	114	189	89	110	63		74	91	89	193	160	127	117	96	122	
September	120	154	180			130	153	141	88	124	111		93	96	99	171	155	121	120	91	117	
Okt. 1954	146	188	187	139	125	137	149	133	145	...	128	101	94	194	183	127	113	90	134	
November	156	203	185			133	152	161	174		90	119	118	178	166	141	132	98	130	
Dezember	178	231	205			144	161	158	203		146	94	107	209	232	128	139	108	137	
1955																						
Januar	141	182	168	115	123	111	
Februar	139	181	171	123	134	

* Die Indexziffer des Aussenhandelsvolumens zeigt die Veränderung des Aussenhandels nach Ausschaltung der Preisbewegungen. G = Generalhandel, S = Spezialhandel, N = Ausfuhr von inländischen Erzeugnissen. Nähere Begriffsbestimmungen sowie tatsächliche Werte des Aussenhandels siehe Tabelle "Aussenhandel, Ein- und Ausfuhrwerte in Mill. Landeswährung".

1) Einschl. Luxemburg. 1948 bis 1952 umbasiert von Originalbasis 1948 = 100. Ab 1954 mit den Angaben für frühere Zeiträume nicht voll vergleichbar. - 2) Von Saisonschwankungen bereinigt. - 3) Die Indexziffer jeden Monats gibt das Aussenhandelsvolumen vom Beginn des betreffenden Jahres bis zum Ende des jeweiligen Monats an. - 4) Ab April 1948 einschl. Saargebiet. - 5) Gesamteinfuhr. - 6) Gesamteinfuhr (kommerzielle Einfuhr + ERP-Einfuhr). - 7) Einfuhr ohne ERP-Importe (kommerzielle Einfuhr). - 8) Jahreszahlen umfassen 12 Monate, die am 30. Juni des angegebenen Jahres enden. - 9) Jahreszahlen umfassen 12 Monate, die am 1. April des angegebenen Jahres beginnen. - 10) Ab 1948 einschl. Ausfuhr von Gütern für den zivilen Verbrauch durch die US-Armee.

a) 1936.- b) Schätzung.- c) Umbasiert von Originalbasis 1947 = 100.- d) Umbasiert von Originalbasis 1938 = 100.- e) Einschl. ehemalige anglo-amerikanische Zone von Triest. Jahreszahlen ab 1951 und Monatszahlen ab Januar 1954 umbasiert von einem neu berechneten Index (Originalbasis 1953 = 100).- f) 1948 einschl. der Hilfslieferung ausserhalb des ERP.- g) 1934 bis 1936.

Eisenbahngüterverkehr*

Mill. Netto-Tonnenkilometer

Zeit	Europäische Länder											
	Bundesrepublik Deutschland 1)	Belgien 2) 3)	Dänemark 4) 5)	Finnland 4)	Frankreich 6) 7)	Grossbritannien 8)	Irland 9)	Italien 4) 10)	Jugoslawien 11)	Luxemburg 7)	Niederlande 3) 7)	Norwegen 4) 7) 12)
Ø 1937	4 457	519	47	216	2 650	2 444	33,2	928	326	44,3	188	
Ø 1938	4 779	429	48	189	2 210	2 216	31,9		354	33,7	170	67,8
Ø 1948	3 490	513	101	287	3 437	2 930 ^{a)}	42,8	918	620	38,6	212	101,0
Ø 1949	3 987	472	99	250	3 420	2 999	42,0	862	804	39,2	232	114,3
Ø 1950	4 007	456	101	288	3 244	3 016	42,7	858	829	36,0	251	113
Ø 1951	4 588	552	111	369	3 783	3 121	41,4	966	725	48,9	271	115
Ø 1952	4 604	505	95	329	3 670	3 051	39,0	1 023	699	51,2	256	126,7
Ø 1953	4 245	477	93	306	3 362	3 102	40,2	1 041	735	46,2	271	114
Ø 1954	320	3 439	3 012	37,0	...	798	117
1953												
Oktober	4 663	516	101	333	3 970	3 352	51,8	1 170	885	42,1	305	126
November	4 325	492	98	305	3 580	3 319		1 108	794	40,7	292	115
Dezember	4 444	488	100	282	3 650	3 130		1 189	827	43,4	292	
1954												
Januar	4 111	430	93	287	3 370	3 221	32,0	1 038	576	38,1	267	108
Februar	4 262	484	93	339	3 330	2 931		1 046	474	40,6	310	
März	4 487	468	112	399	3 640	3 297		1 176	796	39,7	318	
April	3 805	411	91	304	3 210	2 929	34,0	1 036	792	37,3	264	120
Mai	4 018	422	92	294	3 260	3 260		1 081	757	38,0	262	
Juni	3 924	445	89	299	3 330	2 884		1 061	845	39,5	248	
Juli	4 382	434	88	321	3 280	2 777	34,2	1 048	848	40,9	259	116
August	4 355	455	94	310	2 990	2 665		992	878	42,1	249	
September	4 548	492	93	318	3 490	2 971		1 041	855	47,0	269	
Oktober	4 851	518	99	338	3 750	3 248	47,9	1 131	900	48,4	294	133
November	4 663	514	105	326	3 720	3 151		1 048	878	45,5	306	
Dezember	4 659	562	102	313	3 900	2 973		...	974	
1955												
Januar	4 320	320
Februar	4 333

Zeit	noch: Europäische Länder						Ausereuropäische Länder							
	Österreich 13)	Polen 7) 11) 14)	Schweden 4)	Spanien 15)	Türkei 7) 16)	Argentinien 17)	Australien 12) 17)	Brasilien 7) 11) 18)	Indien 5) 19) 20)	Japan 4) 5)	Kanada	Südafrik. Union 7) 21)	V.St.v. Am. 22)	
Ø 1937	356	1 837 ^{b)}	314	.	85 ^{c)}	1 126	541	438	.	1 521	3 276	857	43 875	
Ø 1938	324	1 864 ^{b)}	295	.	109 ^{c)}	.	589	501	2 968	1 769	3 265	787	35 293	
Ø 1948	501	2 349 ^{d)}	625	462	190	1 451	809	613	3 040	2 109	7 188	1 325	77 612	
Ø 1949	527	2 713	627	461	241	1 360	846	628	3 409	2 374	6 854	1 478	64 061	
Ø 1950	524	2 912	671	537	208	1 159	845	634	3 638	2 560	6 757	1 555	71 609	
Ø 1951	548	...	779	584	227	1 422	855	696	3 820	3 073	7 823	1 677	78 671	
Ø 1952	525	...	747	635	279	1 306	920	705	3 879	3 227	8 296	1 770	74 798	
Ø 1953	493	...	699	631	306	1 360	896	706	4 002	3 377	7 908	1 805	73 703	
Ø 1954	555	841	
1953														
Oktober	557	...	759	634	316	1 391	882	...	3 969	3 727	8 011	1 917	79 848	
November	577	...	695	642	321	1 335	850	...	3 869	3 360	7 668	1 774	69 946	
Dezember	596	...	642	668	294	1 380	838	...	4 049	3 784	7 431	1 740	63 562	
1954														
Januar	475	...	596	622	246	1 196	741	...	4 139	3 217	6 291	1 832	63 869	
Februar	465	...	689	576	236	1 161	671	...	3 718	3 153	6 559	1 741	60 361	
März	573	...	795	680	242	1 270	847	...	5 409	3 578	6 608	1 931	65 289	
April	514	...	690	646	337	...	852	...	3 720	3 466	6 368	1 880	63 534	
Mai	545	...	698	673	344	...	922	...	3 828	3 362	6 361	1 916	68 475	
Juni	520	...	676	615	296	...	881	3 124	6 898	1 968	67 449	
Juli	544	...	588	633	328	...	1 075	3 136	7 308	1 935	65 781	
August	547	...	697	628	342	3 144	7 389	2 037	69 086	
September	566	...	790	614	3 184	7 455	1 892	68 055	
Oktober	632	...	803	638	342	3 571	8 011	1 926	73 793	
November	638	...	769	678	302	3 577	7 846	2 026	69 125	
Dezember	639	3 587	
1955														
Januar	628	2 919	
Februar	

* Wenn nicht anders vermerkt, beziehen sich die Zahlen auf alle Güter (im Eil- oder Normalverkehr als vollständige Wagenladungen oder als Stückgut) ohne: Briefpost, Gold und Silber und Hartgeld, Gepäckversand, Dienstgutverkehr, Brennstoffbedarf der Züge, Eisenbahnfahrzeuge als Frachtgut, wenn nicht als Güter verladen, sowie nicht frachtpflichtige Transporte für staatliche oder militärische Zwecke. Die Zahlen schliessen jeweils eine geschätzte Gewichtsmenge für Viehtransporte ein.

1) 1937 und 1938 einschl. Dienstgut- und Militärverkehr, ab 1948 einschl. Dienstgut- und Besatzungsverkehr.- 2) Nur Société Nationale des Chemins de Fer Belges (S.N.C.B.).- 3) Nur vollständige Wagenladungen.- 4) Nur Staatsbahnen.- 5) Jahreszahlen umfassen 12 Monate, die am 1. April des angegebenen Jahres beginnen.- 6) Nur Société Nationale des Chemins de Fer.- 7) Viehtransporte.- 8) Ohne Nordirland. Einschl. Dienstgutverkehr in Zügen des öffentlichen Verkehrs. Monatszahlen sind Schätzungen auf Grund der Wochendurchschnitte 4-wöchiger Perioden.- 9) Zwei Hauptbahnen einschl. ihrer Linien in Nordirland. Teilweise einschl. Dienstgutverkehr.- 10) Nur Normalspur.- 11) Einschl. Dienstgutverkehr.- 12) Jahreszahlen umfassen 12 Monate, die am 30. Juni des angegebenen Jahres enden.- 13) Einschl. Militärverkehr.- 14) Nur Staatsbahnen mit Normal- und Breitspur.- 15) Nur Staatsbahnen mit Breitspur. Ohne Vorortverkehr.- 16) Nur Hauptlinien.- 17) Monatszahlen ohne Tasmanien.- 18) 13 Eisenbahnen, die etwa 90 vH des gesamten Güterverkehrs bewältigen.- 19) Eisenbahnnetz Klasse 1 mit Breit- und Meterspur. Teilweise einschl. Dienstgutverkehr.- 20) 1938 Gebiet des früheren Indien. Ab 1948 jetziger Gebietsstand.- 21) Einschl. Südwestafrrika und Vryburg-Bulawayo-Bahnhöfen.- 22) Eisenbahnnetz Klasse 1.
a) Die Anzahl der erfassten Linien wurde im Januar 1948 geändert.- b) Vorkriegsgebiet; einschl. Normalspur der Société franco-polonaise des Chemins de Fer.- c) 12 Monate, die am 1. Juni 1937 bzw. 1938 beginnen.- Durchschnitt September/Oktober.- d) Ab 1948 einschl. der deutschen Gebiete unter polnischer Verwaltung.

Internationale Devisenkurse

Land	Währungs- einheit	Kursarten	Paritäten je Währungseinheit		Inländische Verkaufskurse 2)		Mittelkurse in New York 3)	
					1954		1955	
					November	Dezember	Dezember	Januar
			g Feingold 1)	US - Cents				
Europäische Länder								
Bundesrepublik Deutschland 4)	Deutsche Mark		0,211588	23,8095	23,81	23,81	23,85	23,85
Belgien 4)	Franc		0,0177734	2,000	2,000	2,000	1,996	1,997
Bulgarien 5)	Lew		0,130687 ^{a)}	14,706	-	-	.	.
Dänemark 4)	Krone		0,128660	14,4778	14,48	14,48	14,48	14,48
Finnland 4)	Markka		0,00386379	0,434783	0,4348	0,4348	0,435	0,435
Frankreich	Franc	amtlich	- _{b)}	0,28571	0,2857	0,2857	0,2856	0,2856
"	"	frei 6)	-					
Griechenland	Drachme	amtlich	- _{b)}	3,333	3,333	3,333	3,33	3,33
Grossbritannien 4)	Pfund Sterling	Certifikate	2,48828	280,000	280,000	280,000	278,789	278,528
Irland	Irland. Pfund		-	280,000	280,000	280,000	.	.
Italien	Lira	amtlich	- _{b)}	0,1600	0,1600	0,1600	0,1601	0,1601
"	"	frei 6)	-	-
Jugoslawien 4)	Dinar		0,00296224	0,3333	0,3333	0,3333	.	.
Niederlande 4)	Gulden		0,233861	26,3158	26,32	26,32	26,36	26,36
Norwegen 4)	Krone		0,124414	14,0000	14,00	14,00	14,00	14,00
Österreich 4)	Schilling		0,0341796	3,84615	3,846	3,846	.	.
Polen 5)	Zloty	amtlich	0,2221689 ^{c)}	25,0000	-	-	.	.
Portugal	Escudo		-	3,478	3,478	3,478	3,495	3,495
Rumänien 5)	Leu		0,148112 ^{d)}	16,66669	-	-	.	.
Schweden 4)	Krone		0,171783	19,3304	19,33	19,33	19,35	19,35
Schweiz	Franken	amtlich	0,2032258	22,86851	23,34	23,34	23,337	23,328
"	"	frei 6)	-					
Spanien	Peseta	amtlich 8)	-	2,353	8,913 bis	8,913 bis	.	.
"	"	Vorzugskurs	-	-	4,000	4,000	.	.
"	"	frei 6)	-	-	2,567	2,567	.	.
"	"	curb 7)	-	-
Tschechoslowakei 5)	Krone		0,123426 ^{e)}	13,8888	-	-	13,88	13,88
Ungarn 5)	Forint		0,0757	8,519	-	-	8,61	8,61
Aussereuropäische Länder								
Ägypten 4)	Ägypt. Pfund		2,55187	287,156	287,2	287,2	284,86	288,232
Argentinien	Peso	Vorzugskurs	-	-	20,00	20,00	.	.
"	"	Grundkurs	-	-	13,33	13,33	.	.
"	"	frei 6)	-	-	7,17	7,17	7,20	7,20
"	"	curb 7)	-	-	3,70
Australien 4)	Austral. Pfund		1,99062	224,0000	224,00	224,00	223,011	222,732
Brasilien 4)	Cruzeiro	amtlich	0,0480363	5,40541	5,313	5,313	.	.
"	"	m. Steuer frei 6)	-	-	1,370	1,299	1,316	1,350
Chile	Peso	Grundkurs	0,00444335 ^{g)}	0,50 ^{g)}	0,500 ^{g)}	0,500	0,51	0,51
"	"	frei	-	-	0,360 ^{f)}	0,317	.	.
Hongkong 4)	Hongkong-Dollar	amtlich	0,155517	17,5000	17,31	17,31	17,55	17,52
"	"	frei 6)	-	-	16,92	16,88	.	.
Indien 4)	Rupie		0,186621	21,0000	21,00	21,00	20,91	20,89
Kanada	Kan. Dollar		- _{b)}	-	103,2	103,3	103,364	103,499
Malaiische Föderation	Straits-Settle- ments-Dollar		0,290299	32,6667	-	-	32,74	32,75
Mexiko	Peso		0,0710937	8,0000	8,000	8,000	8,005	8,005
Neuseeland	Neuseeländ. Pfund		-	279,600	280,0	280,00	277,853	277,631
Philippinen (Rep.) 4)	Peso	amtlich	0,444335	50,0000	50,00	50,00	49,85	49,85
"	"	curb 7)	-	-
Südafr. Union 4)	Südafr. Pfund		2,48828	280,0000	280,00	280,00	279,190	278,935
Türkei 4)	Türk. Pfund		0,317382	35,7143	35,71	35,71	35,71	35,71

1) Auf der Grundlage 1 US-Dollar = 0,888671 g Feingold errechnet.- 2) Monatsdurchschnitte; Quelle: "Monthly Bulletin of Statistics" des Statistischen Amtes der Vereinten Nationen. Wenn nicht anders vermerkt, beruhen die Angaben auf offiziellen Verkaufskursen des Inlandmarktes. Unter Verkaufskurs wird in der Regel der Abgabekurs der Notenbank verstanden.- 3) Monatsdurchschnitte; auf Grund der von der Rhein-Main-Bank veröffentlichten Notierungen.- 4) Die Paritäten sind mit dem Internationalen Währungsfonds vereinbart.- 5) Die Währung ist an den Rubel der Sowjetunion gebunden.- 6) Börsen- oder Marktkurs.- 7) Nachbörlicher Freiverkehrkurs.- 8) Gestaffelte Devisenkurse.

a) Währungsparität zum Sowjetrubel: 1,70 Lewa = 1 Rubel.- b) Mitglied des Internationalen Währungsfonds, aber keine festgesetzte Goldparität.- c) Währungsparität zum Sowjetrubel: 1 Zloty = 1 Rubel.- d) Währungsparität zum Sowjetrubel ab 1.2.1954: 1,50 Lei = 1 Rubel.- e) Währungsparität zum Sowjetrubel: 1,80 Kronen = 1 Rubel.- f) Stand am Monatsende.- g) Ab 11.11.1954.

Index der Großhandelspreise*

1950 = 100

Zeit	Europäische Länder												
	Bundesrepublik Deutschland		Belgien	Däne- mark 3)	Finn- land 3)	Frank- reich	Grie- chen- land 4)	Grossbrit. und Nord- 5) irland	Irland	Italien	Nieder- lande 3)	Nor- wegen 3)	Por- tugal 6)
	1)	2)											
Orig. Basis	1950	1949/50	1936-1938	1935	1935	1949	1938	1938	X - 1938	1938	1948	1938	1948
Ø 1937	55	55	26 ^{b)}	41	9	5	0,3	42	41 ^{c)}	2	33	49	43
Ø 1938	106 ^{a)}	100		38	9			82		39	31	48	42
Ø 1948	103	100	100	87	86	82	...	84	95	111	85	87	94
Ø 1949	100	100	95	89	87	92	...	88	95	105	89	88	98
Ø 1950	119	100	100	100	100	100	100	100	100	100	100	100	100
Ø 1951	121	112	121	127	143	128	121	122	116	114	122	123	107
Ø 1952	118	118	114	124	142	134	121	125	123	108	120	132	108
Ø 1953	113	113	107	116	137	128	141	125	123	107	115	132	109
Ø 1954	106	116	136	125	158	126	120	108	116	134	104
1953													
Oktober	117	112	106	114	135	126	155	124	122	107	114	133	108
November	116	114	106	114	135	127	154	125	123	107	115	132	105
Dezember	116	113	106	114	135	127	154	124	122	107	115	132	104
1954													
Januar	116	114	106	115	137	127	156	124	121	108	115	132	104
Februar	116	115	106	116	137	127	156	124	120	109	116	133	104
März	116	115	106	116	137	126	156	125	120	109	115	133	105
April	116	115	106	116	137	126	157	126	120	108	116	133	106
Mai	116	116	105	117	137	128	156	126	120	108	117	134	105
Juni	116	118	106	117	137	124	156	127	120	107	117	134	106
Juli	116	121	105	117	137	124	155	127	120	107	115	136	105
August	116	117	105	117	136	125	156	126	120	107	115	135	105
September	116	115	105	116	136	124	158	125	120	108	115	135	103
Oktober	117	116	105	116	138	124	162	125	121	108	116	134	102
November	117	115	106	118	134	124	162	126	122	109	116	134	103
Dezember	117	115	106	118	133	125	163	128	121	109	116	134	103
1955													
Januar	118	116	107	119	133	125	164	129	...	109	...	134	103
Februar	118	115	106	118	134	125	162	129	133	...

Zeit	noch: Europäische Länder					Aussereuropäische Länder							
	Schwe- den 3)	Schweiz 3)	Spanien	Türkei 3) 7)	Ägypten	Austra- lien 3)	Brasi- lien *) 8)	Chile 3)	Indien	Japan	Kanada	Süd- afrikan. Union 3)	V.St.v. Am. 9)
Orig. Basis	1935	VIII-1939	1913	1938	VI- VIII 1939	VI- 1936-39	1946	1947	IX 1938- VIII 1939	I - 1948	1935-39	1910	1947-49
Ø 1937	50	51	20	22	31	45	23	22	27	1	51	49	54
Ø 1938	49	49	22	22	30	45	22	21	24	1	48	51	50
Ø 1948	94	107	79	103	96	76	81	75	92	52	92	89	101
Ø 1949	95	101	85	111	90	85	87	85	95	85	94	93	96
Ø 1950	100	100	100	100	100	100	100	100	100	100	100	100	100
Ø 1951	132	112	128	106	112	123	118	131	110	139	114	114	111
Ø 1952	140	109	130	107	109	140	131	162	97	141	107	131	108
Ø 1953	131	105	139	110	104	143	152	199	98	142	104	132	106
Ø 1954	131	106	139	122	101	140	198	313	96	141	...	133	...
1953													
Oktober	130	105	142	109	106	146	163	227	98	144	105	135	108
November	131	105	140	112	105	142	166	229	97	145	104	133	107
Dezember	130	104	140	114	103	141	171	234	97	146	104	133	107
1954													
Januar	130	105	139	119	104	141	177	246	100	147	104	133	108
Februar	130	105	141	123	104	141	182	245	99	154	104	132	107
März	130	105	141	121	103	141	185	263	98	146	104	132	107
April	131	106	139	122	102	141	195	287	101	143	103	132	108
Mai	130	106	138	123	99	141	197	296	99	140	103	132	108
Juni	131	106	136	122	99	141	199	306	95	138	103	133	107
Juli	131	106	137	122	99	141	203	320	95	137	103	133	107
August	130	106	139	122	100	140	204	340	95	138	102	134	107
September	130	106	139	121	99	141	206	348	96	139	102	134	107
Oktober	130	106	140	121	100	139	206	351	95	138	101	135	106
November	131	107	141	122	99	140	209	363	94	140	102	134	107
Dezember	132	107	143	125	100	141	209	387	92	139	102	134	106
1955													
Januar	132	107	142	404	91	139	102	134	107
Februar	133	106	90	...	103

* Gewichtung: der Index der Grosshandelspreise und seine Komponenten Gruppenindizes beziehen sich auf eine repräsentative Anzahl von Waren nach Preisen auf Primär-Märkten. Wenn nicht anders vermerkt, ist den Indexreihen der Brutto-Verkaufswert als Gewichtung zu Grunde gelegt (im allgemeinen auf einen Industriezensus bezogen).

1) Erzeugerpreise industrieller Produkte.- 2) Erzeugerpreise landwirtschaftlicher Produkte. Jahreszahlen: Wirtschaftsjahre umfassen 12 Monate, die am 1. Juli des genannten Jahres beginnen. Gewogen mit dem Absatzwert der aus dem Bereich Landwirtschaft in die übrigen Wirtschaftsbereiche abgesetzten Güter.- 3) Gewogen mit dem Bruttowert der im Inland verbrauchten Güter (einschl. Einfuhr, jedoch ohne Ausfuhr).- 4) Preise in Athen und Piräus; berechnet vom Department für Wirtschaftsforschung der Bank von Griechenland. Die Gewichtung beruht auf dem Wert der Inlandserzeugung abzüglich Verbrauch an Stelle der industriellen Produktion plus Einfuhr.- 5) Alter Index: der Index besteht aus 200 Preisreihen. Das Wägungssystem ist auf den Durchschnitt des Jahres 1930 bezogen. (S. Tabelle "Index der Grundstoffpreise").- 6) Preise in Lissabon.- 7) Preise in Istanbul.- 8) Quelle: "Fundação Getúlio Vargas".- 9) Der Index umfasst 15 Hauptgruppen und 88 Untergruppen mit insgesamt 1 845 Preisreihen.

a) Juli bis Dezember.- b) 1936 bis 1938.- c) Oktober.

*) Revidierte Reihe. Näheres siehe Seite 2 (Erläuterung zu den Tabellen).

Index der Grundstoffpreise*

1950 = 100

Zeit	Europäische Länder							
	Bundes- republik 1) Deutschland	Belgien 2) 3)	Dänemark 1) 4)	Finnland 1) 4)	Frankreich 3)	Grossbrit. und 3) 5) Nordirland	Irland	Italien 1)
Orig.Basis	1938	1936 - 1939	1935	1935	1949	30.-VI-1949	X - 1938	1938
Ø 1937	.	.	38	10	.	.	37 ^{c)}	2
Ø 1938	48	.	33	9	4	.		2
Ø 1948	85 ^{a)}	95	89	88	65	.	95	98
Ø 1949	92	91	88	86	80	72 ^{b)}	95	100
Ø 1950	100	100	100	100	100	100	100	100
Ø 1951	121	139	135	149	150	139	112	110
Ø 1952	126	123	131	148	140	117	116	108
Ø 1953	121	108	116	140	133	105	122	107
Ø 1954	122	104	113	140	127	104	121	106
1953								
Oktober	120	107	112	138	132	103	122	104
November	120	106	111	138	133	103	125	104
Dezember	120	106	111	139	133	102	123	105
1954								
Januar	121	106	112	141	131	101	120	106
Februar	121	105	113	141	130	101	119	107
März	121	102	113	142	129	102	118	106
April	121	104	113	141	127	104	120	105
Mai	121	105	114	141	127	104	121	105
Juni	123	105	113	141	128	104	119	103
Juli	123	104	113	140	128	104	120	104
August	122	103	112	140	127	103	119	105
September	122	104	112	140	126	104	120	105
Oktober	123	105	111	142	125	104	122	106
November	123	104	115	141	123	104	125	107
Dezember	123	106	116	140	126	105	124	108
1955								
Januar	125	107	118	140	126	107	...	107
Februar	125	109	117	141	127	109

Zeit	noch: Europäische Länder					Aussereuropäische Länder		
	Niederlande 3)	Norwegen 3) 4)	Österreich 1) 6)	Schweden 1) 4)	Schweiz 3)	Indien	Kanada 3) 4)	V.St.v.Am. 1)
Orig.Basis	1948	1938	1937	1935	VIII-1939	IX 1938-VII 1939	1935-1939	1926
Ø 1937	29	42	.	48	50	.	53	50
Ø 1938	23	40	18 ^{d)}	45	46	.	47	42
Ø 1948	78	92	59	94	111	85	92	103
Ø 1949	84	94	75	94	103	92	93	95
Ø 1950	100	100	100	100	100	100	100	100
Ø 1951	134	135	134	133	126	121	112	112
Ø 1952	130	144	149	145	116	90	103	...
Ø 1953	122	138	141	135	107	91	97	...
Ø 1954	121	135	147	135	105	89	96	...
1953								
Oktober	120	137	141	133	107	89	96	...
November	120	136	141	134	107	88	96	...
Dezember	120	136	141	134	105	91	96	...
1954								
Januar	120	135	144	134	105	96	97	...
Februar	120	135	142	134	105	93	96	...
März	120	135	142	135	105	91	96	...
April	120	135	143	135	105	94	97	...
Mai	121	135	144	135	105	92	98	...
Juni	121	135	145	136	104	87	97	...
Juli	121	135	153	135	104	84	97	...
August	122	135	150	134	104	84	96	...
September	122	135	149	133	105	85	95	...
Oktober	122	135	150	133	104	85	95	...
November	122	135	152	135	104	88	95	...
Dezember	122	135	152	136	104	86	96	...
1955								
Januar	...	136	153	137	106	86	102	...
Februar	...	136	152	138	107	86

* Siehe "Index der Grosshandelspreise", Fussnote.

1) Nahrungsmittel und Industriestoffe.- 2) Index des "Institut de Recherches Economiques et Sociales", Louvain.- 3) Nur Industriestoffe.- 4) Einschl. Halbfabrikaten.- 5) Ohne Brennstoffe. Das Wägungssystem beruht auf dem Industriecensus 1948. Da jedoch für einige wichtige Handelsgüter nicht genügend rückliegende Preisangaben vorlagen, beginnt der Index erst ab Mitte 1949 (s. Tabelle "Index der Grosshandelspreise").- 6) Gewogen mit dem Bruttowert des inländischen Verbrauchs folgender Verbrauchsgüter: Nahrungsmittel, landwirtschaftliche Erzeugnisse und industrielle Rohstoffe.

a) Juli bis Dezember.- b) 30. Juni.- c) Oktober.- d) März; zu Reichsmarkpreisen berechnet.

) Alte Basis; der Index der Grundstoffpreise auf der neuen Basis 1947 bis 1949 = 100 ist noch nicht berechnet worden. Er wird veröffentlicht, sobald die neue Reihe in den Originalquellen erscheint. (Siehe "Index der Grosshandelspreise").

Preisindex der Lebenshaltung*

1950 = 100

Zeit	Europäische Länder															
	Bundesrepublik Deutschland 1)		Belgien		Dänemark		Finnland 2)		Frankreich 3)		Griechenland 4)		Großbritannien und Nordirland 5)		Irland 6)	
	Ins-gesamt	Ernäh-rung	Ins-gesamt	Ernäh-rung	Ins-gesamt	Ernäh-rung	Ins-gesamt	Ernäh-rung	Ins-gesamt	Ernäh-rung	Ins-gesamt	Ernäh-rung	Ins-gesamt	Ernäh-rung	Ins-gesamt	Ernäh-rung
Indexgruppen	E.G.W.H.B.M.V.	E.H.B.V.	E.G.W.H.B.M.V.	E.H.B.V.	E.G.W.H.B.M.V.	E.H.B.V.	E.G.W.H.B.M.V.	E.H.B.V.	E.G.W.H.B.M.V.	E.H.B.V.	E.G.W.H.B.M.V.	E.H.B.V.	E.G.W.H.B.M.V.	E.H.B.V.	E.G.W.H.B.M.V.	E.H.B.V.
Orig.Basis	1950	1936 - 1938	1935	X - 1951	1949	1938	15. - I - 1952	VIII - 1953								
Ø 1937	64	62	27	28	55	49	9	5	0,3	0,3	95	88	53	53		
Ø 1938	100	92	104	108	93	85	81	85	81	82	97	93	98	100		
Ø 1948	107	107	101	103	94	86	88	87	90	93	100	100	100	100		
Ø 1949	100	100	100	100	100	100	100	100	100	100	100	100	100	100		
Ø 1950	108	109	110	107	111	111	120	107	117	116	113	106	110	108		
Ø 1951	110	114	110	111	115	117	125	114	131	127	118	111	119 ^{a)}	102 ^{b)}	105 ^{b)}	117
Ø 1952	108	112	110	112	115	118	128	117	130	123	129	120	123	106	111	124
Ø 1953	112	115	116	122	128	113	129	122	148	134	125	109	114	...
1953																
Oktober	107	112	111	113	115	117	129	116	127	119	138	126	123	106	111	...
November	107	112	111	114	128	114	127	120	139	127	123	106	111	124
Dezember	107	112	111	115	126	114	128	121	141	130	123	106	110	...
1954																
Januar	107	112	111	114	115	117	129	114	129	123	144	132	123	106	110	...
Februar	108	113	112	116	129	114	130	124	144	132	123	106	110	123
März	108	113	112	115	128	114	129	123	146	133	124	107	112	...
April	108	113	112	115	116	119	129	115	128	121	148	136	125	107	113	...
Mai	108	112	112	115	129	115	130	124	148	134	124	107	112	123
Juni	108	113	112	116	128	114	129	123	148	134	125	107	114	...
Juli	108	114	112	115	116	122	129	115	128	120	149	137	127	109	118	...
August	108	113	112	116	129	117	127	120	149	135	126	108	116	125
September	108	114	112	115	129	115	128	121	150	136	125	108	115	...
Oktober	109	115	112	114	117	123	129	114	129	121	149	134	126	109	116	...
November	110	116	112	115	121	106	130	122	151	136	127	109	117	125
Dezember	110	116	112	115	121	106	130	123	152	138	127	110	118	...
1955																
Januar	110	116	112	116	119	125	121	107	131	124	152	138	128	110	119	...
Februar	109	115	112	114	121	107	130	123	151	136	128	110	119	...

noch: Europäische Länder

Zeit	Italien		Jugoslawien		Luxemburg		Niederlande		Norwegen		Österreich 9		Polen 10)	
	Ins-gesamt	Ernäh-rung	Ins-gesamt	Ernäh-rung	Ins-gesamt	Ernäh-rung	Ins-gesamt	Ernäh-rung	Ins-gesamt	Ernäh-rung	Ins-gesamt	Ernäh-rung	Ins-gesamt	Ernäh-rung
	E.G.W.H.B.V.	E.G.W.H.B.M.V.	E.G.W.H.B.M.V.	E.H.B.V.	E.G.W.H.B.M.V.	E.H.B.V.	E.G.W.H.B.M.V.	E.H.B.V.	E.G.W.H.B.M.V.	E.H.B.V.	E.G.W.H.B.M.V.	E.H.B.V.	E.G.W.H.B.M.V.	E.H.B.V.
Indexgruppen	E.G.W.H.B.V.	E.G.W.H.B.M.V.	E.G.W.H.B.M.V.	E.H.B.V.	E.G.W.H.B.M.V.	E.H.B.V.	E.G.W.H.B.M.V.	E.H.B.V.	E.G.W.H.B.M.V.	E.H.B.V.	E.G.W.H.B.M.V.	E.H.B.V.	E.G.W.H.B.M.V.	E.H.B.V.
Orig.Basis	1938	1953	1953	I - 1948	1949	1949	1949	1949	1949	1949	III - 1938	1947	1947	1947
Ø 1937	2	2	...	30	29	42	36	58	59	14 ^{c)}	21 ^{c)}
Ø 1938	100	100	...	31	30	42	37	60	61	71 ^{d)}	68 ^{d)}	88	86	86
Ø 1948	101	103	...	91	84	86	83	95	93	87	93	92	92	92
Ø 1949	100	100	...	96	93	92	90	95	92	100	100	100	100	100
Ø 1950	110	107	100	108	103	110	109	116	118	127	122	102 ^{e)}	100 ^{e)}	100 ^{e)}
Ø 1951	114	111	77	110	107	110	111	127	133	145	143
Ø 1952	117	114	81	110	108	110	112	130	135	144	141
Ø 1953	120	117	79	111	109	116	116	135	146	147	144
1953														
Oktober	117	114	75	110	108	111	113	130	138	144	142
November	117	114	73	110	109	110	112	130	138	144	142
Dezember	117	114	75	110	109	110	110	130	139	144	142
1954														
Januar	117	114	75	110	109	113	112	131	138	145	143
Februar	118	115	76	111	109	114	114	132	140	146	143
März	117	114	77	111	109	114	114	132	142	145	141
April	118	115	77	110	108	115	116	132	142	145	139
Mai	120	117	77	110	108	116	118	134	146	146	140
Juni	121	118	79	111	110	117	121	134	146	148	145
Juli	121	119	80	111	110	117	119	138	153	148	146
August	121	119	78	111	110	116	117	138	154	148	145
September	121	118	80	112	111	116	117	137	151	148	146
Oktober	121	118	81	112	111	117	117	136	148	149	146
November	121	118	81	112	111	117	116	136	147	149	147
Dezember	121	119	83	112	111	117	115	137	150	150	148
1955														
Januar	121	119	85	112	111	118	121	136	149	150	148
Februar	86	111	110	135	146	149	146

* Der Preisindex der Lebenshaltung gibt die zeitlichen Veränderungen der Preise von Waren und Dienstleistungen im allgemeinen für Arbeitnehmerfamilien in städtischen Bezirken wieder. Er berücksichtigt jedoch nicht die unterschiedliche Lebenshaltung in den einzelnen Gebieten. E = Ernährung, G = Genussmittel und Getränke (soweit nicht unter Gruppe E enthalten), W = Wohnung bzw. Miete, H = Heizung und Beleuchtung, B = Bekleidung (einschl. Schuhwerk), M = Mobiliar und Hausrat, D = Dienstleistungen, St = direkte Steuern, V = Verschiedenes (u.a. einschl. Reinigung und Körperpflege, Bildung und Unterhaltung, Verkehr bzw. Reisen soweit nicht unter Gruppe D enthalten).

1) 4-Personen-Arbeitnehmer-Haushaltung der mittleren Verbrauchergruppe mit einer monatlichen Aufwandsumme von 292,69 DM für die Lebenshaltung insgesamt. Auf die Bedarfsgruppe "Ernährung" entfallen davon 135,03 DM (vT-Anteil = 46,1%). (Vergl. "Wirtschaft und Statistik" 4.Jg., N.F., Heft 11, November 1952, S. 439 ff.). 2) Bis Oktober 1951 umbasiert von Originalbasis August 1938 bis Juli 1959. 3) Lebenshaltung in Paris. 4) Lebenshaltung in Athen. 5) Bis 1951 umbasiert von Originalbasis 17. Juni 1947 = 100. Ab 1952 Originalbasis 15. Januar 1952 = 100. Indexziffer der Einzelhandelspreise. 6) Ab November 1953 Neuberechnung. Neue Reihe mit dem alten Index verknüpft. 7) Index der Lebenshaltung einer 4-köpfigen Arbeiterfamilie. 8) Index der Lebenshaltung einer 4-köpfigen Angestelltenfamilie. 9) Lebenshaltung in Wien. 10) Lebenshaltung in Warschau. 11) Lebenshaltung in Lissabon. 12) Wägungs-Koeffizienten basieren auf der Ausgabenuntersuchung für Familienhaushaltungen.

itere Anmerkungen siehe nächste Seite.

noch: Preisindex der Lebenshaltung

1950 = 100

Zeit	noch: Europäische Länder										Ausereuropäische Länder			
	Portugal ¹¹⁾		Schweden ¹²⁾		Schweiz		Spanien		Türkei ¹⁴⁾		Ägypten ¹⁵⁾		Argentinien ¹⁷⁾	
	Ins- gesamt	Ernäh- rung	Ins- gesamt	Ernäh- rung	Ins- gesamt	Ernäh- rung	Ins- gesamt	Ernäh- rung	Ins- gesamt	Ernäh- rung	Ins- gesamt	Ernäh- rung ¹⁶⁾	Ins- gesamt	Ernäh- rung
Indexgruppen	E.W.H.B.V.		E.W.H.B.V.		E.W.H.B.V.		E.W.H.M.V.		E.W.H.B.V.		E.W.H.B.V.		E.W.H.B.M.V.	
Orig.Basis	VII 1948-VI 1949		1935		VIII - 1939		VII - 1936		1938		VI - VIII - 1939		1943	
Ø 1937	.	46 ^{f)}	62	58	63	57	29 ^{h)}	26 ^{h)}	28	22	35 ¹⁾	30 ¹⁾	30	28
Ø 1938	.	.	63	61	63	57	30	27
Ø 1948	98	96	97	97	103 ^{g)}	100 ^{g)}	86	86	96	94	96	88	61	60
Ø 1949	101	100	99	98	102	99	90	90	105	105	95	90	80	78
Ø 1950	100	100	100	100	100	100	100	100	100	100	100	100	100	100
Ø 1951	98	97	116	117	105	104	109	110	99	96	110	106	137	136
Ø 1952	98	96	125	131	108	105	107	105	105	104	109	104	190	198
Ø 1953	99	100	127	134	107	105	109	105	108	107	101	96	197	203
Ø 1954	99	99	128	134	107	108	110	106	118	117	97	98
1955														
Oktober	100	102	.	.	107	107	109	105	110	108	102	98	193	194
November	99	99	.	.	107	106	109	104	110	108	101	98	195	195
Dezember	99	99	127	132	107	106	109	104	111	109	100	98	196	196
1954														
Januar	100	100	.	.	107	106	109	105	115	112	100	97	193	190
Februar	100	101	.	.	106	106	110	105	117	115	98	97	197	190
März	101	103	128	134	106	105	110	106	115	111	99	97	192	190
April	99	100	.	.	107	106	111	106	120	120	98	98	196	197
Mai	96	95	.	.	107	106	110	106	121	123	96	97	196	195
Juni	97	97	129	135	107	107	110	106	122	124	96	98	199	200
Juli	97	97	128	134	107	108	110	105	120	119	96	97	204	202
August	98	98	128	134	108	109	109	104	118	116	96	97	205	199
September	97	96	128	133	108	109	109	104	116	113	96	98	210	199
Oktober	98	97	128	133	108	110	110	105	117	113	96	98	217	208
November	99	100	128	133	109	110	111	107	118	114	96	99
Dezember	99	100	128	134	109	110	112	108	120	117	97	99
1955														
Januar	98	98	128	134	108	109	113	109
Februar	98	98	128	134	108	108

Zeit	noch: Ausereuropäische Länder															
	Australien		Brasilien 18)		Chile 17		Indien		Japan 20)		Kanada 21)		Südafrikanische Union 22)		V.St.v. Am. 23)	
	Ins-gesamt	Ernäh-rung	Ins-gesamt	Ernäh-rung	Ins-gesamt	Ernäh-rung	Ins-gesamt	Ernäh-rung	Ins-gesamt	Ernäh-rung	Ins-gesamt	Ernäh-rung	Ins-gesamt	Ernäh-rung	Ins-gesamt	Ernäh-rung
Indexgruppen	E.W.H.B.V.		E.W.H.B.M.D.V.		E.W.H.B.V.		E.W.H.B.V.		E.W.H.B.V.		E.W.H.B.D.V.		E.W.H.B.V.		E.W.H.B.M.D.V.	
Orig.Basis	1952/53		1939		III - 1928		1944		1951		1949		1938		1947 - 1949	
Ø 1937	58	54	23 ^{f)}	23 ^{f)}	16	17	61	50	60	56	60	51
Ø 1938	60	57			17	18	62	50	62	59	59	48
Ø 1948	83	80	96	97	73	74	96	95	81	89	94	95	93	92	100	103
Ø 1949	91	89	94	93	87	86	99	99	107	112	97	97	96	95	99	99
Ø 1950	100	100	100	100	100	100	100	100	100	100	100	100	100	100	100	100
Ø 1951	114	130	108	105	122	126	104	103	116	115	110	114	107	107	108	111
Ø 1952	139	162	127	127	149	161	102	102	122	120	113	114	117	126	110	113
Ø 1953	152	170	156	167	187	196	105	107	130	127	112	110	120	132	111	111
Ø 1954	322	...	101	101	138	137	113	109	123	133	112	111
1953																
Oktober	156	172	160	169	223	251	107	109	137	136	113	113	123	137	112	112
November			159	168	232	259	104	107	135	132	113	111	121	132	112	111
Dezember			166	169	235	263	102	103	135	131	112	109	120	129	112	111
1954																
Januar	157	178	163	172	245	270	104	105	137	135	112	109	121	130	112	112
Februar			166	176	249	272	102	102	138	137	112	109	121	131	112	111
März			170	179	267	298	101	100	138	138	112	108	121	132	112	111
April	157	173	179	206	288	317	102	101	139	138	112	108	122	133	111	111
Mai			182	206	297	329	102	102	138	137	112	107	122	133	112	112
Juni			184	207	310	347	101	101	139	138	113	109	122	134	112	112
Juli	157	171	187	208	324	366	101	101	140	140	113	109	122	134	112	113
August			189	213	351	409	101	101	140	141	114	112	122	134	112	112
September			190	213	363	424	100	101	139	138	114	111	124	134	112	111
Oktober	192	214	378	443	101	101	141	140	114	111	124	133	111	110
November			392	455	98	99	137	135	114	111	125	135	111	110
Dezember			401	459	97	95	137	133	113	110	125	135	111	109
1955																
Januar	414	480	138	135	113	109	125	135	111	109
Februar	113	109	111	109

13) Ab März 1950 einschl. der Gruppen "Reinigung" und "Verschiedenes".- 14) Lebenshaltung in Istanbul.- 15) Lebenshaltung in Kairo.- 16) 1939 einschl. Heizung und Seife.- 17) Lebenshaltung in Buenos Aires.- 18) Lebenshaltung in Sao Paulo.- 19) Lebenshaltung in Santiago.- 20) 1950: neue Reihe mit altem Index (Originalbasis 1948 = 100) verkettet.- 21) 1949: neue Reihe mit altem Index (Originalbasis 1935 bis 1939 = 100) verkettet.- 22) Nur Europäer.- 23) Ab Januar 1953 revidierter Index mit dem alten Index (Originalbasis 1935 bis 1939 = 100) verkettet, wobei zum Zwecke einer vergleichbaren Reihe das Verbrauchsschema des alten Index dem des revidierten angeglichen wurde.
a) Die Gruppen "Insgesamt" der "alten" und "neuen" Reihe sind aufeinander abgestellt und auf der Basis des alten Index miteinander verkettet worden. Eine ähnliche Verkettung für die übrigen Gruppen ist nicht möglich.- b) Originalbasis 15. Januar 1952 = 100.- c) März; zu Reichmarkpreisen berechnet.- d) Juli bis Dezember.- e) Januar bis April.- f) 1939.- g) Ab 1948 neue Reihe mit dem alten Index verkettet.- h) Juli bis Dezember.- i) Juni bis August 1939.

Monats-, Wochen- und Stundenverdienste bzw. tarifliche Stundenlöhne der Arbeiter in der verarbeitenden Industrie*

Zeit	Monatsverdienste				Wochenverdienste					Stundenverdienste						
	Jugo- slawien 1)	Argen- tinien	Bra- silien 2)	Japan 3)	Bundes- republik Deutsch- land 4)	Großbrit. und Nord- irland 5)	Irland 6)	Kanada	V.St.v. Am.	Bundes- republik Deutsch- land 4)	Belgien 7)	Dänemark 10)	Finnland 6)			
	alle Arbeiter														Männer	Frauen
	Index 1)	Argent. Pesos	Cru- zeiros	Yen	RM/DM	Schilling	Kan. \$	US-\$	Pf	Index 8)	Dän. Öre	Finnmark				
Ø 1937	.	110	.	.	.	50%	41%	20,11 ^{d)}	24,05	.	24	135	8,22 ^{e)}	4,61 ^{e)}		
Ø 1938	43%	22,30	.	25	142	.	.	.		
Ø 1948	...	357	950	4 379	43,64	116%	80%	35,53	54,14	103,4	91	284	92,04	60,86		
Ø 1949	...	483	1 085	7 516	54,75	120%	83%	41,71	54,92	118,3	96	297	97,19	64,70		
Ø 1950	...	588	1 177	9 133	60,54	127%	86%	43,82	59,33	126,1	100	312	117,24	76,29		
Ø 1951	100	744	1 257	11 708	68,52 ^{a)}	139%	95%	48,82	64,71	144,7 ^{a)}	111	343	156,21	105,26		
Ø 1952	90	915	1 455	13 516	74,00	150%	103%	53,62	67,97	155,7	116	370	163,53	108,46		
Ø 1953	94	999	1 494	15 322	77,87	159%	110%	56,09	71,69	162,5	116	401	164,50	111,50		
Ø 1954	111%	...	71,62		
1953																
Oktober	96	1 014	.	14 029	.	159%	.	56,69	72,14	.	.	} 406	164,80	113,00		
November	96	939 ^{f)}	.	14 499 ^{f)}	80,00	.	.	56,88	71,60	163,4	.		.	.		
Dezember	96	1 853	1 496	25 607 ^{f)}	.	.	112%	57,02	72,36	.	117		.	.		
1954																
Januar	96	949	.	15 398	.	.	.	54,05	70,92	.	.	} 400	166	112		
Februar	96	950	.	14 713	77,05	.	.	57,14	71,28	162,7	.		.	.		
März	...	914	1 496	14 492	.	.	109%	57,79	70,71	.	117		.	.		
April	...	941	.	14 590	.	165%	.	57,67	70,20	.	.	} ...	170	113		
Mai	...	876	.	14 344	80,36	.	.	57,57	71,13	165,6	.		.	.		
Juni	...	1 050	1 734	17 627	.	.	109%	56,60	71,68	.	119		.	.		
Juli	...	1 139	.	19 038	.	.	.	57,35	70,92	.	.	} ...	172	115		
August	...	1 253	.	15 729	81,98	.	.	57,35	71,06	167,3	.		.	.		
September	14 543	.	111%	.	57,06	71,86	.	119		.	.		
Oktober	14 578	.	170%	.	57,70	72,22	.	.	}		
November	15 019	83,86	.	.	58,03	73,57	170,6	.		.	.		
Dezember	58,17	74,30	.	120		.	.		
1955																
Januar	56,22	73,97		
Februar	74,93		

Zeit	noch: Stundenverdienste								tarifliche Stundenlöhne						
	Großbrit. und Nord- irland 5)	Irland 6) 7) 11)	Norwegen 6)	Öster- reich 12)	Schwe- den 6)	Argen- tinien	Kanada	V.St.v. Am.	Frank- reich 10)	Italien 15)	Nieder- lande 15)	Schweiz 4)	Australien *)		
	alle Arbeiter		Männer	Frauen	alle Arbeiter					Männer	alle Arbeiter	Männer	Frauen		
	Pence	Norweg.-Kronen	Index 8)	skr	Index 8)	Kan.-cts	US-cts	ffrs	Index 8)	Index 8)	Index 8)	Pence			
Ø 1937	.	11,4	62	.	50	
Ø 1938	13,0	11,9	1,63 ^{g)}	0,97 ^{g)}	14 ^{h)}	.	.	63	.	52	54 ⁱ⁾	26	13%		
Ø 1948	31,2	21,7	2,94	1,89	72	2,34	61	91,3	135	96	91	99	45	28%	
Ø 1949	32,2	22,4	3,04	1,98	88	2,43	84	98,6	140	73,9	98	100	
Ø 1950	33,5 ^{b)}	23,0 ^{b)}	3,22	2,12	100	2,53	100	103,6	147	81,4	100	100	55	36½	
Ø 1951	36,8	25,8	3,67	2,49	131	3,05	127	116,8	159	104,3	110	108	102	67	47
Ø 1952	39,6	27,6 ^{c)}	4,09	2,82	150	3,63	159	129,2	167	120,7	114	110	105	79	55%
Ø 1953	41,7	29,7 ^{c)}	4,28	2,93	152	3,79	171	135,3	177	124,2	117	112	106	83	58%
Ø 1954	109	181	132,4	122	125	107	84%	59
1953															
Oktober	41,7	.	} 4,37	2,96	157	.	166	136,6	179	125,0	118	113	.	.	.
November	.	.		155	3,59	157 ^{f)}	.	137,4	179	.	118	113	.	.	.
Dezember	.	29,5		154	.	313 ^{f)}	.	138,4	180	.	118	113	106	84	59
1954															
Januar	.	.	} 4,32	2,95	150	.	181	140,4	180	126,7	118	122	.	.	.
Februar	.	.		154	3,62	183	.	140,4	180	.	118	122	.	.	.
März	.	29,9		163	.	158	.	140,6	179	.	118	122	107	84	59
April	43,1	.	} 4,57	3,11	160	.	155	141,0	180	118	122
Mai	.	.		156	3,71	159	.	141,8	181	.	118	123	.	.	.
Juni	.	30,3		156	.	170	.	142,2	181	.	122	123	107	84%	59
Juli	.	.	} 4,48	3,06	157	.	186	141,6	180	131,8	122	123	.	.	.
August	.	.		156	3,70	199	.	140,9	179	.	124	123	.	.	.
September	.	29,9		162	139,6	181	.	124	123	107	84%	59
Oktober	44,3	.	}	163	139,7	181	132,2	126	130	.	.	.
November	.	.		163	3,76	140,4	183	.	126	130	.	.	.
Dezember		164	141,2	183	.	126	130	107	85	58%
1955															
Januar	142,8	184	136,1	...	130
Februar	185

* Wenn nicht anders vermerkt, Lohnempfänger (Arbeiter) in der verarbeitenden Industrie ohne Gehaltsempfänger (Angestellte).

1) 1951 = 100.- 2) Durchschnittliche Brutto-Löhne im "Distrito Federal". Einschl. Bergbau, Bauwirtschaft und Dienstleistungen. Die Zahlen basieren auf den Lohnlisten der 45 Betriebe mit mehr als 500 Beschäftigten und den Angaben einer repräsentativen Anzahl von 132 Betrieben mit 4 bis 499 Beschäftigten.- 3) Ab 1950 einschl. Gehaltsempfänger (Angestellte). Die Zahlen werden aus den Angaben einer repräsentativen Anzahl von Betrieben mit mehr als 30 bezahlten Beschäftigten errechnet.- 4) Einschl. Baugewerbe.- 5) Einschl. einiger weiterer Industriezweige.- 6) Einschl. Bergbau.- 7) Einschl. Bau- und Transportgewerbe.- 8) 1950 = 100.- 9) Umbasiert von Originalbasis 1936 bis 1938 = 100.- 10) Einschl. Bau- und Transportgewerbe, Handel und Dienstleistungen. Einschl. einiger Angestellten; ab 1953 erweiterter Erhebungsbereich.- 11) Die Reihe umfasst alle Industriezweige, die bewegliche Güter produzieren. Einschl. Angestellte und Inhaber, jedoch ohne ausserbetriebliche Stückarbeiter.- 12) Ohne staatliche Kinderzulagen (Ernährungsbeihilfen), Index des österreichischen Instituts für Wirtschaftsforschung, Stundenverdienste in Wien.- 13) Umbasiert von Originalbasis August 1938 = 100.- 14) Umbasiert von Originalbasis 1943 = 100.- 15) Einschl. Bergbau und Baugewerbe.- 16) Umbasiert von Originalbasis 1938 = 100.- 17) Umbasiert von Originalbasis 30. Juni 1947 = 100.- 18) Umbasiert von Originalbasis 30. September 1939 = 100. Einschl. Zulagen zur Bestreitung der Lebenshaltungskosten.

a) Durchschnitt der Quartale März, Juni, September.- b) Stand im Oktober.- c) Stand im September.- d) Einschl. Gehaltsempfänger (Angestellte).- e) 1939.- f) Einschl. Weihnachtsgatifikation.- g) Juli bis September.- h) Verdienste in Reichsmark im August.- i) September 1939.

*) Revidierte Reihe. Näheres siehe Seite 2 (Erläuterung zu den Tabellen).

ANHANG

Maße und Gewichte

Metrisches System		Britisches oder US - System						
Einheiten	Gegenwerte	Einheiten	Gegenwerte					
<u>Längenmasse</u>								
1 Zentimeter (cm)	0,393 700 in.	1 inch (in.)	2,540 005 cm					
1 Meter (m) = 100 cm	3,280 833 ft. 1 093 611 yd.	1 foot (ft.) = 12 in. 1 Yard (yd.) = 3 ft.	0,304 801 m 0,914 402 m					
1 Kilometer (km) = 1 000 m	0,621 370 mi.	1 mile (mi.) = 1 760 yd.	1,609 347 km					
<u>Flächenmasse</u>								
1 Quadratzentimeter (qcm)	0,155 000 sq. in.	1 square inch (sq. in.)	6,451 626 qcm					
1 Quadratmeter (qm) = 10 000 qcm	10,763 865 sq. ft. 1,195 985 sq. yd.	1 square foot (sq. ft.) = 144 sq. in. 1 square yard (sq. yd.) = 9 sq. ft.	0,092 903 qm 0,836 131 qm					
1 Quadratkilometer (qkm) = 100 ha = 1 000 000 qm	0,386 101 sq. mi.	1 square mile (sq. mi.) = 640 acres	2,589 998 qkm					
1 Ar (a) = 100 qm	119,598 502 sq. yd.							
1 Hektar (ha) = 100 a = 10 000 qm	2,471 045 acres	1 acre (A) = 4 840 sq. yds.	0,404 687 ha					
<u>Raummasse</u>								
1 kubikzentimeter (ccm)	0,061 023 cu. in.	1 cubic inch (cu. in.)	16,387 162 ccm					
1 kubikmeter (cbm) = 1 000 000 ccm	35,314 45 cu. ft. 1,307 943 cu. yd. 0,353 145 Reg. tn.	1 cubic foot (cu. ft.) = 1 728 cu. in. 1 cubic yard (cu. yd.) = 27 cu. ft. 1 register ton. (Reg. tn.) = 100 cu.ft.	0,028 317 cbm 0,764 559 cbm 2,831 7 cbm					
<u>Flüssigkeitsmasse</u>								
1 Liter (l)	1,759 79 Imp. pt. 2,113 42 US pt. 0,879 892 Imp. qt. 1,056 710 US qt.	1 imperial pint (Imp. pt.) 1 US liquid pint (liq. pt.) 1 imperial quart (Imp. qt.) = 2 Imp. pt. 1 US liquid quart (liq. qt.) = 2 liq. pt.	0,568 25 l 0,473 17 l 1 136 50 l 0,946 333 l					
1 Hektoliter (hl) = 100 l	21,997 3 Imp. gal. 26,417 8 US gal.	1 Imp. gallon (Imp. gal.) = 4 Imp. qt. 1 US gallon (US gal.) = 4 liq. qt.	0,045 460 hl 0,037 853 hl					
<u>Gewichte</u>								
1 Pfund (Pfd.) = 0,5 kg	17,636 976 oz. avdp. 16,075 36 oz. troy 1,102 31 lb. avdp.	1 avoirdupois ounce (oz. avdp.) 1 apothecaries' or troy ounce (oz. troy) ¹⁾	28,349 53 g 31,103 496 g					
1 Kilogramm (kg) = 2 Pfd.	2,204 622 lb. avdp. 2,679 227 lb. troy	1 avoirdupois pound (lb. avdp.) = 16 oz. avdp. 1 apothecaries' or troy pound (lb. troy) = 12 oz. troy	0,453 592 kg 0,373 242 kg					
1 Zentner (Ztr.) = 100 Pfd. = 50 kg	1,102 311 US-cwt. 0,984 206 Brit.-cwt.	1 US hundredweight (US-cwt.) = 100 lbs. 1 Brit. hundredweight (Brit.-cwt.) = 112 lbs.	45,359 242 kg 50,8 kg					
1 Doppelzentner (dz) = 2 Ztr. = 200 Pfd. = 100 kg	2,204 622 US-cwt. 1,968 412 Brit.-cwt.							
1 Tonne (t) = 10 dz. = 20 Ztr. = 2 000 Pfd. = 1 000 kg	1,102 311 sh. tn. 0,984 206 l. tn.	1 short ton (sh. tn.) = 2 000 lbs. 1 long ton (l. tn.) = 2 240 lbs.	0,907 185 t 1,016 047 t					
<u>Eisenbahn- und Luftverkehr</u>								
1 Personenkilometer (Pkm)	0,621 370 pass.-mi.	1 passenger - mile (pass.-mi.)	1,609 347 Pkm					
1 Tonnenkilometer (t-km)	0,684 943 sh. tn.-mi. 0,611 556 l. tn.-mi.	1 short ton-mile (sh. tn.-mi.) 1 long ton-mile (l. tn.-mi.)	1,459 975 t-km 1,635 172 t-km					
<u>Landwirtschaftliche Produkte</u>								
1 metr. t	Gegenwert in US-bushels Imperial bushels		1 US-bushel	Gegenwert in lb. metr. t		1 Imp. bushel	Gegenwert in lb. metr. t	
Weizen	36,743	36,743	Weizen	60	0,027 216	Weizen	60	0,027 216
Kartoffeln	36,743	36,743	Kartoffeln	60	0,027 216	Kartoffeln	60	0,027 216
Mengkorn	38,011	.	Mengkorn	58	0,026 308	Roggen	56	0,025 401
Roggen	39,368	39,368	Roggen	56	0,025 401	Mais	56	0,025 401
Mais	39,368	39,368	Mais	56	0,025 401	Leinsamen	52	0,023 587
Leinsamen	39,368	42,396	Leinsamen	56	0,025 401	Gerste	50	0,022 680
Gerste	45,931	44,092	Gerste	48	0,021 772	Hafer	39	0,017 690
Reis (ungeschält)	48,991	.	Reis (ungeschält)	45	0,020 412	1 Austral. bushel		
Spels	61,241	.	Spels	36	0,016 329	Roggen	60	0,027 216
Hafer	68,894	56,529	Hafer	32	0,014 515	Leinsamen	56	0,025 401
Sojabohnen	36,743	.	Sojabohnen	60	0,027 216	Reis	42	0,019 051
						Hafer	40	0,018 144

1) Gold-, Silber-, Juwelen- und Apothekengewicht.

