

Statistisches Bundesamt

Vierteljahresheft zur Auslandsstatistik

3/1992

Aktueller Zahlenspiegel

Schwerpunktthemen in diesem Heft:

Land- und Forstwirtschaft, Fischerei in den EG-Ländern

Verkehr — Reiseverkehr

Öffentliche Finanzen

Entwicklungszusammenarbeit

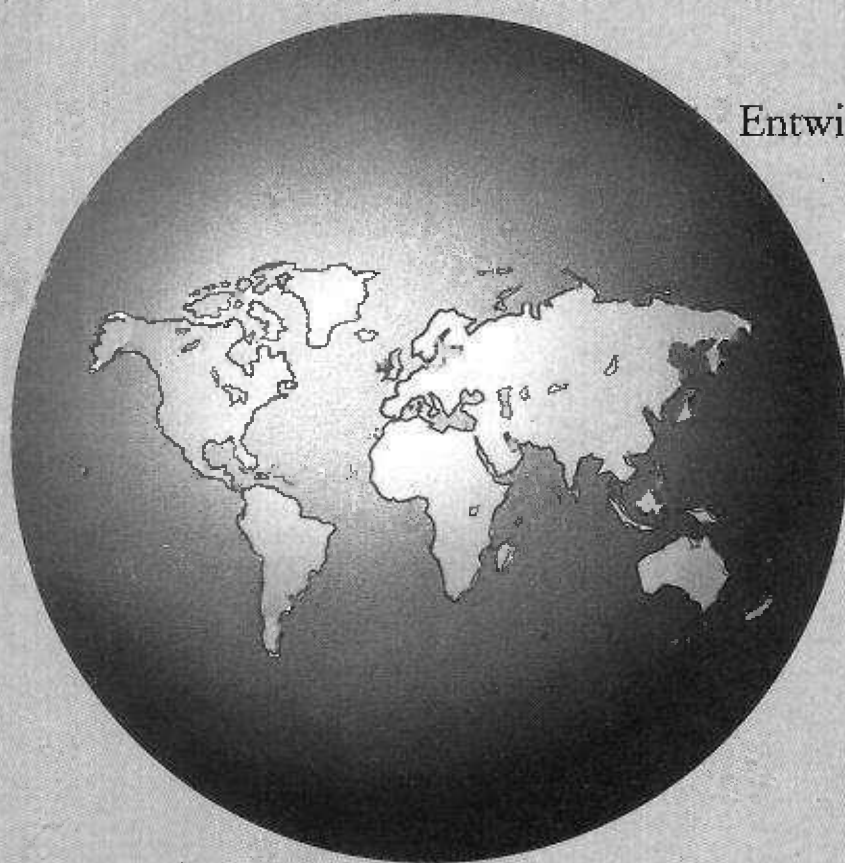

**METZLER
POESCHEL**

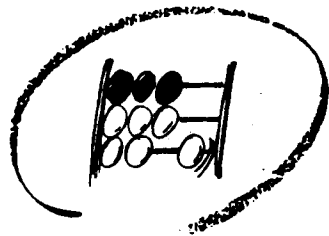

Statistisches Bundesamt

Vierteljahresheft zur Auslandsstatistik

3/1992

Aktueller Zahlenspiegel

Schwerpunktthemen in diesem Heft:

Land- und Forstwirtschaft, Fischerei in den EG-Ländern

Verkehr – Reiseverkehr

Öffentliche Finanzen

Entwicklungszusammenarbeit

Statistisches Bundesamt
Bibliothek - Dokumentation - Archiv

— **METZLER** —
POESCHEL

Herausgeber:
Statistisches Bundesamt
Gustav-Stresemann-Ring 11
6200 Wiesbaden 1

Verlag:
Metzler-Poeschel Stuttgart

Verlagsauslieferung:
Hermann Leins GmbH & Co. KG
Holziesenstr. 2
Postfach 11 52
7408 Kusterdingen
Telefon: 07071/33046
Telex: 7262891 mepo d
Telefax: 07071/33653

Erscheinungsfolge: vierteljährlich
Erschienen im Oktober 1992
Preis: DM 20,60
Bestellnummer: 5100000 – 92323

Copyright: Statistisches Bundesamt, Wiesbaden 1992
Vervielfältigung – außer für gewerbliche Zwecke –
mit Quellenangabe gestattet.

Inhalt

Vorbemerkung	Seite	4
Allgemeine Abkürzungen		4
Zeichenerklärung		4

Internationale Wirtschafts- und Sozialindikatoren

1. Fläche, Bevölkerung und Ernährung	5
2. Gesundheits- und Bildungswesen, Erwerbstätigkeit	8
3. Landwirtschaft, Produzierendes Gewerbe, Außenhandel, Verkehr, Devisenkurse	11
4. Öffentliche Finanzen, Preise, Brutto-sozialprodukt und Zahlungsbilanz	14

Aktueller Zahlenspiegel

	Seite		Seite
Gesundheitswesen		Verkehr	
5. Registrierte AIDS-Erkrankungen	17	15. Eisenbahngüterverkehr	35
Erwerbstätigkeit		16. Seeschifffahrt-Güterumschlag	36
6. Arbeitslose	18	17. Luftverkehr	38
7. Arbeitslosenquoten in ausgewählten Ländern der OECD	18	Geld und Kredit	
8. Arbeitslosenquoten in den EG-Ländern	19	18. Bargeldumlauf	40
Produzierendes Gewerbe		19. Gold- und Devisenbestände der Zentralnotenbanken	44
9. Index der Produktion für das Produzierende Gewerbe in den OECD-Ländern	20	20. Amtliche Devisenkurse	46
10. Index der Produktion in den Ländern der Europäischen Gemeinschaft nach Produktionsgüterbereichen	21	21. Devisenkurse ausgewählter Länder	47
11. Produktion ausgewählter Erzeugnisse		22. Wechselkurse der EG-Länder	48
Steinkohle	24	23. Entwicklung des Außenwerts der D-Mark	49
Erdöl	24	24. Index der Aktienkurse	50
Erdgas	25	Löhne, Verdienste, Arbeitszeiten	
Zement	26	25. Lohnindex, durchschnittliche Bruttoverdienste sowie Arbeitszeiten der Industriearbeiter	51
Rohstahl	26	Preise	
Personenkraftwagen	27	26. Index der Erzeuger- und Großhandelspreise	53
Lastkraftwagen	27	27. Index der Weltmarktpreise	55
Elektrizitätserzeugung	28	28. Index der Grundstoffpreise	55
Bautätigkeit und Wohnungen		29. Preise für Welthandels-güter	55
12. Fertiggestellte Wohnungen	29	30. Preisindex für die Lebenshaltung	57
Außenhandel		31. Indizes und Maßzahlen der Seefrachtraten	60
13. Ein- und Ausfuhrwerte	30	32. Preisindex für Baustoffe und Bauwerke	61
14. Index des Außenhandelsvolumens	33	Volkswirtschaftliche Gesamtrechnungen	
		33. Sozialprodukt ausgewählter OECD-Länder	62
		Zahlungsbilanz	
		34. Zusammengefaßte Zahlungsbilanzen ausgewählter Länder	65

Schwerpunkthemen

Land- und Forstwirtschaft, Fischerei in den EG-Ländern		Land- und Forstwirtschaft, Fischerei in den EG-Ländern	
Graphische Darstellungen		60. Indizes der Erzeugerpreise landwirtschaftlicher Produkte	95
Durchschnittliche Betriebsgröße der landwirtschaftlichen Betriebe je ha landwirtschaftlicher Nutzfläche	69	61. Erzeugerpreise für ausgewählte pflanzliche Produkte	96
Arbeitskräfte in landwirtschaftlichen Betrieben	69	62. Erzeugerpreise für ausgewählte tierische Produkte	96
Gesamtfläche nach Nutzungsarten	70	63. Indizes der Einkaufspreise für landwirtschaftliche Betriebsmittel	97
Verbrauch an Handelsdünger je ha landwirtschaftlicher Nutzfläche	71	64. Einkaufspreise ausgewählter landwirtschaftlicher Betriebsmittel	98
Anteile an den Erntemengen ausgewählter Getreidearten	71	65. Verbrauch von Nahrungsmitteln je Einwohner	99
Holzeinschlag	72	66. Selbstversorgungsgrad bei Nahrungsmitteln	100
Fangmengen der Hochsee- und Küstenfischerei	72	67. Endproduktion, Vorleistungen und Wertschöpfung der Landwirtschaft	101
35. Repräsentative Kurse der EG-Länder	73	68. Interventionsbestände in der Europäischen Gemeinschaft	107
36. Landwirtschaftliche Betriebe	73	Verkehr	
37. Landwirtschaftliche Betriebe nach Größenklassen der landwirtschaftlich genutzten Fläche 1987	73	69. Eisenbahnen 1990	108
38. Struktur der landwirtschaftlichen Betriebe	74	70. Bestand an Kraftfahrzeugen	109
39. Bodennutzung in den landwirtschaftlichen Betrieben	74	71. Straßenverkehrsunfälle mit Personenschaden und Verunglückte	110
40. Viehhaltung in den landwirtschaftlichen Betrieben 1987	75	72. Bestand an Binnenschiffen	111
41. Arbeitskräfte in den landwirtschaftlichen Betrieben	75	73. Güterverkehr auf Binnenwasserstraßen	111
42. Bestand an Schleppern und Mähdreschern	75	74. Bestand an Handelsflotten	112
43. Gesamtfläche nach Nutzungsarten	76	75. Luftverkehr	113
44. Verbrauch an Handelsdünger in der Landwirtschaft	76	76. Nachrichtenwesen	114
45. Anbau, Ertrag und Ernte ausgewählter Feldfrüchte und Handelsgewächse im Hauptanbau	76	Reiseverkehr	
46. Anbau, Ertrag und Ernte von Gemüse	80	77. Einreisen 1990 über die Grenzen nach Herkunftsländern	115
47. Anbau, Ertrag und Ernte von Dauerkulturen im Hauptanbau	83	78. Übernachtungen von Auslandsgästen 1990 nach Herkunftsländern	115
48. Versorgungsbilanz bei Wein	87	79. Übernachtungen und Bettenkapazität in Beherbergungsstätten	116
49. Viehbestand		Öffentliche Finanzen	
Rinder	87	80. Einnahmen und Ausgaben des Staates im internationalen Vergleich	117
Milchkuhhaltung nach Bestandsgrößenklassen 1991	88	81. Steuern und Sozialabgaben in Prozent des Brutto-sozialprodukts zu Marktpreisen	118
Schweine	88	82. Staatsverschuldung in Prozent des Bruttoinlandsprodukts/Brutto-sozialprodukts	118
Schweinehaltung nach Bestandsgrößenklassen 1991	89	Entwicklungszusammenarbeit	
Schafe, Ziegen und Legehennen	90	83. Nettoauszahlungen der Bundesrepublik Deutschland an Entwicklungsländer im Rahmen der bilateralen öffentlichen Entwicklungszusammenarbeit (ODA)	119
50. Milcherzeugung und -verwendung	90	84. Nettoauszahlungen der DAC-Länder	125
51. Herstellung von Milch und Milcherzeugnissen in Molkereien	90	85. Gesamtverschuldung und Gesamtbetrag des jährlichen Schuldendienstes der Entwicklungsländer nach Kapitalquellen	126
52. Eierzeugung und Legeleistung	91	86. Die 20 Entwicklungsländer mit dem höchsten Schuldenstand	126
53. Schlachtungen und Fleischgewinnung 1990	91		
54. Forstfläche nach Besitz- und Betriebsarten	92		
55. Holzeinschlag 1990	92		
56. Rohholzbilanz 1990	92		
57. Bestand an Fischereifahrzeugen nach Größenklassen	93		
58. Fangmengen der Hochsee- und Küstenfischerei nach ausgewählten Fischarten	94		
59. Indizes der Verbraucherpreise für Nahrungsmittel	95		

Anhang

Quellennachweis – Quellenhinweis	127
Veröffentlichungen inter- und supranationaler Organisationen	127
Wichtige nationale Quellen	128
Fundstellennachweis	129
Abgrenzung der bei den Vereinten Nationen nachgewiesenen Regionen	130
Maße und Gewichte	132
Die Auslandsstatistik des Statistischen Bundesamtes	133
Übersicht über Schwerpunkthemen	
Hinweis auf auslandsstatistische Auskunftsstellen	

Vorbemerkung

Die „Vierteljahreshefte zur Auslandsstatistik“ bringen aus der Fülle des über das Ausland verfügbaren Zahlenmaterials laufend eine Auswahl grundlegender statistischer Reihen mit kurzfristig anfallenden Daten, die zur Wirtschaftsbeobachtung im weltweiten Rahmen geeignet erscheinen. Zu ihnen treten im jährlichen Turnus Tabellen über „Schwerpunktthemen“, z.B. über Bevölkerung, Erwerbstätigkeit, Volkswirtschaftliche Gesamtrechnungen u.a.m. Diese Tabellen führen einen großen Teil der in den Internationalen Übersichten des Statistischen Jahrbuchs für das Ausland enthaltenen Tabellen fort und helfen auf diese Weise, die in der Zeit bis zum Erscheinen eines neuen Jahrgangs entstehende Lücke in der Veröffentlichung solcher Daten zu überbrücken.

Als Quellen dienen die vom Statistischen Amt der Vereinten Nationen für das „Monthly Bulletin of Statistics“ ausgewählten Serien, die statistischen Veröffentlichungen der den Vereinten Nationen angeschlossenen internationalen Körperschaften wie z.B. der Ernährungs- und Landwirtschaftsorganisation (FAO) und des Internationalen Währungsfonds (IWF) sowie Statistiken der Organisation für wirtschaftliche Zusammenarbeit und Entwicklung (OECD) und des Statistischen Amtes der Europäischen Gemeinschaften (SAEG). Diese Angaben werden durch Originalquellen der betreffenden Länder ergänzt und laufend aktualisiert. Vorläufige und berichtigte Zahlen sind, abgesehen von Ausnahmefällen, nicht als solche gekennzeichnet; zumindest die letzte Zahl sollte jedoch stets als vorläufig angesehen werden.

Bei der Benutzung der „Vierteljahreshefte“ ist zu beachten, daß die Angaben für die verschiedenen Sachgebiete und Länder zeitlich nicht einheitlich anfallen. Unterschiede in den statistischen Begriffen, den Erhebungsverfahren und den Bearbeitungsmethoden schränken zudem die Vergleichbarkeit der Angaben von Land zu Land stark ein. Durch Fußnoten wird auf wesentliche Unterschiede in der Methode und auf sonstige Besonderheiten einzelner Reihen aufmerksam gemacht; im Rahmen des verfügbaren Raumes ist es leider nicht möglich, eine eingehendere Beschreibung des methodischen Aufbaues der einzelnen Reihen zu bringen. Benutzern der „Vierteljahreshefte“, die sich hierfür interessieren, stehen jedoch im Statistischen Bundesamt die bei der Zusammenstellung des Datenmaterials herangezogenen Quellen zur Einsichtnahme zur Verfügung.

Soweit nicht anders angegeben, beziehen sich die Angaben für die Bundesrepublik Deutschland auf den Gebietsstand vor dem 3.10.1990, sie schließen Berlin (West) ein.

Die Angaben für das Gebiet der ehem. DDR und Berlin (Ost) beziehen sich auf den Gebietsstand vor dem 3.10.1990.

Allgemeine Abkürzungen¹⁾

DM	= Deutsche Mark	MD	= Monatsdurchschnitt
US-\$	= US-Dollar	JD	= Jahresdurchschnitt
£	= Pfund Sterling	D	= Durchschnitt zeitlich nicht kumulierbarer, nicht addier- fähiger Massen
Mill.	= Million	Vj.	= Vierteljahr
Mrd.	= Milliarde	vj.	= vierteljährlich
m ³	= Kubikmeter	hj.	= halbjährlich
kW	= Kilowatt		
kWh	= Kilowattstunde		
%	= Prozent		

Zeichenerklärung

0	= Weniger als die Hälfte von 1 in der letzten besetzten Stelle, jedoch mehr als nichts
—	= nichts vorhanden
...	= Angabe fällt später an
.	= Zahlenwert unbekannt oder geheimzuhalten
oder —	= grundsätzliche Änderungen innerhalb einer Reihe, die den zeitlichen Vergleich beeinträchtigt.

Abweichungen in den Summen erklären sich durch Runden der Zahlen

1) Spezielle Abkürzungen sind den jeweiligen Abschnitten zugeordnet.

Internationale Wirtschafts- und Sozialindikatoren
1 Fläche, Bevölkerung und Ernährung *)

Land	Fläche	Bevölkerung				Ernährung		
		Bevölkerung 1991 *)		Lebendgeborene	Gestorbene	Netto-Lebensmittelversorgung 1987/89 D		
				1990 D		insgesamt	pflanzliche	tierische
km²	1 000	Einwohner je km²	je 1 000 Einwohner	% des Bedarfs	kcal je Einwohner und Tag²)			
Europa								
Bundesrepublik Deutschland³)	356 854	80 170	225	10 (91)	11 (91)	130	2 199	1 265
Ehem. DDR und Berlin (Ost)³)						146	2 469	1 362
Albanien	28 748	3 356	117	22	6	115 (89)	2 761 (89)	
Andorra	453	47	104	13 (89)	2 (89)			
Belgien	30 518	10 022	328	13 (91)	11 (91)	150	2 424	1 523
Bulgarien	110 912	9 016	81	12	12	147	2 774	909
Dänemark	43 080	5 162	120	13 (91)	12 (91)	135	1 959	1 684
Finnland	338 127	5 029	15	13 (91)	10 (91)	116	1 883	1 261
Frankreich	543 985	57 206	105	13 (91)	9 (91)	137	2 057	1 391
Griechenland	131 957	10 250	78	10 (91)	9 (91)	152	2 880	913
Großbritannien und Nordirland	244 111	57 642	236	14 (91)	11 (91)	126	2 062	1 118
Irland	68 895	3 532	51	15 (91)	9 (91)	151	2 393	1 386
Island	102 829	260	3	18 (91)	7 (91)	132	2 166	1 352
Italien	301 277	57 788	192	10 (91)	10 (91)	139	2 611	897
Ehem. Jugoslawien	255 804	23 930	94	14	9	143	2 787	833
Liechtenstein	160	29	181	14 (91)	6 (91)			
Luxemburg	2 586	390	151	13 (91)	10 (91)	150	2 424	1 523
Malta	316	355	1 123	13	9	131	2 337	902
Niederlande	41 863	15 129	361	13 (91)	9 (91)	118	2 080	1 083
Norwegen	323 895	4 274	13	14 (91)	11 (91)	125	2 160	1 178
Österreich	83 853	7 861	94	12 (91)	11 (91)	133	2 170	1 326
Polen	312 677	38 625	124	15	10	132	2 293	1 171
Portugal	91 971	9 846	107	12 (91)	11 (91)	139	2 645	770
Rumänien	237 500	23 381	98	15	10	123	2 506	746
Schweden	449 964	8 644	19	14 (91)	11 (91)	110	1 835	1 111
Schweiz	41 293	6 832	165	13 (91)	9 (91)	133	2 185	1 380
Ehem. Sowjetunion	22 402 200	290 666	13	17	10	132	2 444	935
Spanien	504 790	39 056	77	10 (91)	9 (91)	145	2 477	1 089
Tschechoslowakei	127 876	15 703	123	14	11	146	2 402	1 207
Türkei	779 452	57 004	73	27	7	126	2 911	259
Ungarn	93 032	10 537	113	12	13	138	2 291	1 348
Zypern	9 251	708	75	19 (89)	9 (89)			
Afrika								
Ägypten	1 001 449	53 623	54	31	9	132	3 058	268
Äquatorialguinea	28 051	360	13	44 (85/90)	20 (85/90)			
Äthiopien	1 221 900	50 691	41	48	18	72 (89)	1 667 (89)	
Algerien	2 381 741	25 660	11	35	7	117	2 483	335
Angola	1 246 700	10 303	8	47	19	77 (89)	1 807 (89)	
Benin	112 622	4 776	42	49	8	98	2 139	106
Botsuana	581 730	1 351	2	44	9	102	2 020	348
Burkina Faso	274 200	9 252	34	47	17	96	2 186	100
Burundi	27 834	5 639	203	47	16	86	1 954	41
Côte d'Ivoire	322 463	12 464	39	50	13	112	2 419	161
Dschibuti	23 200	421	18	47 (85/90)	18 (85/90)			
Gabun	267 667	1 212	5	43	16	102 (89)	2 383 (89)	
Gambia	11 295	884	78	47 (85/90)	21 (85/90)	99	2 217	134
Ghana	238 537	15 509	65	44	12	98	2 141	105
Guinea	245 857	5 931	24	51	20	95	2 108	85
Guinea-Bissau	36 125	984	27	43	21	92 (88)		
Kamerun	475 442	12 239	26	47	13	94	2 070	125
Kap Verde	4 033	382	95	38 (85/90)	10 (85/90)		2 428	286
Kenia	580 367	24 931	43	47	10	93	1 881	278
Komoren	2 235	570	255	45 (85/90)	15 (85/90)		1 796	98
Kongo	342 000	2 346	7	46	13	117	2 421	182

*) Bei den in Klammern gesetzten Zahlen handelt es sich um Jahresangaben.

1) Fortgeschriebene bzw. geschätzte Zahlen. Stand: Jahresmitte; Länder des Europäischen Wirtschaftsraums (EWR): Jahresanfang 1992. — 2) 1 Kilokalorie (kcal) = 4,187 Kilojoules. — 3) Fläche und Bevölkerung: Angaben nach dem Gebietsstand ab dem 3.10.1990; Ernährung: Angaben nach dem Gebietsstand vor dem 3.10.1990.

Internationale Wirtschafts- und Sozialindikatoren
1 Fläche, Bevölkerung und Ernährung*)

Land	Fläche	Bevölkerung				Ernährung		
		Bevölkerung 1991 1)		Lebendgeborene	Gestorbene	Netto-Lebensmittelversorgung 1987/89 D		
				1990 D		insgesamt	pflanzliche	tierische
		km 2	1 000	Einwohner je km 2	je 1 000 Einwohner		% des Bedarfs	Erzeugnisse kcal je Einwohner und Tag 2)
Lesotho	30 355	1 826	60	40	11	102	2 174	152
Liberia	111 369	2 659	24	47	14	104	2 315	89
Libyen	1 759 540	4 712	3	43	8	143	2 841	509
Madagaskar	587 041	12 396	21	45	13	96	1 989	188
Malawi	118 484	9 078	77	55	19	90	2 025	73
Mali	1 240 192	9 507	8	51	19	95	2 090	144
Marokko	448 550	25 698	58	33	8	124	2 823	183
Mauritanien	1 025 520	2 082	2	46	18	113	2 077	522
Mauritius	2 040	1 094	536	21	7	125	2 489	334
Mosambik	801 590	16 084	20	44	17	71	1 610	55
Namibia	823 168	1 837	2	42	11	85 (89)	1 946 (89)	
Niger	1 267 000	7 984	6	51	19	98	2 152	145
Nigeria	923 768	112 163	121	46	14	98	2 248	58
Ruanda	26 338	7 491	284	50	16	84	1 890	55
Sambia	752 614	8 780	12	50	12	89	1 954	100
São Tomé und Príncipe	964	124	129	35 (89)	10 (89)		2 238	142
Senegal	196 722	7 533	38	44	16	100	2 160	214
Seschellen	280	69	246	24 (89)	8 (89)		1 934	405
Sierra Leone	71 740	4 260	59	48	22	80	1 779	62
Simbabwe	390 580	10 019	26	40	9	96	2 136	152
Somalia	637 657	7 691	12	47	18	84	1 349	583
Sudan	2 505 813	25 941	10	43	4	86	1 677	350
Südafrika	1 221 037	36 070	30	31	9	127	2 677	427
Swasiland	17 364	817	47	47	13 (85/90)	113	2 327	285
Tansania	945 087	28 359	30	50	13	95	2 069	140
Togo	56 785	3 643	64	45	13	93	2 042	100
Tschad	1 284 000	5 823	5	43	18	73 (89)	1 743 (89)	
Tunesien	163 610	8 362	51	27	6	129	2 809	272
Uganda	235 880	19 517	83	51	14	92	2 010	126
Zaire	2 345 409	36 729	16	45	13	93	2 000	61
Zentralafrikanische Republik	622 984	3 127	5	45	16	89	1 796	209
Amerika								
Argentinien	2 766 889	32 712	12	20	9	117	2 145	965
Bahamas	13 878	258	19	20 (89)	5 (89)		1 815	977
Barbados	430	255	593	16 (89)	9 (89)	134	2 283	964
Belize	22 965	192	8	37 (89)	4 (89)		1 848	812
Bolivien	1 098 581	7 521	7	41	2	82	1 666	302
Brasilien	8 511 965	153 330	18	26	7	114	2 308	414
Chile	756 945	13 387	18	23	6	105	2 126	427
Costa Rica	51 100	3 088	60	26	4	124	2 336	454
Dominica	751	83	111	19 (85)	6 (85)		2 267	553
Dominikanische Republik	48 734	7 321	150	28	6	104	2 092	250
Ecuador	283 561	10 851	38	31	7	110	2 146	372
El Salvador	21 041	5 376	256	36	7	101 (89)	2 317 (89)	
Grenada	344	84	244	27 (85)	7 (85)		2 154	503
Guatemala	108 889	9 467	87	39	8	102	2 104	125
Guyana	214 969	800	4	24	7	121	2 418	321
Haiti	27 750	6 647	240	35	12	89	1 877	134
Honduras	112 088	5 298	47	37	7	99	1 980	250
Jamaika	10 990	2 485	226	22	6	117	2 192	430
Kanada	9 976 139	26 736	3	13	8	130	2 333	1 129
Kolumbien	1 138 914	33 613	30	26	6	111	2 168	403
Kuba	110 861	10 711	97	17	7	136	2 464	689
Mexiko	1 958 201	90 467	46	27	5	131	2 497	551
Nicaragua	130 000	4 000	31	39	7	101 (89)	2 265 (89)	
Panama	77 082	2 466	32	25	5	110	2 102	435

*) Bei den in Klammern gesetzten Zahlen handelt es sich um Jahresangaben.

1) Fortgeschriebene bzw. geschätzte Zahlen. Stand: Jahresmitte. — 2) 1 Kilokalorie (kcal) = 4,187 Kilojoules.

Internationale Wirtschafts- und Sozialindikatoren
1 Fläche, Bevölkerung und Ernährung*)

Land	Fläche	Bevölkerung				Ernährung		
		Bevölkerung 1991 1)		Lebendgeborene	Gestorbene	Netto-Lebensmittelversorgung 1987/89 D		
				1990 D		insgesamt	pflanzliche	tierische
km 2	1 000	Einwohner je km 2	je 1 000 Einwohner	% des Bedarfs	kcal je Einwohner und Tag2)			
Paraguay	406 752	4 397	11	33	6	119	2 258	498
Peru	1 285 216	21 996	17	29	8	95	1 955	289
St. Kitts und Nevis	261	44	169	21 (88)	10 (88)		1 982	632
St. Lucia	622	153	246	22 (89)	6 (89)		1 969	613
St. Vincent und die Grenadinen	388	117	302	23 (88)	6 (88)		2 266	352
Suriname	163 265	429	3	23 (88)	6 (88)	129	2 562	345
Trinidad und Tobago	5 130	1 301	254	23	6	120	2 426	487
Uruguay	177 414	3 112	18	17	10	101	1 740	956
Venezuela	912 050	20 227	22	28	5	106	2 203	416
Vereinigte Staaten	9 372 614	251 086	27	14	9	139	2 430	1 246
Asien								
Afghanistan	652 090	17 681	27	52	22	94 (84/86)		
Bahrain	678	533	786	27 (88)	3 (88)			
Bangladesch	143 998	118 745	825	41	14	90	1 941	54
Bhutan	47 000	1 551	33	38	16			
Brunei	5 765	273	47	29 (88)	3 (88)		2 285	559
China3)	9 560 980	1 135 295	119	22	7	112	2 365	269
Hongkong	1 069	5 912	5 530	12	6	123	1 996	820
Indien	3 287 590	871 158	265	31	10	99	2 048	148
Indonesien	1 904 569	187 765	99	27	8	125	2 622	86
Irak	438 317	19 581	45	40	7	120 (89)	2 887 (89)	
Iran	1 648 000	55 762	34	33	7	132 (89)	3 181 (89)	
Israel	20 770	4 672	225	21	7	123	2 471	680
Japan	377 801	123 940	328	12	8	124	2 321	588
Jemen, Dem. Volksrepublik4)	527 968	12 119	23	46	14	96 (88)	2 322 (88)	
Jemenitische Arabische Republik4)	97 740	4 145	42	39	5	107 (89)	2 634 (89)	
Jordanien	181 035	8 442	47	37	15	98 (89)	2 166 (89)	
Kambodscha	11 000	381	35	26 (89)	2 (89)			
Korea, Dem. Volksrepublik	120 538	22 193	184	25	5	119	2 579	218
Korea, Republik	99 016	43 169	436	15	6	121	2 492	361
Kuwait	17 818	2 101	118	26	2		2 370	776
Laos	236 800	4 262	18	44	15	118 (89)	2 630 (89)	
Libanon	10 400	2 745	264	30	8	125 (88)		
Macau	17	497	29 235	17 (89)	3 (89)		1 638	561
Malaysia	329 749	18 333	56	28	5	123	2 336	418
Malediven	298	221	742	41 (88)	8 (88)			
Mongolei	1 566 500	2 250	1	34	8	101	1 519	929
Myanmar5)	676 578	42 561	63	30	9	116	2 364	111
Nepal	140 797	19 605	139	36	13	94	1 937	137
Oman	212 457	1 559	7	43	16			
Pakistan	796 095	126 406	159	42	11	95	1 939	258
Philippinen	300 000	63 907	213	30	7	104	2 092	250
Saudi-Arabien	2 149 690	14 691	7	42	6	117	2 363	479
Singapur	618	2 755	4 457	16	6	141	2 500	749
Sri Lanka	65 610	17 439	266	21	6	104	2 184	114
Syrien	185 180	12 993	70	43	6	124	2 690	384
Taiwan	35 981	20 450	568	16 (91)	5 (91)			
Thailand	513 115	56 482	110	20	7	104	2 116	197
Vereinigte Arabische Emirate	83 600	1 629	19	20	4		2 542	753
Vietnam	331 689	68 183	206	30	8	103 (89)	2 233 (89)	
Australien und Ozeanien								
Australien	7 713 364	17 087	2	14	8	120	2 036	1 149
Fidschi	18 274	776	42	24 (89)	4 (87)	108	2 349	522
Kiribati	726	66	91	34 (85)	14 (85)		2 667	290
Nauru	21	9	429	21 (85)	5 (85)			
Neuseeland	270 986	3 421	13	16	8	128	1 997	1 393
Papua-Neuguinea	462 840	3 964	9	33	11	90 (89)	2 403 (89)	
Salomonen	28 896	330	11	42 (80/84)	10 (80/84)		1 977	214
Tonga	747	94	126	28 (85)	8 (85)		2 532	447
Tuvalu	26	9	346	27 (85)	11 (85)			
Vanuatu	12 189	163	13	43 (85)	7 (85)		2 098	454
Westsamoa	2 831	169	60	12 (89)	1 (89)		2 020	488

*) Bei den in Klammern gesetzten Zahlen handelt es sich um Jahresangaben.

1) Fortgeschriebene bzw. geschätzte Zahlen. Stand: Jahresmitte. — 2) 1 Kilokalorie (kcal) = 4,187 Kilojoules. — 3) Ohne Taiwan. — 4) Wiedervereinigung von Nord- und Südjemen am 22. 5. 90 zur Republik Jemen. — 5) Ehem. Birma.

2 Gesundheits- und Bildungswesen, Erwerbstätigkeit*)

Land	Gesundheitswesen							Bildungswesen	Erwerbs- tätigkeit	
	Lebens- erwartung bei Geburt 1990	Säug- lings ¹⁾ - sterblichkeit 1990	Kinder ²⁾ - sterblichkeit 1990	Schutzimpfungen für Säuglinge ³⁾ 1989/90				Anteil der		
				Tuberkulose	Masern	Polio- myelitis	Dreifach- impfung (Diphtherie, Pertussis, Tetanus)	Alpha- beten an der Bevölkerung im Alter von 15 Jahren und mehr 1990	Grund- schüler an der Bevölkerung im Grund- schulalter 1990 ⁴⁾	Erwerbs- personen an der Gesamt- bevölkerung 1990
Jahre	je 1 000 Lebendgeborene	Anteil der Geimpften in %						%		
Europa										
Bundesrepublik Deutschland ⁵⁾	76	7	2	84	60	95	95	99 (88)	105 (89)	48
Ehem. DDR u. Berlin (Ost) ⁵⁾								99 (88)	107 (88)	57
Albanien	72	31	6	94	96	96	94	75 (86)	99 (89)	48
Belgien	76	8	1		75	95	80	99 (80)	101 (87) a)	42 a)
Bulgarien	73	14	4	99 (88)	99 (88)	99 (88)	99 (88)	98 (88)	97 (89)	50
Dänemark	75	8	1		80	100	99	99 (88)	98 (89)	56
Finnland	76	6	1	91	95	90	90	81 (85)	99 (89)	51
Frankreich	77	8	1	80	60	95	95	99 (88)	113 (89)	45
Griechenland	77	10	1		82 (88)	98 (88)	83 (88)	93	102 (87)	39
Großbritannien und Nordirland	76	8	1	75	80	87	75	99 (88)	107 (88)	49
Irland	74	8	1	80	68	72	77	98 (86)	101 (88)	39
Island	78	4	1		99			74 (80)	101 (89)	54
Italien	77	9	1	30 (88/89)	50	85	85 b)	97	96 (89)	41
Ehem. Jugoslawien	72	20	3	89 (88)	93 (88)	92 (88)	91 (88)	93	95 (89)	45
Luxemburg	75	7	1		71			100 (88)	c)	c)
Malta	73	11	3		86			84 (86)	108 (88)	38
Niederlande	77	7	2		93	94	94	99 (88)	116 (88)	41
Norwegen	77	8	2		84	84	87	99 (88)	98 (89)	50
Österreich	76	8	1	90 (88)	60 (88)	90 (88)	90 (88)	99 (88)	104 (89)	48
Polen	71	16	2	95	95	96	96	99 (86)	99 (89)	51
Portugal	75	13	3	87	100	92	92	85	111 (89)	46
Rumänien	70	27	7	95 (87)	79	95	96	98 (88)	95 (89)	50
Schweden	78	6	1	14 (88)	99 (88)	98 (88)	94 (88) b)	99 (88)	104 (89)	51
Schweiz	78	7	2	90 (86)	90	98	90	99 (88)		51
Ehem. Sowjetunion	71	23	8	92	85	75	68	98 (89)	105 (89)	50
Spanien	76	8	2		84 (88)	73 (88)	73 (88)	95	111 (87)	37
Tschechoslowakei	72	11	2	99	91	99	99	99 (88)	92 (89)	53
Türkei	67	69	11		67	74	74	81	121	43
Ungarn	71	15	1	99	99	99	99	99 (86)	94 (89)	50
Zypern	77	11	2		74			94 (87)	103 (89)	46
Afrika										
Ägypten	60	61	24	88	86	87	87	48	93	28
Äquatorialguinea	47	122	84		50			50	121	41
Äthiopien	48	130	90	57	37	44	44	66 (86)	42	42
Algerien	65	68	30	99	83	89	89	57	95	23
Angola	46	173	119	47	38	23	23	42	94 (89)	41
Benin	50	88	59	92	70	67	67	23	68	47
Botsuana	67	63	22	92	78	82	86	74	115	33
Burkina Faso	48	133	95	84	42	37	37	18	38	53
Burundi	47	115	77	97	75	86	86	50	76	52
Côte d'Ivoire	55	92	44	63	42	48	48	54	77	38
Dschibuti	48	117	47		84			12 (85)	52	
Gabun	53	99	65	96	76	78	78	61		44
Gambia	44	138	100		81			27	65	45
Ghana	55	86	54	81	60	56	57	60	73	37
Guinea	43	140	97	53	18	17	17	24	29	43
Guinea-Bissau	39	146	100		44			37	63	47
Kamerun	57	90	58	76	56	54	56	54	113	37
Kap Verde	66	41	15		84			67 (89)	106	34
Kenia	59	68	40	80	59	71	74	69	99	41
Komoren	55	94	57		85			48 (80)	90	44
Kongo	53	69	41	90	75	79	79	57		37

*) Bei den in Klammern gesetzten Zahlen handelt es sich um Jahresangaben.

 1) Unter Einjährige. — 2) Ein- bis unter Fünfjährige. — 3) Im ersten Lebensjahr. — 4) 100% übersteigende Anteile begründen sich aus der Erfassungsmethode nach Unterrichtsstufen, wobei z.T. Schüler mit-
erfaßt werden, die nicht zur entsprechenden Altersgruppe gehören. — 5) Gesundheitswesen: Angaben nach dem Gebietsstand ab dem 3.10.1990; Bildungswesen und Erwerbstätigkeit: Angaben nach
dem Gebietsstand vor dem 3.10.1990.

a) Einschl. Luxemburg. — b) Nur Diphtherie und Tetanus. — c) Siehe Belgien.

2 Gesundheits- und Bildungswesen, Erwerbstätigkeit *)

Land	Gesundheitswesen							Bildungswesen	Erwerbs- tätigkeit	
	Lebens- erwartung bei Geburt 1990	Säug- lings ¹⁾ - sterblichkeit 1990	Kinder ²⁾ -	Schutzimpfungen für Säuglinge ³⁾ 1989/90				Anteil der		
				Tuber- kulose	Masern	Polio- myelitis	Dreifach- impfung (Diphtherie, Pertussis, Tetanus)	Alpha- beten an der Bevölkerung im Alter von 15 Jahren und mehr 1990	Grund- schüler an der Bevölkerung im Grund- schulalter 1990 ⁴⁾	Erwerbs- personen an der Gesamt- bevölkerung 1990
Jahre	je 1 000 Lebendgeborene	Anteil der Geimpften in %				%				
Lesotho	56	95	34	97	76	75	76	74 (85)	107	48
Liberia	54	134	71	62 (88)	55 (88)	28 (88)	28 (88)	40	38	37
Libyen	62	75	37	90	70	84	84	64		25
Madagaskar	51	115	61	67	33	46	46	80	98	43
Malawi	46	144	109	97	80	79	81	41 (85)	72	41
Mali	48	164	120	82	43	42	42	32	23	32
Marokko	62	75	37	96	79	81	81	50	75	31
Mauritanien	47	122	92	75	33	28	28	34	58	32
Mauritius	70	22	6	94	84	90	90	83	109	39
Mosambik	47	173	124	59	58	46	46	33	87	52
Namibia	57	102	65	85	41	53	53	72 (86)		29
Niger	45	130	91	50	21	13	13	28	33	51
Nigeria	52	101	66	96	54	57	57	51	89	38
Ruanda	48	117	81	92	83	83	84	50	69	49
Sambia	50	76	46	97	76	78	79	73	103	32
São Tomé und Príncipe	67	43	12		45			58 (86)		
Senegal	47	84	101	92	59	66	60	38	81	43
Sescheillen	71	18	3		89			88 (82)		
Sierra Leone	42	149	108	98	75	83	83	21	64	34
Simbabwe	61	61	26	71	69	72	73	67	125 (89)	39
Somalia	48	127	88	31	30	18	18	24	22	40
Sudan	50	104	68	73	57	62	62	27	54	32
Südafrika	62	67	21					93 (86)		37
Swasiland	57	113	54		85			88 (87)	107	40
Tansania	48	102	68	93	83	82	85	90 (86)	71	47
Togo	54	90	57	94	57	61	61	43	106	41
Tschad	47	127	89	59	32	20	20	30	57	35
Tunesien	67	48	14	99	87	90	90	65	118	33
Uganda	47	99	65	99	74	77	77	48	74	43
Zaire	52	79	51	65	31	31	32	72	82	37
Zentralafrikanische Republik	49	100	69	96	82	82	82	38	72	46
Amerika										
Argentinien	71	31	4	99	95	89	85	95	108	36
Bahamas	69	25			78			89 (84)		45
Barbados	75	11	1		85			98 (84)	105	52
Belize	68	23	6		68			94		
Bolivien	60	102	58	48	53	50	41	78	92	31
Brasilien	66	60	23	78	78	93	81	81	105	37
Chile	72	20	7	97	98	99	99	93	98	35
Costa Rica	75	18	4	92	90	95	95	93	100	35
Dominica	75	17	3		88			95 (80)		
Dominikanische Republik	67	61	17	68	96	90	69	83	95 (89)	32
Ecuador	66	60	23	88	61	67	68	86	119	31
El Salvador	64	59	28	60	75	76	76	73	79	31
Grenada	70	31	7		89			96 (84)		
Guatemala	63	54	40	62	66	74	68	55	81	29
Guyana	64	52	19		69			96	92	37
Haiti	54	92	38	72	31	40	41	53	101	44
Honduras	65	63	21	71	90	87	84	73	112	31
Jamaika	73	16	4	98	74	87	86	98	107	50
Kanada	77	7	2		85 (87/88)	85 (87/88)	85 (87/88)	99 (80)	105 (89)	50
Kolumbien	69	39	11	95	82	93	87	87	122	32
Kuba	76	11	3	98	94	94	92	94	105	42
Mexiko	70	40	9	70	78	96	66	87	112	35
Nicaragua	65	56	22	81	82	86	65	88 (86)	102	31
Panama	73	22	9	97	85	75	68	88	108	36

*) Bei den in Klammern gesetzten Zahlen handelt es sich um Jahresangaben.

1) Unter Einjährige. - 2) Ein- bis unter Fünfjährige. - 3) Im ersten Lebensjahr. - 4) 100% übersteigende Anteile begründen sich aus der Erfassungsmethode nach Unterrichtsstufen, wobei z. T. Schüler mit-erfaßt werden, die nicht zur entsprechenden Altersgruppe gehören.

2 Gesundheits- und Bildungswesen, Erwerbstätigkeit*)

Land	Gesundheitswesen							Bildungswesen	Erwerbs- tätigkeit	
	Lebens- erwartung bei Geburt 1990	Säug- lings ¹⁾ - sterblichkeit 1990	Kinder ²⁾ - sterblichkeit 1990	Schutzimpfungen für Säuglinge ³⁾ 1989/90				Anteil der		
				Tuber- kulose	Masern	Polio- myelitis	Dreifach- impfung (Diphtherie, Pertussis, Tetanus)	Alpha- beten an der Bevölkerung im Alter von 15 Jahren und mehr 1990	Grund- schüler an der Bevölkerung im Grund- schulalter 1990 ⁴⁾	Erwerbs- personen an der Gesamt- bevölkerung 1990
Jahre	je 1 000 Lebendgeborene	Anteil der Geimpften in %				%				
Paraguay	67	41	19	90	69	76	78	90	103	34
Peru	63	82	34	83	64	73	72	85	126	33
St. Kitts und Nevis	70	37	7		90			90 (86)		
St. Lucia	72	19	4		91			90 (80)		
St. Vincent und die Grenadinen	70	23	4		100			82 (82)		
Suriname	68	31	7		73			95	136	34
Trinidad und Tobago	71	15	2		70	87	82	96 (85)	104	38
Uruguay	73	22	3	99	82	88	88	96	110	39
Venezuela	70	35	8	63	62	72	63	88	110	35
Vereinigte Staaten	78	9	2		82 (88)	98 (88)	83 (88)	100 (79) a)	100 (86)	49
Asien										
Afghanistan	42	167	125	30	20	25	25	29	30	30
Bahrain	69	14	3		85			77	107	43
Bangladesch	52	114	66	86	54	62	62	35	84	29
Bhutan	49	123	66	99	89	95	95	38	32	44
Brunei	76	9			100			78 (81)		
China ⁵⁾	70	30	12	99	98	98	97	73	129	60
Hongkong	78	7	0	99	41	96	88	88 (85)	106	52
Indien	59	94	48	97	87	93	92	48	100	38
Indonesien	62	71	26	93	86	91	87	77	117	39
Irak	63	63	23	96	62	75	75	60	104	27
Iran	63	46	13	95	83	91	93	54	111	28
Israel	76	10	1		86 (88)	93 (88)	87 (88)	96 (87)	93 (89)	38
Japan	79	5	1	85	77	93	87	100 (84)	102 (89)	51
Jemen, Dem. Volksrepublik ⁶⁾	48	114	73	71	45	53	53	39	88	24
Jemenitische Arabische Republik ¹⁾								76		
Jordanien	67	40	12		87	92	92	80	104 (80)	25
Kambodscha	50	123	70	54	34	40	40	35		46
Katar	70	29	7		73			76	123	45
Korea, Dem. Volksrepublik	71	26	9	99	99	99	98	90 (79)	106 (87)	52
Korea, Republik	71	23	7	72	95	74	74	96	108	44
Kuwait	74	17	2		98	94	94	73	100	40
Laos	49	104	48	26	13	26	18	84 (85) b)	121	47
Libanon	65	44	12					80	101	30
Malaysia	70	22	7	99	90	90	91	78	101	39
Malediven	62	61	24		88			91 (85)		
Mongolei	63	64	20	92	86	85	84	81	98	47
Myanmar ⁷⁾	61	65	23	86	44	61	61	81	102	44
Nepal	52	123	66	97	67	78	79	26	94	41
Oman	66	37	12	97	87	78	79	30 (86)	101	27
Pakistan	56	104	54	98	97	96	96	35	48	29
Philippinen	64	43	26	97	85	88	89	90	109	36
Saudi-Arabien	64	65	26	99	90	94	94	62	79	29
Singapur	74	8	1	99	87	85	85	86 (85)	112	48
Sri Lanka	71	26	9	88	83	90	90	88	104	37
Syrien	66	44	15	92	87	90	90	65	111	25
Taiwan	73 (85)	8 (88)						93 c)		41
Thailand	66	26	8	99	80	92	92	93	88	53
Vereinigte Arabische Emirate	72	24	6	96	75	85	85	48	99	51
Vietnam	67	49	16	90	87	87	87	88	106	48
Australien und Ozeanien										
Australien	77	8	2				68	100 (88)	106 (89)	48
Fidschi	65	26	5		69			86 (85)	125	34
Kiribati	55	58	30		63			96 (85)		
Neuseeland	75	10	2	10 (87/88)	67 (87/88)	75 (87/88)	72 (87/88)	99 (88)	106 (89)	45
Papua-Neuguinea	55	56	24	89	67	69	69	52	73 (89)	47
Salomonen	65	30			92			15 (83)		
Tonga	67	22	4		81			78 (84)		
Tuvalu		34 (85)						90 (85)		
Vanuatu	65	69	22		46			10 (84)		
Westsamoa	66	46	13		88			98 (85)		

*) Bei den in Klammern gesetzten Zahlen handelt es sich um Jahresangaben.

1) Unter Einjährige. — 2) Ein- bis unter Fünfjährige. — 3) Im ersten Lebensjahr. — 4) 100% übersteigende Anteile begründen sich aus der Erfassungsmethode nach Unterrichtsstufen, wobei z. T. Schüler mit-erfaßt werden, die nicht zur entsprechenden Altersgruppe gehören. — 5) Ohne Taiwan. — 6) Wiedervereinigung von Nord- und Südjemen am 22. 5. 90 zur Republik Jemen. — 7) Ehem. Birma.

a) 14 Jahre und älter. — b) 14 bis 45 Jahre. — c) Sechs Jahre und älter.

3 Landwirtschaft, Produzierendes Gewerbe, Außenhandel, Verkehr, Devisenkurse*)

Land	Landwirtschaft		Produzierendes Gewerbe		Außenhandel	Verkehr	Devisenkurse
	Anteil der		Energieverbrauch je Einwohner 1990	Index der industriellen Produktion 1991	Terms of Trade 1990 2)	Pkw 1990	Offizieller Kurs 3. August 1992 3)
	Landwirtschaft am Bruttoinlands- produkt 1990 1)	landw. Erwerbs- pers. an Er- werbspers. insgesamt 1990					
	%		kg Öleinheit 4)	1985 = 100	1987 = 100	je 1 000 Einwohner	1 DM = Währungseinheiten
Europa							
Bundesrepublik Deutschland	2	6	3 491	121	97	487	1.00 DM
Ehem. DDR und Berlin (Ost)	11(89)	8,1	5 279 (87)	112 (89)	.	235 (89)	
Albanien	35 (85)	48,4	1 152	.	.	2 (70)	74.4436 Lek
Belgien	2(89)	1,8 a)	2 807 a)	111	96 a)	385	20.6514 bfrs
Bulgarien	18	12,2	4 945	112 (89)	.	142	14.0845 Lw
Dänemark	5(89)	4,7	3 618	110	104	311 (89)	3.8512 dkr
Finnland	7(89)	8,1	5 650	104	98	385	2.7417 Fmk
Frankreich	4(89)	5,2	3 845	114	102	408	3.3785 FF
Griechenland	17(89)	24,2	2 092	101	105	160 (89)	122.967 Dr.
Großbritannien und Nordirland	2(89)	2,0	3 646	106	105	354	0.3521 £ b)
Irland	10	13,5	2 653	149	95	228	0.3758 Ir£ b)
Island	12(89)	6,8	3 964(89)	.	.	488	38.8521 ikr
Italien	4(89)	7,1	2 754	115	97	421 (89)	755,37 Lit
Ehem. Jugoslawien	12	21,7	2 409	74	121	135 (89)	136,28 Din
Luxemburg	3 (87)	. c)	. c)	119	. c)	485	20.5985 lfr b)
Malta	4(89)	3,8	1 436(89)	112 (88)	101 (88) d)	232 (83)	0.2003 Lm b)
Niederlande	5(89)	3,7	5 123	113	102	367	1.1285 hfl
Norwegen	3(89)	5,2	9 083	129	91	380	3.9339 nkr
Österreich	3(89)	5,7	3 503	123	92	388	7,044 S
Polen	14	20,8	3 416	70	103	138	9 186,62 Zi
Portugal	9(89)	16,3	1 507	135	105	161	85,2464 Esc
Rumänien	18	20,2	3 623	73	.	56	246,613 l
Schweden	3(89)	3,8	6 347	97	101	426	3,6346 skr
Schweiz	3 (85)	4,1	3 902	119	100	454	0,8934 sfr
Ehem. Sowjetunion	23	13,0	4 582(89)	104	.	44 (89)	108,658 Rbl
Spanien	5(89)	10,7	2 201	116	106	301	63,6795 Ptas
Tschechoslowakei	8(89)	9,3	5 081	78	96 (88) d)	207	17,9225 Kčs
Türkei	18	48,2	857	146	98	33	4 846,63 TL
Ungarn	12	11,5	3 211	72	87	188	52,3947 Ft
Zypern	7(89)	20,6	1 767(89)	133	109 (88) d)	291 (89)	0,2852 Z£ b)
Afrika							
Ägypten	17	40,5	598	.	76	16 (89)	2,2517 ägypt£
Äquatorialguinea	59(89)	55,5	104(89)	.	.	14 (72)	168,926 Fb)
Äthiopien	41	74,5	20	.	84	1 (89)	1,393 Br
Algerien	13	24,4	1 956	.	99	31 (85)	13,9751 DA
Angola	13 (89)	69,8	203	.	102 (84) d)	14 (89)	370,637 NKz
Benin	37	61,3	46	.	94 (88) d)	3 (79)	168,926 Fb)
Botsuana	3(89)	62,8	425	.	117 (88) d)	15 (87)	1,3985 Pb)
Burkina Faso	32	84,4	17	.	100	3 (83)	168,926 Fb)
Burundi	56	91,3	21	.	70	2 (84)	138,908 F.Bu.
Côte d'Ivoire	47	55,6	173	103 (89)	80	14 (89)	168,926 Fb)
Dschibuti	3 (88)	.	269 (89)	.	.	27 (82)	119,014 FD
Gabun	9	67,7	1 158	.	96	14 (85)	168,926 Fb)
Gambia	34 (89)	81,0	74 (89)	.	92 (88) d)	8 (85)	6,1131 D
Ghana	48	50,0	68	.	75	4 (89)	277,371 G
Guinea	28	74,1	73	.	.	2 (81)	549,725 F.G.
Guinea-Bissau	47 (89)	78,6	52 (89)	.	.	.	3 383,8 PG
Kamerun	27	61,0	147	.	91	8 (86)	168,926 Fb)
Kap Verde	14 (89)	43,2	72 (89)	.	.	9 (84)	43,1976 KEsc
Kenia	28	77,0	100	132 (90)	103	6 (84)	22,0827 K.Sh.
Komoren	36 (89)	79,0	34 (89)	.	.	8 (86)	168,926 FCb)
Kongo	13	59,6	213	.	99	19 (82)	168,926 Fb)

*) Bei den in Klammern gesetzten Zahlen handelt es sich um Jahresangaben.

1) Bei sozialistischen Ländern: Anteil am produzierten Nationaleinkommen in jeweiligen Preisen. — 2) Index der Ausfuhr in % des Index der Einfuhr. — 3) Durchschnitt Ankauf/Verkauf. — 4) 1 kg Öleinheit = 0,043 Gigajoule (=109 Joule).

a) Einschli. Luxemburg. — b) Errechneter Vergleichswert. — c) Siehe Belgien. — d) 1980 = 100.

3 Landwirtschaft, Produzierendes Gewerbe, Außenhandel, Verkehr, Devisenkurse*)

Land	Landwirtschaft		Produzierendes Gewerbe		Außenhandel	Verkehr	Devisenkurse
	Anteil der		Energieverbrauch	Index der	Terms	Pkw	Offizieller
	Landwirtschaft	landw. Erwerbs-	je	industriellen	of Trade	1990	Kurs
	am	pers. an Er-	Einwohner	Produktion	1990 1)		3. August
	Bruttoinlands-	werbspers.	1990	1991			1992 2)
	produkt 1990	insgesamt 1990					
	%		kg Öleinheit 3)	1985 = 100	1987 = 100	je 1 000 Einwohner	1 DM = ... Währungseinheiten
Lesotho	24 (89)	79,6	0	.	114 (88) a)	4 (82)	1.8682 Mb)
Liberia	37 (88)	69,9	169	.	111	3 (87)	0,6774 Lib\$b)
Libyen	5 (89)	14,1	3 399	.	97	105 (89)	0,1796 LD.
Madagaskar	33	76,6	40	.	102	3 (88)	1 078,42 FMG
Malawi	33	75,4	41	135	93	2 (85)	2.6325 MKb)
Mali	48	80,9	24	.	97	3 (82)	168,926 Fb)
Marokko	16	36,6	247	114 (90)	86	23 (89)	5,433 DH
Mauretanien	26	64,4	114	.	107	8 (85)	54,7431 UM
Mauritius	12	22,7	394	.	114	44	10,0363 MR
Mosambik	65	81,6	85	.	91	2 (83)	1 923,56 MT
Niger	36 (89)	87,3	40	.	77	6 (83)	168,926 Fb)
Nigeria	36	64,8	138	176	100	7 (89)	12,4794 N
Ruanda	38	91,3	41	.	98	1 (87)	93,8133 F.Rw
Sambia	17	68,9	379	86 (90)	90	11 (83)	115,556 K
São Tomé und Príncipe	31 (89)	.	102 (89)	.	.	.	162,423 Db
Senegal	21	78,4	156	100 (90)	106	12 (89)	168,926 Fb)
Seschellen	6 (89)	.	652 (89)	.	71 (88) a)	64 (81)	3,3432 SR
Sierra Leone	32	62,3	77	.	80	5 (84)	286,391 Le
Simbabwe	13	68,2	525	124 (90)	95	17 (89)	3,333 Z.\$
Somalia	65	70,9	84	.	111	1 (80)	1 773,11 So.Sh.
Sudan	36 (89)	60,2	58	.	100	4,3 (89)	6,7676 sD
Südafrika	5	13,6	2 447	105	93	110	1,8682 Rb) c)
Swasiland	23 (89)	68,3	.	.	.	34 (89)	1,8682 Eb)
Tansania	59	80,8	38	.	108	3 (87)	215,548 T.Sh.
Togo	33	69,6	51	.	114	1	168,926 Fb)
Tschad	38	74,6	17	.	108 (84) a)	2 (81)	168,926 Fb)
Tunesien	16	24,3	520	101 (87)	99	21 (89)	0,5651 tD
Uganda	67	80,9	27	.	88	2 (85)	802,254 U.Sh.
Zaire	30 (89)	65,8	71	.	163	1 (86)	437 519 Z
Zentralafrikanische Republik	42	62,6	30	.	109	0,3 (86)	168,926 Fb)
Amerika							
Argentinien	13	10,4	1 801	92 (89)	112	127 (89)	0,6702 arg\$ d)
Bahamas	8 (88)	6,2	1 784 (89)	.	.	275 (89)	0,6774 B\$
Barbados	7 (89)	6,6	1 125 (89)	108	73 (88) a)	137 (89)	1,3611 BDS\$
Belize	19 (89)	32,1 (84)	326 (89)	.	.	43 (86)	1,3535 Bz\$b)
Bolivien	24	41,5	257	.	97	18 (83)	2,6495 Bs
Brasilien	10	24,3	915	101	123	77 (89)	2 846,92 Cr\$d)
Chile	9 (88)	12,5	887	139	131	53 (89)	246,799 chil\$d)
Costa Rica	16	23,8	622	.	114	54 (89)	91,3626 C b) d)
Dominica	31 (89)	35,0 (78)	256 (89)	.	.	.	1,8272 EC\$b)
Dominikanische Republik	17	35,8	336	.	98	19 (84)	8,8825 dom\$b)
Ecuador	13	30,3	678	.	109	7 (89)	978,979 S/. d)
El Salvador	11	36,5	233	.	114	28 (85)	5,4225 S b) d)
Grenada	21 (89)	35,0 (78)	302 (89)	.	.	.	1,8272 EC\$b)
Guatemala	26	51,2	171	.	102	25 (83)	3,4936 Q b) e)
Guyana	25 (89)	22,2	457 (86)	.	78	38 (80)	83,6478 G\$
Haiti	31 (89)	63,8	53	.	97	7 (85)	3,3838 Gde. b) d)
Honduras	23	55,0	198	.	104	19	3,7436 L b) e)
Jamaika	5	27,0	931	.	88	19 (87)	15,2605 J\$
Kanada	4 (89)	3,3	10 009	101	109	483 (89)	0,8022 kan\$d)
Kolumbien	17	27,3	811	.	92	29 (89)	421,56 kol\$f)
Kuba	12 (87)	19,2	1 072	.	.	20 (84)	0,5125 kub\$b)
Mexiko	9	30,0	1 300	111 (90)	110	70 (89)	2 031,44 mex\$d)
Nicaragua	21 (88)	38,4	259 (89)	.	110	13 (89)	3,3838 C\$b)
Panama	10	25,0	1 694	.	138	56 (84)	0,6774 B/. b)

*) Bei den in Klammern gesetzten Zahlen handelt es sich um Jahresangaben.

1) Index der Ausfuhr in % des Index der Einfuhr. — 2) Durchschnitt Ankauf/Verkauf. — 3) 1 kg Öleinheit = 0,043 Gigajoule (= 109 Joule).

a) 1980 = 100. — b) Errechneter Vergleichswert. — c) "Commercial Rand". — d) Freimarktkurs. — e) Bankenkurs. — f) Kurs der Geschäftsbanken.

3 Landwirtschaft, Produzierendes Gewerbe, Außenhandel, Verkehr, Devisenkurse*)

Land	Landwirtschaft		Produzierendes Gewerbe		Außenhandel	Verkehr	Devisenkurse
	Anteil der		Energieverbrauch je Einwohner 1990	Index der industriellen Produktion 1991	Terms of Trade 1990 ¹⁾	Pkw 1990	Offizieller Kurs 3. August 1992 ²⁾
	Landwirtschaft am Bruttoinlands- produkt 1990	landw. Erwerbs- pers. an Er- werbspers. insgesamt 1990					
	%		kg Öleinheit ³⁾	1985 = 100	1987 = 100	je 1 000 Einwohner	1 DM = Währungseinheiten
Paraguay	28	46,2	232	.	110	22 (85)	1 000,88 ₡
Peru	7	34,7	509	.	78	18 (89)	0,8345 S/. a) b)
St. Kitts und Nevis	10 (89)	.	500 (89)	.	.	68 (84)	1,8272 EC\$ a)
St. Lucia	16 (89)	.	372 (89)	.	.	34 (86)	1,8272 EC\$ a)
St. Vincent und die Grenadinen	20 (89)	.	252 (89)	.	.	37 (82)	1,8272 EC\$ a)
Suriname	11 (89)	16,3	884 (89)	.	.	92	1,208 Sf
Trinidad und Tobago	3	7,5	5 940	125 (90)	110	210 (89)	2,8762 TT\$
Uruguay	11	13,5	821	.	104	57 (89)	2 106,16 urugN\$ b)
Venezuela	6	11,0	2 582	.	164	76 (89)	45,6302 Bs.
Vereinigte Staaten	2 (89)	2,3	7 822	113	100	571 (89)	0,6774 US-\$ a)
Asien							
Afghanistan	57 (85)	54,8	90	.	114 (84) c)	2 (82)	34,9471 Afs
Bahrain	1 (89)	1,7	10 920 (89)	.	74 (87) c)	196 (85)	0,2558 BD
Bangladesch	38	68,5	57	122	95	0,4 (86)	26,1906 Tk.
Bhutan	43	90,7	13	.	.	.	19,1408 NU a)
Brunei	1 (88)	5,0 (81)	9 647 (89)	.	.	325 (84)	1,0898 BR\$
China ⁴⁾	27	67,5	598	186 (90)	111	1,2 (89)	3,8852 RMB. ¥
Hongkong	0 (89)	1,2	1 717	.	100	41	5,2303 HK\$
Indien	31	66,5	231	151	96	2 (89)	19,1408 rR a)
Indonesien	22	48,5	272	161 (90)	111	5 (89)	1 381,94 Rp.
Irak	12 (84)	20,5	774	.	107 (84) c)	38 (89)	0,209 iD a)
Iran	21	27,6	1 026	.	72	40 (83)	42,7288 Rls.
Israel	5 (88)	4,3	2 050	118	103	169 (89)	1,6443 NIS
Japan	3 (89)	6,4	3 563	128	91	290	86,1795 ¥
Jemen, Dem. Volksrepublik ⁵⁾	20	55,6	234	.	76 (88) c)	3 (81)	0,3146 YD d)
Jemenitische Arabische Republik ⁵⁾	.	83,4	.	.	40 (88) c)	13	10,862 Y.Rls d)
Jordanien	8	5,8	994	104	112	57 (87)	0,4509 JD.
Kambodscha	60 (84)	70,0	59	.	.	0 (81)	575,246 ₭
Katar	2 (85)	0,3 (84)	16 870 (89)	.	.	284 (84)	2,47 QR
Korea, Dem. Volksrepublik	20 (85)	33,5	1 963 (89)	.	.	.	1,455 Won
Korea, Republik	9	24,6	1 898	199	108	35 (89)	533,581 W-
Kuwait	1 (89)	1,3 (88)	6 414	.	77	230 (89)	0,1984 KD.
Laos	59 (88)	71,5	39	.	.	4 (82)	483,884 Kip a)
Libanon	8 (83)	8,8	968	.	.	.	1 489,37 L£
Malaysia	20 (88)	32,1	974	189	94	82 (89)	1,6919 M\$
Malediven	25 (88)	.	139 (89)	.	.	2 (82)	6,9571 Rf
Mongolei	17	30,4	1 277	.	.	.	27,0704 Tug.
Myanmar ⁶⁾	48 (86)	46,9	82	.	127	.	3,9533 K
Nepal	60	91,7	25	.	100	1 (78)	31,5573 NR
Oman	3 (89)	40,0	2 848	.	.	78 (83)	0,2612 R.O.
Pakistan	26	49,7	233	141	95	5 (89)	16,9718 pR
Philippinen	22	46,8	215	202 (90)	93	6 (89)	16,3996 P-
Saudi-Arabien	8 (89)	39,0	5 033	.	95	137 (89)	2,5448 S.Rls.
Singapur	0	1,0	5 685	192	100	100 (89)	1,0898 S\$
Sri Lanka	26	51,7	179	.	90	9 (89)	29,8169 S.L.Rs.
Syrien	28	24,1	913	137 (90)	87	9 (85)	13,7044 syr£
Taiwan	5 (89)	12,9	1 081 (83)	144	109	78 (89)	16,9014 NT\$
Thailand	12	64,3	352	.	99	15 (89)	17,1478 ฿ b)
Vereinigte Arabische Emirate	2 (89)	2,5	10 874	.	96	125 (89)	2,4921 DH
Vietnam	42 (87)	60,6	100	.	.	2 (74)	7 484,97 D
Australien und Ozeanien							
Australien	4 (89)	5,0	5 041	115	115	447 (89)	0,9091 \$A a)
Fidschi	24 (89)	39,1	336 (89)	138	57 (88) c)	40 (85)	0,9968 \$F a)
Kiribati	30 (89)	.	106 (89)	.	.	5 (73)	0,9091 \$A/K a)
Neuseeland	9 (89)	9,2	4 971	.	99	456 (89)	1,2426 NZ\$ a)
Papua-Neuguinea	29	67,1	233	.	75	6 (81)	0,6484 K a)
Salomonen	65 (85)	32,0 (78)	170 (89)	.	.	4 (80)	1,9801 S\$ a)
Tonga	41 (89)	.	263 (89)	.	.	5 (83)	0,9091 T\$ a)
Vanuatu	34 (89)	.	136 (89)	.	.	18 (84)	74,1971 VT
Westsamoa	49 (85)	61,0 (76)	250 (89)	.	.	9 (85)	1,6664 W\$ a)

*) Bei den in Klammern gesetzten Zahlen handelt es sich um Jahresangaben.

1) Index der Ausfuhr in % des Index der Einfuhr. — 2) Durchschnitt Ankauf/ Verkauf. — 3) 1 kg Öleinheit = 0,043 Gigajoule (= 10⁹ Joule). — 4) Ohne Taiwan. — 5) Wiedervereinigung von Nord- u. Südjemen am 22.5. 1990 zur Republik Jemen. — 6) Ehem. Birma.

a) Errechneter Vergleichswert. — b) Freimarktkurs. — c) 1980 = 100. — d) Der Jemen-Dinar (YD) und der Jemen-Rial (Y.Rls) bleiben bis auf weiteres im Verhältnis 1 YD = 26 Y.Rls gesetzliches Zahlungsmittel.

4 Öffentliche Finanzen, Preise, Bruttosozialprodukt und Zahlungsbilanz *)

Land	Öffentliche Finanzen		Preise		Bruttosozialprodukt		Zahlungsbilanz
	Ausgaben der Zentralregierung 1990	öffentliche Auslands-schulden 1990 ¹⁾	durchschnittliche jährliche Inflationsrate 1980/90	Preisindex für die Lebenshaltung 1991 D	zu Marktpreisen 1990 ²⁾		Leistungs-bilanz Saldo 1991
					insgesamt	je Einwohner	
	% des BSP	Mill. US-\$	%	1980 = 100	Mill. US-\$	US-\$	Mill. US-\$
Europa							
Bundesrepublik Deutschland	29,4		3,5 (91)	134	1 411 346	22 730	+ 43 990 (90)
Ehem. DDR und Berlin (Ost)		10 400 (88)		112 (89)	190 000 (86)	11 118 (86)	
Belgien	49,3 (90)	10 499 (85)	3,2 (91)	181	154 688	15 440	+ 4 548 ^{a)}
Bulgarien	76,9	9 584	2,3	108 (87)	19 875	2 210	
Dänemark	41,2	9 300 (86)	2,4 (91)	182	113 515	22 090	+ 2 181
Finnland	31,1		6,1 (90)	200	129 823	26 070	- 6 682 (90)
Frankreich	43,0	4 957 (86)	3,1 (91)	190	1 099 750	19 480	- 8 148
Griechenland	52,1	17 482 (88)	19,0 (91)	677	60 245	6 000	- 3 537 (90)
Großbritannien und Nordirland	34,8		5,9 (91)	200	923 959	16 070	- 9 446
Irland	54,5		3,2 (91)	217	33 467	9 550	+ 921 (90)
Island			34,8 (80/89)	1 919	5 456	21 150	- 160 (90)
Italien	48,5		6,4 (91)	267	970 619	16 850	- 12 733 (90)
Ehem. Jugoslawien	5,2	13 492	122,8	783 400 (90)	72 860	3 060	- 1 161
Luxemburg	51,5	483 (87)	2,9 (91)	103 ^{b)}	10 875	28 770	c)
Malta		122	2,0 (80/89)	107 ^{d)}	2 342	6 630	- 3 (89)
Niederlande	52,8		4,0 (91)	133	258 804	17 330	+ 9 206
Norwegen	46,3		4,2 (90)	216	98 079	23 120	+ 5 021
Österreich	39,1		3,2 (90)	146	147 016	19 240	- 252
Polen	40,4	39 282	54,3	38 082	64 480	1 700	+ 8
Portugal	43,3	14 432	11,4 (91)	541	50 692	4 890	- 743
Rumänien	34,2	1 680 (88)	1,8	274 ^{b)}	38 025	1 640	- 1 184
Schweden	42,3		10,5 (90)	227	202 498	23 680	- 3 243
Schweiz			5,4 (90)	148	219 337	32 790	+ 6 941 (90)
Ehem. Sowjetunion		52 200	- 1,6 (85)	102 (86)	1 732 000 (84)	6 160 (84)	
Spanien	33,5		6,0 (91)	258	429 404	10 920	- 16 002
Tschechoslowakei	61,1	5 346	1,9	196	49 225	3 140	+ 908
Türkei	24,6	38 595	43,2	754 ^{e)}	91 742	1 630	+ 272
Ungarn	54,8	18 046	9,0	374	30 047	2 780	+ 403
Zypern		1 542	6,0 (80/89)	169	5 633	8 040	+ 46 (90)
Afrika							
Ägypten	40,2	34 242	11,9	572	31 381	600	+ 184 (90)
Äquatorialguinea		206			136	330	- 19 (89)
Äthiopien	35,2 (89)	3 116	2,1	209	6 041	120	- 144 (89)
Algerien		24 316	6,6	310	51 585	2 060	+ 1 420 (90)
Benin	20,4 (80)	1 262	1,9		1 716	360	- 83 (88)
Botsuana	42,2	510	12,1	262 ^{f)}	2 561	2 040	+ 138 (90)
Burkina Faso	11,2	750	4,6	109 ^{d)}	2 955	330	- 111 (90)
Burundi	21,6 (80)	850	4,2	226	1 151	210	- 56 (90)
Côte d'Ivoire	32,4 (80)	10 050	2,7	167 (89)	8 920	730	- 1 283 (90)
Dschibuti	48,5 (80)	145		104 (83)	341 (86)	748 (86)	
Gabun	45,9 (87)	2 945	- 1,7	215	3 654	3 220	+ 224 (90)
Gambia	31,2 (80)	304	14,1	493 (90)	229	260	+ 34 (90)
Ghana	14,0	2 670	42,7	4 219	5 824	390	- 229 (90)
Guinea	24,9	2 230	55,1 (80/87)		2 756	480	- 146 (88)
Guinea-Bissau	71,5 (87)	544	53,2		176	180	- 26 (87)
Kamerun	20,8	4 784	5,6	219 (89)	11 233	940	- 429 (88)
Kap Verde		144	9,7	179 ^{d)}	331	890	+ 10 (89)
Kenia	31,4	4 810	9,2	119 ^{b)}	8 958	370	- 477 (90)
Komoren		177	5,3		277	480	- 9 (90)
Kongo	53,1 (80)	4 380	0,7	197 ^{g)}	2 296	1 010	- 220

*) Bei den in Klammern gesetzten Zahlen handelt es sich um Jahresangaben.

1) Öffentliche und öffentlich garantierte Schulden. — 2) Im Nachweis der Weltbank.

a) Einschl. Luxemburg. — b) 1990 = 100, Stand: Mai 1991. — c) Siehe Belgien. — d) 1983 = 100. — e) 1987 = 100. — f) 1981 = 100. — g) Für Europäer.

4 Öffentliche Finanzen, Preise, Bruttosozialprodukt und Zahlungsbilanz*)

Land	Öffentliche Finanzen		Preise		Bruttosozialprodukt		Zahlungsbilanz
	Ausgaben der Zentralregierung 1990	öffentliche Auslands-schulden 1990 ¹⁾	durchschnittliche jährliche Inflationsrate 1980/90	Preisindex für die Lebenshaltung 1991 D	zu Marktpreisen 1990 ²⁾		Leistungs-bilanz Saldo 1991
					insgesamt	je Einwohner	
	% des BSP	Mill. US-\$	%	1980 = 100	Mill. US-\$	US-\$	Mill. US-\$
Lesotho	25,1	372	13,0	114	832	470	+ 64
Liberia	27,1 (88)	1 126	1,5 (80/87)	150 (89)	1 051 (87)	450 (87)	- 118 (87)
Libyen			0,2	166 (84)	23 333 (89)	5 310 (89)	+ 2 203 (90)
Madagaskar		3 677	17,1	551	2 710	230	- 128 (89)
Malawi	29,2	1 366	14,7	492	1 662	200	- 53 (88)
Mali	28,9	2 306	3,0	102 ^{a)}	2 292	270	- 94 (90)
Marokko	29,1	22 097	7,2	201 (90)	23 788	950	- 200 (90)
Mauretanien	33,5	1 898	8,8	113 (84)	987	500	- 19 (89)
Mauritius	24,2	739	8,8	149 ^{b)}	2 422	2 250	- 120 (90)
Mosambik		4 053	36,5	305 (86)	1 208	80	- 372 (87)
Namibia	42,8		13,2		1 200 (85)	1 020 (85)	
Niger	18,7 (80)	1 326	3,3	123 (90)	2 365	310	- 111 (89)
Nigeria	28,1 (89)	33 709	18,2	183 ^{a)}	31 285	270	+ 1 203
Ruanda	14,3 (80)	692	3,8	134 ^{c)}	2 214	310	- 108 (90)
Sambia	21,9	4 784	42,3	3 225 ^{c)}	3 391	420	- 183 (89)
São Tomé und Príncipe		129	18,3 (80/89)		47	380	- 17 (87)
Senegal	24,3 (80)	2 953	6,6	177 (90)	5 260	710	- 125 (90)
Seschellen	39,2 (80)	151	3,4 (80/89)	138	318	4 670	+ 4
Sierra Leone	11,1	606	56,2	17 817 (90)	981	240	- 19 (89)
Simbabwe	40,5	2 449	10,8	457	6 313	640	+ 117 (88)
Somalia	25,1 (80)	1 922	49,7	2 021 (88)	946	150	- 157 (89)
Sudan	19,8 (80)	9 156	33,5 (80/88)	385 ^{a)}	10 094 (88)	420 (88)	- 369 (90)
Südafrika	34,6	22 000 (85)	14,4	453	90 410	2 520	+ 2 664
Swasiland	24,9 (87)	251	11,9 (80/89)	283 (88)	645	820	+ 12 (90)
Tansania	20,9 (87)	5 294	26,1 (80/89)	1 554	2 779	120	- 426 (90)
Togo	32,5	1 096	4,8	142 (89)	1 474	410	- 100 (90)
Tschad	9,0 (87)	430	1,2		1 074	190	- 56 (89)
Tunesien	37,2	6 506	7,4	237	11 592	1 420	- 191
Uganda	10,3 (88)	2 301	107,0	178	3 814	220	- 263 (90)
Zaire	13,0	8 851	60,9	1 714 (87)	8 117	230	- 843 (90)
Zentralafrikanische Republik	26,1	815	5,5	131	1 194	390	- 75 (87)
Amerika							
Argentinien	15,5	46 146	395,1	79 531 ^{a)}	76 491	2 370	- 2 500
Bahamas		147 (88)	6,1 (80/89)	184	2 913	11 510	- 180 (90)
Barbados		566 (88)	5,5 (80/89)	185	1 680	6 540	- 15
Belize		141	2,4 (80/89)	158	373	1 970	- 19 (89)
Bolivien	18,8	3 683	318,4	148 793	4 526	620	- 282
Brasilien	36,0	82 098	284,4	659 535 ^{d)}	402 788	2 680	- 1 400
Chile	32,8	10 339	20,5	774	25 504	1 940	+ 92
Costa Rica	27,1	3 076	23,5	1 255	5 342	1 910	- 50
Dominica		76	6,1 (80/89)	156 (90)	180	1 940 (88)	- 26 (90)
Dominikanische Republik	15,3	3 440	21,8	566 (89)	5 847	820	- 200
Ecuador	15,6	9 854	36,7	2 835 ^{d)}	10 112	960	- 467
El Salvador	9,9	1 898	17,2	653	5 767	1 100	- 325
Grenada		91	7,4 (80/88)	116 ^{b)}	199	2 120	- 28 (90)
Guatemala	12,0	2 179	14,6	424 ^{e)}	8 309	900	- 313
Guyana		1 663	20,0 (80/89)	204	293	370	- 97 (85)
Haiti		745	7,2	191 (90)	2 400	370	- 10
Honduras		3 159	5,4	283	3 023	590	- 330
Jamaika		3 873	18,3	211 ^{a)}	3 606	1 510	- 300
Kanada	23,4		4,4	188	542 774	20 450	- 25 529
Kolumbien	15,1	14 680	24,8	196 ^{a)}	40 805	1 240	+ 2 551
Kuba		21 000 (88)	15,0 (82)		9 450 (84)	918 (84)	+ 355(89)f)
Mexiko	18,4	76 204	70,4	18 470	214 500	2 490	- 13 283
Nicaragua	58,0 (88)	8 067	432,0		2 911 (87)	830 (87)	- 585
Panama	31,8	3 987	2,4	103 ^{b)}	4 414	1 830	+ 24

*) Bei den in Klammern gesetzten Zahlen handelt es sich um Jahresangaben.

1) Öffentliche und öffentlich garantierte Schulden. - 2) Im Nachweis der Weltbank.

a) 1988 = 100. - b) 1987 = 100. - c) 1985 = 100. - d) 1981 = 100. - e) 1984 = 100. - f) Nur in konvertierbaren Währungen.

4 Öffentliche Finanzen, Preise, Brutto sozialprodukt und Zahlungsbilanz*)

Land	Öffentliche Finanzen		Preise		Brutto sozialprodukt		Zahlungsbilanz
	Ausgaben der Zentralregierung 1990	öffentliche Auslands-schulden 1990 1)	durchschnittliche jährliche Inflationsrate 1980/90	Preisindex für die Lebenshaltung 1991 D	zu Marktpreisen 1990 2)		Leistungs-bilanz Saldo 1991
					insgesamt	je Einwohner	
	% des BSP	Mill. US-\$	%	1980 = 100	Mill. US-\$	US-\$	Mill. US-\$
Paraguay	9,3	1 736	24,4	715 (90)	4 786	1 110	- 91 (90)
Peru	10,0	13 343	233,7	29 921 (89)	25 149	1 160	- 2 050
St. Kitts und Nevis	.	36	8,4 (80/89)	126 (85)	133	3 330	- 50 (90)
St. Lucia	.	60	3,6 (80/89)	127 a)	286	1 900	- 81
St. Vincent und die Grenadinen	.	57	5,8 (80/89)	120 b)	184	1 610	- 10 (89)
Suriname	.	146 (85)	6,2 (80/89)	423	1 365	3 050	+ 30
Trinidad und Tobago	36,9	1 808	6,3	300	4 458	3 470	- 50
Uruguay	27,5	3 044	61,4	23 069	7 929	2 560	+ 105
Venezuela	23,1	24 643	19,3	535 (90) c)	50 574	2 560	+ 1 663
Vereinigte Staaten	24,0	.	3,7	165	5 445 825	21 700	- 86 600
Asien							
Afghanistan	.	.	11,9 (70/82)	818 (90)	4 850 (87)	260 (87)	- 142 (89)
Bahrain	.	.	- 1,3 (80/89)	102 b)	3 009 (88)	6 360 (88)	- 738
Bangladesch	15,0	11 464	9,6	296	22 579	200	- 397 (90)
Bhutan	43,9	80	8,4	.	273	190	+ 9 (89)
Brunei	.	.	- 5,1 (80/89)	126 (86)	3 317 (87)	14 120 (87)	.
China 3)	.	45 319	5,8	143 (87)	415 884	370	+ 13 765
Hongkong	.	.	7,2	243	66 666	11 540	.
Indien	18,2	61 097	7,9	268	294 816	350	- 6 826 (89)
Indonesien	20,4	44 974	8,4	123 d)	101 151	560	- 4 485
Irak	.	.	9,0 (85)	462 d)	29 730 (84)	1 808	.
Iran	16,9	1 797	13,8	255 b)	139 120	2 450	- 1 868 (88)
Israel	50,8	20 498 (88)	101,4	77 838	50 866	10 970	- 864
Japan	16,7	.	1,5	127	3 140 948	25 430	+ 72 910
Jemen, Dem. Volksrepublik 4)	.	5 040	4,5 (80/88)	135 (86)	.	.	- 417 (89)
Jemenitische Arabische Republik 4)	31,8 (88)	.	11,6 (80/88)	.	7 203 (89)	640 (89)	- 579 (89)
Jordanien	39,4	6 486	2,2 (80/88)	219	3 924	1 240	+ 385 (89)
Kambodscha	.	520 (85)	.	.	1 130 (84)	155 (84)	.
Katar	.	.	.	114 (86) e)	6 962	15 860	.
Korea, Dem. Volksrepublik	.	5 000 (88)	.	.	34 020 (84)	1 629 (84)	.
Korea, Republik	15,7	17 814	5,1	201	231 132	5 400	- 2 172 (90)
Kuwait	31,0	.	- 2,9	133 (89)	33 089 (89)	16 160 (89)	+ 9 589
Laos	.	1 053	46,5 (80/87)	.	848	200	+ 10 (89)
Libanon	.	545	9,3 (65/80)	.	6 050 (84)	2 233 (84)	.
Malaysia	31,3	16 107	1,6	144	41 524	2 340	- 4 361
Malediven	.	54	6,4 (80/89)	.	96	440	+ 2 (90)
Myanmar 5)	16,3 (87)	4 446	2,1 (80/86)	287	8 180 (86)	200 (86)	- 294 (86)
Nepal	20,4	1 557	9,1	306	3 289	170	- 289 (90)
Oman	48,6	2 205	.	.	7 756 (89)	5 220 (89)	+ 1 095 (90)
Pakistan	23,6	16 532	6,7	185 f)	42 649	380	- 1 578 (90)
Philippinen	19,8	24 108	14,9	423	43 954	730	- 1 034
Saudi-Arabien	.	14 200 (85)	- 5,2	100 e)	86 898 (89)	6 020 (89)	- 4 107 (90)
Singapur	23,3	.	1,7	129	33 512	12 310	+ 4 208
Sri Lanka	28,4	4 911	11,0	356	7 971	470	- 557
Syrien	28,0	14 959	14,7	770	12 404	990	+ 1 827 (90)
Taiwan	24,3 (86)	4 904 (85)	1,0 (84)	108 (89)	97 534 (87)	4 989 (87)	+ 12 915
Thailand	15,1	12 572	3,3	163	79 044	1 420	- 7 282 (90)
Vereinigte Arabische Emirate	13,0	.	1,1	.	31 613	19 860	.
Vietnam	.	9 000 (88)	700,0 (86)	.	11 000 (85)	181 (85)	.
Australien und Ozeanien							
Australien	25,8	90 000 (86)	7,4	225	290 522	17 080	- 10 070
Fidschi	.	292	5,6 (80/89)	147	1 326	1 770	+ 7 (90)
Kiribati	.	.	5,5 (80/89)	131 (85)	54	760	.
Neuseeland	47,1	26 630 (86)	10,5	283	43 185	12 680	- 1 391 (90)
Papua-Neuguinea	29,0	1 509	5,3	188	3 372	860	- 355 (89)
Salomonen	.	105	10,5 (80/89)	318 (90)	187	580	- 37
Tonga	.	49	7,5 (80/89)	206 b)	100	1 010	- 4
Tuvalu	.	.	.	142 (87)	5 (83)	608 (83)	.
Vanuatu	.	31	4,3 (80/89)	171 (90) e)	167	1 060	+ 8 (90)

*) Bei den in Klammern gesetzten Zahlen handelt es sich um Jahresangaben.

1) Öffentliche und öffentlich garantierte Schulden. — 2) Im Nachweis der Weltbank. — 3) Ohne Taiwan. — 4) Wiedervereinigung von Nord- und Südjemen am 22. 5. 90 zur Republik Jemen. — 5) Ehem. Birma.

a) 1985 = 100. — b) 1986 = 100. — c) 1984 = 100. — d) 1988 = 100. — e) 1981 = 100. — f) 1982 = 100.

Aktueller Zahlenspiegel

5 Registrierte AIDS-Erkrankungen*)

Land	Melde- datum	Anzahl	Je 100 000 Einwohner ¹⁾	Land	Melde- datum	Anzahl	Je 100 000 Einwohner ¹⁾
Europa	X	66 637	X	Amerika	X	277 042	X
Bundesrepublik Deutschland ²⁾	30.03.92	7 957	9,9	Anguilla	30.06.92	4	57,1
Belgien	30.12.91	1 046	10,6	Antigua und Barbuda	31.12.90	6	7,9
Bulgarien	30.12.91	13	0,1	Argentinien	31.12.91	1 298	4,0
Dänemark	30.03.92	972	18,8	Bahamas	31.12.91	834	323,3
Finnland	30.12.91	100	2,0	Barbados	31.03.92	280	109,4
Frankreich	30.12.91	17 836	31,7	Beliza	31.03.90	12	6,4
Griechenland	30.12.91	559	5,6	Bermudas	31.03.92	199	337,3
Großbritannien und Nordirland	30.12.91	5 451	9,5	Bolivien	31.03.92	43	0,6
Irland	30.12.91	241	6,4	Brasilien	31.03.92	24 704	15,8
Island	30.12.91	22	8,6	Cayman-Inseln	31.03.91	10	38,5
Italien	30.12.91	11 609	20,3	Chile	31.12.91	500	3,7
Ehem. Jugoslawien	30.04.92	273	1,1	Costa Rica	31.03.92	330	10,4
Luxemburg	30.12.91	45	12,1	Dominica	31.12.91	12	14,5
Malta	30.12.91	22	6,2	Dominikanische Republik	31.03.92	1 642	22,0
Monaco	30.09.91	7	25,0	Ecuador	31.12.91	179	1,6
Niederlande	30.03.92	2 076	13,7	El Salvador	31.03.92	323	5,9
Norwegen	30.04.92	263	6,2	Französisch-Guayana	30.09.90	232	236,7
Österreich	30.03.92	739	9,7	Grenada	31.03.92	32	38,1
Polen	30.04.92	103	0,3	Guadeloupe	24.09.90	195	56,9
Portugal	30.04.92	893	8,6	Guatemala	31.12.91	236	2,6
Rumänien	30.12.91	1 704	7,3	Guyana	31.03.92	258	32,0
San Marino	30.09.91	1	4,3	Haiti	31.12.90	3 086	47,3
Schweden	30.12.91	645	7,6	Honduras	31.12.91	1 595	30,1
Schweiz	30.12.91	2 228	33,6	Jamaika	31.12.91	334	13,4
Ehem. Sowjetunion	30.12.91	72	0,0	Jungferninseln, Brit.	31.03.92	4	30,8
Spanien	30.12.91	11 555	29,4	Kanada	31.03.92	6 116	22,7
Tschechoslowakei	30.12.91	26	0,2	Kolumbien	31.12.91	2 189	6,5
Türkei	30.04.92	69	0,1	Kuba	31.03.92	112	1,0
Ungarn	30.04.92	87	0,8	Martinique	31.03.92	208	60,3
Zypern	31.12.91	23	3,2	Mexiko	31.03.92	9 582	10,4
				Montserrat	31.12.91	1	8,3
				Nicaragua	31.03.92	25	0,6
				Niederland. Antillen und Aruba	15.05.91	77	40,7
				Panama	31.03.92	337	14,0
				Paraguay	31.12.91	36	0,8
				Peru	31.03.92	614	2,7
				St. Kitts und Nevis	31.03.92	33	75,0
				St. Lucia	31.03.92	45	28,8
				St. Vincent und die Grenadinen	31.03.92	39	33,1
				Suriname	31.03.92	102	23,3
				Trinidad und Tobago	31.03.92	1 025	77,7
				Turks- und Caicos-Inseln	31.12.91	21	210,0
				Uruguay	30.04.92	278	8,9
				Venezuela	31.12.91	1 573	7,8
				Vereinigte Staaten	29.02.92	213 641	85,1
Afrika	X	152 463	X	Asien	X	1 484	X
Ägypten	30.04.92	50	0,9	Bahrain	31.03.92	3	0,5
Äquatorialguinea	01.02.92	9	2,4	Bangladesch	31.08.91	1	0,0
Äthiopien	31.03.92	1 880	3,6	Brunei	19.12.91	2	0,7
Algerien	31.08.91	92	0,4	China ³⁾	28.04.92	8	0,0
Angola	31.12.91	421	4,1	Hongkong	01.04.92	61	1,0
Benin	30.09.91	185	3,9	Indien	31.12.91	102	0,0
Botsuana	01.03.92	277	19,8	Indonesien	31.12.91	21	0,0
Burkina Faso	11.06.90	978	10,9	Irak	31.12.91	7	0,0
Burundi	31.08.90	3 305	60,4	Iran	31.12.91	44	0,1
Côte d'Ivoire	31.12.91	10 792	86,6	Israel	30.12.91	169	3,6
Dschibuti	31.03.92	204	47,1	Japan	30.04.92	473	0,4
Gabun	31.12.91	215	17,7	Jordanien	31.03.92	21	0,5
Gambia	25.02.92	180	19,8	Katar	01.05.92	31	7,8
Ghana	31.12.91	3 140	20,2	Korea, Republik	10.07.91	8	0,0
Guinea	01.07.91	338	5,7	Kuwait	31.12.91	6	0,3
Guinea-Bissau	26.03.91	157	15,9	Laos	23.04.92	1	0,0
Kamerun	30.04.91	429	3,5	Libanon	01.12.91	29	1,1
Kap Verde	30.06.90	32	8,6	Macau	28.04.92	2	0,4
Kenia	31.05.90	9 139	38,0	Malaysia	01.05.92	47	0,3
Komoren	31.03.92	3	0,5	Myanmar ⁴⁾	31.03.92	14	0,0
Kongo	31.12.91	3 482	148,4	Nepal	31.08.91	5	0,0
Lesotho	31.12.91	44	2,4	Oman	31.12.91	24	1,5
Liberia	31.12.91	24	0,9	Pakistan	31.03.92	19	0,0
Libyen	31.12.91	7	0,1	Philippinen	08.05.92	71	0,1
Madagaskar	08.03.92	2	0,0	Saudi-Arabien	31.03.92	42	0,3
Malawi	31.10.90	12 074	137,9	Singapur	28.02.92	35	1,3
Mali	30.06.90	338	3,7	Sri Lanka	30.11.91	10	0,1
Marokko	31.03.92	105	0,4	Syrien	31.12.91	17	0,1
Mauretanien	31.07.91	26	1,2	Taiwan	20.10.91	24	0,1
Mauritius	29.02.92	11	1,0	Thailand	31.10.91	179	0,3
Mosambik	30.04.92	448	2,7	Vereinigte Arabische Emirate	31.12.91	8	0,5
Namibia	31.05.90	311	17,5				
Niger	31.12.91	497	6,2	Australien und Ozeanien	X	3 670	X
Nigeria	15.03.92	184	0,2	Australien	30.04.92	3 238	18,7
Réunion	17.05.90	49	8,2	Fidschi	28.11.91	4	0,5
Ruanda	31.12.91	6 578	87,8	Französisch-Polynesien	28.11.91	27	12,7
Sambia	31.12.91	5 803	66,1	Guam	13.09.91	10	8,4
São Tomé und Príncipe	14.02.92	6	4,8	Marshallinseln	22.11.91	2	5,0
Senegal	09.03.92	648	8,4	Mikronesien	22.11.91	2	25,0
Sierra Leone	30.04.91	40	0,9	Neukaledonien	16.07.91	18	10,6
Simbabwe	31.03.92	12 514	121,0	Neuseeland	28.04.92	323	9,4
Somalia	01.12.91	13	0,2	Papua-Neuguinea	11.05.92	43	1,1
Sudan	29.02.92	524	2,0	Tonga	29.11.91	2	2,1
Südafrika	21.11.91	1 019	2,8	Westsamoa	18.02.92	1	0,6
Swasiland	30.09.91	71	8,7				
Tansania	31.07.91	27 396	96,6				
Togo	31.12.91	1 278	35,1				
Tschad	31.12.91	224	3,8				
Tunesien	31.12.91	105	1,3				
Uganda	31.12.91	30 190	154,7				
Zaire	31.12.90	14 762	41,5				
Zentralafrikanische Republik	30.06.90	1 864	61,3				
				Welt	X	501 296	X

*) Acquired immunodeficiency syndrome/AIDS-Fälle, die der WHO bis zum 1. Juli 1992 gemeldet waren.

1) Bezogen auf Bevölkerungsvorausschätzungen der Vereinten Nationen. — 2) Angaben nach dem Gebietsstand ab dem 3. Oktober 1990. — 3) Ohne Taiwan. — 4) Ehem. Birma.

Aktueller Zahlenspiegel

6 Arbeitslose*)

1 000

Jahr Monat	Bundes- republik Deutsch- land 1) 2)	Belgien 2)	Dänemark 2)	Finnland 3)	Frankreich 2) 4)	Griechen- land 2)	Groß- britannien und Nord- irland 2) 4)	Irland 2) 4)	Italien 2)	Ehem. Jugo- slawien 2)	Nieder- lande 2)
1986 D	2 223	517	212	138	2 517	108	3 284	236	3 180	1 087	
1987 D	2 233	501	216	130	2 622	110	2 953	247	3 317	1 081	
1988 D	2 237	459	241	116	2 563	109	2 370	241	3 833	1 132	433
1989 D	2 032	419	263	89	2 532	118	1 799	232	3 951	1 268	390
1990 D	1 872	403	268	88	2 505	140	1 665	225	4 148	1 308	346
1991 D	2 617	429	292	193	2 709	173	2 292	254	4 423	...	319
1991 März	2 539	406	300	152	2 621	194	2 142	247	4 424	1 455	330
1991 April	2 489	398	282	168	2 571	179	2 198	248	4 193	1 478	320
1991 Mai	2 446	390	275	164	2 551	157	2 214	244	4 188	1 489	305
1991 Juni	2 435	391	271	198	2 553	155	2 241	253	4 175	1 499	303
1991 Juli	2 763	444	273	205	2 666	155	2 368	261	4 160	1 534	302
1991 August	2 735	460	290	189	2 753	151	2 435	265	4 205	...	306
1991 September	2 639	455	287	214	2 832	146	2 451	259	4 500	...	302
1991 Oktober	2 648	456	306	236	2 872	167	2 426	257	4 600	...	310
1991 November	2 649	452	300	243	2 882	187	2 472	260	4 350	...	317
1991 Dezember	2 769	459	305	262	2 919	207	2 552	269	4 330	...	322
1992 Januar	3 218	461	329	284	2 966	225	2 674	277	4 430	...	316
1992 Februar	3 153	451	334	310	2 938	220	2 710	278	4 500	...	314
1992 März	2 988	443	324	293	2 877	213	2 707	279	4 600	...	299
1992 April	2 943	439	320	296	2 824	187	2 737	281	4 550
1992 Mai	2 853	430	303	...	2 770	160	2 708	270	4 570

Jahr Monat	Norwegen 3)	Österreich 2)	Portugal 2)	Schweden 3)	Schweiz 2)	Spanien 2)	Türkei 2)	Kanada 3)	Vereinigte Staaten 3)	Japan 3)	Australien 3)
1986 D	42	152	368	117	23	2 759	1 053	1 236	8 237	1 668	613
1987 D	45	164	319	84	22	2 924	1 124	1 150	7 425	1 732	629
1988 D	70	159	306	72	20	2 858	1 155	1 031	6 700	1 553	576
1989 D	106	149	312	62	15	2 550	1 076	1 018	6 520	1 418	509
1990 D	112	166	307	69	16	2 349	980	1 109	6 874	1 343	587
1991 D	116	185	293	122	35	2 289	859	1 417	8 426	1 366	821
1991 März		202	301	102	29	2 341	875	1 592	8 804	1 540	825
1991 April		186	298	97	30	2 309	887	1 443	8 049	1 450	856
1991 Mai	110 a)	184	289	93	31	2 255	875	1 412	8 233	1 360	812
1991 Juni		148	284	103	31	2 228	855	1 384	8 774	1 320	764
1991 Juli		148	284	134	33	2 195	842	1 439	8 576	1 330	802
1991 August	123 a)	151	282	142	35	2 193	848	1 419	8 237	1 390	806
1991 September		152	285	142	37	2 253	862	1 282	8 070	1 410	867
1991 Oktober		177	290	140	41	2 317	848	1 299	8 013	1 320	802
1991 November	112 a)	197	296	141	46	2 327	837	1 375	8 286	1 310	818
1991 Dezember		224	297	159	53	2 329	826	1 384	8 559	1 270	920
1992 Januar		250	309	181	61	2 336	845	1 551	9 949	1 410	960
1992 Februar	132 a)	235	313	178	65	2 337	850	1 575	10 161	1 370	998
1992 März		199	313	186	68	2 327	853	1 695	9 691	1 510	949
1992 April		185	313	185	71	2 286	...	1 552	8 945	1 410	911
1992 Mai		168	309	196	73	2 218	...	1 548	9 169	...	920

*) Die hier nachgewiesenen Arbeitslosenzahlen werden entweder über die Arbeitsämter oder über die Arbeitslosenversicherung oder Gewerkschaftskassen, in wenigen Fällen auch durch Stichprobenerhebungen ermittelt. Infolge der Unterschiedlichkeit der Erfassungsmethoden ist die Vergleichbarkeit der Angaben von Land zu Land stark beeinträchtigt.

1) Ab Oktober 1990 nach dem Gebietsstand ab dem 3.10.1990. — 2) Registrierte Arbeitslose. — 3) Stichprobenerhebung über die Arbeitskräfte. — 4) Nur Personen, die eine Vollzeitbeschäftigung suchen.

a) Monatsdurchschnitt für ein Vierteljahr.

7 Arbeitslosenquoten in ausgewählten Ländern der OECD*)

Prozent

Jahr Monat	Finnland	Norwegen	Österreich	Schweden	Schweiz	Kanada	Vereinigte Staaten	Japan	Australien
1986 D	5,4	2,0	5,2	2,7	0,8	9,5	6,9	2,8	8,0
1987 D	5,1	2,1	5,6	1,9	0,8	8,9	6,2	2,8	8,1
1988 D	4,6	3,2	5,4	1,6	0,7	7,8	5,5	2,5	7,2
1989 D	3,5	4,9	5,0	1,4	0,6	7,5	5,3	2,3	6,2
1990 D	3,4	5,2	5,4	1,5	0,6	8,1	5,5	2,1	6,9
1991 D	7,6	5,5	5,8	2,7	1,3	10,3	6,7	2,1	9,6
1991 März	6,1		6,4	2,2	1,0	11,7	7,1	2,4	9,6
1991 April	6,7		5,9	2,1	1,1	10,6	6,5	2,2	9,9
1991 Mai	6,5	5,2 a)	5,2	2,1	1,1	10,2	6,6	2,1	9,5
1991 Juni	7,3		4,7	2,2	1,1	9,8	6,9	2,0	9,0
1991 Juli	7,6		4,6	2,8	1,2	10,1	6,8	2,0	9,5
1991 August	7,5	5,7 a)	4,7	3,1	1,3	10,0	6,5	2,1	9,5
1991 September	8,6		4,8	3,1	1,3	9,3	6,4	2,1	10,0
1991 Oktober	9,4		5,5	3,1	1,5	9,4	6,4	2,0	9,4
1991 November	9,8	5,3 a)	6,1	3,2	1,7	10,1	6,6	2,0	9,6
1991 Dezember	10,5		7,0	3,5	1,9	10,2	6,8	2,0	10,6
1992 Januar	11,5		7,8	4,1	2,2	11,5	8,0	2,2	11,2
1992 Februar	12,6	6,3 a)	7,3	4,0	2,3	11,7	8,1	2,1	11,5
1992 März	11,8		6,2	4,2	2,5	12,5	7,7	2,3	11,0
1992 April	5,8	4,2	2,6	11,5	7,1	2,1	10,6
1992 Mai	5,2	4,4	2,7	11,2	7,2	...	10,7

*) Infolge der Unterschiedlichkeit der Erfassungsmethoden ist die Vergleichbarkeit der Angaben von Land zu Land stark beeinträchtigt.

a) Monatsdurchschnitt für ein Vierteljahr.

8 Arbeitslosenquoten in den EG-Ländern*)

Prozent**)

Jahr Monat	Bundes- republik Deutsch- land	Belgien	Dänemark	Frankreich	Griechenland	Groß- britannien und Nordirland	Irland	Italien	Luxemburg	Niederlande	Portugal	Spanien
Insgesamt												
1986	6,5	11,7	5,5	10,3	7,4	11,4	18,2	10,5	2,6	10,3	8,3	20,9
1987	6,3	11,3	5,6	10,4	7,4	10,4	18,0	10,3	2,5	10,0	6,9	20,4
1988	6,3	10,2	6,4	9,9	7,7	8,5	17,3	10,8	2,0	9,3	5,7	19,3
1989	5,6	8,6	7,7	9,4	7,5	7,1	15,7	10,6	1,8	8,5	5,0	17,1
1990	4,8	7,8	8,0	9,0	7,0	7,0	14,5	9,8	1,7	7,5	4,5	16,2
1991	4,3	8,3	8,6	9,5	...	9,1	16,1	10,2	1,6	7,0	3,8	15,9
1991 März	4,2	8,1	8,3	9,2	...	8,4	15,5	10,0	1,5	7,2	3,9	15,8
April	4,6	8,0	8,7	9,5	...	8,9	17,0	9,8	1,8	...	4,3	15,6
Mai	4,3	7,4	8,6	9,4	...	8,9	15,9	10,0	1,7	7,1	4,0	16,0
Juni	4,6	8,1	9,1	9,7	...	9,4	17,4	10,4	1,9	...	4,2	15,9
Juli	4,4	8,3	8,9	9,9	...	9,7	16,4	10,4	2,0	6,7	3,8	15,6
August	4,4	8,4	9,0	9,9	...	9,9	16,6	10,4	2,1	6,8	3,8	15,7
September	4,4	8,4	8,9	9,7	...	9,7	16,6	10,5	2,1	6,7	3,7	15,8
Oktober	4,3	8,5	8,9	9,8	...	9,8	16,7	10,6	1,7	6,9	3,7	16,3
November	4,3	8,5	9,0	9,8	...	9,9	16,8	10,5	1,7	7,3	3,7	16,3
Dezember	4,3	7,8	8,8	9,9	...	10,0	16,8	10,6	1,6	7,1	4,1	16,7
1992 Januar	4,3	7,8	8,8	9,9	...	10,2	16,9	10,6	1,7	6,8	4,3	17,0
Februar	4,3	7,9	8,8	10,0	...	10,3	17,1	10,7	1,8	6,7	4,4	17,0
März	4,3	8,0	8,9	9,9	...	10,4	17,3	10,9	1,8	6,9	4,5	17,0
April	4,5	8,1	9,1	10,0	...	10,5	17,6	10,8	1,9	6,8	4,7	16,8
Mai	4,6	8,1	9,4	10,0	...	10,7	17,4	11,0	1,8	...	4,8	16,7
Männlich												
1986	5,5	7,5	3,9	8,4	5,1	11,7	17,4	7,1	1,8	8,5	6,4	19,1
1987	5,3	7,4	4,4	8,2	5,1	10,7	17,4	7,0	1,8	7,5	5,1	16,8
1988	5,1	6,9	5,4	7,6	4,9	8,7	16,8	7,2	1,5	7,1	4,0	15,1
1989	4,5	5,5	6,9	7,0	4,6	7,3	15,4	7,0	1,4	6,3	3,5	12,8
1990	4,0	5,0	7,3	6,8	4,3	7,4	13,9	6,5	1,2	5,6	3,1	11,9
1991	3,7	5,4	7,9	7,3	...	10,0	15,4	6,9	1,2	5,3	2,6	12,0
1991 März	3,6	5,2	7,5	7,1	...	9,2	14,8	6,7	1,1	5,5	2,5	11,7
April	3,6	5,2	8,2	7,2	...	9,6	16,4	6,5	1,3	...	2,9	11,5
Mai	3,7	4,9	8,0	7,3	...	9,8	15,2	6,7	1,3	5,4	2,7	12,0
Juni	3,7	5,3	8,7	7,5	...	10,3	16,7	6,9	1,3	...	2,9	11,9
Juli	3,9	5,5	8,2	7,6	...	10,5	15,7	7,0	1,5	4,8	2,6	11,9
August	3,8	5,5	8,3	7,6	...	10,8	15,8	7,0	1,5	4,5	2,6	11,8
September	3,8	5,6	8,2	7,5	...	10,7	15,9	7,1	1,6	4,8	2,6	12,0
Oktober	3,8	5,7	8,1	7,6	...	10,8	15,9	7,1	1,3	5,0	2,6	12,5
November	3,7	5,7	8,3	7,7	...	11,0	16,0	7,2	1,3	5,4	2,6	12,5
Dezember	3,7	5,2	8,1	7,7	...	11,1	16,0	7,2	1,2	5,4	3,0	12,6
1992 Januar	3,7	5,2	8,0	7,7	...	11,3	16,1	7,2	1,3	5,4	3,1	12,7
Februar	3,8	5,3	8,1	7,8	...	11,4	16,3	7,2	1,4	5,2	3,2	12,7
März	3,7	5,3	8,1	7,8	...	11,5	16,4	7,4	1,4	5,3	3,3	12,8
April	4,0	5,5	8,5	7,9	...	11,7	16,7	7,4	1,5	5,0	3,4	12,6
Mai	4,0	5,5	8,8	7,9	...	11,9	16,5	7,5	1,4	...	3,6	12,5
Weiblich												
1986	8,2	18,5	7,4	12,7	11,6	11,0	19,8	16,6	4,0	13,4	11,0	25,1
1987	7,9	17,5	6,9	13,3	11,4	9,9	19,2	16,1	3,7	14,1	9,3	27,6
1988	7,9	15,4	7,6	12,8	12,5	8,3	18,4	17,0	3,0	12,8	8,0	27,5
1989	7,2	13,3	8,6	12,4	12,4	6,9	16,4	16,7	2,8	11,9	7,1	25,0
1990	6,0	12,2	8,8	11,8	11,7	6,5	15,5	15,5	2,5	10,6	6,3	24,0
1991	5,2	12,6	9,5	12,2	...	7,9	17,5	15,9	2,3	9,7	5,4	23,1
1991 März	5,2	12,5	9,1	11,8	...	7,3	16,7	15,5	2,1	9,7	5,6	23,3
April	6,1	12,3	9,2	12,3	...	8,0	18,4	15,7	2,8	...	6,2	23,2
Mai	5,2	11,2	9,4	12,0	...	7,7	17,2	15,6	2,3	9,6	5,7	23,3
Juni	6,1	12,4	9,5	12,6	...	8,4	18,9	16,5	2,9	...	6,0	23,3
Juli	5,3	12,6	9,7	12,8	...	8,6	17,9	16,1	3,1	10,1	5,4	22,6
August	5,3	12,7	9,8	12,9	...	8,8	18,0	16,2	3,2	10,3	5,3	22,7
September	5,2	12,8	9,7	12,4	...	8,4	18,2	16,3	3,1	9,7	5,2	22,9
Oktober	5,2	12,8	9,8	12,5	...	8,4	18,3	16,6	2,3	9,7	5,1	23,2
November	5,1	12,9	9,8	12,6	...	8,5	18,3	16,2	2,4	10,0	5,1	23,2
Dezember	5,1	11,6	9,7	12,7	...	8,6	18,3	16,4	2,3	9,6	5,6	24,2
1992 Januar	5,2	11,7	9,7	12,7	...	8,7	18,6	16,4	2,5	9,0	5,8	24,7
Februar	5,2	11,8	9,8	12,7	...	8,8	18,7	16,5	2,6	8,9	5,9	24,8
März	5,2	11,9	9,8	12,6	...	8,8	18,9	16,9	2,7	9,4	6,1	24,6
April	5,3	12,0	9,9	12,7	...	8,9	19,2	16,7	2,8	9,5	6,4	24,4
Mai	5,3	12,1	10,1	12,6	...	9,0	19,1	16,9	2,7	...	6,3	24,2

*) Saisonbereinigte Monatsangaben.

**) Prozent der zivilen Erwerbspersonen (ohne Soldaten), nach nationaler Gesetzgebung.

9 Index der Produktion für das Produzierende Gewerbe in den OECD-Ländern*)

1985 = 100

Jahr Monat	OECD- Länder 1)	Europäische Gemein- schaft 2)	Bundes- republik Deutsch- land	Belgien	Finnland	Frankreich	Griechenland	Groß- britannien und Nordirland	Irland	Italien	Luxemburg
	100	35,8	9,5	1,1	0,5	5,9	0,4	6,7	0,2	6,4	0,1
1986	101,2	102,0	102,0	100,8	101,0	100,9	99,0	102,3	103,2	104,1	101,9
1987	104,8	104,2	102,4	103,0	105,0	102,8	97,5	105,7	113,3	106,8	101,2
1988	110,8	108,8	106,2	109,7	111,1	107,6	102,5	109,7	123,2	114,2	110,0
1989	114,7	113,1	111,5	113,4	113,8	112,0	104,4	109,9	137,5	118,7	118,6
1990	116,7	115,2	117,2	117,7	113,9	114,1	101,9	109,2	143,9	117,9	118,0
1991	116,1	115,1	120,6	114,7	104,2	114,4	...	106,0	148,7	115,4	118,6
1991 Februar	116,3	115,8	121,1	115,9	106,8	112,5	99,9	106,9	151,0	116,7	117,9
März	114,8	113,6	121,1	115,1	107,2	109,3	100,3	106,9	145,3	116,5	120,5
April	115,2	114,0	120,6	114,2	105,7	113,1	101,5	104,3	145,4	111,5	117,0
Mai	116,0	113,7	119,7	115,0	104,2	113,2	99,6	104,1	142,3	113,4	117,4
Juni	116,8	116,7	124,5	116,6	99,1	113,2	100,0	107,3	145,4	119,1	126,0
Juli	117,5	115,6	122,4	109,8	106,3	114,3	101,6	107,2	143,7	114,7	115,0
August	116,0	114,1	120,1	108,8	102,2	114,5	103,2	105,5	150,6	112,1	124,5
September	116,9	115,0	120,3	115,3	102,4	113,0	103,4	105,9	153,6	116,2	120,2
Oktober	117,0	115,6	120,3	113,4	100,9	114,5	98,9	106,3	153,1	113,9	113,3
November	116,8	116,1	120,8	115,6	100,7	113,6	...	106,0	159,2	120,2	121,2
Dezember	115,2	113,3	115,8	119,7	103,7	112,5	...	105,7	149,3	112,8	115,9
1992 Januar	115,8	115,7	122,1	117,8	103,9	114,3	...	104,8	161,1	116,9	114,4
Februar	116,3	117,0	123,2	116,1	105,7	113,4	...	106,0	159,3	119,6	121,3
März	115,6	115,8	121,3	117,5	108,9	113,2	...	105,1	161,1	118,6	...
April	120,4	...	110,5	114,9	...	105,8
Mai

Jahr Monat	Niederlande	Norwegen	Österreich	Portugal	Spanien	Schweden	Schweiz	Kanada	Vereinigte Staaten	Japan	Australien
	1,7	0,7	0,9	0,6	3,2	0,9	0,9	3,6	37,5	17,2	1,9
1986	100,0	103,5	101,1	106,1	103,1	100,0	104	99,9	100,9	99,8	101,0
1987	101,0	111,3	102,1	108,6	107,8	102,2	105	103,7	105,9	103,3	104,5
1988	101,3	113,3	106,6	116,2	111,1	104,3	112	109,8	111,7	112,8	109,6
1989	106,5	124,1	112,9	124,1	116,1	108,1	115	109,6	114,5	119,7	115,4
1990	109,0	126,3	121,2	135,2	116,2	105,2	118	104,9	115,7	125,4	118,4
1991	113,2	128,9	123,4	...	115,0	96,8	119	100,5	113,4	128,2	114,8
1991 Februar	119,8	150,9	123,2	138,1	115,7	99,9	121 a)	99,2	112,0	129,8	115,8 a)
März	105,1	148,5	124,0	140,0	106,2	100,9	...	98,8	111,2	127,1	...
April	110,3	130,6	121,8	129,8	117,1	97,6	...	100,2	111,8	127,4	...
Mai	115,1	134,2	122,0	133,8	114,6	97,1	118 a)	100,8	112,7	130,2	114,5 a)
Juni	114,2	129,9	125,1	138,9	112,8	96,6	...	101,0	113,7	126,9	...
Juli	112,6	127,0	122,4	136,1	116,3	107,6	...	101,4	114,5	130,8	...
August	112,5	117,0	122,8	136,4	115,0	95,0	118 a)	101,1	114,4	126,9	114,8 a)
September	108,1	133,3	124,5	140,1	114,6	93,5	...	101,7	114,8	127,8	...
Oktober	114,5	128,0	122,6	...	122,2	91,7	...	101,0	114,8	128,0	...
November	116,8	127,4	123,1	...	113,6	91,7	119 a)	100,7	114,5	127,9	114,5 a)
Dezember	115,4	131,4	123,4	...	114,4	90,1	...	99,2	113,8	126,0	...
1992 Januar	117,9	135,5	123,4	...	112,2	92,9	...	99,5	112,9	125,5	...
Februar	113,5	131,2	122,7	...	119,6	93,2	120 a)	99,8	113,6	124,6	...
März	112,2	135,6	126,3	...	117,4	91,7	...	100,2	114,1	121,6	...
April	115,7	138,5	122,4	...	112,7	90,7	114,5	122,1	...
Mai	115,3

*) Ohne Bauhauptgewerbe; saisonbereinigte Monatsangaben.

1) Ohne Dänemark, Island, Jugoslawien, Neuseeland und Türkei. – 2) Ohne Dänemark.

a) Monatsdurchschnitt für ein Vierteljahr.

10 Index der Produktion in den Ländern der Europäischen Gemeinschaft nach Produktionsgüterbereichen*)

arbeitstglich 1985 = 100

Jahr Monat	Euro- pische Gemein- schaft	Bundes- republik Deutsch- land	Belgien	Dnemark	Frankreich	Griechen- land	Gro- britannien und Nord- irland	Irland	Italien	Luxemburg	Niederlande	Portugal	Spanien
Gesamte Industrie 1)													
1986	102.4	102.4	100.8	106.5	100.9	99.8	102.4	102.2	104.1	102.1	100.2	107.3	103.1
1987	104.4	102.7	103.0	102.8	102.8	98.1	105.7	111.2	106.8	101.2	101.1	112.0	107.8
1988	108.8	106.5	108.9	104.8	107.6	103.7	109.5	123.1	114.2	110.0	101.0	116.2	111.1
1989	112.9	112.1	112.7	107.2	112.0	105.3	109.9	137.4	118.6	118.6	105.7	124.1	116.1
1990	115.1	117.9	118.4	107.8	114.0	103.3	109.3	143.8	117.8	118.0	109.1	135.3	116.1
1991	115.1	121.2	114.6	110.2	114.4	101.7	106.0	148.7	115.4	118.6	113.2	135.2	116.0
1991 Januar	116.1	121.5	115.2	111.5	114.9	101.5	105.8	148.1	117.2	112.9	114.7	135.5	118.2
1991 Februar	115.5	121.5	115.1	108.6	114.2	99.5	107.1	150.1	115.8	119.0	120.1	139.4	114.4
1991 Mrz	113.4	120.1	115.9	104.9	110.6	101.2	107.1	145.3	116.6	119.8	107.8	138.6	106.6
1991 April	114.0	123.9	111.4	112.0	112.4	100.9	104.2	145.4	112.7	117.5	110.3	131.3	118.1
1991 Mai	113.9	120.6	113.1	111.2	112.5	101.0	104.0	142.3	115.2	116.3	115.9	133.2	114.3
1991 Juni	115.8	123.7	116.4	106.7	112.6	101.1	107.2	145.4	118.6	122.7	114.7	138.3	112.7
1991 Juli	114.7	122.2	108.4	116.9	112.9	101.3	107.2	143.7	113.6	116.3	111.4	136.1	115.4
1991 August	113.1	120.0	108.1	110.0	113.8	101.7	105.5	150.6	112.7	118.2	111.8	134.1	114.6
1991 September	114.0	121.3		110.6	112.7	107.4	105.9	153.6	115.4	121.4	107.8	139.3	114.9
1991 Oktober	114.8	120.5	112.5	112.6	114.0	101.8	106.3	153.1	113.4	115.3	113.6	135.2	121.6
1991 November	115.2	120.8	115.8	106.3	113.9	98.7	106.0	159.2	118.6	121.5	115.0	135.8	...
1991 Dezember	113.2	119.7	116.0	109.2	114.1	99.1	105.7	149.3	111.6	117.7	114.3	130.8	...
1992 Januar	115.4	120.6	116.1	111.3	114.8	103.3	104.8	161.1	116.0	115.6	116.3
1992 Februar	115.9	122.1	119.3	111.8	114.2	100.5	106.0	159.3	116.9	120.5	114.4
1992 Mrz	115.5	122.2	115.1	113.5	114.3	100.6	105.1	161.1	117.6	...	115.1
1992 April	114.5	121.1	...	112.5	113.9	101.5	105.8	...	113.5	...	115.6
Grundstoffe und Produktionsgter													
1986	102.0	100.8	100.1	109.8	101.1	101.1	103.6	100.8	103.1	101.1	97.9	107.5	101.5
1987	104.4	101.7	102.7	109.7	103.8	102.0	106.4	103.3	107.0	100.0	100.1	113.5	103.1
1988	108.2	106.2	110.2	110.8	108.3	107.0	107.9	110.7	113.7	109.9	97.2	116.2	104.9
1989	110.7	110.2	114.0	112.3	112.2	107.2	104.2	127.7	118.3	120.8	101.8	119.1	110.5
1990	111.2	113.6	118.9	110.4	113.2	104.5	103.1	131.6	116.7	117.8	103.7	125.4	109.6
1991	111.0	115.0	112.1	111.9	114.8	100.3	101.6	142.4	114.4	116.8	109.5	122.1	109.0
1991 Januar	111.0	115.0	115.4	115.6	113.8	101.4	99.1	136.3	114.5	111.6	111.9	124.3	111.3
1991 Februar	111.7	115.2	114.9	109.1	115.6	97.8	102.8	144.3	114.1	115.2	119.7	127.8	109.8
1991 Mrz	109.3	114.2	115.7	106.6	109.4	103.0	102.7	140.1	115.2	118.4	99.4	127.0	103.3
1991 April	109.1	116.6	112.5	110.8	110.8	102.3	98.1	138.0	112.5	114.4	103.2	122.6	110.2
1991 Mai	109.5	114.5	114.5	113.5	112.2	100.8	97.9	137.2	114.5	115.6	112.4	122.3	108.3
1991 Juni	111.2	116.5	117.5	107.1	112.1	100.8	103.6	150.9	116.6	119.8	110.1	123.1	107.0
1991 Juli	110.3	116.6	109.5	120.1	112.1	101.0	103.0	131.9	113.1	114.6	107.6	123.3	107.9
1991 August	109.2	113.3	109.7	111.4	112.6	101.4	101.3	153.5	111.8	118.0	106.4	117.1	108.9
1991 September	109.8	115.4		111.1	110.9	105.4	102.1	154.8	114.4	118.4	99.7	123.1	108.5
1991 Oktober	111.0	115.1		113.5	113.0	98.6	103.8	144.0	113.0	114.4	110.7		110.7
1991 November	111.1	115.4		107.2	113.0	95.6	102.9	144.6	116.5	119.0	111.7		...
1991 Dezember	109.7	114.4		110.2	113.6	95.5	102.2	142.6	111.9	115.6	112.7	116.9	...
1992 Januar	111.7	115.7		114.2	114.6	98.5	100.8	152.8	114.9	114.6	113.9
1992 Februar	112.4	117.8		116.1	113.5	98.4	102.2	156.5	116.5	119.0	109.7
1992 Mrz	111.8	118.3	114.7	117.5	113.5		100.2	159.9	117.0	...	112.2
1992 April	110.8	116.5	...	113.8	113.3	97.4	102.0	...	114.1	...	111.9
Investitionsgter													
1986	103.2	103.5	100.1	106.7	100.1	105.1	100.6	107.8	109.0	100.8	100.8	107.7	110.6
1987	103.8	102.2	97.8	98.8	100.9	100.0	103.0	132.3	109.3	97.2	97.9	113.2	128.5
1988	110.6	107.2	103.4	102.5	107.5	111.3	111.1	164.4	119.8	99.8	101.2	116.5	142.0
1989	118.0	115.6	110.6	107.6	113.0	110.1	120.4	192.7	124.5	104.4	107.8	114.6	150.8
1990	121.9	122.6	114.6	107.8	116.8	110.9	121.4	205.3	125.3	111.4	113.1	120.5	144.3
1991	120.0	126.2	105.6	108.5	114.2	119.1	114.4	200.8	118.2	119.9	114.2	115.7	132.0
1991 Januar	122.0	125.7	115.1	111.5	109.5	104.9	119.0	209.8	124.6	108.3	112.9	120.3	144.6
1991 Februar	120.0	126.0	118.5	106.7	106.7	114.1	116.7	206.4	118.8	113.1	114.2	120.1	130.2
1991 Mrz	119.5	124.1	123.7	102.0	107.8	105.5	115.6	193.7	121.6	119.6	116.5	123.1	115.2
1991 April	120.0	129.0	109.3	108.9	107.1	106.3	115.0	195.8	117.4	121.0	115.8	114.6	135.2
1991 Mai	119.4	124.7	114.3	111.1	105.8	111.6	114.7	187.9	118.2	108.3	116.9	115.5	125.8
1991 Juni	122.6	129.0	117.4	105.4	105.9	119.6	114.6	187.4	125.4	141.6	117.0	118.4	130.7
1991 Juli	119.7	127.3	96.5	113.8	104.6	118.0	115.3	190.8	116.5	122.3	113.9	117.5	129.6
1991 August	118.3	126.1	103.5	106.8	107.5	110.8	113.9	193.1	116.6	113.8	115.4	112.4	136.7
1991 September	119.1	127.3		107.7	105.3	129.3	112.8	202.6	117.4	135.5	114.9	114.3	123.2
1991 Oktober	118.5	126.9		112.9	106.2	125.0	110.9	213.0	110.8	114.8	110.8		136.3
1991 November	118.5	125.6		103.1	104.6	129.4	112.9	225.8	120.5	117.8	113.1		...
1991 Dezember	115.8	123.6		108.3	104.4	137.8	111.9	205.6	107.9	121.3	110.6	109.9	...
1992 Januar	117.2	124.8		107.6	105.2	157.1	110.0	227.5	114.8	109.3	113.6
1992 Februar	118.0	124.7		109.7	104.5	128.3	110.2	218.0	114.8	115.8	116.1
1992 Mrz	117.6	124.4	114.1	112.5	104.3		111.0		117.7	...	113.1
1992 April	116.9	124.4	...	111.9	103.0	127.4	110.9	230.3	111.0	...	116.6

*) Saisonbereinigte Monatsangaben.

1) Ohne Bauindustrie.

10 Index der Produktion in den Ländern der Europäischen Gemeinschaft nach Produktionsgüterbereichen*)

arbeitstäglich 1985 = 100

Jahr Monat	Euro- päische Gemein- schaft	Bundes- republik Deutsch- land	Belgien	Dänemark	Frankreich	Griechen- land	Groß- britannien und Nord- irland	Irland	Italien	Luxemburg	Niederlande	Portugal	Spanien
Verbrauchsgüterindustrien													
1986	102,8	103,4	102,4	104,7	101,1	97,8	101,2	101,9	103,1	107,8	105,2	110,1	103,2
1987	105,3	104,6	105,6	101,3	102,8	92,7	106,4	110,0	104,9	111,7	108,4	115,4	109,0
1988	109,0	105,9	108,0	103,3	106,3	97,5	112,0	115,6	111,7	110,5	109,7	119,2	111,8
1989	113,0	111,1	112,0	103,8	110,4	101,8	114,5	121,3	115,7	114,3	113,5	124,7	114,9
1990	116,4	119,1	117,8	106,3	113,0	100,3	114,0	126,0	115,6	122,1	119,0	132,9	117,9
1991	117,9	124,9	113,8	110,4	113,9	98,7	109,5	130,9	115,9	128,6	121,8	136,2	121,4
1991 Januar	120,5	126,6	117,7	110,4	120,4	101,6	110,8	131,1	118,4	127,2	123,2	131,8	121,6
Februar	118,2	126,0	116,7	109,9	116,0	99,1	109,4	128,2	117,6	146,1	122,0	135,5	117,3
März	116,7	124,3	116,8	107,3	114,8	97,7	110,5	130,8	116,5	129,2	122,0	132,9	109,5
April	118,7	129,6	114,4	112,1	118,9	98,1	109,8	128,9	110,3	131,4	121,2	130,9	124,2
Mai	117,8	124,8	114,8	109,9	117,5	99,1	109,7	125,8	114,7	127,5	122,1	134,7	118,9
Juni	119,2	128,4	118,2	107,2	117,7	97,0	109,7	125,9	118,7	123,7	122,7	138,6	115,1
Juli	119,0	125,3	113,6	116,7	119,6	97,6	110,5	128,9	113,0	123,4	122,6	137,7	121,9
August	116,5	123,0	111,2	111,5	120,0	100,0	108,4	134,8	112,2	123,6	122,0	136,0	116,2
September	118,1	123,8	...	112,0	120,6	106,5	109,1	133,1	116,8	129,0	120,3	137,2	121,0
Oktober	118,9	121,6	...	111,8	120,9	92,9	108,9	132,5	115,9	123,6	122,3	...	131,4
November	119,3	123,5	...	107,2	121,9	96,0	109,7	139,2	121,7	135,1	123,0
Dezember	117,0	123,5	...	110,2	121,0	93,7	109,0	130,9	113,1	129,2	119,9	124,6	...
1992 Januar	119,3	123,6	...	111,5	121,3	104,1	109,4	139,6	118,1	125,4	122,7
Februar	119,8	125,3	...	111,1	121,8	97,8	110,6	135,7	118,2	131,7	123,4
März	119,2	125,4	...	110,5	121,5	...	110,2	131,9	117,4	...	122,8
April	118,3	123,9	...	111,4	121,6	101,5	110,3	...	113,0	...	122,1
Bergbau, Gewinnung von Steinen und Erden													
1986	100,9	98,2	88,0	125,4	94,4	102,9	103,4	108,2	105,4	99,8	93,7	90,3	95,0
1987	98,7	92,1	77,7	110,8	93,2	100,5	100,7	116,7	118,2	113,8	97,0	79,4	82,2
1988	92,8	88,9	67,8	113,5	88,9	101,7	93,5	94,4	129,6	124,5	85,7	87,0	78,6
1989	84,1	89,1	56,6	120,0	86,7	57,2	78,9	121,8	129,2	135,5	90,0	217,2	84,6
1990	83,0	88,0	48,5	105,3	83,5	55,3	77,5	115,2	130,4	149,7	91,5	386,7	79,7
1991	84,1	85,9	38,5	102,9	82,7	54,6	79,1	107,0	124,1	165,9	101,7	445,6	76,1
1991 Januar	80,7	88,5	43,1	114,0	82,3	56,9	71,2	97,8	124,2	155,1	102,3	416,1	76,9
Februar	85,2	86,2	43,4	110,5	81,1	54,9	81,0	104,3	113,0	122,2	113,7	411,4	81,8
März	84,1	88,7	42,6	100,1	82,5	56,3	84,8	102,9	127,7	173,6	81,6	447,9	68,0
April	77,9	88,4	39,2	103,5	86,6	59,1	69,9	97,0	126,1	150,3	90,6	314,7	73,5
Mai	78,3	84,9	40,4	100,5	84,5	59,6	68,7	66,1	126,3	162,2	106,5	359,5	77,7
Juni	84,6	84,7	38,6	103,2	86,0	61,2	81,7	85,5	131,8	166,1	100,8	489,8	73,1
Juli	85,5	86,3	39,7	117,2	89,3	56,9	82,1	92,6	125,2	172,9	97,8	359,8	80,0
August	85,1	83,2	36,8	94,1	84,6	54,5	79,1	136,2	127,9	152,2	95,7	470,9	70,8
September	83,3	85,2	...	89,8	79,8	56,1	82,2	186,2	123,3	173,7	82,8	550,9	72,8
Oktober	86,3	86,2	...	98,5	79,5	56,9	84,0	97,3	120,3	191,4	103,2	...	80,5
November	84,3	85,9	...	100,3	79,1	49,0	82,3	96,6	123,9	186,6	104,2
Dezember	84,3	84,8	...	96,8	78,8	49,3	82,1	111,5	118,4	175,9	104,4
1992 Januar	86,8	84,5	...	114,7	78,9	55,5	81,0	98,2	122,8	169,2	106,6
Februar	84,2	86,6	...	121,9	80,2	56,2	80,8	106,3	123,2	190,8	101,4
März	80,4	82,3	...	114,5	76,3	...	76,5	...	121,4	...	109,1
April
Chemische Industrie, einschl. Chemiefasern													
1986	100,8	99,4	102,0	103,5	100,7	95,1	101,8	100,0	102,2	143,0	101,7	103,3	101,6
1987	104,7	102,0	108,6	101,8	104,3	95,6	109,0	104,2	105,5	188,2	106,8	109,7	103,4
1988	110,6	107,8	114,7	105,0	110,9	103,0	114,2	121,1	113,3	187,6	112,6	110,5	105,1
1989	114,6	109,2	114,3	109,6	118,3	108,9	119,4	145,3	116,5	215,8	116,8	114,7	109,7
1990	116,1	111,8	117,3	111,8	120,1	...	118,3	149,6	117,4	195,7	119,3	122,4	109,7
1991	118,0	112,5	...	112,0	123,6	...	121,6	182,4	114,6	210,2	119,7
1991 Januar	117,4	114,6	118,2	110,5	121,2	...	118,0	168,8	112,2	236,8	120,3	119,9	112,3
Februar	115,1	112,6	115,9	110,1	118,8	...	117,0	182,1	113,5	229,5	117,6	119,5	111,8
März	115,4	112,5	116,5	104,6	121,8	...	119,0	173,8	112,4	227,5	117,5	120,2	103,6
April	116,6	114,2	117,1	112,8	119,4	...	121,0	175,5	115,0	205,2	117,2	110,7	109,7
Mai	115,0	112,2	116,9	108,3	116,2	...	120,0	188,7	114,9	192,0	117,4	107,9	112,0
Juni	117,1	113,8	121,8	100,2	121,5	...	121,0	202,1	116,3	200,6	119,3	92,5	108,1
Juli	117,6	115,3	114,5	124,4	122,3	...	124,0	162,4	113,2	202,7	118,7	97,8	111,3
August	114,1	111,9	112,7	110,5	122,6	...	123,0	210,4	111,1	192,8	117,8	84,6	105,9
September	118,1	112,2	...	115,8	125,0	...	125,0	194,1	115,7	201,6	124,9	97,0	109,7
Oktober	118,9	113,3	...	115,3	125,2	...	125,0	185,7	112,9	201,1	122,3	...	113,7
November	118,3	112,4	...	106,5	124,6	...	124,0	185,0	117,8	219,9	122,6
Dezember	116,8	111,3	...	121,1	128,0	...	123,0	178,3	114,0	188,6	119,3
1992 Januar	119,3	113,6	...	116,5	127,4	...	124,0	195,4	111,1	150,7	120,6
Februar	120,7	116,6	...	118,0	128,6	...	124,0	197,9	112,3	210,5	121,4
März	120,4	116,6	...	122,0	128,6	...	125,0	...	117,7	...	120,5
April

*) Saisonbereinigte Monatsangaben.

10 Index der Produktion in den Ländern der Europäischen Gemeinschaft nach Produktionsgüterbereichen *)

arbeitstägig 1985 = 100

Jahr Monat	Euro- päische Gemein- schaft	Bundes- republik Deutsch- land	Belgien	Dänemark	Frankreich	Griechen- land	Groß- britannien und Nord- irland	Irland	Italien	Luxemburg	Niederlande	Portugal	Spanien
Metallindustrie													
1986	97.1	96.5	93.2	115.3	96.6	96.8	100.4	91.7	100.7	96.8	97.8	100.9	92.8
1987	97.4	94.5	92.9	112.5	96.0	95.4	108.8	92.0	101.4	90.3	102.3	108.1	91.4
1988	106.1	104.1	104.8	112.4	103.0	107.0	122.6	104.7	109.9	101.4	112.7	118.1	94.2
1989	108.3	105.7	102.9	117.4	104.9	109.2	125.0	115.5	112.8	103.4	118.3	112.3	98.0
1990	106.6	103.2	107.4	113.7	103.5	...	121.7	121.3	110.3	99.0	120.6	...	96.9
1991	106.5	102.6	...	119.8	100.5	...	110.7	108.5	115.7	95.7	117.4
1991 Januar	104.2	104.2	82.5	123.0	103.7	...	111.0	114.1	114.1	82.7	123.5	...	98.1
Februar	105.5	105.5	87.6	107.4	102.0	...	109.0	112.9	116.3	95.0	120.5	...	103.1
März	105.0	103.6	82.9	112.7	100.9	...	112.0	105.3	117.5	98.4	113.0	...	96.5
April	103.3	106.3	82.4	120.7	102.0	...	109.0	111.9	113.7	95.0	111.1	...	93.2
Mai	102.3	101.9	82.3	122.6	100.1	...	111.0	108.4	114.5	96.2	114.7	...	92.7
Juni	104.5	105.7	83.0	118.4	100.9	...	113.0	102.2	118.3	99.4	120.9	...	95.5
Juli	101.5	104.1	82.4	130.6	101.8	...	111.0	102.2	110.3	96.3	112.7	...	91.7
August	99.1	98.0	71.4	132.5	97.2	...	113.0	112.0	105.2	98.1	117.0	...	102.7
September	104.9	102.7	...	131.6	97.1	...	111.0	101.5	122.3	99.5	117.4	...	94.9
Oktober	104.4	101.3	...	127.9	100.7	...	110.0	108.8	116.9	90.9	118.8	...	96.3
November	106.7	103.4	...	110.3	101.0	...	111.0	108.5	123.3	97.9	118.0
Dezember	101.3	102.1	...	103.6	97.7	...	109.0	117.8	112.4	91.7	116.7
1992 Januar	105.0	101.8	...	108.9	101.1	...	110.0	110.4	120.2	94.4	112.8
Februar	109.1	101.2	...	118.5	100.4	...	113.0	94.4	120.1	99.3	121.1
März	108.9	102.8	...	122.2	100.1	...	112.0	...	120.4	...	117.5
April
Elektrotechnische Industrie													
1986	104.1	105.3	102.8	111.0	100.8	100.9	101.5	104.2	104.2	107.2	102.3	101.4	118.7
1987	106.0	104.7	101.1	112.3	101.8	87.3	103.1	126.4	110.7	93.1	96.5	108.2	141.3
1988	111.7	110.6	101.6	111.8	105.0	79.7	111.6	164.7	114.3	107.3	99.6	118.8	155.7
1989	118.9	120.2	106.2	120.3	107.8	85.6	117.7	212.5	122.2	117.5	103.7	126.6	160.4
1990	122.7	127.3	115.7	120.7	113.7	...	116.5	233.5	119.5	126.8	111.2	141.1	154.5
1991	120.2	132.2	...	119.1	109.9	...	108.9	252.3	114.5	136.9	112.0
1991 Januar	123.4	131.6	108.5	113.6	112.9	...	113.0	255.3	120.3	145.6	110.8	146.7	160.0
Februar	121.7	131.6	113.9	118.7	110.4	...	111.0	262.7	116.7	130.0	115.1	140.8	146.5
März	121.9	130.6	122.1	110.7	111.0	...	112.0	233.0	121.2	145.4	117.9	156.2	133.2
April	121.1	135.1	108.6	130.2	110.2	...	111.0	235.2	112.7	141.6	115.6	144.9	152.8
Mai	120.0	130.9	114.5	125.5	109.2	...	111.0	224.4	114.8	137.2	114.8	139.8	137.8
Juni	123.2	135.9	116.3	121.4	110.1	...	112.0	246.1	117.3	139.1	114.4	155.9	136.1
Juli	119.8	131.8	96.5	128.0	109.4	...	109.0	211.8	109.6	126.1	112.6	145.4	145.6
August	116.7	132.7	104.6	117.3	109.6	...	107.0	251.4	111.5	125.1	115.4	140.7	142.4
September	120.5	134.7	...	114.6	109.5	...	108.0	277.1	112.1	132.5	112.1	155.8	136.5
Oktober	118.9	131.9	...	118.2	109.9	...	104.0	261.2	109.8	134.1	105.6	...	147.9
November	118.3	133.1	...	113.7	109.2	...	105.0	278.9	114.2	143.8	108.9
Dezember	115.2	132.5	...	114.5	108.5	...	103.0	300.1	110.0	135.5	104.8
1992 Januar	118.1	131.4	...	119.3	107.5	...	102.0	286.3	117.8	131.5	113.6
Februar	118.9	133.7	...	115.6	106.5	...	104.0	270.0	110.0	137.6	116.7
März	117.4	133.9	...	123.5	105.7	...	104.0	...	114.2	...	108.5
April
Nahrungsmittelindustrie													
1986	102.0	102.9	102.7	104.2	100.2	90.8	101.3	104.1	103.1	100.6	106.1	108.1	98.4
1987	104.3	104.8	105.0	102.2	101.3	86.1	103.2	117.3	106.6	98.0	106.0	115.7	105.2
1988	108.1	108.6	108.9	104.5	104.2	95.4	105.1	123.6	111.6	97.4	110.0	122.1	111.0
1989	112.4	112.8	116.6	104.4	106.6	105.5	105.1	126.0	129.2	104.3	111.7	125.3	109.4
1990	115.2	124.3	125.7	107.2	110.2	...	105.5	130.9	113.5	108.2	115.9	134.0	115.7
1991	118.0	132.6	...	116.1	113.7	...	105.3	136.6	115.4	111.8	118.6
1991 Januar	120.0	134.9	125.1	113.6	116.9	...	107.0	139.2	109.0	111.2	120.3	131.1	121.9
Februar	120.2	135.8	123.7	115.6	114.5	...	105.0	134.4	116.4	113.0	120.1	140.7	120.9
März	118.5	132.8	123.0	114.5	114.8	...	106.0	138.2	111.3	117.0	120.3	134.7	114.0
April	118.7	136.1	119.4	114.1	115.6	...	104.0	132.2	107.4	107.7	119.3	136.7	122.3
Mai	118.9	135.1	118.3	114.9	117.2	...	106.0	127.8	105.7	111.5	120.8	131.9	120.0
Juni	118.3	135.9	118.0	116.0	113.5	...	106.0	126.7	108.4	111.8	120.4	136.0	116.0
Juli	118.5	133.2	118.5	123.2	113.8	...	106.0	131.2	114.9	104.5	117.9	142.7	116.3
August	117.4	132.2	114.3	119.3	114.5	...	105.0	142.3	121.2	113.1	119.2	147.5	112.8
September	118.1	131.9	...	118.5	114.1	...	105.0	143.1	122.1	110.7	112.6	143.8	112.8
Oktober	119.0	128.5	...	118.2	115.9	...	104.0	135.6	114.0	112.6	118.6	...	130.5
November	118.9	128.4	...	114.7	115.9	...	104.0	148.5	123.9	114.9	118.6
Dezember	118.6	132.2	...	114.0	114.9	...	105.0	140.5	117.0	113.9	117.0
1992 Januar	119.4	131.9	...	113.7	117.0	...	106.0	157.8	114.4	108.0
Februar	119.5	130.7	...	112.3	115.9	...	107.0	146.5	116.6	111.9
März	118.7	132.6	...	111.5	114.7	...	106.0	...	116.8
April

*) Saisonbereinigte Monatsangaben.

11 Produktion ausgewählter Erzeugnisse

Jahr Monat		Steinkohle												
		Bundes- republik Deutsch- land 1) 2)	Belgien 1)	Bulgarien	Frankreich 1)	Groß- britannien und Nordirland 1)	ehem. Jugo- slawien	Norwegen 3)	Polen	Portugal 1)	ehem. Sowjetunion 4)	Spanien 1)	Tschecho- slowakei	Türkei 4)
		1 000 t												
1986 MD	7 261	469	17	1 200	8 720	34	48	16 007	18	42 741	1 344	2 138	294	
1987 MD	6 868	389	16	1 145	8 490	32	38	16 084	22	43 257	1 611	2 145	288	
1988 MD	6 810	207	16	1 012	8 449	30	23	16 085	19	43 587	1 583	2 125	271	
1989 MD	6 454	158	16	956	8 191	24	38	14 803	22	48 083	1 608	2 089	267	
1990 MD	6 363	86	12	874	7 441	24	30	12 306	22	39 300	1 635	1 867	229	
1991 MD	6 062	53	11	844	7 612	11 689	19	33 769	1 523	1 622	...	
1991 April	6 132	63	14	1 040	6 818	24	43	12 130	20	30 729	1 617	1 676	420	
1991 Mai	5 879	56	15	842	7 525	23	...	11 500	20	33 746	1 656	1 657	526	
1991 Juni	5 648	60	11	838	9 211	23	32	11 479	18	33 462	1 452	1 563	430	
1991 Juli	6 407	30	12	659	6 990	21	...	12 268	20	33 405	1 542	1 496	481	
1991 August	5 835	47	9	513	5 785	11 051	22	32 269	1 208	1 514	492	
1991 September	6 111	55	9	962	8 652	11 499	17	32 177	1 597	1 619	472	
1991 Oktober	6 782	58	9	885	7 543	12 768	20	33 982	1 739	1 710	465	
1991 November	6 116	49	11	729	7 540	11 011	20	33 013	1 728	1 806	484	
1991 Dezember	5 381	33	8	710	7 438	10 891	15	35 028	1 356	1 330	499	
1992 Januar	6 752	50	14	940	5 890	12 585	20	...	1 413	
1992 Februar	6 194	41	...	810	7 420	11 639	20	...	1 462	
1992 März	6 808	40	...	827	9 571	12 803	22	...	1 598	
1992 April	6 127	27	...	788	6 157	12 174	17	...	1 589	
1992 Mai	5 724	25	...	693	6 696	20	...	1 598	
1992 Juni	5 825	8 029	

Jahr Monat		Steinkohle												
		Ungarn 5)	Sambia	Simbabwe	Südafrika	Chile	Kanada	Vereinigte Staaten	China 6)	Indien	Japan 7)	Korea, Republik	Taiwan	Australien 4) 8)
		1 000 t												
1986 MD	194	47	337	14 588	136	2 545	61 577	74 500	13 839	1 334	1 934	144	11 115	
1987 MD	197	39	404	14 711	131	2 721	63 528	74 910	14 748	1 088	1 922	125	12 309	
1988 MD	188	52	422	14 837	161	3 215	65 405	78 872	15 692	935	1 894	102	14 021	
1989 MD	177	33	426	14 493	162	3 233	67 503	87 833	16 569	849	1 592	65	15 339	
1990 MD	145	31	413	14 565	182	3 139	71 786	90 000	17 454	688	1 328	39	16 400	
1991 MD	141	213	3 326	68 452	88 212	...	671	1 141	34	16 866	
1991 April	146	195	3 453	65 703	90 660	15 853	706	1 245	39	14 737	
1991 Mai	185	24 a)	494	...	223	3 494	66 375	94 040	15 601	640	1 187	34	17 018	
1991 Juni	152	...	538	...	239	3 419	63 932	95 420	15 672	647	1 105	36	17 397	
1991 Juli	155	...	542	...	230	2 928	65 516	85 130	15 117	649	1 136	35	17 136	
1991 August	126	31 a)	522	...	222	3 568	73 331	84 980	14 746	726	1 049	35	16 776	
1991 September	126	...	574	...	172	3 174	67 331	87 820	14 475	708	967	33	15 785	
1991 Oktober	126	...	489	...	212	3 619	74 866	92 770	...	664	1 133	33	16 160	
1991 November	110	207	3 521	67 724	92 770	...	699	1 098	32	16 439	
1991 Dezember	100	209	3 124	65 562	101 660	...	691	1 153	30	16 435	
1992 Januar	140	180	...	70 575	81 140	...	593	1 028	30	13 630	
1992 Februar	129	60 890	874	15	16 817	
1992 März	112	89 220	950	...	17 288	
1992 April	966	
1992 Mai	926	
1992 Juni	

Jahr Monat		Erdöl (roh)												
		Bundes- republik Deutsch- land 2)	Dänemark	Frankreich	Groß- britannien und Nordirland	Italien	ehem. Jugoslawien	Niederlande	Norwegen	Österreich	ehem. Sowjetunion 9)	Türkei	Algerien	Angola
		Dichte												
		0,870	0,820	0,860	0,860	0,920	0,850	0,920	0,803	0,850	0,856	0,880	0,801	0,851
1 000 t														
1986 MD	336	302	246	10 218	213	346	416	3 531	93	51 229	199	2 326	1 161	
1987 MD	311	384	270	9 937	331	322	389	4 145	88	52 015	219	2 534	1 459	
1988 MD	329	396	280	9 254	375	307	356	4 721	98	52 027	215	2 569	1 860	
1989 MD	316	461	270	7 438	363	283	318	6 241	97	50 125	237	2 838	1 887	
1990 MD	300	500	252	7 467	396	297	331	6 824	96	45 734	242	3 085	1 963	
1991 MD	290	591	246	7 317	363	233	311	7 820	108	42 944	408	4 875	2 050	
1991 April	289	508	243	6 259	379	242	311	7 644	99	43 569	476	3 057	2 029	
1991 Mai	299	571	254	5 720	402	248	313	8 248	97	44 573	378	3 159	2 097	
1991 Juni	277	569	244	6 276	321	236	282	7 306	103	42 485	306	3 057	1 989	
1991 Juli	298	602	247	7 600	384	241	327	7 668	108	43 761	360	3 159	2 055	
1991 August	299	633	248	7 700	350	...	319	5 971	106	43 311	395	3 199	2 097	
1991 September	292	615	246	7 684	331	...	319	8 692	107	41 228	391	3 096	2 090	
1991 Oktober	291	653	259	8 326	343	...	282	8 197	110	42 389	395	3 159	2 139	
1991 November	301	639	244	7 767	281	...	311	7 972	107	40 754	379	...	2 070	
1991 Dezember	254	657	250	8 106	480	...	308	8 692	109	40 809	380	
1992 Januar	282	673	252	8 093	448	...	302	8 618	103	...	369	
1992 Februar	267	639	232	7 557	409	...	277	8 075	93	
1992 März	281	665	252	7 285	379	...	294	9 051	
1992 April	271	636	243	7 338	
1992 Mai	292	
1992 Juni	279	

1) Einschl. Kleinzechen und Tagebaubetriebe. — 2) Ab 1991 Angaben nach dem Gebietsstand ab dem 3. 10. 1990. — 3) Spitzbergen: norwegischer Anteil. — 4) Jahresangaben netto, Monatsangaben brutto. — 5) Einschl. Kohlenschlamm. — 6) Ohne Taiwan. Monatsangaben: einschl. Braunkohle. — 7) Einschl. Braunkohle, ungefähr 7% der Erzeugung. — 8) Wirtschaftsjahre, die am 30. 6. des angegebenen Jahres enden. — 9) Einschl. flüssigem Erdgas.

a) Monatsdurchschnitt für ein Vierteljahr.

11 Produktion ausgewählter Erzeugnisse

Jahr Monat		Erdöl (roh)												
		Gabun	Libyen	Nigeria	Tunesien	Argentinien	Brasilien 1)	Kanada 2)	Kolumbien	Mexiko	Venezuela	Vereinigte Staaten	Bahrain	China
		Dichte												
		0.866	0.829	0.851	0.820	0.885	0.867	0.847	0.869	0.896	0.904	0.850	0.871	0.860
1 000 t														
1986 MD	667	4 144	6 067	437	1 857	2 399	6 025	1 274	10 518	7 828	35 680	179	10 891	
1987 MD	660	4 296	5 175	417	1 833	2 372	6 284	1 618	11 007	7 954	34 954	176	11 783	
1988 MD	734	4 104	5 644	409	1 927	2 321	6 610	1 578	10 890	8 348	34 220	181	11 398	
1989 MD	893	4 527	7 098	410	1 960	2 487	6 378	1 699	10 887	8 345	31 890	175	11 472	
1990 MD	1 150	5 597	7 212	378	2 065	2 635	6 363	1 846	11 090	9 334	30 807	174	11 502	
1991 MD	1 445	6 133	8 033	433	2 058	2 603	7 683	1 758	12 950	10 200	30 882	175	11 615	
1991 April	1 197	5 931	7 531	416		2 659	5 820	1 732	11 337		30 847	173	11 445	
1991 Mai	1 237	6 128	7 782	434		2 766	6 252	1 836	11 904		31 452	168	11 874	
1991 Juni	1 197	5 931	7 531	400		2 671	6 136	1 875	11 914		30 082	173	11 468	
1991 Juli	1 237	6 128	7 782	442	2 009	2 750	6 541	1 826	11 873		31 270	151	11 752	
1991 August	1 280	6 128	7 702		2 123	2 676	6 550	1 816	11 736		31 042	161	11 805	
1991 September	1 239	5 931	7 653		2 081	1 797	6 220	1 916	11 435		30 290	156	11 534	
1991 Oktober	1 280	6 128	7 698		2 110	2 693	6 222		11 847		31 628	160	11 903	
1991 November	1 239		7 653			2 624	6 488		11 354		30 189	161	11 480	
1991 Dezember	1 280					2 702					31 082		11 860	
1992 Januar	1 280					2 723					31 430		11 994	
1992 Februar						2 469					28 427		11 351	
1992 März											31 264		12 003	
1992 April														
1992 Mai														
1992 Juni														

Jahr Monat		Erdöl (roh)										Erdgas 3)				
		Indien	Indonesien	Irak	Iran	Katar	Kuwait 4)	Oman	Saudi-Arabien 4)	Vereinigte Arabische Emirate	Australien	Bundesrepublik Deutschland 5)	Frankreich	Großbritannien und Nordirland 6)		
		Dichte										Durchschnittlicher Heizwert (Kilojoule/m³)				
		0.830	0.848	0.844	0.860	0.832	0.873	0.860	0.860	0.828	0.800	30 374	37 500	35 280		
1 000 t														Terajoule 7)		
1986 MD	2 596	5 918	6 858	7 782	1 337	5 960	2 234	20 973	5 520	1 986	42 633	13 713	145 607			
1987 MD	2 512	5 342	8 725	9 626	1 154	5 421	2 301	17 594	5 596	2 112	48 527	12 716	152 439			
1988 MD	2 632	5 308	10 876	9 410	1 361	6 333	2 449	21 263	5 949	2 008	45 396	9 885	141 477			
1989 MD	2 807	5 667	11 843	11 702	1 534	6 171	2 568	21 036	7 428	1 894	44 734	8 944	140 786			
1990 MD	2 776	5 842	8 375	13 090	1 588	4 962	2 835	26 698	8 497	2 232	44 162	9 293	160 483			
1991 MD	2 607	6 575	1 242	13 833		800	2 908	34 150		2 267	52 129	10 677	175 517			
1991 April	2 684	6 596	809	14 071	1 587	0	2 977	30 389	13 822	2 106	56 320	11 198	194 366			
1991 Mai	2 742		1 045	13 863	1 640		3 076	32 675	9 590	2 176	49 116	11 918	144 115			
1991 Juni	2 625		1 214	13 986	1 587		2 875	33 844	9 202	1 965	30 633	11 809	117 827			
1991 Juli	2 684		1 254	14 113	1 640		2 971	35 126		2 106	33 296	11 160	87 322			
1991 August	2 604		1 254	14 560	1 640		2 971	35 646		2 500	34 872	10 620	77 227			
1991 September	2 027		1 214	13 774	1 587		2 875	35 091		2 087	50 654	7 186	94 790			
1991 Oktober	2 576		1 568		1 681		2 971	35 924		2 149	50 728	9 289	168 514			
1991 November	2 503									2 080	63 147	10 695	227 739			
1991 Dezember	2 572										64 652	10 909	256 625			
1992 Januar												11 775	269 782			
1992 Februar												11 021	235 071			
1992 März												11 775	222 147			
1992 April													172 980			
1992 Mai																
1992 Juni																

Jahr Monat		Erdgas 3)												
		Italien	Niederlande	Polen	ehem. Sowjetunion	Ungarn	Argentinien	Brasilien 8)	Kanada	Mexiko 8) 9)	Vereinigte Staaten	Indonesien 8)	Pakistan 10) 11)	Australien 9) 10)
		Durchschnittlicher Heizwert (Kilojoule/m³)												
		38 092	31 650	31 370	34 615	36 274	34 750	41 240	37 780	44 257	35 111	39 021	34 805	37 260
Terajoule 7)														
1986 MD	50 116	216 990	15 227	1 974 833	19 411	46 053	9 200	248 984	82 043	1 331 207	93 305	32 235	47 591	
1987 MD	51 259	217 585	15 020	2 107 896	21 509	54 747	10 658	271 207	82 603	1 373 962	89 971	32 377	49 077	
1988 MD	52 198	192 049	14 935	2 184 357	19 256	64 621	11 564	313 592	81 980	1 415 279	101 638	35 904	50 286	
1989 MD	53 306	209 763	11 935	2 245 667	19 322	65 358	12 375	331 923	83 172	1 431 611	121 871	37 447	51 406	
1990 MD	54 279	211 407	10 158	2 311 092	15 276	66 100	12 266	332 694	84 263	1 461 829	131 545	40 870	65 329	
1991 MD	54 010	238 813	10 803	2 286 626	15 320		11 958			1 487 212		43 561		
1991 April	54 735	208 066	12 965	2 293 351	14 634		23 301	364 513	135 160	1 456 494	213 155	44 237		
1991 Mai	56 580	186 858	12 203	2 323 230	14 419		23 754	355 899	144 522	1 473 477		45 873		
1991 Juni	54 735	154 467	8 062	2 111 398	10 946		23 878	326 423	138 920	1 419 532		55 096		
1991 Juli	50 850	129 848	8 125	2 162 428	9 604		23 713	313 925	138 733	1 443 507		42 358		
1991 August	56 128	122 884	7 331	2 187 852	8 229		24 414	311 719	139 899	1 439 512		44 028		
1991 September	54 546	127 456	6 487	2 170 824	7 899		16 496	317 817	136 852	1 429 522		38 668		
1991 Oktober	53 604	245 170	8 551	2 341 781	15 581		23 878	380 728	142 385	1 529 419		40 896		
1991 November	54 923	342 556	12 611	2 308 402	19 355		22 806	401 148	135 649	1 529 419		42 775		
1991 Dezember	56 543	374 455	13 360	2 388 194	22 673		23 218			1 579 367		49 040		
1992 Januar	52 290	388 558					23 837			1 598 347				
1992 Februar	47 000	325 006					21 197			1 500 449				
1992 März		294 197												
1992 April														
1992 Mai														
1992 Juni														

1) Einschl. flüssigem Erdgas. — 2) Einschl. Erdöl aus Ölsanden. — 3) Naturgasgewinnung ohne Einpreß- und abgepacktes Gas. — 4) Einschl. der ehem. Neutralen Zone. — 5) Ab 1991 Angaben nach dem Gebietsstand ab dem 3. 10. 1990. — 6) Angaben für März, Juni, September und Dezember sind 5 Wochenperioden. — 7) 1 Billion Joule; 10 12 Joule. — 8) Monatl. Angaben: einschl. Einpreß- und abgepacktem Gas. — 9) Monatliche Angaben: einschl. Verluste. — 10) Wirtschaftsjahre, die am 30. 6. des angegebenen Jahres enden. — 11) Einschl. abgepacktem Gas.

11 Produktion ausgewählter Erzeugnisse

Jahr Monat	Zement												
	Bundes- republik Deutsch- land	ehem. DDR und Berlin (Ost)	Belgien	Frankreich	Griechen- land	Groß- britannien und Nordirland	Italien	ehem. Jugo- slawien	Nieder- lande	Österreich	Polen	Portugal	ehem. Sowjet- Union
	1 000 t												
1986 MD	2 211	999	480	1 799	1 041	1 118	3 033	760	258	381	1 319	451	11 260
1987 MD	2 104	1 036	474	1 962	980	1 193	2 979	748	244	377	1 341	481	11 450
1988 MD	2 196	1 043	538	2 106	1 094	1 376	3 185	737	285	397	1 415	539	11 625
1989 MD	2 375	1 019	580	2 166	1 044	1 379	3 309	713	295	396	1 426	500	11 703
1990 MD	2 536	...	577	2 209	1 162	1 228	3 399	663	309	409	1 043	...	11 444
1991 MD	2 651	—	...	2 085	500	...	418	1 003	...	10 200
1991 April	3 208	—	736	2 439	1 070	1 058	3 464	760	355	545	1 165	604	10 700
Mai	3 074	—	681	2 362	1 207	...	3 739	816	348	...	1 221	...	11 200
Juni	3 186	—	752	2 539	1 289	...	3 996	840	374	518	1 270	609	10 700
Juli	3 169	—	504	2 504	1 259	581	277	514	1 298	672	...
August	2 831	—	612	1 695	1 066	528	228	508	1 189	667	10 300
September	3 150	—	817	2 115	1 173	572	361	531	1 175	625	10 000
Oktober	3 145	—	761	2 203	1 289	426	360	535	1 118	...	10 200
November	2 746	—	575	1 948	1 133	176	310	430	831	...	9 600
Dezember	1 771	—	...	1 574	809	143	...	193	580	...	9 200
1992 Januar	1 618	—	...	1 499	513
Februar	2 075	—	...	1 748	248	595
März	2 844	—	948
April	2 987	—	1 000
Mai	3 197	—	1 000
Juni	3 034	—

Jahr Monat	Zement												
	Spanien	Tschecho- slowakei	Türkei	Ägypten	Brasilien	Kanada	Mexiko	Vereinigte Staaten 1)	China 2)	Japan	Korea, Republik	Taiwan	Australien 3)
	1 000 t												
1986 MD	1 834	858	1 767	634	2 104	885	1 625	5 928	13 838	5 939	1 962	1 234	509
1987 MD	1 918	864	1 832	730	2 123	987	1 833	5 615	15 521	5 967	2 162	1 305	493
1988 MD	2 031	915	1 889	816	2 111	994	1 942	5 962	17 512	6 032	2 462	1 440	513
1989 MD	2 281	907	1 983	819	2 160	1 049	1 980	5 949	17 525	6 693	2 510	1 504	575
1990 MD	2 341	851	2 036	895	2 154	923	2 042	5 912	17 476	7 037	2 826	1 538	589
1991 MD	2 298	692	2 276	...	2 291	797	...	5 421	20 388	7 464	3 264	1 617	509
1991 April	2 180	789	1 789	911	2 128	711	1 999	5 511	20 577	7 064	3 481	1 621	471
Mai	2 536	817	2 797	912	2 378	1 045	6 235	22 522	7 193	3 485	1 896	...	534
Juni	2 558	798	2 552	937	2 444	1 179	2 219	6 263	21 907	7 319	3 422	1 803	438
Juli	2 490	817	2 725	785	2 518	1 042	2 139	6 691	19 873	7 131	3 353	1 549	495
August	2 333	818	2 763	...	2 612	1 067	2 189	6 827	21 816	7 190	3 387	1 584	486
September	2 393	817	2 632	...	2 572	1 082	2 115	6 295	23 301	7 277	3 369	1 538	463
Oktober	2 481	765	2 827	...	2 534	998	2 085	7 018	23 872	7 749	3 468	1 695	535
November	2 348	675	2 365	...	2 298	838	2 147	4 943	22 978	7 950	3 322	1 695	532
Dezember	2 050	358	1 318	...	2 128	445	...	4 079	20 921	8 490	3 337	1 867	430
1992 Januar	1 724	...	1 250	296	17 966	6 138	3 154	1 799	331
Februar	2 221	...	1 196	306	7 288	2 950	1 261	451
März	1 916	479	8 187	3 538
April	3 371
Mai	3 653
Juni

Jahr Monat	Rohstahl 4)												
	Bundes- republik Deutsch- land 5)	ehem. DDR und Berlin (Ost)	Belgien	Dänemark	Frankreich	Groß- britannien und Nordirland	Italien	ehem. Jugoslawien	Luxemburg	Niederlande	Österreich	Polen	Schweden
	1 000 t												
1986 MD	3 095	664	809	53	1 473	1 231	1 907	377	309	440	358	1 429	393
1987 MD	3 021	687	815	50	1 457	1 428	1 905	364	275	424	358	1 429	383
1988 MD	3 419	678	936	54	1 550	1 589	1 980	374	305	460	380	1 406	398
1989 MD	3 423	652	915	52	1 558	1 567	2 101	375	310	497	393	1 258	391
1990 MD	3 203	467	954	51	1 585	1 491	2 123	301	297	451	358	1 135	371
1991 MD	3 514	—	944	53	1 537	1 377	2 087	195	282	431	349	870	354
1991 April	3 856	—	1 019	60	1 620	1 431	2 190	234	297	378	366	916	380
Mai	3 514	—	1 020	62	1 697	1 495	2 263	180	302	377	352	920	367
Juni	3 686	—	968	65	1 732	1 436	2 085	202	299	417	359	817	353
Juli	3 560	—	809	16	1 448	1 233	2 085	139	301	413	378	806	28
August	3 192	—	784	62	1 056	1 215	1 087	190	272	463	352	776	343
September	3 445	—	943	63	1 459	1 456	2 197	198	301	457	339	799	399
Oktober	3 656	—	1 025	46	1 586	1 535	2 284	181	287	495	306	692	406
November	3 532	—	900	50	1 609	1 454	2 289	183	261	405	327	721	401
Dezember	3 066	—	918	34	1 410	1 216	2 067	180	285	480	320	740	376
1992 Januar	3 483	—	988	49	1 630	1 352	2 085	167	308	462	326	763	423
Februar	3 443	—	872	52	1 617	1 426	2 236	196	287	472	293	733	375
März	3 686	—	865	52	1 734	1 491	2 393	177	315	459	340	871	432
April	3 373	—	829	43	1 639	1 449	2 262	189	256	470	328	840	410
Mai	3 678	—	809	84	1 574	1 484	2 418	182	257	452	380	874	405
Juni	3 348	—	916	53	1 632	1 358	2 352	180	182	418	380	850	344

1) Verladungen ohne Naturzement. — 2) Ohne Taiwan. — 3) Wirtschaftsjahre, die am 30. 6. des angegebenen Jahres enden. — 4) Gesamte Rohstahlerzeugung (Rohstahlblöcke und Stahlguß) ohne Schweißstahl. — 5) Ab Januar 1991 Angaben nach dem Gebietsstand ab dem 3. 10. 1990.

11 Produktion ausgewählter Erzeugnisse

Jahr Monat	Rohstahl 1)											
	ehem. Sowjetunion2)	Spanien	Tschecho- slowakei	Ungarn	Südafrika	Brasilien	Kanada	Mexiko	Vereinigte Staaten	Indien	Japan	Australien 3)
	1 000 t											
1986 MD	13 378	990	1 259	310	741	1 769	1 173	602	6 169	1 016	8 190	556
1987 MD	13 490	974	1 285	302	749	1 852	1 228	637	6 740	1 093	8 209	508
1988 MD	13 586	991	1 282	299	736	2 055	1 239	648	7 554	1 192	8 807	532
1989 MD	13 341	1 064	1 289	276	778	2 088	1 288	654	7 403	1 217	8 992	561
1990 MD	12 868	1 078	1 231	239	718	1 714	1 023	727	7 477	1 247	9 195	556
1991 MD	11 056	1 067	1 006	155	780	1 884	1 082	676	6 604	1 366	9 137	515
1991 April	10 581	1 122	1 192	186	812	1 870	1 017	703	6 431	1 313	9 500	412
Mai	11 403	1 126	1 130	194	828	1 929	1 054	628	6 419	1 282	9 635	456
Juni	11 062	1 184	940	135	807	1 703	1 079	578	6 366	1 289	9 345	460
Juli	11 027	1 029	918	137	818	1 863	851	581	6 657	1 325	9 238	601
August	11 056	896	907	95	831	1 991	1 088	601	6 701	1 410	9 016	638
September	10 499	1 135	890	125	791	1 996	1 124	635	6 765	1 404	8 894	577
Oktober	10 550	1 139	821	144	786	2 034	1 159	714	6 995	1 448	9 244	583
November	10 044	1 093	889	121	713	1 946	1 154	721	6 769	1 368	8 468	446
Dezember	9 673	988	809	86	700	1 825	1 058	726	6 665	1 413	8 321	602
1992 Januar	9 400	1 015	947	108	751	1 926	1 071	719	7 035	1 406	8 125	613
Februar	9 700	948	990	131	758	1 878	1 116	709	6 742	1 363	7 792	548
März	10 000	1 042	1 036	138	747	2 036	1 239	768	7 296	1 523	8 275	592
April	10 700	1 091	955	139	738	1 949	1 171	661	7 144	1 393	7 944	551
Mai	10 800	1 191	1 074	145	756	2 059	1 162	705	7 228	1 404	8 239	523
Juni	10 700	1 165	1 040	140	772	1 950	1 200	680	6 894	1 352	8 153	534

Jahr Monat	Personenkraftwagen (einschl. Dreiradfahrzeuge), Produktion												
	Bundes- republik Deutsch- land 4)	ehem. DDR und Berlin (Ost)	Frankreich	Groß- britannien und Nordirland	Italien	Spanien	Tschecho- slowakei	Brasilien 5)	Kanada	Mexiko 5)	Vereinigte Staaten 6)	Japan	Australien 5)
	1 000												
1986 MD	356	18,2	251	85	137	108	15,4	39,9	88,4	16,5	626	651	26,5
1987 MD	362	18,1	274	95	142	119	14,4	33,1	67,5	19,0	590	658	25,2
1988 MD	359	18,2	288	102	157	131	13,7	32,9	84,0	29,0	592	683	26,2
1989 MD	378	18,2	306	108	164	141	15,7	26,1	82,0	37,9	567	754	27,7
1990 MD	385	...	292	108	156	145	15,9	22,3	78,4	51,2	504	829	30,1
1991 MD	386	—	283	107	...	145	14,7	24,4	74,2	813	25,9
1991 April	450	—	298	111	153	160	17,7	13,6	87,3	62,0	460	771	21,9
Mai	389	—	292	112	168	165	17,6	20,4	97,6	62,8	518	772	30,2
Juni	427	—	324	125	135	168	17,3	26,5	100,2	66,7	485	793	24,7
Juli	311	—	—	102	165	178	12,4	30,9	53,8	66,7	360	919	26,7
August	255	—	423	57	1	39	11,9	32,0	76,9	58,7	417	671	27,6
September	373	—	335	132	157	177	11,9	26,5	83,1	63,4	473	811	22,3
Oktober	423	—	344	97	151	205	9,6	29,4	84,0	77,9	572	884	26,0
November	420	—	300	116	...	177	12,0	30,6	62,7	68,6	462	871	23,9
Dezember	310	—	278	79	...	131	10,3	26,4	51,5	798	16,7
1992 Januar	416	—	335	95	...	163	52,3	767	11,1
Februar	431	—	314	114	...	170	66,5	785	21,5
März	474	—	349	134	75,6	881	...
April	444	—	333	88,4
Mai	411	—
Juni	433	—

Jahr Monat	Lastkraftwagen, Produktion 7)												
	Bundes- republik Deutsch- land 8)	ehem. DDR und Berlin (Ost)	Frankreich	Groß- britannien und Nordirland 9)	Italien	Spanien	Tschecho- slowakei	Brasilien	Kanada	Mexiko 5)	Vereinigte Staaten 8)	Japan	Australien 5)
	1 000												
1986 MD	17,4	3,7	44,0	19,1	14,9	14,4	7,5	52,5	65,4	8,0	283	370	1,8
1987 MD	15,4	3,5	43,9	20,6	16,7	20,7	7,5	47,6	68,8	6,0	318	362	1,7
1988 MD	16,4	3,3	47,1	26,5	19,2	26,1	7,3	59,5	76,7	12,4	343	368	2,6
1989 MD	17,4	3,2	50,8	28,2	20,8	26,6	7,6	60,4	79,1	15,8	339	330	2,3
1990 MD	29,1	...	47,0	22,8	21,7	25,2	5,2	56,0	67,3	10,3	310	294	1,9
1991 MD	...	—	42,5	18,5	57,0	65,8	292	1,5
1991 April	35,5	—	46,6	18,4	23,5	22,0	3,4	35,9	67,2	11,1	300	287	1,1
Mai	31,2	—	43,8	17,2	24,9	20,4	3,4	56,6	77,1	11,2	337	281	1,6
Juni	33,2	—	43,1	19,0	22,3	21,1	2,9	64,4	78,9	11,2	323	292	1,5
Juli	27,8	—	—	16,5	24,1	...	1,1	74,2	43,2	13,3	230	328	1,5
August	27,6	—	53,9	8,8	3,5	...	1,7	66,2	63,9	10,8	277	233	1,5
September	33,1	—	48,7	17,6	24,8	...	1,9	65,0	73,7	12,6	326	284	1,4
Oktober	36,4	—	50,5	20,5	25,7	...	1,4	70,6	81,6	15,2	378	315	1,6
November	36,3	—	35,2	27,8	62,7	77,1	13,5	303	288	1,0
Dezember	29,5	—	42,3	17,1	1,8	...	58,8	274	0,8
1992 Januar	34,1	—	49,6	16,8	84,5	0,5
Februar	35,4	—	49,2	21,3	87,2	1,2
März	36,1	—	53,4	29,4	96,1
April	34,7	—	49,6	80,3
Mai	30,0	—
Juni	30,2	—

1) Gesamte Rohstahlerzeugung (Rohstahlblöcke und Rohstahlguß) ohne Schweißstahl. — 2) Ab September 1991 ohne Baltische Staaten; ab Januar 1992 ohne Baltische Staaten und Georgien. — 3) Wirtschaftsjahre, die am 30.6. des angegebenen Jahres enden. — 4) Einschl. Kombinationskraftwagen. — 5) Einschl. Montage. — 6) Absatz. — 7) Einschl. Omnibusse und Spezialkraftfahrzeuge für den Straßenverkehr. — 8) Ohne Kommunalfahrzeuge; ab 1986 nur Lkw bis 6 t. — 9) Ab 1989 einschl. Montage.

11 Produktion ausgewählter Erzeugnisse

Jahr Monat	Elektrizitätserzeugung 1)												
	Bundes- republik Deutsch- land 2)	Ehem. DDR und Berlin (Ost)	Belgien	Bulgarien	Dänemark	Finnland 3)	Frankreich	Griechen- land	Groß- britannien und Nordirland 4)	Irland	Italien	ehem. Jugo- slawien	Luxemburg
	I + Ö	I + Ö	I + Ö	I + Ö	I + Ö	I + Ö	I + Ö	I + Ö	I + Ö	I + Ö	I + Ö	I + Ö	I + Ö
Mill. kWh													
1986 MD	33 924	9 608	4 802	3 485	2 560	3 905	28 586	2 353	24 846	1 026	15 749	6 448	48
1987 MD	34 873	9 515	5 281	3 622	2 269	4 225	29 383	2 278	25 161	1 073	16 748	6 731	86
1988 MD	35 931	9 866	5 446	3 701	2 333	4 263	32 661	2 784	25 678	1 102	16 963	6 909	111
1989 MD	36 710	9 915	5 624	3 694	1 920	4 230	33 846	2 862	26 011	1 162	17 572	6 919	115
1990 MD	37 258	9 774	5 904	3 511	2 136	4 303	34 935	2 909	26 505	1 214	18 077	6 871	115
1991 MD	45 192	—	5 995	3 243	3 040	4 589	37 879	2 973	26 684	1 269	18 364	6 574	116
1991 April	44 237	—	5 759	3 395	2 845	4 502	36 326	2 760	24 348	1 207	17 259	7 022	98
1991 Mai	42 774	—	5 789	2 811	3 018	4 479	35 482	2 748	23 130	1 217	17 926	7 228	123
1991 Juni	40 643	—	5 475	2 585	2 631	3 504	32 625	2 814	27 067	1 120	17 450	6 210	128
1991 Juli	39 149	—	5 261	2 631	1 700	3 842	33 413	3 147	20 501	1 182	18 872	5 746	131
1991 August	38 287	—	5 328	2 442	2 871	3 860	31 004	3 085	19 784	1 142	15 575	5 388	127
1991 September	41 165	—	5 396	2 521	3 017	4 302	33 326	2 916	26 193	1 191	18 337	5 419	136
1991 Oktober	46 415	—	6 058	2 929	3 294	4 819	38 377	2 955	24 679	1 325	19 006	5 658	122
1991 November	48 418	—	6 422	3 585	3 631	4 949	41 635	2 933	27 230	1 389	19 170	6 090	114
1991 Dezember	48 591	—	6 860	4 054	3 652	5 123	46 151	3 383	34 416	1 379	19 775	7 211	119
1992 Januar	—	—	7 112	4 087	3 516	5 597	47 558	3 428	27 835	1 553	20 497	—	101
1992 Februar	—	—	6 516	—	2 646	5 084	42 198	3 256	28 778	1 331	19 645	—	107
1992 März	—	—	6 492	—	2 360	—	41 284	—	33 006	1 363	19 994	—	122
1992 April	—	—	5 872	—	2 168	—	38 433	—	—	1 290	18 095	—	109
1992 Mai	—	—	—	—	—	—	—	—	—	—	—	—	—
1992 Juni	—	—	—	—	—	—	—	—	—	—	—	—	—

Jahr Monat	Elektrizitätserzeugung 1)											
	Niederlande	Norwegen	Österreich	Polen	Portugal	Schweden 5)	Schweiz	ehem. Sowjetunion	Spanien	Tschecho- slowakei	Türkei	Ungarn
	I + Ö	I + Ö	I + Ö	I + Ö	I + Ö	I + Ö	I + Ö	I + Ö	I + Ö	I + Ö	I + Ö	I + Ö
Mill. kWh												
1986 MD	5 594	8 030	3 678	11 691	1 885	11 502	4 571	133 244	10 643	7 064	3 308	2 338
1987 MD	5 703	8 693	4 209	12 153	1 604	10 802	4 716	138 744	10 787	7 240	3 693	2 473
1988 MD	5 801	9 170	4 084	12 028	1 874	12 451	4 793	142 090	11 543	6 780	3 968	2 430
1989 MD	6 096	9 990	4 181	12 124	2 127	11 612	4 648	143 500	12 216	7 173	4 337	2 464
1990 MD	5 970	10 132	4 201	11 381	2 352	11 834	4 650	139 455	12 549	7 060	4 795	2 364
1991 MD	6 177	—	4 290	11 216	2 427	11 868	—	136 156	12 975	6 946	—	2 477
1991 April	5 706	9 803	3 972	11 275	2 239	11 750	4 505	132 232	12 430	7 068	4 093	2 462
1991 Mai	5 818	—	4 224	10 577	2 343	9 984	4 170	124 916	12 652	6 845	4 827	2 380
1991 Juni	5 657	7 323	4 548	9 173	2 274	9 378	4 250	114 794	11 807	6 006	4 485	2 025
1991 Juli	5 744	—	4 937	8 979	2 446	9 400	4 834	120 793	13 348	5 506	5 247	2 036
1991 August	5 727	—	4 412	9 025	2 183	9 394	4 437	122 170	11 854	5 831	5 397	1 909
1991 September	5 885	—	3 681	9 282	2 277	9 847	3 966	120 936	12 792	6 048	5 129	2 013
1991 Oktober	6 711	—	4 177	11 239	2 460	12 321	—	133 507	13 069	7 125	5 291	2 580
1991 November	6 737	—	4 042	12 093	2 517	13 373	5 120	143 920	12 962	7 594	5 325	2 802
1991 Dezember	6 780	—	4 376	13 288	2 654	14 180	4 467	155 510	13 831	7 723	5 643	3 073
1992 Januar	6 994	—	4 394	13 354	2 895	14 569	—	—	15 530	—	5 651	3 244
1992 Februar	6 585	—	4 074	12 240	2 373	13 732	—	—	14 303	—	—	2 903
1992 März	—	—	—	12 476	2 285	—	—	—	13 992	—	—	3 066
1992 April	—	—	—	10 980	—	—	—	—	12 505	—	—	—
1992 Mai	—	—	—	—	—	—	—	—	—	—	—	—
1992 Juni	—	—	—	—	—	—	—	—	—	—	—	—

Jahr Monat	Elektrizitätserzeugung 1)											
	Tunesien	Argentinien	Brasilien	Kanada 3)	Mexiko 3) 6)	Vereinigte Staaten 3) 6)	China 7)	Indien 8)	Japan 6) 8)	Korea, Republik	Taiwan	Australien 9)
	Ö	Ö	I + Ö	I + Ö	I + Ö	I + Ö	Ö	Ö	I + Ö	I + Ö	Ö	I + Ö
Mill. kWh												
1986 MD	312	3 749	16 779	39 049	8 093	216 610	37 458	15 626	55 981	4 167	4 919	10 638
1987 MD	334	4 005	16 862	41 361	8 733	226 561	41 442	16 824	58 248	6 166	5 460	11 148
1988 MD	357	3 872	17 833	42 164	9 155	239 875	49 460	18 427	62 811	7 122	5 970	11 406
1989 MD	374	3 875	18 478	41 628	9 842	248 765	49 549	20 428	66 563	7 873	6 409	12 070
1990 MD	411	3 917	18 516	40 149	10 206	252 588	51 500	22 025	71 439	8 972	6 862	12 659
1991 MD	—	—	—	40 821	—	235 131	55 918	—	—	9 885	7 470	12 819
1991 April	374	—	—	38 660	10 158	208 936	53 450	23 005	54 051	9 298	6 901	12 226
1991 Mai	391	—	—	37 122	10 744	233 991	56 480	23 238	59 390	9 773	7 963	13 283
1991 Juni	405	4 300	—	35 042	10 342	248 165	54 640	21 647	64 873	9 796	8 291	12 941
1991 Juli	475	—	—	36 861	10 133	271 492	57 830	23 409	74 573	10 587	9 017	14 246
1991 August	471	4 424	—	38 383	10 637	267 698	58 120	23 401	71 387	10 480	8 950	14 061
1991 September	—	—	—	36 710	9 832	233 897	56 090	23 628	66 684	9 658	8 005	12 817
1991 Oktober	432	—	—	40 366	10 245	223 180	57 360	24 928	62 337	10 180	7 376	13 862
1991 November	—	—	—	42 731	—	221 029	59 750	23 374	61 685	10 247	7 018	12 449
1991 Dezember	—	—	—	47 624	—	233 583	60 080	24 837	66 078	10 768	7 088	12 489
1992 Januar	—	—	—	49 924	—	243 877	57 670	25 379	66 690	10 801	7 114	12 621
1992 Februar	—	—	—	—	—	—	55 150	—	—	9 706	5 947	12 375
1992 März	—	—	—	—	—	—	61 110	—	—	10 785	7 376	13 033
1992 April	—	—	—	—	—	—	—	—	—	10 472	—	12 371
1992 Mai	—	—	—	—	—	—	—	—	—	—	—	—
1992 Juni	—	—	—	—	—	—	—	—	—	—	—	—

1) I = Produktion industrieller Stromerzeugungsanlagen vorwiegend zum Eigenverbrauch. Ö = Produktion der Elektrizitätswerke für die öffentliche Versorgung. — 2) Ab 1991 Angaben nach dem Gebietsstand ab dem 3.10.1990. — 3) Netto-Produktion (Kanada: nur bei Monatsangaben). — 4) Angaben für März, Juni, September und Oktober sind 5 Wochenperioden. — 5) Nettoproduktion (nur bei Monatsangaben, ohne Wasserkraftwerke). — 6) Nur Ö.; Vereinigte Staaten bei Monatsangaben und 1989, Japan bei Monatsangaben. — 7) Ohne Taiwan. — 8) Wirtschaftsjahr beginnt am 1.4. des angegebenen Jahres. — 9) Wirtschaftsjahre, die am 30.6. des angegebenen Jahres enden.

12 Fertiggestellte Wohnungen

Vorbemerkung: Unter Wohneinheit versteht man einen Raum oder mehrere Räume in einem ständigen Wohngebäude oder einem für Wohnzwecke abgetrennten Teil eines Nichtwohngebäudes, die der privaten Nutzung und keinem anderen Zweck dienen. Die Wohneinheit hat einen gesonderten Ausgang zur Straße, zu einem Treppenhaus o.ä.

Jahr Monat	Bundes- republik Deutschland 1)	Ehem. DDR und Berlin (Ost)	Belgien 2)	Bulgarien	Dänemark 1)	Finnland	Frankreich 1) 3)	Griechen- land 4)	Groß- britannien 5)	Irland 1)	Ehem. Jugoslawien 1) 8)	Niederlande 1) 7)	Norwegen
1986 MD	20 995	9 712	2 037	4 516	2 310	3 493	19 773	9 136	16 497	1 890	3 699	8 811	1 972
1987 MD	18 112	9 146	2 445	5 134	2 321	3 636	20 920	9 036	16 898	1 588	4 104	9 174	2 358
1988 MD	17 385	8 722	2 952	5 232	2 116	3 765	23 889	8 920	17 962	1 305	3 175	9 871	2 548
1989 MD	19 885	7 696	3 558	3 378	2 158	1 618	22 066	9 777	15 405	1 520	910	9 269	2 332
1990 MD	21 374	5 206	3 422	2 181	2 269	...	21 368	...	15 256	1 628	780	8 115	2 209
1991 MD	26 212	...	3 605	20 772	...	14 359	1 614
1991 März	8 287	...	3 755	1 081	1 589	...	19 551	...	14 367	4 518	1 687
April	8 527	...	3 551	...	1 405	...	17 553	...	13 619	5 599	1 762
Mai	10 189	...	4 228	...	1 827	1 689 a)	14 950	...	14 251	1 385 a)	399 a)	7 089	...
Juni	11 381	...	5 227	...	2 002	...	28 773	...	14 548	7 101	1 479
Juli	12 612	...	3 094	...	1 323	...	20 942	...	15 662	7 868	1 369
August	13 925	...	3 024	...	1 202	951 a)	22 156	...	13 960	1 745 a)	522 a)	5 477	...
September	15 197	...	4 453	1 933	15 197	...	14 265	1 433
Oktober	19 843	...	2 680	2 100	22 715	...	16 299	1 927
November	18 718	...	4 533	1 225	22 449	...	15 492	1 729 a)	1 875
Dezember	178 565	...	2 712	4 502	22 127	...	14 220	10 900	...
1992 Januar	9 958	...	3 432	14 549	6 200	...
Februar	9 198	13 594	7 200	...
März	11 308	8 000	...
April	6 900	...
Mai	6 700	...
Juni

Jahr Monat	Polen 6)	Portugal	Schweden	Schweiz	Spanien 1)	Tschecho- slowakei	Türkei 9)	Marokko 1) 9) 10)	Südafrika 9) 11)	Chile 10)	Kanada
1986 MD	10 463	2 422	2 399	1 756	16 253	6 320	14 085	4 326	2 301	3 528	15 383
1987 MD	10 017	2 464	2 574	1 456	16 408	6 443	15 923	...	2 756	4 005	18 192
1988 MD	10 302	2 832	3 088	1 489	19 180	6 699	17 124	18 044
1989 MD	7 596	3 041	3 791	1 388	37 740	7 247	20 873	6 877	17 900
1990 MD	11 184	3 418	3 725	1 506	23 394	5 775	2 986	6 552	15 100
1991 MD	11 242	...	4 900	5 211	13 000
1991 März	7 200	...	4 500	...	25 710	...	12 837	6 869	5 900
April	8 400	...	4 900	...	25 750	2 947	6 310	15 500
Mai	8 300	3 505 a)	4 700	...	23 920	4 810 a)	16 037	...	2 732	6 261	15 500
Juni	13 200	...	4 400	...	25 860	...	16 348	...	2 505	8 254	15 500
Juli	9 800	...	2 700	21 892	...	2 559	7 887	16 200
August	8 300	3 480 a)	4 700	23 498	5 697	16 200
September	9 800	...	5 100	21 246	8 786	16 200
Oktober	9 900	...	5 800	22 657	14 500
November	11 300	...	5 700	21 698	14 500
Dezember	32 200	...	5 400	25 898	14 500
1992 Januar	7 300	9 100
Februar	9 500	9 100
März	25 200	9 100
April	6 400	17 300
Mai	17 300
Juni	17 300

Jahr Monat	Kuba 5)	Panama 5) 12)	Puerto Rico 10)	Venezuela 4)	Vereinigte Staaten 2) 5)	Israel 13)	Japan 1) 2)	Syrien 3) 10)	Australien	Fidschi 14)	Neuseeland 5) 10) 15)
1986 MD	2 153	288	707	1 720	151 000	1 588	128 006	3 888	10 612	47	1 677
1987 MD	2 224	352	976	1 828	137 000	1 783	153 192	4 631	9 576	41	1 637
1988 MD	2 112	...	903	...	124 000	1 703	153 014	1 580	11 288	23	1 591
1989 MD	114 700	...	146 105	...	13 378	...	1 900
1990 MD	908	...	99 400	1 660	153 050	...	12 083	18	1 845
1991 MD	84 500	...	124 068	...	11 235	...	1 455
1991 März	...	63	944	...	87 200	...	122 045	...	9 770	...	1 467
April	...	45	764	...	100 000	...	132 643	...	10 045	...	1 391
Mai	...	22	1 063	...	97 700	2 570 a)	126 191	...	12 588	...	1 588
Juni	...	192	1 214	...	103 400	...	139 357	...	10 310	...	1 290
Juli	...	29	642	...	103 500	...	133 328	...	12 740	...	1 468
August	...	128	777	...	94 700	4 100 a)	120 480	...	12 287	11 a)	1 397
September	...	223	792	...	86 600	...	121 623	...	12 136	...	1 643
Oktober	...	199	532	...	101 800	...	123 874	...	13 232	...	1 647
November	75 600	...	121 675	...	11 961	...	1 552
Dezember	674	...	65 600	...	122 715	...	10 716	...	1 475
1992 Januar	818	...	71 600	...	93 187	...	10 605	...	1 166
Februar	869	...	78 800	11 453	...	1 374
März	111 600	13 409	...	1 600
April	107 600	13 100	...	1 500
Mai	115 400	13 883	...	1 400
Juni	120 300	14 679	...	1 400

1) Einschl. Restaurationen; Dänemark: bis 1987. — 2) Begonnene Wohnungen; Belgien: jedoch ohne Anbauten. — 3) Ausgeschlossen: Einzelzimmer ohne Küchen; Frankreich: bis 1986. — 4) Private Baugenehmigungen. — 5) Wohnungen in Wohngebäuden. — 6) Von Staatsunternehmen ausgeführte Fertigstellungen. — 7) Nur Fertigstellungen im Wert von 20 000 Gulden oder mehr. — 8) Ab 1985: nur von Staatsunternehmen ausgeführte Fertigstellungen. — 9) Wohnungen in Städten. — 10) Baugenehmigungen. — 11) Private Bauvorhaben. — 12) Private Bauvorhaben sowie alle begonnenen öffentlichen Genehmigungen, jedoch ohne Anbauten. — 13) Einschl. israelische Siedlungen in verwalteten Gebieten. — 14) Ausgegebene Abschlusßbescheinigungen. — 15) Wirtschaftsjahre, die am 1. April des angegebenen Jahres beginnen.

a) Monatsdurchschnitt für ein Vierteljahr.

13 Ein- und Ausfuhrwerte

Mill.

Vorbemerkung: Wenn nicht anders vermerkt, Warenhandel einschl. Veredelungsverkehr, jedoch ohne unmittelbare Durchfuhr, Gold in Barren und Münzen, Banknoten und anderes Papiergeld sind ausgeschlossen. Unter den hier angewandten Begriff „Goldbarren“ fallen sowohl geläutertes Gold, d.h. Gold für den Bedarf der Banken und für Münzzwecke, ungeläutertes Gold einschl. des gewinnbaren Goldinhaltes (von Erzen, Konzentraten, Staub, Kupfer und mit anderen Metallen gemischten Barren), wie auch Abfall, Juwelierkehricht, anderes Gold in rohem Zustand. Dagegen fallen Goldschmuck, Goldblatt und andere Erzeugnisse unter „Waren“. Die Ein- und Ausfuhr sind grundsätzlich mit den Grenzübergangswerten, d.h. Werte frei Grenze (Einfuhr: cif – cost, insurance, freight –; Ausfuhr: fob – free on board –) angegeben.

Abkürzungen: G = Generalhandel (Einfuhr für den inländischen Verbrauch und Einfuhr zur Lagerung; Ausfuhr von inländischen Erzeugnissen einschl. aller Wiederausfuhr. Umladungen unter Zollüberwachung sind ausgeschlossen). S = Spezialhandel (Unmittelbare Einfuhr sowie die Einfuhr von Waren aus Zoll-, Zollvermerk- und Freihafenlagern; Ausfuhr von inländischen Erzeugnissen einschl. wiederausgeführten Waren, die für den inländischen Verbrauch eingeführt waren). N = National (Ausfuhr von inländischen Erzeugnissen).

Jahr Monat	OECD-Länder ¹⁾		Europäische Gemeinschaft		Bundesrepublik Deutschland ²⁾		Belgien – Luxemburg		Bulgarien		Dänemark		Finnland	
	Einfuhr	Ausfuhr	Einfuhr	Ausfuhr	Einfuhr	Ausfuhr	Einfuhr	Ausfuhr	Einfuhr ³⁾	Ausfuhr	Einfuhr	Ausfuhr	Einfuhr	Ausfuhr
					S		S		G		S		G	
	US-Dollar				Deutsche Mark		Belg. Francs		Lew		Dän. Kronen		Finnmark	
1986 MD	127 370	123 974	64 618	66 263	34 231	43 703	255 433	255 858	1 196	1 113	15 395	14 310	6 469	6 892
1987 MD	150 959	145 012	79 259	79 750	33 961	43 862	259 175	258 350	1 165	1 151	14 500	14 600	6 900	7 130
1988 MD	170 683	165 858	89 397	88 400	36 420	47 200	282 790	281 860	1 152	1 196	14 540	15 200	7 680	7 740
1989 MD	184 876	177 951	96 628	94 559	42 020	53 317	323 670	328 600	1 046	1 126	16 280	17 130	8 790	8 320
1990 MD	212 872	205 444	117 322	114 192	45 686	53 484	334 310	328 690	847	875	16 320	18 040	8 590	8 440
1991 MD	214 215	209 677	120 281	114 087	52 583	53 907	342 180	334 200	3 761	4 781	17 230	19 150	7 310	7 740
1991 April	209 874	203 551	117 650	109 552	54 161	52 931	353 200	350 200			18 110	19 580	7 870	8 700
Mai	210 834	204 569	117 832	109 738	54 196	53 247	342 700	336 900	4 245*)	5 323*)	17 960	19 330	7 180	7 650
Juni	199 324	196 966	110 549	104 577	52 082	52 443	346 200	341 300			16 990	19 970	6 210	5 290
Juli	210 861	203 248	117 194	108 634	57 181	57 244	331 500	330 200			16 730	16 760	7 070	8 030
August	205 354	204 283	113 471	110 544	47 465	50 112	291 600	242 800	3 101*)	5 359*)	16 530	18 960	6 710	7 060
September	213 207	206 197	118 536	110 899	50 473	51 798	352 900	346 200			17 570	20 800	7 140	8 160
Oktober	215 420	212 293	118 075	113 661	57 427	58 890	369 800	381 300			19 750	20 960	7 850	8 500
November	221 188	218 688	124 588	118 769	53 449	56 149	334 400	330 100	5 706*)	6 683*)	17 990	20 730	7 270	8 970
Dezember	219 852	218 606	124 633	121 011	49 622	53 851	324 800	306 700			16 750	18 980	8 160	8 210
1992 Januar	221 562	220 978	126 333	120 838	54 330	54 375	345 800	337 000	16 400	19 090	7 220	7 580
Februar	220 173	221 593	126 202	119 941	52 745	54 961	344 100	323 200	16 360	19 350	7 750	8 280
März	218 092	216 336	122 941	117 584	58 030	62 966	396 800	368 500	19 280	21 300	8 150	9 340
April	220 791	218 801	124 353	120 847	58 090	60 414	356 400	347 600	17 760	19 360	8 430	8 740
Mai	217 428	216 966	123 731	118 821	51 030	52 157	16 700	18 550	8 090	9 110
Juni	8 090	9 020

Jahr Monat	Frankreich		Griechenland		Großbritannien und Nordirland ⁴⁾		Irland		Island		Italien	
	Einfuhr ³⁾	Ausfuhr	Einfuhr	Ausfuhr	Einfuhr	Ausfuhr	Einfuhr	Ausfuhr	Einfuhr	Ausfuhr	Einfuhr	Ausfuhr
	S		S		G		G		S		S	
	Franz. Francs		Drachmen		Pfund Sterling		Irische Pfund		Isländ. Kronen		Ital. Lire ⁵⁾	
1986 MD	72 000	71 970	131 900	65 833	7 172	6 068	719	782	3 826	3 632	12 420	12 110
1987 MD	76 710	74 080	155 600	79 600	7 836	6 657	763	894	5 103	4 423	13 466	12 538
1988 MD	85 870	83 140	146 500	64 700	8 864	6 791	851	1 025	5 748	5 140	15 006	13 931
1989 MD	98 930	95 270	218 800	102 600	10 063	7 767	1 024	1 216	6 689	6 699	17 476	16 066
1990 MD	102 230	98 100	261 500	105 700	10 440	8 636	1 040	1 195	8 052	7 719	18 136	16 967
1991 MD	104 250	101 750	326 800	131 800	9 905	8 726	1 072	1 252	8 462	7 630	18 814	17 479
1991 April	108 450	106 600	294 200	131 000	10 041	9 199	1 068	1 126	11 288	7 127	19 795	17 467
Mai	101 760	96 480	287 500	120 000	10 097	8 869	1 133	1 323	8 604	9 026	20 403	17 203
Juni	105 260	105 310	325 300	135 100	9 983	8 381	1 017	1 327	9 826	8 730	19 001	19 408
Juli	113 520	109 610	279 600	164 100	10 467	9 237	1 080	1 238	8 599	8 148	20 113	20 255
August	77 760	75 220	289 600	132 500	9 401	7 803	960	1 081	9 402	7 874	11 174	11 514
September	105 370	102 360	301 700	133 100	9 661	8 372	1 070	1 366	6 858	6 994	19 877	18 862
Oktober	114 600	120 670	324 300	143 100	10 829	9 695	1 212	1 399	9 805	7 645	21 348	19 946
November	104 510	105 430	530 100	140 300	10 375	9 311	1 154	1 433	8 071	7 716	19 485	17 096
Dezember	101 730	99 590	434 600	176 700	9 237	9 722	946	1 212	7 738	6 783	18 242	20 137
1992 Januar	102 250	102 280	9 495	7 778	1 070	1 286	6 003	4 811	19 590	16 446
Februar	103 840	103 510	9 870	8 443	1 072	1 381	6 785	6 737	19 759	17 548
März	115 260	119 320	10 909	9 436	1 185	1 375	9 221	8 897	21 066	18 620
April	105 290	112 590	10 793	9 088	1 128	1 315	19 889	17 988
Mai	94 420	96 950	10 319	9 016	1 095	1 616	20 702	17 751
Juni	110 850	112 910

1) Mitglieder der Europäischen Gemeinschaft sowie Mitglieder der EFTA; außerdem Australien, Japan, Kanada, Neuseeland, Türkei und Vereinigte Staaten. – 2) Ohne den Warenverkehr mit der ehem. DDR und Berlin (Ost); ohne Gold. Ab 1992 Angaben nach dem Gebietsstand ab dem 3. 10. 1990; einschl. Gold. – 3) Einfuhr fob. – 4) Ab 1988 ohne Gold. – 5) Milliarden.

a) Monatsdurchschnitt für ein Vierteljahr.

Aktueller Zahlenspiegel
13 Ein- und Ausfuhrwerte
Mill.

Jahr Monat	Ehem. Jugoslawien		Niederlande		Norwegen 1)		Österreich		Polen		Portugal	
	Einfuhr	Ausfuhr	Einfuhr	Ausfuhr	Einfuhr	Ausfuhr	Einfuhr	Ausfuhr	Einfuhr	Ausfuhr	Einfuhr	Ausfuhr
	S		S		G		S		G		S	
	Jugosl. Dinare		Niederl. Gulden		Norw. Kronen		Schillinge		Zloty 2)		Escudos	
1986 MD	37	33	15 421	16 440	12 504	11 154	34 006	28 523	188	176	116 300	89 900
1987 MD	82	76	15 404	15 668	12 670	12 050	34 300	28 500	248	270	155 400	107 308
1988 MD	287	276	16 362	16 978	12 590	12 180	37 600	31 900	456	501	188 900	125 700
1989 MD	3 866	3 462	18 416	19 045	13 620	15 600	42 900	35 800	1 285	1 623	246 700	166 600
1990 MD	19 251	15 453	19 101	19 940	14 170	17 630	46 400	38 800	7 743	11 338	295 000	193 800
1991 MD	19 551	20 734	13 610	18 350	49 300	39 900	13 895	13 143	314 300	195 600
1991 April	29 453	23 077	19 955	19 940	17 300	20 080	58 500	41 200	12 440	10 296	354 300	193 000
1991 Mai	33 368	32 146	20 141	21 393	12 800	18 580	46 400	38 800	11 377	12 755	326 500	204 800
1991 Juni	29 778	26 724	19 259	20 503	12 640	18 380	50 200	41 700	11 084	13 371	303 000	187 700
1991 Juli	15 269	20 331	20 643	20 870	12 130	17 990	51 100	42 800	12 031	12 187	377 700	231 700
1991 August	17 308	18 613	11 910	14 420	43 000	32 700	9 920	11 123	240 900	151 400
1991 September	19 447	20 394	12 780	20 510	50 200	39 900	12 850	12 748	283 800	177 800
1991 Oktober	21 390	23 055	16 430	19 460	53 700	46 800	13 664	13 052	368 300	226 600
1991 November	19 235	21 830	16 090	18 050	49 100	41 800	12 043	14 022	307 300	204 600
1991 Dezember	18 392	19 184	12 420	18 690	50 600	38 100	40 439	31 089	305 000	182 300
1992 Januar	19 407	21 318	12 420	19 630	41 700	37 500	308 700	227 700
1992 Februar	19 598	20 537	12 930	16 100	47 200	40 300	313 300	212 900
1992 März	21 071	21 925	15 010	19 340	56 600	44 800	368 300	207 300
1992 April	19 461	21 310	13 420	17 970	51 800	43 600	369 000	208 700
1992 Mai	18 094	19 567	47 400	40 300	331 600	192 300
1992 Juni

Jahr Monat	Schweden		Schweiz		Spanien 3)		Türkei		Ungarn		Ägypten	
	Einfuhr	Ausfuhr	Einfuhr	Ausfuhr	Einfuhr	Ausfuhr	Einfuhr	Ausfuhr	Einfuhr 4)	Ausfuhr	Einfuhr	Ausfuhr
	G		S		S		S		G		S	
	Schwed. Kronen		Schweizer Franken		Peseten		Türk. Pfund/Lira 2)		Forint		Ägypt. Pfund	
1986 MD	19 384	22 092	6 126	5 584	407 563	316 685	630	418	36 008	35 025	671	171
1987 MD	21 489	23 453	6 260	5 630	502 500	349 600	1 030	737	37 925	37 508	946	254
1988 MD	23 390	25 420	6 880	6 160	586 600	390 500	1 706	1 401	38 650	42 008	1 359	333
1989 MD	26 380	27 710	7 940	7 030	699 700	427 900	2 813	2 069	42 925	47 608	1 385	478
1990 MD	26 960	28 320	8 050	7 360	742 900	470 200	4 902	2 836	45 625	50 308	2 069	579
1991 MD	25 070	27 730	7 950	7 330	806 000	518 800	7 415	4 779
1991 April	26 690	30 480	8 780	7 690	920 100	573 300	4 960	3 351	1 394	...
1991 Mai	26 790	27 820	8 240	7 500	806 500	523 300	7 215	4 211	2 085	1 186*)
1991 Juni	22 410	29 650	7 990	7 230	807 700	518 500	6 852	4 082	1 737	...
1991 Juli	20 320	21 930	8 370	7 570	863 600	518 800	7 706	4 329	72 800	60 400	2 143	689
1991 August	24 280	22 990	6 510	5 740	577 000	322 300	7 830	4 812	90 100	54 000	2 634	1 105
1991 September	25 830	28 440	7 970	7 600	771 000	469 800	8 099	5 345	59 600	62 100	1 907	1 354
1991 Oktober	28 650	31 130	8 570	8 410	933 000	612 800	9 030	6 401	71 900	65 300	2 215	1 395
1991 November	26 050	29 650	7 850	8 020	900 100	610 000	9 467	6 589	2 247	794
1991 Dezember	23 190	25 700	7 600	7 090	812 800	554 200	11 906	7 290
1992 Januar	23 400	27 130	7 070	7 160	789 400	470 900	8 722	6 498
1992 Februar	24 170	28 170	7 870	7 670	827 200	588 700	8 826	6 118
1992 März	26 920	30 710	8 960	8 310	943 800	574 300	10 696	7 591
1992 April	24 400	27 270	8 290	7 870	...	543 900
1992 Mai	24 300	27 000	7 650	7 570	...	555 400
1992 Juni	23 100	26 500	8 210	8 130

Jahr Monat	Kamerun 5)		Kenia		Marokko		Nigeria		Südafrika 6)		Tunesien	
	Einfuhr	Ausfuhr	Einfuhr	Ausfuhr	Einfuhr	Ausfuhr	Einfuhr	Ausfuhr	Einfuhr	Ausfuhr	Einfuhr	Ausfuhr
	S		G		S		G		G		G	
	CFA-Francis		Kenia-Schillinge		Dirham		Naira		Rand		Tunes. Dinare	
1986 MD	49 203	22 637	2 180	1 622	2 884	1 842	498	754	2 477	3 512	191	117
1987 MD	43 849	20 731	2 409	1 316	2 939	1 949	1 308	2 465	2 598	3 854	209	148
1988 MD	31 560	22 927	2 923	1 584	3 261	2 479	1 789	2 599	3 561	4 098	264	171
1989 MD	3 686	1 659	3 883	2 356	2 572	4 831	4 035	4 867	346	232
1990 MD	4 055	1 973	4 752	2 928	3 810	9 157	3 935	5 089	404	257
1991 MD	4 096	2 531	4 657	3 128	6 310	...	4 326	5 568	399	286
1991 April	5 292	2 822	4 490	6 011	341	227
1991 Mai	5 194	3 143	4 321	5 726	462	371
1991 Juni	3 806	2 571	4 464	2 874	7 275	...	4 346	5 130	398	275
1991 Juli	3 402	2 250	5 136	3 395	8 249	...	5 318	5 981	448	313
1991 August	4 826	2 569	4 830	3 395	6 671	...	4 252	6 149	378	221
1991 September	4 459	2 699	4 255	3 323	6 584	...	4 696	5 816	346	279
1991 Oktober	2 990	2 432	5 358	3 027	6 716	...	4 530	6 974	424	349
1991 November	4 779	2 762	5 516	3 077	7 177	...	3 843	5 549	418	312
1991 Dezember	3 462	2 894	5 743	4 684	7 202	...	3 787	4 882	429	274
1992 Januar	5 506	...	4 521	...	434	276
1992 Februar	6 681	...	3 984	...	439	276
1992 März	4 573	...	403	272
1992 April	4 348
1992 Mai
1992 Juni

1) Ohne Schiffe. — 2) Milliarden. — 3) Einschl. Balearen, Kanarische Inseln, Ceuta und Melilla. — 4) Einfuhr fob. — 5) Ohne Handel mit den Mitgliedsländern der Union Douanière et Economique de l'Afrique Centrale (UDEAC). — 6) Ohne den Handel innerhalb der Südafrikanischen Zollunion (Südafrika, Namibia, Lesotho, Botsuana und Swasiland); ohne Ausfuhr von Goldbarren und Münzgold.
a) Monatsdurchschnitt für ein Vierteljahr.

Aktueller Zahlenspiegel
13 Ein- und Ausfuhrwerte
Mill.

Jahr Monat	Argentinien		Brasilien		Chile		Guatemala		Kanada		Kolumbien	
	Einfuhr	Ausfuhr	Einfuhr 1)	Ausfuhr	Einfuhr	Ausfuhr	Einfuhr	Ausfuhr	Einfuhr 1)	Ausfuhr	Einfuhr	Ausfuhr
	S		S	N	S		S		G		S	
	US-Dollar		US-Dollar		US-Dollar		US-Dollar		Kanad. Dollar		US-Dollar	
1986 MD	394	571	1 170	1 862	258	349	80	88	9 899	10 458	322	425
1987 MD	485	530	1 254	2 185	333	435	121	82	9 687	10 424	360	387
1988 MD	443	761	1 217	2 816	403	588	130	85	10 931	11 463	417	420
1989 MD	350	798	1 523	2 865	542	673	138	92	11 266	11 558	417	476
1990 MD	340	1 029	1 722	2 616	586	693	137	97	11 352	12 389	409	603
1991 MD	613	744	154	100	11 274	12 138
1991 April	1 613	3 024	500	894	158	89	11 906	12 702	393	699
1991 Mai	578 a)	1 123 a)	1 577	2 912	599	791	149	94	11 778	13 109	436	645
1991 Juni	1 838	2 811	549	737	162	72	11 252	12 566	387	560
1991 Juli	1 792	2 561	641	719	10 761	11 326	531	590
1991 August	748	1 074	2 184	2 806	620	690	...	83 a)	11 098	11 968	445	626
1991 September	742	1 078	1 682	2 070	623	745	11 424	11 913	430	621
1991 Oktober	890	1 009	2 219	2 664	788	801	12 883	13 141	415	613
1991 November	2 022	2 456	682	644	...	92 a)	11 746	12 335	357	635
1991 Dezember	662	725	9 890	11 660	317	670
1992 Januar	746	792	11 219	11 933	330	534
1992 Februar	605	705	11 392	12 368	392	...
1992 März	642	955	13 151	13 871
1992 April	12 443	13 579
1992 Mai	12 093	13 892
1992 Juni

Jahr Monat	Mexiko		Paraguay		Venezuela		Vereinigte Staaten 2)		China 3)		Indien	
	Einfuhr	Ausfuhr	Einfuhr	Ausfuhr	Einfuhr	Ausfuhr	Einfuhr	Ausfuhr	Einfuhr	Ausfuhr	Einfuhr	Ausfuhr
	G		S		G		G		G		G	
	Mex. Pesos 4)		Guaranies		Bolivar		US-Dollar		Renminbi Yuan		Ind. Rupien	
1986 MD	602	846	22 944	7 677	6 258	6 483	31 858	18 930	12 491	9 048	16 209	9 877
1987 MD	1 496	2 412	31 117	17 385	10 650	10 283	35 370	21 177	13 459	12 265	18 011	12 201
1988 MD	3 714	3 933	35 664	30 117	19 700	12 892	38 295	26 869	17 146	14 746	22 172	15 342
1989 MD	5 029	4 731	68 285	103 086	22 200	38 675	41 100	30 318	18 335	16 271	27 904	21 477
1990 MD	7 338	6 384	27 950	69 275	43 082	32 799	20 936	24 422	34 467	26 204
1991 MD	52 675	...	42 364	35 144	27 756	31 253	38 220	33 159
1991 April	9 623	7 100	48 259	64 036	41 248	36 137	27 180	27 200	30 629	29 600
1991 Mai	9 495	7 221	53 152	65 647	41 843	36 024	27 390	30 640	32 010	27 088
1991 Juni	9 286	6 812	50 649	66 478	41 037	35 480	27 140	30 660	36 094	25 998
1991 Juli	10 239	6 879	60 005	72 885	43 121	33 444	27 590	33 300	33 779	33 192
1991 August	9 863	6 775	54 900	71 159	42 820	33 633	29 240	33 800	39 131	37 582
1991 September	9 568	6 887	59 600	67 900	43 281	34 391	29 180	32 600	40 673	39 367
1991 Oktober	11 092	7 672	65 200	80 000	48 352	37 897	27 620	32 600	43 024	35 347
1991 November	11 108	7 190	62 800	81 000	43 499	36 970	30 100	34 600	40 063	35 900
1991 Dezember	61 900	...	42 466	34 996	49 480	49 870	47 843	40 176
1992 Januar	41 611	34 469	15 700	20 900	41 600	42 494
1992 Februar	40 698	36 860	25 300	26 000	43 706	39 161
1992 März	45 036	39 784	30 860	31 300
1992 April	44 857	37 173
1992 Mai	43 754	36 462
1992 Juni

Jahr Monat	Indonesien		Israel		Japan		Malaysia 5)		Pakistan		Philippinen	
	Einfuhr	Ausfuhr	Einfuhr	Ausfuhr	Einfuhr	Ausfuhr	Einfuhr	Ausfuhr	Einfuhr	Ausfuhr	Einfuhr	Ausfuhr
	S		S		G		G		G		G	
	US-Dollar		Neuer Schekeel		Yen 4)		Malaysische Ringgit		Pak. Rupien		Philipp. Pesos	
1986 MD	893	1 340	1 341	887	1 796	2 941	2 327	2 943	7 441	4 695	8 944	8 115
1987 MD	1 074	1 428	1 908	1 123	1 811	2 775	2 661	3 769	8 443	6 049	12 323	9 686
1988 MD	1 104	1 622	2 001	1 299	2 001	2 828	3 608	4 605	9 890	6 779	15 354	12 346
1989 MD	1 370	1 847	2 298	1 715	2 415	3 152	5 072	5 652	12 204	8 054	20 251	14 077
1990 MD	1 819	2 140	2 774	1 967	2 821	3 455	6 593	6 637	13 345	10 112	26 498	17 588
1991 MD	...	2 441	...	2 229	2 658	3 530	8 426	7 889	16 784	12 950	29 432	20 134
1991 April	2 196	...	3 300	1 829	2 450	3 316	8 190	6 549	15 060	13 365	26 827	19 293
1991 Mai	2 322	...	3 841	2 184	2 795	3 370	8 378	7 880	17 671	14 577	29 284	18 823
1991 Juni	2 224	2 433	4 026	2 262	2 530	3 539	8 299	7 547	15 301	18 029	29 737	21 010
1991 Juli	2 177	2 538	3 710	2 301	2 778	3 693	9 409	8 483	20 180	11 030	30 140	21 592
1991 August	1 973	2 414	3 361	1 961	2 617	3 398	9 013	8 636	17 977	12 553	28 271	20 750
1991 September	1 935	2 441	2 709	1 966	2 451	3 762	8 362	8 264	14 717	11 639	28 641	20 473
1991 Oktober	2 636	2 800	3 749	9 070	8 598	17 739	12 733	29 520	20 278
1991 November	2 548	2 698	3 533	8 374	8 434	19 316	11 592	31 583	19 931
1991 Dezember	2 865	2 525	3 817	8 616	8 665	20 753	15 713	28 291	21 866
1992 Januar	2 229	2 543	3 023	8 292	7 548	19 883	12 332
1992 Februar	2 307	2 245	3 529	7 401	6 148	18 537	14 177
1992 März	2 713	2 529	3 970	17 904	17 017
1992 April	2 675	3 633
1992 Mai	2 342	3 379
1992 Juni	2 453	3 601

1) Einfuhr fob. — 2) Einschl. Gold (ohne Münzgold). — 3) Ohne Taiwan. — 4) Milliarden. — 5) Nur Westmalaysia.

a) Monatsdurchschnitt für ein Vierteljahr.

Aktueller Zahlenspiegel
13 Ein- und Ausfuhrwerte
Mill.

Jahr Monat	Sri Lanka		Syrien		Taiwan		Thailand		Australien		Neuseeland	
	Einfuhr	Ausfuhr	Einfuhr	Ausfuhr	Einfuhr	Ausfuhr	Einfuhr	Ausfuhr	Einfuhr	Ausfuhr	Einfuhr	Ausfuhr
	G		S		S G		G		G		G	
	S. L. Rupien		Syr. Pfund		Neue Taiwan-Dollar ¹⁾		Baht		Austral. Dollar		Neuseel. Dollar	
1986 MD	4 547	2 839	892	433	76	125	20 113	19 449	3 253	2 816	969	935
1987 MD	5 044	3 428	2 326	1 266	93	142	27 851	25 121	3 485	3 150	1 020	1 012
1988 MD	5 933	3 911	2 087	1 258	119	144	42 760	33 631	3 827	3 515	935	1 124
1989 MD	6 602	4 681	1 962	2 812	115	146	55 223	43 026	4 733	3 970	1 226	1 235
1990 MD	8 977	6 623	2 245	3 948	123	150	70 371	49 151		4 250	1 325	1 326
1991 MD	10 554	7 032	141	170	...	60 469	4 447	4 467	1 213	1 389
1991 April	10 131	4 989	2 173	2 539	147	154	78 193	54 873			1 153	1 348
Mai	10 481	6 935	2 471	2 394	140	185	83 665	57 574	4 155 a)	4 507 a)	1 219	1 610
Juni	8 487	8 076	2 379	5 517	141	187	80 425	56 073			1 005	1 389
Juli	9 188	7 276	2 280	6 809	148	192	86 409	69 775			1 349	1 414
August	11 527	8 471	3 214	3 432	139	165	81 102	64 549	4 340	4 631	1 283	1 333
September	10 673	6 350	2 836	2 660	140	185	73 605	62 719	4 547	4 641	1 141	1 229
Oktober	13 624	6 998	146	176	74 148	59 957	5 060	4 394	1 385	1 331
November	12 071	6 745	141	183		64 736	4 985	4 585	1 267	1 596
Dezember	13 071	7 980	136	159		64 855	4 268	4 618	1 190	1 454
1992 Januar	12 355	7 862	164	177	70 909	63 727	4 359	4 420	1 171	1 178
Februar	9 559	7 696	111	130	4 229	4 602	1 635	1 480
März	144	175	4 672	4 749	1 259	1 741
April	148	184	1 282	1 717
Mai	153	175	1 250	1 700
Juni	158	170	1 309	1 731

1) Milliarden.

a) Monatsdurchschnitt für ein Vierteljahr.

14 Index des Außenhandelsvolumens
1985 = 100

Vorbemerkung: Der Index des Außenhandelsvolumens zeigt die Veränderungen des Außenhandels nach Ausschaltung der Preisbewegungen.

Abkürzungen: G = Generalhandel, S = Spezialhandel, N = Ausfuhr von inländischen Erzeugnissen. Nähere Begriffsbestimmungen sowie tatsächliche Werte des Außenhandels siehe Tabelle 13, Seite 30.

Jahr Monat	Bundesrepublik Deutschland 1)		Belgien- Luxemburg		Dänemark		Finnland		Frankreich		Griechenland	
	Einfuhr	Ausfuhr	Einfuhr	Ausfuhr	Einfuhr	Ausfuhr	Einfuhr	Ausfuhr	Einfuhr	Ausfuhr	Einfuhr	Ausfuhr
	S		S		G		G		S		S	
	Originalbasis											
	1980		1953		1955		1962		1961		1961	
1986 MD	106	101	108	105	108	102	105	101	107	99	102	117
1987 MD	112	104	116	112	108	104	114	103	115	103	123	132
1988 MD	119	111	123	119	104	110	125	105	123	112	93	89
1989 MD	128	120	131	128	107	118	138	105	133	120	125	122
1990 MD	142	122	137	132	111	125	133	109	140	126	140	116
1991 MD	161	124	142	136	116	132	158	133
1991 März	163	127	149	145	107	126			149	134	149	84
April	165	122	148	141	117	128			147	138	138	124
Mai	166	123	142	138	115	130	108 a)	93 a)	137	129	139	112
Juni	157	120	143	139	109	128			145	132	165	134
Juli	169	131	136	135	106	111			155	139	121	183
August	145	114	123	101	107	128	105 a)	98 a)	110	98	133	156
September	152	118	145	144	114	140			143	135	135	119
Oktober	176	136	154	157	125	141			157	158	149	145
November	164	129	139	132	117	141	113 a)	108 a)	144	139	276	135
Dezember	155	121	134	125	111	126			208	175
1992 Januar	169	124	146	138	111	127	152	120
Februar	161	125	144	133	113	132
März	178	142
April	179	137
Mai	156	116

1) Einschl. Gold.

a) Monatsdurchschnitt für ein Vierteljahr.

14 Index des Außenhandelsvolumens

1985 = 100

Jahr Monat	Großbritannien und Nordirland		Irland		Italien		Niederlande		Norwegen 1)		Österreich 2)	
	Einfuhr	Ausfuhr	Einfuhr	Ausfuhr	Einfuhr	Ausfuhr	Einfuhr	Ausfuhr	Einfuhr	Ausfuhr	Einfuhr	Ausfuhr
	G		G		S		S		G		S	
	Originalbasis											
	1980		1953		1980		1958		1961		1961	
1986 MD	107	104	103	104	105	102	104	104	114	102	105	101
1987 MD	115	110	109	119	115	104	110	109	112	116	111	103
1988 MD	130	112	115	127	123	110	118	117	101	120	100	100
1989 MD	141	117	129	141	133	120	123	123	96	139	111	113
1990 MD	143	125	138	154	139	124	130	130	108	148	123	126
1991 MD	139	127	146	124	133	137	108	158	124	133
1991 März	142	123	145	166	137	121	138	152
1991 April	141	133	139	150	155	124	136	132
1991 Mai	139	127	150	173	158	124	137	141	115*)	163*)	132*)	136*)
1991 Juni	139	122	133	172	157	139	131	134
1991 Juli	146	132	140	161	154	142	137	136
1991 August	133	112	125	140	89	81	117	122	98*)	149*)	123*)	127*)
1991 September	134	122	137	174	152	119	131	136
1991 Oktober	151	139	158	181	165	141	145	154
1991 November	144	134	149	181	149	121	131	145	115*)	163*)	129*)	148*)
1991 Dezember	131	143	144	143	124	128
1992 Januar	136	115	133	143
1992 Februar	140	121
1992 März	154	137
1992 April
1992 Mai

Jahr Monat	Polen		Schweden		Schweiz 2)		Spanien		Marokko		Südafrika 3)	
	Einfuhr 4)	Ausfuhr	Einfuhr	Ausfuhr	Einfuhr	Ausfuhr	Einfuhr	Ausfuhr	Einfuhr	Ausfuhr	Einfuhr 4)	Ausfuhr
	G		G		S		S		S		G	S
	Originalbasis											
			1959		1988		1976		1976		1964	
1986 MD	105	105	104	103	109	102	117	96	99	104	97	103
1987 MD	110	110	112	106	116	103	147	103	109	118	101	101
1988 MD	120	120	118	109	100	100	174	110	115	121	124	109
1989 MD	122	120	125	111	105	105	206	119	112	120	127	...
1990 MD	89	130	126	112	108	110	222	130	137	143	116	...
1991 MD	138	134	118	110	107	109	247	144
1991 März	110	91	109	107	228	142
1991 April	144	131	115	115	283	159
1991 Mai	121	135	120*)	116*)	106	111	250	144	130*)
1991 Juni	107	113	110	105	248	144
1991 Juli	113	134	112	108	262	143
1991 August	101	133	89	82	175	89
1991 September	137	114	111*)	97*)	104	110	236	131
1991 Oktober	136	152	115	121	288	169
1991 November	132	154	125*)	115*)	104	118	275	168
1991 Dezember	220	198	100	102	251	154
1992 Januar	95	105	249	131
1992 Februar	262	164
1992 März
1992 April
1992 Mai

Jahr Monat	Kanada		Vereinigte Staaten 5)		Israel 6)		Japan		Thailand		Neuseeland	
	Einfuhr	Ausfuhr	Einfuhr	Ausfuhr 7)	Einfuhr	Ausfuhr	Einfuhr	Ausfuhr	Einfuhr	Ausfuhr	Einfuhr	Ausfuhr
	G		G		S		G		G		G	
	Originalbasis											
	1948		1957/1959		1961		1965		1975		1971	
1986 MD	108	104	111	100	117	111	110	99	104	117	99	98
1987 MD	114	107	114	112	131	123	120	100	131	140	109	101
1988 MD	130	117	118	133	131	124	140	105	169	175	100	105
1989 MD	136	119	125	129	151	109	214	216	122	102
1990 MD	136	124	135	133	159	115	131	108
1991 MD	138	125	157	130	164	118	121	115
1991 März	137	121	176	131
1991 April	143	130	146	108
1991 Mai	142	134	162*)	123*)	172	112	114*)	126*)
1991 Juni	139	130	154	116
1991 Juli	131	117	171	122
1991 August	137	126	150*)	118*)	164	114	123*)	115*)
1991 September	142	127	154	123
1991 Oktober	159	138	178	126
1991 November	143	130	178*)	149*)	172	120	131*)	108*)
1991 Dezember	124	121	163	126
1992 Januar	139	122	172	100
1992 Februar	135	123	151	116
1992 März
1992 April
1992 Mai

1) Ohne Schiffe. — 2) Ab 1988: 1988 = 100. — 3) Ohne Handel innerhalb der Südafrikanischen Zollunion (Südafrika, Namibia, Lesotho, Botsuana und Swasiland). 4) Fob-Werte. — 5) Einschl. Gold (ohne Münzgold). — 6) Ohne Rückwaren. — 7) Ohne Militärbedarf.

a) Monatsdurchschnitt für ein Vierteljahr.

15 Eisenbahngüterverkehr**Mill. Tariftonnenkilometer**

Vorbemerkung: Wenn nicht anders vermerkt, beziehen sich die Angaben auf den inländischen und internationalen Verkehr auf allen Linien in jedem Land, auf Güter im Express-, Eil- und Frachtgutverkehr als Wagenladungen, Stückgüter und Viehtransporte, ohne Briefpost und Dienstgutverkehr. Der Berechnung der Tariftonnenkilometer ist das gesamte Netz der Verwaltungen (Breit-, Normal- und Schmalspur) zugrunde gelegt. Es sind Tariftonnenkilometer (= tarifpflichtiges Gewicht mal Tarifentfernung) angegeben.

Jahr Monat	Bundes- republik Deutsch- land 1)	Ehem. DDR und Berlin (Ost)	Belgien	Bulgarien 2)	Finnland	Frankreich	Groß- britannien	Italien 3)	Ehem. Jugo- slawien 2)	Luxemburg	Niederlande	Norwegen
1986 MD	5 039	4 907	619	1 527	579	4 307	1 380	1 456	2 298	50	254	253
1987 MD	4 912	4 902	606	1 487	617	4 277	1 447	1 536	2 173	49	250	233
1988 MD	4 993	5 036	641	1 485	651	4 357	1 518	1 630	2 118	53	267	218
1989 MD	5 165	4 916	671	1 420	663	4 439	1 258	1 738	2 150	56	259	226
1990 MD	5 144	...	696	1 177	696	4 294	1 319	1 775	2 037	60	256	196
1991 MD	6 719	—	679	724	636	4 290	59	253	223
1991 März	7 126	—	732	758	657	4 511	1 320	1 974	1 564	61	258	229 a)
April	7 012	—	652	572	742	4 562	...	2 040	1 482	64	224	...
Mai	6 655	—	677	784	685	4 160	...	2 107	1 502	62	258	228 a)
Juni	6 627	—	767	695	474	4 329	...	1 800	1 497	60	235	...
Juli	6 415	—	604	812	585	4 210	...	2 037	1 351	67	238	204 a)
August	6 114	—	675	735	602	3 531	...	929	...	58	255	...
September	6 414	—	706	944	667	4 200	...	1 757	...	63	257	237 a)
Oktober	7 171	—	694	751	694	4 862	...	2 003	...	65	296	...
November	6 968	—	665	820	669	4 437	61	286	204 a)
Dezember	5 822	—	815	671	584	4 021	54	246	...
1992 Januar	...	—	614	666	...	4 357
Februar	...	—	797	4 222
März	...	—	4 534
April	...	—	4 450
Mai	3 988

Jahr Monat	Österreich 4) 5)	Polen	Portugal	Rumänien	Schweden 6)	Schweiz 4)	Ehem. Sowjetunion	Spanien	Tschecho- slowakei	Türkei	Ungarn	Simbabwe 3) 4)
1986 MD	953	10 148	121	6 591	1 480	581	319 544	942	6 263	602	1 841	548
1987 MD	939	10 115	135	6 506	1 469	565	318 722	956	6 127	605	1 771	550
1988 MD	934	10 184	142	6 717	1 514	625	327 064	976	6 274	667	1 714	464
1989 MD	987	9 184	143	6 761	1 574	680	320 973	988	5 998	631	1 617	441
1990 MD	1 057	6 961	132	4 771	1 457	692	309 751	934	5 360	659	1 398	475
1991 MD	1 072	5 429	149	3 154	1 524	676	275 978	...	4 161	...	995	...
1991 März	1 084	5 787	148	...	1 592	695	296 794	928	5 136	546	1 097	845
April	1 260	5 655	147	...	1 632	697	288 547	956	4 665	517	985	817
Mai	1 038	5 457	147	3 587 b)	1 553	715	288 547	840	4 477	671	1 338	876
Juni	1 040	5 183	139	...	1 527	808	276 714	718	4 124	630	964	...
Juli	1 147	5 442	139	...	999	716	284 522	854	3 609	735	900	...
August	1 005	4 871	144	3 243 b)	1 527	535	280 203	644	3 963	706	769	...
September	1 061	4 861	147	...	1 607	686	273 059	858	4 008	768	899	...
Oktober	1 175	5 282	158	...	1 638	745	276 966 c)	995	4 127	812	1 078	...
November	1 182	5 556	151	2 667 b)	1 638	755	263 768 c)	974	4 191	...	1 121	...
Dezember	939	5 880	148	...	1 421	590	246 802 c)	...	3 379	818	1 050	...
1992 Januar	982	4 612	1 718	3 265	...	811	...
Februar	955	1 660	3 587	...	823	...
März	4 194	...	1 107	...
April	4 116
Mai

Jahr Monat	Tunesien 2) 7)	Chile	Mexiko	Vereinigte Staaten 8)	China 9)	Indien 2) 10) 11)	Japan	Korea, Republik	Malaysia	Pakistan 12)	Taiwan	Thailand 6) 13)
1986 MD	156	213	3 384	106 978	73 042	17 841	1 744	1 068	87	689	197	214
1987 MD	165	218	3 412	115 699	78 933	18 544	1 692	1 088	123	652	208	227
1988 MD	180	237	3 360	122 306	82 049	18 413	1 906	1 136	111	664	190	239
1989 MD	171	246	3 176	123 502	86 441	18 887	2 064	1 123	117	675	178	272
1990 MD	153	230	3 032	126 148	88 343	19 441	2 221	1 123	117	551	157	260
1991 MD	151	127 173	1 208	...	483	164	...
1991 März	137	245	2 714	128 396	...	23 515	2 513	1 240	118	490	166	306
April	152	246	2 869	114 046	...	19 369	2 310	1 235	95	425	157	275
Mai	176	246	3 088	117 800	...	20 599	2 123	1 254	107	414	171	289
Juni	138	202	2 970	133 068	...	19 340	2 122	1 219	97	466	156	265
Juli	131	235	3 038	119 344	...	19 822	2 266	1 234	114	443	162	...
August	155	213	3 076	129 898	...	19 634	2 112	1 198	111	468	161	260
September	156	201	2 604	138 637	...	19 673	2 266	1 133	106	420	157	...
Oktober	167	137 656	1 271	97	536	163	...
November	163	124 329	...	20 742	...	1 226	...	503	167	...
Dezember	172	142 287	1 227	...	613	181	...
1992 Januar	168	130 023	1 165	114	...	187	...
Februar	152	126 414	137	...
März	134 507	184	...
April	126 164
Mai

1) Ab 1991 Angaben nach dem Gebietsstand ab dem 3.10.1990. — 2) Einschl. Dienstgutverkehr. — 3) Ohne Viehtransporte. — 4) Bundesbahn (Schweiz: nur Monatszahlen). — 5) Monatszahlen: nur volle Wagenladungen. — 6) Staatsbahn (Schweden: nur Monatszahlen). — 7) Ohne Eilgut. — 8) Eisenbahnnetz 1. Klasse. — 9) Ohne Taiwan. — 10) Wirtschaftsjahre, die am 1. April des angegebenen Jahres beginnen. — 11) Meter- und Schmalspur. — 12) Wirtschaftsjahre, die am 30. Juni des folgenden Jahres enden. — 13) Wirtschaftsjahre, die am 30. September enden.

a) Durchschnitt von zwei Monaten. — b) Monatsdurchschnitt für ein Vierteljahr. — c) Ohne Estland, Lettland und Litauen.

16 Seeschifffahrt – Güterumschlag

1 000 t

Vorbemerkung: Soweit nicht anders vermerkt, beziehen sich die Zahlenangaben auf alle Güter und Tiere, einschl. Verpackung, die im Verkehr mit ausländischen Häfen von Schiffen aller Flaggen im Berichtsland gelöscht und/oder geladen worden sind. Nicht enthalten sind der Schiffsbedarf (Treibstoff und Verpflegung) und der Seeumschlag (Zuladung von einem eingelaufenen Schiff auf ein auslaufendes Schiff). Dagegen sind Güter, die auf Zoll-Lager gehen oder vom Zoll-Lager eingeladen werden, enthalten. Auf die Statistik „Schiffsverkehr über See“, Statistical Yearbook (UN) wird hingewiesen.

Jahr	Monat	Bundesrepublik Deutschland ¹⁾		Belgien ²⁾		Dänemark ³⁾		Finnland		Frankreich ⁴⁾		Griechenland		Großbritannien und Nordirland ⁵⁾	
		geladen	gelöscht	geladen	gelöscht	geladen	gelöscht	geladen	gelöscht	geladen	gelöscht	geladen	gelöscht	geladen	gelöscht
1986	MD	3 277	7 798	3 834	6 410	886	2 730	1 687	2 496	4 664	14 779	1 846	2 333	12 808	12 292
1987	MD	3 450	7 477	3 795	6 791	925	2 691	1 870	2 607	4 760	14 330	1 993	2 614	12 343	12 485
1988	MD	3 668	7 847	4 050	7 043	1 044	2 525	1 946	2 656	4 630	14 750	2 037	2 637	10 758	13 312
1989	MD	3 938	7 747	4 061	6 501	1 155	2 558	1 869	2 803	5 012	14 878	2 140	2 702	9 569	14 028
1990	MD	3 641	8 008	4 169	7 392	1 223	2 455	2 004	2 902	5 151	14 753	10 365	14 174
1991	MD	3 958	8 996	2 218	2 690	4 825	15 583	10 693	14 299
1991	März	4 103	9 038	2 304	2 147	5 300	15 700	10 645	14 164
	April	4 218	8 638	2 253	2 310	5 300	14 100	11 152	13 626
	Mai	3 579	9 419	1 183 a)	2 375 a)	2 144	2 845	5 000	14 900	9 507	15 291
	Juni	3 853	8 706	1 169	2 671	4 900	16 500	10 482	14 156
	Juli	3 873	9 737	2 442	2 747	4 600	14 900	10 059	15 265
	August	4 172	9 009	1 428 a)	3 174 a)	2 199	3 093	4 700	16 800	9 400	14 540
	September	3 938	9 409	2 264	3 185	4 400	14 800	11 509	14 141
	Oktober	4 378	9 339	2 579	3 510	4 300	16 300	11 673	14 557
	November	4 267	8 854	2 629	3 117	4 800	15 800	11 285	14 122
	Dezember	3 922	9 002	2 295	2 955	4 000	15 900	12 917	13 551
1992	Januar	4 284	9 643	2 126	2 273	4 500	16 200	10 864	14 717
	Februar	5 057	9 413	2 368	2 282	4 600	15 900	9 899	14 202
	März	4 822	10 338	4 800	15 300	11 640	14 943
	April	4 536	9 710	4 700	15 400
	Mai	4 539	9 117	4 000	15 300

Jahr	Monat	Italien		Ehem. Jugoslawien		Niederlande		Norwegen ⁶⁾		Polen		Schweden		Türkei	
		geladen	gelöscht	geladen	gelöscht	geladen	gelöscht	geladen	gelöscht	geladen	gelöscht	geladen ⁷⁾	gelöscht	geladen ⁸⁾	gelöscht
1986	MD	3 238	16 882	623	2 079	6 622	21 460	4 889	1 467	2 492	1 240	3 481	4 648	4 873	3 141
1987	MD	3 072	17 403	824	2 115	6 893	20 798	4 784	1 712	2 634	1 449	3 626	4 958	6 419	4 361
1988	MD	3 207	16 597	706	2 127	7 322	22 209	5 309	1 578	2 670	1 515	3 716	4 598	7 099	4 038
1989	MD	3 180	17 754	675	2 105	7 723	23 374	6 908	1 511	2 278	1 417	3 680	4 664	11 513	3 623
1990	MD	3 486	18 891	608	2 231	7 653	23 438	7 425	1 575	2 561	1 042	3 715	4 581	5 278	4 592
1991	MD	2 001	1 047	3 790	4 455
1991	März	2 346	14 462	583	2 336	7 720	24 951	1 655	1 086	4 064	4 280	...	8 581
	April	2 492	14 677	402	1 918	6 635	23 817	1 869	1 002	4 030	4 420	6 948	9 360
	Mai	2 726	12 965	498	1 814	7 351	23 087	8 608 a)	1 662 a)	1 859	821	4 148	4 730	6 241	5 874
	Juni	2 739	12 250	571	1 957	7 126	23 986	2 112	984	4 146	4 146	4 168	5 750
	Juli	3 150	13 771	497	2 169	7 996	25 470	2 044	1 342	3 509	4 443	2 311	4 232
	August	7 196	24 941	2 462	919	3 591	4 408	2 726	6 517
	September	7 604	23 430	2 182	1 464	3 615	3 754	1 725	9 382
	Oktober	7 831	23 248	2 448	1 235	3 799	4 883	4 498	6 444
	November	1 947	1 091	3 702	4 873	2 863	4 659
	Dezember	2 397	1 225	3 711	4 807
1992	Januar	1 963	1 147	3 850	3 991
	Februar	4 039	4 470
	März
	April
	Mai

Jahr	Monat	Ägypten		Kamerun		Marokko		Südafrika		Tunesien		Argentinien ^{5) 9)}		Brasilien ¹⁰⁾	
		geladen ²⁾	gelöscht	geladen	gelöscht	geladen	gelöscht	geladen	gelöscht	geladen ¹¹⁾	gelöscht	geladen	gelöscht	geladen	gelöscht
1986	MD	1 067	2 841	86	266	1 636	1 205	6 740	778	348	655	2 430	595	11 897	4 854
1987	MD	1 039	2 154	82	225	1 664	1 259	6 313	870	523	677	1 860	762	11 865	5 156
1988	MD	1 002	1 002	88	210	1 951	1 363	6 932	1 120	509	835	2 340	751	14 116	4 840
1989	MD	942	1 989	97	201	1 623	1 339	7 992	1 130	546	825	2 133	620	13 404	4 767
1990	MD	883	1 984	110	204	1 683	1 467	493	838
1991	MD	2 671	1 852	532	811
1991	März	828	1 921	99	241	1 621	1 509	467	866
	April	109	158	1 548	1 757	628	812
	Mai	98	176	1 540	1 261	575	888
	Juni	100	233	1 246	1 434	499	944
	Juli	97	188	1 428	1 404	575	830
	August	91	193	1 650	1 495	496	860
	September	83	188	1 458	1 051	586	644
	Oktober	89	197	508	873
	November	589	445
	Dezember	539	719
1992	Januar
	Februar
	März
	April
	Mai

1) Enthält bis 1990 auch den Verkehr mit der ehem. DDR; ab Januar 1991 einschl. der Häfen Rostock, Wismar, Stralsund, Einschl. Seeumschlag, jedoch ohne Seeverkehr der Binnenhäfen mit Häfen außerhalb des Bundesgebietes. Die Eigengewichte der im Seeverkehr übergesetzten Reise- und Transportfahrzeuge sowie der beladenen und unbeladenen Container, Trailer und Lash-Leichter werden nicht mehr in die Ergebnisse einbezogen. – 2) Einschl. Schiffsbedarf. – 3) Ohne internationalen Fährverkehr. – 4) Einschl. Küstenschifffahrt. – 5) Ohne Verpackung. – 6) Ohne Transitverkehr (außer schwedischem Erz), Verpackung und Wiederausführen. – 7) Ohne Eisenerzversand über Narvik (siehe Norwegen). – 8) Ohne Vieh- und Holzumschlag. – 9) Ohne Rückwaren. – 10) Enthält auch die nicht über See eingeführten bzw. ausgeführten Güter. – 11) Ohne in La Skhirra geladenes Erdöl aus Algerien.

a) Monatsdurchschnitt für ein Vierteljahr.

Aktueller Zahlenspiegel
16 Seeschifffahrt – Güterumschlag
1 000 t

Jahr Monat	Chile		Kolumbien		Kuba		Mexiko		Panama (Kanalzone) 1)		Vereinigte Staaten 2)		Hongkong 3)	
	geladen	gelöscht	geladen	gelöscht	geladen	gelöscht	geladen	gelöscht	geladen 4)	gelöscht 5)	geladen	gelöscht	geladen	gelöscht
1986 MD	1 262	400	933	489	184	198	8 900	751	7 367	5 223	24 828	34 036	1 625	3 582
1987 MD	1 475	496	1 482	508	183	186	7 485	937	7 487	5 258	27 011	35 389	1 906	3 972
1988 MD	1 475	620	1 368	503	235	179	7 850	1 104	7 523	5 585	30 096	38 447	2 310	4 448
1989 MD	1 664	787	1 491	485	219	230	9 400	3 728	7 634	5 352	31 758	41 155	1 868	4 272
1990 MD	1 885	904	...	482	11 028	3 738	7 888	5 589	31 004	41 270	1 889	4 356
1991 MD	8 336	5 274	32 464	37 405
1991 März	1 787	482	10 525	4 383	8 297	6 155	32 964	32 374
April	10 033	3 747	7 805	5 599	28 757	37 168
Mai	10 202	4 293	8 431	5 300	33 299	41 880	2 435 a)	5 079 a)
Juni	9 810	3 996	8 612	5 273	29 658	38 454
Juli	1 916	514	10 357	4 217	9 393	5 311	32 275	41 033
August	1 909	670	10 515	4 281	8 806	5 063	32 972	41 121
September	1 881	473	10 111	4 272	8 140	4 938	32 171	40 052
Oktober	1 652	493	7 988	5 118	33 234	37 975
November	1 870	536	7 981	5 017	36 101	34 168
Dezember	2 119	457	8 802	5 137	35 172	37 444
1992 Januar	8 395	5 819
Februar	7 678	5 242
März	8 219	5 952
April	8 828	5 555
Mai

Jahr Monat	Indonesien 6) 7)		Israel 8)		Japan		Jordanien		Korea, Republik		Malaysia 3) 9) 10)		Myanmar 1)	
	geladen	gelöscht	geladen	gelöscht	geladen	gelöscht	geladen	gelöscht	geladen	gelöscht	geladen	gelöscht	geladen	gelöscht
1986 MD	12 684	1 692	611	809	7 300	49 828	808	596	3 480	9 338	1 089	1 535	98	43
1987 MD	12 296	3 383	671	650	6 978	51 759	939	729	4 244	10 785	1 221	1 740	93	40
1988 MD	9 737	1 857	645	685	6 727	55 572	913	762	4 525	12 016	1 326	2 032	50	41
1989 MD	8 684	2 351	658	663	6 760	58 603	832	725	4 243	12 749	1 532	2 267	53	18
1990 MD	9 130	2 570	661	821	7 026	59 301	739	514	3 959	14 356	1 559	2 442	48	51
1991 MD	4 332	17 373	58	59
1991 März	8 745	3 174	7 534	67 139	640	329	4 127	17 234	1 237	2 655	72	54
April	9 747	2 260	7 246	58 691	675	536	4 014	18 082	1 309	2 214	80	49
Mai	9 961	2 503	597 a)	1 051 a)	7 633	60 133	778	692	4 517	17 109	63	153
Juni	8 924	2 985	7 745	55 796	446	256	4 302	17 442	57	26
Juli	7 435	60 469	726	323	4 392	17 586	40	65
August	608 a)	1 094 a)	7 463	63 757	758	549	4 387	19 332	55	32
September	7 371	57 790	4 397	17 419	71	48
Oktober	8 364	59 009	4 738	17 669	42	63
November	7 308	60 681	4 425	18 335	41	44
Dezember	4 693	17 301	32	50
1992 Januar	815	426	4 616	20 556
Februar	7 789	56 441	654	413
März
April
Mai

Jahr Monat	Pakistan 11)		Philippinen		Singapur 12)		Taiwan		Thailand		Australien 11)		Neuseeland	
	geladen	gelöscht	geladen	gelöscht	geladen	gelöscht	geladen	gelöscht	geladen	gelöscht	geladen	gelöscht	geladen	gelöscht
1986 MD	401	1 287	1 052	1 728	3 809	5 593	1 358	5 898	1 741	1 370	20 379	1 710	801	496
1987 MD	354	1 328	1 082	2 058	3 916	5 942	1 507	6 918	1 584	2 037	19 988	1 942	804	614
1988 MD	359	1 467	1 146	2 212	4 816	7 014	1 558	8 066	1 848	2 106	22 008	2 434	881	576
1989 MD	391	1 610	1 086	2 389	6 301	8 109	1 378	8 142	23 013	2 913	917	653
1990 MD	395	1 643	1 176	2 638	6 797	8 852	1 287	8 535	23 994	2 600	1 017	693
1991 MD	449	1 637	7 475	9 707	1 488	8 617	1 246	855
1991 März	572	1 757	1 292	2 687	7 439	8 217	1 554	8 849	1 178	736
April	391	1 445	1 250	2 389	6 419	8 241	1 406	8 198	1 358	476
Mai	390	1 578	1 000	2 257	7 325	9 285	1 463	8 915	1 398	786
Juni	459	1 623	7 703	8 791	1 753	8 636	1 176	585
Juli	524	1 663	8 228	11 884	1 360	8 656	1 240	550
August	489	1 606	7 709	9 757	1 422	9 197	1 481	632
September	483	1 476	8 044	11 153	1 352	7 957	1 036	632
Oktober	401	1 888	8 153	10 606	1 899	7 811	1 161	899
November	445	1 801	7 752	10 125	1 423	10 690	1 679	500
Dezember	380	1 723	7 600	11 000	1 782	8 348	1 023	719
1992 Januar	485	2 074	1 277	9 280	1 016	808
Februar	1 144	10 083	1 417	1 052
März	1 304	9 592	1 110	487
April
Mai

1) Wirtschaftsjahre, die am 30. September enden. Myanmar: ehem. Birma. — 2) Einschl. des internationalen Güterverkehrs auf den Großen Seen. — 3) Einschl. Seeuumschlag. — 4) Verkehr vom Atlantik zum Pazifik. — 5) Verkehr vom Pazifik zum Atlantik. — 6) Einschl. Schiffsbedarf. — 7) Ohne Verpackung. — 8) Ohne Erdöl. — 9) Einschl. Küstenschifffahrt. — 10) Nur Westmalaysia. — 11) Wirtschaftsjahre, die am 30. Juni enden. — 12) 1 000 Frachttonnen.
a) Monatsdurchschnitt für ein Vierteljahr.

Aktueller Zahlenspiegel

17 Luftverkehr

Mill. Personenkilometer

Vorbemerkung: Die Angaben beziehen sich auf den Flugverkehr der konzessionierten Luftverkehrsgesellschaften (einschl. der im Ausland beflogenen Strecken).

Jahr Monat	Bundesrepublik Deutschland		Belgien 3)	Dänemark 4)	Finnland	Frankreich 5)	Griechenland	Großbritannien und Nordirland 6)	Irland	Island 7)
	1)	2)								
1986 MD	8 909	2 220	463	294	245	3 289	532	4 283	208	189
1987 MD	8 154	2 651	498	312	299	3 697	593	4 988	228	216
1988 MD	9 143	2 841	544	330	336	3 978	628	5 251	272	195
1989 MD	9 660	3 014	563	359	385	4 281	668	5 834	358	118
1990 MD	11 105	3 512	631	355	395	4 323	647	6 811	380	138
1991 MD	11 323	4 043
1990 Oktober	12 250	3 771	644	365	374	4 239	598	7 077	356	142
November	9 286	3 241	521	318	357	3 638	454	5 742	233	111
Dezember	9 220	3 148	570	291	336	3 980	508	8 004	252	108
1991 Januar	8 725	2 924	530	267	338	3 684	468	100
Februar	6 462	2 080	375	231	288	2 745	268	84
März	9 110	2 925	461	300	310	3 555	367	122
April	9 497	3 232	473	336	380	3 694	422	127
Mai	11 493	3 726	488	353	400	3 935	470	153
Juni	12 327	3 990	535	405	479	4 205	564
Juli	13 919	4 180	640	401	492	4 826	686
August	15 418	4 440	660	...	483	4 850	764
September	14 432	...	591	...	412	4 733	709
Oktober	13 735	...	536	4 217
November	10 644	...	459	3 905
Dezember	10 110	...	474	4 144

Jahr Monat	Italien 8)	Niederlande 7) 9)	Norwegen 4)	Österreich 7)	Polen	Portugal 10)	Rumänien	Schweden 4)	Schweiz 7)	Ehem. Sowjetunion
1986 MD	1 410	1 606	419	119	183	376	119	588	1 081	16 196
1987 MD	1 554	1 839	449	141	192	418	129	606	1 153	16 677
1988 MD	1 597	1 966	489	169	225	473	139	653	1 204	17 764
1989 MD	1 791	2 108	493	252	311	523	137	708	1 295	18 895
1990 MD	1 896	2 363	527	313	290	570	153	605	1 320	20 065
1991 MD
1990 Oktober	2 039	2 447	553	320	...	604	182	633	1 380	19 367
November	1 563	2 111	478	261	...	459	145	561	1 080	17 378
Dezember	1 615	2 241	434	234	...	509	94	503	1 095	16 856
1991 Januar	1 219	...	324	202	...	475	24	450	1 099	15 102
Februar	772	...	287	157	...	360	57	397	976	14 377
März	1 092	...	363	223	...	469	97	517	1 228	16 992
April	1 370	...	404	267	...	495	146	565	1 220	14 676
Mai	1 540	...	426	295	...	543	172	590	1 241	16 328
Juni	1 691	...	490	315	...	593	198	652	1 331	22 655
Juli	489	641	284	627	1 409	26 643
August	770	291	787	1 514	27 139
September	235	732	1 414	20 974
Oktober	1 438	...
November
Dezember

Jahr Monat	Spanien	Tschecho- slowakei	Ägypten	Kenia 7)	Mosambik	Simbabwe	Südafrika 11)	Tunesien	Argentinien 12)	Brasilien 13)
1986 MD	1 593	156	335	101	41	54	623	109	662	1 956
1987 MD	1 701	172	409	103	35	52	623	116	721	1 884
1988 MD	1 856	187	459	110	42	56	734	124	737	1 978
1989 MD	1 904	183	516	117	41	63	767	131	771	2 321
1990 MD	1 843	169	500	138	42	66	754	125	703	2 320
1991 MD
1990 Oktober	1 944	186	385	133	40	...	760	103	674	2 441
November	1 590	138	324	127	40	...	718	93	671	2 255
Dezember	1 624	121	403	151	41	...	783	104	811	2 607
1991 Januar	1 600	118	39	...	769	80	...	2 817
Februar	1 147	85	32	...	619	40	...	2 071
März	1 449	102	35	...	706	66	...	2 018
April	1 600	111	645	89	...	1 925
Mai	1 673	121	602	104	...	1 990
Juni	2 040	132	126	...	2 222
Juli	2 293	207	174
August	2 441	227
September	2 290	193
Oktober	...	173
November
Dezember

1) Deutsche und ausländische Luftverkehrsgesellschaften im Linien- und Gelegenheitsverkehr, Kilometerangaben bis zum ersten Flughafen im Ausland. Ab Januar 1991 nach dem Gebietsstand ab dem 3. 10. 1990. — 2) Nur Deutsche Lufthansa. — 3) Nur internationaler Flugverkehr. — 4) Einschl. des eigenen Anteils an den internationalen Strecken der SAS (Scandinavian Airlines System). — 5) Nur Air France, UTA und Air Inter. — 6) Luftverkehrsgesellschaften in Großbritannien, ohne die in Übersee beheimateten. — 7) Der internationale Luftverkehr umfaßt mindestens 95 % der gesamten Verkehrsleistungen. — 8) Nur Alitalia. — 9) Nur KLM und NLM. — 10) Nur TAP. — 11) Nur SAA. — 12) Nur Aerolineas Argentinas. — 13) Nur VARIG und Cruzeiro.

Aktueller Zahlenspiegel
17 Luftverkehr
Mill. Personenkilometer

Jahr Monat	Chile	Kanada 1)	Kolumbien	Mexiko 2)	Vereinigte Staaten	Indien	Indonesien	Iran	Israel 3)4)	Japan
1986 MD	183	3 252	355	1 407	48 733	1 295	817	408	567	5 549
1987 MD	176	3 353	353	1 471	53 674	1 440	977	406	613	6 375
1988 MD	203	3 910	359	1 245	56 604	1 501	1 206	368	570	7 039
1989 MD	234	4 199	378	1 338	57 828	1 419	1 159	391	633	7 774
1990 MD	248	3 844	365	1 532	61 285	1 377	1 161	464	575	5 114
1991 MD
1990 Oktober	226	3 708	302	1 414	...	1 201	1 233	467	...	4 783
November	237	2 958	326	1 418	...	1 241	1 160	436	...	4 408
Dezember	290	3 012	405	1 632	...	1 428	1 218	431	...	4 399
1991 Januar	305	2 928	1 359	...	416
Februar	249	2 514	1 029	...	412
März	240	3 076	1 193	...	511
April	189	2 828	1 222	...	447
Mai	202	3 192	1 218	...	440
Juni	209	3 485	1 326	...	387
Juli	254	3 941	485
August	243	4 383	522
September	3 764	504
Oktober	3 372
November
Dezember

Jahr Monat	Korea, Republik	Malaysia	Pakistan	Philippinen 5)	Singapur	Sri Lanka	Taiwan	Thailand	Australien 6)	Neuseeland
1986 MD	1 117	521	594	743	1 906	176	1 023	939	2 652	735
1987 MD	1 208	634	647	772	2 079	182	1 208	1 121	2 966	805
1988 MD	1 223	721	729	893	2 338	199	1 467	1 390	3 365	904
1989 MD	1 514	838	761	883	2 539	223	1 733	1 569	2 182	884
1990 MD	1 559	989	782	866	2 633	285	2 014	1 646	2 307	884
1991 MD	2 420
1990 Oktober	1 519	958	680	748	2 635	345	1 933	1 654	2 276	783
November	1 439	1 139	655	758	2 643	239	1 967	1 667	2 142	780
Dezember	1 594	1 141	766	896	2 732	292	2 090	1 685	2 491	1 104
1991 Januar	1 021	713	...	2 826	289	2 086	1 683	2 310	897
Februar	962	547	...	2 212	230	2 149	1 277	1 948	789
März	1 098	681	...	2 556	259	1 966	1 343	2 087	971
April	1 095	684	...	2 569	238	2 128	1 428	1 900	887
Mai	1 181	755	...	2 640	240	2 157	1 327	1 876	731
Juni	1 221	837	...	2 940	251	2 400	1 297	2 135	904
Juli	1 289	925	...	2 977	300	2 788	1 602	2 306	813
August	837	...	3 159	368	3 865	1 815	2 270	888
September	2 927	318	2 368	...	2 184	...
Oktober	2 913	294	2 466
November	2 868	305	2 229
Dezember	2 434

1) Nur Air Canada und Canadian. — 2) Monate: nur AERONAVES DE MEXICO und MEXICANA. — 3) Monate: nur EL AL. — 4) Der internationale Luftverkehr umfaßt mindestens 95 % der gesamten Verkehrsleistungen. — 5) Nur PAL. — 6) Monate: nur internationaler Flugverkehr.

18 Bargeldumlauf

Vorbemerkung: Die Angaben über den Bargeldumlauf (Currency Outside Banks) beziehen sich auf die im Umlauf befindlichen Noten und Münzen ohne die Bestände der Emissions-Institute und der Geschäftsbanken. In den meisten Fällen war es nicht möglich, die verhältnismäßig kleinen Bestände bei öffentlichen Stellen anzuschließen. Die Angaben über den Bargeldumlauf je Einwohner beziehen sich auf die Jahresmitte - Bevölkerung.

Jahres- bzw. Monatsende	Bundesrepublik Deutschland 1)		Belgien - Luxemburg		Dänemark		Finnland		Frankreich		Großbritannien und Nordirland		Irland	
	DM		Belgische Francs		Dänische Kronen		Finnmark		Franz. Francs		Pfund Sterling		Irische Pfund	
	Mrd.	je Einw.	Mrd.	1 000 je Einw.	Mrd.	je Einw.	Mill.	je Einw.	Mrd.	je Einw.	Mrd.	je Einw.	Mill.	je Einw.
1986	112.2	1 839	401	39.2	18.82	3 673	6 357	1 292	214	3 864	13.39	236	1 024	286
1987	124.1	2 032	411	40.2	19.82	3 865	7 259	1 470	222	3 994	14.18	250	1 107	306
1988	142.6	2 321	415	40.6	21.39	4 167	8 418	1 700	236	4 232	15.34	269	1 212	332
1989	146.9	2 389	423	41.4	22.38	4 355	8 772	1 767	246	4 397	16.20	284	1 310	355
1990	158.6	2 006	409	40.0	22.58	4 390	9 555	1 921	259	4 614	16.35	286	1 317	354
1991	171.8	2 156	412	40.3	24.24	4 709	7 937	1 592	16.74	292	1 382	368
1991 März	160.1	2 009	402	39.3	38.02	7 385	8 612	1 727	246	4 367	16.59	289	1 292	344
April	158.9	1 994	400	39.2	23.62	4 588	8 484	1 701	246	4 367	15.68	273	1 239	330
Mai	161.0	2 020	412	40.3	23.59	4 582	9 666	1 938	247	4 385	16.57	289	1 308	348
Juni	161.4	2 025	427	41.8	24.75	4 808	8 978	1 800	251	4 456	16.48	287	1 304	347
Juli	162.8	2 043	409	40.0	23.57	4 578	8 825	1 770	236	4 190	16.20	282	1 319	351
August	165.0	2 070	408	39.9	23.75	4 613	8 750	1 755	253	4 491	16.60	290	1 325	353
September	164.9	2 069	404	39.5	23.17	4 501	8 690	1 743	248	4 403	16.08	280	1 289	343
Oktober	166.7	2 092	406	39.7	23.39	4 544	8 721	1 749	250	4 438	16.22	283	1 302	347
November	171.7	2 154	406	39.7	24.01	4 664	8 111	1 626	17.01	297	1 311	349
Dezember	171.8	2 156	412	40.3	24.24	4 709	7 937	1 592	16.74	292	1 382	368
1992 Januar	167.8	2 093	393	38.5	23.70	4 601	7 810	1 562	16.27	283	1 301	343
Februar	168.4	2 101	395	38.7	23.37	4 537	7 909	1 582	16.37	285	1 303	344
März	167.4	2 088	397	38.9	22.75	4 417	8 008	1 602	15.91	277
April	171.9	2 144	406	39.7	24.36	4 729
Mai	172.3	2 149

Jahres- bzw. Monatsende	Island		Italien		Ehem. Jugoslawien		Niederlande		Norwegen		Österreich		Polen	
	Isländ. Kronen		Ital. Lire		Jugosl. Dinare (neu)		Holländ. Gulden		Norw. Kronen		Schillinge		Zloty	
	Mill.	je Einw.	Mrd.	1 000 je Einw.	Mill.	je Einw.	Mrd.	je Einw.	Mrd.	je Einw.	Mrd.	1 000 je Einw.	Mrd.	1 000 je Einw.
1986	1 734	7 107	48 203	843.1	116	5	29.77	2 044	26.58	6 382	87.9	11.6	1 166	31.1
1987	2 244	9 122	52 646	921.0	215	9	32.85	2 241	28.16	6 742	93.0	12.3	1 312	34.8
1988	2 639	10 598	56 980	997.4	585	25	34.61	2 346	28.52	6 810	98.7	13.0	2 523	66.4
1989	3 045	12 131	67 473	1 182.0	12 375	523	36.00	2 424	29.20	6 952	102.6	13.5	9 880	258.6
1990	3 174	12 545	69 337	1 215.1	52 517	2 206	36.47	2 439	29.88	7 094	106.6	14.1	39 336	1 023.8
1991	3 124	12 203	76 190	1 335.4	36.99	2 459	31.79	7 526	113.3	14.9	56 371	1 459.4
1991 März	3 207	12 527	68 617	1 202.7	58 289	2 352	36.39	2 419	27.90	6 605	104.1	13.7	47 477	1 229.2
April	2 992	11 688	65 955	1 156.1	60 009	2 508	36.19	2 405	27.28	6 458	104.3	13.7	48 360	1 252.0
Mai	3 293	12 863	66 349	1 163.0	61 414	2 566	36.84	2 449	27.14	6 425	109.8	14.5	48 290	1 250.2
Juni	3 347	13 074	68 800	1 206.0	66 664	2 786	37.22	2 474	28.14	6 662	110.0	14.5	50 436	1 305.8
Juli	3 292	12 859	70 800	1 241.0	75 222	3 143	36.49	2 425	27.20	6 439	110.9	14.6	51 792	1 340.9
August	3 401	13 285	68 570	1 201.9	36.63	2 435	27.35	6 475	111.2	14.7	54 570	1 412.8
September	3 056	11 938	69 020	1 210.0	36.23	2 408	29.83	7 062	109.1	14.4	54 683	1 415.7
Oktober	3 026	11 820	68 820	1 206.3	36.18	2 405	28.49	6 745	109.5	14.4	54 981	1 423.5
November	3 273	12 785	70 890	1 242.6	36.67	2 437	29.02	6 870	113.7	15.0	57 908	1 499.2
Dezember	3 124	12 203	76 190	1 335.4	36.99	2 459	31.79	7 526	113.3	14.9	56 371	1 459.4
1992 Januar	3 173	12 298	71 590	1 254.7	36.09	2 384	30.22	7 136	109.7	14.5
Februar	3 055	11 841	71 130	1 246.7	36.24	2 394	29.93	7 067	111.5	14.7
März	2 930	11 357	72 080	1 263.3	35.96	2 375	109.0	14.4
April	3 203	12 415	111.6	14.7
Mai

Jahres- bzw. Monatsende	Schweden		Schweiz		Spanien		Türkei		Zypern		Ägypten		Äthiopien	
	Schwedische Kronen		Schweizer Franken		Pesetas		Türkische Pfund		Zypern Pfund		Ägyptische Pfund		Birr	
	Mrd.	je Einw.	Mrd.	je Einw.	Mrd.	1 000 je Einw.	Mrd.	1 000 je Einw.	Mill.	je Einw.	Mill.	je Einw.	Mill.	je Einw.
1986	51.74	6 185	28.54	4 389	2 406	62.1	1 415	27.5	130.67	194	8 803	185	1 640	37
1987	54.10	6 453	28.92	4 427	2 741	70.5	2 275	43.3	142.58	210	9 537	195	1 744	38
1988	57.38	6 827	30.64	4 670	3 244	83.3	3 426	64.0	157.64	229	10 406	208	1 962	42
1989	64.18	7 617	30.90	4 691	3 839	98.3	6 841	124.9	169.08	244	10 934	213	2 341	49
1990	67.85	8 035	31.45	4 759	4 539	115.8	11 378	203.7	183.53	262	12 410	237	3 081	63
1991	71.97	8 507	31.28	4 719	5 608	142.6	17 461	306.3	195.50	276	13 524	252	4 007	79
1991 März	61.29	7 245	29.16	4 400	4 558	115.9	13 118	230.1	170.15	240	13 029	243	3 478	69
April	60.09	7 103	28.80	4 345	4 572	116.3	13 107	229.9	167.50	237	13 255	247	3 565	70
Mai	60.63	7 167	28.72	4 333	4 691	119.3	13 799	242.1	172.40	244	13 144	245	3 789	75
Juni	61.51	7 271	29.24	4 412	4 835	123.0	15 882	278.6	175.20	247	13 057	243	3 821	75
Juli	60.26	7 123	28.71	4 332	5 003	127.3	15 137	265.5	178.20	252	13 088	244	3 674	72
August	60.53	7 155	28.71	4 332	4 988	126.9	17 313	303.7	177.50	251	13 439	251	3 736	74
September	61.22	7 236	28.78	4 342	5 021	127.7	17 234	302.3	177.20	250	13 409	250	3 822	75
Oktober	62.26	7 359	28.76	4 339	5 076	129.1	18 172	318.8	174.90	247	13 869	259	3 812	75
November	63.35	7 488	29.30	4 421	5 145	130.9	17 901	314.0	174.50	246	13 937	260	3 824	75
Dezember	71.97	8 507	31.28	4 719	5 608	142.6	17 461	306.3	195.50	276	13 524	252	4 007	79
1992 Januar	64.46	7 607	29.05	4 373	5 869	148.7	180.40	253	13 735	251
Februar	65.39	7 717	28.95	4 358	5 834	147.9	13 722	250
März	62.87	7 419	28.93	4 355
April	63.28	7 468	29.03	4 370
Mai

1) Einschl. der im Ausland befindlichen Noten und Münzen. Ab Juli 1990 gesamtes Währungsgebiet der D-Mark. Die Angaben über den Bargeldumlauf je Einwohner beziehen sich ab 1990 auf die Bevölkerung am Jahresanfang (Eurostat).

Aktueller Zahlenspiegel

18 Bargeldumlauf

Jahres- bzw. Monatsende	Algerien		Côte d'Ivoire		Gabun		Ghana		Kamerun		Kenia		Kongo	
	Algerische Dinare		CFA - Francs		CFA - Francs		Cedis		CFA - Francs		Kenia - Schillinge		CFA - Francs	
	Mrd.	je Einw.	Mrd.	1 000 je Einw.	Mrd.	1 000 je Einw.	Mrd.	je Einw.	Mrd.	1 000 je Einw.	Mill.	je Einw.	Mrd.	1 000 je Einw.
1986	89.36	3 989	317.7	30.8	47.39	46.4	32.35	2 437	167.66	16.2	6 371	306	49.39	24.7
1987	96.87	4 208	304.7	28.4	49.47	46.8	48.98	3 574	171.11	16.0	7 888	348	55.28	26.8
1988	109.76	4 642	298.5	26.8	48.13	45.8	67.88	4 804	166.12	15.0	8 538	382	51.20	24.4
1989	119.87	4 935	254.1	22.0	57.50	50.8	82.92	5 892	162.85	14.2	9 655	417	49.91	22.7
1990	134.74	5 398	270.7	22.6	61.88	52.8	80.05	5 327	155.98	13.2	10 829	451	66.20	29.2
1991	155.91	6 076	62.88	51.9	170.25	13.9	12 761	512	53.28	22.7
1991 März	140.84	5 489	246.7	19.8	57.54	47.5	80.13	5 167	159.76	13.1	10 854	435	60.08	25.6
April	245.9	19.7	57.25	47.2	76.93	4 960	161.74	13.2	10 514	422	60.40	25.7
Mai	241.1	19.3	57.73	47.6	76.17	4 911	166.86	13.6	10 565	424	61.14	26.1
Juni	148.81	5 799	230.6	18.5	56.66	46.7	76.73	4 947	166.27	13.6	10 702	429	60.79	25.9
Juli	150.90	5 881	62.54	51.6	76.94	4 961	168.40	13.8	10 765	432	61.61	26.3
August	153.58	5 985	60.72	50.1	77.39	4 990	167.44	13.7	11 391	457	58.13	24.8
September	155.24	6 050	62.70	51.7	77.66	5 007	169.11	13.8	11 092	445	55.91	23.8
Oktober	155.26	6 051	64.04	52.8	77.81	5 017	165.46	13.5	11 273	452	51.57	22.0
November	154.71	6 029	63.14	52.1	87.58	5 647	165.08	13.5	12 447	499	49.70	21.2
Dezember	155.91	6 076	62.88	51.9	90.03	5 805	170.25	13.9	12 761	512	53.28	22.7
1992 Januar	60.29	48.1	163.21	12.9	12 544	485	50.22	20.7
Februar	58.07	46.3	166.90	13.2	12 671	490	49.71	20.5
März
April
Mai

Jahres- bzw. Monatsende	Malawi		Mali		Marokko		Niger		Nigeria		Ruanda		Senegal	
	Malawi-Kwacha		CFA - Francs		Dirham		CFA - Francs		Naira		Ruanda - Francs		CFA - Francs	
	Mill.	je Einw.	Mrd.	je Einw.	Mill.	je Einw.	Mrd.	je Einw.	Mill.	je Einw.	Mill.	je Einw.	Mrd.	1 000 je Einw.
1986	79.30	10	66.92	8 206	18 694	827	40.46	5 930	5 178	54	7 886	1 218	104.30	15.9
1987	107.62	13	60.77	7 230	20 003	862	35.59	5 055	6 299	64	8 203	1 256	100.70	14.9
1988	134.62	16	62.19	7 179	21 914	920	42.17	5 808	9 414	93	8 439	1 249	92.78	13.4
1989	156.60	18	54.77	6 133	24 814	1 016	41.81	5 581	11 689	111	7 744	1 108	102.88	14.4
1990	159.38	18	46.88	5 088	29 252	1 167	37.67	4 873	14 951	138	8 593	1 187	95.24	13.0
1991	222.69	25	34 224	1 332	8 822	1 178
1991 März	152.40	17	50.05	5 265	30 496	1 187	43.34	5 428	15 636	139	8 463	1 130	104.55	13.9
April	156.34	17	55.41	5 828	30 999	1 206	43.83	5 490	8 431	1 125	103.41	13.7
Mai	209.86	23	57.11	6 007	30 501	1 187	43.14	5 403	8 724	1 165	104.13	13.8
Juni	257.49	28	56.98	5 993	32 493	1 264	43.03	5 390	9 954	1 329	99.73	13.2
Juli	267.40	29	33 056	1 286	42.11	5 274	9 837	1 313	92.55	12.3
August	292.19	32	34 389	1 338	9 370	1 251
September	301.33	33	33 920	1 320	8 788	1 173
Oktober	255.02	28	33 643	1 309	8 595	1 147
November	242.39	27	33 543	1 305	8 471	1 131
Dezember	222.69	25	34 224	1 332	8 822	1 178
1992 Januar	208.67	22	34 302	1 302	8 616	1 111
Februar	201.63	21	34 192	1 298	8 274	1 067
März	196.10	21	34 373	1 305	8 642	1 115
April
Mai

Jahres- bzw. Monatsende	Sudan		Südafrika		Swasiland		Togo		Tunesien		Zaire		Argentinien ¹⁾	
	Sudanesische Pfund		Rand		Emalangeni		CFA - Francs		Tunesische Dinare		Zaire		Argent. Pesos	
	Mill.	je Einw.	Mill.	je Einw.	Mill.	je Einw.	Mrd.	1 000 je Einw.	Mill.	je Einw.	Mrd.	1 000 je Einw.	Mill.	je Einw.
1986	2 760	123	4 181	130	25.21	37	46.02	15.08	851	87	19	0.6	0	0
1987	3 625	157	5 025	152	27.19	38	48.27	15.00	705	92	36	1.1	1	0
1988	5 601	235	6 128	182	32.20	44	23.20	7.01	801	103	83	2.5	4	0.1
1989	9 240	377	7 314	212	37.20	49	21.33	6.23	875	109	153	4.4	182	5.7
1990	8 251	234	50.89	65	32.09	9.09	1 005	123	427	12.0	2 258	69.9
1991	52.99	65	1 104	132	10 845	295.3
1991 März	8 776	243	50.96	62	37.89	10.40	1 066	127	736	20.0	2 827	86.4
April	8 441	234	49.28	60	36.47	10.00	1 040	124	928	25.3	2 816	86.1
Mai	8 796	244	54.50	67	34.70	9.53	1 027	123	1 053	28.7	2 887	88.3
Juni	8 602	238	55.55	68	35.47	9.74	1 550	42.2	3 444	105.3
Juli	53.62	66	1 095	131	1 758	47.8	3 587	109.7
August	56.89	70	1 135	136	2 567	69.9
September	52.80	65	1 087	130	2 920	79.5
Oktober	51.85	63	1 059	127	4 844	131.9
November	58.78	72	1 059	127	8 150	221.9
Dezember	52.99	65	1 104	132	10 845	295.3
1992 Januar	54.24	64	1 126	143	11 628	306.5
Februar	54.87	65	1 150	135	13 955	367.9
März	51.29	61
April	53.23	63
Mai

1) Währungsumstellung am 1. Januar 1992: 10 000 Austral (A) = 1 Argentinischer Peso (arg\$).

Aktueller Zahlenspiegel

18 Bargeldumlauf

Jahres- bzw. Monatsende	Bahamas		Barbados		Belize		Costa Rica		Dominika		Dominikanische Republik		El Salvador	
	Bahama-Dollar		Barbados-Dollar		Belize-Dollar		Costa-Rica-Colónes		Ostkaribische Dollar		Dominikanische Pesos		El-Salvador-Colónes	
	Mill.	je Einw.	Mill.	je Einw.	Mill.	je Einw.	Mrd.	1 000 je Einw.	Mill.	je Einw.	Mill.	je Einw.	Mill.	je Einw.
1986	85,0	275	137,4	543	25,90	152	13,2	4,9	6,64	82	937	143	1 157	239
1987	74,8	310	156,6	617	29,56	169	14,8	5,3	20,77	256	1 313	196	1 298	263
1988	78,8	322	171,3	674	34,11	191	24,7	8,6	22,83	282	1 876	273	1 326	264
1989	79,5	319	182,7	719	40,44	221	21,9	7,4	20,69	252	2 683	382	1 727	336
1990	80,2	317	192,9	756	43,46	232	27,5	9,1	24,96	304	3 733	521	1 856	353
1991	78,7	305	178,7	701	47,91	250	34,7	11,2	30,76	371	4 586	626	2 023	376
1991 März	80,9	314	201,9	792	49,07	256	24,5	7,9	29,48	355	3 557	486	1 786	332
April	72,5	281	190,2	746	48,18	251	23,7	7,7			3 466	473	1 662	309
Mai	78,2	303	198,9	780	51,38	268	24,3	7,9			3 480	475	1 631	303
Juni	80,1	310	200,8	787	51,82	270	24,4	7,9	30,02	362	3 440	470	1 631	303
Juli	76,0	295	195,0	765	49,95	260	24,1	7,8	27,90	336	3 425	468	1 618	301
August	80,4	312	192,2	754	51,57	269	25,8	8,4	29,40	354	3 592	491	1 617	301
September	76,8	298	186,7	732	47,70	248	25,4	8,2	28,08	338	3 565	487	1 599	297
Oktober	76,7	297	182,9	717	46,68	243	25,4	8,2	26,86	324	3 626	495	1 601	298
November	84,9	329	187,3	735	50,03	261	28,9	9,4	29,95	361	3 822	522	1 716	319
Dezember	78,7	305	178,7	701	47,91	250	34,7	11,2	30,76	371	4 586	626	2 023	376
1992 Januar	78,7	300	180,2	704	48,50	247	4 325	579	1 882	342
Februar	78,0	298	180,9	707	49,05	250	4 383	587	1 858	337
März	73,8	282	170,5	666	47,48	242	4 360	584	1 795	326
April	50,13	256	1 870	339
Mai

Jahres- bzw. Monatsende	Guatemala		Honduras		Jamaika		Kanada		Mexiko		Peru		Suriname	
	Quetzales		Lempiras		Jamaika-Dollar		Kanadische Dollar		Mexikanische Pesos		Neue Sol		Suriname-Gulden	
	Mill.	je Einw.	Mill.	je Einw.	Mill.	je Einw.	Mrd.	je Einw.	Mrd.	1 000 je Einw.	Mill.	je Einw.	Mill.	je Einw.
1986	804,6	98	426	94	729	311	15,59	608	3 067	37,8	16	0,8	451,3	1 157
1987	931,2	110	492	105	844	356	16,92	654	7 339	88,4	42	2,1	638,0	1 603
1988	1 069,0	123	570	118	1 288	537	18,24	699	13 201	155,5	261	12,6	788,3	1 942
1989	1 329,2	149	676	136	1 378	568	19,64	747	18 030	207,9	5 372	254,4	874,2	2 112
1990	1 897,1	206	882	172	1 640	668	20,05	756	24 689	278,7	958,2	2 271
1991	2 089,4	221	977	184	2 632	1 059	21,22	794	32 573	360,1	1 143,0	2 664
1991 März	1 956,7	207	876	165	1 600	644	19,59	733	23 654	281,5	939,8	2 191
April	1 816,8	192	803	152	1 546	622	19,45	727	22 245	245,9	936,5	2 183
Mai	1 772,5	187	790	149	1 691	680	20,01	748	24 182	267,3
Juni	1 744,9	184	793	150	1 773	713	20,71	775	24 623	272,2	995,7	2 321
Juli	1 693,2	179	768	145	1 831	737	20,44	765	23 755	262,6	1 035,8	2 414
August	1 718,8	182	791	149	1 992	802	20,79	778	24 489	270,7	1 049,3	2 446
September	1 697,6	179	778	147	1 894	762	20,37	762	23 719	262,2	1 041,7	2 428
Oktober	1 838,0	194	787	149	1 907	767	20,54	768	25 407	280,8	1 098,6	2 561
November	1 921,5	203	844	159	2 082	838	20,87	781	27 068	299,2	1 099,6	2 563
Dezember	2 089,4	221	977	184	2 632	1 059	21,22	794	32 573	360,1	1 143,0	2 664
1992 Januar	929	170	2 437	969	20,61	765	30 173	326,8
Februar	949	174	2 548	1 013	20,57	763
März	929	170	20,46	759
April
Mai

Jahres- bzw. Monatsende	Trinidad und Tobago		Venezuela		Vereinigte Staaten		Afghanistan 1)		Bangladesch		Indien	
	Trinidad- und Tobago-Dollar		Bolivares		US-Dollar		Afghani		Taka		Indische Rupien	
	Mill.	je Einw.	Mrd.	je Einw.	Mrd.	je Einw.	Mill.	1 000 je Einw.	Mill.	je Einw.	Mrd.	je Einw.
1986	723,1	603	18,70	1 051	186,2	771	71 402	4,9	19 027	183	268,0	341
1987	702,6	576	24,83	1 359	200,5	824	112 488	7,6	22 490	211	315,6	393
1988	688,8	555	31,20	1 684	214,8	875	152 330	10,1	25 282	231	356,4	435
1989	703,9	558	40,29	2 094	225,5	912	222 720	14,2	27 286	242	434,5	520
1990	735,3	574	56,42	2 859	249,6	1 002	311 929	18,8	29 950	259	501,9	588
1991	76,46	3 780	270,3	1 077	31 330	264	592,3	680
1991 März	746,8	574	55,48	2 743	255,2	1 016	332 164	18,8	31 524	265	533,8	613
April	728,4	560	51,49	2 546	254,9	1 015	33 190	280	555,4	639
Mai	746,3	574	55,23	2 731	257,3	1 025	33 623	280	579,0	665
Juni	734,4	564	56,03	2 770	258,8	1 031	357 383	20,2	36 118	304	568,2	652
Juli	732,5	563	55,73	2 755	260,3	1 037	34 595	291	545,3	626
August	747,6	575	58,20	2 877	261,1	1 040	33 163	279	533,8	613
September	714,7	549	56,67	2 802	260,3	1 037	32 293	272	528,7	607
Oktober	719,3	553	57,17	2 826	263,3	1 049	31 321	269	557,7	640
November	72,38	3 578	266,8	1 063	31 974	269	579,6	665
Dezember	76,46	3 780	270,3	1 077	31 330	264	592,3	680
1992 Januar	66,61	3 214	266,8	1 055	34 307	281	596,5	670
Februar	73,27	3 536	268,8	1 063	34 752	285	605,1	680
März	270,7	1 070	37 304	306
April
Mai

1) Monate: Stand jeweils zum 21.

Aktueller Zahlenspiegel

18 Bargeldumlauf

Jahres- bzw. Monatsende	Indonesien		Israel		Japan		Jordanien		Korea, Republik		Kuwait	
	Rupiahs		Neue Schekel		Yen		Jordan-Dinare		Won		Kuwait-Dinare	
	Mrd.	1 000 je Einw.	Mill.	je Einw.	Mrd.	1 000 je Einw.	Mill.	je Einw.	Mrd.	1 000 je Einw.	Mill.	je Einw.
1986	5 338	31,3	974	226	26 198	215,7	583,9	180	3 679	89,2	337,1	189
1987	5 802	33,3	1 365	312	28 583	234,3	655,8	173	4 443	106,6	338,3	183
1988	6 245	35,2	1 643	369	31 521	257,3	811,2	206	5 133	122,1	342,5	179
1989	7 908	44,0	2 224	491	38 681	298,3	871,1	212	6 140	144,7	334,1	169
1990	9 094	49,3	2 817	612	37 254	301,7	1 006,2	251	7 011	163,8
1991	9 346	49,8	3 228	691	37 970	306,4	7 913	183,3	446,0	212
1991 März	9 026	48,1	3 093	662	33 665	271,6	1 034,9	250	6 289	145,7	402,9	192
1991 April	8 554	45,6	3 033	649	33 681	271,8	1 008,9	243	6 143	142,3
1991 Mai	8 823	47,1	3 045	652	31 933	257,6	986,4	238	5 910	136,9
1991 Juni	8 825	47,0	3 098	663	35 080	283,0	991,6	239	6 278	145,4	516,7	246
1991 Juli	8 364	45,0	3 125	669	32 692	263,8	993,6	240	6 386	147,9	538,3	256
1991 August	8 862	47,2	3 183	681	32 752	264,3	1 013,7	245	6 219	144,1	538,3	256
1991 September	9 025	48,1	3 213	688	31 950	257,8	1 002,9	242	7 030	162,8	465,1	221
1991 Oktober	8 981	47,8	3 146	673	32 300	260,6	999,3	241	6 547	151,7	465,1	221
1991 November	9 229	49,2	3 154	675	32 800	264,6	994,6	240	6 825	158,1	452,8	215
1991 Dezember	9 346	49,8	3 228	691	37 970	306,4	7 913	183,3	446,0	212
1992 Januar	9 466	49,5	3 134	661	33 220	267,0	1 000,7	233	8 028	184,4	432,6	200
1992 Februar	9 474	49,5	34 170	274,6	1 011,4	236	7 165	164,5	439,8	203
1992 März	11 338	59,3	1 050,9	245	6 975	160,2	504,2	233
1992 April
1992 Mai

Jahres- bzw. Monatsende	Malaysia		Oman		Pakistan		Philippinen		Singapur		Sri Lanka	
	Malaysische Rigit		Rial Omani		Pakistanische Rupien		Philippinische Pesos		Singapur-Dollar		Sri Lanka-Rupien	
	Mill.	je Einw.	Mill.	je Einw.	Mill.	je Einw.	Mrd.	je Einw.	Mill.	je Einw.	Mill.	je Einw.
1986	7 146	444	168,8	131	71 578	668	29,26	517	5 034	1 944	11 570	708
1987	7 965	481	180,4	134	81 785	736	35,37	610	5 440	2 074	13 495	815
1988	9 031	531	176,3	126	92 188	802	40,64	684	5 997	2 257	18 484	1 101
1989	9 904	568	183,6	127	105 225	886	52,94	869	6 610	2 457	19 644	1 156
1990	11 224	627	214,1	143	125 806	1 026	61,92	992	7 109	2 611	22 120	1 285
1991	215,9	138	144 530	1 143	69,39	1 086	7 497	2 721
1991 März	11 694	638	218,6	140	136 987	1 084	56,99	892	7 182	2 607	23 639	1 356
1991 April	217,8	140	137 093	1 085	55,36	866	7 130	2 588	23 001	1 319
1991 Mai	216,6	139	132 213	1 046	55,58	870	7 142	2 592	23 090	1 324
1991 Juni	218,5	140	138 374	1 095	53,83	839	7 117	2 583	22 910	1 314
1991 Juli	219,7	141	131 765	1 042	52,89	828	6 992	2 538	22 400	1 284
1991 August	213,8	137	127 320	1 007	54,10	847	7 066	2 585
1991 September	210,1	135	128 131	1 014	52,42	820	7 027	2 551
1991 Oktober	213,8	137	130 197	1 030	55,30	865	7 046	2 568
1991 November	215,0	138	138 105	1 093	58,96	923	7 167	2 601
1991 Dezember	215,9	138	144 530	1 143	69,39	1 086	7 497	2 721
1992 Januar	219,9	136	145 920	1 121	61,05	933	8 099	2 907
1992 Februar	223,9	138	151 574	1 165	60,38	923	7 711	2 768
1992 März	157 846	1 213	60,54	926
1992 April	153 845	1 182
1992 Mai

Jahres- bzw. Monatsende	Taiwan		Thailand		Australien		Neuseeland		Papua-Neuguinea		Salomonen	
	NT-Dollar		Baht		Australische Dollar		Neuseeland-Dollar		Kina		Salomonen-Dollar	
	Mrd.	1 000 je Einw.	Mrd.	je Einw.	Mill.	je Einw.	Mill.	je Einw.	Mill.	je Einw.	Mill.	je Einw.
1986	231,0	11,9	71,1	1 355	9 538	597	1 006,5	307	95,74	27	13,58	48
1987	285,0	14,5	86,7	1 626	10 841	669	1 058,5	320	106,35	29	16,84	58
1988	320,6	16,1	99,0	1 829	12 267	747	1 123,5	337	115,20	31	20,21	67
1989	348,4	17,3	119,0	2 167	13 018	782	1 177,0	350	122,03	32	22,65	73
1990	354,7	17,2	137,5	2 468	14 342	850	1 032,3	304	134,77	35	25,22	79
1991	387,7	19,0	149,3	2 643	15 328	897	137,36	35	27,80	84
1991 März	378,9	18,6	137,2	2 429	14 358	840	1 173,0	343	115,44	29	25,88	78
1991 April	350,9	17,2	136,8	2 422	14 512	849	113,74	29	24,08	73
1991 Mai	348,4	17,1	134,5	2 381	14 447	845	116,52	29	25,10	76
1991 Juni	365,5	17,9	132,1	2 339	14 620	856	1 096,0	320	118,76	30	25,56	77
1991 Juli	351,8	17,2	128,7	2 279	14 754	863	1 074,2	314	118,99	30	24,66	75
1991 August	345,3	16,9	131,3	2 325	14 746	863	1 131,9	331	118,81	30	25,78	78
1991 September	352,6	17,3	128,9	2 382	14 792	866	1 085,7	317	119,42	30	25,01	76
1991 Oktober	355,6	17,4	130,8	2 316	14 852	869	1 130,5	330	118,47	30	24,99	76
1991 November	357,4	17,5	135,5	2 399	14 949	875	1 166,2	341	120,35	30	27,61	84
1991 Dezember	387,7	19,0	149,3	2 643	15 328	897	137,36	35	27,80	84
1992 Januar	560,9	27,4	15 081	872	26,97	79
1992 Februar	416,0	20,3	14 951	864	26,90	79
1992 März	399,3	19,5	15 013	868	26,70	78
1992 April	391,3	19,1
1992 Mai	391,0	19,1

19 Gold- und Devisenbestände der Zentralnotenbanken

Mill.

Vorbemerkung: Zum Zweck der internationalen Vergleichbarkeit werden die Goldbestände in Unzen (1 fine troy ounce = 31,103477 g) und die Devisenbestände in Sonderziehungsrechten (1 SZR am 31. Mai 1992 = 1,3963 US-\$ oder 2,2520 DM) ausgewiesen.

Jahres- bzw. Monatsende	Bundesrepublik Deutschland 1)		Belgien- Luxemburg		Dänemark		Finnland		Frankreich		Griechenland		Großbritannien und Nordirland	
	Gold- bestände	Devisen- bestände	Gold- bestände	Devisen- bestände	Gold- bestände	Devisen- bestände	Gold- bestände	Devisen- bestände	Gold- bestände	Devisen- bestände	Gold- bestände	Devisen- bestände	Gold- bestände	Devisen- bestände
	Unzen	SZR	Unzen	SZR	Unzen	SZR	Unzen	SZR	Unzen	SZR	Unzen	SZR	Unzen	SZR
1986	95	37 497	35	3 785	1,63	3 724	1,91	1 159	82	23 241	3,31	1 171	19	12 170
1987	95	51 382	34	5 895	1,63	6 758	1,96	4 222	82	20 889	3,34	1 820	19	27 178
1988	95	39 625	34	6 172	1,63	7 598	1,96	4 366	82	16 615	3,40	2 618	19	30 554
1989	95	42 508	31	7 427	1,64	4 400	2,00	3 528	82	16 640	3,40	2 363	19	24 340
1990	95	44 260	31	7 817	1,65	7 073	2,00	6 475	82	23 946	3,40	2 323	19	23 144
1991	95	40 210	31	7 738	1,66	4 759	2,00	4 969	82	19 779	3,43	3 552	19	27 075
1991 März	95	40 214	31	7 020	1,66	6 119	2,00	5 773	82	24 800	3,40	2 109	19	25 447
April	95	40 793	31	7 015	1,65	6 146	2,00	5 671	82	24 174	3,41	2 065	19	28 497
Mai	95	41 277	31	7 085	1,65	6 023	2,00	4 211	82	23 439	3,44	2 451	19	28 574
Juni	95	40 123	31	6 876	1,65	5 711	2,00	5 258	82	22 329	3,42	2 295	19	26 793
Juli	95	40 774	31	7 183	1,66	5 414	2,00	5 275	82	22 934	3,42	2 867	19	27 708
August	95	41 194	31	7 228	1,66	5 270	2,00	4 590	82	23 017	3,42	3 242	19	27 158
September	95	40 876	31	7 349	1,66	5 345	2,00	4 110	82	23 064	3,42	3 561	19	27 314
Oktober	95	40 335	31	7 358	1,66	5 056	2,00	2 194	82	22 732	3,42	3 899	19	27 012
November	95	40 713	31	7 505	1,66	4 889	2,00	3 265	82	20 005	3,42	3 715	19	27 214
Dezember	95	40 210	31	7 738	1,66	4 759	2,00	4 969	82	19 779	3,43	3 552	19	27 075
1992 Januar	95	39 669	31	7 249	1,66	4 429	2,00	4 822	82	19 718	3,43	3 033	19	27 223
Februar	95	40 691	31	7 391	1,66	4 336	2,00	4 832	82	21 593	3,43	3 027	19	27 363
März	95	41 172	31	7 366	1,66	4 166	2,00	4 648	82	21 855	3,43	2 967	19	27 082
April	95	42 320	31	7 547	1,66	4 653	2,00	3 728	82	22 575	3,43	3 201	19	27 665
Mai	95	40 927	1,66	4 747	2,00	4 517	3,43	3 374	19	27 672

Jahres- bzw. Monatsende	Irland		Italien		Ehem. Jugoslawien		Niederlande		Norwegen		Österreich		Portugal	
	Gold- bestände	Devisen- bestände	Gold- bestände	Devisen- bestände	Gold- bestände	Devisen- bestände	Gold- bestände	Devisen- bestände	Gold- bestände	Devisen- bestände	Gold- bestände	Devisen- bestände	Gold- bestände	Devisen- bestände
	Unzen	SZR	Unzen	SZR	Unzen	SZR	Unzen	SZR	Unzen	SZR	Unzen	SZR	Unzen	SZR
1986	0,36	2 402	67	14 824	1,87	1 193	44	7 834	1,18	9 439	21	4 524	20	1 107
1987	0,36	3 123	67	19 809	1,87	492	44	9 991	1,18	9 254	21	4 774	20	2 259
1988	0,36	3 511	67	24 151	1,89	1 708	44	10 806	1,18	9 046	21	4 987	16	3 777
1989	0,36	2 817	67	33 693	1,90	3 147	44	11 435	1,18	9 702	21	6 041	16	7 477
1990	0,36	3 409	67	42 298	1,91	3 838	44	11 266	1,18	10 054	20	6 153	16	10 018
1991	0,36	3 719	67	31 805	1,92	1 875	44	11 353	1,18	8 535	20	6 750	16	14 164
1991 März	0,36	3 658	67	43 242	1,91	3 561	44	11 497	1,18	9 755	20	6 238	16	9 477
April	0,36	3 701	67	42 215	1,91	3 462	44	10 770	1,18	9 766	20	6 025	16	9 635
Mai	0,36	3 925	67	40 558	1,91	3 015	44	11 041	1,18	9 599	20	6 055	16	10 452
Juni	0,36	3 917	67	39 248	1,91	2 886	44	10 870	1,18	9 804	20	6 033	16	10 845
Juli	0,36	4 029	67	39 457	1,92	2 814	44	11 208	1,18	9 928	20	6 639	16	11 701
August	0,36	4 077	67	38 774	1,92	2 689	44	11 069	1,18	9 489	20	6 456	16	12 654
September	0,36	4 033	67	39 340	1,92	2 551	44	11 208	1,18	9 184	20	6 694	16	13 347
Oktober	0,36	3 868	67	37 267	1,92	2 391	44	11 104	1,18	8 845	20	6 792	16	13 647
November	0,36	3 613	67	35 541	1,92	2 040	44	11 268	1,18	8 445	20	6 767	16	13 899
Dezember	0,36	3 719	67	31 805	1,92	1 875	44	11 353	1,18	8 535	20	6 750	16	14 164
1992 Januar	0,36	3 462	67	30 038	1,92	1 592	44	10 921	1,18	8 626	20	6 799	16	14 268
Februar	0,36	3 532	67	29 755	1,92	1 434	44	10 949	1,18	9 145	20	7 097	16	14 823
März	0,36	3 956	67	28 944	1,92	1 286	44	10 979	1,18	8 782	20	7 080	16	15 682
April	0,36	4 227	67	26 652	1,92	1 117	44	11 134	1,18	9 624	20	7 074	16	16 271
Mai	0,36	4 373	67	26 148	1,92	1 030	44	11 153	1,18	9 989	20	7 379

Jahres- bzw. Monatsende	Schweden		Schweiz		Spanien		Ägypten		Äthiopien		Südafrika		Argentinien	
	Gold- bestände	Devisen- bestände	Gold- bestände	Devisen- bestände	Gold- bestände	Devisen- bestände	Gold- bestände	Devisen- bestände	Gold- bestände	Devisen- bestände	Gold- bestände	Devisen- bestände	Gold- bestände	Devisen- bestände
	Unzen	SZR	Unzen	SZR	Unzen	SZR	Unzen	SZR	Unzen	SZR	Unzen	SZR	Unzen	SZR
1986	6,07	4 841	83	17 441	15	11 286	2,43	678	0,21	205	4,82	302	4,37	2 222
1987	6,07	5 276	83	19 148	12	20 644	2,43	971	0,21	85	5,83	450	4,37	1 140
1988	6,07	5 761	83	17 888	14	26 307	2,43	939	0,21	48	3,47	579	4,37	2 499
1989	6,07	6 761	83	19 199	16	30 101	2,43	1 157	0,19	35	3,08	729	4,37	1 113
1990	6,07	12 206	83	20 540	16	34 722	2,43	1 886	0,09	14	4,09	707	4,23	3 019
1991	6,07	12 217	83	20 275	16	44 948	2,43	3 722	0,15	38	6,47	627	4,12	4 490
1991 März	6,07	12 968	83	19 752	16	37 068	2,43	2 631	0,09	12	4,77	837	4,37	2 375
April	6,07	12 531	83	18 903	16	39 424	0,09	12	4,89	703	4,37	2 333
Mai	6,07	15 077	83	18 931	16	42 235	2,43	2 830	0,09	13	4,91	729	4,37	2 689
Juni	6,07	15 386	83	19 110	16	42 389	2,43	2 933	0,09	56	5,23	650	4,37	2 927
Juli	6,07	14 585	83	18 211	16	43 693	2,43	2 732	0,09	45	5,67	615	4,12	3 124
August	6,07	13 115	83	18 617	16	44 305	2,43	3 081	0,15	44	5,93	663
September	6,07	12 675	83	18 621	16	44 220	2,43	3 113	0,15	42	6,07	687	4,12	3 580
Oktober	6,07	12 077	83	18 716	16	43 861	2,43	3 450	0,15	40	6,43	704
November	6,07	9 896	83	19 071	16	44 740	2,43	3 485	0,15	39	6,38	822
Dezember	6,07	12 217	83	20 275	16	44 948	2,43	3 722	0,15	38	6,47	627	4,12	4 490
1992 Januar	6,07	14 061	83	19 222	16	44 747	2,43	4 000	0,15	36	6,47	904
Februar	6,07	15 671	83	19 520	16	45 608	2,43	4 323	0,15	36	6,45	928
März	6,07	15 655	83	19 757	16	46 878	0,15	100	6,70	776
April	6,07	13 208	83	19 382	16	47 654	0,15	92	6,67	970
Mai	6,07	...	83	17 030	16	47 933	0,15	...	6,81	1 148

1) Ab 1991 Angaben nach dem Gebietsstand ab dem 3.10.1990.

19 Gold- und Devisenbestände der Zentralnotenbanken

Mill.

Jahres- bzw. Monatsende	Bolivien		Brasilien		Ecuador		Guatemala		Kanada		Kolumbien		Mexiko	
	Gold-	Devisen-	Gold-	Devisen-	Gold-	Devisen-	Gold-	Devisen-	Gold-	Devisen-	Gold-	Devisen-	Gold-	Devisen-
	bestände		bestände		bestände		bestände		bestände		bestände		bestände	
	Unzen	SZR	Unzen	SZR	Unzen	SZR	Unzen	SZR	Unzen	SZR	Unzen	SZR	Unzen	SZR
1986	0,89	132	2,43	4 744	0,41	481	0,52	296	20	1 895	2,01	2 090	2,57	4 628
1987	0,89	69	2,43	4 440	0,41	346	0,52	202	19	4 383	0,68	2 061	2,54	8 288
1988	0,89	79	2,73	5 181	0,41	294	0,52	149	17	10 044	1,10	2 299	2,55	3 630
1989	0,89	156	2,98	5 734	0,41	411	0,54	232	16	10 767	0,61	2 637	1,03	4 525
1990	0,89	117	4,57	5 222	0,44	579	0,21	198	15	11 108	0,63	2 846	0,92	6 640
1991	0,89	74	2,02	5 607	0,44	617	0,21	564	13	9 842	0,86	4 101	0,92	11 982
1991 März	0,89	126	3,97	4 813	0,44	485	0,21	355	15	11 064	0,68	2 984	0,93	8 266
1991 April	0,89	147	3,23	5 154	0,44	567	0,21	449	15	10 277	0,70	3 084	0,94	9 294
1991 Mai	0,89	146	3,27	5 787	0,44	467	0,21	506	14	11 309	0,68	3 236	0,93	9 767
1991 Juni	0,89	148	3,56	6 370	0,44	528	0,21	490	14	11 005	0,68	3 513	0,93	10 283
1991 Juli	0,89	159	3,55	6 078	0,44	537	0,21	459	14	11 030	0,69	3 662	0,93	10 383
1991 August	0,89	146	3,51	5 465	0,44	572	0,21	469	14	11 940	0,72	4 011	0,94	10 027
1991 September	0,89	144	3,20	4 509	0,44	496	0,21	481	14	11 689	0,75	4 054	0,95	11 689
1991 Oktober	0,89	115	2,49	4 733	0,44	511	0,21	513	14	10 864	0,79	4 278	0,95	12 304
1991 November	0,89	121	2,03	4 680	0,44	558	0,21	570	13	11 039	0,82	4 222	0,93	13 930
1991 Dezember	0,89	74	2,02	5 607	0,44	617	0,21	564	13	9 842	0,86	4 101	0,92	11 982
1992 Januar	0,89	65	3,01	7 267	0,44	504	0,21	604	13	10 005	0,94	4 198	0,88	12 583
1992 Februar	0,89	94	3,41	...	0,44	529	0,21	610	12	10 072	0,93	4 368	0,84	13 532
1992 März	0,89	106	3,49	...	0,44	604	0,21	616	12	9 185
1992 April	0,89	106	3,52	...	0,44	544	0,21	592	12	9 335
1992 Mai	0,21	527	12	9 063

Jahres- bzw. Monatsende	Uruguay		Venezuela		Vereinigte Staaten		Indien		Indonesien		Israel		Japan	
	Gold-	Devisen-	Gold-	Devisen-	Gold-	Devisen-	Gold-	Devisen-	Gold-	Devisen-	Gold-	Devisen-	Gold-	Devisen-
	bestände		bestände		bestände		bestände		bestände		bestände		bestände	
	Unzen	SZR	Unzen	SZR	Unzen	SZR	Unzen	SZR	Unzen	SZR	Unzen	SZR	Unzen	SZR
1986	2,61	384	11,5	4 109	262	14 166	10,5	4 451	3,10	3 204	1,02	3 809	24	30 786
1987	2,61	326	11,5	3 197	262	9 226	10,5	3 950	3,10	3 865	1,02	4 142	24	53 330
1988	2,61	373	11,5	2 211	262	12 903	10,5	3 082	3,10	3 677	1,02	2 984	24	67 262
1989	2,61	364	11,5	3 086	262	33 901	10,5	2 363	3,11	4 077	1,02	4 015	24	59 347
1990	2,40	375	11,5	5 842	262	36 687	10,7	847	3,11	5 168	0,84	4 411	24	48 843
1991	2,26	238	11,5	7 268	262	32 112	11,3	2 503	3,11	6 397	0,42	4 389	24	43 174
1991 März	1,87	323	11,5	6 590	262	35 405	10,7	1 661	3,11	5 920	0,82	5 315	24	46 684
1991 April	1,87	337	11,5	6 624	262	35 880	10,7	946	3,11	5 950	0,74	5 409	24	45 497
1991 Mai	2,07	258	11,5	6 763	262	35 677	10,7	948	3,11	6 200	0,66	5 738	24	45 762
1991 Juni	2,07	249	11,5	6 699	262	34 187	10,7	855	3,11	6 524	0,60	5 425	24	46 520
1991 Juli	2,07	299	11,5	6 629	262	33 481	10,7	964	3,11	6 316	0,53	5 155	24	45 472
1991 August	2,07	302	11,5	6 537	262	32 347	10,7	853	3,11	6 258	0,47	5 232	24	45 023
1991 September	2,07	288	11,5	6 591	262	32 056	10,7	1 259	3,11	6 123	0,42	4 833	24	44 835
1991 Oktober	2,07	271	11,5	6 193	262	31 960	10,7	1 702	3,11	6 186	0,42	4 177	24	44 090
1991 November	2,07	264	11,5	6 184	262	31 656	10,7	1 961	3,11	6 650	0,42	4 531	24	44 162
1991 Dezember	2,26	238	11,5	7 268	262	32 112	11,3	2 503	3,11	6 397	0,42	4 389	24	43 174
1992 Januar	2,26	195	11,5	7 326	262	32 002	11,3	2 701	3,10	6 716	0,42	4 594	24	44 083
1992 Februar	2,26	204	11,5	7 359	262	31 873	11,3	3 014	3,10	6 624	0,39	4 589	24	44 377
1992 März	2,26	242	11,5	7 122	262	31 827	11,3	4 105	3,10	6 939	0,32	4 541	24	44 692
1992 April	11,5	7 157	262	31 945	11,3	3 998	3,10	7 286	0,29	5 242	24	44 702
1992 Mai	262	30 824	11,3	3 909	24	43 674

Jahres- bzw. Monatsende	Korea, Rep.		Malaysia		Pakistan		Taiwan		Thailand		Australien		Neuseeland	
	Gold-	Devisen-	Gold-	Devisen-	Gold-	Devisen-	Gold-	Devisen-	Gold-	Devisen-	Gold-	Devisen-	Gold-	Devisen-
	bestände		bestände		bestände		bestände		bestände		bestände		bestände	
	Unzen	SZR	Unzen	SZR	Unzen	SZR	Unzen	SZR	Unzen	SZR	Unzen	SZR	Unzen	SZR
1986	0,32	2 699	2,34	4 657	1,93	569	5,6	37 860	2,49	2 237	7,93	5 464	0,02	3 074
1987	0,32	2 514	2,35	4 973	1,94	343	7,7	54 097	2,48	2 753	7,93	5 715	0,02	2 297
1988	0,32	9 170	2,35	4 558	1,95	288	13,5	54 913	2,48	4 456	7,93	9 652	0,02	2 099
1989	0,32	11 397	2,37	5 626	1,95	395	13,5	55 718	2,48	7 199	7,93	10 006	—	2 263
1990	0,32	10 163	2,35	6 556	1,95	207	13,5	50 918	2,48	9 311	7,93	10 969	—	2 862
1991	0,32	9 302	2,35	7 285	1,95	363	13,5	57 610	2,48	12 085	7,93	11 111	—	2 008
1991 März	0,32	9 368	2,35	6 823	1,95	167	13,5	54 462	2,48	10 508	7,93	11 026	—	2 834
1991 April	0,32	9 575	2,35	7 043	1,95	221	13,5	55 171	2,48	10 823	7,93	11 192	—	2 688
1991 Mai	0,32	9 870	1,95	354	13,5	55 051	2,48	11 131	7,93	11 676	—	2 612
1991 Juni	0,32	9 904	2,35	6 991	1,95	402	13,5	54 892	2,48	11 740	7,93	11 371	—	2 536
1991 Juli	0,32	9 998	1,95	415	13,5	55 388	2,48	12 153	7,93	11 315	—	2 546
1991 August	0,32	9 704	1,95	390	13,5	56 673	2,48	12 182	7,93	11 284	—	2 589
1991 September	0,32	9 851	2,35	6 798	1,95	360	13,5	55 841	2,48	12 307	7,93	11 425	—	2 488
1991 Oktober	0,32	9 644	2,35	6 914	1,95	255	13,5	56 483	2,48	12 065	7,93	11 409	—	2 397
1991 November	0,32	9 558	2,35	7 073	1,95	240	13,5	57 075	2,48	12 071	7,93	11 524	—	2 335
1991 Dezember	0,32	9 302	2,35	7 285	1,96	363	13,5	57 610	2,48	12 085	7,93	11 111	—	2 008
1992 Januar	0,32	9 738	2,35	7 608	1,96	270	13,5	59 256	2,48	12 764	7,93	10 094	—	2 090
1992 Februar	0,32	10 214	2,35	7 875	1,96	274	13,5	60 261	2,48	13 135	7,93	9 407	—	2 178
1992 März	0,32	10 245	2,35	8 361	1,96	407	13,5	60 171	2,48	12 960	7,93	9 519	—	2 183
1992 April	0,32	10 700	2,35	9 018	1,96	444	13,5	60 437	2,48	13 278	7,93	9 477	—	2 114
1992 Mai	0,32	10 680	1,96	494	13,5	60 574	2,48	13 412	7,93	9 282	—	...

20 Amtliche Devisenkurse*)

Land	Währungseinheit	1985	1986	1987	1988	1989	1990	1991	1992 1)
------	-----------------	------	------	------	------	------	------	------	---------

Devisenkurs

Währungseinheit(en) = ... Deutsche Mark

Belgien (Brüssel)	100 bfrs	4,89	4,80	4,78	4,77	4,75	4,84	4,86	4,86
Dänemark (Kopenhagen)	100 dkr	27,44	26,41	25,92	25,87	25,67	25,88	25,67	25,98
Finnland (Helsinki)	100 Fmk	45,34	40,42	40,07	42,68	41,76	41,26	36,71	38,55
Frankreich (Paris)	100 FF	32,59	30,19	29,50	29,27	29,25	29,39	29,27	29,63
Großbritannien und Nordirland (London)	1 £	3,54	2,87	2,96	3,21	2,72	2,89	2,84	2,86
Irland (Dublin)	1 Ir£	3,06	2,71	2,85	2,87	2,83	2,66	2,66	2,67
Italien (Mailand/Rom)	1 000 Lit	1,47	1,44	1,35	1,36	1,33	1,33	1,32	1,32
Niederlande (Amsterdam)	100 hfl	88,79	88,52	88,88	88,57	88,53	88,63	88,75	88,69
Norwegen (Oslo)	100 nkr	32,36	26,21	25,34	27,09	25,66	25,43	25,40	25,46
Österreich (Wien)	100 S	14,22	14,21	14,21	14,22	14,21	14,21	14,21	14,21
Portugal (Lissabon)	100 Esc	1,56	1,33	1,21	1,21	1,13	1,12	1,13	1,18
Schweden (Stockholm)	100 skr	32,37	28,60	27,26	29,00	27,24	26,53	27,38	27,58
Schweiz (Zürich)	100 sfr	118,75	119,65	123,84	118,04	109,63	117,35	111,94	111,74
Spanien (Madrid)	100 Ptas	1,60	1,48	1,47	1,57	1,55	1,57	1,57	1,57
Kanada (Montreal)	1 kan\$	1,76	1,40	1,22	1,50	1,47	1,29	1,31	1,25
Vereinigte Staaten (New York)	1 US-\$	2,46	1,94	1,58	1,78	1,70	1,49	1,52	1,49
Japan (Tokio)	100 ¥	1,23	1,21	1,30	1,42	1,18	1,10	1,22	1,19

Errechneter Vergleichswert

1 Deutsche Mark = ... Währungseinheit(en)

Belgien (Brüssel)	bfrs	20,44	20,83	20,92	20,96	21,04	20,66	20,60	20,60
Dänemark (Kopenhagen)	dkr	3,64	3,78	3,85	3,87	3,90	3,86	3,90	3,85
Finnland (Helsinki)	Fmk	2,20	2,47	2,49	2,34	2,39	2,42	2,72	2,74
Frankreich (Paris)	FF	3,06	3,31	3,38	3,42	3,42	3,40	3,42	3,37
Großbritannien und Nordirland (London)	£	0,28	0,35	0,34	0,31	0,37	0,35	0,35	0,35
Irland (Dublin)	Ir£	0,33	0,37	0,38	0,37	0,38	0,38	0,38	0,38
Italien (Mailand/Rom)	Lit	680,20	694,40	740,70	735,53	750,02	754,43	757,86	757,75
Niederlande (Amsterdam)	hfl	1,12	1,12	1,12	1,13	1,13	1,13	1,13	1,13
Norwegen (Oslo)	nkr	3,09	3,81	3,94	3,69	3,90	3,93	3,94	3,93
Österreich (Wien)	S	7,03	7,03	7,03	7,03	7,04	7,04	7,04	7,04
Portugal (Lissabon)	Esc	64,10	75,18	82,64	82,64	88,50	89,61	88,34	84,60
Schweden (Stockholm)	skr	3,08	3,49	3,66	3,45	3,67	3,77	3,65	3,63
Schweiz (Zürich)	sfr	0,84	0,83	0,80	0,85	0,91	0,85	0,89	0,89
Spanien (Madrid)	Ptas	62,50	67,56	68,02	63,69	64,73	63,82	63,73	63,65
Kanada (Montreal)	kan\$	0,57	0,71	0,82	0,67	0,68	0,78	0,76	0,80
Vereinigte Staaten (New York)	US-\$	0,41	0,52	0,63	0,56	0,59	0,67	0,66	0,67
Japan (Tokio)	¥	81,30	82,64	76,92	70,42	84,67	90,74	82,20	84,32

*) Frankfurter Börse; Kassa-Mittelkurse in DM. Telegrafische Auszahlung. Stand: Jahresende.

1) Juli — Durchschnitt.

21 Devisenkurse ausgewählter Länder*)

Land	Währung	Offizieller Kurs				Errechneter Vergleichswert			
		Jahresende				Jahresende			
		1989	1990	1991	1992 1)	1989	1990	1991	1992 1)
		1 DM = ... Währungseinheiten				100 Währungseinheiten = ... DM			
Europa									
Bulgarien 2)	Lew	0.4703	0.5031	14.3710 a)	15.1500	212.6302	198.7876	6.9585 a)	6.8007
Griechenland	Drachme	93.329	105.209	115.883	122.037	1.0715	0.9505	0.8829	0.8194
Island	Isländische Krone	36.1517	36.8816	36.7293	36.5267	2.7661	2.7114	2.7228	2.7377
Ehem. Jugoslawien 3)	Jugoslawischer Dinar	70 1055.00	7.0210	13.0390	200.60000	0.001426	14.2430	7.6693	0.4985
Polen	Zloty	3 776.02	6 431.00	7 251.00 b)	8936.00	0.0265	0.0155	0.0138 b)	0.0112
Rumänien 4)	Leu	4.9329	23.48	124.67	199.53	20.2721	4.2589	0.8021	0.5012
		8.3734				11.9426			
Ehem. Sowjetunion,	Rubel	0.3573	0.3671	0.3572 c)	—	279.8769	272.4053	279.9552 c)	—
Rußland	Rubel	—	—	0.3642	35.03 d)	—	—	274.5744	2.8547 d)
Tschechoslowakei	Tschechosl. Krone	5.38 e)	18.41	18.54	18.53	18.5874 a)	5.4318	5.3937	5.3967
Türkei	Türkisches Pfund	1 367.18	1 951.43	3 346.50	4 521.98	0.0731	0.0512	0.0298	0.0221
Ungarn	Forint	36.9029	40.5075	49.95	51.42	2.7098	2.4687	2.0020	1.9448
Afrika									
Ägypten 5)	Ägyptisches Pfund	1.5293	1.9186	2.2022	2.1921	65.3894	52.1213	45.4091	45.6184
Äthiopien	Birr	1.2207	1.3640	1.3658	1.3588	81.9202	73.3138	73.2172	73.5943
Algerien	Algerischer Dinar	4.7585	8.109493	14.143688	13.996982	21.0521	12.3312	7.0703	7.1444
Kenia	Kenia-Schilling	12.8312	16.1555	18.5133	21.2616	7.7935	6.1898	5.4015	4.7033
Libyen	Libyscher Dinar	0.172504	0.179767	0.177351	0.182091	579.6967	556.2756	563.8536	549.1780
Marokko	Dirham	4.8093	5.3813	5.3985	5.4548	20.7930	18.5829	18.5305	18.3325
Nigeria	Naira	4.5859	5.9946	6.3028	12.1612	21.8060	16.6817	15.8660	8.2229
Simbabwe	Simbabwe-Dollar	1.3524	1.7768	3.3422	3.2781	73.9400	56.2810	29.9204	30.5055
Tunesien	Tunesischer Dinar	0.5386	0.5596 f)	0.57254	0.56661	185.6700	178.6959 g)	174.6603	176.4682
Zaire	Zaire	270.4310	1 326.8198	42 135.37	239 263.00 h)	0.3698	0.0754	0.00237	0.000418 h)
Amerika									
Argentinien 5) 6)	Austral/Argent. Peso	1 529.680 f)	3 735.2380 f)	6 585.408 a)	0.651583	0.0654 f)	0.0268 f)	0.0152 a)	153.4724
Bolivien	Boliviano	1.7556	2.2368	2.4682	2.54823	59.9806	44.7067	40.5482	39.2429
Brasilien 5) 7)	Cruzado/Cruzeiro	15.4845 f)	126.12 f)	737.47	2 387.03	6.4581 f)	0.7020 f)	0.1356	0.0419
Chile 5)	Chilenischer Peso	178.82	226.52 f)	249.97 a)	241.68	0.5592	0.4415 f)	0.4000 a)	0.4138
Kuba	Kubanischer Peso	0.4695	0.4784	0.5026	0.4933	213.0100	209.0301	198.9700	202.7300
Mexiko 5)	Mexikanischer Peso	1 593.84 f)	1 932.72 h)	2 038.99	2 055.64	0.0627 f)	0.0517 g)	0.0490	0.0486
Peru 8)	Inti/Neuer Sol	3 133.4644 f)	3 584.46 2982 h) i)	0.6420 a) j)	0.7859 i)	0.0319 f)	0.00028 a) j)	155.7841 a) j)	127.2500 i)
Venezuela	Bolívar	25.4749	33.5298 f)	40.5523	43.4936	3.9254	2.9824 f)	2.4660	2.2992
Asien									
Bahrain	Bahrain-Dinar	0.2255	0.255	0.2507	0.2492	443.4590	392.1569	398.8831	401.2841
Bangladesch	Taka	19.1014	24.0456	25.5812	25.4397	5.2352	4.1588	3.9091	3.9309
China 9)	Renminbi Yuan	2.8069	3.5006	3.5733	3.5993	35.6265	28.5665	27.8853	27.7832
Hongkong	Hongkong-Dollar	4.6410	5.2050	5.1435	5.0865	21.5471	19.2123	19.4420	19.6599
Indien	Indische Rupie	10.1266	11.9868 f)	16.4138 a)	17.0358 a)	9.8750	8.3425 f)	6.0925 a)	5.8700 g)
Indonesien	Rupiah	1 069.91	1 280.93	1 316.99	1 343.52	0.0935	0.0781	0.0759	0.0744
Irak	Irak-Dinar	0.1849 f)	0.2087	0.2022 k)	0.2049	540.6977 f)	479.1567	494.6502 k)	488.1041
Iran	Rial	41.880	43.623	43.084	41.850	2.3878	2.2924	2.3210	2.3337
Israel	Neuer Schekel	1.1709	1.3807	1.5183	1.6168	85.4044	72.4270	65.8631	61.8506
Jordanien	Jordan-Dinar	0.3853	0.4446	0.4459	0.4417	259.5380	224.9213	224.2655	226.3980
Korea, Republik	Won	403.26	481.27	503.53	522.81	0.2480	0.2078	0.1988	0.1913
Kuwait	Kuwait-Dinar	0.174		0.18879	0.19084	574.7126		529.6891	523.9982
Libanon	Libanesisches Pfund	298.17	555.73 f)	579.95 a)	1 122.05	0.3354	0.1799 f)	0.1724 a)	0.0891
Malaysia	Malaysischer Ringgit	1.6130	1.8224	1.8054	1.8650	61.9965	54.8736	55.3883	60.0601
Pakistan	Pakistanische Rupie	12.8451 f)	14.8306 j)	16.4119 f)	16.6534	7.7851 f)	6.7428 j)	6.0931 f)	6.0048
Philippinen	Philippinischer Peso	13.674	18.996 f)	18.341	16.953	7.3131	5.2643	5.4523	5.8987
Saudi-Arabien	Saudi Riyal	2.2339	2.5267	2.4875	2.4802	44.7648	39.5773	40.2010	40.3193
Singapur	Singapur-Dollar	1.1343	1.1780	1.0851	1.0761	88.1601	84.8896	92.1574	92.9282
Syrien	Syrisches Pfund	6.6585	7.6400	7.4050	7.3280	15.0184	13.0890	13.5044	13.6463
Taiwan	Neuer Taiwan-Dollar	15.58	18.23 j)	17.04	16.33	6.4185	5.4855 j)	5.8685	6.1237
Thailand 5)	Baht	15.29	16.6525 f)	16.88125 a)	16.7125	6.5402	6.0051 f)	5.9948 a)	5.9835
Vereinigte Arabische Emirate	Dirham	2.1794	2.4571	2.4287	2.4207	45.8842	40.8984	41.1743	41.3104
Australien und Ozeanien									
Australien	Australischer Dollar	0.7561	0.8781	0.8781	0.8917	132.2600	113.8800	113.8800	112.1400
Neuseeland	Neuseeland-Dollar	1.0040	1.1567	1.2373	1.2226	99.8000	86.4500	80.8200	81.7900

*) Im Verkauf. Stand: Jahresende.

1) Stand: Ende Juni. — 2) Mit Wirkung vom 18. Februar 1991 wurde das differenzierte Kurssystem abgeschafft und ein einheitlicher Devisenmarkt eingeführt. — 3) Währungsumstellung am 1. Januar 1990: 10 000 Din (alt) = 1 Din (neu). — 4) Differenziertes Kurssystem: für nichtkommerzielle Transaktionen (Versorgungsleistungen) sowie für kommerzielle Transaktionen. Ab 1. Februar 1990 einheitlicher offizieller Kurs. — 5) Freimarktkurs. — 6) Währungsumstellung am 1. Januar 1992: 10 000 Austral (A) = 1 Argentinischer Peso (arg\$). — 7) Währungsumstellung am 16. Januar 1989: 1 000 Cruzado (Cz\$) = 1 Neuer Cruzado (NCz\$); am 19. März 1990: 1 NCz\$ (Neuer Cruzado) = 1 Cr\$ (Cruzeiro). — 8) Währungsumstellung am 1. Juli 1991: 1 000 000 Inti(l./.) = 1 Neuer Sol (S./.). — 9) Ohne Taiwan.

a) Stand: 30. Dezember. — b) Mit Wirkung vom 11. November wurde das Kurssystem vereinheitlicht und die Devisenkurse erheblich geändert. — c) Stand: 20. Dezember. Mit Gründung der Gemeinschaft Unabhängiger Staaten (GUS) am 21. Dezember 1991 hörte die Sowjetunion auf zu existieren. — d) Marktkurs der Zentralbank. — e) Nichtkommerzieller Kurs. — f) Stand: 28. Dezember. — g) Stand: 29. Juni. — h) Stand: 27. Dezember. — i) Freimarktkurs. — j) Stand: 29. Dezember. — k) Stand: 16. Januar.

22 Wechselkurse der EG-Länder

Jahresende Monat	Bundes- republik Deutsch- land	Belgien — Luxemburg	Dänemark	Frankreich	Griechen- land	Groß- britannien und Nordirland	Irland	Italien	Niederlande	Portugal	Spanien
	DM	bfr	dkr	FF	Dr	£	Ir£	Lit	hfl	Esc	Pta
1 ECU ¹⁾											
1986	2.13	43.80	7.94	6.80	137.43	0.67	0.73	1 461.87	2.40	147.09	137.46
1987	2.07	43.04	7.88	6.93	156.22	0.70	0.78	1 494.71	2.33	162.58	142.19
1988	2.07	43.43	7.95	7.04	167.58	0.66	0.78	1 537.33	2.33	170.06	137.60
1989	2.07	43.38	8.05	7.02	178.84	0.67	0.78	1 510.47	2.34	173.41	130.41
1990	2.05	42.43	7.86	6.91	201.41	0.71	0.77	1 521.94	2.31	181.11	129.32
1991	2.05	42.22	7.91	6.97	225.22	0.70	0.77	1 533.23	2.31	178.61	128.47
1991 Februar	2.05	42.17	7.88	6.97	219.45	0.70	0.77	1 537.58	2.31	180.19	128.15
März	2.05	42.28	7.88	6.99	221.35	0.70	0.77	1 530.70	2.31	179.07	127.63
April	2.06	42.41	7.89	6.97	223.54	0.69	0.77	1 528.13	2.32	179.03	127.30
Mai	2.06	42.35	7.88	6.98	225.17	0.69	0.77	1 528.11	2.32	179.02	127.44
Juni	2.05	42.29	7.92	6.97	224.55	0.70	0.77	1 527.59	2.31	179.93	128.16
Juli	2.05	42.29	7.94	6.97	224.79	0.70	0.77	1 529.88	2.31	177.33	128.67
August	2.05	42.25	7.94	6.97	226.51	0.70	0.77	1 534.29	2.31	175.96	128.17
September	2.05	42.23	7.91	6.98	227.47	0.70	0.77	1 533.00	2.31	176.08	128.64
Oktober	2.05	42.16	7.91	6.98	228.26	0.70	0.77	1 531.10	2.31	176.08	129.12
November	2.04	42.06	7.93	6.98	231.14	0.71	0.76	1 538.05	2.30	178.06	129.14
Dezember	2.04	41.96	7.93	6.96	233.54	0.71	0.76	1 540.56	2.30	180.70	129.99
1992 Januar	2.04	42.00	7.92	6.96	235.38	0.71	0.77	1 537.43	2.30	176.63	129.23
Februar	2.04	42.08	7.92	6.96	236.08	0.71	0.77	1 535.99	2.30	175.91	128.43
März	2.04	42.05	7.93	6.94	236.28	0.71	0.77	1 535.74	2.30	176.00	128.96
April	2.05	42.13	7.94	6.93	239.40	0.71	0.77	1 541.90	2.31	174.98	128.96
Mai	2.06	42.29	7.94	6.91	243.37	0.70	0.77	1 546.90	2.31	171.06	128.46
1 SZR ²⁾											
1986	2.54	52.33	9.48	8.12	164.04	0.80	0.88	1 746.7	2.87	175.51	164.17
1987	2.32	48.25	8.84	7.77	175.07	0.79	0.87	1 675.6	2.62	182.23	159.48
1988	2.36	49.35	9.04	8.00	190.44	0.76	0.88	1 747.1	2.65	193.26	156.37
1989	2.41	50.46	9.36	8.17	208.01	0.78	0.90	1 757.2	2.72	201.70	151.68
1990	2.19	45.28	8.39	7.38	214.90	0.76	0.82	1 624.3	2.47	193.31	138.08
1991	2.27	46.68	8.74	7.71	249.06	0.78	0.85	1 695.0	2.56	197.48	142.02
1991 Februar	2.13	43.90	8.21	7.26	228.46	0.73	0.80	1 600.7	2.40	187.59	133.41
März	2.22	45.68	8.52	7.55	239.16	0.76	0.83	1 653.9	2.50	193.48	137.90
April	2.30	47.36	8.82	7.78	249.63	0.77	0.86	1 706.5	2.60	199.93	142.16
Mai	2.31	47.43	8.82	7.82	252.18	0.78	0.86	1 711.5	2.60	200.50	142.73
Juni	2.36	48.46	9.07	7.99	257.33	0.80	0.88	1 750.6	2.66	206.19	146.87
Juli	2.36	48.65	9.14	8.02	258.60	0.80	0.88	1 760.0	2.66	204.01	148.03
August	2.33	47.98	9.01	7.92	257.22	0.79	0.87	1 742.2	2.63	199.80	145.54
September	2.30	47.33	8.87	7.82	254.94	0.79	0.86	1 718.1	2.59	197.34	144.18
Oktober	2.30	47.40	8.89	7.85	256.62	0.79	0.86	1 721.4	2.59	197.96	145.16
November	2.25	46.32	8.73	7.68	254.55	0.78	0.84	1 693.9	2.53	196.10	142.22
Dezember	2.20	45.41	8.58	7.53	252.73	0.77	0.83	1 667.1	2.48	195.55	140.67
1992 Januar	2.22	45.74	8.62	7.58	256.30	0.78	0.83	1 674.1	2.50	192.33	140.72
Februar	2.25	46.33	8.73	7.66	259.95	0.78	0.84	1 691.3	2.53	193.89	141.41
März	2.27	46.69	8.80	7.70	262.33	0.79	0.85	1 705.0	2.55	195.40	143.17
April	2.28	46.50	8.76	7.64	264.22	0.78	0.85	1 701.8	2.54	193.12	142.33
Mai	2.25	46.32	8.69	7.57	266.56	0.77	0.84	1 694.2	2.53	187.36	140.70
1 US-Dollar											
1986	2.17	44.73	8.10	6.94	140.06	0.68	0.75	1 493.0	2.45	149.82	140.25
1987	1.80	37.33	6.84	6.01	135.49	0.61	0.67	1 296.2	2.03	140.95	123.43
1988	1.76	36.75	6.73	5.96	141.82	0.56	0.66	1 301.0	1.98	143.91	116.43
1989	1.88	39.39	7.31	6.38	162.39	0.61	0.71	1 371.4	2.12	157.45	118.40
1990	1.62	33.42	6.19	5.45	158.42	0.56	0.60	1 198.2	1.82	142.63	101.95
1991	1.66	34.17	6.40	5.64	182.29	0.57	0.62	1 240.4	1.87	144.50	103.93
1991 Februar	1.48	30.47	5.70	5.04	158.59	0.51	0.56	1 111.1	1.67	130.21	92.60
März	1.61	33.06	6.16	5.46	173.08	0.55	0.60	1 196.8	1.81	140.03	99.79
April	1.70	35.05	6.52	5.76	184.73	0.57	0.64	1 262.8	1.92	147.94	105.20
Mai	1.72	35.32	6.57	5.82	187.78	0.58	0.64	1 274.4	1.93	149.29	106.27
Juni	1.79	36.74	6.88	6.06	195.06	0.61	0.67	1 327.1	2.01	156.31	111.34
Juli	1.79	36.82	6.92	6.07	195.72	0.61	0.67	1 332.1	2.02	154.43	112.04
August	1.74	35.92	6.75	5.93	192.59	0.59	0.65	1 304.5	1.97	149.60	108.98
September	1.70	34.97	6.55	5.78	188.36	0.58	0.64	1 269.4	1.91	145.80	106.52
Oktober	1.69	34.81	6.53	5.76	186.44	0.58	0.63	1 264.0	1.91	145.30	106.59
November	1.62	33.44	6.31	5.55	183.77	0.56	0.61	1 222.9	1.83	141.56	102.67
Dezember	1.57	32.28	6.10	5.36	179.65	0.55	0.59	1 185.1	1.77	139.01	100.00
1992 Januar	1.58	32.46	6.12	5.38	181.92	0.55	0.59	1 188.2	1.78	136.50	99.87
Februar	1.62	33.33	6.28	5.51	187.00	0.56	0.61	1 216.6	1.82	139.33	101.72
März	1.66	34.18	6.44	5.64	192.03	0.58	0.62	1 248.2	1.87	143.04	104.81
April	1.65	33.91	6.39	5.58	192.70	0.57	0.62	1 241.1	1.86	140.84	103.80
Mai	1.62	33.35	6.26	5.45	191.93	0.55	0.61	1 220.0	1.82	134.92	101.32

1) European Currency Unit (Europäische Währungseinheit). — 2) Sonderziehungsrecht.

23 Entwicklung des Außenwerts der D-Mark*)

1972 = 100

Jahr Monat	Entwicklung gegenüber den Währungen der am Europäischen Währungssystem (EWS) beteiligten Länder								
	Belgien- Luxemburg	Dänemark	Frankreich	Großbritannien und Nordirland ¹⁾	Irland	Italien	Niederlande	Portugal ¹⁾	Spanien ¹⁾
	bfr	dkr	FF	£	Ir£	Lit	hfl.	Esc	Ptas
1986	148,0	172,2	201,2	238,5	260,6	380,7	112,0	816,8	322,8
1987	149,4	175,7	210,7	257,2	283,0	399,9	111,9	928,0	343,3
1988	150,5	177,0	213,7	242,2	282,7	410,7	111,8	970,4	331,5
1989	150,7	179,5	213,7	246,0	283,7	404,5	112,0	990,8	314,8
1990	148,7	176,8	212,3	283,1	282,9	411,0	111,9	1 043,5	315,3
1991	148,0	178,0	214,2	258,5	283,1	414,3	111,9	1 030,0	313,0
1991 April	147,9	176,7	212,9	253,8	282,7	410,6	111,9	1 026,5	308,3
1991 Mai	147,9	176,7	213,6	255,1	282,4	411,4	111,9	1 027,4	309,3
1991 Juni	148,0	177,9	213,7	257,2	282,6	412,0	111,9	1 035,5	311,6
1991 Juli	148,0	178,5	213,8	256,5	282,6	412,6	111,9	1 020,3	313,0
1991 August	148,0	178,5	214,1	257,5	282,7	414,3	111,9	1 013,3	312,0
1991 September	148,1	178,2	214,4	258,4	282,8	414,3	111,9	1 015,1	313,6
1991 Oktober	148,0	178,3	214,7	259,7	282,7	414,3	111,9	1 016,8	314,9
1991 November	148,1	179,3	215,3	262,0	283,0	417,3	111,9	1 031,0	315,9
1991 Dezember	148,1	179,7	215,2	264,7	283,9	419,1	111,9	1 049,3	319,0
1992 Januar	148,1	179,2	214,9	264,7	284,0	417,7	111,8	1 023,9	316,5
1992 Februar	148,0	178,9	214,4	262,8	283,3	416,3	111,8	1 017,7	314,0
1992 März	148,0	179,1	213,8	264,0	283,4	416,4	111,8	1 018,6	315,3
1992 April	148,0	178,9	213,0	261,1	283,6	417,2	111,8	1 009,9	314,7
1992 Mai	148,0	178,3	211,8	257,5	282,9	417,1	111,8	984,7	312,4
1992 Juni	148,0	177,8	212,0	259,2	283,1	419,0	111,9	983,0	314,4
1992 Juli	148,1	177,7	212,6	264,2	283,6	419,9	112,0	1 000,5	318,2

Jahr Monat	Entwicklung ge- genüber den übr- igen Währungen der EG-Länder	Entwicklung gegenüber Währungen sonstiger Länder							
	Griechenland	Finnland	Norwegen	Österreich	Schweden	Schweiz	Kanada	Vereinigte Staaten	Japan
	Dr.	Fmk	nkr	S	skr	sfr	kan\$	US-\$	¥
1986	894,2	183,9	165,8	97,2	220,1	69,5	208,0	149,0	81,1
1987	809,9	192,3	181,9	97,3	236,3	69,6	239,2	179,5	84,2
1988	867,8	187,4	180,0	97,3	233,8	69,9	227,4	183,8	76,4
1989	928,6	179,4	178,2	97,3	229,7	73,0	204,1	171,6	76,8
1990	1 055,3	186,1	187,9	97,3	245,3	72,1	234,4	199,9	93,7
1991	1 179,9	191,7	189,6	97,3	244,2	72,5	224,5	194,9	85,0
1991 April	1 164,7	184,3	188,6	97,3	240,5	71,0	219,3	189,2	84,2
1991 Mai	1 174,9	184,9	188,9	97,3	239,8	71,1	217,1	187,9	84,2
1991 Juni	1 174,1	186,1	189,3	97,3	241,4	72,0	207,6	180,6	82,0
1991 Juli	1 175,5	188,5	189,1	97,3	242,3	72,7	208,0	180,2	80,6
1991 August	1 185,5	190,7	189,5	97,3	243,1	73,1	212,6	184,6	82,0
1991 September	1 191,8	191,4	189,7	97,3	243,7	73,4	216,9	189,8	82,9
1991 Oktober	1 197,5	191,5	189,9	97,3	243,9	73,4	216,1	190,5	80,8
1991 November	1 218,2	201,6	190,4	97,3	244,7	74,3	225,3	198,3	83,5
1991 Dezember	1 231,7	213,4	191,0	97,3	244,9	74,3	236,1	205,3	85,4
1992 Januar	1 240,1	213,9	190,6	97,3	243,8	74,6	237,4	204,3	83,1
1992 Februar	1 240,7	214,6	190,1	97,3	243,0	75,5	236,5	199,0	82,4
1992 März	1 242,0	214,4	190,2	97,3	242,8	76,2	232,5	194,0	83,7
1992 April	1 255,8	214,6	190,0	97,3	242,3	77,2	233,5	195,5	84,7
1992 Mai	1 272,7	213,5	189,2	97,3	241,2	77,2	239,6	198,8	84,4
1992 Juni	1 302,2	214,1	189,8	97,3	241,7	78,0	246,2	204,7	84,4
1992 Juli	1 317,7	215,0	190,5	97,3	242,8	75,1	258,9	216,1	88,2

*) Für Ende 1972 wurden grundsätzlich die damaligen Leitkurse zugrunde gelegt; für das Pfund Sterling, das irische Pfund und den kanadischen Dollar, deren Wechselkurse freigegeben waren, statt dessen die Marktkurse von Ende 1972.

1) Großbritannien ist seit dem 8.10.1990, Portugal seit dem 6.4.1992 und Spanien seit dem 19.6.1989 am Wechselkursmechanismus des Europäischen Währungssystems beteiligt.

24 Index der Aktienkurse

1985 = 100

Vorbemerkung: Errechnet aus den Kursnotierungen von Stammaktien, die an den führenden Börsen des betreffenden Landes gehandelt werden und einen repräsentativen Querschnitt der industriellen Unternehmen darstellen. Ein Gesamtindex der Versorgungswirtschaft, Verkehr, Handel und Geldinstitute mit einschließt, wurde für einige Länder gegeben, für die kein Industrieindex vorliegt.

Jahr Monat	Bundes- republik Deutsch- land	Belgien	Dänemark	Finnland	Frankreich	Griechenland	Groß- britannien und Nordirland	Irland 1)	Italien 1)	Luxemburg 1)	Nieder- lande 1)
1986 D	133,9	144	101	153	154	121	124	156	233	152	129
1987 D	124,1	170	84	241	175	416	164	228	225	138	129
1988 D	105,6	168	95	289	162	561	147	223	185	138	120
1989 D	136,5	194	132	328	233	668	177	282	214	166	151
1990 D	160,7	179	146	254	223	907	173	269	194	152	148
1991 D	144,3	174	157	185	222	721	190	241	153	146	152
1991 April	147,6	184	150	223	221	861	194	255	162	149	157
Mai	149,6	184	152	207	228	755	192	247	158	149	158
Juni	154,3	182	157	199	219	724	192	235	169	147	158
Juli	149,5	178	163	189	221	692	194	246	159	150	157
August	148,0	178	165	189	232	727	199	250	155	150	157
September	149,6	175	165	175	236	682	203	249	150	147	156
Oktober	143,4	172	168	165	235	620	201	247	145	147	154
November	142,6	171	166	163	224	617	196	232	146	144	154
Dezember	136,9	164	162	158	223	594	188	242	142	142	150
1992 Januar	142,9	170	165	175	221	610	196	251	153	144	157
Februar	147,8	175	151	192	231	666	159	245	155	144	161
März	150,1	177	150	183	228	665	196	233	148	147	162
April	151,4	174	159	174	242	...	201	248	148	145	164
Mai	152,5	173	...	187	240	...	213	237	...	145	...
Juni	152,1	168	218	...	196

Jahr Monat	Norwegen	Österreich 1)	Schweden 1)	Schweiz	Spanien 1)	Süd- afrika 2)	Chile	Kanada	Kolumbien 1)	Mexiko 1)
1986 D	105	125	163	122	204	128	220	111	152	358
1987 D	129	107	195	126	293	188	401	132	288	2 490
1988 D	113	101	218	119	325	148	595	122	388	2 902
1989 D	181	175	301	145	353	207	958	140	426	5 060
1990 D	224	284	278	138	303	217	1 480	126	526	8 766
1991 D	209	242	262	139	311	289	2 676	128	...	16 665
1991 April	206	271	263	141	323	270	2 322	128	...	13 855
Mai	226	265	278	146	333	274	2 263	131	...	16 754
Juni	223	253	284	141	322	293	2 512	128	...	18 268
Juli	224	251	280	145	316	307	2 751	131	...	18 353
August	228	239	275	145	320	314	3 006	130	...	19 291
September	222	241	252	140	321	320	3 455	125	...	19 507
Oktober	203	217	255	140	309	316	3 572	130	...	20 991
November	199	209	240	135	289	328	3 131	127	...	21 176
Dezember	191	213	230	137	288	319	3 092	130	...	21 721
1992 Januar	210	203	243	144	299	...	2 848	133	...	24 789
Februar	199	223	236	149	312	...	2 989	132	...	28 263
März	202	221	251	148	299	...	3 865	126	...	28 733
April	208	210	246	151	291	...	3 499	124	...	28 489
Mai	222	...	251	154	306	125
Juni	125

Jahr Monat	Venezuela	Vereinigte Staaten	Indien 1)	Japan 1)	Korea Rep. 1)	Pakistan 1)	Philippinen 3)	Australien 1)	Neuseeland 1)
1986 D	158	126	122	133	164	104	471	135	170
1987 D	350	159	112	196	301	129	1 086	193	198
1988 D	304	148	115	214	499	150	1 134	185	123
1989 D	161	178	174	258	661	161	1 622	177	135
1990 D	169	188	241	219	538	171	1 422	166	119
1991 D	391	215	325	185	473	259	1 490	168	104
1991 April	...	217	284	200	459	214	1 667	166	108
Mai	...	217	289	197	454	222	1 655	171	106
Juni	...	217	293	190	435	224	1 528	168	107
Juli	...	218	311	182	465	275	1 442	173	...
August	334	223	366	177	512	282	1 378	174	104
September	395	221	396	179	493	280	1 350	174	103
Oktober	521	220	390	188	508	289	1 418	180	109
November	481	219	411	181	481	355	1 412	185	115
Dezember	549	220	413	170	450	416	1 386	178	112
1992 Januar	835	237	430	163	461	424	1 496	184	116
Februar	810	236	503	158	469	389	1 622	180	115
März	...	233	...	148	443	390	1 473	178	114
April	...	233	...	130	424	430	...	177	...
Mai	...	236	...	138
Juni	...	232	...	130

1) Gesamtindex. — 2) Einschl. Aktien von Handelsunternehmen. — 3) Aktien von Handelsunternehmen.

25 Lohnindex, durchschnittliche Bruttoverdienste sowie Arbeitszeiten der Industriearbeiter

Vorbemerkung: Als Quellen werden vornehmlich amtliche lohnstatistische Veröffentlichungen benutzt. Der nachgewiesene Lohnindex (Index der tariflichen bzw. vertraglichen Lohnsätze), die durchschnittlichen Bruttoverdienste und Arbeitszeiten sind wegen oft weitergehender begrifflicher und methodischer Abweichungen nur bedingt international vergleichbar. Unterschiede ergeben sich besonders hinsichtlich des Personenkreises, Wirtschaftsbereichs, regionalen Geltungsbereichs, Berichtszeitraums und besonders der Begriffsabgrenzung. Nähere Erläuterungen sind in der Fachserie 16, Löhne und Gehälter, Reihe 5, „Löhne und Gehälter im Ausland“, gegeben.

Jahr Monat	Lohnindex 1985 = 100						
	Bundesrepublik Deutschland	Belgien	Frankreich ¹⁾	Italien ¹⁾	Niederlande	Österreich	Australien
	VI					Bg. VI	Gesamtwirtschaft
	mw						
1986 D	103,7	101	104,3	104,8	102	105,4	105,0
1987 D	108,2	102	107,2	111,6	103	109,2	109,7
1988 D	112,4	105	110,5	118,4	104	112,6	118,4
1989 D	116,6	110	114,7	125,6	106	117,1	123,7
1990 D	121,5	115	119,9	134,7	109	124,9	131,2
1991 D	129,5	121	125,1	147,9	113	134,2	136,0
1991 März		120		142,2	111	130,9	134,4
1991 April	126,6		124,4	142,7	112	131,7	134,8
1991 Mai				148,5	113	134,2	134,9
1991 Juni		121		148,7	113	134,3	134,9
1991 Juli	132,5		125,8	149,9	114	134,8	135,4
1991 August				150,6	114	134,8	136,8
1991 September		122		150,6	114	135,0	137,9
1991 Oktober	133,2		126,7	150,6	114	135,0	138,1
1991 November				153,5	114	139,3	138,3
1991 Dezember		123		153,5	114	139,4	138,4
1992 Januar	134,1		127,6	155,0	115	139,4	138,5
1992 Februar				155,0	115	139,5	138,6
1992 März		125		155,1	115	139,6	138,6
1992 April	138,7			155,3	117	140,6	138,7
1992 Mai						142,8	

Jahr Monat		Bruttostundenverdienste									
		Bundesrepublik Deutschland		Belgien 2)	Dänemark 2)	Finnland	Frankreich 2)	Griechenland 3)	Großbritannien und Nordirland 2)	Irland 4)	Luxemburg 2)
		früheres Bundesgebiet	neue Bundesländer								
		VI				Bg. VI, E		VI			
		mw									
DM		bfr	dkr	Fmk	FF	Dr.	£	Ir£	lfr		
1986	D	16,79		298	74,63	34,00	38,97	365	3,93	4,50	332
1987	D	17,53		305	82,46	36,48	40,65	399	4,20	4,70	339
1988	D	18,32		312	87,62	39,74	41,79	488	4,51	4,90	357
1989	D	19,07		326	90,71	43,45	43,43	589	4,88	5,10	374
1990	D	20,06		343	94,68	47,65	45,46	698	5,34	5,35	
1991	D	21,28	9,46		98,60		47,47			5,62	
1991	März									5,50	
	April	20,76	9,28	357	97,98		46,53		5,62		
	Mai					51,12 a)		752 a)			
	Juni									5,62	
	Juli	21,53	9,57								
	August					50,32 a)					
	September									5,62	
	Oktober	21,73	9,92		98,60		47,47				
	November										
	Dezember									5,68	
1992	Januar										
	Februar										
	März										
	April										
	Mai										

Jahr Monat		Bruttostundenverdienste								
		Niederlande 2)	Norwegen	Österreich	Schweden 5)	Schweiz 2)	Kanada	Vereinigte Staaten	Australien 6)	
		VI		Bg. VI	VI					
		mw			erw mw	erw m	mw		erw mw 7)	
		hfl	nkr	S	skr	sfr	kan\$	US-\$	\$A	
1986	D	17,08	67,72	83,94	62,65	19,94	11,95	9,73	9,95	
1987	D	17,48	78,64	88,33	67,04	20,51	12,24	9,91	10,52	
1988	D	17,92	82,99	91,57	72,21	21,26	12,84	10,19	11,48	
1989	D	18,37	87,25	95,85	79,30	22,08	13,54	10,48	12,45	
1990	D	19,08	92,45	102,14	87,33	23,38	14,30	10,83	...	
1991	D	20,05	97,35	108,36	15,09	11,18	...	
1991	März	.	.	106,33	.	.	15,05	11,06	.	
	April	19,70	.	106,66	.	.	15,08	11,11	.	
	Mai	.	97,62 a)	108,79	.	.	15,04	11,15	.	
	Juni	.	.	109,19	.	.	15,05	11,19	.	
	Juli	.	.	106,96	.	.	15,00	11,22	.	
	August	.	97,84 a)	108,35	.	.	15,00	11,17	.	
	September	.	.	109,02	.	.	15,19	11,27	.	
	Oktober	20,05	.	108,12	.	.	15,28	11,25	.	
	November	.	98,73 a)	112,51	.	.	15,29	11,31	...	
	Dezember	.	.	113,48	.	.	15,44	11,38	.	
	1992	Januar	.	.	111,80	.	.	15,47	11,29	.
		Februar	.	98,70 a)	15,59	11,32	.
März		15,64	11,36	.	
April		11,43	.	
Mai		

Abkürzungen: Bg = Bergbau, VI = Verarbeitende Industrie, E = Energiewirtschaft, m = männliche Arbeiter, mw = alle Arbeiter, erw = nur Erwachsene.

1) Gesamtindustrie. — 2) An Stelle D: Oktober. — 3) An Stelle D: 4. Vj. — 4) An Stelle D: September. — 5) An Stelle D: 2. Vj. — 6) An Stelle D: November. — 7) Einschl. Angestellte.

a) Monatsdurchschnitt für ein Vierteljahr.

25 Lohnindex, durchschnittliche Bruttoverdienste sowie Arbeitszeiten der Industriearbeiter

Jahr Monat		Wochenverdienste			Monatsverdienste						
		Bundesrepublik Deutschland		Vereinigte Staaten	Bulgarien	ehem. Jugoslawien	Österreich	Polen	Rumänien	ehem. Sowjetunion	
		früheres Bundesgebiet	neue Bundesländer								
		VI									Bg. VI. E
		mw		mw 2)		mw		mw 2)		mw	
DM		US - \$		Lw	Din	S	Zl	I	Rbl		
1986	D	682		398,01	240	8	17 116	24 076	2 726	208,1	
1987	D	705		408,31	253	17	17 646	29 382	2 719	213,6	
1988	D	734		418,81	271	46	18 318	54 708	2 835	232,2	
1989	D	763		429,88	265	765	19 130	212 170	2 921	253,9	
1990	D	795		441,86	311	3 840	20 496	
1991	D	838	381	455,03	21 547	
1991	März			443,51		5 392	18 499				
	April	818	373	445,51		5 815	19 707				
	Mai			449,35	...	6 211	24 675				
	Juni			457,67		6 298	24 757				
	Juli	844	385	453,29		6 824	20 761				
	August			456,85	...	7 166	20 074				
	September			466,58		7 722	18 972				
	Oktober	851	401	462,38		8 789 a)	27 144				
	November			467,10	...	9 994 a)	26 135				
	Dezember			474,55		11 908 a)	21 218				
1992	Januar			458,37			19 989				
	Februar			459,59	...						
	März			464,62							
	April			461,77							
	Mai				...						

Jahr Monat	Monatsverdienste					Arbeitszeiten					
	Tschecho-slowakei	Ungarn 1)	Chile 3)	Mexiko 4)	Japan 2)	Bundesrepublik Deutschland		Finnland	Frankreich 5)	Großbritannien und Nordirland 5)	
						früheres Bundesgebiet	neue Bundesländer				
	VI										
	mw									erw mw	
Kčs	Ft	chil \$	mex \$	1 000 ¥	bezahlte Wochenstunden		geleistete Wochenarbeitsstunden		angebotene Wochenarbeitsstunden		
1986	D	2 903		29 157	116 104	305,4	40,5		33,4	38,7	41,5
1987	D	2 958		34 137	253 828	313,2	40,2		32,1	38,7	42,2
1988	D	3 018	7 761	41 497	514 537	318,7	40,1		32,1	38,9	42,3
1989	D	3 085	9 121	50 432	629 078	336,6	40,0		31,8	38,8	
1990	D	3 237	11 140	64 447		352,0	39,6			38,8	41,5
1991	D		13 983			368,0	39,3	40,4		38,8	
1991	März					274,5					
	April					277,6					
	Mai		13 763 b)			279,1	39,4	40,2		38,7	
	Juni					485,6					
	Juli					551,1	39,2	40,2		38,8	
	August		14 209 b)			320,5					
	September					276,7					
	Oktober					278,0	39,1	40,4		38,8	
	November		15 998 b)			298,9					
	Dezember					815,5					
1992	Januar					295,4				38,8	
	Februar					273,8					
	März					279,1					
	April					280,6					
	Mai										

Jahr Monat	Arbeitszeiten									
	Irland 6)	Niederlande 5)	Norwegen 2)	Österreich	Schweiz 2)	Tschecho-slowakei	Kanada	Vereinigte Staaten	Japan 2)	
	VI			Bg. VI	VI					
	mw									
	angebotene Wochenarbeitsstunden	geleistete Wochenarbeitsstunden	geleistete Monatsarbeitsstunden	normale Wochenstunden	geleistete Wochenarbeitsstunden	bezahlte Wochenstunden		geleistete Monatsarbeitsstunden		
1986	D	41,4	40,3	38,3	142	42,6	43,1	38,7	40,7	178
1987	D	41,1	40,1	37,2	140	42,4	43,1	38,8	41,0	179
1988	D	41,9	39,9	37,8	141	41,9	43,0	38,8	41,1	181
1989	D	41,7	39,9	37,9	140	41,8	40,7	38,6	41,0	179
1990	D	41,5	40,1	37,3	140	41,6	40,6	38,2	40,8	177
1991	D	40,7			138	41,5		37,8	40,7	173
1991	März	40,5			145,0			37,6	40,1	174
	April				146,2			37,5	40,1	182
	Mai				130,3			37,9	40,3	163
	Juni	40,8			140,3			38,0	40,9	181
	Juli				133,6			37,5	40,4	181
	August				120,4			37,9	40,9	162
	September	40,7			142,7			38,4	41,4	174
	Oktober				153,4			38,5	41,1	173
	November				142,8			38,3	41,3	182
	Dezember	41,1			122,8			37,3	41,7	175
1992	Januar							38,1	40,6	150
	Februar							38,1	40,6	174
	März							38,0	40,9	
	April								40,4	
	Mai									

Abkürzungen: Bg = Bergbau, VI = Verarbeitende Industrie, E = Energiewirtschaft, m = männliche Arbeiter, mw = alle Arbeiter, erw = nur Erwachsene.

1) Nettomonatsverdienst. — 2) Einschl. Angestellte. — 3) An Stelle D: April. — 4) Ab 1987 geänderte Methodik. — 5) An Stelle D: Oktober. — 6) An Stelle D: September.

a) Angaben ohne Kroatien. — b) Monatsdurchschnitt für ein Vierteljahr.

26 Index der Erzeuger- und Großhandelspreise

1985 = 100

Vorbemerkung: Die 1985 umbasierten Indexreihen wurden aufgrund von Veröffentlichungen der einzelnen Länder bzw. der UN errechnet. Da in den Veröffentlichungen der UN die Indexreihen auch schon in der Umrechnung auf ein einheitliches Basisjahr wiedergegeben sind, können die daraus abgeleiteten Zahlen geringfügig von anderen Umbasierungen abweichen. – Die Abkürzungen in der Kopfzeile geben die im betreffenden Index enthaltenen Waren bzw. Warengruppen nach den in der Bundesrepublik Deutschland verwendeten Systematiken an. Die tatsächliche Gliederung des betreffenden Index nach Indexgruppen kann indes anders sein. – Die Preisindizes sind nicht uneingeschränkt vergleichbar. Im Hinblick auf den Vergleich von Land zu Land ist zu bedenken, daß die Güterauswahl sowie die Erhebungs- und Berechnungsmethode Unterschiede aufweisen. Die zeitliche Vergleichbarkeit kann in einzelnen Fällen (gekennzeichnet durch waagerechte Striche innerhalb der Reihen) durch Änderungen in den Indexberechnungen gestört werden.

Jahr Monat	Bundes- republik Deutschland ¹⁾	Belgien	Dänemark	Finnland ¹⁾	Frankreich	Griechenland	Groß- britannien und Nordirland ¹⁾	Irland ¹⁾	Italien	Ehem. Jugoslawien ¹⁾	Luxemburg
	Waren bzw. Warengruppen										
	Be Mi E M Ma C Ho K Ha T N	La Ba E M Ma C Ho K Ha T N In	La Ba Be Mi M Ma C Ho K Ha T N	Be Mi E M Ma C Ho K Ha T N	Ba M C Ho K Ha T	La Be Mi M Ma C Ho K Ha T N	Be M Ma C K Ho Ha T N	Be M Ma C Ho K Ha T N	La Ba Be Mi E M Ma C Ho K Ha T N	Ba Be Mi E M Ma C Ho K Ha T N	Ba Be M Ma C Ho K Ha T N
	Originalbasis										
	1985	1980	1980	1985	1985	1980	1985	1985	1989	1989	1985
1986 D	97,5		93,2	96,5	97,2	116,4	104,3	98,8	99,1	171,0	97,7
1987 D	95,1	86,9	93,2	97,3	97,8	127,8	108,3	100,4	101,7	340,6	91,3
1988 D	96,3	88,0	96,6	101,7	102,9	140,6	113,2	104,5	106,5	1 030,6	93,7
1989 D	99,3	93,0	102,4	107,7	108,4	159,5	119,0	109,5	113,4	15 010,1	100,9
1990 D	101,0	93,5	103,3	110,0	107,2	185,0	126,0	107,8	121,8		98,8
1991 D	103,4	92,5	104,3	109,9	105,8	218,2	133,2	108,7	128,1		96,3
1991 April	102,9	92,1	104,0	109,5		214,5	132,9	108,8	117,9		97,3
Mai	103,0	92,3	104,5	109,4	106,0	215,3	133,4	108,7	126,9		97,5
Juni	103,1	92,6	104,7	109,8		218,0	134,4	109,0	127,4		96,7
Juli	104,0	92,5	104,5	109,6		217,4	133,8	109,4	127,0		96,5
August	104,0	92,8	104,7	109,4	105,3	217,4	134,1	109,1	127,1		97,1
September	104,3	93,2	104,7	109,7		220,1	134,3	109,0	128,3		96,3
Oktober	104,4	93,4	105,3	109,8		222,8	134,6	109,4	129,2		95,9
November	104,3	93,1	104,9	110,1	104,2	223,8	134,8	109,5	130,5		94,8
Dezember	104,1	92,1	104,3	110,8		225,2	135,0	109,5	128,8		94,7
1992 Januar	104,0	92,1	102,9	111,1		229,3	135,8	109,5	129,3		94,0
Februar	104,3	92,4	102,9	111,4	104,3	230,0	136,3	110,3	129,7		94,2
März	104,6	92,6	103,6	111,5		232,2	137,3	110,9	129,6		94,4
April	104,9	93,0	104,0	112,0		236,8	137,8	111,4	128,4		94,9
Mai	105,1	93,4	104,1				138,0	111,4	128,6		94,4
Juni	105,2		104,1				138,1				

Jahr Monat	Niederlande ¹⁾	Norwegen	Österreich	Schweden ¹⁾	Schweiz	Spanien ¹⁾	Türkei	Ägypten	Marokko	Südafrika	Zentral- afrikanische Republik
	Waren bzw. Warengruppen										
	Be Ba Mi E M Ma C Ho K Ha T N	La Ba Be Mi E M Ma C Ho K Ha T N	La Ba Be Mi M Ma C Ho K Ha T N	Be M Ma C Ho K Ha T N	La Ba Be Mi E M C Ho K Ha T N	Ba Be Mi E M Ma C Ho K Ha T N	La Ba Be Mi M C Ho Ha T N	La Ba Be Mi M Ma C Ho Ha T N	La In	La Ba Be Mi E M Ma C Ho K Ha T N	N E In
	Originalbasis										
	1985	1981	1986	1988	1983	1974	1988	7. 1965 – 6. 1966	1980	1985	1981
1986 D	93,4	102,0	94,7	102,1	96,0	100,9	127,5	117,2	107,8	119,5	103,7
1987 D	92,0	109,0	92,8	105,3	94,2	101,7	177,6	133,2	108,9	136,2	104,1
1988 D	94,4	114,5	92,6	111,6	96,3	104,8	285,7	168,3	113,5	154,1	102,4
1989 D	97,7	120,8	94,2	120,8	100,4	109,1	471,4	214,2	117,9	177,6	91,9
1990 D	97,1	125,2	96,9	125,9	101,9	111,5	696,3	250,2	123,1	189,4	93,4
1991 D	98,7	128,4	97,7	128,1	102,3	113,2	1 061,8	294,5	131,1	223,4	92,6
1991 April	97,8	127,9	98,5	128,3	102,2	112,8	968,5			220,3	94,6
Mai	98,0	127,9	98,7	128,1	102,3	113,0	1 001,4	286,3	130,9	221,9	94,6
Juni	98,3	128,2	100	127,9	102,3	113,0	1 031,0			224,7	94,6
Juli	99,2	128,9	97,7	127,9	102,5	113,1	1 083,6			221,2	92,8
August	99,4	128,7	98,6	128,1	102,7	113,1	1 119,4	298,7	132,1	222,8	93,3
September	99,7	129,0	95,9	127,9	102,4	113,4	1 149,2			225,2	92,8
Oktober	99,7	129,1	98,4	127,6	102,6	113,6	1 205,4			228,3	92,8
November	99,7	129,1	97,0	127,6	102,5	113,8	1 237,4	319,8	132,0	229,4	92,8
Dezember	99,5	128,5	96,0	127,9	102,3	113,6	1 288,9			230,9	92,4
1992 Januar	100,0	128,0	97,8	128,9	102,2	114,0	1 371,0			231,1	
Februar	100,2	127,7	98,2	128,9	102,2	114,3	1 445,0				
März	100,3	128,3	98,5	128,9	102,6	114,2	1 527,0				
April	100,4	128,7	98,7	128,9	102,7	114,5	1 592,2				
Mai	100,5	128,7	98,3	127,4	102,9	114,7					
Juni		128,9	98,4	127,2	102,7						

Abkürzungen: La = landwirtschaftliche Erzeugnisse einschl. Fischerei- und Gartenbauerzeugnisse, In = industrielle Erzeugnisse (Warenzusammensetzung nicht näher bekannt), R = Rohstoffe und Halbwaren, ohne nähere Aufteilung nach Waren bzw. Warengruppen, Ba = Baumaterialien, Be = Bergbauerzeugnisse, Mi = Mineralerzeugnisse, E = elektr. Energie, M = Metalle und -erzeugnisse, Ma = Maschinen und Fahrzeuge, C = Chemikalien, Pharmazeutika, Düngemittel, Ho = Holz, Holzwaren, Papier und Pappe, K = Kautschuk, Gummiwaren, Harze und Wachse, Ha = Häute, Felle, Leder und Ledererzeugnisse, T = Textilrohstoffe, Textilerzeugnisse einschl. Bekleidung, N = Nahrungsmittel, Genußmittel und Getränke, Futtermittel.

1) Index der Erzeugerpreise industrieller Produkte.

26 Index der Erzeuger- und Großhandelspreise

1985 = 100

Jahr Monat	Argentinien	Brasilien	Chile	Costa Rica (San José)	Kanada 1)	Kolumbien	Mexiko (Mexiko - Stadt)	Peru	Uruguay	Venezuela	Vereinigte Staaten
	Waren bzw. Warengruppen										
	La Ba Be Mi M Ma C Ho K Ha T N	La Ba Be Mi M Ma C Ho K Ha T N	La Ba Be E Mi M Ma C Ho K Ha T N	La Ba Mi C Ha T N In	Ba Mi M Ma C Ho K Ha T N	La Be Mi M Ma C Ho K Ha T N	La Ba Be E M C Ho N	La Be Mi H Ha C Ho K Ha T N	La Ba Mi E M Ma C Ho K Ha T N	La Ba Be Mi E M Ma C Ho Ha T N	La Ba Be Mi E M Ma C Ho K Ha T N
	Originalbasis										
	1981	3. 1986	1968	1980	1986	1980	1978	1973	1968	1984	1982
1986 D	163,8	239,3	119,8	109,0	100,8	122,0	188,4	160,3	167,2	116,9	97,1
1987 D	365,2	737,6	142,8	120,6	103,6	152,4	443,9	242,8	272,9	170,3	99,6
1988 D	1 871,8	5 879,8	151,3	142,1	108,1	195,4	922,5	1 767,3	430,0	203,1	103,6
1989 D	66 122,9	81 384,5	174,2	162,8	110,3	250,6	1 070,8	46 132,0	758,5	401,2	108,7
1990 D	...	2 286 733,3	212,1	187,0	110,6	317,2	1 320,8	...	1 384,2	510,4	112,6
1991 D	...	11 459 665,1	257,8	239,7	109,6	405,1	1 591,9	...	2 899,0	...	112,9
1991 April	...	7 469 563,5	244,5	229,1	110,0	392,8	1 550,1	...	2 499,0	593,2	112,4
Mai	...	7 877 170,5	250,1	232,7	109,5	398,4	1 569,6	...	2 684,0	602,2	112,9
Juni	...	8 559 547,2	256,4	235,3	109,4	405,4	1 590,2	...	2 812,0	616,8	112,7
Juli	...	9 617 797,2	261,6	242,4	109,1	410,7	1 605,9	...	2 943,0	625,1	112,4
August	...	11 130 100,1	263,1	245,7	108,8	416,7	1 616,1	...	3 092,0	643,8	112,6
September	...	12 428 870,6	266,2	251,5	108,5	421,3	1 626,9	...	3 261,0	650,7	112,4
Oktober	...	16 288 383,1	272,1	255,0	108,5	426,5	1 640,9	...	3 371,0	672,2	112,8
November	...	20 443 902,7	276,8	256,5	108,4	430,7	1 669,3	...	3 465,0	677,8	112,8
Dezember	...	24 669 415,2	278,4	260,5	108,5	432,9	1 697,3	...	3 579,0	681,3	112,3
1992 Januar	...	31 648 561,6	279,9	271,5	108,1	447,3	1 723,4	686,1	112,0
Februar	...	39 769 110,1	278,5	274,0	108,9	456,1	1 744,1	700,1	112,5
März	...	47 687 379,5	278,2	277,1	109,1	...	1 763,4	713,8	112,5
April	...	56 120 263,5	279,4	...	108,8	...	1 776,9	112,7
Mai	281,2	...	109,4	113,2
Juni	109,6	114,6

Jahr Monat	Indien	Israel	Japan	Korea, Republik	Pakistan	Philippinen (Manila)	Singapur	Taiwan	Thailand	Australien 1)	Neu- seeland 1)
	Waren bzw. Warengruppen										
	La Ba Mi E M Ma C Ho K Ha T N	Be Mi M Ma C Ho K Ha T N	La Ba Be Mi E M Ma C Ho K Ha T N	La Ba Be Mi E M Ma C Ho K T N	N R Mi E Ba In	La Be Mi M Ma C Ho K Ha T N	Mi Ma C R In	La Ba Mi E M Ma C Ho K Ha T N	La Ba Be Ma C Ho K Ha T N	Mi M Ma C Ho K Ha T N	Mi M Ma C Ho K Ha T N
	Originalbasis										
	1981 - 82	1988	1985	1985	7. 1980 - 6. 1981	1978	1985	1986	1976	7. 1988 - 6. 1989	4. Vj. 1982
1986 D	105,3	145,1	90,9	98,5	104,9	100,3	84,9	96,7	99,6	...	104,9
1987 D	111,9	171,9	87,5	99,0	113,6	108,5	91,3	93,5	105,6	113,2	111,8
1988 D	121,3	202,0	86,6	101,7	124,7	121,8	89,6	92,1	114,2	121,6	116,0
1989 D	131,1	244,6	88,8	103,2	135,2	134,7	91,9	91,7	119,4	129,7	123,7
1990 D	142,7	272,8	90,6	107,5	146,8	148,4	93,5	91,1	123,6	137,6	128,9
1991 D	161,5	316,3	90,8	113,3	164,4	168,4	88,3	91,3	132,0	139,5	129,6
1991 April	155,0	309,1	91,0	113,0	160,6	...	87,0	92,0	131,7	138,6	...
Mai	156,0	314,8	91,1	112,8	163,2	163,9	87,5	91,9	132,4	139,0	...
Juni	157,5	318,8	91,0	112,7	163,6	...	87,8	91,7	131,8	139,5	130,0
Juli	160,3	320,4	90,8	112,8	165,6	...	87,3	91,6	131,9	139,8	...
August	166,3	322,9	90,8	113,7	167,2	170,4	88,7	91,3	133,3	139,5	...
September	169,6	324,3	90,5	113,8	170,1	...	88,2	90,6	133,4	139,4	129,4
Oktober	168,4	329,9	90,1	114,0	170,4	...	88,8	90,4	132,7	139,5	...
November	169,7	331,1	90,1	114,1	169,8	175,4	86,9	90,0	131,7	139,9	...
Dezember	170,4	332,0	90,1	114,8	169,0	...	85,8	89,0	130,9	140,2	129,7
1992 Januar	172,5	334,0	89,6	115,1	170,2	...	83,9	88,3	131,5	140,0	...
Februar	173,1	335,6	89,7	115,1	171,4	...	83,4	87,8	...	140,0	...
März	...	339,6	90,0	115,7	172,1	...	83,7	88,3	...	140,0	...
April	...	344,9	89,9	116,3	84,4	88,8	...	140,3	...
Mai	89,8	116,4	85,6	88,7	...	141,0	...
Juni	89,6

Abkürzungen siehe Seite 53.

1) Index der Erzeugerpreise industrieller Produkte.

27 Index der Weltmarktpreise

1985 = 100

Jahr Monat	HWWA-Index 1)	Reuter's Index 2)	Moody's Index 3)
	Originalbasis		
	1975	18.9.1931	31.12.1931
1986 D	72,6	90,9	101,9
1987 D	75,6	89,3	106,7
1988 D	72,7	101,0	117,7
1989 D	80,1	106,4	119,1
1990 D	94,1	99,8	119,5
1991 D	82,0	92,4	110,9
1991 April	80,0	95,5	113,7
Mai	80,7	94,6	113,8
Juni	77,7	96,5	113,8
Juli	80,1	94,6	112,9
August	81,0	91,3	111,4
September	83,0	90,9	110,8
Oktober	87,0	89,8	108,8
November	85,1	89,6	105,2
Dezember	77,9	88,4	105,8
1992 Januar	76,4	87,7	104,5
Februar	76,7	87,1	104,5
März	76,6	88,7	104,1
April	80,0	88,8	106,8
Mai	82,4	87,6	109,3
Juni	86,7	87,0	111,8

28 Index der Grundstoffpreise

1985 = 100

Jahr Monat	Bundesrepublik Deutschland 4) 5)	Großbritannien und Nordirland	Vereinigte Staaten 6)
	Originalbasis		
	1985	1985	1982
1986 D	89,3	91,9	91,5
1987 D	88,4	94,8	97,8
1988 D	88,6	98,4	100,2
1989 D	92,8	104,0	107,4
1990 D	91,4	103,8	113,6
1991 D	91,1	102,6	105,7
1991 April	91,2	103,6	105,6
Mai	91,2	103,5	106,6
Juni	91,0	103,2	103,9
Juli	91,2	102,5	103,8
August	91,0	101,1	103,5
September	91,1	101,0	102,3
Oktober	91,2	101,5	104,3
November	90,8	102,6	104,1
Dezember	90,9	103,4	102,0
1992 Januar	89,8	103,2	101,6
Februar	90,2	103,2	104,3
März	90,3	102,2	102,9
April	90,5	102,7	103,2
Mai	90,6	102,6	...
Juni	90,5

1) Hamburgisches Welt-Wirtschafts-Archiv, Institut für Wirtschaftsforschung, Hamburg; 31 Waren. — 2) Weizen, Mais, Reis, Zucker, Kakao, Kaffee, Rindfleisch, Erdnüsse, Kopra, Sojabohnen, Wolle, Baumwolle, Kautschuk, Kupfer, Blei, Zinn. — 3) Weizen, Mais, Schweine, Zucker, Kaffee, Kakao, Wolle, Baumwolle, Seide, Häute, Kautschuk, Stahlschrott, Kupfer, Blei, Silber. — 4) Einschl. Berlin (West); ohne Umsatz-(Mehrwert-)steuer bzw. ohne Einfuhrumsatzsteuer. — 5) Ab Okt. 1990: Preisindex für den Wareneingang des produzierenden Gewerbes. — 6) Gruppe „Rohstoffe zur Weiterverarbeitung“ des Index der Erzeugerpreise.

29 Preise für Welthandelsgüter

Vorbemerkung: Die Preise für Welthandelsgüter entstammen amtlichen preisstatistischen Veröffentlichungen, der internationalen Wirtschaftspresse und sonstigen Fachveröffentlichungen. Die Monatspreise werden zumeist aus den täglichen bzw. wöchentlichen Notierungen an den internationalen Börsenplätzen als einfache arithmetische Mittel errechnet.

		Weichweizen	Mais	Reis	Mandeln	Kopra	Sojabohnen	Fischmehl	Rinder	Zucker	Roh-Kaffee	Roh-Kakao	Wolle	
Jahr Monat		Kanada Winipeg CWRS 1 13,5% Protein Export-Preis	Vereinigte Staaten Chicago gelb 2 erstnot. Monat	Italien einheimischer rundes Korn 10% gebrochen Export-Preis cif UK	geschält süß kalifornische London	Groß- britannien London philippin. indonesisch cif London 1)	Vereinigte Staaten Chicago gelb 2 erstnot. Monat	Groß- britannien englisch white 66% Hull, Grimsby	Dänemark Kopenhagen junge Kühe prima Lebend- gewicht	Vereinigte Staaten New York Roh-96° ISC-Preis fob and stowed karib.- Häfen		Durch- schnitts- preis aller Herkünfte ICO-Preis ex dock	Groß- britannien London Ghana gut ferm. cif Termin- verschiebung	Australien Sydney fein, 19 micron, Merino reinge- waschen Durch- schnittsqual. ab Auktion
		kan \$ t	US-c 56 lbs	£ t	£ t	US-\$ t	US-c 60 lbs	£ t	dkr kg		US-c lb		£ t	austral. c kg
1986	D	223,10	203,92		3 099,31	192,76	514,21	274,59	10,91	6,05	170,50	1 453,90	798,25	
1987	D	177,21	171,27		2 896,40	295,78	532,02	280,88	10,36	6,73	107,60	1 238,26	1 311,13	
1988	D	220,49	251,10		1 912,05	382,26	761,05	341,88 ^{a)}	11,50	10,19	115,24	912,01	2 192,67	
1989	D	238,48	254,56		2 382,92	335,37	672,65	333,85	12,38	12,81	91,80	776,50	1 675,96	
1990	D	182,74	251,84	441,96	1 922,94	228,78	595,58	311,88	11,02	12,55	71,65	717,93	1 815,26	
1991	D	163,82	245,58	436,72	2 253,81	285,12	568,71	329,88	9,27	8,95	66,85	680,58	1 066,86	
1991	April	157,41	255,66	425,00	2 205,00	218,13	586,78	315,00	9,28	8,50	71,63	643,50	1 150,75	
	Mai	156,58	243,69	440,00	2 352,50	225,00	575,18	325,00	9,43	7,57	66,96	586,83	1 241,80	
	Juni	153,95	241,48	450,00	2 315,00	247,50	570,33	326,25	9,58	9,20	65,65	596,50	1 234,50	
	Juli	149,21	240,24	451,88	2 450,00	306,25	541,92	335,00	9,25	10,25	64,23	592,38		
	August	156,42	249,33	449,50	2 415,00	296,00	565,81	335,00	9,40	9,46	63,43	660,30	1 060,80	
	September	168,06	248,70	421,25	2 420,00	296,25	588,84	335,00	9,47	9,23	67,10	716,13	951,33	
	Oktober	178,81	250,98	430,00	2 295,00	348,75	560,39	344,75	9,32	9,13	62,80	788,75	850,40	
	November	181,93	243,88	453,00	2 342,00	391,00	559,79	350,00	9,33	8,66	64,77	734,00	902,50	
	Dezember	198,34	246,64	470,00	2 270,00	412,50	556,75	350,00	9,20	8,96	62,73	736,00	852,67	
1992	Januar	213,25	258,38	470,00	2 270,00	493,75	567,94	350,00	9,13	8,31	61,10	733,88	778,00	
	Februar	224,70	264,16	470,00	2 270,00	470,63	574,71	350,00	9,26	7,84	55,90	688,00	756,75	
	März	219,40	264,34	470,00	2 000,00	427,50	588,46	350,25	9,54	8,22	56,52	647,00	781,25	
	April	212,11	263,05	472,50	2 000,00	430,00	574,63	348,00	...	9,46	53,52	598,75	757,33	
	Mai	220,98	254,40	472,50	2 000,00	415,00	598,88	340,60	...	9,60	49,20	543,60	762,25	
	Juni	222,35	255,58	472,50	2 090,63	390,63	610,81	332,50	...	10,35	47,98	523,75	743,50	

1) Ab Juni 1989 cif Rdm.

a) Durchschnitt aus weniger als 12 Monatswerten berechnet.

29 Preise für Welthandelsgüter

Jahr Monat	Baumwolle	Rohjute	Natur- kautschuk	Steinkohlen- koks	Erdöl		Motoren- benzin	Gasöl	Formstahl	Stabstahl	Grobblech	Feinblech	
	Großbrit. Liverpool strict middling 1 3/32" cif-Index 1)	Großbrit. London Bangladesch weiß Grad C cif Kontinent	Singapur RSS I in Ballen fob malays. Häfen	Brechkoks 40 - 60 mm verzollt frei Grenze Schweiz	Saudi-Arabien Arabian light 24 - 34,9°	Nigeria Bonny light 37 - 37,9°	EG Normal- 90/92 Okt. 0,15 g/l Pb2)		Breit- flansch- träger WF-beams up to 600 mm ECSC fob	Montanunion Beton- rundstahl ab 10,00 mm 3)			SPO 17 - 20 + ca. 61,5% Fe gaue kaltgew. 3)
					Spotmarktpreis fob ARA		fob Leichter A'dam/R'dam/Antwerpen			Exportpreis fob Antwerpen			
	US-c lb	US-\$ 2 240 lbs	M\$-c kg	sfr dt	US-\$ 42 Gallons				US-\$ t				
1986 D	48,02	269,15	209,21	409,25			146,40	143,80	248,97	235,03	274,40	314,18	
1987 D	74,66	372,11	247,09	407,25 a)	17,00	18,36	169,24	157,03	260,52 a)	249,74	301,03	376,22	
1988 D	63,60	365,32	309,58	402,25	13,46	15,06	165,45 a)	134,85	416,18	305,29	784,30	522,30	
1989 D	75,92	394,76	263,51	402,71	16,31	18,44	192,28	161,86	433,75	334,37	458,58	533,57	
1990 D	82,72	440,57	234,30	416,25	21,43	24,15			390,94	323,85	423,50	442,49	
1991 D	76,67	378,63	227,75	423,34	17,33	20,47	221,69	196,52	390,26	279,28	405,72	418,92	
1991 April	83,40	402,50	226,68	426,67	17,13	19,23	228,33	183,00	390,00	297,08	420,00	445,33	
Mai	84,55	383,75	226,83	426,67	16,43	19,27	232,70	184,95	390,00	287,50	420,00	437,58	
Juni	83,87	377,50	233,16	416,67	14,50	18,53	224,88	175,19	392,83	287,50	418,33	432,50	
Juli	80,19	377,50	229,86	416,67	16,83	19,94	219,13	181,25	390,32	276,21	410,00	427,50	
August	72,86	365,50	228,81	416,67	17,16	20,22	226,30	187,70	390,00	269,03	410,00	405,32	
September	69,94	357,50	226,02	416,67	18,08	21,03	229,50	193,63	390,00	262,50	410,00	400,00	
Oktober	67,84	341,25	228,09	426,67	19,84	22,69	220,00	215,44	390,00	262,50	380,32	394,44	
November	63,27	368,50	223,55	426,67	18,67	21,70	222,50	208,20	390,00	254,17	370,00	392,50	
Dezember	61,64	332,50	216,21	426,67	15,87	18,95	188,38	173,69	390,00	252,50	370,00	397,58	
1992 Januar	58,98	332,50	215,32	426,67	15,93	18,59	187,80	169,45	390,00	252,50	368,87	407,74	
Februar	56,28	332,50	211,88	426,67	15,63	18,51	193,88	168,19	390,00	252,50	360,69	410,00	
März	55,52	332,50	213,59	426,67	15,78	18,05	189,00	159,69	390,00	252,50	355,00	410,00	
April	58,83	313,75	219,50	440,00	17,13	19,93	204,00	172,65	390,00	252,50	355,00	391,33	
Mai	60,73	295,00	219,53	440,00	17,92	20,81	214,25	177,88	390,00	252,50	355,00	386,94	
Juni	64,19	292,50	221,52		19,39	21,73	222,63	189,06	358,50	252,50	350,00	385,00	

Jahr Monat	Stahlschrott	Aluminium	Elektrolyt- kupfer	Blei	Zink	Zinn	Nickel	Silber	Gold	Holz	Papier- Sulfitzellstoff	Zeitungs- druckpapier
	Vereinigte Staaten Pittsburgh/ Philadelphia/ Chicago schwer Nr. 1 frei Verbraucher	Großbritannien London Grade A draht- barren 5)		raff. Weich- 99,97% Pb Kassapreis	Special High Grade Ingots 99,995% Zn 6) 7)	99,85% Sn Freimarkt- preis	Vereinigte Staaten New York Good Quality Dealer/ Cathode fob	999/1 000 Handy & Harman in Barren	Großbrit. London 1 000/1 000 1. Fixing	Schweden Fichte 2 1/2 x 7" Export- notierung		Vereinigte Staaten Standard in Rollen fob Werk
	US-\$ 2 240 lbs	US-\$	£	US-\$	£	US-\$	US-c lb	US-\$ 31,103 g	US-\$	skr m³	t	US-\$ 2 000 lbs
1986 D	73,44	784,24	936,47	276,98	513,94	4 304,07	1,86	546,99	367,67	1 145	2 875	453,82
1987 D	85,46	952,71	1 076,89	362,94	487,13	4 224,05	2,28	700,88	446,79	1 300	3 429	493,25
1988 D	109,32	1 428,46	1 459,17	367,93	622,75 a)	4 068,77	6,09	653,46	437,12	1 365	3 988	520,42
1989 D	107,67	1 950,04	1 734,14	412,62	1 711,13	5 319,89	5,98	549,92	381,27	1 390	719	511,10
1990 D	107,37	1 643,17	1 495,97	459,17	1 519,26	3 544,52	4,07	481,99	383,73	1 710	4 228	492,91
1991 D	93,29	1 301,94	1 324,60	315,35	1 115,09	3 201,94	3,80	403,09	360,83	1 620	3 149	499,58
1991 April	98,47	1 391,86	1 412,27	343,02	1 254,24	3 187,94	4,23	397,07	358,06	1 640	3 157	502,55
Mai	94,10	1 296,05	1 336,79	321,72	1 090,88	3 334,63	4,03	404,07	357,11	1 640	3 197	505,87
Juni	93,22	1 275,15	1 344,80	332,72	1 061,58	3 491,38	3,93	438,85	366,36	1 590	3 070	495,92
Juli	88,02	1 296,78	1 353,75	331,64	1 063,10	3 498,44	3,96	430,38	368,01	1 590	3 117	493,02
August	91,52	1 256,45	1 325,64	320,54	1 046,32	3 366,44	3,79	393,80	356,72	1 565	3 089	490,95
September	92,63	1 211,81	1 346,08	312,41	1 023,23	3 252,11	3,51	403,60	346,46	1 575	3 129	488,88
Oktober	91,99	1 150,03	1 371,22	302,88	991,71	3 248,50	3,44	410,22	358,83	1 610	3 066	483,36
November	81,08	1 134,80	1 336,82	284,24	1 093,30	3 128,62	3,36	406,05	359,96	1 595	3 003	482,53
Dezember	85,27	1 097,55	1 216,21	290,98	1 145,30	3 060,25	3,28	390,90	361,88	1 613	3 110	480,05
1992 Januar	84,44	1 177,07	1 182,20	284,39	1 153,73	3 051,75	3,42	412,08	354,41	1 565	3 035	477,58
Februar	85,04	1 266,83	1 240,46	283,79	1 130,74	3 171,94	3,59	413,71	353,85	1 573	2 975	475,49
März	86,72	1 280,47	1 291,74	302,14	1 214,55	3 274,33	3,41	410,36	344,64	1 591		468,37
April	87,33	1 317,05	1 260,88	303,09	1 304,25	3 329,38	3,41	403,00	338,73			
Mai	86,20	1 306,79	1 224,64	287,28	1 372,87	3 372,50	3,35	406,83	337,04			
Juni	83,67	1 275,55	1 239,11	295,19	1 385,18	3 536,56	3,25	405,68	340,80			

1) Durchschnittspreis der hauptsächlich angebotenen Provenienzen. — 2) Ab 1.2.1988 bleifrei. — 3) Meldung für 1988 DM je t. — 4) Meldung bis 31.12.1988 £ je t. — 5) Meldung bis 31.6.1986 für High Grade, ab 1.7.1986 Grade A. — 6) Meldung bis August 1988 £ je t. — 7) Bis März 1990 = High Grade 98 % Zn.
a) Durchschnitt aus weniger als 12 Monatswerten berechnet.

30 Preisindex für die Lebenshaltung

1985 = 100

Vorbemerkung: siehe Seite 53

Jahr	Bundesrepublik Deutschland 1)		Belgien		Dänemark		Finnland		Frankreich 2)		Griechenland		Großbritannien und Nordirland 2)	
	insgesamt	Nahrungs- mittel	insgesamt	Nahrungs- mittel	insgesamt	Nahrungs- mittel	insgesamt	Nahrungs- mittel	insgesamt	Nahrungs- mittel	insgesamt	Nahrungs- mittel	insgesamt	Nahrungs- mittel
	Indexgruppen		Indexgruppen		Indexgruppen		Indexgruppen		Indexgruppen		Indexgruppen		Indexgruppen	
	NGKWEHVkÖB.		NGKWEHVkÖB.		NGKWEHVkÖB.		NGKWEHVkÖB.		NGKWEHVkÖB.		NGKWEHVkÖB.		NGKWEHVkÖB.	
Monat	Originalbasis		Originalbasis		Originalbasis		Originalbasis		Originalbasis		Originalbasis		Originalbasis	
	1985	1988	1985	1988	1985	1988	1985	1988	1985	1988	1985	1988	1985	Januar 1987
1986 D	99,9	100,6	101,3	102,3	103,6	102,0	102,9	103,9	102,7	103,5	123,0	120,3	103,4	103,3
1987 D	100,1	100,1	102,9	102,2	107,8	102,7	107,1	106,3	105,9	105,3	143,2	135,4	107,7	106,4
1988 D	101,4	100,3	104,1	102,2	112,7	106,8	112,6	108,1	108,7	106,9	182,6	150,5	113,0	110,1
1989 D	104,2	102,6	107,3	105,6	118,1	110,8	120,0	112,0	112,7	111,5	184,9	177,9	121,8	116,3
1990 D	107,0	105,6	111,0	109,8	121,2	111,5	127,3	116,4	116,5	116,5	222,7	215,8	133,3	125,7
1991 D	110,7	108,6	114,6	111,8	124,1	112,2	132,6	119,1	120,2	119,6	266,0	259,2	141,1	132,2
1991 April	109,5	108,2	113,4	110,4	123,3	110,8	132,2	119,6	119,1	117,8	259,9	255,3	140,7	132,5
1991 Mai	109,9	108,7	113,8	110,5	124,1	111,5	132,8	119,2	119,4	118,1	260,4	251,4	141,1	132,2
1991 Juni	110,5	109,3	114,3	111,6	124,4	112,2	132,7	119,3	119,7	118,4	266,4	261,2	141,8	133,6
1991 Juli	111,5	109,6	114,9	112,6	124,0	112,8	132,7	119,9	120,1	118,9	265,0	257,9	141,4	131,9
1991 August	111,5	109,0	115,3	113,2	124,2	112,8	132,8	119,2	120,4	119,2	264,7	256,1	141,8	133,1
1991 September	111,7	108,6	115,2	111,6	124,9	112,8	133,0	119,0	120,6	119,4	275,4	266,8	142,3	132,0
1991 Oktober	112,0	108,7	115,6	112,2	125,1	112,8	133,3	119,0	121,1	119,7	280,6	269,8	142,8	132,2
1991 November	112,5	109,7	115,9	113,0	125,7	113,5	133,4	119,3	121,5	120,1	285,1	275,5	143,3	133,5
1991 Dezember	112,6	110,0	115,7	112,8	125,3	113,5	134,0	119,7	121,6	120,5	290,0	285,4	143,4	133,9
1992 Januar	113,1	110,8	116,0	113,2	125,1	114,2	134,7	120,3	121,9	120,7	290,3	288,7	143,3	135,2
1992 Februar	113,8	111,7	116,4	113,1	125,7	114,2	135,0	120,5	122,2	121,0	291,2	289,5	144,1	135,9
1992 März	114,2	111,9	116,4	112,0	126,2	114,2	135,4	120,8	122,5	121,3	297,0	290,7	144,5	136,2
1992 April	114,5	112,5	116,5	111,6	126,4	114,2	135,9	121,2	122,8	121,5	301,6	295,8	146,7	135,7
1992 Mai	115,0	113,1	117,0	111,9	127,3	114,2	136,0	120,5	123,2	121,5	301,6	...	147,1	...
1992 Juni	115,2	113,2	117,3	111,9	127,3	114,2	136,3	...	123,3	121,5	306,6	...	147,3	...

Jahr	Irland		Island (Reykjavik)		Italien		Luxemburg		Niederlande		Norwegen 2)		Österreich	
	insgesamt	Nahrungs- mittel	insgesamt	Nahrungs- mittel	insgesamt	Nahrungs- mittel	insgesamt 3)	Nahrungs- mittel	insgesamt	Nahrungs- mittel	insgesamt	Nahrungs- mittel	insgesamt	Nahrungs- mittel
	Indexgruppen		Indexgruppen		Indexgruppen		Indexgruppen		Indexgruppen		Indexgruppen		Indexgruppen	
	NGKWEHVkÖB.		NGKWEHVkÖB.		NGKWEHVkÖB.		NGKWEHVkÖB.		NGKWEHVkÖB.		NGKWEHVkÖB.		NGKWEHVkÖB.	
Monat	Originalbasis		Originalbasis		Originalbasis		Originalbasis		Originalbasis		Originalbasis		Originalbasis	
	November 1989	Mai 1988	1990	1990	1990	1990	1990	1990	1985	1985	1979	1979	1986	1986
1986 D	103,9	104,6	122,6	123,9	105,9	105,5	100,3	102,9	100,2	99,2	107,2	109,0	101,7	102,4
1987 D	107,1	107,2	144,6	144,4	110,9	110,0	100,2	101,5	99,8	97,8	116,6	117,4	103,1	103,1
1988 D	109,4	110,2	180,7	180,7	116,5	114,3	101,7	102,6	100,7	98,1	124,4	124,8	105,2	104,0
1989 D	113,9	115,4	218,8	231,4	123,8	121,5	105,1	106,0	101,7	99,0	130,0	128,2	107,8	105,3
1990 D	117,6	117,5	251,3	260,9	131,8	129,0	109,0	110,0	104,3	101,2	135,4	132,4	111,4	108,4
1991 D	121,4	119,1	288,4	287,4	140,2	137,5	112,4	113,4	108,5	104,4	140,0	134,7	115,0	112,8
1991 April	120,6	118,6	260,8	264,4	138,8	135,8	111,1	112,4	107,2	103,5	139,7	133,5	114,1	112,2
1991 Mai	120,6	118,6	263,9	266,5	139,3	136,6	111,7	112,7	107,4	103,3	139,9	133,8	114,2	112,6
1991 Juni	120,6	118,6	267,5	267,6	139,8	137,8	111,9	113,2	107,5	103,4	140,0	134,0	114,9	113,4
1991 Juli	122,3	120,4	269,4	267,6	140,4	138,2	112,4	113,8	109,0	104,2	140,2	136,0	116,2	113,1
1991 August	122,3	120,4	271,5	271,2	140,9	138,5	112,8	114,3	109,4	104,8	140,1	136,6	117,0	113,9
1991 September	122,3	120,4	273,1	268,9	141,6	139,1	113,0	114,4	110,1	105,6	141,1	136,8	116,1	114,6
1991 Oktober	123,1	120,0	275,1	270,4	142,3	138,2	113,3	114,7	110,5	105,9	141,1	135,9	115,7	114,3
1991 November	123,1	120,0	276,3	271,4	143,3	140,5	114,0	115,1	110,7	106,3	141,2	135,9	115,9	113,8
1991 Dezember	123,1	120,0	276,0	268,2	143,7	141,8	114,0	115,2	110,6	106,8	141,2	135,7	115,7	113,0
1992 Januar	124,1	121,1	276,7	270,0	144,6	142,7	114,4	113,5	110,3	107,1	141,2	136,5	117,3	115,4
1992 Februar	124,1	121,1	277,0	271,0	145,2	142,8	114,4	113,3	110,7	107,5	141,5	137,0	118,4	115,9
1992 März	124,1	121,1	277,4	271,7	145,5	...	114,9	114,2	111,4	107,9	142,8	137,1	118,7	115,9
1992 April	124,1	121,1	277,4	269,9	146,0	...	115,1	114,5	111,9	107,9	143,1	137,1	118,7	116,9
1992 Mai	124,1	121,1	277,2	270,8	146,8	...	115,7	114,7	112,0	107,4	143,3	137,2	119,1	117,6
1992 Juni	124,1	121,1	277,2	270,8	146,8	...	115,9	114,7	111,8	107,3	143,6	137,6	119,5	117,3

Jahr	Portugal		Schweden 2)		Schweiz		Spanien		Tschechoslowakei		Türkei (Istanbul)		Ungarn	
	insgesamt	Nahrungs- mittel	insgesamt	Nahrungs- mittel	insgesamt	Nahrungs- mittel	insgesamt	Nahrungs- mittel	insgesamt	Nahrungs- mittel	insgesamt	Nahrungs- mittel	insgesamt	Nahrungs- mittel
	Indexgruppen													
	NGK.EHVkÖB.		NGKWEHVkÖB.		NGKWEHVkÖB.		NGKWEH...S		NGKWE...S		NGKWEHVkÖB.		NGKWEH...S	
Monat	Originalbasis													
	1991		1980		Dezember 1982		1983		1988		1987 4)			
1986 D	111,8	109,1	104,2	107,2	100,7	101,3	108,8	110,7	100,5	100,4			105,3	102,2
1987 D	122,2	118,5	108,6	110,5	102,2	102,4	114,5	116,2	100,5	100,5	100	100	114,4	111,6
1988 D	133,9	129,4	114,9	116,6	104,1	105,0	120,0	120,5	100,8	100,3	172,9	189,8	132,4	129,3
1989 D	150,7	148,0	122,6	123,3	107,4	106,7	128,2	129,7	102,1	100,4	275,6	330,3	154,9	152,2
1990 D	170,9	168,2	135,0	132,2	113,2	112,6	136,8	138,2	112,3	111,5	439,0	559,2	199,2	205,2
1991 D	190,3	184,9	147,7	138,3	119,7	117,8	144,9	143,1			733,7	940,8	268,9	250,2
1991 April	187,1	182,0	147,7	137,9	118,4	118,1	142,8	139,1			661,8	897,7	261,3	243,8
1991 Mai	189,5	183,7	147,8	138,1	119,5	117,6	143,2	139,3	179,7	180,1	677,8	892,1	265,7	246,0
1991 Juni	191,1	186,2	147,6	138,9	119,9	119,2	143,6	139,6			708,4	891,9	267,0	243,1
1991 Juli	191,6	186,6	147,7	140,4	120,0	118,1	145,3	143,9			723,4	822,1	276,1	254,2
1991 August	192,9	188,1	147,4	139,0	120,7	118,0	145,9	144,9	183,0	180,7	749,0	927,9	276,2	248,1
1991 September	192,9	187,4	149,0	137,8	120,9	117,6	147,1	147,1			796,9	989,4	280,2	254,5
1991 Oktober	194,3	187,7	149,8	137,6	120,9	117,6	148,0	148,2			851,5	1 071,1	282,5	256,9
1991 November	195,9	187,5	150,3	139,4	122,4	118,9	148,3	146,9			892,3	1 151,9	285,9	256,9
1991 Dezember	196,9	188,9	150,1	137,6	122,2	118,1	148,3	146,4			934,2	1 234,1		
1992 Januar	197,9	191,1	149,7	132,2	122,7	118,6	150,6	149,3			1 021,7	1 365,3		
1992 Februar	200,4	192,1	149,7	132,1	123,6	119,1	151,6				1 070,8	1 498,1		
1992 März	202,3	194,7	150,4	132,3	123,9	119,8	152,3				1 105,0	1 564,6		
1992 April	205,5	198,9	150,8	131,8	124,1	119,8	152,0				1 128,1	1 533,1		
1992 Mai	207,6	199,1	150,8	132,5	124,5	119,0	152,5				1 139,9			
1992 Juni			150,5	132,9	125,0	120,4	152,5							

30 Preisindex für die Lebenshaltung

1985 = 100

Jahr	Zypern		Ägypten		Äthiopien (Addis Abeba)		Gambia		Ghana		Kenia ¹⁾ (Nairobi)		Madagaskar ²⁾ (Antananarivo)	
	insgesamt	Nahrungs- mittel	insgesamt	Nahrungs- mittel	insgesamt	Nahrungs- mittel	insgesamt	Nahrungs- mittel	insgesamt	Nahrungs- mittel	insgesamt	Nahrungs- mittel	insgesamt	Nahrungs- mittel
	Indexgruppen													
	NGKWEHVKöBS		NGKWEHVKöS		NGK.EHVKöB.		NGKWEH - KöBS		NGKWEHVKö.S		NGK.EHVKöBS		NGKWEHVKö.S	
Monat	Originalbasis													
	1986		Juli 1986 – Juni 1987		1983		1974		1977		Januar – Juni 1975		Aug. 1971 – Juli 1972	
1988 D	101,2	102,8	121,6	124,5	90,2	84,8	158,5	187,7	124,8	120,3	105,1	102,4	110,4	112,6
1987 D	104,0	105,8	146,7	152,8	88,0	79,6	193,4	197,6	174,2	166,6	112,6	109,3	138,5	136,4
1988 D	107,6	110,2	172,7	184,3	94,2	85,9	216,1	222,6	228,8	223,4	125,9	117,3	176,5	165,9
1989 D	111,6	115,3	209,4	231,1	101,6	91,5	233,9	238,1	286,5	279,4	139,6	132,0	194,8	183,4
1990 D	116,7	120,6	244,5	267,7	106,8	96,3	282,3	271,6	393,2	391,6	158,1	152,1	219,3	208,7
1991 D	122,5	128,8	292,8	312,0	145,0	...	285,0	...	464,1	426,7
1991 April	121,8	126,2	276,9	312,3	146,2	137,5	275,9	285,7	485,6	437,9	179,5	...	238,9	223,3
1991 Mai	122,6	128,8	281,8	298,1	149,5	141,1	275,6	285,2	489,6	443,2	181,4	...	240,5	226,0
1991 Juni	121,4	128,7	293,0	310,1	155,9	150,2	278,4	286,8	474,4	442,7	239,9	223,8
1991 Juli	121,7	125,3	301,8	309,4	151,6	143,2	286,4	296,7	473,4	436,8	240,7	225,4
1991 August	119,9	125,7	300,4	308,2	150,2	143,1	287,7	297,9	470,4	427,1	185,0	...	241,9	226,2
1991 September	122,2	127,6	312,3	327,6	148,0	140,2	294,7	...	467,9	422,4	187,3	...	244,7	230,8
1991 Oktober	125,5	134,1	318,7	337,8	146,8	137,1	299,4	...	468,5	419,1	188,0
1991 November	125,9	133,8	317,9	336,4	151,8	143,3	299,4	...	469,9	419,5
1991 Dezember	128,0	139,6	319,3	338,9	145,4	...	303,2	...	471,0	419,5	191,0
1992 Januar	129,5	142,8	143,6	...	305,2	...	472,1	420,3	193,0
1992 Februar	127,7	144,8	153,8	...	305,2	...	480,8	432,4	194,3
1992 März	129,3	143,4	153,4	491,5	453,0
1992 April	131,4	146,6	157,8	503,8	467,4
1992 Mai	129,3
1992 Juni	128,7

Jahr	Malawi (Blentyre)		Marokko		Senegal (Dakar)		Simbabwe (Harare)		Somalia (Mogadischu)		Südafrika		Tunesien (Tunis)	
	insgesamt	Nahrungs- mittel	insgesamt	Nahrungs- mittel	insgesamt	Nahrungs- mittel	insgesamt	Nahrungs- mittel	insgesamt	Nahrungs- mittel	insgesamt	Nahrungs- mittel	insgesamt	Nahrungs- mittel
	Indexgruppen													
	NGKWEH..		NGKWE.WKö.S		NGKWEHVKöB.		NGKWEHVKöBS		N.KWE..S		NGKWEHVKöBS		NGKWEHVKöBS	
Monat	Originalbasis													
	1980		Mai 1972 – April 1973		1987		1980		Dez. 1985		1990		1983	
1988 D	114,9	120,4	108,8	109,3	106,1	106,6	114,1	112,2	135,8	123,4	118,6	120,3	106,2	105,9
1987 D	148,6	152,8	111,8	110,1	101,7	98,4	126,9	130,2	173,9	161,1	137,7	147,8	114,9	113,6
1988 D	192,6	194,5	114,3	110,6	99,9	97,7	135,4	142,8	316,0	319,8	155,4	170,9	123,1	123,5
1989 D	226,0	224,4	117,9	112,8	100,3	98,5	149,4	163,4	665,0	705,6	178,2	189,6	132,6	134,5
1990 D	244,1	245,9	125,8	121,0	100,6	99,0	169,6	192,8	203,8	220,1	141,4	143,4
1991 D	269,8	277,2	136,1	131,3	98,9	...	208,9	241,0	234,9	263,2	152,4	155,1
1991 April	266,4	267,6	135,8	131,9	100,8	98,9	201,9	233,0	227,3	249,1	150,6	154,4
1991 Mai	134,5	128,9	98,6	95,4	204,7	240,2	230,8	253,3	150,2	152,5
1991 Juni	134,8	128,9	98,9	92,5	207,0	243,3	232,4	253,3	150,2	151,7
1991 Juli	272,9	286,4	136,2	131,0	97,7	94,3	208,3	243,3	235,3	257,1	152,1	153,1
1991 August	138,8	134,8	99,2	96,6	210,5	246,5	238,6	264,6	154,5	157,8
1991 September	140,0	136,5	99,5	97,1	217,7	249,0	241,9	271,2	155,3	158,6
1991 Oktober	279,0	292,8	140,0	135,9	101,0	101,5	221,3	256,2	246,6	286,4	155,6	158,3
1991 November	139,0	133,9	98,8	...	224,7	262,3	249,0	295,2	156,3	158,7
1991 Dezember	139,0	133,6	98,8	...	231,7	271,7	252,3	303,3	156,8	159,0
1992 Januar	282,0	287,0	234,1	255,0	304,0	157,7	159,6
1992 Februar	240,1	257,2	307,3	158,2	160,3
1992 März	249,6	259,4	314,1	158,8	160,5
1992 April	262,8	262,6	...	159,4	160,9
1992 Mai
1992 Juni

Jahr	Argentinien (Buenos Aires)		Bolivien (La Paz)		Brasilien (Rio de Janeiro)		Chile (Santiago)		Costa Rica (San José)		Ecuador		El Salvador	
	insgesamt	Nahrungs- mittel	insgesamt	Nahrungs- mittel	insgesamt	Nahrungs- mittel	insgesamt	Nahrungs- mittel	insgesamt	Nahrungs- mittel	insgesamt	Nahrungs- mittel	insgesamt	Nahrungs- mittel
	Indexgruppen													
	NGKWEHVk6BS		NGKWEHVk6B.		NGKWEHVk6BS		NGKWEHVk6B.		NGKWEHVk6BS		NGKWEHVk6B.		NGKWEH...S	
Monat	Originalbasis													
	1988 3)		1966		Dez. 1989 3)		April 1989		1975		Mai 1978 – April 1979		Dez. 1978	
1986 D	1,9	2,0	378,3	376,7	2,4		119,5	123,9	112,4	111,8	123,0	123,2	131,9	131,8
1987 D	4,4	4,6	431,2	415,3	8,2	7,8	143,2	153,8	131,3	128,3	159,3	158,6	164,7	165,3
1988 D	19,5	20,2	500,2	482,8	63,4	65,9	164,3	174,2	158,7	154,3	252,1	260,6	197,3	213,9
1989 D	619,3	636,3	576,1	529,2	877,1	887,1	192,2	210,3	184,9	181,9	442,7	489,9	232,1	271,5
1990 D	14 950	12 542	674,7	628,4	26 909	25 651	242,3	264,9	219,1	215,0	657,6	722,7	287,8	341,7
1991 D			819,4	764,2	143 467	132 985	295,1	333,3	282,0	270,9	977,7	1 074,0		
1991 April	39 632	34 514	801,7	743,5	89 270	82 484	280,7	303,2	270,2	257,9	902,7	999,0	321,0	386,5
1991 Mai	40 744	36 012	808,0	748,2	94 930	85 231	287,7	316,2	274,9	263,5	941,1	1 044,3	226,6	397,6
1991 Juni	42 018	38 146	814,2	755,0	106 255	93 886	292,9	326,9	280,7	270,6	964,6	1 063,2	329,3	403,8
1991 Juli	43 105	39 539	821,0	759,6	121 098	108 751	298,2	339,9	286,8	279,8	981,8	1 075,0	337,2	418,4
1991 August	43 666	40 369	829,5	770,3	141 237	129 185	301,9	346,3	290,8	281,3	1 008,5	1 107,0	337,8	419,2
1991 September	44 437	41 629	832,9	774,6	164 936	150 226	305,8	355,2	295,4	282,0	1 054,2	1 146,7	338,4	
1991 Oktober	45 037	42 407	841,0	786,3	204 520	188 198	314,7	373,6	298,9	284,3	1 088,0	1 188,6	338,5	
1991 November			848,0	795,0	256 181	243 735	317,8	375,6	303,2	288,0	1 112,5	1 212,9		
1991 Dezember			855,5	801,9	316 307	301 525	321,5	379,8	308,1	294,2	1 156,1	1 260,5		
1992 Januar			877,5	820,5	401 552	388 153	325,0	383,4	320,3	309,0	1 206,2	1 330,5		
1992 Februar			897,1	850,6	502 034	490 548	323,0	372,4	327,6	314,0	1 247,8	1 373,7		
1992 März			901,8	852,5	602 303	592 189	325,2	368,5	331,5	319,7	1 282,9	1 418,7		
1992 April					717 342	695 289	329,5	371,7	337,9	330,2	1 350,7	1 497,4		
1992 Mai							333,0	374,8	341,0	335,4	1 400,7	1 564,2		
1992 Juni									345,2	340,6				

30 Preisindex für die Lebenshaltung

1985 = 100

Jahr	Guatemala		Honduras ¹⁾		Jamaika (Kingston)		Kanada		Kolumbien ²⁾		Mexiko		Paraguay (Asuncion)	
	insgesamt	Nahrungs- mittel	insgesamt	Nahrungs- mittel	insgesamt	Nahrungs- mittel	insgesamt	Nahrungs- mittel	insgesamt	Nahrungs- mittel	insgesamt	Nahrungs- mittel	insgesamt	Nahrungs- mittel
	NGKWE...S		NGKWEHVkBs		NGKWEHVkBs		Indexgruppen NGKWEHVkBs		NGKWE...S		NGKWEHVkBs		NGKWEHVkBs	
	Originalbasis		Originalbasis		Originalbasis		Originalbasis		Originalbasis		Originalbasis		Originalbasis	
	März – April 1983	1978	1978	1978	Januar 1988	1986	1986	1986	Dezember 1988	1978	1978	1978	1980	1980
1986 D	137,1	139,2	104,4	102,7	113,8	116,5	104,2	105,0	119,6	120,5	186,2	185,7	131,7	143,6
1987 D	154,0	160,7	107,0	104,0	121,3	125,4	108,6	109,6	146,9	152,9	431,7	429,2	160,5	177,7
1988 D	170,7	177,4	111,8	111,8	130,1	136,5	113,1	112,5	186,4	199,5	924,6	899,2	197,4	220,0
1989 D	190,1	202,9	122,8	125,8	149,0	165,0	118,7	116,8	235,0	249,6	1 109,6	1 081,8	248,7	264,8
1990 D	268,5	305,8	151,4	159,2	181,3	202,2	124,5	121,4	303,8	316,7	1 405,4	1 356,3	343,7	387,7
1991 D	357,5	...	202,9	228,8	131,5	127,2	1 723,8	1 628,8	427,1	...
1991 April	351,8	402,5	198,5	221,5	228,2	258,6	130,7	127,8	380,5	398,2	1 678,7	1 586,8	418,7	459,2
1991 Mai	355,4	405,9	200,8	224,1	238,5	266,4	131,4	128,0	389,0	407,4	1 695,1	1 608,2	421,9	456,1
1991 Juni	358,6	407,0	204,4	232,6	259,7	296,3	132,0	130,4	1 712,9	1 633,7	422,2	451,9
1991 Juli	361,4	408,5	207,6	241,4	273,1	312,7	132,1	129,8	1 728,0	1 647,6	424,7	452,7
1991 August	363,9	398,2	210,2	242,6	284,8	326,7	132,2	128,0	1 740,1	1 652,4	431,7	464,1
1991 September	360,3	...	209,4	239,3	295,2	335,9	132,0	126,3	1 757,4	1 657,4	436,7	471,4
1991 Oktober	360,4	393,8	211,5	239,1	321,2	369,1	131,8	125,3	1 777,9	1 673,3	441,4	...
1991 November	362,3	394,4	213,2	239,4	347,0	397,3	132,3	125,5	1 822,0	1 696,1	445,0	...
1991 Dezember	368,4	399,5	213,7	239,3	374,2	422,1	131,7	124,6	1 864,9	1 732,8	443,8	...
1992 Januar	370,0	396,8	214,0	239,3	396,2	448,6	132,3	125,6	1 899,0	1 760,3	457,5	...
1992 Februar	216,4	239,6	427,7	493,0	132,4	125,8	1 921,3	1 776,0	468,8	...
1992 März	216,9	239,3	448,5	519,1	132,8	126,3	1 940,8	1 792,8
1992 April	219,1	240,5	471,0	549,9	132,9	126,9	1 958,1	1 805,9
1992 Mai	220,0	242,1	133,1	126,5	477,8	...
1992 Juni	220,1	241,5	133,4	127,6

Jahr	Peru (Lima u. Callao)		Uruguay (Montevideo)		Venezuela (Caracas)		Vereinigte Staaten		Hongkong ³⁾		Indien		Indonesien	
	insgesamt	Nahrungs- mittel	insgesamt	Nahrungs- mittel	insgesamt	Nahrungs- mittel	insgesamt	Nahrungs- mittel	insgesamt	Nahrungs- mittel	insgesamt	Nahrungs- mittel	insgesamt	Nahrungs- mittel
	NGKWE...S		NGKWEHVkBs		NGKWE...S		NGKWEHVkBs		NGKWEHV...S		NGKWEHVkBs		NGKWEHVkBs	
	Originalbasis		Originalbasis		Originalbasis		Originalbasis		Originalbasis		Originalbasis		Originalbasis	
	1990 ⁴⁾	Dez. 1985	1985	1984	1982 – 1984	1982 – 1984	1982 – 1984	1982 – 1984	Okt. 1984 – Sept. 1985	1982	1982	1982	April 1977 – März 1978	April 1977 – März 1978
1986 D	1,8	1,9	178,4	191,7	118,9	120,1	101,9	103,2	103,2	101,5	108,7	109,4	105,9	108,6
1987 D	3,3	3,3	288,5	306,0	155,4	167,4	105,6	107,5	108,6	106,6	118,3	119,8	115,7	120,6
1988 D	25,4	21,4	467,9	610,0	204,7	232,8	109,9	111,8	116,7	116,9	129,4	131,3	125,0	136,1
1989 D	887,3	...	844,3	872,8	393,6	533,3	115,2	118,2	128,0	131,6	138,7	139,2	133,0	147,1
1990 D	67 267	...	1 794,4	1 925,0	556,3	782,5	121,5	125,1	140,4	145,3	150,8	152,0	142,7	152,4
1991 D	342 636	...	3 624,2	3 589,8	126,6	129,5	156,7	162,3	171,9	176,6	156,1	...
1991 April	279 866	...	3 082,2	3 093,4	702,2	1 010,0	125,7	129,9	155,7	160,2	163,8	164,7	152,9	184,3
1991 Mai	301 210	...	3 350,8	3 265,0	720,0	1 033,9	126,0	130,0	156,2	160,6	165,4	167,1	153,1	183,5
1991 Juni	329 119	...	3 494,6	3 439,7	733,3	1 044,3	126,4	130,4	156,8	162,7	169,5	174,2	153,8	183,4
1991 Juli	358 978	...	3 646,9	3 653,9	753,4	1 077,5	126,6	129,8	157,9	164,7	173,5	178,2	156,7	185,7
1991 August	384 936	...	3 876,1	3 904,9	771,8	1 104,9	127,0	129,4	158,6	165,7	176,0	182,9	159,7	185,6
1991 September	406 321	...	4 127,7	4 072,3	127,5	129,5	159,9	168,1	179,2	186,1	159,9	167,0
1991 Oktober	422 394	...	4 281,5	4 238,2	127,7	129,3	160,6	168,0	180,8	187,7	161,1	...
1991 November	439 139	...	4 482,3	4 303,7	128,1	129,6	161,6	168,0	182,4	190,9	162,8	...
1991 Dezember	455 548	...	4 621,7	4 377,2	128,2	130,0	162,3	166,2	182,4	190,1	163,2	...
1992 Januar	471 688	...	4 863,0	128,3	130,6	163,7	169,9	184,9	192,5	163,9	...
1992 Februar	494 015	...	4 980,6	128,8	130,8	166,7	175,6	185,7	...	164,3	...
1992 März	530 800	...	5 305,9	129,5	131,4	167,2	174,4	185,7	...	165,4	...
1992 April	547 880	...	5 524,4	129,6	131,4
1992 Mai	566 443	...	5 781,4	129,8	131,0
1992 Juni	586 819	130,3

Jahr	Israel		Japan		Korea		Philippinen		Singapur		Australien		Neuseeland	
	insgesamt	Nahrungs- mittel	insgesamt	Nahrungs- mittel	insgesamt	Nahrungs- mittel	insgesamt	Nahrungs- mittel	insgesamt	Nahrungs- mittel	insgesamt	Nahrungs- mittel	insgesamt	Nahrungs- mittel
	NGKWEHVkBs		NGKWEHVkBs		NGKWEHVkBs		NGKWEHVkBs		NGKWEHVkBs		NGKWEHVkBs		NGKWEHVkBs	
	Originalbasis		Originalbasis		Originalbasis		Originalbasis		Originalbasis		Originalbasis		Originalbasis	
	1987	1990	1990	1990	1978	1978	1978	1978	Sept. 1987 – Aug. 1988	1987	1987	1987	4. Vierteljahr 1988	4. Vierteljahr 1988
1986 D	148,1	154,8	100,6	100,2	102,3	101,1	100,8	99,1	98,6	98,6	109,0	108,9	113,2	111,4
1987 D	177,5	179,8	100,7	99,3	105,5	103,7	104,6	103,3	99,1	98,4	118,3	114,8	131,0	126,2
1988 D	206,4	212,7	101,4	100,0	113,4	116,4	113,7	114,6	100,7	99,7	126,9	123,9	139,4	134,0
1989 D	248,1	256,4	103,7	102,2	119,9	124,4	125,8	129,4	103,1	101,2	136,5	134,8	147,3	145,6
1990 D	290,7	278,3	107,0	106,3	130,2	136,9	141,7	142,8	106,5	102,0	146,4	140,7	156,4	156,3
1991 D	345,1	316,6	110,5	111,4	142,8	151,6	166,8	162,6	110,2	103,5	151,1	145,5
1991 April	330,0	308,4	110,2	111,3	141,0	149,4	163,4	159,4	109,7	103,4
1991 Mai	336,2	312,3	110,7	111,7	141,8	149,4	164,4	160,1	110,0	104,0	150,4	144,7	160,2	157,5
1991 Juni	342,8	312,9	110,3	110,4	142,5	150,3	166,6	161,2	110,3	103,9
1991 Juli	353,0	312,7	110,2	110,4	143,1	150,7	168,0	163,0	110,4	103,7
1991 August	360,3	320,6	110,4	111,6	144,9	154,9	169,5	164,9	110,4	103,4	151,3	145,6	160,8	158,2
1991 September	366,0	327,8	110,6	110,7	145,7	156,2	171,2	167,0	110,8	103,5
1991 Oktober	367,6	331,7	111,8	113,4	145,9	155,6	171,4	166,5	110,7	103,4
1991 November	368,1	328,5	112,0	113,7	146,5	156,2	172,5	167,7	110,8	103,8	152,7	146,4	160,6	156,6
1991 Dezember	369,4	333,0	111,4	111,8	146,5	155,9	173,0	168,0	111,7	105,5
1992 Januar	369,4	342,7	111,2	112,2	147,6	157,3	174,0	169,0	111,7	104,7
1992 Februar	373,1	353,1	111,1	111,9	148,4	158,0	111,6	104,8	152,6	147,2	161,3	156,5
1992 März	378,6	...	111,7	112,2	150,3	157,9	111,4	104,7
1992 April	385,4	...	112,8	113,6	151,2	159,6	112,1	104,5
1992 Mai	383,9	...	113,1	112,7	105,3	152,2	147,6
1992 Juni	384,5

Abkürzungen siehe Seite 57.

1) Mittlere Einkommensgruppe. – 2) Angestellte mit mittlerem Einkommen. – 3) Höhere Einkommensgruppe. – 4) Indexzahlen auf der Basis 1985 = 1.

31 Indizes und Meßzahlen der Seefrachtraten

Vorbemerkung: Die Jahreszahlen stellen das Zwölfmonatsmittel des jeweiligen Jahres dar.

Die Ergebnisse der einzelnen Länder werden von folgenden Stellen berechnet:

Bundesrepublik Deutschland = Statistisches Bundesamt, Wiesbaden.

Norwegen = Lloyd's Ship Manager, London.

Großbritannien = Lloyd's Shipping Economist, London.

Vereinigte Staaten = Maritime Research Inc., New York.

Die Trampfrachtenindizes für trockene Ladungen werden unter Zugrundelegung des Mittels aus den bekanntgewordenen Charrterraten im Berichtsmonat berechnet; die Monatszahlen des amerikanischen Trampfrachtenindex sind das einfache arithmetische Mittel aus den wöchentlich veröffentlichten Daten.

Die Charrterraten in der internationalen Tankerfahrt werden in Form von „Worldscale-Meßzahlen“, die als relative Werte bezogen auf einen universell gültigen Einheitswert (=Standardtanker) zu verstehen sind, veröffentlicht. Herausgeber des Worldscale-Tarifs (bis 1988) bzw. des New Worldscale-Tarifs (ab 1989) sind die „INTERNATIONAL TANKER NOMINAL FREIGHT SCALE ASSOCIATION LTD., LONDON“ und die „ASSOCIATION OF SHIP BROKERS AND AGENTS INC., NEW YORK“.

Jahr Monat		Bundesrepublik Deutschland									
		Linienfahrt			Trampfahrt						
					Trockenfahrt, Zeitcharter ¹⁾			Tankerfahrt, Reisecharter			
		insgesamt	einkommend	ausgehend	insgesamt	10 000 bis	25 001 bis	40 001 bis	insgesamt	Rohes Erdöl	Mineralöl- produkte
						25 000 tdw ²⁾	40 000 tdw ²⁾	80 000 tdw ²⁾			
1985 = 100			1985 = 100					NWS ^{3) 4)} = 100			
1986	D	85,8	85,2	86,3	63,7	63,5	64,4	63,0	(49,8)	(42,3)	(138,5)
1987	D	79,8	78,8	80,6	75,8	70,6	74,6	82,3	(62,5)	(54,7)	(154,6)
1988	D	80,9	80,3	81,4	118,0	104,6	118,0	131,7	<u>(66,6)</u>	<u>(58,6)</u>	<u>(160,8)</u>
1989	D	83,8	83,3	84,4	138,5	117,9	136,9	161,1	83,7	75,1	210,7
1990	D	75,4	74,3	76,6	105,5	99,2	105,1	112,3	87,3	75,9	222,0
1991	D	79,2	79,0	79,5	121,1	107,2	119,3	137,1	93,3	85,5	184,9
1991	April	81,7	81,9	81,8	130,9	108,3	137,3	146,7	89,1	78,8	210,3
	Mai	81,6	82,1	81,4	131,9	107,6	133,4	155,0	95,9	89,0	177,8
	Juni	83,5	84,2	83,2	147,8	124,0	149,9	169,6	108,0	103,5	160,6
	Juli	81,6	82,2	81,3	138,0	119,8	141,0	147,1	91,5	86,1	155,0
	August	80,3	81,0	79,9	114,0	90,5	117,2	134,3	93,8	88,4	157,0
	September	78,8	79,2	78,5	124,8	102,0	125,5	147,2	82,5	76,4	153,7
	Oktober	77,5	77,4	77,7	125,0	103,3	127,7	143,9	84,7	79,2	150,3
	November	75,6	75,3	76,0	119,8	112,5	114,6	132,7	80,0	73,3	159,7
	Dezember	74,1	73,7	74,7	104,0	103,4	92,9	116,6	72,5	65,1	159,7
	1992	Januar	75,7	73,8	74,6	97,9	75,0	101,0	117,6	78,4	69,3
Februar		76,8	75,0	75,7	108,0	99,3	107,7	111,0	77,3	71,1	150,9
März		79,6	76,2	82,6	99,6	95,6	99,8	103,6	67,8	60,7	151,4
April		79,9	76,2	82,7	100,5	100,3	102,6	98,4	67,0	58,6	165,9
Mai		80,7	79,2	81,9	105,0	98,9	103,6	112,8	71,1	62,9	168,2
Juni		79,1	77,4	80,6	103,3	98,5	106,8	104,2	63,1	54,6	163,6

Jahr Monat		Großbritannien und Nordirland		Norwegen			Vereinigte Staaten von Amerika				
		Trampfahrt		Trampfahrt			Trampfahrt				
		Trockenfahrt, Reisecharter		Trockenfahrt		Tankerfahrt	Trockenfahrt				
		insgesamt	darunter: 50 000 bis 84 999 tdw 2)	Reisecharter	Zeit- charter	Reisecharter 30 000 bis 70 000 tdw 2) 5)	insgesamt	darunter			
								Getreide	anderes Massengut	Zeitcharter 2 bis 3 Monate	Zeitcharter 6 Monate u. mehr
1985 = 100		VII 1985 – VI 1986 = 100	1971 = 100	NWS 4) = 100	1972 = 100						
1986	D	88	86	157,7	152,3	(94,4)	171,8	158,4	200,7	142,1	209,6
1987	D	129	145	174,2	218,8	(105,4)	203,9	197,1	218,6	178,0	237,5
1988	D	205	243	194,9	322,0	— a)	260,8	256,2	270,5	251,7	304,4
1989	D	232	270	203,5	336,9	143,8	283,5	278,6	293,9	274,3	312,7
1990	D	198	214	197,8	330,6	156,4	263,5	263,1	264,4	241,6	294,0
1991	D	238	265	204,8	334,8	141,9	271,1	277,3	257,1	267,6	301,9
1991	April	247	264	205,0	344,0	104,4	273,9	279,6	261,1	276,2	297,4
	Mai	279	308	205,0	342,0	156,2	276,2	282,3	262,8	288,1	296,3
	Juni	264	294	205,0	342,0	149,1	281,1	288,2	265,2	293,5	303,4
	Juli	243	260	206,0	342,0	131,3	265,9	270,4	255,8	275,4	296,4
	August	225	254	206,0	318,0	124,2	259,9	264,0	250,5	252,8	305,7
	September	237	267	205,0	325,0	114,7	265,4	271,1	252,0	263,7	312,0
	Oktober	235	267	206,0	335,0	129,6	271,4	278,4	255,8	266,3	315,0
	November	241	269	208,0	349,0	119,1	272,0	278,9	256,4	253,6	311,0
	Dezember	223	247	208,0	343,0	120,6	265,2	271,9	250,3	257,9	311,3
1992	Januar	214	247	202,0	326,0	133,9	261,6	268,2	246,9	258,1	314,1
	Februar	196	201	195,0	320,0	140,7	245,6	249,9	235,7	242,0	310,4
	März	185	204	192,0	300,0	115,5	236,6	239,5	230,6	225,0	296,1
	April	176	180	191,0	302,0	110,2	234,3	238,5	225,1	220,2	270,7
	Mai	194	209	195,5	301,0	104,7	247,0	253,4	230,5	237,9	277,9
	Juni	180	184	190,0	295,0	103,9	238,4	243,6	226,6	225,9	268,7

1) Schiffsmieten für Rundreisen und für periodische Beschäftigung bis zu 24 Monaten Dauer. — 2) In tdw = tons deadweight (Tragfähigkeit des Schiffes in Gewichtstonnen). — 3) DM – Äquivalente der WS-Meßzahlen. — 4) Bis 31.12.1988 Worldscale. — 5) Festlegung der Größenklasse in Abhängigkeit von der aktuellen Marktentwicklung.

a) Veröffentlichung wegen Einführung einer neuen Tarifbasis nicht möglich.

32 Preisindex für Baustoffe und Bauwerke*)

umbasiert auf 1985 = 100

Land (Berichtsort)	Original-basis	Zahl der Waren	1990	1991	1990	1991			1992	
		Bauwerks- typ 1)	D		November	Mai	August	November	Februar	Mai
Baustoffe ²⁾										
Bundesrepublik Deutschland ³⁾	1985	.	107,0	109,7	107,6	109,5	110,2	110,4	111,8	112,5
Dänemark ⁴⁾	1. 1. 1988	.	131	...	133
Finnland ⁴⁾	1990	.	132,0	129,8	132,4	130,7	129,4	127,2
Frankreich	1985	.	108,2	111,7	108,9	112,3	112,3	111,3	112,2	...
Griechenland ⁴⁾	1990	70	203,9	242,0	216,8	241,0	245,1	251,8	257,1	...
Großbritannien und Nordirland ³⁾	1985	.	129,6	133,8	131,1	134,1	133,8	133,8	133,9	134,8
Irland	1985	.	121,6	122,1	122,2	122,6	121,6	121,4	121,9	122,3
Italien ⁴⁾	1980	.	121,7	134,1	129,3	133,2	135,2	136,2
Luxemburg	1985	.	109,4	111,7	110,2	112,1	112,1	112,1	117,6	120,9
Niederlande	1985	30	111	114	111	114	114	114	117	...
Norwegen ⁴⁾	1978	.	141,2	145,5	143,0	145,3	145,9	146,2	147,2	147,4
Österreich (Wien) ⁴⁾	1990	15	108,1	110,5	110,3	109,5	110,6	110,6	110,8	111,0
Schweden ⁴⁾	1968	.	142,8	149,3	145,5	149,1	149,2	149,5	148,5	...
Schweiz	1963	.	111,5	115,3	112,0	116,4	115,8	115,2	116,9	119,0
Spanien	1974	.	125,6	126,9	126,1	127,8	127,0	126,6
Türkei	1968	10	732,3	1 218,1	849,0	1 126,6	1 326,0	1 412,7	1 608,3	...
Südafrika	1985	.	212,4	...	219,3	236,4	239,0
Brasilien	12/1989	.	3 268 086,1	16 021 818,2	5 154 736,8	9 667 368,4	15 052 583,7	30 534 401,9	62 198 421,1	110 821 148,3
Mexiko	1974	19	1 255,1	1 552,1	1 358,3	1 532,5	1 580,0	1 606,2	1 685,3	...
Uruguay	Mai 1989	.	1 708,0	3 339,9	2 726,1	3 140,3	3 579,9	4 027,2	4 363,3	...
Vereinigte Staaten	1982	rd. 70	111,2	111,9	111,2	112,0	111,8	111,7	113,2	114,0
Japan	1985	112	108,6	111,2	109,6	111,4	111,2	111,1	110,9	110,8
Singapur	1985	.	119,3	122,7	121,2	123,4	122,6	121,8	119,7	116,8
Taiwan	1986	.	103,8	105,4	105,1	105,4	105,2	105,3	104,5	...
Thailand	1985	.	138,9	146,2	146,2	151,2	144,2	141,7
Australien	Juli 1985/ Juni 1986	72	144,0	147,5	146,4	148,6	147,6	146,7
Neuseeland	4. Vj 1982	.	139,1	141,3	141,3	141,4	140,8	141,6

Bauwerke

Bundesrepublik Deutschland	1985	W	116,4	124,3	118,6	124,3	125,8	126,5	128,5	131,0
	1985	B	117,0	124,4	119,1	124,2	125,7	126,6	128,6	131,0
	1985	G	117,1	124,4	119,5	124,1	125,8	126,5	128,1	130,1
Belgien	1914	W	114,6	...	116,0	117,4
Dänemark	1. 1. 1988	W	130,0	...	131,7 ^{a)}
Finnland	1990	W	134,5	137,5	136,7	137,5	137,6	137,5
Frankreich	4. Vj 1953	W	113,4	118,3	113,7	118,5	119,0	119,7
Griechenland	1990	W	242,1	287,1	264,7	281,8	294,9	298,8	305,3	...
Großbritannien und Nordirland	1985	.	147	...	145	141	139
Irland	1985	W	122,1	125,4	123,6	125,9	125,2	126,1	126,4	128,1
Italien	1980	W	134,6	146,7	138,7	142,9	150,2	152,5
Luxemburg	1970	W	123,8	...	124,6 ^{a)}
Niederlande	1980	W	112	...	114
Norwegen	1978	W	142,3	147,2	143,5	147,6	148,2	148,3	148,4	148,4
Österreich	1990	W	117	124	120	124	125	125	127	...
Schweden	1968	W	147,8	...	151,6
Schweiz (Zürich)	1. 10. 1988	W	124,3	131,9	127,2	133,8	133,8	132,6	132,6	132,6
Schweiz (Luzern)	1. 4. 1985	W	119,1	125,4	121,7	126,6	126,6	126,6	126,6	127,4
Schweiz (Bern)	1. 4. 1987	W	120,0	125,5	121,7	127,3	127,3	125,5	125,5	125,5
Spanien	Dez. 1989	5)	135,0	143,5	139,4	143,0	143,9	144,1	145,5	...
Brasilien (Rio de Janeiro)	12/1989	W	2 660 997,5	12 899 775,2	4 158 994,3	8 648 119,4	12 408 994,3	23 936 140,6	46 005 887,2	88 494 971,4
Kanada	1986	W	154,5	147,2	148,1	142,4	145,8	145,3	133,5	134,2
Mexiko	1974	W	1 154,0	1 406,4	1 237,8	1 388,3	1 424,9	1 483,6
Uruguay	Mai 1989	W	1 911,0	3 953,7	2 470,1	3 662,4	4 330,9	5 007,9	5 267,3	...
Vereinigte Staaten	1987	W	114,1	117,3	115,2	116,8	117,8 ^{b)}	118,9	119,7	...
	1987	B ⁶⁾	112,8	116,0	114,1	115,4	116,5 ^{b)}	117,3	118,2	...
	1987	G	114,4	117,7	115,6	116,8	118,3 ^{b)}	119,6	120,4	...

*) Siehe Vorbemerkung zum Index der Erzeuger- bzw. Großhandelspreise Seite 53, die sinngemäß auch für den Preisindex für Baustoffe und Bauwerke gilt.

1) W = Wohngebäude, B = Bürogebäude, G = Gewerbliche Betriebsgebäude. — 2) Im allgemeinen Gruppe „Baustoffe“ des Index der Erzeuger- bzw. Großhandelspreise. — 3) Preisindex für den Wareneingang des Produzierenden Gewerbes: Gruppe Baustoffe. — 4) Gruppe „Baustoffe“ des Preisindex für Wohngebäude. — 5) Hoch- und Tiefbauten aller Art. — 6) Einschl. Mietshäuser und Hotelbauten.
a) Oktober. — b) Juli.

33 Sozialprodukt ausgewählter OECD – Länder

Vorbemerkung: Die nachstehenden Angaben über die Entwicklung des Bruttosozialprodukts bzw. Bruttoinlandsprodukts in jeweiligen und in konstanten Preisen für ausgewählte Länder sind den nationalen Quellen sowie den darauf basierenden einschlägigen Veröffentlichungen der Organisation für wirtschaftliche Zusammenarbeit und Entwicklung (OECD) entnommen. Bei der Aufstellung der vierteljährlichen Volkswirtschaftlichen Gesamtrechnungen verfolgen die Länder nationale Konzepte, die sich nur teilweise an den Empfehlungen der Vereinten Nationen (A System of National Accounts) orientieren. Aus diesem Grund sind die Daten von Land zu Land nur eingeschränkt vergleichbar.

Land	Währungseinheit	Jahr	1. Vj	2. Vj	3. Vj	4. Vj
Bundesrepublik Deutschland						
Bruttosozialprodukt	Mrd. DM					
in jeweiligen Preisen						
1989		2 245,2	530,8	548,8	558,9	606,7
1990		2 425,5	570,2	586,1	612,7	658,5
1991		2 615,2	615,0	645,2	660,3	694,7
1992		...	657,5
in Preisen von 1985						
1989		2 046,8	493,8	506,5	512,2	534,3
1990		2 138,7	514,9	523,2	540,3	560,3
1991		2 205,9	537,9	549,6	554,5	583,9
1992		...	547,5
Dänemark						
Bruttoinlandsprodukt	Mill. dkr					
in jeweiligen Preisen						
1989		789 801	180 452	190 804	199 134	199 411
1990		800 013	187 628	197 959	208 513	205 913
1991		833 122	194 975	207 615	215 216	215 316
1992		...	205 926
in Preisen von 1980						
1989		451 607	107 057	111 695	118 395	114 460
1990		459 503	107 252	112 420	122 859	116 973
1991		465 207	108 724	114 448	122 978	119 058
1992		...	112 483
Finnland						
Bruttoinlandsprodukt	Mill. Fmk					
in jeweiligen Preisen						
1989		496 935	109 181	123 106	126 345	138 303
1990		525 900	119 516	132 532	133 699	140 153
1991		503 171	117 043	125 814	127 104	133 210
1992		...	116 148
in Preisen von 1985						
1989		395 078	91 304	98 248	97 619	107 907
1990		396 480	94 213	99 413	97 883	104 951
1991		370 664	89 086	92 257	91 418	97 903
1992		...	86 059
Frankreich						
Bruttoinlandsprodukt	Mrd. FF					
in jeweiligen Preisen						
1989		6 159,1	1 506,3	1 526,5	1 546,1	1 580,2
1990		6 492,0	1 601,9	1 620,1	1 634,4	1 635,6
1991		6 749,2	1 655,4	1 674,6	1 700,5	1 718,6
1992		...	1 750,0
in Preisen von 1980						
1989		3 453,4	855,1	882,0	865,7	870,7
1990		3 531,1	882,3	880,4	884,8	883,6
1991		3 572,1	884,6	889,2	898,8	899,5
1992		...	908,4
Großbritannien und Nordirland						
Bruttoinlandsprodukt	Mill. £					
in jeweiligen Preisen						
1989		512 221	124 953	126 678	129 013	131 577
1990		550 337	135 029	137 289	138 817	139 202
1991		575 607	139 806	143 715	145 598	146 488
1992		...	147 058
in Preisen von 1985						
1989		413 394	102 734	102 935	103 670	104 055
1990		417 454	104 740	105 453	104 136	103 125
1991		408 288	102 553	101 834	101 993	101 908
1992		...	101 054

33 Sozialprodukt ausgewählter OECD – Länder

Land	Währungseinheit	Jahr	1. Vj	2. Vj	3. Vj	4. Vj
Italien						
Bruttoinlandsprodukt	Mrd. Lit					
in jeweiligen Preisen						
1989		1 193 463	287 987	294 995	301 782	308 699
1990		1 311 838	318 469	323 306	330 898	338 865
1991		1 427 342	345 182	353 748	361 478	366 934
1992		...	371 874
in Preisen von 1985						
1989		921 715	227 596	229 725	231 704	232 690
1990		942 272	234 411	234 578	236 905	236 378
1991		955 818	237 179	238 657	239 458	240 523
1992		...	241 925
Niederlande						
Bruttoinlandsprodukt	Mill. hfl					
in jeweiligen Preisen						
1989		475 300	116 428	118 117	119 805	120 950
1990		508 309	124 123	126 031	127 348	130 807
1991		536 861	131 458	132 223	134 856	138 324
1992		...	138 035
in Preisen von 1985						
1989		461 211	114 122	114 928	115 320	116 843
1990		479 428	118 176	118 988	120 293	121 971
1991		489 612	120 944	121 785	123 237	123 648
1992		...	124 680
Norwegen						
Bruttoinlandsprodukt	Mill. nkr					
in jeweiligen Preisen						
1989		621 381	146 093	154 026	157 894	163 369
1990		661 666	158 206	154 467	165 609	163 384
1991		686 730	168 385	169 911	172 006	176 427
1992		...	168 374
in Preisen von 1985						
1989		531 937	128 064	130 645	134 627	138 600
1990		541 348	132 828	131 716	135 822	140 983
1991		551 420	135 397	135 844	138 008	142 171
1992		...	138 973
Österreich						
Bruttoinlandsprodukt	Mrd. S					
in jeweiligen Preisen						
1989		1 663,9	386,3	411,8	421,3	444,5
1990		1 792,3	415,6	443,2	452,1	481,4
1991		1 916,8	441,2	473,3	490,8	511,5
1992	
in Preisen von 1983						
1989		1 384,2	318,2	341,0	354,4	370,6
1990		1 448,4	334,2	356,4	371,3	386,5
1991		1 492,4	344,8	366,2	385,4	396,0
1992		...	351,8
Schweden						
Bruttoinlandsprodukt	Mill. skr					
in jeweiligen Preisen						
1989		1 226 313	295 948	311 661	287 286	331 418
1990		1 346 627	333 318	342 873	316 947	353 489
1991		1 429 630	355 090	366 414	336 011	372 115
1992		...	358 602
in Preisen von 1985						
1989		952 881	239 632	245 483	211 125	256 641
1990		956 340	246 056	246 332	211 082	252 890
1991		943 398	240 652	242 208	210 100	250 438
1992		...	238 723
Schweiz						
Bruttoinlandsprodukt	Mill. sfr					
in jeweiligen Preisen						
1989		290 360	69 950	72 870	74 325	73 215
1990		312 355	74 835	77 980	80 110	79 430
1991		326 955	78 735	81 765	83 350	83 105
1992		...	81 835
in Preisen von 1980						
1989		204 690	49 545	51 710	51 560	51 875
1990		209 190	50 785	52 900	52 695	52 810
1991		208 075	50 885	52 585	52 325	52 280
1992		...	50 580

33 Sozialprodukt ausgewählter OECD – Länder

Land	Währungseinheit	Jahr	1. Vj	2. Vj	3. Vj	4. Vj
Kanada¹⁾						
Bruttoinlandsprodukt	Mill. kan\$					
in jeweiligen Preisen						
1989		649 916	637 376	647 876	654 888	659 724
1990		667 843	667 180	667 692	669 296	667 204
1991		674 388	664 076	675 816	678 244	679 416
1992	680 740
in Preisen von 1986						
1989		565 779	564 368	565 456	566 168	567 124
1990		563 060	568 516	565 772	562 136	555 816
1991		553 457	547 792	554 796	555 544	555 696
1992	557 980
Vereinigte Staaten¹⁾						
Bruttoinlandsprodukt	Mrd. US-\$					
in jeweiligen Preisen						
1989		5 244,0	5 139,9	5 218,5	5 277,3	5 340,4
1990		5 513,8	5 422,4	5 504,7	5 570,5	5 557,5
1991		5 672,6	5 589,0	5 652,6	5 709,2	5 739,7
1992	5 820,6
in Preisen von 1987						
1989		4 836,9	4 809,8	4 832,4	4 845,6	4 859,7
1990		4 884,9	4 880,8	4 900,3	4 903,3	4 855,1
1991		4 848,8	4 824,0	4 840,7	4 862,7	4 868,0
1992	4 900,9
Japan¹⁾						
Bruttonsozialprodukt	Mrd. ¥					
in jeweiligen Preisen						
1989		399 046	388 277	392 200	402 053	412 208
1990		428 667	416 050	428 145	429 566	439 422
1991		456 113	449 618	454 867	455 917	462 558
1992	467 311
in Preisen von 1985						
1989		383 448	377 852	377 574	386 027	391 513
1990		403 372	394 893	402 980	405 800	409 798
1991		421 274	418 093	421 004	423 053	422 716
1992	427 193
Australien						
Bruttoinlandsprodukt	Mill. \$A					
in jeweiligen Preisen						
1989		358 195	86 494	89 015	90 892	91 794
1990		378 249	93 878	94 727	94 349	95 295
1991		377 352	94 491	92 966	94 451	95 444
1992	96 778
in Preisen von 1984/1985						
1989		255 865	63 190	64 124	64 401	64 150
1990		259 170	65 227	65 213	64 372	64 358
1991		254 312	63 967	63 310	63 165	63 870
1992	64 230

1) Vierteljahresangaben auf Jahreswerte hochgerechnet.

34 Zusammengefaßte Zahlungsbilanzen ausgewählter Länder

Mill. US-\$

Vorbemerkung: Die folgenden Angaben sind den „International Financial Statistics“ des Internationalen Währungsfonds (IWF) entnommen. Dabei wurde die zusammenfassende Darstellung (Aggregated Presentation) des IWF zugrunde gelegt. Die Abgrenzungen entsprechen weitgehend den methodischen Vorgaben im „Balance of Payments Manual“ des IWF. Ein unmittelbarer Vergleich zur Zahlungsbilanz der Bundesrepublik Deutschland in der von der Deutschen Bundesbank veröffentlichten Form ist jedoch u.a. wegen der Umrechnung in US-\$ und des unterschiedlichen Tabellenaufbaus nicht ohne weiteres möglich.

Land		1989	1990				1991			
		4. Vj	1. Vj	2. Vj	3. Vj	4. Vj	1. Vj	2. Vj	3. Vj	4. Vj
Europa										
Bundesrepublik Deutschland 1)										
Warenverkehr 2)	Ausfuhr	88 980	95 330	90 800	96 550	108 630	102 010	87 380	88 510	100 130
	Einfuhr	68 310	72 080	72 880	78 300	98 550	94 820	85 760	83 090	91 490
	Saldo	+ 18 650	+ 23 250	+ 18 120	+ 18 250	+ 12 080	+ 7 380	+ 1 620	+ 5 420	+ 8 640
Dienstleistungsverkehr	Ausfuhr	27 090	29 990	29 890	34 420	38 530	37 690	33 670	34 530	35 880
	Einfuhr	26 310	29 800	31 770	37 700	38 120	36 300	35 590	38 900	37 880
	Saldo	+ 780	+ 190	- 1 880	- 3 280	+ 2 410	+ 1 390	- 1 920	- 4 370	- 2 020
Übertragungen	Saldo	- 5 410	- 4 740	- 5 470	- 5 740	- 6 830	- 14 670	- 6 100	- 6 960	- 9 070
Saldo der Leistungsbilanz		+ 14 020	+ 18 720	+ 10 770	+ 9 240	+ 7 680	- 5 900	- 6 390	- 5 920	- 2 450
Saldo der Kapitalbilanz		+ 19 980	+ 21 960	+ 14 970	+ 10 470	+ 8 410	- 2 450	- 6 640	- 4 920	+ 5 250
Ungeklärte Beträge		- 5 970	- 3 250	- 4 200	- 1 230	- 740	- 3 460	+ 260	- 1 000	- 7 700
Dänemark										
Warenverkehr 2)	Ausfuhr	8 040	8 337	8 657	8 639	10 439	9 340	9 063	8 618	9 820
	Einfuhr	7 199	7 194	7 572	7 386	9 045	8 142	7 955	7 463	8 422
	Saldo	+ 841	+ 1 143	+ 1 085	+ 1 253	+ 1 393	+ 1 198	+ 1 108	+ 1 155	+ 1 398
Dienstleistungsverkehr	Ausfuhr	3 790	3 689	4 645	5 199	5 542	5 198	5 156	6 058	6 084
	Einfuhr	4 809	4 880	5 465	5 744	6 455	6 077	5 780	6 016	6 805
	Saldo	- 1 019	- 1 191	- 820	- 545	- 913	- 879	- 624	+ 42	- 721
Übertragungen	Saldo	- 190	- 33	- 73	+ 53	- 1	- 52	- 148	- 107	- 189
Saldo der Leistungsbilanz		- 367	- 81	+ 192	+ 781	+ 479	+ 267	+ 335	+ 1 090	+ 488
Saldo der Kapitalbilanz		- 1 046	+ 482	+ 303	+ 308	- 2 402	+ 491	- 611	+ 655	- 777
Ungeklärte Beträge		+ 680	- 564	- 111	+ 452	+ 2 881	- 223	+ 947	+ 436	+ 1 265
Finnland										
Warenverkehr 2)	Ausfuhr	6 493	6 101	6 671	6 097	7 221	5 951
	Einfuhr	6 888	5 867	6 608	5 778	7 068	5 880
	Saldo	- 195	+ 234	+ 62	+ 319	+ 152	+ 271
Dienstleistungsverkehr	Ausfuhr	1 960	2 000	2 123	2 159	2 501	2 340
	Einfuhr	3 252	3 330	3 710	3 733	4 383	4 118
	Saldo	- 1 292	- 1 330	- 1 587	- 1 574	- 1 882	- 1 778
Übertragungen	Saldo	- 162	- 230	- 253	- 274	- 321	- 437
Saldo der Leistungsbilanz		- 1 649	- 1 325	- 1 778	- 1 529	- 2 050	- 1 945
Saldo der Kapitalbilanz		- 1 855	- 3 698	- 1 237	- 1 411	- 1 745	- 1 582
Ungeklärte Beträge		+ 205	+ 2 372	- 541	- 118	- 305	- 383
Frankreich										
Warenverkehr 2)	Ausfuhr	47 031	51 297	49 991	47 344	58 041	54 947	50 197	46 383	...
	Einfuhr	49 942	53 595	53 084	51 695	61 966	59 722	52 405	48 728	...
	Saldo	- 2 911	- 2 298	- 3 093	- 4 351	- 3 925	- 4 775	- 2 208	- 2 345	...
Dienstleistungsverkehr	Ausfuhr	27 418	29 640	31 428	35 017	38 641	38 643	36 288	37 734	...
	Einfuhr	24 151	26 631	28 112	31 779	34 835	36 674	33 398	34 411	...
	Saldo	+ 3 267	+ 3 009	+ 3 316	+ 3 238	+ 3 806	+ 1 969	+ 2 890	+ 3 323	...
Übertragungen	Saldo	- 3 245	- 5 739	- 3 092	- 1 525	- 3 119	- 2 192	- 1 379	- 1 232	...
Saldo der Leistungsbilanz		- 2 890	- 5 028	- 2 868	- 2 639	- 3 237	- 4 998	- 697	- 255	...
Saldo der Kapitalbilanz		- 5 647	- 7 901	- 2 645	- 6 394	+ 9 725	- 1 012	+ 4 296	- 2 532	...
Ungeklärte Beträge		+ 2 757	+ 2 873	- 224	+ 3 756	- 12 962	- 3 986	- 4 993	+ 2 277	...
Griechenland										
Warenverkehr 2)	Ausfuhr	1 486	1 545	1 527	1 288	2 005	1 950	1 592
	Einfuhr	3 739	4 045	3 777	3 228	5 493	4 865	3 909
	Saldo	- 2 253	- 2 500	- 2 250	- 1 940	- 3 488	- 2 915	- 2 317
Dienstleistungsverkehr	Ausfuhr	1 210	952	1 726	2 041	2 249	1 144	2 024
	Einfuhr	1 191	1 291	1 159	952	1 643	1 643	1 164
	Saldo	+ 19	- 339	+ 567	+ 1 089	+ 606	- 499	+ 860
Übertragungen	Saldo	+ 1 253	+ 901	+ 883	+ 958	+ 1 996
Saldo der Leistungsbilanz		- 981	- 1 938	- 820	+ 107	- 886
Saldo der Kapitalbilanz		- 1 051	- 2 201	- 870	+ 372	- 1 023
Ungeklärte Beträge		+ 70	+ 263	+ 50	- 265	+ 137
Großbritannien und Nordirland										
Warenverkehr 2)	Ausfuhr	41 718	41 127	43 201	44 164	53 808	45 512	44 855	42 365	50 359
	Einfuhr	47 485	51 704	52 823	53 464	56 809	52 559	49 182	47 673	51 698
	Saldo	- 5 767	- 10 577	- 9 622	- 9 300	- 3 001	- 7 046	- 4 307	- 5 308	- 1 339
Dienstleistungsverkehr	Ausfuhr	43 471	44 525	46 046	55 166	55 784	50 750	48 624	48 889	47 013
	Einfuhr	40 576	41 647	43 604	50 054	50 986	48 620	45 575	45 558	43 132
	Saldo	+ 2 895	+ 2 878	+ 2 442	+ 5 112	+ 4 798	+ 2 130	+ 3 049	+ 3 311	+ 3 881
Übertragungen	Saldo	- 2 435	- 1 988	- 2 160	- 1 894	- 2 776	- 964	+ 577	- 1 495	- 491
Saldo der Leistungsbilanz		- 5 307	- 9 687	- 9 339	- 6 082	- 978	- 5 879	- 681	- 3 493	+ 2 051
Saldo der Kapitalbilanz		+ 7 228	- 16 947	- 2 109	- 5 528	- 359	- 8 137	+ 11 797	+ 3 456	- 23 972
Ungeklärte Beträge		- 12 536	+ 7 261	- 7 230	- 554	- 620	+ 2 259	- 12 478	- 6 949	+ 26 024

1) Ab 3. Vj 1990 Angaben nach dem Gebietsstand ab dem 3.10.1990. - 2) fob-Werte.

34 Zusammengefaßte Zahlungsbilanzen ausgewählter Länder

Mill. US-\$

Land		1989	1990				1991				
		4. Vj	1. Vj	2. Vj	3. Vj	4. Vj	1. Vj	2. Vj	3. Vj	4. Vj	
Italien											
Warenverkehr 1)	Ausfuhr	39 485	37 450	43 144	40 418	48 928
	Einfuhr	38 192	41 693	41 834	37 437	48 252
	Saldo	+ 1 293	- 4 243	+ 1 310	+ 2 980	+ 676
Dienstleistungsverkehr	Ausfuhr	13 351	10 825	13 791	14 981	17 737
	Einfuhr	15 871	13 751	16 263	16 704	21 693
	Saldo	- 2 520	- 2 926	- 2 472	- 1 723	- 3 956
Übertragungen	Saldo	- 297	- 1 364	- 23	- 250	- 742
Saldo der Leistungsbilanz		- 1 524	- 8 533	- 1 185	+ 1 008	- 4 024
Saldo der Kapitalbilanz		- 197	- 9 503	- 7 809	+ 185	- 11 372
Ungeklärte Beträge		- 1 328	+ 970	+ 6 623	+ 824	+ 7 348
Niederlande											
Warenverkehr 1)	Ausfuhr	27 570	29 161	29 125	29 622	34 162	33 878	29 571	27 421	31 788	
	Einfuhr	24 899	26 951	27 053	27 274	30 395	30 476	26 978	25 050	27 826	
	Saldo	+ 2 671	+ 2 210	+ 2 072	+ 2 348	+ 3 767	+ 3 403	+ 2 593	+ 2 371	+ 3 942	
Dienstleistungsverkehr	Ausfuhr	14 020	13 146	13 437	15 012	15 899	15 359	14 656	13 985	14 798	
	Einfuhr	12 454	12 254	13 731	14 300	15 178	14 627	13 804	14 035	14 684	
	Saldo	+ 1 566	+ 892	- 294	+ 712	+ 721	+ 732	+ 852	- 50	+ 114	
Übertragungen	Saldo	- 1 146	- 213	- 799	- 575	- 1 628	- 737	- 987	- 896	- 1 844	
Saldo der Leistungsbilanz		+ 3 091	+ 2 889	+ 980	+ 2 485	+ 2 861	+ 3 399	+ 2 459	+ 1 425	+ 2 412	
Saldo der Kapitalbilanz		+ 1 487	+ 2 277	- 727	+ 1 556	+ 1 991	+ 2 077	+ 2 636	+ 293	- 684	
Ungeklärte Beträge		+ 1 605	+ 613	+ 1 707	+ 928	+ 869	+ 1 320	- 176	+ 1 132	+ 3 096	
Norwegen											
Warenverkehr 1)	Ausfuhr	7 168	7 586	7 406	8 247	11 075	9 065	8 522	7 785	8 800	
	Einfuhr	6 980	6 156	6 706	5 887	7 796	6 472	6 412	5 448	6 885	
	Saldo	+ 189	+ 1 430	+ 701	+ 2 361	+ 3 279	+ 2 593	+ 2 110	+ 2 337	+ 1 915	
Dienstleistungsverkehr	Ausfuhr	3 786	3 998	3 970	4 195	4 483	4 259	4 124	4 413	4 113	
	Einfuhr	4 138	4 774	4 747	4 730	4 829	5 562	4 416	4 704	4 696	
	Saldo	- 352	- 776	- 777	- 535	- 346	- 1 303	- 292	- 291	- 583	
Übertragungen	Saldo	- 485	- 245	- 237	- 253	- 694	- 251	- 264	- 260	- 692	
Saldo der Leistungsbilanz		- 650	+ 408	- 313	+ 1 572	+ 2 219	+ 1 039	+ 1 555	+ 1 787	+ 640	
Saldo der Kapitalbilanz		- 512	- 260	- 1 172	+ 1 119	+ 1 210	- 225	+ 1 508	+ 2 692	+ 969	
Ungeklärte Beträge		- 138	+ 669	+ 860	+ 454	+ 1 008	+ 1 264	+ 47	- 904	- 329	
Österreich											
Warenverkehr 1)	Ausfuhr	8 753	9 334	9 721	9 726	11 471	10 419	9 729	9 193	10 795	
	Einfuhr	10 542	11 207	11 350	11 918	13 759	13 956	12 608	12 632	12 991	
	Saldo	- 1 789	- 1 873	- 1 629	- 2 192	- 2 288	- 3 537	- 2 877	- 3 439	- 2 196	
Dienstleistungsverkehr	Ausfuhr	6 254	8 119	7 179	9 058	8 674	10 395	7 619	9 876	8 067	
	Einfuhr	5 210	5 613	5 880	5 882	6 714	6 355	5 644	5 891	6 236	
	Saldo	+ 1 044	+ 2 506	+ 1 299	+ 3 176	+ 1 960	+ 4 040	+ 1 975	+ 3 985	+ 1 741	
Übertragungen	Saldo	- 53	- 22	- 28	+ 22	+ 27	+ 27	- 25	+ 26	+ 31	
Saldo der Leistungsbilanz		- 798	+ 610	- 357	+ 1 006	- 301	+ 529	- 929	+ 571	- 423	
Saldo der Kapitalbilanz		- 1 351	+ 205	- 222	+ 786	- 587	+ 1 160	- 728	+ 364	+ 80	
Ungeklärte Beträge		+ 552	+ 406	- 136	+ 221	+ 286	- 631	- 200	+ 207	- 484	
Polen											
Warenverkehr 1)	Ausfuhr	3 171	2 928	3 629	3 651	4 805	3 339	3 315	3 201	...	
	Einfuhr	3 129	1 780	1 798	2 574	4 773	3 365	3 396	2 709	...	
	Saldo	+ 42	+ 1 148	+ 1 831	+ 1 077	+ 32	- 26	- 81	+ 492	...	
Dienstleistungsverkehr	Ausfuhr	484	442	500	663	769	587	597	559	...	
	Einfuhr	1 298	1 478	1 272	1 403	1 582	1 289	1 008	1 122	...	
	Saldo	- 814	- 1 036	- 772	- 740	- 813	- 682	- 411	- 563	...	
Übertragungen	Saldo	+ 434	+ 420	+ 571	+ 616	+ 381	- 170	- 37	+ 238	...	
Saldo der Leistungsbilanz		- 338	+ 532	+ 1 630	+ 953	- 400	- 878	- 529	+ 167	...	
Saldo der Kapitalbilanz		- 274	+ 917	+ 1 482	+ 1 055	- 341	- 1 074	- 896	+ 115	...	
Ungeklärte Beträge		- 64	- 385	+ 148	- 102	- 59	+ 196	+ 367	+ 52	...	
Portugal											
Warenverkehr 1)	Ausfuhr	3 482	3 941	4 014	3 856	4 616	4 332	3 842	3 720	4 357	
	Einfuhr	4 711	5 277	5 778	5 372	6 580	6 252	5 933	5 494	6 324	
	Saldo	- 1 229	- 1 336	- 1 765	- 1 516	- 1 964	- 1 920	- 2 090	- 1 774	- 1 967	
Dienstleistungsverkehr	Ausfuhr	1 315	1 228	1 477	2 100	1 569	1 486	1 595	2 125	1 698	
	Einfuhr	1 169	1 195	1 378	1 428	1 413	1 425	1 383	1 499	1 492	
	Saldo	+ 146	+ 31	+ 99	+ 674	+ 156	+ 41	+ 212	+ 626	+ 206	
Übertragungen	Saldo	+ 1 182	+ 1 091	+ 1 279	+ 1 782	+ 1 332	+ 1 256	+ 1 350	+ 2 012	+ 1 306	
Saldo der Leistungsbilanz		+ 97	- 214	- 388	+ 940	- 477	- 624	- 529	+ 864	- 455	
Saldo der Kapitalbilanz		+ 169	+ 12	+ 36	+ 1 262	+ 524	- 257	+ 672	+ 1 366	- 192	
Ungeklärte Beträge		- 72	- 226	- 424	- 322	- 1 002	- 366	- 1 199	- 502	- 264	
Schweden											
Warenverkehr 1)	Ausfuhr	13 614	14 235	14 265	12 450	15 885	14 805	13 948	
	Einfuhr	13 133	13 178	12 910	12 350	14 995	13 158	11 836	
	Saldo	+ 481	+ 1 057	+ 1 355	+ 99	+ 890	+ 1 647	+ 2 112	
Dienstleistungsverkehr	Ausfuhr	5 030	4 344	6 126	5 979	7 172	6 890	6 311	
	Einfuhr	6 478	5 671	7 582	8 153	8 810	8 203	8 224	
	Saldo	- 1 448	- 1 327	- 1 436	- 2 174	- 1 638	- 1 313	- 1 913	
Übertragungen	Saldo	- 598	- 527	- 445	- 668	- 651	- 483	- 491	
Saldo der Leistungsbilanz		- 1 565	- 798	- 526	- 2 742	- 1 398	- 149	- 291	
Saldo der Kapitalbilanz		- 7 964	- 21	- 5 079	- 1 244	- 5 293	+ 4 122	- 2 868	
Ungeklärte Beträge		+ 6 399	- 776	+ 4 553	- 1 498	+ 3 896	- 4 271	+ 2 577	

1) fob-Werte.

34 Zusammengefaßte Zahlungsbilanzen ausgewählter Länder

Mill. US-\$

Land		1989	1990				1991				
		4. Vj	1. Vj	2. Vj	3. Vj	4. Vj	1. Vj	2. Vj	3. Vj	4. Vj	
Spanien											
Warenverkehr 1)	Ausfuhr	12 531	12 446	13 311	12 207	15 924	14 946	13 331	11 861	15 082	
	Einfuhr	18 572	19 193	21 117	19 093	24 051	22 875	20 882	19 717	23 505	
	Saldo	- 6 041	- 6 746	- 7 805	- 6 887	- 8 127	- 7 929	- 7 550	- 7 856	- 8 423	
Dienstleistungsverkehr	Ausfuhr	6 962	7 245	7 811	10 161	9 278	9 853	10 070	12 070	111 518	
	Einfuhr	5 274	5 853	6 150	6 575	7 429	8 569	8 493	8 364	9 334	
	Saldo	+ 1 688	+ 1 392	+ 1 661	+ 3 586	+ 1 849	+ 1 284	+ 1 577	+ 3 706	+ 2 182	
Übertragungen	Saldo	+ 1 171	+ 1 105	+ 688	+ 1 355	+ 1 110	+ 2 188	+ 1 116	+ 2 358	+ 1 325	
Saldo der Leistungsbilanz		- 3 181	- 4 248	- 5 458	- 1 946	- 5 167	- 4 457	- 4 837	- 1 793	- 4 915	
Saldo der Kapitalbilanz		- 5 470	- 4 067	- 5 593	- 3 599	- 8 082	- 5 654	- 5 863	- 3 008	- 6 215	
Ungeklärte Beträge		+ 2 289	- 181	+ 134	+ 1 654	+ 2 914	+ 1 197	+ 826	+ 1 214	+ 1 301	
Türkei											
Warenverkehr 1)	Ausfuhr	3 704	3 016	2 763	2 869	4 378	3 396	2 927	3 231	4 118	
	Einfuhr	4 734	4 645	4 967	5 724	7 245	4 738	4 603	5 526	6 131	
	Saldo	- 1 030	- 1 629	- 2 204	- 2 855	- 2 867	- 1 342	- 1 676	- 2 295	- 2 013	
Dienstleistungsverkehr	Ausfuhr	1 818	1 507	2 229	2 785	2 432	1 756	2 222	3 010	2 327	
	Einfuhr	1 529	1 516	1 485	1 683	1 812	1 687	1 605	1 691	1 833	
	Saldo	+ 289	- 9	+ 744	+ 1 082	+ 620	+ 89	+ 617	+ 1 319	+ 494	
Übertragungen	Saldo	+ 907	+ 734	+ 872	+ 1 252	+ 1 840	+ 1 058	+ 1 268	+ 1 597	+ 1 178	
Saldo der Leistungsbilanz		+ 166	- 904	- 588	- 521	- 607	- 215	+ 209	+ 621	- 343	
Saldo der Kapitalbilanz		+ 313	- 788	- 567	- 317	- 1 478	- 277	+ 992	+ 732	- 249	
Ungeklärte Beträge		- 147	- 116	- 21	- 204	+ 871	+ 62	- 783	- 111	- 94	
Ungarn											
Warenverkehr 1)	Ausfuhr	2 663	2 151	2 011	2 185	2 805	2 612	2 144	
	Einfuhr	2 338	2 004	1 716	1 986	2 931	2 231	2 444	
	Saldo	+ 325	+ 147	+ 295	+ 218	- 125	+ 380	- 299	
Dienstleistungsverkehr	Ausfuhr	1 220	804	857	861	842	610	687	
	Einfuhr	1 479	1 137	899	1 170	901	902	885	
	Saldo	- 259	- 333	- 242	- 309	- 59	- 292	- 198	
Übertragungen	Saldo	+ 45	+ 94	+ 181	+ 277	+ 255	+ 248	+ 295	
Saldo der Leistungsbilanz		+ 111	- 92	+ 215	+ 186	+ 70	+ 336	- 204	
Saldo der Kapitalbilanz		+ 111	- 81	+ 867	+ 184	+ 69	- 77	- 299	
Ungeklärte Beträge		-	- 12	- 652	+ 2	+ 1	+ 413	+ 95	
Afrika											
Südafrika											
Warenverkehr 1)	Ausfuhr	5 842	5 752	5 481	5 909	6 241	5 803	
	Einfuhr	4 011	4 027	4 106	4 723	4 189	4 426	
	Saldo	+ 1 831	+ 1 726	+ 1 375	+ 1 187	+ 2 051	+ 1 177	
Dienstleistungsverkehr	Ausfuhr	955	1 029	959	1 004	1 203	1 117	
	Einfuhr	2 105	1 860	2 073	2 065	2 398	1 919	
	Saldo	- 1 150	- 831	- 1 114	- 1 061	- 1 195	- 802	
Übertragungen	Saldo	+ 61	- 9	+ 46	+ 48	+ 32	+ 1	
Saldo der Leistungsbilanz		+ 541	+ 885	+ 305	+ 174	+ 888	+ 376	
Saldo der Kapitalbilanz		+ 452	+ 867	- 138	+ 490	+ 619	+ 604	
Ungeklärte Beträge		+ 89	+ 19	+ 443	- 315	+ 270	- 229	
Amerika											
Argentinien											
Warenverkehr 1)	Ausfuhr	2 097	2 771	3 197	3 431	2 955	2 348	3 368	3 453	2 909	
	Einfuhr	898	836	777	875	1 238	1 193	1 583	2 061	2 550	
	Saldo	+ 1 199	+ 1 935	+ 2 420	+ 2 556	+ 1 717	+ 1 155	+ 1 785	+ 1 392	+ 359	
Dienstleistungsverkehr	Ausfuhr	642	639	658	712	735	701	652	679	705	
	Einfuhr	2 504	2 311	2 498	2 342	2 389	2 692	2 473	2 184	2 608	
	Saldo	- 1 862	- 1 672	- 1 840	- 1 630	- 1 654	- 1 991	- 1 821	- 1 505	- 1 903	
Übertragungen	Saldo	+ 1	+ 7	+ 17	+ 16	+ 31	+ 20	+ 3	+ 6	-	
Saldo der Leistungsbilanz		- 662	+ 270	+ 597	+ 942	+ 94	- 816	- 33	- 107	- 1 544	
Saldo der Kapitalbilanz		- 632	+ 182	+ 1 069	+ 1 018	+ 348	- 1 199	- 144	+ 38	- 1 537	
Ungeklärte Beträge		- 30	+ 88	- 472	- 76	- 254	+ 383	+ 111	- 145	- 7	
Kanada											
Warenverkehr 1)	Ausfuhr	31 682	30 943	33 996	31 000	33 107	30 306	33 462	31 054	32 804	
	Einfuhr	29 250	30 314	31 148	28 074	29 557	28 808	30 695	29 766	30 812	
	Saldo	+ 2 432	+ 629	+ 2 848	+ 2 926	+ 3 550	+ 1 499	+ 2 767	+ 1 288	+ 1 992	
Dienstleistungsverkehr	Ausfuhr	5 596	4 843	6 166	7 002	5 686	5 116	6 129	7 315	5 552	
	Einfuhr	12 089	12 633	13 600	12 868	13 263	13 760	13 738	13 516	13 692	
	Saldo	- 6 493	- 7 790	- 7 434	- 5 866	- 7 577	- 8 644	- 7 609	- 6 201	- 8 140	
Übertragungen	Saldo	+ 219	- 573	+ 229	+ 215	+ 26	- 138	- 207	+ 181	- 162	
Saldo der Leistungsbilanz		- 3 842	- 7 733	- 4 357	- 2 724	- 4 001	- 7 284	- 5 049	- 4 732	- 6 309	
Saldo der Kapitalbilanz		- 7 256	- 7 530	- 8 859	- 2 933	- 4 907	- 9 075	- 5 376	- 7 781	- 11 639	
Ungeklärte Beträge		+ 3 415	- 203	+ 4 501	+ 209	+ 906	+ 1 791	+ 327	+ 3 049	+ 5 331	
Mexiko											
Warenverkehr 1)	Ausfuhr	5 779	6 157	5 389	7 085	8 162	6 509	6 995	
	Einfuhr	6 429	5 942	6 657	8 106	9 094	8 144	9 408	
	Saldo	- 650	+ 215	- 1 268	- 1 021	- 932	- 1 635	- 2 413	
Dienstleistungsverkehr	Ausfuhr	3 559	3 625	3 631	3 607	3 954	3 913	4 173	
	Einfuhr	4 527	6 099	3 792	4 707	5 921	4 304	5 548	
	Saldo	- 968	- 2 474	- 161	- 1 100	- 1 967	- 391	- 1 375	
Übertragungen	Saldo	+ 487	+ 696	+ 605	+ 698	+ 1 476	+ 521	+ 654	
Saldo der Leistungsbilanz		- 1 131	- 1 563	- 844	- 1 425	- 1 423	- 1 505	- 3 134	
Saldo der Kapitalbilanz		- 1 788	- 2 635	- 1 999	- 2 263	- 14	- 2 441	- 3 818	
Ungeklärte Beträge		+ 657	+ 1 072	+ 1 155	+ 838	- 1 409	+ 936	+ 684	

1) fob - Werte.

34 Zusammengefaßte Zahlungsbilanzen ausgewählter Länder

Mill. US-\$

Land		1989	1990				1991				
		4. Vj	1. Vj	2. Vj	3. Vj	4. Vj	1. Vj	2. Vj	3. Vj	4. Vj	
Vereinigte Staaten											
Warenverkehr 1)	Ausfuhr	92 320	96 850	99 540	92 970	100 380	101 720	108 500	100 180	108 130	
	Einfuhr	123 450	120 150	121 480	124 960	131 090	118 510	119 630	124 310	129 660	
	Saldo	- 31 130	- 23 500	- 21 920	- 31 990	- 30 710	- 14 790	- 13 130	- 24 150	- 21 530	
Dienstleistungsverkehr	Ausfuhr	63 330	62 770	63 820	66 780	70 280	65 740	63 860	67 650	62 770	
	Einfuhr	53 150	52 320	57 970	59 850	55 170	52 170	53 650	57 220	51 780	
	Saldo	+ 10 180	+ 10 450	+ 5 850	+ 7 110	+ 15 110	+ 13 570	+ 10 210	+ 10 430	+ 11 010	
Übertragungen	Saldo	- 5 180	- 4 190	- 4 420	- 4 240	- 9 510	+ 16 720	+ 7 490	- 2 820	- 1 670	
Saldo der Leistungsbilanz		- 26 130	- 17 240	- 20 690	- 29 120	- 25 110	+ 15 500	+ 4 570	- 16 540	- 12 190	
Saldo der Kapitalbilanz		- 33 750	- 2 970	+ 3 710	- 21 180	- 8 060	+ 2 680	+ 12 850	- 14 480	- 12 870	
Ungeklärte Beträge		+ 7 620	- 14 270	- 24 400	- 7 940	- 17 040	+ 12 820	- 8 280	- 2 060	+ 680	
Asien											
Israel											
Warenverkehr 1)	Ausfuhr	3 016	3 107	2 853	2 994	3 333	2 989	2 858	2 798	3 535	
	Einfuhr	3 354	3 561	3 330	3 665	4 347	4 006	4 267	3 725	4 748	
	Saldo	- 338	- 454	- 677	- 821	- 1 014	- 1 017	- 1 409	- 927	- 1 213	
Dienstleistungsverkehr	Ausfuhr	1 390	1 476	1 684	1 618	1 494	1 399	1 649	1 716	1 798	
	Einfuhr	2 040	1 749	2 230	2 247	2 308	1 841	2 311	2 403	2 461	
	Saldo	- 650	- 273	- 546	- 629	- 814	- 442	- 662	- 687	- 663	
Übertragungen	Saldo	+ 1 894	+ 1 159	+ 932	+ 1 209	+ 2 353	+ 1 438	+ 1 920	+ 906	+ 1 894	
Saldo der Leistungsbilanz		+ 906	+ 432	- 291	- 91	+ 525	- 23	- 151	- 708	+ 18	
Saldo der Kapitalbilanz		+ 1 019	+ 429	+ 15	+ 334	+ 403	+ 492	+ 578	- 344	+ 241	
Ungeklärte Beträge		- 113	+ 3	- 306	- 425	+ 122	- 515	- 729	- 364	- 223	
Japan											
Warenverkehr 1)	Ausfuhr	67 910	65 450	65 510	70 490	78 900	74 990	71 990	76 950	82 650	
	Einfuhr	51 880	51 070	51 900	53 270	60 530	54 230	48 650	49 180	51 430	
	Saldo	+ 16 030	+ 14 380	+ 13 610	+ 17 220	+ 18 370	+ 20 760	+ 23 340	+ 27 770	+ 31 220	
Dienstleistungsverkehr	Ausfuhr	38 960	43 750	40 300	40 040	41 870	49 790	45 490	47 100	46 210	
	Einfuhr	41 940	44 390	45 570	48 070	50 120	50 750	49 530	53 850	52 150	
	Saldo	- 2 980	- 640	- 5 270	- 8 030	- 8 250	- 960	- 4 040	- 6 750	- 5 940	
Übertragungen	Saldo	- 1 200	- 1 400	- 440	- 1 720	- 1 960	- 9 560	- 620	- 1 420	- 900	
Saldo der Leistungsbilanz		+ 11 850	+ 12 340	+ 7 900	+ 7 470	+ 8 160	+ 10 240	+ 18 690	+ 19 600	+ 24 380	
Saldo der Kapitalbilanz		+ 6 810	+ 6 810	+ 7 220	+ 540	- 2 100	+ 7 820	+ 16 260	+ 16 560	+ 23 010	
Ungeklärte Beträge		+ 5 040	+ 5 530	+ 680	+ 6 930	+ 10 260	+ 2 420	+ 2 420	+ 3 040	+ 1 370	
Korea, Republik											
Warenverkehr 1)	Ausfuhr	16 810	13 816	15 410	16 761	17 136	15 134	17 864	16 939		
	Einfuhr	15 275	14 868	15 713	15 856	18 690	18 703	19 424	19 008		
	Saldo	+ 1 535	- 1 052	- 303	+ 905	- 1 554	- 3 569	- 1 560	- 2 069		
Dienstleistungsverkehr	Ausfuhr	3 436	3 309	3 260	3 603	4 097	3 586	3 882	3 883		
	Einfuhr	3 431	3 380	3 425	3 716	4 211	3 896	4 095	4 356		
	Saldo	+ 5	- 51	- 165	- 113	- 114	- 310	- 213	- 473		
Übertragungen	Saldo	+ 22	+ 35	+ 18	+ 110	+ 112	- 59	- 165	- 19		
Saldo der Leistungsbilanz		+ 1 562	- 1 068	- 450	+ 902	- 1 556	- 3 938	- 1 938	- 2 561		
Saldo der Kapitalbilanz		+ 934	- 1 242	- 352	+ 142	- 2 725	- 3 500	- 1 673	- 1 902		
Ungeklärte Beträge		+ 628	+ 174	- 98	+ 760	+ 1 169	- 438	- 265	- 659		
Philippinen											
Warenverkehr 1)	Ausfuhr	2 009	1 950	1 963	2 156	2 117	2 027	2 142	2 287		
	Einfuhr	2 716	2 824	2 955	3 144	3 283	3 116	2 824	2 977		
	Saldo	- 707	- 874	- 992	- 988	- 1 166	- 1 089	- 682	- 690		
Dienstleistungsverkehr	Ausfuhr	1 318	1 224	1 240	1 159	1 219	1 140	1 598	1 266		
	Einfuhr	1 067	999	1 136	984	1 112	992	1 082	1 147		
	Saldo	+ 251	+ 225	+ 104	+ 175	+ 107	+ 148	+ 516	+ 119		
Übertragungen	Saldo	+ 185	+ 159	+ 190	+ 167	+ 198	+ 204	+ 260	+ 153		
Saldo der Leistungsbilanz		- 271	- 490	- 698	- 646	- 861	- 737	+ 94	- 418		
Saldo der Kapitalbilanz		+ 109	- 392	- 630	- 585	- 495	- 657	+ 269			
Ungeklärte Beträge		- 380	- 98	- 68	- 61	- 366	- 80	- 175			
Australien und Ozeanien											
Australien											
Warenverkehr 1)	Ausfuhr	9 295	8 983	9 583	10 030	10 339	9 949	10 451	10 735	10 723	
	Einfuhr	10 109	9 713	8 804	10 351	10 097	9 305	8 940	9 961	10 247	
	Saldo	- 815	- 730	+ 779	- 321	+ 242	+ 644	+ 1 512	+ 773	+ 475	
Dienstleistungsverkehr	Ausfuhr	3 059	3 357	3 347	3 470	3 282	3 480	3 277	3 450	3 748	
	Einfuhr	7 275	7 494	7 446	7 784	7 754	7 270	7 471	7 643	7 142	
	Saldo	- 4 216	- 4 137	- 4 099	- 4 314	- 4 472	- 3 790	- 4 194	- 4 193	- 3 394	
Übertragungen	Saldo	+ 450	+ 386	+ 386	+ 541	+ 528	+ 482	+ 403	+ 520	+ 451	
Saldo der Leistungsbilanz		- 4 581	- 4 481	- 2 934	- 4 095	- 3 702	- 2 664	- 2 279	- 2 901	- 2 467	
Saldo der Kapitalbilanz		- 3 278	- 3 717	- 1 398	- 4 569	+ 714	- 4 569	- 4 095	- 2 182	- 2 282	
Ungeklärte Beträge		- 1 303	- 765	- 1 537	+ 474	- 4 416	+ 1 905	+ 1 816	- 718	- 185	
Neuseeland											
Warenverkehr 1)	Ausfuhr	2 115	2 245	2 379	2 329	2 329	2 301	2 542	2 337		
	Einfuhr	2 243	1 886	1 932	2 263	2 372	1 921	1 753	1 921		
	Saldo	- 128	+ 360	+ 448	+ 66	- 42	+ 381	+ 789	+ 417		
Dienstleistungsverkehr	Ausfuhr	847	944	866	833	964	1 060	827	808		
	Einfuhr	1 486	1 293	1 727	1 710	1 724	1 472	1 682	1 671		
	Saldo	- 639	- 349	- 861	- 877	- 760	- 412	- 855	- 863		
Übertragungen	Saldo	+ 138	+ 156	+ 139	+ 161	+ 170	+ 179	+ 159	+ 173		
Saldo der Leistungsbilanz		- 629	+ 165	- 274	- 649	- 633	+ 148	+ 93	- 273		
Saldo der Kapitalbilanz		- 696	- 590	- 578	+ 1 452	- 15	- 100	- 335	+ 1		
Ungeklärte Beträge		+ 67	+ 755	+ 304	- 2 102	- 168	+ 248	+ 429	- 274		

1) fob-Werte.

Land- und Forstwirtschaft, Fischerei in den EG-Ländern

**DURCHSCHNITTLICHE BETRIEBSGRÖSSE
DER LANDWIRTSCHAFTLICHEN BETRIEBE JE HA
LANDWIRTSCHAFTLICHER NUTZFLÄCHE 1987**

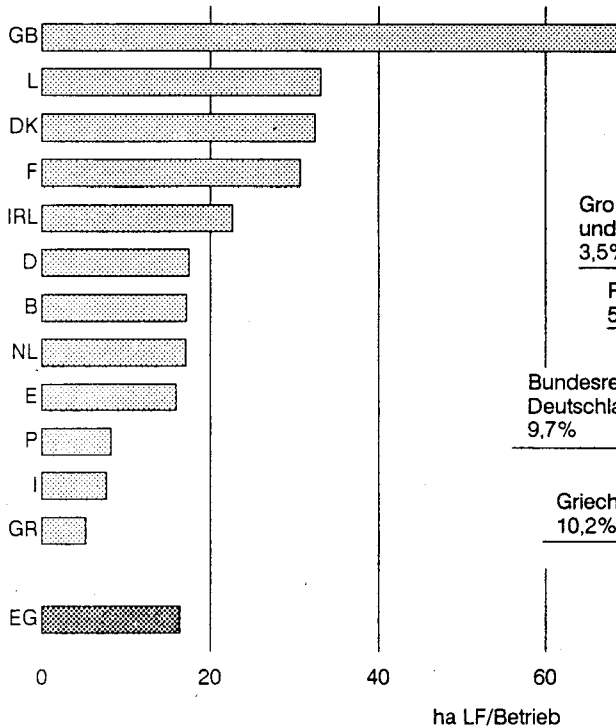

**ANTEILE DER MITGLIEDSLÄNDER
AN DER BETRIEBSZAHL 1987**

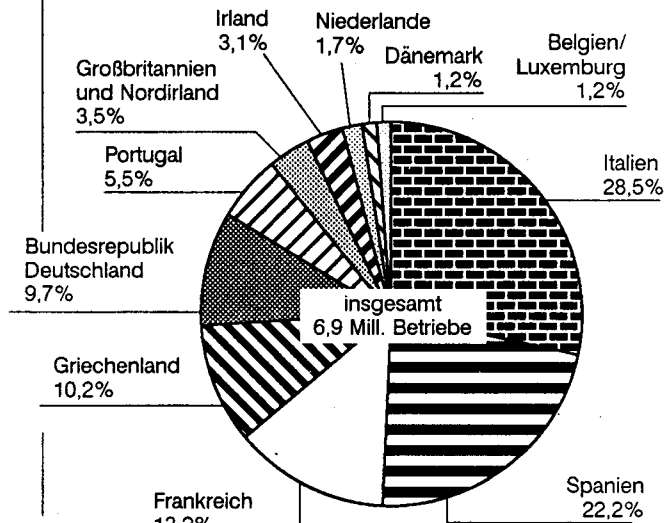

Statistisches Bundesamt 92 0267 B

ARBEITSKRÄFTE IN LANDWIRTSCHAFTLICHEN BETRIEBEN 1987

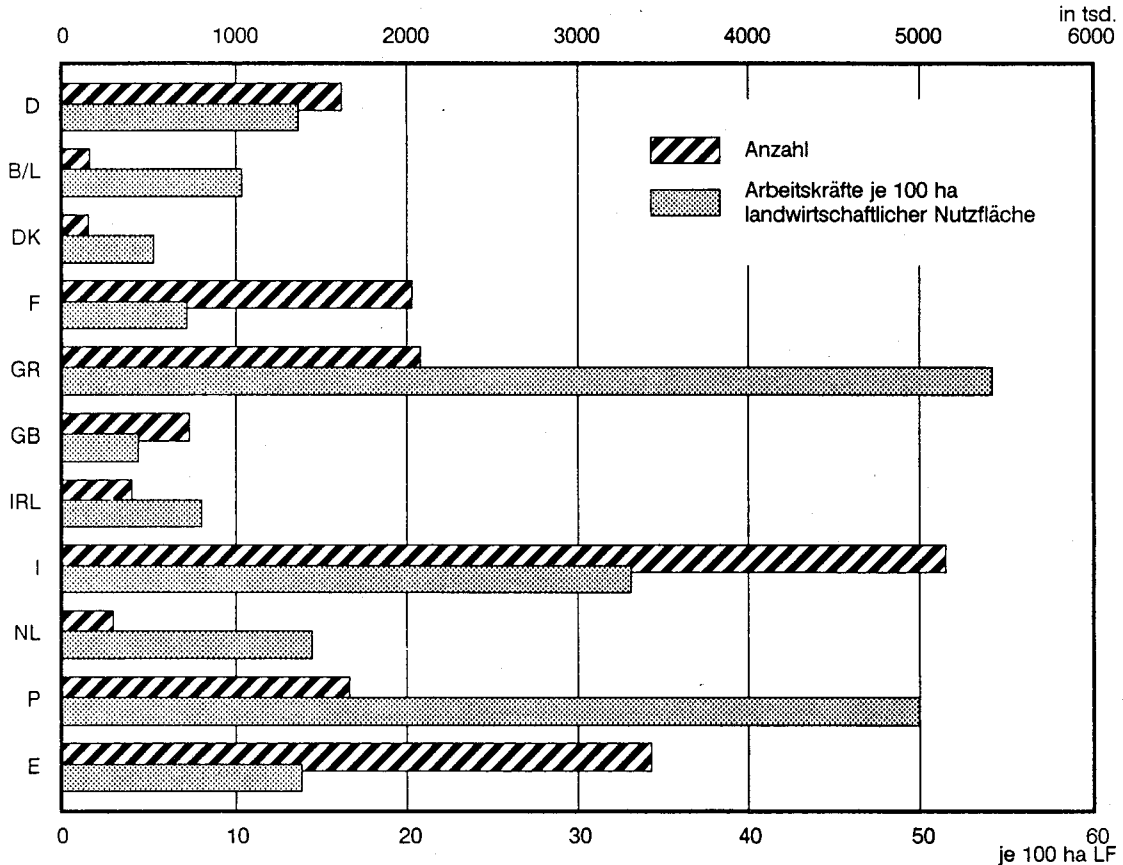

Statistisches Bundesamt 92 0268 B

Land- und Forstwirtschaft, Fischerei in den EG-Ländern

GESAMTFLÄCHE NACH NUTZUNGSARTEN 1991*)

 Ackerland¹⁾
 Dauergrünland
  Waldfläche
  Sonstige Fläche²⁾

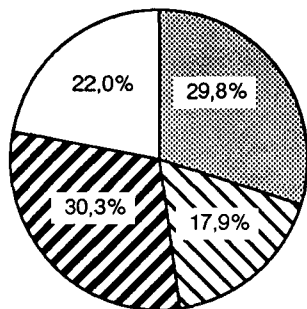
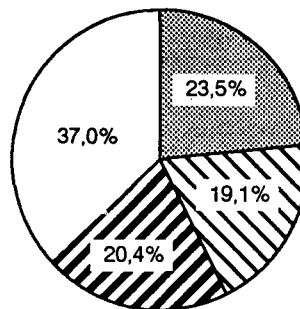
Bundesrepublik Deutschland³⁾

Belgien

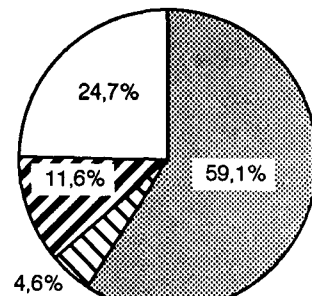

Dänemark

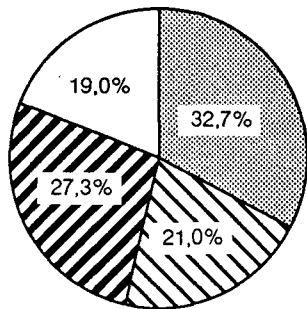

Frankreich

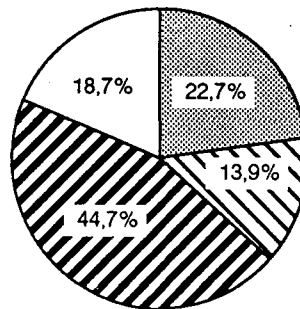

Griechenland

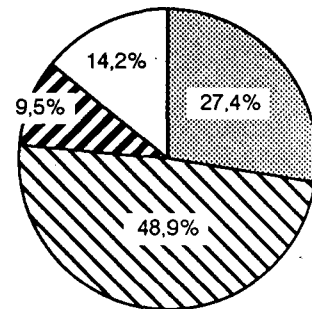

Großbritannien und Nordirland

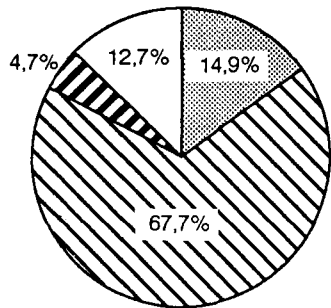

Irland

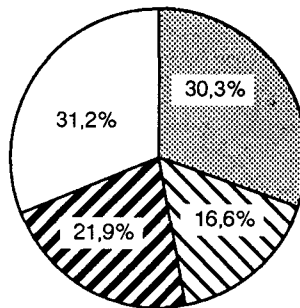

Italien

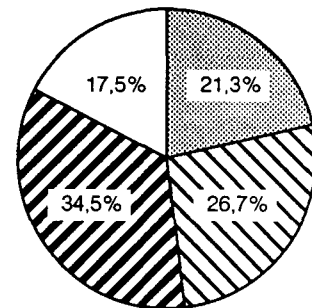

Luxemburg

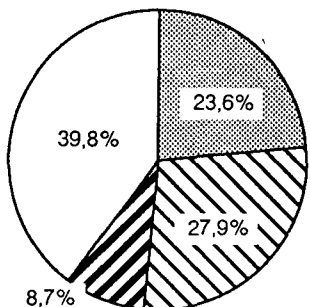

Niederlande

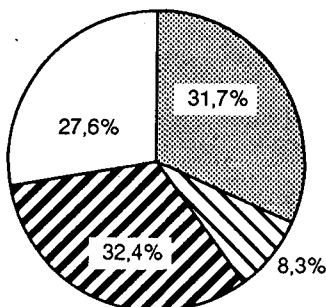

Portugal

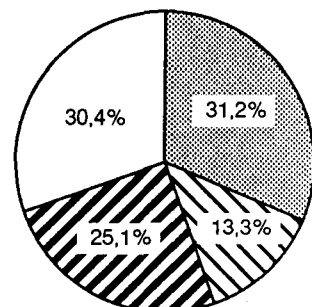

Spanien

*) Ohne Binnengewässer.

1) Ohne Hausgärten und Dauerkulturen (Obst-, Rebanlagen u.ä.).

2) Einschl. Hausgärten und Dauerkulturen (Obst- und Rebanlagen u.ä.).

3) 1990.

Statistisches Bundesamt 92 0269 B

Land- und Forstwirtschaft, Fischerei in den EG-Ländern

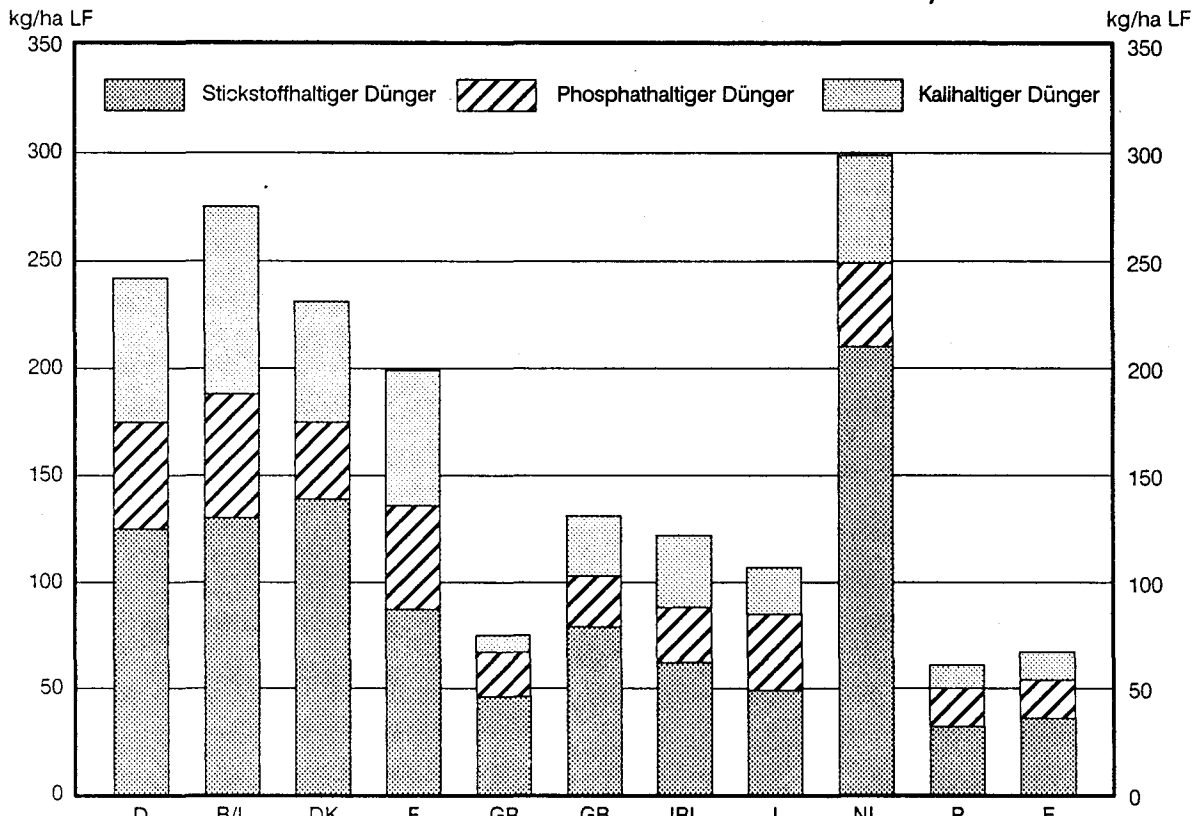
**VERBRAUCH AN HANDELSDÜNGER
JE HA LANDWIRTSCHAFTLICHER NUTZFLÄCHE 1989*)**

*) Nährstoff.

Statistisches Bundesamt 92 0270 B

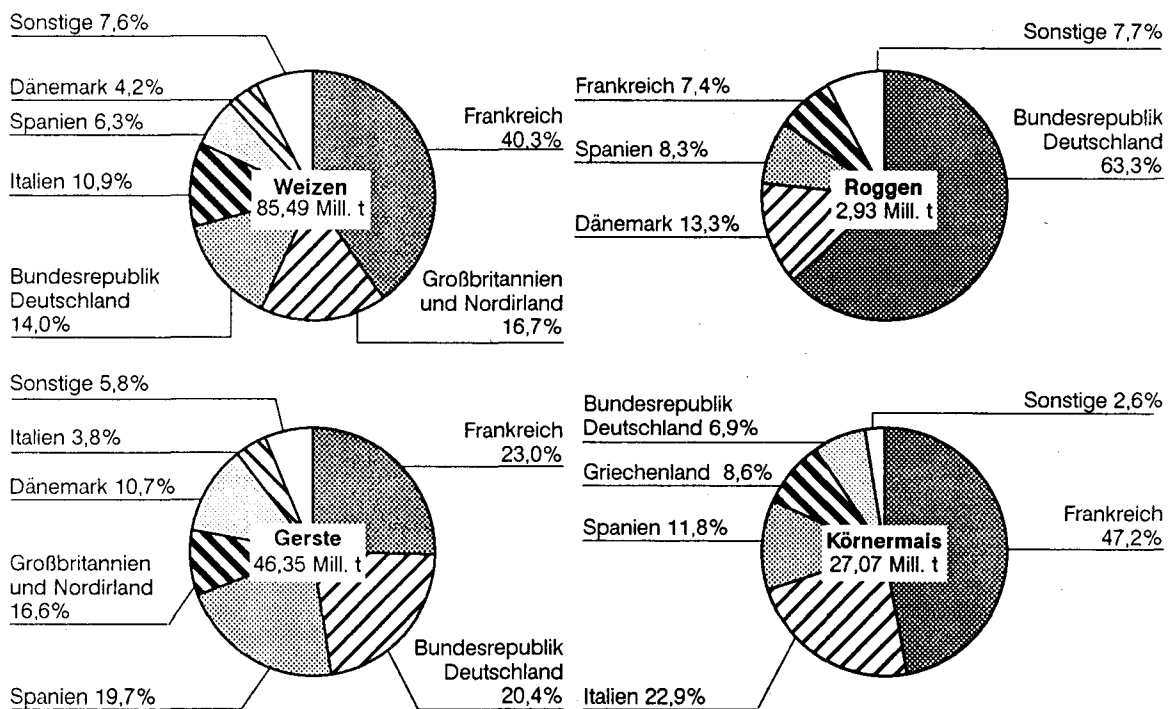
ANTEILE AN DEN ERNTEMENGEN AUSGEWÄHLTER GETREIDEARTEN 1991

Statistisches Bundesamt 92 0271 B

Land- und Forstwirtschaft, Fischerei in den EG-Ländern

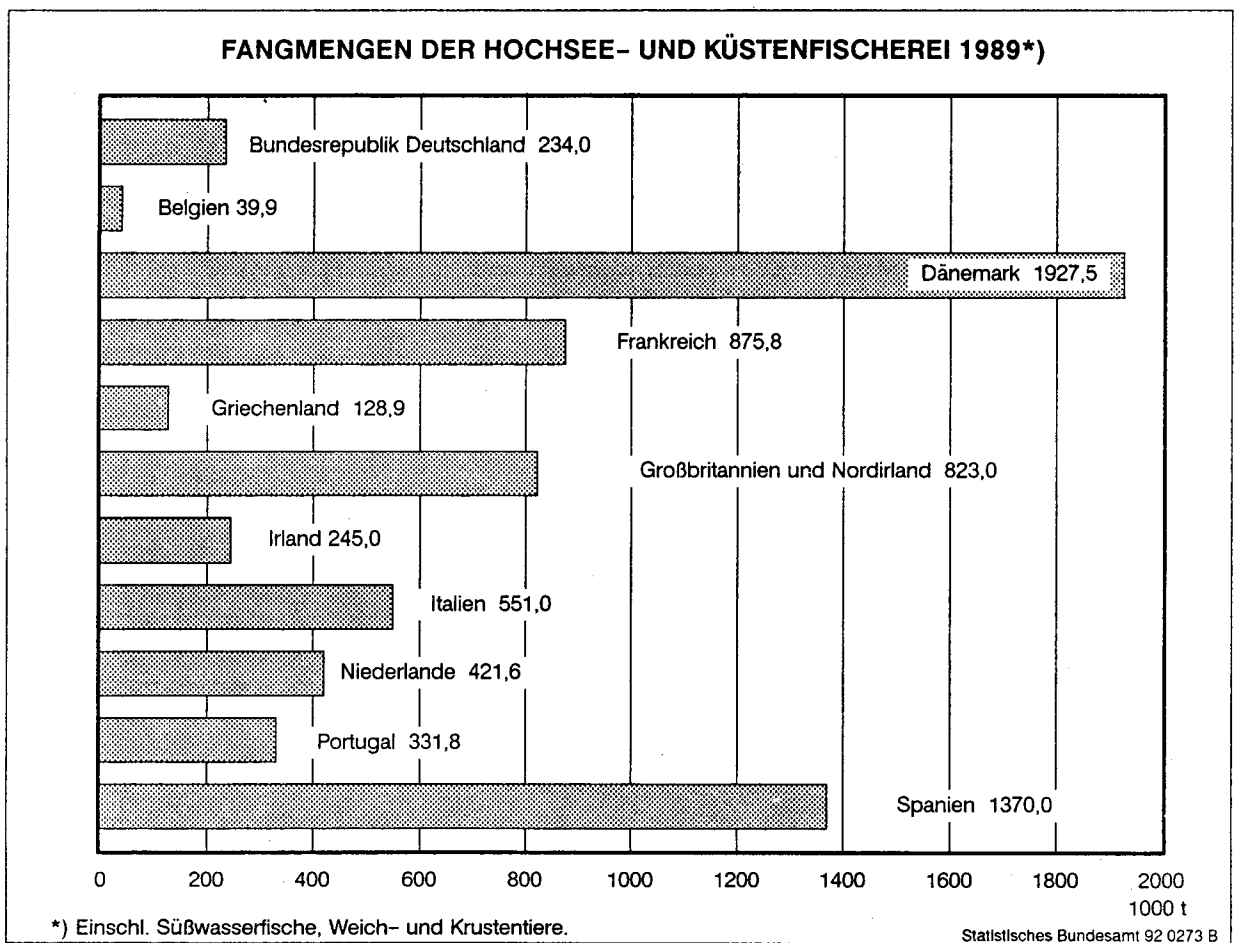
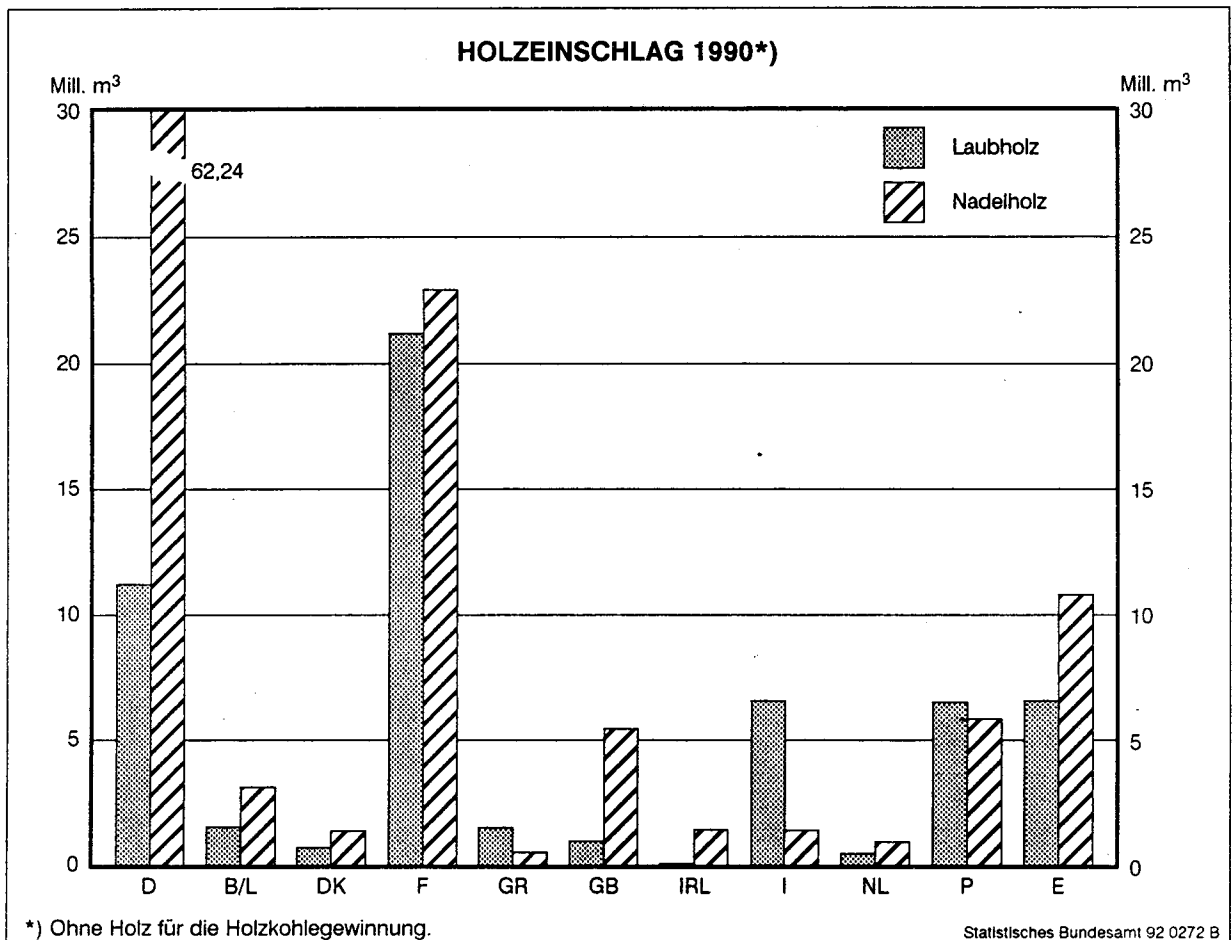

Land- und Forstwirtschaft, Fischerei in den EG-Ländern

35 Repräsentative Kurse der EG-Länder*)

1 ECU = ... Währungseinheiten

Vorbemerkung: Hinsichtlich der in der EG verwendeten Rechnungseinheiten gilt es zu unterscheiden zwischen Kursen für Zwecke der gemeinsamen Agrarpolitik ("Grüne Paritäten", "Grüne Kurse") und für Zwecke der Statistik sowie des EG-Haushaltes (siehe Tabelle 22 "Wechselkurse der EG-Länder"). Die "Grünen Paritäten" traten bei den verschiedenen Erzeugnissen zu unterschiedlichen Zeitpunkten in Kraft.

Zeitraum	Bundesrepublik Deutschland	Belgien - Luxemburg	Dänemark	Frankreich	Griechenland	Großbritannien u. Nordirland	Irland	Italien	Niederlande	Portugal	Spanien
	DM	bfrs. lfrs	dkr	FF	Dr	£	Ir£	Lit	hfl	Esc	Ptas
ab Januar 1983	2.57524*)	42.9772*)	8.23400b)	6.19584*)	71.5619	0.618655c)	0.691011b)	1289.00*)	2.75583*)	-	-
ab Mai 1983	2.51457	44.3662	-	6.49211	77.2479	-	0.718950	1 341.00	2.70981	-	-
ab Juni 1983	-	44.9008	-	-	-	-	0.725890	-	-	-	-
ab April 1984	-	46.4118	8.41499	6.93793	90.5281	-	0.750110	1 432.00	-	-	-
ab Januar 1985	2.38516	-	-	-	-	-	-	-	2.68749	-	-
ab Mai 1985	-	-	-	7.00089	102.345	-	-	1 482.00	-	-	-
ab März 1986	-	-	-	-	-	-	-	-	-	150.355	144.382
ab Mai 1986	-	47.3310	8.58163	7.31248	118.673	0.635626	0.772618	1 554.00	-	153.283	147.208
ab September 1986	-	-	-	-	-	-	0.817756	-	-	-	-
ab Dezember 1986	-	-	-	-	-	-	-	-	-	162.102	155.786
ab Juli 1987	-	48.0467	8.75497	7.47587	124.840	0.665557	0.844177	1 613.00	2.67387	181.888	-
ab April 1988	2.36110	-	-	-	-	-	-	-	2.64704	-	-
ab Juli 1988	-	-	-	-	138.759	-	-	-	-	188.007	-
ab Januar 1989	-	48.2869	8.84165	7.58418	145.018	0.685035	0.844585	1 652.00	-	-	-
ab Mai 1989	-	-	8.93007	7.69787	164.996	0.706728	0.856785	1 682.00	2.63785	-	-
ab August 1989	-	-	-	-	-	-	-	-	-	192.002	-
ab Januar 1990	-	-	-	-	176.576	0.709729	-	1709.00	-	199.781	-
ab Mai 1990	2.34113	-	-	7.85183	199.803	0.758185	0.873900	1751.67	-	206.902	154.794
ab Oktober 1990	2.35418	48.5563	8.97989	7.89563	204.710	-	0.878776	1761.45	2.65256	208.676	-
ab Juni 1991	-	-	-	-	252.121	0.795423	-	-	-	-	151.660

*) Für Zwecke der gemeinsamen Agrarpolitik ("Grüne Paritäten", ECU).

a) Gültig seit Mai 1982. - b) Gültig seit Juni 1982. - c) Gültig seit Dezember 1979.

36 Landwirtschaftliche Betriebe*)

Land	Betriebe				Landwirtschaftlich genutzte Fläche				Durchschnittsgröße			
	1980	1985	1986	1987	1980	1985	1986	1987	1980	1985	1986	1987
	1 000				1 000 ha				ha LF/Betrieb			
Bundesrepublik Deutschland	797.4	720.8	707.7	670.7	12 172	11 932	11 910	11 828	15.3	16.6	16.8	17.6
Belgien	91.2	83.2	80.5	78.8	1 407	1 382	1 375	1 363	15.4	16.6	17.1	17.3
Dänemark	116.4	91.4	88.8	86.0	2 904	2 834	2 819	2 798	24.9	31.0	31.7	32.5
Frankreich	1 135.0	1 022.0	1 000.0	911.8	29 395	29 193	29 140	28 024	25.9	28.6	29.1	30.7
Griechenland	-	706.3	-	703.5	-	3 998	-	3 722	-	5.7	-	5.3
Großbritannien und Nordirland	249.3	241.7	242.3	242.9	17 123	16 838	16 802	16 746	68.7	69.7	69.3	68.9
Irland	223.5	220.1	-	216.9	5 048	4 996	-	4 916	22.6	22.7	-	22.7
Italien	-	1 891.6	-	1 974.0	-	14 949	-	15 141	-	7.9	-	7.7
Luxemburg	4.7	4.0	3.9	3.8	130	126	127	126	27.7	31.5	32.6	33.2
Niederlande	129.0	120.8	118.9	117.3	2 013	2 012	2 006	2 017	15.6	16.7	16.9	17.2
Portugal	349.5	-	-	384.0	3 115	-	-	3 202	8.9	-	-	8.3
Spanien	-	-	-	1 539.9	-	-	-	24 681	-	-	-	16.0
EG-Länder insgesamt	-	-	-	6 929.6	-	-	-	114 562	-	-	-	16.5

*) Betriebe mit 1 ha landwirtschaftlich genutzter Fläche (LF) und mehr. Bis 1986 jährlich harmonisierte Reihen, 1987 Angaben der EG-Strukturerhebung (repräsentativer Teil der Agrarberichterstattung).

37 Landwirtschaftliche Betriebe nach Größenklassen*)
der landwirtschaftlich genutzten Fläche 1987

Betriebsgröße von ... bis unter ... ha LF	Einheit	Euro-päische Gemeinschaft	Bundesrepublik Deutschland	Belgien	Dänemark	Frankreich	Griechenland	Großbritannien u. Nordirland	Irland	Italien	Luxemburg	Niederlande	Portugal	Spanien
Zahl der Betriebe														
Insgesamt	1 000	6 929.6	670.7	78.8	86.0	911.8	703.5	242.9	216.9	1 974.0	3.8	117.3	384.0	1 539.9
1 - 5	1 000	3 411.4	196.9	21.8	1.5	166.0	488.0	32.8	34.9	1 340.1	0.7	29.2	278.4	821.1
5 - 10	1 000	1 162.5	118.4	14.3	14.0	107.2	140.7	30.2	32.9	333.0	0.4	21.6	57.8	292.0
10 - 20	1 000	936.3	148.5	19.3	21.8	174.7	53.5	37.1	63.3	171.3	0.5	29.3	27.5	189.5
20 - 50	1 000	948.0	166.2	18.8	33.9	299.2	17.5	61.8	66.3	91.8	1.2	32.0	12.9	144.6
50 und mehr	1 000	473.4	40.7	4.6	14.8	164.7	3.8	81.0	19.5	38.0	1.0	5.2	7.4	92.7
Anteil der Größenklassen an der Gesamtzahl der Betriebe														
Insgesamt	%	100	100	100	100	100	100	100	100	100	100	100	100	100
1 - 5	%	49.2	29.4	27.7	1.7	18.2	69.4	13.5	16.1	67.9	18.4	24.9	72.5	53.3
5 - 10	%	16.8	17.7	18.1	16.3	11.8	20.0	12.4	15.2	16.9	10.5	18.4	15.1	79.0
10 - 20	%	13.5	22.1	24.5	25.3	19.2	7.6	15.3	29.2	8.7	13.2	25.0	7.2	12.3
20 - 50	%	13.7	24.8	23.9	39.4	32.8	2.5	25.4	30.6	4.6	31.8	27.3	3.4	9.4
50 und mehr	%	6.8	6.1	5.8	17.2	18.1	0.5	33.3	9.0	1.9	26.3	4.4	1.9	6.0

*) Betriebe mit 1 ha landwirtschaftlich genutzter Fläche (LF) und mehr. Angaben der EG-Strukturerhebung.

Schwerpunkthemen

Land- und Forstwirtschaft, Fischerei in den EG-Ländern

37 Landwirtschaftliche Betriebe nach Größenklassen der landwirtschaftlich genutzten Fläche 1987*)

Betriebsgröße von ... bis unter ... ha LF	Einheit	Europäische Gemeinschaft	Bundesrepublik Deutschland	Belgien	Dänemark	Frankreich	Griechenland	Großbritannien u. Nordirland	Irland	Italien	Luxemburg	Niederlande	Portugal	Spanien
Landwirtschaftlich genutzte Fläche														
Insgesamt	1 000 ha	114 562	11 826	1 363	2 798	28 024	3 722	16 746	4 916	15 141	126	2 017	3 202	24 681
1 - 5	1 000 ha	8 080	507	57	5	432	1 196	88	99	3 045	2	76	626	1 947
5 - 10	1 000 ha	8 116	864	103	102	785	949	221	248	2 277	3	157	397	2 010
10 - 20	1 000 ha	13 237	2 183	281	317	2 562	712	536	916	2 339	7	425	372	2 607
20 - 50	1 000 ha	29 505	5 117	570	1 082	9 632	493	2 038	2 027	2 715	44	963	383	4 441
50 und mehr	1 000 ha	55 624	3 175	352	1 292	14 613	372	13 863	1 626	4 785	70	396	1 424	13 676
Anteil der Größenklassen an der landwirtschaftlich genutzten Fläche														
Insgesamt	%	100	100	100	100	100	100	100	100	100	100	100	100	100
1 - 5	%	7.1	4.3	4.2	0.2	1.5	32.1	0.5	2.0	20.1	1.6	3.8	19.6	7.9
5 - 10	%	7.1	7.3	7.6	3.6	2.8	25.5	1.3	5.0	15.0	2.4	7.8	12.4	8.1
10 - 20	%	11.8	18.3	20.6	11.3	9.1	19.1	3.2	18.6	15.4	5.8	21.1	11.6	10.6
20 - 50	%	25.8	43.3	41.8	38.7	34.4	13.2	12.2	41.2	17.9	34.9	47.7	12.0	18.0
50 und mehr	%	48.6	26.8	25.8	46.2	52.1	10.0	82.8	33.1	31.5	55.8	19.6	44.5	55.4

*) Betriebe mit 1 ha landwirtschaftlich genutzter Fläche (LF) und mehr. Angaben der EG-Strukturerhebung.

38 Struktur der landwirtschaftlichen Betriebe*)

Land	Betriebe		Darunter				Landwirtschaftlich genutzte Fläche (LF)		Durchschnittliche Betriebsgröße			
			unter 5 ha LF		100 ha LF und mehr				1985		1987	
	1985	1987	1985	1987	1985	1987	1985	1987	1985	1987		
	1000		%				1000 ha		ha LF/Betrieb		EGE ¹⁾	
Bundesrepublik Deutschland	740.5	705.1	33.4	32.8	0.7	0.8	11 884.0	11 842.9	16.0	16.8	17.3	16.7
Belgien	97.8	92.6	39.3	38.7	0.7	0.8	1 381.2	1 370.3	14.1	14.8	23.8	23.9
Dänemark	92.4	86.9	3.1	2.9	3.0	3.5	2 834.6	2 798.3	30.7	32.2	30.9	34.9
Frankreich	1 056.9	981.8	24.9	24.0	3.6	4.1	28 486.8	28 058.0	27.0	28.6	20.7	21.9
Griechenland	951.6	953.3	77.5	77.4	0.1	0.1	4 116.3	3 842.4	4.3	4.0	4.2	4.1
Großbritannien und Nordirland	258.5	260.1	17.8	19.3	14.9	14.9	16 829.8	16 749.6	65.1	64.4	40.4	55.6
Irland	220.2	217.0	16.0	16.1	1.7	1.6	4 995.6	4 915.4	22.7	22.7	8.7	8.8
Italien	2 801.1	2 784.1	77.9	77.2	0.5	0.5	15 600.7	15 544.6	5.6	5.6	7.1	7.4
Luxemburg	4.4	4.2	26.3	25.8	1.5	1.9	126.1	126.6	28.6	30.2	18.7	19.9
Niederlande	135.9	132.0	32.6	33.4	0.4	0.4	2 026.2	2 023.7	14.9	15.3	43.8	45.2
Portugal	769.4 ^{a)}	635.5	90.0 ^{a)}	83.4	0.5 ^{a)}	0.6	3 314.0 ^{a)}	3 331.0	4.3 ^{a)}	5.2	3.0 ^{a)}	3.8
Spanien	1 818.2 ^{b)}	1 791.6	63.0 ^{b)}	59.9	1.8 ^{b)}	2.1	23 506.0 ^{b)}	24 796.5	12.9 ^{b)}	13.8	5.9 ^{b)}	5.2

*) Angaben der EG-Strukturerhebungen.

1) Eine Europäische Großeinheit (EGE) entsprach 1987 einem Standarddeckungsbeitrag von 2 486,40 DM.

a) 1979/80. – b) 1983.

39 Bodennutzung in den landwirtschaftlichen Betrieben*)

Land	Betriebe mit ...											
	Ackerland		darunter				Dauergrünland		Rebland		Obstanlagen 1)	
			Getreide		Kartoffeln							
	1985	1987	1985	1987	1985	1987	1985	1987	1985	1987	1985	1987
Betriebe												
1 000												
Bundesrepublik Deutschland	621	585	569	533	290	240	594	561	55	53	46	44
Belgien	75	63	49	47	35	30	81	76	—	—	3	3
Dänemark	90	85	86	80	8	6	41	38	—	—	1	1
Frankreich	838	774	669	625	278	208	747	685	320	275	89	80
Griechenland	642	642	428	430	60	64	111	112	268	257	177	182
Großbritannien und Nordirland	164	158	95	90	39	34	217	218	—	—	8	8
Irland	117	104	50	39	66	52	211	210	—	—	1	1
Italien	1 813	1 753	1 267	1 230	209	190	708	648	1 250	1 207	481	483
Luxemburg	3,5	3,3	3,2	3,0	1,5	1,4	3,6	3,4	0,8	0,8	0,0	0,1
Niederlande	86	86	20	20	28	25	94	90	—	—	7	6
Portugal	738 a)	540	521 a)	403	610 a)	386	75 a)	84	408 a)	357	85 a)	129
Spanien	1 316 b)	1 188	864 b)	822	305 b)	240	515 b)	490	397 b)	339	348 b)	329
Fläche												
1 000 ha												
Bundesrepublik Deutschland	7 214	7 251	4 869	4 688	218	204	4 472	4 399	97	97	47	46
Belgien	728	780	340	350	41	45	636	622	—	—	11	11
Dänemark	2 603	2 577	1 601	1 499	30	30	221	211	—	—	7	7
Frankreich	16 777	17 006	9 311	8 866	180	158	10 416	9 785	1 010	987	193	196
Griechenland	2 189	2 139	1 340	1 293	42	35	885	837	143	141	140	145
Großbritannien und Nordirland	6 999	6 940	4 010	3 930	191	177	9 779	9 758	—	—	47	45
Irland	1 031	941	340	297	29	27	3 961	3 970	—	—	3	3
Italien	8 321	8 401	4 908	4 775	64	66	4 427	4 223	1 096	1 077	598	614
Luxemburg	54,3	55,6	34,2	33,7	0,8	0,8	70,1	69,4	1,3	1,3	0,0	0,7
Niederlande	863	895	184	176	169	168	1 133	1 099	—	—	23	22
Portugal	2 636 a)	2 128	906 a)	911	135 a)	117	135 a)	385	270 a)	299	102 a)	134
Spanien	13 787 b)	14 126	8 164 b)	8 588	146 b)	112	5 532 b)	6 272	1 266 b)	1 224	884 b)	859

*) Angaben der EG-Strukturerhebungen.

1) Einschl. Beerenobst.

a) 1979/80. – b) 1983.

Schwerpunkthemen

Land- und Forstwirtschaft, Fischerei in den EG-Ländern

40 Viehhaltung in den landwirtschaftlichen Betrieben 1987*)

Betriebe mit ...	Einheit	Bundesrepublik Deutschland	Belgien	Dänemark	Frankreich	Griechenland	Großbritannien u. Nordirland	Irland	Italien	Luxemburg	Niederlande	Portugal	Spanien
Betriebe													
Viehhaltung	1 000	576	76	86	772	651	189	189	1 086	3,4	94	535	873
Rindern	1 000	418	63	41	527	82	154	180	439	3,0	70	244	429
dar. Milchkühe	1 000	333	38	333	305	65	50	73	283	2,1	53	128	284
50 und mehr	%	3,4	9,6	16,7	5,2	0,3	50,2	10,6	3,1	13,4	30,8	0,4	0,8
Schweinen	1 000	366	26	38	211	88	21	5	420	1,0	35	319	466
400 und mehr	%	3,7	16,2	19,1	4,6	0,4	21,4	8,4	1,2	4,4	32,3	0,2	1,7
dar. Zuchtsauen	1 000	146	18	26	47	17	16	3	60	0,7	18	92	185
Schafen	1 000	39	9	5	145	191	91	48	176	0,3	20	114	161
Legehennen	1 000	276	18	15	571	561	47	48	670	2,0	5	408	566
5 000 und mehr	%	0,5	3,4	1,3	0,5	0,1	3,7	0,2	0,3	0,1	42,0	0,0	0,3
Masthühnern	1 000	52	2	1	310	200	3	7	442	0,8	2	312	166
5 000 und mehr	%	0,9	26,0	15,2	1,6	0,3	40,1	1,7	0,4	0,0	93,8	0,3	2,8
Tiere													
Rindern		15 231	3 071	2 351	21 856	678	12 087	6 765	8 907	217	4 895	1 387	5 358
dar. Milchkühe		5 403	920	811	6 106	244	3 038	1 590	2 763	65	2 100	431	1 904
Schweinen		23 989	5 844	9 266	11 777	909	7 899	911	8 795	75	14 349	2 362	12 744
dar. Zuchtsauen		2 780	682	1 046	1 204	131	894	91	688	12	1 848	320	2 447
Schafen		1 095	186	101	10 408	7 783	38 529	4 961	8 138	6	985	2 420	19 892
Legehennen		47 372	10 867	4 965	67 391	15 207	57 474	3 639	48 958	77	54 756	8 996	43 967
Masthühnern		17 676	10 383	9 602	108 842	13 746	70 572	3 603	74 712	21	42 071	19 783	74 633

*) Angaben der EG-Strukturerhebungen.

41 Arbeitskräfte in den landwirtschaftlichen Betrieben*)

Land	Arbeitskräfte						Jahresarbeitsseinheiten (JAE) 1)					
	1985	1987	1985	1987	1985	1987	1985	1987	1985	1987	1985	1987
	1000		je 100 ha LF2)		je Betrieb		1000		je 100 ha LF2)		je Betrieb	
Bundesrepublik Deutschland	1 739,9	1 623,8	14,6	13,7	2,3	2,3	917,9	850,7	7,7	7,2	1,2	1,2
Belgien	156,8	146,2	11,4	10,7	1,6	1,6	106,9	101,3	7,7	7,4	1,1	1,1
Dänemark	157,9	147,9	5,6	5,3	1,7	1,7	122,4	111,8	4,3	4,0	1,3	1,3
Frankreich	2 245,8	2 033,9	7,9	7,2	2,1	2,1	1 568,8	1 482,1	5,5	5,3	1,5	1,5
Griechenland	2 070,4	2 081,9	50,3	54,2	2,2	2,2	931,2	848,9	22,6	22,1	1,0	0,9
Großbritannien und Nordirland	736,6	737,6	4,4	4,4	2,8	2,8	543,0	524,3	3,2	3,1	2,1	2,0
Irland	428,1	399,7	8,6	8,1	1,9	1,8	275,8	254,5	5,5	5,2	1,3	1,2
Italien	5 134,4	5 154,7	32,9	33,2	1,8	1,9	2 125,7	2 134,3	13,6	13,7	0,8	0,8
Luxemburg	10,3	10,0	8,2	7,9	2,3	2,4	7,2	6,7	5,7	5,3	1,6	1,6
Niederlande	296,8	293,2	14,6	14,5	2,2	2,2	234,4	233,9	11,6	11,6	1,7	1,8
Portugal	1 949,8 a)	1 666,3	58,8 a)	50,0	2,5 a)	2,6	1 155,6 a)	983,3	34,9 a)	29,5	1,5 a)	1,5
Spanien	3 179,8 b)	3 436,1	13,5 b)	13,9	1,7 b)	1,9	1 432,5 b)	1 626,7	6,1 b)	6,6	0,8 b)	0,9

*) Angaben der EG-Strukturerhebungen. Ohne unregelmäßig beschäftigte familienfremde Arbeitskräfte.

1) 1 Jahresarbeitsseinheit (JAE) = Arbeitsleistung einer vollzeitlich im Betrieb beschäftigten Person. — 2) Landwirtschaftlich genutzte Fläche (LF).

a) 1979/80. — b) 1983.

42 Bestand an Schleppern und Mähdreschern*)

Land	Schlepper 1)				Mähdrescher			
	1980	1985	1988	1989	1980	1985	1988	1989
Bundesrepublik Deutschland	1 465 256 a)	1 483 019 a)	1 423 896 a)	1 394 516 a)	151 277 b) c)	138 932 c) d)	130 634 c) e)	123 230 c) f)
Belgien — Luxemburg	1 158 878	123 191	123 060	122 277	9 500	9 328	8 524	8 500
Dänemark	189 426	166 314	167 773	165 908	38 781	34 632	34 898	32 981
Frankreich	1 503 703	1 527 929	1 510 372	1 505 000	142 400	149 349	144 603	142 000
Griechenland	140 305	180 000	187 000	188 000	6 109	6 566	6 800	6 650
Großbritannien und Nordirland	512 494	525 549	518 000	517 000	57 350	54 507	54 500	54 000
Irland	140 000	158 000	164 000	165 000	4 500	5 180	5 140	5 130
Italien	1 072 168	1 227 134	1 362 932	1 410 000	35 185	40 616	45 414	46 000
Niederlande	178 000	188 399	194 000	198 000	6 000	5 754	5 640	5 600
Portugal	71 890	78 587	77 000	76 000	4 523	4 690	4 750	4 780
Spanien	523 907	633 210	701 928	722 000	41 588	45 103	48 400	49 000
EG-Länder insgesamt	5 913 027	6 291 332	6 429 961	6 461 701	497 193	494 657	489 101	477 871

*) Stand: Jahresende

1) Vierrad- und Kettschlepper, ohne einachsige Vielzweckgeräte.

a) Ergebnisse des Kraftfahrt-Bundesamtes, Flensburg. Einschl. Forstwirtschaft, Tierhaltung und Fischerei. — b) 1981. — c) Zusammenge stellt anhand der Anträge auf Gasölverbilligung. — d) 1984. — e) 1987. — f) 1990.

Land- und Forstwirtschaft, Fischerei in den EG-Ländern

43 Gesamtfläche nach Nutzungsarten

Land	Land- fläche 1)	Darunter							
		Ackerland 2)			Dauergrünland			Waldfäche	
		1991 3)	1985	1991 3)	1985	1991 3)	1985	1991 3)	
		1 000 ha		%	1 000 ha	%	1 000 ha	%	
Bundesrepublik Deutschland 4)		7 233	11 559		4 566	5 330	7 360		
Belgien	3 025	742	711	23,5	640	579	605	617	20,4
Dänemark	4 239	2 601	2 507	59,1	221	196	493	493	11,6
Frankreich	54 284	17 665	17 753	32,7	12 200	11 380	21,0	13 510	27,3
Griechenland	12 884	2 913	2 925	22,7	1 789	1 789	13,9	2 512	44,7
Großbritannien und Nordirland	24 086	7 001	6 589	27,4	11 567	11 785	48,9	2 095	9,5
Irland	6 889	1 099	1 029	14,9	4 612	4 666	67,7	327	4,7
Italien	29 408	9 068	8 917	30,3	4 954	4 878	16,6	6 086	21,9
Luxemburg	258	55	55	21,3	71	69	26,7	81	34,5
Niederlande	3 806	860	897	23,6	1 127	1 062	27,9	283	8,7
Portugal	9 163	2 906	2 906	31,7	761	761	8,3	2 627	32,4
Spanien	49 942	15 564	15 560	31,2	6 728	6 650	13,3	6 906	25,1
EG-Länder insgesamt		67 708	71 408		49 235	49 145	42 885		

1) Ohne Binnengewässer. — 2) Ohne Hausgärten und Dauerkulturen (Obst-, Rebanlagen u.ä.). — 3) Oder letztverfügbares Jahr. — 4) Angaben nach dem Gebietsstand ab dem 3.10.1990.

44 Verbrauch an Handelsdünger in der Landwirtschaft

Gegenstand der Nachweisung	Mengen- einheit	Jahr	Euro- päische Gemein- schaft	Bundes- republik Deutsch- land	Belgien- Luxem- burg	Däne- mark	Frank- reich	Griechen- land	Groß- britannien u. Nord- irland	Irland	Italien	Nieder- lande	Portugal	Spanien
Handelsdünger		1980/81	18 108	3 532	447	627	5 609	527	2 054	601	2 111	679	259	1 662
Insgesamt 1)	1 000 t	1985/86	18 542	3 185	421	634	5 695	685	2 524	620	2 102	701	241	1 734
	Nährstoff	1988/89	18 956	3 071	416	614	5 998	648	2 416	691	2 093	620	295	2 094
		1989/90	18 504	2 873	413	640	6 103	688	2 359	689	1 813	600	274	2 052
Je ha landwirtschaftlicher Fläche	kg	1980		288	293	216	178	57	109	105	120	336	79	53
	Nährstoff	1985		265	272	225	182	73	136	109	120	346	75	63
		1988		258	276	220	194	71	130	122	123	301	85	65
		1989		242	277	230	199	75	127	122	105	299	61	67
Stickstoff (N)		1980/81	8 642	1 551	194	374	2 147	333	1 240	275	1 006	483	137	902
Insgesamt 1)	1 000 t	1985/86	9 487	1 516	195	382	2 408	450	1 568	314	1 055	500	137	962
	Nährstoff	1988/89	9 623	1 540	197	377	2 604	409	1 462	349	925	435	157	1 168
		1989/90	9 426	1 487	195	386	2 660	426	1 421	349	827	421	145	1 109
Je ha landwirtschaftlicher Fläche	kg	1980		127	127	129	68	36	66	48	57	239	41	29
	Nährstoff	1985		128	126	135	77	48	84	55	60	247	42	35
		1988		129	131	135	84	45	79	62	54	216	35	38
		1989		125	130	139	87	46	79	62	49	210	32	36
Phosphat (P₂O₅)		1980/81	4 918	837	102	111	1 773	158	404	145	748	83	81	476
Insgesamt 1)	1 000 t	1985/86	4 457	737	91	106	1 486	180	439	133	692	81	70	462
	Nährstoff	1988/89	4 469	644	87	92	1 480	176	433	148	715	83	89	542
		1989/90	4 388	594	87	99	1 495	189	428	149	608	79	81	559
Je ha landwirtschaftlicher Fläche	kg	1980		68	67	38	56	17	21	25	43	41	25	15
	Nährstoff	1985		61	59	38	47	19	24	23	40	40	22	17
		1988		54	58	33	47	19	23	26	42	41	20	18
		1989		50	58	36	49	21	24	26	36	39	18	18
Kali (K₂O)		1980/81	4 548	1 144	151	142	1 689	38	410	181	357	113	41	284
Insgesamt 1)	1 000 t	1985/86	4 600	932	135	146	1 821	55	517	174	355	120	34	311
	Nährstoff	1988/89	4 664	887	132	145	1 935	62	521	194	453	103	49	383
		1989/90	4 710	792	131	155	1 949	73	510	191	378	100	48	383
Je ha landwirtschaftlicher Fläche	kg	1980		93	99	49	54	4	22	32	20	56	13	9
	Nährstoff	1985		78	87	52	58	6	28	31	20	59	11	11
		1988		74	88	52	62	7	28	34	27	51	11	13
		1989		67	87	56	63	8	28	34	22	50	11	13

1) Wirtschaftsjahr: Juli/Juni.

45 Anbau, Ertrag und Ernte ausgewählter Feldfrüchte und Handelsgewächse im Hauptanbau *)

Land	Anbaufläche			Ertrag			Erntemenge		
	1985	1990	1991	1985	1990	1991	1985	1990	1991
	1 000 ha			dt/ha			1 000 t		
Getreide (einschl. Reis) insgesamt									
Bundesrepublik Deutschland	4 884	4 471	4 430	53	58	62	25 914	25 883	27 611
Belgien	345	326	304	60	61	63	2 065	1 986	1 915
Dänemark	1 612	1 578	1 527	49	61	60	7 956	9 606	9 122
Frankreich	9 713	9 062	9 260	57	61	65	55 812	54 998	60 387
Griechenland	1 488	1 472	1 486	30	28	42	4 489	4 140	6 247
Großbritannien und Nordirland	4 015	3 659	3 501	58	62	65	22 471	22 583	22 613
Irland	400	327	333	52	64	63	2 095	2 109	2 084
Italien	4 785	4 404	4 391	37	39	43	17 823	17 356	19 085
Luxemburg	35	33	31	28	38	45	132	126	138
Niederlande	184	196	181	61	69	70	1 129	1 359	1 285
Portugal	960	851	902	14	16	15	1 375	1 388	1 393
Spanien	7 591	7 554	7 823	28	25	25	20 972	18 765	19 251
EG-Länder insgesamt	35 992	33 932	34 170	45	47	50	162 233	160 300	171 110

*) Ohne Hausgärten und Dauerkulturen (Obst-, Rebanlagen u.ä.).

Land- und Forstwirtschaft, Fischerei in den EG-Ländern

45 Anbau, Ertrag und Ernte ausgewählter Feldfrüchte und Handelsgewächse im Hauptanbau*)

Land	Anbaufläche			Ertrag			Ernte		
	1985	1990	1991	1985	1990	1991	1985	1990	1991
	1 000 ha			dt / ha			1 000 t		
Weizen 1)									
Bundesrepublik Deutschland	1 624	1 671	1 870	61	66	72	9 866	11 053	11 948
Belgien	188	205	198	63	64	64	1 187	1 303	1 284
Dänemark	340	535	511	58	74	71	1 972	3 953	3 629
Frankreich	4 797	5 150	5 154	60	66	69	28 823	33 313	34 483
Griechenland	883	1 012	1 018	20	21	33	1 807	1 780	3 212
Großbritannien und Nordirland	1 902	2 013	1 981	63	70	72	12 050	14 033	14 281
Irland	78	72	88	63	87	80	495	625	703
Italien	3 036	2 760	2 679	28	42	42	8 398	8 048	9 289
Luxemburg	7	9	8	40	43	50	28	37	40
Niederlande	128	141	123	66	77	77	851	1 076	944
Portugal	285	214	245	14	14	13	397	298	307
Spanien	2 043	2 007	2 257	26	23	24	5 329	4 773	5 392
EG-Länder insgesamt	15 312	15 788	15 933	47	57	59	71 204	80 291	86 492
Roggen									
Bundesrepublik Deutschland	426	413	365	43	47	51	1 821	1 945	1 852
Belgien	5	3	3	46	43	49	23	13	13
Dänemark	127	110	74	44	50	52	565	544	388
Frankreich	87	85	58	34	37	37	297	236	216
Griechenland	12	16	19	19	19	23	23	30	43
Großbritannien und Nordirland	8	8	9	44	48	57	35	40	49
Irland	0	—	—	—	—	—	0	—	—
Italien	9	8	8	24	26	24	22	21	20
Luxemburg	1	1	1	39	36	37	3	2	2
Niederlande	5	9	7	38	42	48	19	36	34
Portugal	123	111	106	8	8	7	97	86	70
Spanien	211	202	198	13	13	12	273	267	242
EG-Länder insgesamt	1 013	945	846	31	34	35	3 178	3 219	2 928
Gerste									
Bundesrepublik Deutschland	1 949	1 693	1 639	50	54	58	9 690	9 195	9 469
Belgien	118	93	75	58	58	64	885	534	477
Dänemark	1 104	910	917	48	55	54	5 251	4 987	4 978
Frankreich	2 256	1 756	1 749	51	57	61	11 442	10 020	10 651
Griechenland	312	190	169	19	20	30	583	378	509
Großbritannien und Nordirland	1 965	1 517	1 393	50	52	55	9 740	7 911	7 682
Irland	298	237	228	50	58	56	1 494	1 380	1 281
Italien	426	469	467	37	38	38	1 566	1 709	1 774
Luxemburg	17	16	15	36	38	44	61	59	65
Niederlande	39	40	42	51	54	57	197	219	238
Portugal	86	79	83	8	10	10	65	79	80
Spanien	4 246	4 358	4 372	25	22	21	10 698	9 382	9 141
EG-Länder insgesamt	12 816	11 358	11 149	40	40	42	51 474	45 853	46 345
Hafer und Sommergetreide									
Bundesrepublik Deutschland	692	393	370	47	45	50	3 278	1 769	1 848
Belgien	24	10	10	45	39	47	108	39	47
Dänemark	41	23	25	41	53	51	168	122	127
Frankreich	547	289	247	40	38	41	2 203	1 103	1 021
Griechenland	43	37	36	15	14	20	65	53	72
Großbritannien und Nordirland	141	111	107	46	49	51	646	547	542
Irland	23	18	17	46	58	59	106	104	100
Italien	181	158	146	20	19	25	363	307	358
Luxemburg	10	6	5	39	30	38	39	18	19
Niederlande	12	4	3	49	43	60	59	17	18
Portugal	190	132	141	6	5	6	119	72	80
Spanien	459	349	323	15	15	13	680	512	410
EG-Länder insgesamt	2 364	1 530	1 431	33	30	32	7 835	4 663	4 641
Körnermais									
Bundesrepublik Deutschland	181	227	263	67	68	69	1 204	1 545	1 809
Belgien	7	7	10	71	76	70	50	56	67
Dänemark	—	—	—	—	—	—	—	—	—
Frankreich	1 891	1 561	1 766	66	60	72	12 448	9 291	12 787
Griechenland	222	199	228	86	90	102	1 908	1 800	2 320
Großbritannien und Nordirland	—	—	—	—	—	—	—	—	—
Irland	—	—	—	—	—	—	—	—	—
Italien	911	768	857	69	76	72	6 271	5 864	6 208
Luxemburg	—	—	—	—	—	—	—	—	—
Niederlande	0	—	2	46	—	85	2	—	18
Portugal	246	266	265	22	25	25	550	673	858
Spanien	526	473	494	65	64	65	3 414	3 042	3 200
EG-Länder insgesamt	3 985	3 502	3 886	65	64	70	25 846	22 270	27 065

*) Ohne Hausgärten und Dauerkulturen (Obst, Rebanlagen u.ä.).

1) Ertrag: Weichweizen und Spelz.

Schwerpunkthemen

Land- und Forstwirtschaft, Fischerei in den EG-Ländern

45 Anbau, Ertrag und Ernte ausgewählter Feldfrüchte und Handelsgewächse im Hauptanbau*)

Land	Anbaufläche			Ertrag			Ernte		
	1985	1990	1991	1985	1990	1991	1985	1990	1991
	1 000 ha			dt/ha			1 000 t		
Reis									
Bundesrepublik Deutschland	—	—	—	—	—	—	—	—	—
Belgien	—	—	—	—	—	—	—	—	—
Dänemark	—	—	—	—	—	—	—	—	—
Frankreich	11	20	21	56	59	52	62	121	109
Griechenland	17	16	15	61	60	61	104	96	89
Großbritannien und Nordirland	—	—	—	—	—	—	—	—	—
Irland	—	—	—	—	—	—	—	—	—
Italien	184	213	205	62	60	62	1 136	1 282	1 278
Luxemburg	—	—	—	—	—	—	—	—	—
Niederlande	—	—	—	—	—	—	—	—	—
Portugal	30	33	32	49	48	48	146	159	153
Spanien	75	90	94	62	63	63	462	571	587
EG-Länder insgesamt	317	373	366	60	60	61	1 910	2 230	2 216
Hülsenfrüchte insgesamt									
Bundesrepublik Deutschland	34	49	41	37	36	...	125	177	...
Belgien	1	4	...	50	40	...	5	16	...
Dänemark	127	115	...	41	48	...	523	551	...
Frankreich	254	727	687	45	51	...	1 138	3 704	...
Griechenland	42	14	58
Großbritannien und Nordirland	137	215	...	31	38	...	425	811	...
Irland	2	2	...	5	35	...	1	7	...
Italien	178	157	...	15	13	...	265	197	...
Luxemburg	0	1	1	25	0	1	1
Niederlande	25	18	14	38	46	36	91	83	51
Portugal	246	249	...	3	3	3	81
Spanien	411	330	310	8	8	7	338	265	220
EG-Länder insgesamt	1 457	21	3 049
Futtererbsen									
Bundesrepublik Deutschland	15	17	15	35	35	35	53	60	53
Belgien	—	2	—	—	50	60	—	10	—
Dänemark	123	113	96	41	48	42	506	542	400
Frankreich	188	691	654	50	52	47	943	3 590	3 097
Griechenland	0	0	...	9	0	0	...
Großbritannien und Nordirland	78	65	...	28	43	...	215	277	...
Irland	0	0	0	2	...
Italien	0	8	39	...	0	31	48
Luxemburg	—	—	—	—	—	—	—	—	—
Niederlande	0	11	7	...	52	43	0	57	30
Portugal	—	—	—	—	—	—	—	—	—
Spanien	4	7	6	13	15	13	4	9	8
EG-Länder insgesamt	408	914	...	42	50	...	1 722	4 579	...
Hackfrüchte insgesamt									
Bundesrepublik Deutschland	731	674	686	550	539	...	40 191	35 866	...
Belgien	182	173	169	501	544	...	9 112	9 419	...
Dänemark	228	209	198	533	567	525	12 149	11 843	10 386
Frankreich	903	834	...	549	493	...	49 561	41 146	...
Griechenland	98	359	3 519
Großbritannien und Nordirland	508	304	15 422
Irland	93	252	2 340
Italien	381	417	...	327	12 457	14 937	...
Luxemburg	1	1	1	400	40
Niederlande	302	303	305	453	526	471	13 674	15 951	14 377
Portugal	141	88	1 246
Spanien	616	240	14 760
EG-Länder insgesamt	4 185	417	174 471
Kartoffeln									
Bundesrepublik Deutschland	220	211	220	359	342	319	7 905	7 233	7 031
Belgien	49	53	56	368	366	...	1 802	1 952	...
Dänemark	30	40	45	367	371	346	1 100	1 483	1 557
Frankreich	211	164	...	328	291	...	6 913	4 779	...
Griechenland	56	51	...	183	196	...	1 024	996	...
Großbritannien und Nordirland	191	178	...	361	358	...	6 892	6 390	...
Irland	33	25	...	208	249	...	686	633	...
Italien	122	120	119	196	192	188	2 390	2 309	2 227
Luxemburg	1	1	1	320	277	260	29	23	23
Niederlande	169	175	179	423	401	388	7 150	7 036	6 949
Portugal	132	127	...	92	89	...	1 215	1 132	...
Spanien	331	271	265	179	197	196	5 927	5 331	5 179
EG-Länder insgesamt	1 545	1 419	...	279	277	...	43 032	39 297	...

*) Ohne Hausgärten und Dauerkulturen (Obst, Rebanlagen u.ä.).

Land- und Forstwirtschaft, Fischerei in den EG-Ländern

45 Anbau, Ertrag und Ernte ausgewählter Feldfrüchte und Handelsgewächse im Hauptanbau*)

Land	Anbaufläche			Ertrag			Erntemenge		
	1985	1990	1991	1985	1990	1991	1985	1990	1991
	1 000 ha			dt/ha			1 000 t		
Zuckerrüben									
Bundesrepublik Deutschland	403	406	398	516	574	456	20 813	23 310	18 067
Belgien	118	108	103	504	595	...	5 952	6 418	...
Dänemark	73	66	62	481	535	490	3 515	3 533	3 039
Frankreich	491	475	458	611	669	633	29 989	31 735	28 991
Griechenland	42	43	44	599	2 515
Großbritannien und Nordirland	205	194	193	376	412	...	7 715	8 000	...
Irland	34	32	32	385	458	...	1 309	1 480	...
Italien	232	274	278	412	434	460	9 567	11 915	12 788
Luxemburg	0	0	0	444	429	900	0	0	0
Niederlande	131	125	123	484	690	583	6 335	8 623	7 189
Portugal	1	1	1	500	31
Spanien	180	169	166	368	436	386	6 619	7 358	6 405
EG-Länder insgesamt	1 910	1 893	1 857	494	94 361
Handelsgewächse insgesamt									
Bundesrepublik Deutschland	289	627
Belgien	16
Dänemark	220
Frankreich	1 249	2 053
Griechenland	396
Großbritannien und Nordirland	301	428
Irland	4	5
Italien	208
Luxemburg	1	2
Niederlande	19	17	12
Portugal	44
Spanien	1 152
EG-Länder insgesamt	3 899
Raps und Rüben									
Bundesrepublik Deutschland	266	570	615	30	30	31	803	1 720	1 899
Belgien	2	5	8	25	30	35	6	16	26
Dänemark	217	271	276	25	29	27	544	793	734
Frankreich	474	689	735	30	29	32	1 419	1 970	2 350
Griechenland
Großbritannien und Nordirland	296	390	445	30	32	29	895	1 258	1 308
Irland	4	5	5	31	34	33	14	15	15
Italien	6	17	14	22	26	26	13	44	35
Luxemburg	1	2	3	19	28	25	1	5	7
Niederlande	10	8	7	30	30	30	31	26	21
Portugal
Spanien	10	24	11	12	12	15	12	30	17
EG-Länder insgesamt	1 285	1 981	2 117	29	30	30	3 737	5 877	6 410
Sonnenblumenkerne									
Bundesrepublik Deutschland	0	25	34	...	29	28	0	72	95
Belgien
Dänemark
Frankreich	639	1 145	1 088	24	21	24	1 513	2 410	2 610
Griechenland	58	26	14	17	16	16	96	41	22
Großbritannien und Nordirland
Irland
Italien	84	173	146	19	23	24	162	404	348
Luxemburg
Niederlande
Portugal	40	66	60	7	9	7	28	56	42
Spanien	989	1 201	1 070	9	11	9	915	1 312	994
EG-Länder insgesamt	1 809	2 635	2 391	15	16	17	2 715	4 295	4 111
Tabak (roh)									
Bundesrepublik Deutschland	3	3	3	27	20	...	8	6	...
Belgien	1	0	...	35	34	...	2	1	...
Dänemark
Frankreich	15	11	...	25	26	...	36	28	...
Griechenland	97	78	...	16	17	...	151	130	...
Großbritannien und Nordirland
Irland
Italien	79	21	166
Luxemburg
Niederlande
Portugal	2	2	...	22	3
Spanien	25	17	42
EG-Länder insgesamt	220	19	409

*) Ohne Hausgärten und Dauerkulturen (Obst, Rebanlagen u.ä.).

Land- und Forstwirtschaft, Fischerei in den EG-Ländern

46 Anbau, Ertrag und Ernte von Gemüse

Land	Erntefläche			Ertrag			Erntemenge		
	1985	1990	1991	1985	1990	1991	1985	1990	1991
	1 000 ha			dt/ha			1 000 t		
Frischgemüse (einschl. Hausgärten) insgesamt									
Bundesrepublik Deutschland	103,6	104,5	107,6	212	219	...	2 194,8	2 292,9	...
Belgien	1 199,7	1 321,8	...
Dänemark	278,1	17,5	...
Frankreich	577,1	124	7 138,3
Griechenland	154,7	278	4 305,1
Großbritannien und Nordirland	3 534,0	3 330,8	3 468,9
Irland	287,8	286,9	...
Italien	620,0	611,3	...	239	230	...	14 843,1	14 081,2	...
Luxemburg	13,4	10,3	...
Niederlande	2 942,2	3 678,6	...
Portugal	94,0	82,0	...	211	259	...	1 984,0	2 120,0	...
Spanien	472,2	496,2	...	201	232	...	9 500,2	11 495,9	...
EG-Länder insgesamt	48 220,6
Weißkohl									
Bundesrepublik Deutschland	6,8	5,3	5,8	580	632	638	396,8	335,1	369,8
Belgien	0,3	0,2	...	600	15,6	32,3	...
Dänemark	0,7	421	29,9
Frankreich	1,4	757	103,9	70,0	...
Griechenland	8,3	7,4	...	201	256	...	167,1	189,3	...
Großbritannien und Nordirland	22,3	21,7	21,7	306	288	296	682,7	625,8	642,4
Irland	1,1	1,1	...	316	319	...	34,6	35,1	...
Italien	5,7	5,2	...	201	211	...	115,2	109,9	...
Luxemburg	0,0	0,0	...	350	0,7	0,2	...
Niederlande	1,8	0,0	...	610	108,5	130,1	...
Portugal
Spanien	7,9	7,4	...	286	291	...	227,0	215,2	...
EG-Länder insgesamt	66,4	334	1 881,9	1 743,0	...
Rosenkohl									
Bundesrepublik Deutschland	0,4	0,3	0,3	134	130	131	5,7	4,5	4,4
Belgien	2,3	2,4	...	150	144	...	34,5	34,6	...
Dänemark	0,2	109	1,8
Frankreich	2,5	111	28,1	16,5	...
Griechenland
Großbritannien und Nordirland	11,0	9,5	9,3	138	128	127	152,2	121,3	117,3
Irland	0,3	0,2	...	138	126	...	3,9	2,8	...
Italien	0,4	0,3	...	152	174	...	5,4	5,4	...
Luxemburg
Niederlande	6,2	4,9	...	135	184	...	83,1	89,9	...
Portugal
Spanien	0,7	0,6	...	201	202	...	14,0	11,6	...
EG-Länder insgesamt	23,9	137	328,7	286,6	...
Blumenkohl									
Bundesrepublik Deutschland	3,4	4,2	4,4	234	268	262	79,1	113,2	116,0
Belgien	4,1	4,6	...	150	152	...	61,8	69,8	...
Dänemark	0,9	127	11,3
Frankreich	46,4	45,3	...	113	112	...	526,3	507,0	495,0
Griechenland	3,0	3,0	...	173	187	...	52,5	56,0	...
Großbritannien und Nordirland	19,9	22,4	23,4	185	148	149	369,4	331,2	349,6
Irland	0,9	0,9	...	159	117	...	13,9	10,6	...
Italien	31,2	31,3	...	160	179	...	499,6	560,1	...
Luxemburg
Niederlande	2,5	2,8	...	195	203	...	48,9	57,4	...
Portugal	0,8	1,0	...	225	200	...	18,0	20,0	...
Spanien	10,4	13,9	13,6	214	196	186	222,4	271,2	252,7
EG-Länder insgesamt	123,6	129,4	...	154	154	...	1 903,3	1 996,8	...
Sellerieknollen und -stengel									
Bundesrepublik Deutschland	1,6	1,4	1,4	297	325	316	47,1	44,3	43,3
Belgien	1,1	1,0	...	395	356	...	43,8	35,7	...
Dänemark	0,2	267	5,8
Frankreich	3,0	326	98,9	78,0	...
Griechenland	0,7	140	10,1
Großbritannien und Nordirland	1,2	1,4	1,4	585	491	537	67,7	70,1	76,3
Irland	0,0	0,1	...	628	495	...	2,3	3,3	...
Italien	4,5	5,2	...	375	301	...	104,1	156,1	...
Luxemburg	0,0	0,0	...	375	320	...	0,3	0,2	...
Niederlande	1,5	1,3	...	362	457	...	53,2	61,3	...
Portugal
Spanien	1,6	2,0	...	258	307	...	41,0	62,2	...
EG-Länder insgesamt	15,4	388	474,2

Land- und Forstwirtschaft, Fischerei in den EG-Ländern

46 Anbau, Ertrag und Ernte von Gemüse

Land	Erntefläche			Ertrag			Erntemenge		
	1985	1990	1991	1985	1990	1991	1985	1990	1991
	1 000 ha			dt/ha			1 000 t		
Kopfsalat									
Bundesrepublik Deutschland	3,7	4,1	4,0	210	232	242	77,2	94,9	98,0
Belgien	2,5	2,3	...	302	386	...	76,0	88,7	...
Dänemark	0,2	340	8,8
Frankreich	13,5	12,4	12,4	238	257	262	322,8	320,0	325,1
Griechenland	3,0	3,2	...	198	192	...	60,0	60,8	...
Großbritannien und Nordirland	7,2	7,3	7,2	299	294	307	214,6	215,5	222,4
Irland	0,3	0,3	...	217	195	...	5,5	5,0	...
Italien	19,4	20,9	...	186	204	...	381,1	428,4	...
Luxemburg	0,0	0,0	...	200	200	...	0,4	0,2	...
Niederlande	3,8	1,7	...	307	596	...	117,8	103,8	...
Portugal	1,4	1,4	...	214	229	...	30,0	32,0	...
Spanien	24,4	35,0	35,0	244	281	277	595,0	985,0	970,7
EG-Länder insgesamt	79,5	88,7	...	235	263	...	1 867,2	2 334,3	...
Spinat									
Bundesrepublik Deutschland	2,8	2,2	2,3	146	142	135	40,8	30,7	31,6
Belgien	1,3	1,4	...	255	164	...	32,0	22,6	...
Dänemark	0,0	10	0,0
Frankreich	6,9	131	90,0	75,0	...
Griechenland	2,9	3,0	...	138	158	...	40,5	47,0	...
Großbritannien und Nordirland
Irland
Italien	7,2	7,6	...	112	119	...	80,9	90,9	...
Luxemburg
Niederlande	2,5	1,7	...	234	351	...	58,5	60,3	...
Portugal
Spanien	3,2	3,4	...	159	163	...	51,5	54,9	...
EG-Länder insgesamt	26,8	147	394,3
Speisemöhren und Karotten									
Bundesrepublik Deutschland	4,8	5,1	5,1	359	345	348	172,6	175,1	177,7
Belgien	2,7	2,4	...	336	371	...	91,6	90,4	...
Dänemark	1,2	511	63,4
Frankreich	19,7	17,9	...	326	291	...	643,6	519,0	...
Griechenland	1,1	1,1	...	335	342	...	37,2	38,3	...
Großbritannien und Nordirland	14,1	16,7	16,9	427	330	351	600,3	552,1	594,5
Irland	1,1	1,1	...	382	375	...	41,0	39,4	...
Italien	8,4	10,8	...	322	471	...	270,6	507,9	...
Luxemburg	0,0	0,0	...	260	167	...	0,5	0,2	...
Niederlande	4,9	6,3	...	460	620	...	223,6	390,2	...
Portugal	3,1	3,0	...	261	277	...	81,0	83,0	...
Spanien	5,7	6,1	...	285	415	...	161,3	252,2	...
EG-Länder insgesamt	66,8	70,4	...	357	376	...	2 386,6	2 647,8	...
Speisezwiebeln									
Bundesrepublik Deutschland	1,9	3,4	3,5	354	411	376	67,6	138,4	129,8
Belgien	0,5	0,5	...	335	338	...	16,9	17,5	...
Dänemark	1,1	366	40,2
Frankreich	7,4	301	221,9	225,0	...
Griechenland	12,8	9,5	...	145	192	...	185,0	182,0	...
Großbritannien und Nordirland	10,2	8,4	8,0	287	268	299	292,6	223,8	239,7
Irland	0,2	0,2	...	226	265	...	5,1	6,2	...
Italien	19,6	17,5	...	247	259	...	483,4	451,5	...
Luxemburg	0,0	0,0	...	200	250	...	0,1	0,1	...
Niederlande	16,7	12,8	13,8	278	414	...	463,1	531,1	...
Portugal	2,5	259	300	...	64,7	60,0	...
Spanien	37,3	30,6	27,4	335	359	366	1 248,8	1 100,8	1 003,9
EG-Länder insgesamt	110,1	281	3 089,4	2 936,4	...
Spargel									
Bundesrepublik Deutschland	3,9	4,9	5,0	35	38	28	13,8	18,7	13,9
Belgien	0,2	0,3	...	28	60	...	0,5	1,5	...
Dänemark	0,0	10	0,0
Frankreich	16,5	14,3	...	31	29	...	51,1	41,4	34,5
Griechenland	1,5	44	6,4	12,3	...
Großbritannien und Nordirland	0,5	0,7	0,8	17	19	18	0,8	1,4	1,4
Irland	0,0	0,0	...	10	10	...	0,0	0,0	...
Italien	4,7	4,8	...	45	59	...	20,9	28,4	...
Luxemburg
Niederlande	2,8	2,7	2,6	34	51	52	9,7	13,8	...
Portugal
Spanien	18,8	28,1	28,4	37	37	36	69,2	104,5	101,8
EG-Länder insgesamt	48,9	35	172,4	220,0	...

Land- und Forstwirtschaft, Fischerei in den EG-Ländern

46 Anbau, Ertrag und Ernte von Gemüse

Land	Erntefläche			Ertrag			Erntemenge		
	1985	1990	1991	1985	1990	1991	1985	1990	1991
	1 000 ha			dt/ha			1 000 t		
Melonen									
Bundesrepublik Deutschland	—	—	—	—	—	—	—	—	—
Belgien	0,0	—	—	—	400	—	0,2	0,1	—
Dänemark	0,0	—	—	—	—	—	0,5	—	—
Frankreich	15,5	18,2	19,3	164	173	173	253,9	315,0	332,4
Griechenland	8,3	—	—	158	—	—	131,5	143,4	—
Großbritannien und Nordirland	—	—	—	—	—	—	—	—	—
Irland	—	—	—	—	—	—	—	—	—
Italien	15,9	18,6	—	222	165	—	351,3	308,4	—
Luxemburg	—	—	—	—	—	—	—	—	—
Niederlande	0,0	0,0	—	—	44 870	—	3,4	—	—
Portugal	3,0	3,0	—	67	67	—	20,0	20,0	—
Spanien	63,8	61,5	59,5	133	154	151	845,7	947,2	899,5
EG-Länder insgesamt	106,4	—	—	151	—	—	1 606,4	—	—
Pflückerbsen									
Bundesrepublik Deutschland	3,2	1,9	2,1	53	50	53	16,9	9,3	11,2
Belgien	11,1	11,8	—	60	55	—	66,4	63,7	—
Dänemark	11,2	—	—	43	—	—	47,8	—	—
Frankreich	36,8	—	—	50	—	—	185,6	215,0	—
Griechenland	3,6	—	—	47	—	—	17,2	—	—
Großbritannien und Nordirland	47,6	47,0	44,1	46	49	53	217,6	228,1	232,0
Irland	1,2	0,9	—	50	54	—	5,9	5,0	—
Italien	33,1	28,2	—	22	20	—	72,4	55,9	—
Luxemburg	0,0	0,0	—	25	83	—	0,0	0,0	—
Niederlande	6,9	7,7	7,6	61	61	—	42,1	47,0	—
Portugal	—	—	—	—	—	—	—	—	—
Spanien	11,3	12,2	12,1	20	23	24	23,2	28,3	29,3
EG-Länder insgesamt	166,1	—	—	42	—	—	695,1	—	—
Pflückbohnen									
Bundesrepublik Deutschland	3,7	3,4	3,5	112	103	114	40,9	35,2	39,5
Belgien	5,0	4,7	—	82	72	—	41,1	33,6	—
Dänemark	0,0	—	—	—	—	—	0,0	—	—
Frankreich	33,4	—	—	69	—	—	231,0	195,0	—
Griechenland	9,0	—	—	86	—	—	78,8	67,9	—
Großbritannien und Nordirland	7,3	5,3	5,5	90	59	78	65,1	31,2	42,8
Irland	0,1	0,1	—	83	118	—	1,0	1,7	—
Italien	32,2	29,4	—	54	54	55	174,5	157,4	—
Luxemburg	—	—	—	—	—	—	—	—	—
Niederlande	6,0	4,7	—	108	133	—	65,2	62,2	—
Portugal	3,0	3,0	—	100	83	—	30,0	25,0	—
Spanien	26,5	26,9	25,0	106	103	100	279,9	276,5	249,0
EG-Länder insgesamt	126,1	—	—	80	—	—	1 005,5	885,7	—
Tomaten									
Bundesrepublik Deutschland	0,3	0,3	0,3	743	703	736	22,7	18,1	19,3
Belgien	1,1	0,9	—	1 445	2 855	—	159,6	268,4	280,0
Dänemark	0,1	—	—	2 783	175	—	16,7	17,5	17,5
Frankreich	16,7	12,7	12,8	583	642	665	940,3	814,0	850,0
Griechenland	48,8	38,1	—	464	497	—	2 264,0	1 892,8	1 990,0
Großbritannien und Nordirland	0,7	0,6	0,6	1 732	2 316	2 383	121,9	148,7	151,8
Irland	0,1	0,1	—	1 495	1 988	—	13,6	10,8	—
Italien	143,1	137,1	—	459	378	—	6 563,2	5 185,9	5 250,0
Luxemburg	0,0	0,0	—	150	175	—	0,0	0,0	—
Niederlande	2,1	1,6	1,6	2 479	4 054	4 204	524,7	649,9	660,0
Portugal	26,0	23,0	—	357	437	—	828,0	1 005,0	—
Spanien	60,6	69,9	61,1	401	452	452	2 429,0	3 160,3	2 763,7
EG-Länder insgesamt	299,6	284,2	—	467	463	—	13 983,6	13 171,4	—
Schälgurken									
Bundesrepublik Deutschland	0,4	0,5	0,5	728	937	789	32,4	44,0	38,0
Belgien	0,1	0,1	—	2 000	1 852	—	14,0	19,0	—
Dänemark	0,0	—	—	3 401	—	—	8,5	—	—
Frankreich	0,6	—	—	1 463	—	—	94,2	122,7	—
Griechenland	2,4	2,0	—	617	763	—	150,2	152,5	—
Großbritannien und Nordirland	0,2	0,3	0,3	3 096	3 861	3 874	71,2	96,9	99,2
Irland	0,0	0,0	—	1 950	1 967	—	1,4	1,8	—
Italien	3,7	3,3	—	269	277	—	98,4	90,4	—
Luxemburg	—	—	—	—	—	—	—	—	—
Niederlande	1,1	0,7	0,8	3 121	5 649	—	349,9	422,6	—
Portugal	—	—	—	—	—	—	—	—	—
Spanien	6,0	6,7	—	432	451	—	258,0	301,2	—
EG-Länder insgesamt	14,6	—	—	738	—	—	1 078,2	1 251,1	—

Land- und Forstwirtschaft, Fischerei in den EG-Ländern

47 Anbau, Ertrag und Ernte von Dauerkulturen im Hauptanbau

Land	Anbaufläche			Ertrag			Erntemenge		
	1985	1990	1991	1985	1990	1991	1985	1990	1991
	1 000 ha			dt/ha			1 000 t		
Insgesamt									
Bundesrepublik Deutschland	157,5	156,4	157,6	171	188	94	2 686,9	2 943,3	1 473,3
Belgien	11,4			307			350,5	342,8	237,8
Dänemark	8,7			84			73,3	45,3	
Frankreich	1 304,6			26			3 385,8	3 351,4	
Griechenland	1 024,8			21			2 198,0		
Großbritannien und Nordirland	54,6	49,6	48,0	90	86	103	491,4	428,5	493,7
Irland	2,0	2,1		86	87		17,0	18,2	
Italien	3 365,6	3 265,7		18	21		6 180,5	6 751,5	
Luxemburg	1,5	1,5		55	55		8,4	8,2	
Niederlande	25,4	25,2	25,8	185			468,6		
Portugal	857,3	857,9		4			379,3		
Spanien	4 817,6	4 795,3		8	7		3 752,2	3 270,7	
EG-Länder insgesamt	11 631,0			17			19 991,8		
Äpfel									
Bundesrepublik Deutschland	26,4	26,6	26,6	525	676	294	1 383,3	1 799,0	780,8
Belgien	5,7			376			215,6	229,1	133,5
Dänemark	3,6			125			45,1	30,0	25,0
Frankreich	71,3			330			2 348,2	3 225,0	
Griechenland	18,0			148			266,9	348,4	300,0
Großbritannien und Nordirland	27,8	25,2	24,5	113	124	141	315,0	312,0	346,5
Irland	0,7	0,7		138	151		9,1	10,8	
Italien	85,5	84,2		236	242		2 014,1	2 040,4	1 800,0
Luxemburg	0,1	0,1		455	600		5,5	6,0	3,0
Niederlande	15,6	16,3	16,8	193	264	133	300,0	431,0	223,0
Portugal	21,6	20,5		44	70		95,1	143,0	180,0
Spanien	58,2	57,0		184	115		1 070,0	656,5	567,0
EG-Länder insgesamt	334,4			241			8 668,0	9 231,0	
Birnen									
Bundesrepublik Deutschland	2,1	1,9	1,9	1 532	1 679	923	323,5	319,0	175,3
Belgien	2,8			278			78,3	61,7	82,0
Dänemark	0,4			94			4,2	5,0	4,0
Frankreich	19,9			218			433,3	460,0	
Griechenland	7,0			200			140,4	106,6	95,0
Großbritannien und Nordirland	4,3	3,9	3,8	124	98	106	53,0	38,2	40,3
Irland	0,0	0,0					0,0	0,0	
Italien	49,1	50,6		164	191		805,6	968,5	895,0
Luxemburg	0,0	0,0		136			0,2	0,2	0,1
Niederlande	5,6	5,1	5,3	191	176	181	107,0	90,0	96,0
Portugal	9,6	11,3		59	59		57,1	67,0	75,0
Spanien	36,2	36,0		164	125		594,7	449,4	411,6
EG-Länder insgesamt	137,1			189			2 597,2	2 566,6	
Erdbeeren									
Bundesrepublik Deutschland	7,1	7,7	7,7	66	66	63	46,9	50,6	48,3
Belgien	0,7	0,8		331	424		23,4	33,9	30,0
Dänemark	1,4	1,2		65			8,8		
Frankreich	8,8	6,2	9,1	105	142	92	92,1	87,8	84,0
Griechenland	0,7			145			9,7		
Großbritannien und Nordirland	6,9	6,1	5,7	78	84	93	53,2	51,5	52,8
Irland	0,4	0,6		99	103		4,2	6,2	
Italien	10,8	9,7		152	192		164,7	186,5	194,0
Luxemburg	0,0	0,0	0,0	15			0,0	0,1	0,1
Niederlande	2,0	2,0	1,8	86	160		17,4	32,0	
Portugal	0,7	0,8		33			2,3		
Spanien	8,7	10,0	7,7	190	209	238	164,5	208,5	183,3
EG-Länder insgesamt	48,1			122			587,3		
Steinobst insgesamt									
Bundesrepublik Deutschland	13,8	12,1	12,1	510	465	239	705,6	562,7	289,3
Belgien	1,9			110			21,0	10,7	6,0
Dänemark	2,2			51			11,3	10,3	
Frankreich	87,4			102			888,5	870,4	660,1
Griechenland	47,6			153			728,1	917,8	
Großbritannien und Nordirland	4,0	3,2	3,2	71	28	82	28,5	9,0	26,1
Irland	0,0	0,0		60			0,2	0,1	0,1
Italien	159,7	169,7		122	127		1 940,8	2 151,6	1 953,0
Luxemburg	0,0	0,0					1,7	0,9	0,5
Niederlande	1,6	1,3	1,3	64	25		10,3	3,3	
Portugal	16,7	17,1		33	67		54,5	115,0	
Spanien	118,4	147,2		76	63		905,5	930,5	1 124,2
EG-Länder insgesamt	453,4			117			5 295,9	5 582,1	

Land- und Forstwirtschaft, Fischerei in den EG-Ländern

47 Anbau, Ertrag und Ernte von Dauerkulturen im Hauptanbau

Land	Anbaufläche			Ertrag			Erntemenge		
	1985	1990	1991	1985	1990	1991	1985	1990	1991
	1 000 ha			dt/ha			1 000 t		
Kirschen (einschl. Sauerkirschen)									
Bundesrepublik Deutschland	9,8	8,2	8,2	243	237	97	238,1	194,0	79,5
Belgien	1,6			98			15,4	10,1	5,8
Dänemark	2,0			52			10,3	10,0	
Frankreich	17,2			58			100,8	79,1	41,0
Griechenland	6,1			58			35,2	41,5	
Großbritannien und Nordirland	1,0	0,9	0,9	49	18	24	4,8	1,6	2,2
Irland									
Italien	24,3	28,7		65	35		157,1	100,4	110,0
Luxemburg	0,0	0,0					0,2	0,2	0,1
Niederlande	0,7	0,6	0,6	24	15		1,8	0,9	
Portugal	3,7	2,7		37	37		13,6	10,0	
Spanien	19,2	25,3		42	22		79,6	54,9	73,4
EG-Länder insgesamt	85,6			77			656,9	502,7	
Pflaumen									
Bundesrepublik Deutschland	3,8	3,8	3,8	1 170	895	523	447,6	340,0	198,6
Belgien	0,3			171			5,6	0,6	0,4
Dänemark	0,2			55			1,0	0,3	
Frankreich	19,3			102			197,2	194,0	100,0
Griechenland	0,7			88			6,0	2,9	
Großbritannien und Nordirland	3,1	2,3	2,3	78	32	104	23,7	7,4	23,9
Irland	0,0	0,0		60			0,2	0,1	0,1
Italien	12,9	11,5		122	121		157,2	139,4	123,0
Luxemburg	0,0	0,0	0,0				1,5	0,7	0,4
Niederlande	0,7	0,6	0,6	116	38		8,5	2,3	
Portugal	2,1	2,8		32	36		6,8	10,0	
Spanien	17,8	21,0		72	60		127,7	126,7	153,0
EG-Länder insgesamt	61,0			161			982,9	824,4	
Pfirsiche									
Bundesrepublik Deutschland	0,1	0,1	0,1	1 289	2 690	1 040	18,2	26,9	10,4
Belgien	0,0						0,0	0,0	0,0
Dänemark	0,0						0,0		
Frankreich	28,9			136			390,5	353,6	297,9
Griechenland	32,2			163			524,1	700,0	760,0
Großbritannien und Nordirland									
Irland									
Italien	83,2	79,1		143	153		1 191,3	1 211,8	1 115,0
Luxemburg									
Niederlande	0,0	0,0	0,0				0,0	0,0	
Portugal	8,5	11,0		31	64		26,2	70,0	
Spanien	57,6	66,3		92	84		532,1	559,3	620,7
EG-Länder insgesamt	210,4			127			2 682,4	2 921,6	
Schalenobst insgesamt									
Bundesrepublik Deutschland	0,1	0,0	0,0	1 251			7,1	12,6	5,1
Belgien	0,0						0,5	0,5	0,5
Dänemark									
Frankreich	27,0			18			47,8	48,7	
Griechenland	56,5			19			107,5		
Großbritannien und Nordirland									
Irland									
Italien	533,3	519,8		6	5		297,4	259,5	
Luxemburg									
Niederlande									
Portugal	98,8	101,1		4			43,3		
Spanien	612,4	649,2		6	5		353,4	300,2	
EG-Länder insgesamt	1 328,0			6			857,0		
Walnüsse									
Bundesrepublik Deutschland	0,1	0,1	0,0	1 251			7,1	12,6	5,1
Belgien	0,0						0,5	0,5	0,5
Dänemark									
Frankreich	14,1			19			27,5	26,4	
Griechenland	8,1			36			28,8	22,0	
Großbritannien und Nordirland									
Irland									
Italien	13,8	6,7		26	22		35,2	14,7	
Luxemburg									
Niederlande									
Portugal	2,4	3,5		29			6,9		
Spanien	1,8	2,5		47	32		8,4	8,1	
EG-Länder insgesamt	40,2			28			114,5		

Land- und Forstwirtschaft, Fischerei in den EG-Ländern

47 Anbau, Ertrag und Ernte von Dauerkulturen im Hauptanbau

Land	Anbaufläche			Ertrag			Erntemenge		
	1985	1990	1991	1985	1990	1991	1985	1990	1991
	1 000 ha			dt / ha			1 000 t		
Mandeln									
Bundesrepublik Deutschland	—	—	—	—	—	—	—	—	—
Belgien	—	—	—	—	—	—	—	—	—
Dänemark	—	—	—	—	—	—	—	—	—
Frankreich	2,2	—	—	19	—	—	4,2	4,2	—
Griechenland	32,0	—	—	18	—	—	57,2	57,5	—
Großbritannien und Nordirland	—	—	—	—	—	—	—	—	—
Irland	—	—	—	—	—	—	—	—	—
Italien	128,7	122,9	—	8	8	—	105,7	95,0	—
Luxemburg	—	—	—	—	—	—	—	—	—
Niederlande	—	—	—	—	—	—	—	—	—
Portugal	41,2	42,0	—	4	—	—	16,3	—	—
Spanien	572,9	613,8	—	5	—	—	287,2	250,2	250,7
EG-Länder insgesamt	775,1	—	—	6	—	—	470,5	—	—
Strauchbeeren insgesamt									
Bundesrepublik Deutschland	2,0	2,0	2,0	1 138	1 061	898	227,6	212,1	179,8
Belgien	0,1	0,1	—	440	330	—	4,8	3,3	2,1
Dänemark	1,1	1,2	1,2	37	—	—	3,9	—	—
Frankreich	6,3	—	—	44	—	—	27,5	66,5	—
Griechenland	2,0	—	—	38	—	—	7,2	—	—
Großbritannien und Nordirland	8,9	8,4	8,3	65	50	66	57,6	42,1	54,9
Irland	0,2	0,2	—	68	90	—	1,5	1,8	—
Italien	17,6	31,4	—	69	140	—	121,3	439,9	—
Luxemburg	0,0	0,0	0,0	12	—	—	0,0	0,0	0,0
Niederlande	0,6	0,5	0,6	59	50	—	3,3	2,5	—
Portugal	1,6	2,7	—	35	—	—	5,7	—	—
Spanien	11,5	13,4	—	59	65	—	67,1	87,8	90,0
EG-Länder insgesamt	51,9	—	—	102	—	—	527,5	—	—
Johannisbeeren									
Bundesrepublik Deutschland	1,2	1,2	1,2	1 057	989	837	126,8	118,7	100,4
Belgien	0,0	—	—	870	—	—	4,0	2,5	1,5
Dänemark	0,9	—	—	37	—	—	3,4	—	—
Frankreich	2,1	—	—	35	—	—	7,3	9,2	—
Griechenland	—	—	—	—	—	—	—	—	—
Großbritannien und Nordirland	3,3	3,4	3,5	66	48	65	21,7	16,2	22,8
Irland	0,1	0,1	—	86	90	—	0,8	0,9	—
Italien	0,1	0,1	—	61	40	—	0,5	0,4	—
Luxemburg	0,0	0,0	—	12	—	—	0,0	0,0	0,0
Niederlande	0,0	0,2	0,2	—	75	—	2,4	1,5	—
Portugal	—	—	—	—	—	—	—	—	—
Spanien	0,0	0,0	—	—	—	—	0,0	0,0	0,0
EG-Länder insgesamt	7,8	—	—	215	—	—	167,1	149,4	—
Zitrusfrüchte insgesamt									
Bundesrepublik Deutschland	—	—	—	—	—	—	—	—	—
Belgien	—	—	—	—	—	—	—	—	—
Dänemark	—	—	—	—	—	—	—	—	—
Frankreich	2,2	—	—	169	—	—	36,6	23,9	—
Griechenland	51,7	—	—	176	—	—	911,1	1 160,1	—
Großbritannien und Nordirland	—	—	—	—	—	—	—	—	—
Irland	—	—	—	—	—	—	—	—	—
Italien	184,4	178,4	—	189	164	—	3 484,4	2 930,4	—
Luxemburg	—	—	—	—	—	—	—	—	—
Niederlande	—	—	—	—	—	—	—	—	—
Portugal	30,2	27,2	—	45	—	—	135,5	—	—
Spanien	252,4	263,8	—	139	183	—	3 513,9	4 831,1	4 495,0
EG-Länder insgesamt	520,9	—	—	155	—	—	8 081,4	—	—
Apfelsinen									
Bundesrepublik Deutschland	—	—	—	—	—	—	—	—	—
Belgien	—	—	—	—	—	—	—	—	—
Dänemark	—	—	—	—	—	—	—	—	—
Frankreich	0,2	—	—	170	—	—	2,6	2,0	—
Griechenland	34,1	—	—	185	—	—	829,8	885,7	—
Großbritannien und Nordirland	—	—	—	—	—	—	—	—	—
Irland	—	—	—	—	—	—	—	—	—
Italien	109,0	104,3	—	198	174	—	2 162,1	1 820,0	—
Luxemburg	—	—	—	—	—	—	—	—	—
Niederlande	—	—	—	—	—	—	—	—	—
Portugal	19,6	15,0	—	49	73	—	96,1	109,5	—
Spanien	131,6	137,5	—	148	188	—	1 945,1	2 590,0	2 531,1
EG-Länder insgesamt	294,4	—	—	164	—	—	4 835,6	5 407,2	—

Land- und Forstwirtschaft, Fischerei in den EG-Ländern

47 Anbau, Ertrag und Ernte von Dauerkulturen im Hauptanbau

Land	Anbaufläche			Ertrag			Erntemenge		
	1985	1990	1991	1985	1990	1991	1985	1990	1991
	1 000 ha			dt/ha			1 000 t		
Zitronen									
Bundesrepublik Deutschland	—	—	—	—	—	—	—	—	—
Belgien	—	—	—	—	—	—	—	—	—
Dänemark	—	—	—	—	—	—	—	—	—
Frankreich	0,0	93	0,4	0,6	...
Griechenland	12,8	160	204,6	171,3	...
Großbritannien und Nordirland	—	—	—	—	—	—	—	—	—
Irland	—	—	—	—	—	—	—	—	—
Italien	39,8	39,2	...	185	158	...	737,7	620,0	...
Luxemburg	—	—	—	—	—	—	—	—	—
Niederlande	—	—	—	—	—	—	—	—	—
Portugal	4,3	5,0	...	39	34	...	16,8	17,0	...
Spanien	55,2	46,0	...	87	137	...	481,8	629,7	518,3
EG-Länder insgesamt	112,2	128	1 441,1	1 438,6	...
Trauben (Rebflächen) insgesamt									
Bundesrepublik Deutschland	100,9	100,7	102,0	81	114	135	815,0	1 150,0	1 375,0
Belgien	0,1	3,2	1,7	1,7
Dänemark	—	—	—	—	—	—	—	—	—
Frankreich	1 063,2	84	8 989,3	7 920,0	4 899,0
Griechenland	172,9	99	1 718,3	1 285,5	...
Großbritannien und Nordirland	0,4	0,6	0,6	23	17	33	1,0	1,0	2,0
Irland	—	—	—	—	—	—	—	—	—
Italien	1 102,8	1 050,7	...	87	80	...	9 583,7	8 434,4	...
Luxemburg	1,3	1,3	1,3	102	154	92	13,6	20,0	12,0
Niederlande	0,0	0,0	0,0	—	—	—	0,8	0,5	...
Portugal	270,4	270,4	...	51	48	...	1 382,7	1 310,0	...
Spanien	1 592,9	1 453,8	...	34	45	...	5 450,2	6 473,8	...
EG-Länder insgesamt	4 305,0	65	27 937,6	26 576,9	...
Keltertrauben									
Bundesrepublik Deutschland	100,9	100,7	102,0	81	114	135	815,0	1 150,0	1 375,0
Belgien	0,0	0,6	0,6	0,6
Dänemark	—	—	—	—	—	—	—	—	—
Frankreich	1 036,9	85	8 812,9	7 792,0	4 830,0
Griechenland	91,3	83	758,8	680,0	770,0
Großbritannien und Nordirland	0,4	0,6	0,6	23	17	33	1,0	1,0	2,0
Irland	—	—	—	—	—	—	—	—	—
Italien	1 022,3	971,0	...	80	76	...	8 181,3	7 354,7	8 450,0
Luxemburg	1,3	1,3	1,3	102	154	92	13,6	20,0	12,0
Niederlande	0,0	0,0
Portugal	264,3	264,3	...	50	48	...	1 319,0	1 285,0	1 100,0
Spanien	1 516,7	1 393,0	...	32	43	...	4 883,3	6 041,7	4 615,1
EG-Länder insgesamt	4 034,2	61	24 785,4	24 304,9	21 154,7
Oliven insgesamt									
Bundesrepublik Deutschland	—	—	—	—	—	—	—	—	—
Belgien	—	—	—	—	—	—	—	—	—
Dänemark	—	—	—	—	—	—	—	—	—
Frankreich	17,5	5	8,5	10,9	...
Griechenland	655,7	29	1 906,6
Großbritannien und Nordirland	—	—	—	—	—	—	—	—	—
Irland	—	—	—	—	—	—	—	—	—
Italien	1 207,4	28	3 387,4	1 020,0	...
Luxemburg	—	—	—	—	—	—	—	—	—
Niederlande	—	—	—	—	—	—	—	—	—
Portugal	318,6	307,5	...	8	7	...	240,1	200,0	...
Spanien	2 086,7	1 927,4	...	10	18	...	1 989,5	3 369,2	2 890,6
EG-Länder insgesamt	4 284,0	18	7 532,0
Oliven zur Ölgewinnung									
Bundesrepublik Deutschland	—	—	—	—	—	—	—	—	—
Belgien	—	—	—	—	—	—	—	—	—
Dänemark	—	—	—	—	—	—	—	—	—
Frankreich	10,1	7	7,4	9,2	...
Griechenland	530,8	32	1 712,0
Großbritannien und Nordirland	—	—	—	—	—	—	—	—	—
Irland	—	—	—	—	—	—	—	—	—
Italien	—	—	—	—	—	...	3 297,8	920,0	...
Luxemburg	—	—	—	—	—	—	—	—	—
Niederlande	—	—	—	—	—	—	—	—	—
Portugal	307,8	307,5	...	7	6	...	219,4	180,0	...
Spanien	1 929,1	1 927,4	...	9	16	...	1 825,3	3 152,6	2 622,3
EG-Länder insgesamt	7 061,9

Land- und Forstwirtschaft, Fischerei in den EG-Ländern

48 Versorgungsbilanz für Wein*)

Land	Verwendbare Erzeugung		Einfuhr		Ausfuhr		Einfuhr- (-) bzw. Ausfuhrüberschuß (+)		Bestandsveränderung	
	1987/88	1990/91	1987/88	1990/91	1987/88	1990/91	1987/88	1990/91	1987/88	1990/91
	1 000 hl									
Bundesrepublik Deutschland	9 708	9 505	9 111	11 918	2 760	2 624	- 6 351	- 9 292	- 129	- 2 852
Belgien	2	2	2 005	1 940	88	117	- 1 917	- 1 823	+ 20	- 35
Dänemark	0	0	1 051	1 133	32	34	- 1 019	- 1 099	0	- 19
Frankreich	68 285	63 940	5 030	5 591	12 781	12 117	+ 7 751	+ 6 526	- 2 563	+ 4 022
Griechenland	4 467	3 538	12	...	484	...	+ 472	...	+ 244	...
Großbritannien und Nordirland	4	18	6 197	6 280	73	61	- 6 124	- 6 219	+ 256	- 14
Irland	0	0	129	...	2	...	- 127	...	- 1	...
Italien	75 122	59 000	463	...	10 814	...	+10 351	...	- 1 588	...
Luxemburg	142	151	143	176	85	100	- 58	- 76	- 9	+ 1
Niederlande	0	0	1 996	2 079	35	40	- 1 961	- 2 039	- 87	- 84
Portugal	11 047	11 351	3	42	1 562	1 600	+ 1 559	+ 1 558	+ 1 027	+ 1 629
Spanien	40 222	38 667	46	47	4 446	5 893	+ 4 400	+ 5 846	+ 2 769	- 3 274
EG-Länder insgesamt	208 999	186 172	2 235	...	9 211	...	+ 6 976	...	- 61	...

Land	Inlands- verwendung		Darunter				Verbrauch je Einwohner		Selbst- versorgungs- grad	
			Nahrungs- verbrauch		industrielle Verwertung (nicht zum Verzehr)					
	1987/88	1990/91	1987/88	1990/91	1987/88	1990/91	1987/88	1990/91	1987/88	1990/91
	1 000 hl						l/Jahr		%	
Bundesrepublik Deutschland	16 188	21 449	15 880	21 212	308	237	25,9	33,3	60,0	44,3
Belgien	1 899	1 860	1 883	1 845	0	1	19,1	18,5	0,1	0,1
Dänemark	1 019	1 118	1 019	1 118	0	0	19,9	21,7	0,0	0,0
Frankreich	63 096	53 392	41 780	38 302	20 652	14 790	74,9	67,7	108,2	119,8
Griechenland	3 751	...	3 183	...	475	...	31,9	...	119,1	...
Großbritannien und Nordirland	5 873	6 250	5 873	6 250	0	0	10,3	10,9	0,1	0,3
Irland	128	...	128	...	0	...	3,6	...	0,0	...
Italien	66 359	...	41 387	...	23 332	...	72,1	...	113,2	...
Luxemburg	209	226	209	226	0	0	56,2	58,3	67,9	66,8
Niederlande	2 048	2 123	2 028	2 098	0	0	13,8	14,0	0,0	0,0
Portugal	8 461	8 164	6 448	6 462	1 783	1 411	62,8	62,2	130,8	139,0
Spanien	33 053	36 095	18 451	17 526	13 651	17 666	47,6	44,9	121,7	107,1
EG-Länder insgesamt	202 084	...	138 269	...	60 201	...	42,7	...	103,4	...

*) Verwendbare Erzeugung und Einfuhr=Aufkommen.

Ausfuhr, Bestandsveränderung und Inlandsverwendung=Verwendung.

49 Viehbestand Rinder*)

1 000

Gegenstand der Nachweisung	Jahr	Euro-päische Gemeinschaft	Bundesrepublik Deutschland 1)	Belgien	Däne-mark	Frank-reich	Griechen-land	Groß-britannien und Nord-irland	Irland	Italien	Luxem-burg	Nieder-lande	Portugal	Spanien
Rinder insgesamt	1988	85 198	20 369	2 967	2 230	21 340	695	11 902	5 637	8 843	207	4 606	1 358	5 046
	1989	85 775	20 288	3 049	2 232	21 394	690	11 922	5 899	8 858	208	4 731	1 335	5 169
	1990	84 603	19 488	3 146	2 241	21 446	687	11 843	6 029	8 235	215	4 830	1 340	5 104
	1991	81 241	17 134	3 109	2 222	20 970	631	11 623	6 073	8 094	205	4 876	1 381	4 924
Zu- bzw. Abnahme (-) in %	1991/90	- 4,0	- 12,1	- 1,2	- 0,8	- 2,2	- 8,1	- 1,9	0,7	- 1,7	- 4,7	1,0	3,1	- 3,5
Kälber und Jungrinder bis unter 1 Jahr	1988	25 837	7 043	815	845	6 019	225	3 405	1 337	2 693	52	1 570	404	1 430
	1989	26 204	6 973	856	855	6 097	218	3 381	1 422	2 829	53	1 635	402	1 483
	1990	25 468	6 713	900	846	5 709	216	3 365	1 461	2 545	58	1 695	405	1 556
	1991	24 092	5 753	898	865	5 581	188	3 292	1 473	2 438	52	1 639	413	1 499
Zu- bzw. Abnahme (-) in %	1991/90	- 5,4	- 14,3	- 0,1	2,2	- 2,2	- 13,0	- 2,2	0,8	- 4,2	- 9,7	- 3,3	2,0	- 3,6
Jungrinder von 1 bis unter 2 Jahren	1988	159	55	1 035	50	1 113	832	837	11	156	112	90
männlich	1989	185	57	1 141	48	1 130	866	840	12	177	108	93
	1990	6 774	2 044	169	56	1 267	49	1 093	887	830	11	183	107	78
	1991	6 418	1 744	156	50	1 245	48	1 058	912	788	13	228	114	62
	1991/90	- 5,3	- 14,6	- 7,7	- 10,7	- 1,7	- 2,0	- 3,2	2,8	- 5,0	10,1	24,8	6,5	- 20,9
weiblich	1988	475	378	2 607	56	1 773	560	1 096	34	700	128	505
	1989	493	364	2 636	50	1 776	579	1 068	35	753	135	515
	1990	11 154	2 867	513	369	2 843	53	1 769	613	840	34	781	135	518
	1991	10 972	2 457	512	355	2 834	55	1 748	641	898	34	852	134	453
Zu- bzw. Abnahme (-) in %	1991/90	- 1,6	- 8,6	- 0,2	- 3,8	- 0,3	3,8	- 1,2	4,6	6,9	0,0	9,1	0,7	- 14,3
2 Jahre und älter	1988	46	9	704	6	417	611	109	5	20	41	86
männlich	1989	47	9	650	7	414	643	93	5	16	42	83
	1990	2 137	218	48	11	596	8	379	628	120	5	16	41	68
	1991	2 036	182	40	11	587	9	382	596	84	5	26	40	73
Zu- bzw. Abnahme (-) in %	1991/90	- 4,7	- 16,3	- 15,6	0,0	- 1,5	12,5	0,8	- 5,1	- 29,4	4,8	62,5	- 2,4	7,4
Färsen	1988	328	105	1 805	26	788	374	612	23	157	48	157
	1989	329	102	1 789	26	741	375	640	21	159	50	175
	1990	5 639	1 057	336	104	2 094	24	713	373	513	23	183	50	169
	1991	5 487	985	340	102	1 983	25	703	358	555	23	190	54	179
Zu- bzw. Abnahme (-) in %	1991/90	- 2,8	- 6,8	1,2	- 1,9	- 5,3	4,2	- 1,4	- 4,0	8,2	0,0	3,8	8,0	5,9
Milchkühe	1988	26 135	6 993	890	764	5 700	233	2 975	1 387	2 973	62	2 003	414	1 741
	1989	25 693	6 886	866	770	5 494	233	2 933	1 400	2 931	60	1 951	398	1 772
	1990	24 776	6 559	831	769	5 271	242	2 890	1 387	2 881	59	1 917	396	1 575
	1991	23 098	5 632	797	746	4 968	214	2 779	1 364	2 751	52	1 881	394	1 519
Zu- bzw. Abnahme (-) in %	1991/90	- 6,8	- 14,1	- 4,1	- 3,0	- 5,7	- 11,4	- 3,8	- 1,7	- 4,5	- 11,0	- 1,9	- 0,5	- 3,6
alle übrigen Kühe	1988	7 867	250	254	74	3 470	99	1 430	535	467	19	0	211	1 058
	1989	8 227	281	293	75	3 587	108	1 547	614	410	22	40	202	1 048
	1990	8 622	210	350	86	3 666	95	1 635	680	475	24	55	206	1 140
	1991	9 044	379	365	103	3 772	93	1 662	730	485	26	60	232	1 138
Zu- bzw. Abnahme (-) in %	1991/90	4,9	80,9	4,2	19,8	2,9	- 1,7	1,7	7,2	2,1	4,8	9,1	12,6	- 0,2

*) Viehzählungen im Dezember.

1) Die Angaben beziehen sich auf den Gebietsstand ab dem 3. Oktober 1990.

Schwerpunktt Themen

Land- und Forstwirtschaft, Fischerei in den EG-Ländern

49 Viehbestand

Milchkuhhaltung nach Bestandsgrößenklassen 1991

Land	Bestand von ... bis ... Milchkühen								
	insgesamt	1 bis 9	10 bis 14	15 bis 19	20 bis 29	30 bis 39	40 bis 49	50 bis 59	60 und mehr
Anzahl der Halter in 1 000									
Bundesrepublik Deutschland	275,1	96,1	45,7	37,1	51,4	23,8	11,3	5,1	4,6
Belgien ¹⁾	33,9	6,1	4,5	4,2	7,2	4,9	3,2	1,7	2,1
Dänemark	20,7	2,1	1,5	1,7	3,9	3,8	2,9	1,9	2,9
Frankreich	199,0	35,0	25,0	24,0	49,0	35,0	17,0	8,0	6,0
Griechenland	47,2	42,6	2,0	1,0	0,8	0,3	0,2	0,2	0,1
Großbritannien und Nordirland	42,4	3,1	1,4	1,5	3,9	4,8	4,8	3,9	19,0
Irland ¹⁾	57,2	13,8	9,0	6,5	10,5	6,4	4,2	2,3	4,5
Italien ¹⁾	241,8	158,7	27,9	16,7	14,7	8,5	5,0	3,2	7,1
Luxemburg ¹⁾	1,8	0,1	0,1	0,1	0,4	0,4	0,3	0,2	0,2
Niederlande ¹⁾	54,8	9,7	3,3	3,7	8,0	8,0	7,3	5,4	9,4
Portugal ¹⁾	103,0	94,5	4,1	1,7	1,4	0,4	0,3	0,2	0,4
Spanien ¹⁾	232,0	179,2	27,3	11,2	8,6	2,7	1,1	0,6	1,3

Anzahl der Milchkühe in 1 000									
Bundesrepublik Deutschland	4 768,8	477,8	541,7	623,9	1 221,7	799,0	493,4	275,5	335,3
Belgien ¹⁾	871,7	29,5	53,3	70,5	172,1	164,1	136,7	91,3	154,2
Dänemark	741,6	9,7	18,4	29,7	95,3	130,0	125,1	102,8	230,6
Frankreich	4 868,0	160,0	295,0	415,0	1 167,0	1 174,0	754,0	447,0	556,0
Griechenland	213,8	117,1	22,9	16,2	17,6	18,5	9,3	8,5	13,7
Großbritannien und Nordirland	2 778,7	12,0	17,2	24,7	96,1	166,2	211,3	209,0	2 042,2
Irland ¹⁾	1 400,1	56,7	105,6	108,1	246,1	211,7	180,6	123,4	367,9
Italien ¹⁾	2 930,4	595,3	315,6	273,6	358,0	284,3	214,7	174,6	714,3
Luxemburg ¹⁾	59,7	0,8	1,6	2,2	10,2	14,3	13,3	9,7	7,6
Niederlande ¹⁾	1 996,4	37,2	40,0	62,3	196,4	274,0	323,4	289,3	773,8
Portugal ¹⁾	398,2	220,2	47,8	28,7	32,9	16,1	14,2	11,7	26,6
Spanien ¹⁾	1 822,5	780,5	334,2	193,8	205,6	90,8	47,4	33,6	136,6

Anzahl der Milchkühe je Halter

Jahr	Euro-päische Gemein- schaft	Bundes- republik Deutsch- land	Belgien	Däne- mark	Frank- reich	Griechen- land	Groß- britannien und Nord- irland	Irland	Italien	Luxem- burg	Nieder- lande	Portugal	Spanien
1985		15,1	22,1 ^{a)}	28,2	19,8	3,0	61,6	19,9	9,1	b)	39,4		
1989	17,1	16,3	25,7	33,0	22,8	4,2	65,0	24,5	12,1	33,2	36,4	3,9	7,9
1991		17,3		35,8	25,0	4,5	65,5						

1) 1989.

a) Einschl. Luxemburg. — b) Siehe Belgien.

Schweine*)

1 000

Gegenstand der Nachweisung	Jahr	Euro-päische Gemein- schaft	Bundes- republik Deutsch- land ¹⁾	Belgien	Däne- mark	Frank- reich	Griechen- land	Groß- britannien und Nord- irland	Irland	Italien	Luxem- burg	Nieder- lande	Portugal	Spanien
Schweine insgesamt	1988	114 108	35 054	6 233	9 105	11 706	1 226	7 626	961	9 360	73	13 820	2 331	16 614
	1989	113 962	34 178	6 440	9 120	12 275	1 160	7 383	999	9 254	71	13 634	2 598	16 850
	1990	109 440	30 819	6 426	9 282	12 013	1 143	7 380	1 069	8 837	70	13 788	2 664	15 949
	1991	106 051	26 083	6 501	9 767	12 063	974	7 519	1 134	8 549	64	13 727	2 560	17 130
	Zu- bzw. Abnahme (—) in % 1991/90	— 3,1	— 15,4	1,2	5,2	0,4	— 14,8	1,9	6,0	— 3,3	— 8,5	— 0,4	— 3,9	7,4
Ferkel	1988	29 555	8 285	1 684	2 812	2 659	385	2 085	221	1 840	28	4 720	645	4 232
	1989	29 756	8 222	1 715	2 685	2 807	359	2 024	230	1 801	26	4 709	721	4 458
	1990	28 404	7 479	1 660	2 832	2 770	350	1 995	252	1 565	24	4 743	766	3 968
	1991	28 270	6 725	1 740	2 992	2 835	289	1 989	269	1 520	22	4 807	736	4 347
	Zu- bzw. Abnahme (—) in % 1991/90	— 0,5	— 10,1	4,8	5,6	2,3	— 17,4	— 0,3	6,5	— 2,9	— 8,2	1,3	— 3,9	9,6
Jungschweine mit 20 bis unter 50 kg Lebendgewicht	1988	30 375	9 880	1 622	2 846	3 410	316	2 198	311	1 922	13	2 986	638	4 232
	1989	29 762	9 501	1 702	2 897	3 607	265	2 034	319	1 839	12	2 841	701	4 043
	1990	28 257	8 308	1 769	2 887	3 500	305	2 060	341	1 682	13	2 895	678	3 818
	1991	26 916	6 789	1 598	3 048	3 498	253	2 059	361	1 698	13	2 725	667	4 209
	Zu- bzw. Abnahme (—) in % 1991/90	— 4,7	— 18,3	— 9,7	5,5	— 0,1	— 17,0	0,0	5,7	1,0	— 3,7	— 5,9	— 1,6	10,2

*) Erhebungen im Dezember.

1) Die Angaben beziehen sich auf den Gebietsstand ab dem 3. Oktober 1990.

Schwerpunktt Themen

Land- und Forstwirtschaft, Fischerei in den EG-Ländern
49 Viehbestand
Schweine*)
1 000

Gegenstand der Nachweisung	Jahr	Euro- päische Gemein- schaft	Bundes- republik Deutsch- land ¹⁾	Belgien	Däne- mark	Frank- reich	Griechen- land	Groß- britannien und Nord- irland	Irland	Italien	Luxem- burg	Nieder- lande	Portugal	Spanien
Mastschweine mit 50 kg Lebendgewicht und mehr	1988	41 820	13 000	2 212	2 403	4 504	362	2 472	317	4 786	21	4 577	725	6 241
	1989	41 675	12 593	2 285	2 520	4 616	353	2 445	328	4 809	22	4 592	799	6 315
	1990	40 581	11 726	2 245	2 486	4 515	315	2 426	347	4 818	23	4 654	839	6 187
	1991	38 833	9 534	2 402	2 615	4 487	284	2 558	388	4 577	20	4 650	786	6 553
Zu- bzw. Abnahme (–) in %	1991/90	– 4,3	– 18,7	7,0	5,2	– 0,6	– 9,8	5,4	6,2	– 5,0	– 12,9	– 0,1	– 6,3	5,9
Zuchtschweine mit 50 kg Lebendgewicht und mehr														
Zuchtsauen	1988	12 017	3 784	693	1 009	1 073	168	829	107	766	10	1 470	301	1 805
	1989	12 246	3 750	717	982	1 180	167	838	117	760	10	1 449	347	1 930
	1990	11 695	3 195	731	1 041	1 173	160	855	124	726	10	1 455	354	1 870
	1991	11 542	2 917	741	1 077	1 193	137	869	131	712	9	1 505	344	1 907
Zu- bzw. Abnahme (–) in %	1991/90	– 1,3	– 8,7	1,4	3,5	1,7	– 14,6	1,6	5,8	– 2,0	– 6,5	3,4	– 2,8	1,9
trächtige Zuchtsauen	1988			476	643	701	102	594	76	575	7	932	188	1 180
	1989			495	625	790	92	590	83	577	7	924	224	1 237
	1990	7 793	2 090	511	669	796	83	603	88	582	7	947	218	1 199
	1991	7 737	1 942	517	696	814	77	604	94	585	6	990	213	1 220
Zu- bzw. Abnahme (–) in %	1991/90	– 0,7	– 7,1	1,1	4,0	2,3	– 7,2	0,2	6,7	– 2,9	– 4,6	4,5	– 2,3	1,7
Zuchteber	1988	543	125	22	35	61	15	41	5	46	1	67	22	104
	1989	522	111	21	36	65	16	42	5	46	1	43	30	105
	1990	503	111	21	36	55	13	44	6	45	0	41	27	105
	1991	491	99	20	37	51	11	44	6	42	0	40	27	114
Zu- bzw. Abnahme (–) in %	1991/90	– 2,5	– 11,2	– 2,9	2,8	– 7,3	– 15,4	0,0	0,0	– 6,4	6,8	– 2,4	0,0	8,9

*) Erhebungen im Dezember.

1) Die Angaben beziehen sich auf den Gebietsstand ab dem 3. Oktober 1990.

Schweinehaltung nach Bestandsgrößenklassen 1991

Land	Bestand von ... bis ... Schweinen								
	insgesamt	1 bis 9	10 bis 19	20 bis 49	50 bis 99	100 bis 199	200 bis 399	400 bis 999	1 000 und mehr
Anzahl der Halter in 1 000									
Bundesrepublik Deutschland	287,8	138,5	30,2	38,5	26,3	21,7	17,3	13,9	1,4
Belgien ¹⁾	21,6	4,1	1,3	2,3	2,5	3,1	3,2	3,6	1,4
Dänemark	28,3	2,1	1,8	4,3	4,0	4,2	4,5	5,0	2,4
Frankreich ¹⁾	164,3	129,0	5,3	5,5	3,9	5,0	5,3	7,6	2,7
Griechenland	48,3	43,1	1,9	1,7	0,8	0,3	0,2	0,2	0,1
Großbritannien und Nordirland	16,6	4,7	1,7	1,8	1,2	1,3	0,6	2,0	2,3
Irland ¹⁾	2,5	1,3	0,3	0,2	0,1	0,1	0,1	0,2	0,2
Italien ¹⁾	468,7	433,1	17,4	8,7	2,9	1,5	1,8	2,0	1,4
Luxemburg ¹⁾	1,1	0,8	0,1	0,2	0,1	0,1	0,1	0,0	0,0
Niederlande ¹⁾	30,4	1,5	0,8	2,2	3,6	5,5	5,9	7,2	3,7
Portugal ¹⁾	167,8	142,0	12,3	7,0	2,6	2,2	0,9	0,4	0,4
Spanien ¹⁾	483,8	400,6	38,6	15,0	9,6	6,4	6,1	5,1	2,4

Anzahl der Schweine in 1 000									
Bundesrepublik Deutschland	21 988,7	480,9	413,2	1 229,4	1 867,1	3 066,6	4 938,3	8 285,3	1 707,9
Belgien ¹⁾	6 474,1	14,1	18,4	77,4	178,6	436,0	923,2	2 273,9	2 552,5
Dänemark	9 782,7	9,9	25,7	139,3	288,9	607,9	1 288,7	3 172,0	4 250,3
Frankreich ¹⁾	12 275,4	252,4	72,5	174,4	283,7	710,8	1 544,2	4 848,4	4 389,0
Griechenland	973,8	70,9	26,3	47,5	49,8	41,2	67,2	156,1	514,8
Großbritannien und Nordirland	7 519,4	16,3	23,8	59,1	88,3	184,7	447,9	1 335,8	5 363,5
Irland ¹⁾	994,9	3,6	3,8	7,2	6,1	13,7	20,0	110,2	830,2
Italien ¹⁾	9 254,4	872,8	230,4	264,1	202,2	214,0	510,7	1 369,3	5 591,0
Luxemburg ¹⁾	70,5	1,9	0,9	4,7	7,0	9,2	15,8	19,4	11,8
Niederlande ¹⁾	13 729,2	5,8	11,4	72,5	264,2	794,3	1 677,8	4 655,4	6 247,8
Portugal ¹⁾	2 599,0	317,1	164,3	223,3	179,9	316,2	215,7	215,4	968,1
Spanien ¹⁾	16 849,6	1 000,2	569,8	469,1	659,2	886,2	1 678,6	3 192,1	8 394,4

Anzahl der Schweine je Halter

Jahr	Euro- päische Gemein- schaft	Bundes- republik Deutsch- land	Belgien	Däne- mark	Frank- reich	Griechen- land	Groß- britannien und Nord- irland	Irland	Italien	Luxem- burg	Nieder- lande	Portugal	Spanien
1985		54,5	178,9	205,5	48,5	19,4	338,0	140,0	15,3	38,8	343,2		
1989	57,6	68,4	299,7	294,6	74,7	19,5	410,1	398,0	19,7	64,1	451,6	15,5	34,8
1991		76,4		345,7		20,2	453,0						

1) 1989.

Schwerpunkthemen

Land- und Forstwirtschaft, Fischerei in den EG-Ländern

49 Viehbestand

Schafe, Ziegen und Legehennen*)

1 000

Gegenstand der Nachweisung	Jahr	Euro-päische Gemeinschaft	Bundesrepublik Deutschland ¹⁾	Belgien	Däne-mark	Frank-reich	Griechen-land	Groß-britannien und Nord-irland	Irland	Italien	Luxem-burg	Nieder-lande	Portugal	Spanien
Schafe insgesamt	1988	100 234	4 099	129	86	11 495	10 376	29 045	4 991	11 623	7	1 405	3 187	23 791
	1989	103 293	4 135	132	97	11 208	10 353	29 678	5 782	11 569	7	1 725	3 347	22 730
	1990	101 900	3 239	136	111	11 071	10 150	30 147	6 001	10 848	7	1 870	3 360	24 022
	1991	...	2 488	134	136	10 643	9 837	28 932	6 187	...	6	1 840	3 380	24 165
Zu- bzw. Abnahme (-) in %	1991/90	...	- 23,2	- 1,8	22,5	- 3,9	- 3,1	- 4,0	3,1	...	- 10,7	- 1,6	0,6	0,6
weibliche Schafe zur Zucht	1988	71 276	2 101	107	68	8 662	7 219	20 001	3 600	8 870	5	1 055	2 167	17 422
	1989	73 831	2 119	105	81	8 416	6 954	20 332	4 193	8 836	5	1 295	2 220	19 274
	1990	73 002	2 050	111	87	8 390	6 855	20 278	4 578	8 801	4	1 485	2 227	18 211
	1991	...	1 760	110	103	8 101	6 789	20 323	4 755	...	4	1 380	2 280	17 641
Zu- bzw. Abnahme (-) in %	1991/90	...	- 14,1	- 0,9	18,4	- 4,4	- 1,3	- 1,2	3,9	...	- 5,0	- 1,4	1,5	0,2
Ziegen insgesamt	1988	8	0	1 210	5 970	101	0	1 214	1	63	840	3 538
	1989	13 159	77	8	0	1 222	5 904	114	0	1 246	1	72	857	3 657
	1990	13 254	90	8	0	1 182	5 918	112	0	1 280	1	80	857	3 726
	1991	...	83	8	...	1 118	5 832	105	85	862	...
Zu- bzw. Abnahme (-) in %	1991/90	...	- 7,8	- 3,6	...	- 3,8	- 1,5	- 7,1	10,4	0,6	...
weibliche Ziegen zur Zucht	1988	0	1 020	4 105	52	0	988	0	...	604	2 459
	1989	0	1 044	4 076	58	0	998	0	...	616	2 751
	1990	0	1 059	4 106	57	0	1 009	0	...	616	2 780
	1991	943	4 067	52	622	...
Zu- bzw. Abnahme (-) in %	1991/90	- 8,9	- 0,9	- 8,8	1,0	...
Legehennen	1988	...	45 800	10 177	3 991	55 886	17 154	56 481	3 388	52 730	91	37 061
	1989	...	44 400	9 950	4 048	64 900	16 866	50 173	3 140	47 512	91	39 877
	1990	...	43 800	10 792	4 327	62 100	16 597	...	3 163	47 657	...	40 248
Zu- bzw. Abnahme (-) in %	1990/89	...	- 1,4	8,5	6,9	- 4,3	- 1,6	...	0,7	0,3	...	0,9

*) Viehzählungen im Dezember.

1) Die Angaben beziehen sich auf den Gebietsstand ab dem 3. Oktober 1990 (ohne Legehennen).

50 Milcherzeugung und -verwendung*)

Land	Durchschnittliche Milchleistung je Kuh			Gesamterzeugung an Kuhmilch			Lieferung von Kuhmilch an Molkereien					
	1985	1989	1990	1985	1989	1990	1985	1989	1990	1985	1989	1990
	kg			1 000 t			% der Erzeugung					
Bundesrepublik Deutschland	4 629	4 853	4 857	25 674	24 242	23 672	23 637	21 931	21 474	92,1	90,5	90,7
Belgien	3 860	4 129	4 244	3 798	3 875	3 675	3 162	3 040	3 040	83,3	82,7	82,7
Dänemark	5 521	6 213	6 158	5 099	4 747	4 742	4 899	4 747	4 542	96,1	100,0	95,8
Frankreich	4 171	4 885	4 823	27 790	26 000	26 475	25 476	23 712	24 145	91,7	91,2	91,2
Griechenland	2 968	2 802	2 940	663	650	685	461	500	515	69,5	76,9	75,2
Großbritannien und Nordirland	4 983	5 003	4 677	18 022	14 884	15 204	15 587	14 353	14 634	97,3	96,4	96,3
Irland	3 549	3 879	3 871	5 810	5 380	5 420	5 680	5 257	5 268	97,8	97,7	97,2
Italien	3 940	4 240	4 148	10 946	10 600	10 350	8 605	8 220	8 130	78,6	77,5	78,6
Luxemburg	4 300	4 585	4 800	301	283	288	294	268	272	97,7	94,7	94,4
Niederlande	5 024	5 914	5 930	12 550	11 301	11 226	12 233	10 890	10 759	97,5	96,4	95,8
Portugal	3 115	3 816	3 255	1 114	1 580	1 693	1 057	1 398	1 515	94,9	88,5	89,5
Spanien	3 302	3 295	3 269	6 258	5 736	5 741	4 761	4 486	4 502	76,1	78,2	78,4
EG-Länder insgesamt	4 330	4 647	4 677	116 118	109 078	109 171	105 855	98 802	98 796	91,2	90,6	90,5

*) Milcherzeugung von Milchkühen dividiert durch Milchkuhbestand vom Dezember des Vorjahres.

51 Herstellung von Milch und Milcherzeugnissen in Molkereien

1 000 t

Land	Trinkmilch		Sahne		Butter		Käse		Kondensmilch ¹⁾		Trockenmilch-erzeugnisse	
	1989	1990	1989	1990	1989	1990	1989	1990	1989	1990	1989	1990
Bundesrepublik Deutschland	3 791*)	4 094*)	405	432	398	393	1 050	1 115	429	440	620	587
Belgien	834	812	43	49	59	55	62	63	28	28	122	120
Dänemark	536	530	56	58	94	93	277	295	-	-	114	128
Frankreich	3 720	3 804	154	131	513	528	1 326	1 358	86	71	695	788
Griechenland	269	281	5	5	1	0	15	13	0	-	-	-
Großbritannien und Nordirland	6 903	6 884	58	62	129	140	281	312	205	204	228	234
Irland	513	507	8	7	139	148	74	69	-	-	140	195
Italien	2 810	2 777	83	82	78	79	599	592	0	1	2	6
Luxemburg	33	38	4	4	6	5	4	3	-	-	9	8
Niederlande	935	936	62	77	180	176	571	599	447	388	276	274
Portugal	692	716	4	5	11	12	37	38	1	1	18	18
Spanien	2 644	2 503	35	38	30	45	77	78	54	37	43	56
EG-Länder insgesamt	23 682	23 882	918	952	1 839	1 677	4 372	4 536	1 250	1 170	2 268	2 414

1) Einschl. Kondensmagermilch.

a) Ohne Buttermilch.

Schwerpunktthemen

Land- und Forstwirtschaft, Fischerei in den EG-Ländern

52 Eierzeugung und Legeleistung

Land	Eierzeugung								Legeleistung			
	1985	1988	1989	1990	1985	1988	1989	1990	1985	1988	1989	1990
	Mill. St.				1 000 t				Eier je Legehenne			
Bundesrepublik Deutschland	12 755	11 915	11 774	11 528	765	715	706	692	257	255	265	.
Belgien/Luxemburg	2 905	2 768	2 699	2 943	176	175	171	186	265	270	269	272
Dänemark	1 328	1 323	1 367	1 373	80	79	82	82	330	331	338	317
Frankreich	14 910	15 599	14 980	14 828	907	938	922	992	214	279	231	236
Griechenland	2 436	2 621	2 631	2 549	122	131	132	128	145	153	156	154
Großbritannien und Nordirland	13 203	13 410	12 007	12 280	774	786	704	721	254	237	239	.
Irland	645	667	606	608	37	38	34	35	199	197	193	192
Italien	10 773	11 212	10 087	9 781	628	654	589	571	225	213	212	205
Niederlande	11 055	10 934	10 767	10 867	663	656	646	652	274	295	.	270
Portugal	.	1 530	1 581	1 716	83	90	93	95
Spanien	.	11 509	10 914	—	682	677	642	668
EG-Länder insgesamt	.	83 487	79 412	68 274	4 916	4 939	4 720	4 823

53 Schlachtungen und Fleischgewinnung 1990

Land	Rinder und Kälber	Rinder					Kälber	Schweine	Schafe und Ziegen
		insgesamt	Ochsen	Bullen	Kühe	Färsen			

Geschlachtete Tiere

1 000

Bundesrepublik Deutschland	5 944	5 430	46	2 687	1 786	931	514	37 906	1 878
Belgien	913	675	49	252	252	122	238	8 342	373
Dänemark	789	762	5	413	300	44	27	16 416	71
Frankreich	6 872	4 261	489	1 131	1 966	675	2 411	21 303	11 265
Griechenland	368	313	10	219	42	42	55	2 264	12 213
Großbritannien und Nordirland	3 524	3 478	1 474	351	626	1 027	46	14 203	20 012
Irland	1 578	1 575	881	11	269	414	3	2 375	3 887
Italien	4 885	3 330	21	2 263	634	412	1 555	12 134	9 802
Luxemburg	23	22	4	5	7	6	1	137	—
Niederlande	2 249	1 178	—	399	692	87	1 071	19 941	700
Portugal	502	436	10	210	93	123	66	3 510	1 454
Spanien	2 042	1 956	—	1 127	331	498	86	23 529	21 006
EG-Länder insgesamt	29 489	23 417	2 989	9 069	6 977	4 382	6 072	162 060	82 461

Schlachtmenge

1 000 t

Bundesrepublik Deutschland	1 793	1 729	16	955	505	253	64	3 357	37
Belgien	317	280	19	109	100	52	37	784	10
Dänemark	201	200	1	104	84	11	1	1 207	1
Frankreich	1 750	1 458	192	432	615	219	292	1 871	194
Griechenland	81	75	2	55	9	9	6	147	130
Großbritannien und Nordirland	1 002	1 000	459	99	172	270	2	947	370
Irland	515	515	324	4	76	111	—	157	86
Italien	1 166	949	6	685	157	101	217	1 333	95
Luxemburg	7	7	1	2	2	2	0	9	—
Niederlande	520	355	—	131	201	23	165	1 661	17
Portugal	115	108	3	57	22	26	7	250	15
Spanien	506	495	—	298	87	110	11	1 780	232
EG-Länder insgesamt	7 972	7 170	1 024	2 931	2 028	1 187	802	13 502	1 187

Land- und Forstwirtschaft, Fischerei in den EG-Ländern

54 Forstfläche nach Besitz- und Betriebsarten*)

Gegenstand der Nachweisung	Einheit	Euro- päische Gemein- schaft	Bundes- republik Deutsch- land	Belgien	Däne- mark	Frank- reich	Griechen- land	Groß- britannien und Nord- irland	Irland	Italien	Luxem- burg	Nieder- lande	Portugal	Spanien
Forstfläche														
Insgesamt	1000 ha	85 023	7 754	642	493	14 700	5 755	2 380	408	6 748	89	343	2 976	22 755
Holzboden	1000 ha	47 508	7 552	607	406	13 930	2 262	2 075	392	6 748	86	331	2 490	10 829
	%	73,1	97,4	94,5	82,4	94,8	39,3	87,9	96,1	100	96,6	96,5	83,7	48,7
Nichtholzboden	1000 ha	1 576	202	22	87	170	250	110	16	0	3	3	137	576
	%	2,4	2,6	3,4	17,6	1,1	4,3	4,7	3,9	0,0	3,4	0,9	4,6	2,5
sonstige Holzflächen	1000 ha	15 939	0	13	0	600	3 243	175	0	0	0	9	349	11 550
	%	24,5	0,0	2,0	0,0	4,1	56,3	7,4	0,0	0,0	0,0	2,6	11,7	50,8
Forstfläche nach Besitzarten														
Insgesamt	1000 ha	85 023	7 754	642	493	14 700	5 755	2 380	408	6 748	89	343	2 976	22 755
Staatsforsten	1000 ha	11 408	2 359	67	150	1 450	4 212	955	326	482	7	106	75	1 219
	%	17,5	30,4	10,4	30,4	9,9	73,2	40,5	79,9	7,2	7,9	30,9	2,5	5,4
Körperschaftsforsten	1000 ha	14 323	1 867	212	20	2 350	694		2	2 215	32	59	380	6 492
	%	22,1	24,1	33,0	4,1	16,0	12,0		0,5	32,8	36,0	17,2	12,8	28,5
Privatforsten	1000 ha	39 292	3 528	363	323	10 900	849	1 405	80	4 051	50	178	2 521	15 044
	%	80,4	45,5	56,6	65,5	74,1	14,8	59,5	19,6	60,0	56,1	51,9	84,7	66,1
Holzbodenfläche nach Betriebsarten														
Insgesamt	1000 ha	47 508	7 552	607	406	13 930	2 262	2 075	392	6 748	86	331	2 490	10 829
Wirtschaftsforsten	1000 ha		7 376	607	406	10 200	1 460	2 000	357	6 522	86	260	2 490	8 830
Anteil an der Holzbodenfläche	%		97,7	100	100	73,2	64,5	96,4	91,1	96,6	100	78,5	100	83,1
Hochwald	1000 ha		7 258	462	406	4 680	1 460	1 960	357	2 916	71	237	2 284	7 453
Anteil an Wirtschaftsforsten	%		98,4	76,1	100	45,9	100	98,0	100	44,7	83,5	91,1	91,7	84,4
Mittelwald	1000 ha		36	106	0	4 220	0	10	0	780	0	1	0	232
Anteil an Wirtschaftsforsten	%		0,5	17,5	—	41,4	—	0,5	—	12,0	—	0,4	—	2,6
Niederwald	1000 ha		82	39	0	1 300	0	30	0	2 826	15	22	206	1 145
Anteil an Wirtschaftsforsten	%		1,1	6,4	—	12,7	—	1,5	—	43,3	16,5	8,5	8,3	13,0
Nichtwirtschaftsforsten ¹⁾	1000 ha		176	0	0	3 730	802	75	35	226	0	71	0	1 799
Anteil an der Holzbodenfläche	%		2,3	0	0	26,8	35,5	3,6	8,9	3,4	—	21,5	—	16,9

*) Ergebnisse der jeweils letzten Forsterhebung.

1) Nicht regelmäßig forstlich bewirtschaftete Holzbodenflächen.

55 Holzeinschlag 1990

1 000 m³

Land	Laubholz 1)	Nadelholz 1)	Laub- und Nadelholz 2)					Brennholz
			insgesamt	Industrieholz (Nutzholz)				
				zusammen	Säge- und Furnierholz	Faserholz	sonstiges Industrieholz	
Bundesrepublik Deutschland	11 211	62 245	73 456	69 800	53 400	15 000	1 400	3 856
Belgien – Luxemburg	1 550	3 132	4 682	4 110	2 800	1 100	210	572
Dänemark	708	1 395	2 107	1 680	970	374	336	427
Frankreich	21 182	22 894	44 718	34 276	22 916	10 812	548	10 442
Griechenland	1 519	518	2 037	891	546	115	30	1 346
Großbritannien und Nordirland	980	5 445	6 455	6 200	3 750	2 160	290	255
Irland	90	1 437	1 527	1 477	900	550	27	50
Italien	6 559	1 413	8 038	4 335	2 437	856	1 042	3 703
Niederlande	470	935	1 411	1 280	475	670	115	151
Portugal	6 512	5 833	10 443	9 845	4 142	5 643	60	598
Spanien	6 571	10 797	17 758	15 168	4 941	9 300	927	2 590
EG-Länder insgesamt	57 350	116 044	172 632	148 842	97 277	46 580	4 985	23 790

1) Ohne Holz für die Holzkohlengewinnung. — 2) Einschl. Holz für die Holzkohlengewinnung.

56 Rohholzbilanz 1990

Land	Holzeinschlag			Anteil am Aufkommen der EG-Länder		Einfuhr	Ausfuhr	Verbrauch
	insgesamt	Laubholz 1)	Nadelholz 1)	Laubholz 1)	Nadelholz 1)			
	1 000 m³			%				
Bundesrepublik Deutschland	73 456	11 211	62 245	19,5	53,6	3 481	6 209	70 728
Belgien - Luxemburg	4 682	1 550	3 132	2,7	2,7	3 501	1 705	6 478
Dänemark	2 107	708	1 395	1,2	1,2	431	658	1 882
Frankreich	44 718	21 182	22 894	38,9	19,7	2 200	6 075	40 843
Griechenland	2 037	1 519	518	2,6	0,4	558	19	2 576
Großbritannien und Nordirland	6 455	980	5 445	1,7	4,7	857	325	6 987
Irland	1 527	90	1 437	0,2	1,2	8	312	1 223
Italien	8 038	6 559	1 413	11,4	1,2	7 150	19	15 169
Niederlande	1 411	470	935	0,8	0,8	1 253	1 129	1 535
Portugal	10 443	6 512	5 833	11,4	5,0	839	563	10 719
Spanien	17 758	6 571	10 797	11,5	9,3	2 875	360	20 273
EG-Länder insgesamt	172 632	57 350	116 044	100	100	23 153	17 372	178 413

1) Ohne Holz für die Holzkohlengewinnung.

Schwerpunktthemen

Land- und Forstwirtschaft, Fischerei in den EG-Ländern

57 Bestand an Fischereifahrzeugen nach Größenklassen*)

Größe von ... bis unter ... BRT	Euro- päische Gemein- schaft 1)	Bundes- republik Deutsch- land 2)	Belgien	Däne- mark	Frank- reich	Griechen- land	Groß- britannien und Nord- irland	Irland	Italien	Nieder- lande	Portugal	Spanien
Jahr												
Schiffe												
Anzahl												
Insgesamt												
1985	3 919	114	104	343	479	89	324	61	253	431	191	1 530
1989	4 302	96	117	564	389	117	433	78	243	421	196	1 648
1990	4 344	102	118	550	397	130	437	77	246	412	201	1 674
1991	4 433	204	99	538	408	144	443	74	257	401	204	1 661
100 – 500												
1985	3 447	88	103	315	388	74	301	55	221	398	117	1 387
1989	3 695	81	116	472	300	103	392	71	213	383	127	1 437
1990	3 721	86	117	456	305	113	397	70	216	371	132	1 458
1991	3 785	148	99	452	316	127	404	67	228	360	142	1 442
500 – 1 000												
1985	262	12	1	21	68	11	11	6	20	20	17	75
1989	327	7	1	55	67	10	24	4	18	26	17	98
1990	332	7	1	57	65	12	24	4	18	27	17	100
1991	348	23	...	49	66	12	25	4	17	26	17	109
1 000 – 2 000												
1985	178	2	–	6	20	4	12	–	12	7	53	62
1989	228	1	–	24	19	1	15	2	12	2	50	102
1990	234	2	–	22	24	1	13	2	12	3	50	105
1991	227	10	...	24	23	2	12	2	12	3	43	96
2 000 – 4 000												
1985	32	12	–	1	3	–	–	–	–	6	4	6
1989	48	6	–	13	3	3	2	–	–	8	2	11
1990	52	6	–	15	3	4	3	–	–	8	2	11
1991	67	22	...	13	3	3	2	8	2	14
4 000 und mehr												
1985	–	–	–	–	–	–	–	–	–	–	–	–
1989	4	1	–	–	–	–	–	1	–	2	–	–
1990	5	1	–	–	–	–	–	1	–	3	–	–
1991	6	1	...	–	–	–	...	1	...	4
Tonnage												
BRT												
Insgesamt												
1985	1 259 138	66 792	18 296	87 874	154 421	28 563	85 632	13 134	69 554	127 158	124 366	483 348
1989	1 503 312	45 901	22 211	206 316	132 715	36 612	121 867	24 878	67 693	146 920	117 133	581 066
1990	1 537 415	48 305	22 777	207 423	138 659	43 484	122 140	24 554	69 105	154 420	117 785	588 783
1991	1 598 947	131 876	20 218	197 816	139 434	45 122	120 446	23 638	71 410	155 865	109 625	583 297
100 – 500												
1985	741 536	15 644	17 741	61 051	75 342	16 289	61 217	9 708	38 596	87 458	29 808	328 684
1989	813 923	14 704	21 656	102 024	56 192	21 888	79 225	14 807	37 603	92 876	30 052	342 896
1990	820 966	16 108	22 222	98 393	57 325	24 364	80 319	14 502	39 015	91 756	30 941	346 021
1991	830 041	24 886	20 218	97 653	58 478	26 856	82 094	13 768	41 936	90 610	32 123	341 419
500 – 1 000												
1985	183 460	10 474	555	15 963	45 295	7 303	7 017	3 426	14 819	12 829	12 592	53 387
1989	229 614	6 024	555	39 776	44 872	6 738	16 599	2 347	13 688	15 131	12 584	71 300
1990	231 775	6 024	555	41 436	43 111	8 806	15 975	2 328	13 688	15 844	12 572	71 436
1991	244 864	19 845	...	35 925	44 035	8 676	16 699	2 328	13 073	14 749	12 826	78 708
1 000 – 2 000												
1985	246 786	3 938	–	8 377	26 500	4 971	17 398	–	16 339	9 162	73 134	86 967
1989	315 386	1 178	–	33 693	24 367	1 005	21 441	3 690	16 402	2 518	69 733	141 361
1990	324 059	2 178	–	31 899	30 939	1 005	18 364	3 690	16 402	4 418	69 508	145 656
1991	317 537	18 171	...	33 122	29 637	2 590	17 051	3 708	16 401	3 872	59 912	133 073
2 000 – 4 000												
1985	87 356	36 736	–	2 483	7 284	–	–	–	–	17 709	8 834	14 310
1989	121 778	18 150	–	30 823	7 284	6 981	4 602	–	–	23 685	4 764	25 509
1990	131 999	18 150	–	35 695	7 284	9 309	7 482	–	–	23 665	4 764	25 650
1991	172 837	63 129	...	31 116	7 284	7 000	4 602	22 845	4 764	32 097
4 000 und mehr												
1985	–	–	–	–	–	–	–	–	–	–	–	–
1989	22 611	5 845	–	–	–	–	–	4 034	–	12 732	–	–
1990	28 616	5 845	–	–	–	–	–	4 034	–	18 737	–	–
1991	33 668	5 845	4 034	...	23 789

*) 100 BRT und mehr. Stand: 1. Juli.

1) Ab 1991 einschl. Gebiet der ehem. DDR und Berlin (Ost). – 2) Ab 1991 Angaben nach dem Gebietsstand ab dem 3.10.1990.

Schwerpunkthemen

Land- und Forstwirtschaft, Fischerei in den EG-Ländern

58 Fangmengen der Hochsee- und Küstenfischerei nach ausgewählten Fischarten*)

t

Land	Insgesamt			Scholle			Seezunge			Kabeljau		
	1985	1988	1989	1985	1988	1989	1985	1988	1989	1985	1988	1989
Bundesrepublik Deutschland	225 287	209 458	233 952	2 270	2 827	5 386	304	453	864	63 644	46 086	5 870
Belgien	44 621	41 767	39 854	12 003	15 386	14 416	4 428	3 691	4 317	6 240	7 273	5 324
Dänemark	1 764 827	1 971 834	1 927 493	42 427	32 443	30 805	1 091	1 297	1 818	173 891	128 075	115 795
Frankreich	838 002	883 473	875 839	6 408	9 456	9 456	7 739	7 126	7 126	51 491	51 491	48 037
Griechenland	115 469	128 385	128 867	—	—	—	1 181	1 730	1 730	—	—	—
Großbritannien und Nordirland	891 410	937 066	822 953	22 150	31 502	32 187	3 083	3 199	3 337	109 020	92 359	77 082
Irland	230 692	255 725	245 000	3 243	3 410	3 242	464	725	689	8 059	10 139	9 639
Italien	589 323	576 727	550 984	—	—	—	6 655	5 758	6 260	—	—	—
Niederlande	504 181	398 834	421 613	95 503	79 618	79 620	16 024	9 920	9 920	31 311	17 072	17 070
Portugal	305 841	346 677	331 795	0	219	184	602	1 080	1 207	10 085	14 826	25 403
Spanien	1 482 843	1 430 000	1 370 000	79	—	—	8 526	3 138	2 832	38 334	45 709	42 511
EG-Länder insgesamt	6 992 496	7 179 946	6 948 330	184 083	174 661	175 296	50 077	8 117	40 100	413 010	413 010	394 731

Land	Schellfisch			Stintdorsch			Wittling			Seelachs (Köhler)		
	1985	1988	1989	1985	1988	1989	1985	1988	1989	1985	1988	1989
Bundesrepublik Deutschland	3 235	2 136	626	—	—	—	268	495	523	25 260	24 879	16 124
Belgien	1 130	677	763	611	612	—	2 530	2 328	1 730	225	366	412
Dänemark	31 592	11 736	6 683	257 380	181 154	200 676	19 525	12 848	1 812	9 034	6 962	6 551
Frankreich	15 899	8 851	8 693	—	—	—	33 530	33 055	33 055	69 538	61 592	60 596
Griechenland	—	—	—	—	—	—	—	—	—	—	—	—
Großbritannien und Nordirland	150 530	113 777	81 308	88	526	131	55 650	51 506	42 058	22 607	21 907	17 922
Irland	4 647	3 369	3 203	—	0	0	10 295	9 990	9 498	2 847	1 944	1 848
Italien	—	—	—	—	—	—	—	—	—	—	—	—
Niederlande	3 888	903	900	352	—	—	7 125	5 088	5 090	233	346	350
Portugal	—	0	0	—	0	—	1 614	1 526	406	—	—	—
Spanien	2 864	793	693	—	—	—	1 864	378	378	742	875	1 050
EG-Länder insgesamt	213 785	142 355	102 869	258 431	182 292	200 807	132 401	117 214	94 550	130 486	118 871	104 853

Land	Seehecht			Sandaale, Sandspierlinge			Rotbarsch			Stöcker		
	1985	1988	1989	1985	1988	1989	1985	1988	1989	1985	1988	1989
Bundesrepublik Deutschland	24	41	36	—	—	—	16 647	10 027	6 628	191	5 473	9 191
Belgien	226	139	136	—	—	—	400	372	192	14	15	10
Dänemark	1 774	1 599	2 058	601 915	799 275	891 869	—	—	—	27 101	117 402	89 238
Frankreich	27 858	21 894	21 894	109	207	207	5 672	404	6 167	5 462	6 339	6 339
Griechenland	3 062	3 714	3 710	—	—	—	—	—	—	1 611	869	—
Großbritannien und Nordirland	5 730	8 366	5 655	35 809	35 330	30 791	180	686	404	5 613	21 321	17 577
Irland	1 298	1 961	1 864	—	—	—	—	—	—	27 202	39 315	37 377
Italien	33 766	29 465	26 695	—	—	—	17	—	—	—	—	—
Niederlande	38	154	150	—	—	—	0	0	0	88 163	50 503	50 500
Portugal	6 021	6 372	4 103	—	—	—	2 299	19 637	19 215	13 758	26 891	25 361
Spanien	46 335	38 900	38 663	—	—	—	3 984	851	570	34 117	39 630	39 630
EG-Länder insgesamt	126 132	112 605	104 964	637 833	834 812	922 867	29 199	31 977	33 176	203 232	307 758	275 223

Land	Hering			Sardine, Pilchard			Sprotte			Makrele		
	1985	1988	1989	1985	1988	1989	1985	1988	1989	1985	1988	1989
Bundesrepublik Deutschland	23 946	21 891	48 822	—	—	—	1 826	254	576	11 807	19 086	22 528
Belgien	3 482	4	434	—	—	—	2	0	9	44	22	38
Dänemark	198 963	184 245	170 611	3 127	3 234	4 668	97 466	149 898	113 554	20 123	26 018	25 381
Frankreich	14 667	20 944	20 944	29 253	27 704	27 704	1 951	775	775	18 228	11 042	11 042
Griechenland	—	—	—	11 490	9 831	9 830	31	125	120	—	—	—
Großbritannien und Nordirland	104 675	105 748	108 469	1 936	1 777	1 523	10 462	7 401	3 386	200 495	218 699	172 469
Irland	31 978	41 344	39 306	—	—	—	3 964	853	811	91 250	88 583	84 216
Italien	—	—	—	47 382	42 761	47 509	—	—	—	169	—	—
Niederlande	98 211	89 006	90 000	0	0	—	1 617	358	360	38 723	47 017	39 419
Portugal	—	—	—	112 037	94 750	91 341	—	0	2	3 998	4 330	3 110
Spanien	0	—	—	228 988	130 554	126 656	183	797	797	16 100	28 913	35 042
EG-Länder insgesamt	476 922	463 218	478 586	434 213	310 611	309 231	117 502	160 461	120 390	400 937	443 710	393 245

*) Einschl. Süßwasserfische sowie Weich- und Krustentiere.

Land- und Forstwirtschaft, Fischerei in den EG-Ländern

59 Indizes der Verbraucherpreise für Nahrungsmittel

1985 = 100

Indexgruppe	Jahr	Euro- päische Gemein- schaft	Bundes- republik Deutsch- land 1)	Belgien	Däne- mark	Frank- reich	Griechen- land	Groß- britannien und Nord- irland	Irland	Italien	Luxem- burg	Nieder- lande	Portugal	Spanien
Lebenshaltung insgesamt	1980	65,4	82,6	71,2	68,3	63,3	39,0	70,7	56,1	52,5	70,8 ^{a)}	81,8	35,2	56,2
	1988	110,7	101,4	104,1	112,7	108,7	162,6	113,0	109,4	116,5	101,7	100,8	133,9	120,0
	1989	116,3	104,2	107,3	118,1	112,7	184,9	121,8	113,9	123,8	105,1	101,7	151,0	128,2
	1990	122,9	107,0	111,0	121,2	116,5	222,6	133,3	117,6	131,8	109,0	104,2	170,9	136,8
	1991	129,0	110,7	114,6	124,1	120,2	265,9	141,1	121,3	140,2	112,4	108,4	189,5	145,0
Nahrungsmittel	1980	63,9	87,4	71,8	67,7	62,9	38,1	76,1	64,2	56,3	69,6	86,3	33,8	55,8
	1988	110,2	98,9	101,2	106,7	106,9	150,6	110,1	109,8	113,0	101,4	97,0	127,2	119,6
	1989	116,5	101,2	104,2	111,1	111,9	179,5	116,3	115,1	120,0	104,6	98,1	141,1	128,6
	1990	123,4	104,9	107,7	111,4	118,2	216,1	125,7	116,8	127,1	108,8	100,3	158,6	136,8
	1991	130,4	108,2	109,4	112,1	119,4	259,3	132,1	117,6	140,2	112,1	103,3	176,4	141,2
darunter:														
Brot und Mehlwaren	1980	61,8	85,0	74,1	66,5	62,3	39,4	76,9	62,7	54,0	71,0	84,5	29,0	51,9
	1988	115,4	103,6	106,9	118,2	111,0	155,1	116,2	116,8	116,2	112,2	102,4	127,6	117,7
	1989	...	105,4	111,9	123,6	114,7	177,8
	1990	114,0	126,5	118,7	218,7
	1991
Obst, Gemüse, Kartoffeln	1980	60,1	89,2	64,4	71,5	57,3	41,1	71,4	65,3	55,7	68,4	85,2	37,2	55,1
	1988	114,1	104,5	96,5	110,0	106,4	143,4	111,1	103,9	112,3	98,5	93,8	135,4	126,2
	1989	...	131,3	97,5	111,9	109,8	164,1
	1990	105,3	114,0	118,6	212,8
	1991
Fleisch	1980	64,8	88,5	78,6	88,6	65,5	36,7	79,6	67,4	58,5	69,6	87,6	37,2	54,1
	1988	109,5	94,9	102,1	103,4	106,6	143,8	105,9	106,2	111,9	101,7	99,6	122,0	112,0
	1989	...	98,3	105,6	110,0	113,4	174,8
	1990	110,5	112,2	118,2	206,2
	1991
Milchprodukte, Eier, Öle und Fette	1980	63,5	88,4	70,3	63,1	64,0	46,2	75,0	62,2	54,4	75,1	88,2	26,3	54,4
	1988	108,4	96,6	100,7	103,0	103,0	142,9	110,8	119,0	110,7	105,7	98,6	119,2	111,8
	1989	...	99,2	105,6	108,7	108,0	216,5
	1990	107,3	111,0	110,6	268,2
	1991

1) Für alle privaten Haushalte.
a) Ohne Miete.

60 Indizes der Erzeugerpreise landwirtschaftlicher Produkte*)

1985 = 100

Indexgruppe	Jahr	Euro- päische Gemein- schaft	Bundes- republik Deutsch- land	Belgien	Däne- mark	Frank- reich	Griechen- land	Groß- britannien und Nord- irland	Irland	Italien	Luxem- burg	Nieder- lande	Portugal	Spanien
Gesamtindex	1980	70,9	97,6	76,3	75,5	70,2	39,6	81,2	73,6	61,9	76,0	88,4	36,4	61,4
	1988	103,9	91,7	91,5	94,1	98,2	141,8	103,8	114,4	105,5	104,6	93,2	126,1	108,8
	1989	113,1	99,8	101,6	101,4	105,9	166,9	111,8	120,2	112,9	114,8	108,8	149,4	116,6
	1990	114,9	94,8	96,1	94,0	105,6	201,2	113,3	106,5	118,2	112,5	95,2	155,5	117,3
	1991	117,9	94,0	94,5	91,7	105,8	239,5	112,0	103,2	124,9	104,5	98,0	146,9	117,1
Pflanzliche Produkte	1980	68,9	101,0	79,4	79,6	71,0	40,9	83,6	85,8	61,1	107,0	91,5	39,5	64,7
	1988	107,9	95,1	95,9	93,0	95,6	144,1	101,0	103,2	107,3	109,3	97,5	143,1	116,1
	1989	116,3	96,5	100,7	95,7	103,4	169,6	107,8	110,1	113,3	107,5	99,6	182,7	121,6
	1990	124,8	96,4	103,5	91,4	107,1	207,0	113,8	102,0	123,0	109,4	100,4	192,3	129,8
	1991	133,5	100,3	106,9	91,0	111,3	253,2	115,6	108,7	134,8	115,2	107,1	179,1	131,8
darunter:														
Getreide und Reis	1980	75,2	108,1	83,6	82,3	76,4	45,7	86,4	87,1	67,3	81,9	98,1	30,1	61,2
	1988	98,0	87,9	91,8	90,4	92,2	134,6	96,2	108,8	99,2	90,7	86,1	119,1	104,3
	1989	99,0	83,5	88,8	90,7	92,9	159,7	97,2	107,8	101,1	88,3	84,1	119,5	102,5
	1990	97,2	80,0	81,3	85,4	88,4	178,1	98,8	101,4	96,8	79,2	77,7	119,9	102,0
	1991	101,4	77,4	80,3	85,7	95,1	200,7	104,1	96,8	100,5	74,8	78,6	107,3	105,1
Tierische Produkte	1980	72,6	96,3	74,9	73,6	69,4	36,8	79,8	72,0	63,1	69,9	86,8	34,0	57,5
	1988	100,5	90,4	89,4	94,6	100,9	136,4	105,5	115,9	103,1	103,6	91,0	112,7	100,3
	1989	110,4	101,0	102,0	104,1	108,3	160,6	114,2	121,5	112,3	116,3	101,4	123,4	110,9
	1990	106,3	94,2	92,6	95,3	104,1	187,7	113,0	107,1	111,5	113,1	92,5	126,8	102,8
	1991	104,5	91,6	88,5	92,1	100,1	207,6	109,8	102,5	111,1	102,4	93,3	121,6	100,1
darunter:														
Rinder (ohne Kälber)	1980	...	98,0	78,2	75,0	70,0	39,7	...	69,9	67,8	71,6	90,0	40,2	52,6
	1988	103,2	90,6	90,2	96,0	101,8	119,0	114,2	118,8	101,2	95,3	93,4	119,2	114,5
	1989	109,8	94,2	98,7	103,5	109,6	141,2	119,9	114,8	115,5	102,1	101,6	131,6	114,1
	1990	101,7	87,5	85,9	93,3	102,0	163,7	110,3	102,0	107,7	97,2	90,5	137,0	108,1
	1991	95,4	79,7	77,5	83,7	92,4	180,1	110,2	97,3	101,6	86,0	82,2	124,8	104,9
Schweine	1980	...	97,8	72,7	72,6	68,6	35,5	...	80,5	66,7	74,5	85,5	30,0	56,2
	1988	82,3	72,3	77,7	81,3	80,3	132,5	88,5	89,1	94,1	72,8	70,1	102,6	87,7
	1989	101,1	92,4	96,3	95,5	99,0	158,6	110,2	105,8	107,9	90,8	82,7	111,8	107,2
	1990	96,3	86,9	89,7	84,0	94,5	183,0	109,4	97,7	111,4	88,2	87,2	102,2	97,0
	1991	97,7	90,2	93,0	81,4	94,4	204,2	100,4	93,4	111,4	88,4	90,3	103,7	100,4
Kuhmilch	1980	73,6	92,1	71,3	72,8	68,5	35,6	76,5	71,1	57,8	68,0	84,6	29,8	61,2
	1988	109,7	104,6	106,8	111,9	107,1	141,4	115,2	119,8	112,0	113,0	106,6	112,6	111,8
	1989	117,5	112,0	115,1	117,0	112,1	188,6	122,7	135,8	118,9	126,9	110,5	122,8	131,1
	1990	113,0	103,5	102,8	112,0	112,1	194,3	123,3	118,1	124,1	127,6	99,1	126,4	111,1
	1991	111,3	100,0	91,4	111,3	109,5	210,0	125,9	112,6	123,0	114,5	101,7	119,2	105,5

*) Ohne Mehrwertsteuer.

Schwerpunktt Themen

Land- und Forstwirtschaft, Fischerei in den EG-Ländern

61 Erzeugerpreise für ausgewählte pflanzliche Produkte*)

DM/100 kg

Land	Weichweizen			Gerste			Hafer			Roggen		
	1985	1990	1991	1985	1990	1991	1985	1990	1991	1985	1990	1991
Bundesrepublik Deutschland	42,05	33,42	32,91	39,85	30,43	29,59	38,62	29,77	28,96	41,91	32,43	30,55
Belgien	39,22	31,85	31,73	37,67	29,97	29,12	34,43	29,13	30,55	38,43	30,23	29,88
Dänemark	42,33	31,54	32,48	39,77	31,09	31,35	37,03	29,32	28,86	38,48	29,29	28,47
Frankreich	36,31	30,55	31,36	34,10	26,08	27,43	28,89	23,05	27,31	31,34	27,30	27,01
Griechenland	40,89	36,64	36,30	40,40	36,41	35,53	54,68	46,85	42,16			
Großbritannien und Nordirland	42,26	32,51	34,11	40,29	32,17	32,85	37,91	31,08	31,24			
Irland	28,36	30,52	30,39	28,80	29,29	28,85	24,19	29,29	28,10			
Italien	48,13	40,18	43,37	46,71	41,05	40,78	58,87	46,30	44,69	47,04	38,09	38,95
Luxemburg	38,17	31,44	29,82	36,68	27,09	25,21	34,70	26,12	26,42	38,66	30,47	28,51
Niederlande	40,47	31,42	32,08	40,69	32,13	31,37	37,68	30,22	30,75	38,66	30,35	29,73
Portugal	69,23	56,31	50,51	62,39	51,78	38,37	51,96	37,39	40,41	63,75	51,78	38,37
Spanien	44,73	40,55	44,14	37,47	35,48	36,00	34,90	33,07	34,00	40,19	35,77	36,33

Land	Mais			Tafeläpfel ¹⁾			Blumenkohl ²⁾			Speisekartoffeln		
	1985	1990	1991	1985	1990	1991	1985	1990	1991	1985	1990	1991
Bundesrepublik Deutschland	47,59	36,73	37,57	90,64	99,95	149,02	76,49	72,96	70,65	18,54	26,17	27,37
Belgien				62,95	75,17	118,36	76,95	76,03	79,46	9,39	19,37	16,41
Dänemark				78,85	96,79	156,29				19,26	26,06	28,13
Frankreich	39,49	30,84	34,39	82,89	97,94	139,98				22,05	22,19	22,24
Griechenland	38,28	35,63	37,39	68,11	60,16	111,31	93,55	78,10	122,42	44,49	43,41	54,08
Großbritannien und Nordirland				139,56	143,70	173,10	105,84	85,18	85,42	17,43	29,09	31,42
Irland								74,97				
Italien	52,21	47,94	50,27	84,71	99,04	124,08	122,18	120,11	145,54	42,95	47,98	55,45
Luxemburg										29,74	32,65	33,51
Niederlande				65,61	66,09	129,56	109,05	135,79	119,80	12,77	22,81	21,92
Portugal	65,81	45,89	40,38	102,50	78,55	107,62	66,90	103,77	72,62	19,77	29,16	43,68
Spanien	45,14	43,40	43,77	49,57	66,31	103,43	60,02	73,84	72,78	20,05	37,29	43,96

*) Jahresdurchschnitt. Ohne Mehrwertsteuer.

1) Alle Sorten. — 2) Alle Qualitäten.

62 Erzeugerpreise für ausgewählte tierische Produkte*)

Land	Kälber			Jungrinder			Färsen			Ochsen		
	1985	1990	1991	1985	1990	1991	1985	1990	1991	1985	1990	1991
DM/100 kg Lebendgewicht												
Bundesrepublik Deutschland	572,10	619,70	560,70	413,20	373,90	348,50	373,20	350,10	310,00			
Belgien	529,99	589,05	573,90	431,10	378,48	337,51	358,83	311,06	231,77	397,49	351,26	325,85
Dänemark	378,14	320,49	302,61	376,75	321,02	302,61	341,77	317,36	266,31	375,37	330,16	305,99
Frankreich	577,96	630,10	577,58	424,53	379,75	364,48	417,96	400,22	345,35	425,48	391,58	358,69
Griechenland	427,33	379,02	358,95									
Großbritannien und Nordirland							352,03	295,95	303,78	366,58	313,17	323,49
Irland				365,50	320,15	308,81	314,32	297,83	282,34	359,55	316,92	306,30
Italien	543,40	591,18	573,38	489,30	474,11	469,78	349,60	390,74	398,38	345,34	427,96	406,16
Luxemburg	509,32	695,90	685,02	398,88	477,46	428,09	399,53	404,52	396,34	400,07	408,78	403,03
Niederlande	527,54	506,78	499,61	422,92	383,42	380,29	379,47	347,92	295,50	372,38	375,23	363,65
Portugal	507,25	512,72	521,20	876,24	827,09	788,99	833,51	789,51	733,77	684,79		
Spanien	517,26	504,05	527,07	436,03	426,90	429,46						

Land	Kühe ¹⁾			Schweine ²⁾			Jungmasthähnchen ³⁾			Kuhmilch ⁴⁾		
	1985	1990	1991	1985	1990	1991	1985	1990	1991	1985	1990	1991
DM/100 kg Lebendgewicht												
Bundesrepublik Deutschland	326,51	290,50	247,20	344,00	278,00	280,00	357,00	326,00	320,00	60,25	61,28	59,94
Belgien	329,78	254,43	234,15	370,92	297,86	319,39	379,61	327,59	374,22	53,29	58,61	53,22
Dänemark	314,84	281,57	234,16	365,65	248,93	246,08				61,36	70,00	64,44
Frankreich	392,07	364,30	315,87				278,49	237,74	214,39	54,19	55,03	53,24
Griechenland				393,20	351,59	329,17				65,31	63,38	61,08
Großbritannien und Nordirland	297,86	237,74	232,86	358,83	273,84	246,44	330,33	276,49	277,86	54,45	49,79	51,63
Irland	265,29	242,85	227,54							50,84	51,40	49,20
Italien	489,62	510,60	431,21	411,83	380,66	385,34	396,99	337,73	370,46	75,69	80,76	79,38
Luxemburg	354,66	315,32	287,00	386,64	341,20	324,93				54,87	68,30	61,59
Niederlande	361,74	335,49	284,86							59,67	58,27	59,83
Portugal										78,42	65,72	62,77
Spanien	349,85	343,54	332,32				371,30	279,17	272,62		60,56	57,12

*) Jahresdurchschnitt. Ohne Mehrwertsteuer.

1) 1. Qualität. — 2) Schweinehälften, Klasse II, frei Schlachtereier. — 3) Geschlachtet, Klasse A. — 4) Rohmilch, 3,7 % Fettgehalt.

Schwerpunkthemen

Land- und Forstwirtschaft, Fischerei in den EG-Ländern
63 Indizes der Einkaufspreise für landwirtschaftliche Betriebsmittel*)
1985 = 100

Betriebsmittel	Jahr	Bundes- republik Deutsch- land	Belgien	Dänemark	Frankreich	Griechen- land	Groß- britannien und Nord- irland	Irland 1)	Italien	Luxem- burg	Nieder- lande
Nominal											
Insgesamt	1986	92,1	94,3	94,5	96,2	117,5	98,3	96,2	99,5	96,2	91,1
	1988	88,1	91,4	95,5	96,2	137,5	103,3	94,2	103,2	92,2	86,1
	1989	93,1	94,1	99,2	100,3	153,3	109,3	99,3	108,3	95,3	89,3
	1990	91,5	90,1	97,4	99,7	183,2	113,4	99,5	109,2	96,5	86,4
	1991	93,5	90,4	96,6	100,7	227,7	117,7	99,8	110,8	98,4	86,9
darunter:											
Futtermittel	1986	93,2	95,8	94,8	97,2	118,2	101,1	98,1	100,2	96,7	91,1
	1988	87,2	92,4	93,1	99,8	135,6	106,9	98,5	105,1	90,0	84,4
	1989	89,8	93,8	97,4	104,5	180,8	112,7	105,2	109,6	92,5	88,9
	1990	82,2	85,6	89,2	96,9	183,6	113,6	103,2	107,4	90,8	79,6
	1991	80,7	84,5	83,4	95,2	219,0	115,8	100,0	109,2	89,3	78,9
Dünge- und Bodenverbesserungs- mittel	1986	95,4	95,7	88,6	92,5	118,3	90,4	91,5	99,9	96,0	91,0
	1988	81,9	84,1	71,5	84,1	166,4	85,4	78,9	99,4	83,6	74,6
	1989	81,7	83,9	72,1	86,3	166,7	92,4	84,3	99,7	83,0	76,1
	1990	82,0	85,4	74,5	85,8	193,1	94,1	84,1	99,5	80,8	75,5
	1991	84,9	85,4	74,2	86,1	255,1	91,1	85,6	99,8	86,2	78,4
Energie, mineralische Brennstoffe, Schmiermittel u. dgl.	1986	72,9	64,6	75,4	77,1	115,3	79,4	83,4	75,8	80,6	71,0
	1988	64,5	54,5	71,8	67,3	116,4	73,7	80,2	70,4	76,4	66,3
	1989	72,5	60,7	81,3	73,6	118,1	81,9	85,3	75,1	78,5	67,2
	1990	77,5	63,3	82,6	78,6	159,1	90,7	88,1	101,9	82,7	85,0
	1991	83,2	62,9	82,4	79,1	220	95,8	89,4	94,3	82,2	85,5
Maschinen und andere Ausrüstungs- güter	1986	102,6	106,2	104,1	105,4	135,2	105,3	104,7	106,8	105,7	103,5
	1988	106,8	111,7	112,1	115,6	167,3	116,1	114,9	117,5	111,5	109,3
	1989	109,3	116,7	117,3	120,9	188,4	123,0	121,1	125,2	117,1	112,9
	1990	113,1	121,1	123,1	125,9	203,0	129,0	126,1	131,9	121,9	118,2
	1991	117,9	126,2	126,6	130,8	227,8	136,9	129,3	137,3	126,6	125,1
Wirtschaftsgebäude	1986	..	98,8	103,1	102,5	...	104,2	102,3	102,7	101,7	102,4
	1988	..	99,4	116,6	108,6	...	114,5	107,4	112,1	103,7	108,1
	1989	..	106,7	121,9	111,4	...	122,5	113,0	118,5	114,0	111,4
	1990	..	110,5	127,9	113,6	...	129,9	117,4	128,0	130,6	117,6
	1991	..	112,2	131,1	117,2	...	136,6	121,0	138,5	135,8	124,5
Real											
Insgesamt	1986	92,3	93,1	91,2	93,7	95,5	95,1	92,7	94,0	95,9	90,9
	1988	86,9	87,8	84,7	88,5	84,6	91,4	86,1	88,6	90,7	85,5
	1989	89,4	87,7	84,0	89,0	83,0	89,8	87,2	87,5	90,7	87,8
	1990	85,5	81,2	80,4	85,6	82,3	85,0	84,6	82,9	88,6	82,9
	1991	84,5	78,9	77,8	83,8	85,6	83,4	82,2	79,0	87,5	80,1
darunter:											
Futtermittel	1986	93,3	94,6	91,5	94,7	94,5	97,8	94,5	94,7	96,4	90,9
	1988	86,0	88,8	82,6	91,8	83,4	94,6	90,1	90,2	88,8	83,9
	1989	86,2	87,5	82,5	92,8	87,0	92,6	92,4	88,6	88,0	87,3
	1990	76,8	77,1	73,6	83,2	82,4	85,2	87,7	81,5	83,3	76,4
	1991	72,9	73,8	67,2	79,2	82,3	82,0	82,5	77,9	79,4	72,8
Dünge- und Bodenverbesserungs- mittel	1986	95,6	94,5	85,5	90,1	96,2	87,4	88,2	94,4	95,7	90,9
	1988	80,8	80,8	63,4	77,3	102,4	75,6	72,1	85,3	82,2	74,2
	1989	78,4	78,2	61,1	76,6	90,2	75,9	74,0	80,8	79,0	74,8
	1990	76,6	76,9	61,5	73,7	86,7	70,8	71,5	75,5	74,1	72,5
	1991	76,7	74,5	59,8	71,7	95,9	64,5	70,6	71,2	76,7	72,3
Energie, mineralische Brennstoffe, Schmiermittel u. dgl.	1986	73,0	63,7	72,7	75,1	93,7	76,8	80,4	71,6	80,4	70,9
	1988	63,7	52,4	63,5	61,9	71,6	65,2	73,3	60,4	75,2	65,9
	1989	69,6	56,5	68,8	65,4	63,9	67,2	74,9	60,7	74,6	66,6
	1990	72,4	57,0	68,2	67,5	71,4	68,0	74,9	77,3	75,8	81,5
	1991	75,2	54,9	66,4	65,8	82,9	67,9	73,7	67,2	73,1	78,8
Maschinen und andere Ausrüstungs- güter	1986	102,7	104,9	100,4	102,6	109,9	101,8	100,9	100,9	105,4	103,3
	1988	105,4	107,3	99,5	106,3	102,9	102,8	105,0	100,8	109,7	108,6
	1989	104,9	108,7	99,3	107,3	101,9	101,0	106,4	101,2	111,4	111,0
	1990	105,7	109,1	101,6	108,1	91,2	96,7	107,2	100,1	111,8	113,4
	1991	106,5	110,1	102,0	108,8	85,6	97,0	106,6	98,0	112,6	115,4
Wirtschaftsgebäude	1986	101,4	97,5	99,5	99,9	99,8	100,8	98,6	97,0	101,4	102,2
	1988	103,8	95,5	103,5	99,9	91,5	101,4	98,2	96,2	102,0	107,4
	1989	104,5	99,4	103,2	98,9	92,2	100,6	99,2	95,7	108,5	109,5
	1990	108,4	99,6	105,5	97,5	92,6	97,4	99,8	97,1	119,8	112,8
	1991	112,0	98,0	107,2	97,5	95,1	96,8	99,7	98,8	120,8	114,8

*) Ohne Mehrwertsteuer.

1) Einzelne Betriebsmittel (z.B. Treibstoffe, Veterinärleistungen) einschl. Mehrwertsteuer (nicht abzugsfähig).

Schwerpunktt Themen

Land- und Forstwirtschaft, Fischerei in den EG-Ländern
64 Einkaufspreise ausgewählter landwirtschaftlicher Betriebsmittel*)
DM/100 kg

Betriebsmittel	Jahr	Bundes- republik Deutsch- land	Belgien	Dänemark	Frankreich	Griechen- land	Groß- britannien und Nord- irland	Irland	Italien	Luxem- burg	Nieder- lande	Portugal	Spanien
Gerste	1985	44,80	49,28	43,70	41,81	50,24	51,71		48,77	46,72	45,86		42,47
	1988	37,98	44,71	38,90	42,72	38,44	42,55		41,21	43,92	39,19		38,83
	1989	37,20	44,34	38,52	43,55	38,74	43,35		42,89	44,08	38,38		40,19
	1990	35,28	42,84	36,70	43,17	40,66	42,14		40,82	42,93	36,65		40,07
	1991	34,33	43,65	36,31	...	44,73	46,25		41,73	39,46	36,83		41,11
Mais	1985	54,46	63,10		47,46	49,90	69,25		49,89	55,15	55,15		50,19
	1988	45,89	55,82		51,18	40,68	56,88		43,00	49,22	44,60		47,29
	1989	44,67	50,90		49,78	40,93	57,77		39,55	46,77	41,04		47,12
	1990	46,86	53,32		...	42,94	56,92		44,74	50,18	44,38		46,57
	1991	45,54	54,72		...	55,54	64,18		48,04	51,95	48,27		50,84
Kalkammonsalpeter ¹⁾	1985	159,54	144,74	171,18	153,57	60,06	203,33	159,70	133,03	131,26	144,79	176,05	177,90
	1988	123,12	110,64	113,94	114,63	57,96	139,74	104,59	102,87	100,32	105,73	143,47	129,65
	1989	118,70	104,30	107,36	112,89	54,18	109,16	110,46	104,48	96,97	102,47	153,98	133,34
	1990	119,53	109,38	115,64	...	51,62	101,10	109,64	102,77	103,32	102,69	162,03	128,48
	1991	126,33	...	122,27	114,74	101,96	115,31	111,48	...	135,37
Thomasphosphat ²⁾	1985	24,40	22,54		16,38				30,80	8,23	29,81		
	1988	21,95	17,51		15,98				29,74	8,81	29,76		
	1989	21,78	18,16		16,60				32,25	9,19	28,01		
	1990	22,01				31,30	9,06	30,29		
	1991		
Kaliumchlorid ¹⁾	1985	71,03	76,96	77,73	68,06		67,21	79,32	72,26	63,99	78,91	59,31	48,87
	1988	65,27	66,75	63,06	54,11		51,45	61,24	55,56	56,70	64,15	48,51	58,79
	1989	68,53	67,82	59,58	57,01		55,50		59,14	57,45	66,93	47,48	59,34
	1990	70,48	66,65	61,52	...		52,98	67,86	53,96	54,17	68,34	69,88	60,06
	1991	72,20	...	61,31	...		54,50	...	53,99	53,67	68,42	75,01	61,85
Dreimährstoffdünger (NPK = 1:1:1) ²⁾	1985	54,09	50,57	62,01	60,10	24,04	68,17	57,71	34,02	49,59	60,20	62,58	35,82
	1988	43,39	39,27	43,10	42,92	23,20	41,42	38,23	29,82	38,26	42,65	50,38	34,28
	1989	43,49	40,41	42,85	44,61	21,70	43,08	41,03	30,29	39,75	43,97	54,46	
	1990	43,12	40,88	44,84	...	21,75	41,51	41,25	29,80	40,24	43,05	57,66	34,70
	1991	44,60	41,51	44,40	...	25,31	41,08	40,93	29,55	42,25	44,69	58,43	33,98
		48-54 frei Haus 500-999 l	50-57 frei Haus min. 1 000 l	frei Haus min. 1 000 l	53-57 ab Tank- stelle ⁴⁾	frei Handel	35 s frei Haus min. 1 000 l	alle Sorten mind. 909 l	mind. 53 frei Lager mind. 1 000 l	frei Handel	55 frei Haus mind. 1 000 l	frei Handel	frei Handel
Dieselkraftstoff ³⁾	1985	78,56	69,35	72,87	138,96	72,20	114,46		79,34	70,54	75,33	113,24	79,29
	1988	35,80	28,71	36,84	96,39	46,42	42,59		35,84	36,64	44,42	90,27	47,90
	1989	41,12	33,69	42,75	101,59	43,41	47,75		40,60	37,94	50,57	93,73	53,07
	1990	47,72	36,71	46,27	108,34	52,90	51,11		56,63	42,73	53,57	101,86	56,40
	1991	53,72	37,74	46,41	110,44	71,02	52,07		48,47	44,96	54,36	118,26	60,76
		91 Okt. ab Tank- stelle	82/87 Okt. ab Tank- stelle	Standard- piktanzahl ab Tankstelle (100 l)	90 Okt. frei Tank- stelle	frei Tankstelle	97 Okt. ab Tank- stelle ⁵⁾	Ø 91/92, 94/95, 98/99 Okt. an Tank- stelle ⁵⁾	84/86 Okt. frei Lager		90 Okt. ab Tank- stelle	frei Tank- stelle	frei Tank- stelle
Motorenbenzin ³⁾	1985	120,15	135,57	78,89	136,74	127,02	163,07	170,93	65,14		139,50	179,86	85,75
	1988	80,90	97,39	57,20	80,75	89,13	116,70	154,31	30,34		117,20	140,28	92,88
	1989	96,41	108,37	63,52	88,59	84,59	124,18	162,29	37,79		124,28	144,29	101,92
	1990	99,92	120,25	68,98	...	109,19	128,99	165,74	61,38		129,09	152,68	111,08
	1991	111,84	123,07	67,37	...	116,10	141,82	158,22	47,13		135,93	169,93	122,79
		20 [®] 3,6-4,2, 38 [®] 2,3-2,8 extra leicht, frei Haus mind. 500 l	20 [®] max. 10, frei Haus mind. 1 000 l	frei Haus min. 1 000 l	53-57 frei Haus 500 - 1 000 l	frei Handel	220 sec min. 1 000 l	35 sec frei Lager mind. 1 000 l	38 [®] 2,7-4 frei Haus 1 000 l		38 [®] ± 2,6 frei Haus mind. 1 000 l		frei Handel
Heizöl, leicht ³⁾	1985	69,58	69,35	74,55	98,69	72,20	87,13	90,46	104,11		69,83		52,38
	1988	28,43	28,71	35,91	52,36	46,42	61,19	52,71	88,92		38,19		20,35
	1989	38,20	33,69	41,35	58,90	43,41	71,30	58,55	102,84		44,26		22,27
	1990	42,93	36,71	44,86	66,30	52,90	63,56	63,96	126,58		48,43		23,18
	1991	45,26	37,74	45,01	66,90	71,02	62,78	66,69	146,83		49,45		21,93

*) Ohne Mehrwertsteuer. Umrechnung mit dem durchschnittlichen Devisenkurs der Frankfurter Börse.

1) Je 100 kg Nährstoff. - 2) Je 100 kg Ware. - 3) DM/100 l. Einschl. andere Steuern und Abgaben; nach Abzug von Rückerstattungen, Beihilfen u.ä.. Frankreich einschl. Mehrwertsteuer (nicht abzugsfähig); Italien ohne Produktionssteuer. - 4) Nur bei Benutzung von Verkehrswegen, sonst Heizöl als Treibstoff zugelassen. - 5) Einschl. Mehrwertsteuer (nicht abzugsfähig).

Land- und Forstwirtschaft, Fischerei in den EG-Ländern

65 Verbrauch von Nahrungsmitteln je Einwohner

kg/Jahr

Gegenstand der Nachweisung	Euro-päische Gemeinschaft	Bundes-republik Deutsch-land ¹⁾	Belgien - Luxem-burg	Däne-mark	Frank-reich	Griechen-land	Groß-britannien u. Nord-irland	Irland	Italien	Nieder-lande	Portugal	Spanien
Getreide insgesamt²⁾												
1980		68,2	69,7	63,1	73,9	109,5	68,7	89,0	132,2	64,4		
1985	83,7	72,7	71,8	71,6	79,5	110,4	74,2	100,7	118,1	58,6	86,2	74,7
1989	81,5	74,6	72,4	85,3	71,7	104,3	79,3	91,6	111,9	52,6	83,0	73,3
1990	82,0	73,8	72,1	83,7	76,6	107,5	80,9	95,5	110,1	52,0	80,5	71,9
1991		91,4		70,9	76,8	105,8	77,1		109,9		84,7	71,5
Weizen²⁾												
1980		50,3	67,3	43,0	72,2	107,8	63,2	81,6	128,0	57,8		
1985	72,8	51,7	68,5	46,4	70,3	109,6	61,4	86,2	110,1	53,6	69,9	73,0
1989	71,7	53,5	69,2	43,3	68,6	102,9	65,9	79,4	104,8	46,9	67,2	70,8
1990	71,6	53,8	69,0	43,8	71,3	105,3	65,6	82,6	103,0	46,3	64,9	69,4
1991		67,4		52,3	71,0	103,3	62,5		102,9	44,5	68,9	68,5
Kartoffeln												
1980		86,0	96,0	68,3	76,7	70,4	98,9	141,2	39,4	83,5		
1985	80,4	72,6	103,0	64,8	73,6	82,7	105,9	140,2	38,6	87,4	93,6	110,9
1989	78,1	72,4	94,0	64,5	74,4	86,6	103,8	144,0	38,8	86,1	93,5	97,2
1990	78,2	71,5	90,0	64,7	73,2	84,6	97,9	144,0	38,3	89,2	106,2	109,0
1991		74,8	96,9	56,9	71,0		98,8		38,7	86,6		106,3
Zucker³⁾												
1980		36,9	31,7	44,9	37,7	29,7	42,4	43,6	29,9	41,3		
1985	33,6	35,6	35,0	43,4	35,5	25,6	42,5	39,3	29,0	37,6	25,8	23,1
1989	32,6	33,3	39,2	36,8		33,2	40,0	35,8	26,5	36,1	27,5	24,1
1990	33,4	34,3	40,8	34,7		34,9	40,9	32,9	27,8	37,8	27,2	25,9
1991		35,1	40,5	39,6		30,3	40,6	38,7	28,5	40,2	29,1	
Gemüse⁴⁾												
1980	114,0	73,4	56,7	57,0	122,2	194,2	79,1	80,2	163,0	91,4	106,2	163,8
1985	115,3	72,5	88,0	60,3	112,8	198,9	80,1	85,1	176,9	93,8	117,8	151,1
1989		82,6	90,5		124,1	225,1	64,9	94,5	166,9	97,1		182,1
1990		82,2	90,1			217,4		88,9	180,6	100,2		223,4
1991		101,5	93,0						175,0	98,2		198,7
Fruchthobst (ohne Zitrusfrüchte)⁴⁾												
1980	62,5	88,8	65,3	37,3	53,7	53,5	32,5	28,3	68,8	95,1	35,4	70,7
1985	62,3	85,0	48,7	37,8	53,5	74,1	46,0	31,7	68,4	63,7	37,0	66,2
1989		102,6	54,6		57,8	70,5	37,7	33,8	65,6	48,8		40,4
1990		80,6	62,9			50,1		34,9	80,6	47,5		64,3
1991		76,2	56,6						83,1	46,2		
Fleisch insgesamt⁵⁾												
1980		100,5	97,9	85,9	108,7	67,0	75,2	97,9	78,6	77,2		
1985	88,5	100,4	102,3	90,1	105,5	78,7	74,7	90,4	83,8	78,8	54,9	83,8
1989	92,4	99,9	97,9	105,6	109,8	84,0	75,1	88,5	87,8	87,7	70,9	94,0
1990	92,8	100,1	96,2	105,3	111,2	80,8	74,1	95,1	87,0	88,4	73,5	97,9
1991				105,8	110,3		74,4					
Rindfleisch (einschl. Kälberfleisch)⁵⁾												
1980		24,6	28,0	13,7	32,9	21,8	22,9	25,6	26,0	21,6		
1985	23,1	23,1	26,4	14,1	31,2	21,3	21,8	21,8	27,8	19,0	11,4	11,5
1989	22,5	22,8	20,8	19,1	30,4	23,7	20,6	19,1	26,6	19,7	14,1	11,7
1990	21,9	22,2	19,8	18,9	29,9	22,7	18,9	17,1	25,5	19,5	15,2	12,5
1991				19,5	30,0		19,2					
Schweinefleisch⁵⁾												
1980		58,2	41,2	54,3	35,7	16,2	26,1	32,3	24,6	39,8		
1985	36,9	60,1	46,0	56,7	35,3	21,3	24,4	33,3	27,6	41,5	21,1	38,4
1989	39,3	58,7	46,7	64,7	37,4	23,3	24,3	35,6	30,9	46,7	27,6	45,1
1990	39,3	57,8	44,9	64,2	37,2	21,0	24,1	35,4	31,5	45,5	28,6	47,1
1991				65,2	37,0		23,9					
Geflügelfleisch⁵⁾												
1980		9,9	13,0	8,2	16,7	12,0	13,4	14,4	18,1	9,0		
1985	15,9	9,7	15,4	11,0	17,7	15,7	16,2	17,2	18,0	13,7	13,5	21,8
1989	17,9	11,4	15,8	11,7	21,1	16,0	18,6	19,6	19,6	17,2	18,0	22,5
1990	18,5	12,4	16,5	11,7	21,6	16,5	19,5	21,7	19,4	18,6	18,1	22,6
1991				11,9	21,8		19,9					
Eier												
1980		17,2	13,3	13,5	14,7	11,5	14,1	11,8	11,4	10,0		
1985	14,1	17,0	14,4	14,7	15,6	11,5	13,5	12,4	11,3	11,7	6,7	16,5
1989	13,1	15,3	12,2	15,8	15,5	12,4	11,8	10,0	10,3	9,8	7,2	15,9
1990	13,2	15,2	13,7	13,9	14,9	11,9	12,5	10,0	10,2	10,4	7,1	16,4
1991			14,2	14,3	15,0	11,3			11,1		7,7	15,3
Käse												
1980		12,3	10,2	9,2	18,2	17,7	5,6	2,6	13,5	12,8		
1985		14,5	11,3	11,3	20,9	21,1	6,3	4,2	15,3	12,8		
1989	13,4	16,7	13,1	14,2	22,3	18,0	7,3	4,3	14,8	13,5	5,0	4,3
1990	10,6	17,1	13,8	14,6	22,8		7,6	4,6		14,0	5,5	4,4
1991							7,3				6,3	
Butter⁶⁾												
1980		7,1	8,5	10,5	9,2	0,9	5,8	12,3	2,1	3,6		
1985		7,6	8,1	7,2	9,3	1,0	5,0	9,6	2,8	4,0		
1989	4,6	7,4	7,7	6,4	8,5	1,1	3,7	5,7	2,1	3,2	1,1	0,5
1990	4,0	6,6	7,4	5,8	8,8		3,4	3,4		4,1	1,4	0,5
1991							3,2				1,5	
Pflanzliche Öle und Fette⁷⁾												
1980		6,3	4,5	6,8	13,5		9,6	9,1	22,0	4,6	15,9	
1985	13,9	6,3	5,3	15,8	12,4	22,4	11,0	12,1	22,8	6,3	14,2	22,3
1989	14,9	7,6	6,3	19,7	13,4	25,6	10,6	15,6	24,5	6,9	15,5	22,3
1990		9,5	7,2	25,7			11,3		24,9			22,7
1991												
Margarine⁸⁾												
1980		7,3	9,4	11,9	3,4		6,3	4,1	0,8	12,0	4,6	
1985	4,6	6,8	10,8	12,3	3,3	2,1	6,6	4,8	0,7	11,2	4,6	1,4
1989	4,7	6,4	10,9	11,3	3,3	2,4	7,6	4,0	0,9	9,5	4,6	1,8
1990		10,8	10,7	10,9			7,2		0,9			4,2
1991												4,2

1) Ab 1991 Angaben nach dem Gebietsstand ab dem 3.10.1990. — 2) In Mehlwerten. — 3) Weißzuckerwert. — 4) Einschl. Konserven und Säfte in Frischgewicht. — 5) Schlachtgewicht einschl. Abschnittsfette. — 6) Produktgewicht. — 7) Rohöl. — 8) Rohfettangaben.

Schwerpunkthemen

Land- und Forstwirtschaft, Fischerei in den EG-Ländern

66 Selbstversorgungsgrad bei Nahrungsmitteln

Prozent

Gegenstand der Nachweisung	Euro- päische Gemein- schaft	Bundes- republik Deutsch- land	Belgien - Luxem- burg	Däne- mark	Frank- reich	Griechen- land	Groß- britannien u. Nord- irland	Irland	Italien	Nieder- lande	Portugal	Spanien
Getreide insgesamt												
1980		87	59	112	188	87	80	83	69	26		
1985	120	99	55	134	220	110	139	97	82	31	36	93
1989	121	106	58	136	221	108	108	103	78	28	47	113
1990	120	101	58	140	228	113	116	100	78	32	60	98
1991	...	114	...	155	215	93	119	...	80	...	43	91
Weizen												
1980		104	88	120	196	135	77	48	80	58		
1985	139	106	78	142	265	135	142	77	84	65	45	101
1989	127	116	74	132	248	120	101	64	76	44	39	119
1990	136	109	87	153	271	135	123	65	72	57	63	100
1991	...	121	...	178	238	100	129	...	76	...	29	81
Kartoffeln												
1980		88	104	101	104	104	94	98	101	132		
1985	102	90	110	100	100	106	96	92	90	149	94	101
1989	102	94	151	99	101	98	90	83	87	150	81	93
1990	100	92	144	97	89	98	89	79	93	154	86	93
1991	...	99	146	97	91	...	88	156	...	94
Zucker¹⁾												
1980		124	277	192	194	100	48	118	91	142		
1985	124	132	231	239	...	85	55	160	77	164	3	117
1989	129	132	225	281	...	84	57	155	97	179	1	120
1990	128	141	222	285	...	109	54	187	104	194	1	90
1991	...	151	246	259	...	92	53	166	89	197	1	...
Gemüse²⁾												
1980	103	34	143	70	94	124	74	87	123	186	142	114
1985	108	37	112	71	92	156	67	81	123	202	146	131
1989	...	37	122	...	89	139	88	82	122	210	...	119
1990	...	38	130	159	...	85	120	217	...	105
1991	...	41	126	122	245	...	119
Frischobst (ohne Zitrusfrüchte)²⁾												
1980	87	53	81	53	96	144	31	19	131	52	95	107
1985	86	57	83	40	88	124	19	15	127	62	92	116
1989	...	55	88	...	86	110	19	13	116	67	...	122
1990	...	22	69	133	...	15	113	76	...	110
1991	...	20	54	115	78
Fleisch insgesamt³⁾												
1980		88	121	315	97	80	77	286	75	210		
1985		89	121	326	99	71	81	274	74	237	93	97
1989	100	89	140	289	99	66	81	275	72	229	92	96
1990	102	90	135	299	101	68	84	303	74	231	90	97
1991	315	105	...	87
Rindfleisch (einschl. Kälberfleisch)³⁾												
1980		104	108	351	111	46	84	629	63	141		
1985		113	127	328	118	35	89	692	61	185	85	87
1989	100	113	150	208	108	28	81	716	56	154	83	96
1990	108	120	159	208	114	29	91	948	63	160	71	102
1991	213	119	...	92
Schweinefleisch³⁾												
1980		88	160	352	82	92	65	133	71	240		
1985		86	144	375	81	70	71	115	71	272	92	99
1989	103	85	172	351	85	65	68	117	68	271	92	96
1990	104	86	161	366	87	69	69	129	67	280	94	97
1991	180	381	88	73	72	126	67	...	91	...
Geflügelfleisch³⁾												
1980		61	85	231	126	103	99	102	99	294		
1985		80	83	205	129	99	96	90	97	215	100	97
1989	105	80	95	213	132	96	96	100	97	195	98	95
1990	105	58	98	220	137	96	93	107	98	187	98	95
1991	100	233	142	94	96	110	98	...	102	...
Eier												
1980		73	138	101	100	101	98	79	93	309		
1985	101	73	113	98	98	97	95	79	92	325	100	99
1989	102	72	126	93	97	98	97	90	94	355	100	95
1990	103	71	122	104	108	98	92	92	95	338	101	97
1991	...	76	126	103	99	98	95	...	104	98
Käse												
1980		93	39	451	114	93	72	544	80	225		
1985		96	38	441	114	87	72	527	75	254		
1989	107	94	50	380	115	87	67	493	80	255	100	89
1990	...	96	38	393	115	...	71	438	...	252	100	98
1991	116	...	39	99	...
Butter⁴⁾												
1980		132	112	209	122	78	51	295	63	255		
1985		112	117	183	116	51	71	491	51	453		
1989	115	87	105	177	110	39	62	780	67	453	109	174
1990	...	96	116	194	108	...	71	1 292	...	353	100	238
1991	98	...	57	107	...
Pflanzliche Öle und Fette												
1980		10	1	3	33		15	0	57	1		
1985	59	19	3	20	51	128	24	0	59	1	30	108
1989	65	34	3	73	83	127	31	0	83	0	17	75
1990	...	40	4	74	29	...	37	86
1991
Margarine⁵⁾												
1980		99	137	112	85		96	93	89	124	100	
1985	102	99	136	116	75	95	90	88	79	151	106	96
1989	102	104	145	128	72	92	92	121	71	132	106	100
1990	...	107	150	129	95	...	72	99
1991	98

1) Weißzuckerwert. — 2) Einschl. Konserven und Säfte in Frischgewicht. — 3) Schlachtgewicht einschl. Abschnittsfette. — 4) Produktgewicht. — 5) Rohfettangaben.

Land- und Forstwirtschaft, Fischerei in den EG-Ländern

67 Endproduktion, Vorleistungen und Wertschöpfung der Landwirtschaft*)

Gegenstand der Nachweisung	1985		1988		1989		1990		1991	
	Mill. ECU	% der Endproduktion des Landes	Mill. ECU	% der Endproduktion des Landes	Mill. ECU	% der Endproduktion des Landes	Mill. ECU	% der Endproduktion des Landes	Mill. ECU	% der Endproduktion des Landes
EG-Länder										
Endproduktion	185 202	100	186 409	100	202 011	100	202 308	100	...	100
in Mill. DM	412 318	100	386 686	100	418 193	100	415 159	100	...	100
Pflanzliche Endproduktion	86 295	46,6	91 435	49,1	98 450	48,7	101 758	50,3
in Mill. DM	192 120	46,6	189 672	49,1	203 806	48,7	208 815	50,3
darunter:										
Getreide 1)	22 851	12,3	22 771	12,2	22 332	11,1	22 298	11,0
Kartoffeln	3 119	1,7	3 888	2,0	4 485	2,2	4 483	2,2
Zuckerrüben	4 332	2,3	4 461	2,4	4 727	2,3	4 695	2,3
Handelsgewächse	5 352	2,9	6 705	3,6	7 098	3,5	6 991	3,5
Ölsaaten und -früchte (ohne Oliven)	3 066	1,7	4 263	2,3	4 554	2,3	4 609	2,3
Frischgemüse	15 005	8,1	16 392	8,8	17 605	8,7	19 502	9,6
Frischobst 2)	7 984	4,3	8 476	4,5	8 798	4,4	9 613	4,8
Weinmost und Wein	8 647	4,7	8 273	4,4	11 647	5,8	12 626	6,2
Tierische Endproduktion	98 501	53,2	94 177	50,5	103 031	51,0	99 696	49,3
in Mill. DM	219 294	53,2	195 360	50,5	213 289	51,0	204 588	49,3
darunter:										
Rinder (einschl. Kälber)	24 503	13,2	23 439	12,6	25 471	12,6	23 993	11,9
Schweine	20 533	11,1	17 586	9,4	21 551	10,7	20 790	10,3
Geflügel	8 256	4,5	8 253	4,4	8 661	4,3	8 956	4,4
Milch, Roh-	32 593	17,6	32 702	17,5	34 859	17,3	33 585	16,6
Eier	5 433	2,9	4 901	2,6	5 122	2,5	5 147	2,5
Sonstige Endproduktion der Landwirtschaft	406	0,2	797	0,4	530	0,3	856	0,4
- Vorleistungen	84 649	45,7	82 183	44,1	85 926	42,5	86 822	42,9
in Mill. DM	188 455	45,7	170 480	44,1	177 880	42,5	178 189	42,9
darunter:										
Futtermittel	35 216	19,0	34 504	18,5	35 635	17,6	34 459	17,0
Dünge- und Bodenverbesserungsmittel	11 417	6,2	9 386	5,0	9 481	4,7	9 332	4,6
Energie, Schmierstoffe	9 935	5,4	7 239	3,9	7 815	3,9	8 812	4,4
= Bruttowertschöpfung zu Marktpreisen	100 551	54,3	104 226	55,9	116 085	57,5	115 485	57,1
in Mill. DM	223 858	54,3	216 206	55,9	240 313	57,5	236 988	57,1
+ Subventionen	7 443	4,0	9 674	5,2	11 012	5,5	12 156	6,0
- Produktionssteuern	3 126	1,7	3 953	2,1	3 811	1,9	3 908	1,9
= Bruttowertschöpfung zu Faktorkosten	104 869	56,6	110 003	59,0	123 384	61,1	123 817	61,2
in Mill. DM	233 471	56,6	228 190	59,0	255 382	61,1	254 087	61,2
- Abschreibungen	20 929	11,3	23 545	12,6	25 194	12,5	26 111	12,9
= Nettowertschöpfung zu Faktorkosten	83 941	45,3	86 458	46,4	98 170	48,6	97 706	48,3
in Mill. DM	186 879	45,3	179 348	46,4	203 226	48,6	200 504	48,3
Bundesrepublik Deutschland										
Endproduktion	26 823	100	26 987	100	28 925	100	27 615	100	...	100
in Mill. DM	59 716	100	55 982	100	59 879	100	56 669	100	...	100
Pflanzliche Endproduktion	8 705	32,5	9 811	36,4	9 972	34,5	9 854	35,7
in Mill. DM	19 380	32,5	20 352	36,4	20 644	34,5	20 222	35,7
darunter:										
Getreide 1)	2 526	9,4	2 867	10,6	2 400	8,3	2 456	8,9
Kartoffeln	412	1,5	488	1,8	537	1,9	446	1,6
Zuckerrüben	1 047	3,9	975	3,6	1 080	3,7	1 132	4,1
Handelsgewächse	471	1,8	604	2,2	736	2,5	731	2,6
Ölsaaten und -früchte (ohne Oliven)	325	1,2	466	1,7	595	2,1	581	2,1
Frischgemüse	563	2,1	628	2,3	671	2,3	770	2,8
Frischobst 2)	1 120	4,2	1 408	5,2	1 355	4,7	1 409	5,1
Weinmost und Wein	925	3,4	934	3,5	1 281	4,4	1 000	3,6
Tierische Endproduktion	18 114	67,5	17 158	63,6	18 933	65,5	17 745	64,3
in Mill. DM	40 327	67,5	35 592	63,6	39 194	65,5	36 415	64,3
darunter:										
Rinder (einschl. Kälber)	4 520	16,9	4 402	16,3	4 659	16,1	4 392	15,9
Schweine	5 088	19,0	3 997	14,8	4 832	16,7	4 849	16,8
Geflügel	488	1,8	528	2,0	562	1,9	596	2,2
Milch, Roh-	6 909	25,8	7 162	26,5	7 720	26,7	6 998	25,3
Eier	875	3,3	804	3,0	836	2,9	840	3,0
Sonstige Endproduktion der Landwirtschaft	4	0,0	18	0,1	20	0,1	16	0,1
- Vorleistungen	15 644	58,3	14 244	52,8	14 549	50,3	14 625	53,0
in Mill. DM	34 828	58,3	29 548	52,8	30 119	50,3	30 012	53,0
darunter:										
Futtermittel	5 530	20,6	4 914	18,2	4 829	16,7	4 414	16,0
Dünge- und Bodenverbesserungsmittel	2 060	7,7	1 577	5,8	1 538	5,3	1 492	5,4
Energie, Schmierstoffe	2 677	10,0	1 882	7,0	2 029	7,0	2 213	8,0
= Bruttowertschöpfung zu Marktpreisen	11 179	41,7	12 743	47,2	14 376	49,7	12 990	47,0
in Mill. DM	24 888	41,7	26 434	47,2	29 760	49,7	26 657	47,0
+ Subventionen	1 946	7,3	2 710	10,0	2 809	9,0	2 938	10,6
- Produktionssteuern	514	1,9	679	2,5	606	2,1	544	2,0
= Bruttowertschöpfung zu Faktorkosten	12 611	47,0	14 774	54,7	16 379	56,8	15 384	55,7
in Mill. DM	28 076	47,0	30 647	54,7	33 907	56,8	31 570	55,7
- Abschreibungen	4 626	17,2	4 970	18,4	5 067	17,5	5 316	19,3
= Nettowertschöpfung zu Faktorkosten	7 984	29,8	9 804	36,3	11 312	39,1	10 068	36,5
in Mill. DM	17 775	29,8	20 337	36,3	23 418	39,1	20 661	36,5

*) In jeweiligen Preisen

1) Ohne Reis. - 2) Ohne Zitrusfrüchte, Weintrauben und Oliven.

Schwerpunkthemen

Land- und Forstwirtschaft, Fischerei in den EG-Ländern

67 Endproduktion, Vorleistungen und Wertschöpfung der Landwirtschaft*)

Gegenstand der Nachweisung	1985		1988		1989		1990		1991	
	Mill. ECU	% der Endproduktion des Landes	Mill. ECU	% der Endproduktion des Landes	Mill. ECU	% der Endproduktion des Landes	Mill. ECU	% der Endproduktion des Landes	Mill. ECU	% der Endproduktion des Landes
Belgien										
Endproduktion	5 390	100	5 579	100	6 370	100	6 080	100	...	100
in Mill. DM	12 000	100	11 573	100	13 187	100	12 477	100	...	100
Pflanzliche Endproduktion	1 812	33,6	2 004	35,9	2 212	34,7	2 284	37,2
in Mill. DM	4 034	33,6	4 157	35,9	4 579	34,7	4 646	37,2
darunter:										
Getreide 1)	300	5,6	327	5,9	314	4,9	273	4,5
Kartoffeln	107	2,0	148	2,7	224	3,5	206	3,9
Zuckerrüben	245	4,5	250	4,5	256	4,0	282	4,3
Handelsgewächse	24	0,4	23	0,4	23	0,4	26	0,4
Ölsaaten und -früchte (ohne Oliven)	3	0,1	5	0,1	5	0,1	6	0,1
Frischgemüse	600	11,1	636	11,4	711	11,2	794	13,1
Frischobst 2)	180	3,3	208	3,7	255	4,0	258	4,2
Weinmost und Wein	0	0,0	0	0,0	0	0,0	0	0,0
Tierische Endproduktion	3 572	66,3	3 565	63,9	4 148	65,1	3 805	62,6
in Mill. DM	7 952	66,3	7 395	63,9	8 587	65,1	7 808	62,6
darunter:										
Rinder (einschl. Kälber)	1 123	20,8	1 077	19,3	1 237	19,4	1 230	20,2
Schweine	1 138	21,1	1 107	19,8	1 444	22,7	1 190	19,6
Geflügel	172	3,2	189	3,4	192	3,0	200	3,3
Milch, Roh-	874	16,2	946	17,0	1 031	16,2	919	15,1
Eier	184	3,4	184	2,9	158	2,5	173	2,8
Sonstige Endproduktion der Landwirt-										
schaft	6	0,1	10	0,2	10	0,2	11	0,2
- Vorleistungen	3 142	58,3	3 235	58,0	3 458	54,3	3 444	56,6
in Mill. DM	6 995	58,3	6 711	58,0	7 159	54,3	7 087	56,6
darunter:										
Futtermittel	1 515	28,1	1 517	27,2	1 583	24,9	1 522	25,0
Dünge- und Bodenverbesserungsmittel	226	4,2	243	4,4	243	3,8	256	4,2
Energie, Schmierstoffe	323	6,0	216	3,9	238	3,7	255	4,2
= Bruttowertschöpfung zu Marktpreisen	2 248	41,7	2 345	42,0	2 912	45,7	2 636	43,4
in Mill. DM	5 005	41,7	4 864	42,0	6 028	45,7	5 409	43,4
+ Subventionen	159	3,0	191	3,4	211	3,3	339	5,6
- Produktionssteuern	27	0,5	43	0,8	49	0,8	58	1,0
= Bruttowertschöpfung zu Faktorkosten	2 380	44,2	2 492	44,7	3 073	48,2	2 917	48,0
in Mill. DM	5 299	44,2	5 169	44,7	6 362	48,2	5 986	48,0
- Abschreibungen	347	6,4	415	7,4	430	6,8	457	7,5
= Nettowertschöpfung zu Faktorkosten	2 033	37,7	2 077	37,2	2 643	41,5	2 460	40,5
in Mill. DM	4 526	37,7	4 309	37,2	5 471	41,5	5 048	40,5
Dänemark										
Endproduktion	6 620	100	6 348	100	6 869	100	6 983	100	...	100
in Mill. DM	14 738	100	13 168	100	14 220	100	14 289	100	...	100
Pflanzliche Endproduktion	2 050	31,0	2 084	32,8	2 241	32,6	2 465	35,4
in Mill. DM	4 564	31,0	4 323	32,8	4 639	32,6	5 058	35,4
darunter:										
Getreide 1)	919	13,9	932	14,7	968	14,1	1 071	15,4
Kartoffeln	59	0,9	75	1,2	79	1,2	90	1,3
Zuckerrüben	138	2,1	141	2,2	140	2,0	146	2,1
Handelsgewächse	247	3,7	213	3,4	301	4,4	334	4,8
Ölsaaten und -früchte (ohne Oliven)	245	3,7	213	3,4	301	4,4	334	4,8
Frischgemüse	101	1,5	102	1,6	107	1,6	118	1,7
Frischobst 2)	30	0,5	29	0,5	31	0,5	32	0,5
Weinmost und Wein	0	0,0	0	0,0	0	0,0	0	0,0
Tierische Endproduktion	4 571	69,0	4 264	67,2	4 628	67,4	4 498	64,6
in Mill. DM	10 176	69,0	8 845	67,2	9 581	67,4	9 230	64,6
darunter:										
Rinder (einschl. Kälber)	698	10,5	571	9,0	642	9,3	592	8,5
Schweine	1 923	29,0	1 701	26,8	1 983	28,9	1 902	27,3
Geflügel	123	1,9	108	1,7	124	1,8	123	1,8
Milch, Roh-	1 516	22,9	1 560	24,6	1 625	23,7	1 604	23,0
Eier	71	1,1	67	1,1	68	1,0	65	0,9
Sonstige Endproduktion der Landwirt-										
schaft	- 1	0,0	0	0,0	0	0,0	0	0,0
- Vorleistungen	3 431	51,8	3 280	51,7	3 340	48,6	3 441	49,4
in Mill. DM	7 638	51,8	6 804	51,7	6 914	48,6	7 061	49,4
darunter:										
Futtermittel	1 679	25,4	1 593	25,1	1 554	22,6	1 526	21,9
Dünge- und Bodenverbesserungsmittel	426	6,4	291	4,6	298	4,3	316	4,5
Energie, Schmierstoffe	264	4,0	224	3,5	255	3,7	267	3,8
= Bruttowertschöpfung zu Marktpreisen	3 189	48,2	3 068	48,3	3 529	51,4	3 522	50,6
in Mill. DM	7 100	48,2	6 364	48,3	7 306	51,4	7 228	50,6
+ Subventionen	106	1,6	78	1,2	65	0,9	62	0,9
- Produktionssteuern	121	1,8	208	3,3	200	2,9	214	3,1
= Bruttowertschöpfung zu Faktorkosten	3 174	47,9	2 937	46,3	3 394	49,4	3 370	48,4
in Mill. DM	7 086	47,9	6 092	46,3	7 028	49,4	6 916	48,4
- Abschreibungen	778	11,8	876	13,8	909	13,2	901	12,9
= Nettowertschöpfung zu Faktorkosten	2 396	36,2	2 061	32,5	2 485	36,2	2 470	35,5
in Mill. DM	5 334	36,2	4 275	32,5	5 144	36,2	5 069	35,5

*) In jeweiligen Preisen

1) Ohne Reis. - 2) Ohne Zitrusfrüchte, Weintrauben und Oliven.

Land- und Forstwirtschaft, Fischerei in den EG-Ländern

67 Endproduktion, Vorleistungen und Wertschöpfung der Landwirtschaft *)

Gegenstand der Nachweisung	1985		1988		1989		1990		1991	
	Mill. ECU	% der Endproduktion des Landes	Mill. ECU	% der Endproduktion des Landes	Mill. ECU	% der Endproduktion des Landes	Mill. ECU	% der Endproduktion des Landes	Mill. ECU	% der Endproduktion des Landes
Frankreich										
Endproduktion	43 033	100	42 755	100	46 877	100	48 133	100	48 633	100
in Mill. DM	95 805	100	88 691	100	96 628	100	98 774	100	95 633	100
Pflanzliche Endproduktion	22 023	51,2	23 134	54,1	25 296	54,2	26 747	55,6	25 823	55,4
in Mill. DM	49 030	51,2	47 989	54,1	52 366	54,2	54 888	55,6	52 957	55,4
darunter:										
Getreide 1)	8 069	18,8	8 325	19,5	8 491	18,2	8 919	18,5	9 499	20,4
Kartoffeln	347	0,8	579	1,4	696	1,5	580	1,2	643	1,4
Zuckerrüben	1 120	2,6	1 157	2,7	1 146	2,5	1 185	2,5	1 130	2,4
Handelsgewächse	1 614	3,8	2 084	4,9	2 098	4,5	1 901	3,9	1 637	3,5
Ölsaaten und -früchte (ohne Oliven)	1 357	3,2	1 866	4,4	1 894	4,1	1 732	3,6	1 471	3,2
Frischgemüse	2 758	6,4	2 642	6,2	2 637	5,6	2 812	5,8	3 362	7,2
Frischobst 2)	1 501	3,5	1 472	3,4	1 507	3,2	1 738	3,6	1 803	3,9
Weinmost und Wein	4 393	10,2	4 207	9,8	5 956	12,8	6 756	14,0	4 806	10,3
Tierische Endproduktion	21 162	49,2	19 922	46,6	21 571	46,2	21 565	44,8	20 902	44,8
in Mill. DM	47 113	49,2	41 326	46,6	44 655	46,2	44 254	44,8	42 865	44,8
darunter:										
Rinder (einschl. Kälber)	6 656	15,5	6 088	14,2	6 787	14,5	6 307	13,1	6 001	12,9
Schweine	2 733	6,4	2 395	5,6	2 953	6,3	2 932	6,1	2 982	6,4
Geflügel	2 086	4,8	2 270	5,3	2 415	5,2	2 571	5,3	2 720	5,8
Milch, Roh-	7 247	16,8	7 057	16,5	7 286	15,6	7 814	15,8	7 125	15,3
Eier	882	2,1	789	1,8	809	1,7	781	1,6	804	1,7
Sonstige Endproduktion der Landwirtschaft	- 152	- 0,4	- 301	- 0,7	- 190	- 0,4	- 179	- 0,4	- 92	- 0,2
- Vorleistungen	19 572	45,5	19 815	46,3	20 907	44,8	21 306	44,3	21 310	45,7
in Mill. DM	43 573	45,5	41 104	46,3	43 281	44,8	43 722	44,3	43 702	45,7
darunter:										
Futtermittel	5 741	13,3	6 241	14,6	6 679	14,3	6 517	13,5	7 590	16,3
Dünge- und Bodenverbesserungsmittel	3 595	8,4	2 935	6,9	3 095	6,6	3 142	6,5	2 627	5,6
Energie, Schmierstoffe	1 898	4,4	1 430	3,3	1 512	3,2	1 672	3,5	1 701	3,6
= Bruttowertschöpfung zu Marktpreisen	23 461	54,5	22 940	53,7	25 770	55,2	26 827	55,7	25 322	54,3
in Mill. DM	52 232	54,5	47 587	53,7	53 348	55,2	55 052	55,7	51 929	54,3
+ Subventionen	1 087	2,5	1 437	3,4	1 460	3,1	1 948	4,0	1 848	4,0
- Produktionssteuern	1 378	3,2	1 785	4,2	1 523	3,3	1 804	3,7	1 321	2,8
= Bruttowertschöpfung zu Faktorkosten	23 149	53,8	22 592	52,8	25 707	55,1	26 971	56,0	25 848	55,4
in Mill. DM	51 537	53,8	46 865	52,8	53 217	55,1	55 348	56,0	53 008	55,4
- Abschreibungen	3 770	8,8	3 986	9,3	4 129	8,8	4 276	8,9	4 409	9,5
= Nettowertschöpfung zu Faktorkosten	19 379	45,0	18 605	43,5	21 578	46,2	22 694	47,1	21 440	46,0
in Mill. DM	43 144	45,0	38 594	43,5	44 670	46,2	46 571	47,1	43 988	46,0
Griechenland										
Endproduktion	8 182	100	7 578	100	8 332	100	8 116	100	...	100
in Mill. DM	18 216	100	15 720	100	17 248	100	16 655	100	...	100
Pflanzliche Endproduktion	5 723	69,9	5 250	69,3	5 970	71,7	5 768	71,1
in Mill. DM	12 741	69,9	10 891	69,3	12 359	71,7	11 837	71,1
darunter:										
Getreide 1)	716	8,8	767	10,1	900	10,8	777	9,6
Kartoffeln	205	2,5	197	2,6	159	1,9	175	2,2
Zuckerrüben	111	1,4	75	1,0	140	1,7	104	1,3
Handelsgewächse	1 135	13,9	1 057	13,9	1 176	14,1	1 057	13,0
Ölsaaten und -früchte (ohne Oliven)	51	0,6	22	0,3	22	0,3	14	0,2
Frischgemüse	988	12,1	897	11,8	919	11,0	1 063	13,1
Frischobst 2)	670	8,2	656	8,7	638	7,7	641	7,9
Weinmost und Wein	151	1,8	127	1,7	161	1,9	118	1,5
Tierische Endproduktion	2 448	29,9	2 324	30,7	2 359	28,3	2 345	28,9
in Mill. DM	5 450	29,9	4 821	30,7	4 883	28,3	4 812	28,9
darunter:										
Rinder (einschl. Kälber)	332	4,1	270	3,6	283	3,2	277	3,4
Schweine	266	3,3	247	3,3	288	3,2	281	3,2
Geflügel	162	2,0	179	2,4	187	2,2	204	2,5
Milch, Roh-	726	8,9	663	8,7	713	8,6	790	9,7
Eier	216	2,6	192	2,5	200	2,4	202	2,5
Sonstige Endproduktion der Landwirtschaft	11	0,1	4	0,1	3	0,0	3	0,0
- Vorleistungen	1 897	23,2	1 726	22,8	1 831	22,0	2 037	25,1
in Mill. DM	4 223	23,2	3 580	22,8	3 790	22,0	4 180	25,1
darunter:										
Futtermittel	584	7,1	502	6,6	506	6,1	587	7,2
Dünge- und Bodenverbesserungsmittel	202	2,5	181	2,4	193	2,3	177	2,2
Energie, Schmierstoffe	398	4,9	326	4,3	330	4,0	428	5,3
= Bruttowertschöpfung zu Marktpreisen	6 285	76,8	5 851	77,2	6 501	78,0	6 078	74,9
in Mill. DM	13 992	76,8	12 137	77,2	13 458	78,0	12 473	74,9
+ Subventionen	412	5,0	441	5,8	693	8,3	704	8,7
- Produktionssteuern	134	1,6	11	0,1	13	0,2	13	0,2
= Bruttowertschöpfung zu Faktorkosten	6 563	80,2	6 339	83,7	7 259	87,1	6 855	84,5
in Mill. DM	14 611	80,2	13 150	83,7	15 027	87,1	14 067	84,5
- Abschreibungen	342	4,2	327	4,3	357	4,3	366	4,5
= Nettowertschöpfung zu Faktorkosten	6 221	76,0	6 012	79,3	6 902	82,8	6 488	79,9
in Mill. DM	13 850	76,0	12 471	79,3	14 288	82,8	13 314	79,9

*) In jeweiligen Preisen

1) Ohne Reis. — 2) Ohne Zitrusfrüchte, Weintrauben und Oliven.

Schwerpunktthemen

Land- und Forstwirtschaft, Fischerei in den EG-Ländern

67 Endproduktion, Vorleistungen und Wertschöpfung der Landwirtschaft*)

Gegenstand der Nachweisung	1985		1988		1989		1990		1991	
	Mill. ECU	% der Endproduktion des Landes	Mill. ECU	% der Endproduktion des Landes	Mill. ECU	% der Endproduktion des Landes	Mill. ECU	% der Endproduktion des Landes	Mill. ECU	% der Endproduktion des Landes
Großbritannien und Nordirland										
Endproduktion	19 421	100	18 035	100	19 326	100	18 692	100	...	100
in Mill. DM	43 237	100	37 412	100	40 008	100	38 358	100	...	100
Pflanzliche Endproduktion	7 376	38,0	6 975	38,7	7 553	39,1	7 523	40,2
in Mill. DM	16 421	38,0	14 469	38,7	15 636	39,1	15 438	40,2
darunter:										
Getreide 1)	3 634	18,7	2 830	15,7	3 150	16,3	3 007	16,1
Kartoffeln	492	2,5	604	3,3	690	3,6	713	3,8
Zuckerrüben	393	2,0	359	2,0	371	1,9	381	2,0
Handelsgewächse	443	2,3	383	2,1	434	2,2	500	2,7
Ölsaaten und -früchte (ohne Oliven)	417	2,1	384	2,0	415	2,1	481	2,6
Frischgemüse	1 356	7,0	1 485	8,1	1 514	7,8	1 510	8,1
Frischobst 2)	386	2,0	388	2,2	428	2,2	406	2,2
Weinmost und Wein	0	0,0	0	0,0	0	0,0	0	0,0
Tierische Endproduktion	11 848	61,0	10 887	60,4	11 586	60,0	10 960	58,6
in Mill. DM	26 377	61,0	22 584	60,4	23 985	60,0	22 491	58,6
darunter:										
Rinder (einschl. Kälber)	2 990	15,4	2 670	14,8	2 878	14,9	2 503	13,4
Schweine	1 617	8,3	1 297	7,2	1 506	7,8	1 424	7,6
Geflügel	1 209	6,2	1 232	6,8	1 237	6,4	1 266	6,8
Milch, Roh-	4 169	21,5	3 962	22,0	4 140	21,4	3 982	21,3
Eier	798	4,1	611	3,4	607	3,1	680	3,6
Sonstige Endproduktion der Landwirt- schaft	197	1,0	173	1,0	187	0,1	209	1,1
- Vorleistungen	10 853	55,9	10 066	55,8	10 122	52,4	9 761	52,2
in Mill. DM	24 182	55,9	20 881	55,8	20 954	52,4	20 031	52,2
darunter:										
Futtermittel	4 279	22,0	4 145	23,0	4 095	21,2	3 974	21,3
Dünge- und Bodenverbesserungsmittel	1 578	8,1	1 180	6,4	1 083	5,6	1 020	5,5
Energie, Schmierstoffe	1 046	5,4	630	3,5	649	3,4	665	3,6
= Bruttowertschöpfung zu Marktpreisen	8 568	44,1	7 969	44,2	9 204	47,6	8 931	47,8
in Mill. DM	19 075	44,1	16 531	44,2	19 054	47,6	18 327	47,8
+ Subventionen	887	4,6	959	5,3	967	5,0	965	5,2
- Produktionssteuern	207	1,1	324	1,8	354	1,8	261	1,4
= Bruttowertschöpfung zu Faktorkosten	9 248	47,6	8 604	47,7	9 816	50,8	9 634	51,5
in Mill. DM	20 589	47,6	17 848	47,7	20 321	50,8	19 770	51,5
- Abschreibungen	2 441	12,6	2 387	13,2	2 519	13,0	2 488	13,3
= Nettowertschöpfung zu Faktorkosten	6 807	35,1	6 217	34,5	7 297	37,8	7 147	38,2
in Mill. DM	15 155	35,1	12 897	34,5	15 106	37,8	14 666	38,2
Irland										
Endproduktion	3 829	100	4 070	100	4 332	100	4 189	100	...	100
in Mill. DM	8 525	100	8 443	100	8 968	100	8 586	100	...	100
Pflanzliche Endproduktion	451	11,8	486	11,9	530	12,2	547	13,1
in Mill. DM	1 004	11,8	1 008	11,9	1 097	12,2	1 123	13,1
darunter:										
Getreide 1)	187	4,9	212	5,2	217	5,0	217	5,2
Kartoffeln	50	1,3	43	1,1	59	1,4	53	1,3
Zuckerrüben	61	1,6	67	1,6	70	1,6	72	1,7
Handelsgewächse	6	0,2	5	0,1	5	0,1	7	0,2
Ölsaaten und -früchte (ohne Oliven)	0	0,0	0	0,0	0	0,0	0	0,0
Frischgemüse	83	2,2	87	2,1	100	2,3	114	2,7
Frischobst 2)	10	0,3	11	0,3	13	0,3	13	0,3
Weinmost und Wein	0	0,0	0	0,0	0	0,0	0	0,0
Tierische Endproduktion	3 378	88,2	3 584	88,1	3 802	87,8	3 642	86,9
in Mill. DM	7 520	88,2	7 435	88,1	7 871	87,8	7 474	86,9
darunter:										
Rinder (einschl. Kälber)	1 446	37,8	1 608	39,5	1 555	35,9	1 612	38,5
Schweine	212	5,5	176	4,3	226	5,2	230	5,5
Geflügel	100	2,6	117	2,9	115	2,7	129	3,1
Milch, Roh-	1 350	35,3	1 364	33,5	1 539	35,5	1 357	32,4
Eier	39	1,0	32	0,8	34	0,8	32	0,8
Sonstige Endproduktion der Landwirt- schaft	0	0,0	0	0,0	0	0,0	0	0,0
- Vorleistungen	1 765	46,1	1 584	38,9	1 733	40,0	1 778	42,4
in Mill. DM	3 929	46,1	3 286	38,9	3 588	40,0	3 649	42,4
darunter:										
Futtermittel	670	17,5	630	15,5	697	16,1	683	16,3
Dünge- und Bodenverbesserungsmittel	405	10,6	285	7,0	321	7,4	441	10,5
Energie, Schmierstoffe	218	5,7	168	4,1	184	4,2	203	4,8
= Bruttowertschöpfung zu Marktpreisen	2 063	53,9	2 486	61,1	2 598	60,0	2 410	57,5
in Mill. DM	4 593	53,9	5 157	61,1	5 378	60,0	4 946	57,5
+ Subventionen	254	6,6	280	6,9	278	6,4	495	11,8
- Produktionssteuern	57	1,5	80	2,0	58	1,3	67	1,6
= Bruttowertschöpfung zu Faktorkosten	2 261	59,0	2 686	66,0	2 820	65,1	2 838	67,7
in Mill. DM	5 034	59,0	5 572	66,0	5 838	65,1	5 824	67,7
- Abschreibungen	391	10,2	385	9,5	405	9,3	440	10,5
= Nettowertschöpfung zu Faktorkosten	1 870	48,8	2 301	56,5	2 411	55,7	2 398	57,2
in Mill. DM	4 163	48,8	4 773	56,5	4 991	55,7	4 921	57,2

*) In jeweiligen Preisen

1) Ohne Reis. - 2) Ohne Zitrusfrüchte, Weintrauben und Oliven.

Land- und Forstwirtschaft, Fischerei in den EG-Ländern

67 Endproduktion, Vorleistungen und Wertschöpfung der Landwirtschaft*)

Gegenstand der Nachweisung	1985		1988		1989		1990		1991	
	Mill. ECU	% der Endproduktion des Landes	Mill. ECU	% der Endproduktion des Landes	Mill. ECU	% der Endproduktion des Landes	Mill. ECU	% der Endproduktion des Landes	Mill. ECU	% der Endproduktion des Landes
Italien										
Endproduktion	33 866	100	34 053	100	36 567	100	36 307	100	...	100
in Mill. DM	75 619	100	70 639	100	75 699	100	74 506	100	...	100
Pflanzliche Endproduktion	20 095	59,2	20 853	61,2	22 181	60,7	21 833	60,1
in Mill. DM	44 738	59,2	43 257	61,2	45 918	60,7	44 804	60,1
darunter:										
Getreide 1)	3 235	9,5	3 043	8,9	2 920	8,0	2 988	8,2
Kartoffeln	512	1,5	433	1,3	560	1,5	585	1,6
Zuckerrüben	529	1,6	635	1,9	698	1,9	579	1,6
Handelsgewächse	631	1,9	1 271	3,7	1 365	3,7	1 335	3,7
Ölsaaten und -früchte (ohne Oliven)	286	0,8	775	2,3	846	2,3	825	2,3
Frischgemüse	4 759	14,0	4 939	14,5	5 133	14,0	5 422	14,9
Frischobst 2)	2 358	6,9	2 438	7,2	2 459	6,7	2 747	7,6
Weinmost und Wein	2 206	6,5	2 374	7,0	2 797	7,6	3 044	8,3
Tierische Endproduktion	13 650	40,2	12 897	37,9	14 030	38,4	14 116	38,9
in Mill. DM	30 389	40,2	26 753	37,9	29 044	38,4	28 968	38,9
darunter:										
Rinder (einschl. Kälber)	3 558	10,5	3 228	9,5	3 810	9,9	3 483	9,6
Schweine	2 205	6,5	1 904	5,6	2 151	5,9	2 328	6,4
Geflügel	2 072	6,1	1 874	5,5	1 979	5,4	2 045	5,6
Milch, Roh-	3 886	11,4	3 949	11,6	4 229	11,6	4 292	11,8
Eier	829	2,4	867	2,6	933	2,6	863	2,4
Sonstige Endproduktion der Landwirt- schaft	221	0,7	303	0,9	356	1,0	358	1,0
- Vorleistungen	12 206	35,9	9 948	29,2	10 545	28,8	10 704	29,5
in Mill. DM	27 174	35,9	20 636	29,2	21 830	28,8	21 966	29,5
darunter:										
Futtermittel	5 560	16,4	5 443	16,0	5 676	15,5	5 584	15,4
Dünge- und Bodenverbesserungsmittel	1 247	3,7	1 167	3,4	1 150	3,1	1 079	3,0
Energie, Schmierstoffe	1 263	3,7	980	2,9	1 139	3,1	1 462	4,0
= Bruttowertschöpfung zu Marktpreisen	23 760	70,0	24 105	70,8	26 023	71,2	25 603	70,5
in Mill. DM	52 897	70,0	50 003	70,8	53 871	71,2	52 540	70,5
+ Subventionen	2 195	6,5	2 728	8,0	3 454	9,4	3 254	9,0
- Produktionssteuern	221	0,7	302	0,9	356	1,0	357	1,0
= Bruttowertschöpfung zu Faktorkosten	25 733	75,8	26 530	77,9	29 120	79,6	28 500	78,5
in Mill. DM	57 290	75,8	55 034	77,9	60 283	79,6	58 485	78,5
- Abschreibungen	5 602	16,5	6 796	20,0	7 663	21,0	8 016	22,1
= Nettowertschöpfung zu Faktorkosten	20 132	59,3	19 734	58,0	21 457	58,7	20 483	56,4
in Mill. DM	44 820	59,3	40 936	58,0	44 419	58,7	42 033	56,4
Luxemburg										
Endproduktion	165,00	100	171,92	100	191,53	100	194,04	100	...	100
in Mill. DM	367,34	100	356,63	100	396,50	100	398,19	100	...	100
Pflanzliche Endproduktion	26,99	16,4	32,11	18,7	38,19	19,9	34,58	17,8
in Mill. DM	60,09	16,4	66,61	18,7	79,06	19,9	70,96	17,8
darunter:										
Getreide 1)	9,73	5,9	10,52	6,1	9,77	5,1	9,73	5,0
Kartoffeln	2,00	1,2	2,07	1,2	2,15	1,1	2,47	1,3
Zuckerrüben	0	0,0	0	0,0	0	0,0	0	0,0
Handelsgewächse	0,40	0,2	0,91	0,5	1,50	0,8	1,86	1,0
Ölsaaten und -früchte (ohne Oliven)	0,40	0,2	0,91	0,5	1,50	0,8	1,86	1,0
Frischgemüse	2,03	1,2	1,78	1,0	1,63	0,9	2,26	1,2
Frischobst 2)	2,32	1,4	1,93	1,1	1,29	0,7	1,33	0,7
Weinmost und Wein	10,04	6,1	14,26	8,3	21,19	11,1	16,28	8,4
Tierische Endproduktion	137,24	83,2	138,72	80,7	152,62	79,7	158,75	81,8
in Mill. DM	305,54	83,2	287,76	80,7	315,95	79,7	325,77	81,8
darunter:										
Rinder (einschl. Kälber)	45,09	27,3	43,31	25,2	46,83	24,5	47,22	24,3
Schweine	14,63	8,9	12,30	7,2	14,82	7,7	16,18	8,3
Geflügel	0,09	0,1	0,08	0,0	0,08	0,0	0,06	0,0
Milch, Roh-	75,43	45,7	81,01	47,1	88,83	46,4	93,13	48,0
Eier	1,58	1,0	1,55	0,9	1,58	0,8	1,62	0,8
Sonstige Endproduktion der Landwirt- schaft	0,77	0,5	1,09	0,6	0,72	0,4	0,71	0,4
- Vorleistungen	66,48	40,3	67,77	39,4	71,91	37,5	77,43	39,9
in Mill. DM	148,01	40,3	140,58	39,4	148,86	37,5	156,90	39,9
darunter:										
Futtermittel	25,32	15,3	22,31	13,0	21,88	11,4	21,70	11,2
Dünge- und Bodenverbesserungsmittel	12,27	7,4	12,34	7,2	12,57	6,6	13,63	7,0
Energie, Schmierstoffe	8,33	5,0	6,74	3,9	7,22	3,8	8,33	4,3
= Bruttowertschöpfung zu Marktpreisen	98,53	59,7	104,14	60,6	119,62	62,5	116,61	60,1
in Mill. DM	219,36	59,7	216,03	60,6	247,63	62,5	239,30	60,1
+ Subventionen	8,36	5,1	13,12	7,6	15,78	8,2	15,45	8,0
- Produktionssteuern	2,37	1,4	4,98	2,9	3,18	1,7	2,91	1,5
= Bruttowertschöpfung zu Faktorkosten	104,51	63,3	112,29	65,3	132,22	69,0	129,14	66,6
in Mill. DM	232,67	63,3	232,93	65,3	273,71	69,0	265,01	66,6
- Abschreibungen	19,26	11,7	23,67	13,8	25,54	13,3	28,26	14,6
= Nettowertschöpfung zu Faktorkosten	85,25	51,7	88,61	51,5	106,68	55,7	100,86	52,0
in Mill. DM	189,79	51,7	183,81	51,5	220,84	55,7	206,98	52,0

*) In jeweiligen Preisen.

1) Ohne Reis. - 2) Ohne Zitrusfrüchte, Weintrauben und Oliven.

Schwerpunkthemen

Land- und Forstwirtschaft, Fischerei in den EG-Ländern

67 Endproduktion, Vorleistungen und Wertschöpfung der Landwirtschaft*)

Gegenstand der Nachweisung	1985		1988		1989		1990		1991	
	Mill. ECU	% der Endproduktion des Landes	Mill. ECU	% der Endproduktion des Landes	Mill. ECU	% der Endproduktion des Landes	Mill. ECU	% der Endproduktion des Landes	Mill. ECU	% der Endproduktion des Landes
Niederlande										
Endproduktion	13 754	100	14 285	100	15 686	100	15 631	100	...	100
in Mill. DM	30 621	100	29 591	100	32 472	100	32 077	100	...	100
Pflanzliche Endproduktion	4 713	34,3	5 589	39,0	6 100	38,9	6 658	42,6
in Mill. DM	10 493	34,3	11 552	39,0	12 628	38,9	13 659	42,6
darunter:										
Getreide 1)	185	1,3	198	1,4	217	1,4	200	1,3
Kartoffeln	386	2,8	437	3,1	584	3,7	662	4,2
Zuckerrüben	311	2,3	328	2,3	390	2,5	412	2,6
Handelsgewächse	22	0,2	17	0,1	16	0,1	17	0,1
Ölsaaten und -früchte (ohne Oliven)	19	0,1	13	0,1	13	0,1	13	0,1
Frischgemüse	1 302	9,5	1 496	10,5	1 639	10,4	1 819	11,6
Frischobst 2)	181	1,3	205	1,4	232	1,5	300	1,9
Weinmost und Wein	0	0,0	0	0,0	0	0,0	0	0,0
Tierische Endproduktion	9 041	65,7	8 695	61,0	9 586	61,1	8 976	57,4
in Mill. DM	20 128	65,7	18 037	61,0	19 844	61,1	18 420	57,4
darunter:										
Rinder (einschl. Kälber)	1 436	10,4	1 543	10,8	1 716	10,9	1 522	9,7
Schweine	2 885	19,5	2 199	15,4	2 797	17,8	2 738	17,5
Geflügel	546	4,0	500	3,5	540	3,4	569	3,6
Milch, Roh-	3 628	26,4	3 744	26,2	3 770	24,0	3 390	21,7
Eier	566	4,1	479	3,4	507	3,2	498	3,2
Sonstige Endproduktion der Landwirtschaft	0	0,0	1	0,0	0	0,0	- 1	0,0
- Vorleistungen	7 173	52,2	8 790	47,6	8 880	43,7	6 596	42,2
in Mill. DM	15 969	52,2	14 085	47,6	14 201	43,7	13 536	42,2
darunter:										
Futtermittel	4 315	31,4	4 148	29,1	4 128	26,3	3 732	23,9
Dünge- und Bodenverbesserungsmittel	472	3,4	337	2,4	335	2,1	301	1,9
Energie, Schmierstoffe	547	4,0	499	3,5	493	3,1	573	3,7
= Bruttowertschöpfung zu Marktpreisen	6 581	47,8	7 475	52,4	8 826	56,3	9 035	57,8
in Mill. DM	14 651	47,8	15 506	52,4	18 271	56,3	18 541	57,8
+ Subventionen	110	0,8	181	1,1	220	1,4	203	1,3
- Produktionssteuern	378	2,7	411	2,9	503	3,2	437	2,8
= Bruttowertschöpfung zu Faktorkosten	6 313	45,9	7 225	50,6	8 543	54,5	8 802	56,3
in Mill. DM	14 055	45,9	14 988	50,6	17 685	54,5	18 063	56,3
- Abschreibungen	932	6,8	1 182	8,3	1 276	8,1	1 375	8,8
= Nettowertschöpfung zu Faktorkosten	5 382	39,1	6 043	42,4	7 267	46,3	7 426	47,5
in Mill. DM	11 982	39,1	12 536	42,4	15 044	46,3	15 239	47,5
Portugal										
Endproduktion	3 159	100	3 082	100	3 541	100	3 808	100	...	100
in Mill. DM	7 033	100	6 393	100	7 330	100	7 814	100	...	100
Pflanzliche Endproduktion	1 458	46,2	1 336	43,3	1 652	46,7	1 886	49,5
in Mill. DM	3 246	46,2	2 771	43,3	3 420	46,7	3 870	49,5
darunter:										
Getreide 1)	269	8,5	250	8,1	338	9,5	218	5,7
Kartoffeln	82	2,6	128	4,2	168	4,7	182	4,8
Zuckerrüben	0	0,0	0	0,0	0	0,0	0	0,0
Handelsgewächse	28	0,9	36	1,2	41	1,2	42	1,1
Ölsaaten und -früchte (ohne Oliven)	16	0,5	28	0,9	25	0,7	25	0,7
Frischgemüse	285	9,0	328	10,6	353	10,0	450	11,8
Frischobst 2)	155	4,9	161	5,2	123	3,5	163	4,3
Weinmost und Wein	318	10,1	138	4,5	316	8,9	460	12,1
Tierische Endproduktion	1 651	52,3	1 689	54,8	1 817	51,3	1 838	48,3
in Mill. DM	3 678	52,3	3 504	54,8	3 761	51,3	3 772	48,3
darunter:										
Rinder (einschl. Kälber)	435	13,8	412	13,4	381	10,2	394	10,3
Schweine	368	11,6	332	10,8	484	13,1	451	11,8
Geflügel	216	6,8	245	7,9	228	6,4	189	5,0
Milch, Roh-	340	10,8	393	12,8	425	12,0	476	12,5
Eier	103	3,3	106	3,4	129	3,6	137	3,6
Sonstige Endproduktion der Landwirtschaft	50	1,6	57	1,8	72	2,0	84	2,2
- Vorleistungen	1 565	49,5	1 618	52,5	1 817	51,3	1 895	49,8
in Mill. DM	3 484	49,5	3 356	52,5	3 761	51,3	3 889	49,8
darunter:										
Futtermittel	750	23,7	788	25,6	896	25,3	935	24,6
Dünge- und Bodenverbesserungsmittel	0	0,0	0	0,0	0	0,0	0	0,0
Energie, Schmierstoffe	168	5,3	152	4,9	177	5,0	200	5,3
= Bruttowertschöpfung zu Marktpreisen	1 594	50,5	1 464	47,5	1 724	48,7	1 913	50,2
in Mill. DM	3 549	50,5	3 037	47,5	3 569	48,7	3 926	50,2
+ Subventionen	97	3,1	112	3,6	235	6,6	236	6,2
- Produktionssteuern	35	1,1	15	0,5	10	0,3	9	0,2
= Bruttowertschöpfung zu Faktorkosten	1 655	52,4	1 561	50,6	1 949	55,0	2 140	56,2
in Mill. DM	3 685	52,4	3 238	50,6	4 035	55,0	4 392	56,2
- Abschreibungen	127	4,0	183	5,9	253	7,1	281	7,4
= Nettowertschöpfung zu Faktorkosten	1 529	48,4	1 378	44,7	1 695	47,9	1 859	48,8
in Mill. DM	3 404	48,4	2 859	44,7	3 509	47,9	3 815	48,8

*) In jeweiligen Preisen

1) Ohne Reis. — 2) Ohne Zitrusfrüchte, Weintrauben und Oliven.

Land- und Forstwirtschaft, Fischerei in den EG-Ländern

67 Endproduktion, Vorleistungen und Wertschöpfung der Landwirtschaft*)

Gegenstand der Nachweisung	1985		1988		1989		1990		1991	
	Mill. ECU	% der Endproduktion des Landes	Mill. ECU	% der Endproduktion des Landes	Mill. ECU	% der Endproduktion des Landes	Mill. ECU	% der Endproduktion des Landes	Mill. ECU	% der Endproduktion des Landes
Spanien										
Endproduktion	20 860	100	23 486	100	25 195	100	26 579	100	...	100
in Mill. DM	46 441	100	48 719	100	52 157	100	54 543	100	...	100
Pflanzliche Endproduktion	11 861	56,9	13 901	59,2	14 706	58,4	16 178	60,9
in Mill. DM	26 406	56,9	28 836	59,2	30 444	58,4	33 199	60,9
darunter:										
Getreide 1)	2 803	13,4	3 010	12,8	2 407	9,6	2 162	8,1
Kartoffeln	464	2,2	553	2,4	727	2,9	791	3,0
Zuckerrüben	378	1,8	475	2,0	436	1,7	421	1,6
Handelsgewächse	730	3,5	1 012	4,3	902	3,6	1 038	3,9
Ölsaaten und -früchte (ohne Oliven)	347	1,7	510	2,2	437	1,7	595	2,2
Frischgemüse	2 209	10,6	3 172	13,5	3 829	15,2	4 627	17,4
Frischobst 2)	1 390	6,7	1 498	6,4	1 756	7,0	1 905	7,2
Weinmost und Wein	643	3,1	478	2,0	1 115	4,4	1 231	4,6
Tierische Endproduktion	8 929	42,8	9 053	38,5	10 418	41,4	10 047	37,8
in Mill. DM	19 879	42,8	18 779	38,5	21 567	41,4	20 618	37,8
darunter:										
Rinder (einschl. Kälber)	1 264	6,1	1 527	6,5	1 716	6,8	1 634	6,1
Schweine	2 284	10,9	2 199	9,4	2 912	11,6	2 669	10,0
Geflügel	1 082	5,2	1 013	4,3	1 081	4,3	1 064	4,0
Milch, Roh-	1 872	9,0	1 821	7,8	2 291	9,1	2 071	7,8
Eier	866	4,2	789	3,4	839	3,3	874	3,3
Sonstige Endproduktion der Landwirtschaft	70	0,3	532	2,3	71	0,3	354	1,3
- Vorleistungen	9 335	44,8	9 809	41,8	10 691	42,4	11 156	42,0
in Mill. DM	20 783	44,8	20 348	41,8	22 132	42,4	22 893	42,0
darunter:										
Futtermittel	4 567	21,9	4 562	19,4	4 971	19,7	5 013	18,9
Dünger- und Bodenverbesserungsmittel	1 153	5,5	1 197	5,1	1 213	4,8	1 195	4,5
Energie, Schmierstoffe	894	4,3	824	2,7	802	3,2	865	3,3
= Bruttowertschöpfung zu Marktpreisen	11 525	55,2	13 678	58,2	14 504	57,6	15 423	58,0
in Mill. DM	25 658	55,2	28 374	58,2	30 025	57,6	31 650	58,0
+ Subventionen	202	1,0	563	2,4	805	3,2	997	3,8
- Produktionssteuern	50	0,2	90	0,4	137	0,5	142	0,5
= Bruttowertschöpfung zu Faktorkosten	11 677	56,0	14 150	60,2	15 172	60,2	16 278	61,2
in Mill. DM	25 997	56,0	29 353	60,2	31 408	60,2	33 404	61,2
- Abschreibungen	1 554	7,4	2 013	8,6	2 155	8,6	2 165	8,1
= Nettowertschöpfung zu Faktorkosten	10 123	48,5	12 137	51,7	13 018	51,7	14 113	53,1
in Mill. DM	22 537	48,5	25 177	51,7	26 949	51,7	28 961	53,1

*) In jeweiligen Preisen.

1) Ohne Reis. - 2) Ohne Zitrusfrüchte, Weintrauben und Oliven.

68 Interventionsbestände in der Europäischen Gemeinschaft*)

1 000 t Produktgewicht

Erzeugnis	1982	1983	1984	1985	1986	1987	1988	1989	1990	1991 1)
Getreide insgesamt 2)	8 987	8 922	11 810	16 427	12 880	8 153	8 399	8 636	15 830	17 922
darunter:										
Hartweizen	770	714	857	1 023	1 211	1 442	1 280	927	1 607	1 653
Weichweizen	6 300	6 857	8 782	10 027	7 703	2 909	3 322	2 633	7 929	8 760
Roggen	292	249	426	1 062	1 112	750	904	1 312	2 035	2 591
Gerste	1 625	1 102	1 745	4 315	2 854	3 022	2 789	2 763	4 230	4 913
Butter	306	853	949	1 124	1 367	958	202	124	335	355 ^{a)}
Magermilchpulver	576	983	616	520	772	473	7	5	333	397 ^{a)}
Rindfleisch 3)	204	368	611	646	498	686	382	110	512	607 ^{b)}
Tabak	38	31		6	18	15	37	87	87	96 ^{b)}

*) Einschl. privater Lagerhaltung; Stand: Jahresende.

1) Teilweise geschätzt; Stand: Ende Mai. - 2) Ab 1987 einschl. Mais und Sorghum. - 3) Ohne private Lagerhaltung.

a) Stand: Ende April. - b) Stand: Ende März.

Schwerpunkthemen

Verkehr

69 Eisenbahnen 1990*)

Fahrzeuge: Betriebsfähige Fahrzeuge, die den Eisenbahnen des öffentlichen Verkehrs zur Verfügung stehen. Ohne Straßen-, Vorort-, Hoch- und Untergrundbahnen sowie ohne Feld-, Zahnrad- und Drahtseilbahnen. Einschl. privateigener Fahrzeuge, soweit sie in den Registern der Eisenbahnverwaltungen geführt werden.

Zu den Lokomotiven rechnen nicht die Triebwagen.

Zu den Personen- und Gepäckwagen zählen auch Triebwagen und bahneigene Postwagen.

Bei den Güterwagen sind Gepäckwagen und Wagen, die ausschließlich für den Dienstverkehr bestimmt sind, nicht einbezogen.

Verkehrsleistungen: Nationaler und internationaler Verkehr auf allen Linien des betreffenden Landes, ohne Eisenbahnen, die ausschließlich innerhalb von Städten, Industriewerken, Pflanzungen, Bergwerken usw. verkehren.

Personenkilometer: Zahl der beförderten Personen (ohne kostenfrei befördertes Militär-, Regierungs- und Eisenbahnpersonal) mal mittlere Reiseweite.

Tariftonnenkilometer: Tarifgewicht mal Tarifentfernung aller in Güterzügen beförderten Güter, mit Ausnahme des Dienstgut-, Post- und Gepäckverkehrs sowie der kostenfreien Regierungstransporte.

Land	Einsatzbestand an Fahrzeugen			Verkehrsleistungen			
	Lokomotiven ¹⁾	Personen- und Gepäck- wagen	Güter- wagen	Beförderte Personen	Personen- kilometer	Beförderte Güter (Tonnen)	Tarif- tonnen- kilometer
Anzahl			Mill.				
Europa							
Deutschland ²⁾	11 845	20 990	414 187	1 514	61 024	499	101 166
Belgien	1 040	1 879	30 332	142	6 539	67	8 370
Bulgarien	1 005	2 149	46 773	102	7 793	63	14 132
Dänemark	328	740	4 632	146	4 855	8	1 730
Finnland	562	789	15 200	48	3 331	35	8 357
Frankreich	5 654	10 472	148 100	834	63 761	141	50 667
Griechenland	232	680	10 967	12	1 977	4	609
Großbritannien	2 227	1 147 ^{a)}		762	33 191	138	15 986
Irland	126	301	1 830	25	1 226	3	589
Italien	3 165	13 367	99 728	429	45 512	59	19 419
Ehem. Jugoslawien	1 372	395 ^{a)}	52 013	109	11 325	77	23 149
Luxemburg	80	80	2 719	10	208	16	615
Niederlande	522	448	6 697	256	11 060	18	3 070
Norwegen	326	543	6 136	34	2 104	21	2 568
Österreich	1 231	3 264	34 330	168	8 575	60	12 158
Polen	7 125	8 224	128 400	790	50 373	272	81 776
Portugal	320	625	4 579	226	5 664	6	1 459
Schweden	1 124	1 446	27 470	77	6 076	53	18 441
Schweiz	1 435	4 315	27 104	263	11 049	52	8 303
Spanien	1 287	2 434	37 687	274	15 476	26	10 742
Tschechoslowakei	4 644	6 383	144 731	408	19 335	253	59 370
Türkei	763	1 377	21 941	139	6 410	13	7 774
Ungarn	1 601 ^{b)}	3 740 ^{b)}	71 653 ^{b)}	170	9 060	85	16 232
Afrika							
Algerien	220	672	9 985	53	2 991	12,3	2 680
Burkina Faso	31	83	694	0,8	179	0,4	116
Côte d' Ivoire	36	56	783	0,9	205	0,5	289
Gabun	62	37	1 165	0,1	54	2,5	
Kamerun	75	109	1 776	2,5	457	1,5	757
Kenia	218	689	6 407	2,8	688	3,5	1 998
Madagaskar	—	51	686	2,4	201		
Marokko	240	658	9 734	12	2 237	28	4 903
Senegal ³⁾	29	116	1 175	2,7	139	2,8	484
Tunesien	189	57 ^{a)}	5 584 ^{b)}	29	1 019	9,8	1 820
Zaire ⁴⁾	217	273	2 173	1,0	389	3,9	1 859
Amerika							
Kanada	1 285		43 247			81	96 915
Vereinigte Staaten	18 835 ^{b)}				20 600 ^{c)}	1 330 ^{c)}	1 424 631 ^{c)}
Asien							
China ^{3) 5)}	13 372	27 990	353 041	1 128	303 437	1 468	1 037 295
Indien	8 590	30 663	493 794	3 653	280 848	310	229 601
Irak ³⁾	395	410	12 305	4,3	1 642	7,4	2 683
Iran	531	1 090 ^{b)}	12 898	7,0	4 573	14	
Japan	1 858	2 396	30 170	8 266	237 551	59	26 803
Jordanien	25					2,1	597
Saudi-Arabien	59	66	2 315	0,4	151	1,3	690
Syrien ³⁾	184	476	4 166	3,9	1 096	5,3	1 350

*) Die Angaben weichen von denen auf S. 35 ab, da sie nach der Methode des Internationalen Eisenbahnverbandes zusammengestellt sind.

1) Einschl. Kleinlokomotiven. — 2) Deutsche Bundesbahn und Deutsche Reichsbahn. — 3) 1989. — 4) 1988. — 5) Ohne Taiwan.

a) Nur Gepäckwagen. — b) 1989. — c) 1988.

Schwerpunktt Themen

Verkehr

70 Bestand an Kraftfahrzeugen *)

Land	Jahres- ende	Insgesamt	Darunter			Personen- 1)	Last- 2)
			Personen- kraftwagen 1)	Kraft- omnibusse	Last- kraftwagen 2)	kraftwagen	
						je 1 000 Einwohner	
1 000							
Europa							
Bundesrepublik Deutschland	1990	34 525	27 218	70	4 886	429	76
Ehem. DDR u. Berlin (Ost)	1989	5 529	3 899	63	240	296	15
Belgien	1990	4 374	3 833	16	386	385	39
Bulgarien	1990	1 904	1 277	25	121	142	13
Dänemark	1989	1 944 a)	1 656	8	238 a)	323	46 a)
Finnland	1990	2 257	1 926	9	281	385	52
Frankreich	1990	31 660	23 550	70	4 670	416	83
Griechenland	1988	2 420 a)	1 508	19	689 a)	163	70 a)
Großbritannien und Nordirland	1990	23 436	19 742	114	2 747	353	49
Irland	1990	968 a)	796	5	143 a)	228	41 a)
Island	1990	135	120	1	13	488	51
Italien	1988	35 212	25 290	76	3 223	439	56
Ehem. Jugoslawien	1989	3 661 a)	3 324	29	218 a)	140	9 a)
Luxemburg	1990	198	183	1	11	484	30
Niederlande 3)	1990	6 706	5 509	12	543	367	36
Norwegen	1990	2 146	1 613	21	308	379	73
Österreich	1990	3 801	2 991	9	253	387	33
Polen	1990	7 754 a)	5 261	92	1 045 a)	138	27 a)
Portugal	1990	2 243	1 605 b)	11	582	161 b)	58
Schweden	1989	3 924 a)	3 578	15	295 a)	420	35 a)
Schweiz 4)	1990	4 062	3 012 c)	13 b)	272 c)	451 c)	41
Ehem. Sowjetunion	1987		14 344	310		51	
Spanien	1990	17 469 a)	12 011	46	2 339	301	59 a)
Türkei	1990	3 322	1 885	77	823	33	15
Ungarn	1989	2 437 a)	1 848	26	181 a)	175	17 a)
Afrika							
Ägypten	1989	1 641	827	30	521		
Äthiopien	1989	59 a)	40	5	13 a)	1	0 a)
Botsuana	1987	44	17	1	25	15	22
Kamerun	1986	179	87	5	28	8	3
Liberia	1987	11 a)	7	1	3 a)	3	1 a)
Madagaskar	1988	51	28	2	19	3	2
Marokko	1986	774	552	9	194	26	9
Niger	1987	40	9	2	20		
Ruanda	1990	18	8	0	2	1	0
Südafrika 5)	1989	5 082	3 317	28	1 434	110	47
Togo	1990	7 a)	5	0	0 a)	1	0 a)
Tunesien	1989	506	320	9	165	40	21
Amerika							
Argentinien	1986	6 093	3 898	60	1 375	126	44
Brasilien	1988	18 272 a)	14 996	194	1 416 a)	104	10 a)
Chile	1989	997 d)	828	74 d)	71 a)	64 b)	5 a)
Ecuador	1987	333	272	13	38	27	4
El Salvador	1987		138	7	17 a)	28	3 a)
Kanada	1989	16 648 a)	12 811	62	3 396 a)	486	129 a)
Kolumbien	1989	1 354	1 099	78	152	33	5
Nicaragua	1986	89 a)	46	5	26 a)	14	8 a)
Puerto Rico	1986	1 391 a)	1 175	3	201 a)	34	6 a)
Venezuela	1986	4 048 a)	2 300	48	1 200 a)	129	67 a)
Vereinigte Staaten	1988	191 694	143 081	825	43 554	576	175
Asien							
Hongkong	1990	396	238	15	122	41	21
Indien	1989	14 260 a)	1 863	277	1 168 a)	2	1 a)
Indonesien	1986	7 310	1 060	257	877	6	5
Irak	1989		872	47	321	38	18
Japan	1990	76 561	35 924	246	22 619	282	178
Jemenitische Arabische Republik 6)	1990	400 a)	163	2	235 a)	13	18 a)
Jordanien	1987	242 f)	165	4	66 f)	57	23 f)
Korea, Republik	1988	3 102	1 118	260	658	27	16
Kuwait	1989	615	499	11	100	238	48
Malaysia	1989	4 307	1 530	22	294	91	20
Pakistan	1988	1 069	279 b)	39	115	3 b)	1
Philippinen	1988	1 256	377	15	583	6	10
Sri Lanka	1985	441 a)	149	38	93 a)	9	6 a)
Thailand	1989	6 318	656	462	1 062	12	19
Australien und Ozeanien							
Australien	1985	8 960 a) a)	7 875 a)	80	643 a) h)	426 g)	41 a) h)
Neuseeland	1987	2 086	1 619 b) i)	5	343	490 b) i)	103

*) Ohne Sonderkraftfahrzeuge, die weder zur Lasten- noch zur Personenbeförderung dienen (Feuerwehrfahrzeuge u. ä.), ohne Zugmaschinen, Traktoren, Anhänger und Halbanhänger sowie ohne Mofas. Aufgrund geänderter Abgrenzungen ist ein Vergleich mit Angaben in früheren Veröffentlichungen nur bedingt möglich. Stand: in der Regel Jahresende.

1) Ohne Kombinationskraftwagen. — 2) Einschl. Kombinationskraftwagen. — 3) Stand: 31. Juli. — 4) Stand: 30. September. — 5) Stand: Jahresmitte. — 6) Wiedervereinigung von Nord- und Südjemen am 22. Mai 1990 zur Republik Jemen.

a) Ohne Kombinationskraftwagen. — b) Einschl. Kleinbusse. — c) Einschl. Kombinationskraftwagen. — d) Einschl. Taxis. — e) Einschl. Traktoren. — f) Einschl. Traktoren, Anhänger und Halbanhänger. — g) Einschl. Lieferwagen. — h) Ohne Lieferwagen. — i) Einschl. Mietwagen.

Verkehr

71 Straßenverkehrsunfälle mit Personenschaden und Verunglückte

Land	Jahr	Unfälle mit Personen- schaden	Getötete 1)					Verletzte				
			ins- gesamt	darunter			ins- gesamt	darunter				
				Fuß- gänger	Führer und Mitfahrer von			Fuß- gänger	Führer und Mitfahrer von			
					Fahr- rädern	motori- sierten Zwei- rädern			Per- sonen- kraft- wagen	Fahr- rädern	motori- sierten Zwei- rädern	Per- sonen- kraft- wagen
Deutschland	1989	377 366	9 779	2 179	967	1 388	4 956	490 434	46 505	69 806	63 013	293 578
	1990	389 350	11 046	2 113	908	1 443	6 256	510 931	47 954	68 386	63 335	312 167
Bundesrepublik Deutschland	1989	343 604	7 995	1 651	808	957	4 355	449 397	39 797	66 277	46 695	280 782
	1990	340 043	7 906	1 459	711	939	4 558	448 158	39 169	64 145	44 821	283 344
Ehem. DDR und Berlin (Ost)	1989	33 762	1 784	528	159	431	601	41 037	6 708	3 529	16 318	12 796
	1990	49 307	3 140	654	197	504	1 698	62 773	8 785	4 241	18 514	28 823
Belgien	1989	62 982	1 993	283	202	254	1 162	86 676	5 804	8 417	13 216	55 041
	1990	61 817	1 978	85 326
Dänemark	1989	9 922	670	131	94	85	300	11 645	1 170	2 582	1 836	5 152
	1990	9 155	634	118	110	83	284	10 653	1 187	2 505	1 712	4 559
Finnland	1989	9 682	734	167	103	60	352	12 042	1 597	1 829	1 321	6 553
	1990	10 175	649	105	101	55	343	12 758	1 536	1 833	1 371	7 081
Frankreich	1989	170 590	10 528	1 472	407	1 618	6 513	235 999	28 339	8 762	48 485	141 006
	1990	162 573	10 289	1 407	407	1 603	6 295	223 982
Griechenland	1989	20 299	1 699	395	19	333	665	28 914	4 136	368	7 943	12 616
	1990	19 609	1 737	444	22	395	603	27 391	3 837	381	7 979	11 549
Großbritannien und Nordirland	1989	267 958	5 554	1 755	303	702	2 522	347 649	59 814	28 591	42 484	190 471
	1990	265 600	5 402	1 754	267	658	2 462	347 500	60 014	26 555	37 467	196 554
Irland	1989	5 831	460	141	39	46	211	8 803	1 229	617	746	5 346
	1990	6 067	478	150	46	41	206	9 429
Italien	1989	160 828	6 410	921	404	1 301	3 320	216 329	18 313	7 457	51 106	129 639
	1990	161 782	6 621	990	442	1 234	3 516	221 024	17 356	7 603	51 411	134 539
Ehem. Jugoslawien	1989	45 798	4 619	1 334	312	254	2 033	61 426	12 655	3 919	5 728	33 243
	1990
Niederlande	1989	44 061	1 456	190	333	195	679	50 298	3 985	12 944	14 432	17 202
	1990	44 892	1 376	144	304	170	702	52 032	4 017	12 851	14 580	18 516
Norwegen	1989	8 494	381	68	25	44	218	11 490	1 287	829	1 341	7 020
	1990	8 801	332	57	17	39	186	11 886	1 211	944	1 335	7 262
Österreich	1989	46 565	1 402	261	77	220	772	60 623	6 051	5 994	11 456	34 393
	1990	46 338	1 301	232	95	179	815	60 650	5 863	5 950	10 233	35 899
Portugal	1989	43 499	2 375	602	90	649	771	61 519	10 258	1 404	18 737	24 735
	1990	46 323	2 399	64 872
Schweden	1989	17 969	904	155	87	64	561	23 531	1 963	2 752	1 972	15 585
	1990	16 975	772	134	68	68	468	22 497	1 724	2 828	1 900	14 540
Schweiz	1989	24 606	925	145	71	233	442	30 159	3 111	3 021	8 455	14 565
	1990	23 834	954	172	60	211	469	29 243	3 088	3 041	7 154	14 805
Spanien	1989	109 804	7 188	1 248	139	1 065	4 110	169 411	17 738	2 302	37 683	99 313
	1990	101 507	6 948	1 186	123	1 134	3 872	155 476	16 252	2 089	37 261	88 084
Tschechoslowakei	1989	26 828	1 606	551	171	146	654	33 792	7 031	3 942	4 577	15 800
	1990	30 146	2 022	607	208	172	912	38 337	7 862	4 528	4 960	18 231
Ungarn	1989	24 367	2 162	714	291	205	826	32 052	5 578	3 185	5 025	16 117
	1990	27 801	2 432	803	313	238	974	36 996	6 144	3 662	5 215	19 864
Vereinigte Staaten	1989	2 425 077	45 555	6 552	831	3 143	25 046
	1990	2 540 946	44 529	6 468	856	3 238	25 025
Japan	1988	614 481	10 344	752 845
	1989	661 363	11 086	814 832

1) Innerhalb 30 Tagen Gestorbene; innerhalb ... Gestorbene: Portugal, Spanien und Japan: 24 Stunden, Griechenland und Österreich: 3 Tage, Frankreich: 6 Tage, Italien: 7 Tage.

Schwerpunkthemen

Verkehr

72 Bestand an Binnenschiffen

Land	Jahr	Güterschiffe								Schlepper und Schubboote
		mit eigener Triebkraft				ohne eigene Triebkraft				
		zusammen		darunter Tankschiffe		zusammen		darunter Tankkähne		
		Schiffe	Trag- fähigkeit	Schiffe	Trag- fähigkeit	Schiffe	Trag- fähigkeit	Schiffe	Trag- fähigkeit	
		Anzahl	1 000 t	Anzahl	1 000 t	Anzahl	1 000 t	Anzahl	1 000 t	Masch.- Leistung
Bundesrepublik Deutschland	1987	2 542	2 553	441	576	521	697	71	73	131
	1988	2 468	2 503	438	580	521	692	65	67	127
	1989	2 439	2 519	444	598	551	749	70	85	128
Belgien	1987	2 037	1 295	209	199	177	353	10	19	57
	1988	1 796	1 093	.	.	151	330	.	.	.
	1989	1 769	1 091	.	.	164	366	.	.	.
Frankreich	1987	3 048	1 246	235	122	1 248	845	98	125	121
	1988	2 717	1 122	201	102	1 090	784	83	115	118
	1989	2 569	1 074	199	104	1 067	760	80	115	117
Ehem. Jugoslawien	1987	81	67	11	7	804	685	125	141	87
	1988	83	68	11	7	792	684	125	141	90
	1989	83	68	11	7	785	682	125	141	89
Niederlande 1)	1987	5 244	3 979	498	640	969	1 669	68	124	311
	1988	5 220	4 141	540	693	986	1 739	58	106	323
	1989	5 255	4 277	539	689	1 027	1 836	68	118	334
Österreich	1987	44	50	9	10	169	193	34	41	14
	1988	39	46	7	8	181	218	37	47	14
	1989	39	46	7	8	174	212	35	45	13
Schweiz	1987	199	331	106	187	66	150	12	24	13
	1988	175	301	100	177	59	139	11	23	12
	1989	156	271	92	168	48	112	10	24	14
Tschechoslowakei	1987	90	61	—	—	519	531	34	42	125
	1988	90	61	—	—	536	555	34	42	126
	1989	89	61	—	—	542	566	34	42	127

1) Nur effektiv eingesetzte Binnenflotte.

73 Güterverkehr auf Binnenwasserstraßen*)

Land	Jahr	Versand		Empfang		Inter- nationaler Durchgangs- verkehr	Güter- beförderung insgesamt 1)	Effektiv- tonnen- kilometer
		insgesamt	darunter noch dem Ausland	insgesamt	darunter aus dem Ausland			
		1 000 t						
Bundesrepublik Deutschland ²⁾	1988	117 884	54 981	163 584	100 680	14 758	233 322	52 854
	1989	119 173	58 312	161 173	100 311	15 290	234 775	54 041
	1990	117 026	54 425	161 365	98 784	15 784	231 574	54 803
Ehem. DDR und Berlin (Ost) ³⁾	1988	16 416	3 286	16 793	3 663	223	20 302	2 532
	1989	16 607	3 214	16 981	3 588	188	20 383	2 286
	1990							
Belgien	1988	50 556	28 446	67 562	45 452	3 151	99 159	5 435
	1989	48 433	28 123	67 269	46 959	2 876	98 269	5 322
	1990	49 927	28 739	68 074	46 886	3 163	99 974	5 448
Frankreich	1988	49 081	19 477	40 863	11 259	4 247	64 587	7 334
	1989	48 306	17 635	42 860	12 189	3 409	63 904	7 310
	1990	51 409	18 538	45 026	12 155	2 522	66 086	7 581
Ehem. Jugoslawien	1988	17 609	1 389	19 287	3 067	10 430	31 106	9 250
	1989	17 341	1 706	18 917	3 282	9 609	30 232	8 787
	1990	14 603	1 665	16 185	3 247	8 290	26 140	7 345

*) Die Zahlen beziehen sich auf alle Güter, die von Schiffen aller Flaggen in den Häfen des betreffenden Landes geladen oder gelöscht worden sind.

1) Die Güterbeförderung setzt sich zusammen aus dem Empfang insgesamt, dem Versand nach dem Ausland und dem internationalen Durchgangsverkehr. — 2) Die Zahlenangaben über den Versand nach bzw. Empfang aus dem Ausland enthalten auch den Verkehr mit der ehem. DDR und Berlin (Ost). — 3) Güterbeförderung durch Schiffsverkehrsunternehmen der ehem. DDR (auch mit gecharterten Schiffen anderer Nationalität).

Schwerpunktt Themen

Verkehr

73 Güterverkehr auf Binnenwasserstraßen*)

Land	Jahr	Versand		Empfang		Inter- nationaler Durchgangs- verkehr	Güter- beförderung insgesamt ¹⁾	Effektiv- tonnen- kilometer
		insgesamt	darunter nach dem Ausland	insgesamt	darunter aus dem Ausland			
		1 000 t						
Niederlande	1988	201 240	110 549	139 937	49 246	33 737	284 223	35 675
	1989	205 936	116 397	144 194	54 655	32 233	292 824	36 260
	1990	202 174	116 890	138 146	52 862	32 363	287 399	35 706
Österreich ²⁾	1988	2 092	1 525	6 059	5 492	1 248	8 833	1 756
	1989	1 862	1 326	6 380	5 844	1 439	9 145	1 872
	1990	1 843	1 236	5 564	4 958	1 340	8 140	1 663
Polen ³⁾	1988	15 556	1 394
	1989	14 040	1 193
	1990	9 795	1 034
Schweiz ⁴⁾	1988	361	361	8 131	8 131	—	8 493	52
	1989	267	267	8 613	8 613	255	9 135	53
	1990	301	301	8 916	8 916	289	9 507	56
Tschechoslowakei ⁵⁾	1988	12 433	2 169	12 389	2 125	.	14 708	5 248
	1989	11 001	1 989	10 838	1 826	.	12 951	4 795
	1990

*) Die Zahlen beziehen sich auf alle Güter, die von Schiffen aller Flaggen in den Häfen des betreffenden Landes geladen oder gelöscht worden sind.

1) Die Güterbeförderung setzt sich zusammen aus dem Empfang insgesamt, dem Versand nach dem Ausland und dem internationalen Durchgangsverkehr. — 2) Güterbeförderung nationaler Schifffahrtsunternehmen im In- und Ausland. — 3) Nur inländische Güterbeförderung mit polnischen Schiffen. — 4) Ohne Durchgangsverkehr. — 5) Angaben zum Versand und Empfang ohne Binnen-seeverkehr.

74 Bestand der Handelsflotten*)

1 000 BRT

Land	1990		1991		Land	1990		1991	
	ins- gesamt	dar. Öltanker ¹⁾	ins- gesamt	dar. Öltanker ¹⁾		ins- gesamt	dar. Öltanker ¹⁾	ins- gesamt	dar. Öltanker ¹⁾
Europa					Amerika				
Bundesrepublik Deutschland ²⁾	4 301	228	5 971	249	Argentinien	1 890	568	1 709	642
Ehem. DDR und Berlin (Ost)	1 437	6	—	—	Bermuda	4 258	3 285	3 037	1 987
Belgien-Luxemburg	1 958	274	2 018	277	Brasilien	6 016	1 897	5 883	1 947
Bulgarien	1 360	288	1 367	293	Chile	616	26	618	26
Dänemark ³⁾	5 188	2 024	5 871	2 061	Kanada ⁴⁾	2 744	242	2 685	233
Finnland	1 069	245	1 053	209	Kolumbien	372	14	313	11
Frankreich ³⁾	3 832	1 717	3 988	1 674	Mexiko	1 320	507	1 196	507
Griechenland	20 522	7 856	22 753	9 095	Panama	39 298	10 080	44 949	13 976
Großbritannien und Nordirland ³⁾	6 716	2 367	6 611	2 3316	Peru	617	190	605	177
Irland	181	19	195	19	Venezuela	935	463	970	478
Italien	7 991	2 560	8 122	2 685	Vereinigte Staaten ⁴⁾ 5)	21 328	8 532	20 291	8 069
Ehem. Jugoslawien	3 816	306	3 293	264					
Niederlande ³⁾	3 785	590	3 872	618	Asien				
Norwegen	23 429	10 794	23 586	10 904	China ⁶⁾	13 899	1 810	14 299	1 840
Polen	3 369	154	3 348	136	Indien	6 476	1 734	6 517	1 805
Portugal ³⁾	854	393	891	460	Indonesien	2 179	582	2 337	595
Rumänien	4 005	645	3 828	679	Israel	530	—	604	0
Schweden	2 775	534	3 174	862	Japan	27 078	7 584	26 407	7 204
Schweiz	287	—	286	—	Korea, Republik	7 783	593	7 821	543
Ehem. Sowjetunion	26 737	4 167	26 405	4 088	Kuwait	1 855	1 101	1 373	1 044
Spanien ³⁾	3 807	1 472	3 617	1 488	Pakistan	354	43	358	43
Türkei	3 719	777	4 107	772	Philippinen	8 515	372	8 626	376
Zypern	18 336	5 390	20 298	5 996	Singapur	7 928	3 165	8 488	3 543
					Taiwan	5 768	633	5 888	662
Afrika					Australien und Ozeanien				
Ägypten	1 257	263	1 257	262	Australien	2 512	677	2 572	708
Liberia	54 700	28 763	52 427	26 699	Neuseeland	260	80	275	80
Somalia	17	—	17	—					
Südafrika	352	1	340	1	Welt	423 627	134 836	436 027	138 897

*) Stand jeweils am 30.6. — Nur Schiffe mit mechanischem Antrieb und mit einem Bruttoreaumgehalt von 100 Registertonnen und mehr (1 RT = 2,83 m³), einschl. Segelschiffe mit Hilfsantrieb.

1) Einschl. Öl-/Chemikalientankschiffe; 1990: 2 Mill. BRT, 1991: 6,5 Mill. BRT. — 2) Ab 1991 Angaben nach dem Gebietsstand ab dem 3. 10. 1990. — 3) Einschl. der in den überseeischen Besitzungen bzw. in den außerhalb des Mutterlandes gelegenen Staatsgebieten beheimatete Schiffe. — 4) Einschl. der Handelsschiffe auf den Großen Seen. — 5) Einschl. der Reserveflotte; 1990: etwa 3,2 Mill. BRT, 1991: etwa 3,1 Mill. BRT. — 6) Ohne Taiwan.

Schwerpunktt Themen

Verkehr
75 Luftverkehr*)

Mill. km

Land	Flug-			Personen-			Fracht-			Post-		
	kilometer						Effektivtonnenkilometer					
	1988	1989	1990	1988	1989	1990	1988	1989	1990	1988	1989	1990
Europa												
Bundesrepublik Deutschland	316	339	397	34 097	36 316	42 387	3 470	3 840	3 994	148	146	150
Belgien	61	69	81	6 528	6 761	7 572	651	661	663	25	25	19
Dänemark	49	54	58	3 955	4 309	4 657	114	122	124	16	17	17
Finnland	49	55	61	4 034	4 625	4 859	100	129	135	8	8	8
Frankreich	354	386	404	47 802	51 533	52 525	3 382	3 819	3 991	106	126	171
Griechenland	52	54	56	7 531	8 015	7 764	102	103	113	10	11	10
Großbritannien und												
Nordirland	517	578	638	83 077	92 283	105 442	3 134	3 447	3 974	170	161	
Irland	36	42	45	3 265	4 299	4 567	96	118	128	3	3	2
Island	20	17	18	2 342	1 631	1 714	34	33	23	5	4	1
Italien	154	175	196	19 168	21 493	23 768	1 029	1 119	1 172	26	27	29
Ehem. Jugoslawien	46	47	48	5 667	5 123	5 678	124	136	135	2	4	4
Luxemburg	4	4	6	139	138	253	1	1	1			
Niederlande	152	158	165	24 144	25 896	29 036	1 882	2 003	2 129	88	85	82
Norwegen	79	82	91	5 633	5 912	6 502	121	128	130	18	19	21
Österreich	29	37	42	2 031	3 020	3 799	23	42	54	4	5	6
Polen	30	38	39	2 701	3 734	3 479	14	29	49	3	4	1
Portugal	49	52	56	5 681	6 272	6 881	141	160	167	12	13	12
Schweden	104	114	121	7 830	8 497	9 118	175	185	191	20	22	22
Schweiz	125	134	143	14 443	15 536	16 016	814	889	929	50	52	51
Spanien	176	188	200	22 272	22 848	24 157	598	733	761	32	31	31
Tschechoslowakei	26	25	24	2 242	2 195	2 030	17	17	15	4	4	3
Türkei	36	40	44	3 753	4 254	4 829	53	82	101			
Afrika												
Ägypten	40	42	43	5 512	6 186	5 998	119	138	144	3	3	4
Äthiopien	21	23	21	1 404	1 606	1 529	89	93	67	3	3	
Marokko	26	27	30	2 430	2 895	2 889	49	34	32		1	1
Südafrika	64	70	67	8 805	9 201	9 049	238	206	179	19	18	
Tunesien	14	15	15	1 483	1 571	1 502	17	19	19	1	1	1
Amerika												
Argentinien	80	79	74	8 838	9 253	9 478	194	201	200	11	10	7
Bolivien	11	11	11	955	1 032	1 068	8	8	8	1	1	1
Brasilien	278	293	299	23 712	27 854	28 463	976	1 148	1 097	18	26	20
Chile	39	44	50	2 442	2 807	2 987	243	330	419	3	3	3
Kanada	431	433	433	46 917	50 372	47 115	1 171	1 349	1 385	120	124	137
Kolumbien	65	70	72	4 308	4 537	4 384	403	395	464	7	8	7
Mexiko	136	149	180	14 946	16 059	18 290	122	114	143	4	4	13
Peru	28	22	20	2 498	2 048	2 025	52	30	26	1	1	1
Venezuela	73	69	55	6 907	6 446	5 693	213	161	125	7	5	3
Vereinigte Staaten	6 588	6 675	7 148	678 876	693 940	735 184	13 875	14 650	14 471	2 583	2 720	2 836
Asien												
China 1)	177	166	199	25 615	17 914	23 048	732	683	818			
Indien	127	128	117	18 010	17 988	16 736	646	681	663	26	26	27
Indonesien	146	282	156	14 476	13 912	15 584	455	438	514	13	13	14
Israel	45	46	76	6 835	7 595	12 435	754	817	1 355	2	6	9
Japan	483	497	503	84 469	93 235	100 501	4 781	5 129	5 083	234	276	283
Libanon	22	15	16	892	324	941	309	284	167	—	—	—
Myanmar 2)	7	4	4	237	135	140	3	1	1			
Philippinen	60	59	57	10 719	10 592	10 390	304	327	316	9	13	15
Sri Lanka	13	16	18	2 383	2 670	3 424	62	75	93	2	2	2
Thailand	85	93	101	16 682	18 833	19 757	588	613	661	34	39	39
Australien und Ozeanien												
Australien	285	257	287	40 332	37 028	40 797	1 028	1 125	1 222	62	57	69
Neuseeland	73	83	95	10 850	10 613	11 279	320	317	325	15	18	17

*) Die Angaben sind den Veröffentlichungen der International Civil Aviation Organization (ICAO) entnommen und beziehen sich auf den Fluglinienverkehr der konzessionierten nationalen Luftverkehrsgesellschaften (einschl. der im Ausland befliegenen Strecken).

1) Ohne Taiwan. — 2) Ehem. Birma.

Schwerpunkthemen
Verkehr
76 Nachrichtenwesen*)

Land	Fernsprechhauptanschlüsse			Telexanschlüsse			Bildschirmtext- anschlüsse	Fernsehmehrfachgeräte 1)		
	1989	1990		1989	1990		1990	1988	1989	
	1 000	je 1 000 Einwohner		1 000	je 10 000 Einwohner		Anzahl	1 000	je 1 000 Einwohner	
Europa										
Bundesrepublik Deutschland	29 405	31 887	504	1 521	134,4	21,2	259 835	23 011	24 200	390
Ehemalige DDR und Berlin (Ost)	1 826	—	—	17,7	—	—	—	6 225	6 250	376
Belgien	3 712	3 913	397	20,9	17,7	18,0	7 742	3 175	3 274	332
Dänemark	2 848	2 911	585	10,0	8,8	16,7	5 830	1 932	1 982	382
Finnland	2 582	2 870	537	6,5	5,6	11,3	89 109	1 851	1 880	375
Frankreich	28 539	27 849	493	144,6	133,3	23,7	5 572 358	22 200	22 350	399
Griechenland	3 788	3 949	393	25,6	25,8	25,5	...	1 755	1 800	179
Großbritannien und Nordirland	25 500 a)	26 100 a)	456 a)	X	120 000 b)	18 716	19 800	347
Irland	916 a)	983 a)	264 a)	4,5 a)	3,7	9,9	2 200 b)	937	950	258
Island	125	129	510	0,6	0,5	19,8	...	76	78	311
Italien	21 266	22 350	392	67,9	59,2	10,4	146 000	14 605	14 851	260
Ehem. Jugoslawien	3 554	3 819	160	15,0	14,8	6,2	...	4 200	4 074	172
Luxemburg	176	184	493	2,8	2,4	64,3	369	92	94	253
Niederlande	6 891	6 940	464	28,9	22,0	14,7	23 432 b)	4 633	4 803	323
Norwegen	2 070	2 132	506	7,9	6,9	16,4	5 559	1 466	1 487	349
Österreich	3 103	3 223	431	21,4	18,5	24,4	11 668	2 688	3 600	475
Polen	3 121	3 293	86	36,0	38,4	10,0	...	9 950	10 055	263
Portugal	2 077	2 379	231	28,4	26,6	25,9	3 777	1 640	1 687	165
Schweden	5 716	5 849	693	16,6	14,3	16,9	29 500	3 292	3 327	395
Schweiz	3 785	3 943	597	32,2	27,1	41,0	60 329	2 316	2 426	368
Ehem. Sowjetunion	32 200	34 500	120	X	...	90 000	92 354	322
Spanien	11 797	12 603	322	35,2	31,0	7,9	120 000	14 871	15 200	389
Tschechoslowakei	2 227	2 334	148	X	...	4 387	4 661	298
Türkei	5 872	6 861	123	22,1	21,1	3,8	147	9 200	9 500	173
Ungarn	916	996	94	13,5	14,2	13,5	175	4 265	4 320	409
Zypern	232	255	364	X	...	95	98	141
Afrika										
Ägypten	1 599	1 717	33	6,7	6,5	1,2	...	4 300	5 000	98
Algerien	750	794	32	10,9	10,9	4,4	...	1 700	1 770	73
Marokko	335	403	16	7,6	8,7	3,5	...	1 320	1 700	70
Simbabwe	124 c)	128 c)	13 c)	X	...	200	250	27
Südafrika	3 080 a)	3 315 a)	94	17,5 a)	13,9 a)	3,9	21 060 a)	3 300	3 500	101
Tansania	70	73	3	X	...	16	25	1
Tunesien	277	303	37	3,5	3,7	4,5	...	540	600	75
Amerika										
Argentinien	3 400	3 520	109	13,5	12,0	3,7	...	6 850	7 000	219
Brasilien	8 853	9 409	63	135,4	142,9	9,5	16 120	28 000	30 000	204
Chile	671	812	62	X	...	2 330	2 600	201
Costa Rica	272	281	93	X	...	230	400	136
Kanada	14 648	15 296	577	15,0	9,0	3,4	28 000 b)	15 250	16 459	626
Kolumbien	2 268	2 418	73	6,2	5,9	1,8	...	3 350	3 500	108
Mexiko	4 703	5 190	59	17,1	13,7	1,5	...	10 500	11 000	127
Panama	201	216	89	X	...	381	390	165
Paraguay	103	112	26	X	...	95	200	48
Peru	531	585	26	X	...	1 800	2 000	95
Uruguay	376	415	134	2,3	2,1	6,8	...	535	700	227
Venezuela	1 464	1 488	75	13,4	12,7	8,4	...	2 760	3 000	158
Vereinigte Staaten	132 683	136 337	547	58,7	62,3	2,6	...	199 000	201 000	813
Asien										
China 2)	5 680	6 850	6	12,1	10,7	0,1	...	27 000	30 000	27
Hongkong	2 345 a)	2 475 a)	423 a)	23,1	22,0	37,6	...	1 400	1 500	259
Indien	4 589 a)	5 075 a)	6 a)	44,3 a)	46,8 a)	0,5 a)	...	6 000	7 000	8
Indonesien	864	950	5	14,9	16,2	0,9	...	7 112	10 000	55
Iran	2 000 a)	2 157 a)	40 a)	7,0 a)	7,7	1,4	...	2 800	3 500	66
Israel	1 534	1 628	353	5,7	5,2	11,3	...	1 175	1 200	265
Japan	53 236 a)	55 330 a)	448 a)	X	111 000 a)	72 000	75 000	610
Korea, Republik	12 004	13 514	316	9,5	8,6	2,0	...	8 643	8 000	189
Kuwait	315	331	182	X	...	502	550	278
Malaysia	1 388	1 586	89	8,8	8,4	4,7	530	2 350	2 500	143
Oman	93	104	69	X	...	1 015	1 100	760
Pakistan	792 c)	870 c)	7 c)	6,3 c)	6,5 c)	0,5 c)	...	1 509	1 527	13
Philippinen	629	668	11	X	...	2 200	2 500	41
Saudi-Arabien	1 291	1 384	98	12,3	10,9	7,7	...	3 500	3 750	276
Singapur	995 a)	1 040	382	X	4 000 a)	950	1 000	372
Syrien	489	496	40	3,1	3,4	2,7	...	682	710	59
Taiwan	6 089 c)	6 583 c)	323 c)	14,5 c)	12,2 c)	6,0 c)	11 460 c)
Thailand	1 158	1 325	24	X	...	5 600	6 000	109
Australien und Ozeanien										
Australien	7 787 c)	8 046 c)	477 c)	18,0 c)	12,1 c)	12,5 c)	...	7 900	8 050	483
Neuseeland	1 537 a)	1 630 a)	481 a)	2,5 a)	2,0 a)	5,9 a)	...	1 240	1 250	372

*) Stand: Jahresende.

1) Europa (ohne Frankreich, Luxemburg, Sowjetunion, Spanien, Türkei, Ungarn, Zypern) sowie Marokko und Indien Fernsehmehrfachzugenehmigungen. — 2) Ohne Taiwan.

a) Stand: März. — b) 1989. — c) Stand: Jahresmitte.

Schwerpunktt Themen

Reiseverkehr

77 Einreisen 1990 über die Grenzen nach Herkunftsländern

1 000

Herkunftsland	Grenzübertritte einreisender Auslandsgäste nach						
	Griechenland	Japan 1)	Portugal	Spanien 1)	Türkei 1)	Kanada	Vereinigte Staaten
Bundesrepublik Deutschland	1 922	66	621	6 880	974	255	1 203
Belgien und Luxemburg	202	9 a)	178	1 341	56 a)	32	149
Dänemark	282	8	101	483	35	20	97
Frankreich	565	51	618	11 624	311	260	716
Griechenland	X	4	b)	107	228	18	54
Großbritannien und Nordirland	1 647	214	1 061	6 286	351	559	2 244
Irland	68	5	69	178	b)	20	99
Italien	621	30	189	1 657	156	91	396
Ehem. Jugoslawien	581	2	b)	79	326	13	29
Niederlande	486	18	299	1 954	150	87	284
Norwegen	92	5	28	351	40	14	104
Österreich	287	8	37	279	197	22	107
Portugal	27	6	X	10 106	b)	18	35
Schweden	260	16	88	783	110	30	282
Schweiz	152	16	89	1 086	78	75	294
Spanien	128	16	3 924	3 299 c)	62	25	243
Türkei	43	4	b)	19	X	4	31
Übrige europäische Länder	562	44	140	1 094	1 274	107	324
Kanada	74	64	83	158	35	X	17 262
Vereinigte Staaten	274	555	184	836	206	12 267	X
Mittel- und Südamerika	35	84	.	503	33	281	10 327
Übrige Länder	557	2 013	329	2 941	770	1 063	5 493
Insgesamt	8 873	3 236	8 020	52 044	5 389	15 258	39 772

1) Einschl. Ausflügler.

a) Nur Gäste aus Belgien. — b) In „Übrige europäische Länder“ enthalten. — c) Im Ausland lebende Spanier.

78 Übernachtungen von Auslandsgästen 1990 nach Herkunftsländern*)

1 000

Herkunftsland	Übernachtungen von Auslandsgästen in						
	Bundesrepublik Deutschland	Belgien	Dänemark	Italien	Jugoslawien	Österreich	Schweiz
Bundesrepublik Deutschland	X	1 941	3 354	32 776	14 024	56 819	14 841
Belgien und Luxemburg	1 481	183 a)	.	2 570	1 023 b)	2 762	2 175
Dänemark	1 433	115	X	1 012	399	1 001	192
Frankreich	1 753	1 263	148	6 154	979	3 076	2 433
Griechenland	316	83	.	510	205	184	151
Großbritannien und Nordirland	3 264	1 350	396	6 009	5 942	4 931	2 783
Irland	97	56	.	247	133	61	51
Italien	1 782	387	188	X	6 440	3 091	1 913
Ehem. Jugoslawien	563	.	.	873	X	621	168
Niederlande	5 760	4 805	511	3 060	3 112	9 112	3 284
Norwegen	526	68	1 023	376	212	229	91
Österreich	1 174	85	.	4 725	3 467	X	543
Portugal	133	93	.	276	15	44	110
Schweden	1 627	150	2 128	1 209	563	1 382	384
Schweiz	1 576	108	.	5 119	428	3 172	X
Spanien	666	289	.	2 052	177	534	701
Türkei	265	28	.	307	112	85	151
Übrige europäische Länder	2 511	345	617	3 262	4 940	1 620	585
Kanada	429	114	c)	743	103	249	285
Vereinigte Staaten	4 715	635	421	5 345	560	2 139	2 768
Mittel- und Südamerika	540	105	.	1 492	c)	158	389
Übrige Länder	4 231	704	552	6 603	537	3 517	2 877
Insgesamt	34 842	12 886	9 338	84 720	43 370	94 788	36 876

*) Betriebe des Beherbergungsgewerbes (z.B. Hotels, Motels, Gasthöfe, Pensionen), Erholungsheime, Feriencentren, u.ä., Sanatorien, Kurkrankenhäuser — jedoch ohne Campingplätze.

a) Nur Gäste aus Luxemburg. — b) Nur Gäste aus Belgien. — c) In „Übrige Länder“ enthalten.

Schwerpunkthemen

Reiseverkehr

79 Übernachtungen und Bettenkapazität in Beherbergungsstätten*)

1 000

Jahr	Bundes- republik Deutschland	Belgien	Dänemark	Italien	Ehem. Jugoslawien	Österreich	Portugal	Schweiz	Spanien
------	------------------------------------	---------	----------	---------	----------------------	------------	----------	---------	---------

Übernachtungen insgesamt

1984 MD	18 808	.	1 718	27 820	8 128	9 552	2 052	6 121	11 467
1985 MD	19 224	2 595	1 701	28 024	9 095	9 382	2 273	6 144	10 841
1986 MD	19 598	2 637	1 689	28 521	9 266	9 468	2 345	6 156	11 591
1987 MD	20 034	2 585	1 650	29 221	9 165	9 475	2 381	6 135	12 475
1988 MD	20 887	2 706	1 694	29 822	8 958	9 643	2 482	6 118	12 314
1989 MD	21 738	2 997	1 771	20 543	8 357	10 315	2 588	6 314	12 022
1990 MD	22 810	3 070	1 889	21 018	7 364	10 302	2 713	6 318	11 115

dar. Übernachtungen von Auslandsgästen

1984 MD	2 179	779	759	7 929	3 522	7 226	1 063	2 913	7 741
1985 MD	2 340	820	748	8 044	4 235	7 090	1 244	2 932	6 905
1986 MD	2 645	818	709	8 355	4 288	7 116	1 390	2 911	7 660
1987 MD	2 739	839	683	8 875	4 358	7 141	1 426	2 882	8 106
1988 MD	2 873	881	668	8 919	4 363	7 298	1 482	2 875	7 724
1989 MD	3 189	1 014	715	7 241	4 098	7 914	1 519	2 996	6 922
1990 MD	3 262	1 074	778	7 060	3 614	7 899	1 612	3 073	5 719

Übernachtungen in Hotels, Motels, Gasthöfen, Pensionen

1984 MD	10 575	634	721	14 007	3 848	5 802	1 399	2 747	10 752
1985 MD	10 709	659	729	14 313	4 148	5 711	1 555	2 778	10 085
1986 MD	10 942	643	732	14 722	4 226	5 735	1 642	2 732	10 793
1987 MD	11 240	645	751	15 260	4 246	5 810	1 689	2 735	11 560
1988 MD	11 688	654	753	15 698	4 146	5 896	1 772	2 695	11 445
1989 MD	12 248	765	820	15 608	4 053	6 359	1 836	2 846	10 952
1990 MD	12 949	798	886	15 922	3 857	6 420	1 984	2 886	9 990

dar. Übernachtungen von Auslandsgästen

1984 MD	1 853	438	384	5 256	1 991	4 627	835	1 682	7 422
1985 MD	1 991	461	383	5 397	2 273	4 549	1 078	1 693	6 577
1986 MD	1 956	441	362	5 429	2 299	4 544	1 190	1 630	7 308
1987 MD	2 033	443	373	5 850	2 363	4 617	1 210	1 628	7 704
1988 MD	2 102	452	365	5 867	2 354	4 695	1 250	1 592	7 363
1989 MD	2 366	548	407	5 678	2 328	5 119	1 289	1 707	6 525
1990 MD	2 481	573	452	5 501	2 252	5 158	1 393	1 753	5 386

Bettenkapazität insgesamt

1984	1 733	502	81	4 966	1 235	1 199	346	1 144	.
1985	1 777	504	81	.	1 161	1 193	355	1 134	10 017
1986	1 773	528	84	4 999	1 322	1 190	382	1 162	10 960
1987	1 745	531	89	.	1 369	1 174	406	1 158	11 285
1988	1 779	532	94	.	1 425	1 169	418	1 154	12 460
1989	1 801	570	.	.	1 401	1 172	437	1 144	12 709
1990	1 817	564	.	.	1 341	1 160	451	1 140	9 229

dar. Bettenkapazität in Hotels, Motels, Gasthöfen, Pensionen

1984	1 186	87	71	1 617	319	658	131	275	1 005
1985	1 209	87	71	.	321	654	131	275	1 014
1986	1 197	87	74	1 647	338	655	142	277	1 020
1987	1 169	89	79	1 665	351	651	150	275	1 035
1988	1 177	87	84	1 670	358	654	159	272	1 081
1989	1 191	93	85	1 679	362	657	168	271	1 094
1990	1 201	94	99	1 704	364	651	179	270	1 102

*) Betriebe des Beherbergungsgewerbes (z.B. Hotels, Motels, Gasthöfe, Pensionen), Erholungsheime, Ferienzentren u.ä., Sanatorien, Kurkrankenhäuser und Campingplätze.

Öffentliche Finanzen

80 Einnahmen und Ausgaben des Staates im internationalen Vergleich

Land	Währungs- einheit	Haushalts- jahr	Einnahmen	Ausgaben	Steigerung der Ausgaben gegenüber dem Vorjahr	Finanzierungsüberschuß (+) bzw. -defizit (-)	
						insgesamt	Anteil an den Ausgaben
			Mrd.		%	Mrd.	%
Bundesrepublik Deutschland	DM	1990	1 087	1 118	10,0	- 51,2	- 4,8
		1991	1 185	1 269	13,5	- 83,9	- 6,6
		1992	1 284	1 346	6,0	- 81,7	- 6,1
Belgien	bfr	1990	2 906	3 301	6,1	- 394,9	- 12,0
		1991	3 045	3 489	5,7	- 444,2	- 12,7
		1992	3 224	3 678	5,4	- 454,6	- 12,4
Dänemark	dkr	1990	454	466	2,2	- 12,2	- 2,6
		1991	472	483	3,7	- 11,4	- 2,4
		1992	493	503	4,1	- 9,9	- 2,0
Frankreich	FF	1990	3 127	3 233	6,8	- 106,7	- 3,3
		1991	3 274	3 380	4,6	- 106,6	- 3,2
		1992	3 448	3 557	5,2	- 108,8	- 3,1
Griechenland	Dr	1990	3 679	5 680	27,4	- 2 000,7	- 35,2
		1991	4 733	6 677	17,6	- 1 943,7	- 29,1
		1992	5 779	7 328	9,7	- 1 549,8	- 21,1
Großbritannien und Nordirland	£	1989/90	213,6	216,5	12,1	- 3,0	- 1,4
		1990/91	220,5	233,2	7,7	- 12,7	- 5,5
		1991/92	229,9	249,4	6,9	- 19,5	- 7,8
Irland	Ir£	1990	10,00	10,87	5,5	- 0,87	- 8,0
		1991	10,54	11,56	6,4	- 1,02	- 8,8
		1992	11,06	12,08	4,5	- 1,02	- 8,4
Italien	1 000 Lit	1990	554,0	692,8	12,9	- 138,9	- 20,1
		1991	618,0	760,7	9,8	- 142,7	- 18,8
		1992	674,5	829,2	9,0	- 154,6	- 18,6
Luxemburg	Lfr	1990	156,2	144,0	5,9	+ 12,1	+ 8,4
		1991	159,3	154,2	7,1	+ 5,1	+ 3,3
		1992	169,7	164,5	6,7	+ 5,3	+ 3,2
Niederlande	hfl	1990	258,7	287,4	6,6	- 28,7	- 10,0
		1991	275,5	301,2	4,8	- 25,6	- 8,5
		1992	287,1	314,4	4,4	- 27,3	- 8,7
Österreich	S	1990	832,9	867,0	6,1	- 34,1	- 3,9
		1991	886,3	923,7	6,5	- 37,4	- 4,0
		1992	937,9	979,2	6,0	- 41,3	- 4,2
Portugal	Esc	1990	3 288	3 762	22,9	- 493,9	- 13,1
		1991	3 914	4 470	18,8	- 555,2	- 12,4
		1992	4 478	5 050	13,0	- 571,9	- 11,3
Spanien	Pta	1990	19 249	21 110	12,5	- 1 860,8	- 8,8
		1991	21 743	23 253	10,2	- 1 509,6	- 6,5
		1992	24 196	25 401	9,2	- 1 205,2	- 4,7
Kanada	kan\$	1989/90	275,8	302,9	9,0	- 27,1	- 8,9
		1990/91	290,0	324,7	7,2	- 34,7	- 10,7
		1991/92	310,8	337,9	4,1	- 27,1	- 8,0
Vereinigte Staaten	US-\$	1989/90	1 779	1 910	7,7	- 130,6	- 6,8
		1990/91	1 880	2 038	6,7	- 158,0	- 7,8
		1991/92	2 015	2 146	5,3	- 130,7	- 6,1
Japan	¥	1989/90	139 573	128 105	4,8	+ 11 468	+ 9,0
		1990/91	146 888	135 314	5,8	+ 11 574	+ 8,6
		1991/92	154 288	140 984	4,2	+ 13 304	+ 9,4

Schwerpunktt Themen

Öffentliche Finanzen

81 Steuern und Sozialabgaben in Prozent des Bruttosozialprodukts zu Marktpreisen*)

Land	Insgesamt				Steuern ¹⁾				Sozialabgaben ²⁾			
	1985	1988	1989	1990	1985	1988	1989	1990	1985	1988	1989	1990
Bundesrepublik Deutschland	42,5	41,7	42,0	40,6	25,1	24,3	24,9	23,7	17,4	17,4	17,1	16,9
Belgien	46,4	44,8	42,8	42,7	31,1	29,7	30,3	28,5	15,3	15,1	12,5	14,2
Dänemark	49,0	51,3	50,8	52,3	47,2	49,6	49,6	49,9	1,8	1,7	1,2	2,4
Frankreich	44,5	44,1	43,9	44,9	25,2	25,0	24,6	23,5	19,3	19,1	19,3	21,4
Griechenland	35,1	35,8	35,7	41,4	22,6	24,3	23,9	27,9	12,5	11,5	11,8	13,5
Großbritannien und Nordirland	37,8	36,9	36,5	36,3	31,1	30,1	30,1	30,1	6,7	6,8	6,4	6,2
Irland	38,2	41,2	38,9	41,9	33,1	35,5	33,5	35,4	5,1	5,7	5,4	6,5
Italien	34,4	37,1	38,4	40,4	22,5	24,8	25,7	26,0	11,9	12,3	12,7	14,4
Luxemburg	42,9	42,8	41,9	42,0	32,0	31,9	29,3	29,3	10,9	10,9	12,6	12,7
Niederlande	44,9	48,4	46,1	46,5	25,0	27,8	27,1	29,1	19,9	20,6	19,0	17,4
Norwegen	50,4	44,3	45,5	...	37,8	35,6	33,1	...	12,6	8,7	12,4	...
Österreich	43,1	42,0	40,6	40,7	29,4	28,3	27,3	28,2	13,7	13,7	13,3	12,5
Schweden	50,4	55,3	56,8	...	37,9	41,4	42,3	...	12,5	13,9	14,5	...
Schweiz	32,0	32,5	31,9	...	21,7	22,1	21,4	...	10,3	10,4	10,5	...
Vereinigte Staaten	29,2	29,1	29,8	29,7	20,1	20,5	20,4	20,4	9,1	8,6	9,2	9,3
Japan	28,3	31,7	19,8	22,5	8,5	9,2

*) 1989 und 1990: wirtschaftliche Vorausschätzungen.

1) Steuerquote in haushaltsrechtlicher Abgrenzung. – 2) Sozialabgaben in der Abgrenzung der Volkswirtschaftlichen Gesamtrechnung.

82 Staatsverschuldung in Prozent des Bruttoinlandsprodukts/Bruttosozialprodukts*)

Land	1980	1985	1988	1989	1990	1991	1992
Bundesrepublik Deutschland	32,5	42,5	44,5	43,4	41,2	43,9	45,6
Belgien	79,9	122,7	133,8	131,2	130,2	131,5	132,0
Dänemark	33,5	64,1	57,7	57,8	58,9	59,6	59,8
Finnland	13,8	19,0	18,6	16,4	15,0	18,6	25,5
Frankreich	37,3	45,5	47,2	46,6	46,5	47,1	47,7
Griechenland	27,7	57,9	71,5	76,3	81,6	85,2	86,9
Großbritannien und Nordirland	54,6	53,1	42,8	37,3	35,8	36,7	38,4
Irland	78,0	122,1	134,2	124,7	115,2	113,0	109,5
Italien	58,5	84,0	95,6	98,8	101,1	103,8	105,5
Niederlande	45,9	69,6	77,5	77,8	79,3	79,8	80,3
Norwegen	55,9	40,7	42,6	42,6	41,6	43,8	45,3
Österreich	37,2	49,6	57,8	57,2	55,3	54,4	53,4
Schweden	44,8	67,7	53,7	48,1	44,6	44,8	45,8
Spanien	18,5	46,7	43,7	43,1	44,1	45,3	46,3
Kanada	44,7	65,0	69,4	69,6	71,5	75,7	76,8
Vereinigte Staaten	37,9	48,8	53,8	54,2	56,9	58,5	59,3
Japan	52,0	68,5	72,4	70,2	66,4	63,4	61,1
Australien	25,1	26,2	18,9	15,5	13,5	15,6	17,7

*) Bruttoschuld; ohne Verrechnung mit Guthaben. Dänemark, Finnland, Frankreich, Griechenland, Norwegen, Österreich, Spanien und Australien ohne gegenseitige Verbindlichkeiten der staatlichen Unternehmen. Für die EG-Länder entsprechend der Abgrenzung der Europäischen Kommission. Stand: Jahresende; 1992: Schätzung.

Entwicklungszusammenarbeit

83 Nettoauszahlungen der Bundesrepublik Deutschland an Entwicklungsländer im Rahmen der bilateralen öffentlichen Entwicklungszusammenarbeit (ODA)

Mill. DM

Erdteil/Land/ Regionaler Zusammenschluß	Insgesamt	Zuschüsse	Kredite und sonstige Kapital- leistungen	Erdteil/Land/ Regionaler Zusammenschluß	Insgesamt	Zuschüsse	Kredite und sonstige Kapital- leistungen
Europa				Kanarische Inseln³⁾ (span.)			
1988	487.735	232.116	255.619	1988	—	—	—
1989	393.249	242.321	150.928	1989	—	—	—
1990	482.062	371.203	110.859	1990	—	—	—
1950 bis 1990	9 468.985	3 069.721	6 399.264	1950 bis 1990	0.078	0.078	—
Albanien				Libyen			
1988	5.667	5.667	—	1988	0.651	0.651	—
1989	4.789	1.805	2.984	1989	0.512	0.512	—
1990	3.421	3.421	—	1990	0.518	0.518	—
1950 bis 1990	13.877	10.893	2.984	1950 bis 1990	30.428	30.428	—
Gibraltar (brit.)¹⁾				Marokko			
1988	—	—	—	1988	143.267	29.553	113.714
1989	—	—	—	1989	156.344	33.371	122.973
1990	—	—	—	1990	114.897	35.591	79.306
1950 bis 1990	0.002	0.002	—	1950 bis 1990	1 796.422	422.588	1 373.834
Griechenland				Tunesien			
1988	44.751	58.964	— 14.213	1988	64.021	26.782	37.239
1989	41.712	54.420	— 12.708	1989	38.027	34.295	3.732
1990	43.713	52.613	— 8.900	1990	— 12.905	33.693	— 46.598
1950 bis 1990	841.136	683.030	158.106	1950 bis 1990	1 567.558	510.655	1 056.903
Ehem. Jugoslawien				Nicht aufteilbar			
1988	41.210	20.998	20.212	1988	—	—	—
1989	33.188	23.417	9.771	1989	—	—	—
1990	— 3.310	25.210	— 28.520	1990	—	—	—
1950 bis 1990	1 367.105	181.635	1 185.470	1950 bis 1990	6.162	6.162	—
Malta				Südlich der Sahara			
1988	— 1.171	0.429	— 1.600	1988	1 691.218	1 405.738	285.480
1989	— 1.026	0.574	— 1.600	1989	1 925.256	1 826.412	298.844
1990	— 1.221	0.379	— 1.600	1990	2 252.620	3 797.055	— 1 544.435
1950 bis 1990	47.284	20.505	26.779	1950 bis 1990	25 931.104	22 654.771	3 276.333
Portugal²⁾				Angola			
1988	71.146	23.517	47.629	1988	12.629	12.629	—
1989	55.239	24.749	30.490	1989	9.982	9.982	—
1990	46.248	19.329	26.919	1990	16.185	16.185	—
1950 bis 1990	714.234	327.678	386.556	1950 bis 1990	92.599	92.599	—
Spanien³⁾				Äquatorialguinea			
1988	—	—	—	1988	2.507	2.507	—
1989	—	—	—	1989	2.941	2.941	—
1990	—	—	—	1990	3.243	3.243	—
1950 bis 1990	535.631	466.850	68.781	1950 bis 1990	28.233	28.233	—
Türkei				Äthiopien			
1988	326.778	115.165	211.613	1988	63.896	67.322	— 3.426
1989	250.661	124.139	126.522	1989	93.333	76.477	16.856
1990	390.362	262.897	127.491	1990	75.464	74.929	0.535
1950 bis 1990	5 738.990	1 214.196	4 524.794	1950 bis 1990	926.719	799.294	127.425
Zypern				Benin			
1988	1.995	6.526	— 4.531	1988	49.747	49.747	—
1989	0.968	5.517	— 4.531	1989	54.975	54.975	—
1990	0.960	5.491	— 4.531	1990	44.907	41.360	3.547
1950 bis 1990	136.107	87.916	48.191	1950 bis 1990	543.718	540.171	3.547 —
Nicht aufteilbar				Botsuana			
1988	— 2.641	0.850	— 3.491	1988	25.180	25.180	—
1989	7.700	7.700	—	1989	26.688	26.688	—
1990	1.869	1.869	—	1990	30.987	30.987	—
1950 bis 1990	74.619	77.016	— 2.397	1950 bis 1990	450.847	450.027	0.820
Afrika				Burkina Faso			
1988	2 237.077	1 563.188	673.891	1988	75.914	75.914	—
1989	2 525.531	1 796.809	728.722	1989	62.724	62.724	—
1990	2 946.744	4 177.704	— 1 230.960	1990	73.017	73.017	—
1950 bis 1990	35 080.591	25 552.346	9 528.245	1950 bis 1990	860.126	858.963	1.163
Nördlich der Sahara				Burundi			
1988	504.561	127.736	376.825	1988	25.255	25.260	— 0.005
1989	582.127	152.249	429.878	1989	38.967	38.967	—
1990	672.077	358.602	313.475	1990	49.129	49.129	—
1950 bis 1990	8 654.976	2 475.789	6 179.187	1950 bis 1990	445.380	443.740	1.640
Ägypten				Côte d'Ivoire			
1988	277.241	59.319	217.922	1988	34.198	18.646	15.552
1989	382.442	69.946	312.496	1989	25.419	19.615	5.804
1990	560.914	284.630	276.284	1990	31.060	20.991	10.069
1950 bis 1990	4 779.225	1 248.668	3 530.557	1950 bis 1990	626.194	298.792	327.402
Algerien				Dschibuti			
1988	19.381	11.431	7.950	1988	7.461	7.461	—
1989	4.802	14.125	— 9.323	1989	5.702	5.702	—
1990	8.653	24.170	— 15.517	1990	3.457	3.457	—
1950 bis 1990	475.103	257.210	217.893	1950 bis 1990	71.489	71.490	— 0.001

1) Ab 1989 Entwicklungsland. — 2) Ab 1975 Entwicklungsland. — 3) Ab 1983 kein Entwicklungsland mehr.

Entwicklungszusammenarbeit

83 Nettoauszahlungen der Bundesrepublik Deutschland an Entwicklungsländer
im Rahmen der bilateralen öffentlichen Entwicklungszusammenarbeit (ODA)

Mill. DM

Erdteil / Land / Regionaler Zusammenschluß	Insgesamt	Zuschüsse	Kredite und sonstige Kapital- leistungen	Erdteil / Land / Regionaler Zusammenschluß	Insgesamt	Zuschüsse	Kredite und sonstige Kapital- leistungen
Gabun				Mauretanien			
1988	2.119	1.427	0.692	1988	27.576	24.478	3.098
1989	3.308	1.362	1.946	1989	117.213	117.213	—
1990	2.697	1.223	1.474	1990	26.709	26.709	—
1950 bis 1990	82.558	32.278	50.280	1950 bis 1990	492.074	399.922	92.152
Gambia				Mauritius			
1988	10.730	11.619	— 0.889	1988	13.342	0.933	12.409
1989	9.788	10.240	— 0.452	1989	5.838	1.133	4.705
1990	6.021	7.054	— 1.033	1990	37.926	1.399	36.527
1950 bis 1990	180.250	174.445	5.805	1950 bis 1990	89.652	14.747	74.905
Ghana				Mosambik			
1988	46.391	37.492	8.899	1988	43.226	19.710	23.516
1989	88.825	30.488	58.337	1989	39.624	16.755	22.869
1990	106.689	445.071	— 338.382	1990	60.434	33.376	27.058
1950 bis 1990	1 117.099	938.023	179.076	1950 bis 1990	279.943	155.640	124.303
Guinea				Namibia			
1988	24.961	27.181	— 2.220	1988	13.661	13.661	—
1989	95.859	95.509	0.350	1989	13.060	13.060	—
1990	32.863	32.872	— 0.009	1990	16.029	16.029	—
1950 bis 1990	430.891	375.503	55.388	1950 bis 1990	69.139	69.139	—
Guinea-Bissau				Niger			
1988	4.165	4.181	— 0.016	1988	43.673	43.673	—
1989	3.119	3.135	— 0.016	1989	64.455	64.455	—
1990	4.420	4.420	—	1990	63.461	63.461	—
1950 bis 1990	42.647	42.559	0.088	1950 bis 1990	893.912	892.410	1.502
Kamerun				Nigeria			
1988	47.990	35.017	12.973	1988	17.016	13.139	3.877
1989	84.179	40.094	44.085	1989	16.648	13.477	3.171
1990	70.511	43.315	27.196	1990	29.024	18.137	10.887
1950 bis 1990	995.392	502.015	493.377	1950 bis 1990	535.992	382.231	153.761
Kap Verde				Ruanda			
1988	12.479	12.479	—	1988	43.957	43.957	—
1989	8.244	8.244	—	1989	51.068	51.068	—
1990	9.881	9.881	—	1990	51.432	51.432	—
1950 bis 1990	179.670	179.670	—	1950 bis 1990	712.704	711.253	1.451
Kenia				Sambia			
1988	98.305	53.614	44.691	1988	91.434	26.003	65.431
1989	105.615	66.586	39.029	1989	53.092	28.576	24.516
1990	231.264	799.129	— 567 865	1990	127.034	532.845	— 405.811
1950 bis 1990	1 701.675	1 612.449	89.226	1950 bis 1990	934.159	914.538	19.621
Komoren				São Tomé und Príncipe			
1988	0.572	0.572	—	1988	0.525	0.525	—
1989	1.494	1.494	—	1989	0.292	0.292	—
1990	0.749	0.749	—	1990	2.048	2.048	—
1950 bis 1990	20.171	20.171	—	1950 bis 1990	5.316	5.316	—
Kongo				Senegal			
1988	14.983	7.916	7.067	1988	33.701	23.192	10.509
1989	14.238	11.597	2.641	1989	38.023	24.699	13.324
1990	10.951	9.597	1.354	1990	129.966	360.423	— 230.457
1950 bis 1990	158.525	102.581	55.944	1950 bis 1990	681.234	656.566	24.668
Lesotho				Seschellen			
1988	18.632	18.632	—	1988	0.686	0.686	—
1989	23.708	20.720	2.988	1989	2.267	2.267	— 0.100
1990	23.304	23.304	—	1990	2.344	0.997	1.347
1950 bis 1990	318.563	315.575	2.988	1950 bis 1990	20.085	11.818	8.267
Liberia				Sierra Leone			
1988	13.970	13.963	0.007	1988	37.401	37.401	—
1989	16.986	17.016	— 0.030	1989	45.953	45.953	—
1990	11.813	11.813	—	1990	18.770	18.770	—
1950 bis 1990	415.595	223.830	191.965	1950 bis 1990	427.322	414.056	13.266
Madagaskar				Simbabwe			
1988	25.131	19.828	5.503	1988	70.554	43.259	27.295
1989	23.740	20.371	3.369	1989	51.622	44.961	6.661
1990	67.189	227.187	— 159.998	1990	79.481	49.521	29.960
1950 bis 1990	424.742	410.710	14.032	1950 bis 1990	761.181	408.429	352.752
Malawi				Somalia			
1988	47.851	47.851	—	1988	55.626	55.626	—
1989	62.088	59.020	3.068	1989	46.354	46.354	—
1990	83.671	83.671	—	1990	33.572	33.572	—
1950 bis 1990	737.059	727.693	9.366	1950 bis 1990	888.327	888.338	— 0.011
Mali				Sudan			
1988	68.685	68.685	—	1988	89.840	91.594	— 1.754
1989	75.075	75.075	—	1989	90.790	90.521	0.269
1990	50.120	50.120	—	1990	77.138	77.138	—
1950 bis 1990	991.379	990.850	0.529	1950 bis 1990	1 892.162	1 885.133	7.029

Entwicklungszusammenarbeit

83 Nettoauszahlungen der Bundesrepublik Deutschland an Entwicklungsländer
im Rahmen der bilateralen öffentlichen Entwicklungszusammenarbeit (ODA)

Mill. DM

Erdteil/Land/ Regionaler Zusammenschluß	Insgesamt	Zuschüsse	Kredite und sonstige Kapital- leistungen	Erdteil/Land/ Regionaler Zusammenschluß	Insgesamt	Zuschüsse	Kredite und sonstige Kapital- leistungen
Swasiland				Costa Rica			
1988	4.977	5.087	- 0,110	1988	21.542	21.574	- 0,032
1989	5.886	5.331	0,555	1989	24.909	24.983	- 0,074
1990	6.292	7.405	- 1,113	1990	39.851	27.266	12.585
1950 bis 1990	126.009	55.808	70.201	1950 bis 1990	380.235	246.310	113.925
Tansania				Dominica			
1988	119.699	119.714	- 0,015	1988	0,302	0,362	- 0,060
1989	97.511	97.541	- 0,030	1989	0,519	0,519	-
1990	99.144	98.578	0,566	1990	0,528	0,528	-
1950 bis 1990	1 948.879	1 934.131	14.748	1950 bis 1990	4,022	3,962	0,060
Togo				Dominikanische Republik			
1988	43.129	47.039	- 3,910	1988	26.593	15.319	11.274
1989	57.479	57.479	-	1989	20.198	17.554	2.644
1990	59.076	59.076	-	1990	20.034	18.331	1.703
1950 bis 1990	864.239	855.523	8.716	1950 bis 1990	238.045	159.262	78.783
Tschad				El Salvador			
1988	23.083	23.083	-	1988	36.178	19.821	16.357
1989	26.128	22.887	3,241	1989	52.333	31.327	21.006
1990	21.660	21.660	-	1990	44.173	32.003	12.170
1950 bis 1990	210.536	205.576	4.960	1950 bis 1990	289.673	182.923	106.750
Uganda				Grenada			
1988	32.914	32.914	-	1988	0,563	0,563	-
1989	37.520	37.520	-	1989	0,348	0,348	-
1990	43.561	43.561	-	1990	0,471	0,471	-
1950 bis 1990	388.701	381.441	7.260	1950 bis 1990	3,510	3,510	-
Zaire				Guadeloupe (franz.)			
1988	91.064	44.867	46.397	1988	-	-	-
1989	83.825	44.114	39.711	1989	-	-	-
1990	181.622	38.157	145.465	1990	-	-	-
1950 bis 1990	1 236.147	566.636	669.511	1950 bis 1990	0,056	0,056	-
Zentralafrikanische Republik				Guatemala			
1988	25.645	25.810	- 0,165	1988	38.706	25.097	13.609
1989	24.472	24.472	-	1989	26.767	26.533	0,234
1990	22.261	22.261	-	1990	29.070	27.498	1.572
1950 bis 1990	267.093	265.809	1.284	1950 bis 1990	341.954	295.072	46.882
Nicht aufteilbar 1)				Haiti			
1988	34.738	24.664	10,074	1988	20.448	20.458	- 0,010
1989	19.141	17.164	1,977	1989	27.165	27.165	-
1990	24.044	159.796	-135,752	1990	21.574	21.574	-
1950 bis 1990	364.777	348.850	15,927	1950 bis 1990	313.977	313.917	0,060
Afrika, nicht aufteilbar				Honduras			
1988	41.298	29.712	11,586	1988	34.280	22.218	12,062
1989	18.148	18.148	-	1989	42.532	13.730	28,802
1990	22.047	22,047	-	1990	23.485	12,320	11,165
1950 bis 1990	494,511	421,786	72,725	1950 bis 1990	285,091	190,960	94,131
Amerika				Jamaika			
1988	727.284	568.526	158.758	1988	50.445	32.861	17.584
1989	771.667	609.346	162.321	1989	79.794	8.544	71.250
1990	902.791	622.453	280.338	1990	24.965	7.706	17.259
1950 bis 1990	12 355,282	8 755,904	3 599,378	1950 bis 1990	329,084	132,878	196,206
Nord- und Mittelamerika				Kaiman-Inseln (brit.)			
1988	283.963	203.276	80.687	1988	20,375	-	20,375
1989	318.173	207,114	111,059	1989	-	-	-
1990	324.739	199,751	124,988	1990	-	-	-
1950 bis 1990	3 273,985	2 245,723	1 028,262	1950 bis 1990	22,620	-	22,620
Antigua und Barbuda				Kuba			
1988	0,030	0,030	-	1988	0,357	0,357	-
1989	0,303	0,303	-	1989	0,437	0,437	-
1990	0,146	0,146	-	1990	1,835	1,835	-
1950 bis 1990	0,698	0,698	-	1950 bis 1990	4,961	4,961	-
Bahamas				Martinique (franz.)			
1988	0,001	0,001	-	1988	-	-	-
1989	-	-	-	1989	-	-	-
1990	0,003	0,003	-	1990	-	-	-
1950 bis 1990	0,272	0,272	-	1950 bis 1990	0,027	0,027	-
Barbados				Mexiko			
1988	0,478	0,478	-	1988	14,935	22,268	- 7,333
1989	0,408	0,408	-	1989	20,171	23,938	- 3,767
1990	0,581	0,581	-	1990	14,951	24,408	- 9,455
1950 bis 1990	5,356	5,356	-	1950 bis 1990	496,510	418,304	78,206
Belize				Nicaragua			
1988	0,112	0,112	-	1988	12,021	12,021	-
1989	0,110	0,110	-	1989	20,769	20,769	-
1990	0,065	0,065	-	1990	33,020	20,754	12,266
1950 bis 1990	1,339	1,339	-	1950 bis 1990	298,541	188,516	110,025

1) Einschl. regionaler Organisationen (wie EAC, OMVS u.a.).

Entwicklungszusammenarbeit

83 Nettoauszahlungen der Bundesrepublik Deutschland an Entwicklungsländer
im Rahmen der bilateralen öffentlichen Entwicklungszusammenarbeit (ODA)

Mill. DM

Erdteil/Land/ Regionaler Zusammenschluß	Insgesamt	Zuschüsse	Kredite und sonstige Kapital- leistungen	Erdteil/Land/ Regionaler Zusammenschluß	Insgesamt	Zuschüsse	Kredite und sonstige Kapital- leistungen
Niederländische Antillen				Kolumbien			
1988	—	—	—	1988	39.764	38.115	1.649
1989	—	—	—	1989	33.840	38.767	— 4.927
1990	0.003	0.003	—	1990	39.806	46.408	— 6.600
1950 bis 1990	3.391	3.391	—	1950 bis 1990	859.961	670.235	189.726
Panama				Paraguay			
1988	2.620	3.201	— 0,581	1988	19.511	12.648	6.863
1989	2.460	3.041	— 0,581	1989	20.053	16.319	3.734
1990	3.065	3.646	— 0,581	1990	19.950	20.673	— 0,723
1950 bis 1990	46.393	42.208	4,185	1950 bis 1990	315.320	212.179	103.141
St. Kitts und Nevis				Peru			
1988	0,057	0,057	—	1988	85.538	65.969	19.569
1989	0,342	0,342	—	1989	103.974	73.459	30.515
1990	0,039	0,039	—	1990	97.637	72.718	24.919
1950 bis 1990	0,570	0,570	—	1950 bis 1990	1 705.689	1 024.712	680.977
St. Lucia				Suriname			
1988	0,275	0,275	—	1988	0,042	0,042	—
1989	0,079	0,079	—	1989	0,071	0,071	—
1990	0,025	0,025	—	1990	0,083	0,083	—
1950 bis 1990	1,291	1,291	—	1950 bis 1990	10,197	10,197	—
St. Vincent und die Grenadinen				Uruguay			
1988	0,095	0,095	—	1988	11,142	10,329	0,813
1989	0,101	0,101	—	1989	14,969	13,112	1,857
1990	0,093	0,093	—	1990	14,043	13,004	1,039
1950 bis 1990	0,626	0,626	—	1950 bis 1990	166,203	156,524	9,679
Trinidad und Tobago				Venezuela			
1988	— 1,973	0,585	— 2,558	1988	12,451	12,541	— 0,090
1989	— 8,064	0,391	— 8,455	1989	12,412	12,412	—
1990	0,453	0,453	—	1990	100,379	16,744	83,635
1950 bis 1990	90,467	11,126	79,341	1950 bis 1990	402,303	314,384	87,919
Nicht aufteilbar¹⁾				Nicht aufteilbar²⁾			
1988	5,523	5,523	—	1988	1,646	1,273	0,373
1989	6,492	6,492	—	1989	3,393	3,265	0,128
1990	66,309	0,005	66,304	1990	0,763	1,860	— 1,097
1950 bis 1990	135,276	38,188	97,088	1950 bis 1990	48,734	35,979	12,755
Südamerika insgesamt				Amerika, nicht aufteilbar			
1988	435,346	358,005	77,341	1988	7,975	7,245	0,730
1989	445,853	394,426	51,427	1989	7,641	7,806	— 0,165
1990	566,680	411,330	155,350	1990	11,372	11,372	—
1950 bis 1990	8 814,224	6 243,177	2 571,047	1950 bis 1990	267,073	267,004	0,069
Argentinien				Asien			
1988	51,458	36,426	15,032	1988	1 604,033	1 140,498	463,535
1989	40,058	40,042	0,016	1989	1 673,458	1 100,822	572,636
1990	65,560	45,197	20,363	1990	2 122,559	1 380,131	742,428
1950 bis 1990	861,203	637,584	223,619	1950 bis 1990	37 806,326	19 461,853	18 344,473
Bolivien				Naher und Mittlerer Osten			
1988	52,134	37,803	14,331	1988	323,812	268,459	55,353
1989	91,373	47,536	43,837	1989	323,458	238,583	84,875
1990	92,711	48,093	44,618	1990	571,532	444,275	127,257
1950 bis 1990	840,284	530,286	309,998	1950 bis 1990	10 404,163	6 620,519	3 783,644
Brasilien				Bahrain			
1988	96,091	84,723	11,368	1988	0,093	0,093	—
1989	62,457	86,131	— 23,674	1989	0,098	0,098	—
1990	50,860	80,082	— 29,222	1990	0,152	0,152	—
1950 bis 1990	2 252,286	1 455,811	796,475	1950 bis 1990	1,940	1,940	—
Chile				Irak			
1988	31,974	32,237	— 0,263	1988	3,990	3,990	—
1989	31,690	35,767	— 4,077	1989	3,578	3,578	—
1990	32,934	37,482	— 4,548	1990	5,316	5,316	—
1950 bis 1990	819,046	787,756	31,290	1950 bis 1990	54,952	54,952	—
Ecuador				Iran			
1988	33,404	25,708	7,696	1988	63,150	69,540	— 6,390
1989	31,485	27,467	4,018	1989	68,585	70,825	— 2,240
1990	33,803	28,837	4,966	1990	85,889	90,909	— 5,020
1950 bis 1990	508,201	400,733	107,468	1950 bis 1990	743,318	728,998	14,320
Guayana, Franz.-				Israel			
1988	—	—	—	1988	62,089	52,157	9,932
1989	—	—	—	1989	34,502	43,969	— 9,467
1990	—	—	—	1990	63,578	20,562	43,016
1950 bis 1990	0,031	0,031	—	1950 bis 1990 ³⁾	6 333,953	3 914,496	2 419,457
Guyana				Jemen			
1988	0,191	0,191	—	1988	58,242	58,242	—
1989	0,078	0,078	—	1989	51,603	51,603	—
1990	18,151	0,151	18,000	1990	61,480	61,480	—
1950 bis 1990	24,766	6,766	18,000	1950 bis 1990	730,776	728,680	2,096

1) Einschl. regionaler Organisationen (wie CDB, ADELA u.a.). — 2) Einschl. der Cooperación Andina de Fomento (Entwicklungsbank des Andenpakts). — 3) Einschließlich 3,45 Mrd. DM Wiedergutmachung.

Entwicklungszusammenarbeit

83 Nettoauszahlungen der Bundesrepublik Deutschland an Entwicklungsländer
im Rahmen der bilateralen öffentlichen Entwicklungszusammenarbeit (ODA)

Mill. DM

Erdteil/ Land/ Regionaler Zusammenschluß	Insgesamt	Zuschüsse	Kredite und sonstige Kapital- leistungen	Erdteil/ Land/ Regionaler Zusammenschluß	Insgesamt	Zuschüsse	Kredite und sonstige Kapital- leistungen
Jordanien				Malediven			
1988	37.883	41.443	— 3.560	1988	2.755	2.755	—
1989	54.555	29.815	24.740	1989	1.802	1.802	—
1990	281.128	229.147	51.981	1990	1.427	1.427	—
1950 bis 1990	1 168.946	634.709	534.237	1950 bis 1990	14.646	14.646	—
Katar				Myanmar 1)			
1988	0,050	0,050	—	1988	85.229	16.397	48.832
1989	0,052	0,052	—	1989	8.641	7.651	0,990
1990	0,115	0,115	—	1990	57.473	55.593	1.880
1950 bis 1990	3,029	3,029	—	1950 bis 1990	1 232.498	291.103	941.395
Kuwait				Nepal			
1988	0,941	0,941	—	1988	120.505	120.518	— 0,013
1989	0,880	0,380	—	1989	71.454	71.454	—
1990	0,415	0,415	—	1990	3.877	3.877	—
1950 bis 1990	58.798	58.798	—	1950 bis 1990	608.586	608.113	0,473
Libanon				Pakistan			
1988	24,087	12,779	11,308	1988	189,787	52,775	117,012
1989	17,368	15,938	1,430	1989	101,999	66,837	35,162
1990	15,812	15,812	—	1990	200,540	96,687	103,853
1950 bis 1990	216,863	197,822	19,041	1950 bis 1990	3 101,908	889,355	2 212,553
Oman				Sri Lanka			
1988	1,476	1,498	— 0,020	1988	85,373	27,509	37,864
1989	1,827	1,827	—	1989	78,739	28,278	48,461
1990	3,648	3,648	—	1990	42,307	26,084	16,223
1950 bis 1990	13,298	13,268	0,030	1950 bis 1990	1 373,428	498,448	878,982
Saudi-Arabien				Indusbecken - Entwicklungsfonds			
1988	3,622	3,819	— 0,197	1988	—	—	—
1989	1,476	1,490	— 0,014	1989	—	—	—
1990	1,420	1,420	—	1990	—	—	—
1950 bis 1990	93,464	45,399	48,065	1950 bis 1990	206,401	206,401	—
Syrien				Nicht aufteilbar			
1988	86,439	13,021	73,418	1988	0,805	0,805	—
1989	99,001	9,640	89,361	1989	—	—	—
1990	71,439	12,011	59,428	1990	—	—	—
1950 bis 1990	729,784	173,078	556,706	1950 bis 1990	14,271	14,271	—
Vereinigte Arab. Emirate				Ostasien			
1988	— 27,877	1,261	— 29,138	1988	433,883	419,282	14,601
1989	— 18,307	0,828	— 18,935	1989	710,600	439,187	271,413
1990	0,567	0,567	—	1990	813,603	495,553	318,050
1950 bis 1990	219,097	7,257	211,840	1950 bis 1990	10 040,073	5 123,372	4 916,701
Nicht aufteilbar				Brunei			
1988	9,627	9,627	—	1988	0,162	0,162	—
1989	8,240	8,240	—	1989	0,078	0,078	—
1990	— 19,427	2,721	— 22,148	1990	0,055	0,055	—
1950 bis 1990	39,945	58,093	— 22,148	1950 bis 1990	0,860	0,860	—
Südasien				China 2)			
1988	807,614	439,547	368,067	1988	80,145	141,048	— 60,903
1989	625,880	409,532	216,348	1989	210,490	142,431	68,059
1990	719,033	421,912	297,121	1990	389,998	153,893	216,105
1950 bis 1990	17 014,348	7 484,435	9 529,913	1950 bis 1990	1 701,199	842,994	858,205
Afghanistan				Hongkong (brit.)			
1988	13,874	21,610	— 7,736	1988	3,064	3,064	—
1989	16,208	23,964	— 7,756	1989	2,840	2,840	—
1990	13,046	20,524	— 7,478	1990	3,582	3,582	—
1950 bis 1990	523,426	458,699	64,727	1950 bis 1990	90,288	90,288	—
Bangladesch				Indonesien			
1988	100,956	100,956	—	1988	171,699	75,436	98,263
1989	117,218	117,218	—	1989	98,519	83,386	15,133
1990	124,868	124,868	—	1990	160,023	82,085	77,938
1950 bis 1990	2 680,455	2 677,955	2,500	1950 bis 1990	4 036,022	1 259,195	2 776,827
Bhutan				Kambodscha			
1988	0,502	0,502	—	1988	0,493	0,493	—
1989	1,283	1,283	—	1989	0,898	0,898	—
1990	1,975	1,975	—	1990	5,830	5,830	—
1950 bis 1990	6,060	6,060	—	1950 bis 1990	93,863	83,588	10,295
Indien				Korea, Dem. Volksrep.			
1988	267,828	95,720	172,108	1988	0,253	0,253	—
1989	230,536	91,045	139,491	1989	0,269	0,269	—
1990	273,520	90,877	182,643	1990	0,184	0,184	—
1950 bis 1990	7 254,669	1 823,386	5 431,283	1950 bis 1990	8,222	8,222	—
				Korea, Republik			
				1988	29,885	49,002	— 19,117
				1989	70,213	56,354	13,859
				1990	40,220	81,423	— 21,203
				1950 bis 1990	948,987	604,757	344,230

1) Ehem. Birma. — 2) Ab 1980 Entwicklungsland; ohne Taiwan.

Entwicklungszusammenarbeit

83 Nettoauszahlungen der Bundesrepublik Deutschland an Entwicklungsländer
im Rahmen der bilateralen öffentlichen Entwicklungszusammenarbeit (ODA)

Mill. DM

Erdteil / Land / Regionaler Zusammenschluß	Insgesamt	Zuschüsse	Kredite und sonstige Kapital- leistungen	Erdteil / Land / Regionaler Zusammenschluß	Insgesamt	Zuschüsse	Kredite und sonstige Kapital- leistungen
Laos				Kiribati			
1988	— 2,126	0,270	— 2,396	1988	0,026	0,026	—
1989	0,711	1,580	— 0,869	1989	0,050	0,050	—
1990	4,249	5,967	— 1,718	1990	0,007	0,007	—
1950 bis 1990	79,289	30,296	48,993	1950 bis 1990	0,346	0,346	—
Macau (port.)				Nauru			
1988	0,103	0,103	—	1988	—	—	—
1989	0,060	0,060	—	1989	—	—	—
1990	0,016	0,016	—	1990	—	—	—
1950 bis 1990	0,317	0,317	—	1950 bis 1990	0,006	0,006	—
Malaysia				Niue (neuseel.)			
1988	12,835	14,479	— 1,644	1988	—	—	—
1989	15,401	16,920	— 1,519	1989	—	—	—
1990	13,881	15,650	— 1,769	1990	—	—	—
1950 bis 1990	289,243	264,526	24,717	1950 bis 1990	0,002	0,002	—
Mongolei				Papua - Neuguinea			
1988	—	—	—	1988	11,714	11,131	0,583
1989	0,044	0,044	—	1989	12,093	11,253	0,840
1990	7,077	7,077	—	1990	12,972	13,066	— 0,094
1950 bis 1990	7,121	7,121	—	1950 bis 1990	147,760	99,282	48,478
Philippinen				Pazif. Inseln (Vereinigte Staaten)			
1988	52,779	54,701	— 1,922	1988	—	—	—
1989	68,375	44,527	23,848	1989	—	—	—
1990	71,165	58,788	12,377	1990	0,011	0,011	—
1950 bis 1990	813,868	602,761	211,107	1950 bis 1990	0,230	0,230	—
Singapur				Salomonen			
1988	6,387	6,531	— 0,144	1988	0,626	0,626	—
1989	147,216	7,403	139,813	1989	0,537	0,537	—
1990	1,325	7,461	— 6,136	1990	3,245	3,245	—
1950 bis 1990	303,840	156,317	147,523	1950 bis 1990	5,161	5,161	—
Taiwan				Samoa			
1988	7,218	7,331	— 0,113	1988	4,905	5,113	— 0,208
1989	10,008	10,008	—	1989	4,140	4,140	—
1990	10,598	10,598	—	1990	3,195	3,195	—
1950 bis 1990	140,358	138,782	1,576	1950 bis 1990	56,812	56,011	0,801
Thailand				Tonga			
1988	61,738	57,161	4,577	1988	0,040	1,643	— 1,603
1989	73,089	60,000	13,089	1989	2,001	2,001	—
1990	99,405	56,949	42,456	1990	1,490	1,660	— 0,170
1950 bis 1990	1 189,919	755,170	434,749	1950 bis 1990	47,692	20,612	27,080
Vietnam				Tuvalu			
1988	9,248	9,248	—	1988	0,159	0,159	—
1989	12,389	12,389	—	1989	0,118	0,118	—
1990	25,995	25,995	—	1990	0,132	0,132	—
1950 bis 1990	314,167	255,688	58,479	1950 bis 1990	0,634	0,634	—
Ostasien, nicht aufteilbar				Vanuatu			
1988	—	—	—	1988	0,012	0,012	—
1989	—	—	—	1989	0,014	0,014	—
1990	—	—	—	1990	—	—	—
1950 bis 1990	22,510	22,510	—	1950 bis 1990	0,320	0,320	—
Asien, nicht aufteilbar				Nicht aufteilbar			
1988	38,724	13,210	25,514	1988	0,215	0,215	—
1989	13,520	13,520	—	1989	0,681	0,681	—
1990	18,391	18,391	—	1990	1,519	1,519	—
1950 bis 1990	347,742	233,527	114,215	1950 bis 1990	5,964	5,964	—
Ozeanien				Summe der aufteilbaren Leistungen			
1988	21,434	22,662	— 1,228	1988	5 077,563	3 526,988	1 550,575
1989	23,023	22,183	0,840	1989	5 386,928	3 771,481	1 615,447
1990	25,764	26,028	— 0,264	1990	6 411,915	6 577,514	— 165,599
1950 bis 1990	304,032	227,673	76,359	1950 bis 1990	94 947,211	57 067,492	37 879,719
Cook-Inseln (neuseel.)				Summe der nicht aufteilbaren Leistungen			
1988	0,056	0,056	—	1988	500,098	526,154	— 26,056
1989	0,060	0,060	—	1989	586,385	588,677	— 2,292
1990	0,088	0,088	—	1990	826,485	735,194	91,291
1950 bis 1990	1,389	1,389	—	1950 bis 1990	8 879,892	8 749,129	130,763
Fidschi				Nettoauszahlungen insgesamt			
1988	3,681	3,681	—	1988	5 577,661	4 053,142	1 524,519
1989	3,329	3,329	—	1989	5 973,313	4 360,158	1 613,155
1990	3,105	3,105	—	1990	7 238,400	7 312,708	— 74,308
1950 bis 1990	37,716	37,716	—	1950 bis 1990	103 827,103	65 816,621	38 010,482

Schwerpunkthemen

Entwicklungszusammenarbeit

84 Nettoauszahlungen der DAC-Länder

Land	Durchschnitt 1979 – 1981		1985		1986		1987		1988		1989		1990	
	Mill. US-\$	% des BSP	Mill. US-\$	% des BSP	Mill. US-\$	% des BSP	Mill. US-\$	% des BSP	Mill. US-\$	% des BSP	Mill. US-\$	% des BSP	Mill. US-\$	% des BSP
Bilaterale und multilaterale Netto-Gesamtleistungen (öffentlich und privat)														
Bundesrep. Deutschland	8 684	1,15	5 749	0,92	7 889	0,88	8 843	0,79	11 811	0,98	12 147	1,01	13 563	0,90
Belgien	2 676	2,45	1 313	1,83	– 808	– 0,70	– 309	– 0,22	1 781	1,17	1 467	0,98	100	0,05
Dänemark	836	1,36	447	0,82	473	0,80	852	0,87	728	0,70	904	0,85	1 065	0,85
Finnland	197	0,41	278	0,52	434	0,63	580	0,66	755	0,73	941	0,83
Frankreich 1)	10 621	1,76	8 874	1,74	9 176	1,27	8 671	0,99	7 215	0,76	7 232	0,75
Großbritannien und Nordirland	12 525	2,56	2 463	0,54	6 684	1,20	3 492	0,51	4 289	0,53	3 377	0,44	– 4 430	– 0,46
Irland	29	0,17	99	0,61	114	0,52	77	0,29	57	0,20	105	0,36	168	0,47
Italien	3 926	0,99	2 195	0,52	2 566	0,43	2 019	0,27	5 085	1,18	5 752	0,87	3 005	0,28
Niederlande	2 198	1,41	2 629	2,11	2 815	1,63	3 217	1,50	2 675	1,18	2 460	1,10	3 588	1,30
Norwegen	764	1,47	594	1,05	735	1,07	912	1,12	906	1,04	902	1,03	1 352	1,31
Österreich	271	0,39	161	0,24	134	0,14	247	0,21	303	0,24	152	0,12	575	0,38
Schweden	1 507	1,32	1 411	1,45	1 706	1,33	1 756	1,13	2 340	1,31	2 343	1,25	2 661	1,20
Schweiz	3 332	3,29	2 505	2,58	1 386	0,98	– 1 528	– 0,97	2 111	1,09	2 660	1,42
Kanada	3 821	1,54	1 688	0,51	1 557	0,44	2 482	0,62	2 684	0,57	2 718	0,51
Vereinigte Staaten	19 678	0,73	1 816	0,05	18 231	0,43	13 821	0,31	17 505	0,38	18 382	0,32
Japan	8 883	0,84	11 619	0,87	14 579	0,74	20 349	0,85	21 423	0,75	24 133	0,83
Australien	863	0,82	1 234	0,80	1 052	0,65	920	0,49	3 584	1,50	1 547	0,57	1 548	0,55
Neuseeland	95	0,43	88	0,41	109	0,43	121	0,36	142	0,37	100	0,25
DAC-Länder insgesamt	80 906	1,13	45 163	0,53	68 832	0,66	66 523	0,55	85 393	0,64	85 322	0,61

dar.: Nettoleistungen der bilateralen und multilateralen öffentlichen Entwicklungszusammenarbeit (ODA)

Bundesrep. Deutschland	3 380	0,45	2 942	0,47	3 832	0,43	4 391	0,39	4 731	0,39	4 948	0,41	6 320	0,42
Belgien	604	0,55	440	0,55	547	0,48	687	0,48	601	0,39	703	0,46	889	0,45
Dänemark	448	0,73	440	0,80	695	0,89	859	0,88	922	0,89	937	0,93	1 171	0,93
Finnland	112	0,24	211	0,40	313	0,45	433	0,49	608	0,59	706	0,83	846	0,64
Frankreich 1)	3 929	0,65	3 995	0,78	5 105	0,70	6 525	0,74	6 865	0,72	7 450	0,77	9 380	0,79
Großbritannien und Nordirland	2 067	0,42	1 530	0,33	1 737	0,31	1 871	0,28	2 645	0,32	2 587	0,31	2 647	0,27
Irland	29	0,17	39	0,24	62	0,28	51	0,19	57	0,20	49	0,17	57	0,16
Italien	541	0,14	1 098	0,26	2 403	0,40	2 615	0,35	3 193	0,39	3 613	0,42	3 395	0,32
Niederlande	1 538	0,99	1 136	0,91	1 740	1,01	2 094	0,98	2 231	0,98	2 094	0,94	2 592	0,94
Norwegen	461	0,88	574	1,01	798	1,17	890	1,09	985	1,13	917	1,05	1 205	1,17
Österreich	176	0,25	248	0,38	198	0,21	201	0,17	301	0,24	282	0,23	394	0,25
Schweden	956	0,84	840	0,86	1 090	0,85	1 375	0,88	1 534	0,86	1 799	0,96	2 012	0,90
Schweiz	234	0,23	303	0,31	422	0,30	547	0,31	617	0,32	558	0,30	750	0,31
Kanada	1 106	0,44	1 631	0,49	1 695	0,48	1 885	0,47	2 347	0,50	2 320	0,44	2 470	0,44
Vereinigte Staaten	5 868	0,22	9 403	0,24	9 564	0,23	9 115	0,20	10 141	0,21	7 676	0,15	11 366	0,21
Japan	3 070	0,29	3 797	0,29	5 634	0,29	7 342	0,31	9 134	0,32	8 965	0,31	9 069	0,31
Australien	649	0,47	749	0,48	752	0,47	627	0,34	1 101	0,46	1 020	0,38	955	0,34
Neuseeland	69	0,32	54	0,25	75	0,30	87	0,26	104	0,27	87	0,22	93	0,22
DAC-Länder insgesamt	25 238	0,35	29 429	0,35	36 663	0,35	41 595	0,35	48 114	0,36	46 712	0,33	54 077	0,35

1) Einschl. Überseegebiete (DOM/TOM).

Entwicklungszusammenarbeit

85 Gesamtverschuldung und Gesamtbetrag des jährlichen Schuldendienstes der Entwicklungsländer nach Kapitalquellen

Mrd. US-\$

Kapitalquellen/Bedingungen	1983	1984	1985	1986	1987	1988	1989	1990
Gesamtverschuldung der Entwicklungsländer (ausgezählte Beträge)¹⁾								
Langfristige Verschuldung	766	791	882	974	1 095	1 087	1 089	1 133
davon: zu vergünstigten Bedingungen	170	185	188	215	280	270	281	...
zu nicht vergünstigten Bedingungen	595	626	694	760	835	817	808	...
OECD-Länder und Kapitalmärkte	535	566	620	668	728	717	711	733
Öffentliche Entwicklungshilfe (ODA)	60	61	74	90	113	114	116	128
Öffentliche Kredite ²⁾	130	141	164	185	209	184	187	204
Bankkredite	332	352	368	380	391	404	390	384
Andere private Mittel	12	12	13	13	15	16	17	17
Multilaterale Organisationen ³⁾	112	120	148	180	216	211	218	240
davon: zu vergünstigten Bedingungen	34	37	42	49	57	61	67	...
zu nicht vergünstigten Bedingungen	78	83	106	131	159	150	151	...
Sonstige Entwicklungsländer	118	105	114	126	151	158	159	160
Kurzfristige Verschuldung	197	184	211	225	248	256	269	287
Bankkredite	172	159	180	186	203	208	216	229
Exportkredite	25	25	32	38	45	48	53	58
Sonstige erfaßte Verbindlichkeiten	22	23	25	24	27	30	30	30
Gesamtverschuldung	985	998	1 118	1 223	1 371	1 372	1 387	1 450
Gesamtbetrag des jährlichen Schuldendienstes der Entwicklungsländer (geleistete Rückzahlungen)								
Schuldendienst für langfristige Schulden	112,4	109,2	133,4	129,9	132,0	150,7	142,5	141,6
dar. zu vergünstigten Bedingungen	5,4	5,9	6,6	8,3	9,1	10,2	10,1	...
Tilgungen	57,7	53,5	67,6	72,6	83,7	86,1	81,0	79,7
Zinsen	54,6	55,6	65,8	57,3	48,3	64,7	61,5	61,9
OECD-Länder und Kapitalmärkte	97,8	91,7	111,2	101,2	96,0	113,1	107,4	105,4
Öffentliche Entwicklungshilfe (ODA)	2,8	3,1	3,2	4,1	4,5	5,8	5,7	5,7
Öffentliche Kredite ²⁾	38,3	34,2	41,6	42,8	44,6	37,4	41,5	42,2
Bankkredite	54,2	52,6	65,0	52,8	45,5	68,3	58,5	55,9
Andere private Mittel	2,4	1,8	1,4	1,6	1,4	1,5	1,7	1,8
Multilaterale Organisationen ³⁾	10,6	13,2	16,7	23,6	30,7	32,7	30,0	32,0
dar. zu vergünstigten Bedingungen	0,9	1,2	1,5	2,1	2,3	2,3	2,1	...
Nicht-OECD-Länder	3,8	4,1	5,3	4,7	4,8	4,5	4,6	4,2
Schuldendienst für kurzfristige Schulden	22,9	22,0	17,7	15,8	16,8	20,2	23,6	20,7
Zinsen	22,9	22,0	17,7	15,8	16,8	20,2	23,6	20,7
Gesamter Schuldendienst (einschl. IMF-Kredite)	135,3	131,1	151,1	145,6	148,7	171,0	166,1	162,3
Tilgungen	57,7	53,5	67,6	72,6	83,7	86,1	81,0	79,7
Zinsen	77,5	77,6	83,5	73,1	65,1	84,9	85,1	82,6

1) Stand jeweils Jahresende. — 2) Einschl. öffentlich garantierter privater Kredite. — 3) Einschl. IMF-Kredite.

86 Die 20 Entwicklungsländer mit dem höchsten Schuldenstand*)

Mrd. US-\$

Länder	Schuldenstand (Stand: Jahresende)			Jährliche geleistete Schuldenrückzahlungen			Gesamtbetrag der Währungsreserven (Stand: Jahresende)		
	1987	1988	1989	1987	1988	1989	1988	1989	1990
Brasilien	117,6	112,1	106,8	8,2	16,7	11,5	8,1	8,7	9,2
Mexiko	104,4	100,6	100,7	10,1	14,9	14,3
Indien	82,9	67,0	71,3	5,5	6,3	6,5	5,1	4,0	5,2
Argentinien	64,0	66,3	64,9	5,6	4,6	5,4	4,8	2,9	6,0
Indonesien ¹⁾	53,7	54,2	55,7	6,3	8,9	8,7	6,2	6,5	8,5
Ägypten	50,8	51,1	49,6	2,5	4,3	4,2	2,1	2,2	3,3
China ²⁾	35,9	44,8	45,8	4,1	5,1	5,5	19,1	18,5	30,2
Korea, Republik	48,4	44,7	43,2	18,7	11,2	9,3	12,4	15,2	14,8
Türkei	39,5	39,0	41,4	5,6	6,9	7,5	3,7	6,1	7,8
Griechenland	33,8	34,4	37,3	4,4	4,2	4,3	4,5	4,1	4,2
Nigeria ¹⁾	31,5	31,1	32,9	1,8	3,2	2,9	0,7	1,8	3,9
Venezuela ¹⁾	28,2	29,8	29,1	4,0	4,7	3,4	6,5	7,5	11,8
Algerien ¹⁾	28,4	27,4	28,9	4,1	6,1	7,1	1,2	1,1	1,0
Kuba	26,9	27,6	27,2	0,6	0,4	0,5
Philippinen	30,5	28,6	26,7	3,5	3,8	3,3	2,1	2,4	2,0
Thailand	23,3	23,7	23,1	3,4	4,2	4,4	7,1	10,5	14,3
Irak ¹⁾	20,5	20,2	22,8	2,7	1,9	2,6
Portugal	19,7	19,9	21,4	4,8	5,2	4,0	10,3	15,1	19,6
Marokko	21,0	20,4	21,4	1,7	2,1	2,2	0,6	0,5	2,1
Israel	23,3	21,8	20,1	3,3	4,1	3,9	4,1	5,3	6,3
Zusammen	865,1	864,8	870,2	101,1	119,0	111,6
Alle Entwicklungsländer	1 371,0	1 372,0	1 387,0	148,7	171,0	166,1

*) Schulden aufgrund ausgezahlter Beträge im Rahmen der Entwicklungszusammenarbeit. — Geordnet nach der Höhe der Schulden am 31.12.1989.

1) OPEC-Land. — 2) Ohne Taiwan.

Quelle: OECD, Paris und Bundesministerium für wirtschaftliche Zusammenarbeit, Bonn.

Quellennachweis

Der Quellennachweis in dieser Veröffentlichung soll das umfangreiche auslandsstatistische Zahlenangebot des Statistischen Bundesamtes systematisch erschließen. Er strebt an, die Zusammenhänge in der auslandsstatistischen Berichterstattung transparenter zu machen und den Zugang zu den statistischen Auslandsdaten zu erleichtern.

Der **Quellenhinweis** gliedert sich in zwei Hauptteile, und zwar in den Hinweis auf internationale und supranationale Quellen, die ausgewertet und inhaltlich in einer für den deutschen Benutzer angemessenen und gemeinverständlichen Form dargestellt werden. Zum anderen werden Hinweise auf nationale ausländische Quellen gegeben, die vor allem zu Aktualisierungszwecken ausgewertet werden.

Ein **Fundstellennachweis** dokumentiert zunächst Abhandlungen von grundlegender auslandsstatistischer Bedeutung, wie sie in „Wirtschaft

und Statistik“, im „Allgemeinen Statistischen Archiv“ oder in anderen Publikationen veröffentlicht wurden. Hieran schließt sich eine nach Sachgebietsabschnitten geordnete Darbietung der wichtigsten auslandsstatistischen Veröffentlichungen des Statistischen Bundesamtes an.

Damit findet der Benutzer an einer Stelle alle wichtigen Quellen, in denen zusätzliche Informationen zur auslandsstatistischen Berichterstattung angeboten werden. Ein kurzgefaßter Überblick über Rechtsgrundlagen, Art und Umfang der Auslandsstatistik des Statistischen Bundesamtes befindet sich am Ende dieses Vierteljahresheftes. Alle verfügbaren auslandsstatistischen Publikationen des StBA sind im einzelnen in dem jährlich erscheinenden Veröffentlichungsverzeichnis dokumentiert, zu dem jeweils auch eine englische und französische Fassung herausgegeben wird.

Quellenhinweis

Veröffentlichungen inter- und supranationaler Organisationen

Dieser Veröffentlichung liegt weitgehend Material des Statistischen Amtes der Vereinten Nationen (UN) zugrunde. Soweit zweckmäßig, wurden auch Originalquellen der nationalen statistischen Ämter herangezogen. Außerdem wurden Veröffentlichungen der Sonderorganisationen der Vereinten Nationen, des Statistischen Amtes der Europäi-

schen Gemeinschaften (SAEG) und sonstiger internationaler Organisationen, bei den Preisen darüber hinaus Marktnotierungen und Zeitschriftenberichte verwendet. Aus Raumgründen sind nur die wichtigsten Quellen aufgeführt.

Mehrere Sachgebiete

Statistical Yearbook, UN, New York
Demographic Yearbook, UN, New York
Economic Survey of Europe, ECE, Genf
Eurostat Revue, SAEG, Luxemburg
Eurostat-Daten zur Konjunkturanalyse, SAEG
Eurostat-Statistische Grundzahlen der Gemeinschaft, SAEG
Main Economic Indicators, OECD, Paris
Monthly Bulletin of Statistics, UN, New York
Statesman's Year-Book (The), Macmillan, London
Weltentwicklungsbericht, The World Bank (IBRD), Washington, D.C.
Zur Situation der Kinder in der Welt, UNICEF, New York

Bevölkerung und Erwerbstätigkeit

Yearbook of Labour Statistics, ILO, Genf
International Labour Review, ILO, Genf
Eurostat-Beschäftigung und Arbeitslosigkeit, SAEG
Eurostat-Regionen, Statistisches Jahrbuch, SAEG
Eurostat-Schnellberichte, Arbeitslosigkeit, SAEG
World Labour Report, ILO, Genf
Eurostat-Jahrbuch Bevölkerungsstatistik, SAEG
World Population Prospects, UN, New York
Population and Vital Statistics Report, UN, New York

Bildung und Kultur

Statistical Yearbook, UNESCO, Paris
Compendium of Statistics on Illiteracy, UNESCO, Paris
Basic Education and Literacy, UNESCO, Paris

Gesundheitswesen

Weekly Epidemiological Record, WHO, Genf
World Health Statistics Annual, WHO, Genf

Land- und Forstwirtschaft, Fischerei

Production Yearbook, FAO, Rom
Quarterly Bulletin of Statistics, FAO, Rom
Wool Intelligence Bulletin, International Wool Textile Organization, London
Rubber Statistical Bulletin, International Rubber Study Group, London
Eurostat-Bodennutzung und Erzeugung, SAEG
Eurostat-Forststatistik, SAEG
Eurostat-Agrarstatistisches Jahrbuch, SAEG
Eurostat-Fischerei; Fänge nach Gebieten, SAEG
Eurostat-Tierische Erzeugung, SAEG
Eurostat-Pflanzliche Erzeugung, SAEG
Eurostat-Schnellberichte Landwirtschaft, SAEG
Fertilizer Yearbook, FAO, Rom
Yearbook of Forest Products, FAO, Rom
Yearbook of Fishery Statistics, FAO, Rom

Produzierendes Gewerbe

Energy Statistics Yearbook, UN, New York
Industrial Statistics Yearbook, UN, New York
Eurostat-Jahrbuch Energiestatistik, SAEG
Eurostat-Jahrbuch Eisen und Stahl, SAEG
Eurostat-EG-Rohstoffbilanzen 1980, SAEG
Eurostat-Daten zur Konjunkturanalyse, SAEG
International Petroleum Annual, Washington
Minerals Yearbook, Bureau of Mines, Washington
Quarterly Statistical Review, The Cotton Board, Manchester
Statistical Bulletin, International Tin Council, London
Statistical Papers, UN, New York
Ser. J: World Energy Supplies
Sugar Yearbook, International Sugar Council, London
World Metal Statistics, World Bureau of Metal Statistics Ltd., London
Annual Statistical Bulletin, OPEC

Bautätigkeit

Annual Bulletin of Housing and Building Statistics for Europe, ECE, Genf

Außenhandel

Eurostat-Analytische Übersichten des Außenhandels SITC, SAEG
Eurostat-Monatsbulletin der Außenhandelsstatistik, SAEG
Direction of Trade, IMF, Washington
Statistics of Foreign Trade, Series A, OECD, Paris
Yearbook of International Trade Statistics, UN, New York

Verkehr

Annuaire Statistique des Transports, Ministère des Travaux Publics et des Transports, Paris
Annual Bulletin of Transport Statistics for Europe, ECE, Genf
Digest of Statistics, ICAO, Montreal
Eurostat-Statistisches Jahrbuch Verkehr, Nachrichtenübermittlung, Reiseverkehr, SAEG
Internationale Eisenbahnstatistik, UIC, Paris
Lloyd's Register of Shipping, Statistical Tables, Lloyd's, London
Welt-Straßen-Statistik, Internationaler Straßenverband (IRF) Genf
Civil Aviation Statistics of the World, ICAO, Montreal

Reiseverkehr

Tourism Policy and International Tourism in OECD Member Countries, OECD, Paris
World Tourism Statistics, WTO, Madrid

Öffentliche Finanzen

International Financial Statistics, IMF, Washington
World Debt Tables, The World Bank (IBRD), Washington, D.C.
Economic Outlook, OECD, Paris
Eurostat-Europäische Wirtschaft, Beiheft A, SAEG

Löhne und Gehälter

Eurostat-Stundenverdienste-Arbeitszeit, SAEG

Preise

Eurostat-Agrarpreisstatistik, SAEG
Financial Times (The), London
IATA-Passenger Tariff, Deutsche Lufthansa, Köln
Lloyd's List, Lloyd's, London
Maritime Research, Weekly Newsletter, New York
Metal Bulletin (The), Metal Information Bureau Ltd., London
Petroleum Times, IPC Industrial Press, London
Public Ledger (The) & Daily Freight Register, UK Publications Ltd., London
Wool Record (The), Th. Skinner & Co, Ltd., Bradford

Volkswirtschaftliche Gesamtrechnungen

World Bank Atlas, The World Bank (IBRD), Washington, D.C.
Eurostat-Jahrbuch Volkswirtschaftliche Gesamtrechnungen, SAEG
National Accounts of OECD Countries, OECD, Paris
Yearbook of National Accounts Statistics, UN, New York

Zahlungsbilanzen

Balance of Payments Yearbook, IMF, Washington
Development Co-operation, OECD, Paris
Eurostat-Jahrbuch Zahlungsbilanzen, SAEG

Umwelt

Environmental Data, OECD, Paris
Environment Statistics in Europe and North America, ECE, New York
Forest Damage and Air Pollution, ECE, New York
EMEP-Report, ECE, Genf
World Resources, World Resources Institute, New York
European Community Forest Health Report, KEG, Brüssel

Anhang

Quellenhinweis

Wichtige nationale Quellen*)

Europa

Albanien	Vjetari Statistikë	Gambia	Bulletin
Belgien	Annuaire Statistique de la Belgique; Bulletin de Statistique	Ghana	Statistical Yearbook
Bulgarien	Statističeskij godišnik na Narodna Republika Bălgarija	Guinea	Bulletin Statistique et Economique de la Guinée
Dänemark	Statistik Arbog; Statistiske Efterretninger	Guinea-Bissau	Anuário Estatístico
Finnland	Statistical Yearbook of Finland	Kamerun	Note Annuelle de Statistique
Frankreich	Annuaire Statistique de la France; Bulletin Mensuel de Statistique	Kap Verde	Anuário Estatístico de Cabo Verde
Griechenland	Statistical Yearbook of Greece; Monthly Statistical Bulletin	Kenia	Statistical Abstract; Economic Survey
Großbritannien und Nordirland	Annual Abstract Statistics; Monthly Digest of Statistics	Lesotho	Annual Statistical Bulletin
Irland	Statistical Abstract of Ireland	Liberia	Economic Survey of Liberia
Island	Statistical Abstract of Iceland	Libyen	Statistical Abstract of Libya
Italien	Annuario Statistico Italiano; Bollettino Mensile di Statistica	Madagaskar	Bulletin Mensuel de Madagascar
Jugoslawien	Statistički godišnjak Jugoslavije; Indeks	Malawi	Statistical Yearbook
Luxemburg	Annuaire Statistique	Mali	Annuaire Statistique de la République du Mali
Malta	Annual Abstract of Statistics	Marokko	Annuaire Statistique du Maroc
Niederlande	Jaarcyfers voor Nederland; Maandschrift; Sociale Maandstatistiek	Mauretanien	Annuaire Statistique
Norwegen	Statistik Arbok for Norge	Mauritius	Annual Digest of Statistics
Österreich	Statistisches Handbuch für die Republik Österreich; Statistische Nachrichten	Mosambik	Anuário Estatístico
Polen	Rocznik Statystyczny	Niger	Bulletin de Statistique
Portugal	Anuário Estatístico	Nigeria	Annual Abstract of Statistics
Rumänien	Anuarul Statistic al Republicii Socialiste România	Ruanda	Bulletin de Statistique
Schweden	Statistisk Årsbok för Sverige	Sambia	Statistical Yearbook; Monthly Digest of Statistics
Schweiz	Statistisches Jahrbuch der Schweiz; Die Volkswirtschaft	Senegal	Bulletin Statistique et Economique Mensuel
Spanien	Anuario Estadístico de España	Seschellen	Statistical Abstract
Tschechoslowakei	Statistická ročenka	Sierra Leone	Annual Statistical Digest
Ungarn	Statistikai évkönyv	Simbabwe	Monthly Digest of Statistics
Sowjetunion	Narodnoe chozjajstvo SSSR	Somalia	Statistical Abstract
Türkei	İstatistik Yilligi	Sudan	Statistical Yearbook
Zypern	Statistical Abstract	Südafrika	South African Statistics
Afrika		Swasiland	Annual Statistical Bulletin
Ägypten	Statistical Yearbook; Statistical Abstract	Tansania	Statistical Abstract
Äthiopien	Statistical Abstract	Togo	Annuaire Statistique
Algerien	Annuaire Statistique de l'Algerie	Tschad	Bulletin de Statistique
Angola	Anuário Estatístico	Tunesien	Annuaire Statistique de la Tunisie
Botsuana	Statistical Bulletin	Uganda	Statistical Abstract
Burkina Faso	Bulletin Mensuel d'Information Statistique & Economique	Zaire	Conjoncture Economique
Burundi	Annuaire Statistique	Zentralafrikanische Republik	Annuaire Statistique de la République Centrafricaine
Côte d'Ivoire ¹⁾	Annuaire Statistique de la Côte d'Ivoire	Nord- und Mittelamerika	
Gabun	Annuaire National Officiel de la République Gabonaise	Bahamas	Statistical Abstract Bahamas
		Barbados	Economic Survey
		Belize	Annual Report
		Costa Rica	Anuario Estadístico de Costa Rica

*) Es handelt sich vorwiegend um Statistische Jahrbücher, herausgegeben vom Statistischen Zentralamt des jeweiligen Landes oder von der dort für die amtliche Statistik zuständigen Behörde. Ausnahmsweise sind für einige Länder auch wichtige Periodika genannt. Ausführlichere Quellenhinweise sind in den auslandsstatistischen Länderberichten nachzulesen. Alle Veröffentlichungen können im Statistischen Bundesamt, Wiesbaden, eingesehen werden.

1) Ehem. Elfenbeinküste.

Anhang

Quellenhinweis

Wichtige nationale Quellen*)

Nord- und Mittelamerika		Indonesien	Statistical Yearbook of Indonesia; Statistical Pocketbook
Dominikanische Republik	Anuário Estadístico de la República Dominicana	Irak	Annual Abstract of Statistics
El Salvador	Anuário Estadístico	Iran	Statistical Yearbook of Iran
Guatemala	Anuário Estadístico	Israel	Statistical Abstract of Israel
Honduras	Anuário Estadístico	Japan	Statistical Yearbook; Monthly Statistics of Japan
Jamaika	Statistical Abstract	Jemenitische Arabische Republik ²⁾	Statistical Yearbook
Kanada	Canada Yearbook; Canadian Statistical Review	Jemen, Dem. Volksrepublik ²⁾	Statistical Year Book
Kuba	Anuário Estadístico de Cuba	Jordanien	Annual Statistical Yearbook
Mexiko	Anuário Estadístico de los Estados Unidos Mexicanos	Kambodscha ³⁾	Annuaire Statistique
Nicaragua	Anuário Estadístico	Korea, Dem. Volksrepublik	Pyongyang Times
Panama	Panama en Cifras	Korea, Republik	Statistical Yearbook of the Republic of Korea
St. Lucia	Annual Statistical Digest	Kuwait	Statistical Abstract
Trinidad und Tobago	Annual Statistical Digest	Laos	Annuaire Statistique
Vereinigte Staaten	Statistical Abstract of the United States; American Statistical Review; Monthly Labor Review	Malaysia	Yearbook of Statistics; Monthly Statistical Bulletin
		Mongolei	Economic Statistics
Südamerika		Myanmar ⁴⁾	Statistical Yearbook
Argentinien	Anuário Estadístico de la República Argentina; Boletín Estadístico	Nepal	Economic Survey
Bolivien	Boletín Estadístico; Bolivia en cifras	Oman	Statistical Yearbook
Brasilien	Anuário Estadístico do Brasil; Boletim Estadístico	Pakistan	Pakistan Statistical Yearbook
Chile	Compendio Estadístico; Boletín Mensual	Philippinen	Statistical Yearbook
Ecuador	Información estadística mensual	Saudi-Arabien	Statistical Yearbook
Guyana	Statistical Abstract of Guyana	Singapur	Yearbook of Statistics
Kolumbien	Anuário General de Estadística	Sri Lanka	Sri Lanka Yearbook
Paraguay	Anuário Estadístico del Paraguay	Syrien	Statistical Abstract
Peru	Anuário Estadístico del Peru	Taiwan	Statistical Yearbook of the Republic of China
Suriname	Jaarcijfers van Suriname	Thailand	Statistical Yearbook
Uruguay	Anuário Estadístico	Vereinigte Arab. Emirate	Statistical Abstract
Venezuela	Anuário Estadístico de Venezuela	Vietnam	Vietnam Statistical Yearbook
Asien		Australien und Ozeanien	
Afghanistan	Afghanistan Republic Annual	Australien	Official Yearbook of the Commonwealth of Australia
Bahrain	Statistical Abstract	Neuseeland	The New Zealand Official Yearbook
Bangladesch	Statistical Digest of Bangladesh	Papua-Neuguinea	Annual Report
China ¹⁾	Statistical Yearbook of China	Salomonen	Annual Report
Hongkong	Annual Report	Vanuatu	Annual Report
Indien	Statistical Abstract; Monthly Abstract of Statistics	Westsamoa	Annual Statistical Abstract

*) Es handelt sich vorwiegend um Statistische Jahrbücher, herausgegeben vom Statistischen Zentralamt des jeweiligen Landes oder von der dort für die amtliche Statistik zuständigen Behörde. Ausnahmsweise sind für einige Länder auch wichtige Periodika genannt. Ausführlichere Quellenhinweise sind in den auslandsstatistischen Länderberichten nachzulesen. Alle Veröffentlichungen können im Statistischen Bundesamt, Wiesbaden, eingesehen werden.

1) Ohne Taiwan. — 2) Wiedervereinigung von Nord- und Südjemen am 22. 5. 90 zur Republik Jemen. — 3) Ehem. Kamputschee. — 4) Ehem. Birma.

Anhang

Fundstellennachweis

Der Fundstellennachweis soll dem Leser Hinweise auf weiterführendes auslandsstatistisches Material geben. In der Sammelposition „Abhandlungen“ sind fachübergreifende Beiträge aus der Monatszeitschrift „Wirtschaft und Statistik“ (WiSta) und aus dem „Allgemeinen Statistischen Archiv“ (ASTA) aufgenommen worden, ferner auslandsstatistisch relevante Veröffentlichungen in Buchform oder in Form sonstiger wissenschaftlicher Beiträge.

Abhandlungen

Ausgewählte Beiträge in „Wirtschaft und Statistik“

Bevölkerung der Bundesrepublik Deutschland nach Alter, Geschlecht und Familienstand im internationalen Vergleich (1970)	Heft	7/1974
Bevölkerungsentwicklung in den Staaten der Europäischen Gemeinschaften	Heft	4/1983
Sterblichkeit im internationalen Vergleich	Heft	11/1974
Umfassende Morbiditätsstatistiken im Ausland – Versuch einer Bestandsaufnahme	Heft	1/1969
Neuberechnungen von Verbrauchergeldparitäten für mittlere Arbeitnehmerhaushalte	Heft	6/1968
Zur erstmaligen Berechnung von Reisegeldparitäten	Heft	4/1969
Berechnung von Kaufkraftparitäten im Rahmen der internationalen Organisationen	Heft	5/1984
Die Lohnkosten in den Industriezweigen der Europäischen Wirtschaftsgemeinschaft	Heft	7/1965
Entwicklung der Produktion, Beschäftigung und Arbeitsproduktivität in der Bundesrepublik Deutschland im internationalen Vergleich	Heft	10/1984
Bruttoinlandsprodukt im internationalen Vergleich	Heft	7/1985
Neuere Entwicklungen in der Auslandsstatistik des Statistischen Bundesamtes	Heft	4/1987

Ausgewählte Beiträge im „Allgemeinen Statistischen Archiv“

Hamer, G.,	Aufgaben und Probleme der amtlichen Statistik in der Bundesrepublik Deutschland aus ihren internationalen Kooperationsverpflichtungen	1981, S. 40 ff.
Hofmann, H.,	Zur Berücksichtigung von Sozialindikatoren in auslandsstatistischen Veröffentlichungen	1975, S. 251 ff.
Fürst, G./Bartels, H.,	Über die Möglichkeiten und Grenzen des internationalen Vergleichs von Wirtschaftsstatistiken	1966, S. 137 ff.
Jacobs, A.,	Internationaler Vergleich der Preise und der Kaufkraft	1955, S. 1 ff.
Jacobs, A.,	Probleme beim internationalen Vergleich von Bildungsstatistiken	1966, S. 47 ff.
Kahnert, A.,	Gegenwärtige Aktivitäten zur Entwicklung und Harmonisierung der Statistik im internationalen Bereich	1981, S. 24 ff.
Menges, G.,	Grundfragen der internationalen Statistik	1981, S. 1 ff.
Mewes, B.,	Die internationale Vergleichbarkeit der Kulturstatistik	1969, S. 266 ff.

Sonstige Beiträge

Chang, K.,	Aufbau statistischer Dienste in Entwicklungsländern, Jahrbücher für Nationalökonomie und Statistik 1970, S. 60	
Hoffmann-Nowotny, H.-J. (Hrsg.),	Soziale Indikatoren im internationalen Vergleich, Frankfurt/M. 1980	
Hofmann, H.,	Statistik in der Dritten Welt – Probleme und Perspektiven, Hamburg 1979	
Fürst, G.,	Internationale Statistik, Handwörterbuch der Sozialwissenschaften 1959, Band 10, S. 77	
	Möglichkeiten und Grenzen einer Vereinheitlichung der Statistik in den Gemeinschaften, Statistische Informationen des SAEG 2/1963, S. 13	
Fürst, G. und Jacobi, G.,	Amtliche Statistik im Ausland, Handwörterbuch der Sozialwissenschaften 1959, Band 10, S. 70.	
Löttgers, R.,	Auslandsstatistische Länderkurzberichte und Länderberichte im Geographie-Unterricht, Köln 1981	
Menges, G.,	Zum Begriff der internationalen Statistik, Statistische Hefte 1960, S. 8	
Menges, G./Zwer, R. (Hrsg.),	Probleme internationaler wirtschafts- und sozialstatistischer Vergleiche, Köln 1981	
Wagenführ, R.,	Der internationale wirtschafts- und sozialstatistische Vergleich, Freiburg i.Br. 1959	
Zwer, R.,	Internationale Wirtschafts- und Sozialstatistik, München 1981	

Sachgebietliche Hinweise

Allgemeine Auslandsstatistik

Zusammenfassende Darstellungen über verschiedene Sachgebiete für ausgewählte Länder Vierteljahreshefte zur Auslandsstatistik
 Internationale Übersichten des Statistischen Jahrbuches für das Ausland
Übersichten über einzelne Länder Länderberichte

Auslandsstatistische Fachgebiete

Angaben zu einzelnen auslandsstatistischen Fachgebieten enthalten die Reihen der Fachserie Auslandsstatistik (abgekürzt: FA*). Darüber hinaus werden auch in anderen Veröffentlichungen des Statistischen Bundesamtes ausgewählte auslandsstatistische Daten zu Vergleichszwecken gebracht.

Bevölkerung und Erwerbstätigkeit im Ausland	
Gebiet und Bevölkerung (Bevölkerung des Auslandes)	Fachserie 1/1
Bildungswesen im Ausland	
Bildung im Zahlenspiegel – Internationale Übersichten (mit Angaben über Schüler und Studenten nach Bildungsbereichen und Schularten)	Querschnittsveröffentlichung
Land und Forstwirtschaft, Fischerei im Ausland	
Ausgewählte Zahlen für die Agrarwirtschaft	Fachserie 3/1
Produzierendes Gewerbe im Ausland	
Produktion im Produzierenden Gewerbe des In- und Auslandes	Fachserie 4/3.1
Außenhandel des Auslandes	
Zusammenfassende Übersichten für den Außenhandel	Fachserie 7/1
Handel mit den Staatshandelsländern	Fachserie 7/5.2
Verkehrswesen im Ausland	
Verkehrsunfälle	Fachserie 8/7
Löhne und Gehälter im Ausland	
Arbeitnehmerverdienste und Arbeitskosten im Ausland	Fachserie 16/5.1
Tariflöhne und -gehälter im Ausland	Fachserie 16/5.2
Preise und Preisindizes im Ausland	
Preise und Preisindizes für Verkehrsleistungen	Fachserie 17/9
Internationaler Vergleich der Preise für die Lebenshaltung	Fachserie 17/10
Preise und Preisindizes im Ausland	Fachserie 17/11

* Ab 1986 geänderte Publikationsform auslandsstatistischer Fachveröffentlichungen; siehe Verzeichnis der Veröffentlichungen 1991/92 des Statistischen Bundesamtes.

Abgrenzung der bei den Vereinten Nationen nachgewiesenen Regionen

Westafrika	Benin, Burkina Faso, Côte d'Ivoire, Gambia, Ghana, Guinea, Guinea-Bissau, Kap Verde, Liberia, Mali, Mauretanien, Niger, Nigeria, St. Helena, Senegal, Sierra Leone, Togo.
Ostafrika	Äthiopien, Britisches Territorium im Indischen Ozean, Burundi, Dschibuti, Kenia, Komoren, Madagaskar, Malawi, Mauritius, Mosambik, Réunion, Ruanda, Sambia, Seschellen, Simbabwe, Somalia, Tansania, Uganda.
Nordafrika	Ägypten, Algerien, Libyen, Marokko, Sudan, Tunesien, Westsahara.
Zentralafrika	Äquatorialguinea, Angola, Gabun, Kamerun, Kongo, São Tomé und Príncipe, Tschad, Zaïre, Zentralafrikanische Republik.
Südliches Afrika	Botsuana, Lesotho, Namibia, Südafrika, Swasiland.
Nordamerika	Bermuda, Grönland, Kanada, St. Pierre und Miquelon, Vereinigte Staaten.
Mittelamerika	Belize, Costa Rica, El Salvador, Guatemala, Honduras, Mexiko, Nicaragua, Panama.
Südamerika	Argentinien, Bolivien, Brasilien, Chile, Ecuador, Falkland Inseln, Franz. - Guayana, Guayana, Kolumbien, Paraguay, Peru, Suriname, Uruguay, Venezuela.
Karibisches Meer	Anguilla, Amerik. Jungferninseln, Antigua und Barbuda, Bahamas, Barbados, Brit. Jungferninseln, Cayman-Inseln, Dominica, Dominikanische Republik, Grenada, Guadelupe, Haiti, Jamaika, Kuba, Martinique, Montserrat, Niederländ. Antillen, Puerto Rico, St. Kitts und Nevis, St. Lucia, St. Vincent und die Grenadinen, Trinidad und Tobago, Turks- und Caicos-Inseln.
Ostasien,	China, Hongkong, Japan, Korea, Dem. Volksrep., Korea, Republik, Macau, Mongolei.
Mittleres Südasien	Afghanistan, Bangladesch, Bhutan, Indien, Iran, Malediven, Nepal, Pakistan, Sri Lanka.
Südostasien	Brunei, Kambodscha, Indonesien, Laos, Malaysia, Myanmar ¹⁾ , Ost-Timor, Philippinen, Singapur, Thailand, Vietnam.
Südwestasien	Bahrain, Gaza-Streifen, Irak, Israel, Jemen, Jordanien, Katar, Kuwait, Libanon, Oman, Saudi-Arabien, Syrien, Türkei, Vereinigte Arabische Emirate, Zypern.
Westeuropa	Belgien, Bundesrepublik Deutschland ²⁾ , Frankreich, Liechtenstein, Luxemburg, Monaco, Niederlande, Österreich, Schweiz.
Südeuropa	Albanien, Andorra, Griechenland, Italien, Jugoslawien ³⁾ , Malta, Portugal, San Marino, Spanien, Vatikanstadt, Gibraltar.
Osteuropa	Bulgarien, ehem. DDR und Berlin (Ost) ²⁾ , Polen, Rumänien, Tschechoslowakei, Ungarn.
Nordeuropa	Dänemark, Färöer, Finnland, Großbritannien und Nordirland, Insel Man, Irland, Island, Kanalinseln, Norwegen, Schweden.
Ehem. Sowjetunion	
Australien und Neuseeland	
Melanesien	Fidschi, Neukaledonien, Papua-Neuguinea, Salomonen, Vanuatu.
Mikronesien	Guam, Kiribati, Nauru, Pazifische Inseln (Sonstige föderierte Staaten von Mikronesien, Marshallinseln, Nordmariana und Palau).
Polynesien	Amerik. Samoa, Cook-Inseln, Franz. Polynesien, Niue, Pitcairn, Westsamoa, Tokelau, Tonga, Tuvalu, Wallis und Futuna.
Mehr entwickelte Gebiete	Nordamerika, Japan, Westeuropa, Südeuropa, Osteuropa, Nordeuropa, Sowjetunion, Australien und Neuseeland.
Weniger entwickelte Gebiete	Westafrika, Ostafrika, Nordafrika, Zentralafrika, Südliches Afrika, Südamerika, Mittelamerika, Karibisches Meer, Ostasien (außer Japan), Mittleres Südasien, Südostasien, Südwestasien, Melanesien, Mikronesien und Polynesien.

1) Ehem. Birma. — 2) Gebietsstand vor dem 3. Oktober 1990. — 3) Ohne Bosnien-Herzegowina, Kroatien und Slowenien.

Anhang

Maße und Gewichte

Metrisches System		Britisches oder US-System	
Einheit	Gegenwert	Einheit	Gegenwert
Längenmaße			
1 Zentimeter (cm)	0.393 701 in	1 inch (in)	2.54 cm
1 Meter (m) = 100 cm	3.280 840 ft	1 foot (ft) = 12 in	0.3048 m
	1.093 61 yd	1 yard (yd) = 3 ft	0.9144 m
1 Kilometer (km) = 1 000 m	0.621 371 mi	1 mile (mi) = 1 760 yds	1.609 344 km
Flächenmaße			
1 Quadratzentimeter (cm ²)	0.155 000 sq in	1 square inch (sq in)	6.4516 cm ²
1 Quadratmeter (m ²) = 10 000 cm ²	10.763 91 sq ft	1 square foot (sq ft) = 144 sq in	0.092 903 m ²
	1.195 99 sq yd	1 square yard (sq yd) = 9 sq ft	0.836 127 m ²
1 Quadratkilometer (km ²) = 100 ha = 1 000 000 m ²	0.386 102 sq mi	1 square mile (sq mi) = 640 acres (acs)	2.589 988 km ²
1 Ar (a) = 100 m ²	119.599 sq yds		
1 Hektar (ha) = 100 a = 10 000 m ²	2.471 054 acres (acs)	1 acre (ac) = 4 840 sq yds	0.404 686 ha
Raummaße			
1 Kubikzentimeter (cm ³)	0.061 024 cu in	1 cubic inch (cu in)	16.387 084 cm ³
1 Kubikmeter (m ³) = 1 000 000 cm ³	35.314 687 cu ft	1 cubic foot (cu ft) = 1 728 cu in	28.316 847 dm ³
	1.307 94 cu yd	1 cubic yard (cu yd) = 27 cu ft	0.764 554 m ³
	0.353 15 rt	1 register ton (rt) = 100 cu ft	2.831 684 m ³
Flüssigkeitsmaße			
1 Liter (l)	1.759 75 imp. pt	1 imperial pint (imp. pt)	0.568 262 l
	2.113 42 US pt	1 US liquid pint (liq. pt)	0.473 183 l
	0.879 877 imp. qt	1 imperial quart (imp. qt) = 2 imp. pt	1.136 524 l
	1.056 71 US qt	1 US liquid quart (liq. qt) = 2 liq. pt	0.946 326 l
1 Hektoliter (hl) = 100 l	21.996 879 imp. gal	1 imp. gallon (imp. gal) = 4 imp. qt	4.546 089 l
	28.417 945 US gal	1 US gallon (US gal) = 4 liq. qt	3.785 306 l
Gewichte			
1 Pfund (Pfd) = 0,5 kg	17.838 98 avdp. oz	1 avoirdupois ounce (avdp. oz)	28.349 523 g
	18.075 36 troy oz	1 apothecaries' or troy ounce (troy oz) ¹⁾	31.103 477 g
	1.102 311 31 avdp. lbs		
1 Kilogramm (kg) = 2 Pfd	2.204 622 62 avdp. lbs	1 avoirdupois pound (avdp. lb) = 16 avdp. oz	453.592 37 g
	2.679 23 troy lbs	1 apothecaries' or troy pound (troy lb)	373.241 722 g
1 Zentner (z) = 100 Pfd = 50 kg	1.102 311 31 US cwt	1 US hundredweight (US cwt) = 100 lbs	45.359 237 kg
	0.984 21 brit. cwt	1 Brit. hundredweight (brit. cwt) = 112 lbs	50.802 345 kg
1 Dezitonne (dt) = 2 z = 200 Pfd = 100 kg	2.204 622 61 US cwt		
	1.988 413 01 brit. cwt		
1 Tonne (t) = 10 dt = 20 z = 2 000 Pfd = 1 000 kg	1.102 311 31 sh t	1 short ton (sh t) = 2000 lbs	0.907 184 74 t
	0.984 208 52 l t	1 long ton (l t) = 2 240 lbs	1.016 048 91 t
Maße für Verkehrsleistungen			
1 Personenkilometer (Pkm)	0.621 371 pass mi	1 passenger-mile (pass. mi)	1.609 344 Pkm
1 Tonnenkilometer (tkm)	0.884 944 sh t mi	1 short ton-mile (sh t mi)	1.459 972 tkm
	0.611 558 l t mi	1 long ton-mile (l t mi)	1.635 189 tkm

1) Gold-, Silber-, Juwelen- und Apothekergewicht.

Maße und Gewichte für landwirtschaftliche Produkte

1 metr. t	Gegenwert in	
	US-bushels	imperial bushels
Weizen	36,743	36,743
Kartoffeln	36,743	36,743
Mengkorn	38,011	
Roggen	39,368	39,368
Mai	39,368	39,368
Leinsamen	39,368	42,396
Gerste	45,931	44,092
Reis (ungeschält)	48,991	
Spelz	61,241	
Hafer	68,894	56,529
Sojabohnen	36,743	

1 US-bushel	Gegenwert in	
	lbs	metr. t
Weizen	60	0,027 216
Kartoffeln	60	0,027 216
Mengkorn	58	0,026 308
Roggen	56	0,025 401
Mais	56	0,025 401
Leinsamen	56	0,025 401
Gerste	48	0,021 772
Reis (ungeschält)	45	0,020 412
Spelz	36	0,016 329
Hafer	32	0,014 515
Sojabohnen	60	0,027 216

1 imp. bushel	Gegenwert in	
	lbs	metr. t
Weizen	60	0,027 216
Kartoffeln	60	0,027 216
Roggen	56	0,025 401
Mais	56	0,025 401
Leinsamen	52	0,023 587
Gerste	50	0,022 680
Hafer	39	0,017 690
1 Austral. bushel		
Roggen	60	0,027 216
Leinsamen	56	0,025 401
Reis	42	0,019 051
Hafer	40	0,018 144

Die Auslandsstatistik des Statistischen Bundesamtes

Das Gesetz über die Statistik für Bundeszwecke (Bundesstatistikgesetz – BStatG) vom 22. Januar 1987 verpflichtet das Statistische Bundesamt, „Statistiken anderer Staaten, der Europäischen Gemeinschaften und internationaler Organisationen zusammenzustellen und ihre Ergebnisse für allgemeine Zwecke zu veröffentlichen und darzustellen“ (§ 3, Abs. I, Nummer 4). Damit ist das Aufgabengebiet der Auslandsstatistik im Statistischen Bundesamt bestimmt. Es umfaßt im wesentlichen die Sammlung, Sichtung und Auswertung von Zahlenmaterial und ergänzender Unterlagen über die demographische, wirtschaftliche und soziale Situation ausländischer Staaten. Hierbei wird sowohl auf die jeweiligen nationalen Quellen als auch auf zusammenfassende Veröffentlichungen internationaler Organisationen – insbesondere der Europäischen Gemeinschaften und der Vereinten Nationen – zurückgegriffen. Dieses Basis-material wird vom Statistischen Bundesamt sorgfältig auf Zuverlässigkeit und Aussagekraft überprüft, soweit wie möglich mit Angaben aus der deutschen amtlichen Statistik vergleichbar gemacht und methodisch und inhaltlich kommentiert.

Spezielle Anfragen werden im Rahmen des auslandsstatistischen Auskunftsdienstes beantwortet. Daneben hat das Statistische Bundesamt in seinem Veröffentlichungssystem eine Kategorie „Statistik des Auslandes“ eingerichtet, die auslandsstatistische Querschnittsveröffentlichungen (Vierteljahreshefte zur Auslandsstatistik und Länderberichte) umfaßt. Die „Vierteljahreshefte zur Auslandsstatistik“ bringen für zahlreiche Länder kurzfristige Wirtschaftsindikatoren. Mit dieser Veröffentlichung wird u. a. versucht, ausgewählte Übersichten aus dem Internationalen Teil des Statistischen Jahrbuchs für das Ausland zu aktualisieren und auf diese Weise die Zeit bis zum Erscheinen eines neuen Jahrbuches zu überbrücken.

Bei der Zusammenstellung von auslandsstatistischen Veröffentlichungen macht sich nachteilig bemerkbar, daß die Angaben zu verschiedenen Sachgebieten und Ländern zeitlich nicht zu einheitlichen Terminen und zum Teil erst mit erheblicher Verspätung anfallen. Außerdem schränken unterschiedliche Begriffe, Methoden und Darstellungsformen die Vergleichbarkeit von Statistiken stark ein. Diese Unterschiede werden in den Veröffentlichungen des Statistischen Bundesamtes nach Möglichkeit kenntlich gemacht. Benutzern, die sich für Einzelheiten interessieren, stehen im Statistischen Bundesamt, Wiesbaden, die Originalveröffentlichungen zur Einsichtnahme und in der Berliner Zweigstelle des Statistischen Bundesamtes der Auskunftsdienst zur Verfügung.

Vierteljahresheft zur Auslandsstatistik

Übersicht über Schwerpunktthemen*)

Heft 1: Im Brennpunkt: GUS
Volkswirtschaftliche Gesamtrechnungen
Zahlungsbilanzen
Umwelt

Heft 3: Land- und Forstwirtschaft, Fischerei
in den EG-Ländern
Verkehr – Reiseverkehr
Öffentliche Finanzen
Entwicklungszusammenarbeit

Heft 2: Land- und Forstwirtschaft, Fischerei
Produzierendes Gewerbe
Bauwirtschaft

Heft 4: Bevölkerung – Erwerbstätigkeit –
Bildung und Kultur –
Gesundheitswesen – Außenhandel

*) Weitere ausführliche Angaben über Bevölkerung und Erwerbstätigkeit, Produzierendes Gewerbe, Löhne und Gehälter sowie Preisindizes im Ausland sind in Fachserien veröffentlicht.

Auslandsstatistische Auskünfte erteilen:

1. Allgemeiner Auskunftsdienst des
Statistischen Bundesamtes
Gustav-Stresemann-Ring 11
Postfach 55 28
W-6200 Wiesbaden 1

Herr Müller
Telefon: (06 11) 75 24 05
Telefax: (06 11) 72 40 00
Telex: 4 186 511 und 4 186 467

2. Allgemeiner auslandsstatistischer
Auskunftsdienst

Statistisches Bundesamt
Zweigstelle Berlin
Hans-Beimler-Straße 70/72
O-1026 Berlin

Frau Schmidt
Telefon: (030) 235 27 56
Telefax: (030) 235 34 70
(030) 312 65 82

3. Auskünfte über auslandsstatistische
Fachfragen erteilen die Fachreferate
im StBA, Wiesbaden
– Preise im Ausland:
Frau Reinemer
Telefon: (06 11) 75 28 44

in der Zweigstelle Berlin
Hans-Beimler-Straße 70/72
O-1026 Berlin
– Bevölkerung, Erwerbstätigkeit,
Bildung, Kultur, Gesundheitswesen,
Volkswirtschaftliche Gesamtrechnungen,
Zahlungsbilanzen des Auslandes:
Frau Zieger
Telefon: (030) 235 24 45

– Außenhandel, Löhne und Gehälter,
Produzierendes Gewerbe,
Landwirtschaft, Umwelt:
Frau Ries
Telefon: (030) 235 58 24

Über **Bildschirmtext (Btx)**, können im Programm **Welt in Zahlen**, (* 4848480 #) aktuelle Grund- und Strukturdaten für mehr als 150 Länder abgerufen werden.

STATISTIK DES AUSLANDES

Stand 15.10.1992

VIERTELJAHRESHEFTE ZUR AUSLANDSSTATISTIK

Umfang ca. 130 Seiten – Format DIN A 4 – Bezugspreis DM 18,30

LÄNDERBERICHTE

Erscheinungsfolge unregelmäßig (jährlich ca. 40 Berichte) – Umfang ca. 80 – 200 Seiten – Format 17 x 24 cm. Der Preis für das Jahresabonnement 1992 beträgt DM 537,60 (für 42 Berichte).

Die nachstehend genannten Berichte sind bereits erschienen oder kommen in Kürze heraus:

Länderberichte der Staaten Europas

Albanien 1990	DM 9,40	Italien 1992	DM 24,80	Schweden 1988	DM 8,80
Bulgarien 1991	DM 24,80	Jugoslawien 1990	DM 9,40	Schweiz 1991	DM 24,80
Dänemark 1988	DM 8,80	Liechtenstein 1986	DM 7,90	Sowjetunion 1980 – 1991 ³⁾	DM 24,80
Finnland 1988	DM 8,80	Malta 1992	DM 12,80	Spanien 1991 ⁴⁾	DM 24,80
Frankreich 1992	DM 24,80	Niederlande 1990	DM 18,80	Tschechoslowakei 1992 ³⁾	DM 24,80
Griechenland 1990	DM 9,40	Norwegen 1991	DM 24,80	Türkei 1989	DM 9,20
Großbritannien		Österreich 1989	DM 9,20	Ungarn 1992 ³⁾	DM 24,80
und Nordirland 1987 ¹⁾²⁾	DM 8,60	Polen 1992 ³⁾	DM 24,80	Zypern 1991	DM 12,40
Irland 1987	DM 8,60	Portugal 1989	DM 9,20		
Island 1991	DM 12,80	Rumänien 1992 ³⁾	DM 24,80		

Länderberichte der Staaten Afrikas

Ägypten 1988 ¹⁾	DM 8,80	Kap Verde 1990	DM 9,40	Ruanda 1992	DM 12,80
Äquatorialguinea 1986	DM 7,90	Kenia 1989	DM 9,20	Sambia 1991	DM 12,40
Äthiopien 1990	DM 9,40	Komoren 1985	DM 7,90	Senegal 1990	DM 9,40
Algerien 1989	DM 9,20	Kongo 1988	DM 8,80	Seschellen 1989	DM 9,20
Angola 1991	DM 12,40	Lesotho 1991	DM 12,40	Sierra Leone 1989	DM 9,20
Benin 1990	DM 9,40	Liberia 1989	DM 9,20	Simbabwe 1990 ³⁾	DM 18,80
Botswana 1992	DM 12,80	Libyen 1989	DM 9,20	Somalia 1991	DM 12,40
Burkina Faso 1992	DM 12,80	Madagaskar 1991	DM 12,40	Sudan 1990	DM 9,40
Burundi 1990	DM 9,40	Malawi 1988	DM 12,80	Südafrika 1991	DM 24,80
Côte d'Ivoire 1991	DM 12,40	Mali 1990	DM 9,40	Swasiland 1987	DM 8,60
Dschibuti 1983	DM 5,40	Marokko 1990	DM 9,40	Tansania 1989	DM 9,20
Gabun 1987	DM 8,60	Mauretanien 1991	DM 12,40	Togo 1991 ³⁾	DM 24,80
Gambia 1987 ²⁾	DM 8,60	Mauritius 1987	DM 8,60	Tschad 1990	DM 9,40
Ghana 1989	DM 9,20	Mosambik 1989	DM 9,20	Tunesien 1988 ²⁾	DM 8,80
Guinea 1989	DM 9,20	Namibia 1992 ³⁾	DM 24,80	Uganda 1991 ¹⁾³⁾	DM 24,80
Guinea-Bissau 1990	DM 9,40	Niger 1987 ¹⁾²⁾	DM 8,60	Zaire 1990	DM 9,40
Kamerun 1987 ¹⁾²⁾	DM 8,60	Nigeria 1987 ¹⁾²⁾	DM 8,60	Zentralafrikanische Republik 1988	DM 8,80

Länderberichte der Staaten Amerikas

Argentinien 1992	DM 24,80	Guatemala 1989	DM 9,20	Peru 1990	DM 9,40
Bahamas 1990	DM 9,40	Guyana 1987 ¹⁾	DM 8,60	St. Kitts und Nevis 1987 ¹⁾	DM 8,60
Barbados 1989	DM 9,20	Haiti 1990	DM 9,40	St. Lucia 1989	DM 9,20
Belize 1989	DM 9,20	Honduras 1989	DM 9,20	St. Vincent und die	
Bolivien 1991	DM 24,80	Jamaika 1989	DM 9,20	Grenadinen 1986	DM 7,90
Brasilien 1991	DM 24,80	Kanada 1991	DM 24,80	Suriname 1987 ¹⁾	DM 8,60
Chile 1991	DM 24,80	Kolumbien 1988	DM 8,80	Trinidad und Tobago 1987 ¹⁾	DM 8,60
Costa Rica 1990 ¹⁾	DM 9,40	Kuba 1992	DM 12,80	Uruguay 1989	DM 9,20
Dominikanische Republik 1990	DM 9,40	Mexiko 1992	DM 24,80	Venezuela 1990	DM 9,40
Ecuador 1991	DM 12,40	Nicaragua 1991	DM 12,40	Vereinigte Staaten 1989	DM 9,20
El Salvador 1991	DM 12,40	Panama 1987 ¹⁾	DM 8,60		
Grenada 1987	DM 8,60	Paraguay 1989	DM 9,20		

Fußnoten siehe folgende Seite.

STATISTIK DES AUSLANDES

Länderberichte der Staaten Asiens

Afghanistan 1989	DM 9,20	Jemen, Dem. Volksrepublik 1987	DM 8,60	Oman 1991	DM 12,40
Bahrain 1991	DM 12,40	Jordanien 1989 ²⁾	DM 9,20	Pakistan 1990	DM 9,40
Bangladesch 1992	DM 12,80	Kambodscha 1991	DM 12,40	Philippinen 1989 ²⁾	DM 9,20
Brunei 1992	DM 12,80	Katar 1988	DM 8,80	Saudi-Arabien 1988	DM 8,80
China 1989	DM 9,20	Korea, Dem. Volksrepublik 1989	DM 9,20	Singapur 1990	DM 9,40
Hongkong 1990	DM 9,40	Korea, Republik 1992	DM 24,80	Sri Lanka 1990	DM 9,40
Indien 1991	DM 12,40	Kuwait 1989	DM 9,20	Syrien 1990	DM 9,40
Indonesien 1990	DM 18,80	Laos 1990	DM 9,40	Taiwan 1991	DM 24,80
Irak 1988 ¹⁾	DM 8,80	Macau 1986	DM 7,90	Thailand 1990	DM 9,40
Iran 1992	DM 12,80	Malaysia 1989	DM 9,20	Vereinigte Arabische Emirate 1990	DM 9,40
Israel 1991	DM 24,80	Malediven 1986	DM 7,90	Vietnam 1988	DM 8,80
Japan 1990	DM 18,80	Mongolei 1987 ²⁾	DM 8,60		
Jemenitische Arabische Republik 1989	DM 9,20	Myanmar 1989	DM 9,20		
		Nepal 1989 ²⁾	DM 9,20		

Länderberichte Australiens, Ozeaniens und sonstiger Länder

Australien 1990	DM 9,40	Neuseeland 1992	DM 24,80	Papua-Neuguinea 1990	DM 9,40
Fidschi 1986	DM 7,90				

Zusammenfassende Länderberichte „Staatsgruppen“

Wichtigste westliche Industriestaaten 1985	DM 7,90	Karibische Staaten 1982¹⁾	DM 5,10	Golfstaaten 1991	DM 36,—
Bundesrepublik Deutschland, Frankreich, Großbritannien und Nordirland, Italien, Kanada, Vereinigte Staaten, Japan		Barbados, Dominica, Grenada, St. Lucia, St. Vincent		Bahrain, Irak, Iran, Katar, Kuwait, Oman, Saudi-Arabien, Vereinigte Arabische Emirate	
EG-Staaten 1988	DM 8,80	Pazifische Staaten 1988	DM 8,80	Ostasiatische Staaten 1991	DM 36,—
Bundesrepublik Deutschland, Belgien, Dänemark, Frankreich, Griechenland, Großbritannien und Nordirland, Irland, Italien, Luxemburg, Niederlande, Portugal, Spanien		Fidschi, Kiribati, Nauru, Salomonen, Samoa, Tonga, Tuvalu, Vanuatu		Hongkong, Rep. Korea, Singapur, Taiwan	
Europäischer Wirtschaftsraum 1992	DM 36,—				
EG-Staaten, EFTA-Länder (Finnland, Island, Norwegen, Österreich, Schweden, Schweiz), Malta, Türkei und Zypern					
Nordische Staaten 1985¹⁾	DM 7,90	Staaten Mittel- und Osteuropas 1991¹⁾³⁾	DM 36,—	Südamerikanische Staaten 1992	DM 36,—
Dänemark, Finnland, Island, Norwegen, Schweden		Bulgarien, Polen, Rumänien, Sowjetunion, Tschechoslowakei, Ungarn		Argentinien, Bolivien, Brasilien, Chile, Ecuador, Guyana, Kolumbien, Paraguay, Peru, Suriname, Uruguay, Venezuela	

1) Vergriffen. — 2) Neuauflage 1992 geplant. — 3) Fremdsprachige Ausgaben können über "Office for Official Publications of the European Communities 2, rue Mercier, L-2985 Luxembourg", bezogen werden. — 4) Liegt auch in englischer und spanischer Fassung beim Verlag Metzler-Poeschel vor.

Das Veröffentlichungsverzeichnis des Statistischen Bundesamtes gibt Hinweise auf Fachserien mit auslandsstatistischen Daten.

Über Bildschirmtext (Btx) können im Programm Welt in Zahlen (*4848480 #) aktuelle Grund- und Strukturdaten für mehr als 150 Länder abgerufen werden.

Sämtliche Veröffentlichungen des Statistischen Bundesamtes sind über den Buchhandel oder direkt beim Verlag Metzler-Poeschel, Stuttgart Verlagsauslieferung Herman Leins, Postfach 1152, 7408 Kusterdingen, Telefon: 07071/33046, Telex: 7262891 mepo d, Telefax: 07071/33653 erhältlich.

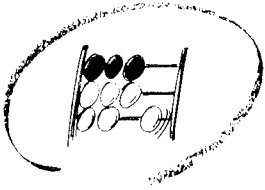

Statistisches Bundesamt

Statistisches Jahrbuch 1992

Statistisches Jahrbuch 1992 für die Bundesrepublik Deutschland

764 Seiten, DM 120,- ISBN 3-8246-0238-5

Statistisches Jahrbuch 1992 für das Ausland

376 Seiten, DM 51,- ISBN 3-8246-0239-3

Beide Bände in einer Kassette zum Vorzugspreis von DM 150,-

ISBN 3-8246-0237-7

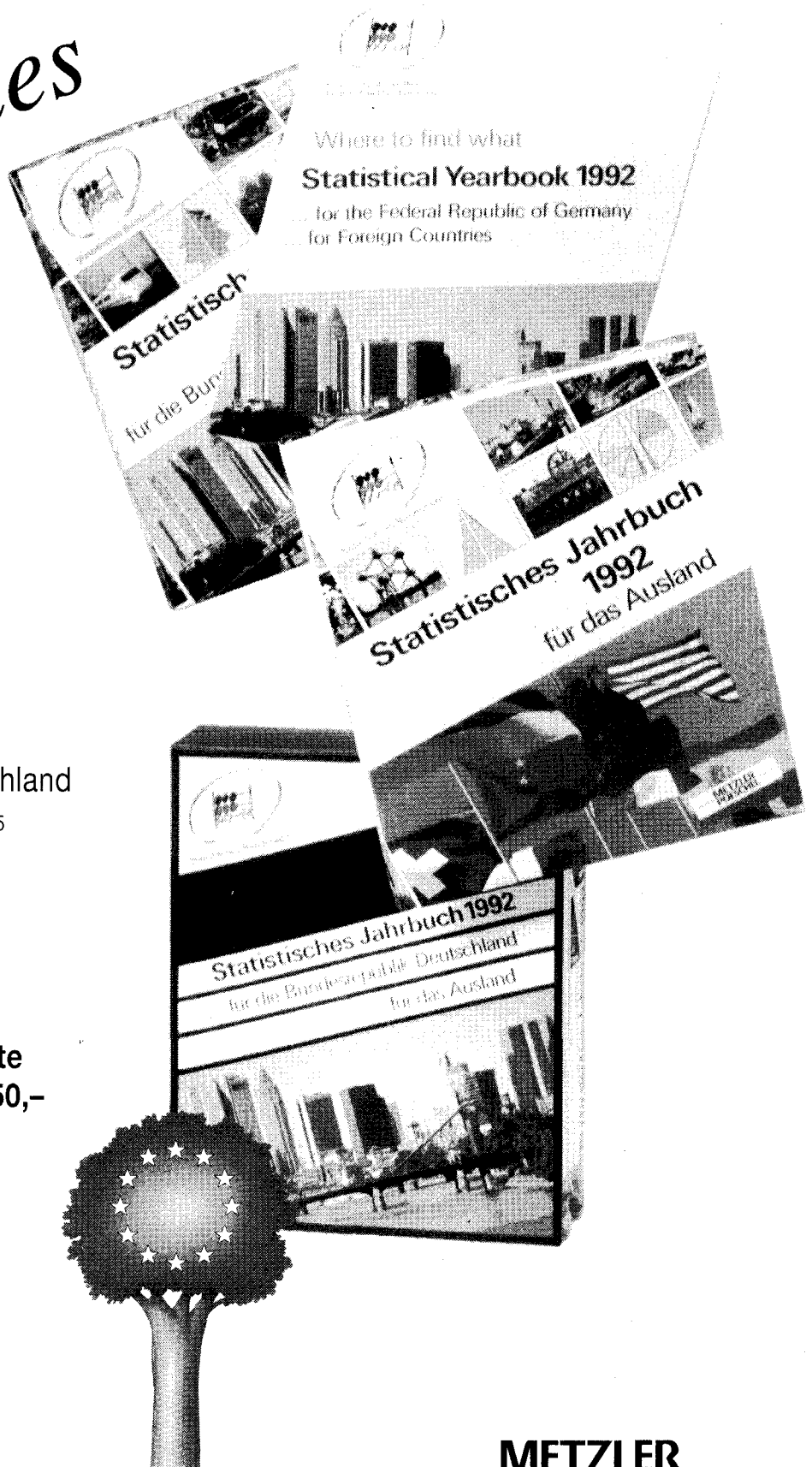

Bestell-Nr. 5100000-92323

**METZLER
POESCHEL**