

Statistisches Bundesamt

Vierteljahresheft zur Auslandsstatistik

2/1992

Aktueller Zahlenspiegel

Schwerpunktthemen in diesem Heft:

Land- und Forstwirtschaft, Fischerei

Produzierendes Gewerbe

Bauwirtschaft



**METZLER
POESCHEL**

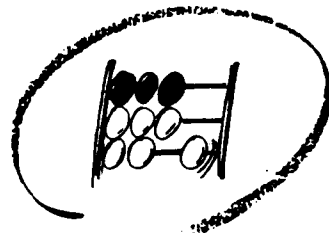

Statistisches Bundesamt

Vierteljahresheft zur Auslandsstatistik

2/1992

Aktueller Zahlenspiegel

Schwerpunktthemen in diesem Heft:

Land- und Forstwirtschaft, Fischerei

Produzierendes Gewerbe

Bauwirtschaft

Statistisches Bundesamt
Bibliothek - Dokumentation - Archiv

**METZLER
POESCHEL**

Herausgeber:
Statistisches Bundesamt
Gustav-Stresemann-Ring 11
6200 Wiesbaden 1

Verlag:
Metzler-Poeschel Stuttgart

Verlagsauslieferung:
Hermann Leins GmbH & Co. KG
Holzwiesenstr. 2
Postfach 11 52
7408 Kusterdingen
Telefon: 07071/33046
Telex: 7262891 mepo d
Telefax: 07071/33653

Erscheinungsfolge: vierteljährlich
Erschienen im August 1992
Preis: DM 20,60
Bestellnummer: 5100000 – 92322

Copyright: Statistisches Bundesamt, Wiesbaden 1992
Vervielfältigung – außer für gewerbliche Zwecke –
mit Quellenangabe gestattet.

Inhalt

	Seite
Vorbemerkung	4
Allgemeine Abkürzungen	4
Zeichenerklärung	4
Internationale Wirtschafts- und Sozialindikatoren	
1. Fläche, Bevölkerung und Ernährung	5
2. Gesundheits- und Bildungswesen, Erwerbstätigkeit	8
3. Landwirtschaft, Produzierendes Gewerbe, Außenhandel, Verkehr, Devisenkurse	11
4. Öffentliche Finanzen, Preise, Bruttosozialprodukt und Zahlungsbilanz	14
Aktueller Zahlenspiegel	
	Seite
Gesundheitswesen	
5. Registrierte AIDS-Erkrankungen	17
Erwerbstätigkeit	
6. Arbeitslose	18
7. Arbeitslosenquoten in ausgewählten Ländern der OECD	18
8. Arbeitslosenquoten in den EG-Ländern	19
Produzierendes Gewerbe	
9. Index der Produktion für das Produzierende Gewerbe in den OECD-Ländern	20
10. Index der Produktion in den Ländern der Europäischen Gemeinschaft nach Produktionsgüterbereichen	21
11. Produktion ausgewählter Erzeugnisse	
Steinkohle	24
Erdöl	24
Erdgas	25
Zement	26
Rohstahl	26
Personenkraftwagen	27
Lastkraftwagen	27
Elektrizitätserzeugung	28
Bautätigkeit und Wohnungen	
12. Fertiggestellte Wohnungen	29
Außenhandel	
13. Ein- und Ausfuhrwerte	30
14. Index des Außenhandelsvolumens	33
	Seite
Verkehr	
15. Eisenbahngüterverkehr	35
16. Seeschifffahrt-Güterumschlag	36
17. Luftverkehr	38
Geld und Kredit	
18. Bargeldumlauf	40
19. Gold- und Devisenbestände der Zentralnotenbanken	44
20. Amtliche Devisenkurse	46
21. Devisenkurse ausgewählter Länder	47
22. Wechselkurse der EG-Länder	48
23. Entwicklung des Außenwerts der D-Mark	49
24. Index der Aktienkurse	50
Löhne, Verdienste, Arbeitszeiten	
25. Lohnindex, durchschnittliche Bruttoverdienste sowie Arbeitszeiten der Industriearbeiter	51
Preise	
26. Index der Erzeuger- und Großhandelspreise	53
27. Index der Weltmarktpreise	55
28. Index der Grundstoffpreise	55
29. Preise für Welthandelsgüter	55
30. Preisindex für die Lebenshaltung	57
31. Indizes und Maßzahlen der Seefrachtraten	60
32. Preisindex für Baustoffe und Bauwerke	61
Volkswirtschaftliche Gesamtrechnungen	
33. Sozialprodukt ausgewählter OECD-Länder	62
Zahlungsbilanz	
34. Zusammengefaßte Zahlungsbilanzen ausgewählter Länder	65
Schwerpunktt Themen	
Graphische Darstellungen	
Rohkaffee-Erzeugung	69
Erntemengen von Baumwolle und Anteile an der Weltproduktion	69
Weltfleischerzeugung 1990	111
Holzeinschlag 1990	111
Index der Weltenergieerzeugung	116
Primärenergieverbrauch in den EG-Ländern und Anteile der Kraftwerke an der Elektrizitätserzeugung	116
Index der Produktion ausgewählter Erzeugnisse des Produzierenden Gewerbes	117
Welterdöl- und Erdgasreserven 1991	117
Landwirtschaft	
35. Hauptarten der Bodennutzung 1989	70
36. Schlepperbestand in der Landwirtschaft	72
37. Inlandsabsatz von Düngemitteln in der Landwirtschaft	73
38. Handelsdüngereinsatz 1988 bezogen auf die landwirtschaftlichen Fläche	75
39. Pflanzenschutz- und Schädlingsbekämpfungsmittel	76
Anbau und Ernte	
40. Weizen	80
41. Gerste	81
42. Roggen	82
43. Hafer	82
44. Körnermais	83
45. Reis	84
46. Hirse	85
47. Sorghum	85
48. Kartoffeln	86
49. Süßkartoffeln	87
50. Maniok	87
51. Zuckerrüben	88
52. Zuckerrohr	88
53. Raps	89
54. Sonnenblumenkörner	89
55. Sojabohnen	90
56. Erdnüsse (ungeschält)	90
57. Sesam	91
58. Oliven und Gewinnung von Olivenöl	91
59. Apfel und Birnen	92
60. Trauben	93
61. Zitrusfrüchte	93
62. Rohkaffee (Erzeugung)	94
63. Tee	95
64. Kakaobohnen (Erzeugung)	95
65. Tabak	96
66. Gewinnung von Naturkautschuk	96
67. Baumwolle	97
68. Hanf	98
69. Flachs	98
70. Jute und ähnliche Faserpflanzen	98
Viehbestand	
71. Rindvieh	99
72. Milchkühe	100
73. Schweine	101
74. Schafe	102
75. Ziegen	103
76. Hühner	104
77. Pferde	105
Erzeugung tierischer Produkte	
78. Milch	105
79. Wolle	107
80. Honig	107
81. Häute und Felle	108
82. Fleisch	109
Forstwirtschaft	
83. Holzeinschlag	112
Fischerei	
84. Fischfänge	114
Produzierendes Gewerbe	
85. Weltproduktion ausgewählter Erzeugnisse	118
86. Produktion ausgewählter Erzeugnisse	
Eisenerz	119
Kupfererz	119
Bleierz	120
Zinkerz	120
Zinnerz	120
Silbererz	120
Golderz	121
Bauxit	121
Roheisen	121
Aluminium	122
Personenkraftwagen (Montage)	122
Lastkraftwagen (Montage)	122
Zeitungsdruckpapier	123
Bereifungen, Kraftwagendecken	123
Synthetischer Kautschuk	124
Baumwollgarn	124
Wollgarn	124
Steinkohlenförderung	125
Braunkohlenförderung	125
Erdölförderung	126
Erdgasgewinnung	127
Stahlindustrie in den EG-Ländern	128
Primärenergieverbrauch und Elektrizitätserzeugung in den EG-Ländern	128
Bautätigkeit in den Ländern der Europäischen Gemeinschaft	
93. Betriebe und Beschäftigte im Baugewerbe nach Betriebsgrößenklassen	130
94. Bestand an Wohnungen	
94.1 Grundzahlen und Baumaßnahmen	130
94.2 Wohnräume	130
95. Fertiggestellte Wohnungen	
95.1 Grundzahlen	131
95.2 Wohnräume	131
95.3 Ausstattung, geographische Lage und Bauherren	131
Anhang	
Quellennachweis – Quellenhinweis	132
Veröffentlichungen inter- und supranationaler Organisationen	132
Wichtige nationale Quellen	133
Fundstellennachweis	135
Abgrenzung der bei den Vereinten Nationen nachgewiesenen Regionen	136
Maße und Gewichte	137
Die Auslandsstatistik des Statistischen Bundesamtes	138
Übersicht über Schwerpunktt Themen	
Hinweis auf auslandsstatistische Auskunftsstellen	

Vorbemerkung

Die „Vierteljahreshefte zur Auslandsstatistik“ bringen aus der Fülle des über das Ausland verfügbaren Zahlenmaterials laufend eine Auswahl grundlegender statistischer Reihen mit kurzfristig anfallenden Daten, die zur Wirtschaftsbeobachtung im weltweiten Rahmen geeignet erscheinen. Zu ihnen treten im jährlichen Turnus Tabellen über „Schwerpunktt Themen“, z.B. über Bevölkerung, Erwerbstätigkeit, Volkswirtschaftliche Gesamtrechnungen u.a.m. Diese Tabellen führen einen großen Teil der in den Internationalen Übersichten des Statistischen Jahrbuchs für das Ausland enthaltenen Tabellen fort und helfen auf diese Weise, die in der Zeit bis zum Erscheinen eines neuen Jahrgangs entstehende Lücke in der Veröffentlichung solcher Daten zu überbrücken.

Als Quellen dienen die vom Statistischen Amt der Vereinten Nationen für das „Monthly Bulletin of Statistics“ ausgewählten Serien, die statistischen Veröffentlichungen der den Vereinten Nationen angeschlossenen internationalen Körperschaften wie z.B. der Ernährungs- und Landwirtschaftsorganisation (FAO) und des Internationalen Währungsfonds (IWF) sowie Statistiken der Organisation für wirtschaftliche Zusammenarbeit und Entwicklung (OECD) und des Statistischen Amtes der Europäischen Gemeinschaften (SAEG). Diese Angaben werden durch Originalquellen der betreffenden Länder ergänzt und laufend aktualisiert. Vorläufige und berichtigte Zahlen sind, abgesehen von Ausnahmefällen, nicht als solche gekennzeichnet; zumindest die letzte Zahl sollte jedoch stets als vorläufig angesehen werden.

Bei der Benutzung der „Vierteljahreshefte“ ist zu beachten, daß die Angaben für die verschiedenen Sachgebiete und Länder zeitlich nicht einheitlich anfallen. Unterschiede in den statistischen Begriffen, den Erhebungsverfahren und den Bearbeitungsmethoden schränken zudem die Vergleichbarkeit der Angaben von Land zu Land stark ein. Durch Fußnoten wird auf wesentliche Unterschiede in der Methode und auf sonstige Besonderheiten einzelner Reihen aufmerksam gemacht; im Rahmen des verfügbaren Raumes ist es leider nicht möglich, eine eingehendere Beschreibung des methodischen Aufbaues der einzelnen Reihen zu bringen. Benutzern der „Vierteljahreshefte“, die sich hierfür interessieren, stehen jedoch im Statistischen Bundesamt die bei der Zusammenstellung des Datenmaterials herangezogenen Quellen zur Einsichtnahme zur Verfügung.

Soweit nicht anders angegeben, beziehen sich die Angaben für die Bundesrepublik Deutschland auf den Gebietsstand vor dem 3.10.1990, sie schließen Berlin (West) ein.

Die Angaben für das Gebiet der ehem. DDR und Berlin (Ost) beziehen sich auf den Gebietsstand vor dem 3.10.1990.

Allgemeine Abkürzungen¹⁾

DM	= Deutsche Mark	MD	= Monatsdurchschnitt
US-\$	= US-Dollar	JD	= Jahresdurchschnitt
£	= Pfund Sterling	D	= Durchschnitt zeitlich nicht kumulierbarer, nicht addier- fähiger Massen
Mill.	= Million	Vj.	= Vierteljahr
Mrd.	= Milliarde	vj.	= vierteljährlich
m ³	= Kubikmeter	hj.	= halbjährlich
kW	= Kilowatt		
kWh	= Kilowattstunde		
%	= Prozent		

Zeichenerklärung

0	= Weniger als die Hälfte von 1 in der letzten besetzten Stelle, jedoch mehr als nichts
—	= nichts vorhanden
...	= Angabe fällt später an
.	= Zahlenwert unbekannt oder geheimzuhalten
oder —	= grundsätzliche Änderungen innerhalb einer Reihe, die den zeitlichen Vergleich beeinträchtigt

Abweichungen in den Summen erklären sich durch Runden der Zahlen

¹⁾ Spezielle Abkürzungen sind den jeweiligen Abschnitten zugeordnet.

Internationale Wirtschafts- und Sozialindikatoren
1 Fläche, Bevölkerung und Ernährung *)

Land	Fläche	Bevölkerung				Ernährung		
		Bevölkerung 1991 1)		Lebendgeborene	Gestorbene	Netto-Lebensmittelversorgung 1987 / 89 D		
				1990 D		insgesamt	pflanzliche	tierische
		km 2	1 000	Einwohner je km 2	je 1 000 Einwohner		% des Bedarfs	Erzeugnisse kcal je Einwohner und Tag2)
Europa								
Bundesrepublik Deutschland3)	356 957	80 170	225	10 (91)	11 (91)	130	2 199	1 265
Ehem. DDR und Berlin (Ost)3)						146	2 469	1 362
Albanien	28 748	3 356	117	22	6	115 (89)	2 761 (89)	
Andorra	453	47	104	13 (89)	2 (89)			
Belgien	30 518	10 022	328	13 (91)	11 (91)	150	2 424	1 523
Bulgarien	110 912	9 016	81	12	12	147	2 774	909
Dänemark	43 080	5 162	120	13 (91)	12 (91)	135	1 959	1 664
Finnland	338 127	5 029	15	13 (91)	10 (91)	116	1 883	1 261
Frankreich	543 965	57 206	105	13 (91)	9 (91)	137	2 057	1 391
Griechenland	131 957	10 250	78	10 (91)	9 (91)	152	2 880	913
Großbritannien und Nordirland	244 111	57 642	236	14 (91)	11 (91)	126	2 062	1 118
Irland	68 895	3 532	51	15 (91)	9 (91)	151	2 393	1 386
Island	102 829	260	3	18 (91)	7 (91)	132	2 166	1 352
Italien	301 277	57 788	192	10 (91)	10 (91)	139	2 611	897
Jugoslawien4)	255 804	23 930	94	14	9	143	2 787	833
Liechtenstein	160	29	181	14 (91)	6 (91)			
Luxemburg	2 586	390	151	13 (91)	10 (91)	150	2 424	1 523
Malta	316	355	1 123	13	9	131	2 337	902
Niederlande	41 863	15 129	361	13 (91)	9 (91)	118	2 080	1 083
Norwegen	323 895	4 274	13	14 (91)	11 (91)	125	2 160	1 178
Österreich	83 853	7 861	94	12 (91)	11 (91)	133	2 170	1 326
Polen	312 677	38 625	124	15	10	132	2 293	1 171
Portugal	91 971	9 846	107	12 (91)	11 (91)	139	2 645	770
Rumänien	237 500	23 381	98	15	10	123	2 506	746
Schweden	449 964	8 644	19	14 (91)	11 (91)	110	1 835	1 111
Schweiz	41 293	6 832	165	13 (91)	9 (91)	133	2 185	1 380
Ehem. Sowjetunion	22 402 200	290 666	13	17	10	132	2 444	935
Spanien	504 790	39 056	77	10 (91)	9 (91)	145	2 477	1 089
Tschechoslowakei	127 876	15 703	123	14	11	146	2 402	1 207
Türkei	779 452	57 004	73	27	7	126	2 911	259
Ungarn	93 032	10 537	113	12	13	138	2 291	1 348
Zypern	9 251	708	75	19 (89)	9 (89)			
Afrika								
Ägypten	1 001 449	53 623	54	31	9	132	3 058	268
Äquatorialguinea	28 051	360	13	44 (85/90)	20 (85/90)			
Äthiopien	1 221 900	50 691	41	48	18	72 (89)	1 667 (89)	
Algerien	2 381 741	25 660	11	35	7	117	2 483	335
Angola	1 246 700	10 303	8	47	19	77 (89)	1 807 (89)	
Benin	112 622	4 776	42	49	8	98	2 139	106
Botsuana	581 730	1 351	2	44	9	102	2 020	348
Burkina Faso	274 200	9 252	34	47	17	96	2 186	100
Burundi	27 834	5 639	203	47	16	86	1 954	41
Côte d'Ivoire	322 463	12 464	39	50	13	112	2 419	161
Dschibuti	23 200	421	18	47 (85/90)	18 (85/90)			
Gabun	267 667	1 212	5	43	16	102 (89)	2 383 (89)	
Gambia	11 295	884	78	47 (85/90)	21 (85/90)	99	2 217	134
Ghana	238 537	15 509	65	44	12	98	2 141	105
Guinea	245 857	5 931	24	51	20	95	2 108	85
Guinea-Bissau	36 125	984	27	43	21	92 (88)		
Kamerun	475 442	12 239	26	47	13	94	2 070	125
Kap Verde	4 033	382	95	38 (85/90)	10 (85/90)		2 428	286
Kenia	580 367	24 931	43	47	10	93	1 881	278
Komoren	2 235	570	255	45 (85/90)	15 (85/90)		1 796	98
Kongo	342 000	2 346	7	46	13	117	2 421	182

*) Bei den in Klammern gesetzten Zahlen handelt es sich um Jahresangaben.

1) Fortgeschriebene bzw. geschätzte Zahlen. Stand: Jahresmitte; Länder des Europäischen Wirtschaftsraums (EWR): Jahresanfang 1992. — 2) 1 Kilokalorie (kcal) = 4,187 Kilojoules. — 3) Fläche und Bevölkerung: Angaben nach dem Gebietsstand ab dem 3.10.1990; Ernährung: Angaben nach dem Gebietsstand vor dem 3.10.1990. — 4) Einschl. Bosnien-Herzegowina, Kroatien und Slowenien.

Internationale Wirtschafts- und Sozialindikatoren
1 Fläche, Bevölkerung und Ernährung *)

Land	Fläche	Bevölkerung				Ernährung		
		Bevölkerung 1991 1)		Lebendgeborene	Gestorbene	Netto-Lebensmittelversorgung 1987/89 D		
				1990 D		insgesamt	pflanzliche	tierische
							Erzeugnisse	
	km ²	1 000	Einwohner je km ²	je 1 000 Einwohner		% des Bedarfs	kcal je Einwohner und Tag ²⁾	
Lesotho	30 355	1 826	60	40	11	102	2 174	152
Liberia	111 369	2 659	24	47	14	104	2 315	89
Libyen	1 759 540	4 712	3	43	8	143	2 841	509
Madagaskar	587 041	12 396	21	45	13	96	1 989	188
Malawi	118 484	9 078	77	55	19	90	2 025	73
Mali	1 240 192	9 507	8	51	19	95	2 090	144
Marokko	446 550	25 698	58	33	8	124	2 823	183
Mauretanien	1 025 520	2 082	2	46	18	113	2 077	522
Mauritius	2 040	1 094	536	21	7	125	2 489	334
Mosambik	801 590	16 084	20	44	17	71	1 610	55
Namibia	823 168	1 837	2	42	11	85 (89)	1 946 (89)	
Niger	1 267 000	7 984	6	51	19	98	2 152	145
Nigeria	923 768	112 163	121	46	14	98	2 248	58
Ruanda	26 338	7 491	284	50	16	84	1 890	55
Sambia	752 614	8 780	12	50	12	89	1 954	100
São Tomé und Príncipe	964	124	129	35 (89)	10 (89)		2 238	142
Senegal	196 722	7 533	38	44	16	100	2 160	214
Seschellen	280	69	246	24 (89)	8 (89)		1 934	405
Sierra Leone	71 740	4 260	59	48	22	80	1 779	62
Simbabwe	390 580	10 019	26	40	9	96	2 136	152
Somalia	637 657	7 691	12	47	18	84	1 349	583
Sudan	2 505 813	25 941	10	43	4	86	1 677	350
Südafrika	1 221 037	36 070	30	31	9	127	2 677	427
Swasiland	17 364	817	47	47	13 (85/90)	113	2 327	285
Tansania	945 087	28 359	30	50	13	95	2 069	140
Togo	56 785	3 643	64	45	13	93	2 042	100
Tschad	1 284 000	5 823	5	43	18	73 (89)	1 743 (89)	
Tunesien	163 610	8 362	51	27	6	129	2 809	272
Uganda	235 880	19 517	83	51	14	92	2 010	126
Zaire	2 345 409	36 729	16	45	13	93	2 000	61
Zentralafrikanische Republik	622 984	3 127	5	45	16	89	1 796	209
Amerika								
Argentinien	2 766 889	32 712	12	20	9	117	2 145	965
Bahamas	13 878	258	19	20 (89)	5 (89)		1 815	977
Barbados	430	255	593	16 (89)	9 (89)	134	2 283	964
Belize	22 965	192	8	37 (89)	4 (89)		1 848	812
Bolivien	1 098 581	7 521	7	41	2	82	1 666	302
Brasilien	8 511 965	153 330	18	26	7	114	2 308	414
Chile	756 945	13 387	18	23	6	105	2 126	427
Costa Rica	51 100	3 088	60	26	4	124	2 336	454
Dominica	751	83	111	19 (85)	6 (85)		2 267	553
Dominikanische Republik	48 734	7 321	150	28	6	104	2 092	250
Ecuador	283 561	10 851	38	31	7	110	2 146	372
El Salvador	21 041	5 376	256	36	7	101 (89)	2 317 (89)	
Grenada	344	84	244	27 (85)	7 (85)		2 154	503
Guatemala	108 889	9 467	87	39	8	102	2 104	125
Guyana	214 969	800	4	24	7	121	2 418	321
Haiti	27 750	6 647	240	35	12	89	1 877	134
Honduras	112 088	5 298	47	37	7	99	1 980	250
Jamaika	10 990	2 485	226	22	6	117	2 192	430
Kanada	9 976 139	26 736	3	13	8	130	2 333	1 129
Kolumbien	1 138 914	33 613	30	26	6	111	2 168	403
Kuba	110 861	10 711	97	17	7	136	2 464	689
Mexiko	1 958 201	90 467	46	27	5	131	2 497	551
Nicaragua	130 000	4 000	31	39	7	101 (89)	2 265 (89)	
Panama	77 082	2 466	32	25	5	110	2 102	435

*) Bei den in Klammern gesetzten Zahlen handelt es sich um Jahresangaben.

1) Fortgeschriebene bzw. geschätzte Zahlen. Stand: Jahresmitte. — 2) 1 Kilokalorie (kcal) = 4,187 Kilojoules.

Internationale Wirtschafts- und Sozialindikatoren
1 Fläche, Bevölkerung und Ernährung *)

Land	Fläche	Bevölkerung				Ernährung		
		Bevölkerung 1991 1)		Lebendgeborene	Gestorbene	Netto-Lebensmittelversorgung 1987/89 D		
				1990 D		insgesamt	pflanzliche	tierische
km 2	1 000	Einwohner je km 2	je 1 000 Einwohner	% des Bedarfs	kcal je Einwohner und Tag 2)			
Paraguay	406 752	4 397	11	33	6	119	2 258	498
Peru	1 285 216	21 996	17	29	8	95	1 955	289
St. Kitts und Nevis	261	44	169	21 (88)	10 (88)		1 982	632
St. Lucia	622	153	246	22 (89)	6 (89)		1 969	613
St. Vincent und die Grenadinen	388	117	302	23 (88)	6 (88)		2 266	352
Suriname	163 265	429	3	23 (88)	6 (88)	129	2 562	345
Trinidad und Tobago	5 130	1 301	254	23	6	120	2 426	487
Uruguay	177 414	3 112	18	17	10	101	1 740	956
Venezuela	912 050	20 227	22	28	5	106	2 203	416
Vereinigte Staaten	9 372 614	251 086	27	14	9	139	2 430	1 246
Asien								
Afghanistan	652 090	17 681	27	52	22	94 (84/86)		
Bahrain	678	533	786	27 (88)	3 (88)			
Bangladesch	143 998	118 745	825	41	14	90	1 941	54
Bhutan	47 000	1 551	33	38	16			
Brunei	5 765	273	47	29 (88)	3 (88)		2 265	559
China 3)	9 560 980	1 135 295	119	22	7	112	2 365	269
Hongkong	1 069	5 912	5 530	12	6	123	1 996	820
Indien	3 287 590	871 158	265	31	10	99	2 048	148
Indonesien	1 904 569	187 765	99	27	8	125	2 622	86
Irak	438 317	19 581	45	40	7	120 (89)	2 887 (89)	
Iran	1 648 000	55 762	34	33	7	132 (89)	3 181 (89)	
Israel	20 770	4 672	225	21	7	123	2 471	680
Japan	377 801	123 460	327	12	8	124	2 321	588
Jemen, Dem. Volksrepublik 4)	527 968	12 119	23	46	14	96 (88)	2 322 (88)	
Jemenitische Arabische Republik 4)	97 740	4 145	42	39	5	107 (89)	2 634 (89)	
Jordanien	181 035	8 442	47	37	15	98 (89)	2 166 (89)	
Kambodscha	11 000	381	35	26 (89)	2 (89)			
Korea, Dem. Volksrepublik	120 538	22 193	184	25	5	119	2 579	218
Korea, Republik	99 016	43 169	436	15	6	121	2 492	361
Kuwait	17 818	2 101	118	26	2		2 370	776
Laos	236 800	4 262	18	44	15	118 (89)	2 630 (89)	
Libanon	10 400	2 745	264	30	8	125 (88)		
Macau	17	497	29 235	17 (89)	3 (89)		1 638	561
Malaysia	329 749	18 333	56	28	5	123	2 336	418
Malediven	298	221	742	41 (88)	8 (88)			
Mongolei	1 566 500	2 250	1	34	8	101	1 519	929
Myanmar 5)	676 578	42 561	63	30	9	116	2 364	111
Nepal	140 797	19 605	139	36	13	94	1 937	137
Oman	212 457	1 559	7	43	16			
Pakistan	796 095	126 406	159	42	11	95	1 939	258
Philippinen	300 000	83 907	213	30	7	104	2 092	250
Saudi-Arabien	2 149 690	14 691	7	42	6	117	2 363	479
Singapur	618	2 755	4 457	16	6	141	2 500	749
Sri Lanka	65 610	17 439	266	21	6	104	2 184	114
Syrien	185 180	12 993	70	43	6	124	2 690	384
Taiwan	35 981	20 450	568	16 (91)	5 (91)			
Thailand	513 115	56 482	110	20	7	104	2 116	197
Vereinigte Arabische Emirate	83 600	1 629	19	20	4		2 542	753
Vietnam	331 689	68 183	206	30	8	103 (89)	2 233 (89)	
Australien und Ozeanien								
Australien	7 713 364	17 087	2	14	8	120	2 036	1 149
Fidschi	18 274	776	42	24 (89)	4 (87)	108	2 349	522
Kiribati	726	66	91	34 (85)	14 (85)		2 667	290
Nauru	21	9	429	21 (85)	5 (85)			
Neuseeland	270 986	3 421	13	16	8	128	1 997	1 393
Papua-Neuguinea	462 840	3 964	9	33	11	90 (89)	2 403 (89)	
Salomonen	28 896	330	11	42 (80/84)	10 (80/84)		1 977	214
Tonga	747	94	126	28 (85)	8 (85)		2 532	447
Tuvalu	26	9	346	27 (85)	11 (85)			
Vanuatu	12 189	163	13	43 (85)	7 (85)		2 098	454
Westsamoa	2 831	169	60	12 (89)	1 (89)		2 020	488

*) Bei den in Klammern gesetzten Zahlen handelt es sich um Jahresangaben.

1) Fortgeschriebene bzw. geschätzte Zahlen. Stand: Jahresmitte. — 2) 1 Kilokalorie (kcal) = 4,187 Kilojoules. — 3) Ohne Taiwan. — 4) Wiedervereinigung von Nord- und Südjemen am 22. 5. 90 zur Republik Jemen. — 5) Ehem. Birma.

2 Gesundheits- und Bildungswesen, Erwerbstätigkeit*)

Land	Gesundheitswesen							Bildungswesen	Erwerbs- tätigkeit	
	Lebens- erwartung bei Geburt 1990	Säug- lings 1) - sterblichkeit 1990	Kinder 2) - sterblichkeit 1990	Schutzimpfungen für Säuglinge 3) 1989/90				Anteil der		
				Tuberkulose	Masern	Polio- myelitis	Dreifach- impfung (Diphtherie, Pertussis, Tetanus)	Alpha- beten an der Bevölkerung im Alter von 15 Jahren und mehr 1990	Grund- schüler an der Bevölkerung im Grund- schulalter 1990 4)	Erwerbs- personen an der Gesamt- bevölkerung 1990
Jahre	je 1 000 Lebendgeborene	Anteil der Geimpften in %						%		
Europa										
Bundesrepublik Deutschland 5)	76	7	2	84	60	95	95	99 (88)	105 (89)	48
Ehem. DDR u. Berlin (Ost) 5)								99 (88)	107 (88)	57
Albanien	72	31	6	94	96	96	94	75 (86)	99 (89)	48
Belgien	76	8	1		75	95	80	99 (80)	101 (87) a)	42 a)
Bulgarien	73	14	4	99 (88)	99 (88)	99 (88)	99 (88)	98 (88)	97 (89)	50
Dänemark	75	8	1		80	100	99	99 (88)	98 (89)	56
Finnland	76	6	1	91	95	90	90	81 (85)	99 (89)	51
Frankreich	77	8	1	80	60	95	95	99 (88)	113 (89)	45
Griechenland	77	10	1		82 (88)	98 (88)	83 (88)	93	102 (87)	39
Großbritannien und Nordirland	76	8	1	75	80	87	75	99 (88)	107 (88)	49
Irland	74	8	1	80	68	72	77	98 (86)	101 (88)	39
Island	78	4	1		99			74 (80)	101 (89)	54
Italien	77	9	1	30 (88/89)	50	85	85 b)	97	96 (89)	41
Jugoslawien 6)	72	20	3	89 (88)	93 (88)	92 (88)	91 (88)	93	95 (89)	45
Luxemburg	75	7	1		71			100 (88)	c)	c)
Malta	73	11	3		86			84 (86)	108 (88)	38
Niederlande	77	7	2		93	94	94	99 (88)	116 (88)	41
Norwegen	77	8	2		84	84	87	99 (88)	98 (89)	50
Österreich	76	8	1	90 (88)	60 (88)	90 (88)	90 (88)	99 (88)	104 (89)	48
Polen	71	16	2	95	95	96	96	99 (86)	99 (89)	51
Portugal	75	13	3	87	100	92	92	85	111 (89)	46
Rumänien	70	27	7	95 (87)	79	95	96	98 (88)	95 (89)	50
Schweden	78	6	1	14 (88)	99 (88)	98 (88)	94 (88) b)	99 (88)	104 (89)	51
Schweiz	78	7	2	90 (86)	90	98	90	99 (88)		51
Ehem. Sowjetunion	71	23	8	92	85	75	68	98 (89)	105 (89)	50
Spanien	76	8	2		84 (88)	73 (88)	73 (88)	95	111 (87)	37
Tschechoslowakei	72	11	2	99	91	99	99	99 (88)	92 (89)	53
Türkei	67	69	11		67	74	74	81	121	43
Ungarn	71	15	1	99	99	99	99	99 (86)	94 (89)	50
Zypern	77	11	2		74			94 (87)	103 (89)	46
Afrika										
Ägypten	60	61	24	88	86	87	87	48	93	28
Äquatorialguinea	47	122	84		50			50	121	41
Äthiopien	48	130	90	57	37	44	44	66 (86)	42	42
Algerien	65	68	30	99	83	89	89	57	95	23
Angola	46	173	119	47	38	23	23	42	94 (89)	41
Benin	50	88	59	92	70	67	67	23	68	47
Botsuana	67	63	22	92	78	82	86	74	115	33
Burkina Faso	48	133	95	84	42	37	37	18	38	53
Burundi	47	115	77	97	75	86	86	50	76	52
Côte d'Ivoire	55	92	44	63	42	48	48	54	77	38
Dschibuti	48	117	47		84			12 (85)	52	
Gabun	53	99	65	96	76	78	78	61		44
Gambia	44	138	100		81			27	65	45
Ghana	55	86	54	81	60	56	57	60	73	37
Guinea	43	140	97	53	18	17	17	24	29	43
Guinea-Bissau	39	146	100		44			37	63	47
Kamerun	57	90	58	76	56	54	56	54	113	37
Kap Verde	66	41	15		84			67 (89)	106	34
Kenia	59	68	40	80	59	71	74	69	99	41
Komoren	55	94	57		85			48 (80)	90	44
Kongo	53	69	41	90	75	79	79	57		37

*) Bei den in Klammern gesetzten Zahlen handelt es sich um Jahresangaben.

1) Unter Einjährige. — 2) Ein- bis unter Fünfjährige. — 3) Im ersten Lebensjahr. — 4) 100% übersteigende Anteile begründen sich aus der Erfassungsmethode nach Unterrichtsstufen, wobei z. T. Schüler mit-erfaßt werden, die nicht zur entsprechenden Altersgruppe gehören. — 5) Gesundheitswesen: Angaben nach dem Gebietsstand ab dem 3.10.1990; Bildungswesen und Erwerbstätigkeit: Angaben nach dem Gebietsstand vor dem 3.10.1990. — 6) Einschl. Bosnien-Herzegowina, Kroatien und Slowenien.

a) Einschl. Luxemburg. — b) Nur Diphtherie und Tetanus. — c) Siehe Belgien.

2 Gesundheits- und Bildungswesen, Erwerbstätigkeit*)

Land	Gesundheitswesen							Bildungswesen	Erwerbs- tätigkeit	
	Lebens- erwartung bei Geburt 1990	Säug- lings 1) - sterblichkeit 1990	Kinder 2) -	Schutzimpfungen für Säuglinge 3) 1989/90				Anteil der		
				Tuber- kulose	Masern	Polio- myelitis	Dreifach- impfung (Diphtherie, Pertussis, Tetanus)	Alpha- beten an der Bevölkerung im Alter von 15 Jahren und mehr 1990	Grund- schüler an der Bevölkerung im Grund- schulalter 1990 4)	Erwerbs- personen an der Gesamt- bevölkerung 1990
Jahre	je 1 000 Lebendgeborene	Anteil der Geimpften in %						%		
Lesotho	56	95	34	97	76	75	76	74 (85)	107	46
Liberia	54	134	71	62 (88)	55 (88)	28 (88)	28 (88)	40	36	37
Libyen	62	75	37	90	70	84	84	64		25
Madagaskar	51	115	61	67	33	46	46	80	98	43
Malawi	46	144	109	97	80	79	81	41 (85)	72	41
Mali	48	164	120	82	43	42	42	32	23	32
Marokko	62	75	37	96	79	81	81	50	75	31
Mauretanien	47	122	92	75	33	28	28	34	58	32
Mauritius	70	22	6	94	84	90	90	83	109	39
Mosambik	47	173	124	59	58	46	46	33	87	52
Namibia	57	102	65	85	41	53	53	72 (86)		29
Niger	45	130	91	50	21	13	13	28	33	51
Nigeria	52	101	66	96	54	57	57	51	89	38
Ruanda	48	117	81	92	83	83	84	50	69	49
Sambia	50	76	46	97	76	78	79	73	103	32
São Tomé und Príncipe	67	43	12		45			58 (86)		
Senegal	47	84	101	92	59	66	60	38	61	43
Seschellen	71	18	3		89			88 (82)		
Sierra Leone	42	149	108	98	75	83	83	21	64	34
Simbabwe	61	61	26	71	69	72	73	67	125 (89)	39
Somalia	48	127	88	31	30	18	18	24	22	40
Sudan	50	104	68	73	57	62	62	27	54	32
Südafrika	62	67	21					93 (86)		37
Swasiland	57	113	54		85			68 (87)	107	40
Tansania	48	102	68	93	83	82	85	90 (86)	71	47
Togo	54	90	57	94	57	61	61	43	106	41
Tschad	47	127	89	59	32	20	20	30	57	35
Tunesien	67	48	14	99	87	90	90	65	118	33
Uganda	47	99	65	99	74	77	77	48	74	43
Zaire	52	79	51	65	31	31	32	72	82	37
Zentralafrikanische Republik	49	100	69	96	82	82	82	38	72	46
Amerika										
Argentinien	71	31	4	99	95	89	85	95	108	36
Bahamas	69	25			78			89 (84)		45
Barbados	75	11	1		85			98 (84)	105	52
Belize	68	23	6		68			94		
Bolivien	60	102	58	48	53	50	41	78	92	31
Brasilien	66	60	23	78	78	93	81	81	105	37
Chile	72	20	7	97	98	99	99	93	98	35
Costa Rica	75	18	4	92	90	95	95	93	100	35
Dominica	75	17	3		88			95 (80)		
Dominikanische Republik	67	61	17	68	96	90	69	83	95 (89)	32
Ecuador	66	60	23	88	61	67	68	86	119	31
El Salvador	64	59	28	60	75	76	76	73	79	31
Grenada	70	31	7		89			96 (84)		
Guatemala	63	54	40	62	66	74	68	55	81	29
Guyana	64	52	19		69			96	92	37
Haiti	54	92	38	72	31	40	41	53	101	44
Honduras	65	63	21	71	90	87	84	73	112	31
Jamaika	73	16	4	98	74	87	86	98	107	50
Kanada	77	7	2		85 (87/88)	85 (87/88)	85 (87/88)	99 (80)	105 (89)	50
Kolumbien	69	39	11	95	82	93	87	87	122	32
Kuba	76	11	3	98	94	94	92	94	105	42
Mexiko	70	40	9	70	78	96	66	87	112	35
Nicaragua	65	56	22	81	82	86	65	88 (86)	102	31
Panama	73	22	9	97	85	75	68	88	108	36

*) Bei den in Klammern gesetzten Zahlen handelt es sich um Jahresangaben.

1) Unter Einjährige. — 2) Ein- bis unter Fünfjährige. — 3) Im ersten Lebensjahr. — 4) 100% übersteigende Anteile begründen sich aus der Erfassungsmethode nach Unterrichtsstufen, wobei z. T. Schüler mit-erfaßt werden, die nicht zur entsprechenden Altersgruppe gehören.

2 Gesundheits- und Bildungswesen, Erwerbstätigkeit *)

Land	Gesundheitswesen							Bildungswesen	Erwerbs- tätigkeit	
	Lebens- erwartung bei Geburt 1990	Säug- lings 1) - sterblichkeit 1990	Kinder 2) - sterblichkeit 1990	Schutzimpfungen für Säuglinge 3) 1989/90				Anteil der		
				Tuber- kulose	Masern	Polio- myelitis	Dreifach- impfung (Diphtherie, Pertussis, Tetanus)	Alpha- beten an der Bevölkerung im Alter von 15 Jahren und mehr 1990	Grund- schüler an der Bevölkerung im Grund- schulalter 1990 4)	Erwerbs- personen an der Gesamt- bevölkerung 1990
Jahre	je 1 000 Lebendgeborene	Anteil der Geimpften in %				%				
Paraguay	67	41	19	90	69	76	78	90	103	34
Peru	63	82	34	83	64	73	72	85	126	33
St. Kitts und Nevis	70	37	7		90			90 (86)		
St. Lucia	72	19	4		91			90 (80)		
St. Vincent und die Grenadinen	70	23	4		100			82 (82)		
Suriname	68	31	7		73			95	136	34
Trinidad und Tobago	71	15	2		70	87	82	96 (85)	104	38
Uruguay	73	22	3	99	82	88	88	96	110	39
Venezuela	70	35	8	63	62	72	63	88	110	35
Vereinigte Staaten	76	9	2		82 (88)	98 (88)	83 (88)	100 (79) a)	100 (86)	49
Asien										
Afghanistan	42	167	125	30	20	25	25	29	30	30
Bahrain	69	14	3		85			77	107	43
Bangladesch	52	114	66	86	54	62	62	35	64	29
Bhutan	49	123	66	99	89	95	95	38	32	44
Brunei	76	9			100			78 (81)		
China 5)	70	30	12	99	98	98	97	73	129	60
Hongkong	78	7	0	99	41	96	88	88 (85)	106	52
Indien	59	94	48	97	87	93	92	48	100	38
Indonesien	62	71	26	93	86	91	87	77	117	39
Irak	63	63	23	96	62	75	75	60	104	27
Iran	63	46	13	95	83	91	93	54	111	28
Israel	76	10	1		86 (88)	93 (88)	87 (88)	96 (87)	93 (89)	38
Japan	79	5	1	85	77	93	87	100 (84)	102 (89)	51
Jemen, Dem. Volksrepublik 6)	48	114	73	71	45	53	53	39	88	24
Jemenitische Arabische Republik 6)								76		
Jordanien	67	40	12		87	92	92	80	104 (80)	25
Kambodscha	50	123	70	54	34	40	40	35		46
Katar	70	29	7		73			76	123	45
Korea, Dem. Volksrepublik	71	26	9	99	99	99	98	90 (79)	106 (87)	52
Korea, Republik	71	23	7	72	95	74	74	96	108	44
Kuwait	74	17	2		98	94	94	73	100	40
Laos	49	104	48	26	13	26	18	84 (85) b)	121	47
Libanon	65	44	12					80	101	30
Malaysia	70	22	7	99	90	90	91	78	101	39
Malediven	62	61	24		88			91 (85)		
Mongolei	63	64	20	92	86	85	84	81	98	47
Myanmar 7)	61	65	23	66	44	61	61	81	102	44
Nepal	52	123	66	97	67	78	79	26	94	41
Oman	66	37	12	97	67	78	79	30 (86)	101	27
Pakistan	56	104	54	98	97	96	96	35	48	29
Philippinen	64	43	26	97	85	88	89	90	109	36
Saudi-Arabien	64	65	26	99	90	94	94	62	79	29
Singapur	74	8	1	99	87	85	85	86 (85)	112	48
Sri Lanka	71	26	9	88	83	90	90	88	104	37
Syrien	66	44	15	92	87	90	90	65	111	25
Taiwan	73 (85)	8 (88)						93 c)		41
Thailand	66	26	8	99	80	92	92	93	88	53
Vereinigte Arabische Emirate	72	24	6	96	75	85	85	48	99	51
Vietnam	67	49	16	90	87	87	87	88	106	48
Australien und Ozeanien										
Australien	77	8	2				68	100 (88)	106 (89)	48
Fidschi	65	26	5		69			86 (85)	125	34
Kiribati	55	58	30		63			96 (85)		
Neuseeland	75	10	2	10 (87/88)	67 (87/88)	75 (87/88)	72 (87/88)	99 (88)	106 (89)	45
Papua-Neuguinea	55	56	24	89	67	69	69	52	73 (89)	47
Salomonen	65	30			92			15 (83)		
Tonga	67	22	4		81			78 (84)		
Tuvalu		34 (85)						90 (85)		
Vanuatu	65	69	22		46			10 (84)		
Westsamoa	66	46	13		88			98 (85)		

*) Bei den in Klammern gesetzten Zahlen handelt es sich um Jahresangaben.

1) Unter Einjährige. — 2) Ein- bis unter Fünfjährige. — 3) Im ersten Lebensjahr. — 4) 100% übersteigende Anteile begründen sich aus der Erfassungsmethode nach Unterrichtsstufen, wobei z. T. Schüler mit-erfaßt werden, die nicht zur entsprechenden Altersgruppe gehören. — 5) Ohne Taiwan. — 6) Wiedervereinigung von Nord- und Südjemen am 22.5.90 zur Republik Jemen — 7) Ehem. Birma
a) 14 Jahre und älter. — b) 14 bis 45 Jahre. — c) Sechs Jahre und älter.

3 Landwirtschaft, Produzierendes Gewerbe, Außenhandel, Verkehr, Devisenkurse *)

Land	Landwirtschaft		Produzierendes Gewerbe		Außenhandel	Verkehr	Devisenkurse
	Anteil der		Energieverbrauch je Einwohner 1990	Index der industriellen Produktion 1990	Terms of Trade 1990 2)	Pkw 1990	Offizieller Kurs 22. Juni 1992 3)
	Landwirtschaft am Bruttoinlands- produkt 1990 1)	landw. Erwerbs- pers. an Er- werbspers. insgesamt 1990					
	%		kg Öleinheit 4)	1985 = 100	1987 = 100	je 1 000 Einwohner	1 DM = Währungseinheiten
Europa							
Bundesrepublik Deutschland	2	6	3 491	118	97	487	1.00 DM
Ehem. DDR und Berlin (Ost)	11 (89)	8.1	5 279 (87)	112 (89)	.	235 (89)	
Albanien	35 (85)	48.4	1 152	.	.	2 (70)	31.9039 Lek
Belgien	2 (89)	1.8 a)	2 807 a)	118	96 a)	385	20.6003 bfrs
Bulgarien	18	12.2	4 945	115 (88)	.	142	13.7221 Lw
Dänemark	5 (89)	4.7	3 618	108	104	311 (89)	3.8473 dkr
Finnland	7 (89)	8.1	5 650	114	98	385	2.7281 Fmk
Frankreich	4 (89)	5.2	3 845	114	102	408	3.367 FF
Griechenland	17 (89)	24.2	2 092	103	105	160 (89)	122.024 Dr.
Großbritannien und Nordirland	2 (89)	2.0	3 646	109	105	354	0.343 £ b)
Irland	10	13.5	2 653	144	95	228	0.374 Ir£ b)
Island	12 (89)	6.8	3 964 (89)	.	.	468	36.1619 ikr
Italien	4 (89)	7.1	2 754	118	97	421 (89)	755.918 Lit
Jugoslawien	12	21.7	2 409	94	121	135 (89)	202.093 Din
Luxemburg	3 (87)	. c)	. c)	118	. c)	485	20.6003 lfr b)
Malta	4 (89)	3.8	1 436 (89)	102 (88)	101 (88) d)	232 (83)	0.1981 Lm b)
Niederlande	5 (89)	3.7	5 123	109	102	367	1.126 hfl
Norwegen	3 (89)	5.2	9 083	141	91	380	3.9133 nkr
Österreich	3 (89)	5.7	3 503	121	92	388	7.0445 S
Polen	14	20.8	3 416	81	103	138	8 743.4 Zi
Portugal	9 (89)	16.3	1 507	135	105	161	83.1389 Esc
Rumänien	18	20.2	3 623	93	.	56	182.59 l
Schweden	3 (89)	3.8	6 347	105	101	426	3.6132 skr
Schweiz	3 (85)	4.1	3 902	118	100	454	0.9039 sfr
Ehem. Sowjetunion	23	13.0	4 582 (89)	114 (89)	.	44 (89)	54.1406 Rbl e)
Spanien	5 (89)	10.7	2 201	116	106	301	62.9159 Ptas
Tschechoslowakei	8 (89)	9.3	5 081	105	96 (88) d)	207	17.4579 Kčs
Türkei	18	48.2	857	130 (89)	98	33	4 455.76 TL
Ungarn	12	11.5	3 211	93	87	188	49.8113 Ft
Zypern	7 (89)	20.6	1 767 (89)	77 (89)	109 (88) d)	291 (89)	0.2862 Z£ b)
Afrika							
Ägypten	17	40.5	598	.	76	16 (89)	2.1132 ägypt£
Äquatorialguinea	59 (89)	55.5	104 (89)	.	.	14 (72)	168.353 Fb)
Äthiopien	41	74.5	20	.	84	1 (89)	1.3128 Br
Algerien	13	24.4	1 956	.	99	31 (85)	13.6363 DA
Angola	13 (89)	69.8	203	.	102 (84) d)	14 (89)	342.075 NKz
Benin	37	61.3	46	.	94 (88) d)	3 (79)	168.353 Fb)
Botsuana	3 (89)	62.8	425	.	117 (88) d)	15 (87)	1.3452 P b)
Burkina Faso	32	84.4	17	.	100	3 (83)	168.353 Fb)
Burundi	56	91.3	21	.	70	2 (84)	128.13 F.Bu.
Côte d'Ivoire	47	55.6	173	103 (89)	80	14 (89)	168.353 Fb)
Dschibuti	3 (88)	.	269 (89)	.	.	27 (82)	110.12 FD
Gabun	9	67.7	1 158	.	96	14 (85)	168.353 Fb)
Gambia	34 (89)	81.0	74 (89)	.	92 (88) d)	8 (85)	5.6102 D
Ghana	48	50.0	68	.	75	4 (89)	257.29 ¢
Guinea	28	74.1	73	.	.	2 (81)	518.439 F.G.
Guinea-Bissau	47 (89)	78.6	52 (89)	.	.	.	3 191.25 PG
Kamerun	27	61.0	147	.	91	8 (86)	168.353 Fb)
Kap Verde	14 (89)	43.2	72 (89)	.	.	9 (84)	42.0583 KEsc
Kenia	28	77.0	100	132	103	6 (84)	20.4941 K.Sh.
Komoren	36 (89)	79.0	34 (89)	.	.	8 (86)	168.353 FC b)
Kongo	13	59.6	213	.	99	19 (82)	168.353 Fb)

*) Bei den in Klammern gesetzten Zahlen handelt es sich um Jahresangaben.

1) Bei sozialistischen Ländern: Anteil am produzierenden Nationaleinkommen in jeweiligen Preisen. — 2) Index der Ausfuhr in % des Index der Einfuhr. — 3) Durchschnitt Ankauf/Verkauf. — 4) 1 kg Öleinheit = 0,043 Gigajoule (=109 Joule). — 5) Einschl. Bosnien-Herzegowina, Kroatien und Slowenien.

a) Einschl. Luxemburg. — b) Errechneter Vergleichswert. — c) Siehe Belgien. — d) 1980 = 100. — e) Angaben nur für Rußland; Marktkurs der Zentralbank.

3 Landwirtschaft, Produzierendes Gewerbe, Außenhandel, Verkehr, Devisenkurse*)

Land	Landwirtschaft		Produzierendes Gewerbe		Außenhandel	Verkehr	Devisenkurse
	Anteil der		Energieverbrauch	Index der	Terms of Trade 1990 ¹⁾	Pkw 1990	Offizieller Kurs 22. Juni 1992 ²⁾
	Landwirtschaft am Bruttoinlands- produkt 1990	landw. Erwerbs- pers. an Er- werbspers. insgesamt 1990	je Einwohner 1990	industriellen Produktion 1990			
	%		kg Öleinheit ³⁾	1985 = 100	1987 = 100	je 1 000 Einwohner	1 DM = Währungseinheiten
Lesotho	24 (89)	79.6	0	.	114 (88) ^{a)}	4 (82)	1.7929 M ^{b)}
Liberia	37 (88)	69.9	169	.	111	3 (87)	0.6385 Lib\$ ^{b)}
Libyen	5 (89)	14.1	3 399	.	97	105 (89)	0.1737 LD.
Madagaskar	33	76.6	40	.	102	3 (88)	1 080.55 FMG
Malawi	33	75.4	41	28	93	2 (85)	2.5593 MK ^{b)}
Mali	46	80.9	24	.	97	3 (82)	168.353 F ^{b)}
Marokko	16	36.6	247	116 (88)	86	23 (89)	5.4686 DH
Mauretanien	26	64.4	114	.	107	8 (85)	54.2024 UM
Mauritius	12	22.7	394	.	114	44	9.9248 MR
Mosambik	65	81.6	85	.	91	2 (83)	1 551.11 MT
Niger	36 (89)	87.3	40	.	77	6 (83)	168.353 F ^{b)}
Nigeria	36	64.8	138	149	100	7 (89)	11.7821 ₦
Ruanda	38	91.3	41	.	98	1 (87)	75.9005 F.Rw
Sambia	17	68.9	379	114 (88)	90	11 (83)	98.9193 K
São Tomé und Príncipe	31 (89)	.	102 (89)	.	.	.	153.173 Db
Senegal	21	78.4	156	90	106	12 (89)	168.353 F ^{b)}
Seschellen	6 (89)	.	652 (89)	.	71 (88) ^{a)}	64 (81)	3.1732 SR
Sierra Leone	32	62.3	77	.	80	5 (84)	264.871 Le
Simbabwe	13	68.2	525	104 (88)	95	17 (89)	3.2198 Z.\$
Somalia	65	70.9	64	.	111	1 (80)	1 672.21 So.Sh.
Sudan	36 (89)	60.2	58	.	100	4.3 (89)	56.57 sud£ ^{c)}
Südafrika	5	13.6	2 447	110 (88)	93	110	1.7929 R ^{b)} d)
Swasiland	23 (89)	66.3	.	.	.	34 (89)	1.7929 F ^{b)}
Tansania	59	80.8	38	.	108	3 (87)	190.395 T.Sh.
Togo	33	69.6	51	.	114	1	168.353 F ^{b)}
Tschad	38	74.6	17	.	108 (84) ^{a)}	2 (81)	168.353 F ^{b)}
Tunesien	16	24.3	520	101 (87)	99	21 (89)	0.5662 d
Uganda	67	80.9	27	.	88	2 (85)	743 877 U.Sh.
Zaire	30 (89)	65.8	71	.	163	1 (86)	196 520 Z
Zentralafrikanische Republik	42	62.6	30	.	109	0.3 (86)	168.353 F ^{b)}
Amerika							
Argentinien	13	10.4	1 801	99 (88)	112	127 (89)	0.6327 arg\$ ^{e)}
Bahamas	8 (88)	6.2	1 784 (89)	.	.	275 (89)	0.6385 BS
Barbados	7 (89)	6.6	1 125 (89)	111	73 (88) ^{a)}	137 (89)	1.2837 BDS\$
Belize	19 (89)	32.1 (84)	326 (89)	.	.	43 (86)	1.2765 Bz\$ ^{b)}
Bolivien	24	41.5	257	.	97	18 (83)	2.4699 Bs
Brasilien	10	24.3	915	112	123	77 (89)	2064.73 Cr\$ ^{e)}
Chile	9 (88)	12.5	887	105 (88)	131	53 (89)	227.993 chil\$ ^{e)}
Costa Rica	16	23.8	622	.	114	54 (89)	78.8164 ₡ ^{b)} e)
Dominica	31 (89)	35.0 (78)	256 (89)	.	.	.	1.7233 EC\$ ^{b)}
Dominikanische Republik	17	35.8	336	.	98	19 (84)	8.2972 dom\$ ^{b)}
Ecuador	13	30.3	678	.	109	7 (89)	968.542 S/. ^{e)}
El Salvador	11	36.5	233	.	114	28 (85)	5.1168 ₡ ^{b)} e)
Grenada	21 (89)	35.0 (78)	302 (89)	.	.	.	1.7233 EC\$ ^{b)}
Guatemala	26	51.2	171	.	102	25 (83)	3.2967 Q ^{b)} f)
Guyana	25 (89)	22.2	457 (86)	.	78	38 (80)	79.2109 G\$
Haiti	31 (89)	63.8	53	.	97	7 (85)	3.1912 Gde. ^{b)} e)
Honduras	23	55.0	198	.	104	19	3.4574 L ^{b)} f)
Jamaika	5	27.0	931	.	88	19 (87)	14.0415 J\$
Kanada	4 (89)	3.3	10 009	109	109	483 (89)	0.7632 kan\$ ^{e)}
Kolumbien	17	27.3	811	.	92	29 (89)	397.667 kol\$ ^{g)}
Kuba	12 (87)	19.2	1 072	.	.	20 (84)	0.4833 kub\$ ^{b)}
Mexiko	9	30.0	1 300	106 (89)	110	70 (89)	1 930.67 mex\$ ^{e)}
Nicaragua	21 (88)	38.4	259 (89)	.	110	13 (89)	3.1912 C\$ ^{b)}
Panama	10	25.0	1 694	.	138	56 (84)	0.6385 B/. ^{b)}

*) Bei den in Klammern gesetzten Zahlen handelt es sich um Jahresangaben.

1) Index der Ausfuhr in % des Index der Einfuhr. — 2) Durchschnitt Ankauf/Verkauf. — 3) 1 kg Öleinheit = 0,043 Gigajoule (= 109 Joule).

a) 1980 = 100. — b) Errechneter Vergleichswert. — c) Stand: Ende März. — d) "Commercial Rand". — e) Freimarktkurs. — f) Bankenkurs. — g) Kurs der Geschäftsbanken.

3 Landwirtschaft, Produzierendes Gewerbe, Außenhandel, Verkehr, Devisenkurse*)

Land	Landwirtschaft		Produzierendes Gewerbe		Außenhandel	Verkehr	Devisenkurse
	Anteil der		Energieverbrauch je Einwohner 1990	Index der industriellen Produktion 1990	Terms of Trade 1990 ¹⁾	Pkw 1990	Offizieller Kurs am 22. Juni 1992 ²⁾
	Landwirtschaft am Bruttoinlands- produkt 1990	landw. Erwerbs- pers. an Er- werbspers. insgesamt 1990					
	%		kg Öleinheit ³⁾	1985 = 100	1987 = 100	je 1 000 Einwohner	1 DM = Währungseinheiten
Paraguay	28	46,2	232		110	22 (85)	928.868 G
Peru	7	34,7	509		78	18 (89)	0.7478 S/. ^{a)} b)
St. Kitts und Nevis	10 (89)		500 (89)			68 (84)	1.7233 EC\$ ^{a)}
St. Lucia	16 (89)		372 (89)			34 (86)	1.7233 EC\$ ^{a)}
St. Vincent und die Grenadinen	20 (89)		252 (89)			37 (82)	1.7233 EC\$ ^{a)}
Suriname	11 (89)	16,3	884 (89)			92	1.1392 Sf
Trinidad und Tobago	3	7,5	5 940	126 (87)	110	210 (89)	2.7125 TT\$
Uruguay	11	13,5	821		104	57 (89)	1 925,56 urug N\$ ^{b)}
Venezuela	6	11,0	2 582		164	76 (89)	42.2641 Bs.
Vereinigte Staaten	2 (89)	2,3	7 822	116	100	571 (89)	0.6385 US-\$ ^{a)}
Asien							
Afghanistan	57 (85)	54,8	90		114 (84) ^{c)}	2 (82)	34,048 Afs
Bahrain	1 (89)	1,7	10 920 (89)		74 (87) ^{c)}	196 (85)	0.2399 BD
Bangladesch	38	68,5	57	114	95	0,4 (86)	24.1852 Tk.
Bhutan	43	90,7	13				17,873 NU ^{a)}
Brunei	1 (88)	5,0 (81)	9 647 (89)			325 (84)	1.0339 BR\$
China ⁴⁾	27	87,5	598	159 (88)	111	1,2 (89)	3.4787 RMB.¥
Hongkong	0 (89)	1,2	1 717		100	41	4.9379 HK\$
Indien	31	66,5	231	149	96	2 (89)	17,873 iR ^{a)}
Indonesien	22	48,5	272	120 (88)	111	5 (89)	1 296,14 Rp.
Irak	12 (84)	20,5	774		107 (84) ^{c)}	38 (89)	0.2036 iD ^{a)}
Iran	21	27,6	1 026		72	40 (83)	41.2006 Rls.
Israel	5 (88)	4,3	2 050	110	103	169 (89)	1.5626 NIS
Japan	3 (89)	6,4	3 563	125	91	290	81.132 ¥
Jemen, Dem. Volksrepublik ⁵⁾	20	55,6	234		76 (88) ^{c)}	3 (81)	0.2967 YD ^{d)}
Jementische Arabische Republik ⁵⁾		63,4			40 (88) ^{c)}	13	7.659 Y.Rls ^{d)}
Jordanien	8	5,8	994	108	112	57 (87)	0.4317 JD.
Kambodscha	60 (84)	70,0	59			0 (81)	542.504 ₭
Katar	2 (85)	0,3 (84)	16 870 (89)			284 (84)	2.3162 QR
Korea, Dem. Volksrepublik	20 (85)	33,5	1 963 (89)				1.3914 Won
Korea, Republik	9	24,6	1 898	181	108	35 (89)	503.619 W
Kuwait	1 (89)	1,3 (88)	6 414		77	230 (89)	0.1854 KD.
Laos	59 (88)	71,5	39			4 (82)	453.156 Kip ^{a)}
Libanon	8 (83)	8,8	968				1 066,48 L£
Malaysia	20 (88)	32,1	974	169	94	82 (89)	1.6053 M\$
Malediven	25 (88)		139 (89)			2 (82)	6.325 Rf
Mongolei	17	30,4	1 277				25,53 Tug.
Myanmar ⁶⁾	48 (86)	46,9	82		127		3.8516 K
Nepal	60	91,7	25		100	1 (78)	29.7615 NR
Oman	3 (89)	40,0	2 648			76 (83)	0.2449 R.O.
Pakistan	26	49,7	233	115 (87)	95	5 (89)	15.9519 pR
Philippinen	22	46,8	215	110 (88)	93	6 (89)	14.9228 P
Saudi-Arabien	8 (89)	39,0	5 033		95	137 (89)	2.3864 S.Rls.
Singapur	0	1,0	5 685	151 (88)	100	100 (89)	1.0339 S\$
Sri Lanka	26	51,7	179		90	9 (89)	26.415 S.L.Rs.
Syrien	28	24,1	913	124 (89)	87	9 (85)	12.9245 syr£
Taiwan	5 (89)	12,9	1 081 (83)	135	109	78 (89)	15.7632 NT\$
Thailand	12	64,3	352		99	15 (89)	16.2264 ฿ ^{b)}
Vereinigte Arabische Emirate	2 (89)	2,5	10 874		96	125 (89)	2.337 DH
Vietnam	42 (87)	60,6	100			2 (74)	7 148,4 D
Australien und Ozeanien							
Australien	4 (89)	5,0	5 041	111 (89)	115	447 (89)	0.8509 \$A ^{a)}
Fidschi	24 (89)	39,1	336 (89)	122	57 (88) ^{c)}	40 (85)	0.9433 \$F ^{a)}
Kiribati	30 (89)		106 (89)			5 (73)	0.8509 \$A/K ^{a)}
Neuseeland	9 (89)	9,2	4 971		99	456 (89)	1.1698 NZ\$ ^{a)}
Papua-Neuguinea	29	67,1	233		75	6 (81)	0.6102 K ^{a)}
Salomonen	65 (85)	32,0 (78)	170 (89)			4 (80)	1.8554 S\$ ^{a)}
Tonga	41 (89)		263 (89)			5 (83)	0.8509 T\$ ^{a)}
Vanuatu	34 (89)		136 (89)			18 (84)	70.8747 VT
Westsamoa	49 (85)	61,0 (76)	250 (89)			9 (85)	1.5476 W\$ ^{a)}

*) Bei den in Klammern gesetzten Zahlen handelt es sich um Jahresangaben.

1) Index der Ausfuhr in % des Index der Einfuhr. — 2) Durchschnitt Ankauf/ Verkauf. — 3) 1 kg Öleinheit = 0,043 Gigajoule (= 109 Joule). — 4) Ohne Taiwan. — 5) Wiedervereinigung von Nord- u. Südjemen am 22.5. 1990 zur Republik Jemen. — 6) Ehem. Birma.

a) Errechneter Vergleichswert. — b) Freimarktkurs. — c) 1980 = 100. — d) Der Jemen-Dinar (YD) und der Jemen-Rial (Y.Rls) bleiben bis auf weiteres im Verhältnis 1 YD = 26 Y.Rls gesetzliches Zahlungsmittel.

4 Öffentliche Finanzen, Preise, Bruttosozialprodukt und Zahlungsbilanz*)

Land	Öffentliche Finanzen		Preise		Bruttosozialprodukt		Zahlungsbilanz
	Ausgaben der Zentralregierung 1989	öffentliche Auslands-schulden 1990 1)	durchschnittliche jährliche Inflationsrate 1980/89	Preisindex für die Lebenshaltung 1990 D	zu Marktpreisen 1990 2)		Leistungs-bilanz Saldo 1990
					insgesamt	je Einwohner	
	% des BSP	Mill. US-\$	%	1980 = 100	Mill. US-\$	US-\$	Mill. US-\$
Europa							
Bundesrepublik Deutschland	44.6 (90)		3.5 (91)	129	1 411 346	22 730	+ 43 990
Gebiet der ehem. DDR und Berlin (Ost)		10 400 (88)		112 (89)	190 000 (86)	11 118 (86)	
Belgien	49.8 (90)	10 499 (85)	3.2 (91)	156	154 688	15 440	+ 4 548 a)
Bulgarien		9 564	1	108 (87)	19 875	2 210	
Dänemark	58.7 (90)	9 300 (86)	2.4 (91)	177	113 515	22 090	+ 1 541
Finnland	29.3		6.1 (90)	192	129 823	26 070	- 6 682
Frankreich	50.0 (90)	4 957 (86)	3.1 (91)	184	1 099 750	19 480	- 9 875
Griechenland	52.1 (90)	17 482 (88)	19.0 (91)	570	60 245	6 000	- 3 537
Großbritannien und Nordirland	38.1 (90)		5.9 (91)	189	923 959	16 070	- 23 538
Irland	42.0 (90)		3.2 (91)	210	33 467	9 550	+ 1 433
Island			34.8	1 796	5 456	21 150	- 160
Italien	52.5 (90)		6.4 (91)	251	970 619	16 850	- 12 733
Jugoslawien 3)	5.3	13 492	96.9	783 400	72 860	3 060	- 2 364
Luxemburg	51.5 (90)	483 (87)	2.9 (91)	152	10 875	28 770	b)
Malta		122	2.0	107 c)	2 342	6 630	- 3 (89)
Niederlande	57.4 (90)		4.0 (91)	128	258 804	17 330	+ 10 393
Norwegen	42.7		4.2 (90)	209	98 079	23 120	+ 3 783
Österreich	39.3		3.2 (90)	141	147 016	19 240	+ 958
Polen	40.4	39 282	38.1	22 326	64 480	1 700	+ 3 067
Portugal	42.7 (90)	14 432	11.4 (91)	486	50 692	4 890	- 139
Rumänien		1 680 (88)			38 025	1 640	- 3 254
Schweden	40.6		10.5 (90)	208	202 498	23 680	- 5 833
Schweiz			5.4 (90)	140	219 337	32 790	+ 6 941
Ehem. Sowjetunion		52 200	- 1.6 (85)	102 (86)	1 732 000 (84)	6 160 (84)	
Spanien	40.8 (90)		6.0 (91)	244	429 404	10 920	- 16 819
Tschechoslowakei		5 346	1.6	124	49 225	3 140	- 1 227
Türkei	23.7	38 595	41.4	2 571 d)	91 742	1 630	- 2 616
Ungarn	58.6	18 046	7.5	277	30 047	2 780	+ 379
Zypern		1 542	6.0	161	5 633	8 040	+ 46
Afrika							
Ägypten	40.2	34 242	11.0	477	31 381	600	+ 237
Äquatorialguinea		206			136	330	- 19 (89)
Äthiopien	35.2	3 116	2.0	154	6 041	120	- 144 (89)
Algerien		24 316	5.2	252	51 585	2 060	- 1 420
Benin	20.4 (80)	1 262	7.5		1 716	360	- 83 (88)
Botsuana	50.1	510	12.0	234 e)	2 561	2 040	+ 137
Burkina Faso	11.2	750	4.6	109 c)	2 955	330	- 111
Burundi	21.6 (80)	850	3.7	207	1 151	210	- 56
Côte d'Ivoire	32.4 (80)	10 050	3.1	167 (89)	8 920	730	- 1 104
Dschibuti	48.5 (80)	145		104 (83)	341 (86)	748 (86)	
Gabun	45.9 (87)	2 945	- 1.0	168 (87)	3 654	3 220	+ 224
Gambia	31.2 (80)	304	14.1	493	229	260	+ 34
Ghana	14.0	2 670	43.6	3 575	5 824	390	- 229
Guinea		2 230	55.1 (80/87)		2 756	480	- 146 (88)
Guinea-Bissau	71.5 (87)	544	53.2		176	180	- 26 (87)
Kamerun	20.9	4 784	6.6	219 (89)	11 233	940	- 429 (88)
Kap Verde		144	9.7	164 c)	331	890	+ 10 (89)
Kenia	28.0	4 810	9.0	119 f)	8 958	370	- 477
Komoren		177	5.3		277	480	- 9
Kongo	53.1 (80)	4 380	0.3	197 g)	2 296	1 010	- 81 (89)

*) Bei den in Klammern gesetzten Zahlen handelt es sich um Jahresangaben.

1) Öffentliche und öffentlich garantierte Schulden. - 2) Im Nachweis der Weltbank. - 3) Einschl. Bosnien-Herzegowina, Kroatien und Slowenien.

a) Einschl. Luxemburg. - b) Siehe Belgien. - c) 1983 = 100. - d) 1987 = 100. - e) 1981 = 100. - f) 1990 = 100. Stand: Mai 1991. - g) Für Europäer.

4 Öffentliche Finanzen, Preise, Bruttosozialprodukt und Zahlungsbilanz*)

Land	Öffentliche Finanzen		Preise		Bruttosozialprodukt		Zahlungsbilanz
	Ausgaben der Zentralregierung 1989	öffentliche Auslands-schulden 1990 ¹⁾	durchschnittliche jährliche Inflationsrate 1980/89	Preisindex für die Lebenshaltung 1990 D	zu Marktpreisen 1990 ²⁾		Leistungs-bilanz Saldo 1990
					insgesamt	je Einwohner	
	% des BSP	Mill. US-\$	%	1980 = 100	Mill. US-\$	US-\$	Mill. US-\$
Lesotho	24,3 (87)	372	12,8	114	832	470	+ 97
Liberia	27,1 (88)	1 126	1,5 (80/87)	142 (88)	1 051 (87)	450 (87)	- 118 (87)
Libyen			0,2	166 (84)	23 333 (89)	5 310 (89)	- 1 823 (88)
Madagaskar		3 677	17,8	508	2 710	230	- 128 (89)
Malawi	29,5	1 366	14,6	444	1 662	200	- 53 (88)
Mali	28,9	2 306	3,6	100 ^{a)}	2 292	270	- 94
Marokko	29,1	22 097	7,4	201	23 788	950	- 200
Mauretanien	33,5	1 898	9,4	113 (84)	987	500	- 19 (89)
Mauritius	24,2	739	8,5	140 ^{b)}	2 422	2 250	- 119
Mosambik		4 053	34,9	305 (86)	1 208	80	- 372 (87)
Namibia			13,4		1 200 (85)	1 020 (85)	
Niger	18,7 (80)	1 326	3,4	128 (88)	2 365	310	- 111 (89)
Nigeria	28,1	33 709	14,2	292 ^{c)}	31 285	270	+ 5 126
Ruanda	14,3 (80)	692	4,0	118 (86)	2 214	310	- 108
Sambia	20,0	4 784	38,3	1 918 (89)	3 391	420	- 183 (89)
São Tomé und Príncipe		129	18,3		47	380	- 17 (87)
Senegal	24,3 (80)	2 953	7,3	177	5 260	710	- 125
Seschellen	39,2 (80)	151	3,4	135	318	4 670	- 17
Sierra Leone	13,7 (87)	606	54,1	17 817	981	240	- 19 (89)
Simbabwe	40,8	2 449	11,0	368	6 313	640	+ 117 (88)
Somalia	25,1 (80)	1 922	42,8	2 021 (88)	946	150	- 157 (89)
Sudan	19,8 (80)	9 156	33,5 (80/88)	385 ^{a)}	10 094 (88)	420 (88)	- 177
Südafrika	33,0	22 000 (85)	14,1	393	90 410	2 520	+ 2 253
Swasiland	24,9 (87)	251	11,9	283 (88)	645	820	+ 12
Tansania	20,9 (87)	5 294	26,1	1 061 (89)	2 779	120	- 426
Togo	32,5	1 096	5,1	142 (89)	1 474	410	- 100
Tschad	9,0 (87)	430	1,5		1 074	190	- 56 (89)
Tunesien	37,5	6 506	7,5	218	11 592	1 420	- 500
Uganda	10,3 (88)	2 301	108,1	135	3 814	220	- 263
Zaire	18,4	8 851	59,4	1 714 (87)	8 117	230	- 643
Zentralafrikanische Republik	25,7	815	6,5	135	1 194	390	- 75 (87)
Amerika							
Argentinien	15,5	46 146	334,8	79 531 ^{a)}	76 491	2 370	+ 1 789
Bahamas		147 (88)	6,1	171	2 913	11 510	- 185
Barbados		566 (88)	5,5	174	1 680	6 540	- 15
Belize		141	2,4	150	373	1 970	- 19 (89)
Bolivien	18,8	3 683	391,9	122 520	4 526	620	- 201
Brasilien	30,6	82 098	22,8	123 788 ^{d)}	402 788	2 680	- 4 200
Chile	32,5	10 339	20,5	636	25 504	1 940	- 790
Costa Rica	27,8	3 076	24,8	975	5 342	1 910	- 584
Dominica		76	6,1	157	160	1 940 (88)	- 26
Dominikanische Republik	20,4	3 440	19,1	566 (89)	5 847	820	- 59
Ecuador	14,2	9 854	34,4	1 906 ^{d)}	10 112	960	- 136
El Salvador	10,5	1 898	16,8	571	5 767	1 100	- 150
Grenada		91	7,4 (80/88)	113 ^{b)}	199	2 120	- 14 (89)
Guatemala	12,0	2 179	13,4	318 ^{e)}	8 309	900	- 359
Guyana		1 663	20,0	200	293	370	- 97 (85)
Haiti		745	6,8	191	2 400	370	- 55
Honduras		3 159	4,7	172 (89)	3 023	590	- 350
Jamaika		3 873	18,5	139 ^{a)}	3 606	1 510	- 155
Kanada	23,1		4,8 (90)	178	542 774	20 450	- 18 815
Kolumbien	14,6	14 680	24,3	150 ^{a)}	40 805	1 240	+ 391
Kuba		21 000 (88)	15,0 (82)		9 450 (84)	918 (84)	+ 355 ^{f)}
Mexiko	21,2	76 204	72,7	15 058	214 500	2 490	- 5 255
Nicaragua	58,0 (88)	8 067	87 (80/88)		2 911 (87)	830 (87)	- 600
Panama	31,7	3 987	2,5	119	4 414	1 830	+ 168

*) Bei den in Klammern gesetzten Zahlen handelt es sich um Jahresangaben.

1) Öffentliche und öffentlich garantierte Schulden. — 2) Im Nachweis der Weltbank.

a) 1988 = 100. — b) 1987 = 100. — c) 1985 = 100. — d) 1981 = 100. — e) 1984 = 100. — f) Nur in konvertierbaren Währungen.

4 Öffentliche Finanzen, Preise, Bruttosozialprodukt und Zahlungsbilanz*)

Land	Öffentliche Finanzen		Preise		Bruttosozialprodukt		Zahlungsbilanz	
	Ausgaben der Zentralregierung 1989	öffentliche Auslands-schulden 1990 1)	durchschnittliche jährliche Inflationsrate 1980/89	Preisindex für die Lebenshaltung 1990 D	zu Marktpreisen 1990 2)		Leistungs-bilanz Saldo 1990	
					insgesamt	je Einwohner		
	% des BSP	Mill. US-\$	%	1980 = 100	Mill. US-\$	US-\$	Mill. US-\$	
Paraguay	8,9	1 736	23,2	715	4 796	1 110	-	91
Peru	11,6	13 343	160,3	29 921 (89)	25 149	1 160	-	674
St. Kitts und Nevis	.	36	6,4	126 (85)	133	3 330	-	50
St. Lucia	.	60	3,6	110 (88) a)	286	1 900	-	42 (89)
St. Vincent und die Grenadinen	.	57	5,8	.	184	1 610	-	10 (89)
Suriname	.	146 (85)	6,2	276 (89)	1 365	3 050	+	33
Trinidad und Tobago	36,9	1 808	5,8	289	4 458	3 470	+	430
Uruguay	25,8	3 044	59,2	11 422	7 929	2 560	+	224
Venezuela	21,8 (88)	24 643	16,0	535 b)	50 574	2 560	+	8 198
Vereinigte Staaten	23,0	.	5,4 (90)	159	5 445 825	21 700	-	92 160
Asien								
Afghanistan	.	.	11,9 (70/82)	818	4 850 (87)	260 (87)	-	142 (89)
Bahrain	.	.	- 1,3	101 c)	3 009 (88)	6 360 (88)	-	19 (89)
Bangladesch	12,2 (87)	11 464	10,6	277	22 579	200	-	429
Bhutan	45,1	80	8,9 (80/88)	.	273	190	+	9 (89)
Brunei	.	.	- 5,1	126 (86)	3 317 (87)	14 120 (87)	.	.
China 3)	.	45 319	5,8	143 (87)	415 884	370	+	11 998
Hongkong	.	.	7,1	218	66 666	11 540	.	.
Indien	17,7	61 097	7,7	235	294 816	350	-	7 148 (88)
Indonesien	20,6	44 974	8,3	211 (89)	101 151	560	-	2 369
Irak	.	.	9,0 (85)	279 (88) d)	29 730 (84)	1 808	.	.
Iran	17,5	1 797	13,5	218 c)	139 120	2 450	-	2 476 (87)
Israel	49,1	20 498 (86)	117,1	65 418	50 866	10 970	+	702
Japan	16,5	.	3,2 (90)	123	3 140 948	25 430	+	35 870
Jemen, Dem. Volksrepublik 4)	.	5 040	4,5 (80/88)	135 (86)	7 203 (89)	640 (89)	-	417 (89)
Jemenitische Arabische Republik 4)	31,8 (88)	.	11,6 (80/88)	.	.	.	-	579 (89)
Jordanien	38,4	6 486	2,2 (80/88)	202	3 924	1 240	+	385 (89)
Kambodscha	.	520 (85)	.	.	1 130 (84)	155 (84)	.	.
Katar	.	.	.	114 (86) e)	6 962	15 860	.	.
Korea, Dem. Volksrepublik	.	5 000 (88)	.	.	34 020 (84)	1 629 (84)	.	.
Korea, Republik	16,9	17 814	5,0	184	231 132	5 400	-	2 172
Kuwait	31,0	.	- 2,7	133 (89)	33 089 (89)	16 160 (89)	+	8 445 (89)
Laos	.	1 053	46,5 (80/87)	.	848	200	-	114 (87)
Libanon	.	545	9,3 (65/80)	.	6 050 (84)	2 233 (84)	.	.
Malaysia	30,1	16 107	1,5	138	41 524	2 340	-	1 734
Malediven	.	54	6,4	.	96	440	+	8 (89)
Myanmar 5)	16,3 (87)	4 446	2,1 (80/86)	292	8 180 (86)	200 (86)	-	294 (86)
Nepal	22,0	1 557	9,1	264	3 289	170	-	289
Oman	48,6	2 205	- 6,6	.	7 756 (89)	5 220 (89)	+	1 095
Pakistan	21,5	16 532	6,7	165 f)	42 649	380	-	1 578
Philippinen	15,7	24 108	14,8	360	43 954	730	-	2 695
Saudi-Arabien	.	14 200 (85)	- 4,4	96	86 898 (89)	6 020 (89)	-	4 107
Singapur	23,3	.	1,5	125	33 512	12 310	+	2 350
Sri Lanka	29,8	4 911	10,9	317	7 971	470	-	296
Syrien	26,7	14 959	15,0	715	12 404	990	+	1 827
Taiwan	24,3 (86)	4 904 (85)	1,0 (84)	108 (89)	97 534 (87)	4 989 (87)	+	10 769
Thailand	15,1	12 572	3,2	158	79 044	1 420	-	7 053
Vereinigte Arabische Emirate	13,0	.	1,1	.	31 613	19 860	.	.
Vietnam	.	9 000 (88)	700,0 (86)	.	11 000 (85)	181 (85)	.	.
Australien und Ozeanien								
Australien	27,0	90 000 (86)	7,8	218	290 522	17 080	-	14 823
Fidschi	.	292	5,6	138	1 326	1 770	+	7
Kiribati	.	.	5,5	131 (85)	54	760	.	.
Neuseeland	45,9	26 630 (86)	11,4	276	43 185	12 680	-	1 594
Papua-Neuguinea	29,0	1 509	5,6	176	3 372	860	-	358 (89)
Salomonen	.	105	10,5	318	187	580	-	26
Tonga	.	49	7,5	187 b)	100	1 010	+	8
Tuvalu	.	.	.	142 (87)	5 (83)	608 (83)	.	.
Vanuatu	.	31	4,3	171 e)	167	1 060	+	8

*) Bei den in Klammern gesetzten Zahlen handelt es sich um Jahresangaben.

1) Öffentliche und öffentlich garantierte Schulden. — 2) Im Nachweis der Weltbank. — 3) Ohne Taiwan. — 4) Wiedervereinigung von Nord- und Südjemen am 22. 5. 90 zur Republik Jemen. — 5) Ehem. Birma.

a) 1985 = 100. — b) 1984 = 100. — c) 1986 = 100. — d) 1979 = 100. — e) 1981 = 100. — f) 1982 = 100.

Aktueller Zahlenspiegel
5 Registrierte AIDS-Erkrankungen*)

Land	Melde- datum	Anzahl	Je 100 000 Einwohner 1)	Land	Melde- datum	Anzahl	Je 100 000 Einwohner 1)
Europa	X	65 960	X	Amerika	X	268 445	X
Bundesrepublik Deutschland 2)	30. 12. 91	7 533	9,4	Anguilla	30. 06. 91	4	57,1
Belgien	30. 12. 91	1 046	10,6	Antigua und Barbuda	31. 12. 90	6	7,9
Bulgarien	30. 12. 91	13	0,1	Argentinien	31. 12. 91	1 298	4,0
Dänemark	30. 01. 92	947	18,4	Bahamas	31. 12. 91	834	323,3
Finnland	30. 12. 91	100	2,0	Barbados	31. 12. 91	250	98,0
Frankreich	30. 12. 91	17 836	31,7	Belize	31. 03. 90	12	6,4
Griechenland	30. 12. 91	559	5,6	Bermudas	31. 12. 91	191	329,3
Großbritannien und Nordirland	30. 12. 91	5 451	9,5	Bolivien	31. 12. 91	41	0,5
Irland	30. 12. 91	241	6,4	Brasilien	31. 12. 91	22 583	14,7
Island	30. 12. 91	22	8,6	Cayman - Inseln	31. 03. 91	10	38,5
Italien	30. 12. 91	11 609	20,3	Chile	31. 12. 91	500	3,7
Jugoslawien 3)	30. 12. 91	254	1,1	Costa Rica	31. 12. 91	315	10,2
Luxemburg	30. 12. 91	45	12,1	Dominica	31. 12. 91	12	14,5
Malta	30. 12. 91	22	6,2	Dominikanische Republik	31. 12. 91	1 574	21,5
Monaco	30. 09. 91	7	25,0	Ecuador	30. 09. 91	155	1,4
Niederlande	30. 01. 92	2 017	13,4	El Salvador	31. 12. 91	292	5,4
Norwegen	30. 01. 92	252	6,0	Französisch - Guayana	30. 09. 90	232	236,7
Österreich	30. 01. 92	707	9,3	Grenada	30. 09. 91	29	34,5
Polen	30. 01. 92	87	0,2	Guadeloupe	24. 09. 90	195	56,9
Portugal	30. 01. 92	816	7,9	Guatemala	31. 12. 91	236	2,8
Rumänien	30. 12. 91	1 704	7,3	Guyana	30. 09. 91	205	25,6
San Marino	30. 09. 91	1	4,3	Haiti	31. 12. 90	3 086	47,3
Schweden	30. 12. 91	645	7,6	Honduras	31. 12. 91	1 595	30,1
Schweiz	30. 12. 91	2 228	33,6	Jamaika	30. 06. 91	235	9,5
Ehem. Sowjetunion	30. 12. 91	70	0,0	Jungferninseln, Brit.	31. 12. 91	4	30,8
Spanien	30. 12. 91	11 555	29,4	Kanada	31. 12. 91	5 348	20,0
Tschechoslowakei	30. 12. 91	26	0,2	Kolumbien	31. 12. 91	2 189	6,5
Türkei	30. 01. 92	62	0,1	Kuba	30. 09. 91	95	0,9
Ungarn	30. 01. 92	82	0,8	Martinique	30. 06. 91	181	52,8
Zypern	31. 12. 91	23	3,2	Mexiko	31. 12. 91	9 073	10,0
				Montserrat	31. 12. 91	1	8,3
				Nicaragua	31. 12. 91	24	0,6
				Niederländ. Antillen und Aruba	15. 05. 91	77	40,7
Afrika	X	144 863	X	Panama	31. 12. 91	328	13,3
Ägypten	31. 12. 91	39	0,1	Paraguay	31. 12. 91	36	0,8
Äquatorialguinea	31. 03. 92	9	2,4	Peru	31. 12. 91	541	2,5
Äthiopien	28. 02. 92	1 818	3,6	St. Kitts und Nevis	31. 12. 91	33	75,0
Algerien	31. 08. 91	92	0,4	St. Lucia	31. 12. 91	40	26,1
Angola	31. 12. 91	421	4,1	St. Vincent und die Grenadinen	30. 09. 91	35	29,9
Benin	30. 09. 91	185	3,9	Suriname	31. 12. 91	99	23,1
Botsuana	01. 03. 92	277	19,8	Trinidad und Tobago	31. 12. 91	971	74,6
Burkina Faso	11. 06. 90	978	10,9	Türks- und Caicos - Inseln	31. 12. 91	21	210,0
Burundi	31. 08. 90	3 305	60,4	Uruguay	31. 12. 91	245	7,9
Côte d'Ivoire	30. 06. 91	8 297	66,6	Venezuela	31. 12. 91	1 573	7,8
Dschibuti	31. 12. 91	165	39,2	Vereinigte Staaten	29. 02. 92	213 641	85,1
Gabun	31. 12. 90	117	10,0				
Gambia	25. 02. 92	180	19,8	Asien	X	1 381	X
Ghana	30. 09. 91	2 852	18,4	Bangladesch	31. 08. 91	1	0,0
Guinea	01. 07. 91	338	5,7	Brunei	25. 02. 91	2	0,7
Guinea - Bissau	26. 03. 91	157	15,9	China 4)	20. 04. 91	6	0,0
Kamerun	30. 04. 91	429	3,5	Hongkong	24. 06. 91	49	0,8
Kap Verde	30. 06. 90	32	8,6	Indien	31. 12. 91	102	0,0
Kenia	31. 05. 90	9 139	38,0	Indonesien	31. 12. 91	21	0,0
Komoren	31. 01. 91	2	0,4	Irak	31. 12. 91	7	0,0
Kongo	31. 12. 90	2 405	115,9	Iran	31. 12. 91	44	0,1
Lesotho	31. 12. 91	44	2,4	Israel	30. 12. 91	169	3,6
Liberia	31. 12. 91	24	0,9	Japan	31. 12. 91	453	0,4
Libyen	31. 12. 91	7	0,1	Jordanien	31. 12. 91	17	0,4
Madagaskar	30. 06. 91	2	0,0	Katar	31. 12. 91	31	8,1
Malawi	31. 10. 90	12 074	137,9	Korea, Republik	10. 07. 91	8	0,0
Mali	30. 06. 90	338	3,7	Kuwait	31. 12. 91	6	0,3
Marokko	31. 12. 91	98	0,4	Libanon	01. 12. 91	29	1,1
Mauretanien	31. 07. 91	26	1,2	Malaysia	13. 06. 91	28	0,2
Mauritius	25. 07. 91	9	0,8	Nepal	31. 08. 91	5	0,0
Mosambik	31. 10. 91	288	1,8	Oman	31. 12. 91	24	1,5
Namibia	31. 05. 90	311	17,5	Pakistan	31. 12. 91	18	0,0
Niger	31. 12. 91	497	6,2	Philippinen	28. 08. 91	53	0,1
Nigeria	29. 01. 91	84	0,1	Saudi - Arabien	31. 12. 91	40	0,3
Réunion	17. 05. 90	49	8,2	Singapur	25. 06. 91	30	1,1
Ruanda	31. 12. 91	6 578	87,8	Sri Lanka	30. 11. 91	10	0,1
Sambia	31. 10. 91	5 802	66,1	Syrien	31. 12. 91	17	0,1
São Tomé und Príncipe	31. 01. 92	6	4,8	Taiwan	20. 10. 91	24	0,1
Senegal	09. 03. 92	648	8,4	Thailand	31. 10. 91	179	0,3
Sierra Leone	30. 04. 91	40	0,9	Vereinigte Arabische Emirate	31. 12. 91	8	0,5
Simbabwe	31. 12. 91	10 551	105,3				
Somalia	01. 12. 91	13	0,2	Australien und Ozeanien	X	3 523	X
Sudan	31. 12. 91	500	1,9	Australien	31. 01. 92	3 147	18,4
Südafrika	21. 11. 91	1 019	2,8	Fidschi	24. 01. 91	3	0,4
Swasiland	30. 09. 91	71	8,7	Französisch - Polynesien	19. 08. 91	27	12,7
Tansania	31. 08. 91	27 396	96,6	Guam	13. 09. 91	10	8,4
Togo	01. 06. 90	100	2,8	Marshallinseln	22. 11. 91	2	5,0
Tschad	25. 06. 91	130	2,2	Mikronesien	22. 11. 91	2	25,0
Tunesien	31. 12. 91	105	1,3	Neukaledonien	16. 07. 91	18	10,6
Uganda	31. 12. 91	30 190	154,7	Neuseeland	18. 06. 91	274	8,0
Zaire	31. 12. 90	14 762	41,5	Papua - Neuguinea	01. 07. 91	37	0,9
Zentralafrikanische Republik	30. 06. 90	1 864	61,3	Tonga	10. 07. 91	2	2,1
				Westsamoa	11. 07. 91	1	0,6
				Welt . . .	X	484 172	X

*) Acquired immunodeficiency syndrome/AIDS-Fälle, die der WHO bis zum 1. April 1992 gemeldet waren.

1) Bezogen auf Bevölkerungsvorausschätzungen der Vereinten Nationen. — 2) Angaben nach dem Gebietsstand ab dem 3. Oktober 1990. — 3) Einschl. Bosnien-Herzegowina, Kroatien und Slowenien. —

4) Ohne Taiwan.

Aktueller Zahlenspiegel

6 Arbeitslose*)

1 000

Jahr Monat	Bundes- republik Deutsch- land 1) 2)	Belgien 2)	Dänemark 2)	Finnland 3)	Frankreich 2) 4)	Griechen- land 2)	Groß- britannien und Nord- irland 2) 4)	Irland 2) 4)	Italien 2)	Jugo- slawien 2) 5)	Nieder- lande 2)
1986 D	2 223	517	212	138	2 517	108	3 284	236	3 180	1 087	.
1987 D	2 233	501	216	130	2 622	110	2 953	247	3 317	1 081	.
1988 D	2 237	459	241	116	2 563	109	2 370	241	3 833	1 132	433
1989 D	2 032	419	263	89	2 532	118	1 799	232	3 951	1 268	390
1990 D	1 872	403	268	88	2 505	140	1 665	225	4 148	1 308	346
1991 D	2 617	429	292	193	2 709	173	2 292	254	4 423	...	319
1991 Januar	2 631	423	300	137	2 647	187	1 960	241	4 359	1 415	345
Februar	2 656	419	313	150	2 643	193	2 045	243	4 437	1 428	346
März	2 539	406	300	152	2 621	194	2 142	247	4 424	1 455	330
April	2 489	398	282	168	2 571	179	2 198	248	4 193	1 478	320
Mai	2 446	390	275	164	2 551	157	2 214	244	4 188	1 489	305
Juni	2 435	391	271	198	2 553	155	2 241	253	4 175	1 499	303
Juli	2 763	444	273	205	2 666	155	2 368	261	4 160	1 534	302
August	2 735	460	290	189	2 753	151	2 435	265	4 205	...	306
September	2 639	455	287	214	2 832	146	2 451	259	4 500	...	302
Oktober	2 648	456	306	236	2 872	167	2 426	257	4 600	...	310
November	2 649	452	330	243	2 882	187	2 472	260	4 350	...	317
Dezember	2 769	459	305	262	2 919	207	2 552	269	4 330	...	322
1992 Januar	3 218	461	329	284	2 966	225	2 674	277	4 430	...	316
Februar	3 153	451	334	310	2 938	220	2 710	278	4 500	...	314
März	2 988	443	331	...	2 877	...	2 707	279	4 600

Jahr Monat	Norwegen 3)	Österreich 2)	Portugal 2)	Schweden 3)	Schweiz 2)	Spanien 2)	Türkei 2)	Kanada 3)	Vereinigte Staaten 3)	Japan 3)	Australien 3)
1988 D	42	152	368	117	23	2 759	1 053	1 236	8 237	1 668	613
1987 D	45	164	319	84	22	2 924	1 124	1 150	7 425	1 732	629
1988 D	70	159	306	72	20	2 858	1 155	1 031	6 700	1 553	576
1989 D	106	149	312	82	15	2 550	1 076	1 018	6 520	1 418	509
1990 D	112	166	307	69	16	2 349	980	1 109	6 874	1 343	587
1991 D	116	185	293	122	35	2 289	859	1 417	8 426	1 366	821
1991 Januar	...	236	308	104	26	2 359	881	1 455	8 595	1 330	768
Februar	120 a)	236	306	106	28	2 362	872	1 515	8 919	1 360	812
März	...	202	301	102	29	2 341	875	1 592	8 804	1 540	825
April	...	186	298	97	30	2 309	887	1 443	8 049	1 450	856
Mai	110 a)	164	289	93	31	2 255	875	1 412	8 233	1 360	812
Juni	...	148	284	103	31	2 228	855	1 384	8 774	1 320	764
Juli	...	148	284	134	33	2 195	842	1 439	8 576	1 330	802
August	123 a)	151	282	142	35	2 193	848	1 419	8 237	1 390	806
September	...	152	285	142	37	2 253	862	1 282	8 070	1 410	867
Oktober	...	177	290	140	41	2 317	848	1 299	8 013	1 320	802
November	112 a)	197	296	141	46	2 327	837	1 375	8 286	1 310	818
Dezember	...	224	297	159	53	2 329	826	1 384	8 559	1 270	920
1992 Januar	...	250	309	181	61	2 336	845	1 551	9 949	1 410	960
Februar	...	235	313	178	65	2 337	...	1 575	10 161	1 370	998
März	313	2 327

*) Die hier nachgewiesenen Arbeitslosenzahlen werden entweder über die Arbeitsämter oder über die Arbeitslosenversicherung oder Gewerkschaftskassen, in wenigen Fällen auch durch Stichproben-erhebungen ermittelt. Infolge der Unterschiedlichkeit der Erfassungsmethoden ist die Vergleichbarkeit der Angaben von Land zu Land stark beeinträchtigt.

1) Ab Oktober 1990 nach dem Gebietsstand ab dem 3.10.1990. — 2) Registrierte Arbeitslose. — 3) Stichprobenerhebung über die Arbeitskräfte. — 4) Nur Personen, die eine Vollzeitbeschäftigung suchen. — 5) Einschl. Bosnien-Herzegowina Kroatien und Slowenien.

a) Monatsdurchschnitt für ein Vierteljahr.

7 Arbeitslosenquoten in ausgewählten Ländern der OECD*)

Prozent

Jahr Monat	Finnland	Norwegen	Österreich	Schweden	Schweiz	Kanada	Vereinigte Staaten	Japan	Australien
1986 D	5,4	2,0	5,2	2,7	0,8	9,5	6,9	2,8	8,0
1987 D	5,1	2,1	5,6	1,9	0,8	8,9	6,2	2,8	8,1
1988 D	4,6	3,2	5,4	1,6	0,7	7,8	5,5	2,5	7,2
1989 D	3,5	4,9	5,0	1,4	0,6	7,5	5,3	2,3	6,2
1990 D	3,4	5,2	5,4	1,5	0,6	8,1	5,5	2,1	6,9
1991 D	7,6	5,5	5,8	2,7	1,3	10,3	6,7	2,1	9,6
1990 Dezember	4,2	...	6,9	1,8	0,8	9,3	5,9	1,9	8,1
1991 Januar	5,5	...	7,5	2,3	0,9	10,9	7,0	2,1	9,1
Februar	6,1	5,7 a)	7,5	2,3	1,0	11,2	7,2	2,2	9,5
März	6,1	...	6,4	2,2	1,0	11,7	7,1	2,4	9,6
April	6,7	...	5,9	2,1	1,1	10,6	6,5	2,2	9,9
Mai	6,5	5,2 a)	5,2	2,1	1,1	10,2	6,6	2,1	9,5
Juni	7,3	...	4,7	2,2	1,1	9,8	6,9	2,0	9,0
Juli	7,6	...	4,6	2,8	1,2	10,1	6,8	2,0	9,5
August	7,5	5,7 a)	4,7	3,1	1,3	10,0	6,5	2,1	9,5
September	8,6	...	4,8	3,1	1,3	9,3	6,4	2,1	10,0
Oktober	9,4	...	5,5	3,1	1,5	9,4	6,4	2,0	9,4
November	9,8	5,3 a)	6,1	3,2	1,7	10,1	6,6	2,0	9,6
Dezember	10,5	...	7,0	3,5	1,9	10,2	6,8	2,0	10,6
1992 Januar	11,5	...	7,8	4,1	2,2	11,5	8,0	2,2	11,2
Februar	7,3	4,0	2,3	11,7	...	2,1	11,5

*) Infolge der Unterschiedlichkeit der Erfassungsmethoden ist die Vergleichbarkeit der Angaben von Land zu Land stark beeinträchtigt.

a) Monatsdurchschnitt für ein Vierteljahr.

8 Arbeitslosenquoten in den EG-Ländern*)

Prozent**)

Jahr Monat	Bundes- republik Deutsch- land	Belgien	Dänemark	Frankreich	Griechenland	Groß- britannien und Nordirland	Irland	Italien	Luxemburg	Niederlande	Portugal	Spanien
Insgesamt												
1986	6,5	11,7	5,5	10,3	7,4	11,4	18,2	10,5	2,6	10,3	8,3	20,9
1987	6,3	11,3	5,6	10,4	7,4	10,4	18,0	10,3	2,5	10,0	6,9	20,4
1988	6,3	10,2	6,4	9,9	7,7	8,5	17,3	10,8	2,0	9,3	5,7	19,3
1989	5,6	8,6	7,7	9,4	7,5	7,1	15,7	10,6	1,8	8,5	5,0	17,1
1990	4,8	7,8	8,0	9,0	7,0	7,0	14,5	9,8	1,7	7,5	4,5	16,2
1991	4,3	8,3	8,6	9,5	...	9,1	16,1	10,2	1,6	7,0	3,8	15,9
1991 Januar	4,3	8,0	8,1	9,2	...	7,2	15,0	10,1	1,9	7,4	3,9	15,8
Februar	4,4	8,1	8,3	9,1	...	8,0	15,2	10,1	1,8	7,3	3,8	15,9
März	4,2	8,1	8,3	9,2	...	8,4	15,5	10,0	1,5	7,2	3,9	15,8
April	4,6	8,0	8,7	9,5	...	8,9	17,0	9,8	1,8	...	4,3	15,6
Mai	4,6	8,0	9,0	9,6	...	9,2	17,1	9,9	1,9	...	4,2	15,9
Juni	4,6	8,1	9,1	9,7	...	9,4	17,4	10,4	1,9	...	4,2	15,9
Juli	4,4	8,3	8,9	9,9	...	9,7	16,4	10,4	2,0	6,7	3,8	15,6
August	4,4	8,4	9,0	9,9	...	9,9	16,6	10,4	2,1	6,8	3,8	15,7
September	4,4	8,4	8,9	9,7	...	9,7	16,6	10,5	2,1	6,7	3,7	15,8
Oktober	4,3	8,5	8,9	9,8	...	9,8	16,7	10,6	1,7	6,9	3,7	16,3
November	4,3	8,5	9,0	9,8	...	9,9	16,8	10,5	1,7	7,3	3,7	16,3
Dezember	4,3	8,6	8,9	9,9	...	10,1	16,8	10,6	1,6	7,1	3,7	16,2
1992 Januar	4,3	8,6	8,8	9,9	...	10,2	16,9	10,6	1,7	6,8	3,9	16,2
Februar	4,3	8,7	8,8	10,0	...	10,3	17,1	10,7	1,9	6,7	3,9	16,2
März	4,3	8,8	9,0	9,9	...	10,4	17,3	10,9	1,8	...	4,0	16,3
Männlich												
1986	5,5	7,5	3,9	8,4	5,1	11,7	17,4	7,1	1,8	8,5	6,4	19,1
1987	5,3	7,4	4,4	8,2	5,1	10,7	17,4	7,0	1,8	7,5	5,1	16,8
1988	5,1	6,9	5,4	7,6	4,9	8,7	16,8	7,2	1,5	7,1	4,0	15,1
1989	4,5	5,5	6,9	7,0	4,6	7,3	15,4	7,0	1,4	6,3	3,5	12,8
1990	4,0	5,0	7,3	6,8	4,3	7,4	13,9	6,5	1,2	5,6	3,1	11,9
1991	3,7	5,4	7,9	7,3	...	10,0	15,4	6,9	1,2	5,3	2,6	12,0
1991 Januar	3,6	5,1	7,3	6,9	...	8,5	14,4	6,7	1,4	5,0	2,6	11,8
Februar	3,7	5,2	7,5	7,0	...	8,8	14,6	6,8	1,3	5,5	2,5	11,9
März	3,6	5,2	7,5	7,1	...	9,2	14,8	6,7	1,1	5,5	2,5	11,7
April	3,6	5,2	8,2	7,2	...	9,6	16,4	6,5	1,3	...	2,9	11,5
Mai	3,6	5,2	8,6	7,4	...	10,0	16,4	6,5	1,4	...	2,9	11,8
Juni	3,7	5,3	8,7	7,5	...	10,3	16,7	6,9	1,3	...	2,9	11,9
Juli	3,9	5,5	8,2	7,6	...	10,5	15,7	7,0	1,5	4,6	2,6	11,9
August	3,8	5,5	8,3	7,6	...	10,8	15,8	7,0	1,5	4,5	2,6	11,8
September	3,8	5,6	8,2	7,5	...	10,7	15,9	7,1	1,6	4,8	2,6	12,0
Oktober	3,8	5,7	8,1	7,6	...	10,8	15,9	7,1	1,3	5,0	2,6	12,5
November	3,7	5,7	8,3	7,7	...	11,0	16,0	7,2	1,3	5,4	2,6	12,5
Dezember	3,7	5,7	8,1	7,7	...	11,1	16,0	7,2	1,3	5,4	2,6	12,5
1992 Januar	3,7	5,7	8,0	7,7	...	11,3	16,1	7,2	1,3	5,4	2,7	12,6
Februar	3,8	5,8	8,1	7,8	...	11,4	16,3	7,2	1,4	5,2	2,8	12,6
März	3,7	5,8	8,2	7,8	...	11,5	16,4	7,4	1,4	...	2,8	12,7
Weiblich												
1986	8,2	18,5	7,4	12,7	11,6	11,0	19,8	16,6	4,0	13,4	11,0	25,1
1987	7,9	17,5	6,9	13,3	11,4	9,9	19,2	16,1	3,7	14,1	9,3	27,6
1988	7,9	15,4	7,6	12,8	12,5	8,3	18,4	17,0	3,0	12,8	8,0	27,5
1989	7,2	13,3	8,6	12,4	12,4	6,9	16,4	16,7	2,8	11,9	7,1	25,0
1990	6,0	12,2	8,8	11,8	11,7	6,5	15,5	15,5	2,5	10,6	6,3	24,0
1991	5,2	12,6	9,5	12,2	...	7,9	17,5	15,9	2,3	9,7	5,4	23,1
1991 Januar	5,3	12,4	9,0	12,1	...	7,2	16,1	15,7	2,8	11,1	5,6	23,2
Februar	5,3	12,5	9,1	11,8	...	7,0	16,3	15,8	2,6	10,0	5,5	23,2
März	5,2	12,5	9,1	11,8	...	7,3	16,7	15,5	2,1	9,7	5,6	23,3
April	6,1	12,3	9,2	12,3	...	8,0	18,4	15,7	2,8	...	6,2	23,2
Mai	6,1	12,3	9,4	12,5	...	8,2	18,5	15,7	2,9	...	6,1	23,5
Juni	6,1	12,4	9,5	12,6	...	8,4	18,9	16,5	2,9	...	6,0	23,3
Juli	5,3	12,6	9,7	12,8	...	8,6	17,9	16,1	3,1	10,1	5,4	22,6
August	5,3	12,7	9,8	12,9	...	8,8	18,0	16,2	3,2	10,3	5,3	22,7
September	5,2	12,8	9,7	12,4	...	8,4	18,2	16,3	3,1	9,7	5,2	22,9
Oktober	5,2	12,8	9,8	12,5	...	8,4	18,3	16,6	2,3	9,7	5,1	23,2
November	5,1	12,9	9,8	12,6	...	8,5	18,3	16,2	2,4	10,0	5,1	23,2
Dezember	5,1	13,0	9,7	12,7	...	8,6	18,3	16,4	2,3	9,6	5,1	23,1
1992 Januar	5,2	13,1	9,8	12,7	...	8,7	18,6	16,4	2,5	9,0	5,3	22,9
Februar	5,2	13,1	9,8	12,7	...	8,8	18,7	16,5	2,6	8,9	5,3	22,9
März	5,2	13,3	9,9	12,6	...	8,8	18,8	16,9	2,7	...	5,5	22,9

*) Saisonbereinigte Monatsangaben.

**) Prozent der zivilen Erwerbspersonen (ohne Soldaten), nach nationaler Gesetzgebung.

9 Index der Produktion für das Produzierende Gewerbe in den OECD-Ländern*)**1985 = 100**

Jahr Monat	OECD- Länder 1)	Europäische Gemein- schaft 2)	Bundes- republik Deutsch- land	Belgien	Finnland	Frankreich	Griechenland	Groß- britannien und Nordirland	Irland	Italien	Luxemburg
	100	35.8	9.5	1.1	0.5	5.9	0.4	6.7	0.2	6.4	0.1
1986	101.2	102.0	102.0	100.8	101.0	100.9	99.0	102.3	103.2	104.1	101.9
1987	104.8	104.2	102.4	103.0	105.0	102.8	97.5	105.7	113.3	106.8	101.2
1988	110.8	108.8	106.2	109.7	111.1	107.6	102.5	109.7	123.2	114.2	110.0
1989	114.8	112.8	111.5	113.4	113.8	112.0	104.4	109.9	137.5	118.7	118.6
1990	116.9	115.0	117.2	117.7	113.9	114.0	101.9	109.2	143.9	117.9	118.0
1991	116.3	115.1	120.6	...	104.2	106.0	148.7	115.4	118.6
1990 November	116.8	114.6	119.4	120.6	108.5	111.5	101.6	106.1	145.4	115.0	116.1
Dezember	116.1	114.4	119.0	120.4	111.1	109.3	104.0	105.8	149.2	118.0	116.6
1991 Januar	116.7	115.6	122.0	115.5	110.1	113.4	99.5	105.1	149.0	117.0	112.3
Februar	116.3	115.8	121.1	115.9	108.8	112.5	99.9	106.9	151.0	116.7	117.9
März	114.8	113.6	121.1	115.1	107.2	109.3	100.3	106.9	145.3	116.5	120.5
April	115.2	114.0	120.6	111.4	105.7	113.1	101.7	104.3	144.0	111.3	117.2
Mai	116.0	113.7	119.7	113.0	104.2	113.2	99.6	104.1	146.1	112.7	117.0
Juni	116.8	116.7	124.5	114.8	99.1	113.2	100.0	107.4	145.2	118.8	126.0
Juli	117.5	115.6	122.4	109.9	108.3	114.3	101.6	107.4	142.0	114.5	115.0
August	116.0	114.1	120.1	108.5	102.2	114.5	103.2	105.7	150.6	112.1	124.5
September	116.9	115.0	120.3	114.7	102.4	113.0	103.4	105.9	153.6	116.2	120.2
Oktober	117.0	115.6	120.3	113.0	100.9	114.5	98.9	106.6	153.1	113.9	113.3
November	116.9	115.8	120.8	116.3	100.7	113.7	...	106.1	159.2	120.2	121.2
Dezember	115.2	112.8	115.8	...	103.5	112.3	...	105.7	147.9	112.8	115.9
1992 Januar	115.7	115.1	122.1	...	104.1	114.4	...	104.3	...	117.3	...
Februar	122.9

Jahr Monat	Niederlande	Norwegen	Österreich	Portugal	Spanien	Schweden	Schweiz	Kanada	Vereinigte Staaten	Japan	Australien
	1.7	0.7	0.9	0.6	3.2	0.9	0.9	3.6	37.5	17.2	1.9
1986	100.0	103.5	101.1	106.1	103.1	100.0	104	99.9	100.9	99.8	101.0
1987	101.0	111.3	102.1	108.6	107.8	102.2	105	103.7	105.9	103.3	104.5
1988	101.3	117.0	106.6	116.2	111.1	104.3	112	109.8	111.7	112.8	109.6
1989	106.5	136.1	112.9	124.1	116.1	108.1	115	109.6	114.5	119.7	115.2
1990	109.0	141.1	121.2	135.2	116.2	105.2	118	104.9	115.7	125.4	117.9
1991	113.1	147.7	123.4	...	114.9	96.7	119	100.6	113.4	128.2	...
1990 November	112.2	160.0	119.5	139.7	116.8	100.3	115 a)	102.2	114.7	128.4	116.1 a)
Dezember	116.1	146.0	126.6	138.0	113.7	100.8	...	100.8	113.6	127.9	...
1991 Januar	114.2	148.5	123.0	135.4	116.6	98.5	...	100.3	112.9	129.9	...
Februar	119.8	150.9	123.2	138.1	115.7	99.9	121 a)	99.2	112.0	129.8	115.9 a)
März	105.1	148.5	124.0	140.0	106.2	100.9	...	98.8	111.2	127.1	...
April	108.4	145.2	121.8	128.9	118.8	97.9	...	100.4	111.8	127.4	...
Mai	115.2	154.2	122.0	131.5	115.0	96.6	118 a)	101.0	112.7	130.2	116.2 a)
Juni	114.2	148.5	125.1	148.5	113.4	96.7	...	101.4	113.7	126.9	...
Juli	112.5	145.2	122.4	145.2	116.8	108.2	...	101.8	114.5	130.8	...
August	112.4	127.8	122.8	136.4	115.1	95.7	118 a)	101.3	114.4	126.9	115.8 a)
September	108.1	157.5	124.5	140.1	115.1	93.6	...	102.0	114.8	127.8	...
Oktober	114.3	146.8	122.6	...	121.8	90.5	...	101.0	114.8	128.0	...
November	116.8	146.8	123.1	...	113.5	91.5	119 a)	100.6	114.5	127.9	...
Dezember	115.3	...	123.4	...	114.2	89.4	...	98.9	113.8	126.0	...
1992 Januar	117.6	...	124.8	...	112.1	92.7	...	99.3	112.9	125.5	...
Februar	113.6	125.1	...

*) Ohne Bauhauptgewerbe; saisonbereinigte Monatsangaben.

1) Ohne Dänemark, Island, Jugoslawien, Neuseeland und Türkei. – 2) Ohne Dänemark.

a) Monatsdurchschnitt für ein Vierteljahr.

10 Index der Produktion in den Ländern der Europäischen Gemeinschaft nach Produktionsgüterbereichen *)

arbeitstäglich 1985 = 100

Jahr Monat	Euro- päische Gemein- schaft	Bundes- republik Deutsch- land	Belgien	Dänemark	Frankreich	Griechen- land	Groß- britannien und Nord- irland	Irland	Italien	Luxemburg	Niederlande	Portugal	Spanien
Gesamte Industrie 1)													
1986	102.4	102.4	100.8	106.5	100.9	99.8	102.4	102.2	104.1	102.1	100.2	107.3	103.1
1987	104.4	102.7	103.0	102.8	102.8	98.1	105.7	111.2	106.8	101.2	101.1	112.0	107.8
1988	108.8	106.5	108.9	104.8	107.5	103.7	109.5	123.1	114.2	110.0	110.0	116.2	111.1
1989	112.9	112.1	112.7	107.2	112.0	105.3	109.9	137.4	118.6	118.6	105.7	124.1	116.1
1990	115.1	117.9	118.4	107.8	113.9	103.3	109.3	143.8	117.8	118.0	109.1	135.3	116.1
1991	114.8	121.2	110.5	110.0	113.3	101.3	106.1	148.6	115.4	118.5	113.2	136.1	116.0
1990 August	115.2	119.3	114.2	110.2	115.0	102.5	108.3	148.4	118.8	118.7	108.8	136.0	116.1
September	115.1	118.9	120.4	102.7	113.2	90.7	108.2	150.4	119.3	122.0	113.6	138.7	114.5
Oktober	115.3	120.9	117.1	109.5	113.8	107.3	108.1	144.9	116.5	114.5	109.6	138.9	114.7
November	114.7	120.5	120.0	110.9	112.4	102.7	106.5	145.9	115.5	115.7	110.7	140.1	117.6
Dezember	114.3	120.4	119.7	103.3	111.4	103.5	105.9	147.7	117.2	116.7	116.4	138.4	112.3
1991 Januar	116.0	121.4	115.2	111.5	114.8	101.5	105.5	148.1	117.2	112.9	114.7	135.5	118.2
Februar	115.5	121.7	115.1	108.6	114.1	99.5	107.1	150.1	115.8	119.0	120.1	139.4	114.4
März	113.3	120.2	115.9	104.9	110.4	101.2	107.1	145.3	116.6	119.8	107.8	138.6	106.6
April	114.0	124.3	111.4	112.0	112.4	100.9	104.3	145.4	112.7	117.5	110.3	131.3	118.1
Mai	113.9	120.5	113.1	111.2	112.5	101.0	104.1	142.3	115.2	116.3	115.9	133.2	114.3
Juni	115.8	123.8	116.4	106.7	112.6	101.1	107.3	145.4	118.6	122.7	114.7	138.3	112.7
Juli	114.7	122.3	108.4	116.9	112.9	101.3	107.4	143.7	113.6	116.3	111.4	136.1	115.4
August	113.1	119.9	108.1	110.0	113.8	101.7	105.7	150.6	112.7	118.2	111.8	134.1	114.6
September	114.0	121.3	...	110.6	112.6	107.4	105.9	153.6	115.4	121.4	107.8	139.3	114.9
Oktober	114.6	120.5	...	112.6	113.9	98.9	106.6	153.1	113.4	115.3	113.6	...	121.6
November	115.0	120.6	...	106.3	114.0	98.7	106.1	159.2	118.6	121.5	115.0
Dezember	112.9	119.1	...	107.5	113.9	98.7	105.7	147.9	111.6	117.7	114.3
1992 Januar	114.7	120.0	114.9	...	104.3	...	116.0	...	116.3
Grundstoffe und Produktionsgüter													
1986	102.0	100.8	100.1	109.8	101.1	101.1	103.6	100.8	103.1	101.1	97.9	107.5	101.5
1987	104.4	101.7	102.7	109.7	103.8	102.0	106.4	103.3	107.0	100.0	100.1	113.5	103.1
1988	108.2	106.2	110.2	110.8	108.2	107.0	107.9	110.7	113.7	110.9	97.2	116.2	104.9
1989	110.7	110.2	114.0	112.3	112.2	107.2	104.2	127.7	118.3	120.8	101.8	119.1	110.5
1990	111.2	113.6	118.9	110.4	113.2	104.5	103.1	131.6	116.7	117.8	103.7	125.4	109.6
1991	110.6	115.0	112.1	111.8	112.3	100.3	101.6	142.4	114.4	116.8	109.5	122.1	109.0
1990 August	111.2	114.5	114.7	113.5	112.3	104.9	101.1	146.0	117.5	118.8	102.6	121.7	111.7
September	111.1	114.3	119.7	101.7	111.6	94.8	101.9	144.0	119.0	121.0	109.1	124.9	108.0
Oktober	110.7	115.3	116.3	112.9	111.4	109.6	102.4	132.0	115.0	112.7	105.6	128.2	108.1
November	110.3	115.1	120.4	112.5	111.3	103.4	101.5	130.7	114.0	115.7	105.5	128.2	109.8
Dezember	109.4	114.8	120.0	104.4	110.6	100.3	99.4	132.6	113.8	117.7	111.0	124.7	106.9
1991 Januar	110.9	114.9	115.4	115.6	113.5	101.4	98.9	136.3	114.5	111.6	111.9	124.3	111.3
Februar	111.7	115.5	114.9	109.1	115.2	97.8	102.7	144.3	114.1	115.0	119.7	127.6	109.8
März	109.2	114.5	115.7	106.6	109.0	103.0	102.6	140.1	115.2	118.4	99.4	127.0	103.3
April	109.0	116.9	112.5	115.6	110.7	102.3	98.1	138.0	112.5	114.4	103.2	122.6	110.2
Mai	109.5	114.6	114.5	113.5	112.2	100.8	97.9	137.2	114.5	115.1	112.4	122.3	108.3
Juni	111.3	116.6	117.5	107.1	112.0	100.8	103.7	150.9	116.6	119.8	110.1	123.1	107.0
Juli	110.3	116.8	109.5	120.1	112.1	101.0	103.2	131.9	113.1	114.6	107.6	123.3	107.9
August	109.2	113.3	109.7	111.4	112.6	101.4	101.6	153.5	111.8	117.9	106.4	117.1	108.9
September	109.9	115.3	...	111.1	112.0	105.4	102.1	154.8	114.4	118.3	99.7	123.1	108.5
Oktober	110.8	115.0	...	113.5	112.9	98.6	103.9	144.0	113.0	114.4	110.7	...	110.7
November	110.9	115.1	...	107.2	112.9	95.6	102.7	144.6	116.5	119.2	111.7
Dezember	109.5	113.6	...	109.3	113.3	95.5	102.1	142.6	111.9	...	112.7
1992 Januar	111.0	114.9	114.7	...	100.5	...	114.9	...	113.9
Investitionsgüter													
1986	103.2	103.5	100.1	106.7	100.1	105.1	100.6	107.8	109.0	100.8	100.8	107.7	110.6
1987	103.8	102.2	97.8	98.8	100.9	100.0	103.0	132.3	109.3	97.2	97.9	113.2	128.5
1988	110.6	107.2	103.4	102.5	107.5	111.3	111.1	164.4	119.8	99.8	101.2	116.5	142.0
1989	118.0	115.6	110.6	107.6	113.0	110.1	120.4	192.7	124.5	104.4	107.8	114.6	150.6
1990	121.9	122.6	114.6	107.8	116.8	110.9	121.4	205.3	125.3	111.4	113.1	120.5	144.3
1991	118.4	126.2	105.6	108.1	106.4	119.1	114.4	200.8	118.2	119.9	114.1	115.7	132.0
1990 August	122.0	123.3	107.8	108.0	114.8	110.7	122.1	209.5	126.4	113.6	113.6	112.0	141.4
September	121.5	122.8	120.9	100.5	112.0	97.1	119.3	210.8	124.6	120.1	115.2	131.3	142.6
Oktober	121.0	124.5	115.9	109.1	112.6	115.8	117.4	205.3	122.0	109.3	110.0	124.1	142.0
November	120.0	124.2	116.1	109.6	109.5	107.1	115.1	207.8	119.2	106.1	112.9	123.6	147.6
Dezember	121.0	124.8	117.5	102.6	106.3	113.0	118.0	216.5	124.6	100.1	114.7	116.8	137.4
1991 Januar	122.0	125.7	115.1	111.5	109.4	104.9	118.3	209.8	124.6	108.3	112.9	120.3	144.6
Februar	120.1	126.1	118.5	106.7	106.6	114.1	116.6	206.4	118.8	113.1	114.2	120.1	130.2
März	119.4	124.0	123.7	102.0	107.7	105.5	116.0	193.7	121.6	119.6	116.5	123.1	115.2
April	120.0	129.3	109.3	108.9	107.0	106.3	115.0	195.8	117.4	121.0	115.8	114.6	135.2
Mai	119.3	124.6	114.3	111.1	105.7	111.6	114.8	187.9	118.2	108.3	116.9	115.5	125.8
Juni	122.5	129.1	117.4	105.4	105.8	119.6	114.7	187.4	125.4	141.6	117.0	118.4	130.7
Juli	119.6	127.4	96.5	113.8	104.5	118.0	115.4	190.8	116.5	122.3	113.9	117.5	129.6
August	118.3	126.1	103.5	106.8	107.3	110.8	114.1	193.1	116.6	113.8	115.4	112.4	136.7
September	119.1	127.2	...	107.7	105.2	129.3	112.7	202.6	117.4	135.5	114.9	114.3	123.2
Oktober	118.7	126.9	...	112.9	106.1	125.0	111.0	213.0	110.8	114.8	110.8	...	136.3
November	118.6	125.5	...	103.1	104.6	129.4	113.1	225.8	120.5	117.8	112.3
Dezember	116.2	123.4	...	104.2	104.4	137.8	111.4	205.6	107.9	123.3	110.5
1992 Januar	116.8	124.7	105.7	...	109.3	...	114.8	...	114.4

*) Saisonbereinigte Monatsangaben.

1) Ohne Bauindustrie.

10 Index der Produktion in den Ländern der Europäischen Gemeinschaft nach Produktionsgüterbereichen*)

arbeitstäglich 1985 = 100

Jahr Monat	Euro- päische Gemein- schaft	Bundes- republik Deutsch- land	Belgien	Dänemark	Frankreich	Griechen- land	Groß- britannien und Nord- irland	Irland	Italien	Luxemburg	Niederlande	Portugal	Spanien
Verbrauchsgüterindustrien													
1986	102,8	103,4	102,4	104,7	101,1	97,6	101,2	101,9	103,1	107,8	105,2	110,1	103,2
1987	105,3	104,6	105,6	101,3	102,8	92,7	106,4	110,0	104,9	111,7	106,4	115,4	109,0
1988	109,0	105,9	108,0	103,3	106,3	97,5	112,0	115,6	111,7	110,5	109,7	119,2	111,8
1989	113,0	111,1	112,0	103,8	110,4	101,8	114,5	121,3	115,7	114,3	113,5	124,7	114,9
1990	116,3	119,1	117,8	106,3	112,4	100,3	114,0	126,0	115,6	122,1	119,0	132,9	117,9
1991	118,7	124,9	113,8	110,3	119,4	98,7	109,7	130,6	115,9	128,6	121,8	136,2	121,4
1990 August	118,0	122,1	114,9	109,8	120,3	96,7	114,0	125,5	116,7	118,9	119,8	140,2	114,6
September	117,3	121,5	120,9	103,2	117,2	84,1	113,8	130,2	116,8	125,1	121,1	132,8	115,8
Oktober	119,3	125,5	117,7	108,0	119,5	101,8	113,8	127,6	116,2	125,7	120,2	132,5	116,6
November	118,7	124,8	120,1	109,7	116,3	101,0	111,3	127,3	116,4	119,2	121,8	135,2	120,0
Dezember	117,7	123,8	119,3	103,5	115,9	107,4	111,1	127,7	119,5	120,9	126,0	133,0	113,6
1991 Januar	120,5	126,4	117,7	110,4	120,4	101,6	110,6	131,1	118,4	127,2	123,2	131,8	121,6
Februar	118,2	126,3	116,7	109,9	116,1	99,1	109,6	128,2	117,6	146,1	122,0	135,5	117,3
März	116,7	124,6	116,8	107,3	114,8	97,7	110,5	130,8	116,5	129,2	122,0	132,9	109,5
April	118,7	130,3	114,4	112,1	118,9	98,1	110,0	128,9	110,3	131,4	121,2	130,9	124,2
Mai	117,8	124,8	114,8	109,9	117,5	99,1	109,8	125,8	114,7	127,5	122,1	134,7	118,9
Juni	119,2	128,6	118,2	107,2	117,7	97,0	109,7	125,9	118,7	123,7	121,9	138,6	115,1
Juli	119,0	125,3	113,6	116,7	119,6	97,6	110,8	128,9	113,0	123,4	122,5	137,7	121,9
August	116,5	122,9	111,2	111,5	120,1	100,0	108,6	134,8	112,2	123,6	121,0	136,0	116,2
September	118,2	123,7	...	112,0	120,4	106,5	109,4	133,1	116,8	129,0	121,0	137,2	121,0
Oktober	119,0	121,7	...	111,6	120,9	92,9	109,3	132,5	115,9	123,6	121,5	...	131,4
November	119,6	123,3	...	108,1	121,9	96,0	108,3	139,2	121,7	135,1	123,0
Dezember	117,3	122,8	...	108,6	120,8	93,7	109,3	126,8	113,1	129,2	120,7
1992 Januar	118,9	122,4	120,8	...	109,3	...	118,1	...	121,9
Bergbau, Gewinnung von Steinen und Erden													
1986	100,9	98,2	88,0	125,4	94,4	102,9	103,4	108,2	105,4	99,8	93,7	90,3	95,0
1987	98,7	92,1	77,7	110,8	93,2	100,5	100,7	116,7	118,2	113,8	97,0	79,4	82,2
1988	92,8	88,9	67,8	113,5	88,9	101,7	93,5	94,4	129,6	124,5	85,7	87,0	78,6
1989	84,1	89,1	56,6	120,0	86,7	57,2	78,9	121,8	129,2	135,5	90,0	217,2	84,6
1990	83,0	88,0	48,5	105,3	83,5	55,3	77,5	115,2	130,4	149,7	91,5	386,7	79,7
1991	84,1	85,9	38,5	102,9	82,7	54,6	79,1	107,0	124,1	165,9	101,7	445,6	76,1
1990 August	82,2	90,0	46,6	101,5	81,8	52,1	72,0	145,2	137,4	145,9	87,7	433,3	80,2
September	81,2	87,1	43,2	77,5	86,5	51,8	73,0	100,4	132,7	162,1	98,5	470,6	77,1
Oktober	83,1	88,6	40,8	92,9	84,2	60,8	78,0	97,3	125,8	152,5	93,1	453,1	81,8
November	80,7	86,7	43,1	100,8	81,9	51,2	75,0	97,6	127,3	156,6	93,9	468,8	76,8
Dezember	78,9	85,3	50,3	91,8	77,5	52,6	71,7	107,6	125,1	130,4	101,9	519,4	74,4
1991 Januar	80,4	88,3	43,1	114,0	82,3	56,9	70,9	97,8	124,2	155,1	102,3	416,1	76,9
Februar	85,2	86,6	43,4	110,5	81,1	54,9	80,7	104,3	113,0	122,2	113,7	411,4	81,8
März	84,2	88,4	42,6	100,1	82,5	58,3	84,7	102,9	127,7	173,6	81,6	447,9	68,0
April	77,8	88,6	39,2	103,5	86,6	59,1	70,0	97,0	126,1	150,3	90,6	314,7	73,5
Mai	78,2	84,8	40,4	100,5	84,5	59,6	68,7	66,1	126,3	162,2	106,5	359,5	77,7
Juni	84,8	84,6	38,6	103,2	86,0	61,2	82,0	85,5	131,8	166,1	100,8	469,8	73,1
Juli	85,4	86,1	39,7	117,2	89,3	56,9	82,5	92,6	125,2	172,9	97,8	359,8	80,0
August	85,1	83,2	36,8	94,1	84,6	54,5	79,7	136,2	127,9	152,2	95,7	470,9	70,8
September	83,5	84,9	...	89,8	79,7	56,1	82,3	186,2	123,3	173,7	82,8	550,9	72,8
Oktober	86,2	86,1	...	98,5	79,5	56,9	84,1	97,3	120,3	191,4	103,2	...	80,5
November	84,2	85,9	...	100,3	79,1	49,0	81,6	96,6	123,9	186,6	104,2
Dezember	84,5	84,5	...	96,8	78,7	49,3	81,8	111,5	118,4	175,9	104,4
1992 Januar	86,4	84,7	79,7	...	80,8	...	122,8	...	106,6
Chemische Industrie, einschl. Chemiefasern													
1986	100,8	99,4	102,0	103,5	100,7	95,1	101,8	100,0	102,2	143,0	101,7	103,3	101,6
1987	104,7	102,0	108,6	101,8	104,3	95,6	109,0	104,2	105,5	188,2	106,8	109,7	103,4
1988	110,6	107,8	114,7	105,0	110,9	103,0	114,2	121,1	113,3	187,6	112,6	110,5	105,1
1989	114,6	109,2	114,3	109,6	118,3	108,9	119,4	145,3	116,5	215,8	116,8	114,7	109,7
1990	116,1	111,8	117,3	111,8	120,1	...	118,3	149,6	117,4	195,7	119,3	122,4	109,7
1991	117,8	112,5	...	111,7	122,4	...	121,8	182,4	114,6	210,2	119,7
1990 August	115,4	111,3	114,6	122,1	121,3	107,3	118,0	176,7	115,4	211,2	117,2	114,5	110,0
September	116,4	114,0	119,0	104,2	119,5	99,4	118,0	174,8	119,7	186,2	123,9	117,8	104,5
Oktober	117,3	113,3	116,9	121,6	122,1	...	116,0	154,2	119,9	177,0	121,0	127,0	109,9
November	116,2	113,7	120,3	115,4	120,3	...	114,0	151,4	117,5	148,2	118,7	120,2	109,3
Dezember	114,4	113,0	117,2	103,5	115,0	...	113,0	158,2	117,7	198,1	117,0	122,7	107,3
1991 Januar	117,4	114,4	118,2	110,5	121,2	...	118,0	168,8	112,2	236,8	120,3	119,9	112,3
Februar	115,1	112,9	115,9	110,1	118,8	...	117,0	182,1	113,5	229,5	117,6	119,5	111,8
März	115,4	112,9	116,5	104,6	121,8	...	119,0	173,8	112,4	227,5	117,5	120,2	103,6
April	116,6	114,5	117,1	112,8	119,4	...	121,0	175,5	115,0	205,2	117,2	110,7	109,7
Mai	115,1	112,2	116,9	108,3	116,2	...	120,0	188,7	114,9	192,0	117,4	107,9	112,0
Juni	117,1	114,0	121,8	100,2	121,5	...	121,0	202,1	116,3	200,6	119,3	92,5	108,1
Juli	117,6	115,5	114,5	124,4	122,3	...	125,0	162,4	113,2	202,7	118,7	97,8	111,3
August	114,0	111,9	112,7	110,5	122,8	...	123,0	210,4	111,1	192,8	117,8	84,6	105,9
September	118,2	112,0	...	115,8	125,0	...	125,0	194,1	115,7	201,6	124,9	97,0	109,7
Oktober	118,8	113,1	...	115,3	124,8	...	126,0	185,7	112,9	201,1	122,3	...	113,7
November	118,4	112,0	...	109,8	124,2	...	125,0	185,0	117,8	219,9	122,6
Dezember	116,7	110,1	...	114,7	127,4	...	124,0	178,3	114,0	188,6	119,3
1992 Januar	118,2	112,4	127,1	...	124,0	...	111,1	...	121,4

*) Saisonbereinigte Monatsangaben.

10 Index der Produktion in den Ländern der Europäischen Gemeinschaft nach Produktionsgüterbereichen*)

arbeitstägig 1985 = 100

Jahr Monat	Euro- päische Gemein- schaft	Bundes- republik Deutsch- land	Belgien	Dänemark	Frankreich	Griechen- land	Groß- britannien und Nord- irland	Irland	Italien	Luxemburg	Niederlande	Portugal	Spanien
Metallindustrie													
1986	97,1	96,5	93,2	115,3	96,6	96,8	100,4	91,7	100,7	96,8	97,8	100,9	92,8
1987	97,4	94,5	92,9	112,5	96,0	95,4	108,8	92,0	101,4	90,3	102,3	108,1	91,4
1988	106,1	104,1	104,8	112,4	103,0	107,0	122,6	104,7	109,9	101,4	112,7	118,1	94,2
1989	108,3	105,7	102,9	117,4	104,9	109,2	125,0	115,5	112,8	103,4	118,3	112,3	98,0
1990	106,6	103,2	107,4	113,7	103,5	...	121,7	121,3	110,3	99,0	120,6	...	96,9
1991	106,5	102,6	...	119,8	100,5	...	110,7	108,5	115,7	95,7	117,4
1990 August	103,4	102,6	103,2	119,8	108,6	100,9	119,0	129,1	108,0	100,0	120,9	108,0	101,6
September	104,5	103,2	105,9	102,6	105,9	92,0	125,0	121,0	111,2	103,2	124,3	114,0	97,8
Oktober	102,5	104,8	103,2	108,2	102,6	...	115,0	112,6	108,3	93,1	112,2	...	97,6
November	105,5	103,4	109,2	121,0	102,4	...	118,0	123,7	111,0	98,0	111,3	...	98,5
Dezember	102,6	104,0	97,7	101,5	94,6	...	116,0	126,9	109,4	98,2	127,5	...	94,1
1991 Januar	104,2	104,2	82,5	123,0	103,7	...	111,0	114,1	114,1	82,7	123,5	...	98,1
Februar	105,5	105,6	87,6	107,4	102,0	...	109,0	112,9	116,3	95,0	120,5	...	103,1
März	105,0	103,9	82,9	112,7	100,9	...	112,0	105,3	117,5	98,4	113,0	...	96,5
April	103,3	106,7	82,4	120,7	102,0	...	108,0	111,9	113,7	95,0	111,1	...	93,2
Mai	102,3	101,9	82,3	122,6	100,1	...	111,0	108,4	114,5	96,2	114,7	...	92,7
Juni	104,5	105,8	83,0	116,4	101,9	...	113,0	102,2	116,3	99,4	120,9	...	95,5
Juli	101,5	104,1	82,4	130,6	101,8	...	111,0	102,2	110,3	96,3	112,7	...	91,7
August	99,1	97,7	71,4	132,5	97,2	...	112,0	112,0	105,2	98,1	117,0	...	102,7
September	104,9	102,8	...	131,6	97,1	...	111,0	101,5	122,3	99,5	117,4	...	94,9
Oktober	104,4	101,4	...	127,9	100,6	...	111,0	108,8	116,9	90,9	118,8	...	96,3
November	106,7	103,3	...	110,3	101,0	...	111,0	108,5	123,3	97,9	118,0
Dezember	101,4	102,0	...	103,6	97,7	...	109,0	117,8	112,4	91,7	116,7
1992 Januar	105,4	101,5	101,3	...	108,0	...	120,2	...	112,8
Elektrotechnische Industrie													
1986	104,1	105,3	102,8	111,0	100,8	100,9	101,5	104,2	104,2	107,2	102,3	101,4	118,7
1987	106,0	104,7	101,1	112,3	101,8	87,3	103,1	126,4	110,7	93,1	96,5	106,2	141,3
1988	111,7	110,6	101,6	111,8	105,0	79,7	111,6	164,7	114,3	107,3	99,6	118,8	155,7
1989	118,9	120,2	106,2	120,3	107,8	85,6	117,7	212,5	122,2	117,5	103,7	126,6	160,4
1990	122,7	127,3	115,7	120,7	113,7	...	116,4	233,5	119,5	126,8	111,2	141,1	154,5
1991	120,2	132,2	...	118,7	109,9	...	109,0	252,3	114,5	136,9	111,7
1990 August	122,0	127,9	118,6	123,1	115,0	91,9	114,0	235,5	123,4	101,9	114,8	120,1	152,3
September	123,5	128,1	121,5	113,3	115,2	83,2	115,0	251,3	121,9	133,8	115,9	154,8	158,8
Oktober	121,7	131,0	112,0	121,2	115,4	...	113,0	252,3	113,0	138,3	103,1	144,2	149,1
November	121,6	129,9	117,5	123,2	115,4	...	112,0	241,8	114,0	135,7	109,3	139,8	158,6
Dezember	121,2	129,3	117,7	114,6	112,1	...	113,0	290,0	118,0	123,3	115,7	141,8	153,8
1991 Januar	123,4	131,5	108,5	113,6	112,9	...	112,0	255,3	120,3	145,6	110,8	146,7	160,0
Februar	121,7	131,8	113,9	118,7	110,4	...	112,0	262,7	116,7	130,0	115,1	140,8	146,5
März	121,9	130,8	122,1	110,7	111,0	...	112,0	233,0	121,2	145,4	117,9	156,2	133,2
April	121,1	135,5	108,6	130,2	110,2	...	111,0	235,2	112,7	141,6	115,6	144,9	152,8
Mai	120,0	130,8	114,5	125,5	109,2	...	111,0	224,4	114,8	137,2	114,8	139,8	137,8
Juni	123,3	136,1	116,3	121,4	110,1	...	112,0	246,1	117,3	139,1	114,4	155,9	136,1
Juli	119,9	131,9	96,5	128,0	109,4	...	109,0	211,8	109,6	126,1	112,6	145,4	145,6
August	116,7	132,7	104,6	117,3	109,6	...	108,0	251,4	111,5	125,1	115,4	140,7	142,4
September	120,6	134,8	...	114,6	109,5	...	108,0	277,1	112,1	132,5	112,1	155,8	136,5
Oktober	118,9	131,9	...	118,2	109,8	...	105,0	261,2	109,8	134,1	104,8	...	147,9
November	118,3	133,0	...	113,7	109,0	...	105,0	278,9	114,2	143,8	108,0
Dezember	115,3	132,1	...	111,2	108,3	...	104,0	300,1	110,0	135,5	103,9
1992 Januar	117,2	130,8	107,5	...	102,0	...	117,8
Nahrungsmittelindustrie													
1986	102,0	102,9	102,7	104,2	100,2	90,8	101,3	104,1	103,1	100,6	106,1	108,1	98,4
1987	104,3	104,8	105,0	102,2	101,3	86,1	103,2	117,3	106,6	98,0	106,0	115,7	105,2
1988	108,1	108,6	108,9	104,5	104,2	95,4	105,1	123,6	111,6	97,4	110,0	122,1	111,0
1989	112,4	112,8	116,6	104,4	106,6	105,5	105,1	126,0	129,2	104,3	111,7	125,3	109,4
1990	115,2	124,3	125,7	107,2	110,2	...	105,5	130,9	113,5	108,2	115,9	134,0	115,7
1991	118,3	132,6	...	116,0	114,9	...	105,5	136,0	115,4	111,8
1990 August	116,4	127,7	120,3	111,1	110,9	94,8	106,0	129,4	116,6	107,6	116,2	156,4	117,1
September	116,9	129,2	131,2	107,2	110,0	73,6	107,0	135,3	119,9	109,5	115,8	127,4	117,9
Oktober	117,7	132,8	125,3	114,2	113,3	...	106,0	129,9	114,0	107,3	115,0	125,1	119,8
November	119,0	133,1	136,9	112,8	111,7	...	105,0	130,9	119,5	106,2	116,4	131,0	121,1
Dezember	119,9	131,7	136,9	109,4	113,2	...	105,0	133,9	119,6	116,7	128,4	134,5	115,1
1991 Januar	120,2	134,8	125,1	113,6	116,9	...	107,0	139,2	109,0	111,2	120,3	131,1	121,9
Februar	120,2	135,8	123,7	115,6	114,5	...	105,0	134,4	116,4	113,0	120,1	140,7	120,9
März	118,5	133,1	123,0	114,5	114,8	...	106,0	138,2	111,3	117,0	120,3	134,7	114,0
April	118,7	136,6	119,4	114,1	115,6	...	105,0	132,2	107,4	107,7	119,3	136,7	122,3
Mai	119,1	135,4	118,3	114,9	117,2	...	106,0	127,8	105,7	111,5	120,0	131,9	120,0
Juni	118,3	136,2	118,0	116,0	113,5	...	106,0	126,7	108,4	111,8	119,5	136,0	116,0
Juli	118,5	133,3	118,5	123,2	113,8	...	106,0	131,2	114,9	104,5	117,0	142,7	118,3
August	117,5	131,9	114,3	119,3	114,5	...	106,0	142,3	121,2	113,1	119,1	147,5	112,8
September	118,1	132,0	...	118,5	114,1	...	105,0	143,1	122,1	110,7	112,5	143,8	112,8
Oktober	118,6	128,7	...	118,2	115,9	...	105,0	135,6	114,0	112,6	130,5
November	118,3	128,3	...	114,7	115,9	...	104,0	148,5	123,9	114,9
Dezember	117,2	131,9	...	113,2	114,6	...	105,0	132,5	117,0	113,9
1992 Januar	118,5	130,9	116,5	...	105,0	...	114,4

*) Saisonbereinigte Monatsangaben.

11 Produktion ausgewählter Erzeugnisse

Jahr Monat	Steinkohle												
	Bundes- republik Deutsch- land 1) 2)	Belgien 1)	Bulgarien	Frankreich 1)	Groß- britannien und Nordirland 1)	Jugo- slawien 3)	Norwegen 4)	Polen	Portugal 1)	Ehem. Sowjetunion 5)	Spanien 1)	Tschecho- slowakei	Türkei 5)
	1 000 t												
1986 MD	7 261	469	17	1 200	8 720	34	48	16 007	18	42 741	1 344	2 138	294
1987 MD	6 866	369	16	1 145	8 490	32	38	16 084	22	43 257	1 611	2 145	288
1988 MD	6 610	207	16	1 012	8 449	30	23	16 085	19	43 587	1 583	2 125	271
1989 MD	6 454	158	16	956	8 191	24	38	14 803	22	48 083	1 608	2 089	267
1990 MD	6 379	86	12	874	7 441	24	30	12 306	22	45 250	1 635	1 867	229
1991 MD	6 062	53	11	844	7 612	11 689	19	33 769	1 523	1 622	...
1991 Februar	5 939	55	9	981	7 779	55	37	11 350	20	36 314	1 565	1 644	384
März	5 983	65	12	923	9 818	26	32	12 016	18	32 466	1 333	1 726	539
April	6 132	63	14	1 040	6 818	24	43	12 130	20	30 729	1 617	1 676	420
Mai	5 879	56	15	842	7 525	23	...	11 500	20	33 746	1 656	1 657	526
Juni	5 648	60	11	838	9 211	23	32	11 479	18	33 462	1 452	1 563	430
Juli	6 407	30	12	659	6 990	21	...	12 268	20	33 405	1 542	1 496	481
August	5 835	47	9	513	5 785	11 051	22	32 269	1 208	1 514	492
September	6 111	55	9	962	8 652	11 499	17	32 177	1 597	1 619	472
Oktober	6 782	58	9	885	7 543	12 768	20	33 982	1 739	1 710	465
November	6 116	49	11	729	7 540	11 011	20	33 013	1 728	1 806	464
Dezember	5 381	33	8	710	7 438	10 891	15	35 028	1 356	1 330	499
1992 Januar	6 752	50	...	940	5 890	12 585	20	...	1 413
Februar	6 194	50	...	811	7 420	11 639	20	...	1 462
März	6 608	41	...	828	9 571	12 756	20	...	1 581
April	6 113	6 157

Jahr Monat	Steinkohle												
	Ungarn 6)	Sambia	Simbabwe	Südafrika	Chile	Kanada	Vereinigte Staaten	China 7)	Indien	Japan 8)	Korea, Republik	Taiwan	Australien 5) 9)
	1 000 t												
1986 MD	194	47	337	14 588	136	2 545	61 577	74 500	13 839	1 334	1 934	144	11 115
1987 MD	197	39	404	14 711	131	2 721	63 528	74 910	14 748	1 088	1 920	125	12 309
1988 MD	188	52	422	14 837	161	3 215	65 405	78 872	15 692	935	1 889	102	14 021
1989 MD	177	33	426	14 493	162	3 233	67 503	87 833	16 569	849	1 583	65	15 339
1990 MD	145	31	413	14 565	182	3 139	71 786	90 000	17 454	688	1 315	39	16 400
1991 MD	141	213	3 326	68 452	88 212	1 122	34	16 866
1991 Februar	155	29 a)	470	...	183	3 257	68 818	84 120	22 600	643	1 068	19	13 364
März	155	201	3 486	70 864	86 160	28 400	685	1 242	37	15 548
April	146	195	3 453	65 703	90 660	15 853	706	1 227	39	14 737
Mai	185	24 a)	494	...	223	3 494	66 375	94 040	15 801	640	1 170	34	17 018
Juni	152	...	538	...	239	3 419	63 932	95 420	15 672	647	1 090	36	17 397
Juli	155	...	542	...	230	2 928	65 516	85 130	15 117	649	1 113	35	17 136
August	126	31 a)	522	...	222	3 568	73 331	84 880	14 746	726	1 030	35	16 776
September	126	...	574	...	172	3 174	67 331	87 820	14 475	708	947	33	15 785
Oktober	126	...	849	...	212	3 619	74 866	92 770	...	664	1 110	33	16 160
November	110	207	3 521	67 724	92 770	...	699	1 080	32	16 439
Dezember	99	209	3 124	65 562	101 660	1 136	30	...
1992 Januar	70 575	81 140	30	...
Februar
März
April

Jahr Monat	Erdöl (roh)												
	Bundes- republik Deutsch- land 2)	Dänemark	Frankreich	Groß- britannien und Nordirland	Italien	Jugoslawien 3)	Niederlande	Norwegen	Österreich	Ehem. Sowjetunion 10)	Türkei	Algerien	Angola
	Dichte												
	0,870	0,820	0,860	0,860	0,920	0,850	0,920	0,803	0,850	0,856	0,880	0,801	0,851
1 000 t													
1986 MD	336	302	246	10 218	213	346	416	3 531	93	51 229	199	2 326	1 161
1987 MD	311	384	270	9 937	331	322	389	4 145	88	52 015	219	2 534	1 459
1988 MD	329	396	280	9 254	375	307	356	4 721	98	52 027	215	2 569	1 860
1989 MD	316	461	270	7 438	363	283	318	6 241	97	50 125	237	2 838	1 887
1990 MD	300	500	252	7 467	396	297	331	6 824	96	47 125	242	3 085	1 963
1991 MD	284	591	246	7 317	363	233	311	7 779	108	42 943	408	4 875	2 050
1991 Februar	269	513	219	7 395	278	228	297	7 174	109	41 116	346	2 854	1 894
März	303	567	248	7 969	374	245	328	7 870	119	45 421	...	3 080	2 097
April	289	508	243	6 259	379	242	311	7 644	99	43 569	476	3 057	2 029
Mai	299	571	254	5 720	402	248	313	8 248	97	44 573	378	3 159	2 097
Juni	277	569	244	6 276	321	236	282	7 306	103	42 485	306	3 057	1 989
Juli	298	602	247	7 600	364	241	327	7 668	108	43 761	360	3 159	2 055
August	299	633	248	7 700	350	...	319	5 971	106	43 311	395	3 199	2 097
September	292	615	246	7 684	331	...	319	8 692	107	41 228	...	3 096	2 090
Oktober	291	653	259	8 326	343	...	282	8 197	110	42 389	...	3 159	2 139
November	301	639	244	7 767	281	...	311	7 972	107	40 754	2 070
Dezember	254	657	250	8 106	460	...	308	8 692	...	40 809
1992 Januar	282	673	252	7 459	448	...	302	369
Februar	...	639	232	7 624	409
März
April

1) Einschl. Kleinzechen und Tagebaubetriebe. — 2) Ab Januar 1991 Angaben nach dem Gebietsstand ab dem 3. 10. 1990. — 3) Einschl. Bosnien-Herzegowina, Kroatien und Slowenien. — 4) Spitzbergen: norwegischer Anteil. — 5) Jahresangaben netto, Monatsangaben brutto. — 6) Einschl. Kohlschlamm. — 7) Ohne Taiwan. Monatsangaben: einschl. Braunkohle. — 8) Einschl. Braunkohle, ungefähr 7% der Erzeugung. — 9) Wirtschaftsjahre, die am 30. 6. des angegebenen Jahres enden. — 10) Einschl. flüssigem Erdgas.

a) Monatsdurchschnitt für ein Vierteljahr.

11 Produktion ausgewählter Erzeugnisse

		Erdöl (roh)												
Jahr	Monat	Gabun	Libyen	Nigeria	Tunesien	Argentinien	Brasilien 1)	Kanada 2)	Kolumbien	Mexiko	Venezuela	Vereinigte Staaten	Bahrain	China
		Dichte												
		0,866	0,829	0,851	0,820	0,885	0,867	0,847	0,869	0,896	0,904	0,850	0,871	0,860
		1 000 t												
1986	MD	667	4 144	6 067	437	1 857	2 399	6 025	1 274	10 518	7 828	35 680	179	10 891
1987	MD	660	4 296	5 175	417	1 833	2 372	6 284	1 618	11 007	7 954	34 954	176	11 783
1988	MD	734	4 104	5 644	409	1 927	2 321	6 610	1 578	10 890	8 348	34 220	181	11 398
1989	MD	893	4 527	7 098	410	1 960	2 487	6 378	1 699	10 887	8 345	31 890	175	11 472
1990	MD	1 150	5 597	7 212	378	2 065	2 635	6 363	1 846	11 090	9 334	30 807	174	11 502
1991	MD	1 445	6 133	8 033	433	2 058	2 603	7 683	1 758	12 950	10 200	30 882	175	11 615
1991	Februar	1 156	5 535	7 219	389		2 516	6 135	1 533	10 665		29 103	160	10 718
	März	1 280	6 128	7 992	420		2 609	6 432	1 548	11 789		31 936	178	11 809
	April	1 197	5 931	7 531	416		2 659	5 820	1 732	11 337		30 847	173	11 445
	Mai	1 237	6 128	7 782	434		2 766	6 252	1 836	11 904		31 452	168	11 874
	Juni	1 197	5 931	7 531	400		2 671	6 136	1 875	11 614		30 082	173	11 468
	Juli	1 237	6 128	7 782	442	2 009	2 750	6 541	1 826	11 873		31 270	151	11 752
	August	1 280	6 128	7 702		2 123	2 676	6 550	1 816	11 736		31 042	161	11 805
	September	1 239	5 931	7 653		2 081	1 797	6 220	1 916	11 435		30 290	156	11 534
	Oktober	1 280	6 128	7 698		2 110	2 693	6 222		11 842		31 628	160	11 903
	November	1 239		7 653			2 624	6 488				30 189	161	11 480
	Dezember	1 280					2 702					31 082		11 860
1992	Januar	1 280										31 430		11 994
	Februar											28 377		
	März													
	April													

		Erdöl (roh)										Erdgas 3)		
Jahr	Monat	Indien	Indonesien	Irak	Iran	Katar	Kuwait 4)	Oman	Saudi-Arabien 4)	Vereinigte Arabische Emirate	Australien	Bundesrepublik Deutschland 5)	Frankreich	Großbritannien und Nordirland 6)
		Dichte										Durchschnittlicher Heizwert (Kilojoule/m 3)		
		0,830	0,848	0,844	0,860	0,832	0,873	0,860	0,860	0,828	0,800	30 374	37 500	35 280
		1 000 t										Terajoule 7)		
1986	MD	2 596	5 918	6 858	7 782	1 337	5 960	2 234	20 973	5 520	1 986	42 633	13 713	145 607
1987	MD	2 512	5 382	8 725	9 626	1 154	5 421	2 301	17 594	5 596	2 112	48 527	12 716	152 439
1988	MD	2 632	5 445	10 876	9 410	1 361	6 333	2 449	21 263	5 949	2 008	45 396	9 885	141 477
1989	MD	2 807	5 777	11 843	11 702	1 534	6 171	2 568	21 036	7 428	1 894	44 734	8 944	140 786
1990	MD	2 776	5 960	8 375	13 090	1 588	4 962	2 835	26 698	8 497	2 232	44 162	9 293	160 483
1991	MD	2 725		1 242	13 833		800	2 908	34 150		2 267	52 129	10 677	175 517
1991	Februar	2 574	6 258	378	11 522	1 481	385	2 778	31 813	9 178	2 022	64 587	10 283	248 425
	März	2 896	6 891	418	14 410	1 640	0	3 076	34 373	10 202	2 266	65 654	11 683	215 895
	April	2 664		809	14 071	1 587	0	2 977	30 389	13 822	2 106	56 320	11 198	194 366
	Mai	2 742		1 045	13 863	1 640		3 076	32 675	9 590	2 176	49 116	11 918	144 115
	Juni	2 625		1 214	13 986	1 587		2 875	33 844	9 202	1 965	50 633	11 809	117 827
	Juli	2 664		1 254	14 113	1 640		2 971	35 126		2 106	33 296	11 160	87 322
	August	2 604		1 254	14 560	1 640		2 971	35 646		2 500	34 872	10 620	77 227
	September	2 027		1 214	13 774	1 587		2 875	35 091		2 087	50 654	7 166	94 790
	Oktober	2 576		1 568		1 681		2 971	35 924		2 149	50 728	9 289	168 514
	November	2 503									2 080	63 147	10 695	227 739
	Dezember											64 652	10 909	256 625
1992	Januar												11 775	269 782
	Februar												11 021	235 071
	März													
	April													

		Erdgas 3)												
Jahr	Monat	Italien	Niederlande	Polen	Ehem. Sowjetunion	Ungarn	Argentinien	Brasilien 8)	Kanada	Mexiko 8) 9)	Vereinigte Staaten	Indonesien 8)	Pakistan 10) 11)	Australien 9) 10)
		Durchschnittlicher Heizwert (Kilojoule/m 3)												
		38 092	31 650	31 370	34 615	36 274	34 750	41 240	37 780	44 257	35 111	39 021	34 805	37 260
		Terajoule 7)												
1986	MD	50 116	216 990	15 227	1 974 833	19 411	46 053	9 200	248 984	82 043	1 331 207	93 305	32 235	47 591
1987	MD	51 259	217 585	15 020	2 107 896	21 509	54 747	10 658	271 207	82 603	1 373 962	89 971	32 377	49 077
1988	MD	52 198	192 049	14 935	2 184 357	19 256	64 621	11 564	313 592	81 980	1 415 279	101 638	35 904	50 286
1989	MD	53 306	209 763	11 935	2 245 667	19 322	65 358	12 375	331 923	83 172	1 431 611	121 871	37 447	51 766
1990	MD	54 279	211 407	10 101	2 311 092	13 298	66 100	12 266	332 694	84 263	1 461 829	131 545	40 870	63 751
1991	MD	54 010	238 813	10 807	2 286 626	15 321		11 958			1 487 212		43 561	
1991	Februar	48 933	369 531	13 373	2 230 378	22 012		20 902	343 277	128 922	1 434 517	199 151	43 819	54 814
	März	55 187	236 800	12 956	2 467 498	15 354		21 444	382 209	141 880	1 523 425	216 854	46 674	62 006
	April	54 735	208 066	12 965	2 293 351	14 634		23 301	364 513	135 160	1 456 494		44 237	
	Mai	56 580	186 858	12 203	2 323 230	14 419		23 754	355 899	144 522	1 473 477		45 873	
	Juni	54 735	154 467	8 062	2 111 398	10 946		23 878	326 423	138 920	1 419 532		55 096	
	Juli	50 850	129 848	8 125	2 162 428	9 604		23 713	313 925	138 733	1 443 507		42 358	
	August	56 128	122 884	7 331	2 187 852	8 229		24 414	311 719	139 899	1 439 512		44 028	
	September	54 546	127 456	6 487	2 170 824	7 899		16 496	317 817	136 852	1 429 522		38 668	
	Oktober	53 604	245 170	8 551	2 341 781	15 581		23 878	380 728	142 385	1 529 419		40 896	
	November	54 923	342 556	12 611	2 308 402	19 355		22 806	401 148		1 529 419			
	Dezember	56 543	374 455	13 360	2 388 194	22 673		23 218			1 579 367			
1992	Januar	52 290	391 090								1 598 347			
	Februar	47 000												
	März													
	April													

1) Einschl. flüssigem Erdgas. — 2) Einschl. Erdöl aus Ölsanden. — 3) Naturgasgewinnung ohne Einpreß- und abgepacktes Gas. — 4) Einschl. der ehem. Neutralen Zone. — 5) Ab Januar 1991 Angaben nach dem Gebietsstand ab dem 3. 10. 1990. — 6) Angaben für März, Juni, September und Dezember sind 5 Wochenperioden. — 7) 1 Billion Joule: 10¹² Joule. — 8) Monatl. Angaben: einschl. Einpreß- und abgepacktes Gas. — 9) Monatliche Angaben: einschl. Verluste. — 10) Wirtschaftsjahre, die am 30. 6. des angegebenen Jahres enden. — 11) Einschl. abgepacktem Gas.

11 Produktion ausgewählter Erzeugnisse

Jahr Monat	Zement												
	Bundes- republik Deutsch- land	Ehem. DDR und Berlin (Ost)	Belgien	Frankreich	Griechen- land	Groß- britannien und Nordirland	Italien	Jugo- slawien 1)	Nieder- lande	Österreich	Polen	Portugal	Ehem. Sowjet- Union
	1 000 t												
1986 MD	2 211	999	480	1 799	1 041	1 118	3 033	760	258	381	1 319	451	11 260
1987 MD	2 104	1 036	474	1 962	980	1 193	2 979	748	244	377	1 341	481	11 450
1988 MD	2 196	1 043	538	2 106	1 094	1 376	3 185	737	285	397	1 415	539	11 625
1989 MD	2 375	1 019	560	2 166	1 044	1 379	3 309	713	295	396	1 426	500	11 703
1990 MD	2 536	...	577	2 209	1 162	1 228	3 399	663	309	409	1 043	...	11 444
1991 MD	2 651	—	...	2 085	418	1 003	...	10 200
1991 Februar	1 099	—	206	1 479	703	818	2 512	228	127	169	440	...	10 104
März	2 793	—	665	2 476	1 161	1 220	3 695	629	354	419	905	602	11 482
April	3 206	—	738	2 439	1 070	...	3 464	760	355	545	1 165	604	10 700
Mai	3 074	—	681	2 362	1 207	...	3 739	816	348	...	1 221	...	11 200
Juni	3 186	—	752	2 539	1 269	...	3 996	840	374	518	1 270	609	10 700
Juli	3 169	—	504	2 504	1 259	581	277	514	1 288	672	...
August	2 831	—	612	1 695	1 066	528	228	508	1 189	667	10 300
September	3 150	—	817	2 115	1 173	572	361	531	1 175	625	10 000
Oktober	3 145	—	761	2 203	1 269	426	360	535	1 118	...	10 200
November	2 746	—	575	1 948	1 133	310	430	831	...	9 600
Dezember	1 771	—	...	1 594	193	580	...	9 200
1992 Januar	1 618	—	...	1 499	513
Februar	2 075	—	595
März	2 732	—	948
April	...	—

Jahr Monat	Zement												
	Spanien	Tschecho- slowakei	Türkei	Ägypten	Brasilien	Kanada	Mexiko	Vereinigte Staaten 2)	China 3)	Japan	Korea, Republik	Taiwan	Australien 4)
	1 000 t												
1986 MD	1 834	858	1 767	634	2 104	865	1 625	5 926	13 838	5 939	1 962	1 234	509
1987 MD	1 918	864	1 832	730	2 123	987	1 833	5 615	15 521	5 967	2 162	1 305	493
1988 MD	2 031	915	1 889	816	2 111	994	1 942	5 962	17 512	6 032	2 462	1 440	513
1989 MD	2 281	907	1 983	819	2 160	1 049	1 980	5 949	17 525	6 693	2 510	1 504	575
1990 MD	2 341	851	2 036	895	2 154	923	2 042	5 912	17 476	7 037	2 626	1 538	589
1991 MD	2 298	692	2 276	787	20 388	7 464	3 264	1 617	509
1991 Februar	2 043	384	1 026	851	1 659	355	1 791	3 693	13 259	7 121	2 646	1 322	470
März	2 253	727	2 021	981	2 179	520	2 003	4 284	18 282	8 488	3 218	1 568	523
April	2 180	789	1 789	911	2 128	711	1 999	5 511	20 577	7 064	3 481	1 621	471
Mai	2 536	817	2 797	912	2 376	1 045	2 154	6 235	22 522	7 193	3 485	1 696	534
Juni	2 556	798	2 552	937	2 444	1 179	2 219	6 263	21 907	7 319	3 422	1 603	436
Juli	2 490	817	2 725	...	2 518	1 042	2 139	6 691	19 873	7 131	3 353	1 549	495
August	2 333	618	2 763	...	2 612	1 067	2 189	6 827	21 816	7 190	3 387	1 584	486
September	2 393	817	2 632	...	2 572	1 062	2 115	6 295	23 301	7 277	3 369	1 538	463
Oktober	2 481	765	2 827	...	2 534	998	...	7 018	23 872	7 749	3 468	1 695	535
November	2 348	675	2 365	838	...	4 943	22 978	7 950	3 322	1 695	532
Dezember	2 050	358	2 603	519	20 921	8 490	3 337	1 867	430
1992 Januar	17 966	6 138	3 154
Februar	2 950
März
April

Jahr Monat	Rohstahl 5)												
	Bundes- republik Deutsch- land 6)	Ehem. DDR und Berlin (Ost)	Belgien	Dänemark	Frankreich	Groß- britannien und Nordirland	Italien	Jugoslawien 1)	Luxemburg	Niederlande	Österreich	Polen	Schweden
	1 000 t												
1986 MD	3 095	664	809	53	1 473	1 231	1 907	377	309	440	358	1 429	393
1987 MD	3 021	687	815	50	1 457	1 428	1 905	364	275	424	358	1 429	383
1988 MD	3 419	678	936	54	1 550	1 589	1 980	374	305	460	380	1 406	398
1989 MD	3 423	652	915	52	1 558	1 567	2 101	375	310	497	393	1 258	391
1990 MD	3 203	467	954	51	1 584	1 492	2 123	301	297	451	358	1 135	371
1991 MD	3 514	—	944	53	1 533	1 379	2 090	195	282	431	349	870	354
1991 Februar	3 519	—	942	59	1 517	1 240	2 092	187	271	432	353	991	371
März	3 800	—	1 023	56	1 699	1 439	2 294	238	296	372	371	1 086	412
April	3 656	—	1 019	60	1 620	1 431	2 190	234	297	378	366	916	380
Mai	3 514	—	1 020	62	1 697	1 495	2 263	180	302	377	352	920	367
Juni	3 686	—	968	65	1 732	1 436	2 085	202	299	417	359	817	353
Juli	3 560	—	809	16	1 448	1 233	2 085	139	301	413	378	806	28
August	3 192	—	784	62	1 056	1 215	1 087	190	272	463	352	776	343
September	3 445	—	943	63	1 459	1 456	2 197	198	301	457	339	799	399
Oktober	3 656	—	1 025	46	1 586	1 535	2 264	181	287	495	306	692	406
November	3 532	—	900	50	1 609	1 454	2 289	183	261	405	327	721	401
Dezember	3 066	—	918	34	1 410	1 216	2 077	180	285	480	320	740	376
1992 Januar	3 464	—	988	49	1 630	1 342	2 078	167	308	462	326	763	423
Februar	3 448	—	872	52	1 617	1 430	2 195	196	287	472	293	733	375
März	3 595	—	865	52	1 734	1 482	2 455	177	315	459	340	871	432
April	3 373	—	828	43	1 639	1 456	2 262	189	256	470	328	840	410

1) Einschl. Bosnien-Herzegowina, Kroatien und Slowenien. — 2) Verladungen ohne Naturzement. — 3) Ohne Taiwan. — 4) Wirtschaftsjahre, die am 30. 6. des angegebenen Jahres enden. — 5) Gesamte Rohstahlerzeugung (Rohstahlblöcke und Stahlguß) ohne Schweißstahl. — 6) Ab Januar 1991 Angaben nach dem Gebietsstand ab dem 3. 10. 1990.

11 Produktion ausgewählter Erzeugnisse

Jahr Monat	Rohstahl ¹⁾											
	Ehem. Sowjetunion ²⁾	Spanien	Tschecho- slowakei	Ungarn	Südafrika	Brasilien	Kanada	Mexiko	Vereinigte Staaten	Indien	Japan	Australien ³⁾
	1 000 t											
1986 MD	13 378	990	1 259	310	741	1 769	1 173	602	6 169	1 016	8 190	556
1987 MD	13 490	974	1 285	302	749	1 852	1 228	637	6 740	1 093	8 209	508
1988 MD	13 586	991	1 282	299	736	2 055	1 239	648	7 554	1 192	8 807	532
1989 MD	13 341	1 064	1 289	276	778	2 088	1 288	654	7 403	1 217	8 992	561
1990 MD	12 868	1 078	1 231	239	718	1 714	1 023	727	7 477	1 247	9 195	556
1991 MD	11 056	1 087	1 006	155	780	1 884	1 082	676	6 604	1 366	9 137	515
1991 Februar	11 494	1 056	1 120	208	698	1 694	1 108	666	5 994	1 259	8 839	482
März	12 570	1 129	1 208	217	813	1 914	1 182	756	6 607	1 487	9 614	454
April	10 581	1 136	1 192	186	812	1 870	1 017	703	6 431	1 313	9 500	412
Mai	11 403	1 127	1 130	194	828	1 929	1 054	628	6 419	1 282	9 635	456
Juni	11 062	1 184	940	135	807	1 703	1 079	578	6 366	1 289	9 345	460
Juli	11 027	1 030	918	137	818	1 863	851	581	6 657	1 325	9 238	601
August	11 056	896	907	95	831	1 991	1 088	601	6 701	1 410	9 016	638
September	10 499	1 131	890	125	791	1 996	1 124	635	6 765	1 404	8 894	577
Oktober	10 550	1 148	821	144	786	2 034	1 159	714	6 995	1 448	9 244	583
November	10 044	1 053	889	121	713	1 946	1 154	721	6 769	1 368	8 488	446
Dezember	9 673	988	809	86	700	1 825	1 058	726	6 665	1 413	8 321	602
1992 Januar	9 400	1 080	947	108	751	1 926	1 071	719	7 035	1 406	8 125	613
Februar	9 700	1 010	990	131	758	1 878	1 116	709	6 742	1 363	7 792	548
März	10 000	1 030	1 060	138	747	2 036	1 239	723	7 296	1 523	8 275	592
April	10 700	1 015	1 020	135	782	1 949	1 171	700	7 144	1 393	7 944	551

Jahr Monat	Personenkraftwagen (einschl. Dreiradfahrzeuge), Produktion												
	Bundes- republik Deutsch- land ⁴⁾	Ehem. DDR und Berlin (Ost)	Frankreich	Groß- britannien und Nordirland	Italien	Spanien	Tschecho- slowakei	Brasilien ⁵⁾	Kanada	Mexiko ⁵⁾	Vereinigte Staaten ⁶⁾	Japan	Australien ⁵⁾
	1 000												
1986 MD	356	18,2	251	85	137	108	15,4	39,9	88,4	16,5	626	651	26,5
1987 MD	362	18,1	274	95	142	119	14,4	33,1	67,5	19,0	590	658	25,2
1988 MD	359	18,2	288	102	157	131	13,7	32,9	84,0	29,0	592	683	26,2
1989 MD	378	18,2	306	108	164	141	15,7	26,1	82,0	37,9	567	754	27,7
1990 MD	385	...	292	108	156	145	15,9	22,3	78,4	51,2	504	829	30,1
1991 MD	386	...	283	107	...	145	14,7	...	74,2	813	25,9
1991 Februar	412	...	246	109	130	143	18,3	15,6	51,7	51,7	411	837	25,0
März	425	...	264	124	157	134	16,9	18,1	77,3	51,0	436	856	22,1
April	450	...	298	111	153	160	17,7	13,6	87,3	62,0	460	771	21,9
Mai	389	...	292	112	168	165	17,6	20,4	97,6	62,8	518	772	30,2
Juni	427	...	324	125	135	166	17,3	26,5	100,2	66,7	485	793	24,7
Juli	311	102	165	178	12,4	30,9	53,8	66,7	360	919	26,7
August	255	...	423	57	1	39	11,9	32,0	76,9	58,7	417	671	27,6
September	373	...	335	132	157	177	11,9	26,5	83,1	63,4	473	811	22,3
Oktober	423	...	344	97	151	205	9,6	29,4	84,0	77,9	572	884	26,0
November	420	...	300	116	12,0	30,6	62,7	68,6	462	871	23,9
Dezember	310	...	278	79	10,3	...	51,5	798	16,7
1992 Januar	416	...	335	95	52,3	767	...
Februar	431	...	314	115	66,5	785	...
März	474
April

Jahr Monat	Lastkraftwagen, Produktion ⁷⁾												
	Bundes- republik Deutsch- land ⁸⁾	Ehem. DDR und Berlin (Ost)	Frankreich	Groß- britannien und Nordirland ⁹⁾	Italien	Spanien	Tschecho- slowakei	Brasilien	Kanada	Mexiko ⁵⁾	Vereinigte Staaten ⁶⁾	Japan	Australien ⁵⁾
	1 000												
1986 MD	17,4	3,7	44,0	19,1	14,9	14,4	7,5	52,5	65,4	8,0	283	370	1,8
1987 MD	15,4	3,5	43,9	20,6	16,7	20,7	7,5	47,6	68,8	6,0	318	362	1,7
1988 MD	16,4	3,3	47,1	26,5	19,2	26,1	7,3	59,5	76,7	12,4	343	368	2,6
1989 MD	17,4	3,2	50,8	28,2	20,8	26,6	7,6	60,4	79,1	15,8	339	330	2,3
1990 MD	29,1	...	47,0	22,8	21,7	25,2	5,2	56,0	67,3	10,3	310	294	1,9
1991 MD	42,5	18,5	65,8	292	1,5
1991 Februar	32,0	...	47,3	19,1	22,1	13,7	4,5	39,7	52,8	10,8	202	299	1,1
März	32,5	...	50,3	20,9	23,3	17,3	4,2	49,9	59,5	9,3	238	321	1,2
April	35,5	...	46,6	18,4	23,5	22,0	3,4	35,9	67,2	11,1	300	287	1,1
Mai	31,2	...	43,8	17,2	24,9	20,4	3,4	56,6	77,1	11,2	337	281	1,6
Juni	33,2	...	43,1	19,0	22,3	21,1	2,9	64,4	78,9	11,2	323	292	1,5
Juli	27,8	16,5	24,1	...	1,1	74,2	43,2	13,3	230	328	1,5
August	27,6	...	53,9	8,8	3,5	...	1,7	66,2	63,9	10,8	277	233	1,5
September	33,1	...	48,7	17,6	24,8	...	1,9	65,0	73,7	12,6	326	284	1,4
Oktober	36,4	...	50,5	20,5	25,7	...	1,4	70,6	81,6	15,2	378	315	1,6
November	36,3	...	35,2	27,8	62,7	77,1	13,5	30,3	288	1,0
Dezember	29,5	...	42,3	17,1	1,8	...	58,8	274	0,8
1992 Januar	34,1	...	49,6	16,8	84,5
Februar	35,4	...	49,2	21,7	87,2
März	36,1
April

1) Gesamte Rohstahlerzeugung (Rohstahlblöcke und Rohstahlguß) ohne Schweißstahl. — 2) Ab September 1991 ohne Baltische Staaten; ab Januar 1992 ohne Baltische Staaten und Georgien. — 3) Wirtschaftsjahre, die am 30.6. des angegebenen Jahres enden. — 4) Einschl. Kombinationskraftwagen. — 5) Einschl. Montage. — 6) Absatz. — 7) Einschl. Omnibusse und Spezialkraftfahrzeuge für den Straßenverkehr. — 8) Ohne Kommunalfahrzeuge; ab 1986 nur Lkw bis 6 t. — 9) Ab 1989 einschl. Montage.

11 Produktion ausgewählter Erzeugnisse

Jahr Monat	Elektrizitätserzeugung 1)												
	Bundes- republik Deutsch- land 2)	Ehem. DDR und Berlin (Ost)	Belgien	Bulgarien	Dänemark	Finnland 3)	Frankreich	Griechen- land	Groß- britannien und Nordirland 4)	Irland	Italien	Jugo- slawien 5)	Luxemburg
	I + Ö	I + Ö	I + Ö	I + Ö	I + Ö	I + Ö	I + Ö	I + Ö	I + Ö	I + Ö	I + Ö	I + Ö	I + Ö
Mill. kWh													
1986 MD	33 924	9 608	4 802	3 485	2 560	3 905	28 586	2 353	24 846	1 026	15 749	6 448	48
1987 MD	34 873	9 515	5 281	3 622	2 269	4 225	29 383	2 278	25 161	1 073	16 748	6 731	86
1988 MD	35 931	9 866	5 446	3 701	2 333	4 263	32 661	2 784	25 678	1 102	16 963	6 909	111
1989 MD	36 710	9 915	5 624	3 694	1 920	4 230	33 846	2 862	26 011	1 162	17 572	6 919	115
1990 MD	37 258	9 774	5 904	3 511	2 136	4 303	34 935	2 909	26 505	1 214	18 077	6 871	115
1991 MD	45 192	—	5 995	3 243	3 040	—	37 879	2 973	26 684	1 269	18 364	—	116
1991 Februar	48 959	—	6 535	3 941	3 186	5 200	43 168	2 916	30 611	1 317	18 674	7 366	87
1991 März	—	—	6 275	3 243	3 146	4 898	37 388	2 863	32 975	1 318	18 466	7 551	106
1991 April	43 604	—	5 759	3 395	2 845	4 502	36 326	2 760	24 348	1 207	17 259	7 022	98
1991 Mai	42 774	—	5 789	2 811	3 018	4 479	35 482	2 748	23 130	1 217	17 926	7 228	123
1991 Juni	40 643	—	5 475	2 565	2 631	3 504	32 625	2 814	27 067	1 120	17 450	6 210	128
1991 Juli	39 149	—	5 261	2 631	1 700	3 842	33 413	3 147	20 501	1 182	18 872	5 746	131
1991 August	38 287	—	5 328	2 442	2 871	3 860	31 004	3 085	19 784	1 142	15 575	—	127
1991 September	41 165	—	5 396	2 521	3 017	4 302	33 326	2 916	26 193	1 191	18 337	—	136
1991 Oktober	46 415	—	6 058	2 929	3 294	4 819	38 377	2 955	24 679	1 325	19 006	—	122
1991 November	48 418	—	6 422	3 585	3 631	—	41 635	2 933	27 230	1 389	19 170	—	114
1991 Dezember	48 591	—	6 860	4 054	3 652	5 123	46 151	3 383	34 416	1 379	19 775	—	119
1992 Januar	—	—	7 112	—	3 516	—	—	—	27 835	1 553	20 497	—	101
1992 Februar	—	—	6 516	—	2 646	5 084	—	—	28 778	1 331	—	—	107
1992 März	—	—	—	—	—	—	—	—	—	—	—	—	—
1992 April	—	—	—	—	—	—	—	—	—	—	—	—	—

Jahr Monat	Elektrizitätserzeugung 1)												
	Niederlande	Norwegen	Österreich	Polen	Portugal	Schweden 6)	Schweiz	Ehem. Sowjetunion	Spanien	Tschecho- slowakei	Türkei	Ungarn	Südafrika
	I + Ö	I + Ö	I + Ö	I + Ö	I + Ö	I + Ö	I + Ö	I + Ö	I + Ö	I + Ö	I + Ö	I + Ö	I + Ö
Mill. kWh													
1986 MD	5 594	8 030	3 678	11 691	1 685	11 502	4 571	133 244	10 643	7 085	3 308	2 338	12 210
1987 MD	5 703	8 693	4 209	12 153	1 604	10 802	4 716	138 744	10 787	7 152	3 693	2 473	12 550
1988 MD	5 801	9 170	4 084	12 028	1 874	12 451	4 793	142 090	11 543	7 286	3 968	2 430	13 062
1989 MD	6 096	9 990	4 181	12 124	2 127	11 612	4 648	143 500	12 216	7 438	4 337	2 464	13 527
1990 MD	5 970	10 132	4 201	11 362	2 352	11 834	4 650	143 990	12 549	7 219	4 795	2 364	12 270
1991 MD	6 177	—	—	11 218	2 427	11 868	—	139 003	12 975	6 948	—	2 477	—
1991 Februar	6 311	11 625	4 251	12 941	2 510	13 875	—	153 882	13 591	7 716	4 528	2 804	10 940
1991 März	6 294	10 916	4 228	12 796	2 483	13 883	—	158 949	12 515	7 769	—	2 678	12 409
1991 April	5 706	9 803	3 972	11 275	2 239	11 750	—	136 378	12 430	7 017	4 093	2 462	12 157
1991 Mai	5 813	—	4 224	10 577	2 343	9 984	—	128 490	12 652	6 886	4 827	2 360	12 347
1991 Juni	5 657	7 323	4 548	9 173	2 274	9 378	—	118 714	11 807	6 022	4 485	2 025	—
1991 Juli	5 744	—	4 937	8 979	2 446	9 400	—	124 849	13 348	5 498	5 247	2 036	—
1991 August	5 727	—	4 412	9 025	2 183	9 394	—	125 580	11 854	5 839	5 397	1 909	—
1991 September	5 885	—	3 681	9 282	2 277	9 847	—	120 936	12 792	6 048	5 129	2 013	—
1991 Oktober	6 711	—	4 177	11 239	2 460	12 321	—	133 507	13 069	7 125	5 291	2 580	—
1991 November	6 737	—	4 042	12 093	2 517	13 373	—	143 920	12 962	—	5 325	2 802	—
1991 Dezember	6 780	—	—	13 268	2 654	14 180	—	155 510	13 831	7 723	5 643	3 073	—
1992 Januar	6 994	—	—	13 354	2 895	14 569	—	—	15 530	—	5 651	3 244	—
1992 Februar	—	—	—	12 240	2 373	—	—	—	14 303	—	—	2 903	—
1992 März	—	—	—	12 497	—	—	—	—	—	—	—	—	—
1992 April	—	—	—	—	—	—	—	—	—	—	—	—	—

Jahr Monat	Elektrizitätserzeugung 1)												
	Tunesien	Argentinien	Brasilien	Kanada 3)	Mexiko 3) 7)	Vereinigte Staaten 3) 7)	China 8)	Indien 9)	Japan 7) 9)	Korea, Republik	Taiwan	Australien 10)	Neuseeland
	Ö	Ö	I + Ö	I + Ö	I + Ö	I + Ö	Ö	Ö	I + Ö	I + Ö	Ö	I + Ö	Ö
Mill. kWh													
1986 MD	312	3 749	16 779	39 049	8 093	216 610	37 458	15 626	55 981	4 167	4 919	10 638	2 163
1987 MD	334	4 005	16 862	41 361	8 733	226 561	41 442	16 824	58 248	6 166	5 460	11 148	2 245
1988 MD	357	3 872	17 833	42 164	9 155	239 875	49 460	18 427	62 811	7 122	5 970	11 406	2 292
1989 MD	374	3 875	18 478	41 628	9 842	248 765	49 549	20 428	66 563	7 873	6 409	12 071	2 349
1990 MD	411	3 917	18 516	40 149	10 206	252 588	51 500	22 025	71 439	8 972	6 862	12 746	2 456
1991 MD	—	—	—	40 821	—	235 131	55 768	—	—	9 885	7 470	12 980	2 492
1991 Februar	384	—	—	42 162	8 565	210 497	47 090	21 816	61 981	8 405	5 444	12 015	2 142
1991 März	412	—	—	44 260	9 644	221 117	54 970	24 373	64 619	9 639	6 894	12 888	2 377
1991 April	374	—	—	38 660	10 158	208 936	53 450	23 005	54 051	9 298	6 901	12 431	2 438
1991 Mai	391	—	—	37 122	10 744	233 991	56 480	23 238	59 390	9 773	7 963	13 499	2 598
1991 Juni	405	4 300	—	35 042	10 342	248 165	54 640	21 647	64 873	9 796	8 291	13 014	2 719
1991 Juli	475	—	—	36 861	10 133	271 492	57 830	23 409	74 573	10 587	9 017	14 296	2 924
1991 August	471	4 424	—	38 383	10 637	267 698	58 120	23 401	71 387	10 480	8 950	14 125	2 688
1991 September	—	—	—	36 710	9 832	233 897	56 090	23 628	66 684	9 658	8 005	12 905	2 446
1991 Oktober	432	—	—	40 366	10 245	223 180	57 360	24 928	62 337	10 180	7 376	13 005	2 537
1991 November	—	—	—	42 731	—	221 029	57 950	23 268	61 685	10 426	7 018	12 545	2 410
1991 Dezember	—	—	—	47 624	—	233 583	60 080	—	—	10 768	7 088	12 600	2 339
1992 Januar	—	—	—	49 924	—	243 877	57 670	—	—	—	7 114	12 876	—
1992 Februar	—	—	—	—	—	—	—	—	—	—	5 947	12 486	—
1992 März	—	—	—	—	—	—	—	—	—	—	—	—	—
1992 April	—	—	—	—	—	—	—	—	—	—	—	—	—

1) I = Produktion industrieller Stromerzeugungsanlagen vorwiegend zum Eigenverbrauch. Ö = Produktion der Elektrizitätswerke für die öffentliche Versorgung. — 2) Ab 1991 Angaben nach dem Gebietsstand ab dem 3.10.1990. — 3) Netto-Produktion (Kanada: nur bei Monatsangaben). — 4) Angaben für März, Juni, September und Oktober sind 5 Wochenperioden. — 5) Einschl. Bosnien-Herzegowina, Kroatien und Slowenien. — 6) Nettoproduktion (nur bei Monatsangaben, ohne Wasserkraftwerke). — 7) Nur Ö.: Vereinigte Staaten bei Monatsangaben und 1989, Japan bei Monatsangaben. — 8) Ohne Taiwan. — 9) Wirtschaftsjahr beginnt am 1.4. des angegebenen Jahres. — 10) Wirtschaftsjahre, die am 30.6. des angegebenen Jahres enden.

12 Fertiggestellte Wohnungen

Vorbemerkung: Unter Wohneinheit versteht man einen Raum oder mehrere Räume in einem ständigen Wohngebäude oder einem für Wohnzwecke abgetrennten Teil eines Nichtwohngebäudes, die der privaten Nutzung und keinem anderen Zweck dienen. Die Wohneinheit hat einen gesonderten Ausgang zur Straße, zu einem Treppenhaus o. ä.

Jahr Monat	Bundes- republik Deutschland 1)	Ehem. DDR und Berlin (Ost)	Belgien 2)	Bulgarien	Dänemark 1)	Finnland	Frankreich 1) 3)	Griechen- land 4)	Groß- britannien 5)	Irland 1)	Jugoslawien 1) 6)	Niederlande 1) 7)	Norwegen
1986 MD	20 995	9 712	2 037	4 516	2 310	3 493	19 773	9 136	16 497	1 890	3 699	8 611	1 972
1987 MD	18 112	9 146	2 445	5 134	2 321	3 636	20 920	9 036	16 898	1 588	4 104	9 174	2 358
1988 MD	17 385	8 722	2 952	5 232	2 116	3 765	23 889	8 920	17 962	1 305	3 175	9 871	2 548
1989 MD	19 885	7 696	3 558	3 378	2 158	1 618	22 066	9 777	15 405	1 520	910	9 269	2 332
1990 MD	21 374	5 206	3 422	2 181	2 269	...	21 368	...	15 256	1 828	780	8 115	2 209
1991 MD	26 212	...	3 605	20 772	...	14 359	1 614
1991 Januar	8 668	...	3 707	597	1 466	...	23 790	...	12 958	3 168	1 359
Februar	8 632	...	2 296	638	1 629	1 371 a)	19 062	...	12 662	1 595 a)	463 a)	3 489	1 542
März	8 287	...	3 755	1 081	1 589	...	19 551	...	14 367	4 518	1 667
April	8 527	...	3 551	...	1 405	...	17 553	...	13 619	5 599	1 762
Mai	10 189	...	4 228	...	1 627	1 689 a)	14 950	...	14 251	1 385 a)	399 a)	7 089	...
Juni	11 381	...	5 227	...	2 002	...	28 773	...	14 548	7 101	1 479
Juli	12 612	...	3 094	...	1 323	...	20 942	...	15 662	7 868	1 369
August	13 925	...	3 024	...	1 202	951 a)	22 156	...	13 960	1 745 a)	522 a)	5 477	...
September	15 197	...	4 453	1 933	15 197	...	14 265	1 433
Oktober	19 843	...	2 680	2 100	22 715	...	16 299	1 927
November	18 718	...	4 533	1 225	22 449	...	15 492	1 729 a)	1 875
Dezember	178 565	...	2 712	4 502	22 127	...	14 220
1992 Januar	3 432	14 549
Februar	13 594
März

Jahr Monat	Polen 8)	Portugal	Schweden	Schweiz	Spanien 1)	Tschecho- slowakei	Türkei 9)	Marokko 1) 9) 10)	Südafrika 9) 11)	Chile 10)	Kanada
1986 MD	10 463	2 422	2 399	1 756	16 253	6 320	14 085	4 326	2 301	3 528	15 383
1987 MD	10 017	2 464	2 574	1 456	16 408	6 443	15 923	...	2 756	4 005	18 192
1988 MD	10 302	2 832	3 088	1 489	19 180	6 699	17 124	18 044
1989 MD	7 596	3 041	3 791	1 388	37 740	7 247	20 873	6 877	17 900
1990 MD	11 184	3 418	3 725	1 506	23 394	5 775	2 986	6 552	15 100
1991 MD	11 242	...	4 900	5 211	13 000
1991 Januar	8 200	...	5 805	...	21 890	...	19 366	...	1 857	...	5 900
Februar	8 300	3 336 a)	5 300	1 318 a)	22 420	3 292 a)	12 463	...	2 372	6 289	5 900
März	7 200	...	4 500	...	25 710	...	12 837	6 869	5 900
April	8 400	...	4 900	...	25 750	2 947	6 310	15 500
Mai	8 300	3 505 a)	4 700	...	23 920	4 810 a)	16 037	...	2 732	6 261	15 500
Juni	13 200	...	4 400	...	25 860	...	16 348	...	2 505	8 254	15 500
Juli	9 800	...	2 700	21 892	...	2 559	7 887	16 200
August	8 300	3 480 a)	4 700	23 498	5 697	16 200
September	9 800	...	5 100	21 246	8 786	16 200
Oktober	9 900	...	5 800	22 657	14 500
November	11 300	...	5 700	21 698	14 500
Dezember	32 200	...	5 400	25 898	14 500
1992 Januar	7 300	9 100
Februar	9 500	9 100
März	25 200	9 100

Jahr Monat	Kuba 5)	Panama 5) 12)	Puerto Rico 10)	Venezuela 4)	Vereinigte Staaten 2) 5)	Israel 13)	Japan 1) 2)	Syrien 3) 10)	Australien	Fidschi 14)	Neuseeland 5) 10) 15)
1986 MD	2 153	288	707	1 720	151 000	1 588	128 006	3 888	10 612	47	1 677
1987 MD	2 224	352	976	1 828	137 000	1 783	153 192	4 631	9 576	41	1 637
1988 MD	2 112	...	903	...	124 000	1 703	153 014	1 580	11 288	23	1 591
1989 MD	114 700	...	146 105	...	13 378	...	1 900
1990 MD	908	...	99 400	1 660	153 050	...	12 083	18	1 845
1991 MD	84 500	...	124 068	...	11 235	...	1 455
1991 Januar	...	207	757	...	82 100	...	110 182	...	9 189	...	1 266
Februar	...	75	499	...	72 100	2 230 a)	114 704	...	9 860	25 a)	1 278
März	...	63	944	...	87 200	...	122 045	...	9 770	...	1 467
April	...	45	764	...	100 000	...	132 643	...	10 045	...	1 391
Mai	...	22	1 063	...	97 700	2 570 a)	126 191	...	12 568	...	1 588
Juni	...	192	1 214	...	103 400	...	139 357	...	10 310	...	1 290
Juli	...	29	642	...	103 500	...	133 328	...	12 740	...	1 468
August	...	128	777	...	94 700	4 100 a)	120 480	...	12 287	11 a)	1 397
September	...	223	792	...	86 600	...	121 623	...	12 136	...	1 643
Oktober	...	199	532	...	101 800	...	123 874	...	13 232	...	1 647
November	75 600	...	121 675	...	11 961	...	1 552
Dezember	674	...	65 600	...	122 715	...	10 716	...	1 475
1992 Januar	818	...	71 600	...	93 187	...	10 605	...	1 166
Februar	869	...	80 100	11 453	...	1 374
März	112 700	13 409	...	1 600

1) Einschl. Restaurationen; Dänemark: bis 1987. — 2) Begonnene Wohnungen; Belgien: jedoch ohne Anbauten. — 3) Ausgeschlossen: Einzelzimmer ohne Küchen; Frankreich: bis 1986. — 4) Private Baugenehmigungen. — 5) Wohnungen in Wohngebäuden. — 6) Von Staatsunternehmen ausgeführte Fertigstellungen; einschl. Bosnien-Herzegowina, Kroatien und Slowenien. — 7) Nur Fertigstellungen im Wert von 20 000 Gulden oder mehr. — 8) Ab 1985: nur von Staatsunternehmen ausgeführte Fertigstellungen. — 9) Wohnungen in Städten. — 10) Baugenehmigungen. — 11) Private Bauvorhaben. — 12) Private Bauvorhaben sowie alle begonnenen öffentlichen Genehmigungen, jedoch ohne Anbauten. — 13) Einschl. israelische Siedlungen in verwalteten Gebieten. — 14) Ausgegebene Abschlussscheinigungen. — 15) Wirtschaftsjahre, die am 1. April des angegebenen Jahres beginnen.

a) Monatsdurchschnitt für ein Vierteljahr.

13 Ein- und Ausfuhrwerte

Mill.

Vorbemerkung: Wenn nicht anders vermerkt, Warenhandel einschl. Veredelungsverkehr, jedoch ohne unmittelbare Durchfuhr, Gold in Barren und Münzen, Banknoten und anderes Papiergeld sind ausgeschlossen. Unter den hier angewandten Begriff „Goldbarren“ fallen sowohl geläutertes Gold, d.h. Gold für den Bedarf der Banken und für Münzzwecke, ungeläutertes Gold einschl. des gewinnbaren Goldinhaltes (von Erzen, Konzentraten, Staub, Kupfer und mit anderen Metallen gemischten Barren), wie auch Abfall, Juwelierkehrschutt, anderes Gold in rohem Zustand. Dagegen fallen Goldschmuck, Goldblatt und andere Erzeugnisse unter „Waren“. Die Ein- und Ausfuhr sind grundsätzlich mit den Grenzübergangswerten, d.h. Werte frei Grenze (Einfuhr: cif – cost, insurance, freight –; Ausfuhr: fob – free on board –) angegeben.

Abkürzungen: G = Generalhandel (Einfuhr für den inländischen Verbrauch und Einfuhr zur Lagerung; Ausfuhr von inländischen Erzeugnissen einschl. aller Wiederausfuhr. Umladungen unter Zollüberwachung sind ausgeschlossen). S = Spezialhandel (Unmittelbare Einfuhr sowie die Einfuhr von Waren aus Zoll-, Zollvermerk- und Freihandelsländern; Ausfuhr von inländischen Erzeugnissen einschl. wiederausgeführten Waren, die für den inländischen Verbrauch eingeführt waren). N = National (Ausfuhr von inländischen Erzeugnissen).

Jahr Monat	OECD-Länder 1)		Europäische Gemeinschaft 2)		Bundesrepublik Deutschland 3)		Belgien – Luxemburg		Bulgarien		Dänemark		Finnland	
	Einfuhr	Ausfuhr	Einfuhr	Ausfuhr	Einfuhr	Ausfuhr	Einfuhr	Ausfuhr	Einfuhr 4)	Ausfuhr	Einfuhr	Ausfuhr	Einfuhr	Ausfuhr
					S		S		G		S		G	
	US-Dollar				Deutsche Mark		Belg. Francs		Lew		Dän. Kronen		Finnmark	
1986 MD	127 370	123 974	64 618	66 263	34 231	43 703	255 433	255 858	1 196	1 113	15 395	14 310	6 469	6 892
1987 MD	150 959	145 012	79 259	79 750	33 961	43 862	259 175	258 350	1 165	1 151	14 500	14 600	6 900	7 130
1988 MD	170 683	165 858	89 397	88 400	36 420	47 200	282 790	281 860	1 152	1 196	14 540	15 200	7 680	7 740
1989 MD	184 883	177 952	96 635	94 559	42 020	53 317	323 670	328 600	1 046	1 126	16 280	17 130	8 790	8 320
1990 MD	212 911	205 426	117 322	114 193	45 687	53 484	334 310	328 690	847	875	16 320	18 040	8 590	8 440
1991 MD	214 267	209 659	120 236	114 079	52 583	53 907	342 030	333 460	3 761	4 781	17 200	19 100	7 310	7 740
1991 Januar	236 450	225 325	137 466	127 919	54 029	54 510	373 800	363 700			16 930	17 910	7 500	7 690
Februar	225 041	220 328	130 710	125 148	48 703	51 154	327 100	320 100	1 992*)	1 757*)	15 790	17 400	7 220	6 950
März	209 073	208 800	118 221	115 249	52 205	54 553	356 100	354 400			15 660	18 360	7 550	7 670
April	209 874	203 551	117 650	109 552	54 161	52 931	353 200	350 200			18 090	19 550	7 870	8 700
Mai	210 834	204 589	117 832	109 736	54 196	53 247	342 700	336 900	4 245*)	5 323*)	17 920	19 210	7 180	7 650
Juni	199 324	196 986	110 549	104 577	52 082	52 443	346 200	341 300			16 990	19 950	6 210	5 290
Juli	210 861	203 248	117 194	108 634	57 181	57 244	331 500	330 200			16 700	16 720	7 070	8 030
August	205 354	204 283	113 471	110 544	47 465	50 112	291 600	242 800	3 101*)	5 359*)	16 520	18 910	6 710	7 060
September	213 207	206 197	118 536	110 899	50 473	51 798	352 900	346 200			17 530	20 680	7 140	8 160
Oktober	216 116	212 505	118 086	113 650	57 427	58 890	369 800	381 300			19 700	20 920	7 850	8 500
November	220 901	218 389	124 598	118 760	53 449	56 149	334 400	330 100	5 706*)	6 683*)	17 960	20 700	7 270	8 970
Dezember	219 583	218 353	124 211	121 084	49 622	53 851	324 800	306 700			16 640	18 900	8 160	8 210
1992 Januar	220 796	220 417	126 241	120 791	54 330	54 375	345 800	337 000	16 280	18 990	7 230	7 580
Februar	218 090	221 406	124 769	119 789	52 745	54 961	...	323 160	16 170	19 120	7 750	8 280
März	58 030	62 966	8 150	9 350

Jahr Monat	Frankreich		Griechenland		Großbritannien und Nordirland ⁵⁾		Irland		Island		Italien	
	Einfuhr ⁴⁾	Ausfuhr	Einfuhr	Ausfuhr	Einfuhr	Ausfuhr	Einfuhr	Ausfuhr	Einfuhr	Ausfuhr	Einfuhr	Ausfuhr
	S		S		G		G		S		S	
	Franz. Francs		Drachmen		Pfund Sterling		Irische Pfund		Isländ. Kronen		Ital. Lire ⁶⁾	
1986 MD	72 000	71 970	131 900	65 833	7 172	6 068	719	782	3 826	3 632	12 420	12 110
1987 MD	76 710	74 080	155 600	79 600	7 836	6 657	763	894	5 103	4 423	13 466	12 538
1988 MD	85 870	83 140	146 500	84 700	8 864	6 791	851	1 025	5 748	5 140	15 006	13 931
1989 MD	98 980	95 270	218 800	102 600	10 063	7 767	1 024	1 216	6 689	6 699	17 476	16 066
1990 MD	102 230	98 100	261 500	105 700	10 440	8 636	1 040	1 195	8 052	7 719	18 136	16 967
1991 MD	104 270	101 750			9 905	8 726	1 072	1 252	8 463	7 630	18 814	17 479
1991 Januar	108 590	98 770	273 400	115 600	9 921	7 941	1 049	1 118	6 254	5 479	20 368	15 371
Februar	100 990	98 080	294 600	101 100	8 845	7 865	1 059	1 127	7 191	6 119	18 362	17 426
März	108 510	104 870	287 100	88 500	10 005	8 312	1 118	1 275	7 906	9 919	17 601	17 061
April	108 480	106 610	294 200	131 000	10 041	9 199	1 068	1 126	11 288	7 127	19 795	17 467
Mai	101 770	96 490	287 500	120 000	10 097	8 869	1 133	1 323	8 604	9 026	20 403	17 203
Juni	105 260	105 310	325 300	135 100	9 983	8 381	1 017	1 327	9 826	8 730	19 001	19 408
Juli	113 580	109 610	279 600	164 100	10 467	9 237	1 080	1 238	8 599	8 148	20 113	20 255
August	77 760	75 220	289 600	132 500	9 401	7 803	960	1 081	9 402	7 874	11 174	11 514
September	105 370	102 360	301 700	133 100	9 661	8 372	1 070	1 366	6 858	6 994	19 877	16 862
Oktober	114 590	120 640	324 300	143 100	10 829	9 695	1 212	1 399	9 805	7 645	21 348	19 946
November	104 590	105 380	350 100	140 300	10 375	9 311	1 154	1 433	8 071	7 716	19 485	17 096
Dezember	101 750	99 650			9 237	9 722	946	1 212	7 738	6 783	18 242	20 137
1992 Januar	102 290	102 270			9 495	7 778	1 068	1 288	6 003	4 811	19 591	16 446
Februar	103 790	103 200			9 870	8 443	1 073	1 381			19 759	17 548
März	114 960	118 910			10 908	9 451					21 063	18 618

1) Mitglieder der Europäischen Gemeinschaft sowie Mitglieder der EFTA; außerdem Australien, Japan, Kanada, Neuseeland, Türkei und Vereinigte Staaten. – 2) Ab 1986: Einschl. Portugal und Spanien. – 3) Ohne den Warenverkehr mit der ehem. DDR und Berlin (Ost). Ohne Gold. – 4) Einfuhr fob. – 5) Ab 1988 ohne Gold. – 6) Milliarden.
a) Monatsdurchschnitt für ein Vierteljahr.

Aktueller Zahlenspiegel
13 Ein- und Ausfuhrwerte
Mill.

Jahr Monat	Jugoslawien ¹⁾		Niederlande		Norwegen ²⁾		Österreich		Polen		Portugal	
	Einfuhr	Ausfuhr	Einfuhr	Ausfuhr	Einfuhr	Ausfuhr	Einfuhr	Ausfuhr	Einfuhr	Ausfuhr	Einfuhr	Ausfuhr
	S		S		G		S		G		S	
	Jugosl. Dinare		Niederl. Gulden		Norw. Kronen		Schillinge		Zloty ³⁾		Escudos	
1986 MD	37	33	15 421	16 440	12 504	11 154	34 006	28 523	168	176	116 300	89 900
1987 MD	82	76	15 404	15 668	12 670	12 050	34 300	28 500	248	270	155 400	107 300
1988 MD	287	276	16 362	16 978	12 590	12 180	37 600	31 900	456	501	188 900	125 700
1989 MD	3 866	3 462	18 416	19 045	13 620	15 600	42 900	35 800	1 285	1 623	246 700	166 600
1990 MD	19 251	15 453	19 101	19 940	14 170	17 630	46 400	38 800	7 743	11 338	295 000	193 800
1991 MD	19 551	20 734	13 610	18 350	49 300	39 900	13 895	13 143	314 300	195 600
1991 Januar	20 699	17 770	19 436	20 768	13 680	19 920	43 100	36 900	8 370	5 987	325 500	192 300
Februar	23 210	19 159	19 188	19 293	12 160	16 660	46 300	37 500	10 138	10 178	290 400	190 700
März	20 807	19 436	20 215	22 964	12 990	17 500	49 800	40 800	12 388	10 910	308 900	204 400
April	29 453	23 077	19 955	19 940	17 250	20 080	58 500	41 200	12 440	10 296	354 300	193 000
Mai	33 368	32 146	20 141	21 393	12 800	18 580	46 400	38 800	11 377	12 755	326 500	204 800
Juni	29 778	26 724	19 259	20 503	12 640	18 380	50 200	41 700	11 084	13 371	303 000	187 700
Juli	15 269	20 331	20 643	20 870	12 130	17 990	51 100	42 800	12 031	12 187	377 700	231 700
August	17 308	18 613	11 910	14 420	43 000	32 700	9 919	11 123	240 900	151 400
September	19 447	20 394	12 780	20 510	50 200	39 900	12 851	12 746	283 800	177 600
Oktober	21 390	23 055	16 430	19 480	53 700	46 800	13 664	13 051	348 300	226 600
November	19 235	21 830	16 090	18 050	49 100	41 800	12 043	14 023	307 300	204 600
Dezember	18 392	19 184	12 420	18 690	50 600	38 100	40 439	31 089	305 000	182 300
1992 Januar	19 381	21 264	12 300	17 820	41 700	37 500	300 500	227 400
Februar	19 466	20 486	47 200	40 300	305 200	211 500
März

Jahr Monat	Schweden		Schweiz		Spanien ⁴⁾		Türkei		Ungarn		Ägypten	
	Einfuhr	Ausfuhr	Einfuhr	Ausfuhr	Einfuhr	Ausfuhr	Einfuhr	Ausfuhr	Einfuhr ⁵⁾	Ausfuhr	Einfuhr	Ausfuhr
	G		S		S		S		G		S	
	Schwed. Kronen		Schweizer Franken		Peseten		Türk. Pfund/Lira ³⁾		Forint		Ägypt. Pfund	
1986 MD	19 384	22 092	6 126	5 584	407 563	316 685	630	418	36 008	35 025	671	171
1987 MD	21 489	23 453	6 260	5 630	502 500	349 600	1 030	737	37 925	37 508	946	254
1988 MD	23 388	25 422	6 880	6 160	586 600	390 500	1 706	1 401	38 650	42 008	1 359	333
1989 MD	26 383	27 715	7 940	7 030	699 700	427 900	2 813	2 069	42 925	47 608	1 385	478
1990 MD	26 960	28 321	8 050	7 360	742 900	470 200	4 902	2 836	45 625	50 308	2 069	579
1991 MD	25 030	27 730	7 950	7 330	806 000	518 800	7 415	4 779
1991 Januar	26 180	27 870	7 370	6 800	812 200	488 800	5 022	3 194
Februar	24 440	27 350	7 700	6 980	725 400	522 600	4 445	3 264	1 640 ^{a)}	571 ^{a)}
März	25 950	29 750	8 410	7 350	742 600	511 300	6 407	4 482
April	26 690	30 480	8 780	7 690	920 100	573 300	4 960	3 345	1 394	588
Mai	26 790	27 820	8 240	7 500	806 500	523 300	7 215	4 212	2 085	...
Juni	22 410	29 650	7 990	7 230	807 700	518 500	6 852	4 064	1 737	831
Juli	20 320	21 930	8 370	7 570	863 600	518 800	7 706	4 347	72 800	60 400	2 143	689
August	24 280	22 990	6 510	5 740	577 000	322 300	7 830	4 817	90 100	54 000
September	25 810	28 440	7 970	7 600	771 000	469 800	8 099	5 359	59 600	62 100
Oktober	28 540	31 120	8 560	8 410	933 000	612 800	9 030	6 420	71 900	65 300
November	25 970	29 650	7 850	8 020	900 100	610 000	9 467	6 594
Dezember	22 960	25 690	7 600	7 090	812 800	554 200	11 906
1992 Januar	21 900	27 100	7 070	7 160	789 400	470 900
Februar	23 800	28 200	7 870	7 670	827 200	588 700
März	27 000	30 800	8 960	8 310

Jahr Monat	Kamerun ⁶⁾		Kenia		Marokko		Nigeria		Südafrika ⁷⁾		Tunesien	
	Einfuhr	Ausfuhr	Einfuhr	Ausfuhr	Einfuhr	Ausfuhr	Einfuhr	Ausfuhr	Einfuhr	Ausfuhr	Einfuhr	Ausfuhr
	S		G		S		G		G		G	
	CFA-Francs		Kenia-Schillinge		Dirham		Naira		Rand		Tunes. Dinare	
1986 MD	49 203	22 637	2 180	1 622	2 884	1 842	498	754	2 477	3 512	191	117
1987 MD	43 849	20 731	2 409	1 316	2 939	1 949	1 309	2 465	2 598	3 654	209	148
1988 MD	31 560	22 927	2 923	1 584	3 261	2 479	1 988	2 599	3 561	4 098	264	171
1989 MD	3 686	1 659	3 883	2 356	2 726	4 831	4 035	4 099	346	232
1990 MD	4 055	1 973	4 752	2 928	4 281	9 157	3 935	5 089	404	257
1991 MD	6 273	...	4 326	5 568	399	286
1991 Januar	4 823	2 887	4 045	2 267	5 130	5 010	411	247
Februar	3 784	2 204	5 094	2 672	5 273 ^{a)}	...	3 244	4 736	360	275
März	4 803	2 316	4 789	2 853	3 951	4 850	374	285
April	5 292	2 822	4 490	6 011	341	227
Mai	5 194	3 143	4 321	5 726	462	371
Juni	3 806	2 571	4 464	2 874	7 275	...	4 346	5 130	398	275
Juli	3 402	2 250	5 136	3 145	8 230	...	5 318	5 981	448	313
August	4 826	2 569	4 830	3 395	6 609	...	4 252	6 149	378	221
September	4 459	2 699	4 256	3 324	6 507	...	4 696	5 816	346	279
Oktober	6 618	...	4 530	6 974	424	349
November	7 131	...	3 843	5 549	418	312
Dezember	7 111	...	3 787	4 882	429	274
1992 Januar	5 560	...	4 521	...	434	276
Februar	3 984
März

1) Einschl. Bosnien-Herzegowina, Kroatien und Slowenien. — 2) Ohne Schiffe. — 3) Milliarden. — 4) Einschl. Balearen, Kanarische Inseln, Ceuta und Melilla. — 5) Einfuhr fob. — 6) Ohne Handel mit den Mitgliedsländern der Union Douanière et Economique de l'Afrique Centrale (UDEAC). — 7) Ohne den Handel innerhalb der Südafrikanischen Zollunion (Südafrika, Namibia, Lesotho, Botsuana und Swasiland); ohne Ausfuhr von Goldbarren und Münzgold.

a) Monatsdurchschnitt für ein Vierteljahr.

Aktueller Zahlenspiegel
13 Ein- und Ausfuhrwerte
Mill.

Jahr Monat	Argentinien		Brasilien		Chile		Guatemala		Kanada		Kolumbien	
	Einfuhr	Ausfuhr	Einfuhr 1)	Ausfuhr	Einfuhr	Ausfuhr	Einfuhr	Ausfuhr	Einfuhr 1)	Ausfuhr	Einfuhr	Ausfuhr
	S		S N		S		S		G		S	
	US-Dollar		US-Dollar		US-Dollar		US-Dollar		Kanad. Dollar		US-Dollar	
1986 MD	394	571	1 170	1 862	258	349	52	87	9 899	10 458	322	425
1987 MD	485	530	1 254	2 185	333	435	123	82	9 687	10 424	360	387
1988 MD	443	761	1 217	2 815	403	588	130	89	10 931	11 463	417	420
1989 MD	350	798	1 523	2 867	542	673	139	94	11 266	11 558	417	476
1990 MD	340	1 029	1 722	2 616	586	693	135	101	11 352	12 389	466	564
1991 MD	613	744	135	101	11 274	12 107
1991 Januar	1 592	2 924	649	713	132	87	11 001	11 669
1991 Februar	433 a)	783 a)	1 226	2 270	487	695	115	75	10 330	11 264
1991 März	1 507	2 612	575	816	145	93	11 216	11 994	380	501
1991 April	1 613	3 024	500	894	158	89	11 906	12 729	393	699
1991 Mai	1 577	2 912	599	791	149	94	11 778	13 086	436	645
1991 Juni	1 838	2 811	549	737	152	72	11 252	12 506	387	560
1991 Juli	1 792	2 561	641	719	10 761	11 266	531	590
1991 August	2 184	2 806	620	690	11 098	11 968	445	426
1991 September	1 682	2 070	623	745	11 424	11 870	430	621
1991 Oktober	2 219	2 664	788	801	12 883	13 090	415	613
1991 November	2 022	2 456	682	644	11 746	12 323
1991 Dezember	662	725	9 890	11 517
1992 Januar	746	792	11 233	11 871
1992 Februar	605	705
1992 März

Jahr Monat	Mexiko		Paraguay		Venezuela		Vereinigte Staaten 2)		China 3)		Indien	
	Einfuhr	Ausfuhr	Einfuhr	Ausfuhr	Einfuhr	Ausfuhr	Einfuhr	Ausfuhr	Einfuhr	Ausfuhr	Einfuhr	Ausfuhr
	G		S		G		G		G		G	
	Mex. Pesos 4)		Guaranies		Bolivar		US-Dollar		Renminbi Yuan		Ind. Rupien	
1986 MD	602	846	22 944	7 677	6 258	6 483	31 858	18 930	12 491	9 048	16 209	9 877
1987 MD	1 496	2 412	31 117	17 385	10 650	10 283	35 370	21 177	13 459	12 265	18 011	12 201
1988 MD	3 714	3 933	35 664	30 117	19 700	12 892	38 295	26 869	17 146	14 746	22 172	15 342
1989 MD	5 029	4 731	68 285	19 752	22 200	38 675	41 100	30 318	18 335	16 271	27 815	21 429
1990 MD	7 338	6 384	27 950	69 275	43 082	32 799	20 936	24 422	34 559	26 208
1991 MD	42 427	35 135	27 756	31 253
1991 Januar	41 980	33 150	16 040	20 770	41 315	30 417
1991 Februar	8 136 a)	6 423 a)	36 972	61 456	38 676	32 683	16 300	21 200	36 507	28 399
1991 März	42 223	75 698	40 412	36 797	25 810	27 900	36 252	34 274
1991 April	9 623	7 100	48 259	64 036	41 353	36 110	27 180	27 200	30 629	29 600
1991 Mai	9 495	7 221	53 152	65 647	41 908	36 136	27 390	30 640	32 010	27 088
1991 Juni	9 286	6 812	50 649	66 478	41 123	35 573	27 140	30 660	36 094	25 998
1991 Juli	...	6 879	60 005	72 685	43 104	33 507	27 590	33 300	33 779	33 192
1991 August	9 863	6 775	55 000	71 159	42 819	33 584	29 240	33 800	39 112	36 062
1991 September	9 568	6 887	59 900	67 900	43 311	34 508	29 180	32 500	40 673	37 069
1991 Oktober	...	7 672	65 200	80 000	48 397	37 923	27 620	32 690	42 599	34 897
1991 November	...	7 190	81 000	43 582	36 581	30 100	34 600	38 788	35 875
1991 Dezember	42 462	35 963	49 480	49 870
1992 Januar	41 559	34 600	15 700	36 400
1992 Februar
1992 März

Jahr Monat	Indonesien		Israel		Japan		Malaysia 5)		Pakistan		Philippinen	
	Einfuhr	Ausfuhr	Einfuhr	Ausfuhr	Einfuhr	Ausfuhr	Einfuhr	Ausfuhr	Einfuhr	Ausfuhr	Einfuhr	Ausfuhr
	S		S		G		G		G		G	
	US-Dollar		Neuer Schekel		Yen 4)		Malaysische Ringgit		Pak. Rupien		Philipp. Pesos	
1986 MD	893	1 340	1 341	887	1 796	2 941	2 327	2 943	7 441	4 695	8 944	8 115
1987 MD	1 074	1 428	1 908	1 123	1 811	2 775	2 661	3 769	8 443	6 049	12 323	9 686
1988 MD	1 104	1 622	2 001	1 299	2 001	2 828	3 608	4 605	9 890	6 779	15 354	12 346
1989 MD	1 370	1 847	2 298	1 715	2 415	3 152	5 072	5 652	12 204	8 054	20 251	14 077
1990 MD	1 819	2 140	2 774	1 967	2 821	3 455	6 593	6 629	13 345	10 112	26 498	17 588
1991 MD	2 229	2 658	3 530	16 784	12 950
1991 Januar	1 942	...	2 935	2 081	2 827	2 951	7 573	6 743	13 553	11 504	28 284	17 397
1991 Februar	2 097	2 343 a)	2 690	1 856	2 608	3 270	7 018	7 206	13 509	10 396	30 505	18 371
1991 März	2 206	...	3 632	2 333	2 821	3 962	8 812	7 668	15 633	12 268	32 001	20 567
1991 April	2 196	...	3 300	1 829	2 450	3 316	8 190	6 549	15 060	13 365	26 827	19 293
1991 Mai	2 322	...	3 841	2 184	2 795	3 370	8 378	7 880	17 671	14 577	29 284	18 823
1991 Juni	2 224	2 433	4 026	2 262	2 530	3 539	8 299	7 547	15 301	18 029	29 737	21 010
1991 Juli	2 177	2 538	3 709	2 299	2 778	3 693	9 409	8 483	20 180	11 030	30 140	21 592
1991 August	1 973	2 414	3 360	1 963	2 617	3 398	9 013	8 636	17 977	12 553	28 237	20 065
1991 September	1 935	2 441	2 709	1 968	2 451	3 762	8 362	8 264	14 717	11 639	28 907	20 363
1991 Oktober	2 624	2 800	3 749	9 070	8 598	17 739	12 733
1991 November	2 547	2 698	3 533	8 374	8 434	19 316	11 592
1991 Dezember	2 700	2 525	3 817	20 753	15 713
1992 Januar	2 175	2 543	3 023	19 883	12 332
1992 Februar	2 245	3 529
1992 März

1) Einfuhr fob. — 2) Einschl. Gold (ohne Münzgold). — 3) Ohne Taiwan. — 4) Milliarden. — 5) Nur Westmalaysia.
a) Monatsdurchschnitt für ein Vierteljahr.

13 Ein- und Ausfuhrwerte

Mill.

Jahr Monat	Sri Lanka		Syrien		Taiwan		Thailand		Australien		Neuseeland	
	Einfuhr	Ausfuhr	Einfuhr	Ausfuhr	Einfuhr	Ausfuhr	Einfuhr	Ausfuhr	Einfuhr 1)	Ausfuhr	Einfuhr	Ausfuhr
	G		S		S	G	G		G		G	
	S. L. Rupien		Syr. Pfund		Neue Taiwan-Dollar 2)		Baht		Austral. Dollar		Neuseel. Dollar	
1986 MD	4 547	2 839	892	433	76	125	20 113	19 449	2 979	2 815	969	935
1987 MD	5 044	3 428	2 326	1 266	93	142	27 851	25 121	3 210	3 159	1 020	1 012
1988 MD	5 933	3 911	2 087	1 258	119	144	42 760	33 631	3 535	3 513	935	1 124
1989 MD	6 602	4 681	1 962	2 812	115	146	55 223	43 026	4 314	3 909	1 226	1 235
1990 MD	8 977	6 623	2 245	3 903	123	150	70 371	49 151	4 149	4 248	1 325	1 326
1991 MD					141	170			4 135	4 499	1 214	1 389
1991 Januar	9 332	6 774			155	168	84 364	52 490	4 533	4 285	1 233	1 237
Februar	9 171	6 359			120	133	71 575	50 357	3 879	4 215	1 232	1 392
März	8 854	7 432	2 319	3 150	138	155	83 269	63 467	3 706	4 303	1 098	1 356
April	10 131	4 989	2 173	2 539	147	154	78 193	54 873	3 945	4 414	1 153	1 348
Mai	10 481	6 935	2 471	2 394	140	185	83 665	57 574	4 048	4 677	1 219	1 610
Juni	8 487	8 076	2 379	5 517	141	187	80 425	56 073	3 567	4 571	1 005	1 369
Juli	9 213	7 276	2 280	6 809	148	192	86 409	69 775	4 403	4 458	1 349	1 414
August	11 527	8 471	3 214	3 432	139	165	81 102	64 549	4 040	4 641	1 283	1 333
September	10 673	6 350	2 836	2 660	140	185	73 605	62 719	4 212	4 632	1 141	1 229
Oktober	13 624	6 998			146	176	74 148	59 957	4 714	4 388	1 385	1 331
November	12 007	6 745			140	183			4 626	4 682	1 267	1 596
Dezember					136	159			3 947	4 716	1 204	1 452
1992 Januar					164	177			4 022	4 420	1 173	1 180
Februar									3 877		1 638	1 481
März											1 260	1 784

1) Einfuhr fab. - 2) Milliarden

a) Monatsdurchschnitt für ein Vierteljahr

14 Index des Außenhandelsvolumens

1985 = 100

Vorbemerkung: Der Index des Außenhandelsvolumens zeigt die Veränderungen des Außenhandels nach Ausschaltung der Preisbewegungen.**Abkürzungen:** G = Generalhandel, S = Spezialhandel, N = Ausfuhr von inländischen Erzeugnissen. Nähere Begriffsbestimmungen sowie tatsächliche Werte des Außenhandels siehe Tabelle 13, Seite 30

Jahr Monat	Bundesrepublik Deutschland 1)		Belgien- Luxemburg		Dänemark		Finnland		Frankreich		Griechenland	
	Einfuhr	Ausfuhr	Einfuhr	Ausfuhr	Einfuhr	Ausfuhr	Einfuhr	Ausfuhr	Einfuhr	Ausfuhr	Einfuhr	Ausfuhr
	S		S		G		G		S		S	
	Originalbasis											
	1980		1953		1955		1962		1961		1961	
1986 MD	106	101	108	105	108	102	105	101	107	99	102	117
1987 MD	112	104	116	112	106	104	114	103	115	103	123	132
1988 MD	119	111	123	119	104	110	125	105	123	112	93	89
1989 MD	128	120	131	128	107	118	138	105	133	120	125	122
1990 MD	142	122	137	132	111	125	133	109	140	126	140	116
1991 MD	161	124									158	133
1990 Dezember	146	110	122	119	99	116			126	110	140	151
1991 Januar	168	127	153	144	114	122			150	130	130	117
Februar	151	118	137	129	106	120	113 a)	95 a)	143	125	156	107
März	163	127	149	145	107	126			149	134	149	84
April	165	122	148	141	117	128			147	138	138	124
Mai	166	123	142	138	115	130	108 a)	93 a)	137	129	139	112
Juni	157	120	143	139	109	128			145	132	165	134
Juli	169	131	136	135	106	111			155	139	121	183
August	145	114	123	101	107	128	105 a)	98 a)	110	98	133	156
September	152	118	145	144	114	140			143	135	135	119
Oktober	176	136	154	157	125	141			157	158	149	145
November	164	129			117	141	113 a)	108 a)	144	139	276	135
Dezember	155	121			111	126					208	175
1992 Januar	169	124			111	127						
Februar	161	125			113	132						

1) Einschl. Gold

a) Monatsdurchschnitt für ein Vierteljahr

14 Index des Außenhandelsvolumens

1985 = 100

Jahr Monat	Großbritannien und Nordirland		Irland		Italien		Niederlande		Norwegen 1)		Österreich 2)	
	Einfuhr	Ausfuhr	Einfuhr	Ausfuhr	Einfuhr	Ausfuhr	Einfuhr	Ausfuhr	Einfuhr	Ausfuhr	Einfuhr	Ausfuhr
	G		G		S		S		G		S	
	Originalbasis											
	1980		1953		1960		1958		1961		1961	
1986 MD	107	104	103	104	105	102	104	104	114	102	105	101
1987 MD	115	110	109	119	115	104	110	109	112	116	111	103
1988 MD	130	112	115	127	123	110	118	117	101	120	100	100
1989 MD	141	117	129	141	133	120	123	123	96	139	111	113
1990 MD	143	125	138	154	139	124	130	130	106	148	123	126
1991 MD	139	127	146	124	133	137	108	158	124	133
1990 Dezember	122	125	118	153	130	138	116	118				
1991 Januar	142	116	139	151	154	109	132	138				
Februar	123	118	140	149	143	122	131	125	103 a)	158 a)	118 a)	127 a)
März	142	123	145	166	137	121	138	152				
April	141	133	139	150	155	124	136	132				
Mai	139	127	150	173	158	124	137	141	115 a)	163 a)	132 a)	136 a)
Juni	139	122	133	172	157	139	131	134				
Juli	146	132	140	161	154	142	137	136				
August	133	112	125	140	89	81	117	122	98 a)	149 a)	123 a)	127 a)
September	134	122	137	174	152	119	131	136				
Oktober	151	139	158	181	165	141	145	154				
November	144	134	149	121	131	145	115 a)	163 a)	129 a)	148 a)
Dezember	131	143	144	143	124	128				
1992 Januar	136	115	133	143				
Februar	141	122						

Jahr Monat	Polen		Schweden		Schweiz 2)		Spanien		Marokko		Südafrika 3)	
	Einfuhr 4)	Ausfuhr	Einfuhr	Ausfuhr	Einfuhr	Ausfuhr	Einfuhr	Ausfuhr	Einfuhr	Ausfuhr	Einfuhr 4)	Ausfuhr
	G		G		S		S		S		G	S
	Originalbasis											
			1959		1988		1976		1976		1964	
1986 MD	105	105	104	103	109	102	117	96	99	104	97	103
1987 MD	110	110	112	106	116	103	147	103	109	118	101	101
1988 MD	120	120	118	109	100	100	174	110	118	129	124	109
1989 MD	122	120	125	111	105	105	206	119	112	120	127	...
1990 MD	89	130	126	112	108	110	222	130	116	...
1991 MD	138	134	107	109
1990 Dezember	91	138			95	99						
1991 Januar	244	119			101	104	239	134				
Februar	122	129	119 a)	111 a)	104	106	223	146	120 a)			
März	110	91			109	107	228	142				
April	144	131			115	115	283	159				
Mai	121	135	120 a)	116 a)	106	111	250	144	130 a)			
Juni	107	113			110	105	248	144				
Juli	113	134			112	108	262	143				
August	101	133	111 a)	97 a)	89	82	175	89				
September	137	114			104	110	235	131				
Oktober	136	152			115	121	288	169				
November	132	154			104	118	274	168				
Dezember	220	198			100	102						
1992 Januar			95	105						
Februar						

Jahr Monat	Kanada		Vereinigte Staaten 5)		Israel 6)		Japan		Thailand		Neuseeland	
	Einfuhr	Ausfuhr	Einfuhr	Ausfuhr 7)	Einfuhr	Ausfuhr	Einfuhr	Ausfuhr	Einfuhr	Ausfuhr	Einfuhr	Ausfuhr
	G		G		S		G		G		G	
	Originalbasis											
	1948		1957/1959		1961		1965		1975		1971	
1986 MD	108	104	111	100	117	111	110	99	104	117	99	98
1987 MD	114	107	114	112	131	123	120	100	131	140	109	101
1988 MD	130	117	118	133	131	124	140	105	169	175	100	105
1989 MD	136	119	125	129	151	109	214	216	122	102
1990 MD	136	124	135	133	159	115	131	108
1991 MD	138	125	157	130	164	118	121	115
1990 Dezember	114	113					167	126				
1991 Januar	131	114					159	98				
Februar	126	111			137 a)	132 a)	154	109			115 a)	111 a)
März	137	121					176	131				
April	143	130					146	108				
Mai	142	134			162 a)	123 a)	172	112			114 a)	126 a)
Juni	139	130					154	116				
Juli	131	117					171	122				
August	137	126			150 a)	118 a)	164	114			123 a)	115 a)
September	142	127					154	123				
Oktober	159	138					178	126				
November	143	130			178 a)	146 a)	172	120			131 a)	108 a)
Dezember	124	121					163	126				
1992 Januar	139	122					172	100				
Februar	135	123					151	116				

1) Ohne Schiffe. — 2) Ab 1988: 1988 = 100. — 3) Ohne Handel innerhalb der Südafrikanischen Zollunion (Südafrika, Namibia, Lesotho, Botsuana und Swasiland). 4) Fob-Werte. — 5) Einschl. Gold (ohne Münzgold). — 6) Ohne Rückwaren. — 7) Ohne Militärbedarf.

a) Monatsdurchschnitt für ein Vierteljahr.

15 Eisenbahngüterverkehr**Mill. Tariftonnenkilometer**

Vorbemerkung: Wenn nicht anders vermerkt, beziehen sich die Angaben auf den inländischen und internationalen Verkehr auf allen Linien in jedem Land, auf Güter im Express-, Eil- und Frachtgutverkehr als Wagenladungen, Stückgüter und Viehtransporte, ohne Briefpost und Dienstgutverkehr. Der Berechnung der Tariftonnenkilometer ist das gesamte Netz der Verwaltungen (Breit-, Normal- und Schmalspur) zugrunde gelegt. Es sind Tariftonnenkilometer (= tarifpflichtiges Gewicht mal Tarifentfernung) angegeben.

Jahr Monat	Bundes- republik Deutsch- land 1)	Ehem. DDR und Berlin (Ost)	Belgien	Bulgarien 2)	Finnland	Frankreich	Groß- britannien	Italien 3)	Jugo- slawien 2) 4)	Luxemburg	Niederlande	Norwegen
1986 MD	5 039	4 907	619	1 527	579	4 307	1 380	1 456	2 298	50	254	253
1987 MD	4 912	4 902	606	1 487	617	4 277	1 447	1 536	2 173	49	250	233
1988 MD	4 993	5 036	641	1 465	651	4 357	1 518	1 630	2 118	53	267	218
1989 MD	5 165	4 916	671	1 420	663	4 439	1 258	1 738	2 150	56	259	226
1990 MD	5 144	...	696	1 177	696	4 294	1 319	1 775	2 037	60	256	196
1991 MD	679	724	636	4 290	59	253	223
1990 Dezember	4 686	...	637	902	634	3 755	1 120	1 605	1 810	54	264	...
1991 Januar	7 444	...	608	660	631	4 585	1 328	1 797	1 604	50	265	237 a)
Februar	6 858	...	558	483	645	4 076	1 181	1 792	1 416	48	220	...
März	7 126	...	732	758	657	4 511	1 320	1 974	1 564	61	258	229 a)
April	7 012	...	652	572	742	4 562	...	2 040	1 482	64	224	...
Mai	6 655	...	677	784	685	4 160	...	2 107	1 502	62	258	228 a)
Juni	6 627	...	767	695	474	4 329	...	1 800	1 497	80	235	...
Juli	6 415	...	604	812	585	4 210	...	2 037	1 351	67	238	204 a)
August	6 114	...	675	735	602	3 531	...	929	...	58	255	...
September	6 414	...	706	944	667	4 200	...	1 757	...	63	257	237 a)
Oktober	7 171	...	694	751	694	4 862	...	2 003	...	65	296	...
November	6 968	...	665	820	669	4 437	61	286	204 a)
Dezember	815	671	584	4 021	54	246	...
1992 Januar	614	666	...	4 357
Februar

Jahr Monat	Österreich 5) 6)	Polen	Portugal	Rumanien	Schweden 7)	Schweiz 5)	Ehem. Sowjetunion	Spanien	Tschecho- slowakei	Türkei	Ungarn	Simbabwe 3) 5)
1986 MD	953	10 148	121	6 591	1 480	581	319 544	942	6 263	602	1 841	548
1987 MD	939	10 115	135	6 506	1 469	565	318 722	956	6 127	605	1 771	550
1988 MD	934	10 184	142	6 717	1 514	625	327 064	976	6 274	667	1 714	464
1989 MD	987	9 184	143	6 761	1 574	680	320 973	968	5 998	631	1 617	441
1990 MD	1 057	6 961	132	4 771	1 457	692	309 751	938	5 360	659	1 398	475
1991 MD	1 072	5 458	149	3 154	1 524	...	275 978	...	4 161	...	995	...
1990 Dezember	1 013	6 531	143	3 702	1 734	562	293 946	906	4 892	623	1 293	375
1991 Januar	975	5 890	175	...	1 616	591	279 657	1 013	4 294	547	876	887
Februar	956	5 133	140	3 121 b)	1 534	573	256 160	946	3 959	430	863	856
März	1 084	5 646	148	...	1 592	695	296 794	928	5 136	546	1 097	845
April	1 260	5 725	147	...	1 632	...	288 547	956	4 665	517	985	817
Mai	1 038	5 316	147	3 587 b)	1 553	...	288 547	840	4 477	671	1 338	876
Juni	1 040	5 042	139	...	1 527	...	276 714	718	4 124	630	964	...
Juli	1 147	5 301	139	...	999	...	284 522	854	3 609	735	900	...
August	1 005	4 729	144	3 243 b)	1 527	...	280 203	644	3 963	706	769	...
September	1 061	4 720	147	...	1 607	...	273 059	858	4 008	768	899	...
Oktober	1 175	5 141	158	...	1 638	...	276 966 c)	...	4 127	812	1 078	...
November	1 182	5 415	151	2 667 b)	1 638	...	263 768 c)	...	4 191	...	1 121	...
Dezember	939	7 435	148	...	1 421	...	246 802 c)	...	3 379	818	1 050	...
1992 Januar	982	1 718	3 265	...	811	...
Februar	955	3 587	...	823	...

Jahr Monat	Tunesien 2) 8)	Chile	Mexiko	Vereinigte Staaten 9)	China 10)	Indien 2) 11) 12)	Japan	Korea, Republik	Malaysia	Pakistan 13)	Taiwan	Thailand 7) 14)
1986 MD	156	213	3 384	106 978	73 042	17 841	1 744	1 068	87	689	197	214
1987 MD	165	218	3 412	115 699	78 933	18 544	1 692	1 088	123	652	208	227
1988 MD	180	237	3 360	122 306	82 049	18 413	1 906	1 136	111	664	190	239
1989 MD	171	246	3 176	123 502	86 441	18 887	2 064	1 123	117	675	176	272
1990 MD	153	230	3 032	126 148	88 343	19 441	2 221	1 123	117	551	157	260
1991 MD	127 173	1 208	164	...
1990 Dezember	155	242	2 972	119 719	89 310	20 830	2 457	1 280	110	497	168	290
1991 Januar	145	234	2 495	122 869	91 572	20 796	2 152	1 219	119	552	190	314
Februar	120	220	2 728	117 738	...	19 692	2 217	1 038	94	468	133	269
März	137	245	2 714	128 396	...	23 515	2 513	1 240	118	490	166	306
April	152	246	2 869	114 046	...	19 369	2 310	1 235	95	425	157	275
Mai	176	246	3 088	117 800	...	20 599	2 123	1 254	107	414	171	289
Juni	138	...	2 970	133 068	...	19 340	2 122	1 219	97	466	156	...
Juli	131	...	3 038	119 344	...	19 822	2 266	1 234	114	443	162	...
August	3 076	129 898	...	19 634	2 112	1 198	111	468	161	260
September	2 604	138 637	...	19 673	2 266	1 133	106	420	157	...
Oktober	137 656	1 271	97	536	163	...
November	124 329	...	20 742	...	1 226	...	503	167	...
Dezember	142 287	1 227	181	...
1992 Januar	130 023	114	...	187	...
Februar	126 414

1) Ab 1991 Angaben nach dem Gebietsstand ab dem 3. 10. 1990. — 2) Einschl. Dienstgutverkehr. — 3) Ohne Viehtransporte. — 4) Einschl. Bosnien - Herzegowina, Kroatien und Slowenien. — 5) Bundesbahn (Schweiz; nur Monatszahlen). — 6) Monatszahlen; nur volle Wagenladungen. — 7) Staatsbahn (Schweden; nur Monatszahlen). — 8) Ohne Eilgut. — 9) Eisenbahnnetz 1. Klasse. — 10) Ohne Taiwan. — 11) Wirtschaftsjahre, die am 1. April des angegebenen Jahres beginnen. — 12) Meter- und Schmalspur. — 13) Wirtschaftsjahre, die am 30. Juni des folgenden Jahres enden. — 14) Wirtschaftsjahre, die am 30. September enden.

a) Durchschnitt von zwei Monaten. — b) Monatsdurchschnitt für ein Vierteljahr. — c) Ohne Estland, Lettland und Litauen.

Aktueller Zahlenspiegel
16 Seeschifffahrt – Güterumschlag
1 000 t

Vorbemerkung: Soweit nicht anders vermerkt, beziehen sich die Zahlenangaben auf alle Güter und Tiere, einschl. Verpackung, die im Verkehr mit ausländischen Häfen von Schiffen aller Flaggen im Berichtsland gelöscht und/oder geladen worden sind. Nicht enthalten sind der Schiffsbedarf (Treibstoff und Verpflegung) und der Seemuschlag (Zuladung von einem eingelaufenen Schiff auf ein auslaufendes Schiff). Dagegen sind Güter, die auf Zoll-Lager gehen oder vom Zoll-Lager eingeladen werden, enthalten. Auf die Statistik „Schiffsverkehr über See“, Statistical Yearbook (UN) wird hingewiesen.

Jahr	Monat	Bundesrepublik Deutschland ¹⁾		Belgien ²⁾		Dänemark ³⁾		Finnland		Frankreich ⁴⁾		Griechenland		Großbritannien und Nordirland ⁵⁾	
		geladen	gelöscht	geladen	gelöscht	geladen	gelöscht	geladen	gelöscht	geladen	gelöscht	geladen	gelöscht	geladen	gelöscht
1986	MD	3 277	7 798	3 834	6 410	886	2 730	1 687	2 496	4 664	14 779	1 846	2 333	12 808	12 292
1987	MD	3 450	7 477	3 795	6 791	925	2 691	1 870	2 607	4 760	14 330	1 993	2 614	12 343	12 485
1988	MD	3 668	7 847	4 050	7 043	1 044	2 525	1 946	2 656	4 630	14 750	2 037	2 637	10 758	13 312
1989	MD	3 938	7 747	4 061	6 501	1 155	2 558	1 869	2 803	5 012	14 878	2 140	2 702	9 569	14 028
1990	MD	3 641	8 008	4 169	7 392	1 223	2 455	2 004	2 902	5 151	14 753	10 365	14 174
1991	MD	3 958	8 996	2 218	2 990	4 825	15 583	10 693	14 299
1990	Dezember	4 153	8 517	4 427	8 055	1 883	2 785	4 200	14 600	9 981	13 035
1991	Januar	...	8 823	2 295	2 152	5 200	15 600	9 870	15 476
	Februar	3 597	7 981	1 261 ^{a)}	2 317 ^{a)}	2 021	1 584	5 400	15 700	9 812	12 696
	März	4 103	9 038	2 304	2 147	5 300	15 700	10 645	14 164
	April	4 218	8 638	2 253	2 310	5 300	14 100	11 152	13 626
	Mai	3 579	9 419	1 183 ^{a)}	2 375 ^{a)}	2 144	2 845	5 000	14 900	9 507	15 291
	Juni	3 853	8 706	1 169	2 671	4 900	16 500	10 482	14 156
	Juli	3 873	9 737	2 442	2 747	4 600	14 900	10 059	15 265
	August	4 172	9 009	1 428 ^{a)}	3 174 ^{a)}	2 199	3 093	4 700	16 800	9 400	14 540
	September	3 938	9 409	2 264	3 185	4 400	14 800	11 509	14 141
	Oktober	4 376	9 339	2 579	3 510	4 300	16 300	11 673	14 557
	November	4 267	8 854	2 629	3 117	4 800	15 800	11 285	14 122
	Dezember	3 922	9 002	2 295	2 955	4 000	15 900	12 917	13 551
1992	Januar	2 126	2 273	4 500	16 200	10 864	14 717
	Februar	2 368	2 282	9 899	14 202

Jahr	Monat	Italien		Jugoslawien ⁶⁾		Niederlande		Norwegen ⁷⁾		Polen		Schweden		Türkei	
		geladen	gelöscht	geladen	gelöscht	geladen	gelöscht	geladen	gelöscht	geladen	gelöscht	geladen ⁸⁾	gelöscht	geladen ⁹⁾	gelöscht
1986	MD	3 236	16 682	623	2 079	6 622	21 460	4 869	1 467	2 492	1 240	3 481	4 648	4 873	3 141
1987	MD	3 072	17 403	824	2 115	6 893	20 798	4 784	1 712	2 634	1 449	3 626	4 958	6 419	4 361
1988	MD	3 207	16 597	706	2 127	7 322	22 209	5 309	1 578	2 670	1 515	3 716	4 598	7 099	4 038
1989	MD	3 180	17 754	675	2 105	7 723	23 374	6 908	1 511	2 278	1 417	3 680	4 664	11 513	3 623
1990	MD	3 486	18 891	608	2 231	7 653	23 438	7 425	1 575	2 561	1 042	3 715	4 581	5 278	4 592
1991	MD	2 001	1 047	3 790	4 455
1990	Dezember	3 112	19 794	738	3 286	8 352	24 747	2 632	1 376	3 434	4 612	1 235	5 849
1991	Januar	2 495	15 398	537	2 359	7 464	24 529	2 197	1 052	3 632	4 326	1 416	5 529
	Februar	1 887	15 053	593	2 222	7 237	21 878	7 760 ^{a)}	1 497 ^{a)}	1 740	734	3 528	4 395	2 478	4 450
	März	2 346	14 462	583	2 336	7 720	24 951	1 655	1 086	4 064	4 280	...	8 581
	April	2 492	14 677	402	1 918	6 635	23 817	1 869	1 002	4 030	4 420	6 948	9 360
	Mai	2 726	12 985	498	1 814	7 351	23 087	8 608 ^{a)}	1 662 ^{a)}	1 859	821	4 148	4 730	6 241	5 874
	Juni	2 739	12 250	571	1 957	7 126	23 986	2 112	984	4 146	4 146	4 168	5 750
	Juli	3 150	13 771	497	2 169	7 996	25 470	2 044	1 342	3 509	4 443	2 311	4 232
	August	7 196	24 941	2 462	919	3 591	4 408	2 726	6 517
	September	7 604	23 430	2 182	1 464	3 615	3 754	1 725	9 382
	Oktober	7 831	23 248	2 448	1 235	3 799	4 883	4 498	6 444
	November	1 947	1 091	3 702	4 873	2 863	4 659
	Dezember	1 499	838	3 711	4 807
1992	Januar	3 753	4 088
	Februar

Jahr	Monat	Ägypten		Kamerun		Marokko		Südafrika		Tunesien		Argentinien ^{5) 10)}		Brasilien ¹¹⁾	
		geladen ²⁾	gelöscht	geladen	gelöscht	geladen	gelöscht	geladen	gelöscht	geladen ¹²⁾	gelöscht	geladen	gelöscht	geladen	gelöscht
1986	MD	1 067	2 841	86	266	1 636	1 205	6 740	778	348	655	2 430	595	11 897	4 854
1987	MD	1 039	2 154	82	225	1 664	1 259	6 313	870	523	677	1 860	762	11 865	5 156
1988	MD	1 002	1 002	88	210	1 951	1 363	6 932	1 120	509	835	2 340	751	14 116	4 840
1989	MD	942	1 989	97	201	1 623	1 339	7 992	1 130	546	825	2 133	620	13 404	4 767
1990	MD	883	1 984	110	204	493	838
1991	MD
1990	Dezember	774	2 204	104	204	472	851
1991	Januar	960	1 797	117	215	429	794
	Februar	1 353	1 666	114	191	516	648
	März	99	241	466	862
	April	109	158	628	817
	Mai	98	176	577	877
	Juni	100	233	504	909
	Juli	97	188	575	831
	August	91	193
	September	83	188
	Oktober	89	197
	November
	Dezember
1992	Januar
	Februar

1) Enthält bis 1990 auch den Verkehr mit der ehem. DDR; ab Januar 1991 einschl. der Häfen Rostock, Wismar, Stralsund. Einschl. Seemuschlag, jedoch ohne Seeverkehr der Binnenhäfen mit Häfen außerhalb des Bundesgebietes. Die Eigengewichte der im Seeverkehr übergesetzten Reise- und Transportfahrzeuge sowie der beladenen und unbeladenen Container, Trailer und Lash-Leichter werden nicht mehr in die Ergebnisse einbezogen. – 2) Einschl. Schiffsbedarf. – 3) Ohne internationalen Fährverkehr. – 4) Einschl. Küstenschifffahrt. – 5) Ohne Verpackung. – 6) Einschl. Bosnien-Herzegowina, Kroatien und Slowenien. – 7) Ohne Transitverkehr (außer schwedischem Erz), Verpackung und Wiederausführen. – 8) Ohne Eisenerzversand über Narvik (siehe Norwegen). – 9) Ohne Vieh- und Holzumschlag. – 10) Ohne Rückwaren. – 11) Enthält auch die nicht über See eingeführten bzw. ausgeführten Güter. – 12) Ohne in La Skhirra geladenes Erdöl aus Algerien.

a) Monatsdurchschnitt für ein Vierteljahr.

Aktueller Zahlenspiegel
16 Seeschifffahrt – Güterumschlag
1 000 t

Jahr Monat	Chile		Kolumbien		Kuba		Mexiko		Panama (Kanalzone) 1)		Vereinigte Staaten 2)		Hongkong 3)	
	geladen	gelöscht	geladen	gelöscht	geladen	gelöscht	geladen	gelöscht	geladen 4)	gelöscht 5)	geladen	gelöscht	geladen	gelöscht
1986 MD	1 262	400	933	469	184	198	6 900	751	7 367	5 223	24 828	34 036	1 625	3 582
1987 MD	1 475	496	1 462	508	183	186	7 465	937	7 487	5 258	27 011	35 389	1 906	3 972
1988 MD	1 475	620	1 368	503	235	179	7 850	1 104	7 523	5 585	30 096	38 447	2 310	4 448
1989 MD	1 664	787	1 491	465	219	230	9 400	3 728	7 634	5 352	31 758	41 155	1 868	4 272
1990 MD	1 685	904	...	482	11 028	3 738	7 888	5 589	31 004	41 270	1 869	4 356
1991 MD	8 336	5 274	32 464	37 405
1990 Dezember	1 331	1 174	10 791	3 863	8 925	5 290	29 766	33 830
1991 Januar	1 753	456	10 640	4 622	7 536	5 434	29 565	36 184
Februar	9 739	3 316	8 242	4 939	33 396	31 002	1 966*)	4 153*)
März	1 767	482	10 525	4 383	8 297	6 155	32 984	32 374
April	10 033	3 747	7 805	5 599	28 757	37 188
Mai	10 202	4 293	8 431	5 300	33 299	41 880	2 435*)	5 079*)
Juni	9 810	3 996	8 612	5 273	29 658	38 454
Juli	1 916	514	10 357	4 217	9 393	5 311	32 275	41 033
August	1 909	670	10 515	4 281	8 806	5 063	32 972	41 121
September	1 861	473	10 111	4 272	8 140	4 938	32 171	40 052
Oktober	7 988	5 118	33 234	37 975
November	7 981	5 017	36 101	34 168
Dezember	8 802	5 137	35 172	37 444
1992 Januar	8 395	5 819
Februar	7 678	5 242

Jahr Monat	Indonesien 6) 7)		Israel 8)		Japan		Jordanien		Korea, Republik		Malaysia 3) 9) 10)		Myanmar 1)	
	geladen	gelöscht	geladen	gelöscht	geladen	gelöscht	geladen	gelöscht	geladen	gelöscht	geladen	gelöscht	geladen	gelöscht
1986 MD	12 664	1 692	611	809	7 300	49 828	808	596	3 480	9 338	1 089	1 535	98	43
1987 MD	12 296	3 383	671	944	6 978	51 759	939	729	4 244	10 785	1 221	1 740	93	40
1988 MD	9 737	1 857	645	975	6 727	55 572	913	762	4 525	12 016	1 326	2 032	50	41
1989 MD	8 684	2 351	658	717	6 760	58 603	832	725	4 243	12 749	1 532	2 267	53	18
1990 MD	9 130	2 570	661	1 318	7 026	59 301	739	514	3 959	14 356	1 559	2 442	48	51
1991 MD	4 332	17 373	56	59
1990 Dezember	8 974	3 744	8 211	66 577	595	322	4 273	15 104	1 476	2 374	74	49
1991 Januar	9 921	2 059	5 972	61 386	428	116	4 203	16 425	1 157	2 222	43	77
Februar	8 859	2 454	1 181*)	...	6 358	54 359	478	265	3 786	14 538	1 014	2 320	77	43
März	8 745	3 174	7 534	67 139	640	329	4 127	17 234	1 237	2 655	72	54
April	9 747	2 260	7 246	58 691	675	536	4 014	18 082	1 309	2 214	80	49
Mai	9 961	2 503	597*)	1 051*)	7 633	60 133	778	892	4 517	17 109	63	153
Juni	8 924	2 965	7 745	55 796	446	256	4 302	17 442	57	26
Juli	7 435	60 469	726	323	4 392	17 586	40	65
August	608*)	1 094*)	7 463	63 757	758	549	4 387	19 332	55	32
September	7 371	57 790	4 397	17 419	71	48
Oktober	8 364	59 009	4 738	17 869	42	63
November	7 308	60 681	4 425	18 335	41	44
Dezember	4 693	17 301	32	50
1992 Januar
Februar	7 789	56 441

Jahr Monat	Pakistan 11)		Philippinen		Singapur 12)		Taiwan		Thailand		Australien 11)		Neuseeland	
	geladen	gelöscht	geladen	gelöscht	geladen	gelöscht	geladen	gelöscht	geladen	gelöscht	geladen	gelöscht	geladen	gelöscht
1986 MD	401	1 287	1 052	1 728	3 809	5 593	1 358	5 898	1 741	1 370	20 379	1 710	801	496
1987 MD	354	1 328	1 082	2 058	3 916	5 942	1 507	6 918	1 584	2 037	19 988	1 942	804	614
1988 MD	359	1 467	1 146	2 212	4 816	7 014	1 558	8 066	1 848	2 106	22 008	2 434	861	576
1989 MD	391	1 610	1 086	2 389	6 301	8 109	1 378	8 142	23 013	2 913	917	653
1990 MD	395	1 643	1 176	2 638	6 797	8 852	1 287	8 535	23 994	2 600	1 017	693
1991 MD	449	1 637	7 475	9 707	1 488	8 617	1 246	655
1990 Dezember	503	1 540	1 156	2 557	6 588	8 690	1 298	9 647	1 034	575
1991 Januar	423	1 554	1 257	2 313	6 951	8 628	1 282	8 032	1 138	781
Februar	428	1 526	1 003	2 640	6 378	8 800	1 157	8 112	1 087	568
März	572	1 757	1 292	2 687	7 439	8 217	1 554	8 849	1 176	736
April	391	1 445	1 250	2 369	6 419	8 241	1 406	8 198	1 358	476
Mai	390	1 578	1 000	2 257	7 325	9 285	1 463	8 915	1 398	786
Juni	459	1 623	7 703	8 791	1 753	8 636	1 176	585
Juli	542	1 663	8 228	11 884	1 360	8 656	1 240	550
August	489	1 606	7 709	9 757	1 422	9 197	1 481	632
September	483	1 476	8 044	11 153	1 352	7 957	1 036	632
Oktober	401	1 888	8 153	10 606	1 899	7 811	1 161	899
November	445	1 801	7 752	10 125	1 423	10 690	1 679	500
Dezember	380	1 723	7 600	11 000	1 782	8 348	1 023	719
1992 Januar	1 277	9 280	1 016	608
Februar	1 417	1 052

1) Wirtschaftsjahre, die am 30. September enden. Myanmar: ehem. Birma. — 2) Einschl. des internationalen Güterverkehrs auf den Großen Seen. — 3) Einschl. Seeuumschlag. — 4) Verkehr vom Atlantik zum Pazifik. — 5) Verkehr vom Pazifik zum Atlantik. — 6) Einschl. Schiffsbedarf. — 7) Ohne Verpackung. — 8) Ohne Erdöl. — 9) Einschl. Küstenschifffahrt. — 10) Nur Westmalaysia. — 11) Wirtschaftsjahre, die am 30. Juni enden. — 12) 1 000 Frachtonnen.
a) Monatsdurchschnitt für ein Vierteljahr.

Aktueller Zahlenspiegel

17 Luftverkehr

Mill. Personenkilometer

Vorbemerkung: Die Angaben beziehen sich auf den Flugverkehr der konzessionierten Luftverkehrsgesellschaften (einschl. der im Ausland beflogenen Strecken).

Jahr Monat	Bundesrepublik Deutschland		Belgien ³⁾	Dänemark ⁴⁾	Finnland	Frankreich ⁵⁾	Griechenland	Großbritannien und Nordirland ⁶⁾	Irland	Island ⁷⁾
	1)	2)								
1986 MD	6 909	2 220	463	294	245	3 289	532	4 283	208	189
1987 MD	8 154	2 651	498	312	299	3 697	593	4 988	228	216
1988 MD	9 143	2 841	544	330	336	3 976	628	5 251	272	195
1989 MD	9 660	3 014	563	359	385	4 281	668	5 834	358	118
1990 MD	<u>11 105</u>	<u>3 512</u>	631	355	395	3 614	647	6 811	380	138
1991 MD
1990 Oktober	12 250	3 771	644	365	374	3 423	598	7 077	356	142
November	9 286	3 241	521	318	357	2 956	454	5 742	233	111
Dezember	<u>9 220</u>	<u>3 148</u>	570	291	336	3 297	508	8 004	252	108
1991 Januar	8 725	2 924	530	267	338	...	468	100
Februar	6 462	2 080	375	231	288	...	268	84
März	9 110	2 925	461	300	310	...	367	122
April	9 497	3 232	473	336	380	...	422	127
Mai	11 493	3 726	488	353	400	...	470	153
Juni	12 327	3 990	535	405	479	...	564
Juli	13 919	4 180	640	401	492	...	686
August	15 418	4 440	660	...	483	...	764
September	14 432	...	591	...	412	...	709
Oktober	13 735
November
Dezember

Jahr Monat	Italien ⁸⁾	Niederlande ^{7) 9)}	Norwegen ⁴⁾	Österreich ⁷⁾	Polen	Portugal ¹⁰⁾	Rumänien	Schweden ⁴⁾	Schweiz ⁷⁾	Ehem. Sowjetunion
1986 MD	1 410	1 606	419	119	183	376	119	568	1 081	16 196
1987 MD	1 554	1 839	449	141	192	418	129	606	1 153	16 677
1988 MD	1 597	1 966	469	169	225	473	139	653	1 204	17 764
1989 MD	1 791	2 108	493	252	311	523	137	708	1 295	18 895
1990 MD	1 896	2 363	527	313	290	570	153	605	1 320	20 065
1991 MD
1990 Oktober	2 039	2 447	553	320	...	604	182	633	1 380	19 367
November	1 563	2 111	478	261	...	459	145	561	1 080	17 378
Dezember	1 615	2 241	434	234	...	509	94	503	1 095	16 856
1991 Januar	1 219	...	324	202	...	475	24	450	1 099	15 102
Februar	772	...	287	157	...	360	57	397	976	14 377
März	1 092	...	363	223	...	469	97	517	1 228	16 992
April	1 370	...	404	267	...	495	146	565	1 220	14 676
Mai	1 540	...	426	295	...	543	172	590	1 241	16 328
Juni	1 691	...	490	315	...	593	198	652	1 331	22 655
Juli	489	841	284	627	1 409	26 643
August	770	291	787	1 514	27 139
September	235	732	1 414	20 974
Oktober	1 438	...
November
Dezember

Jahr Monat	Spanien	Tschecho- slowakei	Ägypten	Kenia ⁷⁾	Mosambik	Simbabwe	Südafrika ¹¹⁾	Tunesien	Argentinien ¹²⁾	Brasilien ¹³⁾
1986 MD	1 593	156	335	101	41	54	623	109	662	1 956
1987 MD	1 701	172	409	103	35	52	623	116	721	1 884
1988 MD	1 856	187	459	110	42	56	734	124	737	1 976
1989 MD	1 904	183	516	117	41	63	767	131	771	2 321
1990 MD	1 843	169	500	138	42	66	754	125	703	2 320
1991 MD
1990 Oktober	1 944	186	385	133	40	...	760	103	674	2 441
November	1 590	138	324	127	40	...	718	93	671	2 255
Dezember	1 624	121	403	151	41	...	783	104	811	2 607
1991 Januar	1 600	118	39	...	769	80	...	2 817
Februar	1 147	85	32	...	619	40	...	2 071
März	1 449	102	35	...	706	66	...	2 018
April	1 600	111	645	89	...	1 925
Mai	1 673	121	602	104	...	1 990
Juni	2 040	132	126	...	2 222
Juli	2 293	207	174
August	2 441	227
September	2 290	193
Oktober	...	173
November
Dezember

1) Deutsche und ausländische Luftverkehrsgesellschaften im Linien- und Gelegenheitsverkehr, Kilometerangaben bis zum ersten Flughafen im Ausland. Ab Januar 1991 nach dem Gebietsstand ab dem 3.10.1990. — 2) Nur Deutsche Lufthansa. — 3) Nur internationaler Flugverkehr. — 4) Einschf. des eigenen Anteils an den internationalen Strecken der SAS (Scandinavian Airlines System). — 5) Nur Air France, UTA und Air Inter. — 6) Luftverkehrsgesellschaften in Großbritannien, ohne die in Übersee beheimateten. — 7) Der internationale Luftverkehr umfaßt mindestens 95 % der gesamten Verkehrsleistungen. — 8) Nur Alitalia. — 9) Nur KLM und NLM. — 10) Nur TAP. — 11) Nur SAA. — 12) Nur Aerolineas Argentinas. — 13) Nur VARIG und Cruzeiro.

Aktueller Zahlenspiegel

17 Luftverkehr

Mill. Personenkilometer

Jahr Monat	Chile	Kanada 1)	Kolumbien	Mexiko 2)	Vereinigte Staaten	Indien	Indonesien	Iran	Israel 3)4)	Japan
1986 MD	163	3 252	355	1 407	48 733	1 295	817	408	567	5 549
1987 MD	176	3 353	353	1 471	53 674	1 440	977	406	613	6 375
1988 MD	203	3 910	359	1 245	56 604	1 501	1 206	368	570	7 039
1989 MD	234	4 199	378	1 338	57 828	1 419	1 159	391	633	7 774
1990 MD	248	3 844	365	1 532	61 265	1 377	1 161	464	575	5 114
1991 MD
1990 Oktober	226	3 708	302	1 414	...	1 201	1 233	467	...	4 763
November	237	2 958	326	1 418	...	1 241	1 160	436	...	4 408
Dezember	290	3 012	405	1 632	...	1 428	1 218	431	...	4 399
1991 Januar	305	2 928	1 359	...	416
Februar	249	2 514	1 029	...	412
März	240	3 076	1 193	...	511
April	189	2 828	1 222	...	447
Mai	202	3 192	1 218	...	440
Juni	209	3 485	1 326	...	387
Juli	254	3 941	465
August	243	4 383	522
September	3 764	504
Oktober	3 372
November
Dezember

Jahr Monat	Korea, Republik	Malaysia	Pakistan	Philippinen 5)	Singapur	Sri Lanka	Taiwan	Thailand	Australien 6)	Neuseeland
1986 MD	1 117	521	594	743	1 906	176	1 023	939	2 652	735
1987 MD	1 208	634	647	772	2 079	182	1 208	1 121	2 966	805
1988 MD	1 223	721	729	893	2 338	199	1 467	1 390	3 365	904
1989 MD	1 514	838	761	883	2 539	223	1 733	1 569	2 182	884
1990 MD	1 559	989	782	866	2 633	285	2 014	1 646	2 307	884
1991 MD	2 420
1990 Oktober	1 519	958	680	748	2 635	345	1 933	1 654	2 276	783
November	1 439	1 139	655	758	2 643	239	1 967	1 667	2 142	780
Dezember	1 594	1 141	766	896	2 732	292	2 090	1 685	2 491	1 104
1991 Januar	1 021	713	...	2 626	289	2 086	1 683	2 310	897
Februar	962	547	...	2 212	230	2 149	1 277	1 948	789
März	1 098	681	...	2 556	259	1 966	1 343	2 087	971
April	1 095	684	...	2 569	238	2 128	1 428	1 900	687
Mai	1 181	755	...	2 640	240	2 157	1 327	1 876	731
Juni	1 221	837	...	2 940	251	2 400	1 297	2 135	904
Juli	1 289	925	...	2 977	300	2 788	1 602	2 306	813
August	837	...	3 159	368	3 865	1 815	2 270	888
September	2 927	318	2 368	...	2 184	...
Oktober	2 913	294	2 466
November	2 868	305	2 229
Dezember	2 434

1) Nur Air Canada und Canadian. — 2) Monate: nur AERONAVES DE MEXICO und MEXICANA. — 3) Monate: nur EL AL. — 4) Der internationale Luftverkehr umfaßt mindestens 95 % der gesamten Verkehrsleistungen. — 5) Nur PAL. — 6) Monate: nur internationaler Flugverkehr.

18 Bargeldumlauf

Vorbemerkung: Die Angaben über den Bargeldumlauf (Currency Outside Banks) beziehen sich auf die im Umlauf befindlichen Noten und Münzen ohne die Bestände der Emissions-Institute und der Geschäftsbanken. In den meisten Fällen war es nicht möglich, die verhältnismäßig kleinen Bestände bei öffentlichen Stellen anzuschließen. Die Angaben über den Bargeldumlauf je Einwohner beziehen sich auf die Jahresmitte-Bevölkerung.

Jahres- bzw. Monatsende	Bundesrepublik Deutschland ¹⁾		Belgien- Luxemburg		Dänemark		Finnland		Frankreich		Großbritannien und Nordirland		Irland	
	DM		Belgische Francs		Dänische Kronen		Finnmark		Franz. Francs		Pfund Sterling		Irische Pfund	
	Mrd.	je Einw.	Mrd.	1 000 je Einw.	Mrd.	je Einw.	Mill.	je Einw.	Mrd.	je Einw.	Mrd.	je Einw.	Mill.	je Einw.
1986	112,2	1 839	401	39,2	18,82	3 673	6 357	1 292	214	3 864	13,39	236	1 024	286
1987	124,1	2 032	411	40,2	19,82	3 865	7 259	1 470	222	3 994	14,18	250	1 107	306
1988	142,6	2 321	415	40,6	21,39	4 167	8 418	1 700	236	4 232	15,34	269	1 212	332
1989	146,9	2 369	423	41,4	22,38	4 355	8 772	1 767	246	4 397	16,20	284	1 310	355
1990	158,6	2 006	409	40,0	22,58	4 390	9 555	1 921	259	4 614	16,35	286	1 317	354
1991	171,8	2 156	412	40,3	24,24	4 709	7 937	1 592	16,74	292	1 382	368
1990 Dezember	158,6	2 006	409	40,0	22,58	4 390	9 555	1 921	259	4 614	16,35	286	1 317	354
1991 Januar	157,6	1 977	395	38,7	33,63	6 533	8 456	1 696	243	4 314	15,54	271	1 237	329
Februar	158,1	1 984	395	38,7	34,38	6 678	7 990	1 602	242	4 296	15,68	273	1 238	330
März	160,1	2 009	402	39,3	38,02	7 385	8 612	1 727	246	4 367	16,59	289	1 292	344
April	158,9	1 994	400	39,2	23,62	4 588	8 484	1 701	246	4 367	15,68	273	1 239	330
Mai	161,0	2 020	412	40,3	23,59	4 582	9 666	1 938	247	4 385	16,57	289	1 308	348
Juni	161,4	2 025	427	41,8	24,75	4 808	8 978	1 800	251	4 456	16,48	287	1 304	347
Juli	162,8	2 043	409	40,0	23,57	4 578	8 825	1 770	236	4 190	16,20	282	1 319	351
August	165,0	2 070	408	39,9	23,75	4 613	8 750	1 755	253	4 491	16,60	290	1 325	353
September	164,9	2 069	404	39,5	23,17	4 501	8 690	1 743	248	4 403	16,08	280	1 289	343
Oktober	166,7	2 092	406	39,7	23,39	4 544	8 721	1 749	250	4 438	16,22	283	1 302	347
November	171,7	2 154	406	39,7	24,01	4 664	8 111	1 626	17,01	297	1 311	349
Dezember	171,8	2 156	412	40,3	24,24	4 709	7 937	1 592	16,74	292	1 382	368
1992 Januar	167,8	2 093	393	38,5	23,70	4 601	7 810	1 562	16,27	283	1 301	343
Februar	168,4	2 101	395	38,7	23,37	4 537	7 909	1 582	16,37	285	1 303	344

Jahres- bzw. Monatsende	Island		Italien		Jugoslawien ²⁾		Niederlande		Norwegen		Österreich		Polen	
	Isländ. Kronen		Ital. Lire		Jugosl. Dinare (neu)		Holländ. Gulden		Norw. Kronen		Schillinge		Zloty	
	Mill.	je Einw.	Mrd.	1 000 je Einw.	Mill.	je Einw.	Mrd.	je Einw.	Mrd.	je Einw.	Mrd.	1 000 je Einw.	Mrd.	1 000 je Einw.
1986	1 734	7 107	48 203	843,1	116	5	29,77	2 044	26,58	6 382	87,9	11,6	1 166	31,1
1987	2 244	9 122	52 646	921,0	215	9	32,85	2 241	28,16	6 742	93,0	12,3	1 312	34,8
1988	2 639	10 598	56 980	997,4	585	25	34,61	2 346	28,52	6 810	98,7	13,0	2 523	66,4
1989	3 045	12 131	67 473	1 182,0	12 375	523	36,00	2 424	29,20	6 952	102,6	13,5	9 880	258,6
1990	3 174	12 545	69 337	1 215,1	52 517	2 206	36,47	2 439	29,88	7 094	106,6	14,1	39 336	1 023,8
1991	76 190	1 335,4	36,99	2 459	31,79	7 526	113,3	14,9
1990 Dezember	3 174	12 545	69 337	1 215,1	52 517	2 206	36,47	2 439	29,88	7 094	106,6	14,1	39 336	1 023,8
1991 Januar	2 680	10 469	65 933	1 155,7	48 798	2 039	35,65	2 370	28,49	6 745	101,6	13,4	39 329	1 018,2
Februar	2 698	10 539	66 209	1 160,5	51 764	2 163	35,56	2 364	28,31	6 702	102,4	13,5	43 460	1 125,2
März	3 207	12 527	68 617	1 202,7	56 289	2 352	36,39	2 419	27,90	6 605	104,1	13,7	47 477	1 229,2
April	2 992	11 688	65 955	1 156,1	60 009	2 508	36,19	2 405	27,28	6 458	104,3	13,7	48 360	1 252,0
Mai	3 293	12 863	66 349	1 163,0	61 414	2 566	36,84	2 449	27,14	6 425	109,8	14,5	48 290	1 250,2
Juni	3 347	13 074	68 800	1 206,0	66 664	2 786	37,22	2 474	28,14	6 662	110,0	14,5	50 436	1 305,8
Juli	3 292	12 859	70 800	1 241,0	75 222	3 143	36,49	2 425	27,20	6 439	110,9	14,6	51 792	1 340,9
August	3 401	13 285	68 570	1 201,9	36,63	2 435	27,35	6 475	111,2	14,7	54 570	1 412,8
September	3 056	11 938	69 020	1 210,0	36,23	2 408	29,83	7 062	109,1	14,4	54 683	1 415,7
Oktober	3 026	11 820	68 820	1 206,3	36,18	2 405	28,49	6 745	109,5	14,4	54 981	1 423,5
November	3 273	12 785	70 880	1 242,4	36,67	2 437	29,02	6 870	113,7	15,0	57 908	1 499,2
Dezember	76 190	1 335,4	36,99	2 459	31,79	7 526	113,3	14,9
1992 Januar	71 590	1 254,7	36,09	2 384	30,22	7 136	109,7	14,5
Februar	71 210	1 248,1	36,24	2 394	111,5	14,7

Jahres- bzw. Monatsende	Schweden		Schweiz		Spanien		Türkei		Zypern		Ägypten		Äthiopien	
	Schwedische Kronen		Schweizer Franken		Pesetas		Türkische Pfund		Zypern Pfund		Ägyptische Pfund		Birr	
	Mrd.	je Einw.	Mrd.	je Einw.	Mrd.	1 000 je Einw.	Mrd.	1 000 je Einw.	Mill.	je Einw.	Mill.	je Einw.	Mill.	je Einw.
1986	51,74	6 185	28,57	4 393	2 406	62,1	1 415	27,5	130,67	194	8 803	185	1 640	37
1987	54,10	6 453	28,90	4 424	2 741	70,5	2 275	43,3	142,58	210	9 537	195	1 744	38
1988	57,38	6 827	30,53	4 653	3 244	83,3	3 426	64,0	157,64	229	10 406	208	1 962	42
1989	64,18	7 617	30,90	4 691	3 839	98,3	6 841	124,9	169,08	244	10 934	213	2 341	49
1990	67,85	8 035	31,45	4 759	4 539	115,8	11 378	203,7	183,53	262	12 410	237	3 081	63
1991	71,97	8 507	31,28	4 719	5 608	142,6	17 461	306,3	195,50	276	13 524	252	4 007	79
1990 Dezember	67,85	8 035	31,45	4 759	4 539	115,8	11 378	203,7	183,53	262	12 410	237	3 081	63
1991 Januar	60,32	7 130	28,56	4 309	4 338	110,3	15 593	273,5	174,88	247	12 849	240	3 204	63
Februar	59,84	7 073	28,47	4 295	4 398	111,9	14 277	250,5	165,30	233	12 710	237	3 287	65
März	61,29	7 245	29,16	4 400	4 558	115,9	13 118	230,1	170,15	240	13 029	243	3 478	69
April	60,09	7 103	28,80	4 345	4 572	116,3	13 107	229,9	167,50	237	13 255	247	3 565	70
Mai	60,63	7 167	28,72	4 333	4 691	119,3	13 799	242,1	172,40	244	13 144	245	3 789	75
Juni	61,51	7 271	29,24	4 412	4 835	123,0	15 882	278,6	175,20	247	13 057	243	3 821	75
Juli	60,26	7 123	28,71	4 332	5 003	127,3	15 137	265,5	178,20	252	13 088	244	3 674	72
August	60,53	7 155	28,71	4 332	4 988	126,9	17 313	303,7	177,50	251	13 439	251	3 736	74
September	61,22	7 236	28,78	4 342	5 021	127,7	17 234	302,3	177,20	250	13 409	250	3 822	75
Oktober	62,26	7 359	28,76	4 339	5 076	129,1	18 172	318,8	174,90	247	13 869	259	3 812	75
November	63,35	7 488	29,30	4 421	5 145	130,9	17 901	314,0	174,50	246	13 937	260	3 824	75
Dezember	71,97	8 507	31,28	4 719	5 608	142,6	17 461	306,3	195,50	276	13 524	252	4 007	79
1992 Januar	64,46	7 607	29,05	4 373	5 869	148,7	13 735	251
Februar	65,39	7 717	28,97	4 361	5 834	147,9	13 722	250

1) Einschl. der im Ausland befindlichen Noten und Münzen. Ab Juli 1990 gesamtes Währungsgebiet der D-Mark. Die Angaben über den Bargeldumlauf je Einwohner beziehen sich ab 1990 auf die Bevölkerung am Jahresanfang (Eurostat). — 2) Einschl. Bosnien-Herzegowina, Kroatien und Slowenien

Aktueller Zahlenspiegel

18 Bargeldumlauf

Jahres- bzw. Monatsende	Algerien		Côte d'Ivoire		Gabun		Ghana		Kamerun		Kenia		Kongo	
	Algerische Dinare		CFA - Francs		CFA - Francs		Cedis		CFA - Francs		Kenia - Schillinge		CFA - Francs	
	Mrd.	je Einw.	Mrd.	1 000 je Einw.	Mrd.	1 000 je Einw.	Mrd.	je Einw.	Mrd.	1 000 je Einw.	Mill.	je Einw.	Mrd.	1 000 je Einw.
1986	89.36	3 989	317.7	30.8	47.39	46.4	32.35	2 437	167.66	16.2	6 371	308	49.39	24.7
1987	96.87	4 208	304.7	28.4	49.47	46.8	48.98	3 574	171.11	16.0	7 688	346	55.26	26.8
1988	109.76	4 642	298.5	26.8	48.13	45.8	67.88	4 804	166.12	15.0	8 536	382	51.20	24.4
1989	119.87	4 935	254.1	22.0	57.50	50.8	82.92	5 692	162.85	14.2	9 655	417	49.91	22.7
1990	134.74	5 398	270.7	22.6	61.88	52.8	80.05	5 327	155.98	13.2	10 829	451	66.20	29.2
1991	155.91	6 076	62.88	51.9	170.25	13.9	12 761	512	53.28	22.7
1990 Dezember	134.74	5 398	270.7	22.6	61.88	52.8	80.05	5 327	155.98	13.2	10 829	451	66.20	29.2
1991 Januar	55.92	46.1	151.76	12.4	10 598	425	57.84	24.7
Februar	55.66	45.9	80.36	5 182	154.56	12.6	10 723	430	59.45	25.3
März	140.84	5 489	246.7	19.8	57.54	47.5	80.13	5 167	159.76	13.1	10 854	435	60.08	25.6
April	57.25	47.2	76.93	4 960	161.74	13.2	10 514	422	60.40	25.7
Mai	57.73	47.6	76.17	4 911	166.86	13.6	10 514	422	61.14	26.1
Juni	148.81	5 799	259.9	20.9	56.66	46.7	76.73	4 947	166.27	13.6	10 702	429	60.79	25.9
Juli	150.90	5 881	62.54	51.6	76.94	4 961	168.40	13.8	10 765	432	61.61	26.3
August	153.58	5 985	60.72	50.1	77.39	4 990	167.44	13.7	11 391	457	58.13	24.8
September	155.24	6 050	62.70	51.7	77.66*	5 007	169.11	13.8	11 092	445	55.91	23.8
Oktober	155.26	6 051	64.04	52.8	165.46	13.5	11 273	452	51.57	22.0
November	154.71	6 029	63.14	52.1	165.08	13.5	12 447	499	49.70	21.2
Dezember	155.91	6 076	62.88	51.9	170.25	13.9	12 761	512	53.28	22.7
1992 Januar	60.29	48.1	163.21	12.9	50.22	20.7
Februar

Jahres- bzw. Monatsende	Malawi		Mali		Marokko		Niger		Nigeria		Ruanda		Senegal	
	Malawi-Kwacha		CFA - Francs		Dirham		CFA-Francs		Naira		Ruanda - Francs		CFA - Francs	
	Mill.	je Einw.	Mrd.	je Einw.	Mill.	je Einw.	Mrd.	je Einw.	Mill.	je Einw.	Mill.	je Einw.	Mrd.	1 000 je Einw.
1986	79.30	10	66.92	8 206	18 694	827	40.46	5 930	5 178	54	7 686	1 218	104.30	15.9
1987	107.62	13	60.77	7 230	20 003	862	35.59	5 055	6 299	64	8 203	1 256	100.70	14.9
1988	134.62	16	62.19	7 179	21 914	920	42.17	5 808	9 414	93	8 439	1 249	92.78	13.4
1989	156.60	18	54.77	6 133	24 814	1 016	41.81	5 581	11 669	111	7 744	1 108	102.68	14.4
1990	159.38	18	46.88	5 088	29 252	1 167	37.67	4 873	14 951	138	8 593	1 187	95.24	13.0
1991	222.69	25	34 224	1 332	8 822	1 178
1990 Dezember	159.38	18	46.88	5 088	29 252	1 167	37.67	4 873	14 951	138	8 593	1 187	95.24	13.0
1991 Januar	154.94	17	30 128	1 172	8 170	1 091
Februar	147.63	16	30 800	1 199	8 294	1 107
März	152.40	17	50.05	5 265	30 496	1 187	43.34	5 428	15 636	139	8 463	1 130	104.55	13.9
April	156.34	17	55.41	5 828	30 999	1 206	43.83	5 490	8 431	1 125	103.41	13.7
Mai	209.86	23	57.11	6 007	30 501	1 187	43.14	5 403	8 724	1 165	104.13	13.8
Juni	257.49	28	56.98	5 993	32 493	1 264	43.03	5 390	9 954	1 329	99.73	13.2
Juli	267.40	29	33 056	1 286	42.11	5 274	9 837	1 313	92.55	12.3
August	292.19	32	34 389	1 338	9 370	1 251
September	301.33	33	33 920	1 320	8 788	1 173
Oktober	255.02	28	33 643	1 309	8 595	1 147
November	242.39	27	33 543	1 305	8 471	1 131
Dezember	222.69	25	34 224	1 332	8 822	1 178
1992 Januar	208.67	22	34 385	1 305	8 816	1 137
Februar	201.63	21	34 192	1 298

Jahres- bzw. Monatsende	Sudan		Sudafrrika		Swasiland		Togo		Tunesien		Zaire		Argentinien 1)	
	Sudanesische Pfund		Rand		Emalangen		CFA-Francs		Tunesische Dinare		Zaire .		Argent. Pesos	
	Mill.	je Einw.	Mill.	je Einw.	Mill.	je Einw.	Mrd.	1 000 je Einw.	Mill.	je Einw.	Mrd.	1 000 je Einw.	Mill.	je Einw.
1986	2 760	123	4 181	130	25.21	37	46.02	15.08	651	87	19	0.6	0	0
1987	3 625	157	5 025	152	27.19	38	48.27	15.00	705	92	36	1.1	1	0
1988	5 601	235	6 128	182	32.20	44	23.20	7.01	801	103	83	2.5	4	0.1
1989	9 240	377	7 314	212	37.20	49	21.33	6.23	875	109	153	4.4	182	5.7
1990	8 251	234	50.89	65	32.09	9.09	1 005	123	427	12.0	2 258	69.9
1991	52.99	65	1 104	132	10 845	295.3
1990 Dezember	8 251	234	50.89	65	32.09	9.09	1 005	123	427	12.0	2 258	69.9
1991 Januar	8 184	227	50.22	61	1 052	126	471	12.8
Februar	8 312	230	46.03	56	1 062	127	533	14.5
März	8 776	243	50.96	62	37.89	10.40	1 066	127	736	20.0	2 827	86.4
April	8 441	234	49.28	60	34.47	9.46	1 040	124	928	25.3
Mai	8 796	244	54.50	67	34.70	9.53	1 027	123	1 053	28.7
Juni	8 602	238	55.56	68	35.47	9.74	1 550	42.2	3 444	105.3
Juli	53.62	66	1 095	131	1 756	47.8	3 587	109.7
August	56.89	70	1 135	136	2 567	69.9
September	52.80	65	1 087	130	2 920	79.5
Oktober	51.85	63	1 059	127	4 844	131.9
November	58.78	72	1 059	127	8 150	221.9
Dezember	52.99	65	1 104	132	10 845	295.3
1992 Januar	54.24	66	11 628	306.5
Februar	13 955	367.9

1) Währungsumstellung am 1. Januar 1992: 10 000 Austral (A) = 1 Argentinischer Peso (arg\$).

Aktueller Zahlenspiegel

18 Bargeldumlauf

Jahres- bzw. Monatsende	Bahamas		Barbados		Belize		Costa Rica		Dominika		Dominikanische Republik		El Salvador	
	Bahama-Dollar		Barbados-Dollar		Belize-Dollar		Costa-Rica-Colónes		Ostkaribische Dollar		Dominikanische Pesos		El-Salvador-Colónes	
	Mill.	je Einw.	Mill.	je Einw.	Mill.	je Einw.	Mrd.	1 000 je Einw.	Mill.	je Einw.	Mill.	je Einw.	Mill.	je Einw.
1986	65.0	275	137.4	543	25.90	152	13.2	4.9	6.64	82	937	143	1 157	239
1987	74.8	310	156.6	617	29.56	169	14.8	5.3	20.77	256	1 313	196	1 298	263
1988	78.8	322	171.3	674	34.11	191	24.7	8.6	22.83	282	1 876	273	1 326	264
1989	79.5	319	182.7	719	40.44	221	21.9	7.4	20.69	252	2 683	382	1 727	336
1990	80.2	317	192.9	756	43.46	232	27.5	9.1	24.96	304	3 733	521	1 856	353
1991	78.3	303	178.7	701	47.91	250	34.7	11.2	4 586	626	2 023	376
1990 Dezember	80.2	317	192.9	756	43.46	232	27.5	9.1	24.96	304	3 733	521	1 856	353
1991 Januar	77.6	301	188.2	738	42.89	222	23.7	7.7	3 402	465
Februar	74.4	288	191.5	751	43.90	229	23.8	7.7	3 483	476	1 651	307
März	80.9	314	201.9	792	49.07	256	24.5	7.9	29.48	355	3 557	486	1 786	332
April	72.5	281	190.2	746	48.18	251	23.7	7.7	3 466	473	1 622	302
Mai	78.2	303	198.9	780	51.38	268	24.3	7.9	3 480	475	1 631	303
Juni	80.1	310	200.8	787	51.82	270	24.4	7.9	30.02	362	3 440	470	1 631	303
Juli	76.0	295	195.0	765	49.95	260	24.1	7.8	27.90	336	3 425	468	1 618	301
August	80.4	312	192.2	754	51.57	269	25.8	8.4	29.40	354	3 592	491	1 617	301
September	76.8	298	186.7	732	47.70	248	25.4	8.2	28.08	338	3 565	487	1 599	297
Oktober	76.7	297	182.9	717	46.88	243	25.4	8.2	3 626	495	1 601	298
November	84.9	329	187.3	735	50.03	261	28.9	9.4	3 822	522	1 716	319
Dezember	78.3	303	178.7	701	47.91	250	34.7	11.2	4 586	626	2 023	376
1992 Januar	78.7	300	48.50	247
Februar	78.0	298	49.05	250

Jahres- bzw. Monatsende	Guatemala		Honduras		Jamaika		Kanada		Mexiko		Peru		Suriname	
	Quetzales		Lempiras		Jamaika-Dollar		Kanadische Dollar		Mexikanische Pesos		Neue Sol		Suriname-Gulden	
	Mill.	je Einw.	Mill.	je Einw.	Mill.	je Einw.	Mrd.	je Einw.	Mrd.	1 000 je Einw.	Mill.	je Einw.	Mill.	je Einw.
1986	804.6	98	426	94	729	311	15.59	608	3 067	37.8	16	0.8	451.3	1 157
1987	931.2	110	492	105	844	356	16.92	654	7 339	88.4	42	2.1	638.0	1 603
1988	1 069.0	123	570	118	1 288	537	18.24	699	13 201	155.5	261	12.6	788.3	1 942
1989	1 329.2	149	676	136	1 378	588	19.64	747	18 030	207.9	5 372	254.4	874.2	2 112
1990	1 897.1	206	882	172	1 640	668	20.05	756	24 689	278.7	958.2	2 271
1991	2 089.4	221	977	184	2 632	1 059	21.22	794
1990 Dezember	1 897.1	206	882	172	1 640	668	20.05	756	24 689	278.7	958.2	2 271
1991 Januar	1 794.5	189	811	153	1 433	577	19.14	716	21 643	239.2
Februar	1 823.8	193	835	158	1 462	588	19.14	716	21 532	238.0	945.7	2 204
März	1 956.7	207	876	165	1 600	644	19.59	733	23 654	261.5	939.8	2 191
April	1 816.6	192	803	152	1 546	622	19.45	727	22 245	245.9	936.5	2 183
Mai	1 772.5	187	790	149	1 691	680	20.01	748	24 182	267.3
Juni	1 744.9	184	793	150	1 773	713	20.71	775	24 623	272.2	995.7	2 321
Juli	1 693.2	179	768	145	1 831	737	20.44	765	23 755	262.6	1 035.8	2 414
August	1 718.8	182	791	149	1 992	802	20.79	778	24 489	270.7	1 049.1	2 445
September	1 697.6	179	778	147	1 894	762	20.37	762	23 719	262.2	1 041.7	2 428
Oktober	1 838.0	194	787	149	1 907	767	20.54	768	25 407	280.8
November	1 921.5	203	844	159	2 082	838	20.87	781	27 068	299.2
Dezember	2 089.4	221	977	184	2 632	1 059	21.22	794
1992 Januar	20.61	771
Februar

Jahres- bzw. Monatsende	Trinidad und Tobago		Venezuela		Vereinigte Staaten		Afghanistan 1)		Bangladesch		Indien	
	Trinidad- und Tobago-Dollar		Bolivares		US-Dollar		Afghani		Taka		Indische Rupien	
	Mill.	je Einw.	Mrd.	je Einw.	Mrd.	je Einw.	Mill.	1 000 je Einw.	Mill.	je Einw.	Mrd.	je Einw.
1986	723.1	603	18.70	1 051	186.2	771	71 402	4.9	19 027	183	268.0	341
1987	702.6	576	24.83	1 359	200.5	824	112 488	7.6	22 490	211	315.6	393
1988	688.8	555	31.20	1 664	214.8	875	152 330	10.1	25 282	231	356.4	435
1989	703.9	558	40.29	2 094	225.5	912	222 720	14.2	27 286	242	434.5	520
1990	735.3	574	56.42	2 859	249.6	1 002	311 929	18.8	29 950	259	501.9	588
1991	76.46	3 780	270.3	1 077	31 330	264	599.2	688
1990 Dezember	735.3	574	56.42	2 859	249.6	1 002	311 929	18.8	29 950	259	501.9	588
1991 Januar	712.7	548	48.04	2 375	250.2	996	316 206	17.9	32 099	270	513.9	590
Februar	49.69	2 457	252.9	1 007	323 216	18.3	32 098	270	524.9	603
März	746.8	574	55.48	2 743	255.2	1 016	332 164	18.8	31 524	265	533.8	613
April	728.4	560	51.49	2 546	254.9	1 015	33 190	280	555.4	639
Mai	746.3	574	55.23	2 731	257.3	1 025	33 623	280	579.0	665
Juni	734.4	564	56.03	2 770	258.9	1 031	357 383	20.2	36 118	304	568.2	652
Juli	732.5	563	55.73	2 755	260.3	1 037	34 595	291	545.3	626
August	747.6	575	58.20	2 877	261.1	1 040	33 163	279	535.3	613
September	714.7	549	56.67	2 802	260.3	1 037	32 293	272	529.2	607
Oktober	719.3	553	57.17	2 826	263.3	1 049	31 921	269	558.5	641
November	72.38	3 578	266.8	1 063	31 974	269	579.3	665
Dezember	76.46	3 780	270.3	1 077	31 330	264	599.2	688
1992 Januar	66.61	3 214	266.8	1 063	34 307	289	596.4	670
Februar	268.8	1 071	34 752	283

1) Monate: Stand jeweils zum 21.

Aktueller Zahlenspiegel

18 Bargeldumlauf

Jahres- bzw. Monatsende	Indonesien		Israel		Japan		Jordanien		Korea, Republik		Kuwait	
	Rupiahs		Neue Schekel		Yen		Jordan-Dinare		Won		Kuwait-Dinare	
	Mrd.	1 000 je Einw.	Mill.	je Einw.	Mrd.	1 000 je Einw.	Mill.	je Einw.	Mrd.	1 000 je Einw.	Mill.	je Einw.
1986	5 338	31.3	974	226	26 198	215.7	583.9	160	3 679	89.2	337.1	189
1987	5 802	33.3	1 365	312	28 583	234.3	655.8	173	4 443	106.6	338.3	183
1988	6 245	35.2	1 643	369	31 521	257.3	811.2	206	5 133	122.1	342.5	179
1989	7 908	44.0	2 224	491	36 681	298.3	871.1	212	6 140	144.7	334.1	169
1990	9 094	49.3	2 817	612	37 254	301.7	1 006.2	251	7 011	163.8
1991	9 346	49.8	3 228	691	38 000	306.6	7 913	183.3
1990 Dezember	9 094	49.3	2 817	612	37 254	301.7	1 006.2	251	7 011	163.8
1991 Januar	8 586	45.7	2 968	635	32 258	260.3	1 118.1	270	5 909	136.9
Februar	8 721	46.4	2 964	634	32 719	264.0	1 123.1	271	6 516	150.9
März	9 026	48.1	3 093	662	33 665	271.6	1 034.9	270	6 289	145.7	402.9	192
April	8 554	45.6	3 033	649	33 681	271.8	1 008.9	243	6 143	142.3
Mai	8 823	47.1	3 045	652	31 933	257.6	986.4	238	5 910	136.9
Juni	8 825	47.0	3 098	663	35 080	283.0	991.6	239	6 278	145.4	516.7	246
Juli	8 364	45.0	3 125	669	32 692	263.8	993.6	240	6 386	147.9	538.3	256
August	8 862	47.2	3 183	681	32 752	264.3	1 013.7	245	6 219	144.1	538.3	256
September	9 025	48.1	3 213	688	31 950	257.8	1 002.9	242	7 030	162.8	465.1	221
Oktober	8 981	47.8	3 146	673	32 300	260.6	999.3	241	6 547	151.7	465.1	221
November	9 229	49.2	3 154	675	32 800	264.6	994.6	240	6 825	158.1	452.6	215
Dezember	9 346	49.8	3 228	691	38 000	306.6	7 913	183.3	446.0	212
1992 Januar	9 466	49.5	3 134	661	33 200	367.9	8 028	184.4	432.6	200
Februar	9 474	49.5	7 165	164.5	437.5	202

Jahres- bzw. Monatsende	Malaysia		Oman		Pakistan		Philippinen		Singapur		Sri Lanka	
	Malaysische Riggitt		Rial Omani		Pakistanische Rupien		Philippinische Pesos		Singapur-Dollar		Sri-Lanka-Rupien	
	Mill.	je Einw.	Mill.	je Einw.	Mill.	je Einw.	Mrd.	je Einw.	Mill.	je Einw.	Mill.	je Einw.
1986	7 146	444	168.8	131	71 578	668	29.26	517	5 034	1 944	11 570	708
1987	7 965	481	180.4	134	81 765	736	35.37	610	5 440	2 074	13 495	815
1988	9 031	531	176.3	126	92 168	802	40.64	684	5 997	2 257	18 484	1 101
1989	9 904	568	183.6	127	105 225	886	52.94	869	6 610	2 457	19 644	1 156
1990	11 224	627	214.1	143	125 806	1 026	61.92	992	7 109	2 611	22 120	1 285
1991	215.9	138	144 530	1 143	69.39	1 086	7 497	2 721
1990 Dezember	11 224	627	214.1	143	125 806	1 026	61.92	992	7 109	2 611	22 120	1 285
1991 Januar	11 815	644	219.8	141	129 268	1 023	59.66	934	7 182	2 607	21 464	1 231
Februar	12 461	680	219.5	141	132 577	1 049	55.11	862	7 272	2 640	21 959	1 259
März	11 694	638	218.6	140	136 987	1 084	56.99	892	7 182	2 607	23 639	1 356
April	217.8	140	137 093	1 085	55.36	866	7 130	2 588	23 001	1 319
Mai	216.6	139	132 213	1 046	55.58	870	7 142	2 592	23 090	1 324
Juni	218.5	140	138 374	1 095	53.63	839	7 117	2 583	22 910	1 314
Juli	219.7	141	131 765	1 042	52.89	828	6 992	2 538	22 400	1 284
August	213.8	137	127 320	1 007	54.10	847	7 066	2 565
September	210.1	135	128 131	1 014	52.42	820	7 027	2 551
Oktober	213.8	137	130 197	1 030	55.30	865	7 046	2 558
November	215.0	138	138 105	1 093	58.96	923	7 167	2 601
Dezember	215.9	138	144 530	1 143	69.39	1 086	7 497	2 721
1992 Januar	219.9	136	145 920	1 121	61.05	933	8 099	2 907
Februar	223.9	138	151 574	1 165	60.38	923

Jahres- bzw. Monatsende	Taiwan		Thailand		Australien		Neuseeland		Papua-Neuguinea		Salomonen	
	NT-Dollar		Baht		Australische Dollar		Neuseeland-Dollar		Kina		Salomonen-Dollar	
	Mrd.	1 000 je Einw.	Mrd.	je Einw.	Mill.	je Einw.	Mill.	je Einw.	Mill.	je Einw.	Mill.	je Einw.
1986	231.0	11.9	71.1	1 355	9 538	597	1 006.5	307	95.74	27	13.58	48
1987	285.0	14.5	86.7	1 626	10 841	669	1 058.5	320	106.35	29	16.84	58
1988	320.6	16.1	99.0	1 829	12 267	747	1 123.5	337	115.20	31	20.21	67
1989	348.4	17.3	119.0	2 167	13 018	782	1 177.0	350	122.03	32	22.65	73
1990	354.7	17.2	137.5	2 468	14 342	850	1 032.3	304	134.77	35	25.22	79
1991	387.7	19.0	15 328	897	137.36	35	27.80	84
1990 Dezember	354.7	17.2	137.5	2 468	14 342	850	1 032.3	304	134.77	35	25.22	79
1991 Januar	340.8	16.7	131.3	2 325	14 035	821	1 195.6	349	116.79	29	24.20	73
Februar	401.2	19.7	139.1	2 463	14 054	822	1 150.6	336	110.66	28	24.11	73
März	378.9	18.6	137.2	2 429	14 358	840	1 173.0	343	115.44	29	25.88	78
April	350.9	17.2	136.8	2 422	14 512	849	113.74	29	24.08	73
Mai	348.4	17.1	134.5	2 381	14 447	845	116.52	29	25.10	76
Juni	365.5	17.9	132.1	2 339	14 620	856	1 096.0	320	118.76	30	25.56	77
Juli	351.8	17.2	128.7	2 279	14 754	863	1 074.2	314	118.99	30	24.66	75
August	345.3	16.9	131.3	2 325	14 746	863	1 131.9	331	118.81	30	25.78	78
September	352.6	17.3	128.9	2 382	14 792	866	1 085.7	317	119.42	30	25.01	76
Oktober	355.6	17.4	130.1	2 303	14 852	869	1 130.5	330	118.47	30	24.99	76
November	357.4	17.5	14 949	875	1 166.2	341	120.35	30	27.61	84
Dezember	387.7	19.0	15 328	897	137.36	35	27.80	84
1992 Januar	560.9	27.4	15 081	872	26.97	79
Februar	416.0	20.3	14 951	864	26.90	79

19 Gold- und Devisenbestände der Zentralnotenbanken

Mill.

Vorbemerkung: Zum Zweck der internationalen Vergleichbarkeit werden die Goldbestände in Unzen (1 fine troy ounce = 31,103477 g) und die Devisenbestände in Sonderziehungsrechten (1 SZR am 29. Febr. 1992 = 1,3809 US-\$ oder 2,2617 DM) ausgewiesen.

Jahres- bzw. Monatsende	Bundesrepublik Deutschland 1)		Belgien- Luxemburg		Dänemark		Finnland		Frankreich		Griechenland		Großbritannien und Nordirland	
	Gold- bestände	Devisen- bestände	Gold- bestände	Devisen- bestände	Gold- bestände	Devisen- bestände	Gold- bestände	Devisen- bestände	Gold- bestände	Devisen- bestände	Gold- bestände	Devisen- bestände	Gold- bestände	Devisen- bestände
	Unzen	SZR	Unzen	SZR	Unzen	SZR	Unzen	SZR	Unzen	SZR	Unzen	SZR	Unzen	SZR
1986	95	37 497	35	3 785	1,63	3 724	1,91	1 159	82	23 241	3,31	1 171	19	12 170
1987	95	51 382	34	5 895	1,63	6 758	1,96	4 222	82	20 889	3,34	1 820	19	27 178
1988	95	39 625	34	6 172	1,63	7 598	1,96	4 366	82	16 615	3,40	2 618	19	30 554
1989	95	42 508	31	7 427	1,64	4 400	2,00	3 528	82	16 640	3,40	2 363	19	24 340
1990	95	44 260	31	7 817	1,65	7 073	2,00	6 475	82	23 946	3,40	2 323	19	23 144
1991	95	40 210	31	7 738	1,66	4 759	2,00	4 969	82	19 779	3,43	3 552	19	27 074
1990 Dezember	95	44 260	31	7 817	1,65	7 073	2,00	6 475	82	23 946	3,40	2 323	19	23 144
1991 Januar	95	43 969	31	7 600	1,65	6 504	2,00	6 639	82	22 928	3,40	1 808	19	22 892
Februar	95	43 024	31	7 685	1,65	6 224	2,00	6 305	82	23 532	3,40	1 419	19	25 286
März	95	40 214	31	7 020	1,66	6 119	2,00	5 773	82	24 800	3,40	2 109	19	25 447
April	95	40 793	31	7 015	1,65	6 146	2,00	5 671	82	24 174	3,41	2 065	19	26 497
Mai	95	41 277	31	7 085	1,65	6 023	2,00	4 211	82	23 439	3,44	2 451	19	26 574
Juni	95	40 123	31	6 876	1,65	5 711	2,00	5 258	82	22 329	3,42	2 295	19	26 793
Juli	95	40 774	31	7 183	1,66	5 414	2,00	5 275	82	22 934	3,42	2 867	19	27 708
August	95	41 194	31	7 228	1,66	5 270	2,00	4 590	82	23 017	3,42	3 242	19	27 158
September	95	40 876	31	7 349	1,66	5 345	2,00	4 110	82	23 064	3,42	3 561	19	27 314
Oktober	95	40 335	31	7 358	1,66	5 056	2,00	2 194	82	22 732	3,42	3 899	19	27 012
November	95	40 713	31	7 505	1,66	4 889	2,00	3 265	82	20 005	3,42	3 715	19	27 214
Dezember	95	40 210	31	7 738	1,66	4 759	2,00	4 969	82	19 779	3,43	3 552	19	27 074
1992 Januar	95	39 669	31	7 249	1,66	4 429	2,00	4 822	82	19 718	3,43	3 033	19	27 223
Februar	95	40 691	1,66	4 336	2,00	4 832	3,43	2 924	19	27 363

Jahres- bzw. Monatsende	Irland		Italien		Jugoslawien 2)		Niederlande		Norwegen		Österreich		Portugal	
	Gold- bestände	Devisen- bestände	Gold- bestände	Devisen- bestände	Gold- bestände	Devisen- bestände	Gold- bestände	Devisen- bestände	Gold- bestände	Devisen- bestände	Gold- bestände	Devisen- bestände	Gold- bestände	Devisen- bestände
	Unzen	SZR	Unzen	SZR	Unzen	SZR	Unzen	SZR	Unzen	SZR	Unzen	SZR	Unzen	SZR
1986	0,36	2 402	67	14 824	1,87	1 193	44	7 834	1,18	9 439	21	4 524	20	1 107
1987	0,36	3 123	67	19 609	1,87	492	44	9 991	1,18	9 254	21	4 774	20	2 259
1988	0,36	3 511	67	24 151	1,89	1 708	44	10 806	1,18	9 046	21	4 987	16	3 777
1989	0,36	2 817	67	33 693	1,90	3 147	44	11 435	1,18	9 702	21	6 041	16	7 477
1990	0,36	3 409	67	42 298	1,91	3 838	44	11 266	1,18	10 054	20	6 153	16	10 018
1991	0,36	3 719	67	31 805	1,92	1 875	44	11 353	1,18	8 535	20	6 750	16	14 164
1990 Dezember	0,36	3 409	67	42 298	1,91	3 838	44	11 266	1,18	10 054	20	6 153	16	10 018
1991 Januar	0,36	3 867	67	41 442	1,91	3 808	44	11 414	1,18	9 979	20	5 797	16	9 754
Februar	0,36	3 793	67	42 086	1,90	3 760	44	11 358	1,18	9 903	20	7 134	16	9 684
März	0,36	3 658	67	43 242	1,91	3 561	44	11 497	1,18	9 755	20	6 238	16	9 477
April	0,36	3 701	67	42 215	1,91	3 462	44	10 770	1,18	9 766	20	6 025	16	9 635
Mai	0,36	3 925	67	40 558	1,91	3 015	44	11 041	1,18	9 599	20	6 055	16	10 452
Juni	0,36	3 917	67	39 248	1,91	2 886	44	10 870	1,18	9 804	20	6 033	16	10 845
Juli	0,36	4 029	67	39 457	1,92	2 814	44	11 208	1,18	9 928	20	6 639	16	11 701
August	0,36	4 077	67	38 774	1,92	2 689	44	11 089	1,18	9 489	20	6 456	16	12 654
September	0,36	4 033	67	39 340	1,92	2 551	44	11 208	1,18	9 184	20	6 694	16	13 347
Oktober	0,36	3 868	67	37 267	1,92	2 391	44	11 104	1,18	8 845	20	6 792	16	13 647
November	0,36	3 613	67	35 541	1,92	2 040	44	11 268	1,18	8 445	20	6 767	16	13 899
Dezember	0,36	3 719	67	31 805	1,92	1 875	44	11 353	1,18	8 535	20	6 750	16	14 164
1992 Januar	0,36	3 462	67	30 038	1,92	1 592	44	10 921	1,18	8 626	20	6 799	16	14 268
Februar	0,36	3 532	67	29 755	44	10 949	1,18	9 145	20	7 097	16	...

Jahres- bzw. Monatsende	Schweden		Schweiz		Spanien		Ägypten		Äthiopien		Südafrika		Argentinien	
	Gold- bestände	Devisen- bestände	Gold- bestände	Devisen- bestände	Gold- bestände	Devisen- bestände	Gold- bestände	Devisen- bestände	Gold- bestände	Devisen- bestände	Gold- bestände	Devisen- bestände	Gold- bestände	Devisen- bestände
	Unzen	SZR	Unzen	SZR	Unzen	SZR	Unzen	SZR	Unzen	SZR	Unzen	SZR	Unzen	SZR
1986	6,07	4 841	83	17 441	15	11 286	2,43	678	0,21	205	4,82	302	4,37	2 222
1987	6,07	5 276	83	19 146	12	20 644	2,43	971	0,21	85	5,83	450	4,37	1 140
1988	6,07	5 761	83	17 868	14	26 307	2,43	939	0,21	48	3,47	579	4,37	2 499
1989	6,07	6 761	83	19 199	16	30 101	2,43	1 157	0,19	35	3,08	729	4,37	1 113
1990	6,07	12 206	83	20 540	16	34 722	2,43	1 886	0,09	14	4,09	707	4,37	3 019
1991	6,07	12 217	83	20 275	16	44 948	0,15	38	6,47	627
1990 Dezember	6,07	12 206	83	20 540	16	34 722	2,43	1 886	0,09	14	4,09	707	4,37	3 060
1991 Januar	6,07	13 943	83	18 115	16	35 563	2,43	2 196	0,09	10	4,38	811	4,37	2 709
Februar	6,07	13 742	83	18 336	16	36 031	2,43	2 201	0,09	10	4,69	824	4,37	2 374
März	6,07	12 968	83	19 752	16	37 068	2,43	2 631	0,09	12	4,77	837	4,37	2 375
April	6,07	12 531	83	18 903	16	39 424	0,09	12	4,89	703	4,37	2 333
Mai	6,07	15 077	83	18 931	16	42 235	2,43	2 830	0,09	13	4,91	729	4,37	2 689
Juni	6,07	15 386	83	19 110	16	42 389	2,43	2 933	0,09	56	5,23	650	4,37	2 927
Juli	6,07	14 585	83	18 211	16	43 693	2,43	2 732	0,09	45	5,67	615	4,12	3 124
August	6,07	13 115	83	18 617	16	44 305	2,43	3 061	0,15	44	5,93	663
September	6,07	12 675	83	18 621	16	44 220	2,43	3 113	0,15	42	6,07	687
Oktober	5,07	12 077	83	18 716	16	43 861	2,43	3 450	0,15	40	6,43	704
November	6,07	9 896	83	19 071	16	44 740	2,43	3 485	0,15	39	6,38	822
Dezember	6,07	12 217	83	20 275	16	44 948	0,15	38	6,47	627
1992 Januar	6,07	14 061	83	19 222	16	44 747	0,15	36	6,47	904
Februar	6,07	...	83	19 520	16	45 608	0,15	36	6,45	928

1) Ab 1991 Angaben nach dem Gebietsstand ab dem 3. 10. 1990. — 2) Einschl. Bosnien-Herzegowina, Kroatien und Slowenien.

19 Gold- und Devisenbestände der Zentralnotenbanken

Mill.

Jahres- bzw. Monatsende	Bolivien		Brasilien		Ecuador		Guatemala		Kanada		Kolumbien		Mexiko	
	Gold-	Devisen-	Gold-	Devisen-	Gold-	Devisen-	Gold-	Devisen-	Gold-	Devisen-	Gold-	Devisen-	Gold-	Devisen-
	bestände		bestände		bestände		bestände		bestände		bestände		bestände	
	Unzen	SZR	Unzen	SZR	Unzen	SZR	Unzen	SZR	Unzen	SZR	Unzen	SZR	Unzen	SZR
1986	0,89	132	2,43	4 744	0,41	481	0,52	296	20	1 895	2,01	2 090	2,57	4 628
1987	0,89	69	2,43	4 440	0,41	346	0,52	202	19	4 383	0,68	2 061	2,54	8 288
1988	0,89	79	2,73	5 181	0,41	294	0,52	149	17	10 044	1,10	2 299	2,55	3 630
1989	0,89	156	2,98	5 734	0,41	411	0,54	232	16	10 767	0,61	2 637	1,03	4 525
1990	0,89	117	4,57	5 222	0,44	579	0,21	198	15	11 108	0,63	2 846	0,92	6 640
1991	0,89	74	2,02	0,21	564	13	9 842
1990 Dezember	0,89	117	4,57	5 222	0,44	579	0,21	198	15	11 108	0,63	2 846	0,92	6 640
1991 Januar	0,89	100	4,52	5 104	0,44	453	0,21	192	15	11 186	0,63	2 867	0,93	6 967
Februar	0,89	112	3,75	5 381	0,44	442	0,21	239	15	10 352	0,66	2 871	0,93	7 620
März	0,89	126	3,97	4 813	0,44	485	0,21	355	15	11 064	0,68	2 984	0,93	8 266
April	0,89	147	3,23	5 154	0,44	567	0,21	449	15	10 277	0,70	3 084	0,94	9 294
Mai	0,89	146	3,27	5 787	0,44	467	0,21	506	14	11 309	0,68	3 236	0,93	9 767
Juni	0,89	148	3,56	6 370	0,44	528	0,21	490	14	11 005	0,68	3 513	0,93	10 283
Juli	0,89	159	3,55	6 078	0,44	537	0,21	459	14	11 030	0,69	3 662	0,93	10 383
August	0,89	146	3,51	5 465	0,44	572	0,21	469	14	11 940	0,72	4 011	0,94	10 027
September	0,89	144	3,20	4 509	0,44	496	0,21	481	14	11 689	0,75	4 054	0,95	11 669
Oktober	0,89	115	2,49	4 733	0,44	511	0,21	513	14	10 864	0,79	4 278	0,95	12 304
November	0,89	121	2,03	4 680	0,21	570	13	11 039	0,82	4 222	0,93	13 930
Dezember	0,89	74	2,02	0,21	564	13	9 842
1992 Januar	0,89	65	0,21	604	13	10 005
Februar	0,21	610	12	10 072

Jahres- bzw. Monatsende	Uruguay		Venezuela		Vereinigte Staaten		Indien		Indonesien		Israel		Japan	
	Gold-	Devisen-	Gold-	Devisen-	Gold-	Devisen-	Gold-	Devisen-	Gold-	Devisen-	Gold-	Devisen-	Gold-	Devisen-
	bestände		bestände		bestände		bestände		bestände		bestände		bestände	
	Unzen	SZR	Unzen	SZR	Unzen	SZR	Unzen	SZR	Unzen	SZR	Unzen	SZR	Unzen	SZR
1986	2,61	384	11,5	4 109	262	14 166	10,5	4 451	3,10	3 204	1,02	3 809	24	30 786
1987	2,61	326	11,5	3 197	262	9 226	10,5	3 950	3,10	3 865	1,02	4 142	24	53 330
1988	2,61	373	11,5	2 211	262	12 903	10,5	3 082	3,10	3 677	1,02	2 984	24	67 262
1989	2,61	364	11,5	3 086	262	33 901	10,5	2 363	3,11	4 077	1,02	4 015	24	59 347
1990	2,40	375	11,5	5 842	262	36 687	10,7	847	3,11	5 168	0,84	4 411	24	48 843
1991	2,26	238	11,5	7 268	262	32 112	11,3	2 503	3,11	6 397	0,42	4 389	24	43 174
1990 Dezember	2,40	375	11,5	5 842	262	36 687	10,7	847	3,11	5 168	0,84	4 411	24	48 843
1991 Januar	2,52	3,47	11,5	5 445	262	37 331	10,7	1 771	3,11	5 024	0,82	4 604	24	48 681
Februar	1,87	293	11,5	6 198	262	36 061	10,7	1 640	3,11	5 905	0,82	4 596	24	49 593
März	1,87	323	11,5	6 590	262	35 405	10,7	1 661	3,11	5 920	0,82	5 315	24	46 684
April	1,87	337	11,5	6 624	262	35 880	10,7	946	3,11	5 950	0,74	5 409	24	45 497
Mai	2,07	258	11,5	6 763	262	35 677	10,7	948	3,11	6 200	0,66	5 738	24	45 762
Juni	2,07	249	11,5	6 699	262	34 187	10,7	855	3,11	6 524	0,60	5 425	24	46 520
Juli	2,07	299	11,5	6 629	262	33 481	10,7	964	3,11	6 316	0,53	5 155	24	45 472
August	2,07	302	11,5	6 537	262	32 347	10,7	853	3,11	6 258	0,47	5 232	24	45 023
September	2,07	288	11,5	6 591	262	32 056	10,7	1 259	3,11	6 123	0,42	4 833	24	43 835
Oktober	2,07	271	11,5	6 193	262	31 960	10,7	1 702	3,11	6 186	0,42	4 177	24	44 090
November	2,07	264	11,5	6 184	262	31 656	10,7	1 961	3,11	6 650	0,42	4 531	24	44 162
Dezember	2,26	238	11,5	7 268	262	32 112	11,3	2 503	3,11	6 397	0,42	4 389	24	43 174
1992 Januar	11,5	7 325	262	32 002	11,3	2 701	3,10	6 716	0,42	4 594	24	44 083
Februar	11,5	7 358	262	31 873	11,3	3 014	3,10	6 624	24	44 377

Jahres- bzw. Monatsende	Korea, Rep.		Malaysia		Pakistan		Taiwan		Thailand		Australien		Neuseeland	
	Gold-	Devisen-	Gold-	Devisen-	Gold-	Devisen-	Gold-	Devisen-	Gold-	Devisen-	Gold-	Devisen-	Gold-	Devisen-
	bestände		bestände		bestände		bestände		bestände		bestände		bestände	
	Unzen	SZR	Unzen	SZR	Unzen	SZR	Unzen	SZR	Unzen	SZR	Unzen	SZR	Unzen	SZR
1986	0,32	2 699	2,34	4 657	1,93	569	5,6	37 860	2,49	2 237	7,93	5 464	0,02	3 074
1987	0,32	2 514	2,35	4 973	1,94	343	7,7	54 099	2,48	2 753	7,93	5 715	0,02	2 297
1988	0,32	9 170	2,35	4 558	1,95	288	13,5	50 009	2,48	4 456	7,93	9 652	0,02	2 099
1989	0,32	11 397	2,37	5 626	1,95	395	13,5	55 719	2,48	7 199	7,93	10 006	—	2 263
1990	0,32	10 163	2,35	6 556	1,95	207	13,5	50 918	2,48	9 311	7,93	10 969	—	2 862
1991	0,32	9 302	1,95	363	13,5	57 610	2,48	12 085	7,93	11 111	—	2 185
1990 Dezember	0,32	10 163	2,35	6 556	1,95	207	13,5	50 918	2,48	9 311	7,93	10 969	—	2 862
1991 Januar	0,32	9 823	2,35	6 542	1,95	191	13,5	52 161	2,48	9 690	7,93	10 789	—	2 823
Februar	0,32	9 655	2,35	6 772	1,95	246	13,5	53 251	2,48	10 212	7,93	10 914	—	2 786
März	0,32	9 368	2,35	6 823	1,95	167	13,5	54 462	2,48	10 508	7,93	11 026	—	2 834
April	0,32	9 575	2,35	7 043	1,95	221	13,5	55 171	2,48	10 823	7,93	11 192	—	2 688
Mai	0,32	9 870	1,95	354	13,5	55 051	2,48	11 131	7,93	11 676	—	2 612
Juni	0,32	9 904	2,35	6 991	1,95	402	13,5	54 892	2,48	11 740	7,93	11 371	—	2 536
Juli	0,32	9 998	1,95	415	13,5	55 388	2,48	12 153	7,93	11 315	—	2 546
August	0,32	9 704	1,95	390	13,5	56 637	2,48	12 182	7,93	11 284	—	2 589
September	0,32	9 851	2,35	6 798	1,95	360	13,5	55 841	2,48	12 307	7,93	11 425	—	2 488
Oktober	0,32	9 644	2,35	6 914	1,95	255	13,5	56 483	2,48	12 065	7,93	11 409	—	2 397
November	0,32	9 558	2,35	7 073	1,95	240	13,5	57 075	2,48	12 071	7,93	11 524	—	2 335
Dezember	0,32	9 302	1,95	363	13,5	57 610	2,48	12 085	7,93	11 111	—	2 185
1992 Januar	0,32	9 738	1,95	270	13,5	59 256	2,48	12 764	7,93	10 094	—	2 053
Februar	0,32	10 214	1,95	274	13,5	60 261	2,48	13 135	7,93	9 407	—	2 020

Aktueller Zahlenspiegel
20 Amtliche Devisenkurse*)

Land	Währungseinheit	1985	1986	1987	1988	1989	1990	1991 1)	1992 1)
Devisenkurs									
Währungseinheit(en) = . . . Deutsche Mark									
Belgien (Brüssel)	100 bfrs	4.89	4.80	4.78	4.77	4.75	4.84	4.86	4.86
Dänemark (Kopenhagen)	100 dkr	27.44	26.41	25.92	25.87	25.67	25.88	25.67	25.91
Finnland (Helsinki)	100 Fmk	45.34	40.42	40.07	42.68	41.76	41.26	36.71	36.84
Frankreich (Paris)	100 FF	32.59	30.19	29.50	29.27	29.25	29.39	29.27	29.79
Großbritannien und Nordirland (London)	1 £	3.54	2.87	2.96	3.21	2.72	2.89	2.84	2.94
Irland (Dublin)	1 Ir£	3.06	2.71	2.65	2.67	2.63	2.66	2.66	2.67
Italien (Mailand/Rom)	1 000 Lit	1.47	1.44	1.35	1.36	1.33	1.33	1.32	1.33
Niederlande (Amsterdam)	100 hfl	88.79	88.52	88.88	88.57	88.53	88.63	88.75	88.85
Norwegen (Oslo)	100 nkr	32.36	26.21	25.34	27.09	25.66	25.43	25.40	25.65
Österreich (Wien)	100 S	14.22	14.21	14.21	14.22	14.21	14.21	14.21	14.21
Portugal (Lissabon)	100 Esc	1.56	1.33	1.21	1.21	1.13	1.12	1.13	1.20
Schweden (Stockholm)	100 skr	32.37	28.60	27.26	29.00	27.24	26.53	27.38	27.79
Schweiz (Zürich)	100 sfr	118.75	119.65	123.64	118.04	109.63	117.35	111.94	108.35
Spanien (Madrid)	100 Ptas	1.60	1.48	1.47	1.57	1.55	1.57	1.57	1.60
Kanada (Montreal)	1 kan\$	1.76	1.40	1.22	1.50	1.47	1.29	1.31	1.34
Vereinigte Staaten (New York)	1 US-\$	2.46	1.94	1.58	1.78	1.70	1.49	1.52	1.62
Japan (Tokio)	100 ¥	1.23	1.21	1.30	1.42	1.18	1.10	1.22	1.25

Errechneter Vergleichswert

1 Deutsche Mark = . . . Währungseinheit(en)

Belgien (Brüssel)	bfrs	20.44	20.83	20.92	20.96	21.04	20.66	20.60	20.58
Dänemark (Kopenhagen)	dkr	3.64	3.78	3.85	3.87	3.90	3.86	3.90	3.86
Finnland (Helsinki)	Fmk	2.20	2.47	2.49	2.34	2.39	2.42	2.72	2.71
Frankreich (Paris)	FF	3.06	3.31	3.38	3.42	3.42	3.40	3.42	3.36
Großbritannien und Nordirland (London)	£	0.28	0.35	0.34	0.31	0.37	0.35	0.35	0.34
Irland (Dublin)	Ir£	0.33	0.37	0.38	0.37	0.38	0.38	0.38	0.37
Italien (Mailand/Rom)	Lit	680.20	694.40	740.70	735.53	750.02	754.43	757.86	752.73
Niederlande (Amsterdam)	hfl	1.12	1.12	1.12	1.13	1.13	1.13	1.13	1.13
Norwegen (Oslo)	nkr	3.09	3.81	3.94	3.69	3.90	3.93	3.94	3.90
Österreich (Wien)	S	7.03	7.03	7.03	7.03	7.04	7.04	7.04	7.04
Portugal (Lissabon)	Esc	64.10	75.18	82.64	82.64	88.50	89.61	88.34	83.06
Schweden (Stockholm)	skr	3.08	3.49	3.66	3.45	3.67	3.77	3.65	3.60
Schweiz (Zürich)	sfr	0.84	0.83	0.80	0.85	0.91	0.85	0.89	0.92
Spanien (Madrid)	Ptas	62.50	67.56	68.02	63.69	64.73	63.82	63.73	62.38
Kanada (Montreal)	kan\$	0.57	0.71	0.82	0.67	0.68	0.78	0.76	0.74
Vereinigte Staaten (New York)	US-\$	0.41	0.52	0.63	0.56	0.59	0.67	0.66	0.62
Japan (Tokio)	¥	81.30	82.64	76.92	70.42	84.67	90.74	82.20	80.29

*) Frankfurter Börse; Kassa-Mittelkurse in DM. Telegrafische Auszahlung. Stand: Jahresende.
1) Stand: 13. Mai.

21 Devisenkurse ausgewählter Länder*)

Land	Währung	Offizieller Kurs				Errechneter Vergleichswert			
		Jahresende				Jahresende			
		1989	1990	1991	1992 1)	1989	1990	1991	1992 1)
		1 DM = ... Währungseinheiten				100 Währungseinheiten = ... DM			
Europa									
Bulgarien 2)	Leu	0.4703	0.5031	14.3710 a)	14.1490	212.6302	198.7676	6.9585 a)	7.0676
Griechenland	Drachme	93.329	105.209	115.883	116.488	1.0715	0.9505	0.8829	0.8585
Island	Isländische Krone	36.1517	36.8816	36.7293	36.0797	2.7661	2.7114	2.7226	2.7716
Jugoslawien 3)	Jugoslawischer Dinar	70 1055.00	7.0210	13.0390	85.2550	0.001426	14.2430	7.6693	1.1730
Polen	Zloty	3 776.02	6 431.00	7 251.00 b)	8241.00	0.0265	0.0155	0.0138 b)	0.0121
Rumänien 4)	Leu	4.9329	23.48	124.67	120.18	20.2721	4.2589	0.8021	0.8321
		8.3734				11.9426			
Ehem. Sowjetunion	Rubel	0.3573	0.3671	0.3572 c)	—	279.8769	272.4053	279.9552 c)	—
Rußland	Rubel	—	—	0.3642	59.65 d)	—	—	274.5744	1.6764 d)
Tschechoslowakei	Tschechosl. Krone	5.38 e)	18.41	18.54	17.76	18.5874 e)	5.4318	5.3937	5.6306
Türkei	Türkisches Pfund	1 367.18	1 951.43	3 346.50	3 795.36	0.0731	0.0512	0.0298	0.0263
Ungarn	Forint	36.9029	40.5075	49.95	48.68	2.7098	2.4687	2.0020	2.0542
Afrika									
Ägypten 5)	Ägyptisches Pfund	1.5293	1.9186	2.2022	2.0351	65.3894	52.1213	45.4091	49.1376
Äthiopien	Birr	1.2207	1.3640	1.3658	1.2591	81.9202	73.3138	73.2172	79.4218
Algerien	Algerischer Dinar	4.7585	8.109493	14.143688	13.835505	21.0521	12.3312	7.0703	7.3338
Kenia	Kenia-Schilling	12.8312	16.1555	18.5133	18.2968	7.7935	6.1898	5.4015	5.4654
Libyen	Libyscher Dinar	0.172504	0.179767	0.177351	0.176214	579.6967	558.2756	563.8536	567.4918
Marokko	Dirham	4.8093	5.3813	5.3965	5.4031	20.7930	18.5829	18.5305	18.5079
Nigeria	Naira	4.5859	5.9946	6.3028	11.2988	21.8060	16.6817	15.8660	8.8505
Simbabwe	Simbabwe-Dollar	1.3524	1.7768	3.3422	3.0893	73.9400	56.2810	29.9204	32.3698
Tunesien	Tunesischer Dinar	0.5386	0.5596 f)	0.57254	0.56254	185.6700	178.6959 f)	174.6603	177.7651
Zaire	Zaire	270.4310	1 326.8198	42 135.37	86 891.86	0.3698	0.0754	0.00237	0.00115
Amerika									
Argentinien 5) 8)	Austral/Argent. Peso	1 529.680 f)	3 735.2380 f)	6 585.408 a)	0.604141	0.0654 f)	0.0268 f)	0.0152 a)	165.5243
Bolivien	Boliviano	1.7556	2.2368	2.4662	2.30807	59.9606	44.7067	40.5482	43.3262
Brasilien 5) 7)	Cruzado/Cruzeiro	15.4845 f)	126.12 f)	737.47	1 214.46	6.4581 f)	0.7020 f)	0.1356	0.0823
Chile 5)	Chilenischer Peso	178.82	226.52 f)	249.97 a)	217.57	0.5592	0.4415 f)	0.4000 a)	0.4596
Kuba	Kubanischer Peso	0.4695	0.4784	0.5026	0.4616	213.0100	209.0301	198.9700	216.6600
Mexiko 5)	Mexikanischer Peso	1 593.84 f)	1 932.72 g)	2 038.99	1 893.95	0.0627 f)	0.0517 g)	0.0490	0.0528
Peru 8)	Inti/Neuer Sol	3 133.4644 f)	358446.2982 g) h)	0.6420 a) h)	0.5874 h)	0.0319 f)	0.00028 g) h)	155.7641 a) h)	170.2280 h)
Venezuela	Bolivar	25.4749	33.5298 f)	40.5523	39.7134	3.9254	2.9824 f)	2.4660	2.5180
Asien									
Bahrain	Bahrain-Dinar	0.2255	0.255	0.2507	0.23110	443.4590	392.1569	398.8831	432.7131
Bangladesch	Taka	19.1014	24.0456	25.5812	23.8110	5.2352	4.1588	3.9091	4.1997
China 9)	Renminbi Yuan	2.8069	3.5006	3.5733	3.3422	35.6265	28.5665	27.9853	29.9204
Hongkong	Hongkong-Dollar	4.6410	5.2050	5.1435	4.7185	21.5471	19.2123	19.4420	21.1932
Indien	Indische Rupie	10.1266	11.9868 f)	16.4136 a)	15.7667	9.8750	8.3425 f)	6.0925 a)	6.3425
Indonesien	Rupiah	1 069.91	1 280.93	1 316.99	1 232.19	0.0935	0.0781	0.0759	0.0812
Irak	Irak-Dinar	0.1849 f)	0.2087	0.2022 i)	—	540.6977 f)	479.1567	494.6502 i)	—
Iran	Rial	41.880	43.623	43.084	41.474	2.3878	2.2924	2.3210	2.4111
Israel	Neuer Schekel	1.1709	1.3807	1.5183	1.4714	85.4044	72.4270	65.8631	67.9625
Jordanien	Jordan-Dinar	0.3853	0.4446	0.4459	0.4184	259.5380	224.9213	224.2655	239.0057
Korea, Republik	Won	403.26	481.27	503.53	473.72	0.2480	0.2078	0.1986	0.2111
Kuwait	Kuwait-Dinar	0.174	—	0.18879	0.1804	574.7126	—	529.6891	554.3237
Libanon	Libanesisches Pfund	298.17	555.73 f)	579.95 a)	782.34	0.3354	0.1799 f)	0.1724 a)	0.1278
Malaysia	Malaysischer Ringgit	1.6130	1.8224	1.8054	1.5870	61.9965	54.8736	55.3883	63.0120
Pakistan	Pakistanische Rupie	12.8451 f)	14.8306 g)	16.4119 f)	15.3025	7.7851 f)	6.7428 f)	6.0931 f)	6.5349
Philippinen	Philippinischer Peso	13.674	18.996 f)	18.341	15.507	7.3131	5.2643	5.4523	6.4487
Saudi-Arabien	Saudi Riyal	2.2339	2.5267	2.4875	2.2924	44.7648	39.5773	40.2010	43.6224
Singapur	Singapur-Dollar	1.1343	1.1780	1.0851	1.0184	88.1601	84.8896	92.1574	98.1932
Syrien	Syrisches Pfund	6.6585	7.6400	7.4050	6.7530	15.0184	13.0890	13.5044	14.8082
Taiwan	Neuer Taiwan-Dollar	15.58	18.23 j)	17.04	15.56	6.4185	5.4855 i)	5.8685	6.4267
Thailand 5)	Baht	15.29	16.6525 f)	16.68125 a)	15.805	6.5402	6.0051 f)	5.9948 a)	6.4082
Vereinigte Arabische Emirate	Dirham	2.1794	2.4571	2.4287	2.2349	45.8842	40.6984	41.1743	44.7447
Australien und Ozeanien									
Australien	Australischer Dollar	0.7561	0.8781	0.8781	0.8015	132.2600	113.8800	113.8800	124.7700
Neuseeland	Neuseeland-Dollar	1.0040	1.1567	1.2373	1.1251	99.6000	86.4500	80.8200	88.8800

*) Im Verkauf. Stand: Jahresende

1) Stand: Ende März. — 2) Mit Wirkung vom 18. Februar 1991 wurde das differenzierte Kurssystem abgeschafft und ein einheitlicher Devisenmarkt eingeführt. — 3) Währungsumstellung am 1. Januar 1990: 10 000 Din (alt) = 1 Din (neu). — 4) Differenziertes Kurssystem: für nichtkommerzielle Transaktionen (Versorgungsleistungen) sowie für kommerzielle Transaktionen. Ab 1. Februar 1990 einheitlicher offizieller Kurs. — 5) Freimarktkurs. — 6) Währungsumstellung am 1. Januar 1992: 10 000 Austral (A) = 1 Argentinischer Peso (arg\$). — 7) Währungsumstellung am 16. Januar 1989: 1 000 Cruzado (Cz\$) = 1 Neuer Cruzado (NCz\$); am 19. März 1990: 1 NCz\$ (Neuer Cruzado) = 1 Cr\$ (Cruzeiro). — 8) Währungsumstellung am 1. Juli 1991: 1 000 000 Inti (I./.) = 1 Neuer Sol (S./.). — 9) Ohne Taiwan.

a) Stand: 30. Dezember. — b) Mit Wirkung vom 11. November wurde das Kurssystem vereinheitlicht und die Devisenkurse erheblich geändert. — c) Stand: 20. Dezember. Mit Gründung der Gemeinschaft Unabhängiger Staaten (GUS) am 21. Dezember 1991 hörte die Sowjetunion auf zu existieren. — d) Marktkurs der Zentralbank. — e) Nichtkommerzieller Kurs. — f) Stand: 28. Dezember. — g) Stand: 27. Dezember. — h) Freimarktkurs. — i) Stand: 29. Dezember.

22 Wechselkurse der EG-Länder

Jahresende Monat	Bundes- republik Deutsch- land	Belgien – Luxemburg	Dänemark	Frankreich	Griechen- land	Groß- britannien und Nordirland	Irland	Italien	Niederlande	Portugal	Spanien
	DM	bfr	dkr	FF	Dr	£	Ir£	Lit	hfl	Esc	Pta
1 ECU ¹⁾											
1986	2,13	43,80	7,94	6,80	137,43	0,67	0,73	1 461,87	2,40	147,09	137,46
1987	2,07	43,04	7,88	6,93	156,22	0,70	0,78	1 494,71	2,33	162,58	142,19
1988	2,07	43,43	7,95	7,04	167,58	0,66	0,78	1 537,33	2,33	170,06	137,60
1989	2,07	43,38	8,05	7,02	178,84	0,67	0,78	1 510,47	2,34	173,41	130,41
1990	2,05	42,43	7,86	6,91	201,41	0,71	0,77	1 521,94	2,31	181,11	129,32
1991	2,05	42,22	7,91	6,97	225,22	0,70	0,77	1 533,23	2,31	178,61	128,47
1991 Februar	2,05	42,17	7,88	6,97	219,45	0,70	0,77	1 537,58	2,31	180,19	128,15
März	2,05	42,28	7,88	6,99	221,35	0,70	0,77	1 530,70	2,31	179,07	127,63
April	2,06	42,41	7,89	6,97	223,54	0,69	0,77	1 528,13	2,32	179,03	127,30
Mai	2,06	42,35	7,88	6,98	225,17	0,69	0,77	1 528,11	2,32	179,02	127,44
Juni	2,05	42,29	7,92	6,97	224,55	0,70	0,77	1 527,59	2,31	179,93	128,16
Juli	2,05	42,29	7,94	6,97	224,79	0,70	0,77	1 529,88	2,31	177,33	128,67
August	2,05	42,25	7,94	6,97	228,51	0,70	0,77	1 534,29	2,31	175,96	128,17
September	2,05	42,23	7,91	6,98	227,47	0,70	0,77	1 533,00	2,31	176,08	128,64
Oktober	2,05	42,16	7,91	6,98	228,26	0,70	0,77	1 531,10	2,31	176,08	129,12
November	2,04	42,08	7,93	6,98	231,14	0,71	0,76	1 538,05	2,30	178,06	129,14
Dezember	2,04	41,96	7,93	6,96	233,54	0,71	0,76	1 540,56	2,30	180,70	129,99
1992 Januar	2,04	42,00	7,92	6,96	235,38	0,71	0,77	1 537,43	2,30	176,63	129,23
Februar	2,04	42,08	7,92	6,96	236,08	0,71	0,77	1 535,99	2,30	175,91	128,43
März	2,04	42,05	7,93	6,94	236,28	0,71	0,77	1 535,74	2,30	176,00	128,96
April	2,05	42,13	7,94	6,93	239,40	0,71	0,77	1 541,90	2,31	174,98	128,96
1 SZR ²⁾											
1986	2,54	52,33	9,48	8,12	164,04	0,80	0,88	1 746,7	2,87	175,51	164,17
1987	2,32	48,25	8,84	7,77	175,07	0,79	0,87	1 675,6	2,62	182,23	159,48
1988	2,36	49,35	9,04	8,00	190,44	0,76	0,88	1 747,1	2,65	193,26	156,37
1989	2,41	50,46	9,36	8,17	208,01	0,78	0,90	1 757,2	2,72	201,70	151,68
1990	2,19	45,28	8,39	7,38	214,90	0,76	0,82	1 624,3	2,47	193,31	138,08
1991	2,27	46,68	8,74	7,71	249,06	0,78	0,85	1 695,0	2,56	197,48	142,02
1991 Februar	2,13	43,90	8,21	7,26	228,46	0,73	0,80	1 600,7	2,40	187,59	133,41
März	2,22	45,68	8,52	7,55	239,16	0,76	0,83	1 653,9	2,50	193,48	137,90
April	2,30	47,36	8,82	7,78	249,63	0,77	0,86	1 706,5	2,60	199,93	142,16
Mai	2,31	47,43	8,82	7,82	252,18	0,78	0,86	1 711,5	2,60	200,50	142,73
Juni	2,36	48,46	9,07	7,99	257,33	0,80	0,88	1 750,6	2,66	206,19	146,87
Juli	2,36	48,65	9,14	8,02	258,60	0,80	0,88	1 760,0	2,66	204,01	148,03
August	2,33	47,98	9,01	7,92	257,22	0,79	0,87	1 742,2	2,63	199,80	145,54
September	2,30	47,33	8,87	7,82	254,94	0,79	0,86	1 718,1	2,59	197,34	144,18
Oktober	2,30	47,40	8,89	7,85	256,62	0,79	0,86	1 721,4	2,59	197,96	145,16
November	2,25	46,32	8,73	7,68	254,55	0,78	0,84	1 693,9	2,53	196,10	142,22
Dezember	2,20	45,41	8,58	7,53	252,73	0,77	0,83	1 667,1	2,48	195,55	140,67
1992 Januar	2,22	45,74	8,62	7,58	256,30	0,78	0,83	1 674,1	2,50	192,33	140,72
Februar	2,25	46,33	8,73	7,66	259,95	0,78	0,84	1 691,3	2,53	193,69	141,41
März	2,27	46,69	8,80	7,70	262,33	0,79	0,85	1 705,0	2,55	195,40	143,17
April	2,26	46,50	8,76	7,64	264,22	0,78	0,85	1 701,8	2,54	193,12	142,33
1 US-Dollar											
1986	2,17	44,73	8,10	6,94	140,06	0,68	0,75	1 493,0	2,45	149,82	140,25
1987	1,80	37,33	6,84	6,01	135,49	0,61	0,67	1 296,2	2,03	140,95	123,43
1988	1,76	36,75	6,73	5,96	141,82	0,56	0,66	1 301,0	1,98	143,91	116,43
1989	1,88	39,39	7,31	6,38	162,39	0,61	0,71	1 371,4	2,12	157,45	118,40
1990	1,62	33,42	6,19	5,45	158,42	0,56	0,60	1 198,2	1,82	142,63	101,95
1991	1,66	34,17	6,40	5,64	182,29	0,57	0,62	1 240,4	1,87	144,50	103,93
1991 Februar	1,48	30,47	5,70	5,04	158,59	0,51	0,56	1 111,1	1,67	130,21	92,60
März	1,61	33,06	6,16	5,46	173,08	0,55	0,60	1 196,8	1,81	140,03	99,79
April	1,70	35,05	6,52	5,76	184,73	0,57	0,64	1 262,8	1,92	147,94	105,20
Mai	1,72	35,32	6,57	5,82	187,78	0,58	0,64	1 274,4	1,93	149,29	106,27
Juni	1,79	36,74	6,88	6,06	195,06	0,61	0,67	1 327,1	2,01	156,31	111,34
Juli	1,79	36,82	6,92	6,07	195,72	0,61	0,67	1 332,1	2,02	154,43	112,04
August	1,74	35,92	6,75	5,93	192,59	0,59	0,65	1 304,5	1,97	149,60	108,98
September	1,70	34,97	6,55	5,78	188,36	0,58	0,64	1 269,4	1,91	145,80	106,52
Oktober	1,69	34,81	6,53	5,76	188,44	0,58	0,63	1 264,0	1,91	145,30	106,59
November	1,62	33,44	6,31	5,55	183,77	0,56	0,61	1 222,9	1,83	141,56	102,67
Dezember	1,57	32,28	6,10	5,36	179,65	0,55	0,59	1 185,1	1,77	139,01	100,00
1992 Januar	1,58	32,46	6,12	5,38	181,92	0,55	0,59	1 188,2	1,78	136,50	99,87
Februar	1,62	33,33	6,28	5,51	187,00	0,56	0,61	1 216,6	1,82	139,33	101,72
März	1,66	34,18	6,44	5,64	192,03	0,58	0,62	1 248,2	1,87	143,04	104,81
April	1,65	33,91	6,39	5,58	192,70	0,57	0,62	1 241,1	1,86	140,84	103,80

1) European Currency Unit (Europäische Währungseinheit). – 2) Sonderziehungsrecht.

23 Entwicklung des Außenwerts der D-Mark *)**1972 = 100**

Jahr Monat	Entwicklung gegenüber den Währungen der am Europäischen Währungssystem (EWS) beteiligten Länder								
	Belgien - Luxemburg	Dänemark	Frankreich	Großbritannien und Nordirland 1)	Irland	Italien	Niederlande	Portugal 1)	Spanien 1)
	bfr	dkr	FF	£	Ir£	Lit	hfl	Esc	Ptas
1986	148.0	172.2	201.2	238.5	280.6	380.7	112.0	816.8	322.8
1987	149.4	175.7	210.7	257.2	283.0	399.9	111.9	928.0	343.3
1988	150.5	177.0	213.7	242.2	282.7	410.7	111.8	970.4	331.5
1989	150.7	179.5	213.7	246.0	283.7	404.5	112.0	990.8	314.8
1990	148.7	176.8	212.3	263.1	282.9	411.0	111.9	1 043.5	315.3
1991	148.0	178.0	214.2	258.5	283.1	414.3	111.9	1 030.0	313.0
1990 November	148.3	177.0	212.0	258.9	282.4	416.6	112.0	1 041.0	316.1
1990 Dezember	148.8	178.0	214.0	262.5	284.0	417.9	112.0	1 048.4	319.2
1991 Januar	148.1	177.7	214.0	259.0	283.4	416.6	112.0	1 053.0	314.9
1991 Februar	148.0	177.6	214.4	259.9	284.1	415.9	111.9	1 040.1	312.6
1991 März	148.1	177.3	214.4	258.0	283.7	413.3	111.9	1 031.9	310.6
1991 April	147.9	176.7	212.9	253.8	282.7	410.6	111.9	1 026.5	308.3
1991 Mai	147.9	176.7	213.6	255.1	282.4	411.4	111.9	1 027.4	309.3
1991 Juni	148.0	177.9	213.7	257.2	282.6	412.0	111.9	1 035.5	311.6
1991 Juli	148.0	178.5	213.8	256.5	282.6	412.6	111.9	1 020.3	313.0
1991 August	148.0	178.5	214.1	257.5	282.7	414.3	111.9	1 013.3	312.0
1991 September	148.1	178.2	214.4	258.4	282.8	414.3	111.9	1 015.1	313.6
1991 Oktober	148.0	178.3	214.7	259.7	282.7	414.3	111.9	1 016.8	314.9
1991 November	148.1	179.3	215.3	262.0	283.0	417.3	111.9	1 031.0	315.9
1991 Dezember	148.1	179.7	215.2	264.7	283.9	419.1	111.9	1 049.3	319.0
1992 Januar	148.1	179.2	214.9	264.7	284.0	417.7	111.8	1 023.9	316.5
1992 Februar	148.0	178.9	214.4	262.8	283.3	416.3	111.8	1 017.7	314.0
1992 März	148.0	179.1	213.8	264.0	283.4	416.4	111.8	1 018.6	315.3
1992 April	148.0	178.9	213.0	261.1	283.6	417.2	111.8	1 009.9	314.7

Jahr Monat	Entwicklung ge- genüber den übr- igen Währungen der EG - Länder	Entwicklung gegenüber Währungen sonstiger Länder								
		Griechenland	Finnland	Norwegen	Österreich	Schweden	Schweiz	Kanada	Vereinigte Staaten	Japan
		Dr.	Fmk	nkr	S	skr	sfr	kan\$	US - \$	¥
1986	694.2	183.9	165.8	97.2	220.1	69.5	208.0	149.0	81.1	
1987	809.9	192.3	181.9	97.3	236.3	69.6	239.2	179.5	84.2	
1988	867.8	187.4	180.0	97.3	233.8	69.9	227.4	183.8	76.4	
1989	928.6	179.4	178.2	97.3	229.7	73.0	204.1	171.6	76.8	
1990	1 055.3	186.1	187.9	97.3	245.3	72.1	234.4	199.9	93.7	
1991	1 179.9	191.7	189.6	97.3	244.2	72.5	224.5	194.9	85.0	
1990 November	1 100.5	188.2	189.4	97.3	250.6	71.0	253.5	216.7	90.8	
Dezember	1 118.2	189.8	190.2	97.3	252.0	71.7	251.9	216.0	93.6	
1991 Januar	1 137.0	189.6	189.7	97.3	249.9	70.7	247.9	213.4	92.7	
Februar	1 151.2	190.7	189.7	97.3	250.5	71.8	252.7	217.8	92.2	
März	1 159.0	188.0	189.3	97.3	245.8	72.5	233.8	201.1	89.5	
April	1 164.7	184.3	188.6	97.3	240.5	71.0	219.3	189.2	84.2	
Mai	1 174.9	184.9	188.9	97.3	239.8	71.1	217.1	187.9	84.2	
Juni	1 174.1	186.1	189.3	97.3	241.4	72.0	207.6	180.6	82.0	
Juli	1 175.5	188.5	189.1	97.3	242.3	72.7	208.0	180.2	80.6	
August	1 185.5	190.7	189.5	97.3	243.1	73.1	212.6	184.6	82.0	
September	1 191.8	191.4	189.7	97.3	243.7	73.4	216.9	189.8	82.9	
Oktober	1 197.5	191.5	189.9	97.3	243.9	73.4	216.1	190.5	80.8	
November	1 216.2	201.6	190.4	97.3	244.7	74.3	225.3	198.3	83.5	
Dezember	1 231.7	213.4	191.0	97.3	244.9	74.3	236.1	205.3	85.4	
1992 Januar	1 240.1	213.9	190.6	97.3	243.8	74.6	237.4	204.3	83.1	
Februar	1 240.7	214.6	190.1	97.3	243.0	75.5	236.5	199.0	82.4	
März	1 242.0	214.4	190.2	97.3	242.8	76.2	232.5	194.0	83.7	
April	1 255.8	214.6	190.0	97.3	242.3	77.2	233.5	195.5	84.7	

*) Für Ende 1972 wurden grundsätzlich die damaligen Leitkurse zugrunde gelegt; für das Pfund Sterling, das irische Pfund und den kanadischen Dollar, deren Wechselkurse freigegeben waren, statt dessen die Marktkurse von Ende 1972.

1) Großbritannien ist seit dem 8.10.1990, Portugal seit dem 6.4.1992 und Spanien ist seit dem 19.6.1989 am Wechselkursmechanismus des Europäischen Währungssystems beteiligt.

24 Index der Aktienkurse

1985 = 100

Vorbemerkung: Errechnet aus den Kursnotierungen von Stammaktien, die an den führenden Börsen des betreffenden Landes gehandelt werden und einen repräsentativen Querschnitt der industriellen Unternehmen darstellen. Ein Gesamtindex der Versorgungswirtschaft, Verkehr, Handel und Geldinstitute mit einschließt, wurde für einige Länder gegeben, für die kein Industrieindex vorliegt.

Jahr Monat	Bundes- republik Deutsch- land	Belgien	Dänemark	Finnland	Frankreich	Griechenland	Groß- britannien und Nordirland	Irland 1)	Italien 1)	Luxemburg 1)	Nieder- lande 1)
1986 D	133,9	144	101	153	154	121	124	156	233	152	129
1987 D	124,1	170	84	241	175	416	184	228	225	138	129
1988 D	105,6	188	95	289	162	561	147	223	185	138	120
1989 D	136,5	194	132	328	233	668	177	282	214	166	151
1990 D	160,7	179	146	254	223	907	173	269	194	153	148
1991 D	144,3	174	157	185	222	721	190	241	153	146	152
1991 Januar	129,1	152	140	166	190	705	181	199	137	137	131
Februar	137,8	167	150	176	210	780	174	239	151	141	138
März	143,4	186	151	210	222	899	189	256	160	148	149
April	147,6	184	150	223	221	861	194	255	162	149	157
Mai	149,6	184	152	207	228	755	192	247	158	149	158
Juni	154,3	182	157	199	219	724	192	235	169	147	158
Juli	149,5	178	163	189	221	692	194	246	159	150	157
August	148,0	178	165	189	232	727	199	250	155	150	157
September	149,6	175	165	175	236	682	203	249	150	147	156
Oktober	143,4	172	168	165	235	620	201	247	145	147	154
November	142,6	171	166	163	224	617	196	232	146	144	154
Dezember	136,9	164	162	158	223	594	188	242	142	142	150
1992 Januar	142,9	167	165	175	221	...	196	251	153	144	157
Februar	147,8	168	160	192	231	...	199	245	155	144	161
März	150,1	170	151	...	228	...	198	233	162

Jahr Monat	Norwegen	Österreich 1)	Portugal 1)	Schweden 1)	Schweiz	Spanien 1)	Süd- afrika 2)	Chile	Kanada	Kolumbien 1)	Mexiko 1)
1986 D	105	125	...	163	122	204	128	220	111	...	358
1987 D	129	107	490	195	126	293	188	401	132	...	2 490
1988 D	113	101	295	218	119	325	148	595	122	368,1	2 902
1989 D	181	175	234	301	145	353	207	958	140	405,3	5 060
1990 D	224	248	182	278	138	303	217	1 480	126	...	8 766
1991 D	209	242	...	262	139	311	289	2 676	128	...	16 665
1991 Januar	178	223	134	245	122	271	221	1 750	121	...	9 579
Februar	196	258	146	269	135	309	240	2 000	128	...	10 135
März	212	261	159	274	140	333	255	2 264	129	...	12 352
April	208	271	154	263	141	323	270	2 322	128	...	13 855
Mai	226	265	146	278	146	333	274	2 263	131	...	16 754
Juni	223	253	...	284	141	322	293	2 512	128	...	16 268
Juli	224	251	...	280	145	316	307	2 751	131	...	18 353
August	228	239	...	275	145	320	314	3 006	130	...	19 291
September	222	241	...	252	140	321	320	3 455	125	...	19 507
Oktober	203	217	...	255	140	309	316	3 572	130	...	20 991
November	199	209	...	240	135	289	328	3 131	129	...	21 176
Dezember	191	213	...	230	137	288	319	3 092	130	...	21 721
1992 Januar	210	203	...	243	144	299	...	2 848	133	...	24 789
Februar	199	223	...	236	149	312	132
März	202	148	299

Jahr Monat	Venezuela	Vereinigte Staaten	Indien 1)	Israel 1)	Japan 1)	Korea Rep. 1)	Pakistan 1)	Philippinen 3)	Australien 1)	Neuseeland 1)
1986 D	158	126	122	154	133	164	104	471	135	170
1987 D	350	159	112	...	196	301	129	1 086	193	198
1988 D	304	148	115	...	214	499	150	1 134	165	125
1989 D	161	178	174	...	258	661	161	1 622	177	139
1990 D	169	188	241	...	219	538	171	1 422	166	120
1991 D	...	215	325	...	185	473	259	1 490	168	...
1991 Januar	170	184	240	352	171	466	180	1 378	141	94
Februar	170	206	246	...	188	471	184	1 567	153	101
März	170	213	263	...	198	483	188	1 704	159	99
April	170	217	284	...	200	459	214	1 667	166	108
Mai	170	217	289	...	197	454	222	1 655	171	106
Juni	170	217	293	...	190	435	224	1 528	168	107
Juli	169	218	311	...	182	465	275	1 442	173	...
August	169	223	366	...	177	512	282	1 378	174	106
September	169	221	396	...	179	493	280	1 350	174	...
Oktober	...	220	390	...	188	508	289	1 418	180	...
November	...	219	406	...	181	481	355	1 412	185	117
Dezember	...	220	413	...	170	450	416	1 386	178	119
1992 Januar	...	237	163	461	424	1 496	184	...
Februar	...	236	158	469	389	...	180	...
März	...	233	148

1) Gesamtindex. — 2) Einschl. Aktien von Handelsunternehmen. — 3) Aktien von Handelsunternehmen.

25 Lohnindex, durchschnittliche Bruttoverdienste sowie Arbeitszeiten der Industriearbeiter

Vorbemerkung: Als Quellen werden vornehmlich amtliche lohnstatistische Veröffentlichungen benutzt. Der nachgewiesene Lohnindex (Index der tariflichen bzw. vertraglichen Lohnsätze), die durchschnittlichen Bruttoverdienste und Arbeitszeiten sind wegen oft weitergehender begrifflicher und methodischer Abweichungen nur bedingt international vergleichbar. Unterschiede ergeben sich besonders hinsichtlich des Personenkreises, Wirtschaftsbereichs, regionalen Geltungsbereichs, Berichtszeitraums und besonders der Begriffsabgrenzung. Nähere Erläuterungen sind in der Fachserie 16, Löhne und Gehälter, Reihe 5, „Löhne und Gehälter im Ausland“, gegeben.

Jahr Monat		Lohnindex 1985 = 100						
		Bundesrepublik Deutschland	Belgien	Frankreich 1)	Italien 1)	Niederlande	Österreich	Australien
		VI					Bg. VI	Gesamtwirtschaft
		mw						
1986	D	103.7	101	104.3	104.8	102	105.4	105.0
1987	D	108.2	102	107.2	111.6	103	109.2	109.7
1988	D	112.4	105	110.5	118.4	104	112.6	116.4
1989	D	116.6	110	114.7	125.6	106	117.1	123.7
1990	D	121.5	115	119.9	134.7	109	124.9	131.1
1991	D	129.5	121	...	147.9	113	134.2	135.7
1990	Dezember	.	117	.	139.0	109	130.3	133.3
1991	Januar	125.6	.	123.1	141.7	111	130.4	134.0
	Februar	.	.	.	142.1	111	130.5	134.3
	März	.	120	.	142.2	111	130.9	134.4
	April	126.6	.	124.4	142.7	112	131.7	134.6
	Mai	.	.	.	148.5	113	134.2	134.6
	Juni	.	121	.	148.7	113	134.3	134.7
	Juli	132.5	.	125.8	149.9	114	134.8	135.1
	August	.	.	.	150.6	114	134.8	136.5
	September	.	122	.	150.6	114	135.0	137.4
	Oktober	133.2	.	.	150.6	114	135.0	137.7
	November	.	.	.	153.5	114	139.3	137.8
	Dezember	.	123	.	153.5	114	139.4	137.9
1992	Januar	155.0	114	139.4	138.0
	Februar	115	139.5	...

Jahr Monat		Bruttostundenverdienste									
		Bundesrepublik Deutschland		Belgien 2)	Dänemark 2)	Finnland	Frankreich 2)	Griechenland 3)	Großbritannien und Nordirland 2)	Irland 4)	Luxemburg 2)
		Früheres Bundesgebiet	Neue Bundesländer								
		VI		Bg. VI, E		VI					
		mw									
DM		bfr	dkr	Fmk	FF	Dr.	£	Ir£	lfr		
1986	D	16.79	298	74.63	34.00	38.97	365	3.93	4.50	332	
1987	D	17.53	305	82.46	36.48	40.65	399	4.20	4.70	339	
1988	D	18.32	312	87.62	39.74	41.79	488	4.51	4.90	357	
1989	D	19.07	326	90.71	43.45	43.43	589	4.88	5.10	374	
1990	D	20.06	343	94.68	47.65	45.46	698	5.34	5.35	...	
1991	D	21.28	9.46	5.68	...	
1990	Dezember	5.41	...	
1991	Januar	20.54	8.33	
	Februar	50.03 a)	
	März	5.50	...	
	April	20.76	9.28	46.53	
	Mai	51.12 a)	...	752 a)	
	Juni	5.62	...	
	Juli	21.53	9.57	
	August	50.32 a)	
	September	5.68	...	
	Oktober	21.73	9.92	
	November	
	Dezember	
1992	Januar	
	Februar	

Jahr Monat	Bruttostundenverdienste							
	Niederlande 2)	Norwegen	Österreich	Schweden 5)	Schweiz 2)	Kanada	Vereinigte Staaten	Australien 6)
	VI		Bg. VI		VI		VI	
	mw		erw mw		erw m		erw mw 7)	
hfl		nkr	S	skr	sfr	kan\$	US-\$	\$A
1986 D	17.08	67.72	83.94	62.65	19.94	11.95	9.73	9.95
1987 D	17.48	78.64	88.33	67.04	20.51	12.24	9.91	10.52
1988 D	17.92	82.99	91.57	72.21	21.26	12.84	10.19	11.48
1989 D	18.37	87.25	95.85	79.30	22.08	13.54	10.48	12.45
1990 D	19.08	92.45	102.14	87.33	23.38	14.30	10.83	...
1991 D	20.05	15.09	11.18	...
1990 Dezember	108.03	14.75	11.05	...
1991 Januar	105.01	14.78	11.05	...
Februar	...	95.18 a)	106.36	14.97	11.02	...
März	106.33	15.05	11.06	...
April	19.70	...	106.66	15.08	11.11	...
Mai	...	97.62 a)	108.79	15.04	11.15	...
Juni	109.19	15.05	11.19	...
Juli	109.96	15.00	11.22	...
August	...	97.84 a)	108.35	15.00	11.17	...
September	109.02	15.19	11.27	...
Oktober	20.05	...	108.12	15.26	11.25	...
November	112.51	15.29	11.31	...
Dezember	15.44	11.38	...
1992 Januar	11.30	...
Februar	11.33	...

Abkürzungen: Bg = Bergbau, VI = Verarbeitende Industrie, E = Energiewirtschaft, m = männliche Arbeiter, mw = alle Arbeiter, erw = nur Erwachsene.

1) Gesamtindustrie. — 2) An Stelle D: Oktober. — 3) An Stelle D: 4. Vj. — 4) An Stelle D: September. — 5) An Stelle D: 2. Vj. — 6) An Stelle D: November. — 7) Einschl. Angestellte.

a) Monatsdurchschnitt für ein Vierteljahr.

25 Lohnindex, durchschnittliche Bruttoverdienste sowie Arbeitszeiten der Industriearbeiter

Jahr Monat	Wochenverdienste			Monatsverdienste						
	Bundesrepublik Deutschland		Vereinigte Staaten	Bulgarien	Jugoslawien 1)	Österreich	Polen	Rumänien	Ehem. Sowjetunion	
	Früheres Bundesgebiet	Neue Bundesländer								
	VI			Bg. VI, E	Bg. VI 2)	Bg. VI	VI 2)		Bg. VI	
	mw			mw 3)		mw	mw 3)	mw	mw 3)	
DM			US-\$	Lw	Din	S	Zl	l	Rbl	
1986	D	682	.	396.01	240	8	17 116	24 076	2 726	208.1
1987	D	705	.	406.31	253	17	17 646	29 382	2 719	213.6
1988	D	734	.	418.81	271	46	18 318	54 708	2 835	232.2
1989	D	763	.	429.68	265	765	19 130	212 170	2 921	253.9
1990	D	795	.	441.86	311	3 840	20 496
1991	D	836	381	455.03
1990	Dezember	.	.	456.37	.	4 913	19 717	.	.	.
1991	Januar	808	340	444.21	.	5 100	19 068	.	.	.
	Februar	.	.	439.70	...	5 173	17 694	.	.	.
	März	.	.	443.51	.	5 392	18 499	.	.	.
	April	818	373	445.51	.	5 815	19 707	.	.	.
	Mai	.	.	449.35	...	6 211	24 675	.	.	.
	Juni	.	.	457.67	.	6 298	24 757	.	.	.
	Juli	844	385	453.29	.	6 824	20 761	.	.	.
	August	.	.	456.85	...	7 166	20 074	.	.	.
	September	.	.	466.58	.	7 722	18 972	.	.	.
	Oktober	851	401	462.38	.	8 789 ^{a)}
	November	.	.	467.10	...	9 994 ^{a)}
	Dezember	.	.	474.55
1992	Januar	.	.	458.78
	Februar	.	.	460.00

Jahr Monat		Monatsverdienste					Arbeitszeiten				
		Tschecho- slowakei	Ungarn 2)	Chile 4)	Mexiko 5)	Japan 3)	Bundesrepublik Deutschland		Finnland	Frankreich 6)	Großbritannien und Nordirland 6)
							Früheres Bundesgebiet	Neue Bundesländer			
		VI									
		mw								erw mw	
Kčs	Ft	chil \$	mex \$	1 000 ¥	bezahlte Wochenstunden		geleistete Wochen- arbeitsstunden		angebotene Wochen- arbeitsstunden		
1986	D	2 903	.	29 157	116 104	305,4	40,5	.	33,4	38,7	41,5
1987	D	2 958	.	34 137	253 828	313,2	40,2	.	32,1	38,7	42,2
1988	D	3 018	7 761	41 497	514 537	318,7	40,1	.	32,1	38,9	42,3
1989	D	3 085	9 121	50 432	629 078	336,6	40,0	.	31,8	38,8	.
1990	D	3 237	11 140	64 447	...	352,0	39,6	38,8	41,5
1991	D	368,0	39,3	40,4
1990	Dezember	780,7
1991	Januar	282,4	39,3	40,8	.	38,7	.
	Februar	...	12 224 b)	.	.	270,6
	März	274,5
	April	277,6	39,4	40,2	.	38,7	.
	Mai	...	13 763 b)	.	.	279,1
	Juni	485,6
	Juli	551,1	39,2	40,2	.	38,8	.
	August	320,5
	September	276,7
	Oktober	278,0	39,1	40,4	.	.	.
	November	296,9
	Dezember	815,5
1992	Januar	289,9
	Februar

Jahr Monat		Arbeitszeiten								
		Irland 7)	Niederlande 6)	Norwegen 3)	Österreich	Schweiz 3)	Tschecho- slowakei	Kanada	Vereinigte Staaten	Japan 3)
		VI			Bg. VI	VI				
		mw								
		angebotene Wochenarbeitsstunden		geleistete Wochen- arbeitsstunden	geleistete Monats- arbeitsstunden	normale Wochen- stunden	geleistete Wochen- arbeitsstunden	bezahlte Wochenstunden		geleistete Monats- arbeitsstunden
1986	D	41.4	40.3	38.3	142	42.6	43.1	38.7	40.7	178
1987	D	41.1	40.1	37.2	140	42.4	43.1	38.8	41.0	179
1988	D	41.9	39.9	37.8	141	41.9	43.0	38.8	41.1	181
1989	D	41.7	39.9	37.9	140	41.8	40.7	38.6	41.0	179
1990	D	41.5	40.1	37.3	140	41.8	40.6	38.2	40.8	177
1991	D	41.0	41.5	...	37.8	40.7	177
1990	Dezember	41.4	123.1	37.1	41.3	179
1991	Januar	142.7	37.5	40.2	153
	Februar	137.6	...	40.2 b)	37.5	39.9	180
	März	40.5	145.0	37.6	40.1	174
	April	146.2	37.5	40.1	182
	Mai	130.3	37.9	40.3	163
	Juni	40.8	140.3	38.0	40.9	181
	Juli	133.6	37.5	40.4	181
	August	120.4	37.9	40.9	162
	September	41.0	38.4	41.4	174
	Oktober	38.5	41.1	173
	November	38.3	41.3	182
	Dezember	37.3	41.7	175
1992	Januar	38.0	40.6	150
	Februar	40.6	...

Abkürzungen: Bg = Bergbau, VI = Verarbeitende Industrie, E = Energiewirtschaft, m = männliche Arbeiter, mw = alle Arbeiter, erw = nur Erwachsene.

1) Einschl. Bosnien - Herzegowina, Kroatien und Slowenien. - 2) Nettomonatsverdienst. - 3) Einschl. Angestellte. - 4) An Stelle D: April. - 5) Ab 1987 geänderte Methodik. - 6) An Stelle D: Oktober. - 7) An Stelle D: September.

a) Angaben ohne Kroatien. - b) Monatsdurchschnitt für ein Vierteljahr.

26 Index der Erzeuger- und Großhandelspreise

1985 = 100

Vorbemerkung: Die 1985 umbasierten Indexreihen wurden aufgrund von Veröffentlichungen der einzelnen Länder bzw. der UN errechnet. Da in den Veröffentlichungen der UN die Indexreihen auch schon in der Umrechnung auf ein einheitliches Basisjahr wiedergegeben sind, können die daraus abgeleiteten Zahlen geringfügig von anderen Umbasierungen abweichen. — Die Abkürzungen in der Kopfzeile geben die im betreffenden Index enthaltenen Waren bzw. Warengruppen nach den in der Bundesrepublik Deutschland verwendeten Systematiken an. Die tatsächliche Gliederung des betreffenden Index nach Indexgruppen kann indes anders sein. — Die Preisindizes sind nicht uneingeschränkt vergleichbar. Im Hinblick auf den Vergleich von Land zu Land ist zu bedenken, daß die Güterauswahl sowie die Erhebungs- und Berechnungsmethode Unterschiede aufweisen. Die zeitliche Vergleichbarkeit kann in einzelnen Fällen (gekennzeichnet durch waagerechte Striche innerhalb der Reihen) durch Änderungen in den Indexberechnungen gestört werden.

Jahr Monat	Bundes- republik Deutschland ¹⁾	Belgien	Dänemark	Finnland ¹⁾	Frankreich	Griechenland	Groß- britannien und Nordirland ¹⁾	Irland ¹⁾	Italien	Jugoslawien ^{1) 2)}	Luxemburg
	Waren bzw. Warengruppen										
	Be Mi E M Ma C Ho K Ha T N	La Ba E M Ma C T N In	La Ba Be Mi M Ma C Ho K Ha T N	Be Mi E M Ma C Ho K Ha T N	Ba M C Ho K Ha T	La Be Mi M Ma C Ho K Ha T N	Be M Ma C K Ho Ha T N	Be M Ma C Ho K Ha T N	La Ba Be Mi E M Ma C Ho K Ha T N	Ba Be Mi E M Ma C Ho K Ha T N	Ba Be M Ma C Ho K Ha T N
	Originalbasis										
	1985	1980	1980	1985	1985	1980	1985	1985	1989	1989	1985
1986 D	97,5		93,2	98,5	97,2	116,4	104,3	98,8	99,1	171,0	97,7
1987 D	95,1	86,9	93,2	97,3	97,8	127,8	108,3	100,4	101,7	340,6	91,3
1988 D	98,3	88,0	96,6	101,7	102,9	140,6	113,2	104,5	106,5	1 030,6	93,7
1989 D	99,3	93,0	102,4	107,7	108,4	159,5	119,0	109,5	113,4	15 010,1	100,9
1990 D	101,0	93,5	103,3	110,0	107,2	185,0	126,0	107,8	121,8		98,8
1991 D	103,4	92,5	104,3	109,9	105,8		133,2	108,7	128,1		96,3
1991 Januar	102,4	92,9	103,8	110,2		204,3	130,2	107,1	128,3		96,4
Februar	102,3	91,8	103,4	110,2	107,6	205,6	130,7	107,0	129,2		98,0
März	102,0	91,4	103,3	109,8		208,8	131,6	107,8	118,6		95,0
April	102,9	92,1	104,0	109,5		214,5	132,9	108,8	117,9		97,3
Mai	103,0	92,3	104,5	109,4	106,0	215,3	133,4	108,7	126,9		97,5
Juni	103,1	92,6	104,7	109,8		216,0	134,4	109,0	127,4		96,7
Juli	104,0	92,5	104,5	109,6		217,4	133,8	109,4	127,0		96,5
August	104,0	92,8	104,7	109,4	105,2	217,4	134,1	109,1	127,1		97,1
September	104,3	93,2	104,7	109,7		220,1	134,3	109,0	128,3		96,3
Oktober	104,4	93,4	105,3	109,8			134,6	109,4	129,2		95,9
November	104,3	93,1	104,9	110,1	105,8		134,8	109,5	130,5		94,8
Dezember	104,1	92,1	104,3	110,8			135,0	109,5	128,8		94,7
1992 Januar	104,0	91,9	102,9	111,1			135,8	109,5	129,3		94,0
Februar	104,3		102,9				136,2	110,2			94,2
März	104,6						137,3				

Jahr Monat	Niederlande ¹⁾	Norwegen	Österreich	Schweden ¹⁾	Schweiz	Spanien ¹⁾	Türkei	Ägypten	Marokko	Südafrika	Zentral- afrikanische Republik
	Waren bzw. Warengruppen										
	Be Ba Mi E M Ma C Ho K Ha T N	La Ba Be Mi E M Ma C HO K Ha T N	La Ba Be Mi M Ma C Ho K Ha T N	Be M Ma C Ho K Ha T N	La Ba Be Mi E M C Ho K Ha T N	Ba Be Mi E M Ma C Ho K Ha T N	La Ba Be Mi M C Ho Ha T N	La Ba Be Mi M Ma C Ho Ha T N	La In	La Ba Be Mi E M Ma C Ho K Ha T N	N E In
	Originalbasis										
	1985	1981	1986	1968	1963	1974	1968	7. 1965 – 6. 1966	1980	1985	1981
1986 D	93,4	102,0	94,7	102,1	96,0	100,9	127,5	117,2	107,8	119,5	103,7
1987 D	92,0	109,0	92,8	105,3	94,2	101,7	177,6	133,2	108,9	136,2	104,1
1988 D	94,4	114,5	92,6	111,6	96,3	104,8	285,7	168,3	113,5	154,1	102,4
1989 D	97,7	120,8	94,2	120,8	100,4	109,1	471,4	214,2	117,9	177,6	91,9
1990 D	97,1	125,2	96,9	125,9	101,9	111,5	696,3	250,2	123,1	199,4	93,4
1991 D	98,7	128,4	97,7	128,1	102,3	113,2	1 061,8				
1991 Januar	97,8	127,8	98,5	129,0	101,9	113,5	846,3			218,0	91,6
Februar	98,0	127,4	99,3	128,8	102,2	113,3	886,9	273,0	129,5	219,3	86,8
März	97,8	127,8	98,4	128,5	101,9	112,7	925,3			218,5	92,3
April	97,8	127,9	98,5	128,3	102,2	112,8	966,5			220,3	94,6
Mai	98,0	127,9	98,7	128,1	102,3	113,0	1 001,4		132,1	221,9	94,6
Juni	98,3	128,2	100	127,9	102,3	113,0	1 031,0			224,7	94,6
Juli	99,2	128,9	97,7	127,9	102,5	113,1	1 083,6			221,2	92,8
August	99,4	128,7	96,6	128,1	102,7	113,1	1 119,4			222,8	93,3
September	99,7	129,0	95,9	127,9	102,4	113,4	1 149,2			225,2	92,8
Oktober	99,7	129,1	96,4	127,6	102,6	113,6	1 205,4			228,3	
November	99,7	129,1	97,0	127,6	102,5	113,8	1 237,4			229,4	
Dezember	99,5	128,5	96,0	127,9	102,3	113,6	1 288,9				
1992 Januar	99,9	128,0	97,8	126,9	102,2	114,0	1 371,0				
Februar	100,1	127,7	98,2	126,9	102,2	114,2	1 445,0				
März			98,5								

Abkürzungen: La = landwirtschaftliche Erzeugnisse einschl. Fischerei- und Gartenbauerzeugnisse, In = industrielle Erzeugnisse (Warenzusammensetzung nicht näher bekannt), R = Rohstoffe und Halbwaren, ohne nähere Aufteilung nach Waren bzw. Warengruppen, Ba = Baumaterialien, Be = Bergbauerzeugnisse, Mi = Mineralerzeugnisse, E = elektr. Energie, M = Metalle und -erzeugnisse, Ma = Maschinen und Fahrzeuge, C = Chemikalien, Pharmazeutika, Düngemittel, Ho = Holz, Holzwaren, Papier und Pappe, K = Kautschuk, Gummwaren, Harze und Wachse, Ha = Häute, Felle, Leder und Ledererzeugnisse, T = Textilrohstoffe, Textilerzeugnisse einschl. Bekleidung, N = Nahrungsmittel, Genußmittel und Getränke, Futtermittel.

1) Index der Erzeugerpreise industrieller Produkte. — 2) Einschl. Bosnien-Herzegowina, Kroatien und Slowenien.

Aktueller Zahlenspiegel
26 Index der Erzeuger- und Großhandelspreise
1985 = 100

Jahr Monat	Argentinien	Brasilien	Chile	Costa Rica (San José)	Kanada ¹⁾	Kolumbien	Mexiko (Mexiko - Stadt)	Peru	Uruguay	Venezuela	Vereinigte Staaten
	Waren bzw. Warengruppen										
	La Ba Be Mi M Ma C Ho K Ha T N	La Ba Be Mi M Ma C Ho K Ha T N	La Ba Be E Mi M Ma C Ho K Ha T N	La Ba Mi C Ha T N In	Ba Mi M Ma C Ho K Ha T N	La Be Mi M Ma C Ho K Ha T N	La Ba Be E M C Ho N	La Be Mi H Ha C Ho K Ha T N	La Ba Mi E M Ma C Ho K Ha T N	La Ba Be Mi E M Ma C Ho Ha T N	La Ba Be Mi E M Ma C Ho K Ha T N
	Originalbasis										
	1981	3. 1986	1968	1980	1986	1980	1978	1973	1968	1984	1982
1986 D	163,8	239,3	119,8	109,0	100,8	122,0	188,4	160,3	167,2	116,9	97,1
1987 D	365,2	737,6	142,8	120,6	103,6	152,4	443,9	242,8	272,9	170,3	99,6
1988 D	1 871,8	5 879,8	151,3	142,1	108,1	195,4	922,5	1 767,3	430,0	203,1	103,6
1989 D	66 122,9	81 384,5	174,2	162,8	110,3	250,6	1 070,8	46 132,0	758,5	401,2	108,7
1990 D	...	2 286 733,3	212,1	187,0	110,6	317,2	1 320,8	...	1 384,2	510,4	112,6
1991 D	...	11 459 665,1	257,8	...	109,6	...	1 591,9	112,9
1991 Januar	...	5 221 138,8	239,3	216,6	112,0	368,5	1 495,3	...	2 278,0	564,8	115,2
Februar	...	6 366 484,2	241,3	224,0	111,4	374,8	1 511,1	...	2 335,0	575,9	113,6
März	...	6 849 627,9	243,4	226,7	110,7	382,9	1 530,4	...	2 468,0	584,5	112,6
April	...	7 469 563,5	244,5	229,1	110,0	392,8	1 550,1	...	2 499,0	593,2	112,4
Mai	...	7 877 170,5	250,1	232,7	109,5	398,4	1 569,6	...	2 684,0	602,2	112,9
Juni	...	8 559 547,2	256,4	235,3	109,4	405,4	1 590,2	...	2 812,0	616,8	112,7
Juli	...	9 617 797,2	261,6	242,4	109,1	410,7	1 605,9	...	2 943,0	625,1	112,4
August	...	11 130 100,1	263,1	245,7	108,8	416,7	1 616,1	...	3 092,0	643,8	112,6
September	...	12 428 870,6	266,2	251,5	108,5	421,3	1 626,9	...	3 261,0	650,7	112,4
Oktober	...	16 268 383,1	272,1	255,0	108,5	428,5	1 640,9	...	3 371,0	672,2	112,8
November	...	20 443 902,7	276,8	...	108,4	...	1 669,3	...	3 465,0	...	112,8
Dezember	...	24 869 415,2	278,4	...	108,5	...	1 697,3	112,3
1992 Januar	...	31 648 561,6	279,9	...	108,6	...	1 723,4	112,0
Februar	278,5	...	109,1	112,5
März	113,6

Jahr Monat	Indien	Israel	Japan	Korea, Republik	Pakistan	Philippinen (Manila)	Singapur	Taiwan	Thailand	Australien ¹⁾	Neu- seeland ¹⁾
	Waren bzw. Warengruppen										
	La Be Mi E M Ma C Ho K Ha T N	Be Mi M Ma C Ho K Ha T N	La Ba Be Mi E M Ma C Ho K Ha T N	La Ba Be Mi E M Ma C Ho K T N	N R Mi E Ba In	La Be Mi M Ma C Ho K Ha T N	Mi Ma C R In	La Ba Mi E M Ma C Ho K Ha T N	La Ba Be Ma C Ho K Ha T N	Mi M Ma C Ho K Ha T N	Mi M Ma C Ho K Ha T N
	Originalbasis										
	1981 - 82	1988	1985	1985	7. 1980 - 6. 1981	1978	1985	1986	1976	7. 1988 - 6. 1989	4 Vj 1982
1986 D	105,3	145,1	90,9	98,5	104,9	100,3	84,9	96,7	99,6	...	104,9
1987 D	111,9	171,9	87,5	99,0	113,6	108,5	91,3	93,5	105,6	113,2	111,8
1988 D	121,3	202,0	86,6	101,7	124,7	121,8	89,6	92,1	114,2	121,6	116,0
1989 D	131,1	244,6	88,8	103,2	135,2	134,7	91,9	91,7	119,4	129,7	123,7
1990 D	142,7	272,8	90,6	107,5	146,8	148,4	93,5	91,1	123,6	137,6	128,9
1991 D	...	316,3	90,8	113,3	88,3	91,3	...	139,5	...
1991 Januar	152,9	293,5	91,6	112,1	157,9	...	97,3	92,7	130,5	140,4	...
Februar	153,3	297,8	91,2	112,7	158,2	164,0	93,2	92,4	132,1	139,6	...
März	154,6	301,2	91,3	112,8	157,7	...	86,6	92,1	131,1	138,6	129,4
April	155,0	309,1	91,0	113,0	160,6	...	87,0	92,0	131,7	138,6	...
Mai	156,0	314,8	91,1	112,6	163,2	163,9	87,5	91,9	132,4	139,0	...
Juni	157,5	318,8	91,0	112,7	163,6	...	87,8	91,7	131,8	139,5	130,0
Juli	160,3	320,4	90,8	112,8	165,6	...	87,3	91,6	131,9	139,8	...
August	166,3	322,9	90,8	113,7	167,2	170,4	86,7	91,3	133,3	139,5	...
September	169,6	324,3	90,5	113,8	170,1	...	86,2	90,6	133,4	139,4	...
Oktober	168,4	329,9	90,1	114,0	170,4	...	86,8	90,4	132,7	139,5	...
November	169,7	331,1	90,1	114,1	86,9	90,0	...	139,9	...
Dezember	...	332,0	90,1	114,8	85,8	89,0	...	140,2	...
1992 Januar	...	334,0	89,6	115,1	88,3	...	140,0	...
Februar	89,7	115,1	87,9
März	90,0

Abkürzungen siehe Seite 53.

¹⁾ Index der Erzeugerpreise industrieller Produkte.

27 Index der Weltmarktpreise

1985 = 100

Jahr Monat	HWWA-Index ¹⁾	Reuter's Index ²⁾	Moody's Index ³⁾
	Originalbasis		
	1975	18.9.1931	31.12.1931
1986 D	72,6	90,9	101,9
1987 D	75,6	89,3	106,7
1988 D	72,7	101,0	117,7
1989 D	80,1	106,4	119,1
1990 D	94,1	99,8	119,5
1991 D	82,0	92,4	110,9
1991 Januar	92,4	92,4	110,2
Februar	79,9	91,7	110,6
März	79,0	94,1	113,4
April	80,0	95,5	113,7
Mai	80,7	94,6	113,8
Juni	77,7	96,5	113,8
Juli	80,1	94,6	112,9
August	81,0	91,3	111,4
September	83,0	90,9	110,8
Oktober	87,0	89,8	108,8
November	85,1	89,6	105,2
Dezember	77,9	88,4	105,8
1992 Januar	76,4	87,7	104,5
Februar	76,7	87,1	104,5
März	76,6	88,7	104,1

28 Index der Grundstoffpreise

1985 = 100

Jahr Monat	Bundesrepublik Deutschland ⁴⁾ 5)	Großbritannien und Nordirland	Vereinigte Staaten ⁶⁾
	Originalbasis		
	1985	1985	1982
1986 D	89,3	91,9	91,5
1987 D	86,4	94,8	97,8
1988 D	88,6	98,4	100,2
1989 D	92,8	104,0	107,4
1990 D	91,4	103,8	113,6
1991 D	91,1	102,6	105,7
1991 Januar	91,6	104,4	118,8
Februar	90,7	102,3	109,0
März	90,7	102,4	106,1
April	91,2	103,6	105,6
Mai	91,2	103,5	106,6
Juni	91,0	103,2	103,9
Juli	91,2	102,5	103,8
August	91,0	101,1	103,5
September	91,1	101,0	102,3
Oktober	91,2	101,5	104,3
November	90,8	102,6	104,1
Dezember	90,9	103,4	102,0
1992 Januar	89,8	103,2	101,6
Februar	90,2	103,2	104,3
März	90,3	102,5	...

1) Hamburgisches Welt-Wirtschafts-Archiv, Institut für Wirtschaftsforschung, Hamburg; 3) Waren. — 2) Weizen, Mais, Reis, Zucker, Kakao, Kaffee, Rindfleisch, Erdnüsse, Kopro, Sojabohnen, Wolle, Baumwolle, Kautschuk, Kupfer, Blei, Zinn. — 3) Weizen, Mais, Schweine, Zucker, Kaffee, Kakao, Wolle, Baumwolle, Seide, Häute, Kautschuk, Stahlschrott, Kupfer, Blei, Silber. — 4) Einschl. Berlin (West); ohne Umsatz-(Mehrwert-)steuer bzw. ohne Einfuhrumsatzsteuer. — 5) Ab Okt. 1990: Preisindex für den Wareneingang des produzierenden Gewerbes. — 6) Gruppe „Rohstoffe zur Weiterverarbeitung“ des Index der Erzeugerpreise.

29 Preise für Welthandels Güter

Vorbemerkung: Die Preise für Welthandels Güter entstammen amtlichen preisstatistischen Veröffentlichungen, der internationalen Wirtschaftspresse und sonstigen Fachveröffentlichungen. Die Monatspreise werden zumeist aus den täglichen bzw. wöchentlichen Notierungen an den internationalen Börsenplätzen als einfache arithmetische Mittel errechnet.

Jahr Monat	Weichweizen	Mais	Reis	Mandeln	Kopra	Sojabohnen	Fischmehl	Rinder	Zucker	Roh-Kaffee	Roh-Kakao	Wolle
	Kanada Winipeg CWSR 1 13,5% Protein Export-Preis	Vereinigte Staaten Chicago gelb 2 erstnot Monat	Italien einhei- mischer rundes Korn 10% ge- brochen Export-Preis cif UK	geschalt suß kalifornische London	Groß- britannien London philippin. indonesisch cif London 1)	Vereinigte Staaten Chicago gelb 2 erstnot. Monat	Groß- britannien english white 66% Hull, Grimsby	Dänemark Kopenhagen junge Kühe prima Lebend- gewicht	Vereinigte Staaten New York Roh-96° ISC-Preis fob and stowed karib.- Häfen	Durch- schnitts- preis aller Herkünfte ICO-Preis ex dock	Groß- britannien London Ghana gut ferm. cif Termin- verschiebung	Australien Sydney fein, 19 micron. Merino reinge- waschen Durch- schnittsqual. ab Auktion
	kan\$ t	US-c 56 lbs	£ t	£ t	US-\$ t	US-c 60 lbs	£ t	dkr kg	US-c lb	£ t	£ t	austral.c kg
1986 D	223,10	203,92		3 099,31	192,76	514,21	274,59	10,91	6,05	170,50	1 453,90	798,25
1987 D	177,21	171,27		2 896,40	295,78	532,02	280,88	10,36	6,73	107,60	1 238,26	1 311,13
1988 D	220,49	251,10		1 912,05	382,26	761,05	341,88 4)	11,50	10,19	115,24	912,01	2 192,67
1989 D	238,48	254,56		2 382,92	335,37	672,65	333,85	12,38	12,81	91,80	776,50	1 675,96
1990 D	182,74	251,84	441,96	1 922,94	228,78	595,58	311,88	11,02	12,55	71,65	717,93	1 615,26
1991 D	163,82	245,58	436,72	2 253,81	285,12	568,71	329,88	9,27	8,95	66,85	660,58	1 066,86
1991 Januar	153,27	237,55	410,00	1 881,25	229,38	565,80	312,50	8,78	8,83	70,26	650,08	1 366,75
Februar	155,24	240,42	420,00	1 998,75	218,13	572,13	315,00	8,97	8,50	69,62	582,88	1 013,50
März	156,83	248,44	420,00	2 101,25	232,50	580,75	315,00	9,20	9,14	73,04	659,63	1 110,50
April	157,41	255,66	425,00	2 205,00	218,13	586,78	315,00	9,28	8,50	71,63	643,50	1 150,75
Mai	156,58	243,69	440,00	2 352,50	225,00	575,18	325,00	9,43	7,57	66,96	586,83	1 241,80
Juni	153,95	241,48	450,00	2 315,00	247,50	570,33	326,25	9,58	9,20	65,65	596,50	1 234,50
Juli	149,21	240,24	451,88	2 450,00	306,25	541,92	335,00	9,25	10,25	64,23	592,38	
August	156,42	249,33	449,50	2 415,00	296,00	565,81	335,00	9,40	9,46	63,43	660,30	1 060,80
September	168,06	248,70	421,25	2 420,00	296,25	588,84	335,00	9,47	9,23	67,10	716,13	951,33
Oktober	178,61	250,98	430,00	2 295,00	348,75	560,39	344,75	9,32	9,13	62,80	768,75	850,40
November	181,93	243,88	453,00	2 342,00	391,00	559,79	350,00	9,33	8,66	64,77	734,00	902,50
Dezember	198,34	246,64	470,00	2 270,00	412,50	556,75	350,00	9,20	8,96	62,73	736,00	852,67
1992 Januar	213,25	258,38	470,00	2 270,00	493,75	567,94	350,00	...	8,31	61,10	733,88	778,00
Februar	224,70	264,16	470,00	2 270,00	470,63	574,71	350,00	...	7,84	55,90	668,00	756,75
März	219,40	264,34	470,00	2 270,00	427,50	588,46	350,25	...	8,22	56,52	647,00	781,25

1) Ab Juni 1989 cif Rdm.

a) Durchschnitt aus weniger als 12 Monatswerten berechnet.

29 Preise für Welthandelsgüter

Jahr Monat	Baumwolle	Rohjute	Natur- kautschuk	Steinkohlen- koks	Erdöl		Motoren- benzin	Gasöl	Formstahl	Stabstahl	Grobblech	Feinblech	
	Großbrit. Liverpool strict middling 1 3/32" cif-Index 1)	Großbrit. London Bangladesch weiß Grad C cif Kontinent	Singapur RSS I in Ballen fob malays. Häfen	Brechkoks 40 – 60 mm verzollt frei Grenze Schweiz	Saudi-Arabien Arabian light 24 – 34,9°	Nigeria Bonny light 37 – 37,9°	EG Normal- 90/92 Okt. 0,15 g/l Pb2)		Breit- flansch- träger WF-beams up to 600 mm ECSC fob	Beton- rundstahl	Montanunion ab 10,00 mm3)		SPO 17 – 20 + ca. 61,5% Fe gaue kaltgew.3)
					Spotmarktpreis fob ARA		fob Leichter A'dam/R'dam/Antwerpen				Exportpreis fob Antwerpen		
	US-c lb	US-\$ 2 240 lbs	M\$-c kg	sfr dt	US-\$ 42 Gallons		US-\$ t						
1986 D	48.02	269,15	209,21	409,25			148,40	143,80	248,97	235,03	274,40	314,18	
1987 D	74,66	372,11	247,09	407,25a)	17,00	18,36	169,24	157,03	260,52a)	249,74	301,03	376,22	
1988 D	63,60	365,32	309,58	402,25	13,46	15,06	165,45a)	134,85	416,18	305,29	784,30	522,30	
1989 D	75,92	394,76	263,51	402,71	16,31	18,44	192,28	161,86	433,75	334,37	458,58	533,57	
1990 D	82,72	440,57	234,30	416,25	21,43	24,15			390,94	323,85	423,50	442,49	
1991 D	76,67	378,63	227,75	423,34	17,33	20,47	221,69	196,52	390,26	279,28	405,72	418,92	
1991 Januar	83,58	408,13	236,34	426,67	20,96	24,14			390,00	302,42	420,00	420,00	
Februar	85,24	423,88	228,94	426,67	16,75	20,27	215,50	279,83	390,00	300,00	420,00	429,29	
März	83,80	405,00	228,55	426,67	15,99	19,63	231,38	178,88	390,00	300,00	420,00	445,00	
April	83,40	402,50	226,68	426,67	17,13	19,23	228,33	183,00	390,00	297,08	420,00	445,33	
Mai	84,55	383,75	226,83	426,67	16,43	19,27	232,70	184,95	390,00	287,50	420,00	437,58	
Juni	83,67	377,50	233,16	416,67	14,50	18,53	224,88	175,19	392,83	287,50	418,33	432,50	
Juli	80,19	377,50	229,86	416,67	16,83	19,94	219,13	181,25	390,32	276,21	410,00	427,50	
August	72,86	365,50	228,81	416,67	17,16	20,22	226,30	187,70	390,00	269,03	410,00	405,32	
September	69,94	357,50	226,02	416,67	18,08	21,03	229,50	193,63	390,00	262,50	410,00	400,00	
Oktober	67,84	341,25	228,09	426,67	19,84	22,69	220,00	215,44	390,00	262,50	380,32	394,44	
November	63,27	368,50	223,55	426,67	18,67	21,70	222,50	208,20	390,00	254,17	370,00	392,50	
Dezember	61,64	332,50	216,21	426,67	15,87	18,95	188,38	173,69	390,00	252,50	370,00	397,58	
1992 Januar	58,98	332,50	215,32	426,67	15,93	18,59	187,80	169,45	390,00	252,50	368,87	407,74	
Februar	56,28	332,50	211,88	426,67	15,83	18,51	193,88	168,19	390,00	252,50	360,69	410,00	
März	55,52	332,50	213,59		15,78	18,05	189,00	159,69	390,00	252,50	355,00	410,00	

Jahr Monat	Stahlschrott	Aluminium	Elektrolyt- kupfer	Blei	Zink	Zinn	Nickel	Silber	Gold	Holz	Papier- Sulfitzellstoff	Zeitungs- druckpapier
	Vereinigte Staaten Pittsburgh/ Philadelphia/ Chicago schwer Nr. 1 frei Verbraucher	min. 99,5% Al ⁴⁾	Grade A Draht- barren ⁵⁾	Großbritannien London raff. Weich- 99,97% Pb Kassapreis Übernahme im Lagerhaus	Special High Grade Ingots 99,995% Zn ⁷⁾	99,85% Sn Freimarkt- preis	Vereinigte Staaten New York Good Quality Dealer/ Cathode fob	999/1000 Handy & Harman	Großbrit. London 1000/1000 1. Fixing	Schweden Fichte 2 1/2 x 7" Export- notierung		Vereinigte Staaten Standard in Rollen fob Werk
	US-\$ 2 240 lbs	US-\$	£	US-\$	£	US-\$	US-c lb	US-\$ 31,103 g	US-\$	skr m ³	t	US-\$ 2 000 lbs
1986 D	73,44	784,24	936,47	276,98	513,94	4 304,07	1,86	546,99	367,67	1 145	2 875	453,82
1987 D	85,46	952,71	1 076,89	362,94	487,13	4 224,05	2,28	700,88	446,79	1 300	3 429	493,25
1988 D	109,32	1 428,46	1 459,17	367,93	622,75 ^{a)}	4 068,77	6,09	653,46	437,12	1 365	3 988	520,42
1989 D	107,67	1 950,04	1 734,14	412,62	1 711,13	5 319,89	5,98	549,92	381,27	1 390	719	511,10
1990 D	107,37	1 643,17	1 495,97	459,17	1 519,26	3 544,52	4,07	481,99	383,73	1 710	4 228	492,91
1991 D	93,29	1 301,94	1 324,60	315,35	1 115,09	3 201,94	3,80	403,09	360,83	1 620	3 149	
1991 Januar	103,31	1 515,18	1 265,09	309,99	1 206,24	2 956,13	3,94	402,82	384,59	1 683	3 619	520,78
Februar	101,32	1 504,60	1 246,45	301,89	1 188,14	2 852,06	4,07	372,34	363,75	1 681	3 234	525,34
März	98,60	1 496,00	1 322,46	330,69	1 198,56	3 026,81	4,05	396,90	363,39	1 661	3 062	525,75
April	98,47	1 391,86	1 412,27	343,02	1 254,24	3 187,94	4,23	397,07	358,06	1 640	3 157	502,55
Mai	94,10	1 296,05	1 336,79	321,72	1 090,88	3 334,63	4,03	404,07	357,11	1 640	3 197	505,87
Juni	93,22	1 275,15	1 344,80	332,72	1 061,58	3 491,38	3,93	438,85	366,36	1 590	3 070	495,92
Juli	88,02	1 296,78	1 353,75	331,64	1 063,10	3 498,44	3,96	430,38	368,01	1 590	3 117	493,02
August	91,52	1 256,45	1 325,64	320,54	1 046,32	3 386,44	3,79	393,80	356,72	1 565	3 089	490,95
September	92,63	1 211,81	1 346,08	312,41	1 023,23	3 252,11	3,51	403,60	346,46	1 575	3 129	488,88
Oktober	91,99	1 150,03	1 371,22	302,88	991,71	3 248,50	3,44	410,22	358,83	1 610	3 066	483,08
November	81,08	1 134,80	1 336,82	284,24	1 093,30	3 128,62	3,36	406,05	359,96	1 595	3 003	
Dezember	85,27	1 097,55	1 216,21	290,98	1 145,30	3 060,25	3,28	390,90	361,88	1 613	3 110	
1992 Januar	84,44	1 177,07	1 182,20	284,39	1 153,73	3 051,75	3,42	412,08	354,41	1 565		
Februar	85,04	1 266,83	1 240,46	283,79	1 130,74	3 171,94	3,59	413,71	353,85			
März	86,72	1 280,47	1 291,74	302,14	1 214,55	3 274,33	3,41	410,36	344,64			

1) Durchschnittspreis der hauptsächlich angebotenen Provenienzen. — 2) Ab 1.2.1988 bleifrei. — 3) Meldung für 1988 DM je t. — 4) Meldung bis 31.12.1988 £ je t. — 5) Meldung bis 31.6.1986 für High Grade, ab 1.7.1986 Grade A. — 6) Meldung bis August 1988 £ je t. — 7) Bis März 1990 = High Grade 98 % Zn.
a) Durchschnitt aus weniger als 12 Monatswerten berechnet.

30 Preisindex für die Lebenshaltung

1985 = 100

Vorbemerkung: siehe Seite 53

Jahr	Monat	Bundesrepublik Deutschland 1)		Belgien		Dänemark		Finnland		Frankreich 2)		Griechenland		Großbritannien und Nordirland 2)	
		insgesamt	Nahrungs- mittel	insgesamt	Nahrungs- mittel	insgesamt	Nahrungs- mittel	insgesamt	Nahrungs- mittel	insgesamt	Nahrungs- mittel	insgesamt	Nahrungs- mittel	insgesamt	Nahrungs- mittel
		Indexgruppen													
		NGKWEHVk0B.	NGKWEHVk0B.	NGKWEHVk0B.	NGKWEHVk0B.	NGKWEHVk0B.	NGKWEHVk0B.	NGKWEHVk0B.	NGKWEHVk0B.	NGKWEHVk0B.	NGKWEHVk0B.	NGKWEHVk0B.	NGKWEHVk0B.	NGKWEHVk0B.	NGKWEHVk0B.
Originalbasis															
1985		1988		1980		1985		1980		1982		Januar 1987			
1986	D	99.9	100.6	101.3	102.3	103.6	102.0	102.9	103.9	102.7	103.5	123.0	120.3	103.4	103.3
1987	D	100.1	100.1	102.9	102.2	107.8	102.7	107.1	106.3	105.9	105.3	143.2	135.4	107.7	106.4
1988	D	101.4	100.3	104.1	102.2	112.7	106.8	112.6	108.1	108.7	106.9	162.6	150.5	113.0	110.1
1989	D	104.2	102.6	107.3	105.6	118.1	110.8	120.0	112.0	112.7	111.5	184.9	177.9	121.8	116.3
1990	D	107.0	105.6	111.0	109.8	121.2	111.5	127.3	116.4	116.5	116.5	222.7	215.8	133.3	125.7
1991	D	110.7	108.6	114.6	111.8	124.1	112.2	132.6	119.1	120.2	119.6	264.7	...	141.1	132.2
1991	Januar	108.8	106.7	113.4	111.1	122.5	110.1	130.9	118.0	118.4	117.1	245.0	235.1	137.6	129.4
	Februar	109.1	107.2	113.8	111.7	122.8	110.1	131.6	118.4	118.6	117.2	245.3	240.0	138.4	130.9
	März	109.0	107.6	113.3	110.8	123.0	110.1	131.7	119.0	118.7	117.6	249.7	241.6	138.9	130.9
	April	109.5	108.2	113.4	110.4	123.3	110.8	132.2	119.6	119.1	117.8	258.3	247.7	140.7	132.5
	Mai	109.9	108.7	113.8	110.5	124.1	111.5	132.8	119.2	119.4	118.1	259.3	245.3	141.1	132.2
	Juni	110.5	109.3	114.3	111.6	124.4	112.2	132.7	119.3	119.7	118.4	264.3	251.7	141.8	133.6
	Juli	111.5	109.6	114.9	112.6	124.0	112.8	132.7	119.9	120.1	118.9	264.2	253.4	141.4	131.9
	August	111.5	109.0	115.3	113.2	124.2	112.8	132.8	119.2	120.4	119.2	263.6	253.4	141.8	133.1
	September	111.7	108.6	115.2	111.6	124.9	112.8	133.0	119.0	120.6	119.4	273.8	261.9	142.3	132.0
	Oktober	112.0	108.7	115.6	112.2	125.1	112.8	133.3	119.0	121.1	119.7	279.8	...	142.8	132.2
	November	112.5	109.7	115.9	113.0	125.7	113.5	133.4	119.3	121.5	120.1	284.6	...	143.3	133.5
	Dezember	112.6	110.0	115.7	112.8	125.3	113.5	134.0	119.7	121.6	120.5	289.1	...	143.4	133.9
1992	Januar	113.1	110.8	116.0	113.2	125.1	114.2	134.7	120.3	121.9	120.7	290.4	...	143.3	135.2
	Februar	113.8	111.7	116.4	113.1	125.7	114.2	135.0	120.5	122.2	121.0	290.0	...	144.1	...
	März	114.2	111.9	116.4	...	126.2	114.2	122.5	144.5	...

Jahr	Monat	Irland		Island (Reykjavik)		Italien		Luxemburg		Niederlande		Norwegen 2)		Österreich	
		insgesamt	Nahrungs- mittel	insgesamt	Nahrungs- mittel	insgesamt	Nahrungs- mittel	insgesamt 3)	Nahrungs- mittel	insgesamt	Nahrungs- mittel	insgesamt	Nahrungs- mittel	insgesamt	Nahrungs- mittel
		Indexgruppen													
		NGKWEHVk0B.	NGKWEHVk0BS	NGKWEHVk0BS	NGKWEHVk0B.	NGKWEHVk0BS	NGKWEHVk0B.	NGKWEHVk0BS	NGKWEHVk0B.	NGKWEHVk0B.					
Originalbasis															
		November 1989	Mai 1988	1990	1990	1985	1979	1986							
1986	D	103.9	104.6	122.6	123.9	105.9	105.5	100.3	102.9	100.2	99.2	107.2	109.0	101.7	102.4
1987	D	107.1	107.2	144.6	144.4	110.9	110.0	100.2	101.5	99.8	97.8	116.6	117.4	103.1	103.1
1988	D	109.4	110.2	180.7	180.7	116.5	114.3	101.7	102.6	100.7	98.1	124.4	124.8	105.2	104.0
1989	D	113.9	115.4	218.8	231.4	123.8	121.5	105.1	106.0	101.7	99.0	130.0	128.2	107.8	105.3
1990	D	117.6	117.5	251.3	260.9	131.8	129.0	109.0	110.0	104.3	101.2	135.4	132.4	111.4	108.4
1991	D	121.4	119.1	268.4	...	140.2	137.5	112.4	113.4	108.5	104.4	140.0	134.7	115.0	112.8
1991	Januar	258.2	262.6	136.3	133.6	111.2	111.5	106.0	102.2	137.8	132.4	112.9	110.4
	Februar	119.7	117.5	259.1	265.0	137.5	134.3	111.4	111.7	106.1	102.8	138.3	132.8	113.7	110.9
	März	259.6	266.1	138.3	135.2	111.6	112.1	106.8	103.4	139.3	133.0	114.0	111.3
	April	260.8	264.4	138.8	135.8	111.1	112.4	107.2	103.5	139.7	133.5	114.1	112.2
	Mai	120.6	118.6	263.9	266.5	139.3	136.6	111.7	112.7	107.4	103.3	139.9	133.8	114.2	112.6
	Juni	267.5	267.6	139.8	137.8	111.9	113.2	107.5	103.4	140.0	134.0	114.9	113.4
	Juli	269.4	267.6	140.4	138.2	112.4	113.8	109.0	104.2	140.2	136.0	116.2	113.1
	August	122.3	120.4	271.5	271.2	140.9	138.5	112.8	114.3	109.4	104.8	140.1	136.6	117.0	113.9
	September	273.1	268.9	141.6	139.1	113.0	114.4	110.1	105.6	141.1	136.6	116.1	114.6
	Oktober	275.1	270.4	142.3	138.2	113.3	114.7	110.5	105.9	141.1	135.9	115.7	114.3
	November	123.1	120.0	276.3	271.4	143.3	140.5	114.0	115.1	110.7	106.3	141.2	135.9	115.9	113.8
	Dezember	276.0	...	143.7	141.8	114.0	115.2	110.6	106.8	141.2	135.7	115.7	113.0
1992	Januar	276.7	...	144.6	...	114.4	113.5	110.3	107.1	141.2	136.5	117.3	115.4
	Februar	124.1	...	277.0	...	145.2	...	114.4	113.3	110.7	107.5	141.5	137.0	118.3	115.9
	März	114.9	114.2	111.4	107.9	143.6

Jahr	Monat	Portugal		Schweden 2)		Schweiz		Spanien		Tschechoslowakei		Türkei (Istanbul)		Ungarn	
		insgesamt	Nahrungs- mittel	insgesamt	Nahrungs- mittel	insgesamt	Nahrungs- mittel	insgesamt	Nahrungs- mittel	insgesamt	Nahrungs- mittel	insgesamt	Nahrungs- mittel	insgesamt	Nahrungs- mittel
		Indexgruppen													
		NGK.EHVKoB.		NGKWEHVKoB.		NGKWEHVKoB.		NGKWEH...S		NGKWE...S		NGKWEHVKoB.		NGKWEH...S	
1983		1980		Dezember 1982		1983		1968		1987 4)					
1986	D	111.8	109.1	104.2	107.2	100.7	101.3	108.8	110.7	100.5	100.4			105.3	102.2
1987	D	122.2	118.5	108.6	110.5	102.2	102.4	114.5	116.2	100.5	100.5	100	100	114.4	111.6
1988	D	133.9	129.4	114.9	116.6	104.1	105.0	120.0	120.5	100.8	100.3	172.9	189.8	132.4	129.3
1989	D	150.7	148.0	122.6	123.3	107.4	106.7	128.2	129.7	102.1	100.4	275.6	330.3	154.9	152.2
1990	D	170.9	168.2	135.0	132.2	113.2	112.6	136.8	138.2	112.3	111.5	439.0	559.2	199.2	205.2
1991	D	190.3	184.9	147.7	138.3	119.7	117.8	144.9	143.1			733.7	940.8	268.9	250.2
1991	Januar	181.4	178.2	142.3	137.5	117.0	115.3	142.2	141.8			580.5	736.1	239.1	238.0
	Februar	184.6	180.5	146.3	137.4	118.2	116.7	142.0	139.5	164.1	164.9	605.8	795.9	249.2	244.9
	März	185.5	181.3	146.8	137.9	118.2	117.7	142.4	139.8			622.7	819.8	255.1	244.5
	April	187.1	182.0	147.7	137.9	118.4	118.1	142.8	139.1			661.8	897.7	261.3	243.8
	Mai	189.5	183.7	147.8	138.1	119.5	117.6	143.2	139.3	179.7	160.1	677.8	892.1	265.7	246.0
	Juni	191.1	186.2	147.6	138.9	119.9	119.2	143.6	139.6			708.4	891.9	267.0	243.1
	Juli	191.6	186.6	147.7	140.4	120.0	118.1	145.3	143.9			723.4	822.1	276.1	254.2
	August	192.9	188.1	147.4	139.0	120.7	118.0	145.9	144.9	183.0	160.7	749.0	927.9	276.2	248.1
	September	192.9	187.4	149.0	137.8	120.9	117.6	147.1	147.1			796.9	989.4	280.2	254.5
	Oktober	194.3	187.7	149.6	137.6	120.9	117.6	148.0	148.2			851.5	1 071.1	282.5	258.9
	November	195.9	187.5	150.3	139.4	122.4	118.9	148.3	146.9			892.3	1 151.9	285.9	256.9
	Dezember	196.9	188.9	150.1	137.6	122.2	118.1	148.3	146.4			934.2	1 234.1		
1992	Januar			149.7	132.2	122.7	118.6	150.6	149.3			1 021.7	1 365.3		
	Februar			149.7	132.1	123.6	119.1	151.6				1 070.8	1 498.1		
	März			150.7		123.9		152.3							

Aktueller Zahlenspiegel
30 Preisindex für die Lebenshaltung
1985 = 100

Jahr Monat	Zypern		Ägypten		Äthiopien (Addis Abeba)		Gambia		Ghana		Kenia ¹⁾ (Nairobi)		Madagaskar ²⁾ (Antananarivo)	
	insgesamt	Nahrungs- mittel	insgesamt	Nahrungs- mittel	insgesamt	Nahrungs- mittel	insgesamt	Nahrungs- mittel	insgesamt	Nahrungs- mittel	insgesamt	Nahrungs- mittel	insgesamt	Nahrungs- mittel
	Indexgruppen													
	NGKWEHVkBS		NGKWEHVkS		NGKEHVkBS		NGKWEH - kBS		NGKWEHVkS		NGKEHVkBS		NGKWEHVkS	
Originalbasis														
1986		Juli 1986 – Juni 1987		1963		1974		1977		Januar – Juni 1975		Aug. 1971 – Juli 1972		
1986 D	101,2	102,8	121,6	124,5	90,2	84,8	156,5	167,7	124,6	120,3	105,1	102,4	110,4	112,6
1987 D	104,0	105,8	146,7	152,8	88,0	79,6	193,4	197,6	174,2	166,6	112,6	109,3	138,5	136,4
1988 D	107,6	110,2	172,7	184,3	94,2	85,9	216,1	222,6	228,8	223,4	125,9	117,3	176,5	165,9
1989 D	111,6	115,3	209,4	231,1	101,6	91,5	233,9	238,1	286,5	279,4	139,6	132,0	194,8	183,4
1990 D	116,7	120,6	244,5	267,7	106,8	96,3	262,3	271,6	393,2	391,6	158,1	152,1	219,3	208,7
1991 D	122,5	128,8	145,0	464,1	426,7
1991 Januar	120,9	125,7	257,4	277,0	122,8	109,1	272,0	281,5	434,4	408,4	174,4	173,5	233,2	215,8
Februar	119,9	128,4	265,8	292,7	129,8	117,7	272,2	281,2	446,3	417,0	176,0	174,2	236,9	218,7
März	120,9	125,3	268,0	295,4	141,8	132,6	275,2	285,2	457,9	426,7	178,1	178,6	238,1	221,7
April	121,8	126,2	276,9	312,3	146,2	...	275,9	285,7	465,6	437,9	179,5	...	238,9	223,3
Mai	122,6	128,8	281,8	298,1	149,5	141,1	275,6	285,2	469,6	443,2	181,4	...	240,5	226,0
Juni	121,4	126,7	293,0	310,1	155,9	...	278,4	286,8	474,4	442,7
Juli	121,7	125,3	301,8	309,4	151,6	...	286,4	296,7	473,4	436,8
August	119,9	125,7	300,4	308,2	150,2	...	287,7	297,9	470,4	427,1	185,0
September	122,2	127,6	312,3	327,6	148,0	467,9	422,4	187,3
Oktober	125,5	134,1	146,8	468,5	419,1	188,0
November	125,9	133,8	151,8	469,9	419,5
Dezember	128,0	139,6	145,4	471,6	419,5	191,0
1992 Januar	129,5	142,8
Februar	127,7	144,8
März

Jahr	Malawi (Blentyre)		Marokko		Senegal (Dakar)		Simbabwe (Harare)		Somalia (Mogadischu)		Südafrika		Tunesien (Tunis)	
	insgesamt	Nahrungs- mittel	insgesamt	Nahrungs- mittel	insgesamt	Nahrungs- mittel	insgesamt	Nahrungs- mittel	insgesamt	Nahrungs- mittel	insgesamt	Nahrungs- mittel	insgesamt	Nahrungs- mittel
	Indexgruppen													
	NGKWEH..		NGKWE.WKö.S		NGKWEHVKö.B.		NGKWEHVKöBS		N.KWE...S		NGKWEHVKöBS		NGKWEHVKöBS	
Monat	Originalbasis													
	1980		Mai 1972 – April 1973		1967		1980		Dez. 1985		1990		1983	
1988 D	114.9	120.4	108.8	109.3	106.1	106.6	114.1	112.2	135.8	123.4	118.6	120.3	106.2	105.9
1987 D	148.6	152.8	111.8	110.1	101.7	98.4	126.9	130.2	173.9	161.1	137.7	147.8	114.9	113.6
1988 D	192.6	194.5	114.3	110.6	99.9	97.7	135.4	142.8	316.0	319.8	155.4	170.9	123.1	123.5
1989 D	226.0	224.4	117.9	112.8	100.3	98.5	149.4	163.4	665.0	705.6	178.2	189.6	132.6	134.5
1990 D	244.1	245.9	125.8	121.0	100.6	99.0	169.6	192.8	203.8	220.1	141.4	143.4
1991 D	269.8	277.2	208.9	241.0	234.9	263.2	152.4	155.1
1991 Januar	260.7	262.1	129.9	123.6	99.4	97.1	185.7	209.5	219.5	240.8	147.3	150.3
Februar	131.3	125.8	98.5	95.1	193.4	210.0	222.2	241.9	149.1	152.4
März	134.1	130.0	97.4	93.9	199.8	226.9	224.1	243.6	150.3	154.3
April	266.4	267.6	135.8	131.9	100.8	98.9	201.9	233.0	227.3	249.1	150.6	154.4
Mai	134.5	128.9	98.6	95.4	204.7	240.2	230.8	253.3	150.2	152.5
Juni	134.8	128.9	96.9	92.5	207.0	243.3	232.4	253.3	150.2	151.7
Juli	272.9	286.4	136.2	131.0	97.7	94.3	208.3	243.3	235.3	257.1	152.1	153.1
August	138.8	134.8	99.2	96.6	210.5	246.5	238.6	264.6	154.5	157.8
September	140.0	136.5	99.5	97.1	217.7	249.0	241.9	271.2	155.3	158.6
Oktober	279.0	292.8	101.0	101.5	221.3	256.2	246.6	286.4	155.6	158.3
November	224.7	262.3	249.0	295.2	156.3	158.7
Dezember	231.7	271.7	252.3	303.3	156.8	159.0
1992 Januar	234.1	255.0
Februar	238.7
März

Jahr	Argentinien (Buenos Aires)		Bolivien (La Paz)		Brasilien (Rio de Janeiro)		Chile (Santiago)		Costa Rica (San José)		Ecuador		El Salvador	
	insgesamt	Nahrungs- mittel	insgesamt	Nahrungs- mittel	insgesamt	Nahrungs- mittel	insgesamt	Nahrungs- mittel	insgesamt	Nahrungs- mittel	insgesamt	Nahrungs- mittel	insgesamt	Nahrungs- mittel
	Indexgruppen													
	NGKWEHVkBS		NGKWEHVkB.		NGKWEHVkBS		NGKWEHVkB.		NGKWEHVkBS		NGKWEHVkB.		NGKWEH...S	
Monat	Originalbasis													
	1988 ³⁾		1986		Dez. 1989 ³⁾		April 1989		1975		Mai 1978 – April 1979		Dez. 1978	
1986 D	1,9	2,0	376,3	376,7	2,4	...	119,5	123,9	112,4	111,8	123,0	123,2	131,9	131,8
1987 D	4,4	4,6	431,2	415,3	8,2	7,8	143,2	153,8	131,3	128,3	159,3	158,6	164,7	165,3
1988 D	19,5	20,2	500,2	462,8	63,4	65,9	164,3	174,2	158,7	154,3	252,1	260,6	197,3	213,9
1989 D	619,3	636,3	576,1	529,2	877,1	887,1	192,2	210,3	184,9	181,9	442,7	489,9	232,1	271,5
1990 D	14 950	12 542	674,7	628,4	26 909	25 651	242,3	264,9	219,1	215,0	657,6	722,7	287,8	341,7
1991 D	819,4	764,2	143 467	132 985	295,1	333,3	282,0	270,9	977,7	1 074,0
1991 Januar	26 637	24 294	790,6	751,2	65 117	61 664	272,1	294,4	252,1	247,5	810,0	889,2	313,9	378,6
Februar	33 827	30 294	792,8	740,0	78 427	73 516	272,4	292,0	259,5	251,8	841,4	928,5	314,9	379,2
März	37 562	32 628	797,8	744,7	83 328	77 618	275,6	296,3	262,8	250,2	874,4	973,0	319,4	385,3
April	39 632	34 514	801,7	743,5	89 270	82 484	280,7	303,2	270,2	257,9	902,7	999,0	321,0	386,5
Mai	40 744	36 012	808,0	748,2	94 930	85 231	287,7	316,2	274,9	263,5	941,1	1 044,3	326,6	397,6
Juni	42 016	38 146	814,2	755,0	106 255	93 686	292,9	326,9	280,7	270,6	964,6	1 063,2	329,3	403,8
Juli	43 105	39 539	821,0	759,6	121 098	108 751	298,2	339,9	286,8	279,8	981,8	1 075,0	337,2	418,4
August	43 666	40 369	829,5	770,3	141 237	129 185	301,9	346,3	290,8	281,3	1 008,5	1 107,0	337,8	419,2
September	44 437	41 629	832,9	774,6	164 936	150 226	305,8	355,2	295,4	282,0	1 054,2	1 146,7
Oktober	45 037	42 407	841,0	786,3	204 520	188 198	314,7	373,6	298,9	284,3	1 088,0	1 188,6
November	848,0	795,0	256 181	243 735	317,6	375,6	303,2	288,0	1 112,5	1 212,9
Dezember	855,5	801,9	316 307	301 525	321,5	379,8	308,1	294,2	1 156,1	1 260,5
1992 Januar	877,5	820,5	401 552	388 153	325,0	383,4	320,3	...	1 203,2	1 330,5
Februar	897,1	850,6	323,0	372,4	1 247,8	1 373,7
März	901,8	852,5

Abkürzungen siehe Seite 57.

1) Höhere Einkommensgruppe. – 2) Index für Europäer. – 3) Indexzahlen auf der Basis 1985 = 1.

Aktueller Zahlenspiegel

30 Preisindex für die Lebenshaltung

1985 = 100

Jahr	Guatemala		Honduras 1)		Jamaika (Kingston)		Kanada		Kolumbien 2)		Mexiko		Paraguay (Asuncion)	
	insgesamt	Nahrungs- mittel	insgesamt	Nahrungs- mittel	insgesamt	Nahrungs- mittel	insgesamt	Nahrungs- mittel	insgesamt	Nahrungs- mittel	insgesamt	Nahrungs- mittel	insgesamt	Nahrungs- mittel
	Indexgruppen													
	NGKWE...S		NGKWEHVkÖB.		NGKWEHVkÖBS		NGKWEHVkÖBS		NGKWEH...S		NGKWEHVkÖBS		NGKWEH.Kö.S	
Monat	Originalbasis													
	März – April 1983		1978		Januar 1988		1986		Dezember 1988		1978		1980	
1986 D	137.1	139.2	104.4	102.7	113.8	116.5	104.2	105.0	119.6	120.5	186.2	185.7	131.7	143.6
1987 D	154.0	160.7	107.0	104.0	121.3	125.4	108.6	109.6	146.9	152.9	431.7	429.2	160.5	177.7
1988 D	170.7	177.4	111.8	111.8	130.1	136.5	113.1	112.5	186.4	199.5	924.6	899.2	197.4	220.0
1989 D	190.1	202.9	122.8	125.8	149.0	165.0	118.7	116.6	235.0	249.6	1 109.6	1 081.6	248.7	264.8
1990 D	268.5	305.8	151.4	159.2	181.3	202.2	124.5	121.4	303.8	316.7	1 405.4	1 356.3	343.7	387.7
1991 D	202.9	228.8	131.5	127.2	1 723.8	1 628.8
1991 Januar	351.1	407.6	183.2	202.7	213.3	235.9	130.2	126.9	348.4	366.0	1 609.9	1 537.5	405.3	460.6
1991 Februar	349.1	397.8	189.7	209.5	215.9	239.1	130.2	126.9	361.0	376.3	1 638.0	1 553.8	412.7	467.2
1991 März	347.5	391.9	192.2	213.7	217.3	241.0	130.7	127.3	370.2	386.3	1 661.3	1 566.4	420.4	470.7
1991 April	351.8	402.5	198.5	221.5	228.2	258.6	130.7	127.8	380.5	398.2	1 678.7	1 586.8	418.7	459.2
1991 Mai	355.4	405.9	200.8	224.1	238.5	266.4	131.4	128.0	389.0	407.4	1 695.1	1 608.2	421.9	456.1
1991 Juni	358.6	...	204.4	232.6	259.7	296.3	132.0	130.4	1 712.9	1 633.7	422.2	451.9
1991 Juli	361.4	408.5	207.6	241.4	273.1	312.7	132.1	129.6	1 728.0	1 647.6	424.7	452.7
1991 August	363.9	398.2	210.2	242.6	284.8	326.7	132.2	128.0	1 740.1	1 652.4	431.7	464.1
1991 September	360.3	...	209.4	239.3	295.2	335.9	132.0	126.3	1 757.4	1 657.4	436.7	471.4
1991 Oktober	211.5	239.1	321.2	369.1	131.8	125.3	1 777.9	1 673.3	441.4	...
1991 November	213.2	239.4	347.0	397.3	132.3	125.5	1 822.0	1 696.1
1991 Dezember	213.7	239.3	131.7	124.6	1 864.9	1 732.8	443.8	...
1992 Januar	214.0	239.3	132.3	125.6	1 899.0	1 760.3	457.5	...
1992 Februar	216.4	239.6	132.4	125.8
1992 März	132.8	126.4

Jahr	Peru (Lima u. Callao)		Uruguay (Montevideo)		Venezuela (Caracas)		Vereinigte Staaten		Hongkong 3)		Indien		Indonesien	
	insgesamt	Nahrungs- mittel	insgesamt	Nahrungs- mittel	insgesamt	Nahrungs- mittel	insgesamt	Nahrungs- mittel	insgesamt	Nahrungs- mittel	insgesamt	Nahrungs- mittel	insgesamt	Nahrungs- mittel
	Indexgruppen													
	NGKWEH...S		NGKWEHVKöBS		NGKWEH...S		NGKWEHVKöBS		NGKWEHV.S		NGKWEHVKöB.		NGKWEHKöS	
Monat	Originalbasis													
	1990 4)		Dez. 1985		1984		1982 – 1984		Okt. 1984 – Sept. 1985		1982		April 1977 – März 1978	
1986 D	1.8	1.9	176.4	191.7	116.9	120.1	101.9	103.2	103.2	101.5	108.7	109.4	105.9	108.6
1987 D	3.3	3.3	288.5	306.0	155.4	167.4	105.6	107.5	108.6	106.6	118.3	119.8	115.7	120.6
1988 D	25.4	21.4	467.9	610.0	204.7	232.8	109.9	111.8	116.7	116.9	129.4	131.3	125.0	136.1
1989 D	887.3	...	844.3	872.8	393.6	533.3	115.2	118.2	128.0	131.6	138.7	139.2	133.0	147.1
1990 D	67 267	...	1 794.4	1 925.0	556.3	782.5	121.5	125.1	140.4	145.3	150.8	152.0	142.7	152.4
1991 D	342 636	...	3 624.2	126.6	129.5	156.7	162.3
1991 Januar	224 378	...	2 731.2	2 721.5	666.6	953.1	125.1	128.7	148.0	152.6	163.8	167.8	149.6	157.9
1991 Februar	245 514	...	2 826.8	2 817.2	677.3	964.7	125.3	128.8	150.7	157.6	163.8	167.8	150.0	158.3
1991 März	264 425	...	2 968.0	2 951.1	685.9	974.1	125.5	129.1	152.7	158.9	163.0	164.7	150.1	158.1
1991 April	279 866	...	3 082.2	3 093.4	702.2	1 010.0	125.7	129.9	155.7	160.2	163.8	164.7	152.9	164.3
1991 Mai	301 210	...	3 350.8	3 265.0	720.0	1 033.9	126.0	130.0	156.2	160.6	165.4	167.1	153.1	163.5
1991 Juni	329 119	...	3 494.6	3 439.7	733.3	1 044.3	126.4	130.4	156.8	162.7	169.5	174.2	153.8	163.4
1991 Juli	358 978	...	3 646.9	3 653.9	753.4	1 077.5	126.6	129.8	157.9	164.7	173.5	178.2	156.7	165.7
1991 August	384 936	...	3 876.1	3 904.9	771.8	1 104.9	127.0	129.4	158.6	165.7	176.0	182.9	159.7	165.6
1991 September	406 321	...	4 127.7	4 072.3	127.5	129.5	159.9	166.1	179.2	...	159.9	167.0
1991 Oktober	422 394	...	4 281.5	4 238.2	127.7	129.3	160.6	166.0	180.8
1991 November	439 139	...	4 482.3	4 303.7	128.1	129.6	161.6	166.0	182.4
1991 Dezember	455 548	...	4 621.7	128.2	130.0	162.3	166.2
1992 Januar	471 688	...	4 863.0	128.4	130.6	163.7	169.9
1992 Februar	494 015	128.8
1992 März	129.5

Jahr	Monat	Israel		Japan		Korea		Philippinen		Singapur		Australien		Neuseeland	
		insgesamt	Nahrungs- mittel	insgesamt	Nahrungs- mittel	insgesamt	Nahrungs- mittel	insgesamt	Nahrungs- mittel	insgesamt	Nahrungs- mittel	insgesamt	Nahrungs- mittel	insgesamt	Nahrungs- mittel
		Indexgruppen													
		NGKWEHVKöBS	NGKWEHVKöB	NGKWEHVKöBS	NGKWEHVKöS	NGKWEHVKöS	NGKWEHVKöBS	NGKWEHVKöB	NGKWEHVKöB	NGKWEHVKöB	NGKWEHVKöB				
Originalbasis															
		1987	1990	1985	1978	Sept. 1987 – Aug. 1988	Juli 1980 – Juni 1981	4. Vierteljahr 1988							
1986	D	148.1	154.8	100.6	100.2	102.3	101.1	100.8	99.1	98.6	98.6	109.0	108.9	113.2	111.4
1987	D	177.5	179.8	100.7	99.3	105.5	103.7	104.6	103.3	99.1	98.4	118.3	114.8	131.0	126.2
1988	D	206.4	212.7	101.4	100.0	113.4	116.4	113.7	114.6	100.7	99.7	126.9	123.9	139.4	134.0
1989	D	248.1	256.4	103.7	102.2	119.9	124.4	125.8	129.4	103.1	101.2	136.5	134.8	147.3	145.6
1990	D	290.7	278.3	107.0	106.3	130.2	136.9	141.7	142.8	106.5	102.0	146.4	140.7	156.4	156.3
1991	D	345.1	316.6	142.8	151.6	110.2	103.5	151.1	145.5
1991	Januar	317.0	303.1	109.3	110.4	136.6	144.3	158.3	156.2	108.7	101.9
	Februar	319.0	305.6	109.0	110.1	138.5	147.7	160.9	157.8	109.6	103.4	150.1	145.2	160.1	158.0
	März	322.9	303.9	109.5	110.8	140.3	148.7	162.1	158.4	109.1	102.5
	April	330.0	308.4	110.2	111.3	141.0	149.4	163.4	159.4	109.7	103.4
	Mai	336.2	312.3	110.7	111.7	141.8	149.4	164.4	160.1	110.0	104.0	150.4	144.7	160.2	157.5
	Juni	342.8	312.9	110.3	110.4	142.5	150.3	166.6	161.2	110.3	103.9
	Juli	353.0	312.7	110.2	110.4	143.1	150.7	168.0	163.0	110.4	103.7
	August	360.3	320.6	110.4	111.6	144.9	154.9	169.5	164.9	110.4	103.4	151.3	145.6	160.8	158.2
	September	366.0	327.8	110.6	110.7	145.7	156.2	171.2	167.0	110.6	103.5
	Oktober	367.6	331.7	111.8	113.4	145.9	155.6	171.4	166.5	110.7	103.4
	November	368.1	328.5	112.0	113.7	146.5	156.2	172.5	167.7	110.8	103.8	152.7	146.4
	Dezember	369.4	333.0	111.4	111.8	146.5	155.9	111.7	105.5
1992	Januar	369.4	111.2	112.2	147.6	157.3
	Februar	111.1	148.4	158.0	152.7
	März	150.3	157.9

31 Indizes und Meßzahlen der Seefrachtraten

Vorbemerkung: Die Jahreszahlen stellen das Zwölfmonatsmittel des jeweiligen Jahres dar.

Die Ergebnisse der einzelnen Länder werden von folgenden Stellen berechnet:

Bundesrepublik Deutschland = Statistisches Bundesamt, Wiesbaden.

Norwegen = Lloyd's Ship Manager, London.

Großbritannien = Lloyd's Shipping Economist, London.

Vereinigte Staaten = Maritime Research Inc., New York.

Die Trampfrachtenindizes für trockene Ladungen werden unter Zugrundelegung des Mittels aus den bekanntgewordenen Charrerraten im Berichtsmonat berechnet; die Monatszahlen des amerikanischen Trampfrachtenindex sind das einfache arithmetische Mittel aus den wöchentlich veröffentlichten Daten.

Die Charrerraten in der internationalen Tankerfahrt werden in Form von „Worldscale-Meßzahlen“, die als relative Werte bezogen auf einen universell gültigen Einheitswert (=Standardtanker) zu verstehen sind, veröffentlicht. Herausgeber des Worldscale-Tarifs (bis 1988) bzw. des New Worldscale-Tarifs (ab 1989) sind die „INTERNATIONAL TANKER NOMINAL FREIGHT SCALE ASSOCIATION LTD., LONDON“ und die „ASSOCIATION OF SHIP BROKERS AND AGENTS INC., NEW YORK“.

Jahr Monat		Bundesrepublik Deutschland									
		Linienfahrt			Trampfahrt						
					Trockenfahrt, Zeitcharter 1)			Tankerfahrt, Reisecharter			
		insgesamt	einkommend	ausgehend	insgesamt	10 000 bis 25 000 tdw 2)	25 001 bis 40 000 tdw 2)	40 001 bis 80 000 tdw 2)	insgesamt	Rohes Erdöl	Mineralöl- produkte
1985 = 100			1985 = 100			NWS 3) 4) = 100					
1986	D	85,8	85,2	86,3	63,7	63,5	64,4	63,0	(49,8)	(42,3)	(138,5)
1987	D	79,8	78,8	80,6	75,8	70,6	74,6	82,3	(62,5)	(54,7)	(154,6)
1988	D	80,9	80,3	81,4	118,0	104,6	118,0	131,7	(66,6)	(58,6)	(160,8)
1989	D	83,8	83,3	84,4	138,5	117,9	136,9	161,1	83,7	75,1	210,7
1990	D	75,4	74,3	76,6	105,5	99,2	105,1	112,3	87,3	75,9	222,0
1991	D	79,2	79,0	79,5	121,1	107,2	119,3	137,1	93,3	85,5	184,9
1991	Januar	78,4	76,6	80,1	97,0	107,4	84,8	99,7	102,1	90,3	242,0
	Februar	77,8	76,1	79,7	100,6	111,4	87,8	103,6	118,1	105,2	271,1
	März	79,0	78,3	79,9	121,4	96,0	119,9	148,9	100,8	90,6	221,7
	April	81,7	81,9	81,8	130,9	108,3	137,3	146,7	89,1	78,8	210,3
	Mai	81,6	82,1	81,4	131,9	107,6	133,4	155,0	95,9	89,0	177,6
	Juni	83,5	84,2	83,2	147,8	124,0	149,9	169,6	108,0	103,5	160,6
	Juli	81,6	82,2	81,3	136,0	119,8	141,0	147,1	91,5	86,1	155,0
	August	80,3	81,0	79,9	114,0	90,5	117,2	134,3	93,8	88,4	157,0
	September	78,8	79,2	78,5	124,8	102,0	125,5	147,2	82,5	76,4	153,7
	Oktober	77,5	77,4	77,7	125,0	103,3	127,7	143,9	84,7	79,2	150,3
	November	75,6	75,3	76,0	119,8	112,5	114,6	132,7	80,0	73,3	159,7
	Dezember	74,1	73,7	74,7	104,0	103,4	92,9	116,6	72,5	65,1	159,7
1992	Januar	75,7	73,8	74,6	97,9	75,0	101,0	117,6	78,4	69,3	185,9
	Februar	76,8	75,0	75,7	106,0	99,3	107,7	111,0	77,3	71,1	150,9
	März	79,6	76,2	82,6	99,6	95,6	99,8	103,6	67,8	60,7	151,4

Jahr Monat		Großbritannien und Nordirland		Norwegen			Vereinigte Staaten von Amerika				
		Trampfahrt		Trampfahrt			Trampfahrt				
		Trockenfahrt, Reisecharter		Trockenfahrt		Tankerfahrt	Trockenfahrt				
		insgesamt	darunter: 50 000 bis 84 999 tdw 2)	Reisecharter	Zeit- charter	Reisecharter 30 000 bis 70 000 tdw 2) 5)	insgesamt	darunter			
								Getreide	anderes Massengut	Zeitcharter 2 bis 3 Monate	Zeitcharter 6 Monate u. mehr
		1985 = 100	VII 1985 – VI 1986 = 100	1971 = 100	NWS 4) = 100	1972 = 100					
1986	D	88	86	157,7	152,3	(94,4)	171,8	158,4	200,7	142,1	209,6
1987	D	129	145	174,2	218,8	(105,4)	203,9	197,1	218,6	178,0	237,5
1988	D	205	243	194,9	322,0	— a)	260,8	256,2	270,5	251,7	304,4
1989	D	232	270	203,5	336,9	143,8	283,5	278,6	293,9	274,3	312,7
1990	D	198	214	197,8	330,6	156,4	263,5	263,1	264,4	241,6	294,0
1991	D	238	265	204,8	334,8	141,9	271,1	277,3	257,1	267,6	301,9
1991	Januar	199	210	198,0	318,0	182,6	264,0	269,0	252,7	244,1	280,6
	Februar	219	244	199,0	325,0	205,8	275,4	282,2	259,8	261,6	293,0
	März	247	292	207,0	335,0	165,5	282,7	291,5	263,2	277,9	301,0
	April	247	264	205,0	344,0	104,4	273,9	279,6	261,1	276,2	297,4
	Mai	279	308	205,0	342,0	156,2	276,2	282,3	262,8	288,1	296,3
	Juni	264	294	205,0	342,0	149,1	281,1	288,2	265,2	293,5	303,4
	Juli	243	260	206,0	342,0	131,3	265,9	270,4	255,8	275,4	296,4
	August	225	254	206,0	318,0	124,2	259,9	264,0	250,5	252,8	305,7
	September	237	267	205,0	325,0	114,7	265,4	271,1	252,0	263,7	312,0
	Oktober	235	267	206,0	335,0	129,6	271,4	278,4	255,8	266,3	315,0
	November	241	269	208,0	349,0	119,1	272,0	278,9	256,4	253,6	311,0
	Dezember	223	247	208,0	343,0	120,6	265,2	271,9	250,3	257,9	311,3
1992	Januar	214	247	202,0	326,0	133,9	261,6	268,2	246,9	258,1	314,1
	Februar	196	201	195,0	320,0	140,7	245,6	249,9	235,7	242,0	310,4
	März

1) Schiffsmieten für Rundreisen und für periodische Beschäftigung bis zu 24 Monaten Dauer. – 2) In tdw = tons deadweight (Tragfähigkeit des Schiffes in Gewichtstonnen). – 3) DM – Äquivalente der WS-Meßzahlen. – 4) Bis 31.12.1988 Worldscale. – 5) Festlegung der Größenklasse in Abhängigkeit von der aktuellen Marktentwicklung.

a) Veröffentlichung wegen Einführung einer neuen Tarifbasis nicht möglich.

32 Preisindex für Baustoffe und Bauwerke*)

umbasiert auf 1985 = 100

Land (Berichtsort)	Original- basis	Zahl der Waren Bauwerks- typ 1)	1990	1991	1990	1991				1992
			D		November	Februar	Mai	August	November	Februar
Baustoffe ²⁾										
Bundesrepublik Deutschland ³⁾	1985	.	107,0	109,7	107,6	108,6	109,5	110,2	110,4	111,8
Dänemark ⁴⁾	1. 1. 1968	.	131	...	133	134
Finnland ⁴⁾	1990	.	132,0	129,8	132,4	131,6	130,7	129,4	127,2	...
Frankreich	1985	.	108,2	...	108,9	110,9	112,3	112,3
Griechenland ⁴⁾	1980	70	203,9	...	216,8	233,0	244,7	248,7
Großbritannien und Nordirland ³⁾	1985	.	129,6	133,6	131,1	132,6	134,1	133,8	133,8	134,4
Irland	1985	.	121,6	122,1	122,2	122,6	122,6	121,6	121,4	121,9
Italien ⁴⁾	1980	.	121,7	...	129,3	131,7	133,2	135,2
Luxemburg	1985	.	109,4	111,7	110,2	110,5	112,1	112,1	112,1	116,3
Niederlande	1985	30	111	114	111	114	114	114	114	...
Norwegen ⁴⁾	1978	.	141,2	145,5	143,0	144,5	145,3	145,9	146,2	147,2
Österreich (Wien) ⁴⁾	1990	15	108,1	110,5	110,3	111,4	109,5	110,6	110,6	110,8
Schweden ⁴⁾	1968	.	142,8	149,3	145,5	149,2	149,1	149,2	149,5	...
Schweiz	1963	.	111,5	115,3	112,0	114,3	116,4	115,8	115,2	116,9
Spanien	1974	.	125,6	126,9	126,1	126,6	127,8	127,0	126,8	...
Türkei	1968	10	732,3	1 218,1	849,0	957,7	1 126,6	1 326,0	1 412,7	1 608,3
Südafrika	1985	.	212,4	...	219,3	231,8	236,4	239,0
Brasilien	12/1989	.	3 268 086,1	15 806 184,2	5 154 736,8	7 970 382,8	9 667 368,4	15 052 583,7	30 534 401,9	...
Mexiko	1974	19	1 255,1	1 552,1	1 358,3	1 480,1	1 532,5	1 580,0	1 606,2	...
Uruguay	Mai 1989	.	1 708,0	3 368,4	2 223,6	2 726,1	3 140,3	3 579,9	4 027,2	...
Vereinigte Staaten	1982	rd. 70	111,2	111,9	111,2	111,4	112,0	111,8	111,7	113,2
Japan	1985	112	108,6	111,2	109,6	111,1	111,4	111,2	111,1	110,9
Singapur	1985	.	119,3	122,7	121,2	123,3	123,4	122,6	121,8	...
Taiwan	1986	.	103,8	105,4	105,1	105,6	105,4	105,2	105,3	...
Thailand	1985	.	138,9	...	146,2	148,0	151,2
Australien	Juli 1985/ Juni 1986	72	144,0	147,5	146,4	147,7	148,6	147,6	146,7	...
Neuseeland	4. Vj 1982	.	139,1	...	141,3	141,4	141,4
Bauwerke										
Bundesrepublik Deutschland	1985	W	116,4	124,3	118,6	120,5	124,3	125,8	126,5	128,5
	1985	B	117,0	124,4	119,1	121,1	124,2	125,7	126,6	128,6
	1985	G	117,1	124,4	119,5	121,1	124,1	125,8	126,5	128,1
Belgien	1914	W	114,6	...	116,0	117,4	117,4
Dänemark	1. 1. 1968	W	130,0	...	131,7 ^{a)}	132,6 ^{b)}
Finnland	1990	W	134,5	137,5	136,7	136,9	137,5	137,6	137,5	...
Frankreich	4. Vj 1953	W	113,4	...	113,7	116,1	118,5	119,0
Griechenland	1980	W	242,1	...	264,7	274,0	283,6	296,1
Großbritannien und Nordirland	1985	.	147	...	145	143	141	139
Irland	1985	W	122,1	125,4	123,6	123,9	125,9	125,2	126,1	126,4
Italien	1980	W	134,6	...	138,7	140,5	142,9	150,2
Luxemburg	1970	W	123,8	...	124,6 ^{a)}
Niederlande	1980	W	112	...	114	117
Norwegen	1978	W	142,3	147,2	143,5	145,2	147,6	148,2	148,3	148,4
Österreich	1990	W	117	124	120	121	124	125	125	...
Schweden	1968	W	147,8	...	151,6
Schweiz (Zürich)	1. 10. 1988	W	124,3	131,9	127,2	127,2	133,8	133,8	132,6	132,6
Schweiz (Luzern)	1. 4. 1985	W	119,1	125,4	121,7	126,6	126,6	126,6	126,6	126,6
Schweiz (Bern)	1. 4. 1987	W	120,0	125,5	121,7	121,7	127,3	127,3	125,5	125,5
Spanien	Dez. 1989	⁵⁾	135,0	143,5	139,4	143,5	143,0	143,9	144,1	...
Brasilien (Rio de Janeiro)	12/1989	W	2 660 997,5	12 899 775,2	4 158 994,3	6 605 846,3	8 648 119,4	12 408 994,3	23 936 140,6	...
Kanada	1986	W	154,5	147,2	148,1	141,4	142,4	145,8	145,3	133,5
Mexiko	1974	W	1 154,0	1 406,4	1 237,8	1 348,6	1 388,3	1 424,9	1 463,6	...
Uruguay	Mai 1989	W	1 911,0	4 040,7	2 470,1	3 161,4	3 662,4	4 330,9	5 007,9	...
Vereinigte Staaten	1987	W	114,1	117,3	115,2	116,0 ^{b)}	116,6	117,8 ^{c)}	118,9	...
	1987	B ⁶⁾	112,8	116,0	114,1	114,9 ^{b)}	115,4	116,5 ^{c)}	117,3	...
	1987	G	114,4	117,7	115,6	116,1 ^{b)}	116,8	118,3 ^{c)}	119,6	...

*) Siehe Vorbemerkung zum Index der Erzeuger- bzw. Großhandelspreise Seite 53, die sinngemäß auch für den Preisindex für Baustoffe und Bauwerke gilt.

1) W = Wohngebäude, B = Bürogebäude, G = Gewerbliche Betriebsgebäude. — 2) Im allgemeinen Gruppe „Baustoffe“ des Index der Erzeuger- bzw. Großhandelspreise. — 3) Preisindex für den Wareneingang des Produzierenden Gewerbes: Gruppe Baustoffe. — 4) Gruppe „Baustoffe“ des Preisindex für Wohngebäude. — 5) Hoch- und Tiefbauten aller Art. — 6) Einschl. Mietshäuser und Hotelbauten.

a) Oktober. — b) Januar — c) Juli.

33 Sozialprodukt ausgewählter OECD – Länder

Vorbemerkung: Die nachstehenden Angaben über die Entwicklung des Bruttosozialprodukts bzw. Bruttoinlandsprodukts in jeweiligen und in konstanten Preisen für ausgewählte Länder sind den nationalen Quellen sowie den darauf basierenden einschlägigen Veröffentlichungen der Organisation für wirtschaftliche Zusammenarbeit und Entwicklung (OECD) entnommen. Bei der Aufstellung der vierteljährlichen Volkswirtschaftlichen Gesamtrechnungen verfolgen die Länder nationale Konzepte, die sich nur teilweise an den Empfehlungen der Vereinten Nationen (A System of National Accounts) orientieren. Aus diesem Grund sind die Daten von Land zu Land nur eingeschränkt vergleichbar.

Land	Währungseinheit	Jahr	1. Vj	2. Vj	3. Vj	4. Vj
Bundesrepublik Deutschland						
Bruttosozialprodukt	Mrd. DM					
in jeweiligen Preisen						
1988		2 108,0	495,8	512,0	528,6	571,6
1989		2 245,2	530,8	548,8	558,9	606,7
1990		2 425,5	570,2	586,1	612,7	656,5
1991		2 615,2	615,0	645,2	660,3	694,7
in Preisen von 1985						
1988		1 971,8	472,7	483,6	497,3	518,2
1989		2 046,8	493,8	506,5	512,2	534,3
1990		2 138,7	514,9	523,2	540,3	560,3
1991		2 205,9	537,9	549,6	554,5	563,9
Dänemark						
Bruttoinlandsprodukt	Mill. dkr					
in jeweiligen Preisen						
1988		732 054	172 921	179 708	189 037	190 389
1989		769 801	180 452	190 804	199 134	199 411
1990		800 013	187 628	197 959	208 513	205 913
1991		832 252	194 641	206 826	215 075	215 710
in Preisen von 1980						
1988		447 922	106 730	109 007	118 084	114 101
1989		451 607	107 057	111 695	118 395	114 460
1990		459 503	107 252	112 420	122 859	116 973
1991		464 316	108 530	114 005	122 886	118 896
Finnland						
Bruttoinlandsprodukt	Mill. Fmk					
in jeweiligen Preisen						
1988		441 539	96 995	108 604	110 936	125 004
1989		496 935	109 202	123 140	126 349	138 244
1990		524 955	119 220	132 039	133 393	140 303
1991		510 415	117 980	127 421	129 241	135 773
in Preisen von 1985						
1988		374 985	87 240	92 649	91 200	103 896
1989		395 078	91 296	98 238	97 620	107 924
1990		396 655	94 205	99 400	97 880	105 170
1991		372 627	89 441	92 786	91 872	98 548
Frankreich						
Bruttoinlandsprodukt	Mrd. FF					
in jeweiligen Preisen						
1988		5 735,1	1 399,0	1 417,7	1 444,9	1 473,4
1989		6 159,1	1 506,3	1 526,5	1 546,1	1 580,2
1990		6 492,0	1 600,0	1 619,9	1 634,9	1 637,2
1991		6 771,1	1 657,2	1 681,8	1 705,8	1 726,3
in Preisen von 1980						
1988		3 317,3	819,0	823,8	832,7	841,8
1989		3 453,4	855,1	862,0	865,7	870,7
1990		3 531,1	881,0	880,2	885,4	884,4
1991		3 575,3	884,6	890,5	899,5	900,7
Großbritannien und Nordirland						
Bruttoinlandsprodukt	Mill. £					
in jeweiligen Preisen						
1988		467 233	111 601	114 770	118 872	121 990
1989		511 499	124 775	126 497	128 828	131 399
1990		549 512	134 750	137 077	138 599	139 086
1991		575 364	140 040	143 393	145 316	146 615
in Preisen von 1985						
1988		403 881	99 479	100 367	101 473	102 362
1989		412 810	102 587	102 788	103 521	103 914
1990		418 877	104 535	105 311	104 025	103 008
1991		408 329	102 522	101 864	102 029	101 914

33 Sozialprodukt ausgewählter OECD – Länder

Land	Währungseinheit	Jahr	1. Vj	2. Vj	3. Vj	4. Vj
Italien						
Bruttoinlandsprodukt	Mrd. Lit					
in jeweiligen Preisen						
1988		1 091 838	262 071	269 346	277 376	283 045
1989		1 192 725	288 429	294 573	301 626	308 097
1990		1 306 833	317 609	323 801	329 192	336 231
1991			342 645	349 958	354 265	
in Preisen von 1985						
1988		895 396	221 139	223 034	224 709	226 514
1989		921 715	227 596	229 725	231 704	232 690
1990		942 272	234 437	234 642	236 721	236 472
1991		955 818	237 708	238 815	239 301	239 994
Niederlande						
Bruttoinlandsprodukt	Mill. hfl					
in jeweiligen Preisen						
1988		449 820	110 806	111 263	112 552	115 199
1989		475 300	116 558	117 891	119 622	121 229
1990		508 310	124 201	125 804	127 075	131 230
1991			131 378	131 969	134 514	
in Preisen von 1985						
1988		442 829	109 811	109 787	110 737	112 494
1989		461 211	114 090	114 785	115 414	116 922
1990		479 427	118 146	118 754	120 448	122 079
1991			120 673	121 582	123 556	
Norwegen						
Bruttoinlandsprodukt	Mill. nkr					
in jeweiligen Preisen						
1988		583 276	144 044	142 631	146 409	150 191
1989		622 990	146 527	154 533	158 388	163 542
1990		662 444	157 863	154 206	165 946	184 429
1991		690 223	168 479	170 635	172 006	179 103
in Preisen von 1985						
1988		528 798	132 047	128 611	132 220	135 921
1989		530 736	127 823	130 519	134 393	138 001
1990		540 044	132 562	130 940	135 615	140 928
1991		548 461	134 615	135 042	137 162	141 642
Österreich						
Bruttoinlandsprodukt	Mrd. S					
in jeweiligen Preisen						
1988		1 561,7	359,7	383,6	400,9	417,5
1989		1 663,9	386,3	411,8	421,3	444,5
1990		1 792,3	415,6	443,2	452,1	481,4
1991		1 916,8	441,2	473,3	490,8	511,5
in Preisen von 1983						
1988		1 334,5	303,2	327,7	344,9	358,7
1989		1 384,2	318,2	341,0	354,4	370,6
1990		1 448,4	334,2	356,4	371,3	386,5
1991		1 492,4	344,8	366,2	385,4	396,0
Schweden						
Bruttoinlandsprodukt	Mill. skr					
in jeweiligen Preisen						
1988		1 110 163	268 148	280 404	258 850	303 069
1989		1 226 313	295 948	311 661	287 286	331 418
1990		1 350 138	334 605	344 260	317 270	354 003
1991		1 431 595	355 090	366 414	337 648	372 443
in Preisen von 1985						
1988		931 212	234 550	239 189	205 433	251 660
1989		952 881	239 632	245 483	211 125	256 641
1990		958 994	246 516	246 791	211 852	253 835
1991		945 802	240 652	242 208	211 197	251 745
Schweiz						
Bruttoinlandsprodukt	Mill. sfr					
in jeweiligen Preisen						
1988		268 410	66 028	66 805	67 701	69 064
1989		290 360	70 743	72 242	73 122	74 332
1990		312 355	75 928	77 551	78 829	79 770
1991		326 955	80 290	81 043	82 329	83 157
in Preisen von 1980						
1988		197 080	48 779	49 091	49 408	49 871
1989		204 690	50 485	51 007	51 352	51 662
1990		209 190	51 930	52 218	52 473	52 439
1991		208 075	52 111	51 947	52 021	52 061

33 Sozialprodukt ausgewählter OECD – Länder

Land	Währungseinheit	Jahr	1. Vj	2. Vj	3. Vj	4. Vj
Kanada 1)						
Bruttoinlandsprodukt	Mill. kan\$					
in jeweiligen Preisen						
1988		605 147	586 788	599 652	611 080	623 068
1989		649 102	636 244	646 132	653 228	660 804
1990		671 577	667 768	671 524	674 932	672 084
1991		679 203	669 336	681 896	682 224	683 356
in Preisen von 1986						
1988		551 423	545 228	551 196	553 420	555 848
1989		564 990	562 676	563 980	565 664	567 640
1990		567 541	570 772	569 852	568 288	561 252
1991		558 862	553 304	560 736	561 292	560 116
Vereinigte Staaten 1)						
Bruttoinlandsprodukt	Mrd. US-\$					
in jeweiligen Preisen						
1988		4 900,4	4 752,4	4 857,2	4 947,3	5 044,6
1989		5 244,0	5 139,9	5 218,5	5 277,3	5 340,4
1990		5 513,8	5 422,4	5 504,7	5 570,5	5 557,5
1991		5 672,6	5 589,0	5 652,6	5 709,2	5 739,7
in Preisen von 1987						
1988		4 718,6	4 855,3	4 704,8	4 734,5	4 779,7
1989		4 836,9	4 809,8	4 832,4	4 845,6	4 859,7
1990		4 884,9	4 880,8	4 900,3	4 903,3	4 855,1
1991		4 848,8	4 824,0	4 840,7	4 862,7	4 868,0
Japan 1)						
Bruttoinlandsprodukt	Mrd. ¥					
in jeweiligen Preisen						
1988		373 731	366 376	368 406	376 755	382 896
1989		399 046	388 277	392 200	402 053	412 208
1990		428 667	416 050	428 145	429 566	439 422
1991		456 156	449 618	454 867	455 917	462 678
in Preisen von 1985						
1988		365 823	358 942	361 587	368 966	373 432
1989		383 448	377 852	377 574	386 027	391 513
1990		403 372	394 893	402 980	405 800	409 798
1991		421 323	418 093	421 004	423 053	422 859
Australien						
Bruttoinlandsprodukt	Mill. \$A					
in jeweiligen Preisen						
1988		318 400	75 819	77 965	80 700	83 916
1989		358 205	86 500	89 021	90 946	91 738
1990		378 209	93 871	94 777	94 331	95 230
1991		376 966	94 398	93 045	94 503	95 020
in Preisen von 1984/1985						
1988		245 215	60 612	60 847	61 129	62 627
1989		255 780	63 178	64 035	64 480	64 087
1990		259 193	65 302	65 415	64 272	64 204
1991		254 069	63 956	63 342	63 255	63 516

1) Vierteljahresangaben auf Jahreswerte hochgerechnet.

34 Zusammengefaßte Zahlungsbilanzen ausgewählter Länder

Mill. US-\$

Vorbemerkung: Die folgenden Angaben sind den „International Financial Statistics“ des Internationalen Währungsfonds (IWF) entnommen. Dabei wurde die zusammenfassende Darstellung (Aggregated Presentation) des IWF zugrunde gelegt. Die Abgrenzungen entsprechen weitgehend den methodischen Vorgaben im „Balance of Payments Manual“ des IWF. Ein unmittelbarer Vergleich zur Zahlungsbilanz der Bundesrepublik Deutschland in der von der Deutschen Bundesbank veröffentlichten Form ist jedoch u.a. wegen der Umrechnung in US – \$ und des unterschiedlichen Tabellenaufbaus nicht ohne weiteres möglich.

Land		1989		1990				1991		
		3. Vj	4. Vj	1. Vj	2. Vj	3. Vj	4. Vj	1. Vj	2. Vj	3. Vj
Europa										
Bundesrepublik Deutschland 1)										
Warenverkehr 2)	Ausfuhr	76 960	86 930	95 150	90 560	96 350	109 530	102 610	87 860	87 930
	Einfuhr	57 480	68 270	71 940	72 510	78 110	97 430	96 020	86 350	82 830
	Saldo	+ 19 490	+ 18 660	+ 23 200	+ 18 050	+ 18 240	+ 12 090	+ 6 590	+ 1 500	+ 5 100
Dienstleistungsverkehr	Ausfuhr	25 170	27 040	30 050	30 000	34 460	38 100	37 150	33 270	34 080
	Einfuhr	28 100	26 240	29 820	31 990	37 780	35 050	35 270	34 890	38 680
	Saldo	- 2 930	+ 800	+ 230	- 1 990	- 3 320	+ 3 050	+ 1 880	- 1 620	- 4 600
Übertragungen	Saldo	- 4 920	- 5 270	- 4 670	- 5 390	- 5 490	- 6 630	- 14 460	- 6 060	- 6 690
Saldo der Leistungsbilanz		+ 11 650	+ 14 180	+ 18 760	+ 10 670	+ 9 430	+ 8 520	- 6 000	- 6 170	- 6 190
Saldo der Kapitalbilanz		+ 11 540	+ 21 570	+ 23 360	+ 16 020	+ 13 580	+ 11 460	- 940	- 4 130	- 7 070
Ungeklärte Beträge		+ 100	- 7 380	- 4 600	- 5 350	- 4 150	- 2 940	- 5 050	- 2 040	+ 880
Dänemark										
Warenverkehr 2)	Ausfuhr	6 781	8 040	8 304	8 610	8 548	10 278	9 328	9 047	8 535
	Einfuhr	6 238	7 199	7 210	7 610	7 401	8 953	8 135	7 943	7 404
	Saldo	+ 543	+ 841	+ 1 094	+ 1 000	+ 1 147	+ 1 325	+ 1 193	+ 1 104	+ 1 131
Dienstleistungsverkehr	Ausfuhr	3 821	3 857	3 822	4 814	5 426	5 678	5 163	5 122	6 019
	Einfuhr	4 347	4 818	4 922	5 505	5 785	6 499	6 042	5 747	5 979
	Saldo	- 526	- 961	- 1 100	- 691	- 359	- 821	- 879	- 625	+ 40
Übertragungen	Saldo	- 114	- 190	- 33	- 73	+ 53	- 1	- 52	- 148	- 107
Saldo der Leistungsbilanz		- 98	- 309	- 39	+ 237	+ 840	+ 503	+ 263	+ 331	+ 1 063
Saldo der Kapitalbilanz		- 334	- 988	+ 524	+ 347	+ 388	- 2 378	+ 487	- 616	+ 628
Ungeklärte Beträge		+ 236	+ 680	- 564	- 111	+ 452	+ 2 881	- 223	+ 947	+ 436
Finnland										
Warenverkehr 2)	Ausfuhr	5 183	6 493	6 101	6 671	6 097	7 221	5 951
	Einfuhr	5 605	6 688	5 867	6 608	5 778	7 068	5 680
	Saldo	- 422	- 195	+ 234	+ 62	+ 319	+ 152	+ 271
Dienstleistungsverkehr	Ausfuhr	1 653	1 960	2 000	2 123	2 159	2 501	2 340
	Einfuhr	2 812	3 252	3 330	3 710	3 733	4 383	4 118
	Saldo	- 1 159	- 1 292	- 1 330	- 1 587	- 1 574	- 1 882	- 1 778
Übertragungen	Saldo	- 152	- 162	- 230	- 253	- 274	- 321	- 437
Saldo der Leistungsbilanz		- 1 734	- 1 649	- 1 325	- 1 778	- 1 529	- 2 050	- 1 945
Saldo der Kapitalbilanz		- 1 061	- 1 855	- 3 698	- 1 237	- 1 411	- 1 745	- 1 574
Ungeklärte Beträge		- 672	+ 205	+ 2 372	- 541	- 118	- 305	- 371
Frankreich										
Warenverkehr 2)	Ausfuhr	38 016	47 031	51 297	49 991	47 344	58 041	54 947
	Einfuhr	40 084	49 953	53 595	53 084	51 695	61 966	59 722
	Saldo	- 2 067	- 2 922	- 2 298	- 3 093	- 4 351	- 3 925	- 4 775
Dienstleistungsverkehr	Ausfuhr	26 203	27 418	29 640	31 428	35 017	38 641	38 643
	Einfuhr	22 778	24 136	26 631	28 112	31 779	34 835	36 674
	Saldo	+ 3 425	+ 3 282	+ 3 009	+ 3 316	+ 3 238	+ 3 806	+ 1 969
Übertragungen	Saldo	- 1 891	- 3 245	- 5 744	- 3 092	- 1 525	- 3 119	- 2 192
Saldo der Leistungsbilanz		- 533	- 2 887	- 5 033	- 2 868	- 2 639	- 3 237	- 4 998
Saldo der Kapitalbilanz		+ 698	- 5 639	- 7 901	- 2 634	- 6 387	+ 9 709	- 1 016
Ungeklärte Beträge		- 1 232	+ 2 753	+ 2 868	- 235	+ 3 748	- 12 947	- 3 982
Griechenland										
Warenverkehr 2)	Ausfuhr	1 495	1 486	1 545	1 527	1 288	2 005
	Einfuhr	3 153	3 739	4 045	3 777	3 228	5 493
	Saldo	- 1 658	- 2 253	- 2 500	- 2 250	- 1 940	- 3 488
Dienstleistungsverkehr	Ausfuhr	1 887	1 210	952	1 726	2 041	2 249
	Einfuhr	1 111	1 191	1 291	1 159	952	1 643
	Saldo	+ 776	+ 19	- 339	+ 567	+ 1 089	+ 606
Übertragungen	Saldo	+ 790	+ 1 253	+ 901	+ 863	+ 958	+ 1 996
Saldo der Leistungsbilanz		- 92	- 981	- 1 938	- 820	+ 107	- 886
Saldo der Kapitalbilanz		+ 57	- 1 051	- 2 201	- 870	+ 372	- 1 023
Ungeklärte Beträge		- 149	+ 70	+ 263	+ 50	- 265	+ 137
Großbritannien und Nordirland										
Warenverkehr 2)	Ausfuhr	35 089	41 718	41 127	43 201	44 164	53 808	45 504	44 891	42 407
	Einfuhr	46 797	47 485	51 704	52 823	53 464	56 809	52 591	49 198	47 673
	Saldo	- 11 708	- 5 767	- 10 577	- 9 622	- 9 300	- 3 001	- 7 087	- 4 307	- 5 266
Dienstleistungsverkehr	Ausfuhr	43 477	43 471	44 525	46 046	55 166	55 784	50 685	48 592	49 332
	Einfuhr	40 547	40 576	41 647	43 604	50 054	50 986	49 067	45 567	46 189
	Saldo	+ 2 930	+ 2 895	+ 2 878	+ 2 442	+ 5 112	+ 4 798	+ 1 618	+ 3 025	+ 3 143
Übertragungen	Saldo	- 2 074	- 2 435	- 1 988	- 2 160	- 1 894	- 2 776	- 1 076	+ 543	- 1 502
Saldo der Leistungsbilanz		- 10 851	- 5 307	- 9 687	- 9 339	- 6 082	- 978	- 6 545	- 739	- 3 626
Saldo der Kapitalbilanz		- 17 775	+ 7 228	- 16 947	- 2 109	- 5 528	- 359	- 7 375	+ 12 408	+ 1 710
Ungeklärte Beträge		+ 6 925	- 12 536	+ 7 261	- 7 230	- 554	- 620	+ 830	- 13 147	- 5 336

1) Ab 3. Vj 1990 Angaben nach dem Gebietsstand ab dem 3.10.1990. – 2) fob-Werte.

34 Zusammengefaßte Zahlungsbilanzen ausgewählter Länder

Mill. US-\$

Land		1989		1990				1991		
		3. Vj	4. Vj	1. Vj	2. Vj	3. Vj	4. Vj	1. Vj	2. Vj	3. Vj
Italien										
Warenverkehr ¹⁾	Ausfuhr	33 342	39 485	37 450	43 144	40 418	48 928
	Einfuhr	31 672	38 192	41 693	41 834	37 437	48 252
	Saldo	+ 1 670	+ 1 293	- 4 243	+ 1 310	+ 2 980	+ 676
Dienstleistungsverkehr	Ausfuhr	13 220	13 351	10 825	13 791	14 981	17 737
	Einfuhr	13 671	15 871	13 751	16 263	16 704	21 693
	Saldo	- 451	- 2 520	- 2 926	- 2 472	- 1 723	- 3 956
Übertragungen	Saldo	- 1 177	- 297	- 1 364	- 23	- 250	- 742
Saldo der Leistungsbilanz		+ 41	- 1 524	- 8 533	- 1 185	+ 1 008	- 4 024
Saldo der Kapitalbilanz		- 3 435	- 197	- 9 503	- 7 809	+ 185	- 11 372
Ungeklärte Beträge		+ 3 476	- 1 328	+ 970	+ 6 623	+ 824	+ 7 348
Niederlande										
Warenverkehr ¹⁾	Ausfuhr	23 378	27 527	29 179	29 146	29 632	34 295	33 910	29 569	27 186
	Einfuhr	22 072	24 899	27 002	27 102	27 322	30 312	30 487	27 002	24 707
	Saldo	+ 1 307	+ 2 628	+ 2 177	+ 2 044	+ 2 310	+ 3 983	+ 3 423	+ 2 566	+ 2 479
Dienstleistungsverkehr	Ausfuhr	12 206	13 999	12 695	12 977	14 488	15 165	14 746	14 156	13 498
	Einfuhr	11 709	12 464	11 558	13 031	13 562	14 271	14 352	13 542	13 867
	Saldo	+ 497	+ 1 535	+ 1 137	- 54	+ 926	+ 894	+ 394	+ 614	- 369
Übertragungen	Saldo	- 743	- 1 146	- 189	- 772	- 550	- 1 596	- 707	- 952	- 851
Saldo der Leistungsbilanz		+ 1 061	+ 3 017	+ 3 125	+ 1 219	+ 2 686	+ 3 282	+ 3 111	+ 2 228	+ 1 260
Saldo der Kapitalbilanz		- 42	+ 1 495	+ 2 587	- 431	+ 1 905	+ 2 322	+ 1 839	+ 2 380	- 33
Ungeklärte Beträge		+ 1 102	+ 1 523	+ 539	+ 1 649	+ 781	+ 960	+ 1 272	- 151	+ 1 293
Norwegen										
Warenverkehr ¹⁾	Ausfuhr	6 578	7 168	7 542	7 366	8 229	11 001	9 065	8 491	7 761
	Einfuhr	5 380	6 980	6 166	6 718	5 918	7 710	6 410	6 446	5 353
	Saldo	+ 1 197	+ 189	+ 1 376	+ 648	+ 2 311	+ 3 290	+ 2 654	+ 2 045	+ 2 407
Dienstleistungsverkehr	Ausfuhr	3 680	3 771	4 017	3 966	4 171	4 468	4 277	4 129	4 404
	Einfuhr	4 274	4 119	4 801	4 738	4 697	4 830	5 607	4 439	4 690
	Saldo	- 594	- 348	- 784	- 772	- 526	- 362	- 1 330	- 310	- 286
Übertragungen	Saldo	- 207	- 485	- 237	- 229	- 244	- 687	- 242	- 255	- 253
Saldo der Leistungsbilanz		+ 397	- 644	+ 355	- 353	+ 1 540	+ 2 241	+ 1 083	+ 1 479	+ 1 869
Saldo der Kapitalbilanz		- 167	- 522	- 367	- 1 381	+ 1 189	+ 1 258	- 75	+ 1 573	+ 3 108
Ungeklärte Beträge		+ 564	- 122	+ 722	+ 1 028	+ 351	+ 984	+ 1 157	- 94	- 1 239
Österreich										
Warenverkehr ¹⁾	Ausfuhr	7 496	8 753	9 334	9 721	9 726	11 471	10 419	9 729	9 193
	Einfuhr	8 934	10 542	11 207	11 350	11 918	13 759	13 956	12 606	12 632
	Saldo	- 1 438	- 1 789	- 1 873	- 1 629	- 2 192	- 2 288	- 3 537	- 2 877	- 3 439
Dienstleistungsverkehr	Ausfuhr	6 805	6 254	8 119	7 179	9 058	8 674	10 395	7 619	9 876
	Einfuhr	4 859	5 210	5 613	5 880	5 882	6 714	6 355	5 644	5 891
	Saldo	+ 1 946	+ 1 044	+ 2 506	+ 1 299	+ 3 176	+ 1 960	+ 4 040	+ 1 975	+ 3 985
Übertragungen	Saldo	+ 4	- 53	- 22	- 28	+ 22	+ 27	+ 27	- 25	+ 26
Saldo der Leistungsbilanz		+ 512	- 798	+ 610	- 357	+ 1 006	- 301	+ 529	- 929	+ 571
Saldo der Kapitalbilanz		+ 546	- 1 351	+ 205	- 222	+ 786	- 587	+ 1 160	- 728	+ 364
Ungeklärte Beträge		- 34	+ 552	+ 406	- 136	+ 221	+ 286	- 631	- 200	+ 207
Polen										
Warenverkehr ¹⁾	Ausfuhr	2 573	3 171	2 928	3 629	3 651	4 805	3 339	3 315	3 201
	Einfuhr	2 697	3 129	1 780	1 798	2 574	4 773	3 365	3 396	2 709
	Saldo	- 124	+ 42	+ 1 148	+ 1 831	+ 1 077	+ 32	- 26	- 81	+ 492
Dienstleistungsverkehr	Ausfuhr	512	484	442	500	663	769	587	597	559
	Einfuhr	1 217	1 298	1 478	1 272	1 403	1 582	1 269	1 008	1 122
	Saldo	- 705	- 814	- 1 036	- 772	- 740	- 813	- 682	- 411	- 563
Übertragungen	Saldo	+ 309	+ 434	+ 420	+ 571	+ 616	+ 381	+ 170	- 37	+ 238
Saldo der Leistungsbilanz		- 520	- 338	+ 532	+ 1 630	+ 953	- 400	- 878	- 529	+ 167
Saldo der Kapitalbilanz		- 475	- 274	+ 917	+ 1 482	+ 1 055	- 341	- 1 074	- 896	+ 115
Ungeklärte Beträge		- 45	- 64	- 385	+ 148	- 102	- 59	+ 196	+ 367	+ 52
Portugal										
Warenverkehr ¹⁾	Ausfuhr	3 016	3 482	3 941	4 014	3 856	4 616	4 338	3 856	3 728
	Einfuhr	4 054	4 711	5 277	5 778	5 372	6 580	6 262	5 941	5 486
	Saldo	- 1 038	- 1 229	- 1 336	- 1 765	- 1 516	- 1 964	- 1 924	- 2 086	- 1 758
Dienstleistungsverkehr	Ausfuhr	1 439	1 315	1 226	1 477	2 100	1 569	1 467	1 597	2 151
	Einfuhr	1 024	1 169	1 195	1 378	1 426	1 413	1 426	1 395	1 500
	Saldo	+ 415	+ 146	+ 31	+ 99	+ 674	+ 156	+ 41	+ 202	+ 651
Übertragungen	Saldo	+ 1 146	+ 1 182	+ 1 091	+ 1 279	+ 1 782	+ 1 332	+ 1 256	+ 1 350	...
Saldo der Leistungsbilanz		+ 523	+ 97	- 214	- 388	+ 940	- 477	- 628	- 533	...
Saldo der Kapitalbilanz		+ 871	+ 169	+ 12	+ 36	+ 1 262	+ 524	- 228	+ 807	...
Ungeklärte Beträge		- 348	- 72	- 226	- 424	- 322	- 1 002	- 399	- 1 340	...
Schweden										
Warenverkehr ¹⁾	Ausfuhr	11 131	13 614	14 235	14 265	12 450	15 885	14 805	13 948	...
	Einfuhr	10 620	13 133	13 178	12 910	12 350	14 995	13 158	11 836	...
	Saldo	+ 511	+ 481	+ 1 057	+ 1 355	+ 99	+ 890	+ 1 647	+ 2 112	...
Dienstleistungsverkehr	Ausfuhr	4 591	5 030	4 344	6 126	5 979	7 172	6 890	6 311	...
	Einfuhr	5 701	6 478	5 671	7 562	8 153	8 810	8 203	8 224	...
	Saldo	- 1 110	- 1 448	- 1 327	- 1 436	- 2 174	- 1 638	- 1 313	- 1 913	...
Übertragungen	Saldo	- 526	- 598	- 527	- 445	- 668	- 651	- 483	- 491	...
Saldo der Leistungsbilanz		- 1 125	- 1 565	- 798	- 526	- 2 742	- 1 398	- 149	- 291	...
Saldo der Kapitalbilanz		- 946	- 7 964	- 21	- 5 079	- 1 244	- 5 293	+ 4 122	- 2 868	...
Ungeklärte Beträge		- 179	+ 6 399	- 776	+ 4 553	- 1 498	+ 3 896	- 4 271	+ 2 577	...

1) fob-Werte.

34 Zusammengefaßte Zahlungsbilanzen ausgewählter Länder

Mill. US-\$

Land		1989		1990				1991		
		3. Vj	4. Vj	1. Vj	2. Vj	3. Vj	4. Vj	1. Vj	2. Vj	3. Vj
Spanien										
Warenverkehr 1)	Ausfuhr	8 750	12 531	12 446	13 311	12 207	15 924	14 946	13 331	11 861
	Einfuhr	15 353	18 572	19 193	21 117	19 093	24 051	22 875	20 882	19 717
	Saldo	- 6 603	- 6 041	- 6 746	- 7 805	- 6 887	- 8 127	- 7 929	- 7 530	- 7 856
Dienstleistungsverkehr	Ausfuhr	8 633	6 962	7 245	7 811	10 161	9 278	9 853	10 070	12 099
	Einfuhr	5 017	5 274	5 853	6 150	6 575	7 429	8 569	8 493	8 375
	Saldo	+ 3 616	+ 1 688	+ 1 392	+ 1 661	+ 3 586	+ 1 849	+ 1 284	+ 1 577	+ 3 724
Übertragungen	Saldo	+ 1 085	+ 1 171	+ 1 105	+ 686	+ 1 355	+ 1 110	+ 2 188	+ 1 118	+ 2 358
Saldo der Leistungsbilanz		- 1 903	- 3 181	- 4 248	- 5 458	- 1 946	- 5 167	- 4 457	- 4 837	- 1 774
Saldo der Kapitalbilanz		- 1 657	- 5 470	- 4 067	- 5 593	- 3 599	- 8 082	- 5 654	- 5 863	- 2 978
Ungeklärte Beträge		- 246	+ 2 289	- 181	+ 134	+ 1 654	+ 2 914	+ 1 197	+ 826	+ 1 204
Türkei										
Warenverkehr 1)	Ausfuhr	2 581	3 704	3 015	2 764	2 870	4 377	3 397	2 929	...
	Einfuhr	4 285	4 734	4 645	4 967	5 724	7 244	4 739	4 575	...
	Saldo	- 1 704	- 1 030	- 1 630	- 2 203	- 2 854	- 2 867	- 1 342	- 1 646	...
Dienstleistungsverkehr	Ausfuhr	2 261	1 818	1 507	2 229	2 785	2 432	1 754	2 223	...
	Einfuhr	1 323	1 529	1 516	1 485	1 683	1 822	1 688	1 605	...
	Saldo	+ 938	+ 289	- 9	+ 744	+ 1 082	+ 610	+ 66	+ 618	...
Übertragungen	Saldo	+ 1 221	+ 907	+ 734	+ 872	+ 1 252	+ 1 653	+ 1 078	+ 1 256	...
Saldo der Leistungsbilanz		+ 455	+ 166	- 905	- 587	- 520	- 604	- 198	+ 228	...
Saldo der Kapitalbilanz		+ 885	+ 313	- 782	- 547	- 243	- 1 446	- 247	+ 1 011	...
Ungeklärte Beträge		- 430	- 147	- 123	- 40	- 277	+ 842	+ 49	- 783	...
Ungarn										
Warenverkehr 1)	Ausfuhr	2 568	2 663	2 151	2 011	2 185	2 805	2 612	2 144	...
	Einfuhr	2 333	2 338	2 004	1 716	1 966	2 931	2 231	2 444	...
	Saldo	+ 235	+ 325	+ 147	+ 295	+ 218	- 125	+ 380	- 299	...
Dienstleistungsverkehr	Ausfuhr	47	1 220	804	657	861	842	610	887	...
	Einfuhr	475	1 479	1 137	899	1 170	901	902	885	...
	Saldo	- 428	- 259	- 333	- 242	- 309	- 59	- 292	- 198	...
Übertragungen	Saldo	+ 37	+ 45	+ 94	+ 181	+ 277	+ 255	+ 248	+ 295	...
Saldo der Leistungsbilanz		- 156	+ 111	- 92	+ 215	+ 186	+ 70	+ 336	- 204	...
Saldo der Kapitalbilanz		- 156	+ 111	- 81	+ 867	+ 184	+ 69	- 77	- 299	...
Ungeklärte Beträge		-	-	- 12	- 652	+ 2	+ 1	+ 413	+ 95	...
Afrika										
Südafrika										
Warenverkehr 1)	Ausfuhr	5 567	5 642	5 752	5 481	5 909	6 241	5 603
	Einfuhr	4 234	4 011	4 027	4 106	4 723	4 189	4 426
	Saldo	+ 1 333	+ 1 631	+ 1 726	+ 1 375	+ 1 187	+ 2 051	+ 1 177
Dienstleistungsverkehr	Ausfuhr	876	955	1 029	959	1 004	1 203	1 117
	Einfuhr	1 926	2 105	1 860	2 073	2 065	2 398	1 919
	Saldo	- 1 050	- 1 150	- 831	- 1 114	- 1 061	- 1 195	- 802
Übertragungen	Saldo	+ 57	+ 61	- 9	+ 46	+ 48	+ 32	+ 1
Saldo der Leistungsbilanz		+ 339	+ 541	+ 885	+ 305	+ 174	+ 888	+ 376
Saldo der Kapitalbilanz		+ 567	+ 452	+ 867	- 138	+ 490	+ 619	+ 604
Ungeklärte Beträge		- 228	+ 89	+ 19	+ 443	- 315	+ 270	- 229
Amerika										
Argentinien										
Warenverkehr 1)	Ausfuhr	2 813	2 097	2 771	3 197	3 431	2 955	2 348	3 368	3 453
	Einfuhr	934	898	836	777	875	1 238	1 193	1 583	2 316
	Saldo	+ 1 879	+ 1 199	+ 1 935	+ 2 420	+ 2 556	+ 1 717	+ 1 155	+ 1 785	+ 1 137
Dienstleistungsverkehr	Ausfuhr	617	642	639	654	714	714	695	654	678
	Einfuhr	2 234	2 504	2 329	2 527	2 380	2 415	2 702	2 520	2 226
	Saldo	- 1 617	- 1 862	- 1 690	- 1 873	- 1 666	- 1 701	- 2 007	- 1 866	- 1 548
Übertragungen	Saldo	+ 3	+ 1	+ 7	+ 17	+ 16	+ 31	+ 20	+ 3	+ 6
Saldo der Leistungsbilanz		+ 265	- 662	+ 252	+ 564	+ 926	+ 47	- 832	- 78	- 405
Saldo der Kapitalbilanz		+ 86	- 632	+ 164	+ 1 036	+ 1 002	+ 301	- 1 215	- 189	- 259
Ungeklärte Beträge		+ 179	- 30	+ 88	- 472	- 76	- 254	+ 383	+ 111	- 146
Kanada										
Warenverkehr 1)	Ausfuhr	28 591	31 682	30 943	33 996	31 000	33 107	30 328	33 557	30 922
	Einfuhr	27 370	29 250	30 314	31 148	28 074	29 557	28 906	30 766	29 582
	Saldo	+ 1 221	+ 2 432	+ 629	+ 2 848	+ 2 926	+ 3 550	+ 1 422	+ 2 791	+ 1 340
Dienstleistungsverkehr	Ausfuhr	6 819	5 596	4 843	6 166	7 002	5 686	5 130	6 143	7 364
	Einfuhr	11 405	12 089	12 633	13 600	12 868	13 283	13 509	13 466	13 326
	Saldo	- 4 586	- 6 493	- 7 790	- 7 434	- 5 866	- 7 577	- 8 379	- 7 323	- 5 962
Übertragungen	Saldo	+ 76	+ 219	- 573	+ 229	+ 215	+ 26	- 146	- 212	+ 105
Saldo der Leistungsbilanz		- 3 290	- 3 842	- 7 733	- 4 357	- 2 724	- 4 001	- 7 104	- 4 744	- 4 517
Saldo der Kapitalbilanz		- 2 425	- 7 256	- 7 530	- 8 859	- 2 933	- 4 907	- 9 232	- 3 919	- 7 170
Ungeklärte Beträge		- 865	+ 3 415	- 203	+ 4 501	+ 209	+ 906	+ 2 128	- 824	+ 2 653
Mexiko										
Warenverkehr 1)	Ausfuhr	5 536	5 779	6 157	5 369	7 085	8 162	6 509	6 995	...
	Einfuhr	5 829	6 429	5 942	6 567	8 106	9 094	8 144	9 408	...
	Saldo	- 293	- 650	+ 215	- 1 288	- 1 021	- 932	- 1 635	- 2 413	...
Dienstleistungsverkehr	Ausfuhr	3 212	3 559	3 625	3 631	3 607	3 954	3 913	4 173	...
	Einfuhr	5 084	4 527	6 099	3 792	4 707	5 921	4 304	5 548	...
	Saldo	- 1 872	- 968	- 2 474	- 161	- 1 100	- 1 967	- 391	- 1 375	...
Übertragungen	Saldo	+ 476	+ 487	+ 696	+ 605	+ 696	+ 1 476	+ 521	+ 654	...
Saldo der Leistungsbilanz		- 1 689	- 1 131	- 1 563	- 844	- 1 425	- 1 423	- 1 505	- 3 134	...
Saldo der Kapitalbilanz		+ 817	- 1 788	- 2 635	- 1 999	- 2 263	- 14	- 2 441	- 3 818	...
Ungeklärte Beträge		- 2 506	+ 657	+ 1 072	+ 1 155	+ 838	- 1 409	+ 936	+ 684	...

1) fob-Werte

34. Zusammengefaßte Zahlungsbilanzen ausgewählter Länder

Mill. US-\$

Land		1989		1990				1991			
		3. Vj	4. Vj	1. Vj	2. Vj	3. Vj	4. Vj	1. Vj	2. Vj	3. Vj	
Vereinigte Staaten											
Warenverkehr 1)	Ausfuhr	86 920	92 320	98 650	99 540	92 970	100 380	101 720	106 500	100 310	
	Einfuhr	119 220	123 450	120 150	121 460	124 960	131 090	116 510	119 630	124 240	
	Saldo	- 32 300	- 31 130	- 23 500	- 21 920	- 31 990	- 30 710	- 14 790	- 13 130	- 23 930	
Dienstleistungsverkehr	Ausfuhr	62 960	63 330	62 770	63 620	66 760	70 280	65 740	63 860	67 030	
	Einfuhr	58 120	53 150	52 320	57 970	59 650	55 170	52 170	53 650	56 780	
	Saldo	+ 4 840	+ 10 180	+ 10 450	+ 5 650	+ 7 110	+ 15 110	+ 13 570	+ 10 210	+ 10 250	
Übertragungen	Saldo	- 3 750	- 5 180	- 4 190	- 4 420	- 4 240	- 9 510	+ 16 720	+ 7 490	- 1 890	
Saldo der Leistungsbilanz		- 31 210	- 26 130	- 17 240	- 20 690	- 29 120	- 25 110	+ 15 500	+ 4 570	- 15 570	
Saldo der Kapitalbilanz		- 27 120	- 33 750	- 2 970	+ 3 710	- 21 180	- 8 060	+ 2 680	+ 12 850	- 9 950	
Ungeklärte Beträge		- 4 090	+ 7 620	- 14 270	- 24 400	- 7 940	- 17 040	+ 12 820	- 8 280	- 5 620	
Asien											
Israel											
Warenverkehr 1)	Ausfuhr	2 639	3 016	3 107	2 853	2 994	3 306	2 971	2 832		
	Einfuhr	2 973	3 369	3 572	3 542	3 678	4 358	4 016	4 309		
	Saldo	- 334	- 353	- 465	- 689	- 684	- 1 052	- 1 045	- 1 477		
Dienstleistungsverkehr	Ausfuhr	1 448	1 395	1 468	1 674	1 551	1 542	1 364	1 603		
	Einfuhr	1 952	2 050	1 727	2 223	2 215	2 267	1 767	2 312		
	Saldo	- 504	- 655	- 259	- 549	- 664	- 725	- 403	- 709		
Übertragungen	Saldo	+ 980	+ 1 890	+ 1 207	+ 1 062	+ 1 189	+ 2 331	+ 1 428	+ 1 906		
Saldo der Leistungsbilanz		+ 142	+ 882	+ 483	- 176	- 159	+ 554	- 20	- 280		
Saldo der Kapitalbilanz		+ 327	+ 1 071	+ 429	+ 74	+ 71	+ 611	+ 484	+ 694		
Ungeklärte Beträge		- 185	- 189	+ 54	- 250	- 230	- 57	- 504	- 974		
Japan											
Warenverkehr 1)	Ausfuhr	68 160	67 910	65 450	65 510	70 490	78 900	74 980	71 990	76 930	
	Einfuhr	48 380	51 880	51 070	51 900	53 270	60 530	54 240	48 640	49 180	
	Saldo	+ 19 780	+ 16 030	+ 14 380	+ 13 610	+ 17 220	+ 18 370	+ 20 740	+ 23 350	+ 27 750	
Dienstleistungsverkehr	Ausfuhr	37 300	38 960	43 750	40 300	40 040	41 870	49 790	45 490	47 100	
	Einfuhr	41 390	41 940	44 390	45 570	48 070	50 120	50 750	49 530	53 850	
	Saldo	- 4 090	- 2 980	- 640	- 5 270	- 8 030	- 8 250	- 960	- 4 040	- 6 750	
Übertragungen	Saldo	- 810	- 1 200	- 1 400	- 440	- 1 720	- 1 960	- 9 560	- 620	- 1 420	
Saldo der Leistungsbilanz		+ 14 880	+ 11 850	+ 12 340	+ 7 900	+ 7 470	+ 8 160	+ 10 220	+ 18 700	+ 19 580	
Saldo der Kapitalbilanz		+ 3 430	+ 6 790	+ 7 920	+ 7 880	+ 840	- 1 680	+ 9 400	+ 16 260	+ 16 560	
Ungeklärte Beträge		+ 11 450	+ 5 060	+ 4 420	+ 20	+ 6 630	+ 9 840	+ 820	+ 2 430	+ 3 020	
Korea, Republik											
Warenverkehr 1)	Ausfuhr	15 528	16 810	13 816	15 410	16 761	17 136	15 134	17 864		
	Einfuhr	14 595	15 275	14 868	15 713	15 856	18 690	18 703	19 424		
	Saldo	+ 933	+ 1 535	- 1 052	- 303	+ 905	- 1 554	- 3 569	- 1 560		
Dienstleistungsverkehr	Ausfuhr	3 173	3 436	3 309	3 260	3 603	4 097	3 586	3 882		
	Einfuhr	3 190	3 431	3 360	3 425	3 716	4 211	3 896	4 095		
	Saldo	- 17	+ 5	- 51	- 165	- 113	- 114	- 310	- 213		
Übertragungen	Saldo	+ 11	+ 22	+ 35	+ 18	+ 110	+ 112	- 59	- 165		
Saldo der Leistungsbilanz		+ 927	+ 1 562	- 1 068	- 450	+ 902	- 1 556	- 3 938	- 1 938		
Saldo der Kapitalbilanz		+ 692	+ 934	- 1 242	- 352	+ 142	- 2 725	- 3 500	- 1 673		
Ungeklärte Beträge		+ 235	+ 628	+ 174	- 98	+ 760	+ 1 169	- 438	- 265		
Philippinen											
Warenverkehr 1)	Ausfuhr	2 050	2 009	1 950	1 963	2 156	2 117	2 027	2 142	2 287	
	Einfuhr	2 790	2 716	2 824	2 955	3 144	3 283	3 116	2 824	2 977	
	Saldo	- 740	- 707	- 874	- 992	- 988	- 1 166	- 1 089	- 682	- 690	
Dienstleistungsverkehr	Ausfuhr	1 207	1 318	1 224	1 240	1 159	1 219	1 140	1 598	1 266	
	Einfuhr	1 083	1 067	999	1 136	984	1 112	992	1 082	1 147	
	Saldo	+ 124	+ 251	+ 225	+ 104	+ 175	+ 107	+ 148	+ 516	+ 119	
Übertragungen	Saldo	+ 191	+ 185	+ 159	+ 190	+ 167	+ 198	+ 204	+ 260	+ 153	
Saldo der Leistungsbilanz		- 425	- 271	- 490	- 698	- 646	- 861	- 737	+ 94	- 418	
Saldo der Kapitalbilanz		- 419	+ 109	- 392	- 630	- 585	- 495	- 657	+ 269		
Ungeklärte Beträge		- 6	- 380	- 98	- 68	- 61	- 366	- 80	- 175		
Australien und Ozeanien											
Australien											
Warenverkehr 1)	Ausfuhr	8 959	9 295	8 983	9 583	10 029	10 335	9 941	10 408	10 753	
	Einfuhr	10 613	10 109	9 713	8 804	10 351	10 097	9 305	8 940	9 943	
	Saldo	- 1 654	- 815	- 730	+ 779	- 323	+ 238	+ 637	+ 1 469	+ 810	
Dienstleistungsverkehr	Ausfuhr	2 891	3 117	3 396	3 387	3 663	3 493	3 671	3 471	3 517	
	Einfuhr	6 946	7 341	7 533	7 532	7 856	7 872	7 407	7 684	7 884	
	Saldo	- 4 055	- 4 224	- 4 137	- 4 145	- 4 193	- 4 379	- 3 736	- 4 213	- 4 367	
Übertragungen	Saldo	+ 583	+ 450	+ 386	+ 386	+ 541	+ 528	+ 478	+ 403	+ 501	
Saldo der Leistungsbilanz		- 5 127	- 4 589	- 4 481	- 2 980	- 3 975	- 3 611	- 2 620	- 2 341	- 3 056	
Saldo der Kapitalbilanz		- 3 873	- 3 450	- 3 420	- 441	- 4 819	+ 25	- 3 854	- 2 787	- 2 427	
Ungeklärte Beträge		- 1 253	- 1 138	- 1 062	- 2 539	+ 844	- 3 635	+ 1 234	+ 444	- 630	
Neuseeland											
Warenverkehr 1)	Ausfuhr	1 974	2 115	2 245	2 379	2 329	2 329	2 301	2 510		
	Einfuhr	2 028	2 243	1 886	1 932	2 263	2 372	1 921	1 754		
	Saldo	- 53	- 128	+ 360	+ 448	+ 66	- 42	+ 381	+ 756		
Dienstleistungsverkehr	Ausfuhr	767	847	944	643	667	798	897	684		
	Einfuhr	1 508	1 486	1 293	1 632	1 610	1 568	1 319	1 516		
	Saldo	- 741	- 639	- 349	- 989	- 943	- 770	- 422	- 832		
Übertragungen	Saldo	+ 124	+ 138	+ 156	+ 139	+ 161	+ 170	+ 179	+ 159		
Saldo der Leistungsbilanz		- 670	- 629	+ 165	- 401	- 715	- 642	+ 138	+ 82		
Saldo der Kapitalbilanz		- 887	- 664	- 573	- 590	+ 1 290	+ 420	- 266	- 265		
Ungeklärte Beträge		+ 217	+ 35	+ 737	+ 188	- 2 006	- 1 063	+ 404	+ 347		

1) fob-Werte.

ROHKAFFEE-ERZEUGUNG 1979/81 - 1990

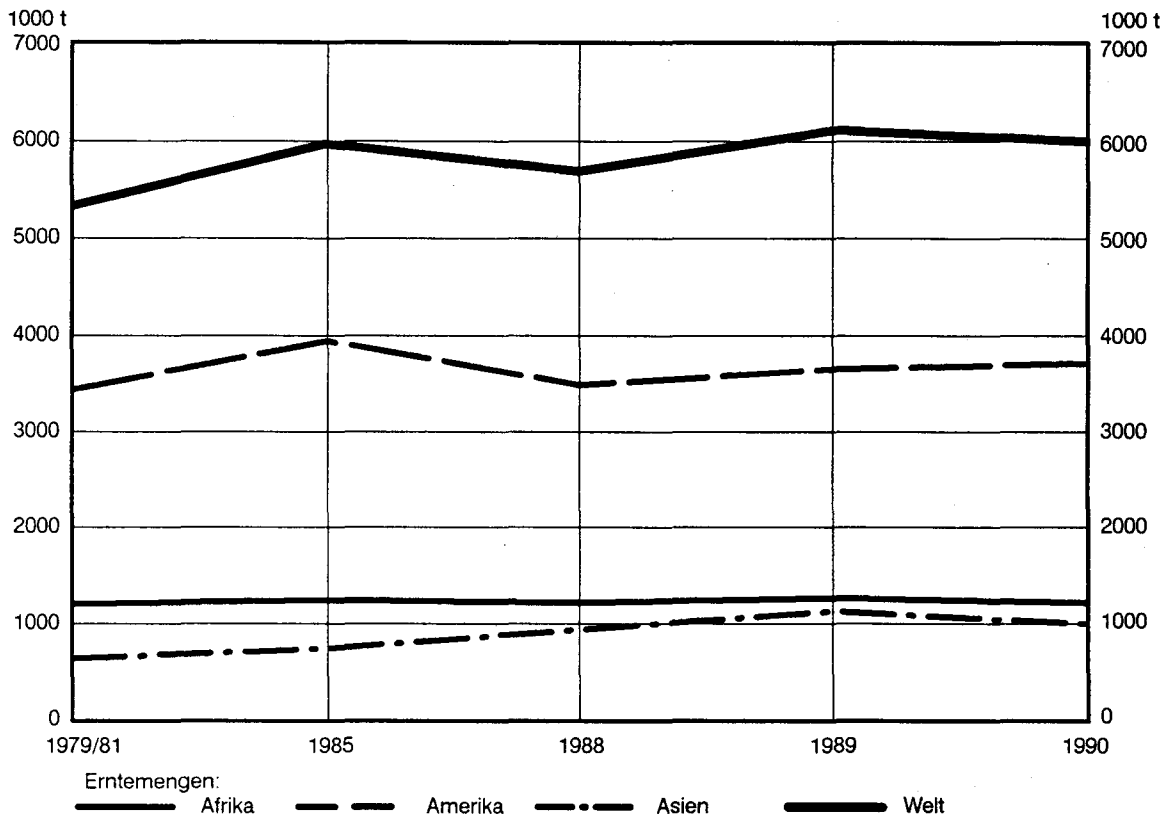

Statistisches Bundesamt 92 0198 B

ERNTEMENGEN VON BAUMWOLLE¹⁾ UND ANTEILE AN DER WELTPRODUKTION

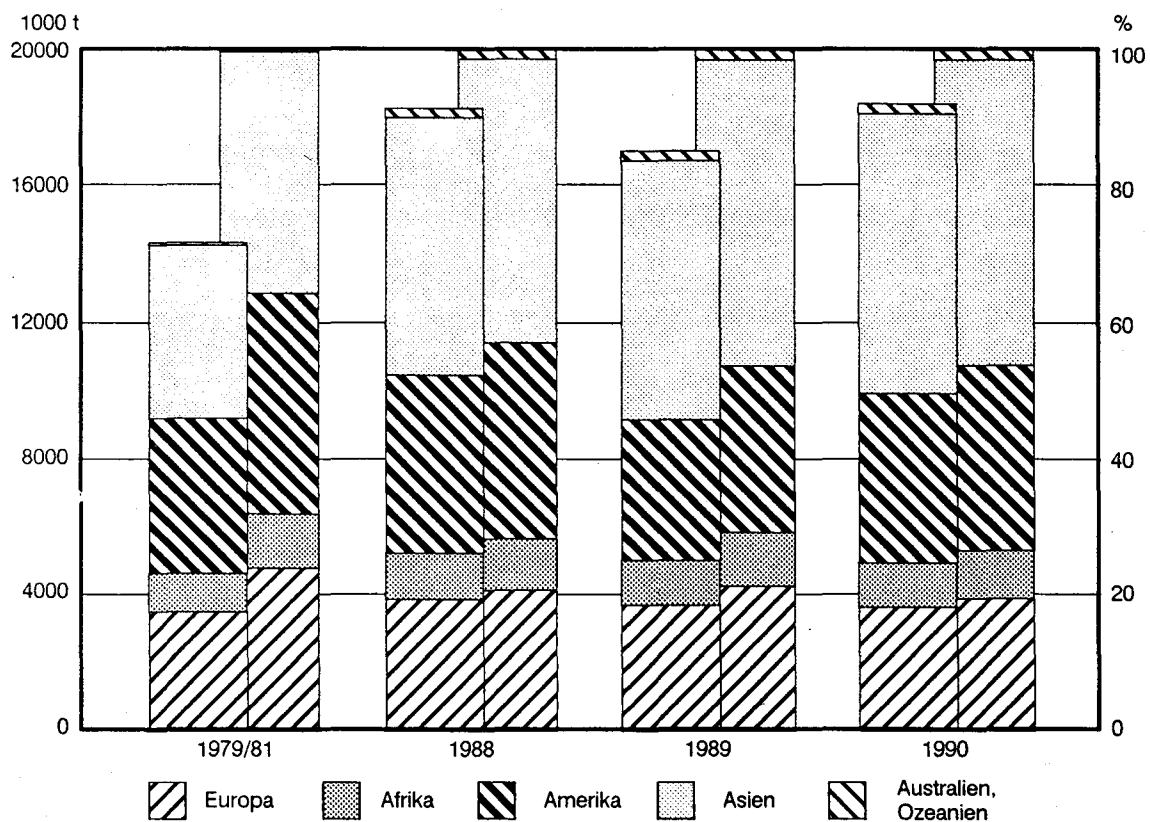

¹⁾ Rohbaumwolle, entkörnt.

Statistisches Bundesamt 92 0199 B

Schwerpunkthemen
Landwirtschaft
35 Hauptarten der Bodennutzung 1989*)
1 000 ha

Land	Fläche		Landfläche nach Hauptnutzungsarten				
	insgesamt	darunter Landfläche 1)	Landwirtschaftliche Fläche			Waldfläche 4)	sonstige Fläche 5)
			zusammen	Ackerland 2)	Dauergrünland 3)		
Europa							
Bundesrepublik Deutschland	24 862	24 412	11 885	7 479	4 407	7 401	5 126
Ehemalige DDR und Berlin (Ost)	10 833	10 519	6 171	4 913	1 258	2 983	1 365
Belgien-Luxemburg	3 310	3 282	1 504	822	682	699	1 079
Bulgarien	11 091	11 055	6 168	4 146	2 022	3 868	1 019
Dänemark 6)	4 307	4 237	2 774	2 555	219	493	970
Finnland	33 813	30 461	2 576	2 453	123 9)	23 222	4 663
Frankreich	55 150	55 010	30 717	19 119	11 598	14 782	9 511
Griechenland	13 199	13 085	9 179	3 924	5 255	2 620	1 286
Großbritannien und Nordirland	24 488	24 160	17 933	6 736	11 197	2 364	3 863
Irland	7 028	6 889	5 643	953	4 690	341	905
Italien	30 127	29 406	16 910	12 033	4 877	6 737	5 759
Jugoslawien 7)	25 580	25 540	14 118	7 766	6 352	9 334	2 088
Niederlande	3 733	3 392	2 004	934	1 070	300	1 088
Norwegen	32 390	30 683	989	878	111	8 330	21 364
Österreich	8 385	8 273	3 548	1 533	2 015	3 200	1 525
Polen	31 268	30 445	18 807	14 759	4 048	8 746	2 892
Portugal	9 239	9 195	4 532	3 771 8)	761	2 968	1 695
Rumänien	23 750	23 034	14 760	10 350	4 410	6 372	1 902
Schweden	44 996	41 162	3 411	2 853	558	28 020	9 731
Schweiz	4 129	3 977	2 021	412	1 609	1 052	904
Ehem. Sowjetunion	2 240 220 9)	2 227 200 4)	601 730 9)	230 630	371 100 9)	946 000	679 470 4)
Spanien	50 478	49 944	30 555	20 345	10 210	15 650	3 739
Tschechoslowakei	12 787	12 537	6 749	5 108	1 641	4 615	1 173
Türkei	77 945	76 963	36 485	27 885	8 600	20 199	20 279
Ungarn	9 303	9 234	6 484	5 287	1 197	1 688	1 062
Afrika							
Ägypten	100 145	99 545	2 585	2 585	—	31	96 929 9)
Äthiopien	122 190	110 100	58 880	13 930	44 950	27 200	24 020
Algerien	238 174	238 174	38 780	7 605	31 175	4 699	194 695
Angola	124 670	124 670	32 600	3 600	29 000	52 950	39 120
Botsuana	58 173	56 673	34 380	1 380	33 000	10 920	11 373
Burkina Faso	27 420	27 380	13 564	3 564	10 000	6 660	7 156
Burundi	2 783	2 565	2 250	1 336	914	66	249
Côte d'Ivoire	32 246	31 800	16 660	3 660	13 000	7 630	7 510
Gabun	26 767	25 767	5 152	452	4 700	20 000	615
Gambia	1 130	1 000	268	178	90	162	570
Ghana	23 854	23 002	7 720	2 720	5 000	8 140	7 142
Kamerun	47 544	46 540	15 308	7 008	8 300	24 650	6 582
Kenia	58 037	56 989	40 528	2 428	38 100	2 360	14 081
Kongo	34 200	34 150	10 168	168	10 000	21 180	2 802
Liberia	11 137	9 632	6 073	373	5 700	1 760	1 799
Libyen	175 954	175 954	15 450	2 150	13 300	685	159 819
Madagaskar	58 704	58 154	37 092	3 092	34 000	15 680	5 382
Malawi	11 848	9 408	4 249	2 409	1 840	3 740	1 419
Mali	124 019	122 019	32 093	2 093	30 000	6 980	82 946
Marokko	44 655	44 630	30 141	9 241	20 900	7 930	6 559
Mosambik	80 159	78 409	47 100	3 100	44 000	14 380	16 929
Namibia 8)	82 429	82 329	38 662	662	38 000	18 150	25 517
Nigeria	92 377	91 077	71 335	31 335	40 000	12 200	7 542
Ruanda	2 634	2 467	1 624	1 153	471	557	286
Sambia	75 261	74 339	35 268	5 268	30 000	28 920	10 151
Senegal	19 672	19 253	10 926	5 226	5 700	5 942	2 385
Sierra Leone	7 174	7 162	4 005	1 801	2 204	2 070	1 087
Simbabwe	39 058	38 667	7 666	2 810	4 856	19 210	11 791
Somalia	63 766	62 734	44 039	1 039	43 000	9 070	9 625
Sudan	250 581	237 600	110 510	12 510	98 000	45 140	81 950
Südafrika 9)	122 104	122 104	94 552	13 174	81 378	4 515	23 037
Swasiland	1 736	1 725	1 344	164	1 180	108	273
Tansania	94 509	88 604	40 250	5 250	35 000	41 060	7 294
Togo	5 679	5 439	3 234	1 444	1 790	1 610	595
Tschad	128 400	125 920	48 205	3 205	45 000	12 810	64 905
Tunesien	16 361	15 536	7 637	4 700	2 937	630	7 269
Uganda	23 588	19 955	8 505	6 705	1 800	5 610	5 840
Zaire	234 541	226 760	22 850	7 850	15 000	174 640	29 270
Zentralafrikanische Republik	62 298	62 298	5 006	2 006	3 000	35 810	21 482

*) Bei Vergleichen ist zu beachten, daß die Begriffsabgrenzungen von Land zu Land sehr unterschiedlich sind.

1) Ohne Binnengewässer. — 2) Einschl. Gartenland, Brache und Dauerkulturen (Obst- und Rebanlagen, Kaffee- und Teeplantagen u.ä.). — 3) Flächen, auf denen ständig (mindestens 5 Jahre) Futterpflanzen wild wachsen oder angebaut werden (Prärie, Grasland). — 4) Mit natürlichem Baumbewuchs oder mit Forstpflanzen bestandene Flächen, einschl. Waldflächen, die abgeholzt sind, aber in absehbarer Zeit wieder aufgeforstet werden. — 5) Bebaute Flächen, Park- und Grünanlagen, Ödland usw. — 6) Ohne Angaben für Färöer und Grönland. — 7) Einschl. Bosnien-Herzegowina, Kroatien und Slowenien. — 8) Einschl. Angaben für Walfischbucht. — 9) Ohne Angaben für Walfischbucht.

a) Nur in landwirtschaftlichen Betrieben. — b) Einschl. 800 000 ha Unterkulturen bei Dauerkulturen und Waldflächen. — c) Einschl. Angaben für Weißes und Asowsches Meer. — d) Einschl. Binnengewässern. — e) Ohne Rentierweiden. — f) Einschl. Hutungen.

Schwerpunktthemen
Landwirtschaft
35 Hauptarten der Bodennutzung 1989*)
1 000 ha

Land	Fläche		Landfläche nach Hauptnutzungsarten				
	insgesamt	darunter Landfläche 1)	Landwirtschaftliche Fläche			Waldfläche 4)	sonstige Fläche 5)
			zusammen	Ackerland 2)	Dauergrünland 3)		
Amerika							
Argentinien	276 689	273 669	178 050	35 750	142 300	59 300	36 319
Bolivien	109 858	108 439	30 110	3 460	26 650	55 650	22 679
Brasilien	851 197	845 651	248 650	78 650	170 000	553 130	43 871
Chile	75 695	74 880	17 975	4 525	13 450 a)	8 800	48 105
Costa Rica	5 110	5 106	2 848	528	2 320	1 640	618
Dominikanische Republik	4 873	4 838	3 538	1 446	2 092 a)	617	683
Ecuador	28 356	27 684	7 753	2 653	5 100	11 200	8 731
El Salvador	2 104	2 072	1 343	733	610	104	625
Guatemala	10 889	10 843	3 265	1 875	1 390 a)	3 830	3 748
Guyana	21 497	19 685	1 725	495	1 230	16 369	1 591
Haiti	2 775	2 756	1 403	905	498	40	1 313
Honduras	11 209	11 189	4 360	1 810	2 550	3 340	3 489
Kanada	997 614	922 097	78 960	45 960	33 000	358 000	485 137
Kolumbien	113 891	103 870	45 680	5 380	40 300	50 600	7 590
Kuba	11 086	10 982	6 300	3 329 b)	2 971	2 755	1 927
Mexiko	195 820	190 869	99 209	24 710	74 499	43 000	48 660
Nicaragua	13 000	11 875	6 623	1 273	5 350	3 490	1 762
Panama	7 708	7 599	2 127	577	1 550	3 340	2 132
Paraguay	40 675	39 730	23 016	2 216	20 800	14 350	2 364
Peru	128 522	128 000	30 850	3 730	27 120	68 650	28 500
Uruguay	17 741	17 481	14 821	1 304	13 517 a)	669	1 991
Venezuela	91 205	88 205	21 545	3 895	17 650	30 465	36 195
Vereinigte Staaten	937 261	916 660	431 382	189 915	241 467	293 900	191 378
Asien							
Afghanistan	65 209	65 209	38 054	8 054	30 000	1 900	25 255
Bangladesch	14 400	13 017	9 892	9 292	600	1 950	1 175
China	959 696	932 641	415 195	96 115	319 080	126 465	390 981
Indien 6)	328 726	297 319	181 028	168 990	12 038	66 736	49 555
Indonesien	190 457	181 157	33 060	21 260	11 800	113 433	34 664
Irak	43 832	43 737	9 450	5 450	4 000	1 890	32 397
Iran	164 800	163 600	58 830	14 830	44 000	18 020	86 750
Israel	2 077	2 033	580	433	147	110	1 343
Japan	37 780	37 652	5 279	4 637	642	25 105	7 268
Jemen	52 797	52 797	17 546	1 481	16 065	4 060	31 191
Kambodscha	18 104	17 652	3 636	3 056	580	13 372	644
Korea, Dem. Volksrepublik	12 054	12 041	2 050	2 000	50	8 970	1 021
Korea, Republik	9 902	9 873	2 217	2 127	90	6 485	1 171
Laos	23 680	23 080	1 701	901	800	12 800	8 579
Malaysia	32 975	32 855	4 907	4 880	27	19 100	8 848
Mongolei	156 650	156 650	125 532	1 375	124 157	13 915	17 203
Myanmar 7)	67 655	65 754	10 395	10 034	361	32 418	22 941
Nepal	14 080	13 680	4 641	2 641	2 000	2 480	6 559
Pakistan 8)	79 610	77 088	25 730	20 730	5 000	3 500	47 858
Philippinen	30 000	29 817	9 210	7 970	1 240	10 550	10 057
Saudi-Arabien	214 969	214 969	86 185	1 185	85 000	1 200	127 584
Sri Lanka	6 561	6 463	2 340	1 901	439	1 747	2 376
Syrien	18 518	18 406	13 492	5 503	7 989	718	4 196
Thailand	51 312	51 089	22 896	22 126	770	14 240	13 953
Vietnam	33 169	32 549	6 935	6 600	335	9 800	15 814
Australien und Ozeanien							
Australien	768 685	761 793	466 926	48 934 c)	417 992 d)	106 000	188 867
Neuseeland	27 099	26 799	14 184	507	13 677	7 320	5 295
Papua-Neuguinea	46 284	45 286	472	388	84	38 230	6 584

*) Bei Vergleichen ist zu beachten, daß die Begriffsabgrenzungen von Land zu Land sehr unterschiedlich sind.

1) Ohne Binnengewässer. — 2) Einschl. Gartenland, Brache und Dauerkulturen (Obst- und Rebanlagen, Kaffee- und Teeplantagen u.ä.). — 3) Flächen, auf denen ständig (mindestens 5 Jahre) Futterpflanzen wild wachsen oder angebaut werden (Prärie, Grasland). — 4) Mit natürlichem Baumbewuchs oder mit Forstpflanzen bestandene Flächen, einschl. Waldflächen, die abgeholzt sind, aber in absehbarer Zeit wieder aufgeforstet werden. — 5) Bebaute Flächen, Park- und Grünanlagen, Ödland usw. — 6) Einschl. Angaben für Dschammu und Kaschmir sowie Sikkim. — 7) Ehem. Birma. — 8) Ohne Angaben für Dschammu und Kaschmir.

a) Nur in landwirtschaftlichen Betrieben. — b) Nur staatlicher Sektor. — c) Einschl. etwa 27 Mill. ha kultiviertes Grasland. — d) Sonstige Fläche der landwirtschaftlichen Betriebe.

Schwerpunkthemen

Landwirtschaft

36 Schlepperbestand in der Landwirtschaft*)

Anzahl

Land	1979 - 1981	1985	1986	1987	1988	1989
Europa	11 521 745	13 089 821	13 328 687	13 506 139	13 705 949	13 754 284
Bundesrepublik Deutschland ¹⁾	1 465 187	1 483 019	1 469 958	1 449 453 ^{a)}	1 423 896 ^{a)}	1 394 516 ^{a)}
Ehem. DDR und Berlin (Ost) ²⁾	144 826	158 025	161 515	164 512	167 529	170 967
Albanien	10 135	10 550	10 580	10 630	11 600	12 100
Belgien-Luxemburg	114 524	123 191	123 507	120 352	123 060	122 277
Bulgarien	61 978	55 161	54 180	53 640	53 679	53 210
Dänemark ³⁾	186 840	186 314	168 574	164 949	167 773	165 908
Finnland	211 333	240 000	240 000	240 000	240 000	240 000
Frankreich	1 484 301	1 527 929	1 522 000	1 519 760	1 510 372	1 505 000
Griechenland	141 520	180 000	185 000	186 000	187 000	188 000
Großbritannien und Nordirland	512 041	525 549	520 495	519 495	518 000	517 000
Irland	142 700	158 000	160 000	162 000	164 000	165 000
Island	13 133	13 200	13 200	13 100	13 100	13 000
Italien	1 058 787	1 227 134	1 269 147	1 315 427	1 362 932	1 410 000
Jugoslawien ⁴⁾	440 505	881 693	955 280	1 017 000	1 066 000	1 100 000
Niederlande	176 319	188 399	190 000	192 000	194 000	196 000
Norwegen	131 445	150 000	154 209	153 200	153 093	154 180
Österreich	320 100	326 060	326 060	326 060	326 060	340 000
Polen	620 724	924 642	989 503	1 043 509	1 101 264	1 152 644
Portugal	70 857	78 587	75 549	78 520	77 000	76 000
Rumänien	147 445	184 408	185 208	183 850	185 100	151 700
Schweden	185 218	185 000	183 828	183 000	183 000	183 000
Schweiz	93 739	105 314	108 000	108 000	109 000	110 000
Ehem. Sowjetunion	2 629 333	2 775 000	2 776 000	2 759 000	2 780 000	2 689 000
Spanien	521 194	633 210	657 826	678 680	701 928	722 000
Tschechoslowakei	136 337	137 054	138 731	140 090	141 191	140 202
Türkei	431 548	582 291	611 052	635 526	654 636	672 845
Ungarn	55 807	55 317	53 947	53 507	52 765	50 388
Zypern	10 800	13 316	13 400	13 500	13 600	13 650
Afrika	462 848	524 674	538 898	559 601	570 268	578 793
Ägypten	36 276	43 000	44 000	52 290	52 500	52 700
Algerien	46 949	75 310	82 808	89 271	94 000	98 000
Angola	10 233	10 250	10 270	10 270	10 270	10 270
Kenia	6 440	8 518	9 224	9 414	9 500	9 700
Libyen	23 500	28 600	29 500	30 600	31 500	32 000
Marokko	26 000	31 000	32 000	33 000	34 201	35 000
Mosambik	5 733	5 750	5 750	5 750	5 750	5 750
Nigeria	8 567	10 300	10 500	10 800	11 000	11 300
Simbabwe	20 167	20 300	20 350	20 350	20 350	20 400
Sudan	12 333	18 000	19 000	20 000	21 000	22 000
Südafrika	180 467	182 500	182 800	183 000	183 200	183 500
Tansania	18 533	18 550	18 550	18 550	18 550	18 550
Tunesien	25 833	26 100	26 100	26 000	26 000	25 900
Amerika	6 542 530	6 812 411	6 731 942	6 769 276	6 797 832	6 828 984
Argentinien	183 700	204 000	206 000	208 000	210 000	210 000
Brasilien	532 402	770 000	673 000	670 000	680 000	690 000
Chile	34 378	34 340	37 920	41 270	37 450	36 620
Costa Rica	5 950	6 200	6 250	6 300	6 350	6 400
Ecuador	6 307	7 800	8 000	8 200	8 400	8 600
Kanada	657 369	714 000	728 074	742 200	756 300	770 400
Kolumbien	28 474	33 450	33 757	34 232	34 700	35 200
Kuba	68 206	68 585	60 200	74 403	74 919	76 783
Mexiko	124 045	157 000	160 000	163 000	165 000	168 000
Panama	5 419	6 100	6 150	6 200	6 230	6 260
Paraguay	6 733	9 500	9 900	10 300	10 500	10 700
Peru	14 250	14 200	15 100	15 500	16 000	16 500
Uruguay	32 863	32 650	34 599	34 900	35 200	35 500
Venezuela	38 000	43 500	44 500	46 000	47 000	47 500
Vereinigte Staaten	4 767 666	4 676 000	4 670 000	4 670 000	4 670 000	4 670 000
Asien	2 965 206	4 073 862	4 135 349	4 270 152	4 417 532	4 661 300
Bangladesch	4 183	4 900	4 950	5 000	5 100	5 150
China	738 140	861 357	876 463	891 952	882 187	861 220
Indien ⁵⁾	393 117	607 773	648 932	697 568	750 935	925 365
Indonesien	9 243	12 148	12 500	15 700	16 000	16 600
Irak	23 336	38 000	40 915	40 000	39 000	38 186
Iran	77 981	108 000	109 000	111 000	113 000	114 000
Israel	26 300	26 254	25 438	28 862	28 444	28 400
Japan	1 326 700	1 853 600	1 833 900	1 904 070	1 984 590	2 049 120
Jordanien ⁶⁾	4 568	4 810	5 553	5 673	5 673	5 700
Korea, Dem. Volksrepublik	44 333	70 000	73 000	70 000	71 000	72 000
Korea, Republik	2 854	12 389	16 167	19 863	24 616	31 328
Malaysia	7 776	11 400	11 600	11 700	11 800	12 000
Mongolei	9 767	11 100	11 100	11 697	11 869	11 477
Myanmar ⁷⁾	8 738	10 026	10 204	10 617	12 000	10 000
Pakistan ⁸⁾	98 924	165 000	170 000	170 000	175 000	183 000
Philippinen	10 568			7 250	7 730	9 250
Sri Lanka	23 595	27 374	28 000	28 500	29 000	29 500
Syrien	28 090	43 959	47 573	52 400	54 900	57 000
Thailand	75 660	125 000	130 000	136 000	142 000	150 000
Vietnam	37 148	45 000	43 700	35 800	35 800	35 000
Australien und Ozeanien	430 908	422 416	420 810	419 293	417 825	416 455
Australien	332 000	332 000	332 000	332 000	332 000	332 000
Neuseeland	91 783	82 900	81 441	79 900	78 400	77 000
Welt	21 923 232	24 923 184	25 155 680	25 524 448	25 909 392	26 239 808

*) Vierrad- und Kettenschlepper, ohne einschüssige Vielzweckgeräte. Stand: Jahresende oder erstes Viertel des folgenden Jahres.

1) Ergebnisse des Kraftfahrt-Bundesamtes. Stand: Jahresende. Angaben einschl. Forstwirtschaft, Tierhaltung und Fischerei. — 2) Bestand (einschl. Verarbeitungs-, Reparatur- und Baubetriebe) in der sozialistischen Landwirtschaft. — 3) Ohne Färder und Grönland. — 4) Einschl. Bosnien-Herzegowina, Kroatien und Slowenien. — 5) Einschl. Angaben für Dschammu und Kaschmir sowie Sikkim. — 6) Ohne Angaben für Westjordanland. — 7) Ehem. Birma. — 8) Ohne Angaben für Dschammu und Kaschmir.

a) Im Bundesgebiet ohne Berlin (West).

Schwerpunktt Themen

Landwirtschaft

37 Inlandsabsatz von Düngemitteln in der Landwirtschaft

100 t Nährstoff

Land	Stickstoff (N)			Phosphat (P ₂ O ₅) ¹⁾			Kali (K ₂ O)		
	1987	1988	1989	1987	1988	1989	1987	1988	1989
Europa	285 394	286 172	265 634	169 751	169 326	161 855	154 988	157 307	145 877
Bundesrepublik Deutschland ²⁾	16 014	15 399	14 872	6 794	6 435	5 944	8 648	8 871	7 916
Ehem. DDR und Berlin (Ost)	7 739	8 732	7 663	3 237	3 488	3 563	5 667	5 833	5 955
Albanien	661	893	799	267	250	243	22	22	23
Belgien – Luxemburg ²⁾	1 990	1 960	1 950	870	870	865	1 310	1 320	1 310
Bulgarien	4 180	5 480	4 950	2 330	2 582	2 203	941	1 120	916
Dänemark ²⁾	3 670	3 770	3 855	955	920	990	1 433	1 450	1 550
Finnland ²⁾	2 146	1 894	2 316	1 562	1 406	1 431	1 510	1 333	1 409
Frankreich	25 571 ^{a)}	26 037 ^{a)}	26 600 ^{a)}	14 051 ^{b)}	14 599 ^{b)}	14 948 ^{b)}	18 562 ^{b)}	19 346 ^{b)}	19 486 ^{b)}
Griechenland	3 836	4 092	4 257	1 697	1 764	1 888	541	624	732
Großbritannien und Nordirland ³⁾	15 250	14 620	14 210	4 350	4 330	4 280	5 240	5 210	5 100
Irland ²⁾	3 400	3 490	3 485	1 420	1 480	1 490	1 879	1 936	1 910
Island	114	115	110	65	59	58	54	45	50
Italien ²⁾	10 466	9 240	8 273	7 857	7 155	6 079	4 709	4 525	3 777
Jugoslawien ⁴⁾	5 031	5 030	4 440	2 683	2 614	2 310	2 596	2 509	2 220
Niederlande ²⁾	4 582	4 350	4 210	796	825	790	978	1 027	1 000
Norwegen ²⁾	1 136	1 101	1 104	453	398	366	726	679	655
Österreich ²⁾	1 463	1 409	1 356	801	783	744	1 079	1 030	978
Polen ²⁾	13 354	15 206	12 739	8 366	9 437	7 518	11 047	11 608	10 031
Portugal ²⁾	1 530	1 565	1 454	839	891	811	457	489	475
Rumänien	7 200	7 390	7 782	4 400	3 956	3 600	2 300	2 918	2 400
Schweden ³⁾	2 415	2 404	2 215	764	693	697	831	719	714
Schweiz ²⁾	726	716	697	404	400	391	644	660	668
Ehem. Sowjetunion	117 870	115 870	100 450	85 640	85 560	81 380	70 520	70 440	63 550
Spanien ²⁾	11 478	11 684	11 094	5 373	5 422	5 594	3 358	3 832	3 833
Tschechoslowakei ²⁾	5 890	6 420	7 048	4 520	4 804	4 757	5 150	4 840	4 606
Türkei	11 417	10 816	11 404	5 854	4 902	5 997	507	418	580
Ungarn	6 138	6 463	6 172	3 324	3 221	2 834	4 264	4 491	4 016
Zypern ⁵⁾	120	121	125	78	82	83	14	13	17
Afrika	18 864	20 940	21 453	11 367	11 711	11 708	4 568	4 579	5 054
Ägypten ⁶⁾	6 770	7 991	8 000	1 854	2 037	2 060	350	307	390
Äthiopien	224	302	380	319	483	590			
Algerien	800	760	820	1 087	602	880	525	338	450
Angola ²⁾	40	52	92	28	67	12	35	40	64
Benin ²⁾	34	21	11	40	29	11	20	19	11
Burkina Faso ²⁾	83	80	82	48	39	79	48	33	45
Burundi ²⁾	10	10	20	14	9	24	2	7	3
Côte d'Ivoire	45	82	100	61	80	110	220	250	203
Gambia	8	14	20	13	13	1	5	8	1
Ghana	51	70	58	27	28	12	31	28	15
Kamerun	246	220	182	143	86	44	109	84	60
Kenia	459	672	450	503	511	620	58	63	98
Liberia	16	16	14	3	1	2	16	17	24
Libyen	251	325	300	629	542	470	12	12	18
Madagaskar	36	38	40	15	35	40	12	34	30
Malawi	298	272	303	107	137	180	78	67	65
Mali	90	90	87	38	34	27	28	10	
Marokko	1 456	1 425	1 507	1 166	1 144	1 122	557	557	552
Mauritius ²⁾	126	110	115	45	41	47	158	131	188
Mosambik ²⁾	30	11	17	25	3	3	10	2	4
Niger ²⁾	20	11	18	7	4	9	2	2	3
Nigeria	1 480	1 600	1 974	950	1 000	935	500	520	871
Réunion	48	52	57	32	35	37	63	45	53
Sambia	619	562	600	236	204	194	99	81	80
Senegal ²⁾	70	80	90	80	100	100	60	80	100
Simbabwe	734	882	898	391	475	495	273	301	304
Somalia	30	13	14	3	5	8	4	4	5
Sudan	490	456	469	9	18	24			
Südafrika	3 286	3 808	3 719	2 744	3 174	2 636	1 096	1 372	1 222
Swasiland ²⁾	31	40	40	20	20	20	14	15	15
Tansania	321	270	287	125	111	163	34	30	40
Togo ²⁾	43	52	65	36	40	45	30	30	10
Tschad ²⁾	20	22	20	13	10	11	21	17	18
Tunesien	506	464	510	482	499	520	50	50	60
Zaire	31	19	40	20	5	14	11	4	25

1) Einschl. Rohphosphate zur unmittelbaren Anwendung. – 2) Mit Angaben für Wirtschaftsjahre Juli bis Juni. – 3) Mit Angaben für Wirtschaftsjahre Juni bis Mai. – 4) Einschl. Bosnien-Herzegowina, Kroatien und Slowenien. – 5) Die Angaben sind unvollständig. – 6) Mit Angaben für Wirtschaftsjahre November bis Oktober.

a) Mit Angaben für Wirtschaftsjahre Juli bis Juni. – b) Mit Angabe für Wirtschaftsjahre Mai bis April.

Schwerpunktt Themen

Landwirtschaft

37 Inlandsabsatz von Düngemitteln in der Landwirtschaft

100 t Nährstoff

Land	Stickstoff (N)			Phosphat (P ₂ O ₅) ¹⁾			Kali (K ₂ O)		
	1987	1988	1989	1987	1988	1989	1987	1988	1989
Amerika	146 199	145 707	151 247	71 802	70 771	70 144	70 468	69 571	71 622
Argentinien	945	991	1 020	515	512	550	154	170	85
Barbados	15	15	15	3	3	3	13	13	14
Belize ²⁾	15	18	19	12	10	12	13	16	18
Bolivien ²⁾	47	31	36	10	13	41	9	2	2
Brasilien	8 808	8 150	8 233	15 761	15 074	12 982	13 023	14 063	12 637
Chile	1 500	1 600	1 870	1 313	1 392	1 450	220	250	300
Costa Rica	550	590	630	100	159	140	300	260	300
Dominikanische Republik	440	251	328	200	181	200	10	10	12
Ecuador	260	400	534	164	190	219	180	173	200
El Salvador	645	678	562	266	249	179	14	45	40
Guadeloupe	23	41	39	21	36	25	16	37	25
Guatemala ²⁾	838	822	905	266	300	300	120	157	160
Guyana	80	106	120	34	16	18	19	21	25
Haiti	13	14	23	5	3	7	5	5	7
Honduras ²⁾	173	215	203	66	82	60	100	101	72
Jamaika	120	160	160	48	49	41	78	84	110
Kanada ²⁾	11 602	11 602	11 983	6 345	6 144	6 136	4 056	3 561	3 598
Kolumbien	2 472	2 360	2 335	1 153	1 013	981	1 399	1 291	1 535
Kuba	3 064	3 047	3 667	818	806	830	2 659	2 134	2 117
Martinique	70	64	64	40	42	45	120	98	80
Mexiko	13 781	12 696	13 350	4 040	3 949	3 730	804	785	920
Nicaragua	441	550	600	79	120	150	29	50	75
Panama	203	211	187	56	71	35	119	103	90
Paraguay ²⁾	19	22	35	82	38	128	49	22	34
Peru	1 595	1 561	1 139	434	376	192	288	216	200
St. Lucia	15	15	15	1	1	1	1	1	1
St. Vincent und die Grenadinen	26	26	15	7	7	9	5	5	5
Suriname	74	16	13	18	2	2	18	2	2
Trinidad und Tobago	18	13	15	16	2	2	20	6	16
Uruguay	155	309	221	420	357	341	31	24	30
Venezuela	2 799	3 005	2 411	2 030	2 200	1 912	1 276	1 700	1 546
Vereinigte Staaten ^{2) 3)}	95 359	96 094	100 479	37 453	37 347	39 414	45 111	43 890	47 199
Asien	301 226	339 259	347 767	102 902	117 532	122 282	40 696	46 495	43 371
Afghanistan ²⁾	522	498	500	262	59	56			
Bangladesch ²⁾	4 746	5 240	6 298	1 795	1 914	2 211	517	565	714
China	168 039	185 141	188 553	44 890	51 622	52 721	13 948	16 457	13 008
Indien ⁴⁾	57 168	72 461	73 960	22 248	27 587	30 507	8 805	10 682	11 631
Indonesien	14 603	15 854	15 594	5 692	6 104	6 600	2 361	2 868	2 593
Irak	1 485	1 465	1 384	643	620	751	36	7	19
Iran ²⁾	5 241	5 484	6 683	4 123	5 215	5 124	46	58	12
Israel ²⁾	520	540	560	180	180	190	280	290	300
Japan ²⁾	6 690	6 400	6 410	7 660	7 260	7 280	6 020	5 770	5 690
Jemen	82	90	91	10	11	12	1	1	1
Jordanien	92	143	150	39	92	100	19	37	40
Korea, Dem. Volksrepublik	6 020	6 340	6 440	1 370	1 476	1 632	66	304	75
Korea, Republik	4 280	4 390	4 460	1 930	1 940	2 080	2 190	2 460	2 500
Libanon	100	113	140	67	70	100	35	43	36
Malaysia ²⁾	2 620	2 730	2 670	1 490	1 500	1 550	2 880	3 120	3 450
Mongolei	143	113	100	35	32	35	68	53	36
Myanmar ^{2) 5)}	920	866	700	246	187	158	88	14	
Nepal ²⁾	381	398	500	152	153	167	9	18	9
Pakistan ²⁾	12 817	13 249	14 224	3 934	3 904	3 825	451	245	401
Philippinen	3 718	3 710	3 759	652	775	841	487	549	773
Saudi-Arabien	2 190	2 562	2 650	1 800	2 204	1 750	350	300	350
Singapur ²⁾	25	26	26	5	5	5	25	25	25
Sri Lanka	1 039	1 090	980	426	391	410	600	610	540
Syrien ²⁾	1 166	1 606	1 536	1 012	1 093	916	94	105	46
Thailand	3 428	4 397	4 980	1 483	2 008	2 231	962	1 375	874
Vereinigte Arabische Emirate	20	20	20	10	16	16	1	18	27
Vietnam	3 133	4 289	4 351	736	1 096	1 000	343	500	200
Australien und Ozeanien	4 276	4 510	4 678	11 004	10 284	7 545	2 291	2 646	2 589
Australien ²⁾	3 721	3 939	4 090	8 308	8 360	5 580	1 460	1 573	1 410
Fidschi	106	101	132	82	104	27	27	47	72
Neuseeland ²⁾	368	400	385	2 581	1 785	1 900	750	970	1 040
Papua-Neuguinea ²⁾	73	62	63	25	27	30	49	51	62
Welt	755 958	796 588	790 779	366 826	379 623	373 535	273 010	280 598	268 513

1) Einschl. Röhphosphate zur unmittelbaren Anwendung. — 2) Mit Angaben für Wirtschaftsjahre Juli bis Juni. — 3) Einschl. Puerto Rico. — 4) Mit Angaben für Wirtschaftsjahre April bis März. — 5) Ehem. Birma.

Schwerpunkthemen

Landwirtschaft

38 Handelsdüngeranwendung 1989 bezogen auf die landwirtschaftliche Fläche *)

Land	Je ha landwirtschaftlicher Fläche				Land	Je ha landwirtschaftlicher Fläche			
	Stickstoff (N)	Phosphat (P ₂ O ₅)	Kali (K ₂ O)	insgesamt		Stickstoff (N)	Phosphat (P ₂ O ₅)	Kali (K ₂ O)	insgesamt
	kg Nährstoff					kg Nährstoff			
Europa					Amerika				
Bundesrepublik Deutschland	125.1	49.9	66.5	241.1	Argentinien	0.6	0.3	0.1	0.9
Ehem. DDR und Berlin (Ost)	110.3	47.0	84.5	241.6	Barbados	40.5	8.1	37.8	86.5
Albanien	72.0	21.9	2.1	95.9	Belize	18.3	11.5	17.3	47.1
Belgien-Luxemburg	129.7	57.5	87.1	274.3	Bolivien	0.1	0.1	0.0	0.3
Bulgarien	80.3	35.7	14.8	130.8	Brasilien	3.3	5.2	5.1	13.6
Dänemark	139.0	35.7	55.9	230.5	Chile	10.4	8.1	1.7	20.1
Finnland	89.9	55.6	54.7	200.2	Costa Rica	22.1	4.9	10.5	37.5
Frankreich	86.6	48.7	63.4	198.7	Dominikanische Republik	9.3	5.7	5.7	20.6
Griechenland	46.4	20.6	8.0	74.9	Ecuador	6.9	2.8	1.9	11.6
Großbritannien und Nordirland	79.2	23.9	28.4	131.5	El Salvador	41.9	13.3	3.0	58.1
Irland	61.8	26.4	33.8	122.0	Guadeloupe	69.6	44.6	44.6	158.9
Island	4.8	2.5	2.2	9.6	Guatemala	27.7	9.2	4.9	41.8
Italien	48.9	35.9	22.3	107.2	Guyana	7.0	1.0	1.5	9.5
Jugoslawien 1)	31.4	16.4	15.7	63.5	Haiti	1.6	0.5	0.5	2.6
Niederlande	210.1	39.4	49.9	299.4	Honduras	4.7	1.4	1.7	7.7
Norwegen	111.6	37.0	66.2	214.9	Jamaika	34.9	8.9	24.0	67.8
Österreich	38.2	21.0	27.6	86.8	Kanada	15.2	7.8	4.6	27.5
Polen	67.7	40.0	53.3	161.1	Kolumbien	5.1	2.2	3.4	10.6
Portugal	32.1	17.9	10.5	60.5	Kuba	58.2	13.2	33.6	105.0
Rumänien	52.7	24.4	16.3	93.4	Martinique	160.0	112.5	200.0	472.5
Schweden	64.9	20.4	20.9	106.3	Mexiko	13.5	3.8	0.9	18.1
Schweiz	34.5	19.4	33.1	86.9	Nicaragua	9.1	2.3	1.1	12.5
Ehem. Sowjetunion	16.7	13.5	10.6	40.8	Panama	8.8	1.7	4.2	14.7
Spanien	36.3	18.3	12.5	67.2	Paraguay	0.1	0.4	0.1	0.6
Tschechoslowakei	104.4	70.5	68.3	243.2	Peru	3.6	0.6	0.7	5.0
Türkei	31.3	16.4	1.6	49.3	St. Lucia	71.4	4.8	4.8	81.0
Ungarn	95.2	43.7	61.9	200.8	St. Vincent und die Grenadinen	115.4	69.2	69.2	253.9
Zypern	77.6	51.6	10.6	139.8	Suriname	14.8	2.3	2.3	19.3
					Trinidad und Tobago	11.5	1.5	12.2	25.2
					Uruguay	1.5	2.3	0.2	4.0
					Venezuela	11.2	8.9	7.2	27.2
					Vereinigte Staaten	23.3	9.1	10.9	43.4
Afrika					Asien				
Ägypten	309.5	79.7	15.1	404.3	Afghanistan	1.3	0.2	—	1.5
Äthiopien	0.6	1.0	—	1.7	Bangladesch	63.7	22.4	7.2	93.2
Algerien	2.1	2.3	1.2	5.5	China	45.4	12.7	3.1	61.2
Angola	0.3	0.3	0.2	0.8	Indien	40.9	16.9	6.4	64.1
Benin	0.5	0.5	0.5	1.4	Indonesien	47.2	20.0	7.8	75.0
Burkina Faso	0.6	0.6	0.3	1.5	Irak	14.7	8.0	0.2	22.8
Burundi	0.9	1.1	0.1	2.1	Iran	11.4	8.7	0.0	20.1
Côte d'Ivoire	0.6	0.7	1.2	2.5	Israel	96.6	32.8	51.7	181.0
Gambia	7.5	0.4	0.4	8.2	Japan	121.4	137.9	107.8	367.1
Ghana	0.8	0.2	0.2	1.1	Jemen	0.5	0.1	0.0	0.6
Kamerun	1.2	0.3	0.4	1.9	Jordanien	12.9	8.6	3.4	24.9
Kenia	1.1	1.5	0.2	2.9	Korea, Dem. Volksrepublik	314.2	79.6	3.7	397.4
Liberia	0.2	0.0	0.4	0.7	Korea, Republik	201.2	93.8	112.8	407.8
Libyen	1.9	3.0	0.1	5.1	Libanon	45.0	32.2	11.6	88.8
Madagaskar	0.1	0.1	0.1	0.3	Malaysia	54.4	31.6	70.3	156.3
Malawi	7.1	4.2	1.5	12.9	Mongolei	0.1	0.0	0.0	0.1
Mali	0.3	0.1	—	0.4	Myanmar 2)	6.7	1.5	—	8.3
Marokko	5.0	3.7	1.8	10.6	Nepal	10.8	3.6	0.2	14.6
Mauritius	101.8	41.6	166.4	309.7	Pakistan	55.3	14.9	1.6	71.7
Mosambik	0.0	0.0	0.0	0.1	Philippinen	40.8	9.1	8.4	58.3
Niger	0.1	0.1	0.0	0.2	Saudi-Arabien	3.1	2.0	0.4	5.5
Nigeria	2.8	1.3	1.2	5.3	Singapur	2 600.0	500.0	2 500.0	5 600.0
Réunion	90.5	58.7	84.1	233.3	Sri Lanka	41.9	17.5	23.1	82.5
Sambia	1.7	0.6	0.2	2.5	Syrien	11.4	6.8	0.3	18.5
Senegal	0.8	0.9	0.9	2.7	Thailand	21.8	9.7	3.8	35.3
Simbabwe	11.7	6.5	4.0	22.1	Vereinigte Arabische Emirate	8.4	6.7	11.3	26.4
Somalia	0.0	0.0	0.0	0.1	Vietnam	62.7	14.4	2.9	80.0
Sudan	0.4	0.0	—	0.4					
Südafrika	3.9	2.8	1.3	8.0	Australien und Ozeanien				
Swasiland	3.0	1.5	1.1	5.6	Australien	0.9	1.2	0.3	2.4
Tansania	0.7	0.4	0.1	1.2	Fidschi	44.0	9.0	24.0	77.0
Togo	2.0	1.4	0.3	3.7	Neuseeland	2.7	13.4	7.3	23.4
Tschad	0.0	0.0	0.0	0.1	Papua-Neuguinea	13.3	6.4	13.1	32.8
Tunesien	6.7	6.8	0.8	14.3	Welt				
Zaire	0.2	0.1	0.1	0.4		16.5	7.8	5.6	30.0

*) Bei Vergleichen ist zu beachten, daß die Begriffsabgrenzung von Land zu Land sehr unterschiedlich ist. Außerdem können die Angaben (besonders in Entwicklungsländern) durch Verbesserung der Bodennutzungsdaten beeinflusst werden.

1) Einschl. Bosnien-Herzegowina, Kroatien und Slowenien. — 2) Ehem. Birma.

Land
39 Pflanzenschutz- und

Land	Jahres- durchschnitt	Insektizide und Akarizide (Mittel gegen)								
		DDT	HCH	Lindan	Aldrin und ähnliche	Toxaphen	andere chlorierte Kohlen- wasserstoffe	Phosphorhaltige		
	Parathion							Malathion	andere organische	
dt aktiver										
Europa										
Dänemark	1979/81	12		93	11		145	2 158	89	713
	1986			51			21	568	112	1 707
	1987									
	1988									
Finnland	1979/81			234			38	4	126	867
	1986							3	86	111
	1987							4	62	82
Norwegen	1979/81						103 ^{b)}			230 ^{c)}
	1986						80 ^{b)}			305 ^{c)}
	1987						59 ^{b)}			196 ^{c)}
	1988						23 ^{b)}			252 ^{c)}
Österreich	1979/81	59		338 ^{a)}	36		42	171		779
Polen	1979/81			1 313			6 283		609	4 861
	1986			16		205	3 424		376	5 808
	1987					206	2 786		394	6 111
	1988						548		271	6 418
Portugal	1979/81			55	190		386	619	151	1 004
Schweden	1979/81			90			586		73	1 125
	1986			41			408		57	1 060
Schweiz	1979/81	30						700		
	1988			10			1	60		570
Tschechoslowakei	1979/81			13		472	199	80		4 566
Afrika										
Senegal	1986							3 860		2 448
	1987						77		152	5 304
Simbabwe	1979/81	3 185			345			182	83	3 018
Amerika										
Dominikanische Republik	1986				198		89	245	363	3 339
	1987						190	1 957	177	5 422
	1988						186	30		
Mexiko	1979/81	4 000	1 833	350		14 667	5 717	40 667	5 500	38 360
Uruguay	1979/81				362		301	181	130	516
Vereinigte Staaten	1979/81					130 000		116 667	11 667	181 667
Asien										
Hongkong	1979/81						168 ^{b)}			585 ^{c)}
	1986						142 ^{b)}			492 ^{c)}
	1987						74 ^{b)}			487 ^{c)}
	1988						4 ^{b)}			352 ^{c)}
Indien ²⁾	1979/81	31 157	213 900	283	1 300		9 893	19 707	7 907	37 870
	1986	2 700	190 540	2 550	590		22 280	13 310	8 000	82 770
	1987	3 790	192 800	2 990	470		20 500	15 350	8 000	84 910
	1988	39 490	364 650	2 670	5 760		30 520	19 900	27 030	131 250
Jordanien ³⁾	1979/81						16 037	4 590		
	1986								119	45
	1987								223	40
	1988								131	70
Korea, Republik	1979/81		1 200		424	295	10 000	890	642	29 106
Pakistan ⁴⁾	1979/81	797	1 412		105	58	4 256	598	1 263	12 153
	1986	816	430		108		1 452	953	1 600	21 294
	1987	341	132		138		1 500	645	1 721	27 312
	1988	4 234	4 514				4 057	624	142	40 417
Australien und Ozeanien										
Vanuatu	1986						2			13
	1987						2		4	12

dt Produkt

Europa										
Italien	1979/81			16 869			5 074	24 466	7 211	147 557
	1986			10 820			4 799	16 683	3 422	177 728
	1987			7 571			7 006	14 613	6 511	169 408
	1988			5 991			9 785	14 111	6 457	179 600
Ungarn	1979/81			5 429		840	665	18 882	1 477	82 807
	1986					181	2 168	13 141	1 316	76 051
	1987					183	2 177	10 994	3 547	69 351
	1988					173	2 156	10 825		66 606
Asien										
Oman	1979/81		5				11		385	355
	1986		42							791
	1987		64							602
	1988		52							253

*) An die Landwirtschaft verkaufte oder in der Landwirtschaft verbrauchte Mittel.

1) Insektizide, Fungizide, Insektizide und Fungizide, Mittel zur Verminderung des Vogelfraßes. — 2) Einschl. Angaben für Dschammu und Kaschmir sowie Sikkim. — 3) Ohne Angaben für Westjordanland. — 4) Ohne Angaben für Dschammu und Kaschmir.

a) Alle Insektizide. — b) Alle chlorierten Kohlenwasserstoffe als Insektizide. — c) Alle organischen phosphorhaltigen Insektizide. — d) Alle Insektizide pflanzlichen Ursprungs. — e) Einschl. HCH. — f) Einschl. Toxaphen.

wirtschaft

Schädlingsbekämpfungsmittel*)

Schadinsekten und schädliche Milben)						Saatgut- behandlungsmittel 1)		Jahres- durchschnitt Jahr	Land	
pflanzlichen Ursprungs		arsenhaltige	Carbamate	Dinitro- ver- bindungen	Mineralöle	sonstige	organische Quecksilber- Ver- bindungen			andere
Pyrethrum	andere									
Wirkstoff										
9	4		151	.	410	.	7	659	1979/81	Europa
6	1		565	.	222	.	3	333	1986	Dänemark
7	1		447	.	148	1 237	1	307	1987	
8	1		470	.	220	1 193	.	390	1988	
14	2		9	1	416	636 ^{a)}	45	34	1979/81	Finnland
1	.		.	.	513	.	70	.	1986	
1	.		.	.	404	.	74	.	1987	
.	5 ^{d)}		6	.	6	45	.	.	1979/81	Norwegen
.	2 ^{d)}		19	.	4	64	.	.	1986	
.	1987	
.	1988	
65	9		183	74	1 703	49 ^{f)}	33	.	1979/81	Österreich
.	1		2 719	.	.	353	1	11	1979/81	Polen
.	5		415	1 623	.	538	.	9 825	1986	
.	5		460	2 772	.	706	.	13 754	1987	
.	.		379	3 578	.	1 223	.	17 003	1988	
.	.		345	.	2 968	1 480	.	.	1979/81	Portugal
13	3		124	.	132	408	16	1 336	1979/81	Schweden
9	1		320	11	.	150	6	1 700	1986	
.	20		113	.	300	83	.	67	1979/81	Schweiz
20	5		200	450	1 000	210	10	300	1988	
18	6		802	715	3 869	178	172	731	1979/81	Tschechoslowakei
.	2 700		18	1986	Afrika
.	6 000		3 970	.	.	44	.	.	1987	Senegal
.	.		5 943	9	.	558	.	275	1979/81	Simbabwe
.	.		2 480	.	167	3 012	.	.	1986	Amerika
.	.		3 011	.	594	4 060	.	.	1987	Dominikanische Republik
.	.		.	.	168	.	.	.	1988	
.	.		25 060	7 927	.	5 057	1 500	7 640	1979/81	Mexiko
7	.	26	164	194	1 795	189	5	61	1979/81	Uruquay
1 000	200		121 667	.	.	131 667	.	.	1979/81	Vereinigte Staaten
10	40		102	.	.	30	.	.	1979/81	Asien
21	68		100	.	.	45	.	.	1986	Hongkong
4	51		84	.	.	143	.	.	1987	
4	207		148	.	.	42	.	.	1988	
.	.		20 430	.	.	.	1 653	.	1979/81	Indien 2)
.	.		690	.	.	.	1 700	.	1986	
.	.		990	.	.	.	1 400	.	1987	
.	.		28 390	.	.	.	2 260	.	1988	
.	3 608	.	1979/81	Jordanien 3)
.	.		350	.	730	1 568	.	20	1986	
.	.		.	.	645	2 222	.	.	1987	
.	.		.	.	645	14 390	.	.	1988	
15	.	1 066	18 519	.	7 427	1 821	.	812	1979/81	Korea, Republik
.	.		2 629	20	17	650	27	87	1979/81	Pakistan 4)
.	.		865	.	.	9 357	.	.	1986	
.	.		296	.	.	3 879	.	.	1987	
.	.		15 950	.	.	121	.	169	1988	
.	.		8	1	.	7	.	.	1986	Australien und Ozeanien
.	.	22	8	1	.	7	.	.	1987	Vanuatu

gewicht

	15		32 388		82 160	11 425			1979/81	Europa Italien
	213		21 499		78 353	21 377			1986	
	379		24 540		74 062	25 784			1987	
	1 936		21 813		91 559	33 687			1988	
390			2 048	9 073	2 975	17 289	413		1979/81	Ungarn
5 261			26 665	4 481	6 398	23 032		8 321	1986	
6 431			9 566	3 964	7 492	10 198		7 894	1987	
6 354			9 279	3 885	7 320	9 994		7 096	1988	
210			88		28	14			1979/81	Asien Oman
282			67		8	120			1986	
158		69	99		24			2	1987	
534		46	106		38			4	1988	

Land	Jahres- durchschnitt Jahr	Fungizide (Mittel gegen Pilzkrankheiten)						Herbizide		
		Schwefel	Schwefel- kalk	Kupfer- ver- bindungen	Dithie- carbamate	aromatische Ver- bindungen	sonstige	2, 4 - D	MCPA	2, 4, 5 - T
dt aktiver										
Europa										
Dänemark	1979/81	908		260	6 288			3 272	6 673	31
	1986		417	196	10 078	1 270	5 721	2 205	4 764	
	1987	326	20	274	4 593	1 083	3 876	1 996	5 128	
	1988	529	10	277	4 753	1 089	4 739	1 296	4 631	
Finnland	1979/81			8	547	6	559 ^{a)}	586	9 447	59
	1986						1 107 ^{a)}	42	6 704	
	1987						1 005 ^{a)}	36	6 788	
Norwegen	1979/81			253	295	145	250	165	2 249	
	1986			234	668	54	487	149	1 855	
	1987			206	416					
	1988				489					
Österreich	1979/81	7 754	6	3 165	2 302		4 513	2 373	1 916	383
Polen	1979/81	4 052		1 262	10 225	157	7 860	10 145	16 704	
	1986	5 651		2 205	9 427	3 010	5 620	18 331	13 339	
	1987	9 027		4 069	13 860	3 959	9 614	19 395	16 447	
	1988	12 659		6 200	19 954	8 794	4 118	22 391	25 630	
Portugal	1979/81	141 505		20 296	11 808	215	39 053	102	347	
Schweden	1979/81	106		455	3 230		1 222	475	14 857	
	1986	670		600	5 780		400	590	15 710	
Schweiz	1979/81	2 800		2 283			5 933			
	1988	3 000	100	2 000	2 000	4 100	4 100	400	170	
Tschechoslowakei	1979/81	4 122	343	6 023	8 038	275	1 974	1 001	28 632	95
Afrika										
Senegal	1986						30			
	1987									
Simbabwe	1979/81	211			703	767			280	
Amerika										
Dominikanische Republik	1986	240		80	2 396		220			
	1987	208		183	2 665		399			
	1988	5					5 316	2 053		
Mexiko	1979/81	11 333		13 067	19 717	10 600	14 113	14 500		367
Uruguay	1979/81	5 520	2 180	1 222	2 239	538	1 332	1 616	65	
Vereinigte Staaten	1979/81			10 000	63 333		136 667			
Asien										
Hongkong	1979/81						70 ^{a)}			
	1986						118 ^{a)}			
	1987						322 ^{a)}			
	1988						313 ^{a)}			
Indien ²⁾	1979/81	30 667	8 333	31 667	14 813		5 477	2 560		
	1986	32 000	16 500	44 000	28 840		4 630	8 130		
	1987	30 000	15 000	35 000	25 820		4 970	5 600		
	1988	35 200		33 110	27 840		10 230	3 970		
Jordanien ³⁾	1979/81							3 750		
	1986	1 365		480	1 030		2 762	122		
	1987	2 783					3 642	236		
	1988	2 720					4 676	225		
Korea, Republik	1979/81	536	1 851	127	15 613	1 082	63 114	56		
Pakistan ⁴⁾	1979/81			590	259		374	98		
	1986			91	841		1 096			
	1987			121	660		1 317			
	1988			804			2 350			
Australien und Ozeanien										
Vanuatu	1986				3		4			
	1987				3		4	30		
dt Produkt										
Europa										
Italien	1979/81	620 876		287 198	149 719		439 391			
	1986	366 768		180 787	108 988		280 799			
	1987	476 841		259 994	102 706		307 308			
	1988	421 495		250 215	106 142		340 879			
Ungarn	1979/81	52 732		53 468	34 337	9 874	42 994	19 630	33 385	267
	1986	33 852	5 849	78 275	33 770	27 004	16 124	9 624	30 258	
	1987	15 009	5 338	70 530	27 433	29 183	18 656	10 403	33 459	
	1988	14 709	5 230	69 839	24 141	25 915	16 044	11 464	36 702	
Asien										
Oman	1979/81	86		37	80		10			
	1986	12	6	61	515		37			
	1987	17		30	125		68			
	1988	11		26	131		68			

*) An die Landwirtschaft verkaufte oder in der Landwirtschaft verbrauchte Mittel.

1) Die Blutgerinnung hemmende Mittel. — 2) Einschl. Angaben für Dschammu und Kaschmir sowie Sikkim. — 3) Ohne Angaben für Westjordanland. — 4) Ohne Angaben für Dschammu und Kaschmir.

a) Alle Fungizide. — b) Alle Herbizide.

wirtschaft

Schädlingsbekämpfungsmittel *)

(Mittel gegen Unkräuter)				Räuchermittel		Rodentizide (Mittel gegen Nagetiere)		Sonstige Mittel, nicht spezifiziert	Jahres- durchschnitt Jahr	Land
Triazine	Carbamate	Harnstoff- Derivate	sonstige	Bromide	andere	Antikoa- gulantien ¹⁾	andere			
2 076	192	428	30 990	270	1		2		1979/81	Europa
7 002	1 368	652	24 319	428	63	1	1	1 155	1986	Dänemark
6 947	1 178	402	24 227	399	367	1	1	3 556	1987	
6 787	1 223	1 039	24 902	429	446	1	1	3 309	1988	
412	307	12	10 450 ^{b)}			1			1979/81	Finnland
									1986	
									1987	
180	144	126	9 515					410	1979/81	Norwegen
261	103	137	9 377					1 341	1986	
239								1 225	1987	
208									1988	
6 219	327	386	8 968	21	711	10	8	643	1979/81	Österreich
9 288	1 502	4 080	20 692		219	159	16	1 566	1979/81	Polen
7 137	12 074	13 498	25 460			2	20	1 838	1986	
7 948	20 931	15 806	29 581				15	2 598	1987	
7 022	5 595	25 000	53 547				12	1 326	1988	
		147	9 955					884	1979/81	Portugal
879	550	897	24 326						1979/81	Schweden
2 340	940	1 240	23 500		4	3		1 501	1986	
			8 433 ^{b)}						1979/81	Schweiz
950	400	850	3 000 ^{b)}		135	15	3	60	1988	
16 536	3 344	3 309	69 007	111	106	9	210	1 781	1979/81	Tschechoslowakei
						18			1986	Afrika
						58	103		1987	Senegal
4 373	154	353	3 541					21 467	1979/81	Simbabwe
										Amerika
190	235		1 628		1 090	11		1 919	1986	Dominikanische Republik
499	662		4 156		610	523		3 052	1987	
			12 041			326		657	1988	
5 867	1 383	3 927	20 930	6 983	3 127	50	333	4 283	1979/81	Mexiko
411	210	109	1 914	302	45			186	1979/81	Uruquay
	196 667	75 000	705 000					33 333	1979/81	Vereinigte Staaten
			247 ^{b)}	111				44	1979/81	Asien
			120 ^{b)}	218				38	1986	Hongkong
			160 ^{b)}	400				18	1987	
			202 ^{b)}	447				42	1988	
297		1 910	7 080	513	4 917	57	2 020	26 493	1979/81	Indien ²⁾
450		1 450	20 510	1 260	13 430	30	4 260	1 870	1986	
980		260	25 070	1 200	7 400	200	4 200	5 490	1987	
1 970		390	38 780	1 520	2 190	420	4 320	34 890	1988	
							861		1979/81	Jordanien ³⁾
		1	230	2 312	170	33			1986	
			397	2 869	177	55			1987	
			360	1 045	92	93			1988	
128		111	28 393	3 104	85			126 829	1979/81	Korea, Republik
184			310	10	166	2	164	75	1979/81	Pakistan ⁴⁾
			905		23		26	590	1986	
			1 099		355		13	680	1987	
	348	2 132	2 436	38			60		1988	
										Australien und Ozeanien
			11			3		4	1986	Vanuatu
			11			3		3	1987	

gewicht

36 639	52 314	1 196	128 004	25 886	58 050	1 557	1 920	77 490	1979/81	Europa
35 869	41 716	3 181	217 010	17 607	35 045	1 027	1 187	99 408	1986	Italien
26 427	19 467	6 250	261 245	39 838	32 418	1 148	2 073	81 966	1987	
17 985	22 862	4 868	265 384	57 460	33 578	2 026	2 730	70 411	1988	
91 206		14 648	134 717				2 415	26 353	1979/81	Ungarn
30 757	37 620	20 586	105 042	60	1 133		5 776	18 412	1986	
31 128	14 821	23 178	152 220		1 331		4 438	8 882	1987	
33 680	15 562	23 581	154 047		933		4 432	9 265	1988	
		2					20	12	1979/81	Asien
			16	315			16	40	1986	Oman
			19				18	22	1987	
			18				36	25	1988	

Schwerpunktt Themen

Landwirtschaft

40 Anbau und Ernte von Weizen *)

Land	Anbaufläche				Erntemenge			
	1979 - 81	1988	1989	1990	1979 - 81	1988	1989	1990
	1 000 ha				1 000 t			
Europa	94 173	84 503	84 574	84 845	198 810	229 322	235 930	259 317
Bundesrepublik Deutschland	1 842	1 743	1 777	1 671	8 177	11 922	11 032	11 053
Ehem. DDR und Berlin (Ost)	698	785	777	759	3 052	3 699	3 477	4 189
Albanien	196	199	209	215	492	633	611	615
Belgien - Luxemburg	189	194	219	229	949	1 320	1 478	1 527
Bulgarien	986	1 182	1 138	1 163	3 881	4 743	5 425	5 095
Dänemark	135	308	446	536	692	2 080	3 224	4 101
Finnland	110	109	151	180	267	285	507	627
Frankreich	4 473	4 825	5 012	5 143	22 362	29 677	31 817	33 363
Griechenland	1 022	895	888	899	2 770	2 498	2 030	1 580
Großbritannien und Nordirland	1 434	1 886	2 083	2 013	8 116	11 720	14 030	13 900
Irland	50	60	62	74	268	475	477	603
Italien	3 373	2 876	2 944	2 773	8 989	7 952	7 413	8 109
Jugoslawien 1)	1 475	1 507	1 479	1 485	4 624	6 300	5 599	6 359
Niederlande	138	114	138	139	867	827	1 047	1 076
Norwegen	15	44	38	47	63	148	140	207
Österreich	271	292	278	265	1 025	1 560	1 363	1 370
Polen	1 525	2 179	2 195	2 281	4 189	7 582	8 462	9 026
Portugal	328	295	330	178	335	396	615	268
Rumänien	2 154	2 375	2 319	2 230	5 471	8 572	7 880	7 320
Schweden	252	250	283	335	1 088	1 296	1 751	2 173
Schweiz	88	94	99	103	409	565	649	572
Ehem. Sowjetunion 2)	59 463	48 058	47 676	48 214	89 859	84 445	92 307	108 000
Spanien	2 628	2 339	2 317	2 006	4 510	6 514	5 468	4 760
Tschechoslowakei	1 121	1 239	1 239	1 237	4 482	6 547	6 356	6 707
Türkei	9 208	9 388	9 227	9 435	17 058	20 523	18 221	20 000
Ungarn	1 187	1 281	1 242	1 221	4 800	7 026	6 540	6 159
Afrika	8 247	7 695	8 630	9 031	8 960	13 297	12 496	14 032
Ägypten	577	597	644	819	1 844	2 838	3 182	4 267
Äthiopien	570	666	666	670	623	850	833	870
Algerien	1 943	1 023	1 420	1 190	1 270	614	850	750
Kenia	106	151	154	150	212	243	245	230
Libyen	251	287	290	295	125	283	200	230
Marokko	1 673	2 316	2 630	2 719	1 500	4 019	3 927	3 711
Simbabwe	37	45	50	60	179	257	285	325
Sudan	285	144	199	258	206	181	247	409
Südafrika	1 770	1 985	1 831	1 701	1 966	3 539	2 026	1 794
Tunesien	887	287	557	956	837	220	420	1 122
Amerika	50 372	44 731	49 896	51 857	101 718	86 019	103 208	127 133
Argentinien	5 245	4 544	5 348	5 800	8 060	8 360	10 100	10 800
Brasilien	2 958	3 468	3 283	2 683	2 613	5 738	5 556	3 140
Chile	513	577	540	583	882	1 734	1 766	1 718
Kanada	11 386	12 987	13 627	14 050	20 430	15 996	24 578	31 798
Mexiko	723	912	1 145	933	2 754	3 665	4 374	3 899
Paraguay	55	236	236	235	68	432	486	500
Peru	97	115	118	78	99	153	159	95
Uruguay	281	177	227	225	377	414	542	420
Vereinigte Staaten	28 898	21 525	25 167	28 066	66 229	49 320	55 429	74 534
Asien	70 650	72 201	73 722	74 914	118 873	164 006	175 874	178 734
Afghanistan	2 127	1 619	1 619	1 619	2 521	1 925	1 925	1 925
Bangladesch	430	597	560	607	803	1 048	1 022	890
China	28 930	28 786	29 842	30 201	59 196	85 433	90 810	96 004
Indien 3)	22 364	23 063	24 109	23 457	34 550	46 169	54 110	49 652
Irak	1 215	1 041	587	975	854	929	491	805
Iran	5 824	6 147	5 788	6 500	6 215	7 265	5 525	7 000
Israel	96	88	92	90	200	211	202	160
Japan	188	282	284	260	571	1 021	985	952
Jemen	78	85	92	82	87	43	156	141
Korea, Dem. Volksrepublik	49	52	52	52	123	205	210	220
Mongolei	414	490	530	400	255	672	687	500
Myanmar 4)	90	120	121	130	83	157	130	124
Nepal	372	597	599	604	444	745	830	855
Pakistan 5)	6 865	7 308	7 730	7 845	10 760	12 675	14 419	14 315
Saudi-Arabien	71	720	720	625	160	3 200	3 200	3 000
Syrien	1 383	1 101	871	1 340	1 878	2 067	1 020	2 069
Australien und Ozeanien	11 525	8 954	8 974	9 901	14 777	14 266	14 256	15 932
Australien	11 440	8 903	8 936	9 851	14 468	14 060	14 121	15 712
Neuseeland	85	51	38	50	309	206	135	220
Welt	234 968	218 085	225 796	231 548	443 139	506 909	541 765	595 149

*) Soweit vorhanden einschl. Spelz.

1) Einschl. Bosnien-Herzegowina, Kroatien und Slowenien. — 2) Angaben ohne Spelz. — 3) Einschl. Angaben für Dschammu und Kaschmir sowie Sikkim. — 4) Ehem. Birma. — 5) Ohne Angaben für Dschammu und Kaschmir.

Schwerpunktt Themen

Landwirtschaft

41 Anbau und Ernte von Gerste

Land	Anbaufläche				Erntemenge			
	1979 - 81	1988	1989	1990	1979 - 81	1988	1989	1990
	1 000 ha				1 000 t			
Europa	56 774	51 752	48 770	46 694	116 974	125 979	125 034	135 633
Bundesrepublik Deutschland	2 011	1 836	1 746	1 693	8 566	9 587	9 716	9 195
Ehem. DDR und Berlin (Ost)	959	874	895	889	3 592	3 798	4 683	4 878
Belgien-Luxemburg	173	138	122	109	844	803	693	625
Bulgarien	425	345	360	360	1 439	1 313	1 572	1 345
Dänemark	1 580	1 154	997	895	6 250	5 419	4 959	5 030
Finnland	579	682	517	486	1 421	1 612	1 630	1 720
Frankreich	2 670	1 916	1 830	1 549	10 997	10 086	9 810	10 067
Griechenland	344	240	245	230	838	605	660	400
Großbritannien und Nordirland	2 333	1 878	1 652	1 515	10 058	8 710	8 070	7 900
Irland	349	266	263	236	1 603	1 606	1 474	1 337
Italien	324	450	471	467	914	1 562	1 644	1 703
Jugoslawien ¹⁾	309	222	242	240	726	616	702	650
Niederlande	56	63	50	39	265	302	251	219
Norwegen	186	173	175	174	636	542	614	590
Österreich	370	292	292	288	1 288	1 366	1 422	1 437
Polen	1 362	1 250	1 175	1 174	3 563	3 804	3 909	4 217
Portugal	75	74	82	53	45	51	84	62
Rumänien	833	764	768	749	2 360	3 202	3 436	2 680
Schweden	678	540	476	461	2 323	1 879	1 870	2 052
Schweiz	48	54	55	61	220	300	359	347
Ehem. Sowjetunion	33 456	29 732	27 611	26 116	42 502	44 463	48 509	57 000
Spanien	3 520	4 257	4 312	4 359	6 571	12 070	9 394	9 415
Tschechoslowakei	972	793	751	745	3 524	3 411	3 550	4 071
Türkei	2 846	3 426	3 332	3 445	5 480	7 500	4 500	7 200
Ungarn	265	264	283	297	848	1 183	1 340	1 359
Zypern	38	54	54	50	74	145	140	90
Afrika	4 841	4 506	5 052	5 323	4 010	5 389	5 644	5 111
Ägypten	41	37	50	53	111	120	138	129
Äthiopien	850	900	930	950	1 021	1 098	1 142	1 199
Algerien	875	674	1 000	1 060	592	390	700	700
Libyen	284	135	135	138	97	80	120	130
Marokko	2 190	2 499	2 399	2 415	1 712	3 454	2 999	2 138
Südafrika	81	80	97	95	102	126	286	275
Tunesien	457	151	412	580	279	63	200	477
Amerika	8 781	8 153	8 985	8 500	21 312	17 955	22 116	24 134
Argentinien	178	134	164	170	229	317	358	350
Bolivien	80	89	88	88	53	69	57	46
Brasilien	84	102	113	103	94	126	248	160
Chile	51	24	25	26	103	82	85	92
Kanada	4 631	4 151	4 658	4 571	11 199	10 212	11 666	13 521
Kolumbien	58	53	50	54	101	97	85	100
Mexiko	281	247	263	252	486	350	433	476
Peru	127	119	114	80	115	134	125	80
Uruguay	48	83	91	71	71	204	203	140
Vereinigte Staaten	3 214	3 090	3 364	3 035	8 838	6 314	8 800	9 119
Asien	7 874	8 801	7 479	8 375	10 650	14 333	10 680	11 129
Afghanistan	305	245	245	245	323	250	250	250
China	1 295	980	960	960	3 133	3 000	3 200	3 100
Indien ²⁾	1 802	1 143	1 081	991	2 020	1 577	1 722	1 469
Irak	858	1 314	913	1 200	726	1 437	663	1 000
Iran	1 336	2 383	2 510	2 500	1 397	3 394	2 750	2 700
Japan	120	114	113	107	392	399	371	346
Korea, Dem. Volksrepublik	72	60	60	60	142	150	150	150
Korea, Republik	386	195	179	159	1 059	561	516	416
Mongolei	90	101	99	90	41	100	109	80
Pakistan ³⁾	199	145	159	160	141	112	123	131
Saudi-Arabien	7	100	120	130	8	350	400	500
Syrien	1 220	1 844	859	1 600	1 129	2 836	271	846
Australien und Ozeanien	2 610	2 314	2 455	2 601	3 533	3 662	4 423	4 430
Australien	2 539	2 231	2 368	2 496	3 278	3 306	4 096	3 968
Neuseeland	70	83	87	105	254	356	327	462
Welt	80 880	75 527	72 741	71 493	156 479	167 319	167 897	180 437

1) Einschl. Bosnien-Herzegowina, Kroatien und Slowenien. — 2) Einschl. Angaben für Dschammu und Kaschmir sowie Sikkim. — 3) Ohne Angaben für Dschammu und Kaschmir.

Schwerpunkthemen

Landwirtschaft

42 Anbau und Ernte von Roggen

Land	Anbaufläche				Erntemenge			
	1979 - 81	1988	1989	1990	1979 - 81	1988	1989	1990
	1 000 ha				1 000 t			
Europa	13 359	14 664	15 390	15 082	22 423	30 445	33 770	34 724
Bundesrepublik Deutschland	532	378	382	413	1 980	1 579	1 797	1 945
Ehem. DDR und Berlin (Ost)	671	607	624	643	1 848	1 785	2 103	2 044
Belgien - Luxemburg	12	4	2	2	43	15	12	12
Bulgarien	21	32	25	24	29	61	51	48
Dänemark	59	80	101	111	221	366	487	565
Finnland	44	26	69	81	88	49	196	244
Frankreich	121	79	74	67	368	276	262	248
Griechenland	4	20	17	16	7	34	33	30
Großbritannien und Nordirland	6	7	7	8	25	34	31	32
Italien	15	8	8	8	35	18	21	21
Jugoslawien ¹⁾	56	40	37	37	78	76	75	72
Niederlande	10	7	7	9	39	28	33	36
Österreich	105	88	91	87	327	356	381	375
Polen	2 970	2 647	2 275	2 314	6 166	5 501	6 213	6 044
Portugal	166	121	127	102	128	77	106	77
Rumänien	33	40	40	40	38	60	55	59
Schweden	58	34	68	71	197	128	319	340
Schweiz	8	4	4	4	35	18	18	19
Ehem. Sowjetunion	7 557	10 115	10 745	10 371	9 309	18 546	20 057	21 000
Spanien	219	221	223	207	239	357	337	274
Tschechoslowakei	171	143	175	171	534	534	708	736
Türkei	439	179	180	190	558	280	191	250
Ungarn	72	97	97	92	117	255	267	226
Amerika	884	560	782	752	1 307	690	1 306	1 257
Argentinien	199	55	75	50	169	41	71	48
Kanada	362	257	501	541	638	268	873	939
Vereinigte Staaten	295	241	196	151	474	373	347	257
Asien	736	651	650	650	1 171	1 001	1 001	1 000
China	733	650	650	650	1 167	1 000	1 000	1 000
Australien und Ozeanien	28	35	37	30	12	23	20	20
Australien	27	35	37	30	11	22	20	20
Welt	15 042	15 948	16 907	16 562	24 925	32 175	36 111	37 007

1) Einschl. Bosnien-Herzegowina Kroatien und Slowenien.

43 Anbau und Ernte von Hafer

Land	Anbaufläche				Erntemenge			
	1979 - 81	1988	1989	1990	1979 - 81	1988	1989	1990
	1 000 ha				1 000 t			
Europa	17 599	15 216	14 984	14 601	29 133	27 345	28 788	31 127
Bundesrepublik Deutschland	700	474	419	339	2 777	2 039	1 534	1 535
Ehem. DDR und Berlin (Ost)	154	148	143	134	571	507	476	570
Dänemark	40	41	27	20	166	192	115	109
Finnland	444	388	446	453	1 183	857	1 444	1 662
Frankreich	525	273	266	222	1 850	1 074	1 025	875
Großbritannien und Nordirland	142	120	119	107	587	545	525	535
Irland	25	20	19	23	98	113	99	136
Italien	223	171	169	158	433	382	296	307
Jugoslawien ¹⁾	199	135	144	140	296	253	279	260
Norwegen	108	126	132	126	424	374	423	404
Österreich	93	69	67	66	298	273	249	262
Polen	1 082	850	803	747	2 387	2 222	2 186	2 119
Portugal	165	167	184	106	79	81	127	62
Rumänien	57	92	106	144	57	129	168	234
Schweden	461	425	411	358	1 635	1 330	1 455	1 614
Ehem. Sowjetunion	12 160	10 946	10 751	10 691	14 372	15 287	16 828	18 800
Spanien	453	346	359	349	527	537	507	524
Tschechoslowakei	132	102	103	93	418	366	330	421
Türkei	199	149	140	150	350	276	216	260
Ungarn	45	42	45	48	125	138	149	158
Afrika	473	763	884	766	246	166	207	165
Amerika	5 859	4 408	5 385	4 825	10 991	7 244	10 213	9 949
Argentinien	353	446	445	470	431	620	668	670
Brasilien	76	128	195	193	77	139	228	193
Chile	84	61	69	78	151	157	165	205
Kanada	1 501	1 371	1 708	1 489	2 993	2 993	3 546	3 507
Mexiko	57	100	105	105	62	100	105	105
Vereinigte Staaten	3 743	2 239	2 785	2 404	7 234	3 158	5 423	5 184
Asien	505	483	476	468	711	717	712	692
China	400	400	400	400	600	600	600	600
Australien und Ozeanien	1 218	1 349	1 154	1 181	1 441	1 931	1 704	1 733
Australien	1 201	1 332	1 136	1 159	1 386	1 867	1 638	1 645
Welt	25 653	22 219	22 883	21 841	42 521	37 404	41 623	43 665

1) Einschl. Bosnien-Herzegowina, Kroatien und Slowenien.

Schwerpunktt Themen

Landwirtschaft

44 Anbau und Ernte von Körnermais

Land	Anbaufläche				Erntemenge			
	1979 – 81	1988	1989	1990	1979 – 81	1988	1989	1990
	1 000 ha				1 000 t			
Europa	15 384	16 008	15 769	15 168	65 130	72 589	70 356	61 375
Bundesrepublik Deutschland	121	199 ^{a)}	209 ^{a)}	227 ^{a)}	748	1 535 ^{a)}	1 573 ^{a)}	1 545 ^{a)}
Albanien	100	72	65	65	318	233	302	302
Bulgarien	805	490	563	424	2 626	1 557	2 265	1 241
Frankreich	1 774	1 970	1 920	1 549	9 641	14 120	12 926	8 996
Griechenland	157	245	200	194	1 165	2 251	1 740	1 700
Italien	956	842	804	768	6 590	6 289	6 360	5 864
Jugoslawien ¹⁾	2 250	2 260	2 279	2 300	9 736	7 700	9 415	6 270
Österreich	190	201	194	189	1 338	1 700	1 491	1 400
Portugal	333	255	257	261	486	658	666	643
Rumänien	3 309	2 583	2 738	2 470	11 823	7 182	6 857	6 810
Ehem. Sowjetunion	3 063	4 431	4 120	4 414	9 076	16 030	15 305	16 000
Spanien	450	556	528	477	2 227	3 577	3 328	3 051
Tschechoslowakei	173	188	190	135	800	996	1 000	468
Türkei	583	498	509	500	1 263	2 000	2 000	2 000
Ungarn	1 270	1 145	1 105	1 100	7 022	6 256	4 560	4 500
Afrika	18 219	21 096	21 781	20 914	28 553	32 409	38 513	33 794
Ägypten	800	823	842	830	3 159	4 088	4 529	4 400
Äthiopien	753	915	1 060	1 150	1 224	1 600	1 888	2 000
Benin	407	486	480	454	289	430	455	407
Côte d'Ivoire	514	659	675	691	352	460	480	484
Ghana	390	540	567	465	380	751	715	553
Kamerun	495	290	250	240	418	459	375	350
Kenia	1 273	1 451	1 554	1 500	1 714	2 761	2 925	2 700
Malawi	1 077	1 212	1 271	1 343	1 275	1 427	1 510	1 343
Marokko	396	396	406	376	245	358	403	436
Mosambik	607	600	600	750	383	322	330	453
Nigeria	443	1 556	1 600	1 600	599	2 080	2 132	1 832
Sambia	523	723	1 021	763	941	1 943	1 845	1 093
Simbabwe	1 097	1 300	1 193	1 150	1 829	2 253	1 927	1 993
Somalia	151	281	265	275	120	353	299	315
Südafrika	4 900	3 657	3 778	3 475	11 322	7 253	12 061	9 442
Tansania	1 350	1 850	1 980	1 651	1 762	2 339	3 125	2 445
Uganda	263	345	360	380	360	440	500	550
Zaire	745	1 150	1 175	1 200	604	816	846	870
Amerika	56 172	51 850	53 291	53 569	244 768	184 060	248 387	258 632
Argentinien	2 895	2 438	1 520	1 626	9 333	9 200	4 260	5 049
Bolivien	295	293	279	261	422	456	375	325
Brasilien	11 430	13 182	12 919	11 395	19 265	24 748	26 590	21 298
Chile	124	90	125	101	471	661	938	823
Ecuador	230	450	469	350	247	408	485	400
El Salvador	281	282	276	282	517	588	581	616
Guatemala	627	644	691	725	947	1 301	1 263	1 277
Honduras	339	362	404	360	407	500	510	539
Kanada	1 039	981	1 003	1 040	5 901	5 369	6 379	7 033
Kolumbien	620	664	759	837	868	908	1 044	1 213
Mexiko	6 836	6 506	6 468	7 439	11 866	10 600	10 945	14 762
Paraguay	340	486	500	518	535	961	1 000	1 139
Peru	341	478	484	321	569	909	1 010	621
Venezuela	372	642	442	490	547	1 281	921	1 150
Vereinigte Staaten	29 661	23 573	26 184	27 094	192 084	125 194	191 156	201 509
Asien	36 495	38 349	38 385	39 395	84 942	110 855	113 021	121 260
Afghanistan	476	479	460	460	785	838	750	800
China	19 986	19 774	20 435	21 087	60 720	77 672	79 258	87 345
Indien ²⁾	5 887	5 897	5 858	5 900	6 486	8 229	9 409	9 500
Indonesien	2 761	3 406	2 944	3 169	4 035	6 652	6 193	6 741
Korea, Dem. Volksrepublik	633	700	705	710	3 833	4 500	4 450	4 400
Nepal	455	722	751	674	690	1 072	1 201	950
Pakistan ³⁾	736	866	863	857	925	1 204	1 179	1 279
Philippinen	3 267	3 745	3 689	3 820	3 174	4 428	4 522	4 854
Thailand	1 412	1 786	1 710	1 713	3 103	4 675	4 393	3 675
Vietnam	383	511	507	510	410	815	843	850
Australien und Ozeanien	76	74	72	71	331	351	370	367
Welt	126 346	127 378	129 298	129 116	423 724	400 263	470 646	475 429

1) Einschl. Bosnien - Herzegowina, Kroatien und Slowenien. — 2) Einschl. Angaben für Dschammu und Kaschmir sowie Sikkim. — 3) Ohne Angaben für Dschammu und Kaschmir.
a) Einschl. Corn — Cob — Mix.

Schwerpunkthemen
Landwirtschaft
45 Anbau und Ernte von Reis

Land	Anbaufläche				Erntemenge			
	1979 - 81	1988	1989	1990	1979 - 81	1988	1989	1990
	1 000 ha				1 000 t			
Europa	1 070	1 155	1 137	1 116	4 751	5 326	4 999	5 094
Griechenland	17	21	16	16	84	126	100	100
Italien	176	198	206	213	989	1 093	1 246	1 282
Portugal	32	33	33	33	137	146	147	153
Rumänien	21	48	50	55	49	122	70	67
Ehem. Sowjetunion	637	671	656	610	2 558	2 866	2 560	2 473
Spanien	69	80	59	89	435	507	342	569
Türkei	67	51	66	50	314	263	330	235
Afrika	4 977	5 494	5 738	5 750	8 514	10 418	11 318	11 454
Ägypten	416	352	413	445	2 376	2 132	2 679	2 800
Côte d'Ivoire	383	519	545	572	438	610	635	687
Guinea	486	578	585	590	438	521	426	500
Guinea-Bissau	70	100	100	73	52	146	162	160
Liberia	203	233	235	150	254	298	280	150
Madagaskar	1 182	1 111	1 146	1 150	2 055	2 149	2 380	2 400
Mali	164	214	219	250	169	288	338	376
Nigeria	517	871	870	900	1 027	2 000	2 000	1 900
Senegal	74	79	79	73	96	146	168	156
Sierra Leone	403	300	330	330	504	420	430	450
Tansania	267	345	370	380	251	615	720	740
Zaire	293	347	384	385	236	329	341	345
Amerika	9 337	9 324	8 753	7 361	22 456	27 214	26 873	22 548
Argentinien	89	92	109	114	288	415	469	467
Bolivien	60	96	105	109	91	171	217	207
Brasilien	5 932	5 959	5 254	3 944	8 533	11 809	11 030	7 425
Chile	40	39	43	33	125	162	185	136
Costa Rica	73	58	68	61	224	205	238	207
Dominikanische Republik	111	100	105	99	392	463	467	369
Ecuador	123	288	278	261	378	955	867	760
Guyana	91	99	100	80	252	200	219	159
Haiti	51	50	45	45	119	121	108	100
Kolumbien	428	349	516	521	1 831	1 775	2 102	2 117
Kuba	146	172	167	160	455	489	536	500
Mexiko	153	126	186	100	528	456	637	378
Nicaragua	37	38	39	38	130	111	103	97
Panama	101	83	88	85	175	183	207	180
Peru	132	219	213	186	580	1 129	1 091	966
Suriname	65	70	68	68	258	265	260	265
Uruguay	63	81	95	110	289	381	537	517
Venezuela	214	135	93	121	638	383	313	400
Vereinigte Staaten	1 345	1 174	1 087	1 138	6 968	7 253	7 007	7 027
Asien	128 170	129 787	132 650	131 420	359 766	446 879	473 594	478 456
Afghanistan	210	214	214	214	458	490	450	430
Bangladesch	10 310	9 807	10 554	10 600	20 125	23 097	27 691	28 140
China	34 323	32 459	33 176	32 890	145 665	171 416	182 461	188 403
Indien ¹⁾	40 091	41 736	42 177	41 800	74 557	106 369	111 147	112 500
Indonesien	9 063	10 138	10 531	10 301	29 570	41 676	44 726	44 490
Irak	56	50	73	75	162	141	232	200
Iran	433	465	505	450	1 448	1 419	1 852	1 400
Japan	2 384	2 110	2 097	2 074	13 320	12 419	12 934	13 124
Kambodscha	1 186	1 801	1 800	1 800	1 160	2 400	2 500	2 400
Korea, Dem. Volksrepublik	635	670	670	670	4 733	5 400	5 500	5 500
Korea, Republik	1 230	1 260	1 257	1 244	6 780	8 260	8 192	7 786
Laos	722	525	596	638	1 025	1 003	1 404	1 491
Malaysia	658	666	647	628	2 053	1 783	1 744	1 650
Myanmar ²⁾	4 684	4 527	4 732	4 797	12 637	13 168	13 807	13 965
Nepal	1 275	1 450	1 433	1 431	2 361	3 283	3 390	3 300
Pakistan ³⁾	1 981	2 042	2 107	2 127	4 884	4 800	4 830	4 713
Philippinen	3 513	3 393	3 497	3 319	7 893	8 971	9 459	9 319
Sri Lanka	819	816	690	735	2 093	2 477	2 063	2 200
Thailand	8 986	9 906	9 983	9 700	16 967	21 263	20 177	19 000
Vietnam	5 579	5 726	5 884	5 900	11 812	17 000	18 990	18 400
Australien und Ozeanien	123	120	112	129	709	773	782	956
Australien	110	106	98	115	678	740	749	923
Welt	143 676	145 881	148 390	145 776	396 196	490 609	517 565	518 508

1) Einschl. Angaben für Dschammu und Kaschmir sowie Sikkim. - 2) Ehem. Birma. - 3) Ohne Angaben für Dschammu und Kaschmir.

Schwerpunktt Themen
Landwirtschaft
46 Anbau und Ernte von Hirse*)

Land	Anbaufläche				Erntemenge			
	1979 – 81	1988	1989	1990	1979 – 81	1988	1989	1990
	1 000 ha				1 000 t			
Europa	2 828	2 635	2 796	2 932	1 809	3 205	4 149	3 692
Ehem. Sowjetunion	2 794	2 615	2 765	2 903	1 759	3 171	4 108	3 647
Afrika	12 010	15 921	14 912	13 548	7 637	11 163	10 476	9 066
Athiopien	226	230	200	220	203	180	155	160
Burkina Faso	803	1 277	1 278	1 150	390	817	649	597
Ghana	182	228	244	124	117	139	180	75
Mali	643	1 196	1 083	900	461	1 000	842	695
Niger	3 011	3 526	3 385	3 100	1 311	1 766	1 335	1 133
Nigeria	2 836	3 874	3 900	4 000	2 420	4 117	4 594	4 000
Senegal	932	893	953	865	555	485	639	514
Simbabwe	353	374	296	233	153	278	142	143
Sudan	1 094	2 320	1 559	1 150	458	495	162	112
Tansania	450	274	300	178	360	280	300	200
Tschad	360	460	400	350	182	367	179	172
Uganda	297	371	380	400	473	578	600	620
Asien	22 968	20 813	19 480	20 847	15 739	16 543	15 085	16 759
China	3 981	2 514	2 397	2 601	5 790	4 413	3 754	4 401
Indien 1)	17 845	17 106	15 885	17 000	9 189	11 353	10 514	11 500
Myanmar 2)	179	156	175	177	80	113	116	138
Nepal	122	183	193	200	121	183	225	240
Pakistan 3)	509	510	512	520	255	201	204	210
Welt	38 124	39 613	37 409	37 565	25 563	31 232	29 962	29 817

*) Bei einigen Ländern, besonders in Afrika, einschl. Sorghum

1) Einschl. Angaben für Dschammu und Kaschmir sowie Sikkim. – 2) Ehem. Birma. – 3) Ohne Angaben für Dschammu und Kaschmir.

47 Anbau und Ernte von Sorghum

Land	Anbaufläche				Erntemenge			
	1979 – 81	1988	1989	1990	1979 – 81	1988	1989	1990
	1 000 ha				1 000 t			
Europa	274	262	309	372	786	679	849	743
Frankreich	75	43	70	66	332	234	300	271
Afrika	14 234	19 541	17 978	17 799	12 536	17 170	14 131	12 784
Ägypten	172	132	125	131	641	586	585	600
Athiopien	1 048	800	850	870	1 419	964	974	1 000
Burkina Faso	1 051	1 295	1 362	1 250	620	1 009	991	917
Ghana	223	226	284	215	140	161	215	136
Kamerun	374	510	400	380	301	512	400	380
Mali	434	679	774	780	341	672	731	754
Niger	822	1 470	1 200	1 300	347	560	421	415
Nigeria	3 050	4 247	4 954	6 000	3 341	4 948	4 831	4 000
Somalia	478	570	550	550	167	235	334	250
Sudan	3 163	5 883	3 801	2 925	2 361	4 425	1 536	1 502
Südafrika	377	313	281	285	540	483	466	400
Tansania	713	476	514	380	543	405	503	368
Tschad	414	530	500	500	210	330	289	283
Uganda	175	233	235	238	312	344	347	350
Amerika	9 713	7 875	7 893	7 323	31 550	25 372	25 085	24 862
Argentinien	1 866	956	597	688	5 641	3 200	1 360	2 016
Brasilien	81	195	161	133	172	302	236	228
Kolumbien	220	266	239	273	488	707	695	777
Mexiko	1 491	1 800	1 524	1 830	4 991	4 807	5 754	6 230
Venezuela	227	392	289	190	365	820	595	376
Vereinigte Staaten	5 273	3 659	4 493	3 674	19 157	14 648	15 632	14 516
Asien	20 777	17 658	17 869	18 451	19 692	16 962	18 562	18 867
China	2 828	1 806	1 654	1 900	7 034	5 714	4 535	5 310
Indien 1)	16 361	14 599	14 948	15 300	11 380	10 170	12 915	12 500
Jemen	631	584	585	570	616	542	547	500
Pakistan 2)	403	431	440	430	235	248	262	255
Thailand	220	174	178	186	237	215	231	230
Australien und Ozeanien	550	745	646	407	1 087	1 678	1 284	934
Australien	548	745	645	406	1 084	1 677	1 283	933
Welt	45 548	46 083	44 695	44 352	65 651	61 861	59 911	58 190

1) Einschl. Angaben für Dschammu und Kaschmir sowie Sikkim. – 2) Ohne Angaben für Dschammu und Kaschmir.

Schwerpunkthemen
Landwirtschaft
48 Anbau und Ernte von Kartoffeln

Land	Anbaufläche				Erntemenge			
	1979 — 81	1988	1989	1990	1979 — 81	1988	1989	1990
	1 000 ha				1 000 t			
Europa	12 805	11 234	10 987	10 727	189 511	170 146	176 724	167 899
Bundesrepublik Deutschland	260	199	201	211	7 665	7 434	7 451	7 233
Ehem. DDR und								
Berlin (Ost)	522	443	431	337	10 612	11 546	9 167	6 806
Belgien-Luxemburg	37	41	42	43	1 468	1 823	1 800	1 750
Bulgarien	37	37	40	41	376	358	553	427
Dänemark ¹⁾	34	33	34	40	913	1 246	1 242	1 614
Finnland	40	45	45	41	629	855	981	881
Frankreich	238	185	190	190	6 735	6 900	5 750	6 000
Griechenland	63	54	55	55	1 036	997	1 107	1 100
Großbritannien und Nordirland	201	181	176	162	6 601	6 899	6 262	6 504
Irland	39	28	26	26	902	694	668	687
Italien	161	127	125	125	2 941	2 342	2 458	2 479
Jugoslawien ²⁾	291	283	294	290	2 646	1 935	2 359	2 200
Niederlande	168	161	165	175	6 329	6 742	6 856	7 036
Norwegen	20	18	19	19	524	483	455	440
Österreich	53	33	32	35	1 356	1 001	845	850
Polen	2 347	1 866	1 858	1 835	39 508	34 707	34 390	36 313
Portugal	119	121	120	122	1 079	936	1 063	999
Rumänien	293	330	325	335	4 381	3 621	4 420	2 852
Schweden	41	36	39	39	1 191	1 283	1 179	1 233
Schweiz	24	20	20	20	924	836	770	760
Ehem. Sowjetunion	6 919	6 239	6 008	5 816	76 706	62 705	72 205	63 700
Spanien	351	282	278	270	5 615	4 530	5 366	5 399
Tschechoslowakei	202	177	170	164	3 388	3 659	3 167	2 534
Türkei	177	194	187	185	2 957	4 350	4 060	4 000
Ungarn	95	76	72	72	1 504	1 407	1 332	1 200
Afrika	615	777	817	796	5 233	8 650	7 581	7 041
Ägypten	66	87	74	44	1 142	3 239	1 657	921
Äthiopien	38	46	46	47	301	370	370	376
Algerien	79	98	120	126	540	899	1 030	1 107
Malawi	76	84	85	86	270	320	330	340
Marokko	35	42	55	52	503	860	916	880
Südafrika	57	75	80	75	747	1 066	1 245	1 250
Amerika	1 711	1 712	1 642	1 608	28 704	32 615	32 440	32 490
Argentinien	113	113	112	112	1 836	2 867	2 600	2 500
Bolivien	170	144	127	121	794	826	659	534
Brasilien	185	174	157	158	2 002	2 315	2 129	2 220
Chile	87	62	63	55	894	928	882	829
Ecuador	30	47	49	49	323	338	362	398
Kanada	110	111	113	117	2 626	2 778	2 811	2 929
Kolumbien	150	170	173	161	1 931	2 520	2 697	2 464
Mexiko	78	70	68	64	993	931	966	810
Peru	225	236	192	150	1 680	2 108	1 690	1 190
Vereinigte Staaten	491	510	519	550	14 923	16 168	16 803	17 866
Asien	3 861	4 509	4 631	4 675	45 357	58 389	59 057	60 752
Afghanistan	19	20	20	20	283	300	300	300
Bangladesch	98	123	111	112	942	1 276	1 089	1 100
China	2 336	2 749	2 825	2 852	25 415	31 663	31 260	33 050
Indien ³⁾	741	885	938	945	9 377	14 046	14 893	15 000
Indonesien	25	39	40	39	217	418	519	480
Iran	87	100	96	105	1 269	1 443	1 295	1 450
Japan	125	125	120	118	3 299	3 763	3 587	3 500
Korea, Dem. Volksrepublik	125	152	155	159	1 535	1 975	2 050	2 100
Korea, Republik	37	22	28	21	452	424	629	371
Libanon	8	13	13	13	129	196	235	237
Nepal	51	80	82	83	279	567	641	672
Pakistan ⁴⁾	40	58	64	67	412	563	645	670
Syrien	18	24	23	18	279	337	371	289
Vietnam	90	38	33	37	710	347	331	330
Australien und Ozeanien	45	50	48	48	1 057	1 358	1 329	1 389
Australien	36	40	38	38	840	1 082	1 049	1 107
Welt	19 037	18 282	18 124	17 854	269 862	271 159	277 131	269 561

1) Ohne die Färöer und Grönland. — 2) Einschl. Bosnien-Herzegowina, Kroatien und Slowenien. — 3) Einschl. Angaben für Dschammu und Kaschmir sowie Sikkim. — 4) Ohne Angaben für Dschammu und Kaschmir.

Schwerpunktthemen

Landwirtschaft

49 Anbau und Ernte von Süßkartoffeln

Land	Anbaufläche				Erntemenge			
	1979 - 81	1988	1989	1990	1979 - 81	1988	1989	1990
	1 000 ha				1 000 t			
Afrika	1 018	1 275	1 256	1 208	5 500	6 562	6 388	6 204
Äthiopien	15	18	18	19	123	143	144	152
Angola	19	19	19	19	180	180	170	170
Burundi	80	90	90	52	488	647	659	500
Guinea	10	20	21	22	70	100	104	105
Kamerun	38	42	43	44	133	152	154	158
Kenia	37	41	42	42	351	542	550	590
Madagaskar	80	90	91	92	379	467	483	485
Nigeria	18	20	20	20	237	260	260	260
Ruanda	114	140	130	115	899	1 032	970	900
Tansania	170	199	200	200	514	337	340	340
Uganda	276	417	405	410	1 257	1 716	1 658	1 670
Zaire	67	77	78	75	333	368	373	375
Amerika	361	333	350	341	2 707	2 731	2 910	2 934
Argentinien	31	30	30	30	290	450	460	460
Brasilien	86	88	76	78	769	677	750	760
Haiti	63	75	80	75	276	370	396	380
Kuba	70	61	61	60	320	260	260	250
Paraguay	13	14	14	11	98	113	106	85
Peru	14	7	10	10	149	121	142	140
Vereinigte Staaten	44	35	35	37	561	497	516	591
Asien	7 390	10 200	10 208	10 236	125 503	112 960	115 066	121 885
Bangladesch	71	51	52	52	764	558	544	545
China	5 962	9 069	9 109	9 112	114 257	103 460	105 511	112 220
Indien 1)	212	162	158	160	1 479	1 258	1 279	1 300
Indonesien	279	248	229	241	2 122	2 159	2 126	2 180
Japan	65	63	68	69	1 378	1 326	1 431	1 450
Korea, Dem. Volksrepublik	28	34	35	35	374	497	500	505
Korea, Republik	55	25	26	19	1 199	560	592	432
Laos	10	28	28	28	84	187	160	218
Philippinen	232	144	138	140	1 060	695	660	670
Thailand	21	11	11	11	223	106	104	102
Vietnam	429	336	326	340	2 335	1 902	1 907	2 000
Australien und Ozeanien	112	123	122	118	530	605	596	607
Papua-Neuguinea	98	110	109	105	442	510	500	510
Welt	8 892	11 938	11 943	11 910	134 371	122 936	125 039	131 707

1) Einschl. Angaben für Dschammu und Kaschmir sowie Sikkim.

50 Anbau und Ernte von Maniok*)

Land	Anbaufläche				Erntemenge			
	1979 - 81	1988	1989	1990	1979 - 81	1988	1989	1990
	1 000 ha				1 000 t			
Afrika	7 262	8 629	8 904	8 932	48 843	67 007	72 917	73 307
Angola	487	500	500	500	1 850	1 980	1 920	1 920
Côte d'Ivoire	203	238	245	253	1 067	1 400	1 460	1 393
Ghana	220	354	415	450	1 894	3 300	3 327	3 600
Kamerun	518	600	600	624	1 273	1 500	1 530	1 583
Madagaskar	277	333	342	343	1 641	2 286	2 277	2 280
Mosambik	601	580	580	580	3 100	3 400	3 600	3 420
Nigeria	1 183	1 600	1 700	1 700	10 833	20 000	25 000	26 000
Tansania	450	700	700	650	5 547	6 100	6 200	5 500
Uganda	305	361	370	380	2 122	3 271	3 300	3 200
Zaire	1 863	2 207	2 280	2 280	12 942	17 000	17 400	17 500
Amerika	2 741	2 483	2 632	2 721	30 591	29 227	31 395	32 713
Brasilien	2 065	1 752	1 880	1 953	24 315	21 674	23 616	24 611
Kolumbien	212	149	171	185	2 070	1 282	1 509	1 784
Paraguay	147	230	234	240	1 977	3 891	3 978	4 100
Asien	3 784	4 000	4 066	3 965	44 435	52 318	54 641	51 445
China	231	232	227	232	3 390	3 277	3 325	3 222
Indien 1)	345	268	239	240	5 921	5 417	4 470	4 500
Indonesien	1 413	1 303	1 402	1 398	13 500	15 471	17 091	17 064
Philippinen	203	217	213	213	2 226	1 846	1 847	1 850
Thailand	1 053	1 547	1 593	1 488	15 128	22 307	24 264	20 701
Vietnam	434	318	280	280	3 238	2 839	2 560	3 000
Welt	13 799	15 129	15 619	15 635	124 018	148 726	159 122	157 656

*) Manihot utilisima und Manihot dulcis oder alpi.

1) Einschl. Angaben für Dschammu und Kaschmir sowie Sikkim.

Schwerpunkthemen
Landwirtschaft
51 Anbau und Ernte von Zuckerrüben

Land	Anbaufläche				Erntemenge			
	1979 – 81	1988	1989	1990	1979 – 81	1988	1989	1990
	1 000 ha				1 000 t			
Europa	7 732	6 999	7 120	7 136	232 857	242 607	264 135	250 488
Bundesrepublik Deutschland	411	379	383	406	20 615	18 590	20 767	22 310
Ehem. DDR und Berlin (Ost)	255	198	217	202	7 257	4 625	6 220	7 290
Belgien-Luxemburg	121	109	106	113	6 652	6 393	5 732	6 200
Frankreich	576	433	431	475	30 310	28 588	27 694	29 925
Großbritannien und Nordirland	212	201	197	194	7 478	8 150	8 115	8 000
Italien	302	276	302	281	14 738	13 541	16 891	13 800
Jugoslawien ¹⁾	138	131	142	142	5 787	4 558	6 797	5 920
Niederlande	125	123	124	125	6 161	6 737	7 679	8 623
Polen	461	412	423	440	13 387	14 069	14 374	16 700
Rumänien	260	261	291	300	5 704	4 869	6 771	3 278
Ehem. Sowjetunion	3 694	3 370	3 345	3 267	72 681	88 035	97 414	81 200
Spanien	189	191	174	170	6 658	8 926	7 333	7 223
Tschechoslowakei	215	165	183	171	7 292	5 482	6 390	5 609
Türkei	296	316	340	378	8 897	11 534	10 929	13 986
Amerika	539	603	602	629	24 332	26 026	26 584	28 465
Vereinigte Staaten	477	526	524	557	22 086	22 507	22 798	25 032
Asien	667	991	826	833	13 390	20 909	17 309	22 891
China	401	745	569	575	5 257	12 810	9 243	14 530
Welt	9 004	8 682	8 638	8 690	272 920	293 639	311 870	305 937

1) Einschl. Bosnien-Herzegowina, Kroatien und Slowenien.

52 Anbau und Ernte von Zuckerrohr

Land	Anbaufläche				Erntemenge			
	1979 – 81	1988	1989	1990	1979 – 81	1988	1989	1990
	1 000 ha				1 000 t			
Afrika	976	1 169	1 195	1 202	61 758	73 123	71 619	72 982
Ägypten	105	113	116	118	8 738	10 795	11 213	11 143
Südafrika	229	265	280	272	17 345	19 864	18 500	18 700
Amerika	6 594	7 950	7 879	8 028	385 590	507 943	507 091	505 294
Argentinien	325	297	300	330	15 607	14 773	14 500	16 000
Brasilien	2 657	4 117	4 068	4 269	147 824	258 413	252 290	263 604
Kolumbien	284	337	322	304	24 667	25 784	25 920	24 466
Kuba	1 305	1 297	1 351	1 350	69 322	73 745	81 003	77 000
Mexiko	535	415	368	350	35 324	41 500	40 200	34 893
Vereinigte Staaten	300	342	345	320	24 465	27 128	26 695	24 576
Asien	5 672	6 733	6 988	7 229	294 752	386 685	421 522	426 006
China	624	995	1 026	1 068	33 848	55 831	55 423	63 970
Indien ¹⁾	2 788	3 279	3 370	3 430	144 912	203 040	222 630	220 000
Indonesien	187	324	303	369	19 506	24 825	24 416	25 503
Pakistan ²⁾	765	842	877	854	29 061	33 029	36 976	35 493
Philippinen	432	216	262	315	31 600	19 400	23 600	24 800
Thailand	462	571	660	686	17 747	27 191	36 668	33 561
Australien und Ozeanien	355	386	400	414	27 203	31 517	31 427	30 559
Australien	290	314	331	340	23 407	27 818	27 146	26 226
Welt	13 603	16 242	16 466	16 878	769 627	999 524	1 031 915	1 035 096

1) Einschl. Angaben für Dschammu und Kaschmir sowie Sikkim. – 2) Ohne Angaben für Dschammu und Kaschmir.

Schwerpunktthemen
Landwirtschaft
53 Anbau und Ernte von Raps

Land	Anbaufläche				Erntemenge ¹⁾			
	1979 – 81	1988	1989	1990	1979 – 81	1988	1989	1990
	1 000 ha				1 000 t			
Europa	1 561	3 565	3 421	3 635	3 240	8 497	8 688	9 186
Bundesrepublik Deutschland ²⁾	140	385	429	573	354	1 216	1 450	1 720
Ehem. DDR und Berlin (Ost) ³⁾	121	147	148	152	264	424	419	437
Dänemark	98	199	230	265	204	504	655	819
Finnland	48	86	74	65	68	121	125	117
Frankreich	366	830	637	693	871	2 469	1 803	2 011
Großbritannien und Nordirland	97	347	321	390	274	1 040	976	1 231
Italien	0	23	16	14	1	51	40	34
Jugoslawien ⁴⁾	35	29	32	35	75	68	64	52
Niederlande	9	7	6	8	28	24	23	26
Österreich	3	31	35	47	7	81	87	97
Polen	259	470	570	500	434	1 199	1 586	1 206
Rumänien	12	45	20	13	15	13	18	11
Schweden	165	150	223	163	313 ^{a)}	305 ^{a)}	422 ^{a)}	401 ^{a)}
Schweiz	13	17	17	17	33	50	54	43
Ehem. Sowjetunion	30	607	451	460	17	420	424	430
Tschechoslowakei	79	130	133	137	165	380	387	380
Ungarn	47	39	52	60	71	82	98	97
Afrika	55	64	74	95	54	104	118	128
Äthiopien	48	53	60	80	19	26	30	40
Amerika	2 370	3 756	3 008	2 709	2 660	4 462	3 280	3 458
Chile	43	60	61	32	55	123	113	53
Kanada	2 296	3 672	2 904	2 630	2 581	4 311	3 096	3 325
Asien	7 638	10 147	10 463	10 874	5 320	8 935	10 278	11 635
Bangladesch	360	318	300	300	225	222	207	340
China	3 134	4 936	4 993	5 260	2 952	5 044	5 436	6 930
Indien ⁵⁾	3 709	4 619	4 832	4 989	1 864	3 455	4 377	4 123
Pakistan ⁶⁾	420	269	334	320	249	204	249	233
Australien und Ozeanien	27	46	52	76	25	67	68	86
Australien	27	43	48	73	24	59	58	78
Welt	11 651	17 579	17 018	17 388	11 297	22 064	22 431	24 492

1) Bei einigen Ländern, darunter Indien und Pakistan, einschl. Senfsaat. – 2) Angaben für Raps und Rübsen. – 3) Quelle: FAO, Rom. – 4) Einschl. Bosnien-Herzegowina, Kroatien und Slowenien. – 5) Einschl. Angaben für Dschammu und Kaschmir sowie Sikkim. – 6) Ohne Angaben für Dschammu und Kaschmir.

a) Mit 18% Wassergehalt.

54 Anbau und Ernte von Sonnenblumenkörnern

Land	Anbaufläche				Erntemenge			
	1979 – 81	1988	1989	1990	1979 – 81	1988	1989	1990
	1 000 ha				1 000 t			
Europa	6 948	8 560	8 659	9 186	8 621	13 685	14 247	13 570
Bulgarien	246	238	240	280	421	374	458	365
Frankreich	117	955	912	1 170	280	2 350	2 130	2 314
Griechenland	3	42	25	19	4	75	54	28
Italien	33	180	134	146	66	365	340	301
Jugoslawien ¹⁾	211	209	204	215	385	410	420	402
Österreich	1	20	23	23	2	54	62	55
Portugal	23	69	55	66	14	58	46	45
Rumänien	511	460	434	395	833	705	656	556
Ehem. Sowjetunion	4 307	4 280	4 460	4 623	4 903	6 164	7 070	6 500
Spanien	677	940	978	1 182	515	1 136	927	1 314
Tschechoslowakei	19	30	31	34	28	63	70	67
Türkei	507	750	767	650	638	1 150	1 250	900
Ungarn	268	367	359	346	500	716	692	650
Afrika	574	999	889	990	543	797	717	970
Marokko	19	108	112	120	18	154	96	160
Simbabwe	23	70	80	90	11	65	66	66
Südafrika	342	462	431	462	390	419	431	585
Tansania	68	81	80	81	37	33	22	30
Amerika	3 579	3 107	3 210	3 761	4 084	4 009	4 222	5 191
Argentinien	1 564	2 032	2 157	2 732	1 447	2 915	3 100	3 850
Chile	20	23	15	12	26	49	32	27
Kanada	138	41	55	69	183	48	69	115
Uruguay	72	47	66	59	41	33	48	45
Venezuela	115	115	110	45	90	100	100	42
Vereinigte Staaten	1 741	777	723	749	2 347	813	798	1 032
Asien	995	2 269	2 414	2 275	1 008	1 875	1 901	2 268
China	750	830	716	830	860	1 180	1 064	1 500
Indien ²⁾	154	1 104	1 421	1 200	86	370	593	550
Myanmar ³⁾	40	228	177	134	15	221	129	89
Pakistan ⁴⁾	2	43	29	35	1	43	34	42
Australien und Ozeanien	226	171	187	77	156	179	172	73
Australien	226	171	187	77	156	179	172	73
Welt	12 323	15 107	15 359	16 288	14 412	20 546	21 258	22 072

1) Einschl. Bosnien-Herzegowina, Kroatien und Slowenien. – 2) Einschl. Angaben für Dschammu und Kaschmir sowie Sikkim. – 3) Ehem. Birma. – 4) Ohne Angaben für Dschammu und Kaschmir.

Schwerpunkthemen
Landwirtschaft
55 Anbau und Ernte von Sojabohnen

Land	Anbaufläche				Erntemenge			
	1979 – 81	1988	1989	1990	1979 – 81	1988	1989	1990
	1 000 ha				1 000 t			
Europa	1 351	1 874	2 018	1 920	1 120	3 321	3 762	3 413
Frankreich	11	94	134	117	19	255	305	250
Italien	0	432	477	515	0	1 408	1 624	1 690
Jugoslawien 1)	32	110	88	93	64	180	209	145
Rumänien	325	308	310	190	362	295	304	141
Ehem. Sowjetunion	852	780	830	835	494	884	956	850
Ungarn	21	66	54	45	38	105	118	90
Türkei	8	66	75	76	7	150	161	160
Afrika	354	423	435	446	330	453	437	463
Ägypten	41	49	53	56	110	129	91	120
Simbabwe	44	51	51	51	86	120	121	110
Amerika	39 073	39 837	42 456	41 400	74 105	73 395	87 487	86 903
Argentinien	1 837	4 373	3 903	4 985	3 657	9 900	6 519	10 672
Bolivien	34	75	108	125	49	151	260	232
Brasilien	8 510	10 520	12 201	11 483	13 468	18 016	24 052	19 888
Ecuador	23	73	82	74	32	131	153	133
Kanada	279	533	540	504	651	1 153	1 219	1 327
Kolumbien	64	61	93	116	130	115	177	232
Mexiko	304	139	490	256	580	226	992	512
Paraguay	411	766	851	928	616	1 407	1 615	1 500
Vereinigte Staaten	27 561	23 218	24 094	22 865	54 861	42 153	52 354	52 303
Asien	9 701	12 292	12 753	12 517	10 327	16 189	15 110	16 910
China	7 506	8 128	8 063	7 624	8 266	11 660	10 238	11 508
Indien 2)	526	1 734	2 134	2 250	359	1 547	1 715	2 250
Indonesien	775	1 177	1 187	1 268	679	1 270	1 315	1 427
Japan	140	162	162	160	192	277	272	220
Korea, Dem. Volksrepublik	300	340	340	340	340	448	420	455
Korea, Republik	199	145	157	152	243	239	252	233
Thailand	110	392	502	489	111	517	672	578
Welt	50 529	54 469	57 736	56 339	85 967	93 427	106 926	107 767

1) Einschl. Bosnien-Herzegowina, Kroatien und Slowenien. — 2) Einschl. Angaben für Dschammu und Kaschmir sowie Sikkim.

56 Anbau und Ernte von Erdnüssen (ungeschält)

Land	Anbaufläche				Erntemenge			
	1979 – 81	1988	1989	1990	1979 – 81	1988	1989	1990
	1 000 ha				1 000 t			
Afrika	6 150	6 377	6 052	5 877	4 483	5 066	4 900	4 765
Burkina Faso	129	243	176	205	70	161	131	140
Côte d'Ivoire	77	121	127	134	73	121	126	134
Gambia	73	95	86	90	79	98	130	75
Ghana	98	131	159	150	125	206	200	180
Kamerun	337	320	320	321	137	100	100	100
Malawi	250	280	280	275	176	192	190	180
Mali	166	166	147	150	136	172	157	160
Nigeria	572	950	1 000	1 000	466	815	1 000	1 166
Senegal	1 053	903	784	886	690	723	844	698
Sudan	960	683	544	230	760	587	244	136
Südafrika	245	207	210	210	297	248	171	140
Uganda	109	179	180	185	80	134	140	142
Zaire	477	565	574	575	334	420	425	430
Amerika	1 414	1 188	1 125	1 219	2 715	2 673	2 459	2 407
Argentinien	289	190	150	180	451	443	243	370
Brasilien	282	100	85	83	433	167	150	137
Vereinigte Staaten	595	659	666	729	1 550	1 806	1 810	1 634
Asien	10 896	13 235	13 384	12 805	11 129	17 470	15 500	15 815
China	2 346	3 023	2 980	3 085	3 501	5 776	5 428	6 563
Indien 1)	7 132	8 529	8 707	8 000	5 999	9 698	8 088	7 200
Indonesien	496	608	612	628	723	842	879	919
Myanmar 2)	489	505	515	524	390	520	438	459
Thailand	103	118	120	124	128	164	161	162
Vietnam	106	224	208	220	94	214	204	210
Welt	18 531	20 880	20 629	19 968	18 457	25 340	22 972	23 109

1) Einschl. Angaben für Dschammu und Kaschmir sowie Sikkim. — 2) Ehem. Birma.

Schwerpunkthemen

Landwirtschaft

57 Anbau und Ernte von Sesam

Land	Anbaufläche				Erntemenge			
	1979 - 81	1988	1989	1990	1979 - 81	1988	1989	1990
	1 000 ha				1 000 t			
Europa	47	95	99	94	28	45	38	40
Türkei	43	94	98	93	26	45	37	39
Afrika	1 553	1 956	1 896	1 279	493	508	468	396
Ägypten	16	12	13	14	16	14	12	13
Äthiopien	64	63	64	65	37	37	38	38
Burkina Faso	30	18	14	15	7	9	3	3
Kamerun	30	31	32	32	8	14	14	15
Nigeria	235	250	250	252	73	75	70	70
Somalia	84	110	110	110	44	46	50	50
Sudan	836	1 174	1 101	477	224	194	146	66
Tansania	58	63	63	64	17	21	22	23
Tschad	32	37	37	38	10	8	12	12
Uganda	65	81	90	91	20	36	45	48
Zaire	10	24	24	24	5	13	13	14
Zentralafrikanische Republik	37	32	34	34	11	18	20	21
Amerika	412	318	314	329	249	156	169	187
Guatemala	16	30	20	30	13	21	26	20
Mexiko	247	77	78	120	145	34	31	71
Venezuela	74	149	138	75	49	68	69	38
Asien	4 479	4 189	4 125	4 239	1 228	1 479	1 413	1 392
Afghanistan	44	35	37	38	36	26	27	28
Bangladesch	95	85	88	90	51	45	49	50
China	814	704	723	721	396	404	338	420
Indien 1)	2 481	2 448	2 361	2 220	461	682	715	550
Irak	11	18	21	22	6	11	14	15
Korea, Republik	50	78	65	58	14	52	40	38
Myanmar 2)	767	628	644	925	159	170	145	207
Pakistan 3)	44	25	38	22	18	10	15	10
Syrien	36	25	14	30	19	11	7	7
Thailand	39	50	53	54	26	27	27	32
Vietnam	23	29	23	23	8	11	8	8
Welt	6 492	6 558	6 434	5 942	1 999	2 188	2 087	2 014

1) Einschl. Angaben für Dschammu und Kaschmir sowie Sikkim. - 2) Ehem. Birma. - 3) Ohne Angaben für Dschammu und Kaschmir.

58 Ernte von Oliven und Gewinnung von Olivenöl

1 000 t

Land	Erntemenge				Ölgewinnung 1)			
	1979 - 81	1988	1989	1990	1979 - 81	1988	1989	1990
Europa	7 524	7 373	8 346	7 339	1 566	1 452	1 669	1 390
Albanien	31	28	32	25	4	4	5	4
Frankreich	13	13	11	15	2	3	2	2
Griechenland	1 465	1 531	1 622	1 300	309	331	358	275
Italien	2 962	2 281	2 991	1 560	635	461	608	268
Jugoslawien 2)	18	17	15	28	3	3	2	5
Portugal	271	162	221	250	47	17	39	44
Spanien	2 025	2 224	2 946	3 043	435	441	604	686
Türkei	727	1 100	500	1 100	129	188	50	105
Afrika	1 087	933	1 340	1 019	175	135	192	242
Ägypten	5	31	32	35				
Algerien	154	70	173	179	19	8	12	10
Libyen	139	122	135	125	28	22	23	21
Marokko	269	360	400	350	28	46	36	41
Tunesien	521	350	600	330	101	59	121	170
Amerika	211	187	224	238	20	12	12	13
Argentinien	92	75	73	78	16	10	9	10
Mexiko	26	14	14	14	1	1	1	1
Vereinigte Staaten	65	79	112	119			1	1
Asien	369	660	246	631	72	113	38	122
Iran	9	14	10	10	1	2	1	2
Israel	24	39	19	39				
Jordanien 3)	23	71	30	50	4	13	7	8
Libanon	37	39	46	62	7	2	3	4
Syrien	265	487	132	460	59	95	25	106
Welt	9 193	9 154	10 157	9 228	1 832	1 712	1 911	1 768

1) Bei den meisten europäischen Ländern beziehen sich die Angaben auf die gesamte Erzeugung, einschl. des aus Rückständen gewonnenen Öls. Die übrigen Länder geben im allgemeinen nur die Erzeugung von Jungferöl an, das mit mechanischen Methoden gewonnen wurde. - 2) Einschl. Bosnien-Herzegowina, Kroatien und Slowenien. - 3) Ohne Angaben für Westjordanland.

Schwerpunktthemen
Landwirtschaft
59 Apfel- und Birnenernte
1 000 t

Land	Apfelernte				Birnenernte			
	1979 - 81	1988	1989	1990	1979 - 81	1988	1989	1990
Europa	21 049	23 453	22 449	20 894	4 643	4 602	4 297	4 008
Bundesrepublik Deutschland	1 535	767 a)	766 a)	629 a)	346	33 a)	29 a)	20 a)
Ehem. DDR und Berlin (Ost)	597	697 b)	757 b)	700 b)	64	77 b)	84 b)	75 b)
Belgien-Luxemburg	258	272	274	223	66	84	74	59
Bulgarien	371	334	458	355	96	73	74	61
Dänemark	94	45	40	30	10	4	4	5
Frankreich	2 382	2 473	2 339	2 400	452	345	344	320
Griechenland	307	293	260	296	119	118	99	110
Großbritannien und Nordirland	317	266	395	249	55	32	28	35
Italien	1 890	2 332	1 924	1 970	1 201	997	755	900
Jugoslawien 1)	473	518	546	500	116	173	177	150
Niederlande	393	363	417	333	108	84	113	79
Norwegen	46	52	69	50	7	8	4	6
Österreich	300	413	321	338	120	189	133	100
Polen	891	1 393	1 312	740	92	56	59	35
Portugal	111	75	165	143	53	41	65	67
Rumänien	511	700	600	545	90	130	110	100
Schweden	145	130	165	150	20	11	11	10
Schweiz	342	467	259	320	142	198	98	72
Ehem. Sowjetunion	6 285	5 700	6 200	5 800	575	480	600	500
Spanien	1 052	868	810	642	480	457	548	445
Tschechoslowakei	215	468	552	350	26	49	48	40
Türkei	1 410	1 950	1 850	1 800	310	410	430	430
Ungarn	1 071	1 131	959	950	92	87	90	78
Afrika	532	899	959	913	222	353	389	400
Algerien	20	40	50	54	18	35	45	48
Marokko	70	300	300	300	14	40	41	41
Südafrika	395	465	503	450	132	196	195	201
Tunesien	17	31	40	42	12	27	32	32
Amerika	5 927	7 300	7 719	7 591	1 125	1 215	1 295	1 338
Argentinien	946	940	891	980	148	211	224	210
Brasilien	87	439	477	543	33	19	20	21
Chile	251	630	660	690	42	99	119	139
Kanada	470	501	537	500	35	23	21	24
Mexiko	283	507	499	416	35	55	50	45
Peru	81	88	75	78	8	9	9	9
Vereinigte Staaten	3 732	4 118	4 498	4 302	801	781	831	870
Asien	6 542	9 709	9 902	10 150	2 421	3 885	3 746	3 928
China	2 765	4 357	4 517	4 712	1 616	2 813	2 702	2 931
Indien 2)	714	861	950	978	64	100	110	105
Irak	93	70	75	80	3	3	3	4
Iran	729	1 351	1 246	1 250	37	125	71	71
Israel	119	112	118	118	18	21	12	12
Japan	886	1 042	1 045	1 069	500	454	472	461
Korea, Dem. Volksrepublik	460	630	638	645	64	108	112	115
Korea, Republik	459	640	676	629	66	192	199	159
Libanon	101	199	198	199	12	14	14	15
Pakistan 3)	107	215	220	236	31	34	35	35
Syrien	90	206	195	210	10	21	16	20
Australien und Ozeanien	528	679	680	715	149	175	158	166
Australien	317	309	328	315	133	163	147	152
Neuseeland	211	370	352	400	17	12	11	14
Welt	34 580	42 040	41 709	40 263	8 560	10 230	9 885	9 840

1) Einschl. Bosnien-Herzegowina, Kroatien und Slowenien. — 2) Einschl. Angaben für Dschammu und Kaschmir sowie Sikkim. — 3) Ohne Angaben für Dschammu und Kaschmir.
a) Erntemenge im Marktoftbau. — b) Erntereinertrag der Obstkulturen.

Schwerpunktthemen
Landwirtschaft
60 Anbau und Ernte von Trauben*)

Land	Anbaufläche				Erntemenge			
	1979 – 81	1988	1989	1990	1979 – 81	1988	1989	1990
	1 000 ha				1 000 t			
Europa	7 528	6 451	6 384	6 425	49 384	38 348	39 095	40 110
Bundesrepublik Deutschland	89 ^{a)}	93 ^{a)}	94 ^{a)}	95 ^{a)}	888 ^{b)}	1 239 ^{b)}	1 759 ^{b)}	1 132 ^{b)}
Bulgarien	161	138	139	140	1 029	922	743	708
Frankreich	1 188	970	948	960	10 470	7 218	7 207	7 340
Griechenland	187	170	170	170	1 504	1 720	1 608	1 600
Italien	1 408	1 073	1 065	1 051	12 396	9 545	9 449	8 450
Jugoslawien ¹⁾	247	227	227	230	1 400	1 186	1 022	1 000
Portugal	291	270	270	270	1 570	612	1 092	1 500
Rumänien	258	250	212	225	1 518	1 196	915	955
Ehem. Sowjetunion	904	884	891	884	6 648	5 581	4 984	5 600
Spanien	1 649	1 484	1 473	1 500	6 587	3 760	5 034	6 481
Türkei	823	590	597	600	3 600	3 350	3 430	3 420
Ungarn	168	142	140	140	788	736	580	700
Afrika	424	401	428	433	2 257	2 688	2 883	2 827
Ägypten	24	47	48	50	280	557	621	580
Südafrika	113	150	150	150	1 202	1 446	1 456	1 463
Amerika	866	857	830	839	10 244	11 312	10 849	10 826
Argentinien	333	274	260	267	3 230	3 192	2 971	3 050
Brasilien	58	58	58	57	604	772	692	786
Chile	118	118	118	125	1 067	999	1 037	1 150
Mexiko	47	53	47	46	485	563	489	506
Vereinigte Staaten	267	308	302	300	4 549	5 472	5 380	5 044
Asien	525	739	714	751	3 293	5 423	4 929	5 337
China	36	151	143	165	182	880	973	1 100
Iran	164	230	220	220	1 073	1 743	1 320	1 500
Syrien	99	114	110	122	351	571	407	496
Australien und Ozeanien	70	59	63	63	814	859	939	842
Australien	65	54	58	58	775	799	879	782
Welt	9 413	8 507	8 419	8 510	65 991	58 630	58 694	59 943

*) Tafeltrauben, Trauben zur Weingewinnung und zur Trocknung.

1) Einschl. Bosnien-Herzegowina, Kroatien und Slowenien.

a) Im Ertrag stehende Rebfläche. – b) Errechnet auf Grund der Weinmosternte.

61 Ernte von Zitrusfrüchten

1 000 t

Land	Orangen, Mandarinen, Clementinen u.a.				Pampelmusen, Grapefruits, Pomelos				Zitronen, Limetten			
	1979 – 81	1988	1989	1990	1979 – 81	1988	1989	1990	1979 – 81	1988	1989	1990
Europa	6 397	8 648	9 117	8 824	92	124	139	145	1 627	1 958	1 877	1 745
Griechenland	619	869	1 005	893	4	6	6	6	179	170	189	169
Italien	1 992	2 580	2 542	2 300	4	7	8	6	752	709	668	610
Spanien	2 467	3 492	4 129	4 075	9	18	22	22	375	673	623	579
Türkei	856	1 055	1 081	1 095	18	30	28	35	284	360	335	335
Afrika	3 743	4 163	4 590	4 193	291	313	316	329	259	170	477	478
Ägypten	1 037	1 350	1 568	1 580	2	3	3	3	67	236	239	240
Marokko	971	1 194	1 414	996	12	16	15	16	14	20	21	20
Südafrika	581	509	510	520	109	65	66	70	43	45	45	45
Amerika	26 484	30 210	32 232	31 913	3 250	3 523	3 395	2 652	2 337	2 840	2 759	2 744
Argentinien	918	933	870	1 000	149	176	155	190	369	517	350	450
Brasilien	10 760	15 753	18 424	18 128	37	48	50	50	197	442	470	490
Kuba	277	534	491	550	94	385	266	280	25	57	65	68
Mexiko	1 937	2 250	1 323	2 369	163	105	75	100	577	660	727	612
Vereinigte Staaten	10 152 ^{a)}	8 271 ^{a)}	8 643 ^{a)}	7 410 ^{a)}	2 571	2 541	2 580	1 772	860	764	738	706
Asien	9 257	13 050	15 491	15 554	914	960	1 064	1 103	909	1 612	1 568	1 601
China	1 045	3 064	5 073	5 117	99	217	262	268	70	139	147	152
Indien ¹⁾	1 170	1 700	1 800	1 854	20	50	50	50	488	650	550	563
Israel	955	755	686	750	501	319	368	394	54	47	43	40
Japan	3 462	2 351	2 312	2 325								
Pakistan ²⁾	958	1 503	1 510	1 520	2	3	3	3	39	63	65	67
Welt	46 328	56 514	61 900	61 008	4 578	4 953	4 940	4 262	5 182	6 919	6 723	6 618

1) Einschl. Angaben für Dschammu und Kaschmir sowie Sikkim. – 2) Ohne Angaben für Dschammu und Kaschmir.

a) Einschl. neuerer Tangerinen-Hybriden.

Schwerpunktt Themen
Landwirtschaft
62 Rohkaffee (Erzeugung)
1 000 t

Land	1979 - 81	1984	1985	1986	1987	1988	1989	1990
Afrika	1 187	1 051	1 231	1 246	1 255	1 203	1 250	1 204
Äthiopien	192	139	170	178	186	170	200	195
Angola	27	15	12	14	9	8	5	5
Burundi	30	26	26	31	37	35	32	30
Côte d'Ivoire	298	85	277	265	270	187	239	219
Guinea	14	15	15	15	18	20	24	25
Kamerun	108	139	97	132	96	138	86	100
Kenia	89	119	94	116	105	125	104	90
Liberia	10	12	9	9	10	5	5	5
Madagaskar	82	81	82	82	81	84	88	89
Ruanda	23	26	31	33	40	41	43	37
Sierra Leone	11	2	10	15	15	10	9	9
Simbabwe	5	12	11	11	13	13	14	15
Tansania	54	53	49	54	58	49	52	50
Togo	8	3	10	10	13	15	11	12
Uganda	112	204	210	143	156	154	174	168
Zaire	90	81	92	95	102	99	107	98
Zentralafrikanische Republik	17	20	13	20	21	25	26	27
Amerika	3 431	3 388	3 932	3 152	4 254	3 475	3 642	3 701
Bolivien	19	21	23	24	25	26	24	25
Brasilien	1 475	1 420	1 911	1 041	2 203	1 369	1 532	1 441
Costa Rica	106	137	155	128	138	145	147	170
Dominikanische Republik	58	72	72	62	67	68	65	41
Ecuador	82	97	121	118	112	144	129	129
El Salvador	183	150	119	143	148	120	117	156
Guatemala	167	177	162	158	182	180	220	210
Haiti	39	36	37	38	30	32	33	33
Honduras	71	74	75	76	80	91	90	118
Kolumbien	740	694	676	714	652	709	664	801
Kuba	21	22	24	25	26	29	29	24
Mexiko	228	240	308	375	336	300	326	309
Nicaragua	59	51	50	43	37	43	44	43
Panama	7	11	9	11	11	13	8	13
Paraguay	9	18	17	19	18	18	18	18
Peru	90	91	91	96	98	99	106	80
Puerto Rico	12	12	14	11	16	13	15	14
Venezuela	57	61	64	66	70	71	73	70
Asien	625	626	728	705	777	923	1 116	992
China	10	17	20	23	26	27	30	33
Indien 1)	126	105	196	122	192	123	215	118
Indonesien	295	331	314	357	358	405	411	391
Philippinen	129	117	133	138	140	142	156	105
Sri Lanka	11	11	9	8	6	6	7	7
Thailand	10	18	24	26	20	31	59	61
Vietnam	28					169	219	260
Australien und Ozeanien	52	47	48	46	63	62	71	67
Papua-Neuguinea	51	46	47	45	63	62	71	67
Welt	5 294	5 113	5 939	5 149	6 350	5 664	6 078	5 964

1) Einschl. Angaben für Dschammu und Kaschmir sowie Sikkim.

Schwerpunktthemen
Landwirtschaft
63 Anbau und Ernte von Tee

Land	Anbaufläche				Erntemenge ¹⁾			
	1979 – 81	1988	1989	1990	1979 – 81	1988	1989	1990
	1 000 ha				1 000 t			
Europa	133	166	170	165	208	276	267	242
Ehem. Sowjetunion	79	80	80	80	128	123	131	115
Türkei	54	86	90	85	80	153	138	127
Afrika	160	169	175	191	202	280	302	323
Kenia	65	84	85	90	93	164	181	197
Malawi	18	19	20	20	31	40	39	39
Ruanda	8	10	10	10	6	10	11	12
Tansania	18	13	16	18	17	16	17	20
Simbabwe	4	5	5	6	9	17	18	17
Südafrika	5	9	9	9	8	10	13	13
Amerika	47	45	45	55	44	48	51	60
Argentinien	37	35	35	45	29	32	34	43
Brasilien	5	5	5	6	10	10	10	10
Asien	1 968	2 013	2 042	2 295	1 396	1 861	1 826	1 888
Bangladesch	44	46	46	42	38	41	44	45
China	1 078	1 082	1 087	1 322	334	569	557	551
Indien 2)	382	403	416	418	558	701	684	717
Indonesien	85	103	105	108	104 a)	137 a)	156 a)	165 a)
Iran	30	32	40	40	32	56	46	46
Japan	61	60	59	59	101	90	90	89
Sri Lanka	245	222	222	240	203	227	207	233
Vietnam	35	43	45	45	21	30	32	31
Welt	2 311	2 397	2 436	2 710	1 858	2 473	2 454	2 522

1) Fermentiert und getrocknet. — 2) Einschl. Angaben für Dschammu und Kaschmir sowie Sikkim

a) Etwa ein Drittel der Menge ist in Grungewicht angegeben.

64 Kakaobohnen (Erzeugung)*)

1 000 t

Land	1979 – 81	1984	1985	1986	1987	1988	1989	1990
Afrika	1 044	1 049	1 096	1 117	1 181	1 437	1 353	1 263
Äquatorialguinea	8	7	9	8	7	7	8	7
Côte d'Ivoire	427	550	580	611	664	849	725	700
Ghana	268	173	219	226	184	247	296	245
Kamerun	120	121	119	123	131	124	120	115
Liberia	5	6	5	4	4	5	3	1
Nigeria	169	150	120	100	150	165	160	155
Sierra Leone	9	11	10	9	9	9	8	9
Togo	14	10	14	14	11	10	8	9
Zaire	5	4	5	6	6	6	7	5
Amerika	562	532	732	733	569	682	674	672
Brasilien	330	330	431	459	329	392	392	360
Dominikanische Republik	32	33	35	44	39	41	42	59
Ecuador	83	49	131	90	58	85	83	95
Haiti	3	5	5	6	5	5	5	5
Kolumbien	35	39	43	47	54	54	55	55
Mexiko	35	36	49	47	41	57	50	50
Peru	5	7	6	7	7	13	12	11
Venezuela	16	12	11	12	13	14	14	16
Asien	56	134	137	182	258	294	365	418
Indien 1)	2	4	6	6	7	6	6	6
Indonesien	11	28	20	37	50	49	122	150
Malaysia	38	95	99	130	190	227	225	250
Philippinen	4	5	5	7	9	9	9	9
Australien und Ozeanien	33	33	37	36	37	40	53	45
Papua-Neuguinea	30	28	32	32	32	36	47	40
Welt	1 695	1 748	2 002	2 068	2 044	2 452	2 445	2 398

*) Fermentiert und getrocknet

1) Einschl. Angaben für Dschammu und Kaschmir sowie Sikkim.

Schwerpunktt Themen

Landwirtschaft

65 Anbau und Ernte von Tabak

Land	Anbaufläche				Erntemenge			
	1979 - 81	1988	1989	1990	1979 - 81	1988	1989	1990
	1 000 ha				1 000 t			
Europa	886	929	940	929	1 211	1 206	1 178	1 160
Bundesrepublik Deutschland ¹⁾	3	3	3	3	8	7	7	6
Bulgarien	110	87	73	53	138	116	81	71
Frankreich	18	14	12	12	47	33	29	26
Griechenland	92	88	81	76	125	135	126	132
Italien	61	94	95	93	131	184	197	205
Jugoslawien ²⁾	57	52	50	50	65	52	57	54
Polen	48	42	29	28	75	90	56	57
Rumänien	42	34	34	34	35	32	31	32
Ehem. Sowjetunion	176	198	200	200	285	245	233	200
Spanien	19	29	27	23	38	32	37	34
Türkei	211	237	285	310	204	219	270	288
Afrika	302	311	323	339	288	324	350	367
Malawi	70	93	101	100	53	75	86	91
Simbabwe	55	82	58	64	104	124	130	139
Südafrika	38	25	26	34	37	30	34	34
Amerika	1 004	807	824	814	1 652	1 425	1 453	1 532
Argentinien	59	55	52	49	61	72	80	68
Brasilien	313	283	287	272	397	431	444	449
Dominikanische Republik	33	23	27	14	41	28	30	19
Kanada	43	29	31	29	100	61	76	66
Kolumbien	30	21	21	22	52	36	34	34
Kuba	57	57	47	50	32	39	42	44
Mexiko	41	45	46	40	74	69	67	52
Vereinigte Staaten	368	257	274	295	813	621	620	729
Asien	1 831	2 621	2 892	2 934	2 393	3 900	4 137	3 559
Bangladesch	49	47	46	49	44	42	39	45
China	640	1 563	1 807	1 810	1 134	2 754	2 851	2 279
Indien ³⁾	429	318	375	397	458	367	491	490
Indonesien	179	241	234	246	105	138	150	158
Japan	61	41	31	30	144	86	74	74
Korea, Dem. Volksrepublik	36	40	40	40	45	62	64	65
Korea, Republik	47	32	31	31	97	73	78	70
Myanmar ⁴⁾	58	36	37	31	53	49	50	40
Pakistan ⁵⁾	47	42	43	42	71	70	74	63
Philippinen	61	61	63	60	44	76	80	71
Thailand	86	70	57	62	78	54	60	70
Vietnam	26	39	28	30	20	36	24	30
Welt	4 032	4 674	4 984	5 022	5 562	6 870	7 132	6 634

1) Angaben des Bundesverbandes deutscher Tabakpflanzer. Erntemenge: dachreif, trocken. Ab 1985 ohne Round Tip. — 2) Einschl. Bosnien-Herzegowina, Kroatien und Slowenien. — 3) Einschl. Angaben für Dschammu und Kaschmir sowie Sikkim. — 4) Ehem. Birma. — 5) Ohne Angaben für Dschammu und Kaschmir.

66 Gewinnung von Naturkautschuk*)

1 000 t

Land	1979 - 81	1984	1985	1986	1987	1988	1989	1990
Afrika	202	228	236	254	280	292	314	286
Côte d'Ivoire	21	35	39	47	55	61	60	74
Kamerun	17	18	18	20	26	33	36	38
Liberia	81	88	87	101	107	108	118	70
Nigeria	49	58	60	60	70	68	78	80
Zaire	21	21	23	17	17	17	18	20
Amerika	47	58	62	54	51	57	55	59
Brasilien	28	36	40	33	30	33	31	33
Guatemala	11	12	12	12	14	14	15	16
Asien	3 553	3 906	4 081	3 851	4 388	4 608	4 492	4 760
China	116	189	188	210	238	240	243	245
Indien ¹⁾	146	175	187	201	220	235	259	289
Indonesien	982	1 041	1 096	1 113	1 132	1 235	1 260	1 300
Kambodscha	7	13	16	24	25	31	28	29
Malaysia	1 537	1 531	1 469	1 150	1 579	1 662	1 419	1 420
Myanmar ²⁾	16	16	16	15	15	15	14	15
Philippinen	66	123	146	135	147	156	172	188
Sri Lanka	137	142	137	138	122	122	111	109
Thailand	502	629	773	811	851	862	936	1 100
Vietnam	44	47	53	54	60	50	50	65
Welt	3 807	4 195	4 384	4 163	4 725	4 962	4 865	5 108

*) Rohkautschuk; Milchsaff (Latex) von Hevea spp. in Trockengewicht. Quelle: FAO in Zusammenarbeit mit der „International Rubber Study Group“.

1) Einschl. Angaben für Dschammu und Kaschmir sowie Sikkim. — 2) Ehem. Birma.

Schwerpunktthemen

Landwirtschaft

67 Anbau und Ernte von Baumwolle

Land	Anbaufläche				Erntemenge ¹⁾			
	1979 - 81	1988	1989	1990	1979 - 81	1988	1989	1990
	1 000 ha				1 000 t			
Europa	4 016	4 498	4 474	4 221	3 406	3 776	3 600	3 555
Griechenland	136	252	278	282	115	234	255	234
Ehem. Sowjetunion	3 135	3 340	3 376	3 164	2 733	2 762	2 686	2 613
Spanien	59	137	68	82	58	120	92	87
Türkei	646	740	725	668	488	650	585	611
Afrika	3 599	3 933	3 715	3 895	1 160	1 390	1 360	1 317
Ägypten	507	426	427	426	504	322	296	330
Äthiopien	52	50	48	48	26	19	18	19
Angola	58	57	57	57	11	11	11	11
Benin	24	98	90	116	7	44	43	46
Burkina Faso	74	170	162	173	25	59	55	71
Côte d'Ivoire	119	180	213	201	54	114	128	108
Kamerun	62	110	95	100	32	69	43	47
Madagaskar	18	26	29	32	10	12	15	16
Mali	109	159	234	180	48	75	97	97
Marokko	11	18	15	16	6	10	10	10
Mosambik	131	95	95	95	17	29	27	28
Nigeria	482	340	318	398	31	27	35	27
Sambia	30	78	89	64	6	21	17	10
Senegal	31	39	24	36	11	15	12	10
Simbabwe	99	230	190	180	54	116	94	79
Sudan	407	332	295	320	116	136	142	125
Südafrika	115	205	208	190	54	69	54	56
Swasiland	21	24	24	24	10	11	11	11
Tansania	430	450	260	390	53	85	84	59
Togo	27	68	81	77	7	28	36	32
Tschad	160	199	185	200	30	53	58	55
Zaire	90	175	175	175	8	26	26	26
Zentralafrikanische Republik	76	73	70	71	9	11	11	8
Amerika	10 882	9 144	7 682	8 525	4 632	5 303	4 194	5 065
Argentinien	506	492	490	565	134	282	195	261
Brasilien	3 619	2 559	2 112	1 894	555	837	625	660
El Salvador	82	14	13	10	57	10	9	7
Guatemala	116	40	47	46	142	44	41	48
Kolumbien	179	187	200	250	94	97	105	122
Mexiko	362	298	189	205	352	312	162	168
Nicaragua	104	59	40	35	70	36	26	25
Paraguay	272	403	438	509	85	194	220	230
Peru	147	133	171	136	86	93	103	93
Venezuela	32	56	64	78	14	24	34	31
Vereinigte Staaten	5 381	4 835	3 861	4 738	3 004	3 355	2 655	3 399
Asien	15 852	16 253	16 155	16 898	5 070	7 567	7 615	8 215
Afghanistan	67	61	25	25	29	40	20	20
China	4 868	5 529	5 198	5 600	2 627	4 149	3 788	4 470
Indien ²⁾	7 985	7 297	7 600	7 800	1 280	1 486	1 940	1 802
Iran	182	192	210	250	82	121	117	144
Israel	62	48	35	31	83	63	46	45
Myanmar ³⁾	167	155	162	141	20	24	20	21
Pakistan ⁴⁾	2 135	2 619	2 599	2 710	730	1 426	1 456	1 485
Syrien	146	171	158	162	126	180	155	147
Thailand	138	70	63	71	57	35	29	32
Australien und Ozeanien	68	245	186	230	78	284	286	305
Australien	68	245	186	230	78	284	286	305
Welt	34 417	34 072	32 212	33 768	14 346	18 321	17 056	18 457

1) Rohbaumwolle, entkörnt. — 2) Einschl. Angaben für Dschammu und Kaschmir sowie Sikkim. — 3) Ehem. Birma. — 4) Ohne Angaben für Dschammu und Kaschmir.

Schwerpunkthemen
Landwirtschaft
68 Anbau und Ernte von Hanf*)

Land	Anbaufläche				Erntemenge ¹⁾			
	1979 – 81	1988	1989	1990	1979 – 81	1988	1989	1990
	1 000 ha				1 000 t			
Europa	208	152	118	123	102	80	80	78
Jugoslawien ²⁾	4	1	2	2	5	1	2	2
Rumänien	35	50	52	55	26	34	35	37
Ehem. Sowjetunion	140	88	53	58	32	24	24	25
Türkei	9	3	4	4	12	5	6	4
Ungarn	7	4	2	2	12	8	4	4
Asien	278	158	158	159	137	127	129	132
China	123	53	54	55	72	68	70	72
Indien ³⁾	132	81	81	81	52	45	46	46
Korea, Dem. Volksrepublik	8	15	15	15	3	9	9	10
Pakistan ⁴⁾	10	7	6	6	6	4	4	4
Welt	490	314	280	287	242	211	213	214

*) Für Indien und Pakistan beziehen sich die Angaben auf Sunhanf (*Crotalaria juncea*); bei den übrigen Ländern auf echten Hanf (*Cannabis sativa*).

1) Gespinnstfasern (einschl. Werg). – 2) Einschl. Bosnien-Herzegowina, Kroatien und Slowenien. – 3) Einschl. Angaben für Dschammu und Kaschmir sowie Sikkim. – 4) Ohne Angaben für Dschammu und Kaschmir.

69 Anbau und Ernte von Flachs*)

Land	Anbaufläche				Erntemenge ¹⁾			
	1979 – 81	1988	1989	1990	1979 – 81	1988	1989	1990
	1 000 ha				1 000 t			
Europäische Länder								
Belgien-Luxemburg	7	11	12	11	10	14	15	16
Frankreich	44	56	58	60	62	91	74	77
Niederlande	4	4	5	6	6	32	31	40
Polen	81	31	34	30	49	18	19	16
Rumänien	70	83	84	85	23	36	38	39
Ehem. Sowjetunion	1 037	931	871	782	287	323	345	360
Tschechoslowakei	30	24	26	25	19	19	25	22
Außereuropäische Länder								
Ägypten	26	17	17	17	24	15	16	16
China	111	145	149	141	135	370	244	236
Welt	1 436	1 318	1 270	1 171	626	925	814	830

1) Gespinnstfasern (einschl. Werg).

70 Anbau und Ernte von Jute und ähnlichen Faserpflanzen*)

Land	Anbaufläche				Erntemenge			
	1979 – 81	1988	1989	1990	1979 – 81	1988	1989	1990
	1 000 ha				1 000 t			
Europa	18	21	22	22	48	47	47	49
Ehem. Sowjetunion	18	21	22	22	48	47	47	49
Afrika	23	23	23	23	20	19	19	19
Ägypten	4	2	2	2	10	5	5	5
Amerika	104	78	68	47	111	87	70	46
Brasilien	79	61	39	24	85	69	40	22
Chile	8	10	10	10	8	10	10	10
Kuba	14	4	16	10	14	4	16	10
Asien	2 594	1 955	2 344	2 385	3 440	3 147	3 276	3 512
Bangladesch	663	518	550	548	949	888	811	849
China	327	277	286	311	575	540	660	734
Indien ¹⁾	1 222	920	1 270	1 287	1 469	1 415	1 503	1 620
Indonesien	12	31	32	35	15	26	27	30
Kambodscha	2	3	3	3	3	8	8	9
Myanmar ²⁾	93	37	43	32	97	42	47	34
Nepal	52	14	14	14	64	16	18	19
Thailand	203	136	128	136	234	173	163	181
Vietnam	16	17	16	16	30	37	36	35
Welt	2 739	2 077	2 457	2 477	3 620	3 300	3 412	3 626

*) Neben *Corchorus capsularis* und *C. olitorius* hauptsächlich *Hibiscus* spp. und *Urena lobata*.

1) Einschl. Angaben für Dschammu und Kaschmir sowie Sikkim. – 2) Ehem. Birma.

Schwerpunkthemen

Landwirtschaft

Viehbestand

71 Rindvieh

1 000

Land	1978/79 – 1980/81	1988/89	1989/90	Land	1978/79 – 1980/81	1988/89	1989/90
	Oktober bis September				Oktober bis September		
Europa	263 614	256 657	254 051	Amerika	412 749	419 537	423 951
Bundesrepublik Deutschland	15 042	14 659	14 563	Argentinien	55 620	50 782	50 582
Ehem. DDR und Berlin (Ost)	5 630	5 710	5 724	Bolivien	4 570	5 476	5 950
Albanien	606	700	700	Brasilien	116 845	136 814	140 000
Belgien-Luxemburg	3 104	3 174	3 069	Chile	3 650	3 336	3 250
Bulgarien	1 782	1 613	1 575	Costa Rica	2 183	1 735	1 762
Dänemark 1)	2 970	2 232	2 190	Dominikanische Republik	1 918	2 245	2 240
Finnland	1 747	1 379	1 363	Ecuador	2 987	4 176	4 361
Frankreich	23 825	21 780	21 200	El Salvador	1 234	1 176	1 193
Griechenland	929	731	715	Guatemala	1 886	2 023	1 800
Großbritannien und Nordirland	13 321	11 902	11 933	Haiti	1 000	1 550	1 605
Irland	6 043	5 637	5 899	Honduras	1 980		3 514
Italien	8 697	8 737	8 746	Kanada	13 328	12 199	12 287
Jugoslawien 2)	5 467	4 759	4 705	Kolumbien	24 110	24 598	24 550
Niederlande	5 071	4 606	4 731	Kuba	5 166	4 927	4 920
Norwegen	989	949	953	Mexiko	27 706	30 900	28 200
Österreich	2 553	2 541	2 562	Nicaragua	2 373	1 650	1 680
Polen	12 494	10 733	10 049	Panama	1 425	1 417	1 502
Portugal	1 332	1 359	1 343	Paraguay	5 966	8 074	8 254
Rumänien	6 275	6 416	6 291	Peru	3 958	4 003	4 053
Schweden	1 928	1 688	1 678	Puerto Rico	497	592	600
Schweiz	2 008	1 850	1 848	Uruguay	10 965	9 447	8 723
Ehem. Sowjetunion	114 748	119 600	118 400	Venezuela	10 527	13 076	13 819
Spanien	4 608	5 188	5 331	Vereinigte Staaten	112 152	98 065	98 182
Tschechoslowakei	4 935	5 075	5 129				
Türkei	15 467	11 800	11 600				
Ungarn	1 936	1 690	1 598				
Afrika	172 214	184 110	187 771	Asien	338 170	376 948	382 220
Ägypten	2 055	3 389	3 500	Afghanistan	3 723	1 600	1 650
Äthiopien	26 000	28 900	30 000	Bangladesch	25 053	23 157	23 359
Algerien	1 356	1 410	1 427	China	52 567	74 801	76 965
Angola	3 117	3 100	3 100	Indien 3)	186 500	195 500	197 300
Benin	810	932	951	Indonesien	6 505	10 290	10 300
Botsuana	2 906	2 543	2 616	Irak	1 650	1 650	1 675
Burkina Faso	2 760	2 850	2 900	Iran	7 800	8 000	8 000
Côte d'Ivoire	664	1 028	1 046	Japan	4 261	4 682	4 760
Ghana	804	1 136	1 250	Jemen	973	1 179	1 210
Guinea	1 753	1 800	1 800	Kambodscha	831	2 000	2 100
Kamerun	3 521	4 582	4 697	Korea, Dem. Volksrepublik	945	1 280	1 300
Kenia	10 418	13 457	13 793	Korea, Republik	1 728	2 039	2 051
Lesotho	582	530	530	Laos	437	817	842
Madagaskar	10 147	10 243	10 254	Malaysia	539	650	652
Malawi	817	1 000	1 100	Mongolei	2 452	2 541	2 580
Mali	5 670	4 880	5 000	Myanmar 4)	8 565	9 111	9 150
Marokko	3 362	3 324	3 400	Nepal	6 893	6 285	6 281
Mauretanien	1 262	1 260	1 263	Pakistan 5)	15 268	17 363	17 573
Mosambik	1 400	1 370	1 370	Philippinen	1 885	1 682	1 629
Namibia	2 300	2 060	2 072	Sri Lanka	1 662	1 820	1 839
Niger	3 343	3 600	3 609	Syrien	778	756	800
Nigeria	12 267	12 000	12 200	Thailand	4 228	5 285	5 669
Ruanda	625	630	630	Vietnam	1 646	3 126	3 199
Sambia	2 238	2 770	2 861				
Senegal	2 424	2 673	2 740				
Simbabwe	5 378	6 453	6 711				
Somalia	3 883	5 000	5 100				
Sudan	18 376	20 500	21 000				
Südafrika	13 647	11 850	11 900	Australien und Ozeanien	34 790	30 834	31 264
Swasiland	658	660	662	Australien	26 161	22 434	22 602
Tansania	12 616	12 956	13 047	Neuseeland	8 063	7 828	8 073
Tschad	4 360	4 197	4 173				
Tunesien	583	550	570				
Uganda	5 063	4 184	4 200				
Zaire	1 159	1 500	1 550				
Zentralafrikanische Republik	1 662	2 495	2 495	Welt	1 221 536	1 268 086	1 279 256

1) Ohne die Faröer und Grönland. — 2) Einschl. Bosnien-Herzegowina, Kroatien und Slowenien. — 3) Einschl. Angaben für Dschammu und Kaschmir sowie Sikkim. — 4) Ehem. Birma. — 5) Ohne Angaben für Dschammu und Kaschmir.

Schwerpunktt Themen

Landwirtschaft
Viehbestand
72 Milchkühe

1 000

Land	1978/79 – 1980/81	1988/89	1989/90	Land	1978/79 – 1980/81	1988/89	1989/90
Oktober bis September				Oktober bis September			
Europa	99 507	92 381	92 044	Amerika	46 149	47 695	48 254
Bundesrepublik Deutschland	5 474	4 928	4 900	Argentinien	3 046	2 600	2 540
Ehem. DDR und Berlin (Ost)	2 119	1 989	2 001	Brasilien	15 968	18 000	18 500
Albanien	223	248	248	Chile	711	680	720
Belgien-Luxemburg	1 043	935	910	Costa Rica	298	310	315
Bulgarien	699	648	613	Dominikanische Republik	245	225	225
Dänemark	1 042	763	755	Ecuador	640	850	853
Finnland	708	509	505	El Salvador	289	236	245
Frankreich	10 146	9 220	9 200	Guatemala	351	205	205
Griechenland	357	350	342	Honduras	416	345	350
Großbritannien und Nordirland	3 348	2 975	2 932	Kanada	1 778	1 449	1 429
Irland	1 488	1 387	1 400	Kolumbien	2 267	3 400	3 400
Italien	3 032	2 973	2 926	Kuba	664	589	570
Jugoslawien ¹⁾	2 684	2 501	2 505	Mexiko	5 420	5 227	5 520
Niederlande	2 354	1 888	1 850	Nicaragua	283	250	250
Norwegen	376	340	334	Panama	95	110	112
Österreich	979	950	945	Paraguay	86	105	108
Polen	5 847	4 885	5 000	Peru	614	654	620
Portugal	354	414	389	Uruguay	569	630	630
Rumänien	2 080	2 030	1 990	Venezuela	1 166	1 259	1 170
Schweden	657	569	567	Vereinigte Staaten	10 810	10 127	10 040
Schweiz	871	794	785				
Ehem. Sowjetunion	43 238	41 800	41 700				
Spanien	1 838	1 880	1 834	Asien	41 757	49 233	50 011
Tschechoslowakei	1 857	1 775	1 759	Afghanistan	1 123	780	790
Türkei	5 952	5 000	5 000	Bangladesch	3 776	3 575	3 600
Ungarn	687	568	589	Bhutan	102	111	111
				China	616	2 566	2 645
Afrika	21 969	28 570	29 047	Indien ²⁾	25 333	29 000	29 500
Ägypten	962	1 400	1 440	Indonesien	103	290	300
Äthiopien	2 745	2 900	3 000	Irak	387	400	335
Algerien	527	574	574	Iran	2 185	2 240	2 333
Angola	292	295	295	Israel	103	111	108
Benin	101	118	120	Japan	1 442	1 580	1 570
Botsuana	257	295	300	Jemen	337	387	389
Burkina Faso	463	463	467	Kambodscha	82	100	100
Côte d'Ivoire	106	165	168	Korea, Republik	93	276	298
Ghana	120	171	188	Mongolei	590	759	800
Guinea	219	225	225	Myanmar ³⁾	1 157	2 005	2 010
Kenia	2 083	5 100	5 200	Nepal	585	689	689
Mali	567	488	500	Pakistan ⁴⁾	2 534	2 847	2 882
Marokko	1 192	1 601	1 642	Saudi-Arabien	150	130	130
Mauretanien	242	274	278	Sri Lanka	406	669	699
Mosambik	370	395	400	Syrien	372	335	338
Namibia	165	170	171				
Niger	487	534	537	Australien und Ozeanien	3 914	3 944	3 941
Nigeria	1 227	1 200	1 200	Australien	1 870	1 663	1 631
Ruanda	119	140	150	Neuseeland	1 992	2 228	2 257
Sambia	197	280	286				
Senegal	243	267	274	Welt	213 296	221 824	223 296
Simbabwe	106	145	147				
Somalia	777	1 000	1 020				
Sudan	2 705	3 900	3 950				
Südafrika	909	920	920				
Swasiland	144	154	155				
Tansania	2 324	2 856	2 870				
Tschad	436	420	417				
Tunesien	203	260	267				
Uganda	1 012	1 130	1 134				

1) Einschl. Bosnien-Herzegowina, Kroatien und Slowenien. – 2) Einschl. Angaben für Dschammu und Kaschmir sowie Sikkim. – 3) Ehem. Birma. – 4) Ohne Angaben für Dschammu und Kaschmir.

Schwerpunktt Themen

Landwirtschaft

Viehbestand

73 Schweine

1 000

Land	1978/79 – 1980/81	1988/89	1989/90	Land	1978/79 – 1980/81	1988/89	1989/90
	Oktober bis September				Oktober bis September		
Europa	247 152	263 996	261 088	Amerika	149 001	143 714	144 444
Bundesrepublik Deutschland	22 523	22 589	22 165	Argentinien	3 751	4 200	4 400
Ehem. DDR und Berlin (Ost)	12 245	12 464	12 013	Bolivien	1 553	2 127	2 220
Albanien	174	182	183	Brasilien	34 102	31 700	33 200
Belgien-Luxemburg	5 083	6 233	6 350	Chile	1 068	1 400	1 450
Bulgarien	3 803	4 119	4 352	Costa Rica	223	223	224
Dänemark	9 699	9 120	9 300	Dominikanische Republik	298	429	431
Finnland	1 430	1 327	1 348	Ecuador	3 417	4 160	4 180
Frankreich	11 472	12 410	12 200	El Salvador	455	450	450
Griechenland	944	1 226	1 160	Guatemala	737	800	800
Großbritannien und Nordirland	7 856	7 626	7 383	Guyana	135	185	185
Irland	1 122	961	995	Haiti	1 533	950	950
Italien	8 885	9 359	9 254	Honduras	418	728	734
Jugoslawien 1)	7 705	7 396	7 231	Jamaika	210	240	240
Niederlande	10 058	13 820	13 634	Kanada	9 709	10 763	10 532
Norwegen	675	697	708	Kolumbien	2 013	2 600	2 640
Österreich	3 906	3 874	3 773	Kuba	1 417	1 850	1 850
Polen	20 343	18 835	19 464	Mexiko	16 895	16 157	17 300
Portugal	3 367	2 331	2 490	Nicaragua	625	680	690
Rumanien	10 926	14 351	11 671	Panama	205	202	240
Schweden	2 711	2 264	2 175	Paraguay	1 090	2 305	2 444
Schweiz	2 113	1 869	1 857	Peru	2 083	2 289	2 351
Ehem. Sowjetunion	73 588	78 100	78 900	Puerto Rico	225	199	206
Spanien	10 392	16 715	16 910	Uruguay	327	215	215
Tschechoslowakei	7 694	7 384	7 498	Venezuela	2 156	3 053	2 326
Ungarn	8 232	8 327	7 660	Vereinigte Staaten	64 045	55 469	53 852
Zypern	162	284	281				
				Asien	368 525	419 542	432 307
				China	313 660	349 172	360 594
				Hongkong	520	350	350
				Indien 2)	9 433	10 300	10 400
				Indonesien	3 234	6 590	6 600
				Israel	96	130	115
				Japan	9 851	11 866	11 816
				Kambodscha	205	1 550	1 585
				Korea, Dem. Volksrepublik	2 100	3 145	3 200
				Korea, Republik	2 115	4 852	4 801
				Laos	1 117	1 350	1 372
				Malaysia	1 869	2 350	2 380
				Mongolei	32	171	180
				Myanmar 3)	2 263	2 451	2 600
				Nepal	375	548	574
				Philippinen	7 712	7 809	7 990
				Singapur	1 017	350	380
				Thailand	3 344	4 679	4 900
				Vietnam	9 396	11 643	12 221
				Australien und Ozeanien	4 615	5 342	5 339
				Australien	2 416	2 671	2 610
				Neuseeland	433	411	410
				Papua-Neuguinea	1 363	1 789	1 840
				Welt	779 314	845 804	856 762
Afrika	10 021	13 211	13 585				
Angola	400	485	493				
Benin	455	680	714				
Burkina Faso	198	496	496				
Côte d'Ivoire	315	351	360				
Gabun	126	159	160				
Ghana	379	559	614				
Guinea-Bissau	256	290	290				
Kamerun	1 139	1 299	1 364				
Liberia	103	140	140				
Madagaskar	1 090	1 400	1 431				
Malawi	192	260	270				
Mosambik	120	165	170				
Nigeria	1 000	1 100	1 100				
Sambia	217	200	200				
Senegal	176	490	500				
Simbabwe	155	237	244				
Südafrika	1 339	1 470	1 480				
Tansania	160	280	281				
Togo	231	233	500				
Uganda	242	460	470				
Zaire	685	810	820				
Zentralafrikanische Republik	243	397	413				

1) Einschl. Bosnien-Herzegowina, Kroatien und Slowenien. – 2) Einschl. Angaben für Dschammu und Kaschmir sowie Sikkim. – 3) Ehem. Birma.

Schwerpunktt Themen

Landwirtschaft

Viehbestand

74 Schafe

1 000

Land	1978/79 – 1980/81	1988/89	1989/90	Land	1978/79 – 1980/81	1988/89	1989/90
	Oktober bis September				Oktober bis September		
Europa	311 691	323 716	321 040	Amerika	126 288	131 386	131 854
Bundesrepublik Deutschland	1 153	1 464	1 533	Argentinien	31 473	29 345	28 571
Ehem. DDR und Berlin (Ost)	1 994	2 634	2 603	Bolivien	9 050	12 300	12 500
Albanien	1 232	1 598	1 630	Brasilien	18 414	20 500	21 000
Bulgarien	10 358	8 609	8 130	Chile	6 059	6 600	6 650
Frankreich	11 452	11 943	11 900	Ecuador	2 310	1 329	1 350
Griechenland	8 040	10 376	10 353	Falkland-Inseln	658	745	705
Großbritannien und Nordirland	21 643	29 045	29 521	Guatemala	615	660	670
Irland	2 374	4 991	5 782	Kanada	729	729	759
Island	838	700	700	Kolumbien	2 399	2 650	2 690
Italien	9 120	11 623	11 569	Mexiko	6 484	5 863	5 500
Jugoslawien ¹⁾	7 359	7 564	7 596	Peru	14 565	12 903	12 827
Niederlande	856	1 405	1 702	Uruguay	19 219	24 872	25 220
Norwegen	2 033	2 183	2 211	Venezuela	333	523	525
Polen	4 105	4 409	4 158	Vereinigte Staaten	12 670	10 858	11 364
Portugal	4 440	5 354	5 380	Asien	270 308	298 545	306 390
Rumänien	15 766	16 210	15 435	Afghanistan	18 667	12 500	13 500
Ehem. Sowjetunion	142 591	139 500	137 000	Bangladesch	1 064	1 150	1 160
Spanien	14 721	24 252	27 400	China	101 864	110 571	113 508
Tschechoslowakei	883	1 047	1 051	Indien ²⁾	44 987	53 486	54 588
Türkei	46 199	34 850	31 500	Indonesien	4 124	5 530	5 700
Ungarn	2 960	2 215	2 069	Irak	10 399	9 500	9 600
Afrika	181 921	201 085	205 094	Iran	33 833	34 000	34 000
Ägypten	1 691	4 026	4 150	Jemen	3 002	3 681	3 755
Äthiopien	23 250	24 000	22 960	Jordanien ³⁾	950	1 225	1 260
Algerien	13 111	12 500	13 350	Mongolei	14 261	13 451	14 300
Benin	972	890	921	Nepal	730	910	892
Burkina Faso	1 855	3 050	3 150	Pakistan ⁴⁾	22 580	28 345	29 239
Côte d'Ivoire	1 020	1 102	1 133	Saudi-Arabien	2 888	7 698	7 915
Ghana	1 942	2 212	2 433	Syrien	9 311	13 903	14 395
Guinea	436	506	510	Australien und Ozeanien	202 272	222 178	226 122
Kamerun	2 167	3 170	3 500	Australien	134 871	161 603	167 781
Kenia	5 100	6 325	6 516	Neuseeland	67 393	60 569	58 334
Lesotho	1 183	1 450	1 475	Welt	1 092 480	1 176 909	1 190 499
Libyen	5 046	5 800	5 850				
Madagaskar	695	700	737				
Mali	6 247	5 650	5 850				
Marokko	15 228	17 500	17 500				
Mauretanien	5 098	4 200	4 200				
Namibia	5 433	6 500	6 680				
Niger	2 979	3 500	3 539				
Nigeria	9 000	9 000	9 000				
Senegal	1 966	3 886	3 920				
Simbabwe	481	610	721				
Somalia	11 500	13 800	13 800				
Sudan	17 628	20 000	20 300				
Südafrika	31 625	30 935	32 605				
Tansania	3 754	5 000	5 200				
Togo	592	1 147	1 200				
Tschad	2 620	1 870	1 900				
Tunesien	4 651	5 487	5 600				
Uganda	1 152	1 780	1 800				
Zaire	726	890	913				

1) Einschl. Bosnien-Herzegowina, Kroatien und Slowenien. – 2) Einschl. Angaben für Dschammu und Kaschmir sowie Sikkim. – 3) Ohne Angaben für Westjordanland. – 4) Ohne Angaben für Dschammu und Kaschmir.

Schwerpunktt Themen

Landwirtschaft

Viehbestand

75 Ziegen

1 000

Land	1978/79 – 1980/81	1988/89	1989/90	Land	1978/79 – 1980/81	1988/89	1989/90
	Oktober bis September				Oktober bis September		
Europa	36 278	35 699	35 236	Amerika	32 166	37 658	37 229
Bundesrepublik Deutschland ¹⁾	36	52	58	Argentinien	3 000	3 200	3 300
Ehem. DDR und Berlin (Ost)	26	19	19	Bolivien	2 333	2 400	2 400
Albanien	780	1 151	1 150	Brasilien	8 420	11 800	12 300
Bulgarien	425	436	433	Chile	600	600	600
Frankreich	1 065	1 215	1 220	Dominikanische Republik	426	543	553
Griechenland	4 600	5 970	5 904	Ecuador	257	298	300
Italien	989	1 214	1 246	Haiti	997	1 250	1 274
Portugal	747	745	746	Jamaika	380	440	440
Rumänien	378	1 078	1 100	Kolumbien	645	980	990
Ehem. Sowjetunion	5 747	6 500	6 480	Kuba	99	110	110
Spanien	2 120	3 640	3 200	Mexiko	9 648	10 241	9 086
Türkei	18 755	13 100	13 100	Paraguay	116	146	148
Zypern	225	205	208	Peru	1 983	1 682	1 709
				Venezuela	1 346	1 530	1 530
				Vereinigte Staaten	1 380	1 850	1 900
Afrika	147 176	170 995	173 944	Asien	243 789	296 481	308 665
Ägypten	1 576	4 137	4 200	Afghanistan	2 878	2 100	2 150
Äthiopien	17 177	18 000	17 200	Bangladesch	9 309	10 900	11 200
Algerien	2 763	3 600	3 699	China	78 456	91 152	98 313
Angola	935	980	985	Indien ²⁾	82 000	107 000	110 000
Benin	930	994	1 028	Indonesien	7 813	10 720	10 800
Botsuana	625	1 897	2 093	Irak	2 272	1 600	1 650
Burkina Faso	2 790	5 350	5 700	Iran	13 500	13 500	13 500
Burundi	665	829	848	Israel	138	125	125
Côte d'Ivoire	883	865	889	Jemen	2 855	3 125	3 160
Dschibuti	507	501	502	Jordanien ³⁾	518	500	500
Gambia	162	195	200	Korea, Dem. Volksrepublik	238	290	295
Ghana	1 934	2 363	2 600	Korea, Republik	223	139	158
Guinea	405	460	460	Libanon	413	406	410
Guinea-Bissau	182	210	210	Malaysia	353	300	310
Kamerun	2 256	3 213	3 520	Mongolei	4 662	4 474	4 500
Kenia	7 761	7 500	8 000	Myanmar ⁴⁾	655	1 033	1 050
Kongo	152	268	270	Nepal	4 650	5 302	5 324
Lesotho	827	1 040	1 065	Oman	240	715	720
Liberia	200	235	235	Pakistan ⁵⁾	26 200	34 194	35 412
Libyen	1 400	970	975	Philippinen	1 587	2 212	2 193
Madagaskar	1 457	1 200	1 256	Saudi-Arabien	2 270	3 700	3 825
Malawi	674	900	1 000	Sri Lanka	489	518	522
Mali	6 428	5 650	5 850	Syrien	1 028	1 053	1 078
Marokko	5 773	5 960	6 071	Vereinigte Arabische Emirate	340	575	580
Mauretanien	2 577	3 300	3 320	Vietnam	191	411	413
Mosambik	335	380	385				
Namibia	2 117	2 550	2 608	Australien und Ozeanien	349	2 068	1 956
Niger	7 010	7 570	7 617	Australien	176	684	685
Nigeria	22 000	22 000	22 000	Neuseeland	57	1 222	1 108
Ruanda	884	1 100	1 119				
Sambia	290	519	565	Welt	459 759	542 902	557 030
Senegal	982	1 200	1 200				
Sierra Leone	144	180	180				
Simbabwe	1 191	2 500	2 700				
Somalia	16 267	21 000	21 100				
Sudan	12 755	14 500	14 800				
Südafrika	5 744	5 860	5 862				
Swasiland	299	325	325				
Tansania	5 714	8 261	8 526				
Togo	556	1 528	1 600				
Tschad	2 620	2 753	2 800				
Tunesien	822	1 000	1 144				
Uganda	2 275	2 280	2 300				
Zaire	2 680	3 050	3 060				
Zentralafrikanische Republik	956	1 200	1 250				

1) Die Angaben sind Schätzungen der FAO, Rom. Der Bestand an Ziegen wird nicht mehr gezählt. – 2) Einschl. Angaben für Dschammu und Kaschmir sowie Sikkim. – 3) Ohne Angaben für Westjordanland. – 4) Ehem. Birma. – 5) Ohne Angaben für Dschammu und Kaschmir.

Schwerpunktthemen

Landwirtschaft

Viehbestand

76 Hühner*)

Mill.

Land	1978/79 – 1980/81	1988/89	1989/90	Land	1978/79 – 1980/81	1988/89	1989/90
	Oktober bis September				Oktober bis September		
Europa	2 207	2 508	2 532	Amerika	2 110	2 709	2 878
Bundesrepublik Deutschland 1)	86	72	72	Argentinien	38	43	43
Ehem. DDR und Berlin (Ost) 2)	51	49	49	Bolivien	7	14	16
Belgien – Luxemburg	29	35	35	Brasilien	426	530	590
Bulgarien	39	41	40	Chile	18	27	29
Dänemark	15	17	16	Dominikanische Republik	12	25	26
Frankreich	177	202	200	Ecuador	33	49	55
Griechenland	30	27	27	Guatemala	14	10	10
Großbritannien und Nordirland	116	118	119	Guyana	13	15	15
Italien	138	137	138	Haiti	5	14	15
Jugoslawien 3)	59	75	74	Kanada	96	108	110
Niederlande	81	100	100	Kolumbien	30	40	42
Österreich	15	14	14	Kuba	24	28	28
Polen	77	60	63	Mexiko	177	238	234
Portugal	17	18	19	Paraguay	12	17	18
Rumänien	89	128	114	Peru	37	54	59
Schweden	13	11	11	Puerto Rico	7	10	11
Sowjetunion	927	1 160	1 200	Venezuela	41	53	52
Spanien	51	51	51	Vereinigte Staaten	1 068	1 370	1 460
Tschechoslowakei	46	47	47				
Türkei	55	58	59	Asien	2 144	4 235	4 386
Ungarn	62	57	53	Bangladesch	59	85	89
				China	860	1 928	1 984
Afrika	599	837	861	Indien 4)	160	300	310
Ägypten	28	34	34	Indonesien	168	460	480
Äthiopien	52	57	58	Irak	23	77	80
Algerien	18	23	24	Iran	71	115	120
Benin	11	24	25	Israel	25	23	23
Burkina Faso	11	22	22	Japan	284	334	334
Côte d'Ivoire	17	25	26	Jemen	6	27	28
Guinea	7	13	13	Jordanien 5)	28	60	61
Kamerun	8	16	18	Korea, Dem. Volksrepublik	18	20	21
Kenia	17	24	25	Korea, Republik	41	58	62
Libyen	6	37	38	Kuwait	9	30	21
Madagaskar	18	18	22	Libanon	8	12	12
Mali	12	22	22	Malaysia	51	142	145
Marokko	24	38	39	Myanmar 6)	23	24	27
Mosambik	17	22	22	Nepal	6	7	7
Niger	10	17	18	Pakistan 7)	54	165	184
Nigeria	120	160	165	Philippinen	53	66	70
Sambia	18	15	16	Saudi-Arabien	19	70	72
Senegal	8	14	14	Syrien	15	13	12
Simbabwe	9	10	10	Thailand	60	89	108
Sudan	27	32	32	Vietnam	55	72	78
Südafrika	30	38	39				
Tansania	18	31	32	Australien und Ozeanien	58	71	84
Tunesien	24	36	34	Australien	46	54	66
Uganda	13	17	18				
Zaire	15	20	20	Welt	7 116	10 360	10 740

*) Bei einigen Ländern ist nicht der gesamte Bestand an Hühnern erfasst, bei anderen beziehen sich die Angaben auf den gesamten Geflügelbestand.

1) Ohne Angaben für Trut-, Perl- und Zwerghühner. – 2) Geflügel insgesamt. – 3) Einschl. Bosnien-Herzegowina, Kroatien und Slowenien. – 4) Einschl. Angaben für Dschammu und Kaschmir sowie Sikkim. – 5) Ohne Angaben für Westjordanland. – 6) Ehem. Birma. – 7) Ohne Angaben für Dschammu und Kaschmir.

Schwerpunkthemen

Landwirtschaft

Viehbestand

77 Pferde

1 000

Land	1978/79 – 1980/81	1988/89	1989/90	Land	1978/79 – 1980/81	1988/89	1989/90
	Oktober bis September				Oktober bis September		
Europa	11 822	10 813	10 739	Brasilien	5 070	6 000	6 100
Bundesrepublik Deutschland	380	375	390	Chile	450	500	520
Ehem. DDR und Berlin (Ost)	67	102	107	Costa Rica	113	114	114
Bulgarien	121	122	119	Dominikanische Republik	204	310	315
Frankreich	352	269	265	Ecuador	314	460	440
Griechenland	115	60	60	El Salvador	88	93	93
Großbritannien und Nordirland	147	168	169	Guatemala	100	112	113
Irland	69	53	53	Haiti	411	432	435
Island	51	56	57	Honduras	165	170	170
Italien	271	250	250	Kanada	363	415	415
Jugoslawien 1)	630	340	314	Kolumbien	1 683	1 974	1 975
Niederlande	66	64	65	Kuba	810	630	629
Polen	1 787	973	941	Mexiko	6 195	6 170	6 170
Rumänien	564	702	663	Nicaragua	275	250	250
Schweden	55	58	58	Panama	165	171	171
Ehem. Sowjetunion	5 623	5 904	5 920	Paraguay	316	334	335
Spanien	243	241	241	Peru	650	660	660
Türkei	804	620	620	Uruguay	493	470	480
Ungarn	127	76	75	Venezuela	478	495	495
				Vereinigte Staaten	5 053	5 206	5 215
Afrika	3 728	4 872	4 987	Asien	16 716	16 344	16 238
Äthiopien	1 602	2 600	2 650	Afghanistan	403	400	400
Algerien	173	190	195	China	11 144	10 691	10 294
Burkina Faso	70	70	70	Indien 2)	900	955	960
Lesotho	102	120	122	Indonesien	616	725	740
Mali	144	58	62	Irak	54	58	60
Marokko	278	200	200	Iran	274	270	270
Niger	253	298	302	Mongolei	2 047	2 103	2 200
Nigeria	250	250	250	Myanmar 3)	112	119	120
Senegal	222	380	400	Pakistan 4)	473	457	460
Südafrika	225	230	230	Philippinen	302	300	300
Tschad	166	175	200	Vietnam	123	133	143
Tunesien	51	55	55				
Amerika	26 793	28 230	28 458	Australien und Ozeanien	632	497	498
Argentinien	3 024	2 900	3 000	Australien	486	317	315
Bolivien	330	320	320	Neuseeland	71	98	99
				Welt	59 692	60 756	60 920

1) Einschl. Bosnien-Herzegowina, Kroatien und Slowenien. — 2) Einschl. Angaben für Dschammu und Kaschmir sowie Sikkim. — 3) Ehem. Birma. — 4) Ohne Angaben für Dschammu und Kaschmir.

78 Milcherzeugung*)

1 000 t

Land	Kuhmilch			Büffelmilch			Schafsmilch			Ziegenmilch		
	1979 – 1981	1989	1990	1979 – 1981	1989	1990	1979 – 1981	1989	1990	1979 – 1981	1989	1990
Europa	264 300	281 834	280 274	380	316	331	4 643	4 691	4 586	2 522	2 665	2 639
Bundesrepublik Deutschland	24 514	24 243	23 725
Ehem. DDR und Berlin (Ost)	8 240 a)	8 504 b)	9 100 b)
Albanien	296	316	316	.	.	.	41	45	45	33	40	40
Belgien-Luxemburg	4 042	3 917	3 810
Bulgarien	1 843	2 135	2 112	29	17	20	306	286	274	60	73	71
Dänemark	5 126	4 747	4 730
Finnland	3 236	2 753	2 730
Frankreich	26 720	25 984	26 000	.	.	.	1 040	1 075	1 080	464	468	460
Griechenland	666	680	670	.	.	.	585	648	650	425	486	460
Großbritannien u. Nordirland	15 917	14 903	15 284
Irland	4 869	5 382	5 605
Island	121	112	110
Italien 1)	10 546	10 576	10 376	66	98	110	606	622	628	118	125	126
Jugoslawien 2)	4 370	4 465	4 500	.	.	.	142	148	148	.	.	.
Niederlande	11 832	11 354	11 180
Norwegen	1 926	1 911	1 912	26	27	28
Österreich 1)	3 434	3 351	3 360	14	10	10
Polen	16 250	16 404	16 170
Portugal	750	1 388	1 544	.	.	.	84	89	85	37	43	42
Rumänien	4 038	3 439	4 400	.	.	.	347	341	360	.	.	.
Schweden	3 452	3 356	3 523
Schweiz	3 653	3 892	3 772	24	19	20
Ehem. Sowjetunion	90 557	108 124	106 275	.	.	.	73	72	75	303	340	345
Spanien	5 984	5 801	6 100	.	.	.	211	284	270	302	427	430
Tschechoslowakei 1)	5 830	7 101	6 931	.	.	.	35	42	44	22	19	19
Türkei	3 449	3 000	3 000	284	200	200	1 142	1 004	893	623	524	524
Ungarn	2 559	2 862	2 897	.	.	.	5	6	6	4	3	3

*) Einschl. verfütterte, aber ohne von Jungtieren gesäugte Milch.

1) Die Angaben schließen von Jungtieren gesäugte Milch mit ein. — 2) Einschl. Bosnien-Herzegowina, Kroatien und Slowenien.

a) Zu 3,5 % Fettgehalt gerechnet. — b) Zu 4,0 % Fettgehalt gerechnet.

Schwerpunktthemen
Landwirtschaft
78 Milcherzeugung *)
1 000 t

Land	Kuhmilch			Büffelmilch			Schafsmilch			Ziegenmilch		
	1979 - 1981	1989	1990	1979 - 1981	1989	1990	1979 - 1981	1989	1990	1979 - 1981	1989	1990
Afrika	10 610	13 969	14 149	1 248	1 250	1 300	1 201	1 353	1 376	1 718	1 934	1 958
Ägypten	648	950	970	1 248	1 250	1 300	9	7	7	8	16	16
Äthiopien	590	624	645	.	.	.	58	60	57	94	95	92
Algerien	514	595	595	.	.	.	158	204	210	134	170	174
Angola	146	148	148
Botswana	90	103	105	3	3	3
Kenia	938	2 295	2 340	.	.	.	21	28	28	74	84	89
Marokko	753	966	884	.	.	.	20	26	27	27	38	40
Niger	97	107	107	.	.	.	12	13	13	122	131	132
Nigeria	354	354	354
Simbabwe	152	247	248
Somalia	319	508	520	.	.	.	276	370	370	521	672	675
Sudan	1 352	1 950	1 980	.	.	.	485	450	465	470	426	430
Südafrika	2 553	2 641	2 725
Tansania	372	457	459	55	63	63
Tschad	118	113	113	.	.	.	10	9	9	16	14	14
Tunesien	216	365	386	.	.	.	13	15	15	13	10	10
Uganda	354	395	397
Amerika	100 458	112 990	115 548	.	.	.	35	35	35	452	556	563
Argentinien	5 311	6 725	6 500
Bolivien	71	109	113	.	.	.	28	31	31	14	11	11
Brasilien	11 378	13 815	14 228	89	123	129
Chile	1 078	1 230	1 420	10	10	10
Costa Rica	318	420	430
Dominikanische Republik	427	290	290
Ecuador	924	1 443	1 450	.	.	.	7	4	4	2	2	2
El Salvador	268	259	270
Guatemala	263	150	150
Honduras	271	300	305
Kanada	7 830	7 980	7 900
Kolumbien	2 187	3 557	3 500
Kuba	1 045	1 131	1 100
Mexiko	6 949	5 750	6 110	290	360	362
Nicaragua	225	163	158
Panama	94	125	129
Paraguay	163	200	205
Peru	796	802	777	19	19	19
Puerto Rico	420	398	397
Uruguay	811	1 005	1 050
Venezuela	1 353	1 503	1 480
Vereinigte Staaten	58 139	65 431	67 383
Asien	29 740	47 904	51 218	26 093	38 630	36 949	2 048	2 384	2 472	2 785	3 604	3 619
Afghanistan	552	330	340	.	.	.	231	170	200	48	38	40
Bangladesch	833	735	740	25	22	22	15	18	18	186	228	233
China	1 191	3 995	4 316	1 380	1 900	1 938	290	545	575	113	185	190
Indien 1)	13 420	24 000	26 700	17 574	25 955	23 600	.	.	.	959	1 545	1 500
Indonesien	79	300	305	.	.	.	55	73	16	128	178	180
Irak	290	300	250	28	26	27	180	172	175	80	73	77
Iran	1 639	1 680	1 750	36	38	38	691	725	735	267	267	267
Israel	702	952	920	.	.	.	21	16	16	24	23	23
Japan	6 526	8 060	8 100
Korea, Republik	449	1 762	1 752	77	46	52
Libanon	85	65	67	.	.	.	14	12	12	35	19	20
Mongolei	210	274	280	.	.	.	14	14	14	12	12	13
Myanmar 2)	283	441	451	54	60	63	.	.	.	5	5	6
Nepal	190	244	256	500	590	603	10	13	13	47	51	51
Pakistan 3)	2 189	3 161	3 320	6 384	9 920	10 538	36	51	55	407	576	620
Saudi-Arabien	64	220	220	.	.	.	51	41	42	105	41	41
Sri Lanka	182	146	146	56	55	55	.	.	.	6	6	6
Syrien	504	652	709	1	1	1	368	431	439	74	67	55
Thailand	19	142	160	7	6	6
Australien und Ozeanien	12 240	13 914	14 317
Australien 4)	5 590	6 462	6 556
Neuseeland 5)	6 588	7 392	7 700
Welt	417 347	470 612	475 507	27 720	40 196	38 580	7 927	8 463	8 470	7 476	8 758	8 780

*) Einschl. verfütterte, aber ohne von Jungtieren gesäugte Milch.

1) Einschl. Angaben für Dschammu und Kaschmir sowie Sikkim. — 2) Ehem. Birma. — 3) Ohne Angaben für Dschammu und Kaschmir. — 4) Wirtschaftsjahre, die am 30. 6. des angegebenen Jahres enden. —

5) Wirtschaftsjahre, die am 31. 5. des angegebenen Jahres enden.

Schwerpunktthemen
Landwirtschaft
79 Erzeugung von Wolle*)
1000 t

Land	1979 — 81	1989	1990	Land	1979 — 81	1989	1990
Europa	473	497	503	Amerika	205	226	229
Bundesrepublik Deutschland ¹⁾	2	3	3	Argentinien	90	95	93
Ehem. DDR und Berlin (Ost)	6	8	9	Bolivien	5	7	7
Bulgarien	18	14	14	Brasilien	19	20	20
Frankreich	11	13	12	Chile	10	10	10
Griechenland	5	5	5	Peru	6	6	6
Großbritannien und Nordirland	38	53	58	Uruguay	42	59	62
Irland	7	8	10	Vereinigte Staaten	26	22	23
Italien	6	7	7				
Jugoslawien ²⁾	6	6	6	Asien	218	242	252
Polen	8	10	8	Afghanistan	13	9	9
Rumänien	22	21	27	China	104	120	122
Ehem. Sowjetunion	279	284	283	Indien ³⁾	23	20	22
Spanien	13	17	19	Irak	6	10	9
Türkei	34	27	24	Iran	18	18	18
				Mongolei	12	10	11
Afrika	99	123	131	Pakistan ⁴⁾	24	34	35
Äthiopien	6	7	7	Syrien	10	15	18
Algerien	10	25	26				
Marokko	6	16	17	Australien und Ozeanien	676	925	983
Simbabwe	5	6	7	Australien	421	622	711
Sudan	6	7	8	Neuseeland	255	303	272
Südafrika	51	47	51				
Tunesien	4	6	6	Welt	1 671	2 013	2 098

*) Reinsbasis (gewaschen).

1) Quelle für die Angaben: FAO, Rom. — 2) Einschl. Bosnien-Herzegowina, Kroatien und Slowenien. — 3) Einschl. Angaben für Dschammu und Kaschmir sowie Sikkim. — 4) Ohne Angaben für Dschammu und Kaschmir.

80 Erzeugung von Honig
Tonnen

Land	1979 — 81	1989	1990	Land	1979 — 81	1989	1990
Europa	347 725	501 234	512 937	Amerika	263 277	266 038	288 331
Bundesrepublik Deutschland ¹⁾	11 000	29 000	23 000	Argentinien	34 533	40 000	39 000
Ehem. DDR und Berlin (Ost)	4 782	9 944	9 000	Brasilien	6 595	6 500	17 500
Bulgarien	9 334	9 758	10 392	Chile	4 667	5 000	5 000
Frankreich	12 321	26 000	28 000	Kanada	32 303	28 100	33 000
Griechenland	10 997	13 000	13 000	Kuba	7 602	9 461	9 500
Italien	4 133	9 400	10 000	Mexiko	65 758	61 575	71 114
Jugoslawien ²⁾	5 385	4 619	4 600	Uruguay	1 983	7 500	8 000
Österreich	3 133	5 000	5 000	Vereinigte Staaten	94 404	76 746	84 000
Polen	11 889	13 500	14 000				
Rumänien	14 279	17 000	17 000	Asien	207 745	272 408	284 283
Ehem. Sowjetunion	186 333	249 000	270 000	China	139 110	192 000	183 000
Spanien	12 835	21 441	21 000	Indien ³⁾	43 333	50 000	50 500
Tschechoslowakei	6 043	12 474	10 000	Iran	5 567	6 200	6 250
Türkei	27 090	40 000	40 000	Japan	6 574	6 000	6 000
Ungarn	13 531	20 000	20 000	Korea, Republik	5 366	8 500	8 300
Afrika	87 501	104 703	107 847	Australien und Ozeanien	28 537	28 902	36 522
Ägypten	7 736	10 885	12 000	Australien	20 923	22 619	28 200
Äthiopien	20 500	22 800	23 000	Neuseeland	6 965	5 752	7 780
Angola	15 000	15 000	15 000				
Kenia	10 834	16 000	17 000	Welt	934 785	1 173 284	1 209 899
Tansania	9 500	14 000	14 500				
Zentralafrikanische Republik	6 167	7 600	7 700				

1) Angaben nach Erhebungen und Schätzungen des Deutschen Imkerbundes. — 2) Einschl. Bosnien-Herzegowina, Kroatien und Slowenien. — 3) Einschl. Angaben für Dschammu und Kaschmir sowie Sikkim.

Schwerpunkthemen
Landwirtschaft
81 Erzeugung von Häuten und Fellen*)

Tonnen

Land	von Rindern			von Schafen			von Ziegen		
	1979 - 81	1989	1990	1979 - 81	1989	1990	1979 - 81	1989	1990
Europa	1 970 278	2 068 127	2 099 511	355 684	412 333	430 443	26 655	29 707	30 393
Bundesrepublik Deutschland	202 267	193 000	193 000	3 800	4 000	4 100	22	16	16
Ehem. DDR und Berlin (Ost)	48 233	51 500	52 000	1 735	1 907	2 050			
Bulgarien	19 400	19 400	19 300	22 967	28 000	28 900	1 300	1 900	2 000
Frankreich	155 333	160 100	160 700	14 833	17 200	17 400	276	260	280
Griechenland	9 431	7 332	7 352	12 875	14 400	14 600	5 347	5 654	5 460
Großbritannien und Nordirland	116 767	96 600	96 600	30 000	43 200	44 400			
Irland	49 967	55 900	63 300	8 867	11 300	15 500			
Italien	143 048	146 008	144 008	14 950	17 000	17 200	1 167	800	800
Jugoslawien ¹⁾	39 031	39 000	39 000	3 766	4 100	4 100			
Norwegen	5 352	5 022	5 282	6 185	7 376	7 237	67	68	71
Polen	72 333	65 000	71 000	3 333	3 900	5 000	87		
Portugal	11 992	15 201	13 092	4 033	4 900	4 900	1 467	1 300	1 300
Rumänien	44 440	33 594	32 780	11 595	9 940	9 883	606	1 016	1 172
Ehem. Sowjetunion	710 434	822 700	836 000	125 709	130 821	131 413	5 609	5 290	5 290
Spanien	42 668	44 740	46 000	27 050	36 035	44 760	1 463	2 500	3 100
Türkei	61 887	77 480	79 010	54 928	67 390	68 040	8 239	9 800	9 800
Afrika	662 232	715 186	730 484	143 333	171 034	174 192	93 809	106 308	109 139
Ägypten	36 676	41 140	43 740	2 482	7 800	8 100	2 939	4 000	4 125
Äthiopien	40 953	45 471	46 977	14 820	14 742	14 688	12 240	14 076	14 076
Algerien	7 180	6 700	6 710	9 642	10 237	10 279	2 067	3 040	3 145
Burkina Faso	3 870	4 500	4 680	781	1 621	1 731	1 875	3 927	4 200
Kenia	30 058	37 569	39 438	3 672	4 980	5 126	6 398	9 187	9 800
Libyen	5 645	4 590	4 600	11 258	14 500	15 000	301	340	345
Mali	6 113	10 600	11 000	4 957	4 495	5 220	3 600	3 300	3 780
Marokko	19 541	20 955	21 152	8 610	11 400	10 371	3 550	3 200	3 200
Namibia	4 125	7 125	7 480	2 875	3 750	3 849	847	950	985
Niger	6 777	6 480	6 460	2 207	2 760	2 790	4 577	5 080	5 120
Nigeria	39 033	40 000	40 000	5 700	5 700	5 700	17 800	17 800	17 800
Somalia	7 527	9 200	9 400	4 312	6 900	6 900	6 839	8 800	8 860
Sudan	31 262	27 048	27 363	11 750	9 425	9 750	7 789	6 385	6 500
Südafrika	90 545	86 250	88 500	26 058	31 000	31 000	1 121	1 100	1 100
Tansania	26 919	32 655	32 878	2 596	3 450	3 450	3 245	3 824	3 852
Tunesien	4 661	4 180	4 400	5 293	6 075	7 000	899	1 140	1 160
Zentralafrikanische Republik	3 485	6 292	6 512	12 227	15 120	15 120	340	520	534
Amerika	2 278 875	2 384 750	2 351 872	100 349	104 963	107 706	21 529	24 137	23 837
Argentinien	437 060	366 000	372 000	38 209	28 600	29 120	2 375	2 400	2 500
Bolivien	11 211	14 237	15 360	5 402	7 695	7 800	1 223	1 220	1 250
Brasilien	284 133	380 000	400 000	5 000	6 440	6 580	4 000	5 600	6 000
Chile	23 515	33 290	36 612	3 865	3 199	3 680	650	650	650
Mexiko	154 132	222 000	198 000	3 473	3 745	3 381	8 148	8 530	7 629
Peru	13 713	15 568	13 400	7 700	7 702	8 036	2 177	1 882	1 924
Uruguay	48 985	56 890	45 136	13 589	24 244	25 382			
Vereinigte Staaten	969 604	944 554	916 656	17 128	16 688	16 949			
Asien	1 317 102	1 597 135	1 642 561	250 887	343 919	357 577	207 607	299 930	317 711
Afghanistan	11 400	10 600	10 600	20 042	17 187	17 967	3 300	3 292	3 442
Bangladesch	30 327	30 450	30 981	437	520	539	11 875	12 000	12 135
China	82 908	243 498	266 508	62 664	128 223	140 000	42 579	101 536	111 863
Indien ²⁾	847 599	907 600	919 000	36 680	46 800	47 880	75 120	98 100	100 980
Indonesien	27 882	36 499	37 417	4 545	8 600	8 800	8 804	10 700	10 760
Irak	6 664	7 059	7 976	8 545	4 674	4 800	2 271	1 950	1 977
Iran	34 839	37 452	37 452	38 200	40 200	40 200	8 953	9 250	9 250
Mongolei	7 890	7 125	7 210	14 300	15 373	15 450	3 797	2 956	2 990
Nepal	20 424	26 255	26 264	487	666	653	5 223	5 196	5 217
Pakistan ³⁾	80 213	98 636	102 200	30 430	32 800	34 540	35 875	40 000	44 000
Philippinen	16 025	16 140	16 450	23	23	23	3 046	5 709	5 656
Saudi-Arabien	2 058	3 220	3 360	5 832	8 520	8 550	1 127	2 757	2 762
Syrien	4 320	4 430	4 243	13 385	13 650	15 590	1 101	1 085	1 110
Thailand	40 600	42 480	43 280	3 500	9 500	10 000	47	86	90
Australien und Ozeanien	240 025	207 805	195 341	258 227	274 048	274 617	290	883	704
Australien	194 660	156 000	148 400	148 553	144 044	164 612			
Neuseeland	43 730	50 000	45 000	109 667	130 000	110 000	153	663	487
Welt	6 468 512	6 973 005	7 019 771	1 108 478	1 306 296	1 344 535	349 890	460 966	481 785

*) Alle Angaben beziehen sich auf das Roh- (Frisch-) Gewicht der Häute und Felle. Angaben einiger Länder über getrocknete, gegerbte oder gesalzene Häute und Felle oder in Stückzahlen wurden umgerechnet. Wenn keine amtlichen Angaben verfügbar waren, wurden Schätzungen zu Hilfe genommen, die auf der Zahl der geschlachteten Tiere und sonstigen Informationen basieren. Bei Rinderhäuten sind – soweit vorhanden – Büffelhäute mit eingeschlossen. Quelle (auch für die Bundesrepublik Deutschland und die ehem. DDR): FAO, Rom.

1) Einschl. Bosnien-Herzegowina, Kroatien und Slowenien. – 2) Einschl. Angaben für Dschammu und Kaschmir sowie Sikkim. – 3) Ohne Angaben für Dschammu und Kaschmir.

Schwerpunkthemen
Landwirtschaft
82 Erzeugung von Fleisch *)
1000 t

Land	Insgesamt 1)			Rind- und Kalbfleisch 2)		
	1979 - 81	1989	1990	1979 - 81	1989	1990
Europa	55 162	64 109	64 765	17 482	19 699	20 037
Bundesrepublik Deutschland 3)	4 628 a) b)	4 609 b)	5 027 b)	1 516 a)	1 547	1 760
Ehem. DDR und Berlin (Ost) 4)	1 770	2 003	2 017	379	435	430
Belgien-Luxemburg	1 130	1 359	1 371	306	323	326
Bulgarien	659	789	798	117	123	118
Dänemark 5)	1 303	1 501	1 536	245	205	202
Frankreich	5 274	5 683	5 716	1 832	1 842	1 878
Griechenland	525	526	521	110	81	80
Großbritannien und Nordirland	3 009	3 311	3 326	1 063	978	1 003
Irland	632	699	788	384	431	491
Italien	3 516	3 891	3 907	1 120	1 145	1 176
Jugoslawien 6)	1 464	1 544	1 555	333	309	302
Niederlande	1 926	2 547	2 621	420	486	505
Österreich	720	709	715	199	212	216
Polen	2 745	2 903	2 864	654	637	702
Portugal	437	509	538	107	131	114
Rumänien	1 777	1 581	1 635	297	235	230
Schweden	544	524	535	156	139	146
Schweiz	467	478	477	162	157	164
Ehem. Sowjetunion	15 211	20 092	19 860	6 720	8 800	8 700
Spanien	2 604	3 306	3 352	411	459	455
Tschechoslowakei	1 435	1 623	1 602	380	407	402
Türkei	792	949	963	209	250	255
Ungarn	1 425	1 605	1 672	145	114	112
Afrika	6 659	8 272	8 568	2 927	3 424	3 598
Ägypten	437	859	893	119	258	268
Äthiopien	527	588	599	214	237	245
Nigeria	717	780	787	250	256	256
Sudan	451	388	395	246	213	215
Südafrika	1 081	1 330	1 357	590	655	670
Amerika	42 111	49 818	50 591	19 255	21 904	21 669
Argentinien	3 727	3 335	3 418	2 933	2 600	2 650
Brasilien	4 495	5 979	6 437	2 104	2 748	2 882
Chile	356	501	549	171	230	252
Kanada	2 514	2 905	2 797	977	980	922
Kolumbien	826	1 186	1 197	607	805	820
Mexiko	2 532	3 644	3 552	743	2 140	1 904
Peru	374	474	511	87	112	115
Uruguay	407	455	416	331	346	302
Venezuela	672	758	734	341	331	345
Vereinigte Staaten	24 487	28 388	28 713	10 092	10 633	10 463
Asien	26 139	44 518	46 980	2 248	3 452	3 676
China	14 301	27 696	29 629	177	795	892
Indien 7)	1 221	1 907	2 019	137	234	316
Indonesien	560	1 116	1 171	156	270	282
Iran	647	755	760	168	180	180
Japan	3 002	3 634	3 602	430	548	545
Korea, Republik	472	771	742	93	124	122
Malaysia	286	526	554	11	12	12
Pakistan 8)	713	1 240	1 288	184	272	285
Philippinen	785	998	1 115	89	82	86
Thailand	858	1 186	1 235	142	164	172
Vietnam	567	1 075	1 169	41	100	105
Australien und Ozeanien	3 973	4 141	4 278	2 198	2 063	2 171
Australien 9)	2 762	2 773	3 069	1 683	1 491	1 679
Neuseeland 10)	1 143	1 287	1 125	502	557	478
Welt	134 043	170 857	175 181	44 110	50 542	51 152

*) Erzeugung aus gewerblichen und Hausschlachtungen - ohne Rücksicht auf die Herkunft der Tiere - ausgedrückt in Schlachtgewicht, ohne Innereien und Schlachtfett.

1) Außer den einzeln aufgeführten Fleischarten ist hier auch Fleisch von z. B. Pferden, Kamelen, Kaninchen, Rentieren und Wild mit enthalten. - 2) Soweit vorhanden, einschl. Büffelfleisch. - 3) Nur gewerbliche Schlachtungen. - 4) Quelle für die Angaben: FAO, Rom. - 5) Ohne Angaben für die Färöer und Grönland. - 6) Einschl. Bosnien-Herzegowina, Kroatien und Slowenien. - 7) Einschl. Angaben für Dschammu und Kaschmir sowie Sikkim. - 8) Ohne Angaben für Dschammu und Kaschmir. - 9) Berichtsjahr endet jeweils am 30. Juni des angegebenen Jahres. - 10) Berichtsjahr endet jeweils am 30. September des angegebenen Jahres.

a) Nur Schlachtmenge von Tieren inländischer Herkunft. - b) Ohne Kaninchen-, Wild- und Geflügelfleisch.

Schwerpunkthemen
Landwirtschaft
82 Erzeugung von Fleisch*)
1000 t

Land	Schweinefleisch			Schaf- und Lammfleisch ¹⁾			Geflügelfleisch ²⁾		
	1979 — 81	1989	1990	1979 — 81	1989	1990	1979 — 81	1989	1990
Europa	24 456	28 316	28 573	2 409	2 849	2 896	9 489	11 838	11 838
Bundesrepublik Deutschland ³⁾	3 091 a)	3 040	3 242	21 a) b)	21 b)	25 b)	320	386	415
Ehem. DDR und Berlin (Ost) ⁴⁾	1 211	1 372	1 390	15	18	21	145	161	160
Belgien-Luxemburg	669	815	825	6	7	7	133	187	185
Bulgarien	315	412	415	67	72	80	151	188	182
Dänemark ⁵⁾	953	1 163	1 200	0	1	1	100	128	129
Frankreich	1 775	1 840	1 870	178	159	159	1 131	1 425	1 384
Griechenland	144	151	150	123	132	129	138	154	153
Großbritannien und Nordirland	929	939	955	256	366	370	751	1 011	981
Irland	152	139	146	42	63	84	52	66	67
Italien	1 075	1 295	1 280	69	79	80	1 007	1 102	1 104
Jugoslawien ⁶⁾	789	824	825	59	69	69	277	334	350
Niederlande	1 142	1 606	1 641	18	14	15	343	439	458
Österreich	438	408	410	3	5	4	71	78	78
Polen	1 617	1 854	1 780	20	22	28	417	362	332
Portugal	164	210	239	23	30	30	131	127	144
Rumänien	970	875	920	76	72	73	413	380	390
Schweden	317	307	313	5	5	5	44	47	44
Schweiz	273	280	270	5	5	5	23	32	33
Ehem. Sowjetunion	5 223	6 700	6 600	864	1 000	975	2 143	3 300	3 280
Spanien	1 115	1 703	1 730	164	222	250	798	831	825
Tschechoslowakei	823	934	909	6	11	9	192	233	244
Türkei	1	0	0	309	387	390	245	296	302
Ungarn	899	1 014	1 040	7	7	5	346	436	490
Afrika	368	478	490	1 250	1 460	1 488	1 174	1 732	1 795
Ägypten	3	2	2	43	93	96	120	215	230
Äthiopien	1	1	1	140	148	148	68	73	74
Nigeria	37	41	41	144	144	144	187	238	245
Sudan				123	99	102	16	17	17
Südafrika	87	124	125	161	167	167	233	374	384
Amerika	11 370	11 229	11 041	539	590	606	10 356	15 512	16 683
Argentinien	258	200	215	125	96	99	321	355	369
Brasilien	953	1 000	1 050	52	72	75	1 345	2 146	2 417
Chile	49	124	136	21	19	21	105	118	129
Kanada	979	1 184	1 137	5	8	9	532	703	699
Kolumbien	98	124	112	11	14	14	107	240	248
Mexiko	1 241	727	732	53	62	56	440	640	783
Peru	72	91	84	30	28	32	148	205	242
Uruguay	18	21	21	37	61	63	19	24	26
Venezuela	76	117	110	8	10	10	247	301	270
Vereinigte Staaten	7 248	7 173	6 960	143	157	165	6 713	10 153	10 851
Asien	15 497	27 260	28 954	2 097	3 052	3 219	5 082	8 733	9 064
China	11 704	22 148	23 725	435	963	1 061	1 725	3 177	3 295
Indien ⁷⁾	327	359	360	417	545	572	111	289	319
Indonesien	111	227	229	67	97	99	168	449	486
Iran				274	287	287	180	260	265
Japan	1 434	1 594	1 560	0	0	0	1 115	1 482	1 487
Korea, Republik	276	485	440	2	2	2	92	158	175
Malaysia	133	186	192	1	0	0	134	322	345
Pakistan ⁸⁾				284	480	515	46	174	158
Philippinen	415	575	665	13	24	23	228	255	277
Thailand	265	334	337	0	2	2	373	623	661
Vietnam	323	714	800	1	3	3	135	162	161
Australien und Ozeanien	283	391	399	1 108	1 163	1 167	338	467	481
Australien ⁹⁾	217	308	317	539	543	628	296	396	410
Neuseeland ¹⁰⁾	34	45	43	568	619	538	35	59	58
Welt	51 974	67 673	69 458	7 404	9 115	9 377	26 439	38 283	39 862

*) Erzeugung aus gewerblichen und Hausschlachtungen — ohne Rücksicht auf die Herkunft der Tiere — ausgedrückt in Schlachtgewicht, ohne Innereien und Schlachtfett.

1) Einschl. Ziegenfleisch. — 2) Fleisch von allem Hausgeflügel, küchenfertig gewogen. — 3) Nur gewerbliche Schlachtungen. — 4) Quelle für die Angaben: FAO, Rom. — 5) Ohne Angaben für die Färöer und Grönland. — 6) Einschl. Bosnien-Herzegowina, Kroatien und Slowenien. — 7) Einschl. Angaben für Dschammu und Kaschmir sowie Sikkim. — 8) Ohne Angaben für Dschammu und Kaschmir. — 9) Berichtsjahr endet jeweils am 30. Juni des angegebenen Jahres. — 10) Berichtsjahr endet jeweils am 30. September des angegebenen Jahres.

a) Nur Schlachtmenge von Tieren inländischer Herkunft. — b) Einschl. Pferdefleisch.

WELTFLEISCHERZEUGUNG 1990

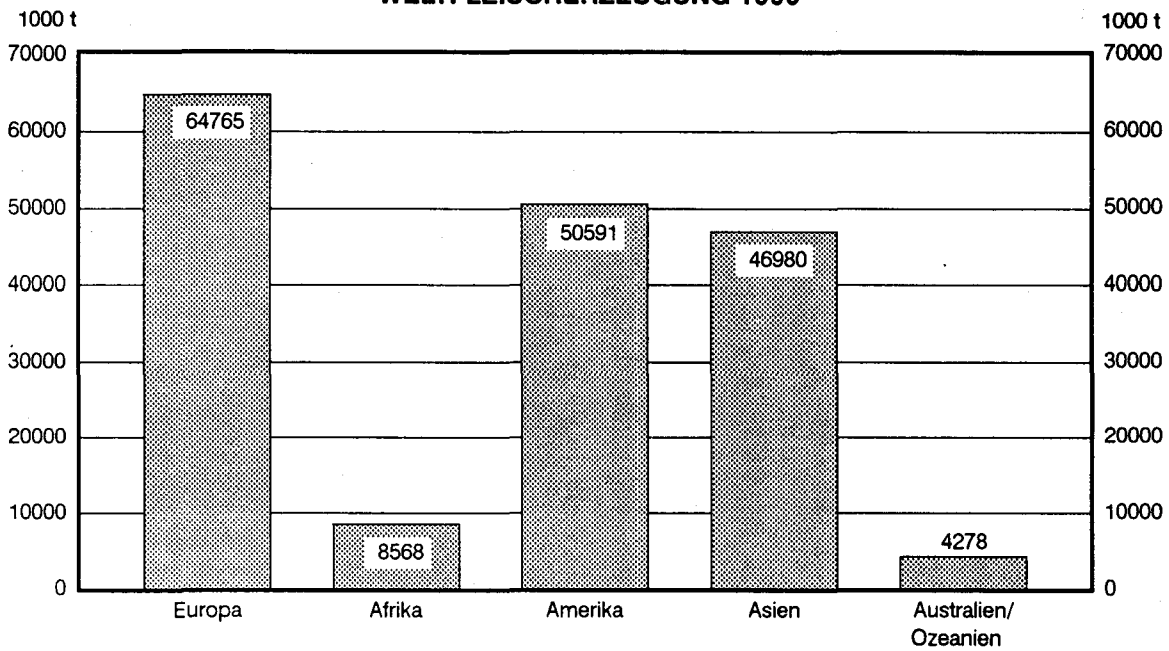

Statistisches Bundesamt 92 0200 B

Forstwirtschaft

HOLZEINSCHLAG 1990

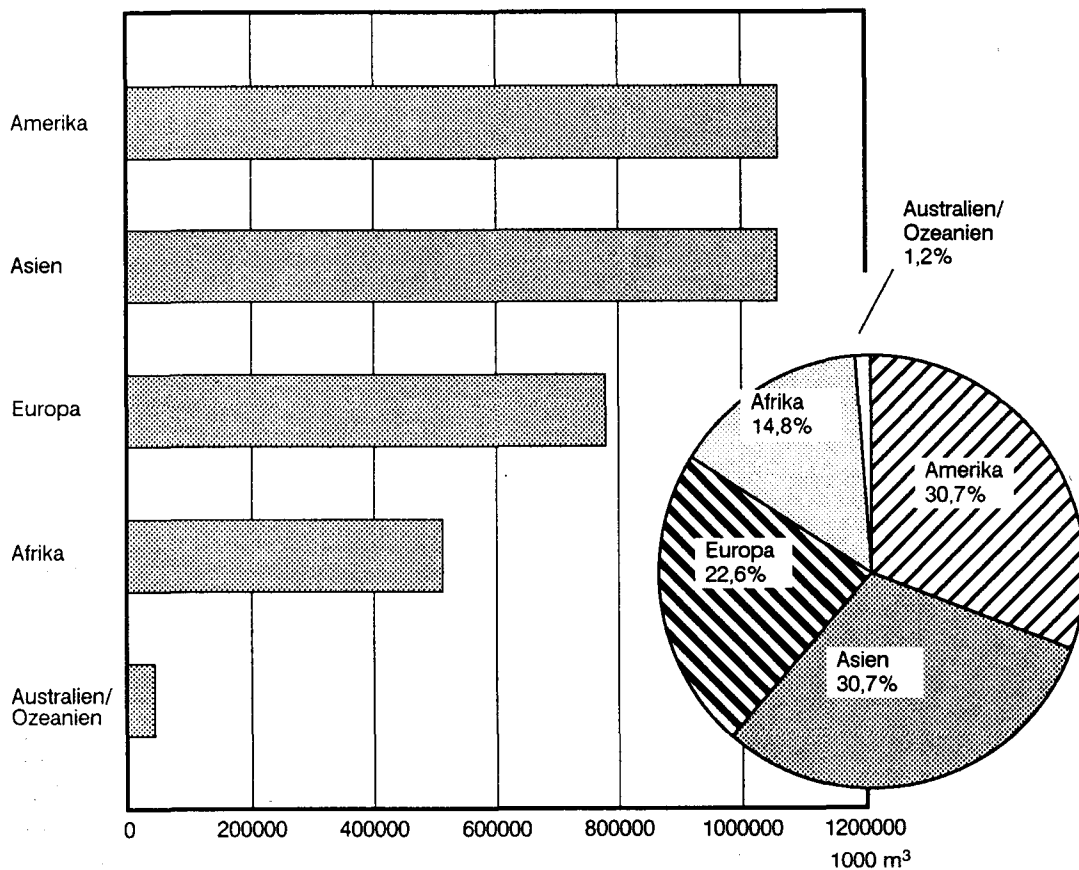

Statistisches Bundesamt 92 0201 B

Schwerpunkthemen
Forstwirtschaft
83 Holzeinschlag
1 000 m³

Land	Laub- und Nadelholz									
	insgesamt ¹⁾		Industrieholz						Brennholz ¹⁾	
			zusammen		darunter					
					Säge- und Furnierholz		Faserholz			
	1989	1990	1989	1990	1989	1990	1989	1990	1989	1990
Europa	766 114	778 835	620 655	633 418	331 308	345 370	168 676	169 413	145 458	145 417
Bundesrepublik Deutschland	36 875	73 456	33 219	69 800	16 362	53 400	12 457	15 000	3 656	3 656
Ehem. DDR und Berlin (Ost)	11 251 ^{a)}	11 251 ^{a)}	10 541 ^{b)}	10 541 ^{b)}	4 162 ^{b)}	4 162 ^{b)}	2 779 ^{b)}	2 779 ^{b)}	710 ^{a)}	710 ^{a)}
Albanien	2 330	2 330	722	722	722	722	—	—	1 608	1 608
Belgien-Luxemburg	4 832	4 682	4 260	4 110	3 050	2 800	1 000	1 100	572	572
Bulgarien	4 257	4 099	2 712	2 581	1 033	1 041	741	620	1 545	1 518
Dänemark	2 107	2 107	1 680	1 680	970	970	374	374	427	427
Finnland	46 315	41 647	43 331	38 663	19 710	17 297	22 960	20 716	2 984	2 984
Frankreich	44 712	44 718	34 276	34 276	22 916	22 916	10 812	10 812	10 436	10 442
Griechenland	2 366	2 037	648	691	482	546	121	115	1 718	1 346
Großbritannien und Nordirland	6 457	6 455	6 207	6 200	3 714	3 750	2 216	2 160	250	255
Irland	1 527	1 527	1 477	1 477	900	900	550	550	50	50
Italien	8 846	8 038	4 669	4 335	2 621	2 437	878	856	4 177	3 703
Jugoslawien ²⁾	15 619	13 577	11 574	9 532	8 136	7 219	1 778	1 428	4 045	4 045
Niederlande	1 396	1 411	1 245	1 260	485	475	645	670	151	151
Norwegen	11 508	11 794	10 590	10 875	4 886	5 297	5 484	5 364	918	919
Österreich	16 255	17 280	13 575	14 600	9 675	10 700	3 220	3 220	2 680	2 680
Polen	21 410	19 622	18 980	16 848	10 416	8 689	5 247	5 938	2 430	2 774
Portugal	10 303	10 443	9 705	9 845	4 142	4 142	5 503	5 643	598	598
Rumänien	17 315	17 321	13 475	13 475	5 075	5 075	3 900	3 900	3 840	3 846
Schweden	55 854	55 854	51 430	51 430	22 973	22 973	28 307	28 307	4 424	4 424
Schweiz	4 612	6 778	3 799	5 901	2 887	4 937	842	894	813	877
Ehem. Sowjetunion	382 100	364 600	301 400	283 900	163 200	145 700	42 800	42 800	80 700	80 700
Spanien	17 437	17 758	14 847	15 168	4 771	4 941	9 149	9 300	2 590	2 590
Tschechoslowakei	18 232	17 854	16 856	16 072	9 562	8 822	4 934	4 890	1 376	1 782
Türkei	15 525	15 524	5 728	5 728	3 393	3 393	705	705	9 796	9 796
Ungarn	6 604	6 604	3 660	3 660	2 030	2 030	1 260	1 260	2 944	2 944
Afrika	498 070	511 202	56 037	57 025	22 057	22 454	7 548	7 547	442 033	454 178
Ägypten	2 197	2 248	102	104	—	—	—	—	2 095	2 144
Äthiopien	41 412	42 549	1 756	1 756	63	63	—	—	39 656	40 793
Algerien	2 105	2 162	254	261	20	20	—	—	1 851	1 901
Angola	6 278	6 448	890	909	70	66	—	—	5 388	5 539
Benin	4 889	5 038	256	263	32	32	—	—	4 633	4 775
Botsuana	1 339	1 389	83	86	—	—	—	—	1 256	1 303
Burkina Faso	8 513	8 745	385	395	1	1	—	—	8 128	8 350
Burundi	4 093	4 212	49	50	6	6	—	—	4 044	4 162
Côte d'Ivoire	12 190	12 654	2 803	2 903	2 075	2 146	—	—	9 387	9 751
Gabun	3 705	3 789	1 222	1 222	1 222	1 222	—	—	2 483	2 567
Ghana	17 169	17 169	1 101	1 101	720	720	—	—	16 068	16 068
Guinea	3 919	4 034	569	581	180	180	—	—	3 350	3 453
Kamerun	13 471	14 216	2 891	3 276	2 120	2 479	—	—	10 580	10 940
Kenia	34 357	35 580	1 731	1 764	460	460	357	357	32 626	33 816
Kongo	3 569	3 644	1 558	1 567	808	808	466	466	2 011	2 077
Liberia	5 979	6 056	1 161	1 166	1 008	1 008	—	—	4 818	4 890
Madagaskar	7 866	8 096	807	807	468	468	—	—	7 059	7 289
Malawi	7 901	8 215	358	401	48	80	—	—	7 543	7 814
Mali	5 418	5 589	346	357	13	13	—	—	5 072	5 232
Marokko	2 107	2 136	746	754	168	168	298	298	1 361	1 382
Mosambik	16 010	16 036	988	1 014	46	47	—	—	15 022	15 022
Niger	4 802	4 956	296	306	—	—	—	—	4 506	4 650
Nigeria	104 493	107 732	7 868	7 868	5 589	5 589	—	—	96 625	99 864
Ruanda	5 842	5 842	240	240	32	32	—	—	5 602	5 602
Sambia	12 203	12 221	638	656	171	171	—	—	11 565	11 565
Senegal	4 372	4 480	602	618	20	20	—	—	3 770	3 862
Sierra Leone	3 014	3 088	140	140	20	20	—	—	2 874	2 948
Simbabwe	7 862	7 893	1 593	1 624	412	512	119	119	6 269	6 269
Somalia	6 929	7 133	89	91	28	28	—	—	6 840	7 042
Sudan	22 189	22 827	2 086	2 145	41	41	—	—	20 103	20 682
Südafrika ³⁾	19 361	19 361	12 283	12 283	4 468	4 468	4 841	4 841	7 078	7 078
Swasiland	2 223	2 223	1 663	1 663	319	319	1 268	1 268	560	560
Tansania	33 064	34 276	1 988	2 036	317	317	145	145	31 076	32 240
Tschad	3 937	4 033	556	570	2	2	—	—	3 381	3 463
Tunesien	3 177	3 249	183	166	19	15	54	53	3 014	3 083
Uganda	14 590	15 142	1 886	1 955	70	70	—	—	12 704	13 187
Zaire	37 691	38 904	2 763	2 841	380	380	—	—	34 928	36 063
Zentralafrikanische Republik	3 538	3 490	483	435	227	171	—	—	3 055	3 055

1) Einschl. Holz für die Holzkohlegewinnung. — 2) Einschl. Bosnien-Herzegowina, Kroatien und Slowenien. — 3) Einschl. Angaben für Namibia.
a) Einschl. Eigenverbrauch. — b) Ohne Eigenverbrauch.

Schwerpunktt Themen
Forstwirtschaft
83 Holzeinschlag
1 000 m³

Land	Laub- und Nadelholz									
	insgesamt ¹⁾		Industrieholz						Brennholz ¹⁾	
			zusammen	darunter						
				Säge- und Furnierholz		Faserholz				
	1989	1990	1989	1990	1989	1990	1989	1990	1989	1990
Amerika	1 099 386	1 059 741	692 415	678 406	442 805	423 800	223 997	229 201	406 971	381 335
Argentinien	10 819	10 819	6 487	6 487	2 563	2 563	3 584	3 584	4 332	4 332
Bolivien	1 557	1 597	256	256	243	243	—	—	1 301	1 341
Brasilien	255 455	259 243	72 649	72 761	40 263	40 263	26 800	26 800	182 806	186 482
Chile	17 402	18 708	10 862	12 060	6 203	7 401	4 106	4 106	6 540	6 648
Costa Rica	4 042	4 127	1 156	1 165	941	941	11	15	2 886	2 962
Ecuador	9 692	10 157	3 086	3 491	2 701	3 106	290	290	6 606	6 666
El Salvador	4 466	4 566	146	146	90	90	—	—	4 320	4 420
Guatemala	7 604	7 822	114	114	104	104	—	—	7 490	7 708
Haiti	5 725	5 840	239	239	224	224	—	—	5 486	5 601
Honduras	6 114	6 165	942	831	850	734	—	—	5 172	5 334
Kanada	169 058	155 475	162 224	148 641	114 109	100 626	45 515	45 515	6 834	6 834
Kolumbien	19 067	19 384	2 673	2 673	1 960	1 960	305	305	16 394	16 711
Kuba	3 128	3 134	611	611	193	193	—	—	2 517	2 523
Mexiko	22 281	22 205	7 077	6 680	4 019	3 639	2 864	2 864	15 204	15 525
Nicaragua	3 972	4 077	880	880	830	830	—	—	3 092	3 197
Panama	1 872	1 872	164	164	104	104	—	—	1 708	1 708
Paraguay	8 394	8 430	3 106	3 106	2 692	2 692	—	—	5 288	5 324
Peru	8 558	8 096	865	1 036	772	943	5	5	7 693	7 060
Uruguay	3 289	3 295	257	257	94	94	117	117	3 032	3 038
Venezuela	1 482	1 501	742	742	716	716	—	—	740	759
Vereinigte Staaten	533 168	501 000	416 900	415 100	262 400	255 600	140 300	145 500	116 268	85 900
Asien	1 051 998	1 059 129	259 035	252 606	175 867	169 366	21 376	21 252	792 964	806 524
Afghanistan	6 217	6 465	1 508	1 539	856	856	—	—	4 709	4 926
Bangladesch	30 138	30 936	873	882	467	467	69	69	29 265	30 054
Bhutan	3 224	3 224	278	278	240	240	—	—	2 946	2 946
China	281 763	277 015	96 980	91 538	52 037	46 038	7 440	7 997	184 783	185 477
Indien	269 269	274 460	24 321	24 420	18 350	18 350	1 208	1 208	244 948	250 040
Indonesien	169 848	171 532	31 472	30 525	28 464	27 464	200	200	138 375	141 007
Iran	6 715	6 727	4 274	4 274	267	267	—	—	2 441	2 453
Japan	31 045	29 813	30 522	29 307	18 934	18 377	10 901	10 313	523	505
Kambodscha	5 792	5 929	567	567	110	110	—	—	5 225	5 362
Korea, Dem. Volksrepublik	4 649	4 692	600	600	600	600	—	—	4 049	4 029
Korea, Republik	6 811	6 598	2 326	2 107	1 066	1 066	501	410	4 485	4 491
Laos	4 027	4 139	313	316	213	213	—	—	3 714	3 823
Malaysia	50 796	51 035	42 298	42 316	41 011	41 011	613	613	8 498	8 719
Mongolei	2 390	2 390	1 040	1 040	1 040	1 040	—	—	1 350	1 350
Myanmar ²⁾	21 782	23 182	4 368	5 400	3 144	4 150	—	—	17 414	17 782
Nepal	17 802	18 217	560	560	560	560	—	—	17 242	17 657
Pakistan	24 782	26 587	1 593	2 627	1 219	2 238	—	—	23 189	23 960
Philippinen	38 208	38 559	5 590	4 994	2 796	2 157	351	335	32 618	33 565
Sri Lanka	9 004	9 129	715	736	128	128	60	75	8 289	8 393
Thailand	37 592	37 686	3 489	3 098	919	492	—	—	34 103	34 588
Vietnam	28 566	29 209	4 932	5 060	3 157	3 246	—	—	23 634	24 149
Australien und Ozeanien	39 984	41 479	31 246	32 735	17 089	18 776	12 481	12 277	8 738	8 744
Australien	20 041	20 326	17 155	17 434	8 201	8 758	7 810	7 520	2 886	2 892
Neuseeland	10 745	11 998	10 695	11 948	5 718	6 848	4 453	4 582	50	50
Papua-Neuguinea	8 231	8 188	2 698	2 655	2 480	2 480	218	175	5 533	5 533
Welt	3 455 552	3 450 386	1 659 387	1 654 189	989 125	979 765	434 078	439 690	1 796 164	1 796 197

1) Einschl. Holz für die Holzkohlengewinnung. — 2) Ehem. Birma.

Schwerpunktthemen

Fischerei

84 Fischfänge

1 000 t

Vorbemerkung: Wenn nicht anders vermerkt, Fangmengen der nationalen Hochsee-, Küsten- und Binnenfischerei, angelandet im In- und Ausland (einschl. Schalentiere und Weichtiere, aber ohne Wassersäugetierte und Wasserpflanzen sowie ohne Krokodile, Korallen, Perlen, Schwämme).

Quelle (auch für die Bundesrepublik Deutschland und die ehem. DDR und Berlin (Ost): FAO, Rom.

Land	1984	1985	1986	1987	1988	1989
Europa						
Bundesrepublik Deutschland	327,2	225,3	202,4	201,8	209,5	234,0
Ehem. DDR und Berlin (Ost)	226,0	200,5	211,9	196,5	179,2	174,3
Belgien	47,9	44,6	39,5	40,4	41,8	39,9
Bulgarien	113,0	100,2	109,3	110,7	117,1	102,0
Dänemark ¹⁾	1 847,8	1 764,8	1 848,7	1 706,4	1 971,8	1 927,5
Finnland ²⁾	158,5	158,6	154,7	106,3	120,9	110,9
Frankreich	770,0	838,0	869,9	846,0	883,5	875,8
Griechenland	108,6	115,5	123,6	133,2	128,4	128,9
Großbritannien und Nordirland ³⁾	836,2	891,3	850,1	945,4	937,1	823,0
Irland	209,9	230,7	231,5	250,7	255,7	245,0
Island	1 535,0	1 680,4	1 658,6	1 632,7	1 759,5	1 504,8
Italien	578,4	589,3	568,2	560,5	576,7	551,0
Jugoslawien ⁴⁾	73,4	75,0	77,5	81,3	71,8	71,7
Niederlande	432,4	504,2	454,8	446,1	398,8	421,6
Norwegen	2 466,0	2 119,0	1 913,9	1 949,5	1 839,9	1 899,9
Polen	719,2	683,5	645,2	670,9	654,9	564,9
Portugal	286,1	305,8	402,0	389,6	346,7	331,8
Rumänien	232,2	237,6	271,1	264,4	267,6	224,8
Schweden	282,2	239,6	215,1	214,5	251,0	257,8
Ehem. Sowjetunion	10 592,9	10 522,8	11 260,0	11 159,6	11 332,1	11 310,1
Spanien	1 440,6	1 482,8	1 434,4	1 393,4	1 430,0	1 370,0
Tschechoslowakei	19,7	20,0	21,3	20,7	21,2	21,3
Türkei	566,9	578,1	582,9	627,9	676,0	457,1
Ungarn	39,0	38,9	36,1	36,8	38,3	35,5
Färöer	346,8	374,0	350,7	386,0	358,6	294,3
Grönland	86,3	93,5	101,0	100,0	120,3	162,5
Afrika						
Ägypten	163,8	215,9	229,1	250,0	250,0	254,0
Algerien	65,6	66,1	65,5	94,4	106,7	99,7
Angola	72,7	74,5	57,4	82,9	101,8	111,1
Benin	35,3	38,7	38,7	41,9	37,3	42,2
Côte d'Ivoire	88,6	111,2	104,9	102,3	91,0	100,6
Ghana	269,1	276,0	319,5	381,0	362,0	361,7
Guinea	28,0	30,0	32,0	34,0	34,0	34,0
Kamerun	87,3	86,0	84,0	82,5	82,5	77,6
Kenia	91,0	106,0	119,8	131,2	138,1	144,4
Kongo	31,3	29,9	30,1	36,1	42,0	38,3
Madagaskar	67,5	69,2	84,3	92,4	101,1	99,6
Malawi	65,1	62,1	72,9	88,6	87,9	87,9
Mali	54,7	54,2	61,0	55,7	55,9	71,8
Marokko	467,5	473,2	595,4	494,0	551,5	520,4
Mauretanien	93,8	103,3	98,2	99,4	97,6	92,6
Mosambik	35,8	36,3	31,9	36,1	33,5	33,6
Nigeria	263,2	244,5	271,5	260,9	261,1	259,5
Sambia	64,6	67,7	68,2	68,0	68,0	68,0
Senegal ⁵⁾	247,3	246,9	255,6	255,0	258,7	268,8
Sierra Leone	52,7	53,5	53,3	53,2	53,3	53,0
Sudan	29,8	26,3	23,9	24,0	24,0	24,0
Südafrika	734,5	775,4	819,5	1 424,2	1 298,2	878,6
Tansania	277,3	300,6	309,9	342,3	393,0	386,9
Tschad	110,0	115,0	110,0	110,0	110,0	110,0
Tunesien	74,9	88,9	92,6	99,2	102,7	95,1
Uganda	212,2	160,8	197,6	200,0	241,0	240,0
Zaire	148,3	148,5	156,5	162,0	162,0	166,0
Zentralafrikanische Republik	13,0	13,0	13,0	13,0	13,0	13,0

1) Ohne Angaben für die Färöer und Grönland. – 2) Ab 1987 geänderte Erhebungsmethoden. – 3) Ohne die Kanalinseln und Insel Man. – 4) Einschl. Bosnien-Herzegowina, Kroatien und Slowenien. – 5) Einschl. Fänge französischer Fischereifahrzeuge.

Schwerpunkthemen

Fischerei

84 Fischfänge

1 000 t

Land	1984	1985	1986	1987	1988	1989
Amerika						
Argentinien	315.2	406.8	420.7	559.8	493.4	486.6
Brasilien	954.3	966.8	940.9	933.8	829.5	850.0
Chile	4 499.3	4 804.4	5 571.6	4 814.6	5 210.2	6 454.1
Ecuador	882.8	1 087.0	1 003.4	680.1	771.4	723.6
Guyana	37.2	37.6	37.4	36.8	36.5	35.3
Kanada	1 283.6	1 452.9	1 510.2	1 562.2	1 597.1	1 554.2
Kolumbien	79.1	71.5	83.4	85.5	84.8	91.7
Kuba	199.6	219.8	244.7	215.0	231.3	192.1
Mexiko	1 105.0	1 226.5	1 315.7	1 419.2	1 372.1	1 416.8
Panama	130.2	283.8	125.0	165.5	118.9	184.0
Peru	3 318.1	4 136.5	5 614.5	4 584.3	6 638.0	6 832.5
Uruguay	133.0	138.2	140.7	137.8	107.3	121.6
Venezuela	259.4	263.6	284.2	297.4	283.4	327.0
Vereinigte Staaten	4 990.9	4 949.3	5 166.6	2 986.1	5 936.6	5 744.3
Asien						
Bangladesch	756.0	775.6	796.9	817.0	829.9	832.8
China ¹⁾	5 926.8	6 778.8	8 000.1	9 346.2	10 358.7	11 220.0
Hongkong	199.7	198.3	213.7	228.1	238.2	242.7
Indien	2 864.5	2 826.1	2 923.2	2 907.8	3 126.4	3 618.9
Indonesien	2 251.9	2 332.7	2 457.1	2 585.0	2 703.3	2 700.0
Irak	21.0	21.5	20.6	20.5	18.1	18.2
Iran	115.8	118.5	152.1	211.4	235.4	259.8
Israel	22.6	26.1	24.4	31.3	32.4	32.7
Japan	12 021.0	11 408.9	11 976.3	11 848.6	11 967.1	11 174.5
Jemen	65.7	71.3	72.7	72.4	73.1	72.9
Kambodscha	65.0	68.0	70.0	70.0	70.0	70.0
Korea, Dem. Volksrepublik	1 650.0	1 700.0	1 700.2	1 700.3	1 700.0	1 700.1
Korea, Republik	2 476.8	2 649.9	3 103.4	2 876.4	2 726.7	2 832.4
Malaysia	669.6	639.7	621.9	619.3	611.5	609.0
Malediven	55.0	61.9	59.3	57.0	71.5	71.2
Myanmar ²⁾	613.7	648.8	686.5	685.9	704.5	702.7
Oman ³⁾	105.0	101.2	96.4	136.2	166.1	107.0
Pakistan	372.3	408.4	415.7	427.8	445.4	445.3
Philippinen	1 933.7	1 865.0	1 916.3	1 988.7	2 010.4	2 098.8
Saudi-Arabien	40.0	43.7	45.5	47.9	47.1	53.4
Sri Lanka	169.2	179.2	181.5	185.7	197.5	207.4
Thailand	2 134.8	2 225.1	2 536.3	2 779.1	2 822.5	2 822.5
Vereinigte Arabische Emirate	72.7	72.3	79.3	85.2	89.5	91.2
Vietnam	776.3	808.0	824.7	871.4	874.0	868.0
Australien und Ozeanien						
Australien ⁴⁾	169.4	161.0	180.3	204.2	213.3	175.9
Fidschi	27.9	27.6	27.0	35.3	32.4	32.8
Kiribati	14.6	20.6	26.3	36.9	23.8	33.1
Neuseeland	322.5	304.8	345.2	430.7	503.3	514.0
Papua-Neuguinea	17.8	25.5	25.0	25.1	25.0	25.2
Salomonen	48.9	44.0	55.5	44.6	55.1	57.0
Welt	83 939.6	86 397.8	92 775.7	94 273.5	98 762.4	99 534.6

1) Ohne Taiwan. — 2) Ehem. Birma. Angaben für Wirtschaftsjahre 1. Juli bis 30. Juni. — 3) Angaben für Wirtschaftsjahre 10. Juli bis 9 Juli. Ab 1986 Angaben für Kalenderjahre. — 4) Angaben für Wirtschaftsjahre Juli bis Juni, die jeweils im angegebenen Kalenderjahr enden.

Produzierendes Gewerbe

INDEX DER WELTENERGIEERZEUGUNG 1980 = 100

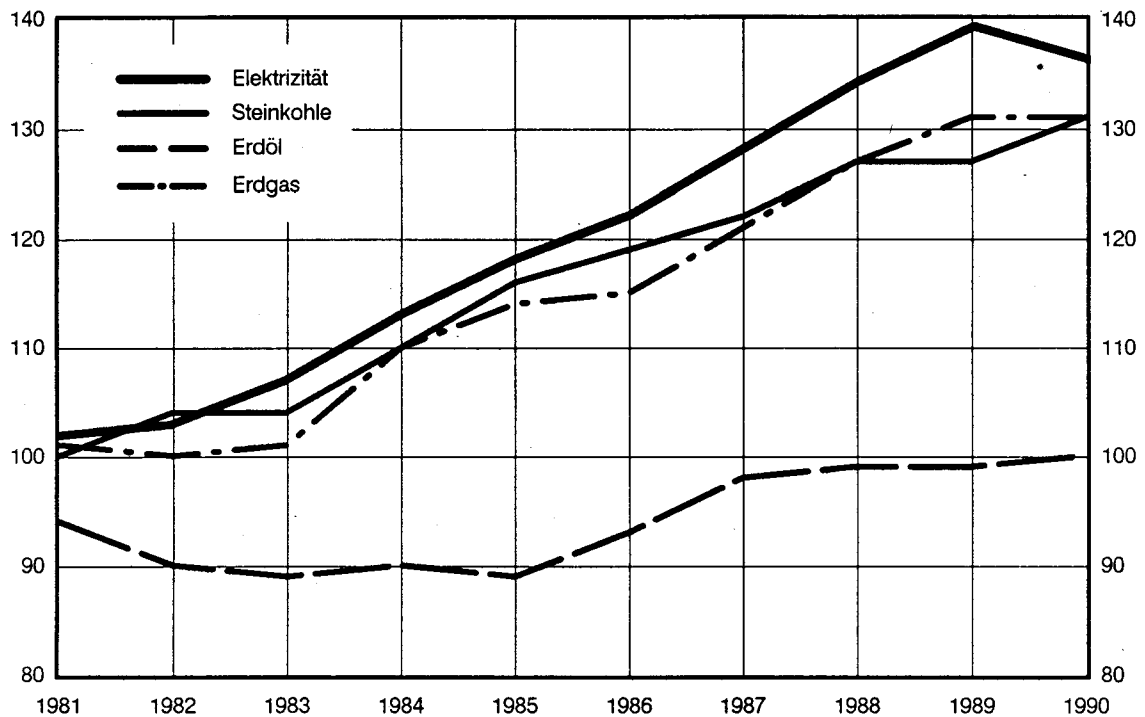

Statistisches Bundesamt 92 0202 B

PRIMÄRENERGIEVERBRAUCH IN DEN EG-LÄNDERN UND ANTEILE DER KRAFTWERKE AN DER ELEKTRIZITÄTSERZEUGUNG 1991

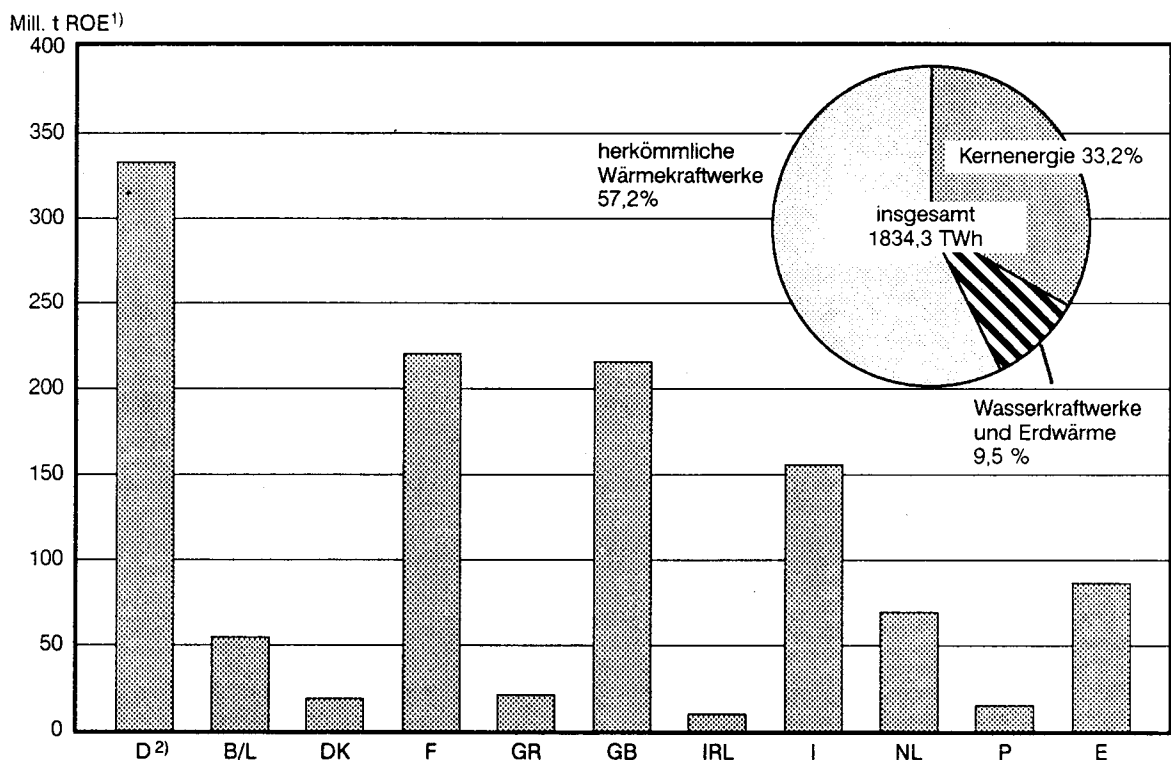

¹⁾ 1 Rohöleinheit/ROE = 41 860 Kilojoules unterer Heizwert/HU (Nettokalorienwert/NCV) pro kg. – ²⁾ Angaben nach dem Gebietsstand ab dem 3.10.1990.

Statistisches Bundesamt 92 0203 B

Schwerpunktt Themen
Produzierendes Gewerbe

INDEX DER PRODUKTION AUSGEWÄHLTER ERZEUGNISSE DES
PRODUZIERENDEN GEWERBES
1980 = 100

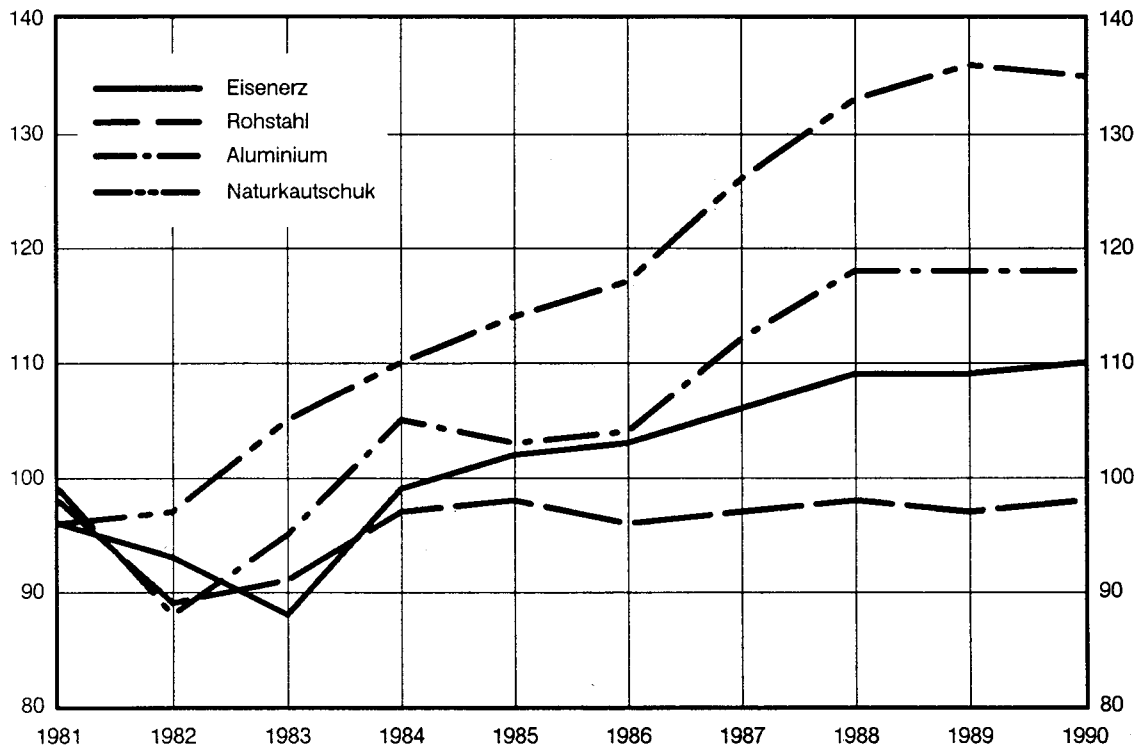

Statistisches Bundesamt 92 0204 B

WELTERDÖL- UND ERDGASRESERVEN 1991

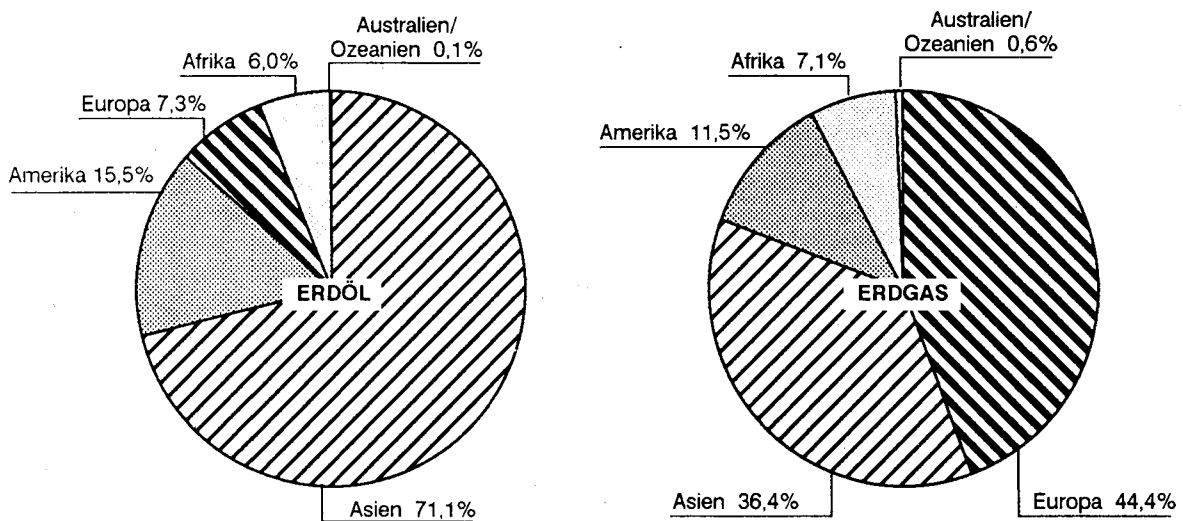

Statistisches Bundesamt 92 0205 B

Schwerpunktt Themen

Produzierendes Gewerbe*) 85 Weltproduktion ausgewählter Erzeugnisse

Jahr	Elektri- zität 1)	Steinkohle	Erdöl 2)	Erdgas	Eisenerz	Zement	Roheisen 3)	Rohstahl	Kupfer	Blei	Zink	Zinn 4)	Aluminium	Natur- kautschuk
Vierteljahr	Mrd. kWh	Mill. t	Petajoule 5)	Mill. t	1 000 t	1 000 t	1 000 t	1 000 t	1 000 t	1 000 t	1 000 t	1 000 t	1 000 t	1 000 t
1981	8 384	2 728	2 795	54 471	807	879	509	688	8 713	4 962	5 996	231	18 828	3 700
1982	8 476	2 828	2 675	54 150	781	880	461	623	8 416	4 859	5 850	212	16 798	3 750
1983	8 826	2 831	2 649	54 383	740	906	466	638	8 413	4 943	6 135	195	17 990	4 030
1984	9 326	2 999	2 679	59 260	829	933	500	679	8 603	5 036	6 425	196	19 916	4 255
1985	9 747	3 161	2 854	61 486	862	949	507	685	8 587	5 241	6 625	196	19 649	4 400
1986	10 055	3 249	2 782	62 252	868	997	496	671	8 690	5 152	6 606	191	19 699	4 490
1987	10 587	3 335	2 787	65 246	890	1 045	503	682	8 806	5 197	6 909	194	21 219	4 850
1988	11 035	3 454	2 912	68 245	916	1 109	504	685	8 726	5 283	6 816	210	22 361	5 130
1989	11 427	3 474	2 952	70 496	920	1 137	506	676	8 729	5 285	6 820	210	22 390	5 250
1990	11 206	3 565	2 978	70 696	921	1 140	506	685	8 734	5 273	6 825	211	22 378	5 210
1988 1. Vj	2 733	900	704	17 464	225	255	125	170	2 171	1 322	1 697	49	5 589	1 245
2. Vj	2 529	867	706	16 609	244	249	135	182	2 198	1 338	1 718	64	5 613	1 200
3. Vj	2 648	893	730	16 349	213	285	120	164	2 169	1 303	1 687	45	5 571	1 300
4. Vj	2 617	885	759	17 366	234	305	124	169	2 188	1 320	1 714	52	5 588	1 365
1989 1. Vj	2 732	878	716	18 077	228	265	128	171	2 177	1 323	1 698	49	5 596	1 300
2. Vj	2 607	891	732	17 190	243	257	133	175	2 195	1 339	1 720	63	5 618	1 230
3. Vj	2 739	897	720	17 096	216	305	122	163	2 168	1 304	1 689	42	5 572	1 350
4. Vj	2 801	931	746	18 133	233	310	125	167	2 189	1 319	1 713	56	5 604	1 370
1990 1. Vj	2 883	898	731	18 709	229	275	127	172	2 178	1 323	1 699	50	5 590	1 330
2. Vj	2 726	912	758	16 948	242	265	130	175	2 193	1 327	1 713	61	5 615	1 120
3. Vj	2 700	867	738	16 329	217	290	123	168	2 172	1 305	1 702	44	5 575	1 370
4. Vj	2 897	888	751	18 710	233	310	126	170	2 191	1 318	1 711	56	5 595	1 390
1991 1. Vj	2 943	848	740	18 767	230	285	125	174	2 180	1 325	1 700	51	5 600	1 350
2. Vj	2 734	841	739	17 806	241	260	133	176	2 194	1 329	1 719	62	5 617	1 130
3. Vj	2 868	833	755	17 741	217	290	123	168	2 172	1 305	1 702	44	5 575	1 340

Index 1980 = 100

1981	102	100	94	101	96	101	98	98	104	98	101	100	99	96
1982	103	104	90	100	93	101	89	89	101	96	98	92	88	97
1983	107	104	89	101	88	104	90	91	101	98	102	84	95	105
1984	113	110	90	110	99	107	96	97	103	99	107	85	105	110
1985	118	116	89	114	102	108	97	98	103	103	110	85	103	114
1986	122	119	93	115	103	114	95	96	104	102	110	83	104	117
1987	128	122	98	121	106	120	97	97	105	103	115	84	112	126
1988	134	127	99	127	109	126	97	98	104	104	114	91	118	133
1989	139	127	99	131	109	127	97	97	104	104	114	91	118	136
1990	136	131	100	131	110	131	97	98	104	104	114	91	118	135
1988 1. Vj	133	132	95	133	107	119	96	98	104	104	114	84	118	131
2. Vj	123	127	95	123	116	114	104	104	105	106	115	110	118	125
3. Vj	128	131	98	121	101	131	92	94	104	103	113	78	117	135
4. Vj	127	130	102	129	111	140	95	97	105	104	115	90	118	142
1989 1. Vj	132	129	96	134	109	122	97	98	104	104	114	84	118	135
2. Vj	126	131	98	127	116	118	102	100	105	106	115	108	118	128
3. Vj	132	132	97	127	103	140	94	93	104	103	113	72	117	140
4. Vj	136	137	100	134	111	142	98	95	105	104	115	97	118	142
1990 1. Vj	140	132	98	139	109	126	98	98	104	104	114	86	118	138
2. Vj	132	134	102	126	115	122	102	100	105	105	115	105	118	116
3. Vj	131	127	99	121	103	133	95	96	104	103	114	76	117	142
4. Vj	141	130	101	139	111	142	97	97	105	104	115	97	118	144
1991 1. Vj	143	124	99	139	109	131	96	99	104	105	114	88	118	148
2. Vj	133	123	99	122	114	119	102	101	105	105	115	107	118	117
3. Vj	139	122	101	122	103	133	95	96	104	103	114	76	117	139

*) Ausführliche Angaben über das Produzierende Gewerbe im Ausland werden in der Fachserie 4 nachgewiesen (siehe auch Übersicht auf S. 137)

1) Öffentliche Betriebe; einschl. Eigenverbrauch. — 2) Ohne Flüssiggas. — 3) Einschl. Eisenlegierungen. — 4) Primärgewinnung. — 5) Petajoule = 10¹⁵ (Billiarde) Joule.

Schwerpunkthemen

Produzierendes Gewerbe

86 Produktion ausgewählter Erzeugnisse

Jahr Monat	Eisenerz (eff.)											
	Bundes- republik Deutsch- land	Bulgarien	Finnland	Frankreich	Griechen- land	Groß- britannien und Nordirland	Jugo- slawien 1)	Norwegen	Österreich	Schweden	Ehem. Sowjet- union	Spanien
	Eiseninhalt der Erze und Konzentrate (Annäherungswerte)											
	32 %	33 %	66 %	30 %	43 %	22 %	35 %	65 %	31 %	60 – 65 %	60 %	50 %
1 000 t												
1986 MD	60	182	123	1 006	108	24	551	301	260	1 711	20 830	504
1987 MD	21	154	115	934	90	22	499	260	254	1 589	20 906	375
1988 MD	6	152	89	832	92	19	462	217	192	1 703	20 813	351
1989 MD	9	139	3	782	423	194	201	1 794	20 112	381
1990 MD	7	90	...	727	...	4	344	173	192	1 651	19 880	251
1991 MD	10	50	...	624	...	5	18 572	...
1991 Januar	13	43	...	813	...	5	207	188	190	1 602	18 916	349
Februar	11	11	...	717	...	4	252	198	170	1 520	17 275	322
März	8	47	...	698	...	3	136	206	170	1 697	19 237	341
April	8	70	...	719	...	4	381	174	175	1 877	17 535	303
Mai	7	55	...	633	...	6	347	...	140	1 856	17 368	380
Juni	4	54	...	601	...	5	252	186	195	1 523	18 393	383
Juli	5	45	...	517	...	4	63	154	200	1 273	16 536	386
August	6	48	...	368	...	5	100	1 421	15 852	300
September	10	60	...	630	...	6	...	192	215	1 634	15 848	...
Oktober	14	55	...	695	...	6	185	1 663	15 398	...
November	22	76	...	628	...	5	...	184	210	1 731	14 500	...
Dezember	9	32	...	469	...	4	...	145	14 004	...
1992 Januar
Februar

Jahr Monat	Eisenerz (eff.)											
	Tschecho- slowakei	Simbabwe	Südafrika	Tunesien	Brasilien 2)	Chile	Kanada 3)	Kolumbien	Mexiko	Peru	Venezuela	Vereinigte Staaten
	Eiseninhalt der Erze und Konzentrate (Annäherungswerte)											
	26 %	64 %	60 – 65 %	53 %	68 %	61 %	61 %	46 %	63 %	60 %	64 %	63 %
1 000 t												
1986 MD	149	93	2 040	26	14 644	584	3 014	42	637	415	1 396	3 291
1987 MD	150	111	1 663	24	11 208	558	3 150	51	659	418	1 482	3 971
1988 MD	148	85	2 104	27	12 167	656	3 320	51	747	349	1 578	4 793
1989 MD	148	...	2 496	23	12 808	730	3 287	47	448	366	1 532	4 919
1990 MD	153	...	2 546	24	...	687	3 241	52	516	263	...	4 622
1991 MD	145	705
1991 Januar	176	...	2 533	24	...	750	1 326	52	559	204	...	4 555
Februar	156	...	2 159	26	...	714	1 690	51	566	21	...	4 572
März	152	30	...	799	1 323	47	374	224	...	4 522
April	133	24	...	710	2 908	58	573	273	...	4 754
Mai	154	29	...	742	3 144	55	440	377	...	4 846
Juni	137	35	...	494	3 344	39	562	324	...	5 070
Juli	142	25	...	755	3 948	28	495	366	...	4 199
August	132	15	...	661	3 066	54	591	392	...	5 197
September	143	614	3 136	62	460	403
Oktober	142	731	3 880	...	469	380
November	160	708	4 029	266
Dezember	111	787
1992 Januar
Februar

Jahr Monat	Eisenerz (eff.)					Kupfererz (Cu-Inhalt)					
	China	Indien	Japan 4)	Malaysia	Australien 5)	Jugo- slawien 1)	Portugal	Sambia	Südafrika	Zaire	Chile 6)
	Eiseninhalt der Erze und Konzentrate (Annäherungswerte)										
	50 %	63 %	54 %	56 %	64 %						
1 000 t											
1986 MD	12 292	4 264	24	17	7 835	9,73	0,02	42,74	16,93	41,88	116,8
1987 MD	13 452	4 278	22	13	8 114	9,25	0,09	43,92	16,43	41,67	118,2
1988 MD	12 865	4 184	8	17	8 517	7,33	0,43	39,67	16,01	38,76	120,9
1989 MD	14 268	4 451	3	16	8 135	9,89	8,64	42,52	16,38	36,72	134,1
1990 MD	14 113	3 898	3	29	9 157	9,92	13,31	41,33	16,40	29,63	151,4
1991 MD	14 608	9 198	9,17	13,72	35,22	16,55	27,52	147,1
1991 Januar	13 834	5 567	2	20	...	7,70	12,20	36,20	19,40	32,50	138,2
Februar	10 643	5 489	2	19	9 000 a)	6,70	13,10	32,00	13,70	32,50	159,8
März	14 443	5 894	3	30	...	10,20	15,50	34,90	18,80	32,50	147,9
April	14 957	5 343	3	26	9 667 a)	9,90	16,70	36,30	18,40	32,50	152,4
Mai	14 946	5 043	2	33	...	9,60	12,00	34,90	16,00	21,50	154,2
Juni	15 332	3 712	2	23	...	10,30	15,90	34,90	15,40	21,50	133,6
Juli	14 446	3 513	4	30	10 000 a)	8,80	10,60	39,10	15,70	20,20	138,4
August	15 277	3 543	2	32	...	9,50	13,00	40,60	17,20	20,20	185,1
September	15 281	...	3	36	...	8,90	15,70	36,70	16,30	20,20	183,3
Oktober	15 188	...	3	66	...	9,20	13,90	36,90	17,40	31,60	155,0
November	15 734	...	3	9,60	12,70	29,30	15,50	32,50	182,0
Dezember	15 219	9,60	13,30	30,80	16,80	32,50	...
1992 Januar	9,60	32,50	...
Februar

1) Einschl. Bosnien-Herzegowina, Kroatien und Slowenien. – 2) Ab 1985: Ausfuhr. – 3) Verladungen. – 4) Einschl. Eisensand und Schwefelkies. – 5) Wirtschaftsjahre, die am 30.6. des angegebenen Jahres enden. – 6) Einschl. Legierungen.

a) Monatsdurchschnitt für ein Vierteljahr.

Schwerpunkthemen

Produzierendes Gewerbe

86 Produktion ausgewählter Erzeugnisse

Jahr Monat	Kupfererz (Cu-Inhalt)							Bleierz (Pb-Inhalt)					
	Kanada 1)	Mexiko 1)	Peru	Vereinigte Staaten	Indonesien	Philippinen 2)	Australien 2) 3)	Bundesrepublik Deutschland	Italien 2)	Jugoslawien 4)	Marokko 2)	Kanada	Mexiko
	1 000 t												
1986 MD	58,21	15,38	32,17	95,6	7,98	18,08	20,70	1,85	0,93	8,58	5,98	29,11	16,41
1987 MD	66,85	19,21	33,87	103,6	8,77	18,02	19,39	2,04	1,02	6,83	6,13	35,27	14,77
1988 MD	64,71	23,28	24,86	118,1	10,49	18,17	19,86	1,49	1,38	7,96	5,84	30,55	14,84
1989 MD	60,26	20,78	30,34	124,8	12,38	18,09	24,58	0,78	1,22	6,60	5,39	23,01	13,58
1990 MD	66,83	24,28	26,47	132,3	14,13	15,19	27,25	0,72	1,30	6,92	5,58	19,34	14,51
1991 MD	66,30	21,97	31,78	136,6	17,10	13,29	21,29	0,64	1,30	6,20	5,60	23,18	13,23
1991 Januar	60,40	24,00	30,40	135,0	17,70	15,00	22,20	0,74	1,30	6,40	5,60	23,56	15,52
Februar	69,30	19,70	30,80	135,0	17,70	15,00	19,00	0,68	1,30	5,80	5,60	21,57	10,84
März	71,70	19,00	31,50	129,0	17,70	13,80	22,40	0,66	1,30	7,40	5,60	22,24	8,77
April	78,41	24,00	33,80	131,0	17,00	13,80	21,40	0,53	1,30	6,80	5,60	15,27	14,25
Mai	66,64	24,00	34,60	131,0	17,00	13,80	22,00	0,58	1,30	6,80	5,60	19,65	13,02
Juni	61,33	25,00	32,20	141,9	16,50	14,00	21,30	0,67	1,30	6,80	5,60	22,42	14,41
Juli	62,90	21,10	29,70	137,0	16,30	13,80	23,00	0,30	1,30	6,00	5,60	22,14	14,90
August	63,50	16,40	33,30	137,0	16,30	13,80	23,20	0,65	1,30	6,10	5,60	28,32	11,44
September	63,60	21,00	31,00	137,0	16,30	13,80	22,60	0,93	1,30	6,20	5,60	20,71	15,15
Oktober	65,80	22,10	31,20	141,7	17,60	10,90	22,90	0,66	1,30	6,00	5,60	28,76	12,23
November	61,30	25,20	28,80	142,0	17,60	10,90	15,50	0,63	1,30	5,10	5,60	26,40	14,20
Dezember	70,70	22,00	34,10	142,0	17,60	10,90	20,00	0,70	1,30	5,20	5,60	27,10	14,00
1992 Januar	66,10	...	28,70	1,30	5,20	5,60	28,40	14,00
Februar

Jahr Monat	Bleierz (Pb-Inhalt)				Zinkerz (Zn-Inhalt)								
	Peru	Vereinigte Staaten	Japan 2)	Australien 2) 3)	Bundes-republik Deutsch-land 2) 5)	Frankreich 2)	Irland	Italien 2)	Schweden	Spanien 2)	Zaire 2)	Kanada	Mexiko
	1 000 t												
1986 MD	16.20	29.02	3.36	37.31	8.64	3.30	15.14	2.19	18.28	19.38	6.78	105.18	23.18
1987 MD	17.00	26.53	1.91	40.76	8.24	2.61	14.75	2.77	18.22	22.17	6.23	123.46	22.63
1988 MD	12.42	32.98	1.89	38.50	6.30	2.59	14.43	3.16	16.09	23.08	6.31	112.29	24.22
1989 MD	16.02	34.94	1.55	41.25	5.33	2.23	14.07	3.67	14.00	22.11	6.25	101.34	26.23
1990 MD	15.65	41.27	1.56	47.50	4.84	1.99	13.88	3.53	12.33	21.46	5.15	97.99	24.92
1991 MD	16.68	40.13	1.53	47.98	4.53	2.26	15.58	3.04	9.96	21.06	5.20	96.77	25.20
1991 Januar	14.50	42.60	1.64	45.10	5.16	2.39	15.73	4.00	12.80	21.00	5.20	99.37	25.75
Februar	14.90	42.30	1.53	46.30	4.58	2.74	13.38	2.87	12.30	21.20	5.20	88.00	23.19
März	17.70	43.00	1.35	46.30	4.48	2.06	13.91	3.59	11.70	21.60	5.20	94.38	18.80
April	17.90	39.50	1.50	44.60	4.69	2.85	14.62	3.44	12.80	21.90	5.20	82.48	28.45
Mai	16.70	42.50	1.71	42.90	4.80	2.11	15.38	2.95	12.80	21.60	5.20	92.41	28.80
Juni	16.60	42.00	1.73	45.50	4.86	2.44	15.58	3.40	14.40	19.10	5.20	97.04	28.86
Juli	17.90	48.70	1.69	52.00	3.11	2.43	13.59	3.65	1.90	20.00	5.20	97.12	21.34
August	17.40	42.20	1.62	53.90	3.94	0.86	14.86	0.86	6.30	21.30	5.20	102.41	24.18
September	17.60	40.00	1.54	49.10	4.70	2.02	18.95	2.97	9.20	22.00	5.20	91.94	23.00
Oktober	17.60	40.00	1.53	50.20	5.02	2.58	15.56	3.35	8.50	22.60	5.20	112.52	21.90
November	16.10	28.80	1.26	49.00	4.82	2.66	18.80	3.21	9.60	20.80	5.20	101.90	29.10
Dezember	15.20	30.00	1.20	50.80	4.20	1.77	17.30	2.06	6.30	19.60	5.20	101.70	29.00
1992 Januar			12.0				17.30		6.30		5.20	108.00	29.00
Februar													

Jahr Monat	Zinkerz (Zn-Inhalt)				Zinnerz (Sn-Inhalt)						Silbererz (Ag-Inhalt)		
	Peru	Vereinigte Staaten	Japan 2)	Australien 2) 3)	Großbritannien und Nordirland	Bolivien	Brasilien	Indonesien	Malaysia	Thailand	Chile	Kanada	Mexiko
	1 000 t				Tonnen								
1986 MD	49,80	18,00	18,52	59,33	362	873	2 117	2 050	2 428	1 398	41,7	90,5	192,3
1987 MD	51,04	19,41	13,82	64,87	340	677	2 417	2 183	2 532	1 230	41,7	121,0	205,1
1988 MD	40,45	21,37	12,27	63,27	288	878	3 568	2 467	2 406	1 166	42,2	123,7	196,6
1989 MD	49,78	24,03	10,98	66,92	320	1 320	4 180	2 608	2 670	1 224	40,9	114,2	192,2
1990 MD	48,66	44,85	10,61	78,33	341	1 437	3 258	2 462	2 373	1 217	52,6	122,2	180,8
1991 MD	52,25	44,24	11,08	86,87	95	1 400	2 533	2 417	1 768	1 100	51,2	106,1	185,8
1991 Januar	45,50	43,90	10,54	86,00	355	1 400	2 900	2 100	2 265	1 200	42,0	92,6	186,0
Februar	49,60	44,40	10,72	86,00	287	1 400	2 500	2 100	1 730	1 200	35,9	119,7	109,0
März	54,50	42,00	11,30	86,00	50	1 400	2 500	2 100	1 831	1 200	53,1	113,3	140,0
April	56,80	42,00	11,49	78,90	50	1 400	2 500	2 100	1 738	1 200	47,8	110,4	204,0
Mai	52,40	52,00	10,80	81,20	50	1 400	2 500	2 100	1 756	1 200	44,7	111,3	200,0
Juni	52,80	39,00	11,74	86,20	50	1 400	2 500	2 100	1 816	1 200	39,5	92,3	204,8
Juli	53,60	46,00	11,34	90,40	50	1 400	2 500	3 300	1 708	1 200	28,1	108,7	192,5
August	55,90	50,10	11,22	90,50	50	1 400	2 500	3 000	2 176	1 200	43,2	98,1	211,5
September	51,90	50,00	10,99	86,20	50	1 400	2 500	2 600	1 600	1 900	51,5	119,5	191,9
Oktober	55,60	41,50	11,64	86,00	50	1 400	2 500	2 500	1 600	1 900	70,1	116,1	189,2
November	51,90	40,00	10,30	91,40	50	1 400	2 500	2 500	1 500	1 900	79,7	83,9	201,0
Dezember	48,70	40,00	10,90	93,60	50	1 400	2 500	2 500	1 500	1 900	79,0	107,4	200,0
1992 Januar	48,30	...	10,00	102,9	...
Februar

1) Einschl. Legierungen. — 2) Konzentrate. — 3) Wirtschaftsjahre, die am 30. 6. des angegebenen Jahres enden. — 4) Einschl. Bosnien-Herzegowina, Kroatien und Slowenien. — 5) Einschl. Wolfram.

Schwerpunkthemen
Produzierendes Gewerbe
86 Produktion ausgewählter Erzeugnisse

Jahr Monat	Silbererz (Ag - Inhalt)			Golderz (Au - Inhalt)				Bauxit					
	Peru	Vereinigte Staaten	Australien	Süd-Afrika	Kanada	Vereinigte Staaten	Australien	Griechenland	Jugoslawien 1)	Ungarn	Jamaika 2)	Indien	Australien 3)
	Tonnen							1 000 t					
1986 MD	160,5	88,7	84,1	53,2	8,6	9,7	6,3	186	288	252	580	222	2 699
1987 MD	171,2	103,4	92,3	50,2	9,8	12,9	9,2	206	283	258	638	235	2 842
1988 MD	129,3	138,4	92,8	51,6	11,3	16,7	13,1	211	253	242	617	330	3 031
1989 MD	153,3	167,3	89,6	50,5	13,3	22,1	16,9	217	271	220	783	362	3 215
1990 MD	146,8	172,3	197,8	50,1	13,8	24,2	21,2	209	246	213	911	362	3 449
1991 MD	149,0	149,6	101,8	50,2	14,4	21,1	19,3	178	219	170	967	401	3 390
1991 Januar	139,4	146,0	93,3	47,1	12,3	20,8	18,2			182			
Februar	141,4	143,0	93,3	48,3	13,0	20,2	18,2	172 a)	145 a)	184	893 a)	456 a)	3 326 a)
März	160,1	140,0	93,3	57,7	14,7	20,0	18,2			180			
April	169,4	140,0	93,3	50,5	15,4	20,0	18,2			200			
Mai	157,5	140,0	93,3	50,8	15,6	20,0	19,0	196 a)	240 a)	240	981 a)	345 a)	3 391 a)
Juni	141,0	140,0	95,0	47,7	14,9	20,0	19,0			185			
Juli	152,7	147,0	110,0	51,1	15,2	20,0	20,1			199			
August	148,8	155,0	110,0	51,2	15,4	23,6	20,1	165 a)	280 a)	174	970 a)	401 a)	3 452 a)
September	145,5	165,0	110,0	47,7	14,7	22,4	20,1			182			
Oktober	148,5	159,0	110,0	51,5	14,2	21,8	20,0			179			
November	145,8	160,0	110,0	50,2	13,9	22,0	20,0	178 a)	210 a)	147	1 026 a)	401 a)	3 390 a)
Dezember	138,3	160,0	110,0	48,6	13,3	22,0	20,0			67			
1992 Januar
Februar

Jahr Monat	Roheisen 4)												
	Bundes- republik Deutsch- land 5)	Ehem. DDR und Berlin (Ost) 6)	Belgien	Finnland 8)	Frankreich	Groß- britannien und Nord- irland	Italien	Jugo- slawien 1)	Luxemburg	Niederlande	Norwegen	Österreich	Polen
	1 000 t												
1986 MD	2 435	228	673	168	1 165	818	997	280	221	386	127	283	865
1987 MD	2 385	230	688	184	1 121	993	946	263	192	381	95	285	859
1988 MD	2 722	232	765	194	1 232	1 103	948	273	210	416	119	307	843
1989 MD	2 731	228	744	193	1 256	1 068	982	269	224	430	95	318	791
1990 MD	2 508	—	785	190	1 201	1 041	990	219	220	413	75	288	720
1991 MD	2 490	—	781	194	1 137	1 010	904	...	205	395
1991 Januar	2 558	—	812	205	1 239	988	944	154	152	447	61	303	695
Februar	2 480	—	768	177	1 119	847	878	121	196	394	55	287	585
März	2 648	—	835	206	1 257	1 007	993	167	216	340	63	304	696
April	2 615	—	821	200	1 193	1 068	940	180	214	345	68	256	592
Mai	2 542	—	828	200	1 242	1 128	880	131	220	355	...	291	581
Juni	2 572	—	793	182	1 255	1 045	862	142	221	379	78	295	468
Juli	2 499	—	687	158	1 072	964	929	80	218	381	78	308	471
August	2 227	—	668	194	844	883	709	...	195	430	...	291	471
September	2 400	—	787	195	1 030	1 046	923	...	228	411	83	275	497
Oktober	2 594	—	840	198	1 085	1 114	881	...	210	435	81	252	426
November	2 483	—	746	207	1 130	1 059	945	...	191	355	68	269	420
Dezember	2 258	—	789	211	1 179	925	970	...	212	424
1992 Januar	...	—	815	208	1 246	1 022	1 008	...	224	410
Februar	...	—	705	200	1 206	1 021	930	...	211	424

Jahr Monat	Roheisen4)												
	Schweden6)	Ehem. Sowjet- union6)	Spanien	Tschecho- slowakei	Ungarn	Südafrika	Brasilien	Kanada5)	Mexiko	Vereinigte Staaten	Indien	Japan	Australien 3)6)
	1 000 t												
1986 MD	221	9 487	401	811	172	753	1 740	790	441	3 323	897	6 219	502
1987 MD	209	9 490	400	829	177	750	1 822	831	448	3 654	928	6 118	491
1988 MD	223	9 546	391	822	176	708	2 014	812	447	4 214	860	6 609	455
1989 MD	220	9 494	461	838	163	543	2 032	850	288	4 224	1 017	6 683	490
1990 MD	228	9 233	457	820	141	...	1 760	612	320	4 139	...	6 686	516
1991 MD	234	7 579	455	720	109	...	1 956	466
1991 Januar	261	9 285	472	865	143	...	1 881	681	349	3 699	...	7 021	454
Februar	234	8 096	419	788	136	...	1 725	679	286	3 148	...	6 307	413
März	256	8 684	458	821	143	...	1 942	718	307	3 671	...	6 979	384
April	255	6 602	464	833	121	...	1 939	663	285	3 474	...	6 738	356
Mai	253	7 648	440	829	130	...	1 978	693	243	3 525	...	6 878	397
Juni	227	7 928	466	690	107	...	1 814	691	222	3 474	...	6 523	420
Juli	17	7 837	443	701	107	...	1 954	590	254	3 791	...	6 894	535
August	221	7 706	446	624	76	...	2 073	687	279	3 738	...	6 891	587
September	259	7 103	447	645	91	...	2 118	704	250	3 788	...	6 522	522
Oktober	259	7 063	436	576	109	...	2 038	735	...	3 857	...	6 767	558
November	263	6 647	443	630	87	...	1 971	744	...	3 901	...	6 305	454
Dezember	306	6 554	470	590	61	...	1 956	567
1992 Januar	465
Februar	417

1) Einschl. Bosnien-Herzegowina, Kroatien und Slowenien. — 2) Trockengewicht. — 3) Wirtschaftsjahre, die am 30. 6. des angegebenen Jahres enden. — 4) Gesamte Roheisenerzeugung. — 5) Ab 1991 Angaben nach dem Gebietsstand ab dem 3. 10. 1990. — 6) Monatl. Angaben ohne Elektro-Ferrolegierungen.

a) Monatsdurchschnitt für ein Vierteljahr.

Schwerpunkthemen

Produzierendes Gewerbe

86 Produktion ausgewählter Erzeugnisse

Jahr Monat		Aluminium 1)													
		Bundesrepublik Deutschland		Frankreich		Großbritannien und Nordirland		Italien	Niederlande	Norwegen 3)	Kanada 4)	Vereinigte Staaten		Japan	
		Primär- 2)	Sekundär- 2) 3)	Primär-	Sekundär- 3)	Primär- 3)	Sekundär-					Primär-	Sekundär- 3)	Primär-	Sekundär- 3)
1 000 t															
1986 MD	63,8	39,8	28,8	14,9	23,0	9,7	20,2	21,5	60,8	112,9	253,0	137,7	11,7	72,1	
1987 MD	61,5	41,4	28,9	16,3	24,5	9,7	19,4	22,4	66,5	128,4	278,6	144,4	3,4	86,0	
1988 MD	62,0	44,1	27,3	17,6	25,0	8,8	18,9	22,6	68,9	127,9	328,7	154,9	2,9	109,1	
1989 MD	61,8	44,8	27,9	18,8	24,8	9,1	18,3	22,8	71,6	129,6	335,9	153,6	2,9	112,4	
1990 MD	59,6	45,0	27,2	17,4	24,1	10,1	19,3	22,5	72,6	130,6	337,4	152,9	2,9	121,5	
1991 MD	57,5	42,0	21,2	17,9	24,5	11,4	19,1	21,3	69,4	152,3	343,4	179,4	2,7	120,8	
1991 Januar	59,5	47,9	25,0	19,0	25,1	12,6	19,6	21,2	69,7	139,3	348,9	168,6	2,8	116,2	
Februar	53,2	42,4	23,0	16,1	23,6	11,9	19,6	21,4	65,7	132,7	316,8	148,8	2,4	124,1	
März	59,1	42,6	25,2	20,7	27,3	12,6	19,6	23,5	73,1	155,6	352,0	173,0	2,7	129,8	
April	57,1	48,5	24,5	18,2	24,6	11,3	19,6	22,0	68,9	151,0	340,0	190,0	2,7	125,7	
Mai	59,5	42,8	25,0	16,5	25,3	11,2	19,6	21,8	71,0	148,3	353,4	179,8	3,0	115,7	
Juni	57,7	45,6	23,9	19,5	26,6	12,2	19,1	20,7	67,9	165,1	342,6	184,4	2,9	119,5	
Juli	59,8	39,7	—	20,1	24,4	11,2	19,1	21,6	63,6	156,2	353,7	194,6	3,0	124,6	
August	59,9	33,1	23,4	5,3	24,0	10,0	19,1	21,1	73,5	155,1	349,9	196,9	2,9	107,7	
September	57,9	40,2	22,3	20,9	26,1	10,6	18,0	23,9	66,6	158,1	335,8	183,9	2,9	120,7	
Oktober	59,1	45,2	21,6	22,3	24,3	12,1	18,7	22,0	73,7	159,5	347,5	186,7	2,9	121,1	
November	54,0	42,5	19,8	19,7	20,7	11,8	18,7	20,6	69,9	148,5	337,4	166,5	2,1	126,1	
Dezember	53,6	33,5	21,0	16,4	21,5	8,9	18,7	15,5	69,1	159,7	343,2	179,4	1,8	118,5	
1992 Januar	52,8	43,8	23,4	...	19,4	...	18,7	21,1	66,8	150,0	343,8	...	2,7	...	
Februar	48,9	43,8	320,1	

Jahr Monat	Personenkraftwagen (Montage)												
	Belgien 5)	Portugal	Türkei	Ägypten	Südafrika	Tunesien	Chile	Kolumbien	Peru	Malaysia	Pakistan	Thailand	Neuseeland
	Anzahl												
1986 MD	88 644	4 882	6 836	1 603	15 272	197	138	2 967	588	3 719	1 127	1 755	5 414
1987 MD	95 104	5 498	8 932	1 583	17 144	91	204	3 568	393	2 845	1 489	2 444	4 964
1988 MD	97 000	6 237	9 053	1 460	21 732	66	371	3 930	195	5 055	1 461	4 940	...
1989 MD	97 500	...	9 675	845	19 621	3 350	77	7 891	1 666	5 789	...
1990 MD	664	18 458	3 040	54	8 555	2 143
1991 MD	16 499
1991 Januar	...	8 870	2 483	848	15 023	1 361	5	13 082	2 563	6 331	...
Februar	105 000 a)	...	14 682	...	19 853	3 132	66	10 534	2 114	5 622	...
März	...	4 814	18 848	767	3 291	72	12 583	1 901	7 072	...
April	...	7 129	14 894	656	3 129	80	9 512	1 636	5 771	...
Mai	95 000 a)	4 864	20 684	758	3 418	48	13 232	...	6 856	...
Juni	15 079	1 170	3 329	0	10 678	1 751
Juli	20 740	182	4 091	96	14 586	3 124
August	69 000 a)	...	5 941	910	3 460	72	15 037	3 012
September	20 022	833	2 870	0	13 072	2 373
Oktober	21 570	0	15 408
November	21 490	0	11 867	2 477
Dezember	21 560
1992 Januar
Februar

Jahr Monat	Lastkraftwagen (Montage) 6)												
	Portugal	Türkei	Ägypten	Südafrika	Tunesien	Chile	Kolumbien	Kuba	Peru	Malaysia	Pakistan	Thailand	Neuseeland
	Anzahl												
1986 MD	2 297	4 877	718	6 590	258	251	671	253	470	1 443	1 397	4 426	1 330
1987 MD	3 681	5 629	510	7 195	235	379	793	235	698	1 050	1 232	5 734	1 073
1988 MD	4 760	3 636	413	8 971	113	501	1 143	251	384	1 583	1 259	8 143	...
1989 MD	...	2 555	394	10 025	79	...	1 131	241	252	3 216	1 352	12 950	...
1990 MD	293	...	130	...	1 055	...	243	4 198	1 343
1991 MD	...	4 048
1991 Januar	4 871	1 255	187	...	148	...	334	...	127	5 721	990	21 171	...
Februar	...	3 403	164	...	490	...	211	4 279	1 008	18 879	...
März	5 420	1 524	321	...	194	...	601	...	132	5 344	1 426	21 292	...
April	4 535	3 837	192	...	157	...	764	...	180	3 832	1 932	17 207	...
Mai	4 616	5 747	402	...	148	...	639	...	203	5 846	...	18 725	...
Juni	...	2 287	1 007	...	145	...	627	...	141	5 588	886
Juli	...	4 713	28	...	140	...	911	...	215	6 655	1 549
August	...	4 020	239	...	38	...	985	...	91	6 747	1 558
September	...	5 469	376	988	...	199	6 003	1 688
Oktober	...	5 974	257	6 080
November	...	5 294	91	4 143	1 419
Dezember
1992 Januar
Februar

1) Hüttenaluminium aus eigenen oder eingeführten Erzen. — 2) Ab Nov. 1991 Angaben nach dem Gebietsstand ab dem 3. 10. 1990. — 3) Einschl. Legierungen (Großbritannien und Norwegen: Nur Erzinhalt). — 4) Ausfuhr. — 5) Auslieferungen. — 6) Einschl. Omnibusse, Sattelschlepper und Spezialkraftfahrzeuge für den Straßenverkehr.

a) Monatsdurchschnitt für ein Vierteljahr.

Schwerpunkthemen

Produzierendes Gewerbe

86 Produktion ausgewählter Erzeugnisse

Jahr Monat	Zeitungsdruckpapier												
	Bundes- republik Deutsch- land	Belgien	Finnland	Frankreich	Groß- britannien und Nordirland	Italien	Norwegen	Österreich	Schweden	Türkei	Chile	Kanada	Vereinigte Staaten
	1 000 t												
1986 MD	62,4	8,0	110	25,3	35,1	17,7	71,2	19,5	144	12,8	15,1	774	426
1987 MD	66,8	9,3	109	24,0	40,8	20,2	70,4	20,5	165	13,3	15,4	806	442
1988 MD	72,8	9,5	106	30,9	45,1	22,3	73,6	21,0	172	8,9	16,1	820	452
1989 MD	79,4	9,4	99	31,5	47,4	21,1	87,4	21,3	181	11,3	14,3	803	460
1990 MD	92,7	8,7	119	35,2	...	19,4	82,4	27,7	189	13,8	14,2	756	500
1991 MD	94,1	...	109	165	8,1	...	748	517
1991 Januar	96,8	9,4	108	22,8	91,3	34,7	166	5,0	15,1	837	523
Februar	86,3	9,2	107	45,5 ^{a)}	...	22,3	82,7	17,7	156	12,6	13,8	765	473
März	98,6	9,8	123	22,5	78,7	35,7	179	14,7	16,3	795	523
April	102,2	9,0	115	15,3	77,5	24,2	178	11,7	14,7	751	519
Mai	86,4	4,5	117	43,3 ^{a)}	...	18,0	163	14,2	14,7	749	521
Juni	100,4	8,9	70	16,0	...	33,5	154	3,1	14,4	756	507
Juli	96,0	10,4	111	31,8	160	1,0	16,2	779	532
August	99,4	10,1	114	34,7	147	1,2	14,7	748	526
September	94,7	6,4	112	33,4	172	11,2	8,1	737	496
Oktober	100,7	...	119	35,5	176	15,2	14,6	727	530
November	98,3	...	114	36,3	167	4,4	...	718	527
Dezember	69,0	...	95	156	2,3	...	615	528
1992 Januar	91,2
Februar	93,2

Jahr Monat	Zeitungsdruckpapier			Bereifungen, Kraftwagendecken									
	Japan	Korea, Republik	Australien 1)	Bundes- republik Deutsch- land	Bulgarien	Frankreich	Groß- britannien und Nordirland	Italien	Jugo- slawien 2) 3)	Polen	Portugal	Ehem. Sowjet- union 4)	Tschecho- slowakei
	1 000 t			1 000 St									
1986 MD	222	22,7	30,3	3 572	139	4 261	2 137	3 426	969	518	194	3 958	395
1987 MD	222	24,9	32,2	3 925	154	4 631	2 302	3 185	977	502	232	4 101	405
1988 MD	256	31,5	33,4	4 056	154	4 987	2 517	3 438	1 047	523	278	4 256	423
1989 MD	268	36,9	33,4	4 125	157	5 077	2 590	3 744	1 100	502	260	4 322	439
1990 MD	290	44,3	32,6	4 020	108	4 798	2 448	3 191	1 062	392	248	4 323	443
1991 MD	...	47,4	33,2	4 016	4 029	...
1991 Januar	301	46,2	35,1	4 077	3 467	1 024	502	271	4 298	492
Februar	264	45,1	31,7	4 193	...	5 298 ^{a)}	2 348 ^{a)}	3 532	1 023	439	...	4 045	421
März	297	49,9	32,5	4 210	3 997	1 098	367	302	4 392	461
April	294	46,1	37,3	4 317	3 748	1 048	298	326	3 918	456
Mai	297	50,3	36,0	3 919	...	5 197 ^{a)}	2 548 ^{a)}	4 165	1 214	320	283	...	416
Juni	309	48,9	30,1	4 258	3 731	1 017	369	...	3 865	407
Juli	297	49,2	33,4	3 435	697	275	202
August	304	46,6	30,2	3 503	785	319	...	4 041	393
September	281	46,2	35,4	4 260	1 058	394	...	3 653	369
Oktober	286	48,7	30,2	4 448	490	...	3 997	414
November	288	46,4	34,6	4 181	385	...	3 933	298
Dezember	...	45,5	37,3	3 394	3 929	...
1992 Januar	4 219
Februar	4 405

Jahr Monat	Bereifungen, Kraftwagendecken												
	Ägypten	Südafrika	Argentinien	Brasilien	Mexiko	Vereinigte Staaten	Indien	Israel	Japan	Korea, Republik	Malaysia 2) 4) 5)	Taiwan	Neusee- land 4)
	1 000 St												
1986 MD	84	326	279	2 295	782	15 858	518	62	11 078	1 518	321	449	116
1987 MD	78	363	306	2 352	833	16 915	468	77	12 434	1 672	431	529	...
1988 MD	84	392	353	2 501	873	17 613	628	48	13 446	2 021	519	595	...
1989 MD	96	402	377	2 431	846	17 739	672	63	12 977	2 045	513	626	...
1990 MD	2 430	981	17 555	673	...	12 501	2 325	562	689	...
1991 MD	2 731	...	711	...
1991 Januar	116	2 201	1 013	17 713	724	69	11 060	2 679	622	649	...
Februar	106	1 841	1 032	17 375	...	70	12 343	2 128	549	508	...
März	109	1 342	929	16 208	...	59	13 692	2 638	627	660	...
April	97	2 655	991	17 017	12 792	2 603	562	674	...
Mai	120	2 559	965	17 360	641	...	11 518	2 803	684	776	...
Juni	106	2 620	1 049	16 419	641	...	13 971	2 687	686	722	...
Juli	2 882	976	14 354	753	...	15 525	2 648	749	743	...
August	2 832	1 106	17 784	741	...	10 606	2 730	718	764	...
September	2 700	1 000	17 045	716	...	12 916	2 642	694	702	...
Oktober	19 588	715	...	13 623	3 029	716	771	...
November	13 272	3 016	677	783	...
Dezember	3 166	...	778	...
1992 Januar
Februar

1) Wirtschaftsjahre, die am 30.6. des angegebenen Jahres enden. — 2) Einschl. Bereifungen für Motorräder. — 3) Einschl. Bosnien-Herzegowina, Kroatien und Slowenien. — 4) Einschl. Bereifungen für im Straßenverkehr nicht eingesetzter Fahrzeuge. — 5) Nur Westmalaysia.

a) Monatsdurchschnitt für ein Vierteljahr.

Schwerpunktt Themen
Produzierendes Gewerbe
86 Produktion ausgewählter Erzeugnisse

Jahr Monat	Synthetischer Kautschuk												
	Bundes- republik Deutsch- land	Ehem. DDR und Berlin (Ost)	Belgien	Frankreich	Groß- britannien und Nord- irland	Italien	Niederlande	Polen	Rumänien	Ehem. Sowjetunion	Brasilien	Mexiko	Vereinigte Staaten
	1 000 t												
1986 MD	38,6	10,0	7,9	45,2	20,8	19,6	17,5	9,7	14,4	193,3	22,6	11,6	176,6
1987 MD	39,2	8,2	8,6	44,9	21,4	20,4	17,1	9,7	12,7	197,2	20,8	13,2	181,8
1988 MD	41,3	12,4	10,5	47,3	26,1	21,7	15,7	10,6	12,9	202,9	23,7	12,4	194,6
1989 MD	42,3	12,2	10,0	48,9	26,0	24,6	17,8	10,4	12,4	190,0	21,4	11,8	188,5
1990 MD	43,7	10,0	10,4	43,5	24,9	25,0	19,7	8,6	8,5	197,1	21,0	11,1	176,2
1991 MD	42,0	22,8	6,6	4,9
1991 Januar	44,1	...	10,0	45,5	25,4	23,0	18,6	8,6	7,1	185,0	20,0	13,5	185,0
Februar	43,7	...	10,0	39,0	20,1	28,0	16,8	8,3	5,6	180,0	20,0	10,9	180,0
März	45,8	...	10,0	39,3	23,8	25,0	20,3	8,9	4,9	175,0	21,0	11,8	200,0
April	45,4	...	10,0	40,3	25,4	26,0	18,4	6,1	3,9	175,0	21,0	9,1	210,0
Mai	42,7	...	10,0	40,8	25,1	27,0	20,1	5,5	7,0	175,0	20,0	8,4	190,0
Juni	41,1	...	10,0	37,0	24,5	25,0	21,4	6,7	3,0	170,0	20,0	10,6	175,0
Juli	39,3	...	8,0	32,4	25,6	25,0	18,9	5,5	7,0	170,0	18,0	10,0	170,0
August	37,5	...	7,0	34,8	25,9	12,0	20,4	4,3	3,1	170,0	19,0	10,0	150,0
September	38,7	...	10,0	40,9	18,2	25,0	17,4	6,4	4,8	165,0	19,0	10,0	175,0
Oktober	42,9	...	10,0	36,9	20,8	25,0	18,0	7,3	5,0	165,0	18,0	10,0	185,0
November	41,6	...	10,0	40,2	16,9	25,0	18,0	6,8	3,9	160,0	18,0	9,0	190,0
Dezember	41,6	5,1	3,0
1992 Januar	43,2
Februar	42,9

Jahr Monat	Synthetischer Kautschuk				Baumwollgarn								
	China 1)	Japan	Korea, Republik	Taiwan	Bundes- republik Deutsch- land	Frankreich	Jugo- slawien 2)	Polen	Ehem. Sowjetunion	Tschecho- slowakei	Ägypten	China	Hongkong
	1 000 t												
1986 MD	15,6	95,8	10,0	10,3	17,1	16,3	11,4	16,1	145,6	11,9	20,8	331,5	15,0
1987 MD	18,2	99,3	11,8	10,4	18,8	16,4	11,6	16,4	143,8	12,2	21,1	364,0	18,0
1988 MD	20,9	108,2	14,1	11,4	16,2	16,0	11,2	17,1	147,0	12,3	20,8	377,0	17,5
1989 MD	24,1	112,7	14,0	11,6	16,0	15,2	10,4	17,1	146,7	12,2	28,3	384,0	18,1
1990 MD	26,3	118,8	18,9	12,9	15,9	14,2	...	10,6	142,0	12,0	21,2	370,3	16,0
1991 MD	12,8	134,7	8,1	...	379,1	...
1991 Januar	30,8	127,5	16,5	12,0	...	15,0	5,5	9,7	142,7	12,4	23,5	402,0	...
Februar	28,4	111,9	14,7	11,0	16,7 ^{a)}	13,8	5,3	8,4	139,7	8,4	21,3	317,4	...
März	31,1	109,4	14,9	12,0	...	14,7	6,4	7,7	144,7	10,8	23,3	412,6	...
April	31,5	124,8	11,7	10,0	...	14,5	6,7	6,8	147,6	10,7	19,6	441,1	...
Mai	30,4	124,4	12,2	10,0	16,0 ^{a)}	12,5	5,9	5,4	139,0	9,3	23,3	432,4	...
Juni	26,7	99,4	13,5	12,0	...	13,5	6,3	4,9	127,3	7,9	21,2	434,4	...
Juli	26,6	112,6	11,3	12,0	...	11,1	3,6	4,2	121,3	4,8	23,4	408,9	...
August	24,8	112,7	14,0	13,0	12,4 ^{a)}	5,5	...	4,0	119,9	7,2	23,5	420,5	...
September	20,5	101,4	14,3	12,0	...	13,9	...	5,3	129,0	6,5	22,8	379,7	...
Oktober	29,0	108,9	15,0	12,0	...	15,0	...	6,4	139,5	6,6	22,8	312,8	...
November	25,0	114,8	15,0	14,0	...	13,2	...	5,9	129,6	7,1	...	305,5	...
Dezember	11,4	136,0	5,7	...	281,1	...
1992 Januar	339,9
Februar

Jahr Monat	Baumwollgarn				Wollgarn 3)								
	Indien	Japan	Korea, Republik	Pakistan	Bundes- republik Deutsch- land	Bulgarien	Frankreich 4)	Groß- britannien und Nordirland	Jugo- slawien 2)	Polen	Türkei	Japan	Korea, Republik
	1 000 t												
1986 MD	105,2	37,1	22,7	39,8	4,60	1,98	7,72	12,35	4,32	6,86	3,92	9,34	2,48
1987 MD	112,3	38,7	24,2	53,0	4,39	2,68	7,33	13,01	4,46	6,70	4,25	10,27	2,84
1988 MD	108,1	38,7	26,9	59,6	4,08	2,78	...	12,21	4,05	6,99	4,15	9,98	2,76
1989 MD	111,4	38,3	27,1	69,2	3,83	2,74	...	6,23	4,00	6,36	3,50	9,92	2,60
1990 MD	120,5	35,5	25,2	81,3	3,30	2,34	4,99	6,06	3,13	4,47	4,47	8,73	2,48
1991 MD	1,43	...	5,53
1991 Januar	...	28,3	24,5	90,8	...	1,95	5,22	5,70	2,06	4,74	...	7,86	2,32
Februar	...	31,4	20,1	83,7	3,60 ^{a)}	1,82	5,00	5,50	2,26	4,36	4,40 ^{a)}	9,00	2,23
März	...	31,8	24,6	92,9	...	1,78	5,50	5,40	2,45	4,17	...	9,56	2,56
April	...	32,5	24,6	88,9	...	1,82	5,82	5,30	2,27	3,85	...	9,68	2,78
Mai	...	30,2	25,4	93,1	3,80 ^{a)}	1,39	4,90	5,70	2,46	2,87	3,77 ^{a)}	9,40	2,78
Juni	...	32,6	24,1	86,7	...	1,07	5,39	5,70	2,40	2,83	...	9,45	2,70
Juli	...	33,4	24,5	92,0	...	1,25	4,42	4,70	1,84	2,19	...	9,52	2,65
August	...	27,1	23,4	95,8	...	1,16	2,21	5,50	...	2,03	3,75 ^{a)}	7,77	2,37
September	...	32,0	22,1	92,8	...	1,03	...	5,40	...	2,35	...	8,40	2,26
Oktober	...	32,5	25,5	1,29	5,62	6,40	...	2,78	...	8,70	2,42
November	...	31,4	24,4	1,40	4,93	6,00	...	2,53	...	8,73	2,49
Dezember	1,34	4,20	5,00
1992 Januar
Februar

1) Ohne Taiwan. — 2) Einschl. Bosnien-Herzegowina, Kroatien und Slowenien. — 3) Einschl. Mischgarn. — 4) Produktion der Wollspinnereien.
a) Monatsdurchschnitt für ein Vierteljahr.

Schwerpunkthemen

Produzierendes Gewerbe

87 Steinkohlenförderung

Mill. t

Land	1982	1983	1984	1985	1986	1987	1988	1989	1990	1991 1)
Europa										
Bundesrepublik Deutschland	96.3	89.6	84.9	88.8	87.1	82.4	79.3	77.5	76.6	72.7
Belgien	6.5	6.1	6.3	6.2	5.6	4.4	2.5	1.9	1.0	0.6
Frankreich	16.9	17.0	16.6	15.1	14.4	13.7	12.1	11.5	10.5	10.1
Großbritannien und Nordirland	121.4	116.4	49.5	90.8	104.6	101.6	101.4	98.3	89.3	91.3
Polen	189.3	191.1	191.6	191.6	192.1	193.0	193.0	177.6	147.7	140.7
Rumänien	7.2	7.8	8.5	8.7	8.7	8.8	8.9	8.3	3.8	.
Ehem. Sowjetunion	555.4	557.7	555.1	569.1	587.3	594.5	599.0	576.5	471.6	409.3
Spanien	15.6	15.3	15.1	16.1	15.9	19.3	19.0	19.3	19.6	18.3
Tschechoslowakei	27.5	26.9	26.4	26.2	25.7	25.7	25.5	24.7	22.4	19.5
Türkei	4.0	6.7	7.1	7.3	7.0	7.1	6.7	6.3	.	.
Ungarn	3.0	2.8	2.6	2.6	2.3	2.4	2.3	2.1	1.7	.
Afrika										
Simbabwe	2.8	3.3	3.1	3.1	4.0	4.8	5.1	5.1	5.0	.
Südafrika	136.9	143.6	163.4	173.7	175.7	177.3	178.8	174.7	174.8	171.4
Amerika										
Brasilien	6.3	6.7	7.5	7.7	7.4	6.9	7.3	6.7	4.6	.
Chile	0.8	1.0	1.2	1.3	1.6	1.6	1.9	1.9	2.2	.
Kanada	22.3	22.6	32.1	34.3	30.5	32.7	38.6	38.8	37.7	40.1
Vereinigte Staaten	712.3	656.1	755.8	735.8	738.9	762.3	784.8	810.0	861.4	829.5
Asien										
China	640.0	687.6	789.2	872.3	894.0	928.0	946.5	1 040.0	1 050.6	1 070.0
Indien	128.3	136.2	144.9	149.7	163.4	177.0	189.0	198.7	209.4	277.6
Indonesien	0.5	0.6	1.5	1.5	1.7	1.9	2.9	4.6	7.3	.
Japan	17.6	17.0	16.6	16.4	16.0	13.0	11.2	10.2	8.3	7.8
Korea, Republik	20.2	18.9	20.6	21.9	23.2	23.0	22.7	19.0	15.8	.
Pakistan	1.8	1.6	1.9	2.2	2.1	2.1	2.7	2.5	2.7	.
Philippinen	0.6	1.0	1.2	1.3	1.2	1.1	1.3	1.4	1.2	.
Australien und Ozeanien										
Australien	101.5	97.4	104.2	117.5	133.4	147.7	134.6	150.2	157.5	161.4
Neuseeland	2.3	2.3	2.3	2.2	2.1	2.2	2.1	.	.	.
Welt	2 902.3	2 895.7	3 073.0	3 231.0	3 318.0	3 409.7	3 456.7	3 550.0	3 473.0	3 459.1

1) Vorläufige Ergebnisse.

88 Braunkohlenförderung

Mill. t

Land	1982	1983	1984	1985	1986	1987	1988	1989	1990	1991 1)
Europa										
Bundesrepublik Deutschland	127.4	124.4	126.7	120.7	114.4	108.9	108.6	109.9	107.6	279.3*)
Ehem. DDR u. Berlin (Ost)	276.0	278.0	296.3	312.2	311.3	303.0	310.0	301.0	248.9	—
Bulgarien	31.9	32.1	32.1	30.6	35.0	36.6	33.9	34.1	31.5	.
Frankreich	3.0	2.6	2.4	1.9	2.1	2.8	2.0	2.2	2.3	2.0
Griechenland	27.4	30.6	32.5	35.9	38.1	42.5	48.6	51.9	51.7	.
Italien	1.9	1.8	1.8	1.9	1.6	1.6	1.7	1.5	1.6	1.6
Jugoslawien 2)	54.2	58.2	64.7	68.1	68.4	70.8	70.5	74.2	76.1	59.7
Österreich	3.3	3.0	2.9	3.1	3.0	2.8	2.1	2.2	2.5	.
Polen	37.7	42.5	50.4	57.7	67.3	73.2	73.5	71.8	67.6	69.7
Rumänien	30.7	36.7	35.8	37.9	38.8	38.5	42.6	52.5	33.6	.
Ehem. Sowjetunion	162.7	158.3	157.6	157.1	163.4	164.9	172.4	164.0	160.3	154.6
Spanien	23.9	24.5	24.3	23.7	22.6	20.5	16.7	21.5	21.1	.
Tschechoslowakei	98.9	102.4	102.9	100.4	100.8	100.4	98.0	94.3	85.2	84.0
Türkei	16.2	20.3	26.1	35.5	42.2	40.7	37.8	60.5	.	.
Ungarn	23.0	22.4	22.5	21.4	20.8	20.5	18.6	17.9	15.8	.
Amerika										
Kanada	20.5	22.2	25.3	26.5	26.5	28.6	32.1	31.7	30.7	.
Vereinigte Staaten	47.9	53.2	56.9	65.7	69.5	70.8	78.1	79.6	82.6	81.7
Asien										
Indien	6.7	7.3	7.7	7.8	8.1	8.4	8.5	11.3	13.9	.
Thailand	2.0	1.9	2.3	5.1	5.5	6.9	7.2	9.0	12.4	.
Australien und Ozeanien										
Australien	37.8	34.7	34.5	38.4	36.1	45.4	43.5	48.3	46.2	.
Welt	1 076.1	1 094.2	1 124.3	1 173.2	1 195.5	1 206.2	1 223.1	1 243.7	1 156.6	1 049.1

1) Vorläufige Ergebnisse. — 2) Einschl. Bosnien-Herzegowina, Kroatien und Slowenien.

a) Angaben nach dem Gebietsstand ab dem 3.10.1990.

Schwerpunkthemen
Produzierendes Gewerbe
89 Erdölförderung*)
 Mill. t

Land	Reserven 1991 1) 2)	1973	1984	1985	1986	1987	1988	1989	1990	1991
Europa	9 853	469,6	811,1	799,3	827,6	838,3	838,4	815,0	784,2	740,2
EG-Länder	824	11,6	138,0	141,9	143,9	141,2	134,4	111,9	112,6	112,0
darunter:										
Bundesrepublik Deutschland	37	6,6	4,0	4,1	4,0	3,7	3,9	3,8	3,6	3,2
Albanien	25	2,1	3,0	3,1	3,0	3,0	2,5	2,1	2,0	1,6
Dänemark	99	0,1	2,3	2,9	3,6	4,6	4,7	5,5	6,0	6,8
Frankreich	23	1,3	2,1	2,6	2,9	3,2	3,4	3,2	3,0	2,9
Griechenland			1,3	1,3	1,3	1,2	1,1	0,9	0,8	0,9
Großbritannien und Nordirland	533	0,4	122,6	124,6	122,6	118,5	111,0	89,3	89,6	89,0
Italien	102	1,0	2,3	2,4	2,6	3,6	4,5	4,4	4,8	4,4
Jugoslawien 3)	32	3,4		4,2	4,1	3,9	3,7	3,4	3,1	2,8
Niederlande	21	1,6	3,4	4,1	5,0	4,7	4,3	3,8	4,0	3,8
Norwegen	1 022	1,6	35,0	38,4	44,6	49,5	56,5	74,9	81,7	92,9
Österreich	12	2,6	1,2	1,1	1,1	1,0	1,2	1,2	1,2	1,3
Rumänien	154	14,3	12,0	10,7	10,7	10,5	10,9	9,2	7,9	6,9
Ehem. Sowjetunion	7 755	427,3	613,0	595,0	615,0	624,0	624,2	607,2	569,3	515,4
Spanien	3	0,7	2,3	2,2	1,9	1,6	1,5	1,0	0,8	1,0
Türkei		3,6	2,1	2,1	2,4	2,6	2,6	2,8	3,8	4,9
Ungarn		2,0	2,0	2,0	2,0	1,9	1,9	2,0	2,0	1,8
Afrika	8 051	292,0	231,2	242,7	236,4	233,4	262,3	287,5	316,7	335,5
darunter:										
Ägypten	622	13,5	42,5	44,9	40,9	45,9	42,8	43,0	43,8	45,3
Algerien	1 172	51,2	29,7	31,3	27,9	29,5	47,9	51,4	56,7	58,5
Angola	252	8,1	9,5	11,3	14,1	17,1	22,5	22,6	23,6	24,6
Gabun	101	7,4	7,6	8,6	8,3	8,0	8,8	11,0	13,8	15,0
Kamerun			7,4	9,2	9,0	8,6	8,7	8,6	8,3	7,9
Kongo		2,1	6,0	5,9	5,6	5,8	6,6	7,4	7,6	7,4
Libyen	3 005	104,6	51,7	49,2	49,7	46,8	49,3	53,7	66,0	73,6
Nigeria	2 429	101,3	68,0	74,2	72,8	63,7	68,5	83,1	90,7	96,4
Tunesien		3,9		5,4	5,2	5,0	4,9	4,7	4,5	5,2
Zaire			1,3	1,3	1,1	1,5	1,5	1,4	1,4	1,5
Amerika	20 822	879,0	908,5	910,7	891,9	879,8	891,1	863,2	876,5	898,5
darunter:										
Argentinien	218	21,4	23,8	23,3	22,0	21,6	23,1	23,6	25,0	24,7
Brasilien	373	8,3	22,2	28,1	28,9	28,8	28,4	30,2	32,1	31,9
Chile	38	1,5		1,7	1,6	1,6	1,4	1,1	1,0	1,0
Ecuador	216	10,7	12,6	14,3	14,0	8,5	15,8	14,6	14,5	14,8
Kanada	752	100,1	83,3	83,2	84,2	88,6	93,9	92,4	92,2	92,2
Kolumbien	274	9,5	8,6	8,9	15,6	19,4	18,9	20,4	22,2	21,1
Mexiko	6 979	23,2	151,1	150,9	137,5	142,9	143,5	143,6	147,7	155,4
Peru	51	3,4		9,4	8,8	8,1	7,6	7,0	6,9	6,2
Trinidad und Tobago	77	8,6	8,8	8,9	8,7	8,4	7,7	7,9	7,8	7,6
Venezuela	8 266	175,4	95,5	88,6	91,3	88,3	93,4	94,6	110,6	122,4
Vereinigte Staaten	3 539	514,3	488,5	491,3	477,2	461,4	455,3	425,8	414,5	418,9
Asien	95 682	1 193,0	810,9	740,4	931,3	926,4	1 021,6	1 115,7	1 145,7	1 144,8
darunter:										
Bahrain		3,4			2,1	2,1	2,1	2,2	2,1	
Brunei	184	11,7	7,9	7,4	7,8	7,3	7,5	6,4	6,5	7,3
China 4)	3 288	53,0	115,2	124,8	130,7	132,9	136,9	136,1	137,6	138,6
Indien	823	7,2	28,0	29,9	31,1	30,1	31,6	33,7	33,3	32,7
Indonesien	882	66,4	71,9	57,6	66,0	64,1	63,7	68,0	70,1	78,9
Irak	13 417	99,4	58,7	68,8	82,7	101,8	130,3	139,2	100,7	14,9
Iran	12 895	293,9	109,1	109,4	93,4	113,4	112,4	144,3	157,1	166,0
Jemenitische Arabische Republik 5)	548				0,4	0,5	8,0	9,4	9,9	9,9
Katar	493	27,5	20,1	14,5	16,0	15,0	15,8	19,1	19,1	19,1
Kuwait	13 024	138,3	57,3	47,4	71,6	61,4	71,5	91,9	58,7	9,6
Malaysia	395	4,3	21,7	21,0	24,4	23,5	25,2	26,5	28,6	30,9
Oman	575	14,5	21,0	24,3	27,5	28,3	29,8	31,8	32,8	34,9
Pakistan		0,4			2,0	2,0	2,2	2,5	2,9	3,4
Saudi-Arabien	35 210	392,1	228,7	158,3	251,3	209,6	258,9	257,2	321,9	409,8
Syrien	245	5,5	9,4	9,2	9,7	12,0	14,2	18,3	20,3	24,6
Thailand					1,4	1,6	1,6	1,8	1,8	2,0
Vereinigte Arabische Emirate 6)	12 892	73,5			65,8	72,0	75,4	93,1	102,0	25,5
Vietnam						0,2	1,0	1,0	2,5	3,9
Australien und Ozeanien	196	18,2	24,3	27,8	25,4	27,1	25,7	24,5	28,6	27,2
darunter:										
Australien				26,7	23,8	25,5	25,0	22,6		
Neuseeland			0,7	0,8	1,3					
Welt	134 604	2 851	2 786	2 721	2 914	2 905	3 039	3 106	3 152	3 146

*) Einschl. Kondensate, Naturbenzin, Flüssiggas und Öl aus Teersanden.

1) Stand: Jahresende. — 2) Vorläufige Ergebnisse. — 3) Einschl. Bosnien-Herzegowina, Kroatien und Slowenien. — 4) Ohne Taiwan. — 5) Wiedervereinigung von Nord- und Südjemen am 22. 5. 1990 zur Republik Jemen. — 6) Angaben nur für die Emirate Abu Dhabi, Dubai und Schardscha.

Schwerpunktt Themen
Produzierendes Gewerbe
90 Erdgasgewinnung*)

Mrd. m³

Land	Reserven 1991 2)	1975	1980	1985	1986	1987	1988	1989	1990	1991 2)
Europa	54 999	510,5	690,7	902,9	939,4	993,8	1 019,6	1 046,6	1 055,5	1 068,8
EG-Länder	3 283	165,6	172,1	164,5	159,1	169,9	156,6	159,8	170,2	183,2
darunter:										
Bundesrepublik Deutschland ³⁾	225	18,3	18,9	17,2	15,5	17,7	16,7	16,4	22,3	21,4
Ehem. DDR und Berlin (Ost)		8,0	8,1	11,4		13,0	12,0	10,8		
Dänemark	115	—	—	1,2		2,4	2,4	2,8	2,7	3,5
Frankreich	37	7,4	7,7	5,4	4,2	3,8	3,2	3,0	3,0	3,5
Griechenland	1	—	—	0,1				0,1	0,1	0,1
Großbritannien und Nordirland	545	34,0	36,5	43,0	45,3	47,6	45,8	44,8	49,6	54,0
Irland	48	—	0,9	2,4		1,7	2,0	2,3	2,3	2,3
Italien	322	14,6	12,1	14,3	16,0	16,3	16,6	17,0	17,1	17,0
Niederlande	1 969	91,3	96,2	80,6	74,1	75,3	68,0	71,9	71,8	80,0
Norwegen	1 717	—	25,1	26,6	27,3	29,4	29,8	30,6	27,0	27,5
Österreich	11	2,4	1,9	1,2		1,2	1,3	1,4	1,4	1,4
Polen	130	6,0	6,3	6,4	5,8	5,8	5,8	5,4	3,4	3,5
Rumänien	105	31,0	33,5	38,8	38,0	36,3	33,0	32,0	29,2	29,0
Ehem. Sowjetunion	49 525	289,3	434,8	643,0	685,8	727,0	770,0	796,0	815,3	815,0
Spanien	21	—	—	0,3				1,5	1,3	1,4
Ungarn	106	5,3	6,1	7,4		7,0	6,3	6,2	4,6	5,0
Afrika	8 782	13,8	20,9	50,4	56,3	59,2	62,1	67,8	69,6	70,5
darunter:										
Ägypten	351	0,1	2,2	4,9		6,3	6,9	7,7	8,1	8,2
Algerien	3 297	7,0	11,6	36,5	40,0	43,2	44,9	48,4	50,6	51,0
Nigeria	2 964	0,4	1,1	2,8		3,7	3,8	4,7	3,7	4,0
Libyen	1 217	5,5	5,2	5,2		5,0	5,5	6,0	6,2	6,3
Amerika	14 278	686,8	684,3	622,0	608,5	623,9	651,9	672,0	685,7	701,4
darunter:										
Argentinien	579	7,6	9,5	13,9	15,5	15,4	19,0	20,4	17,8	18,0
Kanada	2 738	69,0	69,8	84,1	78,7	85,0	98,2	104,1	106,8	113,0
Mexiko	2 024	16,9	28,9	27,0	26,1	26,4	26,1	26,2	26,7	27,0
Trinidad und Tobago	252	1,7	2,4	4,1	4,7	4,1	4,4	4,6	5,0	5,0
Venezuela	3 113	13,5	16,7	17,3	19,0	19,9	19,7	19,6	18,4	18,0
Vereinigte Staaten	4 791	569,4	547,2	463,9	452,3	461,4	472,5	483,6	498,6	508,0
Asien	45 071	68,6	108,9	167,0	185,5	203,3	210,1	222,3	230,6	233,1
darunter:										
Bangladesch	724	0,7	1,3	2,8		3,7	4,6	4,7	4,8	4,5
Brunei	317	6,0	9,8	8,4	23,2 a)	8,7	8,5	8,0	9,0	9,0
China	1 002	10,2	14,3	19,7	20,6	20,7	13,8	14,3	14,4	14,5
Indien	729	1,1	1,7	3,8		8,4	8,7	10,6	11,3	12,0
Indonesien	1 835	1,0	18,5	34,8	36,3	36,6	38,0	40,3	43,2	44,0
Irak	2 689	1,3	1,8	0,9	1,3	3,8	5,7	6,1	4,2	4,0
Iran	16 990	21,8	8,3	14,6	15,2	16,0	20,0	22,2	23,7	24,0
Katar	4 585	2,4	3,0	5,5		5,6	6,5	6,1	6,7	7,0
Kuwait ⁴⁾	1 358	5,0	6,3	4,2	4,9	5,3	6,5	8,2	5,2	4,0
Malaysia	1 671	0,1	1,1	12,3	b)	15,5	16,5	17,2	18,5	19,0
Myanmar ⁵⁾	265	0,1	0,4	0,8		1,2	1,0	1,1	0,9	1,0
Pakistan	640	4,4	9,1	10,4		11,9	12,6	13,4	14,3	14,5
Saudi-Arabien ⁴⁾	5 209	3,3	10,6	18,8	25,2	26,8	29,1	29,8	30,5	31,0
Thailand	385	—	—	3,4				5,3	5,9	6,2
Vereinigte Arabische Emirate	5 640	0,9	10,5	13,2		19,4	18,6	20,0	22,1	22,1
Australien und Ozeanien	750	5,3	10,9	16,1	17,7	17,6	18,7	20,6	22,0	23,3
Australien	426	5,0	9,6	12,7	13,7		14,1	16,0	18,6	19,5
Neuseeland	98	0,3	1,3	3,4	3,9		4,6	4,5	3,4	3,8
Papua-Neuguinea	226	—	—	—	—	—	—	—	—	—
Welt	123 680	1 285,0	1 515,7	1 758,4	1 807,3	1 897,9	1 962,3	2 029,2	2 063,4	2 097,1

*) Nettoförderung von Erdgas und Erdöl (Bruttoförderung abzüglich zurückgepresstes und abgepacktes Gas, Eigenverbrauch und Verluste).

1) Stand: Jahresende — 2) Vorläufige Ergebnisse — 3) Ab 1990 Angaben nach dem Gebietsstand ab dem 3. 10. 1990 — 4) Ohne 50% Neutrale Zonen. — 5) Ehem. Birma.

a) Einschl. Malaysia. — b) Siehe Brunei.

Schwerpunkthemen

Produzierendes Gewerbe 91 Stahlindustrie in den EG-Ländern

Jahr	Euro- päische Gemein- schaft	Bundes- republik Deutsch- land	Belgien	Dänemark	Frankreich	Griechen- land	Groß- britannien und Nordirland	Irland	Italien	Luxem- burg	Nieder- lande	Portugal	Spanien
Rohstahlerzeugung in 1 000 t													
1980	142 108	43 838	12 321	734	23 176	1 067	11 277	1	26 501	4 619	5 272	659	12 643
1981	139 769	41 610	12 284	612	21 258	909	15 573	33	24 777	3 790	5 472	555	12 896
1982	125 122	35 880	9 992	560	18 403	933	13 740	61	24 009	3 510	4 354	502	13 178
1983	123 209	35 729	10 154	493	17 582	858	14 980	141	21 811	3 294	4 484	674	13 009
1984	134 197	39 389	11 300	548	18 827	895	15 214	166	24 062	3 987	5 743	687	13 379
1985	135 513	40 497	10 683	528	18 627	973	15 766	203	23 898	3 945	5 521	663	14 209
1986	125 596	37 134	9 713	632	17 670	1 009	14 769	208	22 883	3 705	5 283	710	11 882
1987	126 054	36 248	9 783	605	17 489	908	17 136	220	22 859	3 302	5 082	732	11 691
1988	137 438	41 029	11 235	650	18 598	959	19 065	271	23 760	3 661	5 518	811	11 886
1989	139 587	41 073	10 974	624	18 692	957	18 799	324	25 216	3 721	5 681	761	12 765
1990	136 860	38 434	11 449	610	19 021	999	17 895	326	25 472	3 560	5 412	746	12 936
1991	137 612 ^{a)}	42 169 ^{b)}	11 332	633	18 401	980	16 551	293	25 084	3 379	5 174	577	13 039

Roheisenerzeugung in 1 000 t													
1980	96 360	33 873	9 845	—	19 159	303	6 316	—	12 219	3 568	4 328	370	6 379
1981	94 963	31 876	9 787	—	17 274	91	9 554	—	12 319	2 889	4 600	314	6 259
1982	83 012	27 621	7 862	—	15 047	—	8 465	—	11 596	2 587	3 618	222	5 994
1983	80 279	26 598	8 068	—	13 770	—	9 627	—	10 362	2 316	3 747	364	5 426
1984	88 958	30 203	9 011	—	15 039	—	9 643	—	11 667	2 768	4 926	382	5 319
1985	91 738	31 531	8 747	—	15 406	—	10 487	—	12 114	2 754	4 819	423	5 457
1986	85 404	29 018	8 074	—	13 982	—	9 812	—	11 966	2 650	4 628	463	4 811
1987	85 603	28 517	8 254	—	13 449	—	11 914	—	11 355	2 305	4 574	431	4 804
1988	93 681	32 453	9 182	—	14 786	—	13 235	—	11 376	2 519	4 994	445	4 691
1989	95 133	32 777	8 923	—	15 071	—	12 816	—	11 788	2 684	5 163	377	5 535
1990	91 734	30 097	9 416	—	14 415	—	12 497	—	11 883	2 645	4 960	339	5 482
1991	89 775 ^{a)}	30 989 ^{b)}	9 376	—	13 646	—	12 094	—	10 856	2 463	4 696	251	5 404

Kokseinsatz kg je t Roheisen													
1979	—	498	535	—	512	—	578	—	457	518	442	—	—
1980	—	515	532	—	519	—	579	—	460	542	442	—	—
1981	—	540	542	—	535	—	577	—	478	553	485	—	—
1982	—	528	533	—	522	—	569	—	470	561	488	—	—
1983	—	525	525	—	510	—	550	—	462	566	493	—	—
1984	—	531	533	—	512	—	554	—	464	564	430	—	—
1985	—	531	531	—	509	—	543	—	478	550	433	—	—
1986	488	484	518	—	482	—	516	—	460	555	437	467	505
1987	470	458	497	—	474	—	492	—	467	486	394	517	496
1988	455	444	500	—	446	—	457	—	468	451	392	528	504
1989	445	442	470	—	445	—	449	—	443	430	372	544	480
1990	429	421	455	—	422	—	437	—	414	439	362	534	504

a) Angaben einschl. ehem. DDR und Berlin (Ost). — b) Angaben nach dem Gebietsstand ab dem 3. 10. 1990.

92 Primärenergieverbrauch und Elektrizitätserzeugung in den EG-Ländern

Jahr	Primärenergieverbrauch 1)						Elektrizitätserzeugung 2)			
	ins- gesamt	darunter					ins- gesamt	davon aus		
		Stein- kohle	Braun- kohle	Öl	Gas	Kern- energie		herkömmli- chen Wärme- kraftwerken	Wasserkraft- werken und Erdwärme	Kern- energie
Mill. t ROE3)	%					TWh	%			

Europäische Gemeinschaft										
1988	1 062,0	18,2	3,1	44,9	18,0	13,7	1 611,1	53,4	12,6	33,9
1989	1 083,1	18,1	3,2	44,2	18,4	14,5	1 656,5	55,5	8,7	35,8
1990	1 104,7	17,9	3,0	44,5	18,8	14,2	1 698,3	55,8	9,2	35,0
1991 ⁴⁾	1 201,9	17,0	5,5	43,3	19,3	13,4	1 834,3	57,2	9,5	33,2

Bundesrepublik Deutschland										
1988	266,9	19,6	8,2	41,7	16,2	13,2	403,1	60,9	5,1	34,0
1989	261,8	19,8	8,4	39,3	17,4	14,0	411,4	61,0	4,6	34,4
1990	269,1	19,3	8,0	40,7	17,7	13,4	416,5	62,3	4,2	33,5
1991 ⁵⁾	332,9	16,9	16,3	38,3	16,9	10,8	499,1	68,7	3,8	27,5

Belgien										
1988	46,2	19,2	0,1	41,6	15,6	23,4	61,9	32,1	1,9	66,0
1989	46,6	20,3	0,1	40,2	17,2	22,2	63,9	37,4	1,5	61,1
1990	47,2	21,8	0,0	38,3	17,3	22,7	67,2	38,3	1,3	60,4
1991	51,1	19,5	0,3	40,0	17,1	23,0	68,1	38,9	1,5	59,6

Dänemark										
1988	17,7	38,9	—	50,9	7,9	—	26,2	98,7	1,3	—
1989	17,1	34,5	—	51,6	8,7	—	21,4	97,3	2,7	—
1990	16,6	35,9	—	50,4	9,7	—	23,9	97,8	2,2	—
1991	18,9	42,5	—	47,2	9,8	—	34,1	97,4	2,1	—

1) 1991: vorläufige Ergebnisse. — 2) Nettostromerzeugung (ohne Kraftwerkseigenverbrauch). — 3) 1 Rohöleinheit/ROE = 41 860 Kilojoules unterer Heizwert/Hu (Nettokalorienwert/NCV) pro kg. — 4) Angaben einschl. ehem. DDR und Berlin (Ost). — 5) Angaben nach dem Gebietsstand ab dem 3. 10. 1990.

Produzierendes Gewerbe

92 Primärenergieverbrauch und Elektrizitätserzeugung in den EG-Ländern

Jahr	Primärenergieverbrauch 1)						Elektrizitätserzeugung 2)			
	ins- gesamt	darunter					ins- gesamt	davon aus		
		Stein- kohle	Braun- kohle	Öl	Gas	Kern- energie		herkömmli- chen Wärme- kraftwerken	Wasserkraft- werken und Erdwärme	Kern- energie
Mill. t ROE3)	%					TWh	%			
Frankreich										
1988	199,1	8,7	0,3	42,4	11,8	34,9	373,3	9,4	20,9	69,7
1989	207,8	9,3	0,4	41,3	11,7	37,0	387,4	12,5	13,0	74,5
1990	211,6	9,1	0,4	41,1	11,9	37,1	400,0	11,3	14,3	74,4
1991	220,4	9,2	0,4	40,7	12,6	36,9	426,8	12,7	14,3	73,0
Griechenland										
1988	18,2	4,9	34,0	58,9	0,7	—	30,6	91,6	8,4	—
1989	19,8	3,9	33,5	60,9	0,7	—	31,5	93,2	6,8	—
1990	19,8	4,4	33,6	60,2	0,7	—	32,0	93,8	6,2	—
1991	21,3	4,5	32,0	61,4	0,6	—	32,2	90,7	9,3	—
Großbritannien und Nordirland										
1988	208,0	32,0	—	37,7	21,8	7,8	287,9	78,3	2,4	19,3
1989	210,5	30,9	—	38,5	21,5	8,4	292,1	76,1	2,2	21,7
1990	209,4	30,6	—	38,2	22,7	7,8	298,1	78,0	2,3	19,7
1991	215,6	30,1	—	37,8	23,6	7,8	299,9	77,2	2,0	20,8
Irland										
1988	9,3	24,1	17,8	40,1	17,6	—	12,4	90,4	9,6	—
1989	9,3	24,0	15,0	40,0	20,1	—	13,1	92,5	7,5	—
1990	9,5	21,9	14,5	43,0	19,8	—	13,7	92,8	7,2	—
1991	10,1	21,8	13,7	44,7	19,0	—	14,3	93,3	6,7	—
Italien										
1988	139,4	10,0	0,2	59,4	24,5	—	193,2	76,3	22,3	—
1989	143,7	9,1	0,2	59,6	25,7	—	200,1	79,9	18,6	—
1990	151,5	9,7	0,2	59,3	25,8	—	206,4	81,7	16,9	—
1991	156,0	8,1	0,2	58,6	27,6	—	210,5	77,3	21,2	—
Luxemburg										
1988	3,2	34,7	0,3	42,0	11,1	—	1,3	37,7	62,3	—
1989	3,4	34,4	—	42,4	11,8	—	1,3	39,4	60,6	—
1990	3,5	32,4	—	44,5	11,9	—	1,3	39,2	60,8	—
1991	3,8	29,1	—	48,5	11,7	—	1,3	43,3	56,7	—
Niederlande										
1988	64,0	12,5	—	37,5	47,5	1,4	67,1	94,8	0,0	5,2
1989	63,6	12,8	—	35,7	48,9	1,6	70,7	94,6	0,0	5,4
1990	66,1	13,3	—	37,2	46,7	1,3	69,2	95,0	0,2	4,8
1991	69,8	12,1	—	36,2	49,2	1,2	71,5	95,4	0,2	4,4
Portugal										
1988	13,0	15,2	—	73,7	—	—	21,7	44,1	55,9	—
1989	14,9	15,9	—	79,0	—	—	24,3	75,4	24,6	—
1990	15,3	17,4	—	76,5	—	—	26,8	65,8	34,2	—
1991	15,3	15,9	—	78,0	—	—	27,9	67,6	32,4	—
Spanien										
1988	77,1	17,3	2,9	54,3	4,7	16,9	132,3	36,5	27,0	36,5
1989	84,6	19,2	3,6	52,6	5,5	17,2	139,2	47,6	13,8	38,6
1990	85,0	19,2	3,4	52,4	6,2	16,2	143,3	45,7	18,0	36,3
1991	86,8	19,3	3,1	51,4	6,9	16,5	148,4	45,3	18,8	35,9

1) 1991: vorläufige Ergebnisse. — 2) Nettostromerzeugung (ohne Kraftwerkseigenverbrauch). — 3) 1 Rohöleinheit/ROE = 41 860 Kilojoules unterer Heizwert/Hu (Nettokalorienwert/NCV) pro kg.

Schwerpunkthemen

Bautätigkeit in den Ländern der Europäischen Gemeinschaft

93 Betriebe und Beschäftigte im Baugewerbe nach Betriebsgrößenklassen

Land	Jahr	Betriebe						Beschäftigte					
		ins- gesamt	mit ... bis unter ... Beschäftigte					ins- gesamt	in Betrieben mit ... bis unter ... Beschäftigte				
			unter 20	20	50	100	500		unter 20	20	50	100	500
				50	100	500	mehr			50	100	500	und mehr
Anzahl						1 000							
Bundesrepublik Deutschland	1990	64 369	53 396	7 193	332	1 362	86	1 043	347	216	160	243	77
Belgien	1988	1 745	412	943	224	156	10	87	6	30	15	30	7
Dänemark	1988	22 643	21 447	908	192	77	19	124	71	21	11	11	10
Frankreich	1988	320 647	309 479	8 628	1 509	893	138	1 383	650	259	110	164	199
Großbritannien u. Nordirland	1990	209 793	204 109	3 602	1 165	751	166	773	248	101	77	145	203
Luxemburg	1989	1 339	1 130	130	53	26		18	5	4	4		5
Niederlande 1)	1989	18 990	16 364	1 793	532	282	19	262	103	56	36	49	18
Portugal	1987	19 091	17 764	731		596		206	89	21		97	
Nachrichtlich:													
Ehem. DDR u. Berlin (Ost)	1989	485	3	21	33	243	185	402	0	1	3	67	331

1) Beschäftigte: 1988.

94 Bestand an Wohnungen

94.1 Grundzahlen und Baumaßnahmen

Land	Jahr	Wohnungsbestand		Fertiggestellte Wohnungen					Abgang		
		ins- gesamt	je 1 000 Ein- wohner	zu- sam- men	Errich- tung neuer Gebäude	davon		Fertig- stellung durch Baumaß- nahmen an bestehenden Gebäuden	zu- sam- men	Abriß	Nutzungs- änderung
						Wohn- gebäude	Nicht- wohn- gebäude				
1 000											
Bundesrepublik Deutschland	1990	26 839,5	421	256,5	230,4	224,1	6,4	26,0	13,9	13,0	0,9
Belgien ¹⁾	1990	3 795,4 a)	382 a)	43,1	42,0	41,1	0,9	1,1			
Dänemark	1990	2 353,0 b)	458 b)	27,0	27,0	27,0	—	—			
Frankreich ²⁾	1990	26 463,0 c)	464 c)	414,8	393,8	393,8	0,0	21,0	65,0	35,0	30,0
Griechenland ³⁾	1989			117,3	95,8	93,2	2,6	21,5			
Großbritannien u. Nordirland ⁴⁾	1989	22 749,0	400	223,6	212,2	212,2	0,0	11,4	20,0	20,0	0,0
Irland	1989	1 015,0	290	18,0	18,0	18,0	—	—	8,0	7,0	1,0
Italien	1988			208,0	188,0	182,0	6,0	20,0			
Luxemburg	1989				1,9	1,9	—	—			
Niederlande	1990	5 892,2	397	101,4	97,4			4,0	11,5	9,3	2,1
Portugal	1989	2 769,0	288	62,0	58,0	58,0	—	4,0			
Spanien	1987	15 475,0	306	202,6					44,0		
Nachrichtlich:											
Deutschland ⁵⁾	1990	33 856,2	425	319,0	290,5			28,5	69,0		
Ehem. DDR u. Berlin (Ost)	1990	7 017,0	4 338	62,5	60,1			2,4	55,1		

1) Erfassung bei Baubeginn. — 2) Fertiggestellte Wohnungen: 1988. — 3) Nur private Bauherren. — 4) Abgang: Ohne Nordirland. — 5) Bundesrepublik Deutschland nach dem Gebietsstand ab dem 3.10.1990. — Wohnungsbestand und Abgang: Ohne Wohnungen in Wohnheimen.

a) 1988. — b) 1989. — c) Nur Neubauten.

94.2 Wohnräume

Land	Jahr	Wohnungen mit ... Räumen						Durchschnittliche	
		1	2	3	4	5	6 und mehr	Raumzahl	Wohnfläche
								%	
Bundesrepublik Deutschland	1990	2,3	5,8	21,0	29,1	19,6	22,1	4,4	86,5
Dänemark	1989	3,1	3,2	17,5	23,1	26,3	26,8	4,8	
Frankreich 1)	1990	5,4	12,1	21,9	27,6	18,6	14,4	3,9	
Großbritannien u. Nordirland	1989		6,8		32,5		60,7	4,9	
Irland	1989	2,0	3,9	10,0	21,7	26,1	36,3	5,0	72,0
Portugal	~1989	4,4	14,3	33,2	27,3	11,8	9,0	3,6	
Nachrichtlich:									
Deutschland 2)	1990	2,2	6,5	22,3	30,9	18,9	19,2	4,3	82,0
Ehem. DDR u. Berlin (Ost) 3)	1990	1,7	8,9	27,4	37,8	16,6	7,7	3,8	64,4

1) Nur Neubauten. — 2) Bundesrepublik Deutschland nach dem Gebietsstand ab dem 3.10.1990. — Ohne Wohnungen in Wohnheimen. — 3) Ohne Küchen als Wohnräume.

Schwerpunkthemen
Bautätigkeit in den Ländern der Europäischen Gemeinschaft
95 Fertiggestellte Wohnungen
95.1 Grundzahlen*)

Land	1980	1982	1983	1984	1985	1986	1987	1988	1989	1990
Bundesrepublik Deutschland	388,9	347,0	340,8	398,4	312,1	251,9	217,3	208,6	238,6	256,5
Belgien ¹⁾	48,6	29,7	29,3	25,6	30,3	25,9	30,7	37,0	44,4	43,1
Dänemark	30,3	20,8	23,4	28,6	22,6	28,5	27,9	26,0	27,0	27,0
Frankreich	378,3 ^{a)}		371,8	343,6		295,0		414,8	322,0	336,0
Griechenland ²⁾		102,1	113,9	72,8	88,5	109,7	108,4	107,0	117,3	...
Großbritannien u. Nordirland	252,1	194,4	217,7	227,6	216,3	223,1	238,7	246,6	223,6	...
Irland	27,8	26,8	26,1	24,9	23,9	22,7	18,5	15,7	18,0	...
Italien	287,0		230,6	222,4	200,8	154,4	191,4	208,0
Luxemburg ³⁾	2,0	1,7	1,7	1,4	1,3	1,4	1,5	1,7	1,9	...
Niederlande		126,3	114,4	115,7	101,1	108,9	115,7	123,5	115,6	101,4
Portugal	40,9	42,1	40,5	44,1	38,4		41,9		62,0	...
Spanien	262,9	235,0	227,1	197,9			202,6
Nachrichtlich:										
Deutschland ⁴⁾	500,8	464,4	459,4	515,8	427,8	368,5	327,1	313,3	331,0	319,0
Ehem. DDR u. Berlin (Ost)	111,9	117,4	118,6	117,5	115,7	116,5	109,8	104,7	92,3	62,5

*) Einschl. Baumaßnahmen an bestehenden Gebäuden.

1) Erfassung bei Baubeginn. — 2) Nur private Bauherren. — 3) Nur Neubauten. — 4) Bundesrepublik Deutschland nach dem Gebietsstand ab dem 3.10.1990.

a) Nur Neubauten

95.2 Wohnräume

Land	Jahr	Insgesamt	Wohnungen mit ... Räumen						Durchschnittliche		
			1	2	3	4	5	6 und mehr	Raumzahl	Nutzfläche	Wohnfläche
		1 000	%						je Wohnung		
									Anzahl	m ²	
Bundesrepublik Deutschland	1990	1 205,1	2,9	5,0	16,3	22,9	24,0	28,8	4,7		97,9
Belgien ^{1) 2)}	1990	233,7	0,7	2,6	6,0	18,0	25,2	47,5	5,7	200,2	127,9
Frankreich	1988	1 447,0 ^{a)}	11,3	18,2	19,3	22,0	20,0	9,2	3,5 ^{a)}	105,5	
Griechenland ³⁾	1989	386,1 ^{b)}	11,7	15,9	28,0	26,3		18,1	3,3 ^{b)}	93,2	
Großbritannien u. Nordirland ¹⁾	1989	987,5		17,5		29,8		52,6	4,6		
Irland	1989	100,0 ^{c)}	—	0,6	0,6	3,3	48,3	47,1	5,5	95,2	76,1 ^{c)}
Italien ¹⁾	1988		1,1	9,3	17,6	31,3	20,3	20,3	4,2	130,8	80,5
Luxemburg ⁴⁾	1989	10,0		3,8	7,2	17,0	28,9	43,2	5,1	129,7	100,7
Niederlande	1990	369,0	0,2	5,7	23,8	58,6	10,2	1,4	3,6 ^{d)}		
Portugal	1989	285,0							4,6		67,8
Nachrichtlich:											
Ehem. DDR u. Berlin (Ost) ¹⁾	1989	233,4 ^{d)}	15,7	20,4	38,4	19,5	5,5	0,5	2,8 ^{d)}	63,8	

1) Nur neue Wohngebäude. — 2) Erfassung bei Baubeginn. — 3) Nur private Bauherren. — 4) Nur Neubauten.

a) Ohne Räume unter 9 m² Fläche und ohne Küchen als Wohnräume. — b) Ohne Küchen unter 7 m² Fläche. — c) Ohne Küchen unter 10 m² Fläche. — d) Ohne Küchen als Wohnräume.

95.3 Ausstattung, geographische Lage und Bauherren

Land	Jahr	Ausstattung			Fertiggestellte Wohnungen		Bauherren	
		Wasser- anschluß	Bad und/ oder Dusche	Zentral- heizung	Stadt- gemeinden	Land- gemeinden	Öffentliche Bauherren	Unternehmen und private Haushalte
		%					1 000 Wohnungen	
Bundesrepublik Deutschland	1990	100	100	98,3	24,4	75,6	3,4 ^{a)}	235,2 ^{a)}
Belgien ^{1) 2)}	1990	99,7	99,5	95,6			0,3	40,8
Dänemark	1990	100 ^{b)}	100 ^{b)}	100 ^{b)}			13,0	14,0
Frankreich	1988	100	100	100	74,7 ^{c)}	25,3	57,6	357,3
Griechenland ³⁾	1989				66,8	33,2		117,3
Großbritannien u. Nordirland	1989	100	100	100			18,2 ^{d)}	194,0 ^{d)}
Irland	1989	100	100	94,4	50,0	50,0	1,0	17,0
Italien ²⁾	1988			9,6			7,8	174,0
Luxemburg ⁴⁾	1989	100	100	100			0,4	1,5
Niederlande ⁴⁾	1990	100	100				31,8	65,6
Portugal	1989	100 ^{d)}	100 ^{d)}	5,2 ^{d)}	29,0 ^{e)}	71,0	4,0	58,0
Spanien	1987						13,5	189,1
Nachrichtlich:								
Ehem. DDR u. Berlin (Ost)	1990	100	100	99,5	88,2 ^{a)}	11,8 ^{a)}		

1) Erfassung bei Baubeginn. — 2) Nur neue Wohngebäude. — 3) Nur private Bauherren. — 4) Nur Neubauten.

a) 1989. — b) Nur Neubauten. — c) Gemeinden mit 2 000 Einwohnern und mehr. — d) Nur neue Wohngebäude. — e) Gemeinden mit 10 000 Einwohnern und mehr.

Quellennachweis

Der Quellennachweis in dieser Veröffentlichung soll das umfangreiche auslandsstatistische Zahlenangebot des Statistischen Bundesamtes systematisch erschließen. Er strebt an, die Zusammenhänge in der auslandsstatistischen Berichterstattung transparenter zu machen und den Zugang zu den statistischen Auslandsdaten zu erleichtern.

Der **Quellenhinweis** gliedert sich in zwei Hauptteile, und zwar in den Hinweis auf internationale und supranationale Quellen, die ausgewertet und inhaltlich in einer für den deutschen Benutzer angemessenen und gemeinverständlichen Form dargestellt werden. Zum anderen werden Hinweise auf nationale ausländische Quellen gegeben, die vor allem zu Aktualisierungszwecken ausgewertet werden.

Ein **Fundstellennachweis** dokumentiert zunächst Abhandlungen von grundlegender auslandsstatistischer Bedeutung, wie sie in „Wirtschaft

und Statistik“, im „Allgemeinen Statistischen Archiv“ oder in anderen Publikationen veröffentlicht wurden. Hieran schließt sich eine nach Sachgebietsabschnitten geordnete Darbietung der wichtigsten auslandsstatistischen Veröffentlichungen des Statistischen Bundesamtes an.

Damit findet der Benutzer an einer Stelle alle wichtigen Quellen, in denen zusätzliche Informationen zur auslandsstatistischen Berichterstattung angeboten werden. Ein kurzgefaßter Überblick über Rechtsgrundlagen, Art und Umfang der Auslandsstatistik des Statistischen Bundesamtes befindet sich am Ende dieses Vierteljahresheftes. Alle verfügbaren auslandsstatistischen Publikationen des StBA sind im einzelnen in dem jährlich erscheinenden Veröffentlichungsverzeichnis dokumentiert, zu dem jeweils auch eine englische und französische Fassung herausgegeben wird.

Quellenhinweis

Veröffentlichungen inter- und supranationaler Organisationen

Dieser Veröffentlichung liegt weitgehend Material des Statistischen Amtes der Vereinten Nationen (UN) zugrunde. Soweit zweckmäßig, wurden auch Originalquellen der nationalen statistischen Ämter herangezogen. Außerdem wurden Veröffentlichungen der Sonderorganisationen der Vereinten Nationen, des Statistischen Amtes der Europä-

schen Gemeinschaften (SAEG) und sonstiger internationaler Organisationen, bei den Preisen darüber hinaus Marktnotierungen und Zeitschriftenberichte verwendet. Aus Raumgründen sind nur die wichtigsten Quellen aufgeführt.

Mehrere Sachgebiete

Statistical Yearbook, UN, New York
Demographic Yearbook, UN, New York
Economic Survey of Europe, ECE, Genf
Eurostat Revue, SAEG, Luxemburg
Eurostat-Daten zur Konjunkturanalyse, SAEG
Eurostat-Statistische Grundzahlen der Gemeinschaft, SAEG
Main Economic Indicators, OECD, Paris
Monthly Bulletin of Statistics, UN, New York
Statesman's Year-Book (The), Macmillan, London
Weltentwicklungsbericht, The World Bank (IBRD), Washington, D.C.
Zur Situation der Kinder in der Welt, UNICEF, New York

Bevölkerung und Erwerbstätigkeit

Yearbook of Labour Statistics, ILO, Genf
International Labour Review, ILO, Genf
Eurostat-Beschäftigung und Arbeitslosigkeit, SAEG
Eurostat-Regionen, Statistisches Jahrbuch, SAEG
Eurostat-Schnellberichte, Arbeitslosigkeit, SAEG
World Labour Report, ILO, Genf
Eurostat-Jahrbuch Bevölkerungsstatistik, SAEG
World Population Prospects, UN, New York
Population and Vital Statistics Report, UN, New York

Bildung und Kultur

Statistical Yearbook, UNESCO, Paris
Compendium of Statistics on Illiteracy, UNESCO, Paris
Basic Education and Literacy, UNESCO, Paris

Gesundheitswesen

Weekly Epidemiological Record, WHO, Genf
World Health Statistics Annual, WHO, Genf

Land- und Forstwirtschaft, Fischerei

Production Yearbook, FAO, Rom
Quarterly Bulletin of Statistics, FAO, Rom
Wool Intelligence Bulletin, International Wool Textile Organization, London
Rubber Statistical Bulletin, International Rubber Study Group, London
Eurostat-Bodennutzung und Erzeugung, SAEG
Eurostat-Forststatistik, SAEG
Eurostat-Agrarstatistisches Jahrbuch, SAEG
Eurostat-Fischerei; Fänge nach Gebieten, SAEG
Eurostat-Tierische Erzeugung, SAEG
Eurostat-Pflanzliche Erzeugung, SAEG
Eurostat-Schnellberichte Landwirtschaft, SAEG
Fertilizer Yearbook, FAO, Rom
Yearbook of Forest Products, FAO, Rom
Yearbook of Fishery Statistics, FAO, Rom

Produzierendes Gewerbe

Energy Statistics Yearbook, UN, New York
Industrial Statistics Yearbook, UN, New York
Eurostat-Jahrbuch Energiestatistik, SAEG
Eurostat-Jahrbuch Eisen und Stahl, SAEG
Eurostat-EG-Rohstoffbilanzen 1980, SAEG
Eurostat-Daten zur Konjunkturanalyse, SAEG
International Petroleum Annual, Washington
Minerals Yearbook, Bureau of Mines, Washington
Quarterly Statistical Review, The Cotton Board, Manchester
Statistical Bulletin, International Tin Council, London
Statistical Papers, UN, New York
Ser. J: World Energy Supplies
Sugar Yearbook, International Sugar Council, London
World Metal Statistics, World Bureau of Metal Statistics Ltd., London
Annual Statistical Bulletin, OPEC

Bautätigkeit

Annual Bulletin of Housing and Building Statistics for Europe, ECE, Genf

Außenhandel

Eurostat-Analytische Übersichten des Außenhandels SITC, SAEG
Eurostat-Monatsbulletin der Außenhandelsstatistik, SAEG
Direction of Trade, IMF, Washington
Statistics of Foreign Trade, Series A, OECD, Paris
Yearbook of International Trade Statistics, UN, New York

Verkehr

Annuaire Statistique des Transports, Ministère des Travaux Publics et des Transports, Paris
Annual Bulletin of Transports Statistics for Europe, ECE, Genf
Digest of Statistics, ICAO, Montreal
Eurostat-Statistisches Jahrbuch Verkehr, Nachrichtenübermittlung, Reiseverkehr, SAEG
Internationale Eisenbahnstatistik, UIC, Paris
Lloyd's Register of Shipping, Statistical Tables, Lloyd's, London
Welt-Straßen-Statistik, Internationaler Straßenverband (IRF), Genf
Civil Aviation Statistics of the World, ICAO, Montreal

Reiseverkehr

Tourism Policy and International Tourism in OECD Member Countries, OECD, Paris
World Tourism Statistics, WTO, Madrid

Öffentliche Finanzen

International Financial Statistics, IMF, Washington
World Debt Tables, The World Bank (IBRD), Washington, D.C.
Economic Outlook, OECD, Paris
Eurostat-Europäische Wirtschaft, Beiheft A, SAEG

Löhne und Gehälter

Eurostat-Stundenverdienste-Arbeitszeit, SAEG

Preise

Eurostat-Agrarpreisstatistik, SAEG
Financial Times (The), London
IATA-Passenger Tariff, Deutsche Lufthansa, Köln
Lloyd's List, Lloyd's, London
Maritime Research, Weekly Newsletter, New York
Metal Bulletin (The), Metal Information Bureau Ltd., London
Petroleum Times, IPC Industrial Press, London
Public Ledger (The) & Daily Freight Register, UK Publications Ltd., London
Wool Record (The), Th. Skinner & Co. Ltd., Bradford

Volkswirtschaftliche Gesamtrechnungen

World Bank Atlas, The World Bank (IBRD), Washington, D.C.
Eurostat-Jahrbuch Volkswirtschaftliche Gesamtrechnungen, SAEG
National Accounts of OECD Countries, OECD, Paris
Yearbook of National Accounts Statistics, UN, New York

Zahlungsbilanzen

Balance of Payments Yearbook, IMF, Washington
Development Co-operation, OECD, Paris
Eurostat-Jahrbuch Zahlungsbilanzen, SAEG

Umwelt

Environmental Data, OECD, Paris
Environment Statistics in Europe and North America, ECE, New York
Forest Damage and Air Pollution, ECE, New York
EMEP-Report, ECE, Genf
World Resources, World Resources Institute, New York
European Community Forest Health Report, KEG, Brüssel

Anhang
Quellenhinweis
Wichtige nationale Quellen*)

Europa

Albanien	Vjetari Statistikë	Gambia	Bulletin
Belgien	Annuaire Statistique de la Belgique; Bulletin de Statistique	Ghana	Statistical Yearbook
Bulgarien	Statističeskij godišnik na Narodna Republika Bălgarija	Guinea	Bulletin Statistique et Economique de la Guinée
Dänemark	Statistik Arbog; Statistiske Efterretninger	Guinea-Bissau	Anuário Estatístico
Finnland	Statistical Yearbook of Finland	Kamerun	Note Annuelle de Statistique
Frankreich	Annuaire Statistique de la France; Bulletin Mensuel de Statistique	Kap Verde	Anuário Estatístico de Cabo Verde
Griechenland	Statistical Yearbook of Greece; Monthly Statistical Bulletin	Kenia	Statistical Abstract; Economic Survey
Großbritannien und Nordirland	Annual Abstract Statistics; Monthly Digest of Statistics	Lesotho	Annual Statistical Bulletin
Irland	Statistical Abstract of Ireland	Liberia	Economic Survey of Liberia
Island	Statistical Abstract of Iceland	Libyen	Statistical Abstract of Libya
Italien	Annuario Statistico Italiano; Bollettino Mensile di Statistica	Madagaskar	Bulletin Mensuel de Madagascar
Jugoslawien	Statistički godišnjak Jugoslavije; Indeks	Malawi	Statistical Yearbook
Luxemburg	Annuaire Statistique	Mali	Annuaire Statistique de la République du Mali
Malta	Annual Abstract of Statistics	Marokko	Annuaire Statistique du Maroc
Niederlande	Jaarcyfers voor Nederland; Maandschrift; Sociale Maandstatistiek	Mauretanien	Annuaire Statistique
Norwegen	Statistik Arbok for Norge	Mauritius	Annual Digest of Statistics
Österreich	Statistisches Handbuch für die Republik Österreich; Statistische Nachrichten	Mosambik	Anuário Estatístico
Polen	Rocznik Statystyczny	Niger	Bulletin de Statistique
Portugal	Anuário Estatístico	Nigeria	Annual Abstract of Statistics
Rumänien	Anuarul Statistic al Republicii Socialiste România	Ruanda	Bulletin de Statistique
Schweden	Statistik Årsbok för Sverige	Sambia	Statistical Yearbook; Monthly Digest of Statistics
Schweiz	Statistisches Jahrbuch der Schweiz; Die Volkswirtschaft	Senegal	Bulletin Statistique et Economique Mensuel
Spanien	Anuario Estadístico de España	Seschellen	Statistical Abstract
Tschechoslowakei	Statistická ročenka	Sierra Leone	Annual Statistical Digest
Ungarn	Statistikai évkönyv	Simbabwe	Monthly Digest of Statistics
Sowjetunion	Narodnoe chozjajstvo SSSR	Somalia	Statistical Abstract
Türkei	Istatistik Yilligi	Sudan	Statistical Yearbook
Zypern	Statistical Abstract	Südafrika	South African Statistics

Afrika

Ägypten	Statistical Yearbook; Statistical Abstract	Uganda	Statistical Abstract
Äthiopien	Statistical Abstract	Zaire	Conjoncture Economique
Algerien	Annuaire Statistique de l'Algerie	Zentralafrikanische Republik	Annuaire Statistique de la République Centrafricaine
Angola	Anuário Estatístico		
Botsuana	Statistical Bulletin		
Burkina Faso	Bulletin Mensuel d'Information Statistique & Economique		
Burundi	Annuaire Statistique		
Côte d'Ivoire ¹⁾	Annuaire Statistique de la Côte d'Ivoire		
Gabun	Annuaire National Officiel de la République Gabonaise		

Nord- und Mittelamerika

Bahamas	Statistical Abstract Bahamas
Barbados	Economic Survey
Belize	Annual Report
Costa Rica	Anuario Estadístico de Costa Rica

*) Es handelt sich vorwiegend um Statistische Jahrbücher, herausgegeben vom Statistischen Zentralamt des jeweiligen Landes oder von der dort für die amtliche Statistik zuständigen Behörde. Ausnahmsweise sind für einige Länder auch wichtige Periodika genannt. Ausführlichere Quellenhinweise sind in den auslandsstatistischen Länderberichten nachzulesen. Alle Veröffentlichungen können im Statistischen Bundesamt, Wiesbaden, eingesehen werden.

1) Ehem. Elfenbeinküste.

Anhang

Quellenhinweis

Wichtige nationale Quellen*)

Nord- und Mittelamerika		Indonesien	Statistical Yearbook of Indonesia; Statistical Pocketbook
Dominikanische Republik	Anuário Estadístico de la República Dominicana	Irak	Annual Abstract of Statistics
El Salvador	Anuário Estadístico	Iran	Statistical Yearbook of Iran
Guatemala	Anuário Estadístico	Israel	Statistical Abstract of Israel
Honduras	Anuário Estadístico	Japan	Statistical Yearbook; Monthly Statistics of Japan
Jamaika	Statistical Abstract	Jemenitische Arabi- sche Republik ²⁾	Statistical Yearbook
Kanada	Canada Yearbook; Canadian Statistical Review	Jemen, Dem. Volks- republik ²⁾	Statistical Year Book
Kuba	Anuário Estadístico de Cuba	Jordanien	Annual Statistical Yearbook
Mexiko	Anuário Estadístico de los Estados Unidos Mexicanos	Kambodscha ³⁾	Annuaire Statistique
Nicaragua	Anuário Estadístico	Korea, Dem. Volks- republik	Pyongyang Times
Panama	Panama en Cifras	Korea, Republik	Statistical Yearbook of the Republic of Korea
St. Lucia	Annual Statistical Digest	Kuwait	Statistical Abstract
Trinidad und Tobago	Annual Statistical Digest	Laos	Annuaire Statistique
Vereinigte Staaten	Statistical Abstract of the United States; American Statistical Review; Monthly Labor Review	Malaysia	Yearbook of Statistics; Monthly Statistical Bulletin
Südamerika		Mongolei	Economic Statistics
Argentinien	Anuário Estadístico de la República Argentina; Boletín Estadístico	Myanmar ⁴⁾	Statistical Yearbook
Bolivien	Boletín Estadístico; Bolivia en cifras	Nepal	Economic Survey
Brasilien	Anuário Estadístico do Brasil; Boletim Estadístico	Oman	Statistical Yearbook
Chile	Compendio Estadístico; Boletín Mensual	Pakistan	Pakistan Statistical Yearbook
Ecuador	Información estadística mensual	Philippinen	Statistical Yearbook
Guyana	Statistical Abstract of Guyana	Saudi- Arabien	Statistical Yearbook
Kolumbien	Anuário General de Estadística	Singapur	Yearbook of Statistics
Paraguay	Anuário Estadístico del Paraguay	Sri Lanka	Sri Lanka Yearbook
Peru	Anuário Estadístico del Peru	Syrien	Statistical Abstract
Suriname	Jaarcijfers van Suriname	Taiwan	Statistical Yearbook of the Republic of China
Uruguay	Anuário Estadístico	Thailand	Statistical Yearbook
Venezuela	Anuário Estadístico de Venezuela	Vereinigte Arab. Emirate	Statistical Abstract
		Vietnam	Vietnam Statistical Yearbook
Asien		Australien und Ozeanien	
Afghanistan	Afghanistan Republic Annual	Australien	Official Yearbook of the Commonwealth of Australia
Bahrain	Statistical Abstract	Neuseeland	The New Zealand Official Yearbook
Bangladesch	Statistical Digest of Bangladesh	Papua-Neuguinea	Annual Report
China ¹⁾	Statistical Yearbook of China	Salomonen	Annual Report
Hongkong	Annual Report	Vanuatu	Annual Report
Indien	Statistical Abstract; Monthly Abstract of Statistics	Westsamoa	Annual Statistical Abstract

*) Es handelt sich vorwiegend um Statistische Jahrbücher, herausgegeben vom Statistischen Zentralamt des jeweiligen Landes oder von der dort für die amtliche Statistik zuständigen Behörde. Ausnahmsweise sind für einige Länder auch wichtige Periodika genannt. Ausführlichere Quellenhinweise sind in den auslandsstatistischen Länderberichten nachzulesen. Alle Veröffentlichungen können im Statistischen Bundesamt, Wiesbaden, eingesehen werden.

1) Ohne Taiwan. — 2) Wiedervereinigung von Nord- und Südjemen am 22.5.90 zur Republik Jemen. — 3) Ehem. Kamputschea. — 4) Ehem. Birma.

Anhang

Fundstellennachweis

Der Fundstellennachweis soll dem Leser Hinweise auf weiterführendes auslandsstatistisches Material geben. In der Sammelposition „Abhandlungen“ sind fachübergreifende Beiträge aus der Monatszeitschrift „Wirtschaft und Statistik“ (WiSta) und aus dem „Allgemeinen Statistischen Archiv“ (ASTA) aufgenommen worden, ferner auslandsstatistisch relevante Veröffentlichungen in Buchform oder in Form sonstiger wissenschaftlicher Beiträge.

Abhandlungen

Ausgewählte Beiträge in „Wirtschaft und Statistik“

Bevölkerung der Bundesrepublik Deutschland nach Alter, Geschlecht und Familienstand im internationalen Vergleich (1970)	Heft 7/1974
Bevölkerungsentwicklung in den Staaten der Europäischen Gemeinschaften	Heft 4/1983
Sterblichkeit im internationalen Vergleich	Heft 11/1974
Umfassende Morbiditätsstatistiken im Ausland – Versuch einer Bestandsaufnahme	Heft 1/1969
Neuberechnungen von Verbrauchergeldparitäten für mittlere Arbeitnehmerhaushalte	Heft 6/1968
Zur erstmaligen Berechnung von Reisegeldparitäten	Heft 4/1969
Berechnung von Kaufkraftparitäten im Rahmen der internationalen Organisationen	Heft 5/1984
Die Lohnkosten in den Industriezweigen der Europäischen Wirtschaftsgemeinschaft	Heft 7/1965
Entwicklung der Produktion, Beschäftigung und Arbeitsproduktivität in der Bundesrepublik Deutschland im internationalen Vergleich	Heft 10/1984
Bruttoinlandsprodukt im internationalen Vergleich	Heft 7/1985
Neuere Entwicklungen in der Auslandsstatistik des Statistischen Bundesamtes	Heft 4/1987

Ausgewählte Beiträge im „Allgemeinen Statistischen Archiv“

Hamer, G.,	Aufgaben und Probleme der amtlichen Statistik in der Bundesrepublik Deutschland aus ihren internationalen Kooperationsverpflichtungen	1981, S. 40 ff.
Hofmann, H.,	Zur Berücksichtigung von Sozialindikatoren in auslandsstatistischen Veröffentlichungen	1975, S. 251 ff.
Fürst, G./Bartels, H.,	Über die Möglichkeiten und Grenzen des internationalen Vergleichs von Wirtschaftsstatistiken	1966, S. 137 ff.
Jacobs, A.,	Internationaler Vergleich der Preise und der Kaufkraft	1955, S. 1 ff.
Jacobs, A.,	Probleme beim internationalen Vergleich von Bildungsstatistiken	1966, S. 47 ff.
Kahnert, A.,	Gegenwärtige Aktivitäten zur Entwicklung und Harmonisierung der Statistik im internationalen Bereich	1981, S. 24 ff.
Menges, G.,	Grundfragen der internationalen Statistik	1981, S. 1 ff.
Mewes, B.,	Die internationale Vergleichbarkeit der Kulturstatistik	1969, S. 266 ff.

Sonstige Beiträge

Chang, K.,	Aufbau statistischer Dienste in Entwicklungsländern, Jahrbücher für Nationalökonomie und Statistik 1970, S. 60	
Hoffmann-Nowotny, H.-J. (Hrsg.),	Soziale Indikatoren im internationalen Vergleich, Frankfurt/M. 1980	
Hofmann, H.,	Statistik in der Dritten Welt – Probleme und Perspektiven, Hamburg 1979	
Fürst, G.,	Internationale Statistik, Handwörterbuch der Sozialwissenschaften 1959, Band 10, S. 77	
	Möglichkeiten und Grenzen einer Vereinheitlichung der Statistik in den Gemeinschaften, Statistische Informationen des SAEG 2/1963, S. 13	
Fürst, G. und Jacobi, G.,	Amtliche Statistik im Ausland, Handwörterbuch der Sozialwissenschaften 1959, Band 10, S. 70.	
Löttgers, R.,	Auslandsstatistische Länderkurzberichte und Länderberichte im Geographie-Unterricht, Köln 1981	
Menges, G.,	Zum Begriff der internationalen Statistik, Statistische Hefte 1960, S. 8	
Menges, G./Zwer, R. (Hrsg.),	Probleme internationaler wirtschafts- und sozialstatistischer Vergleiche, Köln 1981	
Wagenführ, R.,	Der internationale wirtschafts- und sozialstatistische Vergleich, Freiburg i.Br. 1959	
Zwer, R.,	Internationale Wirtschafts- und Sozialstatistik, München 1981	

Sachgebietliche Hinweise

Allgemeine Auslandsstatistik

Zusammenfassende Darstellungen über verschiedene Sachgebiete für ausgewählte Länder	Vierteljahreshefte zur Auslandsstatistik
	Internationale Übersichten des Statistischen Jahrbuches für das Ausland
Übersichten über einzelne Länder	Länderberichte

Auslandsstatistische Fachgebiete

Angaben zu einzelnen auslandsstatistischen Fachgebieten enthalten die Reihen der Fachserie Auslandsstatistik (abgekürzt: FA*). Darüber hinaus werden auch in anderen Veröffentlichungen des Statistischen Bundesamtes ausgewählte auslandsstatistische Daten zu Vergleichszwecken gebracht.

Bevölkerung und Erwerbstätigkeit im Ausland	
Gebiet und Bevölkerung (Bevölkerung des Auslandes)	Fachserie 1/1
Bildungswesen im Ausland	
Bildung im Zahlenspiegel – Internationale Übersichten (mit Angaben über Schüler und Studenten nach Bildungsbereichen und Schularten)	Querschnittsveröffentlichung
Land und Forstwirtschaft, Fischerei im Ausland	
Ausgewählte Zahlen für die Agrarwirtschaft	Fachserie 3/1
Produzierendes Gewerbe im Ausland	
Produktion im Produzierenden Gewerbe des In- und Auslandes	Fachserie 4/3.1
Außenhandel des Auslandes	
Zusammenfassende Übersichten für den Außenhandel	Fachserie 7/1
Handel mit den Staatshandelsländern	Fachserie 7/5.2
Verkehrswesen im Ausland	
Verkehrsunfälle	Fachserie 8/7
Löhne und Gehälter im Ausland	
Arbeitnehmerverdienste und Arbeitskosten im Ausland	Fachserie 16/5.1
Tariflöhne und -gehälter im Ausland	Fachserie 16/5.2
Preise und Preisindizes im Ausland	
Preise und Preisindizes für Verkehrsleistungen	Fachserie 17/9
Internationaler Vergleich der Preise für die Lebenshaltung	Fachserie 17/10
Preise und Preisindizes im Ausland	Fachserie 17/11

* Ab 1986 geänderte Publikationsform auslandsstatistischer Fachveröffentlichungen; siehe Verzeichnis der Veröffentlichungen 1991/92 des Statistischen Bundesamtes.

Abgrenzung der bei den Vereinten Nationen nachgewiesenen Regionen

Westafrika	Benin, Burkina Faso, Côte d'Ivoire, Gambia, Ghana, Guinea, Guinea-Bissau, Kap Verde, Liberia, Mali, Mauretanien, Niger, Nigeria, St. Helena, Senegal, Sierra Leone, Togo.
Ostafrika	Äthiopien, Britisches Territorium im Indischen Ozean, Burundi, Dschibuti, Kenia, Komoren, Madagaskar, Malawi, Mauritius, Mosambik, Réunion, Ruanda, Sambia, Seschellen, Simbabwe, Somalia, Tansania, Uganda.
Nordafrika	Ägypten, Algerien, Libyen, Marokko, Sudan, Tunesien, Westsahara.
Zentralafrika	Äquatorialguinea, Angola, Gabun, Kamerun, Kongo, São Tomé und Príncipe, Tschad, Zaire, Zentralafrikanische Republik.
Südliches Afrika	Botsuana, Lesotho, Namibia, Südafrika, Swasiland.
Nordamerika	Bermuda, Grönland, Kanada, St. Pierre und Miquelon, Vereinigte Staaten.
Mittelamerika	Belize, Costa Rica, El Salvador, Guatemala, Honduras, Mexiko, Nicaragua, Panama.
Südamerika	Argentinien, Bolivien, Brasilien, Chile, Ecuador, Falkland Inseln, Franz. - Guayana, Guayana, Kolumbien, Paraguay, Peru, Suriname, Uruguay, Venezuela.
Karibisches Meer	Anguilla, Amerik. Jungferninseln, Antigua und Barbuda, Bahamas, Barbados, Brit. Jungferninseln, Cayman-Inseln, Dominica, Dominikanische Republik, Grenada, Guadelope, Haiti, Jamaika, Kuba, Martinique, Montserrat, Niederländ. Antillen, Puerto Rico, St. Kitts und Nevis, St. Lucia, St. Vincent und die Grenadinen, Trinidad und Tobago, Turks- und Caicos-Inseln.
Ostasien,	China, Hongkong, Japan, Korea, Dem. Volksrep., Korea, Republik, Macau, Mongolei.
Mittleres Südasien	Afghanistan, Bangladesch, Bhutan, Indien, Iran, Malediven, Nepal, Pakistan, Sri Lanka.
Südostasien	Brunei, Kambodscha, Indonesien, Laos, Malaysia, Myanmar ¹⁾ , Ost-Timor, Philippinen, Singapur, Thailand, Vietnam.
Südwestasien	Bahrain, Gaza-Streifen, Irak, Israel, Jemen, Jordanien, Katar, Kuwait, Libanon, Oman, Saudi-Arabien, Syrien, Türkei, Vereinigte Arabische Emirate, Zypern.
Westeuropa	Belgien, Bundesrepublik Deutschland ²⁾ , Frankreich, Liechtenstein, Luxemburg, Monaco, Niederlande, Österreich, Schweiz.
Südeuropa	Albanien, Andorra, Griechenland, Italien, Jugoslawien ³⁾ , Malta, Portugal, San Marino, Spanien, Vatikanstadt, Gibraltar.
Osteuropa	Bulgarien, ehem. DDR und Berlin (Ost) ²⁾ , Polen, Rumänien, Tschechoslowakei, Ungarn.
Nordeuropa	Dänemark, Färöer, Finnland, Großbritannien und Nordirland, Insel Man, Irland, Island, Kanalinseln, Norwegen, Schweden.
Ehem. Sowjetunion	
Australien und Neuseeland	
Melanesien	Fidschi, Neukaledonien, Papua-Neuguinea, Salomonen, Vanuatu.
Mikronesien	Guam, Kiribati, Nauru, Pazifische Inseln (Sonstige föderierte Staaten von Mikronesien, Marshallinseln, Nordmariana und Palau).
Polynesien	Amerik. Samoa, Cook-Inseln, Franz. Polynesien, Niue, Pitcairn, Westsamoa, Tokelau, Tonga, Tuvalu, Wallis und Futuna.
Mehr entwickelte Gebiete	Nordamerika, Japan, Westeuropa, Südeuropa, Osteuropa, Nordeuropa, Sowjetunion, Australien und Neuseeland.
Weniger entwickelte Gebiete	Westafrika, Ostafrika, Nordafrika, Zentralafrika, Südliches Afrika, Südamerika, Mittelamerika, Karibisches Meer, Ostasien (außer Japan), Mittleres Südasien, Südostasien, Südwestasien, Melanesien, Mikronesien und Polynesien.

1) Ehem. Birma. — 2) Gebietsstand vor dem 3. Oktober 1990. — 3) Ohne Bosnien-Herzegowina, Kroatien und Slowenien.

Anhang

Maße und Gewichte

Metrisches System		Britisches oder US-System	
Einheit	Gegenwert	Einheit	Gegenwert
Längenmaße			
1 Zentimeter (cm)	0,393 701 in	1 inch (in)	2,54 cm
1 Meter (m) = 100 cm	3,280 840 ft	1 foot (ft) = 12 in	0,3048 m
	1,093 61 yd	1 yard (yd) = 3 ft	0,9144 m
1 Kilometer (km) = 1 000 m	0,621 371 mi	1 mile (mi) = 1 760 yds	1,609 344 km
Flächenmaße			
1 Quadratzentimeter (cm ²)	0,155 000 sq in	1 square inch (sq in)	6,4516 cm ²
1 Quadratmeter (m ²) = 10 000 cm ²	10,763 91 sq ft	1 square foot (sq ft) = 144 sq in	0,092 903 m ²
	1,195 99 sq yd	1 square yard (sq yd) = 9 sq ft	0,836 127 m ²
1 Quadratkilometer (km ²) = 100 ha = 1 000 000 m ²	0,386 102 sq mi	1 square mile (sq mi) = 640 acres (acs)	2,589 988 km ²
1 Ar (a) = 100 m ²	119,599 sq yds		
1 Hektar (ha) = 100 a = 10 000 m ²	2,471 054 acres (acs)	1 acre (ac) = 4 840 sq yds	0,404 686 ha
Raummaße			
1 Kubikzentimeter (cm ³)	0,061 024 cu in	1 cubic inch (cu in)	16,387 084 cm ³
1 Kubikmeter (m ³) = 1 000 000 cm ³	35,314 667 cu ft	1 cubic foot (cu ft) = 1 728 cu in	28,316 847 dm ³
	1,307 94 cu yd	1 cubic yard (cu yd) = 27 cu ft	0,764 554 m ³
	0,353 15 rt	1 register ton (rt) = 100 cu ft	2,831 684 m ³
Flüssigkeitsmaße			
1 Liter (l)	1,759 75 imp. pt	1 imperial pint (imp. pt)	0,568 262 l
	2,113 42 US pt	1 US liquid pint (liq. pt)	0,473 163 l
	0,879 877 imp. qt	1 imperial quart (imp. qt) = 2 imp. pt	1,136 524 l
	1,056 71 US qt	1 US liquid quart (liq. qt) = 2 liq. pt	0,946 326 l
1 Hektoliter (hl) = 100 l	21,996 879 imp. gal	1 imp. gallon (imp. gal) = 4 imp. qt	4,546 099 l
	26,417 945 US gal	1 US gallon (US gal) = 4 liq. qt	3,785 306 l
Gewichte			
1 Pfund (Pfd) = 0,5 kg	17,636 98 avdp. oz	1 avoirdupois ounce (avdp. oz)	28,349 523 g
	16,075 36 troy oz	1 apothecaries' or troy ounce (troy oz) ¹⁾	31,103 477 g
	1,102 311 31 avdp. lbs		
1 Kilogramm (kg) = 2 Pfd	2,204 622 62 avdp. lbs	1 avoirdupois pound (avdp. lb) = 16 avdp. oz	453,592 37 g
	2,679 23 troy lbs	1 apothecaries' or troy pound (troy lb)	373,241 722 g
1 Zentner (z) = 100 Pfd = 50 kg	1,102 311 31 US cwt	1 US hundredweight (US cwt) = 100 lbs	45,359 237 kg
	0,984 21 brit. cwt	1 Brit. hundredweight (brit. cwt) = 112 lbs	50,802 345 kg
1 Dezitonne (dt) = 2 z = 200 Pfd = 100 kg	2,204 622 61 US cwt		
	1,968 413 01 brit. cwt		
1 Tonne (t) = 10 dt = 20 z = 2 000 Pfd = 1 000 kg	1,102 311 31 sh t	1 short ton (sh t) = 2000 lbs	0,907 184 74 t
	0,984 206 52 l t	1 long ton (l t) = 2 240 lbs	1,016 046 91 t
Maße für Verkehrsleistungen			
1 Personenkilometer (Pkm)	0,621 371 pass mi	1 passenger-mile (pass. mi)	1,609 344 Pkm
1 Tonnenkilometer (tkm)	0,684 944 sh t mi	1 short ton-mile (sh t mi)	1,459 972 tkm
	0,611 558 l t mi	1 long ton-mile (l t mi)	1,635 169 tkm

1) Gold-, Silber-, Juwelen- und Apothekergewicht.

Maße und Gewichte für landwirtschaftliche Produkte

1 metr. t	Gegenwert in	
	US-bushels	imperial bushels
Weizen	36,743	36,743
Kartoffeln	36,743	36,743
Mengkorn	38,011	
Roggen	39,368	39,368
Mai	39,368	39,368
Leinsamen	39,368	42,396
Gerste	45,931	44,092
Reis (ungeschält)	48,991	
Spelz	61,241	
Hafer	68,894	56,529
Sojabohnen	36,743	

1 US-bushel	Gegenwert in	
	lbs	metr. t
Weizen	60	0,027 216
Kartoffeln	60	0,027 216
Mengkorn	58	0,026 308
Roggen	56	0,025 401
Mais	56	0,025 401
Leinsamen	56	0,025 401
Gerste	48	0,021 772
Reis (ungeschält)	45	0,020 412
Spelz	36	0,016 329
Hafer	32	0,014 515
Sojabohnen	60	0,027 216

1 imp. bushel	Gegenwert in	
	lbs	metr. t
Weizen	60	0,027 216
Kartoffeln	60	0,027 216
Roggen	56	0,025 401
Mais	56	0,025 401
Leinsamen	52	0,023 587
Gerste	50	0,022 680
Hafer	39	0,017 690
1 Austral. bushel		
Roggen	60	0,027 216
Leinsamen	56	0,025 401
Reis	42	0,019 051
Hafer	40	0,018 144

Die Auslandsstatistik des Statistischen Bundesamtes

Das Gesetz über die Statistik für Bundeszwecke (Bundesstatistikgesetz – BStatG) vom 22. Januar 1987 verpflichtet das Statistische Bundesamt, „Statistiken anderer Staaten, der Europäischen Gemeinschaften und internationaler Organisationen zusammenzustellen und ihre Ergebnisse für allgemeine Zwecke zu veröffentlichen und darzustellen“ (§ 3, Abs. 1, Nummer 4). Damit ist das Aufgabengebiet der Auslandsstatistik im Statistischen Bundesamt bestimmt. Es umfaßt im wesentlichen die Sammlung, Sichtung und Auswertung von Zahlenmaterial und ergänzender Unterlagen über die demographische, wirtschaftliche und soziale Situation ausländischer Staaten. Hierbei wird sowohl auf die jeweiligen nationalen Quellen als auch auf zusammenfassende Veröffentlichungen internationaler Organisationen – insbesondere der Europäischen Gemeinschaften und der Vereinten Nationen – zurückgegriffen. Dieses Basis-material wird vom Statistischen Bundesamt sorgfältig auf Zuverlässigkeit und Aussagekraft überprüft, soweit wie möglich mit Angaben aus der deutschen amtlichen Statistik vergleichbar gemacht und methodisch und inhaltlich kommentiert.

Spezielle Anfragen werden im Rahmen des auslandsstatistischen Auskunftsdienstes beantwortet. Daneben hat das Statistische Bundesamt in seinem Veröffentlichungssystem eine Kategorie „Statistik des Auslandes“ eingerichtet, die auslandsstatistische Querschnittsveröffentlichungen (Vierteljahreshefte zur Auslandsstatistik und Länderberichte) umfaßt. Die „Vierteljahreshefte zur Auslandsstatistik“ bringen für zahlreiche Länder kurzfristige Wirtschaftsindikatoren. Mit dieser Veröffentlichung wird u.a. versucht, ausgewählte Übersichten aus dem Internationalen Teil des Statistischen Jahrbuchs für das Ausland zu aktualisieren und auf diese Weise die Zeit bis zum Erscheinen eines neuen Jahrbuches zu überbrücken.

Bei der Zusammenstellung von auslandsstatistischen Veröffentlichungen macht sich nachteilig bemerkbar, daß die Angaben zu verschiedenen Sachgebieten und Ländern zeitlich nicht zu einheitlichen Terminen und zum Teil erst mit erheblicher Verspätung anfallen. Außerdem schränken unterschiedliche Begriffe, Methoden und Darstellungsformen die Vergleichbarkeit von Statistiken stark ein. Diese Unterschiede werden in den Veröffentlichungen des Statistischen Bundesamtes nach Möglichkeit kenntlich gemacht. Benutzern, die sich für Einzelheiten interessieren, stehen im Statistischen Bundesamt, Wiesbaden, die Originalveröffentlichungen zur Einsichtnahme und in der Berliner Zweigstelle des Statistischen Bundesamtes der Auskunftsdienst zur Verfügung.

Vierteljahresheft zur Auslandsstatistik

Übersicht über Schwerpunktthemen*)

Heft 1: Im Brennpunkt: GUS
Volkswirtschaftliche Gesamtrechnungen
Zahlungsbilanzen
Umwelt

Heft 3: Land- und Forstwirtschaft, Fischerei
in den EG-Ländern
Verkehr – Reiseverkehr
Öffentliche Finanzen
Entwicklungszusammenarbeit

Heft 2: Land- und Forstwirtschaft, Fischerei
Produzierendes Gewerbe
Bauwirtschaft

Heft 4: Bevölkerung – Erwerbstätigkeit –
Bildung und Kultur –
Gesundheitswesen – Außenhandel

*) Weitere ausführliche Angaben über Bevölkerung und Erwerbstätigkeit, Produzierendes Gewerbe, Löhne und Gehälter sowie Preisindizes im Ausland sind in Fachserien veröffentlicht.

Auslandsstatistische Auskünfte erteilen:

1. Allgemeiner Auskunftsdienst des
Statistischen Bundesamtes
Gustav-Stresemann-Ring 11
Postfach 55 28
W-6200 Wiesbaden 1

Herr Müller
Telefon: (06 11) 75 24 05
Telefax: (06 11) 72 40 00
Telex: 4 186 511 und 4 186 467

2. Allgemeiner auslandsstatistischer
Auskunftsdienst

Statistisches Bundesamt
Zweigstelle Berlin
Hans-Beimler-Straße 70/72
O-1026 Berlin

Frau Schmidt
Telefon: (00372) 235 27 56
Telefax: (0372) 235 34 70
(030) 312 65 82

3. Auskünfte über auslandsstatistische
Fachfragen erteilen die Fachreferate
im StBA, Wiesbaden

– Preise im Ausland:
Frau Reinemer
Telefon: (06 11) 75 28 44

in der Zweigstelle Berlin
Hans-Beimler-Straße 70/72
O-1026 Berlin

- Bevölkerung, Erwerbstätigkeit,
Bildung, Kultur, Gesundheitswesen,
Verkehr, Reiseverkehr,
Volkswirtschaftliche Gesamtrechnungen,
Zahlungsbilanzen des Auslandes:

Frau Zieger
Telefon: (00372) 235 24 45

- Außenhandel, Löhne und Gehälter,
Produzierendes Gewerbe,
Landwirtschaft, Umwelt:

Frau Ries
Telefon: (00372) 235 58 24

Über **Bildschirmtext (Btx)**, können im Programm Welt in Zahlen, (• 4848480 #) aktuelle Grund- und Strukturdaten für mehr als 150 Länder abgerufen werden.

STATISTIK DES AUSLANDES

Stand 10.8.1992

VIERTELJAHRESHEFTE ZUR AUSLANDSSTATISTIK

Umfang ca. 130 Seiten – Format DIN A 4 – Bezugspreis DM 18,30

LÄNDERBERICHTE

Erscheinungsfolge unregelmäßig (jährlich ca. 40 Berichte) – Umfang ca. 80 – 200 Seiten – Format 17 x 24 cm. Der Preis für das Jahresabonnement 1992 beträgt DM 537,60 (für 42 Berichte).

Die nachstehend genannten Berichte sind bereits erschienen oder kommen in Kürze heraus:

Länderberichte der Staaten Europas

Albanien 1990	DM 9,40	Italien 1987 ¹⁾²⁾	DM 8,60	Schweden 1988	DM 8,80
Bulgarien 1991	DM 24,80	Jugoslawien 1990	DM 9,40	Schweiz 1991	DM 24,80
Dänemark 1988	DM 8,80	Liechtenstein 1986	DM 7,90	Sowjetunion 1980 – 1991 ³⁾	DM 24,80
Finnland 1988	DM 8,80	Malta 1992	DM 12,80	Spanien 1991 ⁴⁾	DM 24,80
Frankreich 1992	DM 24,80	Niederlande 1990	DM 18,80	Tschechoslowakei 1992 ³⁾	DM 24,80
Griechenland 1990	DM 9,40	Norwegen 1991	DM 24,80	Türkei 1989	DM 9,20
Großbritannien		Österreich 1989	DM 9,20	Ungarn 1992 ³⁾	DM 24,80
und Nordirland 1987 ¹⁾²⁾	DM 8,60	Polen 1992 ³⁾	DM 24,80	Zypern 1991	DM 12,40
Irland 1987	DM 8,60	Portugal 1989	DM 9,20		
Island 1991	DM 12,80	Rumänien 1992 ³⁾	DM 24,80		

Länderberichte der Staaten Afrikas

Ägypten 1988 ¹⁾	DM 8,80	Kap Verde 1990	DM 9,40	Ruanda 1992	DM 12,80
Äquatorialguinea 1986	DM 7,90	Kenia 1989	DM 9,20	Sambia 1991	DM 12,40
Äthiopien 1990	DM 9,40	Komoren 1985	DM 7,90	Senegal 1990	DM 9,40
Algerien 1989	DM 9,20	Kongo 1988	DM 8,80	Seschellen 1989	DM 9,20
Angola 1991	DM 12,40	Lesotho 1991	DM 12,40	Sierra Leone 1989	DM 9,20
Benin 1990	DM 9,40	Liberia 1989	DM 9,20	Simbabwe 1990 ³⁾	DM 18,80
Botsuana 1992	DM 12,80	Libyen 1989	DM 9,20	Somalia 1991	DM 12,40
Burkina Faso 1988 ²⁾	DM 8,80	Madagaskar 1991	DM 12,40	Sudan 1990	DM 9,40
Burundi 1990	DM 9,40	Malawi 1992	DM 12,80	Südafrika 1991	DM 24,80
Côte d'Ivoire 1991	DM 12,40	Mali 1990	DM 9,40	Swasiland 1987	DM 8,60
Dschibuti 1983	DM 5,40	Marokko 1990	DM 9,40	Tansania 1989	DM 9,20
Gabun 1987	DM 8,60	Mauretanien 1991	DM 12,40	Togo 1991 ³⁾	DM 24,80
Gambia 1987 ²⁾	DM 8,60	Mauritius 1987	DM 8,60	Tschad 1990	DM 9,40
Ghana 1989	DM 9,20	Mosambik 1989	DM 9,20	Tunesien 1988 ²⁾	DM 8,80
Guinea 1989	DM 9,20	Namibia 1992 ³⁾	DM 24,80	Uganda 1991 ¹⁾³⁾	DM 24,80
Guinea-Bissau 1990	DM 9,40	Niger 1987 ¹⁾²⁾	DM 8,60	Zaire 1990	DM 9,40
Kamerun 1987 ¹⁾²⁾	DM 8,60	Nigeria 1987 ¹⁾²⁾	DM 8,60	Zentralafrikanische Republik 1988	DM 8,80

Länderberichte der Staaten Amerikas

Argentinien 1992 ²⁾	DM 24,80	Guatemala 1989	DM 9,20	Peru 1990	DM 9,40
Bahamas 1990	DM 9,40	Guyana 1987 ¹⁾	DM 8,60	St. Kitts und Nevis 1987 ¹⁾	DM 8,60
Barbados 1989	DM 9,20	Haiti 1990	DM 9,40	St. Lucia 1989	DM 9,20
Belize 1989	DM 9,20	Honduras 1989	DM 9,20	St. Vincent und die	
Bolivien 1991	DM 24,80	Jamaika 1989	DM 9,20	Grenadinen 1986	DM 7,90
Brasilien 1991	DM 24,80	Kanada 1991	DM 24,80	Suriname 1987 ¹⁾	DM 8,60
Chile 1991	DM 24,80	Kolumbien 1988	DM 8,80	Trinidad und Tobago 1987 ¹⁾	DM 8,60
Costa Rica 1990 ¹⁾	DM 9,40	Kuba 1992	DM 12,80	Uruguay 1989	DM 9,20
Dominikanische Republik 1990	DM 9,40	Mexiko 1990 ²⁾	DM 9,40	Venezuela 1990	DM 9,40
Ecuador 1991	DM 12,40	Nicaragua 1991	DM 12,40	Vereinigte Staaten 1989	DM 9,20
El Salvador 1991	DM 12,40	Panama 1987 ¹⁾	DM 8,60		
Grenada 1987	DM 8,60	Paraguay 1989	DM 9,20		

Fußnoten siehe folgende Seite.

STATISTIK DES AUSLANDES

Länderberichte der Staaten Asiens

Afghanistan 1989	DM 9,20	Jemen, Dem. Volksrepublik 1987	DM 8,60	Oman 1991	DM 12,40
Bahrain 1991	DM 12,40	Jordanien 1989 ²⁾	DM 9,20	Pakistan 1990	DM 9,40
Bangladesch 1989 ²⁾	DM 9,20	Kambodscha 1991	DM 12,40	Philippinen 1989 ²⁾	DM 9,20
Brunei 1992	DM 12,80	Katar 1988	DM 8,80	Saudi-Arabien 1988	DM 8,80
China 1989	DM 9,20	Korea, Dem. Volksrepublik 1989	DM 9,20	Singapur 1990	DM 9,40
Hongkong 1990	DM 9,40	Korea, Republik 1992	DM 24,80	Sri Lanka 1990	DM 9,40
Indien 1991	DM 12,40	Kuwait 1989	DM 9,20	Syrien 1990	DM 9,40
Indonesien 1990	DM 18,80	Laos 1990	DM 9,40	Taiwan 1991	DM 24,80
Irak 1988 ¹⁾	DM 8,80	Macau 1986	DM 7,90	Thailand 1990	DM 9,40
Iran 1992	DM 12,80	Malaysia 1989	DM 9,20	Vereinigte Arabische	
Israel 1991	DM 24,80	Malediven 1986	DM 7,90	Emirate 1990	DM 9,40
Japan 1990	DM 18,80	Mongolei 1987 ²⁾	DM 8,60	Vietnam 1988	DM 8,80
Jemenitische Arabische		Myanmar 1989	DM 9,20		
Republik 1989	DM 9,20	Nepal 1989 ²⁾	DM 9,20		

Länderberichte Australiens, Ozeaniens und sonstiger Länder

Australien 1990	DM 9,40	Neuseeland 1992	DM 24,80	Papua-Neuguinea 1990	DM 9,40
Fidschi 1986	DM 7,90				

Zusammenfassende Länderberichte „Staatsgruppen“

Wichtigste westliche		Karibische Staaten 1982¹⁾		Golfstaaten 1991	
Industriestaaten 1985	DM 7,90	Barbados, Dominica, Grenada, St. Lucia, St. Vincent	DM 5,10	Bahrain, Irak, Iran, Katar, Kuwait, Oman, Saudi-Arabien, Vereinigte Arabische Emirate	DM 36,-
Bundesrepublik Deutschland, Frankreich, Großbritannien und Nordirland, Italien, Kanada, Vereinigte Staaten, Japan					
EG-Staaten 1988		Pazifische Staaten 1988		Ostasiatische Staaten 1991	
Bundesrepublik Deutschland, Belgien, Dänemark, Frankreich, Griechenland, Großbritannien und Nordirland, Irland, Italien, Luxem- burg, Niederlande, Portugal, Spanien	DM 8,80	Fidschi, Kiribati, Nauru, Salomonen, Samoa, Tonga, Tuvalu, Vanuatu	DM 8,80	Hongkong, Rep. Korea, Singapur, Taiwan	DM 36,-
Europäischer Wirtschaftsraum 1992	DM 36,-				
EG-Staaten, EFTA-Länder (Finnland, Island, Norwegen, Österreich, Schweden, Schweiz), Malta, Türkei und Zypern					
Nordische Staaten 1985¹⁾	DM 7,90	Staaten Mittel- und		Südamerikanische Staaten 1992	DM 36,-
Dänemark, Finnland, Island, Norwegen, Schweden		Osteuropas 1991¹⁾³⁾	DM 36,-	Argentinien, Bolivien, Brasilien, Chile, Ecuador, Guyana, Kolumbien, Paraguay, Peru, Suriname, Uruguay, Venezuela	
		Bulgarien, Polen, Rumänien, Sowjetunion, Tschechoslowakei, Ungarn			

1) Vergriffen. — 2) Neuauflage 1992 geplant. — 3) Fremdsprachige Ausgaben können über "Office for Official Publications of the European Communities 2, rue Mercier, L-2985 Luxembourg", bezogen werden. — 4) Liegt auch in englischer und spanischer Fassung beim Verlag Metzler-Poeschel vor.

Das **Veröffentlichungsverzeichnis** des Statistischen Bundesamtes gibt Hinweise auf **Fachserien** mit auslandsstatistischen Daten.

Über **Bildschirmtext (Btx)** können im Programm Welt in Zahlen (*4848480 #) aktuelle Grund- und Strukturdaten für mehr als 150 Länder abgerufen werden.

Sämtliche Veröffentlichungen des Statistischen Bundesamtes sind über den Buchhandel oder direkt beim **Verlag Metzler-Poeschel, Stuttgart** Verlagsauslieferung Herman Leins, Postfach 1152, 7408 Kusterdingen, Telefon: 07071/33046, Telex: 7262891 mepo d, Telefax: 07071/33653 erhältlich.

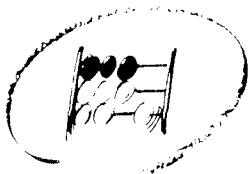

Statistisches Bundesamt

**40 Jahre Geschichte im geteilten Deutschland.
Wissen als Ausgangspunkt für das Leben in
einer neuen Gemeinschaft.**

Im Trabi durch die Zeit

40 Jahre Leben in der DDR

**Der Blick zurück - vom Leben in einer sozialistisch
geregelten Gesellschaftsordnung, den Problemen,
Wünschen und Hoffnungen der Menschen im
anderen Teil Deutschlands.**

1992, 341 Seiten, 134 Fotos,
71 farbige Grafiken,
kartoniert,

DM 29,80
Best.-Nr. 1010910
ISBN 3-8246-0330-6

**Beide Bücher kartoniert im Schubert erhältlich,
jetzt zum SONDERPREIS DM 39,80
Best.-Nr. 1010920 · ISBN 3-8426 0337-3**

Im Zug der Zeit

Ein Bilderbogen durch vier Jahrzehnte

**Dieses Buch will sich nicht als politische oder wirtschafts-
wissenschaftliche Retrospektive eines Landes verstanden
wissen, sondern zeigt die Bilder des täglichen Lebens mit
ihren dynamischen Veränderungen von 1949 bis 1989.**

1989, 304 Seiten, 169 Fotos,
79 farbige Grafiken,
Leinen mit Schutzumschlag

DM 48,-
Best.-Nr. 1010900
ISBN 3-8246-0029-3

**METZLER
POESCHEL**