

STATISTIK DES AUSLANDES

Reihe 5

Preise und Preisindizes im Ausland

April 1982

Statistisches Bundesamt
Bibliothek - Dokumentation - Archiv



HERAUSGEBER: STATISTISCHES BUNDESAMT WIESBADEN
VERLAG: W. KOHLHAMMER GMBH STUTTGART UND MAINZ
Bestellnummer: 5400500 — 82104

Abgeschlossen am 25. Mai 1982

Erschienen im Juni 1982

Nachdruck - auch auszugsweise - nur mit Quellenangabe gestattet

Preis: DM 4,-

Inhalt

	Seite
Zeichenerklärung und Abkürzungen	4
Erläuterungen	5
Schaubilder: Preisindizes für die Lebenshaltung in ausgewählten Ländern	6
Index der Weltmarktpreise des HWWA, Institut für Wirtschaftsforschung, Hamburg	7
Tabellen:	
1 Preisindizes für die Lebenshaltung	
1.1 umbasiert auf 1976 = 100	8
1.2 prozentuale Veränderungen gegenüber dem entsprechenden Vorjahresergebnis	10
2 Indizes der Großhandels- bzw. industriellen Erzeugerpreise	
2.1 umbasiert auf 1976 = 100	12
2.2 prozentuale Veränderungen gegenüber dem entsprechenden Vorjahresergebnis	14
3 Preisindizes für Baustoffe und Bauwerke	
3.1 umbasiert auf 1976 = 100	16
3.2 prozentuale Veränderungen gegenüber dem entsprechenden Vorjahresergebnis	17
4 Preise für Welthandelsgüter	18

Zeichenerklärung und Abkürzungen

Allgemein

—	=	nichts vorhanden	c&f	=	Kosten und Fracht inbegriffen	loco, spot	=	sofort verfügbare Ware
.	=	kein Nachweis vorhanden	cif	=	Kosten, Versicherungen und Fracht inbegriffen	a)	=	Durchschnitt aus weniger als 12 Monatswerten
...	=	Angaben fallen später an	faq	=	gute Durchschnittsqualität	b)	=	Preise zum Jahresende
l	=	grundsätzliche Änderung innerhalb einer Reihe, die den zeitlichen Vergleich beeinträchtigt	fas	=	frei Längsseite des Schiffes	p	=	vorläufige Zahl
			fob	=	frei an Bord	r	=	berichtigte Zahl
			fot	=	frei Fahrzeug			

Zu den Tabellen 1 – 3

Erhebungszeitpunkt (Tab. 1 u. 2)

MA	=	Monatsanfang	D	=	Monatsdurchschnitt	vj	=	vierteljährlich
MM	=	Monatsmitte	VJM	=	Vierteljahresmitte	tägl.	=	börsentäglich
ME	=	Monatsende						

Waren bzw. Dienstleistungen (Tab. 1)

N	=	Nahrungsmittel	V	=	Waren u. Dienstleistungen für Verkehrszwecke, Nachrichtenübermittlung	S	=	Sonstige Waren u. Dienstleistungen, nicht näher bestimmbar; hierbei besteht die Möglichkeit, daß Waren u. Dienstleistungen aus den durch einen Punkt als fehlend gekennzeichneten Gruppen in diesen enthalten sind.
G	=	Genußmittel	Kö	=	Waren u. Dienstleistungen für die Körper- u. Gesundheitspflege			
K	=	Kleidung, Schuhe	B	=	Waren u. Dienstleistungen für Bildungs- und Unterhaltungszwecke			
W	=	Wohnungsmiete						
E	=	Elektrizität, Gas, Brennstoffe						
H	=	Waren u. Dienstleistungen für die Haushaltsführung						

Waren bzw. Warengruppen (Tab. 2)

La	=	Landwirtschaftliche Erzeugnisse einschl. Fischerei- und Gartenbauerzeugnisse	Ma	=	Maschinen und Fahrzeuge	T	=	Textilrohstoffe, Textilerzeugnisse einschl. Bekleidung
Ba	=	Baustoffe	C	=	Chemikalien, Pharmazeutika, Düngemittel	N	=	Nahrungsmittel, Genußmittel und Getränke, Futtermittel
Be	=	Bergbauerzeugnisse	Ho	=	Holz, Holzwaren Zellstoff und Papier	In	=	industrielle Erzeugnisse (Warenzusammensetzung nicht näher bekannt)
Mi	=	Mineralölerzeugnisse	K	=	Kautschuk, Gummiwaren, Harze und Wachse	R	=	Rohstoffe und Halbwaren, ohne weitere Aufteilung nach Waren bzw. Warengruppen.
E	=	elektrische Energie	Ha	=	Häute und Felle, Leder und Ledererzeugnisse			
M	=	Metalle und Metallerzeugnisse						

Bauwerkstypen (Tab. 3)

W	=	Wohngebäude	L	=	Landwirtschaftliche Betriebsgebäude	G	=	Gewerbliche Betriebsgebäude
B	=	Bürogebäude						

Erläuterungen

Zu den Tabellen 1 bis 3

Bei den Preisindizes in den Tabellen 1 und 2 ist aus den Tabellenspalten „Waren bzw. Dienstleistungen“ und „Waren bzw. Warengruppen“ zu ersehen, welche Bereiche der jeweilige Index umfaßt. In den nationalen amtlichen Veröffentlichungen sind die Indizes allerdings meist anders gegliedert. Im Teil „Baustoffe“ der Tabelle 3 ist — soweit nichts anderes vermerkt — der Gruppenindex „Baustoffe“ aus dem Index der Großhandelspreise aufgeführt. Im Teil „Preisindizes für Bauwerke“ ist auf die zugrunde gelegten Bauwerkstypen hingewiesen.

Vorläufige oder berichtigte Zahlen werden nicht als solche gekennzeichnet; die letzten Zahlen einer Reihe sind in der Regel als vorläufig anzusehen. Die Angaben über Originalbasiszeit, enthaltene Güter bzw. Gütergruppen, Bauwerkstypen, Anzahl der Güter und Erhebungszeitpunkt werden anhand der Indexbeschreibungen der einzelnen Länder und der UN überprüft und ergänzt.

Ein senkrechter Strich vor einer Zahlenangabe bedeutet, daß entweder in der Preisbasis, in der Güterauswahl oder in der Gewichtung Veränderungen eingetreten sind, die einen Vergleich der neuen mit den vorangegangenen Zahlen beeinträchtigen. Ein „+“ hinter der Anzahl der Waren (Tab. 2) bedeutet, daß im Index — soweit bekannt — Fertigwaren mit einem Indexgewicht von etwa 20 % und mehr enthalten sind.

Die in den Tabellen 1.2, 2.2 und 3.2 dargestellten prozentualen Veränderungen gegenüber dem entsprechenden Vorjahresergebnis wurden mit den Indexzahlen auf der jeweiligen Originalbasis errechnet.

Bei der Beurteilung der Zahlen sollte nicht übersehen werden, daß die Preisindizes wegen unterschiedlicher Erhebungs- und Berechnungsmethoden von Land zu Land nur bedingt vergleichbar sind.

Zu Tabelle 4

Die Preise für Welthandelsgüter entstammen amtlichen preisstatistischen Veröffentlichungen, der internationalen Wirtschaftspresse und sonstigen Fachveröffentlichungen. Die Monatspreise werden zumeist aus den täglichen bzw. wöchentlichen Notierungen an den internationalen Börsenplätzen als einfache arithmetische Mittel errechnet. Der Umrechnung auf DM-Preise liegen, soweit die Währungen in Frankfurt notiert werden, die amtlichen Kassa-Mittelkurse an der Frankfurter Devisenbörse zugrunde. Für Länder, deren Währungen in Frankfurt nicht notiert werden, erfolgt die Umrechnung über Vergleichswerte, die aus den Kursen für US-\$ bzw. das £-Sterling in dem betreffenden Land abgeleitet sind.

PREISINDEX FÜR DIE LEBENSHALTUNG ALLER PRIVATEN HAUSHALTE
1976 = 100

Log. Maßstab
280

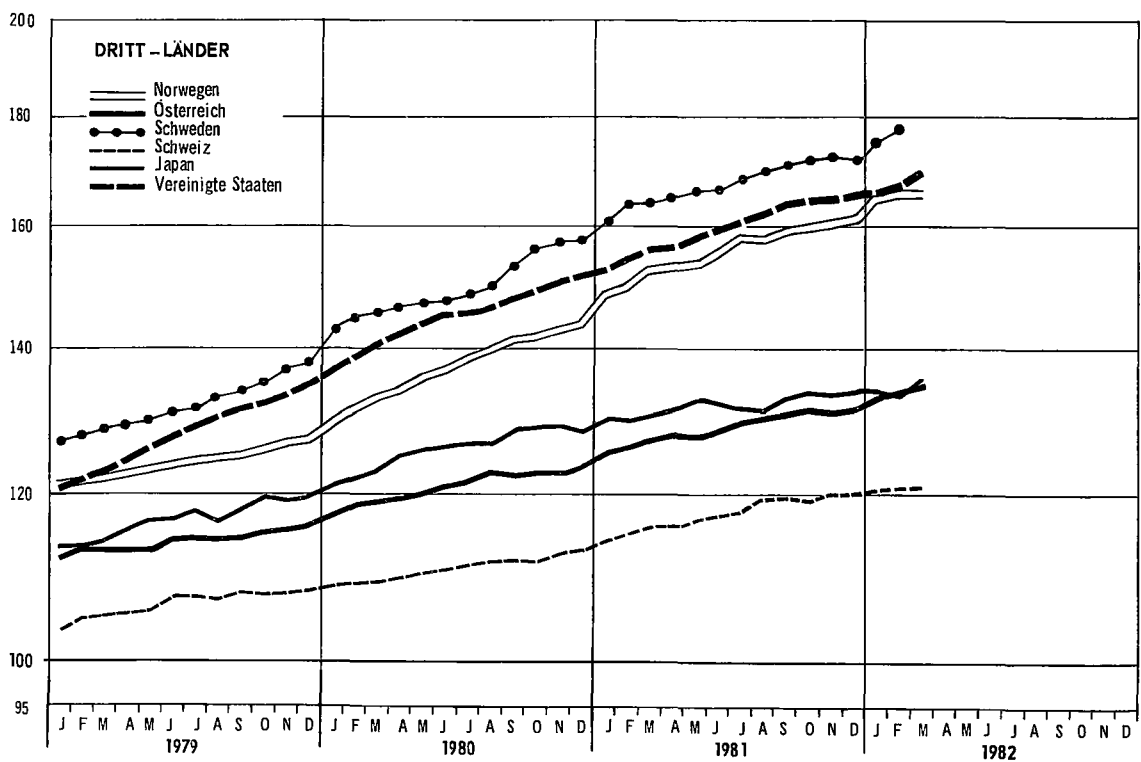
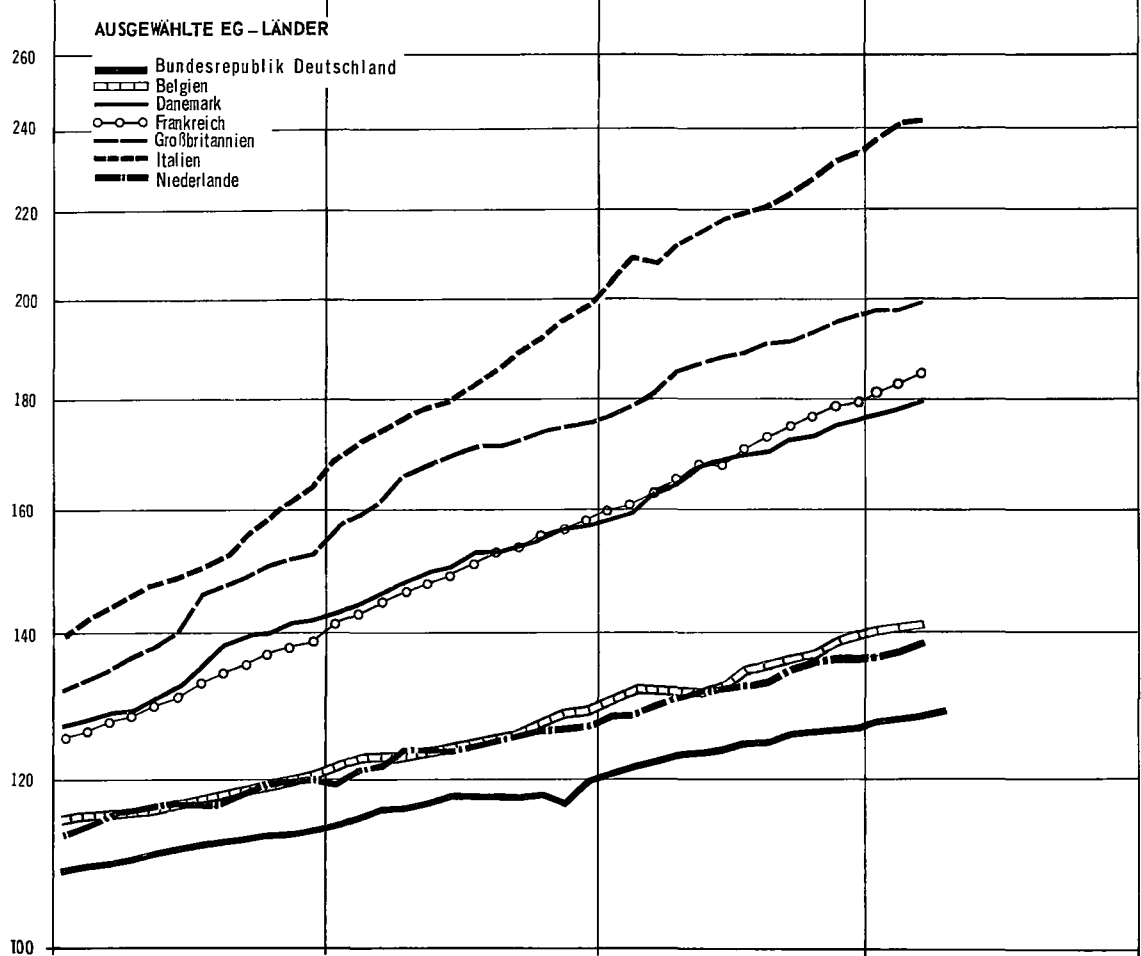

INDEX DER WELTMARKTPREISE DES HWWA 1)
1976 = 100

Grundstoffe insgesamt Ernährungsgrundstoffe Gewerbliche Grundstoffe Energierohstoffe

Log. Maßstab

Log. Maßstab

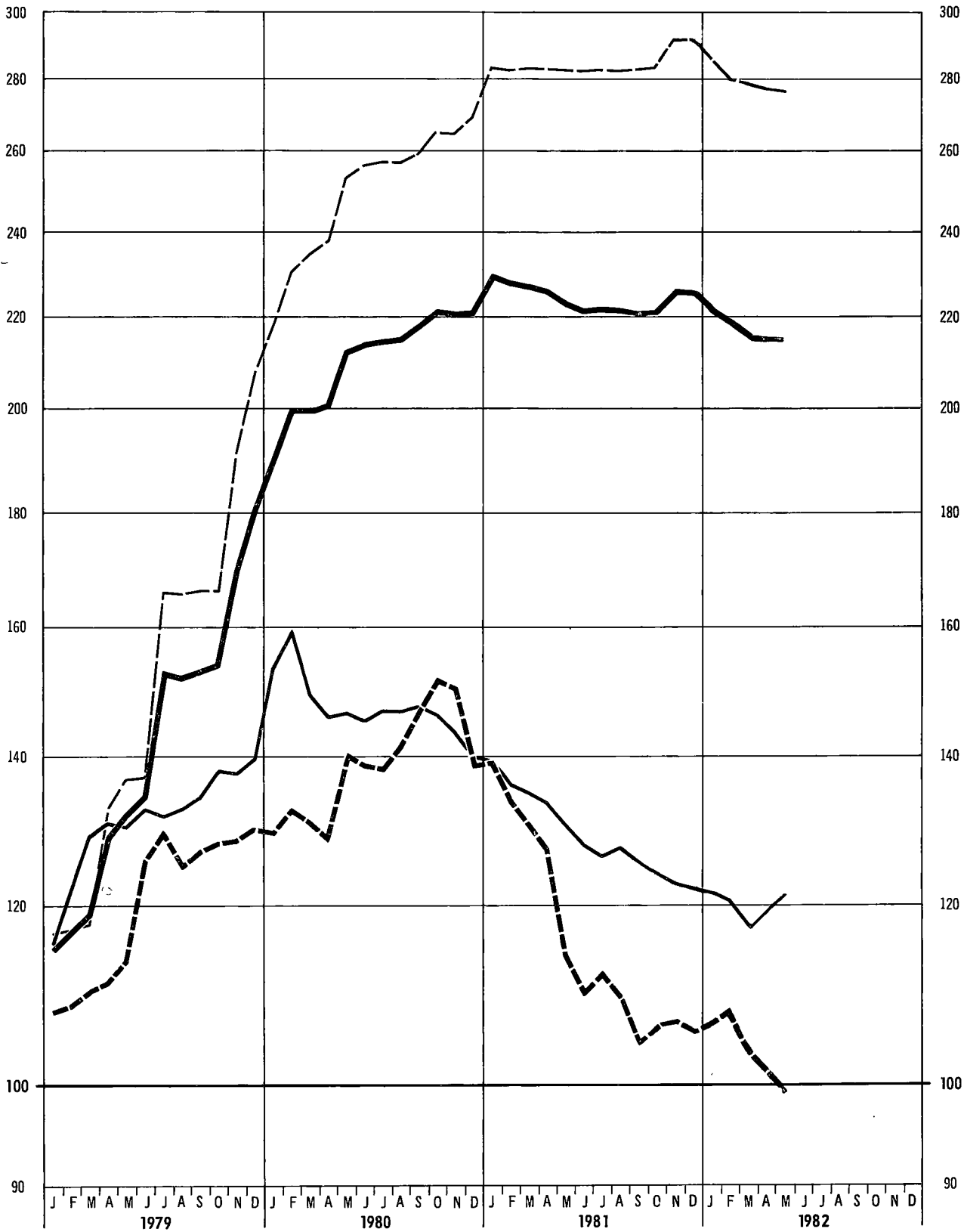

1) Institut für Wirtschaftsforschung, Hamburg; nach US-Dollar-Werten berechnet.

1 Preisindizes für

1.1 Umbasiert auf

Lfd. Nr.	Land (Berichtsort bzw. Zahl der Berichtsorte) ¹⁾	Waren bzw. Dienstleistungen	Originalbasis	Erhebungszeitpunkt	1979	1980	1981
Europa							
1	Bundesrepublik Deutschland ¹⁾ (118)	N G K W E H V K 6 B .	1976	MM	110,9	117,0	123,9
2	Belgien (62)	N G K W E H V K 6 B .	Juli 74 – Juni 76	MM	116,9	124,7	134,2
3	Dänemark (200)	N G K W E H V K 6 B S	1975	.	134,0	150,6	168,2
4	Finnland (33)	N G K W E H V K 6 B .	1977	MM	130,6	146,6	163,1
5	Frankreich ²⁾ (108)	N G K W E H V K 6 B .	1970	MM ³⁾	132,1	150,0	170,1
6	Griechenland (17)	N G K W E H V K 6 B .	1974	D	150,2	167,5	233,4
7	Großbritannien und Nordirland ²⁾ (200)	N G K W E H V K 6 B .	Januar 1974	MM	142,3	167,9	187,8
8	Irland (120)	N G K W E H V K 6 B .	November 1975	VJ H	136,5	163,7	197,2
9	Island (Reykjavik)	N G K W E H V K 6 B S	1981	MA	271	427	645,8
10	Italien (20)	N G K W E H V K 6 B S	1980	D	150,6	182,5	218,1
11	Jugoslawien (93)	N G K W E H V K 6 B .	.	D	157	204	288
12	Luxemburg	N G K . E H V K 6 B .	1986	MA	115,0	122,3	132,1
13	Malta	N G K W E H V K 6 B .	1974	.	123,4	142,9	...
14	Niederlande (34)	N G K W E H V K 6 B S	1975	MM	115,7	123,9	132,3
15	Norwegen (100)	N G K W E H V K 6 B .	1979	MM	123,6	137,1	156,7
16	Österreich (20) ¹⁾	N G K W E H V K 6 B .	1976	MM	113,3	120,6	128,7
17	Portugal (25)	N G K . E H V K 6 B .	1976	MM	193,0	225,0	269,9
18	Schweden ²⁾ (70)	N G K W E H V K 6 B .	1980	MM	131,4	149,4	167,5
19	Schweiz	N G K W E H V K 6 B .	September 1977	D ³⁾	106,0	110,3	117,5
20	Spanien	N G K W E H . . . S	1976	D ³⁾	172,5	199,4	228,4
21	Türkei (Istanbul)	N G K W E H V K 6 B .	1963	D	333,6	646,1	891,6
22	Ungarn	N G K W E H . . . S	1967	D ³⁾	118,4	129,2	...
Afrika							
23	Ägypten (8)	N G K W E H V K 6 . S	Juli 66 – Juni 67	D	137,6	166,1	...
24	Äthiopien (Addis Abeba) ¹²⁾	N G K W E H V K 6 B .	1963	.	154,7	161,6	171,6
25	Elfenbeinküste (Abidjan) ⁴⁾	N G K . E H . K 6 . S	1960	D	147,6	160,2	...
26	Gabun (Libreville) ^{7) 12)}	N G K . E H V K 6 . S	Juni 1972	MM	129,2	141,9	...
27	Ghana ¹³⁾	N G K W E H V K 6 . S	1977	D ³⁾	578,4	666,2	...
28	Kamerun (Yaounde) ^{4) 12)}	N G K . E H V K 6 B S	Mai 1966	D ³⁾	126,9	136,4	...
29	Kenia (Nairobi) ⁶⁾	N G K . E H V K 6 B S	Jan. – Juni 75	ME	131,7	146,8	167,4
30	Liberia (Monrovia)	N G K W E H . K 6 . S	Sept. – Nov. 1964	.	127,0	144,8	...
31	Libyen (Tripolis)	N G K W E H V K 6 B .	Januar 1964
32	Madagaskar (Antananarivo) ⁴⁾	N G K W E H . K 6 . S	Aug. 71 – Juli 72	MA	129,8	147,2	...
33	Marokko (Casablanca)	N G K W E . V K 6 B .	Mai 72 – April 73	D	134,5	149,0	169,8
34	Niger (Niamey) ⁴⁾	N G K . E H . K 6 . S	Nov. – Dez. 1964	D	141,9	155,1	...
35	Nigeria ⁷⁾	N G K W E H V . . . S	1975	D	184,0	183,4	...
36	Sambia ⁶⁾	N G K W E H . . . S	1975	MM	146,3	163,1	180,1
37	Senegal (Dakar)	N G K W E H V K 6 B .	1967	D ³⁾	126,2	137,2	...
38	Somalia (Mogadishu)	N . K W E S	1966
39	Sudan (3)	N G K W E . . K 6 . S	Januar 1970	D	183,0
40	Südafrika (12)	N G K W E H V K 6 B S	1975	MA	139,8	159,0	183,2
41	Tansania (18)	N G K W E H V K 6 B S	Juli 1969	D ³⁾	141,4	164,2	...
42	Togo (Lomé)	N G K W E H V . . . S	1963	.	131,9
43	Tschad (N'djamena) ^{4) 7)}	N G K . E H V K 6 B .	Dezember 1973	MM	145,1
44	Tunesien (Tunis)	N G K W E H V K 6 B S	1977	D	121,1	133,3	...
45	Zaire (Kinshasa)	N G K . E H V K 6 B S	1969	MM	505,1	741,0	...
Amerika							
46	Argentinien (Buenos Aires)	N G K W E H V K 6 B S	1974	D	1 973,5	3 962,2	8 101,7
47	Bolivien (La Paz)	N G K W E H V K 6 B .	1966	ME	142,8	210,3	...
48	Brasilien (Rio de Janeiro) ¹⁰⁾	N G K W E H V K 6 B S	1977	MA	304,4	556,6	1 144,0
49	Chile (Santiago)	N G K W E H V K 6 B .	1979	D	359	484,7	580,1
50	Costa Rica (San José)	N G K W E H V K 6 B S	1975	D ³⁾	120,5	142,4	195,2
51	Dominikanische Republik (Santo Domingo)	N G K W E H V K 6 B S	1980	D ³⁾	127,5	149,5	...
52	Ecuador (Quito)	N G K W E H V K 6 B .	1966	ME	139,2	157,3	181,1
53	El Salvador (San Salvador)	N G K W E H . . . S	1978	D	146,7	172,1	202,7
54	Guatemala (Stadt)	N G K W E S	1975	MM	135,5	160,0	...
55	Haiti (Port-au-Prince)	N G K W E S	1948	.	117,7	138,7	...
56	Jamaika (Kingston)	N G K W E H V K 6 B S	Januar 1975	ME	190,8	239,7	...
57	Kanada (33)	N G K W E H V K 6 B S	1971	MA	128,4	141,4	169,1
58	Kolumbien ⁶⁾	N G K W E H . . . S	Dezember 1978	D	183,5	241,8	...
59	Mexiko (7)	N G K W E H V K 6 B S	1978	D	174,0	220,1	283,5
60	Panama (Stadt)	N G K W E H V K 6 B .	1975	.	117,4	133,9	143,6
61	Paraguay (Asunción)	N G K W E H . K 6 . S	1984	D ³⁾	165,1	189,9	...
62	Peru (Lima und Callao)	N G K W E H . . . S	1979	MM ³⁾	365,4	581,5	1 020,1
63	Uruguay (Montevideo)	N G K W E H V K 6 B S	März 1973	.	381,5	623,7	...
64	Venezuela (Caracas)	N G K W E H . . . S	1968	D	129,7	157,7	183,0
65	Verenigte Staaten (85)	N G K W E H V K 6 B S	1967	MM	127,5	144,8	159,8
Asien							
66	Bangladesh (Dacca)	N . K W E H S	1973 – 1974	.	142,7	161,8	187,9
67	China/Taiwan (alle Großstädte)	N G K W E H . K 6 B S	1976	D	124,3	147,9	172,0
68	Hongkong ⁷⁾	N G K W E H V . . . S	Okt. 78 – Sept. 80	.	125	145	...
69	Indien (50)	N G K W E H V K 6 B .	1980	D ³⁾	118,2	131,8	144,9
70	Indonesien (17) ⁶⁾	N . K W S	April 77 – März 78	156,3	...
71	Irak	N G K W E H . K 6 . S	1963	D
72	Iran	N G K W E H V K 6 B .	April 74 – März 75	MM	157,0	189,5	235,4
73	Israel (76)	N G K W E H V K 6 B S	1980	D	361,4	834,9	1 810,1
74	Japan (162)	N G K W E H V K 6 B .	1960	D	116,2	125,5	131,8
75	Jordanien	N G K W E H . . . S	1975	M	139,9	155,4	...
76	Korea, Republik (Seoul)	N G K W E H V K 6 B .	1975	D	148,9	191,4	237,1
77	Kuweit	N . K W E H V K 6 B .	1972	.	125,3	134,9	...
78	Malaysia (90)	N G K W E H V . . . S	1967	MM	113,8	121,5	133,2
79	Pakistan (12)	N G K W E H . . . S	Juli 69 – Juni 70	D	128,6	143,6	163,4
80	Philippinen	N G K W E . V K 6 . S	1972	D ³⁾	137,4	161,7	...
81	Singapur	N G K W E H V K 6 B .	Juni 77 – Mai 78	.	111,7	121,2	131,1
82	Sri Lanka (Colombo)	N G K W E H V K 6 B .	1962	D	125,8	158,5	...
83	Syrien (Damaskus)	N . K W E H V K 6 B .	1970	.	123	148	...
84	Thailand (Bangkok)	N G K W E H V K 6 B S	1976	D	130,0	155,9	176,7
85	Zypern ^{6) 4)}	N G K W E H V K 6 B S	Juli 76 – Juni 77	.	122,4	139,9	...
Australien und Ozeanien							
86	Australien (8)	N G K W E H V K 6 B .	Juli 69 – Juni 67	VJ	132,2	145,7	159,8
87	Neuseeland (25)	N G K W E H V K 6 B .	4. Vierteljahr 1980	D ³⁾	145,5	170,5	195,8

Fußnoten siehe Seite 10

die Lebenshaltung

1978 = 100

1980	1981												1982				Lfd. Nr.
	Jan.	Febr.	März	April	Mai	Juni	Juli	Aug.	Sept.	Okt.	Nov.	Dez.	Jan.	Febr.	März	April	
119,3	120,3	121,2	122,0	122,8	123,3	123,9	124,4	124,8	125,4	125,8	126,4	126,8	127,9	128,2	128,4	129,0	1
128,8	129,9	131,1	131,9	131,8	131,7	132,5	134,8	135,3	136,5	137,1	138,4	139,3	140,6	141,0	141,2	...	2
166,9	167,9	169,5	162,7	164,8	167,2	168,9	170,0	170,7	172,2	173,1	175,2	176,1	177,3	178,3	179,9	...	3
163,6	165,0	166,3	168,3	160,4	162,6	163,6	164,1	164,6	168,8	168,2	168,2	168,8	171,6	172,4	174,5	...	4
167,6	169,5	161,0	162,6	164,8	166,3	167,9	170,8	172,9	174,8	177,0	178,6	179,7	181,6	183,4	185,5	...	5
209,9	215,0	217,0	222,2	226,6	229,3	233,4	232,1	230,4	240,2	246,5	251,8	257,1	260,0	259,4	267,9	...	6
175,4	176,5	178,1	180,9	189,0	187,2	188,3	189,1	180,5	181,8	183,3	185,4	186,6	187,7	197,8	199,5	...	7
...	...	183,5	190,6	201,4	213,1	8
...	...	167,8	613,4	688,2	734,8	9
198,3	202,0	205,9	207,6	211,6	215,0	217,4	218,7	220,7	223,8	227,7	231,8	234,2	237,5	241,1	241,8	...	10
237	264	284	270	276	286	290	280	289	309	317	323	331	11
126,4	127,4	128,1	128,1	129,9	130,9	132,2	132,8	133,4	134,5	134,9	136,7	138,8	138,4	139,8	139,9	140,4	12
160,4	13
126,8	127,6	128,3	128,5	130,9	131,6	131,7	132,8	133,0	134,6	135,8	136,1	138,1	136,5	137,3	138,6	...	14
143,9	148,1	149,2	152,2	153,2	153,8	155,7	158,0	159,0	159,5	159,8	160,6	161,1	165,9	167,0	169,7	...	15
123,3	125,2	125,9	126,9	127,7	127,8	128,4	129,2	129,9	130,2	131,0	130,8	131,2	132,9	133,4	134,4	...	16
239,0	246,8	248,4	252,6	259,8	261,1	262,9	270,4	277,7	282,3	287,5	291,2	298,7	304,0	313,2	321,3	...	17
167,2	160,1	163,3	164,0	165,1	166,1	166,7	168,2	169,6	170,7	171,8	172,4	171,6	175,4	177,8	18
112,8	113,8	114,9	115,6	115,4	116,4	117,2	117,8	119,6	119,7	119,3	120,0	120,0	120,7	120,9	121,0	...	19
211,7	215,9	217,1	221,4	223,7	224,7	225,0	229,3	232,2	233,8	236,6	238,5	242,2	246,6	248,6	20
777,4	805,1	816,6	822,1	824,7	849,5	883,0	895,1	902,5	945,5	967,8	989,5	999,6	1 047,8	21
134,4	129,1	128,8	131,9	132,7	135,8	136,8	140,3	139,9	139,7	139,7	142,6	22
...
171,1	174,4	175,9	178,6	185,9	180,7	187,0	185,1	184,2	185,5	188,7	189,8	23
166,8	165,6	162,1	172,9	169,7	175,0	173,2	174,8	173,1	178,3	174,1	174,8	175,8	175,5	175,4	177,5	...	24
183,7	169,0	179,4	178,7	179,0	181,7	181,9	184,4	184,6	25
146,0	26
1 189,9	1 324,2	1 468,0	1 587,7	1 695,7	1 792,9	1 894,5	1 934,4	1 995,2	2 068,2	2 195,5	27
140,7	142,0	143,1	144,0	143,7	144,5	144,9	146,8	148,0	149,3	150,3	28
156,0	156,4	156,4	158,9	160,0	160,8	165,6	167,4	170,6	171,1	172,7	175,4	193,3	29
147,6	148,8	150,4	154,4	154,8	150,7	159,2	30
...	31
158,8	162,8	165,6	172,1	181,9	184,3	184,8	185,8	187,0	188,9	190,8	194,5	32
155,4	158,8	163,0	164,1	164,8	188,2	171,1	171,5	174,1	173,8	175,8	176,4	178,2	183,2	33
184,0	184,6	185,8	188,8	188,1	188,9	34
185,2	189,1	187,5	188,9	189,2	203,0	210,8	35
187,7	189,3	173,0	178,5	178,1	179,2	181,1	181,8	183,0	183,5	184,1	184,8	188,8	36
138,3	37
...	38
170,9	171,9	174,4	175,7	178,8	177,9	180,0	184,2	187,2	189,2	182,1	193,3	194,7	195,9	198,2	39
205,9	212,9	40
...	41
...	42
139,1	141,9	142,9	143,0	141,8	141,2	141,2	141,5	144,6	147,2	149,9	152,3	154,7	43
788,0	829,4	832,9	858,3	930,0	932,7	965,0	989,3	1 074,4	1 080,3	1 159,7	44
...	45
...
5 109,6	5 360,0	5 583,9	5 918,5	6 384,9	6 688,3	7 509,7	8 279,3	8 935,3	9 673,2	10 130,6	10 881,2	11 817,2	46
232,1	281,0	266,0	265,2	265,5	271,4	271,7	276,6	292,2	290,7	292,8	292,4	280,0	47
747,8	810,1	867,6	917,9	878,7	1 029,8	1 084,5	1 168,2	1 256,0	1 320,0	1 367,7	1 430,1	1 499,6	1 605,7	48
547,9	566,8	568,6	563,0	569,9	577,5	578,0	581,6	588,7	594,1	598,0	597,1	600,2	604,4	599,6	49
162,9	160,4	164,3	167,4	172,7	180,7	186,3	197,3	200,6	205,4	220,1	234,4	252,4	50
158,0	158,2	157,8	155,7	167,8	167,6	169,7	150,5	153,3	152,9	51
165,3	169,1	172,5	176,0	179,0	182,5	184,4	184,3	183,8	187,8	189,0	193,8	194,8	197,4	196,5	52
183,7	186,4	189,3	180,8	183,9	195,6	198,5	200,1	201,3	202,4	203,6	204,3	205,1	207,2	53
156,1	162,1	162,5	164,0	164,4	168,4	168,1	168,9	169,3	54
142,2	149,5	154,0	159,7	157,1	166,1	169,4	55
267,1	272,5	269,9	269,7	273,0	273,7	274,1	275,5	279,8	280,3	56
148,6	150,5	152,0	154,1	155,2	156,8	159,0	160,4	161,6	162,8	164,4	166,8	168,6	167,7	169,7	171,9	...	57
284,3	269,8	276,8	285,8	291,4	298,0	305,8	58
243,3	252,1	258,5	264,5	271,2	276,5	280,8	285,2	290,5	295,7	301,8	307,7	317,0	332,2	59
139,5	140,7	141,3	142,0	142,8	143,0	143,2	143,6	143,8	144,7	145,8	145,9	146,2	147,2	60
194,8	204,9	215,0	210,9	212,4	213,8	61
717,4	801,2	838,9	892,9	928,0	988,9	999,8	1 038,9	1 074,5	1 107,1	1 155,3	1 198,8	1 238,8	1 294,5	62
718,5	732,1	750,7	787,8	782,9	798,1	820,8	845,8	874,9	893,8	911,8	926,6	63
173,2	174,8	175,7	176,9	178,1	180,7	183,0	184,2	185,7	187,8	188,6	189,4	192,3	194,3	64
161,6	162,8	164,4	165,5	166,5	167,8	169,1	169,8	182,2	183,8	184,2	184,6	185,1	185,7	166,2	166,0	...	65
...
170,2	170,9	170,2	172,0	179,4	188,4	186,9	192,1	194,0	194,5	198,9	202,5	203,5	203,4	66
169,3	160,8	165,4	167,9	169,3	169,0	173,4	174,3	179,9	179,4	177,8	175,5	175,2	67
161	153	156	157	168	163	164	169	68
137,8	138,8	141,2	141,9	144,3	146,2	148,3	151,0	153,3	154,0	155,4	151,3	150,9	69
167,5	169,8	170,9	172,1	173,7	174,0	174,7	176,8	177,7	177,4	70
...	237,4	235,0	235,3	239,9	244,6	247,3	71
205,5	211,2	72
1 215,3	1 304,1	1 375,8	1 441,9	1 595,5	1 648,9	1 694,0	1 788,7	1 886,8	2 018,8	2 200,8	2 326,5	2 449,6	2 653,3	2 804,4	2 947,2	...	73
128,1	129,4	129,2	139,9	130,9	132,0	132,1	131,7	131,0	133,1	133,6	133,2	133,5	135,6	133,2	135,5	...	74
168,0	169,9	172,6	173,1	175,7	179,0	178,7	181,4	179,0	183,9	183,9	243,9	245,0	245,9	246,5	249,0	...	75
218,2	220,9	223,2	228,2	230,0	233,4	239,3	241,6	244,8	248,4	246,6			

1 Preisindizes für
1.2 Veränderungen gegenüber dem
in

Lfd. Nr.	Land (Berichtsort bzw. Zahl der Berichtsorte)	Waren bzw. Dienstleistungen	Originalbasis	Erhebungszeitpunkt	1979	1980	1981
Europa							
1	Bundesrepublik Deutschland ¹⁾ (118)	N G K W E H V K8 B .	1978	MM	+ 4,1	+ 5,5	+ 5,9
2	Belgien (62)	N G K W E H V K8 B .	Juli 74 – Juni 75	MM	+ 4,5	+ 8,6	+ 7,8
3	Dänemark (200)	N G K W E H V K8 B S	1975	.	+ 9,6	+ 12,3	+ 11,7
4	Finnland (33)	N G K W E H V K8 B .	1977	MM	+ 7,5	+ 11,6	+ 12,0
5	Frankreich ²⁾ (108)	N G K W E H V K8 B .	1970	MM ³⁾	+ 10,8	+ 13,6	+ 13,4
6	Griechenland (17)	N G K W E H V K8 B .	1974	D	+ 18,7	+ 24,9	+ 24,5
7	Großbritannien und Nordirland ²⁾ (200)	N G K W E H V K8 B .	Januar 1974	MM	+ 13,4	+ 18,0	+ 11,9
8	Irland (120)	N G K W E H V K8 B .	November 1975	VJM	+ 13,3	+ 18,2	+ 20,4
9	Island (Reykjavik)	N G K W E H V K8 B S	1981	MA	+ 44	+ 58	+ 51,0
10	Italien (20)	N G K W E H V K8 B S	1980	D	+ 14,8	+ 21,2	+ 19,5
11	Jugoslawien (93)	N G K W E H V K8 B .	.	D	+ 21	+ 30	+ 42
12	Luxemburg	N G K . E H V K8 B .	1965	MA	+ 4,5	+ 6,3	+ 8,1
13	Malta	N G K W E H V K8 B .	1974	.	+ 7,1	+ 15,8	...
14	Niederlande (34)	N G K W E H V K8 B S	1975	MM	+ 4,3	+ 7,0	+ 6,9
15	Norwegen (100)	N G K W E H V K8 B .	1979	MM	+ 4,8	+ 10,9	+ 13,5
16	Österreich (20) ¹¹⁾	N G K W E H V K8 B .	1978	MM	+ 3,7	+ 6,4	+ 6,7
17	Portugal (25)	N G K . E H V K8 B .	1976	MM	+ 24,2	+ 16,6	+ 20,0
18	Schweden ²⁾ (70)	N G K W E H V K8 B .	1980	MM	+ 7,2	+ 13,7	+ 12,1
19	Schweiz	N G K W E H V K8 B .	September 1977	D ³⁾	+ 3,6	+ 4,0	+ 6,5
20	Spanien	N G K W E H . . S	1978	D ³⁾	+ 15,7	+ 15,8	+ 14,5
21	Türkei (Istanbul)	N G K W E H V K8 B .	1963	D	+ 63,5	+ 94,3	+ 37,6
22	Ungarn	N G K W E H . . S	1967	D ³⁾	+ 8,9	+ 9,1	...
Afrika							
23	Ägypten (8)	N G K W E H V K8 . S	Juli 68 – Juni 67	D	+ 9,9	+ 20,7	...
24	Äthiopien (Addis Abeba) ¹²⁾	N G K W E H V K8 B .	1963	.	+ 16,0	+ 4,5	+ 6,1
25	Elfenbeinküste (Abidjan) ⁴⁾	N G K . E H . K8 . S	1960	D	+ 8,9	+ 8,5	...
26	Gabun (Libreville) ⁷⁾¹²⁾	N G K . E H V K8 . S	Juni 1972	MM	+ 5,4	+ 9,8	...
27	Ghana ¹³⁾	N G K W E H V K8 . S	1977	D ³⁾	+ 54,4	+ 50,1	...
28	Kamerun (Yaounde) ⁴⁾¹²⁾	N G K . E H V K8 B S	Mai 1966	D ³⁾	+ 7,5	+ 9,1	...
29	Kenia (Nairobi) ⁵⁾	N G K . E H V K8 B S	Jan. – Juni 75	ME	+ 7,1	+ 11,5	+ 14,0
30	Liberia (Monrovia)	N G K W E H . K8 . S	Sept. – Nov. 1964	.	+ 11,4	+ 13,9	...
31	Libyen (Tripolis)	N G K W E H V K8 B .	Jan. 1964
32	Madagaskar (Antananarivo) ⁴⁾	N G K W E H . K8 . S	Aug. 71 – Juli 72	MA	+ 10,9	+ 13,4	...
33	Marokko (Casablanca)	N G K W E . V K8 . S	Mai 72 – April 73	D	+ 7,9	+ 10,8	+ 14,0
34	Niger (Niamey) ⁴⁾	N G K . E H . K8 . S	Nov. – Dez. 1964	D	+ 17,3	+ 9,3	...
35	Nigeria ⁷⁾	N G K W E H V . . S	1975	D	+ 14,7	+ 11,9	...
36	Sambia ⁷⁾	N G K W E H . . S	1975	MM	+ 11,3	+ 9,9	+ 10,4
37	Senegal (Dakar)	N G K W E H V K8 B .	1967	D ³⁾	+ 9,6	+ 8,7	...
38	Somalia (Mogadischu)	N . K W E . . . S	1968
39	Sudan (3)	N G K W E . . K8 . S	Januar 1970	D	+ 30,8
40	Südafrika (12)	N G K W E H V K8 B S	1975	MA	+ 13,2	+ 13,8	+ 15,2
41	Tansania (18)	N G K W E H V K8 B S	Juli 1969	D ³⁾	+ 13,6	+ 30,8	...
42	Togo (Lomé)	N G K W E H V . . S	1963	.	+ 7,8
43	Tschad (N'djamena) ⁴⁾⁷⁾	N G K . E H V K8 B S	Dezember 1973	MM
44	Tunesien (Tunis)	N G K W E H V K8 B S	1977	D	+ 7,7	+ 10,0	+ 8,9
45	Zaire (Kinshasa)	N G K . E H V K8 B S	1969	MM	+ 100,9	+ 46,7	...
Amerika							
46	Argentinien (Buenos Aires)	N G K W E H V K8 B S	1974	D	+ 159,5	+ 100,8	+ 104,5
47	Bolivien (La Paz)	N G K W E H V K8 B .	1966	ME	+ 19,7	+ 47,3	...
48	Brasilien (Rio de Janeiro) ¹⁰⁾	N G K W E H V K8 B S	1977	MA	+ 52,7	+ 82,8	+ 105,6
49	Chile (Santiago)	N G K W E H V K8 B .	1978	D	+ 33	+ 35,1	+ 19,7
50	Costa Rica (San José)	N G K W E H V K8 B S	1975	D ³⁾	+ 9,1	+ 18,2	+ 37,1
51	Dominikanische Republik (Santo Domingo)	N G K W E H V K8 B S	1980	D ³⁾	+ 9,3	+ 17,3	...
52	Ecuador (Quito)	N G K W E H V K8 B .	1965	ME	+ 10,3	+ 13,0	+ 16,4
53	El Salvador (San Salvador)	N G K W E H . . S	1978	D	+ 15,5	+ 17,4	+ 17,8
54	Guatemala (Stadt)	N G K W E . . . S	1975	MM	+ 11,5	+ 10,7	...
55	Haiti (Port-au-Prince)	N G K W E . . . S	1948	.	+ 13,0	+ 17,8	...
56	Jamaika (Kingston)	N G K W E H V K8 B S	Januar 1975	ME	+ 27,8	+ 25,6	...
57	Kanada (33)	N G K W E H V K8 B S	1971	MA	+ 9,1	+ 10,1	+ 12,5
58	Kolumbien ⁹⁾	N G K W E H . . S	Dezember 1978	D	+ 24,1	+ 24,9	...
59	Mexiko (7)	N G K W E H V K8 B S	1978	D	+ 17,8	+ 26,5	+ 28,8
60	Panama (Stadt)	N G K W E H V K8 B .	1975	.	+ 8,0	+ 14,1	...
61	Paraguay (Asunción)	N G K W E H . K8 . S	1964	D ³⁾	+ 28,2	+ 24,4	+ 13,0
62	Peru (Lima und Callao)	N G K W E H . . S	1979	MM ³⁾	+ 67,7	+ 59,2	+ 75,4
63	Uruguay (Montevideo)	N G K W E H V K8 B S	März 1973	.	+ 68,8	+ 63,5	...
64	Venezuela (Caracas)	N G K W E H . . S	1968	D	+ 12,3	+ 21,8	+ 15,1
65	Vereinigte Staaten (85)	N G K W E H V K8 B S	1967	M	+ 11,3	+ 13,5	+ 10,4
Asien							
66	Bangladesh (Dacca)	N . K W E H . . S	1973 – 1974	.	+ 14,7	+ 13,4	+ 15,2
67	China/Taiwan (alle Großstädte)	N G K W E H . K8 B S	1976	D	+ 9,8	+ 19,0	+ 16,3
68	Hongkong ⁷⁾	N G K W E H V . . S	Okt. 79 – Sept. 80	.	+ 11	+ 16	...
69	Indien (50)	N G K W E H V K8 B .	1960	D ³⁾	+ 6,4	+ 10,9	+ 9,9
70	Indonesien (17) ⁸⁾	N . K W . . . S	April 77 – März 78	MM	.	+ 18,1	...
71	Irak	N G K W E H . K8 . S	1963	D
72	Iran	N G K W E H V K8 B .	April 74 – März 75	MM	+ 10,6	+ 20,7	+ 24,2
73	Israel (76)	N G K W E H V K8 B S	1980	D	+ 78,3	+ 131,0	+ 115,8
74	Japan (162)	N G K W E H V K8 B .	1980	D	.	.	+ 4,9
75	Jordanien	N G K W E H . . S	1975	M	+ 14,2	+ 11,1	...
76	Korea, Republik (Seoul)	N G K W E H V K8 B .	1975	D	+ 18,1	+ 28,6	+ 23,9
77	Kuwait	N . K W E H V K8 B .	1972	.	+ 5,2	+ 7,7	...
78	Malaysia (80)	N G K W E H V . . S	1967	MM	+ 3,5	+ 6,8	+ 9,6
79	Pakistan (12)	N G K W E H . . S	Juli 69 – Juni 70	D	+ 9,4	+ 11,7	+ 13,8
80	Philippinen	N G K W E . V K8 . S	1972	D ³⁾	+ 16,5	+ 17,7	...
81	Singapur	N G K W E H V K8 B .	Juni 77 – Mai 78	.	+ 4,0	+ 8,5	+ 6,2
82	Sri Lanka (Colombo)	N G K W E H V K8 B .	1952	D	+ 10,8	+ 25,0	...
83	Syrien (Damaskus)	N . K W E H V K8 B .	1970	.	+ 5	+ 18	...
84	Thailand (Bangkok)	N G K W E H V K8 B S	1976	D	+ 10,3	+ 18,9	+ 13,3
85	Zypern ⁹⁾⁴⁾	N G K W E H V K8 B S	Juli 76 – Juni 77	.	+ 9,4	+ 13,6	...
Australien und Ozeanien							
86	Australien (6)	N G K W E H V K8 B .	Juli 66 – Juni 67	VJ	+ 9,1	+ 10,2	+ 9,7
87	Neuseeland (25)	N G K W E H V K8 B .	4. Vierteljahr 1980	D ³⁾	+ 13,8	+ 17,2	+ 15,4

1) Preisindex für die Lebenshaltung aller privaten Haushalte. – 2) Jährlich erfolgen Korrekturen am Wägungsschema. – 3) Unterschiedliche Preiserhebung je nach Art der Waren. – 4) Index für Europäer. – 5) Mittlere Einkommensgruppe. – 6) Untere Einkommensgruppe. – 7) Höhere Einkommensgruppe (Tschad ab 1974). – 8) Indexzahlen auf Originalbasis, nicht umbasiert. – 9) Ab 1978 Landesdurchschnitt. – 10) Ab Jan. 1979 Basis 1977 = 100. – 11) Bis 1976 10 Städte. – 12) Ohne Miete. – 13) Ab 1977 National Index.

die Lebenshaltung

entsprechenden Vorjahresergebnis

Prozent

1980	1981												1982				Lfd. Nr.
	Jan.	Febr.	März	April	Mai	Juni	Juli	Aug.	Sept.	Okt.	Nov.	Daz.	Jan.	Febr.	März	April	
+ 5,5	+ 5,8	+ 5,5	+ 5,5	+ 5,8	+ 5,8	+ 5,5	+ 5,8	+ 6,0	+ 6,5	+ 6,7	+ 6,8	+ 6,3	+ 6,3	+ 5,8	+ 5,2	+ 5,0	1
+ 7,5	+ 7,0	+ 7,1	+ 7,6	+ 7,4	+ 7,0	+ 7,3	+ 7,8	+ 8,1	+ 8,4	+ 7,8	+ 7,8	+ 8,1	+ 8,3	+ 7,6	+ 7,1	...	2
+ 10,9	+ 10,7	+ 10,7	+ 11,3	+ 11,8	+ 12,0	+ 12,9	+ 11,6	+ 11,8	+ 12,0	+ 11,9	+ 12,2	+ 12,2	+ 12,3	+ 11,8	+ 10,6	...	3
+ 13,8	+ 13,4	+ 12,8	+ 13,1	+ 12,4	+ 12,7	+ 13,0	+ 12,6	+ 11,5	+ 11,4	+ 11,3	+ 10,3	+ 9,9	+ 10,8	+ 10,3	+ 10,2	...	4
+ 13,6	+ 12,8	+ 12,7	+ 12,5	+ 12,7	+ 12,7	+ 13,1	+ 13,4	+ 13,6	+ 13,8	+ 14,1	+ 14,3	+ 14,0	+ 13,9	+ 13,9	+ 14,1	...	5
+ 26,2	+ 25,6	+ 26,5	+ 26,6	+ 24,3	+ 24,3	+ 23,3	+ 23,5	+ 23,7	+ 25,4	+ 25,4	+ 23,8	+ 22,5	+ 20,9	+ 19,5	+ 20,6	...	6
+ 15,1	+ 13,0	+ 12,5	+ 12,8	+ 12,0	+ 11,7	+ 11,3	+ 10,9	+ 11,5	+ 11,4	+ 11,7	+ 12,0	+ 12,0	+ 12,0	+ 11,0	+ 10,4	...	7
...	...	+ 21,0	+ 17,1	+ 20,1	+ 23,3	+ 18,9	8
...	...	+ 58	+ 51	+ 49	+ 48	+ 42	9
+ 21,3	+ 19,7	+ 20,0	+ 19,7	+ 20,1	+ 20,8	+ 21,0	+ 19,6	+ 19,3	+ 18,6	+ 18,7	+ 18,3	+ 18,1	+ 17,6	+ 17,1	+ 16,5	...	10
+ 36	+ 40	+ 42	+ 44	+ 45	+ 46	+ 42	+ 41	+ 42	+ 40	+ 37	+ 38	+ 37	+ 31	11
+ 7,0	+ 7,3	+ 7,0	+ 7,4	+ 7,4	+ 7,8	+ 8,4	+ 8,5	+ 8,5	+ 9,4	+ 8,8	+ 8,5	+ 8,0	+ 8,7	+ 9,1	+ 8,4	+ 8,1	12
+ 12,7	13
+ 7,0	+ 7,0	+ 6,5	+ 6,8	+ 6,3	+ 6,6	+ 6,8	+ 6,8	+ 7,2	+ 7,6	+ 7,8	+ 7,4	+ 7,0	+ 7,0	+ 7,0	+ 7,0	...	14
+ 13,7	+ 15,2	+ 14,2	+ 14,5	+ 14,6	+ 13,8	+ 13,9	+ 14,2	+ 13,5	+ 13,5	+ 12,6	+ 12,4	+ 11,9	+ 12,0	+ 11,9	+ 11,5	...	15
+ 6,7	+ 7,0	+ 6,7	+ 7,2	+ 7,4	+ 6,8	+ 6,3	+ 6,5	+ 6,4	+ 6,9	+ 7,2	+ 6,7	+ 6,4	+ 6,2	+ 6,0	+ 5,9	...	16
+ 13,1	+ 15,8	+ 15,0	+ 15,0	+ 17,3	+ 18,1	+ 17,6	+ 18,8	+ 21,8	+ 23,8	+ 24,6	+ 25,4	+ 25,0	+ 23,7	+ 25,6	+ 27,2	...	17
+ 14,1	+ 12,5	+ 12,9	+ 13,0	+ 12,8	+ 13,2	+ 13,3	+ 13,4	+ 13,8	+ 11,3	+ 10,4	+ 10,1	+ 9,2	+ 9,5	+ 8,9	18
+ 4,4	+ 5,1	+ 6,0	+ 6,3	+ 5,8	+ 6,0	+ 6,4	+ 6,6	+ 7,4	+ 7,5	+ 7,3	+ 7,0	+ 6,8	+ 6,1	+ 5,9	+ 4,7	...	19
+ 15,2	+ 14,4	+ 14,0	+ 15,6	+ 15,7	+ 15,5	+ 13,8	+ 14,4	+ 14,4	+ 14,0	+ 14,5	+ 14,2	+ 14,4	+ 14,2	+ 14,5	20
+ 75,1	+ 64,2	+ 47,0	+ 42,6	+ 37,8	+ 37,8	+ 37,7	+ 36,7	+ 33,1	+ 34,3	+ 31,4	+ 32,2	+ 28,8	+ 30,2	21
+ 4,3	+ 3,8	+ 4,0	+ 4,1	+ 3,3	+ 3,7	+ 3,2	+ 4,3	+ 5,0	+ 5,0	+ 4,9	+ 6,2	22
																	23
+ 20,3	+ 17,2	+ 11,7	+ 11,4	+ 12,2	+ 9,6	+ 11,9	+ 8,1	+ 9,3	+ 6,7	+ 8,2	+ 11,7	24
+ 3,5	+ 0,1	+ 3,8	+ 2,9	+ 2,7	+ 5,5	+ 5,4	+ 7,0	+ 4,5	+ 9,5	+ 8,3	+ 9,8	+ 10,5	+ 12,1	+ 8,2	+ 2,6	...	25
+ 6,7	+ 8,4	+ 14,2	+ 12,3	+ 12,5	+ 14,2	+ 15,6	+ 15,9	+ 16,0	26
+ 6,5	27
+ 87,9	+ 101,8	+ 119,5	+ 122,3	+ 119,7	+ 119,6	+ 118,3	+ 120,9	+ 121,5	+ 123,1	+ 125,6	28
+ 7,0	+ 6,2	+ 5,2	+ 6,0	+ 4,4	+ 4,5	+ 4,3	+ 7,1	+ 5,9	+ 6,6	+ 11,2	29
+ 11,3	+ 10,7	+ 10,1	+ 11,0	+ 11,8	+ 11,7	+ 15,0	+ 14,2	+ 16,1	+ 14,1	+ 13,0	+ 15,3	+ 24,7	30
+ 9,4	+ 4,6	+ 4,4	+ 7,2	+ 6,8	+ 7,9	+ 7,6	31
+ 13,6	+ 16,0	+ 16,9	+ 22,1	+ 28,4	+ 28,4	+ 28,1	+ 27,7	+ 24,8	+ 24,7	+ 25,3	+ 24,7	32
+ 10,6	+ 11,2	+ 13,0	+ 11,9	+ 12,5	+ 14,3	+ 16,2	+ 15,3	+ 16,7	+ 13,9	+ 13,6	+ 13,8	+ 14,7	+ 15,3	33
+ 12,0	+ 12,4	+ 12,8	+ 12,2	+ 10,8	+ 9,2	34
+ 5,4	+ 10,1	+ 9,7	+ 8,4	+ 9,2	+ 10,9	+ 14,9	35
+ 9,9	+ 8,3	+ 9,5	+ 10,2	+ 9,8	+ 9,6	+ 10,1	+ 10,6	+ 11,2	+ 11,5	+ 11,2	+ 11,2	+ 11,5	36
+ 7,2	37
...	38
...	39
+ 15,8	+ 15,5	+ 16,0	+ 16,2	+ 15,5	+ 15,0	+ 14,5	+ 15,5	+ 16,1	+ 15,8	+ 14,5	+ 14,4	+ 13,9	+ 13,9	+ 13,6	40
+ 38,0	+ 30,2	41
...	42
...	43
+ 9,8	+ 9,4	+ 8,5	+ 8,6	+ 7,5	+ 7,4	+ 7,8	+ 6,7	+ 8,4	+ 9,6	+ 10,5	+ 11,1	+ 11,3	44
...	+ 25,1	+ 33,4	+ 33,8	+ 37,5	+ 25,8	+ 26,3	+ 31,4	+ 44,1	+ 46,5	+ 49,7	45
																	46
+ 87,6	+ 83,6	+ 81,6	+ 81,9	+ 84,8	+ 87,8	+ 84,3	+ 104,9	+ 113,8	+ 119,1	+ 115,4	+ 120,7	+ 131,3	47
+ 23,9	+ 36,9	+ 39,0	+ 36,3	+ 35,3	+ 34,3	+ 27,4	+ 27,4	+ 30,6	+ 33,1	+ 34,1	+ 33,9	+ 20,6	48
+ 86,3	+ 82,9	+ 89,3	+ 101,3	+ 105,0	+ 105,0	+ 108,3	+ 108,5	+ 111,9	+ 113,2	+ 109,9	+ 107,0	+ 100,6	+ 98,3	49
+ 31,2	+ 30,6	+ 28,6	+ 26,0	+ 24,4	+ 23,2	+ 21,0	+ 19,3	+ 18,1	+ 16,8	+ 13,8	+ 11,1	+ 9,5	+ 8,5	+ 7,3	50
+ 17,8	+ 21,2	+ 23,6	+ 21,3	+ 24,7	+ 30,0	+ 30,5	+ 36,9	+ 39,0	+ 40,6	+ 48,9	+ 55,9	+ 65,1	51
...	+ 9,6	+ 9,3	+ 7,5	- 1,6	- 1,9	- 2,0	52
+ 14,5	+ 14,2	+ 16,0	+ 14,8	+ 15,2	+ 16,4	+ 18,0	+ 15,9	+ 16,5	+ 17,0	+ 15,9	+ 18,4	+ 17,8	+ 15,8	+ 13,9	53
+ 16,6	+ 19,8	+ 19,9	+ 16,6	+ 15,9	+ 14,6	+ 14,9	+ 13,2	+ 13,7	+ 13,3	+ 12,9	+ 12,8	+ 11,6	+ 11,2	54
+ 9,1	+ 11,8	+ 11,8	+ 13,2	+ 13,4	+ 13,1	+ 11,7	+ 12,0	+ 11,9	55
+ 15,3	+ 11,5	+ 14,9	+ 14,2	+ 13,4	+ 13,4	+ 15,9	56
+ 28,7	+ 26,6	+ 23,2	+ 22,7	+ 23,4	+ 18,1	+ 14,4	+ 13,2	+ 13,3	+ 12,1	57
+ 11,2	+ 12,0	+ 12,2	+ 12,5	+ 12,6	+ 12,3	+ 12,8	+ 13,0	+ 12,7	+ 12,5	+ 12,7	+ 12,2	+ 12,1	+ 11,4	+ 11,6	58
+ 24,5	+ 24,0	+ 25,7	+ 27,2	+ 25,8	+ 24,6	+ 26,6	59
+ 29,5	+ 27,8	+ 28,3	+ 28,0	+ 28,4	+ 29,9	+ 29,3	+ 27,5	+ 27,6	+ 28,5	+ 28,3	+ 29,6	+ 30,3	+ 31,8	60
+ 14,6	+ 14,6	+ 9,3	+ 8,3	+ 8,0	+ 7,5	+ 6,6	+ 6,3	+ 5,5	+ 5,6	+ 6,1	+ 5,5	+ 4,8	+ 4,6	61
+ 8,9	+ 14,7	+ 17,8	+ 9,1	+ 9,1	+ 9,7	62
+ 60,8	+ 69,4	+ 70,7	+ 75,0	+ 76,1	+ 81,6	+ 81,6	+ 81,0	+ 79,6	+ 71,7	+ 72,6	+ 71,8	+ 72,7	+ 61,6	63
+ 42,8	+ 40,8	+ 38,3	+ 38,7	+ 37,9	+ 35,9	+ 34,8	+ 31,6	+ 32,7	+ 32,7	+ 30,1	+ 30,4	64
+ 19,6	+ 19,9	+ 18,7	+ 18,3	+ 17,4	+ 17,8	+ 17,7	+ 17,2	+ 16,8	+ 16,0	+ 12,7	+ 11,7	+ 11,0	65
+ 12,4	+ 11,7	+ 11,3	+ 10,6	+ 10,0	+ 9,8	+ 9,8	+ 10,7	+ 10,9	+ 11,0	+ 10,2	+ 9,6	+ 8,9	+ 8,4	+ 7,7	+ 6,8	...	66
																	67
+ 12,7	+ 11,8	+ 10,9	+ 13,8	+ 17,5	+ 17,0	+ 17,1	+ 16,8	+ 16,4	+ 15,2	+ 17,9	+ 19,0	+ 19,6	+ 19,0	68
+ 22,2	+ 18,5	+ 19,5	+ 20,7	+ 21,1	+ 18,6	+ 18,5	+ 18,3	+ 17,4	+ 14,8	+ 11,5	+ 10,0	+ 9,9	69
+ 14	+ 13	+ 11	+ 12	+ 13	+ 15	+ 15	+ 14	70
+ 6,9	+ 10,8	+ 13,3	+ 12,8	+ 14,5	+ 13,3	+ 13,7	+ 13,4	+ 14,3	+ 13,4	+ 13,4	+ 11,4	+ 9,5	71
+ 17,1	+ 17,3	+ 16,4	+ 17,0	+ 16,8	+ 12,8	+ 11,8	+ 11,7	+ 10,9	+ 10,3	72
...	+										

2 Indizes der Großhandelspreise

2.1 Umbasiert auf

Lfd. Nr.	Land (Berichtsort)	Waren und Warengruppen	Originalbasis	Anzahl der Waren	Erhebungszeitpunkt	Jahr		
						1979	1980	1981
Europa								
1	Bundesrepublik Deutschland ¹⁾²⁾	. Ba Be Mi E M Ma C Ho K Ha T N . .	1978	2 142 ^{+) ME}		108,9	117,1	126,2
2	Belgien ²⁾	La Ba Be Mi . M . C Ho K Ha T N . .	1938 – 1938	135 MM		105,8	113,0	122,2
3	Dänemark ²⁾	La Ba Be Mi . M Ma C Ho K Ha T N . .	1975	1 070 ^{+) ME}		123	144	164
4	Finnland	. . Be Mi E M Ma C Ho K Ha T N . .	1976	428 ^{+) D}		125,5	145,4	165,1
5	Frankreich	. Ba . . . M . C Ho K Ha T . . .	1962	624 ME		124,8	135,8	150,6
6	Griechenland (Athen/Piräus)	La . Be Mi N In R	1967	102 D		145,5	180,0	240,6
7	Großbritannien und Nordirland ¹⁾²⁾	. . Be Mi . M Ma C Ho K Ha T N . .	1975	^{+) D}		146,6	170,5	188,8
8	Irland ¹⁾	. . Be . . M Ma C Ho K Ha T N . .	1975	^{+) MM}		143,6	159,2	185,7
9	Italien ²⁾	La Ba Be Mi . M Ma C Ho K Ha T N . .	1980	233 ^{+) D}		148,0	175,2	204,3
10	Jugoslawien ¹⁾	. Ba Be Mi E M Ma C Ho K Ha T N . .		1 100 ^{+) D}		134	171	247
11	Niederlande ^{1) 2)}	. Ba Be Mi . M Ma C Ho K Ha T N . .	1975	^{+) ME}		111,8	125,8	142,6
12	Norwegen	La Ba Be Mi E M Ma C Ho K Ha T N . .	1977	MM		121	139	154
13	Österreich ²⁾	La Ba Be Mi . M Ma C Ho K Ha T N . .	1976	368 ^{+) MM}		108,4	117,7	127,2
14	Portugal (Lissabon)	La Ba Be Mi . M . C Ho K Ha T N . .	1948	236 MM		220	234	284
15	Schweden ¹⁾²⁾	. . Be . . M Ma C Ho K Ha T N . .	1968	542 ^{+) D}		127	145	159
16	Schweiz	La Ba Be Mi E M . C Ho K Ha T N . .	1963	800 ^{+) ME}		100,5	105,7	111,9
17	Spanien ¹⁾	. . Be Mi E M Ma C Ho K Ha T N . .	1974	^{+) D}		160,6	180,5	220,8
18	Türkei	La Ba Be Mi . M . C Ho . Ha T N . .	1963	90 D		308,4	640,1	880,5
Afrika								
19	Ägypten	La Ba Be Mi . M Ma C Ho . Ha T N . .	Juli 1965 – Juni 1966	440 D		137,1	161,0	...
20	Gabun (Libreville)	La Ba . . Mi E M Ma C Ho . Ha T N . .	Juni 1966	113 D	
21	Marokko (Casablanca)	La Ba Be . . M . C Ho . Ha T N . .	1939	69 MA	
22	Südafrika	La Ba Be Mi E M Ma C Ho K Ha T N . .	1975	^{+) D}		142,8	166,9	189,7
23	Tunesien (Tunis)	La Ba Be Mi E M . C Ho K Ha T N . .	1970	.		116,0	128,5	144,6
Amerika								
24	Argentinien	La Ba Be Mi . M Ma C Ho K Ha T N . .	1960	300 ^{+) D}		1 529,8	2 684,0	.
25	Brazillen	La Ba Be Mi . M . C Ho K Ha T N . .	1977	243 D		305,6	631,1	1 313,8
26	Chile (Santiago)	La Ba Be T N . .	Dezember 1974	288 D		397,4	554,5	604,6
27	Costa Rica (San José)	La Ba . . Mi . . C . . Ha T N In .	1968	290 D		136,1	168,6	...
28	Dominikan. Rep. (Santo Domingo)	La . . Mi N . R	1941	58 D		127,7	145,8	...
29	El Salvador (San Salvador)	La Ba . . Mi N In .	1955	91 .		133,6
30	Guatemala (Guatemala Stadt)	La Ba . . Mi T N . .	1950	71 MM		129,2	149,8	167,4
31	Kanada ¹⁾	. Ba . . Mi . M Ma C Ho K Ha T N . .	1971	.		134,8	153,0	168,4
32	Kolumbien	La . . Be Mi . M Ma C Ho K Ha T N . .	1970	358 MM		190,5	236,6	...
33	Mexiko (Mexiko Stadt)	La Ba Be . . E M . C Ho . . N . .	1954	210 D		193,4	240,7	...
34	Peru	La . . Be . . M Ma C Ho K Ha T N . .	1973	413 .		439,3	672,5	...
35	Uruguay	La . . Be Mi . M Ma C Ho K Ha T N . .	1968	. D		402,9	571,1	...
36	Venezuela	La Ba Be Mi E M Ma C Ho . Ha T N . .	1968	. D		129,4	155,4	...
37	Vereinigte Staaten	La Ba Be Mi E M Ma C Ho K Ha T N . .	1967	2 772 ^{+) MM}		128,8	147,0	180,4
Asien								
38	China (Taiwan)	La Ba . . Mi E M Ma C Ho K Ha T N . .	1976	952 ^{+) D}		121,1	147,2	158,4
39	Indien	La . . Be Mi E M Ma C Ho K Ha T N . .	April 1970 – März 1971	380 ^{+) D}		118,6	143,7	...
40	Irak (Bagdad)	La Ba . . . M . C Ho . . T N . .	1962	47 D	
41	Iran	La Ba Be Mi . M Ma C . Ha T N . .	März 1974 – März 1975	160 ^{+) D}	
42	Israel ¹⁾	. . Be Mi . M Ma C Ho K Ha T N . .	1977	1 000 ^{+) MM}		379,9	895,9	...
43	Japan	La Ba Be Mi E M Ma C Ho K Ha T N . .	1975	1 034 ^{+) D}		105,6	125,6	127,7
44	Korea, Republik	La Ba Be Mi E M Ma C Ho K . T N . .	1975	613 ^{+) D}		144,6	200,9	246,0
45	Pakistan	La . . Be Mi E M Ma C Ho K Ha T N . .	Juli 1969 – Juni 1970	120 D		126,3	138,1	...
46	Philippinen (Manila)	La . . Be . . M Ma C Ho K Ha T N In R	1972	242 MM		138,9	164,3	...
47	Singapur Mi . . Ma C . . . In R	1974	230 .		121,5	145,3	150,9
48	Syrien	La Ba Be Mi . M . C Ho . Ha T N . .	1962	122 MM		133,6	153,6	...
49	Thailand	La Ba . . Mi . . Ma C Ho K Ha T N . .	1976	600 D		128,8	154,7	...
Australien und Ozeanien								
50	Australien ¹⁾ Mi . M Ma C Ho K Ha T N . .	Juli 1968 – Juni 1969	^{+) MM}		136,8	156,0	169,2
51	Neuseeland ¹⁾ Mi . M Ma C Ho K Ha T N . .	4. Vj. 1977	Vj		155,0	185,3	...

Indizes der

Bundesrepublik Deutschland								
52	Index des HWWA, Institut für Wirtschaftsforschung, Hamburg	La . . Be Mi . M . . Ho K Ha T N . .	1975	31 tägl.		142,3	210,4	224,1
Großbritannien								
53	Reuters Index	La M . . . K . T . . .	18. Sept. 1931	17 ³⁾ tägl.		111,6	121,2	118,3
Vereinigte Staaten								
54	Moody's Index	La M . . . K Ha T . . .	31. Dez. 1931	15 ⁴⁾ tägl.		134,1	154,1	131,7

Fußnoten siehe S. 14.

bzw. gewerblichen Erzeugerpreise

1976 = 100

1980 Dez.	1981												1982				Lfd. Nr.
	Jan.	Febr.	März	April	Mai	Juni	Juli	Aug.	Sept.	Okt.	Nov.	Dez.	Jan.	Febr.	März	April	
120,0	121,2	122,2	123,3	124,5	125,3	125,8	127,1	128,0	128,2	129,0	129,5	129,5	131,5	131,6	131,6	...	1
115,6	116,8	117,8	118,7	120,1	121,4	122,2	124,4	124,8	124,9	124,4	124,8	125,8	127,2	128,1	2
151	153	155	158	162	163	168	167	168	168	169	169	171	175	177	3
152,4	155,1	157,7	160,8	163,2	164,2	165,1	166,3	167,3	168,8	169,7	171,6	171,7	173,6	174,9	176,4	...	4
140,8	141,2	142,1	143,3	146,1	148,0	150,5	153,0	154,8	158,1	157,3	158,7	159,7	160,4	160,8	163,1	...	5
213,8	224,1	228,7	231,1	232,8	234,8	238,7	242,0	248,1	249,5	251,2	251,4	253,3	256,5	6
176,3	178,9	180,6	183,4	185,8	188,9	188,4	189,4	191,0	192,6	194,3	195,8	196,4	198,6	200,0	200,9	...	7
165,3	169,6	175,4	179,1	182,3	183,7	185,1	187,7	190,7	191,8	193,0	194,8	196,2	198,2	8
186,7	188,3	191,3	194,5	197,8	201,8	203,9	205,7	208,1	210,9	213,4	217,1	219,0	221,8	223,7	9
199	215	225	230	235	240	247	249	254	257	268	269	273	275	10
129,0	134,7	135,7	138,8	139,9	140,8	141,5	145,2	148,4	147,0	148,0	148,0	147,8	152,0	152,2	11
148	149	150	161	162	162	164	167	167	167	169	169	169	161	162	12
121,8	123,4	124,1	125,8	127,5	127,1	127,0	128,1	127,8	127,7	128,2	128,4	129,8	131,0	131,4	13
...	258	264	268	270	273	...	282	300	303	304	305	308	14
149	152	153	154	158	158	158	159	161	162	165	166	168	172	15
107,7	108,9	109,7	110,6	110,9	111,5	111,5	112,3	112,9	113,0	113,8	113,5	113,7	114,0	114,0	113,5	114,3	16
200,5	205,7	208,1	209,5	217,3	218,8	220,9	222,2	226,1	227,8	229,5	231,5	232,4	17
774,4	810,1	827,9	821,1	814,8	832,4	885,8	887,1	898,8	823,2	838,3	868,9	873,0	1 008,3	1 025,7	18
...	19
179,3	183,4	184,8	187,4	195,1	189,1	188,4	186,0	187,3	191,9	20
...	21
179,4	180,0	182,3	182,4	183,8	185,2	187,1	189,7	193,4	195,1	197,2	199,3	200,2	202,5	22
134,7	137,3	140,5	141,0	141,1	141,1	140,7	142,0	142,7	148,5	152,0	152,7	153,9	23
...	24
3 202,4	3 278,4	3 444,7	3 611,8	4 052,0	4 383,1	5 198,9	5 889,8	6 416,9	6 868,6	7 296,1	8 095,5	...	10 797	11 283	25
890,0	944,6	1 010,3	1 086,1	1 145,3	1 221,7	1 272,7	1 328,3	1 404,2	1 471,9	1 546,0	1 638,8	1 695,6	26
810,0	817,3	814,2	808,7	811,3	812,5	802,7	806,0	807,9	802,8	800,2	809,7	808,1	802,4	575,0	27
182,3	198,9	206,1	211,4	225,8	238,7	251,2	262,6	271,8	285,7	28
149,2	145,8	146,8	148,7	149,3	29
132,5	132,9	138,4	138,5	144,5	174,8	30
157,3	161,7	163,5	167,4	168,9	173,5	173,3	172,9	173,1	163,9	163,9	162,9	163,5	31
159,9	162,9	163,1	164,2	165,5	168,8	169,3	169,4	170,8	171,2	172,4	172,2	172,8	173,9	175,0	32
262,0	264,3	270,7	275,2	281,9	288,4	291,8	296,5	299,7	33
261,4	271,2	273,8	278,5	287,4	292,0	296,0	301,6	308,2	312,1	319,1	34
820,8	903,4	956,4	993,3	1 033,9	1 083,9	1 107,5	1 134,6	1 185,0	35
638,9	648,9	682,4	665,1	36
163,5	167,2	168,8	171,5	172,9	174,7	178,7	180,3	37
153,5	155,8	157,2	158,7	160,4	160,6	161,0	161,8	161,9	161,7	161,8	161,8	161,8	163,0	163,2	162,9	...	38
...	39
154,8	156,2	158,0	159,3	159,4	158,8	158,4	158,2	158,7	158,2	158,9	158,3	158,5	40
148,9	152,4	155,8	156,3	158,3	160,8	161,8	165,7	168,7	165,0	164,4	41
...	42
...	...	232,1	235,9	43
1 310,7	1 411,8	1 527,8	1 598,6	1 702,2	1 788,3	1 889,8	2 014,0	2 107,0	2 248,9	2 388,9	2 523,2	44
126,7	126,0	125,8	125,8	126,4	127,4	128,0	128,6	129,2	129,2	129,0	128,9	128,7	128,7	129,3	129,5	129,9	45
226,9	229,8	231,9	234,2	238,8	247,8	250,4	251,2	253,4	255,6	254,4	260,9	253,5	255,7	257,5	46
155,7	157,1	157,0	160,4	163,1	165,9	169,3	172,3	170,8	165,7	167,4	47
173,8	48
148,0	151,8	152,8	153,2	152,8	154,0	152,4	151,8	151,4	150,1	147,9	146,3	146,7	146,8	49
161,8	162,8	166,7	167,7	169,0	169,8	169,8	169,2	...	172,2	172,8	50
...	51
162,6	163,5	165,2	168,1	167,0	167,5	168,8	169,7	170,9	171,7	172,4	173,3	173,7	52
186,0	203,6	210,1	219,7	53
...	54
220,6	229,2	227,3	226,8	225,9	222,9	221,5	221,7	221,4	220,5	220,8	225,8	225,4	222,4	218,2	215,9	215,0	55
120,8	119,3	119,4	119,9	118,7	118,5	122,2	122,2	120,9	118,4	116,2	113,8	112,7	113,2	113,3	111,2	112,5	56
151,6	147,0	141,5	139,0	138,9	132,8	132,7	130,9	129,3	125,5	123,3	121,3	120,0	122,7	123,4	121,3	122,4	57

2 Indizes der Großhandelspreise
2.2 Veränderungen gegenüber dem
in

Lfd. Nr.	Land (Berichtsort)	Waren und Warengruppen	Originalbasis	Anzahl der Waren	Erhebungszeitpunkt	Jahr			
						1978	1979	1980	1981
Europa									
1	Bundesrepublik Deutschland ¹⁾²⁾	. Ba Be Mi E M Ma C Ho K Ha T N . .	1978	2 142 ^{*)} ME	+	1,2	+ 4,8	+ 7,5	+ 7,8
2	Belgien ²⁾	La Ba Be Mi . M . C Ho K Ha T N . .	1936 - 1938	135 MM	-	1,9	+ 6,3	+ 5,8	+ 8,1
3	Dänemark ²⁾	La Ba Be Mi . M Ma C Ho K Ha T N . .	1975	1 070 ^{*)} ME	+	4	+ 9	+ 17	+ 14
4	Finnland	. Ba Be Mi E M Ma C Ho K Ha T N . .	1975	426 ^{*)} D	+	4,7	+ 9,7	+ 15,9	+ 13,5
5	Frankreich	. Ba . . . M . C Ho K Ha T N . .	1962	524 ME	+	4,3	+ 13,3	+ 8,8	+ 10,9
6	Griechenland (Athen/Piräus)	La . Ba Mi N In R	1967	102 D	+	7,1	+ 22,0	+ 30,6	+ 26,6
7	Großbritannien und Nordirland ¹⁾²⁾	. Ba Be Mi . M Ma C Ho K Ha T N . .	1975	^{*)} D	+	9,1	+ 12,2	+ 16,3	+ 10,8
8	Irland ¹⁾	. Ba . . . M Ma C Ho K Ha T N . .	1975	^{*)} MM	+	9,0	+ 11,8	+ 10,9	+ 16,7
9	Italien ²⁾	La Ba Be Mi . M Ma C Ho K Ha T N . .	1980	233 ^{*)} D	+	8,4	+ 15,5	+ 20,0	+ 17,4
10	Jugoslawien ¹⁾	. Ba Be Mi E M Ma C Ho K Ha T N . .		1 100 ^{*)} D	+	8	+ 13	+ 27	+ 45
11	Niederlande ¹⁾ 2)	. Ba Be Mi . M Ma C Ho K Ha T N . .	1975	^{*)} ME	-	0,7	+ 7,8	+ 12,3	+ 13,6
12	Norwegen	La Ba Be Mi E M Ma C Ho K Ha T N . .	1977	MM	+	5	+ 9	+ 15	+ 11
13	Österreich ²⁾	La Ba Be Mi . M Ma C Ho K Ha T N . .	1978	368 ^{*)} MM	+	0,9	+ 4,2	+ 8,8	+ 8,1
14	Portugal (Lissabon)	La Ba Be Mi . M . C Ho K Ha T N . .	1948	236 MM	+	32	+ 29	+ 7	+ 21
15	Schweden ¹⁾²⁾	. Ba . . . M Ma C Ho K Ha T N . .	1968	542 ^{*)} D	+	6	+ 11	+ 13	+ 10
16	Schweiz	La Ba Be Mi E M . C Ho K Ha T N . .	1963	600 ^{*)} ME	-	3,4	+ 3,8	+ 5,1	+ 5,8
17	Spanien ¹⁾	. Ba Be Mi E M Ma C Ho K Ha T N . .	1974	^{*)} D				+ 18,6	+ 15,9
18	Türkei	La Ba Be Mi . M . C Ho . Ha T N . .	1983	90 D	+	50,8	+ 64,8	+ 107,6	+ 37,8
Afrika									
19	Ägypten	La Ba Be Mi . M Ma C Ho . Ha T N . .	Juli 1985 - Juni 1988	440 D	+	11,8	+ 11,8	+ 32,0	...
20	Gabun (Libreville)	La Ba . Mi E M Ma C Ho . Ha T N . .	Juni 1966	113 D	
21	Marokko (Casablanca)	La Ba Be . . M . C Ho . Ha T N . .	1939	69 MA	
22	Südafrika	La Ba Be Mi E M Ma C Ho K Ha T N . .	1975	^{*)} D	+	9,7	+ 15,3	+ 16,8	+ 13,6
23	Tunesien (Tunis)	La Ba Be Mi E M . C Ho K Ha T N . .	1970	. .	+	3,0	+ 7,3	+ 10,8	+ 12,5
Amerika									
24	Argentinien	La Ba Be Mi . M Ma C Ho K Ha T N . .	1980	300 ^{*)} D	+	145,7	+ 149,3	+ 75,5	
25	Brazien	La Ba Be Mi . M . C Ho K Ha T N . .	1977	243 D	+	37,6	+ 55,8	+ 105,5	+ 108,2
26	Chile (Santiago)	La Ba Be T N . .	Dez. 1974	288 D	+	43	+ 49	+ 40	+ 9
27	Costa Rica (San José)	La Ba . Mi . . . C . Ha T N In .	1968	290 D	+	7,8	+ 17,5	+ 23,8	...
28	Dominikan. Rep. (Santo Domingo)	La . . Mi N In R	1941	56 D	-	1,1	+ 13,7	+ 14,2	...
29	El Salvador (San Salvador)	La Ba . Mi N In .	1965	91 .	-	23,5	+ 18,6		
30	Guatemala (Guatemala Stadt)	La Ba . Mi T N . .	1950	71 MM	+	3,6	+ 10,3	+ 16,0	+ 11,7
31	Kanada ¹⁾	. Ba . Mi . M Ma C Ho K Ha T N . .	1971	. .	+	9,2	+ 14,4	+ 13,4	+ 10,1
32	Kolumbien	La . Ba Mi . M Ma C Ho K Ha T N . .	1970	358 MM	+	17,6	+ 29,2	+ 24,2	...
33	Mexiko (Mexiko Stadt)	La Ba Be . E M . C Ho . . N . .	1954	210 D	+	15,8	+ 18,3	+ 24,5	...
34	Peru	La . Ba . . M Ma C Ho K Ha T N . .	1973	413 .	+	78,0	+ 70,4	+ 53,1	...
35	Uruguay	La . Ba Mi . M Ma C Ho K Ha T N . .	1968	. D	+	48,6	+ 80,4	+ 41,8	...
36	Venezuela	La Ba Be Mi E M Ma C Ho . Ha T N . .	1968	. D	+	7,4	+ 9,2	+ 20,1	...
37	Vereinigte Staaten	La Ba Be Mi E M Ma C Ho K Ha T N . .	1987	2 772 ^{*)} MM	+	7,8	+ 12,5	+ 14,1	+ 9,2
Asien									
38	China (Taiwan)	La Ba . Mi E M Ma C Ho K Ha T N . .	1978	952 ^{*)} D	+	3,5	+ 13,8	+ 21,5	+ 7,6
39	Indien	La . Ba Mi E M Ma C Ho K Ha T N . .	April 1970 - März 1971	360 ^{*)} D	-	0,2	+ 11,5	+ 20,2	...
40	Irak (Bagdad)	La Ba . . . M . C Ho . T N . .	1982	47 D	
41	Iran	La Ba Be Mi . M Ma C . Ha T N . .	März 1974 - März 1975	160 ^{*)} D	+	11,3
42	Israel ¹⁾	. Ba Mi . M Ma C Ho K Ha T N . .	1977	1 000 ^{*)} MM	+	53,1	+ 79,1	+ 135,8	...
43	Japan	La Ba Be Mi E M Ma C Ho K Ha T N . .	1975	1 034 ^{*)} D	-	2,5	+ 7,3	+ 17,8	+ 1,7
44	Korea, Republik	La Ba Be Mi E M Ma C Ho K . T N . .	1975	813 ^{*)} D	+	11,7	+ 18,6	+ 38,9	+ 22,5
45	Pakistan	La . Ba Mi E M Ma C Ho K Ha T N . .	Juli 1969 - Juni 1970	120 D	+	6,3	+ 6,7	+ 9,3	...
46	Philippinen (Manila)	La . Ba . . M Ma C Ho K Ha T N In R	1972	242 MM	+	6,8	+ 18,3	+ 18,2	...
47	Singapur	. . . Mi . M Ma C . . . In R	1974	230 .	+	1,5	+ 14,4	+ 19,6	+ 3,9
48	Syrien	La Ba Be Mi . M . C Ho . Ha T N . .	1962	122 MM	+	12,9	+ 8,7	+ 15,0	...
49	Thailand	La Ba . Mi . . Ma C Ho K Ha T N . .	1978	600 D	+	7,4	+ 11,2	+ 20,1	...
Australien und Ozeanien									
50	Australien ¹⁾	. . . Mi . M Ma C Ho K Ha T N . .	Juli 1969 - Juni 1969	^{*)} MM	+	8,2	+ 14,8	+ 14,0	+ 8,4
51	Neuseeland ¹⁾	. . . Mi . M Ma C Ho K Ha T N . .	4. Vj. 1977	Vi				+ 19,5	...

Indizes der

Bundesrepublik Deutschland

52	Index des MWMA, Institut für Wirtschaftsforschung, Hamburg	La . Ba Mi . M . . Ho K Ha T N . .	1975	31 tägl.		+ 1,0	+ 31,8	+ 47,9	+ 6,5
Großbritannien									
53	Reuters Index	La M . . K . Y . . .	18. Sept. 1931	17 ³⁾ tägl.		+ 7,3	+ 9,1	+ 8,6	+ 2,4
Vereinigte Staaten									
54	Moody's Index	La M . . K Ha T . . .	31. Dez. 1931	15 ⁴⁾ tägl.		+ 5,4	+ 17,7	+ 14,9	+ 14,5

¹⁾ Index der Erzeugerpreise gewerblicher Produkte. — ²⁾ Ohne Mehrwertsteuer. — ³⁾ Weizen, Mais, Reis, Zucker, Kakao, Kaffee, Rindfleisch, Erdnüsse, Kopra, Sojabohnen, Wolle, Baumwolle, Kautschuk, Kupfer, Blei, Zinn. — ⁴⁾ Weizen, Mais, Schweine, Zucker, Kaffee, Kakao, Wolle, Baumwolle, Seide, Haut, Kautschuk, Stahlschrott, Kupfer, Blei, Silber.

bzw. gewerblichen Erzeugerpreise
entsprechenden Vorjahresergebnis
Prozent

1980	1981												1982				Lfd. Nr.
	Jan.	Febr.	März	April	Mai	Juni	Juli	Aug.	Sept.	Okt.	Nov.	Dez.	Jan.	Febr.	März	April	
+ 7,4 + 8,8 + 6,7 + 7,0 + 6,8 + 7,0 + 7,3 + 8,1 + 8,8 + 8,9 + 8,7 + 8,4 + 8,2 + 8,5 + 7,7 + 6,7 ...																	1
+ 5,6 + 4,6 + 4,1 + 4,5 + 6,5 + 8,5 + 9,3 + 11,0 + 12,2 + 10,7 + 9,4 + 8,4 + 8,7 + 8,9 + 8,7 ...																	2
+ 15 + 13 + 13 + 12 + 14 + 14 + 16 + 16 + 17 + 18 + 16 + 14 + 13 + 15 + 14 ...																	3
+ 15,9 + 16,7 + 16,5 + 14,1 + 13,9 + 13,2 + 13,2 + 13,0 + 13,2 + 12,5 + 12,7 + 13,3 + 12,7 + 12,0 + 10,9 + 9,7 ...																	4
+ 8,3 + 6,8 + 6,1 + 6,8 + 8,4 + 10,1 + 12,0 + 13,8 + 14,8 + 14,5 + 12,8 + 12,0 + 12,8 + 14,1 + 13,2 + 13,9 ...																	5
+ 32,9 + 36,2 + 33,7 + 31,5 + 31,5 + 31,7 + 28,5 + 23,5 + 24,5 + 23,6 + 22,3 + 19,2 + 18,5 + 14,5 ...																	6
+ 12,8 + 11,4 + 10,7 + 10,7 + 10,7 + 10,2 + 10,0 + 9,8 + 10,1 + 10,4 + 11,0 + 11,1 + 11,4 + 11,0 + 10,7 + 9,5 ...																	7
+ 11,6 + 12,1 + 15,0 + 13,7 + 14,8 + 18,0 + 16,7 + 17,3 + 18,5 + 18,9 + 18,8 + 18,9 + 18,7 ...																	8
+ 17,1 + 15,3 + 15,0 + 15,0 + 18,2 + 17,5 + 17,5 + 18,2 + 18,6 + 18,1 + 19,3 + 18,8 + 18,2 + 17,8 + 16,9 ...																	9
+ 40 + 48 + 47 + 48 + 50 + 50 + 51 + 48 + 48 + 41 + 41 + 37 + 38 + 28 ...																	10
+ 10,8 + 11,1 + 11,1 + 11,3 + 12,1 + 11,9 + 13,0 + 14,3 + 15,4 + 15,9 + 16,5 + 15,8 + 14,8 + 12,9 + 12,2 ...																	11
+ 14 + 14 + 13 + 12 + 12 + 11 + 12 + 12 + 11 + 10 + 10 + 10 + 9 + 8 + 8 ...																	12
+ 10,1 + 9,8 + 8,3 + 9,8 + 9,0 + 8,7 + 4,9 ...																	13
+ 11 + 10 + 10 + 9 + 9 + 9 + 9 + 9 + 10 + 10 + 12 + 12 + 12 + 13 ...																	14
+ 4,8 + 5,0 + 5,3 + 5,2 + 4,8 + 5,5 + 5,5 + 6,1 + 6,9 + 6,9 + 5,7 + 5,5 + 4,7 + 4,0 + 2,6 + 3,1 ...																	15
+ 17,1 + 17,7 + 13,0 + 12,5 + 16,8 + 17,0 + 17,3 + 16,0 + 16,8 + 16,4 + 16,0 + 16,4 + 15,9 ...																	16
+ 94,7 + 86,5 + 47,4 + 40,0 + 34,1 + 33,1 + 37,9 + 37,9 + 37,2 + 38,8 + 28,8 + 27,3 + 25,8 + 24,5 + 23,9 ...																	17
+ 18,8 + 13,9 + 5,9 - 8,3 + 7,9 + 5,5 + 6,9 + 2,7 + 4,3 + 9,4 ...																	18
+ 16,8 + 16,2 + 16,2 + 15,5 + 14,9 + 14,3 + 13,9 + 13,3 + 13,1 + 12,4 + 11,8 + 11,8 + 11,6 + 12,5 ...																	19
+ 12,1 + 12,2 + 12,8 + 13,0 + 11,1 + 11,5 + 9,8 + 10,4 + 9,8 + 14,7 + 14,9 + 15,2 + 14,5 ...																	20
+ 57,7 + 54,7 + 58,2 + 57,7 + 61,7 + 74,9 + 83,2 + 111,9 + 125,1 + 134,2 + 138,0 + 155,2 ...																	21
+ 118,8 + 116,8 + 123,6 + 125,8 + 123,7 + 122,4 + 117,8 + 108,2 + 105,8 + 104,5 + 97,9 + 83,8 + 90,5 ...																	22
+ 28 + 28 + 24 + 19 + 17 + 14 + 10 + 7 + 5 + 2 ...																	23
+ 22 + 28 + 33 + 28 + 37 + 45 + 51 + 57 + 58 + 64 ...																	24
- 7,1 - 0,2 + 0,8 + 0,9 + 2,7 ...																	25
- 10,5 ...																	26
+ 12,0 + 15,1 + 14,9 + 15,3 + 18,8 + 18,8 + 13,9 + 13,3 + 12,8 + 7,2 + 7,2 + 3,4 + 4,0 ...																	27
+ 12,2 + 10,2 + 9,5 + 10,8 + 11,0 + 10,9 + 11,8 + 11,2 + 10,7 + 9,8 + 8,8 + 7,9 + 8,0 + 8,7 + 7,2 ...																	28
+ 25,4 + 25,3 + 26,1 + 25,6 + 25,0 + 22,8 + 23,8 + 24,2 + 23,5 ...																	29
+ 26,4 + 24,4 + 22,7 + 23,4 + 25,9 + 25,8 + 24,3 + 21,8 + 22,2 + 24,0 + 25,6 ...																	30
+ 53,0 + 62,2 + 65,5 + 68,7 + 68,0 + 72,0 + 71,4 + 71,9 + 71,5 ...																	31
+ 28,8 + 28,2 + 28,9 + 28,5 ...																	32
+ 16,9 + 12,7 + 13,0 + 15,1 + 14,8 + 14,8 + 16,1 + 15,4 ...																	33
+ 12,8 + 11,7 + 10,5 + 11,0 + 11,8 + 11,2 + 10,9 + 9,5 + 8,2 + 7,8 + 6,8 + 6,9 + 5,4 + 4,7 + 3,8 + 2,6 ...																	34
+ 22,0 + 12,7 + 12,4 + 12,7 + 11,9 + 8,7 + 7,0 + 6,5 + 8,2 + 5,2 + 3,8 + 3,1 + 2,5 ...																	35
+ 13,2 + 15,4 + 18,0 + 15,6 + 16,9 + 15,4 + 12,9 + 11,0 + 10,8 + 7,9 + 7,3 ...																	36
+ 138,1 + 137,9 + 146,8 + 139,5 + 132,2 + 126,9 + 127,0 + 127,4 + 120,8 + 119,2 + 112,0 + 108,2 ...																	37
+ 9,8 + 6,7 + 3,9 + 1,8 - 0,5 + 0,5 + 1,1 + 1,1 + 0,9 + 1,2 + 1,8 + 1,8 + 1,8 + 2,1 + 2,8 ...																	38
+ 44,2 + 42,7 + 25,4 + 21,8 + 22,7 + 23,9 + 24,9 + 24,4 + 23,2 + 21,3 + 18,9 + 15,5 + 11,6 + 11,3 + 11,0 ...																	39
+ 16,4 + 13,6 + 13,6 + 13,9 + 15,3 + 15,9 + 14,3 + 14,8 + 16,0 + 14,8 + 10,5 + 7,2 ...																	40
+ 16,4 ...																	41
+ 11,2 + 8,4 + 7,0 + 6,5 + 6,8 + 7,0 + 4,8 + 3,3 + 3,0 + 2,0 + 0,5 - 1,2 - 1,1 - 3,2 - 3,9 ...																	42
+ 16,1 + 14,5 + 10,9 + 11,4 + 10,7 + 9,8 + 9,0 + 8,7 ...																	43
+ 11,8 + 10,7 + 8,2 + 8,9 + 9,3 + 9,1 + 8,2 + 8,5 + 7,9 + 7,3 + 7,4 + 7,4 + 6,8 ...																	44
+ 17,8 ...																	45
+ 22,1 + 20,7 + 13,9 + 13,6 + 12,8 + 5,1 + 3,8 + 3,4 + 3,0 + 1,4 - 0,3 + 2,3 + 2,2 - 3,0 - 4,0 - 4,8 - 4,8 ...																	46
+ 1,2 - 1,9 - 5,7 - 2,2 - 0,7 - 0,1 + 4,3 + 3,3 + 0,3 - 5,0 - 5,2 - 7,8 - 6,8 - 5,1 - 5,1 - 7,2 - 5,2 ...																	47
+ 0,7 - 15,3 - 19,4 - 10,2 - 1,0 - 2,9 - 5,0 - 10,0 - 14,8 - 20,9 - 23,9 - 24,5 - 20,9 - 16,5 - 12,8 - 12,7 - 10,6 ...																	48

3 Preisindizes für Baustoffe und Bauwerke

3.1 Umbasiert auf 1976 = 100

Land (Berichtsort)	Originalbasis	Warenzahl Bauwerkstyp	Jahr				1981				1982
			1978	1979	1980	1981	Febr.	Mai	Aug.	Nov.	Febr.
Baustoffe											
Europa											
Bundesrepublik Deutschland ¹¹⁸⁾	1976	84	108,4	114,1	124,3	131,2	128,4	131,7	132,5	132,5	136,3
Belgien ⁹⁾	1953	13	110,2	113,6	118,0	124,9	120,2	123,4	126,5	128,6	132,2
Danemark ²⁾	1968	21	117	128	145	163	154 ^{a)}	161 ^{c)}	164 ^{a)}	173 ^{a)}	175 ^{a)}
Finnland ²⁾	1980	.	121,2	133,0	152,7	167,9	163,8	165,5	168,9	172,2	174,0
Frankreich	1962	.	114,7	132,3	156,7	183,4	174,6	179,5	188,8	193,8	197,9
Großbritannien und Nordirland	1975	.	128,7	148,7	177,8	192,7	186,2	193,2	194,5	197,5	...
Irland	1975	.	128,2	145,2	177,1	206,2	194,4	207,4	212,2	212,2	...
Italien ²⁾	1980	.	124,8	148,6	189,6	227,0	212,7	224,1	229,4	240,2	...
Jugoslawien	.	.	118	139	172	253	219	265	266	272	...
Niederlande	1977	.	116	121	131	139	137	138	139	140	...
Norwegen	1977	.	113	118	133	146	143	145	147	148	153
Österreich (Wien) ²⁾	1945	16	108,9	113,3	123,6	137,8	129,2	133,9	143,4	144,4	...
Portugal (Lissabon) ²⁾	1. Vj. 1949	.	166,7	192,5	241,2	...	281,4 ^{b)}	278,9 ^{a)}	283,5 ^{f)}
Schweden ²¹⁹⁾	1968	.	120,4	132,2	151,6	167,9	164,0	166,7	169,4	172,3	...
Schweiz	1983	.	99,5	100,6	107,2	113,5	111,2	113,4	114,3	115,5	...
Spanien	1955	15	143,7	155,4
Türkei	1983	10	251,3	437,1	823,5	964,9	881,1	...	976,6	1042,3	...
Afrika											
Ägypten	Juli 1965 – Juni 1968	36	132,8	205,5	219,1	...	231,3	250,9	252,5
Marokko (Casablanca)	1939	6
Südafrika	1975	.	123,1	143,4	185,8	185,0	175,5	180,2	192,1	185,4	...
Amerika											
Argentinien (Buenos Aires) ²⁾	1980	rd. 45	487,2	1 278,1	2 540,7	...	3 643,4	4 400,5	5 564,2	6 743,1	...
Brasilien	1977	.	189,0	310,9	691,6	1 392,4	1 160,5	1 319,6	1 444,3	1 621,9	...
Guatemala (Guatemala Stadt)	1960	10	137,4	156,3	175,8	184,1	185,2	190,7	192,4	176,0	...
Kanada ²⁾	1971	.	119,9	134,8	140,0	154,0	148,3	156,3	157,4	154,4	...
Mexiko (Mexiko Stadt)	1970	19	168,7	197,2	269,6	...	322,3	333,8	346,6
Venezuela	1968	.	124,0	137,0	145,0	...	153,5	168,5
Vereinigte Staaten	1967	rd. 70	121,8	133,9	141,9	150,7	147,6	151,4	152,2	151,4	...
Asien											
China (Taiwan)	1976	39	112,1	135,5	169,0	157,8	160,9	169,6	166,2	154,9	...
Irak (Bagdad)	1962	14
Iran ³⁾	März 1974 – März 1975
Israel ²⁾	April 1975	.	206,6	398,5	...	2 102,7	1 562,5	1 881,4	2 345,0	2 614,2	...
Japan	1975	94	107,4	120,6	134,7	129,3	129,7	129,8	128,3	128,8	...
Korea, Republik	1975	.	117,2	155,1	222,7	250,2	239,0	252,9	257,3	249,5	259,7
Syrien	1982	.	160,6	153,1	202,0
Thailand	1976	.	118,4	146,1	184,8	...	171,7	175,4	180,1 ^{h)}
Australien und Ozeanien											
Australien	Juli 1966 – Juni 1967	72	117,2	128,2	147,5	...	157,7	160,9	164,5	167,8	...
Neuseeland	4. Vj. 1977	.	134,7	163,3	187,3	...	209,5 ^{b)}	217,4 ^{d)}	228,2 ^{f)}
Bauwerke											
Europa											
Bundesrepublik Deutschland	1976	W ⁴⁾	111,3	121,1	134,1	142,0	138,4	142,4	143,4	143,7	...
	1976	B ⁴⁾	110,7	119,5	132,0	140,0	136,5	140,0	141,2	142,2	...
	1976	G ⁴⁾	109,8	118,7	130,9	138,9	134,9	138,7	140,4	141,4	...
	1976	L ⁴⁾	111,8	121,7	135,0	142,9	139,3	143,4	144,2	144,7	...
Belgien	1914	W	123,9	133,5	142,0	148,6	148,6 ^{a)}	...	148,6 ^{e)}	...	151,4 ^{a)}
Danemark	1. 1. 1968	W	117	127	144	161	152 ^{a)}	159 ^{c)}	161 ^{a)}	171 ^{a)}	173 ^{a)}
Finnland	1980	W	119,3	131,1	148,8	163,8	159,2	162,1	164,3	168,3	169,8
Frankreich	4. Vj. 1953	W	118,9	131,6	151,3	...	159,1	160,6	164,6
Großbritannien und Nordirland	1975	.	120	148	186	202	201	201	202	202	...
Irland	1975	W	129,1	149,3	179,6	205,0	193,8	207,0	209,9	209,9	...
Island	1. 10. 1955	W	189,9	276,3	427,9	657,2	575,9	627,2	679,7	746,0	836,0
Italien	1980	W	135,6	161,8	202,2	248,5	232,7	245,7	252,2	267,9	278,0
Luxemburg	1970	W	109,5	116,3	127,6	137,7	...	135,3 ^{c)}	...	140,0 ^{g)}	...
Niederlande	1969	W	120	132	141	...	145	145	145
Norwegen	1978	W	115,7	118,8	128,4	140,7	135,3	140,4	143,1	144,9	148,7
Österreich	Januar 1965	W ⁶⁾	114	117	128	141	138	141	142	142	147
Portugal (Lissabon)	3. Vj. 71 – 2. Vj. 72	W ⁷⁾	112	118	126	137	132	136	139	141	...
Schweden	1. Vj. 1949	W	140,4	160,8	197,8	...	235,6 ^{b)}	235,4 ^{d)}	237,6 ^{f)}
Schweden	1968	W	124,9	136,1	155,5	...	169,9	173,6	176,8
Schweiz (Zürich)	1. 10. 1988	W	104,8	108,3	117,1	...	120,7	129,3	129,3
(Bern)	30. 6. 1987	W	103,0	106,2	111,4	...	115,0	115,0	120,5	120,5	...
(Luzern)	1. 10. 1986	W	103,8	106,7	114,4	...	117,8	124,0	124,0
Amerika											
Argentinien (Buenos Aires)	1980	W	488	1 222	2 555	5 046,3	3 692	4 336,0	5 404,1	6 651,0	8 117,6
Kanada	1971	W	119,6	131,7	138,8	152,2	145,9	155,1	155,7	154,3	...
	1971	G	116,6	129,5	141,2	154,6	148,0	155,7	156,9	158,3	...
Vereinigte Staaten	1977	W	118,8	129,7	138,6	...	141,4 ^{a)}	146,5	150,8 ^{a)}
	1977	B ⁸⁾	115,2	124,2	135,4	...	141,9 ^{a)}	146,5	151,2 ^{a)}
	1977	G	116,1	126,5	138,0	...	144,7 ^{a)}	149,2	153,4 ^{a)}
Asien											
Israel	1976	.	205,9	386,9	878,2	...	1 512,9	1 821,8	2 270,6	2 531,3	...

Fußnoten siehe Seite 17.

3 Preisindizes für Baustoffe und Bauwerke

3.2 Veränderung gegenüber dem entsprechenden Vorjahresergebnis

Prozent

Land (Berichtsort)	Originalbasis	Warenzahl Bauwerkstyp	Jahr				1981				1982
			1978	1979	1980	1981	Febr.	Mai	Aug.	Nov.	Febr.
Baustoffe											
Europa											
Bundesrepublik Deutschland ¹⁾⁹⁾	1976	84	+ 3,2	+ 5,3	+ 8,9	+ 5,6	+ 6,2	+ 5,8	+ 5,2	+ 5,0	+ 6,2
Belgien ⁹⁾	1953	13	+ 3,2	+ 3,1	+ 3,9	+ 5,8	+ 4,5	+ 4,3	+ 5,9	+ 7,9	+ 9,9
Dänemark ²⁾	1968	21	+ 7	+ 9	+ 14	+ 12	+ 12 ^{a)}	+ 12 ^{c)}	+ 11 ^{a)}	+ 13 ^{a)}	+ 14 ^{a)}
Finnland ²⁾	1980	.	+ 5,7	+ 9,7	+ 14,9	+ 10,0	+ 12,6	+ 9,5	+ 9,7	+ 7,9	+ 6,2
Frankreich	1952	.	+ 9,3	+ 15,4	+ 18,5	+ 17,1	+ 19,5	+ 14,5	+ 16,7	+ 18,3	+ 13,3
Großbritannien und Nordirland	1975	.	+ 7,9	+ 15,5	+ 19,6	+ 8,4	+ 11,5	+ 8,1	+ 6,8	+ 7,3	...
Irland	1975	.	+ 7,1	+ 15,1	+ 21,9	+ 16,4	+ 14,8	+ 18,0	+ 18,4	+ 14,8	...
Italien ²⁾	1980	.	+ 8,7	+ 19,1	+ 27,8	+ 19,7	+ 22,6	+ 22,2	+ 20,0	+ 18,4	...
Jugoslawien	.	.	+ 8	+ 17	+ 24	+ 47	+ 48	+ 24	+ 53	+ 33	...
Niederlande	1977	.	+ 4	+ 5	+ 8	+ 6	+ 6	+ 8	+ 5	+ 5	...
Norwegen	1977	.	+ 5	+ 5	+ 13	+ 10	+ 24	+ 10	+ 9	+ 7	7
Österreich (Wien) ²⁾	1945	15	+ 3,4	+ 4,1	+ 9,0	+ 11,5	+ 8,3	+ 9,7	+ 13,7	+ 13,8	...
Portugal (Lissabon) ²⁾	1. Vj. 1949	.	+ 28,2	+ 15,5	+ 25,3	...	+ 26,4	+ 17,9	+ 14,2
Schweden ²⁾⁹⁾	1968	.	+ 8,7	+ 9,8	+ 14,7	+ 10,8	+ 12,5	+ 12,3	+ 9,7	+ 9,8	...
Schweiz	1963	.	+ 0,4	+ 1,1	+ 8,6	+ 5,9	+ 5,7	+ 5,7	+ 5,8	+ 6,5	...
Spanien	1955	15	+ 16,7	+ 8,8
Türkei	1983	10	+ 50,1	+ 73,9	+ 88,4	+ 23,1	+ 11,7	...	+ 19,9	+ 20,7	...
Afrika											
Ägypten	Juli 1965 – Juni 1968	35	+ 20,1	+ 64,8	+ 6,8	...	+ 9,2	+ 13,8	+ 14,0
Marokko (Casablanca)	1939	6
Südafrika	1975	.	+ 10,0	+ 16,4	+ 15,6	+ 11,6	+ 12,0	+ 9,9	+ 12,0	+ 13,1	...
Amerika											
Argentinien (Buenos Aires) ²⁾	1980	rd. 45	+ 157,0	+ 161,9	+ 109,1	...	+ 93,6	+ 89,5	+ 100,8	+ 107,0	...
Brasilien	1977	.	+ 37,3	+ 64,5	+ 122,5	+ 101,3	+ 142,0	+ 124,0	+ 88,0	+ 71,7	...
Guatemala (Guatemala Stadt)	1950	10	+ 15,7	+ 13,8	+ 12,5	4,7	+ 8,1	+ 8,7	+ 8,7	+ 2,8	...
Kanada ²⁾	1971	.	+ 11,4	+ 12,4	+ 3,8	...	+ 5,7	+ 14,3	+ 11,5	+ 8,6	...
Mexiko (Mexiko Stadt)	1970	18	+ 26,1	+ 24,3	+ 38,7	...	+ 28,4
Venezuela	1968	.	+ 14,7	+ 10,5	+ 5,8	...	+ 9,2	+ 10,1
Vereinigte Staaten	1967	rd. 70	+ 11,4	+ 10,1	+ 6,0	+ 6,2	+ 5,5	+ 8,5	+ 5,9	+ 4,5	...
Asien											
China (Taiwan)	1976	39	+ 9,8	+ 20,9	+ 17,3	- 0,7	+ 2,9	+ 0,5	- 3,6	- 2,7	...
Irak (Bagdad)	1962	14
Iran ³⁾	März 1974 – März 1975
Israel ²⁾	April 1975	.	+ 57,7	+ 92,8	+ 148,6	+ 140,6	+ 130,5
Japan	1975	94	+ 3,2	+ 12,3	+ 11,7	- 4,0	- 1,9	- 6,7	- 5,0	- 3,0	...
Korea, Republik	1975	.	+ 6,7	+ 32,4	+ 43,6	+ 12,4	+ 23,2	+ 9,0	+ 12,0	+ 8,8	+ 8,7
Syrien	1962	.	+ 52,8	- 4,7	+ 31,9
Thailand	1976	.	+ 3,6	+ 23,4	+ 12,8	...	+ 7,9	+ 5,7	+ 8,9 ¹⁾
Australien und Ozeanien											
Australien	Juli 1968 – Juni 1967	72	+ 6,2	+ 9,4	+ 15,1	...	+ 12,7 ^{b)}	+ 11,0 ^{d)}	+ 8,2 ^{f)}	+ 9,1	...
Neuseeland	4. Vj. 1977	.	+ 15,3	+ 13,8	+ 22,2	...	+ 20,9 ^{b)}	+ 18,7 ^{d)}	+ 18,7 ^{f)}
Bauwerke											
Europa											
Bundesrepublik Deutschland	1976	W ⁴⁾	+ 6,1	+ 8,8	+ 10,7	+ 5,9	+ 7,5	+ 5,9	+ 5,4	+ 5,0	...
	1976	B ⁴⁾	+ 5,8	+ 7,9	+ 10,5	+ 8,1	+ 7,2	+ 6,0	+ 5,7	+ 5,5	...
	1976	G ⁴⁾	+ 5,3	+ 8,1	+ 10,3	+ 6,1	+ 7,1	+ 5,7	+ 5,7	+ 5,9	...
	1976	L ⁴⁾	+ 6,4	+ 8,9	+ 10,9	+ 6,9	+ 7,4	+ 5,8	+ 5,3 ^{c)}	+ 5,1	...
Belgien	1914	W	+ 10,2	+ 7,8	+ 6,4	+ 4,7	+ 6,8 ^{a)}	...	+ 2,9 ^{c)}	...	+ 1,9 ^{a)}
Dänemark	1. 1. 1968	W	+ 7	+ 9	+ 13	+ 11	+ 11 ^{a)}	+ 11 ^{c)}	+ 11 ^{a)}	+ 13 ^{a)}	+ 13 ^{a)}
Finnland	1980	W	+ 5,5	+ 10,0	+ 13,4	+ 10,1	+ 12,3	+ 9,3	+ 9,2	+ 8,3	+ 6,6
Frankreich	4. Vj. 1953	W	+ 8,7	+ 10,7	+ 15,0	...	+ 10,7	+ 9,3	+ 7,9
Großbritannien und Nordirland	1975	.	+ 11	+ 23	+ 28	+ 8	+ 17	+ 11	+ 4	+ 1	...
Irland	1975	W	+ 10,1	+ 15,7	+ 20,3	+ 14,1	+ 12,5	+ 17,8	+ 13,8	+ 11,5	...
Island	1. 10. 1955	W	+ 48,2	+ 45,5	+ 54,9	+ 53,6	+ 57,5	+ 56,9	+ 50,8	+ 50,5	+ 45,2
Italien	1980	W	+ 13,6	+ 19,3	+ 25,0	+ 22,9	+ 23,7	+ 24,1	+ 23,1	+ 23,7	+ 19,5
Luxemburg	1970	W	+ 3,6	+ 8,3	+ 9,7	+ 7,9	...	+ 7,9 ^{c)}	...	+ 7,9 ^{a)}	...
Niederlande	1969	W	+ 9	+ 9	+ 7	...	+ 5	+ 3	+ 2
Norwegen	1978	W	+ 6	+ 2,8	+ 8,1	+ 9,8	+ 10,5	+ 10,3	+ 9,2	+ 8,9	+ 9,9
	Januar 1985	W ⁶⁾	+ 5	+ 3	+ 9	+ 10	+ 13	+ 11	+ 9	+ 6	+ 7
Österreich	3. Vj. 71 – 2. Vj. 72	W ⁷⁾	+ 6	+ 5	+ 8	+ 8	+ 8	+ 8	+ 9	+ 9	...
Portugal (Lissabon)	1. Vj. 1949	W	+ 14,4	+ 14,4	+ 23,1	...	+ 25,8 ^{b)}	+ 20,0 ^{d)}	+ 18,0 ^{f)}
Schweden	1968	W	+ 8,2	+ 9,0	+ 14,2	...	+ 13,7	+ 13,7	+ 12,0
Schweiz (Zürich)	1. 10. 1966	W	+ 2,9	+ 3,4	+ 8,1	...	+ 8,9	+ 9,0	+ 9,0
(Bern)	30. 6. 1967	W	+ 1,9	+ 3,0	+ 5,0	...	+ 5,4	+ 5,4	+ 6,9	+ 6,9	...
(Luzern)	1. 10. 1968	W	+ 2,5	+ 2,8	+ 7,2	...	+ 8,3 ^{a)}	+ 7,3	+ 7,3
Amerika											
Argentinien (Buenos Aires)	1980	W	+ 137,0	+ 161,3	+ 109,0	...	+ 99,4	+ 100,8	+ 85,5	+ 128,0	+ 119,9
Kanada	1971	W	+ 9,4	+ 10,1	+ 5,3	+ 9,7	+ 7,2	+ 13,6	+ 10,4	+ 8,5	...
	1971	G	+ 7,5	+ 11,1	+ 9,0	+ 9,5	+ 8,9	+ 10,7	+ 9,1	+ 9,5	...
Vereinigte Staaten	1977	W	+ 9,0	+ 9,1	+ 5,3	...	+ 5,5 ^{a)}	+ 7,8	+ 10,8 ^{a)}
	1977	B ⁸⁾	+ 6,5	+ 7,8	+ 9,1	...	+ 9,1 ^{a)}	+ 9,9	+ 10,5 ^{a)}
	1977	G	+ 7,5	+ 8,9	+ 9,1	...	+ 8,8	+ 10,1	+ 9,9 ^{a)}
Asien											
Israel	1975	.	+ 57,3	+ 87,4	+ 127,8	...	+ 148,6	+ 140,6	+ 130,5	+ 115,2	...

1) Gewogener Durchschnitt aus den Preismaßzahlen des Index der Erzeugerpreise industrieller Produkte für „Steine und Erden“, „Formzahl“ und „Schnittholz“. – 2) Gruppe „Baustoffe“ des Preisindex für Wohngebäude. – 3) Ohne Metzelle. – 4) Bauleistungen am Bauwerk. – 5) Hoch- und Tiefbauten aller Art. – 6) Holzhaus. – 7) Wohnungsbau ohne Innenausbau. – 8) Einschl. Mietshäuser und Hotelbauten. – 9) Ohne Mehrwertsteuer. – 10) Indexzahlen auf Originalbasis, nicht umbesetzt.

a) Januar. – b) März. – c) April. – d) Juni. – e) Juli. – f) September. – g) Oktober. – h) Dezember.

4 Preise für Welthandelsgüter

Lfd. Nr.	Ware und Markttort	Währungs- und Mengen- einheit	Jahr		Monat				umgerechnet in DM je dt
			1980	1981	1982				
					Februar	März	April		
								Originalwährung	
<u>Weichweizen</u>									
1	Standard, erstnotierter Monat, Chicago	cts je 60 lbs	451,99	423,46	367,09	357,62	370,89	32,66	
2	Hard Redwinter 2, loco New York	cts je 60 lbs	467,45	367,96 ^{a)}	355,18	361,63	
3	Soft Redwinter 2, loco New York	cts je 60 lbs	482,84	383,47	355,18	
4	Can. Western Red Spring 1, 13,5 % Protein	kan\$ je t	226,55	235,06	214,66	201,58	203,27	39,80	
5	Exportpreis, Winnipeg								
	amerikan. Hardwinter 2, cif Nordseehäfen	DM je dt	38,72 ^{a)}	46,86	46,69	46,91	48,84	48,84	
6	Bundesrepublik Deutschland								
	amerikan. Hardwinter 2, Offertenpreis	hfl je dt	42,44 ^{a)}	51,90	51,24	52,39	54,78	49,39	
7	cif Rotterdam	Lire je dt	23 385	27 347	29 650	29 330	29 213	53,02	
	Weich-, frei Station Mailand								
<u>Roggen</u>									
8	Western 1/2, erstnotierter Monat, Winnipeg	kan\$ je t	195,51	200,37	176,01	162,76	167,89	32,87	
<u>Futterhafer</u>									
9	weiß 2, erstnotierter Monat, Chicago	cts je 32 lbs	174,35	213,47	214,34	207,70	211,11	34,86	
10	weiß 2, loco New York	cts je 32 lbs	210,76	227,64	222,40	216,13	
11	Western 2, erstnotierter Monat, Winnipeg	kan\$ je t	124,72	131,45	131,58	115,39	117,60	23,02	
12	EG-Qualität, Börsenpreis, Groningen	hfl je dt	44,16 ^{a)}	48,11 ^{a)}	49,34	48,97	49,54	44,66	
<u>Futtergerste</u>									
13	Western 1/2, erstnotierter Monat, Winnipeg	kan\$ je t	131,08	138,53	127,70	120,52	123,53	24,18	
14	kanadische, cif Nordseehäfen								
	Bundesrepublik Deutschland	DM je dt	31,27	36,99	37,51	36,63	35,98	35,98	
15	einheim., neuer Kontrakt, erstnotierter Monat	£ je t	92,78	99,93	107,00	107,90	111,40	47,27	
16	London	hfl je dt	45,44 ^{a)}	48,68 ^{a)}	52,97	52,85	54,30	48,95	
	Sommer-, Börsenpreis, Groningen								
<u>Mais</u>									
17	gelb 2, erstnotierter Monat, Chicago	cts je 56 lbs	312,52	325,49	267,53	263,35	292,30	27,58	
18	gelb 2, loco New York	cts je 56 lbs	303,25	315,82	261,87	261,88	
19	amerikan. gelb 3, cif Ostküste, UK	£ je t	119,37	126,58	126,08	130,00	134,13	56,91	
20	Plata, Offertenpreis, cif Rotterdam	hfl je 100 kg	42,78	43,94 ^{a)}	38,13	36,26	39,34	35,65	
21	amerikan., gelb 2/3, cif Nordseehäfen								
	Bundesrepublik Deutschland	DM je dt	27,65	34,30	30,01	31,04	32,31	32,31	
22	argentin., cif Nordseehäfen								
	Bundesrepublik Deutschland	DM je dt	38,34 ^{a)}	40,69	.	33,26	33,94	33,94	
<u>Reis</u>									
23	Langkorn-, Weiß-, ab Lager New York	cts je lb	26,50	26,50	26,50	26,50	26,50	140,02	
24	Mittelskorn-, Weiß-, ab Lager New York	cts je lb	24,60	24,60	24,60	24,60	24,60	129,98	
25	thailänd. Langkorn-, halbroh, cif Nordseehäfen								
	Bundesrepublik Deutschland	DM je dt	92,60	129,76	94,90	88,03	90,59	90,59	
26	amerikan. Langkorn-, halbroh, cif Nordseehäfen								
	Bundesrepublik Deutschland	DM je dt	90,51	125,61	97,74	95,16	97,78	97,78	
27	Maratelli, Rundkorn-, Weiß-, Mailand	Lire je dt	53 535	73 288	90 125	97 400	
28	Originario, Rundkorn-, Weiß-, Mailand	Lire je dt	48 671	67 266	73 000	73 220	73 500	133,40	
<u>Zucker</u>									
29	Roh-, Weltkontrakt (Kontrakt Nr. 11),								
	erstnot. Monat, New York	cts je lb	29,83	17,30	13,34	11,48	9,76	51,57	
30	Roh-, 96°, ISC-Preis, fob and stowed								
	karib. Häfen, New York	cts je lb	28,63	16,88	13,07	11,26	9,61	50,78	
31	Roh-, 96°, cif UK, London	£ je t	291,51	198,41	170,45	151,70	148,57	63,04	
32	Kristall-, in Säcken, Exportpreis fas								
	London/Liverpool	£ je t	378,53	298,79	280,25	260,25	247,75	105,12	
33	Weiß-, 50 t - Kontrakt, erstnot. Monat, Paris	FF je t	3 020,97	2 385,14	1 987,38	1 844,05	1 768,32	67,65	
<u>Rohkaffee</u>									
34	Arabica, mild Columbia, ICO-Preis ex dock N.Y.	cts je lb	179,07	144,58 ^{a)}	157,88	155,63	155,13	819,64	
35	Arabica, unwashed, ICO-Preis ex dock N.Y.	cts je lb	208,34	180,34 ^{a)}	153,50	143,13	143,50	758,20	
36	Robusta, versch. Herkünfte, ICO-Preis ex dock N.Y.	cts je lb	147,55	102,73	116,63	112,38	107,05	565,61	
37	Sortendurchschn. versch. Herk., ICO-Preis ex dock N.Y.	cts je lb	156,79	115,29	135,68	128,43	124,71	658,92	
38	Columbia, Medellin, Marktpreis ex dock N.Y.	cts je lb	188,41	160,24	149,00	149,00	
39	Arabica-Kontrakt, erstnot. Monat, London	£ je 50 kg	165,64 ^{a)}	141,60 ^{a)}	
40	Robusta, Uganda CTMIL, erstnot. Monat, London	£ je t	1 344,39	1 010,21	1 356,88	1 417,88	1 237,17	524,93	

4 Preise für Welthandels Güter

Lfd. Nr.	Ware und Markttort	Währungs- und Mengen- einheit	Jahr		Monat				umgerechnet in DM je dt
			1980	1981	1982				
					Februar	März	April		
								Originalwährung	
Rohkakao									
41	Accra, main crop, loco New	\$ je t	2 879,00	2 400,37	2 089,87	2 285,38	
42	Bahia, superior, loco New York	\$ je t	2 662,70	2 140,33	2 177,00	2 113,14	
43	Ghana, gut fermentiert, cif Terminverschiffung, London	£ je t	1 122,48	1 016,71	1 202,88	1 111,63	987,88	419,16	
44	versch. Herkünfte, 10 t - Kontrakt, erstnotierter Monat, Paris	FF je dt	1 086,47	1 104,01	1 268,63	1 180,60	1 062,38	407,79	
Tee									
45	alle Herkünfte, Auktionsdurchschnittspreis, London	p je kg	96,05	99,77	112,37	108,20	105,61	448,10	
46	nordindisch, Auktionsdurchschnittspreis, London	p je kg	99,81 ^{a)}	105,38	113,26	108,49	105,14	446,11	
47	Sri Lanka, Auktionsdurchschnittspreis, London	p je kg	89,61 ^{a)}	95,34	108,15	103,57	107,68	454,34	
Kinder									
48	junge Kühe, prima, Lebendgewicht, Kopenhagen	dkr je kg	8,66	9,85	10,86	11,11	11,49	337,76	
49	Ochsen und Färsen, prima, Lebendgewicht, Kopenhagen	dkr je kg	9,92	10,85	11,88	11,98	12,09	355,40	
Schweine									
50	Lebendgewicht, erstnot. Monat, Chicago	\$ je 100 lbs	41,89	47,43	50,20	51,12	55,23	291,81	
Rindfleisch									
51	von ausgew. Stieren (600-700 lbs.) New York	\$ je 100 lbs	116,63	113,40	116,17	116,13	
52	einheimisch. Hälften, London	p je lb	68,43	78,19	88,96	88,22	88,03	823,45	
Schweinefleisch									
53	frische Lenden, 8-14 lbs schwer, New York	\$ je 100 lbs	102,05	113,71	114,83	109,38	
54	frisch, bis 100 lbs Schlachtgewicht, London	p je lb	48,80	52,16	56,00	56,00	55,00	514,48	
55	frisch, Qualität, 60 kg Schlachtgewicht Niederlande	hfl je kg	3,32	3,87	4,17	4,09	3,87	348,90	
56	frisch, 56-67 kg Schlachtgewicht Kopenhagen	dkr je kg	9,62	11,24	13,20	12,27	11,69	343,64	
Geflügel									
57	junge Brathühnchen, 5 lbs, gefroren, New York	cts je lb	61,61	64,22	57,50	57,50	
58	Klasse A "moyens", Schlachtgewicht ab Hallos de Paris, Rungis	FF je kg	6,20	7,06	8,00	
59	Brathühnchen, Lebendgewicht, Erzeugerpreis, Belgien	bfs je kg	32,99	34,54	35,87	
60	Junghühnchen, 800-1 400 g Lebendgewicht Niederlande	hfl je kg	2,05	2,15	2,19	2,18	2,17	195,63	
61	Junghühnchen, Extra Qual., ab 750 g Schlachtgewicht Randers	dkr je kg	5,08	5,66	5,83	5,74	5,73	168,44	
Eier									
62	Erzeugerdurchschnittspreis, Niederlande	hfl je kg	2,25	2,45	2,40	2,38	2,16	10,91 ¹⁾	
63	Erz.-Preis bei Abgabe an Exportgenossenschaft, Kopenhagen	dkr je kg	6,63	7,47	7,90	7,90	
Butter									
64	Molkerei-, Grad A, 92 ^o loco New York	cts je lb	137,22	146,83	146,50	146,30	
65	dänisch, Importeur-VFr. ab Lager London	£ je t	1 885,36	2 045,58	2 143,60	2 143,60	2 143,60	909,53	
66	84 %, in Exportverpackung, ab Molkerei, Niederlande	hfl je kg	8,08	8,73	8,73	8,84	
67	Molkerei-, Qualität, Abrechnungspreis, Kopenhagen	dkr je kg	22,15	24,71	25,50	25,50	25,50	749,60	
Schmalz									
68	zerlassen, in Tankwagen, Chicago	cts je lb	20,84	20,34	22,30	19,98	21,50	113,60	
69	Prime western steam, loco New York	cts je lb	22,29	22,14	24,38	20,94	
70	amerikan., cif Rotterdam	\$ je t	432,26 ^{a)}	398,52	394,07	380,68	376,67	90,27	
71	einheimisch, in Fässern, ab Großhändler, Mailand	Lire je kg	641,25	668,19	695,00	695,00	695,00	126,14	
Talg									
72	bleachable fancy, frei Käufer, New York	cts je lb	18,96	18,40	16,16	17,16	
73	einheimisch, Grad 2, ab Werk London	£ je t	222,38	246,29	261,00	264,50	265,25	112,55	
Fischöl									
74	Menhadenöl, roh, in Tanks, fob Baltimore, New York	cts je lb	19,95	20,68	17,75	17,75	
Erdnußkerne									
75	afrikanisch, cif Kontinent, London	\$ je t	495,57 ^{a)}	636,17	431,25	401,25	400,00	95,86	
Kopra									
76	philippinisch/indonesisch, cif London	\$ je t	448,92	373,85	342,50	328,75	336,25	80,59	
77	Neue Hebriden, cif Marseille	FF je dt	

1) Umgerechnet in DM je 100 Stück.

4 Preise für Welthandelsgüter

Lfd. Nr.	Ware und Markttort	Währungs- und Mengen- einheit	Jahr		Monat				umgerechnet in DM je dt
			1980	1981	1982				
					Februar	März	April		
Originalwährung									
<u>Leinsaat</u>									
78	US Standard 1, loco Minneapolis	cts je 56 lbs	700,00	777,00	757,00	748,00	
79	Western 1, erstnot. Monat, Winnipeg	kan\$ je t	351,24	375,23	367,88	345,63	359,76	70,43	
80	kanad. Nr. 1, cif Rotterdam, London	\$ je t	.	353,37	328,00	319,25	328,50	78,73	
<u>Palmkerne</u>									
81	westafrikanisch, cif europ. Häfen	\$ je t	342,96	318,61	291,25	288,75	275,00	65,71	
<u>Sojabohnen</u>									
82	gelb 2, in Wagenladungen, erstnot. Monat, Chicago	cts je 60 lbs	719,85	711,80	629,92	618,52	653,82	57,58	
83	amerikanisch, gelb 2, cif Terminlieferung, London	\$ je t	303,21	295,59	258,89	257,00	257,80	61,59	
<u>Baumwollsaatöl</u>									
84	roh, in Tanks, fob Valley, New York	cts je lb	24,67	24,13	20,65	19,14	
85	raffiniert, netto, lose, ab Mühle Hull Area	\$ je t	446,08	483,53	464,25	449,25	464,75	197,19	
<u>Erdnuöl</u>									
86	roh, in Tanks, fot New York	cts je lb	30,66	34,85	31,53	23,52	
87	versch. Herkunft, 2-3 % Fettsäure, cif Rotterdam	\$ je t	858,06	1 042,60	685,00	643,75	670,00	160,57	
<u>Distelkernöl</u>									
88	Saffloweroil, nonbreak, in Tanks, New York	cts je lb	
<u>Kokosöl</u>									
89	roh, in Tanks, unversteuert, fob Pazifikküste, New York	cts je lb	31,69	25,74	25,97	21,13	
90	philippinisch, Offertenpreis, cif Rotterdam	hfl je dt	132,50	141,66	138,27	126,38	132,61	119,55	
91	3 % freie Fettsäure, philipp./indon., cif franz. Häfen	\$ je t	685,68	577,95	543,75	491,50	511,25	122,53	
<u>Leinöl</u>									
92	roh, in Tanks, fob Minneapolis, New York	cts je lb	29,08	32,16 ^{a)}	29,00	29,00	29,00	153,22	
93	versch. Herkunft, cif Terminlieferung, London	\$ je t	321,95	340,45	318,75	309,75	334,50	141,93	
94	versch. Herkunft, Offertenpreis, cif Rotterdam	hfl je dt	136,23	162,83	144,26	139,74	148,89	134,23	
<u>Maisöl</u>									
95	roh, in Tanks, fob Mühle, New York	cts je lb	26,62	23,89	27,61	25,29	
96	raffiniert, in Tanks, loco New York	cts je lb	32,07	30,72	35,20	33,50	
<u>Olivenöl</u>									
97	Virgin., fob span. Häfen, New York	\$ je dt	199,07	176,42	177,00	177,10	
98	spanisch, esbar, ex wharf, London	\$ je t	1 360,00	1 485,94	1 650,00	1 657,50	1 706,25	723,96	
99	extra fein, 1 % fr. Fettsäure, Großhandels-VPr. Mailand	Lire in kg	2 458,93	2 679,83	2 850,00	2 800,00	2 800,00	508,20	
<u>Palmöl</u>									
100	malaysisch, 5 % fr. Fettsäure, cif Rotterdam	\$ je t	584,75	577,39	528,75	511,88	535,00	128,22	
<u>Rizinusöl</u>									
101	Nr. 1, technisch, in Tanks, New York	cts je lb	52,41	45,30	43,50	43,50	
102	brasilianisch, N roh, ex Tank, cif Rotterdam	\$ je t	1 075,71	941,42	948,75	941,25	940,00	228,28	
<u>Sojaöl</u>									
103	roh, in Tankwaren, fob Decatur, New York	cts je lb	23,86	21,29	18,38	18,52	20,80	109,90	
104	versch. Herkunft, 20 t-Kontrakt, erstnot. Monat, London	\$ je t	270,81	263,56	260,75	260,50	282,00	119,65	
<u>Sonnenblumenöl</u>									
105	versch. Herkunft, Offertenpreis, cif Rotterdam	hfl je dt	126,19	159,04	145,92	140,81	147,84	133,28	
<u>Ölkuchen</u>									
106	von Erdnüssen, 54 % Protein, ab Liverpool	\$ je t	109,65	
107	von Erdnüssen, 55 % Protein, frei Fahrzeug, ab Werk, Frankreich	FF je dt	107,91	129,50	
108	von Leinsaat, frei Station Mailand	Lire je dt	24 792	33 315	37 263	35 700	36 400	66,07	
<u>Fischmehl</u>									
109	peruan./chilen., 64/65 % Eiweiß, c & f Rotterdam/Hamburg, Niederlande	hfl je dt	111,70	133,80	118,58	118,98	118,06	106,44	
<u>Wolle</u>									
110	Schweiß-, 64's, ab Lager Groß-Boston, erstnot. Monat, New York	cts je lb	
111	Halfbred wethers, greasy, ab Lager Bradford	p je kg	127,58	121,58	149,00	146,00	148,00	627,96	
112	Schweiß-, Typ-78, erstnot. Monat, Sydney	A cts je kg	461,39	480,41	508,65	523,39	554,83	1 374,31	
113	Crossbred, Kontrakt Nr. 2, erstnot. Monat, Neuseeland	N 2 cts je kg	372,37	375,13	392,25	397,13	392,00	721,24	
<u>Baumwolle</u>									
114	middling upland, 1 1/16 inches, Kontrakt Nr. 2, erstnot. Monat, New York	cts je lb	84,82	77,19	63,50	63,04	66,74	352,63	
115	strict middling 1 1/16 inches, cif-Index, Liverpool	cts je lb	93,43	84,20	70,12	70,37	71,54	377,99	
116	türkische Izmir 1 A, loco Bremen	cts je lb	95,23 ^{a)}	90,02	81,75	83,75	85,90	453,86	
<u>Rohseide</u>									
117	chines., weiß, 20-22 denier, Grad AA, loco New York	\$ je lb	18,17	17,75	16,50	16,50	

1) Umgerechnet in DM je kg.

4 Preise für Welthandelsgüter

Lfd. Nr.	Ware und Markttort	Währungs- und Mengen- einheit	Jahr		Monat				umgerechnet in DM je dt
					1982				
			1980	1981	Februar	März	April		
			Originalwährung						
<u>Manilahanf</u>									
118	Non Davao G, cif Kontinent, London	\$ je t 56 lbs	997,00	943,08	932,50	950,00	950,00	227,68	
119	Non Davao S 2, versteuert, cif Kontinent, Frankreich	FF je kg	4,71	5,55	5,57	5,57	5,57	213,80	
<u>Sisal</u>									
120	ostafrikanisch, cif UK, London	\$ je t	858,50	737,08	670,00	670,00	672,50	161,17	
121	ostafrikanisch, versteuert, cif Frankreich	FF je kg	3,93	4,12	4,13	41,3	4,13	158,53	
<u>Rohjute</u>									
122	Bangladesh, Grad C (BWC), cif Kontinent, London	£ je 2 240 lbs	167,25	200,62	212,00	212,00	212,00	88,54	
123	indisch, Dundee Tossa Four, loco Kalkutta	Rupien je 400 lbs	
<u>Rindshäute</u>									
124	leicht Kuh-, fob, Chicago	cts je lb	54,26	51,92	60,13	55,52	
125	Stier-, Packertyp, über 58 lbs schwer, fob, Chicago	cts je lb	45,69	44,06	40,50	41,49	
126	Kap-, getrocknet, 18-22 lbs, c & f UK, London	p je lb	
<u>Naturkauteschuk</u>									
127	RSS 1, frei Fahrzeug, ex dock, New York	cts je lb	73,94	57,10	46,98	47,17	.	.	
128	RSS 1, cif Kontinent, erstnot. Monat, London	p je kg	65,41	57,56	47,46	51,60	57,32	243,21	
129	RSS 1, in Ballen, Erzeuger - VPr. fob, Singapur	M\$ - cts je kg	313,25	258,64	204,01	204,33	207,78	213,41	
<u>Steinkohle</u>									
130	Fettkohle Nuss 4, ab Zeche Ruhrrevier, Bundesrepublik Deutschland	DM je t	221,67	255,50	267,00	267,00	267,00	26,70	
131	Anthrazit, gew. Fein - 0/6 mm, ab nordfrz. Zeche	FF je t	407,50	464,00	464,00	464,00	464,00	17,81	
132	Gasflamme-, polnisch, 40/80 mm, in Wagenladungen, Mailand	Lire je t	92 514	151 104	169 200	169 200	169 200	30,71	
<u>Steinkohlenkoks</u>									
133	Hütten-, fot Ofen, Connellsville	\$ je 2 000 lbs	
134	Hochofen 3, ab Zeche Ruhrrevier, Bundesrepublik Deutschland	DM je t	322,25	349,83	360,00	360,00	360,00	36,00	
135	Hütten, 60/90 mm, grob, ab Zeche Nordrevier, Frankreich	FF je t	564,00	649,25	692,00	692,00	692,00	26,56	
136	Hütten-, 40-70 mm, in Wagenladungen, Mailand	Lire je t	157 317	194 025	207 400	207 400	219 650	3,99	
<u>Erdöl³⁾</u>									
137	Ost-Texas, ab Bohrfield, Vereinigte Staaten	\$ je 42 gals	
138	34° API, 5 000 barrels, erstnot. Monat N.Y.	\$ je 42 gals	
139	34-34,9° API, fob Ras Tanura, Saudi-Arabien	\$ je 42 gals	28,67	32,50	34,00	34,00	34,00	51,25 ¹⁾	
140	Iran, 34-34,9° API, fob fob Kharg Island	\$ je 42 gals	34,37 ^{a)}	36,60	32,70	30,20	30,20	45,52 ¹⁾	
141	Kuwait, 31-31,9° API, fob Mena al Ahmadi, Kuwait ⁷⁾	\$ je 42 gals	29,83	35,08	32,30	32,30	32,30	48,69 ¹⁾	
142	Algerian Saharan Blend, 44° API, fob Algerien ⁵⁾	\$ je 42 gals	37,38	39,60	37,00	37,00	37,00	55,78 ¹⁾	
143	Light Libyan, fob, Libyen	\$ je 42 gals	36,19	40,04	37,00	37,00	35,40	53,36 ¹⁾	
144	Nigerian Light, 37-37,9° API, fob Bonny, Nigeria	\$ je 42 gals	35,57	38,60	36,00	36,00 ^{p)}	36,00 ^{p)}	54,27 ^{p)}	
<u>Erdgas</u>									
145	Einfuhrdurchschnittspreis, frei Grenze Bundesrepublik Deutschland	DM je MWh	19,4 ⁸⁾	28,25	34,45	33,73	
146	Lacq und St. Marcet, Verkaufspreis frei Verbraucher, Frankreich	FF je 100 m ³	70,89	
147	Groningen, Tarif Nr. III. Mengen ab 50 Mill. m ³ /Jahr, Niederlande ⁶⁾	cts je m ³	26,75	36,61	40,53	40,53	39,08	35,23 ²⁾	
<u>Motorenbenzin</u>									
148	98 Oktan, premium, Exportpreis fob Aruba	cts je gallon	100,73	103,20	103,50	103,02	98,50	62,36 ¹⁾	
149	90 Oktan "R", fob Bandar Mahr Shahr, Iran	cts je gallon	99,16	108,06	105,75	103,00	103,00	65,21 ¹⁾	
150	90/92 Oktan, max. 0,15 g/l Blei, fob Leichter Rotterdam/Amsterdam, EG-Basis, (AFM), ¹⁰⁾	\$ je t	357,21	357,15	300,60	283,39	313,67	55,25 ¹⁾	
<u>Gasöl</u>									
151	53 Dieselindeks Min., fob Bandar Mahr Shahr, Iran	cts je gallon	96,73	107,50	106,50	106,50	106,50	67,43 ¹⁾	
152	Marinediesöl, fob Bandar Mah Shahr, Iran	\$ je 42 gallons	37,00	41,61	41,25	41,25	41,25	62,18 ¹⁾	
153	mind. 53 Dieselindeks, fob Leichter, EG-Basis (AFM), ¹⁰⁾ Rotterdam/Amsterdam	\$ je t	308,87	300,78	282,45	264,41	280,81	56,53 ¹⁾	
154	Heizöl, extra leicht, Mengen ab 5 000 l, frei Haus, Bundesrepublik Deutschland	DM je hl	54,81	65,10	66,29	61,67	64,59	64,59 ¹⁾	
155	Heizöl "Domestique", in Tankwaren bis 14 000 l, frei Empfänger Paris	FF je kl	1 519,12	1 979,00	2 152,00	2 186,84	2 192,00	84,14 ¹⁾	
156	Heizöl, extra leicht, bei priv. Verbr., Mengen ab 1 000 l, frei Verbr., Niederl.	hfl je hl	59,01	73,62	79,35	79,95	76,95	69,37 ¹⁾	
157	Heizöl, leicht, 3-5° E, Mengen ab 10 t frei Tankwaren, ab Raffinerie, Italien	Lire je dt	18 661	26 654	30 730	27 457	27 335	41,92 ¹⁾	
158	Heizöl, leicht 220 sec., Mengen von 12 500 l, frei Käufer, Großbritannien	p je l	12,98	15,86	17,59	17,59	17,59	74,63 ¹⁾	

1) Umgerechnet in DM je hl.
2) Umgerechnet in DM je 100m³.
3) OPEC: Ab Januar 1979 gelten die angeführten Preise für Kontraktmengen. Für zusätzliche Mengen werden z.T. erheblich höhere Preise gezahlt.
4) Kontrollierter Preis.
5) Von Januar 1980 bis August 1980 einschließlich Exportzuschlag v. \$ 3,00 je barrel.

6) Einschl. Preiszuschlag für Umweltschutz von 30 cts je 1 000 m³.
7) Ohne die ab 1.1.81 erhobenen Zuschläge bis \$ 5,00 je barrel.
8) DM je 100m³.
9) DM je MWh.
10) Ab Februar 1982 Änderung im Berichtsstellenkreis, mit Vorzahlen nicht voll vergleichbar.

4 Preise für Welthandelsgüter

Lfd. Nr.	Ware und Markttort	Währungs- und Mengen- einheit	Jahr		Monat				umgerechnet in DM je dt
			1980	1981	1982				
					Februar	März	April		
								Originalwährung	
<u>Gasöl</u>									
159	Heizöl, leicht Nr. 2, in Tankwagen, New York	cts je gallon	81,39	103,29	100,91	93,15	
160	Heizöl, leicht Nr. 2, Exportpreis fob Aruba	cts je gallon	92,33 ^{a)}	
161	Heizöl, leicht Nr. 2, Exportpreis fob Bandar Mah Shahr, Iran	cts je gallon	
162	Heizöl, schwer, Mengen von 15-200 t, frei gewerbl. Verbr., Bundesrepublik Deutschland	DM je t	355,92	490,75	481,19	479,10	474,68	44,86 ¹⁾	
163	Heizöl, schwer Nr. 2, in Tankwagen bis 12 t frei Empfänger, Paris	FF je t	921,17	
164	Heizöl, schwer 3 500 sec., frei Schiff ab Raffinerie Niederlande	hfl je t	364,14	513,35	504,96	507,75	507,75	43,26 ¹⁾	
165	Heizöl, schwer, über 10 ⁰ E, Mengen ab 10 t, frei Tankwagen, ab Raffinerie, Italien	Lire je dt	15 171	22 528	22 413	22 350	22 350	38,33 ¹⁾	
166	Heizöl, schwer 3 500 sec., Mengen von 12 500 l frei Käufer, Großbritannien	p je l	10,83	13,31	14,56	14,56	14,56	61,78 ¹⁾	
167	Heizöl, schwer Grad C, Exportpreis fob Aruba	\$ je 42 gals	23,00	27,01	23,00	22,20	22,20	33,47 ¹⁾	
<u>Stahlschrott</u>									
168	schwer Nr. 1 frei Käufer, Fittsburgh/Philadelphia/Chicago	\$ je 2 240 lbs	91,31	91,50	82,17	76,83	71,33	16,82	
169	schwer, in 500 t-Ladungen, N.O. Küste, Großbritannien	£ je t	38,36	31,57	49,50	44,50	40,25	17,08	
170	schwer, Siemens-Martin, frei Verbraucher, Belgien	bfrs je t	3 117	2 965	3 900	4 100	4 100	21,72	
171	schwer, 150 x 50 x 50, komplette Wagenladung, Ankaufspreis, Frankreich	FF je t	214,17	105,83	135,00	135,00	130,00	49,90	
172	schwer, RM 10, 150 x 50 x 50, frei Verbraucher, Mailand	Lire je kg	115,86	103,10	122,50	123,50	123,17	22,36	
<u>Hochofen-Ferromangan</u>									
173	76-80 % Mn, C-haltig, Frachtlage Clavaux	FF je t	2 030,83	3 143,33	3 690,00	3 690,00	3 690,00	141,64	
<u>Stabstahl</u>									
174	Betonrundstahl, Exportpreis fob, Montanunion	bfrs je t	9 109	9 189	9 742	10 531	10 321	54,68	
<u>Walzdraht</u>									
175	5,5 mm, Thomas-Güte, Exportpreis fob, Montanunion	bfrs je t	10 094	11 501	12 716	13 080	12 554	66,51	
<u>Formstahl</u>									
176	Winkel und Träger, Thomas-Güte, Exportpreis fob, Montanunion	bfrs je t	9 765	11 767	13 126	13 967	14 138	74,90	
<u>Grobbleich</u>									
177	ab 4,76 mm, Thomas-Güte, Exportpreis fob, Montanunion	bfrs je t	9 719	12 240	14 152	15 519	15 495	82,09	
<u>Feinblech</u>									
178	17-20 gauge, kaltgewalzt, SPO, Exportpreis fob, Montanunion	bfrs je t	11 373	13 503	15 588	16 849	16 862	88,38	
179	17-20 gauge, galvanisiert, Exportpreis fob, Montanunion	bfrs je t	13 158	15 422	18 459	19 953	19 679	104,26	
<u>Elektrolyt-Kupfer, Drahtbarren</u>									
180	Grubenhüttenpreis fr. Verbraucherwerk, Ver. Staaten	cts je lb	101,42	83,74	77,38	74,46	74,87	395,58	
181	Exportpreis fob Raffinerie Atlantikküste, New York	cts je lb	95,28	74,84	68,17	64,31 ^r	64,87	342,75	
182	Kassapreis, Übernahme im Lagerhaus, London	£ je t	940,85	864,28	863,76	836,30	858,46	364,24	
183	Settlement-Preis, Übernahme im Lagerhaus, London	£ je t	941,34	864,61	864,10	836,65	858,78	364,38	
184	Erzeugerpreis, ab Werk Port Kembla, Australien	A\$ je t	1 964,01	1 538,38	1 476,67	1 466,67	1 456,67	360,82	
185	DEL-Notiz frei Fahrzeug Erzeugerwerk, Bundesrepublik Deutschland	DM je dt	407,47	403,63	389,41	371,38	376,00	376,00	
<u>Blei</u>									
186	Grad A und B, 99, 73 - 99,85 % Pb, frei Käuferwerk, Vereinigte Staaten	cts je lb	42,46	36,53	28,70	27,64	26,06	137,69	
187	Virgin brands, common grades, Montreal	kan. cts je lb	55,93	47,86	35,50	34,63	
188	raff. Weich-, 99,97 % Pb. Kassapreis, London	\$ je t	390,70	362,17	334,34	338,91	324,06	137,50	
189	raff. Weich-, Pigs, fob Port Pirie, Australien	A\$ je t	838,36	663,10	650,00	650,00	650,00	161,01	
<u>Zink</u>									
190	High Grade, frei Käuferwerk, Vereinigte Staaten ²⁾	cts je lb	37,18	44,56	42,72	39,23	35,51	187,62	
191	Prime Western, fob, Montreal	kan. cts je lb	43,14	54,09	50,75	48,81 ^p	
192	98 % Zn, Ingots, Kassap-, Übernahme im Lagerhaus, London	£ je t	326,89	423,48	445,28	437,00	418,71	177,66	
193	Good ordinary brands, Produzentenpreis, London	\$ je t	802,31	914,04	950,00	908,70	878,00	210,42	
194	Good ordinary brands, frei Werk, Belgien	bfrs je kg	23,95	32,98	37,34	38,73	40,16	212,77	
<u>Zinn</u>									
195	Straits, ab Hütte, Penang	Ringgit je kg	35,74	32,32	33,53	30,90	29,48	2 982,20	
196	Straits, 99,8 % Sn, ex dock, New York	cts je lb	846,00	733,05	745,19	669,17	656,00	3 466,04	
197	99,75 % Sn, Kassapreis, Übernahme im Lagerhaus, London	£ je t	7 223,71	7 065,08	8 651,38	7 065,87	7 117,88	3 020,12	
198	Rein-, 99,9 % Sn, loco Duisburg, Hamburg	DM je dt	3 255,80	3 466,70	3 770,40	3 389,57	3 317,70	3 317,70	

1) Ungerechnet in DM je hl.

2) Bis August 1980 Prime Western.

4 Preise für Welthandelsgüter

Lfd. Nr.	Ware und Markttort	Währungs- und Mengen- einheit	Jahr		Monat				umgerechnet in DM je dt
			1980	1981	1982				
					Februar	März	April		
			Originalwährung						
<u>Nickel</u>									
199	Elektro-Kathoden, 99 % Ni, Erzeugerpreis frei Käuferwerk, Verein. Staaten	cts je lb	341,50	342,90	320,00	320,00	320,00	1 690,75	
200	99,8 % Ni, Kathoden, Pellets, Briketts, Kassenpreis London	£ je t	2 804,31	2 947,01	3 095,60	3 127,71	3 046,93	1 292,81	
201	Marktpreis cif, europ. Häfen	\$ je lb	2,98	2,69	2,61	2,55	2,45	1 294,48	
202	Anodenschrott, Marktpreis, London	£ je t	2 181,15	2 470,00	2 725,00	2 766,67	2 810,00	1 192,28	
<u>Aluminium</u>									
203	ab 99,5 % Al, Ingots a, 50 lbs, frei Käuferwerk New York	cts je lb	69,57	76,00	76,00	76,00	76,00	401,55	
204	99,5 % Al, Ingots, Kassenpreis, Übernahme im Lagerhaus, London	£ je t	765,54	622,98	588,99	569,29	562,79	238,77	
205	ab 99,5 % Al, Ingots, verschiedene Herkünfte Marktpreis cif Europa, London	\$ je t	1 729,86	1 329,31 ^{a)}	1 118,00	1 070,00	1 019,10	244,24	
206	Primär-, 99,5 % Al, Exportpreis frei europäisches Käuferwerk, Montreal	\$ je t	1 712,1	1 750,00	1 750,00	1 750,00	1 750,00	419,41	
<u>Magnesium</u>									
207	99,8 % Mg, Ingots, Mengen von 10 000 lbs, fob Freeport/Texas, New York	cts je lb	116,42	130,25	134,00	134,00	134,00	708,00	
208	99,8 % Mg, Ingots, Menge ab 10 t, frei Käufer UK, London	£ je t	1 369,00	1 388,00	1 414,00	1 414,00	1 414,00	599,96	
209	Ingots Nr. 25, ab Werk, Paris	FF je dt	1 295,58	1 471,40	1 530,00	1 530,00	1 530,00	649,18	
<u>Quecksilber</u>									
210	in Flaschen, loco New York	\$ je lbs	396,82	416,77	377,50	390,76	384,66	2 032,39	
211	in Flaschen, mind. 99,98 % Hg, cif europ. Häfen London	\$ je 76 lbs	398,10	417,34	394,92	391,94	382,73	2 660,08	
212	in Flaschen, loco Mailand	Lire je 76 lbs	380 590	517 083	567 500	572 500	576 250	3 033,45	
<u>Silber</u>									
213	999/1 000, in Barren, New York	cts je 31,103 g	2 063,16	1 051,84	826,79	721,30	731,07	563,31 ¹⁾	
214	999/1 000, in Barren, London	p je 31,103 g	900,78	515,30	448,61	400,21	412,04	562,09 ¹⁾	
<u>Gold</u>									
215	1 000/1 000, in Barren, London	\$ je 31,103 g	612,95	460,02	374,46	330,41	350,34	26,99 ²⁾	
<u>Platin</u>									
216	rein, raffiniert, Kontraktpreis, New York	\$ je 31,103 g	439,43	475,00	475,00	475,00	475,00	36,60 ²⁾	
217	rein, raffiniert, kanadisch und südafrikanisch, Kontraktpreis, London	£ je 31,103 g	192,75	235,10	260,00	260,00	260,00	35,47 ²⁾	
218	rein, raffiniert, sonstige Herkünfte, Marktpreis, London	£ je 31,103 g	289,33	221,02	194,89	175,75	189,37	25,83 ²⁾	
<u>Zement</u>									
219	Portland-, lose, frei NY, New York	\$ je 2 000 lbs	49,75	51,93	52,48	52,48	
220	Typ 425, in Säcken, Erzeugerpreis frei Fahrzeug, Mailand	Lire je dt	4 040,83	5 015,00	6 060,00	6 060,00	7 065,00	12,82	
<u>Holz</u>									
221	Schnittholz, russ. Rot-, Deals/Battens, IV, 175 mm, cif UK, Großbritannien	£ je m ³	.	91,91 ^{a)}	83,00	83,00	83,00	352,17 ³⁾	
222	Schnittholz, russ. Weiß-, Deals/Battens, IV, 175 mm cif UK, Großbritannien	£ je m ³	.	83,00 ^{a)}	74,00	74,00	74,00	313,98 ³⁾	
223	Bretter, slowenische Buchen-, I. Qualität, ab Lager Mailand	Lire je m ³	410 417	425 000	475 000	470 000	470 000	853,05 ³⁾	
224	Bretter, slowenische Eichen-, I. Qualität, ab Lager Mailand	Lire je m ³	808 333	858 333	975 000	975 000	975 000	1 769,63 ³⁾	
<u>Papier-Sulfitzellstoff</u>									
225	ungebleicht, 1a Qual., aus Schweden, cif Nordseehäfen	DM je dt	89,01	112,22p	116,75p	109,03p	106,64p	106,64p	
226	gebleicht, 1a Qual., aus Schweden, cif Nordseehäfen	DM je dt	96,24	122,97p	129,30p	124,78p	124,90p	124,90p	
227	ungebleicht, Importpreis frei Bahnstation Mailand	Lire je dt	45 792	58 125	61 500	62 500	
228	gebleicht, Importpreis frei Bahnstation Mailand	Lire je dt	48 917	62 583	67 250	69 000	
<u>Papier-Kraftzellstoff</u>									
229	ungebleicht, Sulfat-, 1a Qual., aus Schweden cif Nordseehäfen	DM je dt	87,07	110,74p	115,96p	115,96p	.	.	
230	gebleicht, Sulfat-, aus Schweden, cif Nordseehäfen	DM je dt	97,57	123,86p	129,57p	129,79p	130,75p	130,75p	
231	gebleicht, Natron-, Importpreis frei Bahnstation Mailand	Lire je dt	50 292	64 208	70 000	72 500	

1) Umgerechnet in DM je kg.
2) Umgerechnet in DM je g.

3) Umgerechnet in DM je m³