

STATISTIK DES AUSLANDES

Reihe 5

Preise und Preisindizes im Ausland

März 1982



HERAUSGEBER: STATISTISCHES BUNDESAMT WIESBADEN
VERLAG: W. KOHLHAMMER GMBH STUTTGART UND MAINZ
Bestellnummer: 5400500 — 82103

Abgeschlossen am 4. Mai 1982

Erschienen im Mai 1982

Nachdruck - auch auszugsweise - nur mit Quellenangabe gestattet

Preis: DM 4,-

Inhalt

	Seite
Zeichenerklärung und Abkürzungen	4
Erläuterungen	5
Schaubilder: Preisindizes für die Lebenshaltung in ausgewählten Ländern	6
Index der Weltmarktpreise des HWWA, Institut für Wirtschaftsforschung, Hamburg	7
Tabellen: 1 Preisindizes für die Lebenshaltung	
1.1 umbasiert auf 1976 = 100	8
1.2 prozentuale Veränderungen gegenüber dem entsprechenden Vorjahresergebnis	10
2 Indizes der Großhandels- bzw. industriellen Erzeugerpreise	
2.1 umbasiert auf 1976 = 100	12
2.2 prozentuale Veränderungen gegenüber dem entsprechenden Vorjahresergebnis	14
3 Preisindizes für Baustoffe und Bauwerke	
3.1 umbasiert auf 1976 = 100	16
3.2 prozentuale Veränderungen gegenüber dem entsprechenden Vorjahresergebnis	17
4 Preise für Welthandels Güter	18

Zeichenerklärung und Abkürzungen

Allgemein

—	=	nichts vorhanden	c&f	=	Kosten und Fracht inbegriffen	loco, spot	=	sofort verfügbare Ware
.	=	kein Nachweis vorhanden	cif	=	Kosten, Versicherungen und Fracht inbegriffen	a)	=	Durchschnitt aus weniger als 12 Monatswerten
...	=	Angaben fallen später an	faq	=	gute Durchschnittsqualität	b)	=	Preise zum Jahresende
I	=	grundsätzliche Änderung innerhalb einer Reihe, die den zeitlichen Vergleich beeinträchtigt	fas	=	frei Längsseite des Schiffes	p	=	vorläufige Zahl
			fob	=	frei an Bord	r	=	berichtigte Zahl
			fot	=	frei Fahrzeug			

Zu den Tabellen 1 – 3

Erhebungszeitpunkt (Tab. 1 u. 2)

MA	=	Monatsanfang	D	=	Monatsdurchschnitt	vj	=	vierteljährlich
MM	=	Monatsmitte	VjM	=	Vierteljahresmitte	tägl.	=	börsentäglich
ME	=	Monatsende						

Waren bzw. Dienstleistungen (Tab. 1)

N	=	Nahrungsmittel	V	=	Waren u. Dienstleistungen für Verkehrszwecke, Nachrichtenübermittlung	S	=	Sonstige Waren u. Dienstleistungen, nicht näher bestimmbar; hierbei besteht die Möglichkeit, daß Waren u. Dienstleistungen aus den durch einen Punkt als fehlend gekennzeichneten Gruppen in diesen enthalten sind.
G	=	Genußmittel	Kö	=	Waren u. Dienstleistungen für die Körper- u. Gesundheitspflege			
K	=	Kleidung, Schuhe	B	=	Waren u. Dienstleistungen für Bildungs- und Unterhaltungszwecke			
W	=	Wohnungsmiete						
E	=	Elektrizität, Gas, Brennstoffe						
H	=	Waren u. Dienstleistungen für die Haushaltsführung						

Waren bzw. Warengruppen (Tab. 2)

La	=	Landwirtschaftliche Erzeugnisse einschl. Fischerei- und Gartenbauerzeugnisse	Ma	=	Maschinen und Fahrzeuge	T	=	Textilrohstoffe, Textilerzeugnisse einschl. Bekleidung
Ba	=	Baustoffe	C	=	Chemikalien, Pharmazeutika, Düngemittel	N	=	Nahrungsmittel, Genußmittel und Getränke, Futtermittel
Be	=	Bergbauerzeugnisse	Ho	=	Holz, Holzwaren Zellstoff und Papier	In	=	industrielle Erzeugnisse (Warenzusammensetzung nicht näher bekannt)
Mi	=	Mineralölerzeugnisse	K	=	Kautschuk, Gummiwaren, Harze und Wachse	R	=	Rohstoffe und Halbwaren, ohne weitere Aufteilung nach Waren bzw. Warengruppen.
E	=	elektrische Energie	Ha	=	Häute und Felle, Leder und Ledererzeugnisse			
M	=	Metalle und Metallerzeugnisse						

Bauwerkstypen (Tab. 3)

W	=	Wohngebäude	L	=	Landwirtschaftliche Betriebsgebäude	G	=	Gewerbliche Betriebsgebäude
B	=	Bürogebäude						

Erläuterungen

Zu den Tabellen 1 bis 3

Bei den Preisindizes in den Tabellen 1 und 2 ist aus den Tabellenspalten „Waren bzw. Dienstleistungen“ und „Waren bzw. Warengruppen“ zu ersehen, welche Bereiche der jeweilige Index umfaßt. In den nationalen amtlichen Veröffentlichungen sind die Indizes allerdings meist anders gegliedert. Im Teil „Baustoffe“ der Tabelle 3 ist – soweit nichts anderes vermerkt – der Gruppenindex „Baustoffe“ aus dem Index der Großhandelspreise aufgeführt. Im Teil „Preisindizes für Bauwerke“ ist auf die zugrunde gelegten Bauwerkstypen hingewiesen.

Vorläufige oder berichtigte Zahlen werden nicht als solche gekennzeichnet; die letzten Zahlen einer Reihe sind in der Regel als vorläufig anzusehen. Die Angaben über Originalbasiszeit, enthaltene Güter bzw. Gütergruppen, Bauwerkstypen, Anzahl der Güter und Erhebungszeitpunkt werden anhand der Indexbeschreibungen der einzelnen Länder und der UN überprüft und ergänzt.

Ein senkrechter Strich vor einer Zahlenangabe bedeutet, daß entweder in der Preisbasis, in der Güterauswahl oder in der Gewichtung Veränderungen eingetreten sind, die einen Vergleich der neuen mit den vorangegangenen Zahlen beeinträchtigen. Ein „+“ hinter der Anzahl der Waren (Tab. 2) bedeutet, daß im Index – soweit bekannt – Fertigwaren mit einem Indexgewicht von etwa 20 % und mehr enthalten sind.

Die in den Tabellen 1.2, 2.2 und 3.2 dargestellten prozentualen Veränderungen gegenüber dem entsprechenden Vorjahresergebnis wurden mit den Indexzahlen auf der jeweiligen Originalbasis errechnet.

Bei der Beurteilung der Zahlen sollte nicht übersehen werden, daß die Preisindizes wegen unterschiedlicher Erhebungs- und Berechnungsmethoden von Land zu Land nur bedingt vergleichbar sind.

Zu Tabelle 4

Die Preise für Welthandelsgüter entstammen amtlichen preisstatistischen Veröffentlichungen, der internationalen Wirtschaftspresse und sonstigen Fachveröffentlichungen. Die Monatspreise werden zumeist aus den täglichen bzw. wöchentlichen Notierungen an den internationalen Börsenplätzen als einfache arithmetische Mittel errechnet. Der Umrechnung auf DM-Preise liegen, soweit die Währungen in Frankfurt notiert werden, die amtlichen Kassa-Mittelkurse an der Frankfurter Devisenbörse zugrunde. Für Länder, deren Währungen in Frankfurt nicht notiert werden, erfolgt die Umrechnung über Vergleichswerte, die aus den Kursen für US-\$ bzw. das £-Sterling in dem betreffenden Land abgeleitet sind.

PREISINDEX FÜR DIE LEBENSHALTUNG ALLER PRIVATEN HAUSHALTE
1976 = 100

Log. Maßstab
240

AUSGEWÄHLTE EG - LÄNDER

- Bundesrepublik Deutschland
- - - Belgien
- Dänemark
- - ○ Frankreich
- - - Großbritannien
- - - Italien
- - - Niederlande

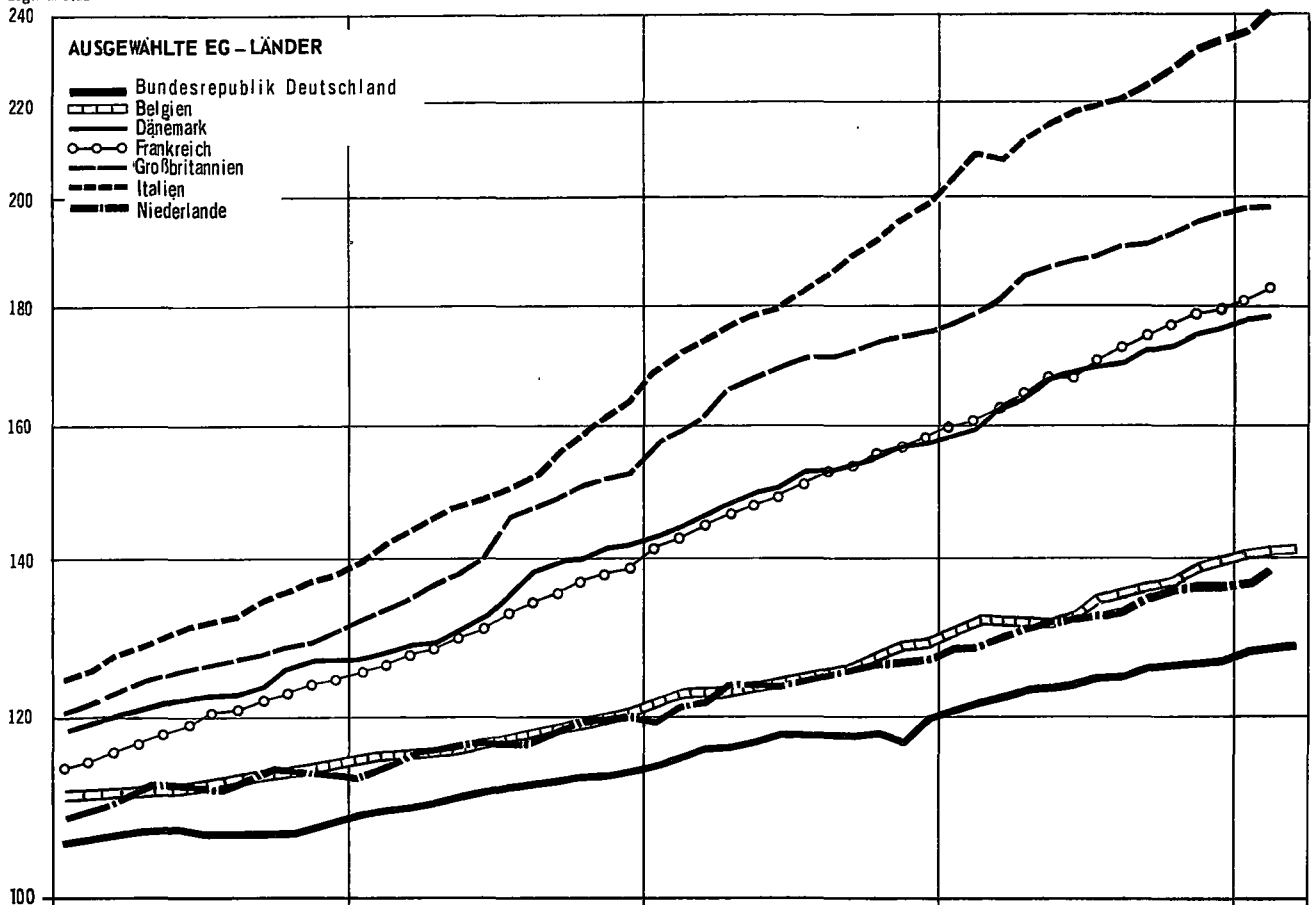

DRITT - LÄNDER

- Norwegen
- Österreich
- - ● Schweden
- - - Schweiz
- Japan
- - - Vereinigte Staaten

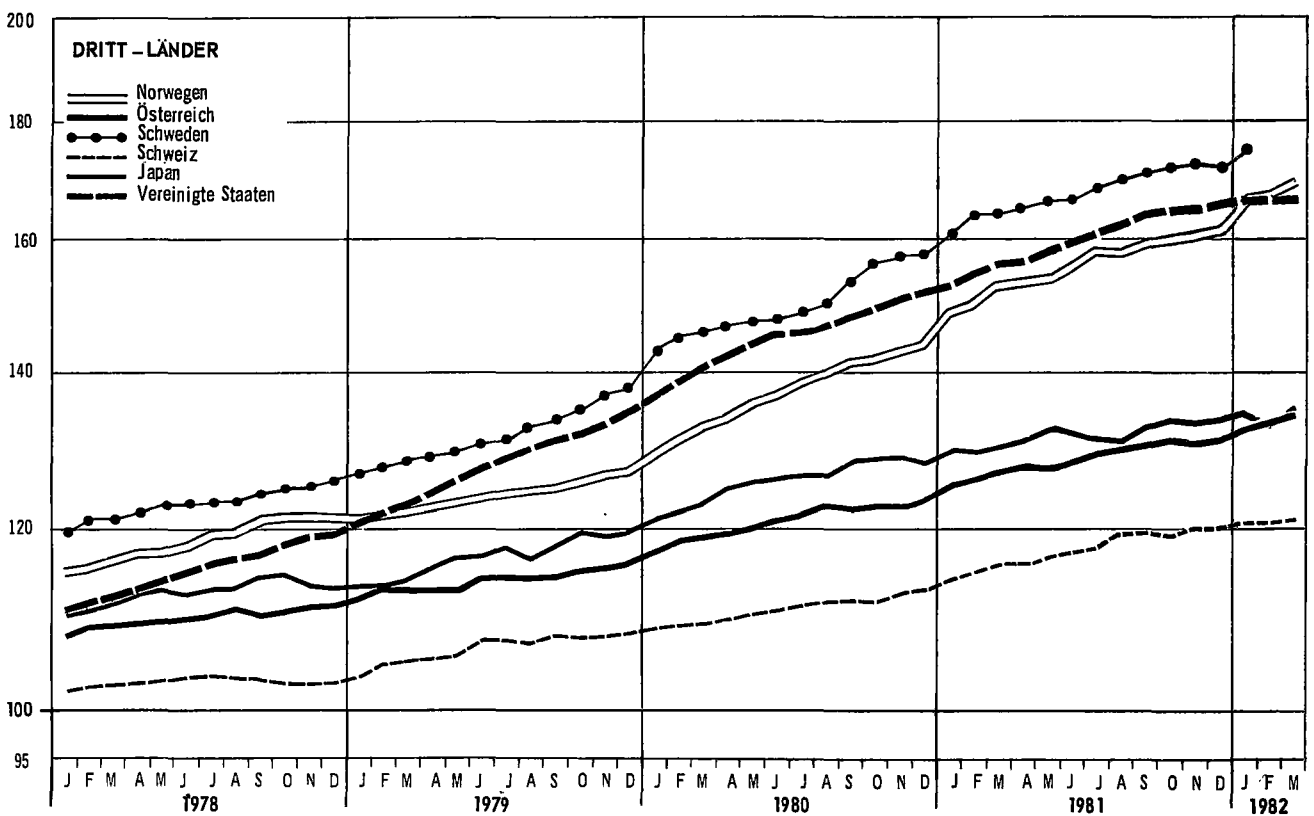

Statistisches Bundesamt 81 0270

INDEX DER WELTMARKTPREISE DES HWWA ¹⁾
1976 = 100

— Grundstoffe insgesamt - - - - - Ernährungsgrundstoffe — Gewerbliche Grundstoffe — Energierohstoffe

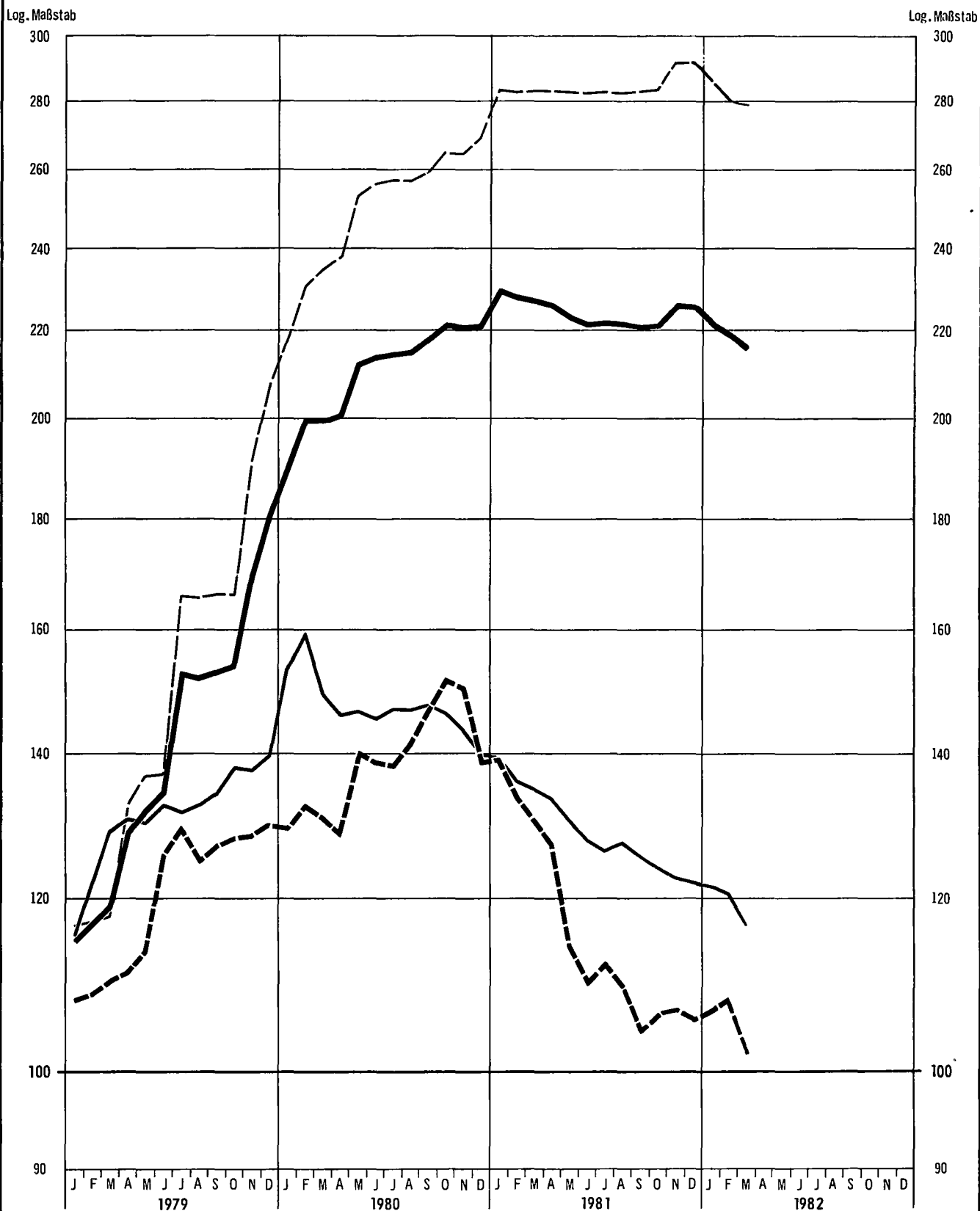

1) Institut für Wirtschaftsforschung, Hamburg; nach US-Dollar-Werten berechnet.

1 Preisindizes für

1.1 Umbasiert auf

Lfd. Nr.	Land (Berichtsort bzw. Zahl der Dienstleistungen)	Waren bzw. Dienstleistungen	Originalbasis	Erhebungszeitpunkt	1979	1980	1981
Europa							
1	Bundesrepublik Deutschland ¹⁾ (118)	N G K W E H V K B .	1976	MM	110,9	117,0	123,9
2	Belgien (82)	N G K W E H V K B .	Juli 74 – Juni 75	MM	116,9	124,7	134,2
3	Dänemark (200)	N G K W E H V K B S	1975	.	134,0	150,8	168,2
4	Finnland (33)	N G K W E H V K B .	1977	MM	130,5	145,6	163,1
5	Frankreich ²⁾ (108)	N G K W E H V K B .	1970	MM ³⁾	132,1	150,0	170,1
6	Griechenland (17)	N G K W E H V K B .	1974	D	150,2	187,5	232,9
7	Großbritannien und Nordirland ²⁾ (200)	N G K W E H V K B .	Januar 1974	MM	142,3	167,9	187,8
8	Irland (120)	N G K W E H V K B .	November 1975	Vj M	138,5	163,7	187,2
9	Island (Reykjavik)	N G K W E H V K B S	1981	MA	271	427	645,8
10	Italien (20)	N G K W E H V K B S	1980	D	160,8	182,5	218,1
11	Jugoslawien (93)	N G K W E H V K B .	.	D	167	204	288
12	Luxemburg	N G K . E H V K B .	1985	MA	115,0	122,3	132,1
13	Malta	N G K W E H V K B .	1974	.	123,4	142,9	.
14	Niederlande (34)	N G K W E H V K B S	1975	MM	116,7	123,8	132,3
15	Norwegen (100)	N G K W E H V K B .	1979	MM	123,8	137,1	155,7
16	Österreich (20) ¹⁾	N G K W E H V K B .	1978	MM	113,3	120,6	128,7
17	Portugal (25)	N G K . E H V K B .	1978	MM	193,0	225,0	269,9
18	Schweden ²⁾ (70)	N G K W E H V K B .	1980	MM	131,4	149,4	167,5
19	Schweiz	N G K W E H V K B .	September 1977	D ³⁾	108,0	110,3	117,5
20	Spanien	N G K W E H V K B . S	1976	D ³⁾	172,5	199,4	228,4
21	Türkei (Istanbul)	N G K W E H V K B .	1983	D	333,6	648,1	891,6
22	Ungarn	N G K W E H . . . S	1987	D ³⁾	118,4	129,2	...
Afrika							
23	Ägypten (9)	N G K W E H V K B . S	Juli 68 – Juni 87	D	137,8	168,1	...
24	Äthiopien (Addis Abeba) ¹²⁾	N G K W E H V K B .	1983	.	164,7	181,8	171,8
25	Elfenbeinküste (Abidjan) ⁴⁾	N G K . E H V K B . S	1980	D	147,8	160,2	...
26	Gabun (Libreville) ⁷⁾¹²⁾	N G K . E H V K B . S	Juni 1972	MM	129,2	141,9	...
27	Ghana ¹³⁾	N G K W E H V K B . S	1977	D ³⁾	578,4	669,2	...
28	Kamerun (Yaunde) ⁴⁾¹²⁾	N G K . E H V K B . S	Mai 1988	D ³⁾	128,8	138,4	...
29	Kenia (Nairobi) ⁶⁾	N G K . E H V K B S	Jan. – Juni 75	ME	131,7	148,8	...
30	Liberia (Monrovia)	N G K W E H V K B . S	Sept. – Nov. 1984	.	127,0	144,6	...
31	Libyen (Tripolis)	N G K W E H V K B .	Januar 1984
32	Madagaskar (Antananarivo) ⁴⁾	N G K W E H . K B . S	Aug. 71 – Juli 72	MA	128,8	147,2	...
33	Marokko (Casablanca)	N G K W E . V K B . S	Mai 72 – April 73	D	134,5	149,0	169,8
34	Niger (Niamey) ⁴⁾	N G K . E H V K B . S	Nov. – Dez. 1984	D	141,9	155,1	...
35	Nigeria ⁷⁾	N G K W E H V . . S	1975	D	184,0	183,4	...
36	Sambia ⁶⁾	N G K W E H . . . S	1975	MM	146,3	163,1	180,1
37	Senegal (Dakar)	N G K W E H V K B .	1987	D ³⁾	120,2	137,2	...
38	Samalia (Mogadishu)	N . K W E S	1988
39	Sudan (3)	N G K W E . . K B . S	Januar 1970	D	183,0
40	Südafrika (12)	N G K W E H V K B S	1975	MA	139,8	169,0	...
41	Tansania (18)	N G K W E H V K B S	Juli 1969	D ³⁾	141,4	184,2	...
42	Togo (Lomé)	N G K W E H V . . S	1983	.	131,9
43	Tschad (N'djamena) ⁴⁾⁷⁾	N G K . E H V K B S	Dezember 1973	MM	145,1
44	Tunesien (Tunis)	N G K W E H V K B S	1977	D	121,1	133,3	...
45	Zaire (Kinshasa)	N G K . E H V K B S	1969	MM	505,1	741,0	...
Amerika							
46	Argentinien (Buenos Aires)	N G K W E H V K B S	1974	D	1 873,5	3 862,2	8 101,7
47	Bolivien (La Paz)	N G K W E H V K B .	1988	ME	142,8	210,3	...
48	Brazilien (Rio de Janeiro) ¹⁰⁾	N G K W E H V K B S	1977	MA	304,4	558,6	...
49	Chile (Santiago)	N G K W E H V K B .	1978	D	359	494,7	580,1
50	Costa Rica (San José)	N G K W E H V K B S	1976	D ³⁾	120,5	142,4	...
51	Dominikanische Republik (Santo Domingo)	N G K W E H V K B S	1980	D ³⁾	127,5	148,5	...
52	Ecuador (Quito)	N G K W E H V K B .	1985	ME	139,2	157,3	183,1
53	El Salvador (San Salvador)	N G K W E H . . . S	1978	D	146,7	172,1	202,7
54	Guatemala (Stadt)	N G K W E S	1975	MM	135,5	160,0	...
55	Haiti (Port-au-Prince)	N G K W E S	1948	.	117,7	138,7	...
56	Jamaika (Kingston)	N G K W E H V K B S	Januar 1976	ME	180,8	239,7	...
57	Kanada (33)	N G K W E H V K B S	1971	MA	129,4	141,4	169,1
58	Kolumbien ⁹⁾	N G K W E H V . . S	Dezember 1978	D	193,5	241,8	...
59	Mexiko (7)	N G K W E H V K B S	1978	D	174,0	220,1	283,5
60	Panama (Stadt)	N G K W E H V K B .	1975	.	117,4	133,9	...
61	Paraguay (Asunción)	N G K W E H . K B . S	1984	D ³⁾	155,1	189,9	...
62	Peru (Lima und Callao)	N G K W E H . . . S	1979	MM ³⁾	385,4	581,5	1 020,1
63	Uruguay (Montevideo)	N G K W E H V K B S	März 1973	.	381,5	623,7	...
64	Venezuela (Caracas)	N G K W E H . . . S	1988	D	128,7	167,7	183,0
65	Vereinigte Staaten (85)	N G K W E H V K B S	1987	MM	127,5	144,8	169,8
Asien							
66	Bangladesh (Dacca)	N . K W E H . . . S	1973 – 1974	.	142,7	161,8	172,0
67	China/Taiwan (alle Großstädte)	N G K W E H . K B S	1976	D	124,3	147,9	...
68	Hongkong ⁷⁾	N G K W E H V . . S	Okt. 78 – Sept. 80	.	125	145	...
69	Indien (50)	N G K W E H V K B .	1980	D ³⁾	118,2	131,8	...
70	Indonesien (17) ⁸⁾	N . K W S	April 77 – März 78	168,3	...
71	Irak	N G K W E H . K B . S	1983	D
72	Iran	N G K W E H V K B .	April 74 – März 75	MM	157,0	189,5	...
73	Israel (78)	N G K W E H V K B S	1980	D	381,4	834,9	...
74	Japan (162)	N G K W E H V K B .	1980	D	118,2	125,5	131,8
75	Jordanien	N G K W E H . . . S	1975	M	139,9	155,4	...
76	Korea, Republik (Seoul)	N G K W E H V K B .	1975	D	148,9	181,4	237,1
77	Kuwait	N . K W E H V K B .	1972	.	125,3	134,9	...
78	Malaysia (90)	N G K W E H V . . S	1987	MM	113,8	121,5	...
79	Pakistan (12)	N G K W E H . . . S	Juli 69 – Juni 70	D	128,8	143,8	...
80	Philippinen	N G K W E . V K B . S	1972	D ³⁾	137,4	161,7	...
81	Singapur	N G K W E H V K B .	Juni 77 – Mai 78	.	111,7	121,2	131,1
82	Sri Lanka (Colombo)	N G K W E H V K B .	1962	D	125,8	159,5	...
83	Syrien (Damaskus)	N . K W E H V K B .	1970	.	123	148	...
84	Thailand (Bangkok)	N G K W E H V K B S	1976	D	130,0	155,9	176,7
85	Zypern ⁹⁾⁴⁾	N G K W E H V K B S	Juli 78 – Juni 77	.	122,4	139,0	...
Australien und Ozeanien							
86	Australien (8)	N G K W E H V K B .	Juli 68 – Juni 87	Vj	132,2	145,7	189,8
87	Neuseeland (25)	N G K W E H V K B .	4. Vierteljahr 1980	D ³⁾	146,5	170,5	195,8

Fußnoten siehe Seite 10

die Lebenshaltung

1978 = 100

1980		1981												1982			Lfd. Nr.
Nov.	Dez.	Jan.	Febr.	März	April	Mai	Juni	Juli	Aug.	Sept.	Okt.	Nov.	Dez.	Jan.	Febr.	März	
118,6	119,3	120,3	121,2	122,0	122,8	123,3	123,9	124,4	124,8	125,4	125,8	126,4	126,8	127,9	128,2	128,4	1
128,4	128,8	129,9	131,1	131,9	131,8	131,7	132,5	134,6	135,3	136,5	137,1	138,4	139,3	140,6	141,0	141,2	2
156,2	156,9	157,9	159,5	162,7	164,6	167,2	168,9	170,0	170,7	172,2	173,1	175,2	178,1	177,3	178,3	...	3
152,5	153,6	155,0	156,3	158,3	160,4	162,8	163,6	164,1	164,6	166,8	168,2	168,2	168,8	171,6	172,4	...	4
156,2	157,6	158,5	161,0	162,6	164,8	166,3	167,9	170,8	172,9	174,8	177,0	178,6	179,7	181,6	183,4	...	5
203,3	209,9	215,0	217,0	222,2	226,6	229,3	233,4	232,1	230,4	240,2	246,6	251,8	257,1	260,0	259,4	...	6
174,5	176,4	176,5	178,1	180,9	186,0	187,2	188,3	189,1	190,5	191,6	193,3	195,4	196,6	197,7	197,8	...	7
172,8	183,5	190,8	201,4	213,1	218,1	...	8
496	587,8	613,4	668,2	734,8	806,1	...	9
195,9	199,3	202,0	205,9	207,6	211,6	215,0	217,4	218,7	220,7	223,8	227,7	231,8	234,2	237,5	240,7	...	10
231	237	264	264	270	276	286	290	290	299	309	317	323	331	11
125,1	126,4	127,4	128,1	128,1	129,9	130,9	132,2	132,9	133,4	134,5	134,9	135,7	136,6	138,4	139,8	...	12
146,6	160,4	13
128,6	126,8	127,6	128,3	129,5	130,9	131,6	131,7	132,6	133,0	134,6	135,8	136,1	136,1	136,9	138,1	...	14
142,9	143,9	148,1	149,2	152,2	153,2	153,8	156,7	158,0	158,0	159,5	160,8	160,6	161,1	165,9	167,0	169,7	15
122,3	123,3	125,2	125,9	126,8	127,7	127,6	128,4	129,2	129,9	130,2	131,0	130,8	131,2	132,8	133,4	134,4	16
232,2	239,0	245,8	249,4	252,6	259,8	261,1	262,9	270,4	277,7	282,3	287,5	291,2	298,7	17
156,8	157,2	160,1	163,3	164,0	165,1	166,1	168,7	168,2	169,6	170,7	171,8	172,4	171,6	175,4	18
112,2	112,6	113,9	114,9	115,6	115,4	116,4	117,6	117,8	119,6	119,7	119,3	120,0	120,0	120,7	120,9	121,0	19
208,8	211,7	216,9	217,1	221,4	223,7	224,7	225,0	229,3	232,2	233,8	236,6	238,5	242,2	246,6	20
747,5	777,4	805,1	816,6	822,1	824,7	849,5	863,0	865,1	902,5	945,5	967,8	988,4	999,6	21
134,3	134,4	129,1	128,8	131,9	132,7	136,6	135,9	140,3	139,9	139,7	22
169,9	171,1	174,4	175,9	179,8	186,9	180,7	187,0	185,1	184,2	185,5	188,7	189,8	23
158,0	158,8	165,5	162,1	172,9	169,7	175,0	173,2	174,8	173,1	176,3	174,1	174,8	175,9	175,5	175,4	...	24
163,4	163,7	169,0	179,4	25
145,1	146,0	26
1 082,3	1 169,9	1 324,2	1 469,0	1 587,7	1 695,7	1 792,9	1 894,5	1 934,4	1 995,2	2 068,2	2 195,5	27
140,7	140,7	142,0	143,1	144,0	143,7	144,5	144,9	146,8	148,0	149,3	28
163,0	165,0	165,4	168,4	168,9	160,0	160,8	165,8	167,4	170,8	171,1	172,7	29
143,0	147,6	148,8	150,4	154,4	154,9	150,7	168,2	30
...	31
158,0	159,8	162,8	165,6	172,1	181,9	184,3	184,8	185,8	187,0	188,9	190,8	194,5	32
155,0	156,4	158,8	163,0	164,1	164,8	166,2	171,1	171,5	173,8	176,6	176,4	178,2	183,2	33
164,0	164,0	164,6	165,8	166,8	168,1	168,8	34
185,8	186,2	189,1	197,5	186,9	189,2	203,0	210,8	35
168,1	167,7	169,3	173,0	176,5	178,1	179,2	181,1	181,8	183,0	183,5	184,1	184,8	188,9	36
139,6	139,3	37
...	38
169,0	170,9	171,9	174,4	175,7	176,8	177,9	180,0	184,2	187,2	189,2	192,1	39
...	205,9	212,9	40
...	41
137,0	139,1	141,9	142,9	143,0	141,8	141,2	141,2	141,5	144,6	147,2	149,9	152,3	154,7	42
808,9	789,0	829,4	832,9	858,3	930,0	932,7	855,0	989,3	1 074,4	1 080,3	1 169,7	43
...	44
...	45
4 921,9	5 109,8	5 360,0	5 583,9	5 918,5	6 384,9	6 866,3	7 509,7	8 279,3	8 935,3	9 573,2	10 130,6	10 851,2	11 817,2	46
223,9	232,1	261,0	268,0	285,2	285,5	271,4	271,7	275,6	282,2	290,7	292,8	292,4	47
691,0	747,9	810,1	887,6	917,9	978,7	1 029,8	1 084,5	1 168,2	1 256,0	1 320,0	1 367,7	48
537,6	547,9	568,8	558,6	583,0	589,9	577,5	578,0	581,8	588,7	594,1	598,0	597,1	600,2	604,4	49
150,4	152,9	160,4	164,3	167,4	172,7	180,7	186,3	197,3	200,6	205,4	220,1	234,4	50
156,2	156,0	158,2	157,6	155,7	157,8	169,7	169,7	51
163,7	165,3	169,1	172,5	176,0	179,0	182,5	184,4	184,3	183,9	187,8	188,0	193,8	194,8	52
181,1	183,7	186,4	189,3	190,8	193,9	195,6	198,5	200,1	201,3	202,4	203,6	204,3	205,1	207,2	53
155,4	156,1	162,1	162,5	164,0	164,4	168,4	168,1	168,9	168,3	54
143,2	142,2	149,5	154,0	158,7	157,1	158,1	159,4	55
263,4	267,1	272,5	269,9	269,7	273,0	273,7	274,1	275,5	279,8	280,3	282,8	164,4	165,8	166,6	167,7	169,7	56
147,8	146,6	150,5	152,0	154,1	155,2	156,8	159,0	160,4	161,6	162,8	164,4	165,8	166,6	57
281,8	284,3	269,8	276,8	286,8	291,4	298,0	306,8	58
237,4	243,3	252,1	258,5	264,5	271,2	276,5	280,6	285,2	290,5	295,7	301,9	307,7	317,0	59
138,3	138,5	140,7	141,3	142,0	142,8	143,0	143,2	143,6	143,9	144,7	60
194,3	194,8	204,9	215,0	61
697,7	717,4	801,2	836,9	892,9	928,0	968,9	999,8	1 038,9	1 074,5	1 107,1	1 155,3	1 198,8	1 238,6	1 284,5	62
710,7	716,8	732,1	750,7	767,8	782,9	798,1	820,9	845,8	874,9	893,6	911,8	926,6	63
169,8	173,2	174,8	176,7	178,9	178,1	180,7	183,0	184,2	185,7	187,9	188,6	189,4	192,0	64
160,3	161,8	162,8	164,4	165,5	166,5	167,8	169,1	169,9	162,2	163,9	164,2	164,6	165,1	165,7	166,0	...	65
...	66
170,2	170,2	170,9	170,2	172,0	179,4	188,4	67
168,6	169,3	160,8	165,4	167,9	169,3	169,0	173,4	174,3	176,9	179,4	177,8	175,5	175,2	68
150	161	163	166	167	168	163	164	168	169	153,3	154,0	155,4	151,3	69
135,8	137,8	138,8	141,2	141,9	144,3	146,2	148,3	151,0	153,3	154,0	155,4	151,3	70
167,1	167,5	169,8	170,9	172,1	173,7	174,0	174,7	176,8	177,7	177,4	71
...	72
188,2	205,6	211,2	73
1 146,9	1 215,3	1 304,1	1 375,9	1 441,9	1 595,5	1 648,9	1 694,0	1 786,7	1 866,8	2 018,8	2 200,8	2 320,5	74
128,6	128,1	129,4	129,2	139,9	130,9	132,0	132,1	131,7	131,0	133,1	133,6	133,2	133,5	134,9	133,2	...	75
153,3	159,0	169,9	172,6	173,1	175,7	179,0	178,7	181,4	179,0	183,9	183,9	183,9	76
210,6	218,2	220,9	223,2	228,2	230,0	233,4	239,3	241,6	244,8	248,4	246,8	243,9	245,0	245,9	246,5	...	77
139,2	139,2	78
124,9	126,0	127,1	129,1	130,4	13												

1 Preisindizes für
1.2 Veränderungen gegenüber dem
in

Lfd. Nr.	Land (Berichtsort bzw. Zahl der Berichtsorte)	Waren bzw. Dienstleistungen	Originalbasis	Erhebungszeitpunkt	1979	1980	1981
Europa							
1	Bundesrepublik Deutschland ¹⁾ (118)	N G K W E H V K8 B .	1976	MM	+ 4,1	+ 5,5	+ 5,9
2	Belgien (62)	N G K W E H V K8 B .	Juli 74 – Juni 75	MM	+ 4,5	+ 5,8	+ 7,8
3	Dänemark (200)	N G K W E H V K8 B S	1975	.	+ 9,8	+ 12,3	+ 11,7
4	Finnland (33)	N G K W E H V K8 B .	1977	MM	+ 7,5	+ 11,6	+ 12,0
5	Frankreich ²⁾ (108)	NNG K W E H V K8 B .	1970	MM ³⁾	+ 10,8	+ 13,6	+ 13,4
6	Griechenland (17)	N G K W E H V K8 B .	1974	D	+ 18,7	+ 24,9	+ 24,5
7	Großbritannien und Nordirland ²⁾ (200)	N G K W E H V K8 B .	Januar 1974	MM	+ 13,4	+ 16,0	+ 11,9
8	Irland (120)	N G K W E H V K8 B .	November 1975	VJM	+ 13,3	+ 18,2	+ 20,4
9	Island (Reykjavik)	N G K W E H V K8 B S	1981	MA	+ 44	+ 58	+ 51,0
10	Italien (20)	N G K W E H V K8 B S	1980	D	+ 14,8	+ 21,2	+ 19,5
11	Jugoslawien (93)	N G K W E H V K8 B .	.	D	+ 21	+ 30	+ 42
12	Luxemburg	N G K . E H V K8 B .	1985	MA	+ 4,5	+ 6,3	+ 8,1
13	Malta	N G K W E H V K8 B .	1974	.	+ 7,1	+ 15,8	...
14	Niederlande (34)	N G K W E H V K8 B S	1975	MM	+ 4,3	+ 7,0	+ 9,9
15	Norwegen (100)	N G K W E H V K8 B .	1979	MM	+ 4,8	+ 10,9	+ 13,6
16	Österreich (20) ¹⁾	N G K W E H V K8 B .	1978	MM	+ 3,7	+ 6,4	+ 6,7
17	Portugal (25)	N G K . E H V K8 B .	1976	MM	+ 24,2	+ 16,6	+ 20,0
18	Schweden ²⁾ (70)	N G K W E H V K8 B .	1980	MM	+ 7,2	+ 13,7	+ 12,1
19	Schweiz	N G K W E H V K8 B .	September 1977	D ³⁾	+ 3,6	+ 4,0	+ 6,5
20	Spanien	N G K W E H . . S	1978	D ³⁾	+ 15,7	+ 15,8	+ 14,5
21	Türkei (Istanbul)	N G K W E H V K8 B .	1983	D	+ 63,5	+ 94,3	+ 37,5
22	Ungarn	N G K W E H . . S	1987	D ³⁾	+ 8,9	+ 9,1	...
Afrika							
23	Ägypten (9)	N G K W E H V K8 B . S	Juli 68 – Juni 87	D	+ 9,9	+ 20,7	...
24	Äthiopien (Addis Abeba) ¹²⁾	N G K W E H V K8 B .	1983	.	+ 16,0	+ 4,5	+ 6,1
25	Elfenbeinküste (Abidjan) ⁴⁾	N G K . E H . K8 . S	1980	D	+ 8,9	+ 8,5	...
26	Gabun (Libreville) ^{7) 12)}	N G K . E H V K8 . S	Juni 1972	MM	+ 6,4	+ 9,8	...
27	Ghana ¹³⁾	N G K W E H V K8 . S	1977	D ³⁾	+ 54,4	+ 50,1	...
28	Kamerun (Yaounde) ^{4) 12)}	N G K . E H V K8 B S	Mai 1988	D ³⁾	+ 7,5	+ 9,1	...
29	Kenia (Nairobi) ⁶⁾	N G K . E H V K8 B S	Jan. – Juni 75	ME	+ 7,1	+ 11,5	...
30	Liberia (Monrovia)	N G K W E H . K8 . S	Sept. – Nov. 1984	.	+ 11,4	+ 13,9	...
31	Libyen (Tripolis)	N G K W E H V K8 B .	Jan. 1984
32	Madagaskar (Antananarivo) ⁴⁾	N G K W E H . K8 . S	Aug. 71 – Juli 72	MA	+ 10,9	+ 13,4	...
33	Marokko (Casablanca)	N G K W E . V K8 . S	Mar 72 – April 73	D	+ 7,9	+ 10,8	+ 14,0
34	Niger (Niamey) ⁴⁾	N G K . E H . K8 . S	Nov. – Dez. 1984	D	+ 17,3	+ 9,3	...
35	Nigeria ⁷⁾	N G K W E H V . . S	1975	D	+ 14,7	+ 11,9	...
36	Sambia ⁷⁾	N G K W E H . . S	1975	MM	+ 11,3	+ 8,9	+ 10,4
37	Senegal (Dakar)	N G K W E H V K8 B .	1987	D ³⁾	+ 9,5	+ 8,7	...
38	Somalia (Mogadischu)	N . K W E . . . S	1988
39	Sudan (3)	N G K W E . . K8 . S	Januar 1970	D	+ 30,8
40	Südafrika (12)	N G K W E H V K8 B S	1975	MA	+ 13,2	+ 13,8	...
41	Tansania (18)	N G K W E H V K8 B S	Juli 1969	D ³⁾	+ 13,6	+ 30,8	...
42	Togo (Lomé)	N G K W E H V . . S	1983	.	+ 7,8
43	Tschad (N'djamena) ^{4) 7)}	N G K . E H V K8 B S	Dezember 1973	MM
44	Tunesien (Tunis)	N G K W E H V K8 B S	1977	D	+ 7,7	+ 10,0	+ 8,9
45	Zaire (Kinshasa)	N G K . E H V K8 B S	1989	MM	+ 100,9	+ 46,7	...
Amerika							
46	Argentinien (Buenos Aires)	N G K W E H V K8 B S	1974	D	+ 159,5	+ 100,8	+ 104,5
47	Bolivien (La Paz)	N G K W E H V K8 B .	1988	ME	+ 19,7	+ 47,3	...
48	Brasilien (Rio de Janeiro) ¹⁰⁾	N G K W E H V K8 B S	1977	MA	+ 52,7	+ 82,8	...
49	Chile (Santiago)	N G K W E H V K8 B .	1978	D	+ 33	+ 35,1	+ 19,7
50	Costa Rica (San José)	N G K W E H V K8 B S	1975	D ³⁾	+ 9,1	+ 18,2	...
51	Dominikanische Republik (Santo Domingo)	N G K W E H V K8 B S	1980	D ³⁾	+ 9,3	+ 17,3	...
52	Ecuador (Quito)	N G K W E H V K8 B .	1985	ME	+ 10,3	+ 13,0	+ 16,4
53	El Salvador (San Salvador)	N G K W E H . . S	1978	D	+ 15,6	+ 17,4	+ 17,8
54	Guatemala (Stadt)	N G K W E . . . S	1975	MM	+ 11,5	+ 10,7	...
55	Haiti (Port-au-Prince)	N G K W E . . . S	1948	.	+ 13,0	+ 17,8	...
56	Jamaika (Kingston)	N G K W E H V K8 B S	Januar 1975	ME	+ 27,8	+ 25,6	...
57	Kanada (33)	N G K W E H V K8 B S	1971	MA	+ 9,1	+ 10,1	+ 12,5
58	Kolumbien ⁹⁾	N G K W E H . . S	Dezember 1978	D	+ 24,1	+ 24,9	...
59	Mexiko (7)	N G K W E H V K8 B S	1978	D	+ 17,8	+ 26,5	+ 28,8
60	Panama (Stadt)	N G K W E H V K8 B .	1975	.	+ 8,0	+ 14,1	...
61	Paraguay (Asunción)	N G K W E H . K8 . S	1984	D ³⁾	+ 28,2	+ 22,4	...
62	Peru (Lima und Callao)	N G K W E H . . S	1979	MM ³⁾	+ 67,7	+ 59,2	+ 75,4
63	Uruguay (Montevideo)	N G K W E H V K8 B S	März 1973	.	+ 68,8	+ 83,5	...
64	Venezuela (Caracas)	N G K W E H . . S	1985	D	+ 12,3	+ 21,8	+ 16,1
65	Vereinigte Staaten (85)	N G K W E H V K8 B S	1987	M	+ 11,3	+ 13,5	+ 10,4
Asien							
66	Bangladesh (Dacca)	N . K W E H . . . S	1973 – 1974	.	+ 14,7	+ 13,4	...
67	China Taiwan (alle Großstädte)	N G K W E H . K8 B S	1976	D	+ 9,8	+ 19,0	+ 16,3
68	Hongkong ⁷⁾	N G K W E H V . . S	Okt. 79 – Sept. 80	.	+ 11	+ 16	...
69	Indien (50)	N G K W E H V K8 B .	1980	D ³⁾	+ 6,4	+ 10,9	...
70	Indonesien (17) ⁹⁾	N . K W S	April 77 – März 78	MM	...	+ 18,1	...
71	Irak	N G K W E H . K8 . S	1983	D
72	Iran	N G K W E H V K8 B .	April 74 – März 75	MM	+ 10,6	+ 20,7	...
73	Israel (78)	N G K W E H V K8 B S	1980	D	+ 78,3	+ 131,0	...
74	Japan (182)	N G K W E H V K8 B .	1980	D	+ 4,9
75	Jordanien	N G K W E H . . . S	1975	M	+ 14,2	+ 11,1	...
76	Korea, Republik (Seoul)	N G K W E H V K8 B .	1975	D	+ 18,1	+ 28,6	+ 23,9
77	Kuwait	N . K W E H V K8 B .	1972	.	+ 5,2	+ 7,7	...
78	Malaysia (80)	N G K W E H V . . S	1987	MM	+ 3,5	+ 6,8	...
79	Pakistan (12)	N G K W E H . . . S	Juli 69 – Juni 70	D	+ 9,4	+ 11,7	...
80	Philippinen	N G K W E . V K8 . S	1972	D ³⁾	+ 16,5	+ 17,7	...
81	Singapur	N G K W E H V K8 B .	Juni 77 – Mai 78	.	+ 4,0	+ 9,5	+ 8,2
82	Sri Lanka (Colombo)	N G K W E H V K8 B .	1982	D	+ 10,8	+ 28,0	...
83	Syrien (Damaskus)	N . K W E H V K8 B .	1970	.	+ 5	+ 19	...
84	Thailand (Bangkok)	N G K W E H V K8 B S	1976	D	+ 10,3	+ 18,9	+ 13,3
85	Zypern ^{9) 4)}	N G K W E H V K8 B S	Juli 78 – Juni 77	.	+ 9,4	+ 13,6	...
Australien und Ozeanien							
86	Australien (6)	N G K W E H V K8 B .	Juli 68 – Juni 87	Vj	+ 9,1	+ 10,2	+ 8,7
87	Neuseeland (25)	N G K W E H V K8 B .	4. Vierteljahr 1977	D ³⁾	+ 13,8	+ 17,2	+ 15,4

1) Preisindex für die Lebenshaltung aller privaten Haushalte – 2) Jährlich erfolgenden Korrekturen am Wägungsschema. – 3) Unterschiedliche Preiserhebung je nach Art der Waren. – 4) Index für Europäer. – 5) Mittlere Einkommensgruppe. – 6) Untere Einkommensgruppe. – 7) Höhere Einkommensgruppe (Tschad ab 1974). – 8) Indexzahlen auf Originalbasis, nicht umbesetzt. – 9) Ab 1978 Landesdurchschnitt. – 10) Ab Jan. 1979 Basis 1977 = 100. – 11) Bis 1978 10 Städte. – 12) Ohne Miete. – 13) Ab 1977 National Index.

die Lebenshaltung

entsprechenden Vorjahresergebnis

Prozent

1980		1981												1982			Lfd. Nr.
Nov.	Dez.	Jan.	Febr.	März	April	Mai	Juni	Juli	Aug.	Sept.	Okt.	Nov.	Dez.	Jan.	Febr.	März	
+ 5,3	+ 5,5	+ 5,8	+ 5,5	+ 5,5	+ 5,8	+ 5,8	+ 5,5	+ 5,8	+ 6,0	+ 6,5	+ 6,7	+ 6,6	+ 6,3	+ 6,3	+ 5,8	+ 5,2	1
+ 7,6	+ 7,5	+ 7,0	+ 7,1	+ 7,8	+ 7,4	+ 7,4	+ 7,0	+ 7,3	+ 7,8	+ 8,1	+ 8,4	+ 7,8	+ 8,1	+ 8,3	+ 7,6	+ 7,1	2
+ 10,7	+ 10,9	+ 10,7	+ 10,7	+ 11,3	+ 11,8	+ 12,0	+ 12,9	+ 11,6	+ 11,8	+ 12,0	+ 11,9	+ 12,2	+ 12,2	+ 12,3	+ 11,8	...	3
+ 13,5	+ 13,8	+ 13,4	+ 12,8	+ 13,1	+ 12,4	+ 12,7	+ 13,0	+ 12,6	+ 11,5	+ 11,4	+ 11,3	+ 10,3	+ 9,9	+ 10,8	+ 10,3	...	4
+ 13,6	+ 13,6	+ 12,8	+ 12,7	+ 12,5	+ 12,7	+ 12,7	+ 13,1	+ 13,4	+ 13,6	+ 13,9	+ 14,1	+ 14,3	+ 14,0	+ 13,9	+ 13,9	...	5
+ 26,2	+ 26,2	+ 25,6	+ 26,5	+ 25,8	+ 24,3	+ 23,3	+ 23,5	+ 23,7	+ 23,7	+ 25,4	+ 25,4	+ 23,8	+ 22,5	+ 20,9	+ 19,5	...	6
+ 15,3	+ 15,1	+ 13,0	+ 12,5	+ 12,6	+ 12,0	+ 11,7	+ 11,3	+ 10,9	+ 11,5	+ 11,4	+ 11,7	+ 12,0	+ 12,0	+ 12,0	+ 11,0	...	7
+ 18,2	+ 21,0	+ 17,1	+ 20,1	+ 23,3	+ 18,9	...	8
+ 51	+ 58	+ 51	+ 49	+ 48	+ 42	...	9
+ 22,0	+ 21,3	+ 19,7	+ 20,0	+ 19,7	+ 20,1	+ 20,8	+ 21,0	+ 19,6	+ 19,3	+ 18,6	+ 18,7	+ 18,3	+ 18,1	+ 17,6	+ 16,9	...	10
+ 37	+ 36	+ 40	+ 42	+ 44	+ 45	+ 48	+ 42	+ 41	+ 42	+ 40	+ 37	+ 38	+ 37	+ 31	11
+ 6,3	+ 7,0	+ 7,3	+ 7,0	+ 7,4	+ 7,4	+ 7,6	+ 8,4	+ 8,5	+ 8,5	+ 9,4	+ 8,8	+ 8,5	+ 8,0	+ 8,7	+ 9,1	...	12
+ 12,9	+ 12,7	13
+ 7,1	+ 7,0	+ 7,0	+ 6,5	+ 6,8	+ 6,3	+ 6,5	+ 6,8	+ 6,8	+ 6,8	+ 7,2	+ 7,6	+ 7,6	+ 7,4	+ 7,3	+ 7,6	...	14
+ 13,1	+ 13,7	+ 15,2	+ 14,2	+ 14,5	+ 14,8	+ 13,8	+ 13,9	+ 14,2	+ 13,5	+ 13,5	+ 12,6	+ 12,4	+ 11,9	+ 12,0	+ 11,9	+ 11,5	15
+ 6,3	+ 6,7	+ 7,0	+ 6,7	+ 7,2	+ 7,4	+ 6,8	+ 6,3	+ 6,5	+ 6,4	+ 6,9	+ 7,2	+ 6,7	+ 6,4	+ 6,2	+ 6,0	+ 5,9	16
+ 11,5	+ 13,1	+ 15,6	+ 15,0	+ 15,0	+ 17,3	+ 18,1	+ 17,6	+ 19,8	+ 21,8	+ 23,6	+ 24,6	+ 25,4	+ 25,0	17
+ 14,8	+ 14,1	+ 12,5	+ 12,9	+ 13,0	+ 12,9	+ 13,2	+ 13,3	+ 13,4	+ 13,8	+ 11,3	+ 10,4	+ 10,1	+ 9,2	+ 9,5	18
+ 4,2	+ 4,4	+ 5,1	+ 6,0	+ 6,3	+ 5,6	+ 6,0	+ 6,4	+ 6,6	+ 7,4	+ 7,5	+ 7,3	+ 7,0	+ 6,8	+ 6,1	+ 5,2	+ 4,7	19
+ 15,3	+ 15,2	+ 14,4	+ 14,0	+ 15,6	+ 15,7	+ 15,5	+ 13,8	+ 14,4	+ 14,0	+ 14,0	+ 14,5	+ 14,2	+ 14,4	+ 14,2	20
+ 78,2	+ 75,1	+ 84,2	+ 47,0	+ 42,5	+ 37,8	+ 37,8	+ 37,7	+ 36,7	+ 33,1	+ 34,3	+ 31,4	+ 32,2	+ 28,8	21
+ 4,4	+ 4,3	+ 3,8	+ 4,0	+ 4,1	+ 3,3	+ 3,7	+ 3,2	+ 4,3	+ 5,0	22
+ 19,3	+ 20,3	+ 17,2	+ 11,7	+ 11,4	+ 12,2	+ 9,6	+ 11,9	+ 8,1	+ 8,3	+ 6,7	+ 8,2	+ 9,8	23
- 1,7	+ 3,5	+ 0,1	+ 3,8	+ 2,9	+ 2,7	+ 5,5	+ 5,4	+ 7,0	+ 4,5	+ 9,5	+ 9,3	+ 11,7	+ 10,5	+ 12,1	+ 8,2	...	24
+ 8,7	+ 6,7	+ 8,4	+ 14,2	25
+ 8,4	+ 8,5	26
+ 89,3	+ 87,9	+ 101,8	+ 119,5	+ 122,3	+ 119,7	+ 119,6	+ 118,3	+ 120,9	+ 121,5	+ 123,1	+ 125,6	27
+ 8,3	+ 7,0	+ 8,2	+ 6,2	+ 6,0	+ 4,4	+ 4,5	+ 4,3	+ 7,1	+ 5,9	+ 6,8	28
+ 12,5	+ 11,3	+ 10,7	+ 10,1	+ 11,0	+ 11,6	+ 11,7	+ 15,0	+ 14,2	+ 16,1	+ 14,1	+ 12,9	29
+ 7,4	+ 9,4	+ 4,6	+ 4,4	+ 7,2	+ 6,8	+ 7,9	+ 7,8	30
+ 14,8	+ 13,6	+ 16,0	+ 16,9	+ 22,1	+ 28,4	+ 28,4	+ 28,1	+ 27,7	+ 24,8	+ 24,7	+ 25,3	+ 24,7	31
+ 10,7	+ 10,6	+ 11,2	+ 13,0	+ 11,9	+ 12,5	+ 14,3	+ 16,2	+ 15,3	+ 16,7	+ 13,9	+ 13,6	+ 13,8	+ 14,7	+ 15,3	32
+ 12,2	+ 12,0	+ 12,4	+ 12,8	+ 12,2	+ 10,8	+ 9,2	33
+ 6,2	+ 5,4	+ 10,1	+ 8,7	+ 8,4	+ 9,2	+ 10,9	+ 14,9	34
+ 9,0	+ 9,9	+ 8,3	+ 8,5	+ 10,2	+ 9,8	+ 9,6	+ 10,1	+ 10,6	+ 11,2	+ 11,5	+ 11,2	+ 11,2	+ 11,5	35
+ 6,3	+ 7,2	36
...	37
...	38
+ 14,9	+ 15,8	+ 15,5	+ 16,0	+ 16,2	+ 15,5	+ 15,0	+ 14,5	+ 15,5	+ 16,1	+ 15,6	+ 14,5	39
...	+ 36,0	+ 30,2	40
...	41
...	42
+ 9,1	+ 9,8	+ 9,4	+ 8,5	+ 8,6	+ 7,5	+ 7,4	+ 7,8	+ 6,7	+ 8,4	+ 9,6	+ 10,5	+ 11,1	+ 11,3	43
...	...	+ 25,1	+ 33,4	+ 33,8	+ 37,5	+ 25,8	+ 26,3	+ 31,4	+ 44,1	+ 46,5	+ 49,7	44
...	45
+ 89,8	+ 87,6	+ 83,6	+ 81,6	+ 81,9	+ 84,8	+ 87,8	+ 84,3	+ 104,9	+ 113,8	+ 119,1	+ 115,4	+ 120,7	+ 131,3	46
+ 46,4	+ 23,9	+ 36,9	+ 39,0	+ 36,3	+ 35,3	+ 34,3	+ 27,4	+ 27,4	+ 30,8	+ 33,1	+ 34,1	+ 33,9	47
+ 87,0	+ 85,3	+ 82,9	+ 89,3	+ 101,3	+ 105,0	+ 105,0	+ 108,3	+ 109,5	+ 111,9	+ 113,2	+ 109,9	48
+ 31,6	+ 31,2	+ 30,6	+ 28,6	+ 26,0	+ 24,4	+ 23,2	+ 21,0	+ 19,3	+ 18,1	+ 16,8	+ 13,8	+ 11,1	+ 9,5	+ 8,5	49
+ 17,7	+ 17,8	+ 21,2	+ 23,6	+ 21,3	+ 24,7	+ 30,0	+ 30,5	+ 36,9	+ 39,0	+ 40,6	+ 48,9	+ 55,9	50
...	...	+ 9,6	+ 9,3	+ 7,5	0	0	0	51
+ 14,9	+ 14,5	+ 14,2	+ 16,0	+ 14,8	+ 15,2	+ 16,4	+ 18,0	+ 15,9	+ 16,5	+ 17,0	+ 15,8	+ 18,4	+ 17,9	+ 11,6	+ 11,2	...	52
+ 17,1	+ 16,8	+ 18,8	+ 19,9	+ 16,6	+ 15,9	+ 14,6	+ 14,9	+ 13,2	+ 13,7	+ 13,3	+ 12,9	+ 12,8	53
+ 9,6	+ 9,1	+ 11,8	+ 11,8	+ 13,2	+ 13,4	+ 13,1	+ 11,7	+ 12,0	+ 11,9	54
+ 14,0	+ 15,3	+ 11,5	+ 14,9	+ 14,2	+ 13,4	+ 13,4	+ 15,9	55
+ 28,8	+ 28,7	+ 26,6	+ 23,2	+ 22,7	+ 23,4	+ 18,1	+ 14,4	+ 13,2	+ 13,3	+ 12,1	56
+ 11,2	+ 11,2	+ 12,0	+ 12,2	+ 12,5	+ 12,6	+ 12,3	+ 12,8	+ 13,0	+ 12,7	+ 12,5	+ 12,7	+ 12,2	+ 12,1	+ 11,4	+ 11,6	...	57
+ 25,4	+ 24,5	+ 24,0	+ 25,7	+ 27,2	+ 25,8	+ 24,6	+ 26,6	58
+ 28,8	+ 29,5	+ 27,8	+ 28,3	+ 28,0	+ 29,4	+ 29,9	+ 28,3	+ 27,5	+ 27,8	+ 28,5	+ 28,3	+ 29,6	+ 30,3	59
+ 14,3	+ 14,6	+ 14,6	+ 9,3	+ 8,3	+ 8,0	+ 7,5	+ 6,6	+ 8,3	+ 5,5	+ 5,8	60
+ 10,7	+ 8,9	+ 14,7	+ 17,6	61
+ 59,5	+ 60,8	+ 69,4	+ 70,7	+ 75,0	+ 79,1	+ 81,6	+ 81,6	+ 81,0	+ 79,6	+ 71,7	+ 72,6	+ 71,8	+ 72,7	+ 61,6	62
+ 49,3	+ 42,8	+ 40,8	+ 36,3	+ 38,7	+ 37,9	+ 35,9	+ 34,8	+ 31,6	+ 32,7	+ 32,7	+ 30,1	+ 30,4	63
+ 20,4	+ 18,6	+ 18,9	+ 18,7	+ 18,3	+ 17,4	+ 17,8	+ 17,7	+ 17,2	+ 16,8	+ 16,0	+ 12,7	+ 11,7	+ 10,8	64
+ 12,6	+ 12,4	+ 11,7	+ 11,3	+ 10,8	+ 10,0	+ 9,8	+ 9,6	+ 10,7	+ 10,9	+ 11,0	+ 10,2	+ 9,6	+ 8,9	+ 8,4	+ 7,6	...	65
+ 12,7	+ 12,7	+ 11,8	+ 10,9	+ 13,8	+ 17,5	+ 17,0	66
+ 23,4	+ 22,2	+ 18,5	+ 19,5	+ 20,7	+ 21,1	+ 18,8	+ 18,5	+ 18,3	+ 17,4	+ 14,8	+ 11,5	+ 10,0	+ 9,9	67
+ 15	+ 14	+ 13	+ 11	+ 12	+ 13	+ 15	+ 16	+ 14	68
+ 9,3	+ 6,9	+ 10,8	+ 13,3	+ 12,6	+ 14,5	+ 13,3	+ 13,7	+ 13,4	+ 14,3	+ 13,4	+ 13,4	+ 11,4	69
+ 17,8	+ 17,1	+ 17,3	+ 16,4	+ 17,0	+ 18,8	+ 12,8	+ 11,6	+ 11,7	+ 10,9	+ 10,3	70
...	71
+ 18,2	+ 25,8	+ 25,0	72
+ 137,7	+ 132,9	+ 132,8	+ 134,1	+ 133,4	+ 134,5	+ 121,4	+ 117,4	+ 120,9	+ 112,0	+ 113,7	+ 109,9	+ 103,1	73
...	...	+ 7,3	+ 8,4	+ 8,3	+ 5,1	+ 5,1	+ 4,7	+ 4,4	+ 4,1	+ 3,9	+ 4,1	+ 3,6	+ 4,3	+ 4,3	+ 3,1	...	74
+ 1,0	+ 3,3	+ 11,4	+ 9,9	+ 11,2	+ 11,3	+ 15,7	+ 15,2	+ 15,7	+ 16,8	+ 18,9	+ 18,3	75
+ 34,9	+ 36,0	+ 33,0	+ 28,5	+ 28,9	+ 26,6	+ 24,6	+ 26,2	+ 26,4	+ 25,3	+ 24,6	20,4	+ 15,9	+ 12,3	+ 11,3	+ 10,4	...	76
+ 7,5	+ 8,9	77
+ 7,9	+ 7,1	+ 7,2	+ 8,6	+ 9,5	+ 10,8	+ 10,5	+ 11,3	+ 10,2	+ 9,8	+ 10,5	+ 9,9	78
+ 16,2	+ 15,8	+ 15,3	+ 15,5	+ 14,5	+ 13,8	+ 14,5	+ 15,0	+ 12,8	+ 14,2	+ 13,2	+ 12,8	+ 11,8	79
+ 14,8	+ 15,0	+ 15,1	+ 14,6	+ 12,5	+ 12,7	+ 12,5	+ 12,4	+ 13,2	+ 12,5	+ 11,1	80
+ 6,8	+ 6,0	+ 6,2	+ 5,9	+ 4,9	+ 6,8</												

2 Indizes der Großhandelspreise

2.1 Umbasiert auf

Lfd. Nr.	Land (Berichtsort)	Waren und Warengruppen	Originalbasis	Anzahl der Waren	Erhebungszeitpunkt	Jahr		
						1979	1980	1981
Europa								
1	Bundesrepublik Deutschland ¹⁾²⁾	. Ba Be Mi E M Ma C Ho K Ha T N . .	1978	2 142 ^{*)}	ME	108,9	117,1	126,2
2	Belgien ²⁾	La Ba Be Mi . M . C Ho K Ha T N . .	1936 - 1938	135	MM	106,8	113,0	122,2
3	Dänemark ²⁾	La Ba Be Mi . M Ma C Ho K Ha T N . .	1975	1 070 ^{*)}	ME	123	144	164
4	Finnland	. Ba Be Mi E M Ma C Ho K Ha T N . .	1976	426 ^{*)}	D	125,5	146,4	165,1
5	Frankreich	. Ba . . . M . C Ho K Ha T . . .	1982	524	ME	124,8	135,8	150,4
6	Griechenland (Athen/Piräus)	La . Ba Mi N In R	1987	102	D	145,5	180,0	...
7	Großbritannien und Nordirland ¹⁾²⁾	. . Ba Mi . M Ma C Ho K Ha T N . .	1976	. ^{*)}	D	146,6	170,5	188,6
8	Irland ¹⁾	. . Ba . . M Ma C Ho K Ha T N . .	1976	. ^{*)}	MM	143,6	159,2	185,7
9	Italien ²⁾	La Ba Be Mi . M Ma C Ho K Ha T N . .	1980	233 ^{*)}	D	146,0	175,2	204,3
10	Jugoslawien ¹⁾	. Ba Be Mi E M Ma C Ho K Ha T N . .	.	1 100 ^{*)}	D	134	171	247
11	Niederlande ¹⁾	. Ba Be Mi . M Ma C Ho K Ha T N . .	1975	. ^{*)}	ME	111,8	125,6	142,6
12	Norwegen	La Ba Be Mi E M Ma C Ho K Ha T N . .	1977	.	MM	121	139	154
13	Österreich ²⁾	La Ba Be Mi . M Ma C Ho K Ha T N . .	1978	368 ^{*)}	MM	108,4	117,7	127,2
14	Portugal (Lissabon)	La Ba Be Mi . M . C Ho K Ha T N . .	1948	236	MM	220	234	...
15	Schweden ¹⁾²⁾	. . Ba . . M Ma C Ho K Ha T N . .	1988	542 ^{*)}	D	127	145	159
16	Schweiz	La Ba Be Mi E M . C Ho K Ha T N . .	1983	800 ^{*)}	ME	100,5	105,7	111,9
17	Spanien ¹⁾	. . Ba Mi E M Ma C Ho K Ha T N . .	1974	. ^{*)}	D	160,6	190,5	...
18	Türkei	La Ba Be Mi . M . C Ho . Ha T N . .	1983	90	D	308,4	640,1	880,5
Afrika								
19	Ägypten	La Ba Be Mi . M Ma C Ho . Ha T N . .	Juli 1965 - Juni 1986	440	D	137,1	181,0	...
20	Gabun (Libreville)	La Ba . Mi E M Ma C Ho . Ha T N . .	Juni 1986	113	D
21	Marokko (Casablanca)	La Ba Be . . M . C Ho . Ha T N . .	1939	69	MA
22	Südafrika	La Ba Be Mi E M Ma C Ho K Ha T N . .	1976	. ^{*)}	D	142,8	166,9	189,7
23	Tunesien (Tunja)	La Ba Be Mi E M . C Ho K Ha T N . .	1970	.	.	116,0	128,5	...
Amerika								
24	Argentinien	La Ba Be Mi . M Ma C Ho K Ha T N . .	1980	300 ^{*)}	D	1 529,8	2 684,0	...
25	Brasilien	La Ba Be Mi . M . C Ho K Ha T N . .	1977	243	D	305,6	631,1	...
26	Chile (Santiago)	La Ba Be T N . .	Dezember 1974	288	D	397,4	654,5	604,6
27	Costa Rica (San José)	La Ba . Mi C . Ha T N In .	1986	290	D	136,1	168,6	...
28	Dominikan. Rep. (Santo Domingo)	La . . Mi T N . R	1941	56	D	127,7	145,8	...
29	El Salvador (San Salvador)	La Ba . Mi N In .	1965	81	.	133,8
30	Guatemala (Guatemala Stadt)	La Ba . Mi T N . .	1960	71	MM	129,2	149,8	...
31	Kanada ¹⁾	. Ba . Mi . M Ma C Ho K Ha T N . .	1971	.	.	134,8	153,0	168,4
32	Kolumbien	La . Ba Mi . M Ma C Ho K Ha T N . .	1970	368	MM	180,5	236,6	...
33	Mexiko (Mexiko Stadt)	La Ba Be . E M . C Ho . . N . .	1964	210	D	193,4	240,7	...
34	Peru	La . Ba . . M Ma C Ho K Ha T N . .	1973	413	.	439,3	672,5	...
35	Uruguay	La . Ba Mi . M Ma C Ho K Ha T N . .	1968	.	D	402,9	571,1	...
36	Venezuela	La Ba Be Mi E M Ma C Ho . Ha T N . .	1968	.	D	129,4	155,4	...
37	Vereinigte Staaten	La Ba Be Mi E M Ma C Ho K Ha T N . .	1967	2 772 ^{*)}	MM	128,8	147,0	180,4
Asien								
38	China (Taiwan)	La Ba . Mi E M Ma C Ho K Ha T N . .	1978	852 ^{*)}	D	121,1	147,2	158,4
39	Indien	La . Ba Mi E M Ma C Ho K Ha T N . .	April 1970 - März 1971	360 ^{*)}	D	119,6	143,7	...
40	Irak (Bagdad)	La Ba . . . M . C Ho . . T N . .	1982	47	D
41	Iran	La Ba Be Mi . M Ma C . Ha T N . .	März 1974 - März 1975	160 ^{*)}	D
42	Israel ¹⁾	. . Ba Mi . M Ma C Ho K Ha T N . .	1977	1 000 ^{*)}	MM	379,9	895,9	...
43	Japan	La Ba Be Mi E M Ma C Ho K Ha T N . .	1976	1 034 ^{*)}	D	106,6	125,5	127,7
44	Korea, Republik	La Ba Be Mi E M Ma C Ho K . T N . .	1976	613 ^{*)}	D	144,6	200,9	246,0
45	Pakistan	La . Ba Mi E M Ma C Ho K Ha T N . .	Juli 1969 - Juni 1970	120	D	126,3	138,1	...
46	Philippinen (Manila)	La . Ba . . M Ma C Ho K Ha T N In R	1972	242	MM	138,9	164,3	...
47	Singapur	. . Mi . . Ma C . . . In R	1974	230	.	121,5	145,3	150,9
48	Syrien	La Ba Be Mi . M . C Ho . Ha T N . .	1982	122	MM	133,6	153,6	...
49	Thailand	La Ba . Mi . . Ma C Ho K Ha T N . .	1978	600	D	128,8	154,7	...
Australien und Ozeanien								
50	Australien ¹⁾	. . . Mi . M Ma C Ho K Ha T N . .	Juli 1968 - Juni 1969	. ^{*)}	MM	136,8	156,0	...
51	Neuseeland ¹⁾	. . . Mi . M Ma C Ho K Ha T N . .	4. Vj. 1977	Vj	.	155,0	185,3	...

Indizes der

Bundesrepublik Deutschland								
52	Index des HWWA, Institut für Wirtschaftsforschung, Hamburg	La . Ba Be Mi . M . . Ho K Ha T N . .	1976	31	Tägl.	142,3	210,4	224,1
Großbritannien								
53	Reuters Index	La M . . . K . T . . .	18. Sept. 1931	17 ³⁾	tägl.	111,6	121,2	118,3
Vereinigte Staaten								
54	Moody's Index	La M . . . K Ha T . . .	31. Dez. 1931	15 ⁴⁾	tägl.	134,1	154,1	131,7

Fußnoten siehe S. 14.

bzw. gewerblichen Erzeugerpreise

1976 = 100

1980		1981												1982			Lfd. Nr.
Nov.	Dez.	Jan.	Febr.	März	April	Mai	Juni	Juli	Aug.	Sept.	Okt.	Nov.	Dez.	Jan.	Febr.	März	
119,5	120,0	121,2	122,2	123,3	124,5	125,3	126,8	127,1	128,0	128,2	129,0	129,5	129,5	131,5	131,6	131,6	1
115,2	115,6	116,8	117,8	118,7	120,1	121,4	122,2	124,4	124,8	124,9	124,4	124,8	125,6	127,2	128,1	...	2
149	151	153	155	158	162	163	168	167	168	168	169	169	171	175	3
151,5	152,4	155,1	157,7	160,8	163,2	164,2	165,1	166,3	167,3	168,8	169,7	171,6	171,7	173,6	174,9	...	4
140,0	140,8	141,2	142,1	143,3	146,1	148,0	150,5	153,0	154,8	156,1	157,3	158,7	158,7	160,4	160,8	...	5
211,0	213,8	224,1	228,7	231,1	232,8	234,6	238,7	242,0	248,1	249,5	251,2	251,4	6
176,8	178,3	178,9	180,8	183,4	185,8	186,9	188,4	189,4	191,0	192,6	194,3	195,6	196,4	198,6	200,0	200,9	7
163,8	165,3	169,6	175,4	179,1	182,3	183,7	185,1	187,7	180,7	191,6	193,0	194,8	196,2	8
184,1	188,7	188,3	191,3	194,5	197,8	201,8	203,9	205,7	208,1	210,9	213,4	217,1	219,0	221,8	9
196	199	215	225	230	235	240	247	249	254	257	266	269	273	275	10
128,0	129,0	134,7	135,7	136,8	139,9	140,8	141,5	145,2	148,4	147,0	148,0	148,0	147,8	151,9	11
145	146	149	150	151	152	152	154	157	157	157	157	159	159	161	12
118,9	121,8	123,4	124,1	126,8	127,5	127,1	127,0	128,1	127,8	127,7	128,2	128,4	129,8	131,0	131,4	...	13
...	...	258	264	268	270	273	...	282	300	303	304	305	14
148	149	152	153	154	156	158	158	159	161	162	165	166	166	172	15
107,3	107,7	108,9	109,7	110,6	110,9	111,5	111,5	112,3	112,9	113,0	113,8	113,5	113,7	114,0	114,0	113,5	16
198,9	200,5	205,7	208,1	209,5	217,3	218,8	220,9	222,2	226,1	227,8	229,5	17
761,4	774,4	810,1	827,9	821,1	814,6	832,4	885,8	887,1	888,8	923,2	938,3	956,9	973,0	18
178,2	178,3	183,4	184,8	187,4	185,1	188,1	188,4	188,0	187,3	191,9	19
...	20
...	21
178,6	179,4	180,0	182,3	182,4	183,8	185,2	187,1	189,7	193,4	195,1	197,2	199,3	200,2	22
132,6	134,7	137,3	140,6	141,0	141,1	141,1	140,7	142,0	142,7	149,5	152,0	152,7	153,9	23
3 172,7	3 202,4	3 276,4	3 444,7	3 611,6	4 052,0	4 383,1	5 196,9	5 869,8	6 416,9	6 868,6	7 298,1	8 095,5	24
845,7	880,0	844,6	1 010,3	1 088,1	1 145,3	1 221,7	1 272,7	1 328,3	1 404,2	1 471,9	1 546,0	1 638,6	1 695,6	25
613,6	610,0	617,3	614,2	608,7	611,3	612,5	602,7	608,0	607,8	602,8	600,2	589,7	586,1	582,4	575,0	...	26
180,9	182,3	189,9	208,1	211,4	225,6	239,7	251,2	262,6	271,9	285,7	27
145,9	149,2	145,8	146,8	148,7	149,3	28
131,2	132,5	132,9	136,4	138,5	144,5	174,8	29
157,6	157,3	161,7	163,5	167,4	168,9	173,5	30
159,5	159,9	162,9	163,1	164,2	165,5	166,8	168,3	169,4	170,8	171,2	172,4	172,2	172,8	173,9	31
258,9	262,0	264,3	270,7	275,2	281,8	286,4	291,8	296,5	299,7	32
256,3	261,4	271,2	273,8	279,5	287,4	292,0	296,0	301,6	308,2	312,1	319,1	33
790,9	820,8	803,4	856,4	893,3	1 033,9	1 083,8	1 107,5	1 134,6	1 185,0	34
640,1	638,9	648,9	662,4	665,1	35
163,0	163,5	167,2	168,8	171,5	172,9	174,7	176,7	180,3	36
153,5	153,5	155,6	157,2	158,7	160,4	160,8	161,0	161,8	161,9	161,7	161,8	161,6	161,8	163,0	163,2	162,9	37
163,6	164,8	166,2	168,0	169,3	169,4	168,6	168,4	168,2	168,7	168,2	158,9	158,3	158,5	38
149,8	148,9	152,4	155,6	156,3	159,3	160,6	161,8	165,7	166,7	165,0	39
...	40
...	232,1	235,9	41
1 212,1	1 310,7	1 411,8	1 527,8	1 598,6	1 702,2	1 788,3	1 889,8	2 014,0	2 107,0	2 248,9	2 388,9	2 523,2	42
126,8	126,7	126,0	126,8	126,8	127,4	127,4	128,0	128,6	128,2	129,2	129,0	128,9	128,7	128,7	43
217,2	226,9	229,8	231,9	234,2	239,6	247,6	250,4	251,2	253,4	255,6	254,4	250,9	253,5	255,7	257,5	...	44
156,2	155,7	157,1	157,0	160,4	163,1	165,9	169,3	172,3	170,8	165,7	167,4	45
171,1	173,8	46
148,0	148,0	161,8	162,8	163,2	162,8	164,0	162,4	161,8	161,4	160,1	147,8	146,3	146,3	47
...	48
160,3	161,8	162,8	166,7	167,7	168,0	169,8	169,6	169,2	...	172,2	172,8	49
161,4	162,6	163,5	165,2	166,1	167,0	167,5	168,8	169,7	170,9	171,7	172,4	50
...	166,0	203,6	210,1	219,7	51
220,6	220,6	229,2	227,3	226,8	225,9	222,9	221,5	221,7	221,4	220,5	220,8	225,6	225,4	222,4	218,2	...	52
122,9	120,6	119,3	119,4	119,9	118,7	118,5	122,2	122,2	120,9	116,4	116,2	113,6	112,7	113,2	113,3	...	53
160,8	161,8	147,0	141,5	138,0	136,9	132,8	132,7	130,9	128,3	125,5	123,3	121,3	120,0	122,7	123,4	...	54

2 Indizes der Großhandelspreise
2.2 Veränderungen gegenüber dem
in

Lfd. Nr.	Land (Berichtsort)	Waren und Warengruppen	Originalbasis	Anzahl der Waren	Erhebungs- zeit- punkt	Jahr			
						1978	1979	1980	1981
Europa									
1	Bundesrepublik Deutschland ¹⁾²⁾	. Ba Be Mi E M Ma C Ho K Ha T N . .	1976	2 142 ³⁾	ME	+ 1,2	+ 4,8	+ 7,5	+ 7,8
2	Belgien ²⁾	La Ba Be Mi . M . C Ho K Ha T N . .	1936 - 1938	135	MM	- 1,9	+ 6,3	+ 5,8	+ 8,1
3	Dänemark ²⁾	La Ba Be Mi . M Ma C Ho K Ha T N . .	1975	1 070 ³⁾	ME	+ 4	+ 9	+ 17	+ 14
4	Finnland	. . Ba Mi E M Ma C Ho K Ha T N . .	1976	426 ³⁾	D	+ 4,7	+ 9,7	+ 15,9	+ 13,5
5	Frankreich	. Ba . . . M . C Ho K Ha T . . .	1962	624	ME	+ 4,3	+ 13,3	+ 8,8	+ 10,8
6	Griechenland (Athen/Piräus)	La . Ba Mi N In R	1967	102	D	+ 7,1	+ 22,0	+ 30,6	...
7	Großbritannien und Nordirland ¹⁾²⁾	. . Ba Mi . M Ma C Ho K Ha T N . .	1976	. ³⁾	D	+ 9,1	+ 12,2	+ 16,3	+ 10,6
8	Irland ¹⁾	. . Ba . . M Ma C Ho K Ha T N . .	1976	. ³⁾	MM	+ 9,0	+ 11,8	+ 10,8	+ 16,7
9	Italien ²⁾	La Ba Be Mi . M Ma C Ho K Ha T N . .	1980	233 ³⁾	D	+ 8,4	+ 16,5	+ 20,0	+ 17,4
10	Jugoslawien ¹⁾	. Ba Be Mi E M Ma C Ho K Ha T N . .	1975	1 100 ³⁾	D	+ 8	+ 13	+ 27	+ 45
11	Niederlande ²⁾	. Ba Be Mi . M Ma C Ho K Ha T N . .	1976	. ³⁾	ME	- 0,7	+ 7,8	+ 12,3	+ 13,6
12	Norwegen	La Ba Be Mi E M Ma C Ho K Ha T N . .	1977		MM	+ 5	+ 9	+ 15	+ 11
13	Österreich ²⁾	La Ba Be Mi . M Ma C Ho K Ha T N . .	1976	368 ³⁾	MM	+ 0,9	+ 4,2	+ 8,8	+ 8,1
14	Portugal (Lissabon)	La Ba Be Mi . M . C Ho K Ha T N . .	1948	236	MM	+ 32	+ 29	+ 7	...
15	Schweden ¹⁾²⁾	. . Ba . . M Ma C Ho K Ha T N . .	1968	542 ³⁾	D	+ 8	+ 11	+ 13	+ 10
16	Schweiz	La Ba Be Mi E M . C Ho K Ha T N . .	1963	800 ³⁾	ME	- 3,4	+ 3,8	+ 5,1	+ 5,8
17	Spanien ¹⁾	. . Ba Mi E M Ma C Ho K Ha T N . .	1974	. ³⁾	D			+ 18,8	...
18	Türkei	La Ba Be Mi . M . C Ho . Ha T N . .	1983	90	D	+ 50,8	+ 84,8	+ 107,8	+ 37,8
Afrika									
19	Ägypten	La Ba Be Mi . M Ma C Ho . Ha T N . .	Juli 1965 - Juni 1968	440	D	+ 11,8	+ 11,8	+ 32,0	...
20	Gabun (Libreville)	La Ba . . Mi E M Ma C Ho . Ha T N . .	Juni 1968	113	D
21	Marokko (Casablanca)	La Ba Be . . M . C Ho . Ha T N . .	1939	68	MA
22	Südafrika	La Ba Be Mi E M Ma C Ho K Ha T N . .	1976	. ³⁾	D	+ 9,7	+ 15,3	+ 16,8	+ 13,6
23	Tunesien (Tunis)	La Ba Be Mi E M . C Ho K Ha T N . .	1970			+ 3,0	+ 7,3	+ 10,8	...
Amerika									
24	Argentinien	La Ba Be Mi . M Ma C Ho K Ha T N . .	1980	300 ³⁾	D	+ 145,7	+ 149,3	+ 75,6	...
25	Brasilien	La Ba Be Mi . M . C Ho K Ha T N . .	1977	243	D	+ 37,8	+ 55,9	+ 106,5	...
26	Chile (Santiago)	La Ba Be T N . .	Dez. 1974	288	D	+ 43	+ 49	+ 40	+ 8
27	Costa Rica (San José)	La Ba . . Mi . . C . . Ha T N In .	1968	280	D	+ 7,8	+ 17,5	+ 23,8	...
28	Dominikan, Rep. (Santo Domingo)	La . . Mi N R	1941	68	D	- 1,1	+ 13,7	+ 14,2	...
29	El Salvador (San Salvador)	La Ba . . Mi N In .	1965	91		- 23,5	+ 18,6		...
30	Guatemala (Guatemala Stadt)	La Ba . . Mi T N . .	1950	71	MM	+ 3,6	+ 10,3	+ 16,0	...
31	Kanada ¹⁾	. Ba . . Mi . M Ma C Ho K Ha T N . .	1971			+ 9,2	+ 14,4	+ 13,4	+ 10,1
32	Kolumbien	La . Ba Mi . M Ma C Ho K Ha T N . .	1970	368	MM	+ 17,6	+ 29,2	+ 24,2	...
33	Mexiko (Mexiko Stadt)	La Ba Be . . E M . C Ho . . N . .	1964	210	D	+ 15,8	+ 18,3	+ 24,5	...
34	Peru	La . Ba . . M Ma C Ho K Ha T N . .	1973	413		+ 76,0	+ 70,4	+ 53,1	...
35	Uruguay	La . Ba Mi . M Ma C Ho K Ha T N . .	1968		D	+ 48,8	+ 80,4	+ 41,8	...
36	Venezuela	La Ba Be Mi E M Ma C Ho . Ha T N . .	1968		D	+ 7,4	+ 9,2	+ 20,1	...
37	Vereinigte Staaten	La Ba Be Mi E M Ma C Ho K Ha T N . .	1967	2 772 ³⁾	MM	+ 7,8	+ 12,5	+ 14,1	+ 8,2
Asien									
38	China (Taiwan)	La Ba . . Mi E M Ma C Ho K Ha T N . .	1976	952 ³⁾	D	+ 3,5	+ 13,8	+ 21,5	+ 7,6
39	Indien	La . Ba Mi E M Ma C Ho K Ha T N . .	April 1970 - März 1971	360 ³⁾	D	- 0,2	+ 11,5	+ 20,2	...
40	Irak (Bagdad)	La Ba M . C Ho . . T N . .	1962	47	D
41	Iran	La Ba Be Mi . M Ma C . . Ha T N . .	März 1974 - März 1975	160 ³⁾	D	+ 11,3
42	Israel ¹⁾	. . Ba Mi . M Ma C Ho K Ha T N . .	1977	1 000 ³⁾	MM	+ 53,1	+ 79,1	+ 136,8	...
43	Japan	La Ba Be Mi E M Ma C Ho K Ha T N . .	1976	1 034 ³⁾	D	- 2,5	+ 7,3	+ 17,8	+ 1,7
44	Korea, Republik	La Ba Be Mi E M Ma C Ho K . T N . .	1976	613 ³⁾	D	+ 11,7	+ 18,6	+ 38,9	+ 22,5
45	Pakistan	La . Ba Mi E M Ma C Ho K Ha T N . .	Juli 1969 - Juni 1970	120	D	+ 6,3	+ 6,7	+ 9,3	...
46	Philippinen (Manila)	La . Ba . . M Ma C Ho K Ha T N In R	1972	242	MM	+ 6,8	+ 18,3	+ 18,2	...
47	Singapur Mi . . Ma C . . . In R	1974	230		+ 1,5	+ 14,4	+ 19,8	+ 3,9
48	Syrien	La Ba Be Mi . M . C Ho . Ha T N . .	1962	122	MM	+ 12,9	+ 8,7	+ 15,0	...
49	Thailand	La Ba . . Mi . . Ma C Ho K Ha T N . .	1976	600	D	+ 7,4	+ 11,2	+ 20,1	...
Australien und Ozeanien									
50	Australien ¹⁾ Mi . M Ma C Ho K Ha T N . .	Juli 1968 - Juni 1969	. ³⁾	MM	+ 8,2	+ 14,8	+ 14,0	...
51	Neuseeland ¹⁾ Mi . M Ma C Ho K Ha T N . .	4. VI. 1977	VI				+ 18,5	...

Indizes der

Bundesrepublik Deutschland									
52	Index des HWWA, Institut für Wirtschaftsforschung, Hamburg	La . Ba Mi . M . . Ho K Ha T N . .	1976	31	tägl.	- 1,0	+ 31,6	+ 47,8	+ 6,5
Großbritannien									
53	Reuters Index	La M . . . K . T	18. Sept. 1931	17 ³⁾	tägl.	- 7,3	+ 8,1	+ 8,6	- 2,4
Vereinigte Staaten									
54	Moody's Index	La M . . . K Ha T	31. Dez. 1931	16 ⁴⁾	tägl.	+ 5,4	+ 17,7	+ 14,9	- 14,5

¹⁾ Index der Erzeugerpreise gewerblicher Produkte. - ²⁾ Ohne Mehrwertsteuer. - ³⁾ Weizen, Mais, Reis, Zucker, Kakao, Kaffee, Rindfleisch, Erdnüsse, Kopra, Sojabohnen, Wolle, Baumwolle, Kautschuk, Kupfer, Blei, Zinn. - ⁴⁾ Weizen, Mais, Schweine, Zucker, Kaffee, Kakao, Wolle, Baumwolle, Seide, Häute, Kautschuk, Stahlschrott, Kupfer, Blei, Silber.

bzw. gewerblichen Erzeugerpreise
entsprechenden Vorjahresergebnis
Prozent

1980		1981												1982			Lfd. Nr.
Nov.	Dez.	Jan.	Febr.	März	April	Mai	Juni	Juli	Aug.	Sept.	Okt.	Nov.	Dez.	Jan.	Febr.	März	
+ 7,4	+ 7,4	+ 6,8	+ 6,7	+ 7,0	+ 8,8	+ 7,0	+ 7,3	+ 8,1	+ 8,8	+ 8,9	+ 8,7	+ 8,4	+ 8,2	+ 8,5	+ 7,7	+ 6,7	1
+ 5,4	+ 5,8	+ 4,6	+ 4,1	+ 4,5	+ 6,5	+ 8,5	+ 9,3	+ 11,0	+ 12,2	+ 10,7	+ 9,4	+ 8,4	+ 8,7	+ 8,9	+ 8,7	...	2
+ 15	+ 16	+ 13	+ 13	+ 12	+ 14	+ 14	+ 15	+ 16	+ 17	+ 15	+ 15	+ 14	+ 13	+ 15	3
+ 15,8	+ 15,9	+ 15,7	+ 16,5	+ 14,1	+ 13,9	+ 13,2	+ 13,2	+ 13,0	+ 13,2	+ 12,5	+ 12,7	+ 13,3	+ 12,7	+ 12,0	+ 10,9	...	4
+ 8,0	+ 8,3	+ 6,8	+ 6,1	+ 6,8	+ 8,4	+ 10,1	+ 12,0	+ 13,8	+ 14,8	+ 14,5	+ 12,6	+ 12,0	+ 12,8	+ 14,1	+ 13,2	...	5
+ 34,0	+ 32,9	+ 38,2	+ 33,7	+ 31,5	+ 31,5	+ 31,7	+ 28,5	+ 23,5	+ 24,5	+ 23,6	+ 22,3	+ 19,2	6
+ 13,5	+ 12,8	+ 11,4	+ 10,7	+ 10,7	+ 10,7	+ 10,2	+ 10,0	+ 9,6	+ 10,1	+ 10,4	+ 11,0	+ 11,1	+ 11,4	+ 11,0	+ 10,7	+ 9,5	7
+ 11,2	+ 11,8	+ 12,1	+ 15,0	+ 13,7	+ 14,8	+ 16,0	+ 16,7	+ 17,3	+ 18,5	+ 18,9	+ 18,8	+ 18,9	+ 18,7	8
+ 17,7	+ 17,1	+ 15,3	+ 15,0	+ 15,0	+ 16,2	+ 17,5	+ 17,5	+ 18,2	+ 18,8	+ 18,1	+ 19,3	+ 18,8	+ 18,2	+ 17,8	9
+ 38	+ 40	+ 48	+ 47	+ 48	+ 50	+ 50	+ 51	+ 48	+ 46	+ 41	+ 41	+ 37	+ 38	+ 28	10
+ 10,2	+ 10,8	+ 11,1	+ 11,1	+ 11,3	+ 12,1	+ 11,9	+ 13,0	+ 14,3	+ 15,4	+ 15,9	+ 16,5	+ 15,6	+ 14,6	+ 12,8	11
+ 14	+ 14	+ 14	+ 13	+ 12	+ 12	+ 11	+ 12	+ 12	+ 11	+ 10	+ 10	+ 10	+ 9	+ 8	12
+ 7,9	+ 10,1	+ 8,8	+ 8,3	+ 9,8	+ 9,0	+ 6,7	+ 4,8	+ 9,8	+ 9,8	+ 8,0	+ 6,7	+ 6,2	+ 5,9	...	13
...	...	+ 18	+ 17	+ 17	+ 17	+ 18	+ 21	+ 21	+ 27	+ 27	+ 2,6	+ 2,5	14
+ 12	+ 11	+ 10	+ 10	+ 9	+ 9	+ 9	+ 9	+ 9	+ 10	+ 10	+ 12	+ 12	+ 12	+ 13	15
+ 4,3	+ 4,6	+ 5,0	+ 5,3	+ 5,2	+ 4,9	+ 5,5	+ 5,5	+ 6,1	+ 6,9	+ 6,9	+ 6,9	+ 5,7	+ 5,5	+ 4,7	+ 4,0	+ 2,6	16
+ 17,0	+ 17,1	+ 17,7	+ 13,0	+ 12,5	+ 16,8	+ 17,0	+ 17,3	+ 16,0	+ 16,6	+ 16,4	+ 16,0	17
+ 98,9	+ 94,7	+ 86,5	+ 47,4	+ 40,0	+ 34,1	+ 33,1	+ 37,9	+ 37,8	+ 37,2	+ 36,6	+ 28,8	+ 27,3	+ 25,6	18
																	19 20 21 22 23
+ 17,8	+ 16,9	+ 13,9	+ 5,9	- 9,3	+ 7,9	+ 5,5	+ 6,9	+ 2,7	+ 4,3	+ 9,4	
...	
...	
+ 17,0	+ 18,8	+ 16,2	+ 16,2	+ 15,5	+ 14,9	+ 14,3	+ 13,9	+ 13,3	+ 13,1	+ 12,4	+ 11,8	+ 11,6	+ 11,6	
+ 10,1	+ 12,1	+ 12,2	+ 12,8	+ 13,0	+ 11,1	+ 11,5	+ 8,8	+ 10,4	+ 9,8	+ 14,7	+ 14,9	+ 15,2	+ 14,3	
																	24 25 26 27 28 29 30 31 32 33 34 35 36 37
+ 60,2	+ 57,7	+ 54,7	+ 58,2	+ 57,7	+ 61,7	+ 74,9	+ 83,2	+ 111,9	+ 125,1	+ 134,2	+ 136,0	+ 155,2	
+ 122,1	+ 118,8	+ 118,6	+ 123,6	+ 125,8	+ 123,7	+ 122,4	+ 117,8	+ 108,2	+ 105,8	+ 104,5	+ 97,9	+ 93,6	+ 90,5	
+ 30	+ 28	+ 28	+ 24	+ 19	+ 17	+ 14	+ 10	+ 7	+ 5	+ 2	-	-	-	-	-	-	
+ 22	+ 22	+ 29	+ 33	+ 29	+ 37	+ 45	+ 61	+ 57	+ 68	+ 64	
- 8,9	- 7,1	- 0,2	+ 0,8	+ 0,9	+ 2,7	
-	- 10,6	+ 23,0	
+ 15,8	+ 12,0	+ 16,1	+ 14,9	+ 15,3	+ 16,8	+ 18,8	
+ 13,0	+ 12,2	+ 10,2	+ 9,5	+ 10,8	+ 11,0	+ 10,9	+ 11,6	+ 11,2	+ 10,7	+ 9,8	+ 8,8	+ 7,9	+ 8,0	+ 6,7	
+ 24,5	+ 25,4	+ 25,3	+ 26,1	+ 25,6	+ 25,0	+ 22,6	+ 23,8	+ 24,2	+ 23,5	
+ 25,4	+ 26,4	+ 24,4	+ 22,7	+ 23,4	+ 25,8	+ 25,8	+ 24,3	+ 21,8	+ 22,2	+ 24,0	+ 25,6	
+ 52,1	+ 53,0	+ 62,2	+ 65,5	+ 68,7	+ 69,0	+ 72,0	+ 71,4	+ 71,9	+ 71,5	
+ 28,0	+ 28,6	+ 29,2	+ 28,9	+ 26,5	
+ 21,0	+ 16,9	+ 12,7	+ 13,0	+ 15,1	+ 14,8	+ 14,8	+ 15,1	+ 15,4	
+ 12,9	+ 12,6	+ 11,7	+ 10,5	+ 11,0	+ 11,8	+ 11,2	+ 10,9	+ 9,5	+ 8,2	+ 7,6	+ 6,6	+ 5,9	+ 5,4	+ 4,7	+ 3,8	+ 2,6	
																	38 39 40 41 42 43 44 45 46 47 48 49
+ 21,9	+ 22,0	+ 12,7	+ 12,4	+ 12,7	+ 11,9	+ 8,7	+ 7,0	+ 6,5	+ 8,2	+ 5,2	+ 3,8	+ 3,1	+ 2,5	
+ 16,5	+ 13,2	+ 15,4	+ 16,0	+ 15,8	+ 16,9	+ 15,4	+ 12,9	+ 11,0	+ 10,6	+ 7,8	
...	
...	+ 27,7	+ 27,9	
+ 136,4	+ 138,1	+ 137,9	+ 146,8	+ 139,5	+ 132,2	+ 128,9	+ 127,0	+ 127,4	+ 120,8	+ 119,2	+ 112,0	+ 108,2	
+ 11,7	+ 9,8	+ 6,7	+ 3,9	+ 1,8	- 0,5	+ 0,5	+ 1,1	+ 1,1	+ 0,9	+ 1,2	+ 1,8	+ 1,8	+ 1,8	+ 2,1	
+ 39,4	+ 44,2	+ 42,7	+ 25,4	+ 21,8	+ 22,7	+ 23,9	+ 24,9	+ 24,4	+ 23,2	+ 21,3	+ 18,9	+ 15,5	+ 11,6	+ 11,3	+ 11,0	...	
+ 17,8	+ 16,4	+ 13,6	+ 13,6	+ 13,9	+ 15,3	+ 15,9	+ 14,3	+ 14,8	+ 15,0	+ 14,5	+ 10,5	+ 7,2	
+ 14,1	+ 15,4	
+ 14,3	+ 11,2	+ 8,4	+ 7,0	+ 6,5	+ 6,8	+ 7,0	+ 4,8	+ 3,3	+ 3,0	+ 2,0	+ 0,5	- 1,2	- 1,1	
...	
+ 16,1	+ 16,1	+ 14,5	+ 10,9	+ 11,4	+ 10,7	+ 9,8	+ 9,0	+ 8,7	...	+ 8,9	+ 9,2	
																	50 51
+ 12,1	+ 11,8	+ 10,7	+ 9,2	+ 8,9	+ 9,3	+ 8,1	+ 8,2	+ 8,5	+ 7,9	+ 7,3	+ 7,4	
...	+ 17,8	+ 17,5	+ 15,4	+ 15,7	
																	52 53 54
+ 30,0	+ 22,1	+ 20,7	+ 13,9	+ 13,8	+ 12,8	+ 5,1	+ 3,6	+ 3,4	+ 3,0	+ 1,4	- 0,3	+ 2,3	+ 2,2	- 3,0	- 4,0	...	
+ 3,7	+ 1,2	- 1,9	- 5,7	- 2,2	- 0,7	- 0,1	+ 4,3	+ 3,3	+ 0,3	- 5,0	- 5,2	- 7,8	- 6,6	- 5,1	- 5,1	...	
+ 13,8	+ 0,7	- 15,3	- 18,4	- 10,2	- 1,0	- 2,9	- 5,0	- 10,0	- 14,6	- 20,9	- 23,9	- 24,5	- 20,9	- 16,6	- 12,8	...	

3 Preisindizes für Baustoffe und Bauwerke

3.1 Umbasiert auf 1978 = 100

Land (Berichtsort)	Originalbasis	Warenzahl Bauwerks- typ	Jahr				1981				1982
			1978	1979	1980	1981	Febr.	Mai	Aug.	Nov.	Febr.
Baustoffe											
Europa											
Bundesrepublik Deutschland ¹⁾⁹⁾	1976	94	108,4	114,1	124,3	131,2	128,4	131,7	132,5	132,5	136,3
Belgien ⁹⁾	1953	13	110,2	113,6	118,0	124,8	120,2	123,4	126,5	128,6	132,2
Dänemark ²⁾	1968	21	117	128	146	163	154 ^{a)}	161 ^{c)}	164 ^{a)}	173 ^{a)}	175 ^{a)}
Finnland ²⁾	1980	.	121,2	133,0	152,7	167,9	163,8	165,5	168,9	172,2	174,0
Frankreich	1962	.	114,7	132,3	156,7	183,4	174,6	179,5	188,8	193,8	...
Großbritannien und Nordirland	1975	.	128,7	148,7	177,8	192,7	186,2	193,2	194,5	197,5	...
Irland	1975	.	126,2	145,2	177,1	206,2	194,4	207,4	212,2	212,2	...
Italien ²⁾	1980	.	124,8	148,6	189,6	227,0	212,7	224,1	229,4	240,2	...
Jugoslawien	.	.	119	139	172	263	219	265	266	272	...
Niederlande	1977	.	116	121	131	139	137	138	139	140	...
Norwegen	1977	.	113	118	133	146	143	145	147	148	...
Österreich (Wien) ²⁾	1946	16	108,9	113,3	123,8	137,8	129,2	133,9	143,4	144,4	...
Portugal (Lissabon) ²⁾	1. Vj. 1949	.	166,7	192,5	241,2	...	281,4 ^{b)}	278,9 ^{a)}	283,5 ^{f)}
Schweden ²⁾⁹⁾	1968	.	120,4	132,2	151,6	167,9	164,0	168,7	169,4	172,3	...
Schweiz	1963	.	99,5	100,6	107,2	113,5	111,2	113,4	114,3	115,5	...
Spanien	1955	15	143,7	156,4
Türkei	1963	10	251,3	437,1	823,5	964,9	881,1	...	976,8	1042,3	...
Afrika											
Ägypten	Juli 1965 – Juni 1968	35	132,8	205,5	219,1	...	231,3	250,9	252,5
Marokko (Casablanca)	1939	6
Südafrika	1975	.	123,1	143,4	185,8	185,0	175,5	180,2	192,1	195,4	...
Amerika											
Argentinien (Buenos Aires) ²⁾	1980	rd. 45	487,2	1 276,1	2 640,7	...	3 643,4	4 400,5	5 564,2
Brasilien	1977	.	189,0	310,9	681,6	1 392,4	1 180,5	1 319,6	1 444,3	1 621,9	...
Guatemala (Guatemala Stadt)	1950	10	137,4	166,3	175,9	...	185,2	190,7
Kanada ²⁾	1971	.	119,9	134,8	140,0	154,0	148,3	156,3	157,4	154,7	...
Mexiko (Mexiko Stadt)	1970	18	158,7	187,2	269,8	...	322,3	333,8	346,6
Venezuela	1968	.	124,0	137,0	145,0	...	153,5	168,5
Vereinigte Staaten	1967	rd. 70	121,6	133,9	141,9	150,7	147,6	151,4	152,2	151,4	...
Asien											
China (Taiwan)	1976	39	112,1	136,5	159,0	157,8	160,9	169,6	166,2	154,9	...
Irak (Bagdad)	1982	14
Iran ²⁾	März 1974 – März 1975
Israel ²⁾	April 1975	.	208,6	398,5	...	2 102,7	1 562,5	1 881,4	2 345,0	2 614,2	...
Japan	1975	84	107,4	120,6	134,7	129,3	129,7	129,8	128,3	128,8	...
Korea, Republik	1975	.	117,2	155,1	222,7	250,2	239,0	252,9	257,3	249,5	...
Syrien	1962	.	160,6	153,1	202,0
Thailand	1976	.	118,4	146,1	164,8	...	171,7	175,4	180,1 ¹⁾
Australien und Ozeanien											
Australien	Juli 1966 – Juni 1967	72	117,2	128,2	147,5	...	157,7	160,9	164,5 ^{f)}	167,8	...
Neuseeland	4. Vj. 1977	.	134,7	163,3	187,3	...	209,5 ^{b)}	217,4 ^{d)}	228,2 ^{f)}
Bauwerke											
Europa											
Bundesrepublik Deutschland	1976	W ⁴⁾	111,3	121,1	134,1	142,0	138,4	142,4	143,4	143,7	...
	1976	B ⁴⁾	110,7	119,5	132,0	140,0	136,5	140,0	141,2	142,2	...
	1976	G ⁴⁾	109,8	118,7	130,9	138,8	134,9	138,7	140,4	141,4	...
	1976	L ⁴⁾	111,8	121,7	135,0	142,9	139,3	143,4	144,2	144,7	...
Belgien	1914	W	123,9	133,5	142,0	...	148,6 ^{a)}
Dänemark	1. 1. 1968	W	117	127	144	161	152 ^{a)}	159 ^{a)}	161 ^{a)}	171 ^{a)}	173 ^{a)}
Finnland	1980	W	119,3	131,1	148,8	163,8	159,2	162,1	164,3	168,3	169,8
Frankreich	4. Vj. 1963	W	118,9	131,6	151,3	...	159,1	160,6	...	202	...
Großbritannien und Nordirland	1975	.	120	148	188	202	201	201	202	202	...
Irland	1975	W	129,1	149,3	179,9	205,0	193,8	207,0	209,9	209,9	...
Island	1. 10. 1955	W	189,9	276,3	427,9	657,2	675,9	627,2	679,7	746,0	836,0
Italien	1980	W	136,6	161,8	202,2	248,5	232,7	245,7	262,2	267,8	...
Luxemburg	1970	W	109,5	116,3	127,6	137,7	...	135,3 ^{c)}	...	140,0 ^{b)}	...
Niederlande	1969	W	120	132	141	...	145	145	145
Norwegen	1978	W	115,7	118,8	128,4	140,7	135,3	140,4	143,1	144,9	...
	Januar 1985	W ⁶⁾	114	117	128	141	138	141	142	142	...
Österreich	3. Vj. 71 – 2. Vj. 72	W ⁷⁾	112	118	126	137	132	136	139	141	...
Portugal (Lissabon)	1. Vj. 1949	W	140,4	160,6	197,8	...	235,6 ^{b)}	235,4 ^{d)}	237,6 ^{f)}
Schweden	1968	W	124,9	136,1	155,5	...	169,9	173,6	176,8
Schweiz (Zürich)	1. 10. 1968	W	104,8	108,3	117,1	...	120,7	129,3	129,3
(Bern)	30. 6. 1967	W	103,0	106,2	111,4	...	115,0	115,0	120,5	120,5	...
(Luzern)	1. 10. 1968	W	103,8	106,7	114,4	...	117,8	124,0	124,0
Amerika											
Argentinien (Buenos Aires)	1980	W	488	1 222	2 555	5 046,3	3 692	4 336,0	5 404,1	6 651,0	...
Kanada	1971	W	119,8	131,7	138,8	152,2	145,9	155,1	155,7	164,3	...
	1971	G	116,6	129,5	141,2	154,6	148,0	155,7	156,9	169,3	...
Vereinigte Staaten	1977	W	118,8	129,7	136,6	...	141,4 ^{a)}	146,5	150,8 ^{a)}
	1977	B ⁸⁾	115,2	124,2	135,4	...	141,9 ^{a)}	146,5	151,2 ^{a)}
	1977	G	116,1	126,5	138,0	...	144,7 ^{a)}	149,2	153,4 ^{a)}
Asien											
Israel	1976	.	205,9	386,9	878,2	...	1 512,9	1 821,8	2 270,6	2 531,3	...

Fußnoten siehe Seite 17.

3 Preisindizes für Baustoffe und Bauwerke

3.2 Veränderung gegenüber dem entsprechenden Vorjahresergebnis

Prozent

Land (Berichtsort)	Originalbasis	Warenzahl Bauwerks- typ	Jahr				1981				1982	
			1978	1979	1980	1981	Febr.	Mai	Aug.	Nov.	febr.	
Baustoffe												
Europa												
Bundesrepublik Deutschland ^{1) b)}	1976	84	+ 3,2	+ 5,3	+ 8,9	+ 5,8	+ 6,2	+ 5,8	+ 5,2	+ 5,0	+ 6,2	
Belgien ⁹⁾	1953	13	+ 3,2	+ 3,1	+ 3,9	+ 5,8	+ 4,5	+ 4,3	+ 5,9	+ 7,9	+ 9,9	
Dänemark ²⁾	1968	21	+ 7	+ 8	+ 14	+ 12	+ 12 ^{a)}	+ 12 ^{c)}	+ 11 ^{a)}	+ 13 ^{a)}	+ 14 ^{a)}	
Finnland ²⁾	1980	.	+ 5,7	+ 8,7	+ 14,9	+ 10,0	+ 12,6	+ 9,5	+ 8,7	+ 7,9	+ 6,2	
Frankreich	1982	.	+ 8,3	+ 15,4	+ 18,5	+ 17,1	+ 19,5	+ 14,5	+ 16,7	+ 18,3	...	
Großbritannien und Nordirland	1975	.	+ 7,8	+ 15,5	+ 19,6	+ 8,4	+ 11,5	+ 8,1	+ 6,8	+ 7,3	...	
Irland	1975	.	+ 7,1	+ 15,1	+ 21,8	+ 16,4	+ 14,8	+ 18,0	+ 18,4	+ 14,8	...	
Italien ²⁾	1980	.	+ 9,7	+ 19,1	+ 27,6	+ 19,7	+ 22,6	+ 22,2	+ 20,0	+ 18,4	...	
Jugoslawien	.	.	+ 9	+ 17	+ 24	+ 47	+ 48	+ 24	+ 53	+ 33	...	
Niederlande	1977	.	+ 4	+ 5	+ 8	+ 6	+ 8	+ 6	+ 5	+ 5	...	
Norwegen	1977	.	+ 5	+ 6	+ 13	+ 10	+ 24	+ 10	+ 9	+ 7	...	
Österreich (Wien) ²⁾	1946	15	+ 3,4	+ 4,1	+ 9,0	+ 11,5	+ 8,3	+ 9,7	+ 13,7	+ 13,6	...	
Portugal (Lissabon) ²⁾	1. Vj. 1949	.	+ 26,2	+ 15,5	+ 25,3	...	+ 26,4 ^{b)}	+ 17,1 ^{a)}	+ 14,2 ^{f)}	
Schweden ^{2) b)}	1968	.	+ 8,7	+ 9,8	+ 14,7	+ 10,8	+ 12,5	+ 12,3	+ 9,7	+ 9,8	...	
Schweiz	1983	.	+ 0,4	+ 1,1	+ 6,8	+ 5,9	+ 5,7	+ 5,7	+ 5,8	+ 6,5	...	
Spanien	1955	15	+ 16,7	+ 8,8	
Türkei	1983	10	+ 50,1	+ 73,9	+ 88,4	+ 23,1	+ 11,7	...	+ 19,9	+ 20,7	...	
Afrika												
Ägypten	Juli 1985 – Juni 1986	35	+ 20,1	+ 54,8	+ 6,8	...	+ 9,2	+ 13,8	+ 14,0	
Marokko (Casablanca)	1939	5	
Südafrika	1975	.	+ 10,0	+ 16,4	+ 15,6	+ 11,6	+ 12,0	+ 9,8	+ 12,0	+ 13,1	...	
Amerika												
Argentinien (Buenos Aires) ²⁾	1980	rd. 45	+ 157,0	+ 161,9	+ 109,1	...	+ 93,6	+ 99,5	+ 100,8	
Brasilien	1977	.	+ 37,3	+ 84,5	+ 122,5	+ 101,3	+ 142,0	+ 124,0	+ 88,0	+ 71,7	...	
Guatemala (Guatemala Stadt)	1950	10	+ 15,7	+ 13,8	+ 12,5	...	+ 8,1	+ 8,7	
Kanada ²⁾	1971	.	+ 11,4	+ 12,4	+ 3,9	...	+ 5,7	+ 14,3	+ 11,5	+ 8,6	...	
Mexiko (Mexiko Stadt)	1970	18	+ 28,1	+ 24,3	+ 36,7	...	+ 26,4	
Venezuela	1988	.	+ 14,7	+ 10,5	+ 5,8	...	+ 9,2	+ 10,1	
Vereinigte Staaten	1987	rd. 70	+ 11,4	+ 10,1	+ 8,0	+ 6,2	+ 6,5	+ 8,5	+ 5,9	+ 4,5	...	
Asien												
China (Taiwan)	1976	39	+ 9,8	+ 20,9	+ 17,3	+ 0,7	+ 2,9	+ 0,5	- 3,6	- 2,7	...	
Irak (Bagdad)	1982	14	
Iran ²⁾	März 1974 – März 1975	
Israel ²⁾	April 1975	.	+ 57,7	+ 82,9	+ 148,6	+ 140,6	+ 130,5	0	...	
Japan	1975	94	+ 3,2	+ 12,3	+ 11,7	- 4,0	- 1,9	- 6,7	- 5,0	- 3,0	...	
Korea, Republik	1975	.	+ 6,7	+ 32,4	+ 43,6	+ 12,4	+ 23,2	+ 9,0	+ 12,0	+ 8,8	...	
Syrien	1982	.	+ 52,8	- 4,7	+ 31,9	
Thailand	1978	.	+ 3,6	+ 23,4	+ 12,8	...	+ 7,9	+ 5,7	+ 8,9 ¹⁾	
Australien und Ozeanien												
Australien	Juli 1986 – Juni 1987	72	+ 6,2	+ 9,4	+ 15,1	...	+ 12,7	+ 11,0	+ 8,2	+ 9,1	...	
Neuseeland	4. Vj. 1977	.	+ 15,3	+ 13,8	+ 22,2	...	+ 20,8 ^{b)}	+ 18,7 ^{d)}	+ 16,7 ^{f)}	
Bauwerke												
Europa												
Bundesrepublik Deutschland	1976	W ⁴⁾	+ 6,1	+ 8,8	+ 10,7	+ 5,9	+ 7,5	+ 5,9	+ 5,4	+ 5,0	...	
	1976	B ⁴⁾	+ 6,8	+ 7,9	+ 10,5	+ 6,1	+ 7,2	+ 6,0	+ 5,7	+ 5,5	...	
	1976	G ⁴⁾	+ 5,3	+ 8,1	+ 10,3	+ 8,1	+ 7,1	+ 5,7	+ 5,7	+ 5,9	...	
	1976	L ⁴⁾	+ 6,4	+ 8,9	+ 10,9	+ 5,9	+ 7,4	+ 5,8	+ 5,3	+ 5,1	...	
Belgien	1914	W	+ 10,2	+ 7,8	+ 8,4	...	+ 6,6 ^{a)}	
Dänemark	1. 1. 1968	W	+ 7	+ 9	+ 13	+ 11	+ 11 ^{a)}	+ 11 ^{c)}	+ 11 ^{a)}	+ 13 ^{a)}	+ 13 ^{a)}	
Finnland	1980	W	+ 5,5	+ 10,0	+ 13,4	+ 10,1	+ 12,3	+ 9,3	+ 9,2	+ 8,3	+ 6,6	
Frankreich	4. Vj. 1953	W	+ 8,7	+ 10,7	+ 15,0	...	+ 10,7	+ 8,3	
Großbritannien und Nordirland	1975	.	+ 11	+ 23	+ 28	+ 8	+ 17	+ 11	+ 4	+ 1	...	
Irland	1976	W	+ 10,1	+ 15,7	+ 20,3	+ 14,1	+ 12,5	+ 17,6	+ 13,6	+ 11,5	...	
Island	1. 10. 1955	W	+ 48,2	+ 45,5	+ 54,9	+ 53,6	+ 57,5	+ 56,9	+ 50,8	+ 50,5	+ 45,2	
Italien	1980	W	+ 13,6	+ 19,3	+ 25,0	+ 22,9	+ 23,7	+ 24,1	+ 23,1	+ 23,7	...	
Luxemburg	1970	W	+ 3,6	+ 6,3	+ 9,7	+ 7,9	...	+ 7,8 ^{c)}	...	+ 7,9 ^{a)}	...	
Niederlande	1969	W	+ 9	+ 9	+ 7	...	+ 5	+ 3	+ 2	
Norwegen	1978	W	+ 6	+ 2,6	+ 8,1	+ 9,6	+ 10,5	+ 10,3	+ 9,2	+ 8,9	...	
	Januar 1965	W ⁶⁾	+ 5	+ 3	+ 9	+ 10	+ 13	+ 11	+ 9	+ 6	...	
Österreich	3. Vj. 71 – 2. Vj. 72	W ⁷⁾	+ 6	+ 5	+ 8	+ 8	+ 8	+ 8	+ 9	+ 9	...	
Portugal (Lissabon)	1. Vj. 1949	W	+ 14,4	+ 14,4	+ 23,1	...	+ 25,8 ^{b)}	+ 20,0 ^{d)}	+ 18,0 ^{f)}	
Schweden	1968	W	+ 8,2	+ 8,0	+ 14,2	...	+ 13,7	+ 13,7	+ 12,0	
Schweiz (Zürich)	1. 10. 1966	W	+ 2,8	+ 3,4	+ 8,1	...	+ 8,9	+ 9,0	+ 9,0	
(Bern)	30. 6. 1987	W	+ 1,9	+ 3,0	+ 5,0	...	+ 5,4	+ 5,4	+ 6,9	+ 6,9	...	
(Luzern)	1. 10. 1966	W	+ 2,5	+ 2,8	+ 7,2	...	+ 8,3 ^{a)}	+ 7,3	+ 7,3	
Amerika												
Argentinien (Buenos Aires)	1980	W	+ 137,0	+ 161,3	+ 109,0	...	+ 99,4	+ 100,8	+ 85,5	+ 128,0	...	
Kanada	1971	W	+ 8,4	+ 10,1	+ 5,3	+ 9,7	+ 7,2	+ 13,5	+ 10,4	+ 8,5	...	
	1971	G	+ 7,5	+ 11,1	+ 9,0	+ 9,5	+ 8,9	+ 10,7	+ 9,1	+ 9,5	...	
Vereinigte Staaten	1977	W	+ 9,0	+ 9,1	+ 5,3	...	+ 5,5 ^{a)}	+ 7,8	+ 10,6 ^{a)}	
	1977	B ⁸⁾	+ 6,5	+ 7,8	+ 9,1	...	+ 9,1 ^{a)}	+ 9,9	+ 10,5 ^{a)}	
	1977	G	+ 7,5	+ 8,9	+ 8,1	...	+ 8,8	+ 10,1	+ 9,9 ^{a)}	
Asien												
Israel	1976	.	+ 57,3	+ 87,4	+ 127,8	...	+ 148,6	+ 140,6	+ 130,5	+ 115,2	...	

1) Gewogener Durchschnitt aus den Preiszeitzahlen des Index der Erzeugerpreise industrieller Produkte für „Steine und Erden“, „Formstahl“ und „Schnittholz“. – 2) Gruppe „Baustoffe“ des Preisindex für Wohngebäude. – 3) Ohne Metalle. – 4) Bauleistungen am Bauwerk. – 5) Hoch- und Tiefbauten aller Art. – 6) Holzhaus. – 7) Wohnungsbau ohne Innenausbau. – 8) Einschl. Mietshäuser und Hotelbauten. – 9) Ohne Mehrwertsteuer. – 10) Indexzahlen auf Originalbasis, nicht umbasiert.

a) Januar. – b) März. – c) April. – d) Juni. – e) Juli. – f) September. – g) Oktober. – h) Dezember.

4 Preise für Welthandelsgüter

Lfd. Nr.	Ware und Markttort	Währungs- und Mengeneinheit	Jahr		Monat			umgerechnet in DM je dt
			1980	1981	1982			
					Januar	Februar	März	
			Originalwährung					
Weizen								
1	Standard, erstnotierter Monat, Chicago	cts je 60 lbs	461,89	423,46	388,97	367,09	357,62	31,26
2	Hard Redwinter 2, loco New York	cts je 60 lbs	467,46	387,96 a)	377,17	355,18
3	Soft Redwinter 2, loco New York	cts je 60 lbs	482,84	383,47 a)	377,23	355,18
4	Can. Western Red Spring 1, 13,5 % Protein. Exportpreis, Winnipeg	kan\$ je t	228,65	235,06	221,35	214,66	201,58	39,32
5	amerikan. Hardwinter 2, cif Nordseehäfen Bundesrepublik Deutschland	DM je dt	38,72 a)	46,88	46,00	46,69	46,91	46,91
6	amerikan. Hardwinter 2, Offertenpreis cif Rotterdam	hfl je dt	42,44 a)	51,90	50,43	51,24	52,39	47,62
7	Weich-, frei Station Mailand	Lira je dt	23 385	27 347	29 700	29 650	29 330	53,97
Roggen								
8	Western 1/2, erstnotierter Monat, Winnipeg	kan\$ je t	195,51	200,37	173,45	176,01	162,76	31,74
Futterhafer								
9	weiß 2, erstnotierter Monat, Chicago	cts je 32 lbs	174,35	213,47	209,79	214,34	207,70	34,04
10	weiß 2, loco New York	cts je 32 lbs	210,76	227,84	221,13	222,40
11	Western 2, erstnotierter Monat, Winnipeg	kan\$ je t	124,72	131,45	131,12	131,58	115,39	22,51
12	EG - Qualität, Börsenpreis, Groningen	hfl je dt	44,16 a)	48,11 a)	48,79	49,34	48,97	44,52
Futtergerste								
13	Western 1/2, erstnotierter Monat, Winnipeg	kan\$ je t	131,08	138,53	116,82	127,70	120,52	23,51
14	kanadische, cif Nordseehäfen Bundesrepublik Deutschland	DM je dt	31,27	36,99	35,98	37,51	36,63	36,63
15	einheim., neuer Kontrakt, erstnotierter Monat London	£ je t	92,78	99,93	108,78	107,00	107,90	46,42
16	Sommer-, Börsenpreis, Groningen	hfl je dt	45,44 a)	48,68 a)	52,80	52,97	52,85	48,04
Mais								
17	gelb 2, erstnotierter Monat, Chicago	cts je 56 lbs	312,52	325,49	272,93	267,53	263,35	24,67
18	gelb 2, loco New York	cts je 56 lbs	303,25	316,82	281,92	261,87
19	amerikan. gelb 3, cif Ostküste, UK	£ je t	119,37	126,58	130,75	126,08	130,00	55,93
20	Plata, Offertenpreis, cif Rotterdam	hfl je 100 kg	42,78	43,94 a)	39,94	38,13	36,26	32,96
21	amerikan. gelb 2/3, cif Nordseehäfen Bundesrepublik Deutschland	DM je dt	27,65	34,30	30,48	30,01	31,04	31,04
22	argentin., cif Nordseehäfen Bundesrepublik Deutschland	DM je dt	38,34 a)	40,69	38,87	.	33,26	33,26
Reis								
23	Langkorn-, Weiß-, ab Lager New York	cts je lb	26,50	26,50	26,50	26,50	26,50	138,99
24	Mittelkorn-, Weiß-, ab Lager New York	cts je lb	24,60	24,60	24,60	24,60	24,60	129,03
25	thailänd. Langkorn-, halbroh, cif Nordseehäfen Bundesrepublik Deutschland	DM je dt	82,60	129,76	101,85	94,90	88,03	88,03
26	amerikan. Langkorn-, halbroh, cif Nordseehäfen Bundesrepublik Deutschland	DM je dt	90,51	125,81	100,82	97,74	95,16	95,16
27	Maratelli, Rundkorn-, Weiß-, Mailand	Lira je dt	53 535	73 288	88 250	90 125	97 400	179,22
28	Originario, Rundkorn-, Weiß-, Mailand	Lira je dt	48 671	67 266	74 250	73 000	73 220	134,72
Zucker								
29	Roh-, Weltkontrakt (Kontrakt Nr. 11), erstnot. Monat, New York	cts je lb	29,83	17,30	13,37	13,34	11,48	60,21
30	Roh-, 98°, ISC - Preis, fob and stowed karib. Häfen, New York	cts je lb	28,63	16,88	12,89	13,07	11,26	59,06
31	Roh-, 98°, cif UK, London	£ je t	291,51	188,41	165,55	170,45	151,70	65,26
32	Kristall-, in Säcken, Exportpreis fob London/Liverpool	£ je t	376,53	288,79	276,50	280,25	261,25	112,39
33	Weiß-, 50 t - Kontrakt, erstnot. Monat, Paris	FF je t	3 020,97	2 385,14	1 828,73	1 987,38	1 844,05	71,44
Robustkaffee								
34	Arabica, mild Columbia, ICO - Preis ex dock N. Y.	cts je lb	179,07	144,68 a)	149,81	157,88	155,63	816,28
35	Arabica, unwashed, ICO - Preis ex dock N. Y.	cts je lb	208,34	180,34 a)	148,88	153,50	143,13	750,72
36	Robusta, versch. Herkunft, ICO - Preis ex dock N. Y.	cts je lb	147,55	102,73	106,29	116,63	112,38	589,44
37	Sri-Lankadurchein, versch. Herkunft, ICO - Preis ex dock N. Y.	cts je lb	156,79	116,29	124,98	135,68	128,43	673,62
38	Columbia, Medellin, Marktpreis ex dock N. Y.	cts je lb	188,41	160,24	149,63	149,00	149,00	781,51
39	Arabica - Kontrakt, erstnot. Monat, London	\$ je 50 kg	165,64 a)	141,80 a)
40	Robusta, Uganda CTMAL, erstnot. Monat, London	£ je t	1 344,39	1 010,21	1 153,50	1 356,88	1 417,88	609,97

4 Preise für Welthandelsgüter

Lfd. Nr.	Ware und Markttort	Währungs- und Mengeneinheit	Jahr		Monat 1982		
			1980	1981	Januar	Februar	März
			Originalwährung				
							umgerechnet in DM je dt
Rohkakao							
41	Accra, main crop, loco New York	\$ je t	2 878,00	2 400,37	2 524,00	2 089,87	...
42	Bahia, superior, loco New York	\$ je t	2 862,70	2 140,33	2 336,00	2 177,00	...
43	Ghana, gut fermentiert, cif Terminverschiffung, London	£ je t	1 122,48	1 016,71	1 186,75	1 202,88	1 111,63
44	versch. Herkunft, 10 t - Kontrakt, erstnotierter Monat, Paris	FF je dt	1 088,47	1 104,01	1 309,63	1 268,63	1 180,60
Tee							
45	alle Herkunft, Auktionsdurchschnittspreis, London	p je kg	88,05	89,77	107,48	112,37	108,20
46	nordindisch, Auktionsdurchschnittspreis, London	p je kg	89,81 ^{a)}	105,38	108,78	113,26	108,49
47	Sri Lanka, Auktionsdurchschnittspreis, London	p je kg	89,81 ^{a)}	95,34	102,26	108,15	103,57
Rinder							
48	junge Kühe, prima, Lebendgewicht, Kopenhagen	dkr je kg	8,88	9,85	10,54	10,86	11,11
49	Ochsen und Färsen, prima, Lebendgewicht, Kopenhagen	dkr je kg	9,92	10,85	11,69	11,88	11,98
Schweine							
50	Lebendgewicht, erstnot. Monat, Chicago	\$ je 100 lbs	41,89	47,43	47,39	50,20	51,12
Rindfleisch							
51	von ausgew. Stieren (600 - 700 lbs), New York	\$ je 100 lbs	116,63	113,40	110,83	116,17	116,13
52	einheimisch, Hälften, London	p je lb	68,43	78,19	90,37	88,96	88,22
Schweinefleisch							
53	frische Lenden, 8 - 14 lbs schwer, New York	\$ je 100 lbs	102,05	113,71	119,83	114,83	...
54	frisch, bis 100 lbs Schlachtgewicht, London	p je lb	48,80	52,16	55,08	56,00	56,00
55	frisch, Qualität, 60 kg Schlachtgewicht Niederlande	hfl je kg	3,32	3,87	4,54	4,17	4,09
56	frisch, 56 - 67 kg Schlachtgewicht Kopenhagen	dkr je kg	9,82	11,24	13,35	13,20	12,27
Geflügel							
57	junge Brathühnchen, 5 lbs, gefroren, New York	cts je lb	61,61	64,22	57,50	57,50	57,50
58	Klasse A „moyens“, Schlachtgewicht ab Halles de Paris, Rungis	FF je kg	6,20	7,06	6,96	8,00	...
59	Brathühnchen, Lebendgewicht, Erzeugerpreis, Belgien	bfrs je kg	32,89	34,54	32,00	35,87	...
60	Junghühnchen, 800 - 1 400 g Lebendgewicht Niederlande	hfl je kg	2,05	2,15	2,20	2,19	2,18
61	Junghühnchen, Extra Qual., ab 750 g Schlachtgewicht Randers	dkr je kg	5,08	5,68	5,83	5,83	5,74
Eier							
62	Erzeugerdurchschnittspreis, Niederlande	hfl je kg	2,25	2,45	2,38	2,40	2,38
63	Erz. - Preis bei Abgabe an Exportgenossenschaft, Kopenhagen	dkr je kg	6,63	7,47	7,90	7,90	7,90
Butter							
64	Molkerei, Grad A, 82° loco New York	cts je lb	137,22	146,83	147,13	146,50	146,30
65	dänisch, Importeur - VPr. ab Lager London	£ je t	1 885,38	2 045,58	2 143,60	2 143,60	2 143,60
66	84 %, in Exportverpackung, ab Molkerei, Niederlande	hfl je kg	8,08	8,73	8,70	8,73	8,84
67	Molkerei, Qualität, Abrechnungspreis, Kopenhagen	dkr je kg	22,16	24,71	25,50	25,50	25,50p
Schmelz							
68	zerlassen, in Tankwagen, Chicago	cts je lb	20,84	20,34	19,88	22,30	19,98
69	Prime western steam, loco New York	cts je lb	22,29	22,14	21,25	24,38	...
70	amerikan., cif Rotterdam	\$ je t	432,28 ^{a)}	398,52	400,79	394,07	380,68
71	einheimisch, in Fässern, ab Großhändler, Mailand	Lire je kg	641,25	688,19	695,00	695,00	695,00
Talg							
72	bismachable fancy, frei Käufer, New York	cts je lb	18,88	18,40	18,71	16,16	...
73	einheimisch, Grad 2, ab Werk London	£ je t	222,38	248,29	267,00	261,00	264,50
Fischöl							
74	Menhadenöl, roh, in Tanks, fob Baltimore, New York	cts je lb	19,95	20,68	17,72	17,75	17,75
Erdnusskern							
75	afrikanisch, cif Kontinent, London	\$ je t	495,57 ^{a)}	638,17 ^{a)}	450,00	431,25	401,25
Kopra							
76	philippinisch/indonesisch, cif London	\$ je t	448,82	373,85	347,50	342,50	328,75
77	Neue Hebriden, cif Marseille	FF je dt					

1) Umgerechnet in DM je 100 Stück.

4 Preise für Welthandelsgüter

Lfd. Nr.	Ware und Marktort	Währungs- und Mengeneinheit	Jahr		Monat			umgerechnet in DM je dt
			1980	1981	1982			
					Januar	Februar	März	
Originalwährung								
Leinsaat								
78	US Standard 1, loco Minneapolis	cts je 56 lbs	700,00	777,00	761,00	757,00
79	Western 1, erstnot, Monat, Winnipeg	kan\$ je t	351,24	375,23	377,78	367,88	345,63	67,41
80	kanad. Nr. 1, cif Rotterdam, London	\$ je t		353,37	343,06	328,00	319,25	75,95
Palmkerne								
81	westafrikanisch, cif europ. Häfen	\$ je t	342,86	318,81	290,00	291,25	288,75	68,70
Sojabohnen								
82	gelb 2, in Wagenladungen, erstnot, Monat, Chicago	cts je 60 lbs	719,85	711,80	679,06	629,92	618,52	54,07
83	amerikanisch, gelb 2, cif Terminlieferung, London	\$ je t	303,21	298,59	286,75	258,89	257,00	61,14
Baumwollsaatöl								
84	roh, in Tanks, fob Valley, New York	cts je lb	24,67	24,13	19,91	20,65
85	raffiniert, netto, lose, ab Mühle Hull Area	£ je t	448,08	483,63	459,50	464,25	449,25	193,27
Erdnußöl								
86	roh, in Tanks, fob New York	cts je lb	30,66	34,85	26,85	31,53
87	versch. Herkünfte, 2 - 3 % Fettsäure, cif Rotterdam	\$ je t	858,06	1 042,60	682,50	685,00	643,75	153,15
Dietalkernöl								
88	Saffloweroil, nonbreak, in Tanks, New York	cts je lb						
Kokosöl								
89	roh, in Tanks, unversteuert, fob Pazifikküste, New York	cts je lb	31,69	26,74	24,87
90	philippinisch, Offertenpreis, cif Rotterdam	hfl je dt	132,50	141,66	137,99	138,27	126,38	114,88
91	3 % freie Fettsäure, philipp./Indon., cif franz. Häfen	\$ je t	685,68	677,95	652,60	543,75	491,50	116,93
Leinöl								
92	roh, in Tanks, fob Minneapolis, New York	cts je lb	29,08	32,16 ¹⁾	30,65	29,00	29,00	152,11
93	versch. Herkünfte, cif Terminlieferung, London	£ je t	321,95	340,45	311,50	318,75	309,75	133,25
94	versch. Herkünfte, Offertenpreis, cif Rotterdam	hfl je dt	138,23	162,83	140,55	144,26	139,74	127,03
Maisöl								
95	roh, in Tanks, fob Mühle, New York	cts je lb	26,82	23,89	25,21	27,61
96	raffiniert, in Tanks, loco New York	cts je lb	32,07	30,72	33,12	35,20
Olivenöl								
97	Virgin., fob span. Häfen, New York	\$ je dt	199,07	176,42	181,50	177,00	177,10	421,34
98	spanisch, eßbar, ex wharf, London	£ je t	1 380,00	1 485,94	1 650,00	1 650,00	1 657,50	713,06
99	extra fein, 1 % fr. Fettsäure, Großhandels - VPr. Mailand	Lira je kg	2 458,93	2 679,83	2 850,00	2 850,00	2 800,00	515,20
Palmöl								
100	malaysisch, 5 % fr. Fettsäure, cif Rotterdam	\$ je t	584,76	577,39	498,13	528,75	511,88	121,78
Rizinusöl								
101	Nr. 1, technisch, in Tanks, New York	cts je lb	62,41	45,30	43,50	43,50	43,50	228,16
102	brasilianisch, N roh, ex Tank, cif Rotterdam	\$ je t	1 075,71	941,42	832,50	948,75	941,25	223,93
Sojaböl								
103	roh, in Tankwagen, fob Decatur, New York	cts je lb	23,86	21,29	18,38	18,38	18,52	97,14
104	versch. Herkünfte, 20 t-Kontrakt, erstnot, Monat, London	£ je t	270,81	285,56	259,00	260,75	260,50	112,07
Sonnenblumenöl								
105	versch. Herkünfte, Offertenpreis, cif Rotterdam	hfl je dt	126,19	189,04	148,82	145,92	140,81	128,00
Ölkuchen								
106	von Erdnüssen, 54 % Protein, ab Liverpool	£ je t	109,65					
107	von Erdnüssen, 55 % Protein, frei Fahrzeug, ab Werk, Frankreich	FF je dt	107,81	129,50	119,00
108	von Leinsaat, frei Station Mailand	Lira je dt	24 792	33 315	38 050	37 263	35 700	65,69
Fischmehl								
109	peruan./chilen., 64/65 % Eiweiß, c & f Rotterdam/Hamburg, Niederlande	hfl je dt	111,70	133,80	118,64	118,58	118,98	108,15
Wolle								
110	Schweiß-, 64' s, ab Lager Groß - Boston, erstnot, Monat, New York	cts je lb						
111	Halfbred wethers, greasy, ab Lager Bradford	p je kg	127,58	121,58	138,00	149,00
112	Schweiß-, Typ-78, erstnot, Monat, Sydney	A cts je kg	461,39	490,41	488,12	508,65	523,39	132 627
113	Crossbred, Kontrakt Nr. 2, erstnot, Monat, Neuseeland	N Z cts je kg	372,37	375,13	374,63	392,25	397,13	735,05
Baumwolle								
114	middling upland, 1 1/16 inches, Kontrakt Nr. 2, erstnot, Monat, New York	cts je lb	84,82	77,19	65,33	63,50	65,04	341,14
115	strict middling, 1 1/16 inches, cif - Index Liverpool	cts je lb	93,43	84,20	69,68	70,12	70,37	369,09
116	türkische Izmir 1s, loco Bremen	cts je lb	95,23 ¹⁾	90,02	76,25	81,75	83,75	439,27
Rohseide								
117	chines., weiß, 20 - 22 denier, Grad AA, loco New York	\$ je lb	18,17	17,75	16,88	16,50	16,50	86,54 ¹⁾

¹⁾ Umgerechnet in DM je kg.

4 Preise für Welthandelsgüter

Lfd. Nr.	Ware und Markttort	Währungs- und Mengeneinheit	Jahr		Monat			umgerechnet in DM je dt
					1982			
					Januar	Februar	März	
					Originalwährung			
Manihok								
118	Non Davao G, cif Kontinent, London	\$ je t	997,00	943,08	925,00	932,50	950,00	226,01
119	Non Davao S 2, versteuert, cif Kontinent, Frankreich	FF je kg	4,71	5,55	5,57	5,57	5,57	215,78
Stiel								
120	ostafrikanisch, cif UK, London	\$ je t	858,50	737,08	670,00	670,00	670,00	159,40
121	ostafrikanisch, versteuert, cif Frankreich	FF je kg	3,93	4,12	4,13	4,13	4,13	160,00
Rohjute								
122	Bangladesh, Grad C (BWC), cif Kontinent, London	£ je 2 240 lbs	167,25	200,82	225,00	212,00	212,00	89,76
123	indisch, Dundee Tossa Four, loco Kalkutta	Rupien je 400 lbs
Rindschlakte								
124	leicht Kuh-, fob, Chicago	cts je lb	54,28	51,92	60,00	60,13	55,52	291,20
125	Silber-, Packertyp, über 58 lbs schwer, fob, Chicago	cts je lb	45,69	44,08	42,33	40,50	41,49	217,62
126	Kap-, getrocknet, 18 - 22 lbs, c & f UK, London	p je lb
Naturkautschuk								
127	RSS 1, frei Fahrzeug, ex dock, New York	cts je lb	73,94	57,10	48,48	46,98
128	RSS 1, cif Kontinent, erstnot. Monat, London	p je kg	65,41	57,58	51,02	47,46	51,60	221,98
129	RSS 1, in Ballen, Erzeuger - VPr. fob, Singapur	M\$ - cts je kg	313,25	258,64	205,34	204,01	204,33	208,99
Steinkohle								
130	Fettkohle Nuss 4, ab Zeche Ruhrrevier, Bundesrepublik Deutschland	DM je t	221,67	255,50	287,00	267,00	267,00	26,70
131	Anthrazit, gew. Fein - 0/6 mm, ab nordfrz. Zeche	FF je t	407,50	484,00	484,00	464,00
132	Gasfiamm-, polnisch, 40/80 mm, in Wagenladungen, Mailand	Lira je t	92 514	181 104	169 200	169 200	169 200	31,13
Steinkohlenkoks								
133	Hütten-, fol Ofen, Connellville	\$ je 2 000 lbs
134	Hochofen 3, ab Zeche Ruhrrevier, Bundesrepublik Deutschland	DM je t	322,25	348,83	380,00	360,00	360,00	36,00
135	Hütten-, 60/80 mm, grob, ab Zeche Nordrevier, Frankreich	FF je t	684,00	649,25	692,00	692,00	692,00	26,81
136	Hütten-, 40 - 70 mm, in Wagenladungen, Mailand	Lira je t	167 317	184 025	207 400	207 400	207 400	38,16
Erdöl ¹⁾								
137	Ost - Texas, ab Bohrloch, Vereinigte Staaten ²⁾	\$ je 42 gals
138	34° API, 5 000 barrells, erstnot. Monat, N. Y.	\$ je 42 gals
139	34 - 34,9° API, fob Ras Tanura, Saudi - Arabien	\$ je 42 gals	28,67	32,50	34,00	34,00	34,00	50,88 ¹⁾
140	Iran, 34 - 34,9° API, fob Kharg Island	\$ je 42 gals	34,37 ³⁾	38,60	34,20	32,70	30,20	45,19 ¹⁾
141	Kuwait, 31 - 31,9° API, fob Mina al Ahmadi, Kuwait ⁴⁾	\$ je 42 gals	29,83	35,08	32,30	32,30	32,30	48,34 ¹⁾
142	Algerien Sahara Blend, 44° API, fob, Algerien ⁵⁾	\$ je 42 gals	37,38	39,60	37,00	37,00	37,00	55,37 ¹⁾
143	Light Libyan, fob, Libyen	\$ je 42 gals	38,19	40,04	37,00	37,00	37,00	55,37 ¹⁾
144	Nigerian Light, 37 - 37,9° API, fob Bonny, Nigeria	\$ je 42 gals	35,57	38,60	38,00	36,00	36,00p	53,87 ¹⁾ p
Erdgas								
145	Einfuhrdurchschnittspreis, frei Grenze Bundesrepublik Deutschland	DM je MWh	19,4 ⁶⁾	28,25	35,32	34,45
146	Lao und St. Marcet, Verkaufspreis frei Verbraucher, Frankreich	FF je 100 m ³	70,89	80,73
147	Groningen, Tarif Nr. III, Mengen ab 50 Mill. m ³ /Jahr, Niederlande ⁷⁾	cts je m ³	28,75	38,81	40,64	40,53	40,53	36,84 ²⁾
Motorenbenzin								
148	98 Oktan, premium, Exportpreis fob Arabus	cts je gallon	100,73	103,20	103,50	103,50	103,50	65,05 ¹⁾
149	90 Oktan „R“, fob Bandar Mah Shahr, Iran	cts je gallon	99,18	108,06	106,50	105,75	103,00	64,74 ¹⁾
150	90/92 Oktan, max. 0,15 g/l Blei, fob Leichter, Rotterdam/Amsterdam, EG - Basis, (AFM), ⁸⁾	\$ je t	357,21	357,15	323,07	300,60	283,39	49,55 ¹⁾
Gasöl								
151	53 Dieselindex Min., fob Bandar Mah Shahr, Iran	cts je gallon	98,73	107,50	106,50	106,50	106,50	66,94 ¹⁾
152	Marinedieselöl, fob Bandar Mah Shahr, Iran	\$ je 42 gallons	37,00	41,81	41,25	41,25	41,25	61,73 ¹⁾
153	mind. 53 Dieselindex, fob Leichter, EG - Basis (AFM), Rotterdam/Amsterdam	\$ je t	308,87	300,78	317,89	282,45	264,41	53,16 ¹⁾
154	Heizöl, extra leicht, Mengen ab 5 000 l, frei Haus, Bundesrepublik Deutschland	DM je hl	54,81	55,10	72,72	66,29	61,67	61,67 ¹⁾
155	Heizöl „Domestique“, in Tankwagen bis 14 000 l, frei Empfänger Paris	FF je kl	1 518,12	1 979,00 ⁹⁾	2 147,40	2 152,00	2 186,84	84,72 ¹⁾
156	Heizöl, extra leicht, frei priv. Verbr., Mengen ab 1 000 l, frei Verbr., Niederl.	hfl je hl	59,01	73,62	79,35	79,35	76,95	69,95 ¹⁾
157	Heizöl, leicht, 3 - 5° E, Mengen ab 10 t frei Tankwagen, ab Raffinerie, Italien	Lira je dt	18 681	28 654	30 730	30 730	27 457	43,70 ¹⁾
158	Heizöl, leicht 270 sec., Mengen von 12 500 l, frei Käufer, Großbritannien	p je l	12,98	15,88	17,59	17,59	17,59	75,67 ¹⁾

1) Umgerechnet in DM je hl. - 2) Umgerechnet in DM je 100 m³. - 3) OPEC: Ab Januar 1979 gelten die angeführten Preise für Kontraktmengen. Für zusätzliche Mengen werden z.T. erheblich höhere Preise gezahlt. - 4) Kontrollierter Preis. - 5) Von Januar 1980 bis August 1980 einschließlich Exportzuschlag v. \$ 3,00 je barrel. - 6) Einschl. Preiszuschlag für Umweltschutz von 30 cts je 100 m³. - 7) Ohne die ab 1.1.81 erhobenen Zuschläge bis \$ 5,00 je barrel. - 8) DM je 100 m³. - 9) DM je MWh. - 10) Ab Februar 1982 Änderung im Berichtsstellenskreis, mit Vorzahlen nicht voll vergleichbar.

4 Preise für Welthandelsgüter

Lfd. Nr.	Ware und Markort	Währungs- und Mengeneinheit	Jahr		Monat			umgerechnet in DM je dt
			1980	1981	1982			
					Januar	Februar	März	
Originalwährung								
Gasöl								
159	Heizöl, leicht Nr. 2, in Tankwagen, New York	cts je gallon	81,39	103,29	103,63	100,91
160	Heizöl, leicht Nr. 2, Exportpreis fob Aruba	cts je gallon	82,33 ¹⁾					
161	Heizöl, leicht Nr. 2, Exportpreis fob Bandar Mah Shehr, Iran	cts je gallon						
162	Heizöl, schwer, Mengen von 15 - 200 t, frei gewerbli. Verbr., Bundesrepublik Deutschland	DM je t	366,92	490,76	476,36	481,19		
163	Heizöl, schwer Nr. 2, in Tankwagen bis 12 t, frei Empfänger, Paris	FF je t	921,17
164	Heizöl, schwer 3 500 sec., frei Schiff ab Raffinerie Niederlande	hfl je t	364,14	513,35	502,55	504,96	507,75	43,85 ¹⁾
165	Heizöl, schwer, über 10° E, Mengen ab 10 t, frei Tankwagen, ab Raffinerie, Italien	Lire je dt	15 171	22 528	22 717	22 413	22 350	39,06 ¹⁾
166	Heizöl, schwer 3 500 sec., Mengen von 12 500 t frei Käufer, Großbritannien	p je l	10,83	13,31	14,58	14,56	14,56	62,64 ¹⁾
167	Heizöl, schwer Grad C, Exportpreis fob Aruba	\$ je 42 gals	23,00	27,01	23,64	23,00	22,20	33,22 ¹⁾
Stahlschrott								
168	schwer Nr. 1, frei Käufer, Pittsburgh/Philadelphia/Chicago	\$ je 2 240 lbs	81,31	81,50	84,33	82,17	76,83	17,99
169	schwer, in 500 - t - Ladungen, N. O. Küste, Großbritannien	£ je t	38,38	31,57	43,00	49,50	44,50	19,14
170	schwer, Siemens - Martin, frei Verbraucher, Belgien	bfrs je t	3 117	2 965	3 500	3 900	4 100	22,00
171	schwer, 150 x 50 x 50, komplette Wagenladung, Ankaufspreis, Frankreich	FF je t	214,17	105,83	120,00	135,00	135,00	52,29
172	schwer, RM 10, 150 x 50 x 50, frei Verbraucher, Mailand	Lire je kg	115,88	103,10	118,17	122,50	123,50	22,72
Hochofen - Ferromengen								
173	76 - 80 % Mn, C - haltig, Frachtlage Clevoux	FF je t	2 030,83	3 143,33	3 690,00	3 690,00	3 690,00	142,95
Stabstahl								
174	Betonrundstahl, Exportpreis fob, Montanunion	bfrs je t	9 109	9 189	9 243	9 742	10 531	56,51
Walzdraht								
175	6,5 mm, Thomas - Güte, Exportpreis fob, Montanunion	bfrs je t	10 094	11 501	12 188	12 716	13 080	70,19
Formstahl								
176	Winkel und Träger, Thomas - Güte, Exportpreis fob, Montanunion	bfrs je t	9 785	11 787	12 480	13 126	13 967	74,95
Großblech								
177	ab 4,76 mm, Thomas - Güte, Exportpreis fob, Montanunion	bfrs je t	9 719	12 240	13 485	14 152	15 519	83,27
Feinblech								
178	17 - 20 gauge, kaltgewalzt, SPO, Exportpreis fob, Montanunion	bfrs je t	11 373	13 503	15 210	15 588	16 849	90,41
179	17 - 20 gauge, galvanisiert, Exportpreis fob, Montanunion	bfrs je t	13 158	15 422	17 355	18 459	19 953	107,07
Elektrolyt - Kupfer, Drahtbarron								
180	Grubenhüttenpreis fr. Verbraucherwerk, Ver. Staaten	cts je lb	101,42	83,74	77,23	77,38	74,46	390,54
181	Exportpreis fob Raffinerie Atlantikküste, New York	cts je lb	95,28	74,84	68,88	68,17	63,30	332,01
182	Kassapreis, Übernahme im Lagerhaus, London	£ je t	840,85	884,28	853,60	863,76	836,30	359,78
183	Settlement - Preis, Übernahme im Lagerhaus, London	£ je t	941,34	884,61	853,98	864,10	836,65	359,93
184	Erzeugerpreis, ab Werk Port Kembla, Australien	A\$ je t	1 984,01	1 538,38	1 460,00	1 476,67	1 466,67	371,65
185	DEL - Notiz frei Fahrzeug Erzeugerwerk, Bundesrepublik Deutschland	DM je dt	407,47	403,83	380,81	389,41	371,38	371,38
Blei								
186	Grad A und B, 99,73 - 99,85 % Pb, frei Käuferwerk, Vereinigte Staaten	cts je lb	42,46	38,53	29,67	28,70	27,64	144,97
187	Virgin brands, common grades, Montreal	kan. cts je lb	55,93	47,88	37,43	35,50	34,63	148,90
188	refr. Weich-, 99,97 % Pb, Kassapreis, London	£ je t	390,70	382,17	343,35	334,34	338,91	145,80
189	refr. Weich-, Pigs, fob Port Pirie, Australien	A\$ je t	838,36	683,10	650,00	650,00	650,00	164,71
Zink								
190	High Grade, frei Käuferwerk, Vereinigte Staaten ²⁾	cts je lb	37,18	44,66	42,17	42,72	39,23	205,76
191	Prime Western, fob, Montreal	kan. cts je lb	43,14	54,09	51,25	50,75	48,81p	209,88
192	98 % Zn, Ingots, Kassapreis, Übernahme im Lagerhaus, London	£ je t	326,89	423,48	433,68	445,28	437,00	188,00
193	Good ordinary brands, Produzentenpreis, London	\$ je t	802,31	914,04	950,00	950,00	908,70	216,19
194	Good ordinary brands, frei Werk, Belgien	bfrs je kg	23,95	32,98	38,51	37,34	38,73	207,83
Zinn								
195	Straits, ab Hütte, Penang	Ringgit je kg	35,74	32,32	34,68	33,53	30,90	3 160,45
196	Straits, 99,8 % Sn, ex dock, New York	cts je lb	848,00	733,05	775,90	745,19	669,17	3 509,80
197	99,75 % Sn, Kassapreis, Übernahme im Lagerhaus, London	£ je t	7 223,71	7 065,08	8 647,08	8 651,38	7 065,87	3 039,74
198	Rein-, 99,9 % Sn, loco Duisburg, Hamburg	DM je dt	3 255,80	3 488,70	3 855,88	3 770,40	3 389,57	3 389,57

1) Umgerechnet in DM je Hl. - 2) Bis August 1980 Prime Western.

4 Preise für Welthandelsgüter

Lfd. Nr.	Ware und Markort	Währungs- und Mengeneinheit	Jahr		Monat			umgerechnet in DM je dt
			1980	1981	1982			
					Januar	Februar	März	
			Originalwährung					
Nickel								
199	Elektro - Kathoden, 99 % Ni, Erzeugerpreis frei Käuferwerk, Verein. Staaten	cts je lb	341,50	342,90	320,00	320,00	320,00	1 678,41
200	raffiniert, Kontraktpreis, frei Käufer UK, London	£ je t	3 239,12	3 714,92	3 737,75	3 771,72	3 877,57	1 668,13
201	Marktpreis cif. europ. Häfen	\$ je lb	2,88	2,69	2,55	2,61	2,55	1 337,48
202	Anodenschrott, Marktpreis, London	£ je t	2 181,15	2 470,00	2 625,00	2 725,00	2 766,67	1 190,22
Aluminium								
203	ab 99,5 % Al, Ingots a, 50 lbs, frei Käuferwerk New York	cts je lb	69,57	78,00	78,00	76,00	76,00	398,62
204	ab 99,5 % Al, Ingots, kanadisches u. einheimisches, kanadischer Kontraktpreis, London	£ je t	809,32	812,50	812,50	812,50	812,50	349,54
205	ab 99,5 % Al, Ingots, sonstige Herkunft, Marktpreis cif Europa, London	\$ je t	1 729,88	1 329,31 ¹⁾	1 140,00	1 118,00	1 070,00	254,56
206	Primär, 99,5 % Al, Exportpreis frei europäisches Käuferwerk, Montreal ¹⁾	\$ je t	1 712,50	1 750,00	1 750,00	1 750,00	1 750,00	416,34
Magnesium								
207	99,8 % Mg, Ingots, Mengen von 10 000 lbs, frei Freeport/Texas, New York	cts je lb	116,42	130,25	134,00	134,00	134,00	702,83
208	99,8 % Mg, Ingots, Menge ab 10 t, frei Käufer UK, London	£ je t	1 389,00	1 388,00	1 414,00	1 414,00	1 414,00	608,30
209	Ingots Nr. 25, ab Werk, Paris	FF je dt	1 295,58	1 471,40	1 530,00	1 530,00	1 530,00	592,72
Quecksilber								
210	in Flaschen, loco New York	\$ je lbs	398,82	416,77	405,00	377,50	390,76	2 049,54
211	in Flaschen, mind. 99,99 % Hg, cif europ. Häfen, London	\$ je 76 lbs	398,10	417,34	411,08	394,92	391,94	2 704,91
212	in Flaschen, loco Mailand	Lira je 76 lbs	380 590	517 083	572 500	567 500	572 500	3 055,72
Silber								
213	999/1 000, in Barren, New York	cts je 31,103 g	2 063,16	1 051,84	803,06	826,79	721,30	551,72 ¹⁾
214	999/1 000, in Barren, London	p je 31,103 g	800,78	615,30	423,03	448,61	400,21	553,54 ¹⁾
Gold								
215	1 000/1 000, in Barren, London	\$ je 31,103 g	612,95	480,02	384,16	374,46	330,41	25,27 ²⁾
Platin								
216	rein, raffiniert, Kontraktpreis, New York	\$ je 31,103 g	439,43	475,00	475,00	475,00	475,00	36,33 ²⁾
217	rein, raffiniert, kanadisch und südafrikanisch, Kontraktpreis, London	£ je 31,103 g	192,75	235,10	260,00	260,00	260,00	35,96 ²⁾
218	rein, raffiniert, sonstige Herkunft, Marktpreis, London	£ je 31,103 g	289,33	221,02	194,90	194,89	175,75	24,31 ²⁾
Zement								
219	Portland, lose, frei NY, New York	\$ je 2 000 lbs	49,75	51,93	52,48	52,48	52,48	13,76
220	Typ 425, in Säcken, Erzeugerpreis frei Fahrzeug, Mailand	Lira je dt	4 040,83	5 015,00	5 290,00	6 060,00	6 060	11,15
Holz								
221	Schnittholz, russ. Rot-, Decks/Battens, IV, 178 mm, cif UK, Großbritannien	£ je m ³	.	91,91 ¹⁾	83,00	83,00	83,00	357,07 ³⁾
222	Schnittholz, russ. Weiß-, Decks/Battens, IV, 178 mm, cif UK, Großbritannien	£ je m ³	.	83,00 ¹⁾	74,00	74,00	74,00	318,35 ³⁾
223	Bretter, slowenische Buchen-, I. Qualität, ab Lager Mailand	Lira je m ³	410 417	425 000	425 000	475 000	470 000	864,80 ³⁾
224	Bretter, slowenische Eichen-, I. Qualität, ab Lager Mailand	Lira je m ³	808 333	858 333	875 000	975 000	975 000	1 794,00 ³⁾
Papier - Sulfitzellstoff								
225	ungebleicht, Ia Qual., aus Schweden, cif Nordseehäfen	DM je dt	89,01	112,22 p	113,07p	116,75p
226	gebleicht, Ia Qual., aus Schweden, cif Nordseehäfen	DM je dt	96,24	122,97 p	125,23p	129,30p
227	ungebleicht, Importpreis frei Bahnstation Mailand	Lira je dt	46 792	58 126	61 500	61 500	62 500	115,00
228	gebleicht, Importpreis frei Bahnstation Mailand	Lira je dt	48 817	62 583	66 500	67 250	69 000	126,96
Papier - Kraftzellstoff								
229	ungebleicht, Sulfat-, Ia Qual., aus Schweden, cif Nordseehäfen	DM je dt	87,07	110,74 p	112,31p	115,96p
230	gebleicht, Sulfat-, aus Schweden, cif Nordseehäfen	DM je dt	97,57	123,88 p	125,49p	129,57p
231	gebleicht, Natrium-, Importpreis frei Bahnstation Mailand	Lira je dt	50 282	64 208	69 000	70 000	72 500	133,40

1) Umgerechnet in DM je kg. - 2) Umgerechnet in DM je g. - 3) Umgerechnet in DM je m³.