

Ausgewählte Zahlen für die Bauwirtschaft



Dezember und Jahr 2016

Erscheinungsfolge: monatlich
Erschienen am 23.03.2017
Artikelnummer: 1020210161124

Ihr Kontakt zu uns:
www.destatis.de/kontakt

Zum Thema Bauberichterstattung: Tel.: +49 (0) 611 / 75 29 67, Bautätigkeit: Tel.: +49 (0) 611 / 75 28 84

© Statistisches Bundesamt (Destatis), 2017

Vervielfältigung und Verbreitung, auch auszugsweise, mit Quellenangabe gestattet.

Inhaltsverzeichnis

Startseite
Gebietsstand
Vorbemerkung
Erläuterungen
Allgemeiner Überblick

Tabellenteil

Bauberichterstattung

1 Bauhauptgewerbe

- 1.1 Langfristige Übersichten
- 1.2 Tätige Personen und Entgelte
 - 1.2.1 Deutschland
 - 1.2.2 Länder
 - 1.2.3 Länder / Jahresübersicht
- 1.3 Geleistete Arbeitsstunden
 - 1.3.1 Deutschland
 - 1.3.2 Länder
 - 1.3.3 Länder / Jahresübersicht
- 1.4 Gesamtumsatz und Baugewerblicher Umsatz
 - 1.4.1 Deutschland
 - 1.4.2 Länder
 - 1.4.3 Länder / Jahresübersicht
- 1.5 Auftragseingang nach Art der Bauten und Auftraggebern sowie Betriebssitz
 - 1.5.1 Deutschland
 - 1.5.2 Länder
 - 1.5.3 Länder / Jahresübersicht
- 1.6 Auftragsbestand nach Art der Bauten und Auftraggebern sowie Betriebssitz
 - 1.6.1 Deutschland
 - 1.6.2 Länder
 - 1.6.3 Länder / Jahresübersicht
- 1.7 Index des Auftragseingangs (Langfristige Übersichten)
- 1.8 Index des Auftragseingangs (Originalwerte)
- 1.9 Index des Auftragseingangs (Zeitreihenanalyse)
 - 1.9.1 Index des Auftragseingangs (Zeitreihenanalyse - Berliner Verfahren (BV 4))
 - 1.9.2 Index des Auftragseingangs (Zeitreihenanalyse - X12 ARIMA)
- 1.10 Index des Auftragsbestands (Langfristige Übersichten)
- 1.11 Index des Auftragsbestands (Originalwerte)
- 1.12 Index des Auftragsbestands (Zeitreihenanalyse)

2 Baugewerbe gegliedert nach Wirtschaftszweigen

- 2.1 Betriebe, tätige Personen und Umsatz seit Jahresbeginn im Bauhauptgewerbe
- 2.2 Betriebe, tätige Personen und Umsatz für den Monat im Bauhauptgewerbe
- 2.3 Beschäftigung und Umsatz im Bauhauptgewerbe
- 2.4 Betriebe, tätige Personen und Umsatz seit Jahresbeginn im Ausbaugewerbe
- 2.5 Betriebe, tätige Personen und Umsatz für das Quartal im Ausbaugewerbe
- 2.6 Betriebe, tätige Personen und Umsatz für das Quartal bei Bauträgern
- 2.7 Betriebe, tätige Personen und Umsatz seit Jahresbeginn bei Bauträgern

Bautätigkeit

3 Langfristige Übersichten

- 3.1 Baugenehmigungen
 - 3.1.1 Hochbau insgesamt
 - 3.1.2 Fertigteilbau
 - 3.1.3 Durchschnittliche Kosten neuerrichteter Gebäude
- 3.2 Baufertigstellungen

- 4 Baugenehmigungen**
 - 4.1 Monatliche Entwicklung
 - 4.2 Hochbau insgesamt nach Gebäudearten und Bauherrengruppen
 - 4.3 Fertigteilbau nach Gebäudearten und Bauherrengruppen
- 5 Vierteljährliche Entwicklung der Baugenehmigungen nach Raumordnungsregionen
- 6 Bauüberhang am Jahresende
- 7 Gebäude- und Wohnungsabgang

Ergänzende Angaben für die Bauwirtschaft

- 8 Indizes für das Produzierende Gewerbe**
 - 8.1 Index des Umsatzes im Verarbeitenden Gewerbe (Wertindex)
 - 8.2 Index des Umsatzes im Verarbeitenden Gewerbe (Volumenindex)
 - 8.3 Produktionsindex für das Produzierende Gewerbe
- 9 Produktion ausgewählter Erzeugnisse im Produzierenden Gewerbe**
Vierteljahresergebnisse
- 10 Bergbau und Verarbeitendes Gewerbe**
Beschäftigung und Umsatz
- 11 Handwerk**
Tätige Personen und Umsatz in Handwerksunternehmen nach ausgewählten WZ (Messzahlen)
- 12 Preise**
 - 12.1 Ausgewählte Preisindizes für Bauwerke (Neubau)
 - 12.1.1 Wohn- und Nichtwohngebäude
 - 12.1.2 Sonstige Bauwerke
 - 12.2 Kaufwerte für Bauland
 - 12.3 Index der Erzeugerpreise ausgewählter gewerblicher Produkte
 - 12.4 Preisindex Für Lebenshaltung
- 13 Löhne**
 - 13.1 Durchschnittliche Verdienste und Arbeitszeiten in ausgewählten Wirtschaftszweigen
Vollzeitbeschäftigte Arbeitnehmer
 - 13.2 Index der tariflichen Stundenlöhne (Zeitlöhne) für männliche Arbeiter der höchsten Altersstufe
- 14 Geld und Kredit**
 - 14.1 Kredite an private Haushalte und Renditen festverzinslicher inländischer Wertpapiere
 - 14.2 Insolvenzen / Deutschland und nach Ländern
- 15 Betriebe, tätige Personen im Baugewerbe**
 - 15.1 Bauhauptgewerbe
 - 15.2 Ausbaugewerbe

Anhang

- 1 Hinweise auf ausgewählte Veröffentlichungen des Statistischen Bundesamtes, in denen Daten über die Bauwirtschaft in ausführlicherer Form dargestellt werden
- 2 Hinweise auf ausgewählte Veröffentlichungen anderer Stellen, in denen Daten über die Bauwirtschaft in ausführlicherer Form dargestellt werden

Gebietsstand

Die Angaben für **Deutschland** beziehen sich auf die Bundesrepublik Deutschland nach dem Gebietsstand seit dem 3.10.1990.

Maßeinheiten

St	=	Stunden
Mill.	=	Millionen
%	=	Prozent
m ²	=	Quadratmeter
m ³	=	Kubikmeter
t	=	Tonne
Std.	=	Stunden

Abkürzungen

Vj	=	Vierteljahr
Hj	=	Halbjahr
JD	=	Jahresdurchschnitt
MD	=	Monatsdurchschnitt
JS	=	Jahressumme
VJD	=	Vierteljahresdurchschnitt

Zeichenerklärung

0	=	Weniger als die Hälfte von 1 in der letzten besetzten Stelle, jedoch mehr als nichts
-	=	nichts vorhanden
.	=	Zahlenwert unbekannt oder geheimzuhalten
p	=	vorläufig
r	=	berichtigte Zahl
...	=	Angabe fällt später an

Auf- und Abrundungen

Abweichungen zwischen den Summen für gleiche Merkmale in verschiedenen Tabellen dieser Publikation ergeben sich aus aufbereitungstechnischen Gründen.

Vorbemerkung

Das Veröffentlichungsprogramm des Statistischen Bundesamtes umfasst neben einer Vielzahl von Fachserien, die jeweils Ergebnisse einzelner Statistiken enthalten, einige Querschnittsveröffentlichungen, in denen Material aus verschiedenen Quellen problemorientiert dargeboten wird. Zu diesen themenbezogenen Veröffentlichungen gehört auch die vorliegende Publikation „Ausgewählte Zahlen für die Bauwirtschaft“, in der in benutzergerechter Form Zahlen für diesen wichtigen Wirtschaftsbereich zusammengetragen sind.

Die Veröffentlichung ist in drei Hauptteile gegliedert. An die Zahlen aus der Bauberichterstattung im ersten Teil schließen sich in einem zweiten Abschnitt Angaben über die Bautätigkeit an. Ein weiterer Abschnitt beinhaltet ausgewählte Ergebnisse anderer Statistiken, die ebenfalls Informationen über die Bauwirtschaft vermitteln. Dadurch wird ein Überblick über die gesamte Bauwirtschaft gegeben und zugleich eine möglichst vollständige Erfassung der Bautätigkeit vom Einsatz der Produktionsfaktoren bis hin zum fertigen Bauergebnis ermöglicht.

Über unsere Internetadresse: www.destatis.de finden sie ausführliche Qualitätsberichte unter der Rubrik Services/Publikationen zu den einzelnen Statistiken.

Die Tabellen aus den laufenden Statistiken enthalten im allgemeinen monatliche Angaben über einen Zeitraum von zwei Jahren. Außerdem sind jeweils Vergleichszahlen für zurückliegende Jahre aufgenommen. In einigen Fällen finden sich neben Bundesergebnissen auch Angaben für die Bundesländer.

Mit Beginn des Jahres 2009 wurde die Wirtschaftszweigklassifikation 2003 (WZ 2003) durch die neue WZ 2008 ersetzt. Diese „Klassifikation der Wirtschaftszweige – Ausgabe 2008“ (WZ 2008) ist die von der Europäischen Kommission genehmigte nationale Fassung der NACE Rev. 2 für die Bundesrepublik Deutschland.

ERLÄUTERUNGEN

Bauberichterstattung

Unter Mitwirkung aller Mitgliedstaaten der EU wurde eine Wirtschaftszweigklassifikation – die NACE ¹ Rev. 2 – erarbeitet und mit der Verordnung (EWG) Nr. 3037/90 des Rates der Europäischen Union vom 9. Oktober 1990 ² als unmittelbar in allen Mitgliedstaaten geltendes Recht in Kraft gesetzt. Damit wird eine einheitliche Anwendung im gesamten EU-Raum gewährleistet.

Die „Klassifikation der Wirtschaftszweige - Ausgabe 2008“ (WZ 2008) ist die von der Europäischen Kommission genehmigte nationale Fassung der NACE Rev. 2 für die Bundesrepublik Deutschland.

Im Sinne des ProdGewStatG werden dem Bauhauptgewerbe die Gruppen „Bau von Gebäuden“ (WZ-Nr. 41.2), „Bau von Straßen und Bahnverkehrsstrecken“ (WZ-Nr. 42.1), „Leitungstiefbau und Kläranlagenbau“ (WZ-Nr. 42.2), „Sonstiger Tiefbau“ (WZ-Nr. 42.9), „Abbrucharbeiten und vorbereitende Baustellenarbeiten“ (WZ-Nr. 43.1) und „Sonstige spezialisierte Bautätigkeiten“ (WZ-Nr. 43.9) zugeordnet; zum Ausbaugewerbe werden die Gruppen „Bauinstallation“ (WZ-Nr. 43.2), „Sonstiger Ausbau“ (WZ-Nr. 43.3) und „Erschließung von Grundstücken, Bauträger“ (WZ-Nr. 41.1).

Die Bereiche Bauhauptgewerbe (WZ-Nr. 41.2, 42.1, 42.2, 42.9, 43.1 und 43.9) sowie Ausbaugewerbe (WZ-Nr. 43.2, 43.3) und Bauträger (41.1) werden in jeweils selbstständigen Erhebungen erfasst.

Zu dem Monatsbericht im Bereich des Bauhauptgewerbes melden die Baubetriebe von Unternehmen des Produzierenden Gewerbes mit 20 tätigen Personen und mehr, Baubetriebe mit 20 tätigen Personen und mehr von Unternehmen außerhalb des Produzierenden Gewerbes sowie alle Arbeitsgemeinschaften.

Im Bereich des Bauhauptgewerbes werden die erhobenen Daten – mit Ausnahme der gemeldeten Auftragseingänge und Auftragsbestände – auf Ergebnisse für alle Betriebe aufgeschätzt. Grundlage für die Aufschätzung sind die Ergebnisse der jährlich Ende Juni durchzuführenden Ergänzungserhebung.

Der Ergebnismachweis für den Bereich des Bauhauptgewerbes erfolgt sowohl für die aufgeschätzten Zahlen (Tabellen 1.1 bis 1.4) als auch für die nicht aufgeschätzten Ergebnisse des Monatsberichtsgebietes (Tabellen 2.1, 2.2, 2.3). Auftragseingang und -bestand für Betriebe des Monatsberichtsgebietes werden in den Tabellen 1.5 bis 1.7 und die entsprechenden Indizes in den Tabellen 1.9 bis 1.12 nachgewiesen.

Das Aufschätzverfahren der im Bereich des Bauhauptgewerbes erhobenen Daten und seine Voraussetzungen werden im Folgenden erläutert:

Aus den Ergebnissen der Ergänzungserhebung in diesem Bereich stellen die Statistischen Landesämter jeweils für den Berichtsmonat Januar des Folgejahres die zum Monatsbericht meldepflichtigen Betriebe fest. Inzwischen neugegründete und die Abschneidegrenze überschreitende bzw. unterschreitende Betriebe werden ein- bzw. ausgeschlossen. Dieser jeweils ab Januar neu abgegrenzte Berichtsgebiet bleibt dann ein Jahr lang insoweit konstant, als Über- oder Unterschreitungen der Abschneidegrenze nicht berücksichtigt werden. Änderungen im Berichtsgebiet ergeben sich nur durch Neugründungen oder Auflösungen von Betrieben.

Die Aufschätzung der Ergebnisse der monatlich meldenden Betriebe zu Ergebnissen für alle Betriebe erfolgt durch Multiplikation mit dem Quotienten $\frac{\text{Ergebnis aller erfassten Betriebe}}{\text{Ergebnis der Betriebe des neuen Monatsberichtsgebietes}}$ und zwar auf der Grundlage der letzten Ergänzungserhebung.

Die Aufschätzung erfolgt Länderweise für die einzelnen Erhebungsmerkmale (u. a. Beschäftigtengruppen sowie Bauarten bei den geleisteten Arbeitsstunden und baugewerblichen Umsätzen).

Die so ermittelten Werte sind für die Berichtsmonate Oktober bis Februar endgültig, für die weiteren Monate bis einschließlich September des nächsten Jahres gelten sie als vorläufig.

Mit der neuen Bausaison und dem zunehmenden zeitlichen Abstand zur Juni-Erhebung treten in der Regel Änderungen in der Beschäftigtenzahl und Betriebsstruktur sowie in der Tätigkeit der Betriebe auf, die durch die Aufschätzung nur zum Teil erfasst werden können. Um diesen Mangel zu beheben, erfolgt eine nachträgliche Berichtigung an Hand der Ergebnisse der neuen Ergänzungserhebung. Der Berichtigungsfaktor, mit dem die monatlichen Zahlen nunmehr endgültig aufgeschätzt werden, entspricht dem Verhältnis: $\frac{\text{Ergebnis aller erfassten Betriebe}}{\text{Ergebnis der Betriebe des bisherigen Monatsberichtsgebietes}}$

¹ NACE – Nomenclature générale des activités économiques dans les Communautés européennes – Statistische Systematik der Wirtschaftszweige in der EuroEuropäischen Gemeinschaft.

² NACE Rev. 1.1 mit Wirkung vom 1. Januar 2009 ersetzt durch NACE Rev. 2 (VERORDNUNG (EG) Nr. 1893/2006 DES EUROPÄISCHEN PARLAMENTS UND DES RATES vom 20. Dezember 2006)

Für den Monat Juni ergibt die Aufschätzung jetzt genau das Ergebnis der Ergänzungserhebung. Gleichzeitig wird erreicht, dass die Darstellung der Monate März bis Mai und Juli bis September an die aktuelle Entwicklung angepasst ist.

Mit der Oktoberpublikation werden die aufgeschätzten vorläufigen Angaben für März bis September aller Betriebe mit dem aktualisierten Berichtigungsfaktor erneut hochgerechnet und sind nun endgültig.

In diesem Zusammenhang wird auf die Ergänzungserhebungen verwiesen, deren Ergebnisse in der Fachserie 4, Reihe 5.1 veröffentlicht werden.

Entsprechend der Verordnung zur Änderung statistischer Rechtsvorschriften (StatÄndV) vom 20. November 1996 (BGBl. I S. 1804) Artikel 2 § 2 wurde ab 1997 die Periodizität der Erhebung im Bereich des Baugewerbes von monatlich auf vierteljährlich verlängert.

Die vierteljährliche Erhebung im Bereich des Ausbaugewerbes ist durch das ProdGewStatG auf 9000 Betriebe begrenzt (§ 4 Buchstabe C Ziffer I). Die in den Tabellen 2.4 und 2.5 ausgewiesene höhere Zahl von Betrieben enthält Aufschätzungen und umfasst damit den Kreis aller Betriebe mit 20 tätigen Personen und mehr.

Nachgewiesene Merkmale

Tätige Personen

Tätige Inhaber, Mitinhaber, unbezahlt mithelfende Familienangehörige und alle Personen, die in einem arbeitsrechtlichen Verhältnis zum Baubetrieb stehen (Angestellte, Arbeiter und Auszubildende). Die Arbeiter sind in folgende Gruppen gegliedert: Facharbeiter (einschl. angestelltenversicherungspflichtiger Poliere, Schachtmeister und Meister); Fachwerker, Werker, Baumaschinisten und Arbeiter mit angelernten Spezialtätigkeiten, ferner gewerblich Auszubildende, Umschüler, Anlernlinge und Praktikanten. Die kaufmännischen und technischen Auszubildenden sind bei den kaufmännischen und technischen Angestellten ausgewiesen. Nachgewiesen wird der Beschäftigungsstand am Monatsende; bei größeren Zeiträumen der jeweilige Durchschnitt für die betreffenden Monate; für den Bereich Bauinstallation, Sonstiges Baugewerbe erfolgt der Nachweis am Quartalsende.

Entgelte

Bei den Entgelten ist die Summe der lohnsteuerpflichtigen Bruttobezüge (Bar- und Sachbezüge) anzugeben.

Diese Beträge verstehen sich ohne Arbeitgeberanteile zur Kranken-, Renten- und Arbeitslosenversicherung, ohne Beiträge zu den Sozialkassen des Baugewerbes, ohne Winterbau-Umlage, ohne Aufwendungen für die betriebliche Alters-, Invaliditäts- und Hinterbliebenenversorgung, ohne gezahltes Vorruhestandsgeld.

Den Entgelten sind auch die Bezüge von Gesellschaftern, Vorstandsmitgliedern und anderen leitenden Kräften zuzurechnen, soweit sie steuerlich als Einkünfte aus nichtselbstständiger Arbeit anzusehen sind.

Geleistete Arbeitsstunden

Alle von Inhabern, Angestellten, Arbeitern und Auszubildenden auf Baustellen, Bauhöfen und in Werkstätten tatsächlich geleisteten (nicht die bezahlten) Arbeitsstunden. Nicht einbezogen sind die für Bürotätigkeit geleisteten Arbeitsstunden.

Umsatz (ohne Umsatzsteuer)

Als Umsatz gelten die dem Finanzamt für die Umsatzsteuer zu meldenden steuerbaren Beträge im Bundesgebiet einschl. Umsatz aus Nachunternehmertätigkeit und Vergabe von Teilleistungen an Nachunternehmer. Ab Berichtsmonat Oktober 1990 erstrecken sich die Meldungen der Baubetriebe auf das Bundesgebiet nach dem Gebietsstand ab dem 3. Oktober 1990. Zum Umsatz zählen seit dem 1. Januar 1980 auch Anzahlungen für Teilleistungen oder Vorauszahlungen vor Ausführung der entsprechenden Lieferungen oder Leistungen³.

Der Gesamtumsatz enthält außer dem baugewerblichen Umsatz (Umsatz aus Bauleistungen) die Handels- und sonstigen Umsätze. Hierzu zählen z. B. in der eigenen Bauleistung nicht abgerechnete Umsätze aus sonstigen eigenen Erzeugnissen (Baustoffe, Betonwaren u. dgl.), Umsätze aus Lohnarbeiten für Dritte und sonstigen Dienstleistungen sowie die Erlöse aus Vermietung und Verpachtung (einschl. Leasing) u.ä.

³ Siehe Umsatzsteuergesetz (UStG).

Auftragseingang im Bereich Bauhauptgewerbe

Wert (ohne Umsatzsteuer) aller im Berichtsmonat vom Betrieb fest akzeptierten Aufträge für Bauleistungen. Um Doppelzählungen zu vermeiden, wird der Auftragseingang nur von dem Betrieb gemeldet, der den Bauauftrag ausführen wird, d.h. an Nachunternehmer zu vergebende Teile von Bauaufträgen werden nicht in die eigene Meldung einbezogen.

Für Deutschland werden die Indizes des Auftragseingangs auf Basis 2010 = 100 ermittelt.

Die Auftragseingänge werden im Rahmen der monatlichen Bauberichterstattung bei Betrieben mit im allgemeinen

20 tätigen Personen und mehr erfasst. Die Berechnung der Volumenindizes erfolgt durch Preisbereinigung der Wertindizes an Hand der jeweiligen Preisindexziffern für Bauleistungen.

Auftragsbestand im Bereich Bauhauptgewerbe

Wert (ohne Umsatzsteuer) aller akzeptierten, noch nicht ausgeführten Aufträge für Bauleistungen am Ende des Berichtszeitraums.

Bei der Ermittlung des Auftragsbestandes wird vom Auftragswert bereits im Bau befindlicher Projekte der Teil abgesetzt, der produktions-technisch schon fertig gestellt ist (ohne Berücksichtigung der Abnahme oder Abrechnung).

Die Berechnung des Index des Auftragsbestandes erfolgt analog zur Berechnung des Index des Auftragseingangs.

Besondere Ergebnisanzeige im Bereich Bauhauptgewerbe

Die Merkmale geleistete Stunden, baugewerblicher Umsatz, Auftragseingang und -bestand werden nach der Art der errichteten Bauten und z. T. nach Auftraggebern erhoben (siehe dazu die Übersicht).

NACHWEIS DER ZUORDNUNG DER BAUARTEN ↔ AUFTRAGGEBER

in den Erhebungen der Betriebe im Bereich Bauhauptgewerbe

I. Bauart → Auftraggeber

II. Auftraggeber → Bauart

Bauart	Auftraggeber / Auftraggebergruppe	
Hochbau ¹	Wohnungsbau	Ohne Nachweis des Auftraggebers
	Gewerblicher und industrieller Hochbau, landwirtschaftlicher Bau ^{3 4}	
	Bauten für Körperschaften des öffentlichen Rechts (ohne Bauten für Organisationen des öffentlichen Rechts ohne Erwerbszweck) ⁴	
	Bauten für Organisationen des öffentlichen und privaten Rechts ohne Erwerbszweck ⁴	
Tiefbau ²	Straßenbau	Ohne Nachweis des Auftraggebers
	Tiefbau (ohne Straßenbau)	Gewerblicher und industrieller Bau
		Bauten für Körperschaften des öffentlichen Rechts (einschließlich für Organisationen des öffentlichen und privaten Rechts ohne Erwerbszweck) ⁴

Auftraggeber / Auftraggebergruppe		Bauart
Gewerblicher Bau	Private Auftraggeber ⁵	Hochbau
		Tiefbau
Öffentlicher Bau	Körperschaften des öffentlichen Rechts (ohne Organisationen ohne Erwerbszweck)	Hochbau
	Organisationen des öffentlichen und privaten Rechts ohne Erwerbszweck	Hochbau
	Körperschaften des öffentl. Rechts (einschl. Organisationen des öffentl. und privaten Rechts ohne Erwerbszweck)	Tiefbau
Ohne Nachweis des Auftraggebers	—	Wohnungsbau (Hochbau)
	—	Straßenbau (Tiefbau)

1 Einschl. Landwirtschaftlicher Tiefbau.

2 Ohne Landwirtschaftlicher Tiefbau.

3 Wird bei der Ergebnisdarstellung zum gewerblichen Bau gerechnet.

4 Ohne Wohnungsbau.

5 Ohne Wohnungsbau, Straßenbau.

Bautätigkeit

Die Bautätigkeitsstatistik, angeordnet durch das Gesetz über die Statistik der Bautätigkeit im Hochbau und die Fortschreibung des Wohnungsbestandes (Hochbaustatistikgesetz - HBauStatG) vom 5. Mai 1998 (BGBl. I S. 869), erstreckt sich auf genehmigungs- oder zustimmungsbedürftige sowie landesrechtlichen Verfahrensvorschriften unterliegende Baumaßnahmen im Hochbau, bei denen Wohnraum oder sonstiger Nutzraum geschaffen oder verändert wird sowie auf Gebäude und Gebäudeteile, deren Nutzung geändert wird. Außerdem wird zum Jahresende der Baufortschritt der genehmigten, aber noch nicht fertiggestellten Bauvorhaben (Bauüberhang) festgestellt.

Nachgewiesene Merkmale

Gebäude

Als Gebäude gelten gemäß der Systematik der Bauwerke selbstständig benutzbare, überdachte Bauwerke, die auf Dauer errichtet sind und von Menschen betreten werden können. Sie dienen dem Schutz von Menschen, Tieren oder Sachen. Hierbei kommt es auf die Umschließung durch Wände nicht an. Gebäude in diesem Sinne sind auch selbstständig benutzbare, unterirdische Bauwerke. Unterkünfte, wie z. B. Baracken, Gartenlauben, Behelfsheime u. dgl., die nur für begrenzte Dauer errichtet oder von geringem Wohnwert sind, werden – ebenso wie behelfsmäßige Nichtwohnbauten und freistehende selbstständige Konstruktionen – nicht erfasst.

Wohngebäude

sind Gebäude, die mindestens zur Hälfte (gemessen an der Gesamtnutzfläche) Wohnzwecken dienen. Hierzu rechnen auch Ferien-, Sommer- und Wochenendhäuser.

Wohngebäude mit Eigentumswohnungen

sind Wohngebäude, die ausschließlich, soweit nicht Teileigentum für Nichtwohnzwecke besteht, Wohneinheiten enthalten, an denen durch Eintragung im Wohnungsgrundbuch Sondereigentum nach den Vorschriften des Wohnungseigentumsgesetzes vom 30.7.1973 (BGBl. I S. 910) begründet worden ist oder werden soll.

Wohnheime

sind Wohngebäude, in denen bestimmte Personengruppen gemeinschaftlich wohnen. Sie dienen primär dem Wohnen, besitzen Gemeinschaftseinrichtungen (z. B. Gemeinschaftsverpflegung, Gemeinschaftsräume)

Nichtwohngebäude

sind Gebäude, die überwiegend für Nichtwohnzwecke (gemessen an der Gesamtnutzfläche) bestimmt sind. Im Nichtwohnbau werden Bagatellebauten – mit Ausnahme von Gebäuden mit Wohnraum – bis zu einem Volumen von 350 m³ Rauminhalt oder 18 000 EUR (veranschlagte Kosten des Bauwerkes) nicht erfasst.

Infrastrukturgebäude

Als Infrastrukturgebäude werden im Rahmen des Nichtwohnbaus im Wesentlichen nur Gebäude von unmittelbarem öffentlichen Interesse erfasst. Hierzu rechnen insbesondere Gebäude im Bildungs- und Kultursektor, im Gesundheits-, Sozial- und Verkehrswesen sowie im Bereich der Ver- und Entsorgung und der Freizeitgestaltung.

Fertigteilbau

Ein Bauwerk gilt als Fertigteilbau, wenn geschosshohe oder raumbreite tragende Fertigteile für Außen- oder Innenwände verwendet werden. Hierzu zählen auch Gebäude, bei denen nur der überwiegende Teil der tragenden Konstruktion aus Fertigteilen besteht.

Rauminhalt

Gemäß DIN 277 ergibt sich der Rauminhalt von Bauwerken durch deren Begrenzungsflächen. Berechnungsgrundlage sind die Grundrissflächen sowie die über den Grundrissebenen anzusetzenden Höhen (z. B. Gebäudehöhe, Geschosshöhe, Raumhöhe).

Nutzfläche

Als Nutzfläche (ohne Wohnfläche; DIN 277) gilt derjenige Teil der Netto-Grundfläche (ohne Wohnfläche), welcher der Zweckbestimmung und Nutzung des Bauwerks dient. Zur Nutzfläche gehören die Grundflächen der Nutzungsarten Nr. 1 bis 7; nicht jedoch die Technische Funktionsfläche sowie die Verkehrsfläche.

Wohnfläche

Die Wohnfläche von Wohnungen (entsprechend der II. Berechnungsverordnung) ist die Summe der anrechenbaren Grundflächen der Räume, die ausschließlich zu einer Wohnung gehören.

Wohnung

Eine Wohnung besteht aus einem oder mehreren Räumen, welche die Führung eines Haushalts ermöglichen, darunter stets eine Küche oder ein Raum mit Kochgelegenheit. Eine Wohnung hat grundsätzlich einen eigenen abschließbaren Zugang unmittelbar vom Freien, von einem Treppenhaus oder einem Vorraum, ferner Wasserversorgung, Abguss und Toilette, die auch außerhalb des Wohnungsabschlusses liegen können.

Kosten des Bauwerkes

Als Kosten des Bauwerkes werden die zum Zeitpunkt der Baugenehmigung veranschlagten Kosten der Baukonstruktion (einschließlich Erdarbeiten), die Kosten der Installation, deren betriebstechnische Anlagen und die Kosten für betriebliche Einbauten sowie für besondere Bauausführungen erfasst. Sie schließen die Umsatzsteuer ein.

Ergänzende Angaben für die Bauwirtschaft ¹

(Erläuterungen zu den einzelnen Tabellen)

Mit Beginn des Jahres 2009 wird die Wirtschaftszweigklassifikation 2003 (WZ 2003) durch die neue „Klassifikation der Wirtschaftszweige – Ausgabe 2008“ (WZ 2008) ersetzt. Ebenso wird das „Systematische Güterverzeichnis für Produktionsstatistiken, Ausgabe 2002“ auf die Ausgabe 2009 (GP 2009) umgestellt. Die Tabellen werden stufenweise an die neuen Klassifikationen angepasst. Die noch nicht umgestellten Tabellen basieren – soweit eine Zuordnung nach Wirtschaftszweigen erfolgt – auf der Klassifikation, die auf der jeweiligen Tabelle angegeben ist.

8 Indizes für das Produzierende Gewerbe

8.1 Index des Umsatzes im Verarbeitenden Gewerbe (Wertindex)

Umsatz (ohne Mehrwertsteuer) der in der monatlichen Berichterstattung erfassten Betriebe ausgewählter Wirtschaftszweige des Verarbeitenden Gewerbes mit im allgemeinen 50 tätigen Personen und mehr.

8.2 Index des Umsatzes im Verarbeitenden Gewerbe (Volumenindex)

Für die Berechnung preisbereinigter Umsatzmessziffern werden Messzahlen der Erzeugerpreise gewerblicher Produkte verwendet.

8.3 Produktionsindex für das Produzierende Gewerbe

Berechnet zur Basis 2010 auf repräsentativer Grundlage unter Ausschaltung der Preisveränderungen.

9 Produktion ausgewählter Erzeugnisse im Produzierenden Gewerbe

Ergebnisse der vierteljährlichen Produktionsstatistik für zum Absatz bestimmte Waren bzw. Warenarten in der Gliederung des „Systematischen Güterverzeichnisses für Produktionsstatistiken, Ausgabe 2009 (GP2009)“.

10 Bergbau und Gewinnung von Steinen und Erden; Verarbeitendes Gewerbe

Ergebnisse des Monatsberichts für Betriebe im Bergbau und im Verarbeitenden Gewerbe. Der Berichtskreis umfasst Betriebe von Unternehmen mit im allgemeinen 50 tätigen Personen und mehr einschließlich Handwerk.

11 Handwerk

Ergebnisse der vierteljährlichen repräsentativen Handwerksberichterstattung (HwB). Die Auswahlgesamtheit für die Stichprobe der HwB setzt sich zum einen aus bei der Handwerkszählung 1995 erfassten Unternehmen und zum anderen aus den (echten) Neuzugängen in die Handwerksrolle nach dem Stichtag der Handwerkszählung zusammen.

Bei der Berechnung der Messzahlen wird intern auf Absolutwerte zurückgegriffen.

12 Preise

12.1 Ausgewählte Preisindizes für Bauwerke

Die vierteljährlich ermittelten Baupreise sind Preise für einzelne Bauleistungen und stammen aus Abschlüssen zwischen Bauherren und Bauunternehmern.

Die Berechnung des Index erfolgt auf der Basis 2010 = 100.

12.2 Kaufwerte für Bauland

Erhebungsgegenstand sind die Verkäufe von unbebauten Grundstücken mit einer Größe von 100 m² und mehr, soweit sie in den Baugebieten der Gemeinden des Bundesgebietes liegen und somit Baulandeigenschaft besitzen. Die für die Statistik erforderlichen Erhebungsmerkmale zur Ermittlung der durchschnittlichen Kaufwerte werden den Grundstückskaufverträgen entnommen. Auskunftspflichtig dafür sind die Finanzämter oder die Geschäftsstellen der Gutachterausschüsse für Grundstückswerte.

12.3 Index der Erzeugerpreise ausgewählter gewerblicher Produkte

Die Messzahlen beruhen auf Verkaufspreisen, die monatlich bei den Erzeugerfirmen erhoben werden. Änderungen dieser Preise, die auf Qualitätsunterschieden oder auf geänderten Lieferungs- und Zahlungsbedingungen beruhen, werden bei der Berechnung der Messzahlen ausgeschaltet.

12.4 Preisindex für die Lebenshaltung - Deutschland -

Die Mieten der im Preisindex für die Lebenshaltung aller privaten Haushalte erfassten Wohnungsarten verstehen sich einschließlich Nebenkosten wie Kanalisation, Straßenreinigung, Müllabfuhr, Kaminreinigung, Treppenhausbeleuchtung und Wasserverbrauch (Nettokaltmiete und kalte Betriebskosten – Bruttokaltmiete).

¹ Ausführliche fachliche und methodische Hinweise zu den nachfolgenden Statistiken enthalten die jeweiligen Fachveröffentlichungen (siehe Anhang).
Statistisches Bundesamt, Ausgewählte Zahlen Bau, 12/2016

13 Entgelte

13.1 Durchschnittliche Arbeitszeiten und Verdienste der vollzeitbeschäftigten Arbeitnehmer in ausgewählten Gewerbegruppen

Die nachgewiesenen Wochenarbeitszeiten, Bruttostunden- und Bruttomonatsverdienste für die Arbeitnehmer sind Durchschnittsangaben je vollzeitbeschäftigtem Arbeitnehmer. Die Erhebung wird auf repräsentativer Grundlage durchgeführt, wobei im allgemeinen etwa 13 % der Betriebe mit 10 tätigen Personen und mehr (im Hoch- und Tiefbau mit 5 tätigen Personen und mehr) erfasst werden. Bei der Erhebung werden keine individuellen Angaben für einzelne Arbeitnehmer, sondern die aus der betrieblichen Abrechnung anfallenden Lohnsummen für jeweils ganze Arbeitsgruppen erfragt (Summenmethode).

13.2 Index der tariflichen Stundenlöhne (Zeitlohn) für männliche Arbeiter in der höchsten tarifmäßigen Altersstufe

Die Indexberechnungen bauen auf sämtlichen Lohn- bzw. Gehaltsgruppen eines Tarifvertrages auf. Tarifierhöhungen, die nicht linear, sondern in unterschiedlicher Höhe für die einzelnen Gruppen erfolgen, kommen also ihrer tatsächlichen Bedeutung entsprechend in den Ergebnissen zum Ausdruck.

Die Indizes werden nach der Formel von Laspeyres berechnet, d.h. sie messen die reine Tarifierwicklung unter Ausschaltung von Änderungen in der Beschäftigungsstruktur. Die Wertgewichte für die Wägung werden durch Multiplikation der Beschäftigtenzahlen im Basisjahr mit dem Tarifsatz im Basisjahr gewonnen.

14 Geld und Kredit

14.1 Hypothekarkreditzinsen sowie Renditen festverzinslicher inländischer Wertpapiere

Monatliche Darstellung der Durchschnittzinssätze und der Streubreite der Effektivverzinsung von Hypothekarkrediten auf Wohngrundstücke sowie der Umlaufrenditen von tarifbesteuerten festverzinslichen Wertpapieren an Hand der Veröffentlichungen der Deutschen Bundesbank.

14.2 Insolvenzen

Insolvenzverfahren = beantragte Konkursverfahren plus eröffnete Vergleichsverfahren abzüglich Anschlusskonkurse. Anschlusskonkurse = beantragte Konkursverfahren, die als eröffnete Vergleichsverfahren bereits statistisch erfasst wurden.

15 Betriebe und tätige Personen im Baugewerbe

15.1 Ergebnisse der Jahreserhebung im Bauhauptgewerbe

15.2 Ergebnisse der Jahreserhebung im Ausbaugewerbe

Anhang

Hinweise auf ausgewählte Veröffentlichungen des Statistischen Bundesamtes, in denen Daten über die Bauwirtschaft in ausführlicherer Form dargestellt werden.

Hinweise auf ausgewählte Veröffentlichungen anderer Stellen, in denen Daten über die Bauwirtschaft in ausführlicherer Form dargestellt werden.

Allgemeiner Überblick

Ergebnisse der Bautätigkeitsstatistik

Deutschland

Im Zeitraum 01.01.-31.12.2016 wurden insgesamt 375 589 Genehmigungen zum Bau von Wohnungen in Wohn- und Nichtwohngebäuden erteilt. Dies entspricht einem Zuwachs von 21,7 % zum Vergleichszeitraum des Vorjahres. Die Zahl der Wohnungen in neuen Gebäuden beläuft sich auf 323 311. Darunter waren 95 551 Wohnungen in Wohngebäuden mit einer Wohnung, 22 848 Wohnungen in Wohngebäuden mit zwei Wohnungen und 173 465 Wohnungen in Wohngebäuden mit 3 und mehr Wohnungen. Hierbei war der höchste Zuwachs mit 26,7 % im Vorjahresvergleich bei den Mehrfamilienhäusern zu verzeichnen.

Die genehmigten neuen Wohn- und Nichtwohngebäude umfassten einen Rauminhalt von 384,8 Mill. Kubikmetern; die veranschlagten Baukosten beliefen sich auf 81,7 Mrd. Euro.

Davon entfielen auf Wohngebäude 168,4 Mill. Kubikmeter Rauminhalt und 50,9 Mrd. Euro veranschlagte Baukosten. Für Nichtwohngebäude wurden Baukosten in Höhe von 30,7 Mrd. Euro veranschlagt, wobei der Rauminhalt 216,4 Mill. Kubikmeter betrug.

Für öffentliche Bauherren wurden 20,3 Mill. Kubikmeter umbauter Raum genehmigt (+ 29,7 %). Bei den nichtöffentlichen Bauherren stieg der genehmigte umbaute Raum um 13,2 % gegenüber dem Vorjahreszeitraum an.

Genehmigungen	Einheit	Januar bis Dezember		Veränderung gegenüber Vorjahreszeitraum
		2015	2016	
		Absolut		%
Genehmigte Wohnungen in Wohn- und Nichtwohngebäuden (Baumßnahmen insgesamt)	Anzahl	308 687	375 589	21,7
darunter: Wohnungen in neuen Gebäuden	Anzahl	268 083	323 311	20,6
darunter: Wohnungen in Wohngebäuden				
mit 1 Wohnung	Anzahl	95 287	95 551	0,3
mit 2 Wohnungen	Anzahl	20 170	22 848	13,3
mit 3 und mehr Wohnungen	Anzahl	136 961	173 465	26,7
Genehmigte Wohn- und Nichtwohngebäude (Errichtung neuer Gebäude)	1 000 m ³	338 985	384 818	13,5
	Mill. EUR	68 507,0	81 657,3	19,2
davon: Genehmigte Wohngebäude	1 000 m ³	150 135	168 381	12,2
	Mill. EUR	43 659,3	50 943,3	16,7
Genehmigte Nichtwohngebäude	1 000 m ³	188 850	216 437	14,6
	Mill. EUR	24 847,7	30 714,0	23,6
davon: Öffentliche Bauherren (einschl. Organisationen ohne Erwerbszweck)	1 000 m ³	15 655	20 309	29,7
	Mill. EUR	5 470,2	6 964,3	27,3
Nichtöffentliche Bauherren (Unternehmen und private Haushalte)	1 000 m ³	173 196	196 127	13,2
	Mill. EUR	19 377,4	23 749,7	22,6

Allgemeiner Überblick

Deutschland

Ergebnisse der Bauberichterstattung ¹

Gegenstand der Nachweisführung	Einheit	Dezember 2016	November 2016	Dezember 2015	Januar bis Dezember 2016	Dezember 2016		Januar bis Dezember 2016
						Veränderung in Prozent gegenüber		
						November 2016	Dezember 2015	Januar bis Dezember 2015

Bauhauptgewerbe - Alle Betriebe -

Tätige Personen im Baugewerbe	1 000	787	800	770	781	- 1,6	2,3	2,4
Geleistete Arbeitsstunden	1000 Std	65 189	89 241	64 171	943 545	- 27,0	1,6	2,1
dar.: Wohnungsbau	1000 Std	28 546	38 304	27 918	406 999	- 25,5	2,2	3,7
Gewerblicher Bau	1000 Std	20 100	26 766	20 220	289 180	- 24,9	- 0,6	0,2
Öffentl. u. Straßenbau	1000 Std	16 543	24 171	16 033	247 369	- 31,6	3,2	1,7
Hochbau	1000 Std	42 913	57 413	42 471	615 228	- 25,3	1,0	2,6
Tiefbau	1000 Std	22 276	31 828	21 700	328 320	- 30,0	2,7	1,2
Baugewerblicher Umsatz ³	Mill. EUR	11 422	10 933	10 262	107 325	4,5	11,3	6,3
dar.: Wohnungsbau	Mill. EUR	4 147	3 803	3 722	40 007	9,0	11,4	8,5
Gewerblicher Bau	Mill. EUR	4 101	3 832	3 750	37 361	7,0	9,4	3,9
Öffentl. u. Straßenbau	Mill. EUR	3 175	3 298	2 791	29 957	- 3,7	13,8	6,4
Hochbau	Mill. EUR	7 340	6 723	6 518	69 177	9,2	12,6	6,5
Tiefbau	Mill. EUR	4 082	4 211	3 743	38 148	- 3,0	9,1	5,9
Produktionsindex (Originalwert)	2010 = 100	101,8	139,4	99,0	120,9	- 27,0	2,8	1,3
Arbeitstage	Anzahl	22	21	22				

Bauhauptgewerbe - Betriebe des Monatsberichtskreises - ²

Tätige Personen im Baugewerbe	1 000	418	425	407	417	- 1,6	2,8	2,7
Geleistete Arbeitsstunden	1000 Std	35 077	48 497	33 869	511 514	- 27,7	3,6	3,5
Baugewerblicher Umsatz ³	Mill. EUR	7 586	7 334	6 712	70 893	3,4	13,0	7,5
Auftragseingang	Mill. EUR	5 300	5 087	4 929	67 801	4,2	7,5	14,6
dar.: Wohnungsbau	Mill. EUR	1 156	1 253	1 108	15 272	- 7,7	4,3	17,0
Gewerblicher Bau	Mill. EUR	2 393	2 103	1 931	27 547	13,8	23,9	11,9
Öffentl. u. Straßenbau	Mill. EUR	1 751	1 731	1 890	24 982	1,2	- 7,4	16,3
Hochbau	Mill. EUR	3 007	2 793	2 692	36 599	7,7	11,7	15,1
Tiefbau	Mill. EUR	2 292	2 294	2 237	31 202	- 0,1	2,5	14,1

¹ Siehe Erläuterungen zu den Monatsberichten für das Bauhauptgewerbe.

² Betriebe mit i.d.R. 20 tätigen Personen und mehr.

³ Ohne Umsatzsteuer.

Allgemeiner Überblick

Deutschland

Ergebnisse der Bauberichterstattung ¹

Gegenstand der Nachweisführung	Einheit	4. Vierteljahr 2016	3. Vierteljahr 2016	4. Vierteljahr 2015	Jahr 2016	4. Vierteljahr 2016		Jahr 2016
						Veränderung in Prozent gegenüber		
						3. Vierteljahr 2016	4. Vierteljahr 2015	Jahr 2015

Baugewerbe - Betriebe des Monats- bzw. Vierteljahresberichtskreises - ²

Insgesamt

Tätige Personen im Baugewerbe ³	1 000	768	781	746	765	-1,6	2,9	2,4
Geleistete Arbeitsstunden	1000 Std	239 215	254 457	236 956	947 077	-6,0	1,0	2,8
Baugewerblicher Umsatz ⁴	Mill. EUR	34 883	30 478	33 209	112 846	14,5	5,0	6,1

Bauhauptgewerbe ²

Tätige Personen im Baugewerbe ³	1 000	418	427	407	417	-2,1	2,8	2,7
Geleistete Arbeitsstunden	1000 Std	129 408	142 783	128 820	511 508	-9,4	0,5	3,5
Baugewerblicher Umsatz ⁴	Mill. EUR	21 594	19 924	20 281	70 893	8,4	6,5	7,5

Ausbaugewerbe ²

Tätige Personen im Baugewerbe ³	1 000	350	354	340	348	-1,1	3,0	2,1
Geleistete Arbeitsstunden	1000 Std	109 807	111 674	108 136	435 569	-1,7	1,5	2,1
Baugewerblicher Umsatz ⁴	Mill. EUR	13 288	10 554	12 929	41 953	25,9	2,8	3,8

1 Siehe Erläuterungen zu den Monats- bzw.Vierteljahresberichten für Bauhauptgewerbe, Ausbaugewerbe.
2 Betriebe mit i.d.R. 20 tätigen Personen und mehr.
3 Am Ende des Vierteljahres.
4 Ohne Umsatzsteuer.

Bautätigkeit

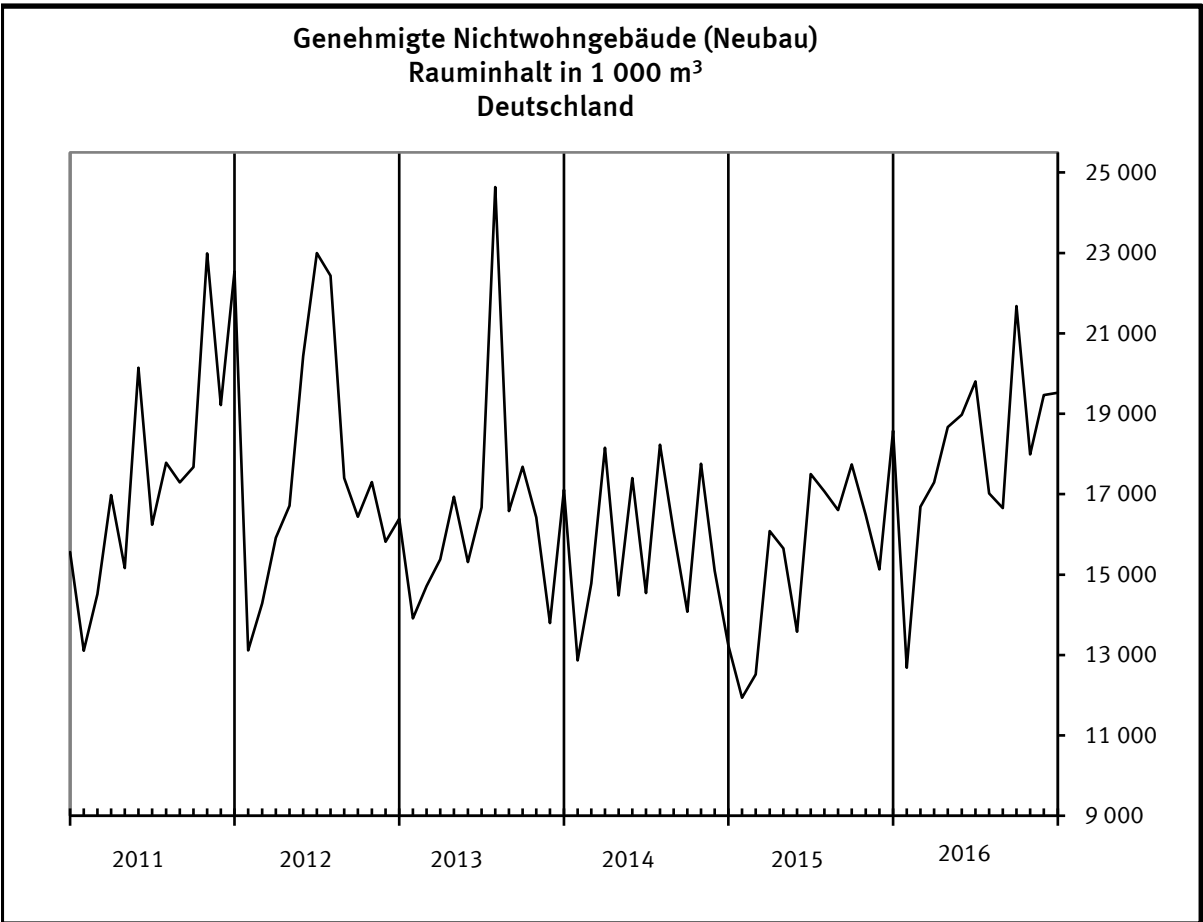
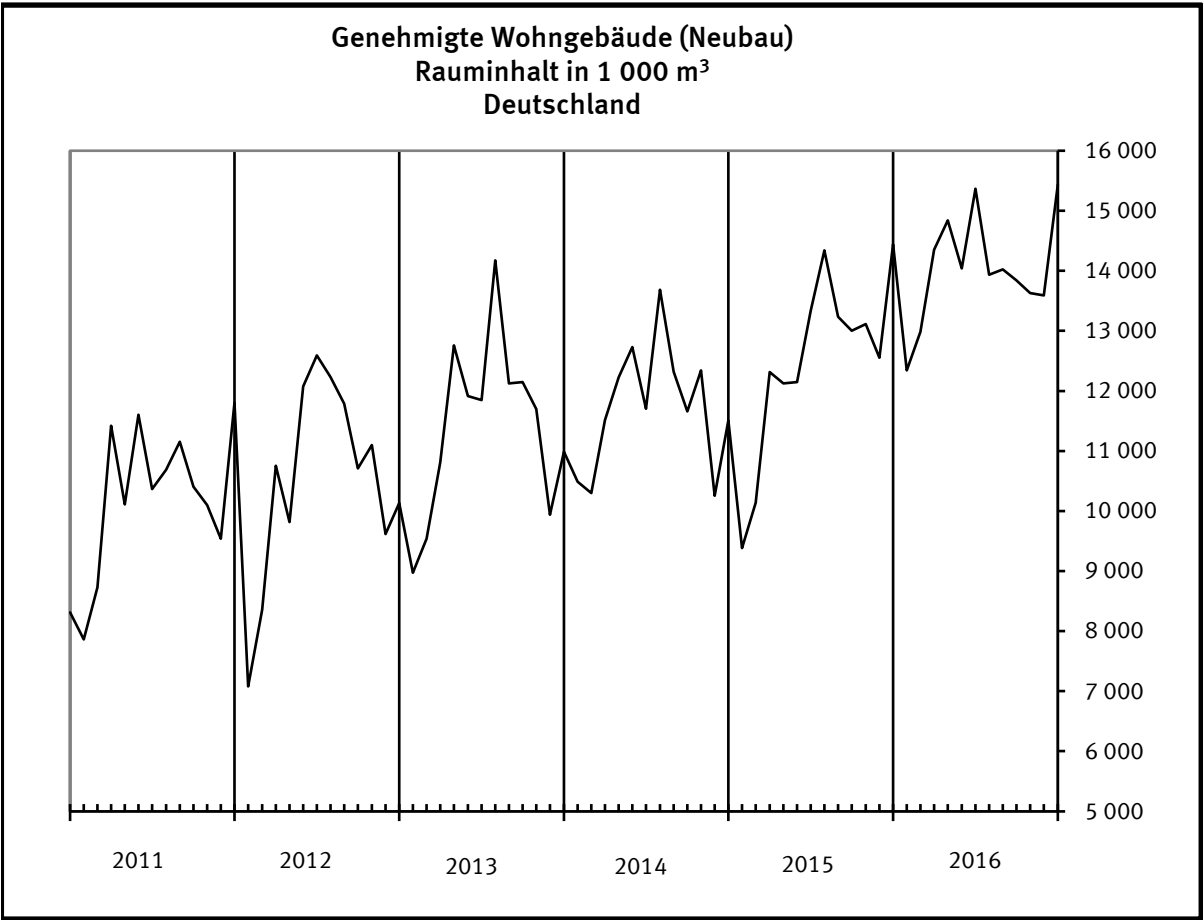

Bautätigkeit

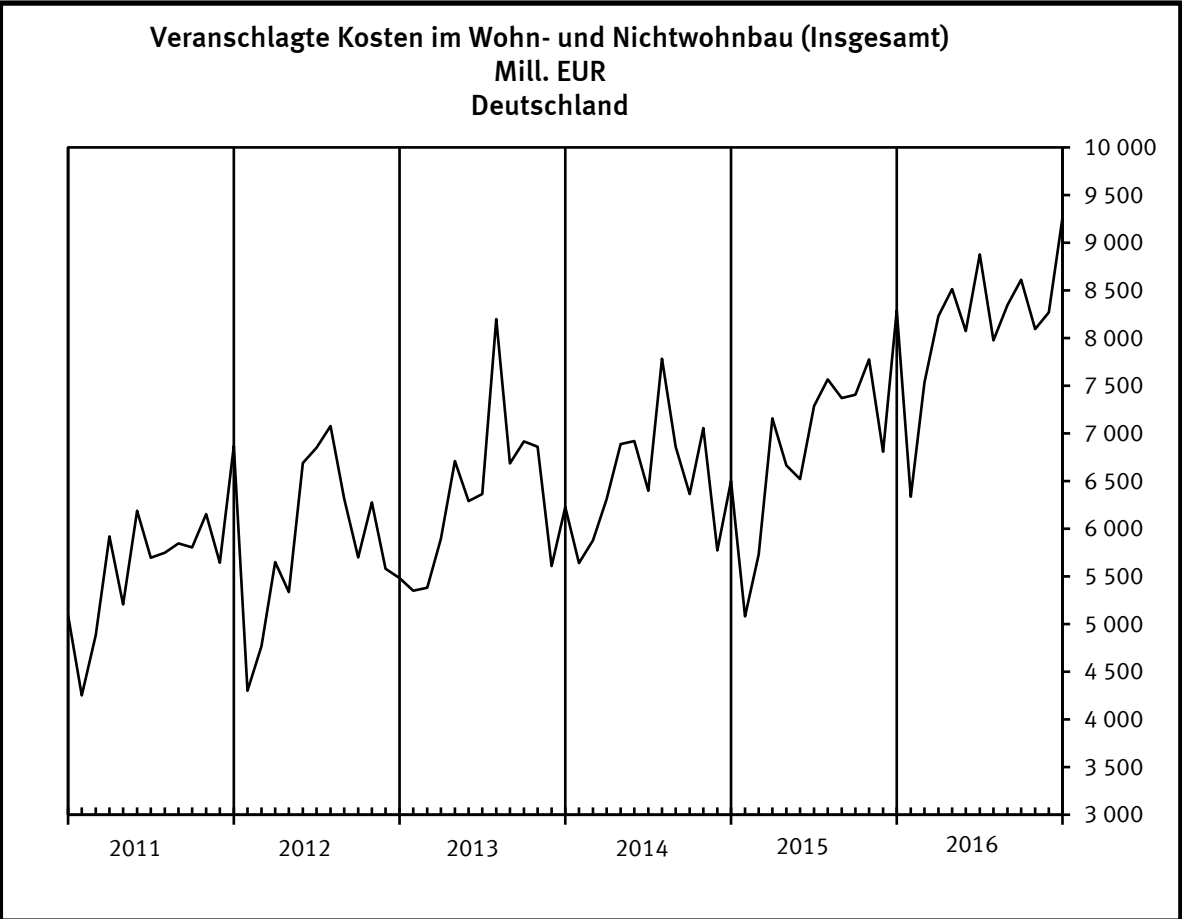
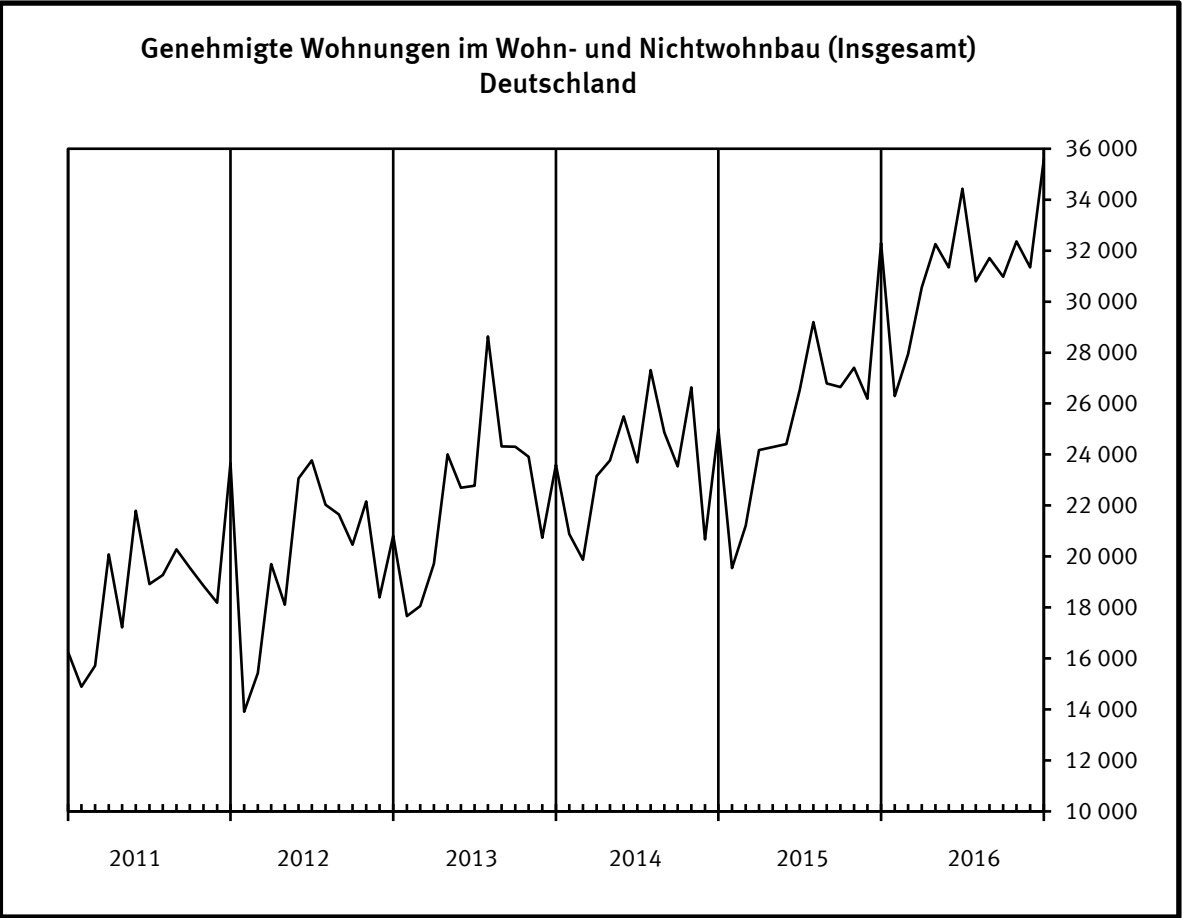

Bauhauptgewerbe

**Anzahl der Betriebe
Deutschland**

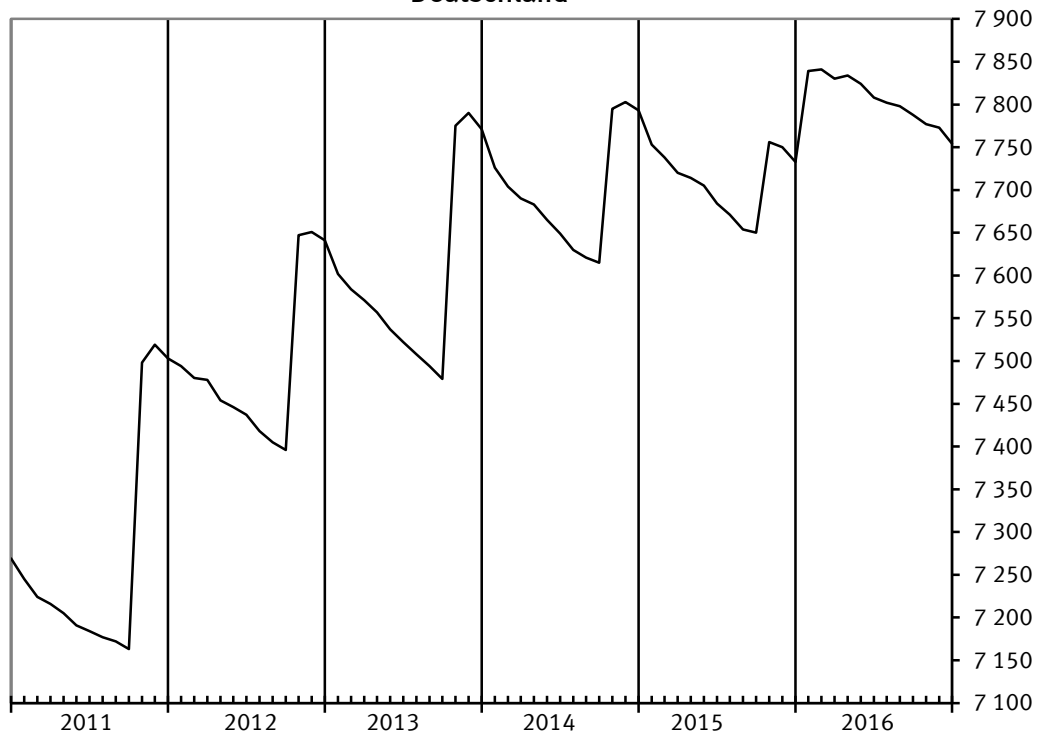

Betriebe von Unternehmen mit 20 tätigen Personen und mehr

**Tätige Personen insgesamt
Deutschland**

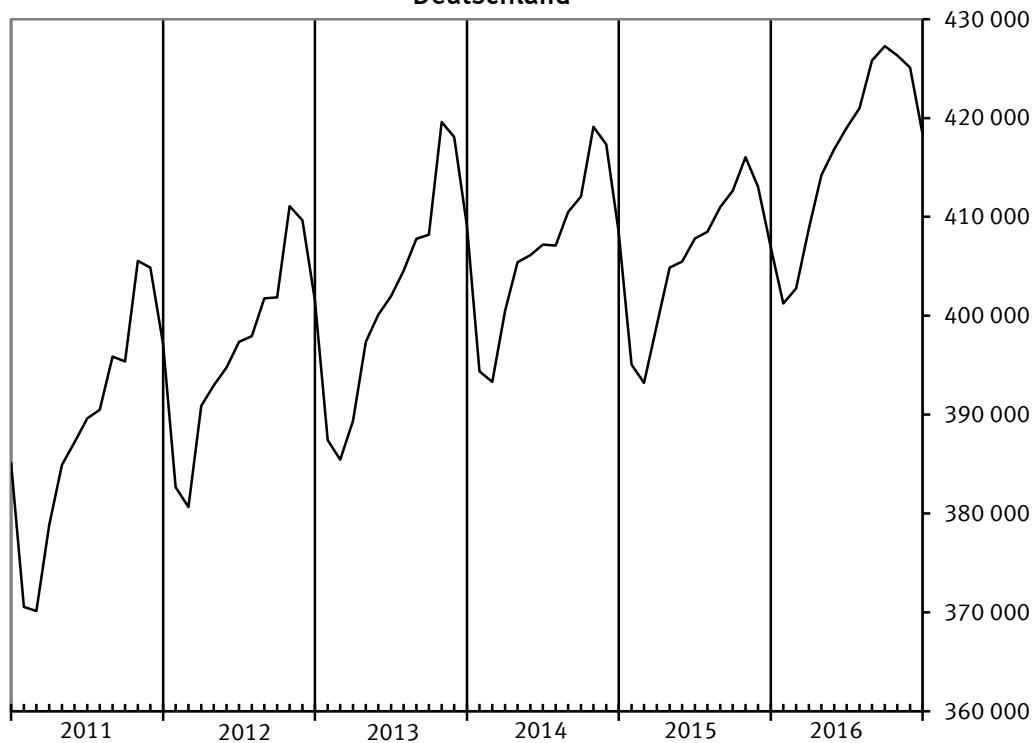

Betriebe von Unternehmen mit 20 tätigen Personen und mehr

Bauhauptgewerbe

**Auftragseingang in 1 000 EUR
Deutschland**

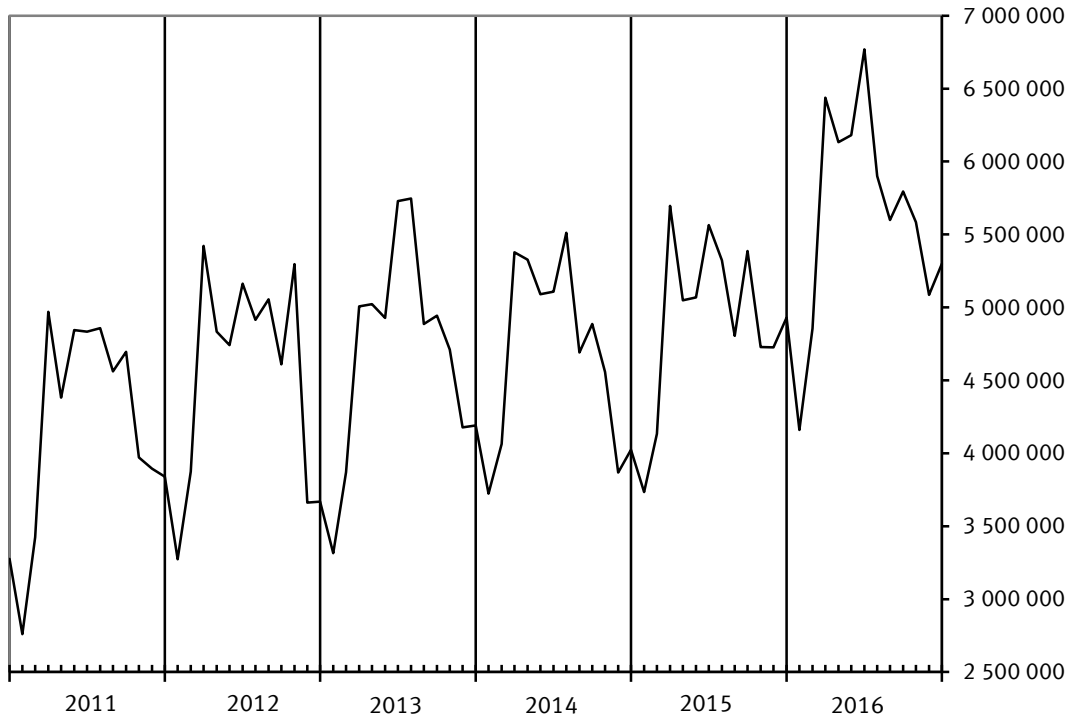

Betriebe von Unternehmen mit 20 tätigen Personen und mehr

**Gesamtumsatz in 1 000 EUR
Deutschland**

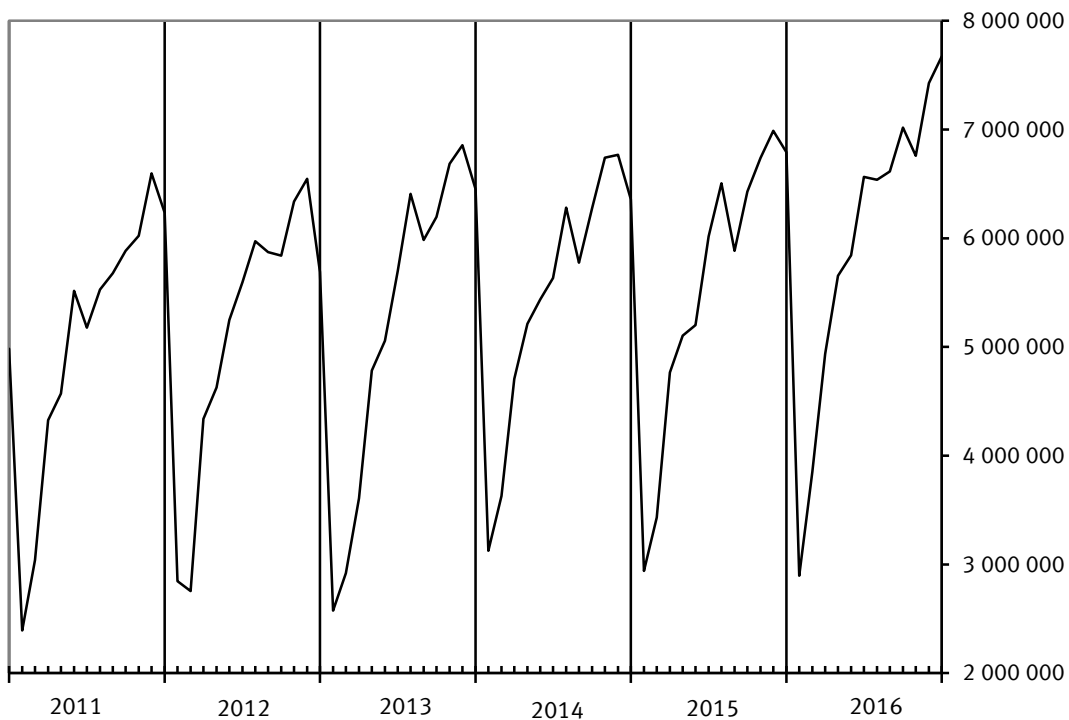

Betriebe von Unternehmen mit 20 tätigen Personen und mehr

Ausbaugewerbe

Tätige Personen insgesamt

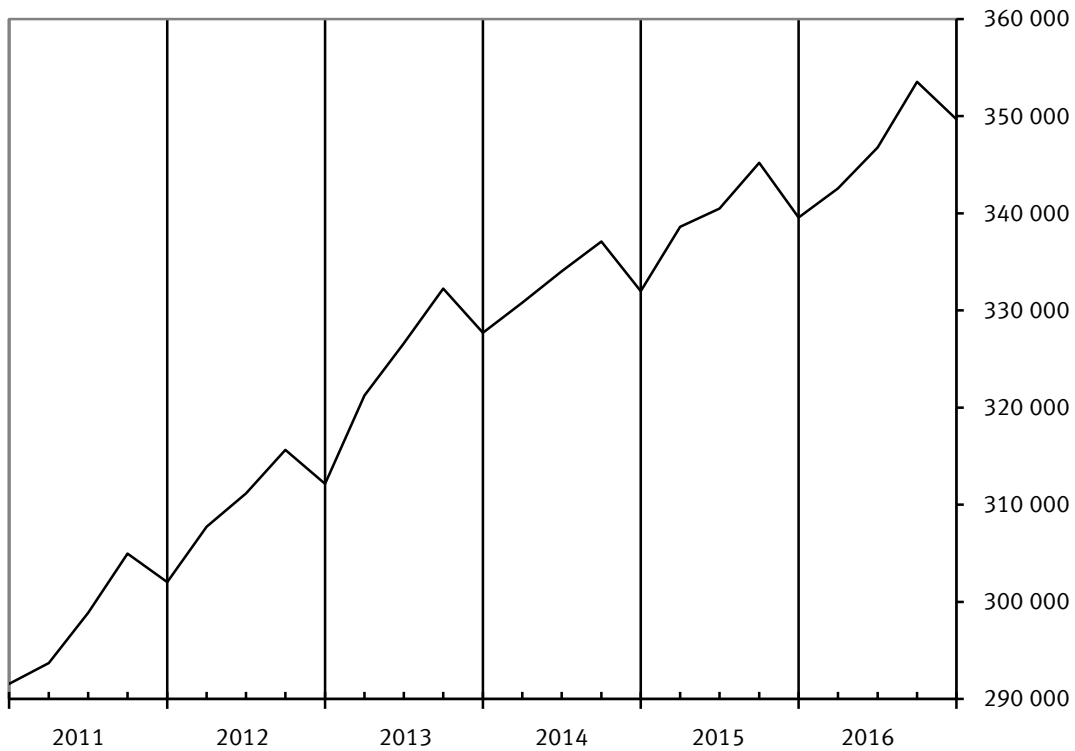

Betriebe von Unternehmen mit 20 tätigen Personen und mehr

Gesamtumsatz in 1 000 EUR

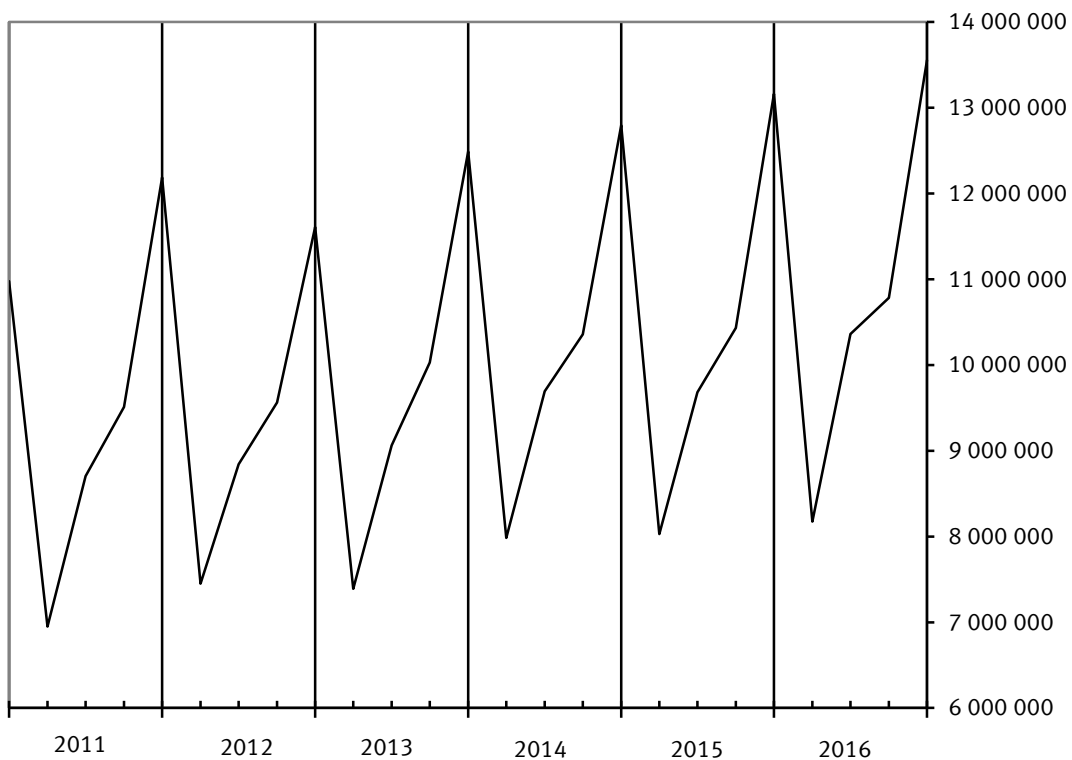

Betriebe von Unternehmen mit 20 tätigen Personen und mehr

Statistisches Bundesamt, Ausgewählte Zahlen Bau, 12/2016

Bauberichterstattung
1 Bauhauptgewerbe
1.1 Langfristige Übersichten
Deutschland
1.1.1 Betriebe, tätige Personen, Entgelte
- Alle Betriebe -

Jahr	Be- triebe ¹	Tätige Personen im Bauhauptgewerbe ²							Brutto- lohn- summe ₄	Brutto- gehalt- summe ₄
		ins- gesamt	tätige Inhaber und Mitinhaber	kaufm. und technische Angestellte	übrige tätige Personen					
					zusammen	Fach- arbeiter ³	Fachwerker und Werker	gewerblich Auszu- bildende		
	Anzahl									Mill. EUR
2005	76 075	717 082	55 606	145 646	515 830	366 673	112 946	36 211	13 040	5 135
2006	76 034	710 483	56 258	142 290	511 936	359 245	115 986	36 705	13 064	5 027
2007	74 765	713 729	-	-	-	-	-	-	18 578	
2008	74 535	705 289	-	-	-	-	-	-	18 735	
2009 ^b	73 944	704 757	-	-	-	-	-	-	18 599	
2010	73 292	715 837	-	-	-	-	-	-	18 815	
2011	74 424	734 128	-	-	-	-	-	-	20 114	
2012	75 181	744 926	-	-	-	-	-	-	20 692	
2013	75 332	756 432	-	-	-	-	-	-	21 421	
2014	74 018	757 372	-	-	-	-	-	-	22 321	
2015	73 664	763 400	-	-	-	-	-	-	23 024	
2016	74 223	781 394	-	-	-	-	-	-	24 096	

1.1.2 Geleistete Arbeitsstunden nach Art der Bauten und Auftraggebern
- Alle Betriebe -

Jahr	Arbeits- tage	Geleistete Arbeitsstunden ⁴								
		insgesamt	davon im		Gewerb- licher Bau	Wohnungs- bau	Öffentlicher und Straßenbau			
			Hoch- bau	Tief- bau			zusammen	Hochbau	Tiefbau	
	Straßenbau	sonstiger Tiefbau								
	Anzahl	Mill. Stunden								
2005	252,6	816	515	300	257	323	236	46	99	91
2006	250,6	838	535	304	269	334	236	46	101	89
2007	250,8	854	546	308	270	339	245	51	104	90
2008	253,1	844	535	309	280	322	242	49	105	88
2009 ⁵	253,4	824	522	302	266	315	244	54	103	86
2010	255,1	819	525	294	259	322	239	58	97	83
2011	252,6	912	587	325	287	371	254	57	109	88
2012	251,7	885	577	308	279	371	235	50	101	84
2013	250,8	892	582	311	281	375	236	50	102	84
2014	250,9	930	605	325	290	394	246	50	108	88
2015	253,4	924	600	324	288	393	243	49	105	89
2016	252,6	944	615	328	289	407	247	49	108	90

1.1.3 Umsatz insgesamt, baugewerblicher Umsatz
- Alle Betriebe -
Mill. EUR

Jahr	Gesamt- umsatz ⁴	Baugewerblicher Umsatz ⁴								
		insgesamt	davon im		Gewerb- licher Bau	Wohnungs- bau	Öffentlicher und Straßenbau			
			Hoch- bau	Tief- bau			zusammen	Hochbau	Tiefbau	
									Straßenbau	sonstiger Tiefbau
2005	75 405	74 306	46 360	27 946	26 809	24 460	23 037	4 648	9 937	8 452
2006	82 394	81 170	51 141	30 029	29 944	26 954	24 273	4 816	10 904	8 553
2007	81 907	80 699	50 671	30 028	30 640	25 379	24 680	5 187	10 901	8 592
2008	86 839	85 640	53 990	31 650	33 910	25 912	25 818	5 567	11 566	8 685
2009 ⁵	83 317	82 215	50 697	31 518	30 848	24 673	26 694	6 137	11 889	8 669
2010	83 062	81 933	50 917	31 016	29 536	26 301	26 096	6 552	10 998	8 546
2011	93 429	92 192	57 833	34 359	33 645	30 950	27 597	6 336	12 182	9 078
2012	93 823	92 625	59 123	33 502	34 124	32 416	26 085	5 550	11 879	8 656
2013	96 603	95 478	61 317	34 161	34 483	33 698	27 297	5 941	12 058	9 298
2014	100 547	99 429	64 059	35 370	35 733	35 823	27 872	5 765	12 528	9 580
2015	102 103	100 988	64 958	36 030	35 956	36 874	28 158	5 791	12 544	9 823
2016	108 508	107 325	69 177	38 148	37 361	40 007	29 957	6 161	13 243	10 553

1 Ergebnisse der Ergänzungserhebung, Stand jeweils Ende Juni.

2 Durchschnitt aus 12 Monatswerten.

3 Einschl. angestelltenversicherungspflichtige Poliere, Schachtmeister und Meister.

4 Jahressummen.

5 Aufgrund von Änderungen der Wirtschaftszweigsystematik (WZ2008) eingeschränkte Vergleichbarkeit ab 2009 gegenüber den Vorjahren.

Bauberichterstattung
1 Bauhauptgewerbe
1.2.1 Tätige Personen, Entgelte
- Alle Betriebe -
DEUTSCHLAND

Zeitraum		Tätige Personen			Entgelte
		insgesamt	davon		
			im Baugewerbe	in anderen Bereichen	
		Anzahl			Mill. EUR
2015	Januar-Dezember	767 735	763 400	4 335	23 024,2
2016	Januar-Dezember	786 070	781 394	4 677	24 095,8
2014	Dezember	750 125	745 867	4 258	1 867,7
2015	Januar	726 104	721 844	4 261	1 605,6
	Februar	722 796	718 390	4 406	1 482,5
	März	758 952	754 304	4 646	1 741,2
	April	769 522	764 859	4 663	1 951,1
	Mai	770 442	765 982	4 460	1 889,4
	Juni	776 052	771 614	4 438	1 993,6
	Juli	775 894	771 572	4 320	2 059,6
	August	780 370	776 169	4 200	1 963,4
	September	783 242	779 055	4 187	2 002,4
	Oktober	790 775	786 562	4 213	2 020,5
	November	784 964	780 893	4 070	2 324,2
	Dezember	773 706	769 554	4 153	1 990,7
2016	Januar	737 261	732 766	4 496	1 603,2
	Februar	739 882	735 363	4 518	1 633,6
	März	774 007	769 468	4 541	1 859,0
	April	783 861	779 345	4 517	1 995,7
	Mai	788 805	784 224	4 586	2 030,1
	Juni	793 713	788 790	4 923	2 086,6
	Juli	796 972	792 204	4 768	2 074,1
	August	806 251	801 328	4 923	2 140,6
	September	808 617	803 876	4 743	2 094,3
	Oktober	806 944	802 237	4 710	2 056,7
	November	804 583	799 835	4 746	2 484,0
	Dezember	791 943	787 294	4 649	2 038,0
Veränderung gegenüber Vormonat in %					
2014	Dezember	- 2,1	- 2,1	- 1,6	- 13,7
2015	Januar	- 3,2	- 3,2	0,1	- 14,0
	Februar	- 0,5	- 0,5	3,4	- 7,7
	März	5,0	5,0	5,4	17,5
	April	1,4	1,4	0,4	12,1
	Mai	0,1	0,1	- 4,4	- 3,2
	Juni	0,7	0,7	- 0,5	5,5
	Juli	0,0	0,0	- 2,7	3,3
	August	0,6	0,6	- 2,8	- 4,7
	September	0,4	0,4	- 0,3	2,0
	Oktober	1,0	1,0	0,6	0,9
	November	- 0,7	- 0,7	- 3,4	15,0
	Dezember	- 1,4	- 1,5	2,0	- 14,4
2016	Januar	- 4,7	- 4,8	8,3	- 19,5
	Februar	0,4	0,4	0,5	1,9
	März	4,6	4,6	0,5	13,8
	April	1,3	1,3	- 0,5	7,4
	Mai	0,6	0,6	1,5	1,7
	Juni	0,6	0,6	7,3	2,8
	Juli	0,4	0,4	- 3,1	- 0,6
	August	1,2	1,2	3,3	3,2
	September	0,3	0,3	- 3,7	- 2,2
	Oktober	- 0,2	- 0,2	- 0,7	- 1,8
	November	- 0,3	- 0,3	0,8	20,8
	Dezember	- 1,6	- 1,6	- 2,0	- 18,0
Veränderung gegenüber Vorjahreszeitraum in %					
2016	Januar-Dezember	2,4	2,4	7,9	4,7
2015	Dezember	3,1	3,2	- 2,5	6,6
2016	Januar	1,5	1,5	5,5	- 0,2
	Februar	2,4	2,4	2,5	10,2
	März	2,0	2,0	- 2,3	6,8
	April	1,9	1,9	- 3,1	2,3
	Mai	2,4	2,4	2,8	7,4
	Juni	2,3	2,2	10,9	4,7
	Juli	2,7	2,7	10,4	0,7
	August	3,3	3,2	17,2	9,0
	September	3,2	3,2	13,3	4,6
	Oktober	2,0	2,0	11,8	1,8
	November	2,5	2,4	16,6	6,9
	Dezember	2,4	2,3	11,9	2,4

Bauberichterstattung

1 Bauhauptgewerbe

1.2.2 Tätige Personen, Entgelte *

- Alle Betriebe -

DEUTSCHLAND NACH LÄNDERN

Zeitraum		Tätige Personen			Entgelte
		insgesamt	davon		
			im Baugewerbe	in anderen Bereichen	
Anzahl					Mill. EUR
Deutschland					
2015	Dezember	773 706	769 554	4 153	1 990,7
2016	November	804 583	799 835	4 746	2 484,0
	Dezember	791 943	787 294	4 649	2 038,0
Baden-Württemberg					
2015	Dezember	93 235	92 666	569	255,4
2016	November	98 734	98 047	687	345,5
	Dezember	97 744	97 038	706	273,1
Bayern					
2015	Dezember	141 830	140 985	845	377,9
2016	November	150 825	150 074	751	489,2
	Dezember	146 930	146 188	741	394,1
Berlin					
2015	Dezember	20 787	20 744	43	52,8
2016	November	22 156	22 120	36	58,9
	Dezember	21 799	21 764	35	55,6
Brandenburg					
2015	Dezember	33 859	33 612	247	83,8
2016	November	34 488	34 228	260	85,7
	Dezember	34 175	33 917	258	81,2
Bremen					
2015	Dezember	3 271	3 193	78	9,9
2016	November	4 580	4 076	504	14,9
	Dezember	4 554	4 053	501	11,3
Hamburg					
2015	Dezember	8 519	8 492	27	26,3
2016	November	8 723	8 685	38	34,8
	Dezember	8 611	8 577	34	26,8
Hessen					
2015	Dezember	51 020	50 769	252	124,8
2016	November	59 088	58 829	258	168,9
	Dezember	57 838	57 578	260	136,5
Mecklenburg-Vorpommern					
2015	Dezember	15 842	15 789	53	35,4
2016	November	15 476	15 417	59	40,2
	Dezember	15 287	15 231	56	35,3

* Bundesergebnisse sind mit Summenmaterial der Länder erstellt.

Statistisches Bundesamt, Ausgewählte Zahlen Bau, 12/2016

Bauberichterstattung

1 Bauhauptgewerbe

1.2.2 Tätige Personen, Entgelte *

- Alle Betriebe -

DEUTSCHLAND NACH LÄNDERN

Zeitraum		Tätige Personen			Entgelte
		insgesamt	davon		
			im Baugewerbe	in anderen Bereichen	
Anzahl			Mill. EUR		
Niedersachsen					
2015	Dezember	82 459	82 074	386	218,9
2016	November	85 773	85 384	389	280,3
	Dezember	84 512	84 086	426	226,7
Nordrhein-Westfalen					
2015	Dezember	138 715	138 347	367	363,3
2016	November	135 503	134 902	601	443,6
	Dezember	133 455	132 978	478	354,7
Rheinland-Pfalz					
2015	Dezember	40 294	39 787	506	111,0
2016	November	40 592	40 128	464	129,8
	Dezember	40 291	39 827	464	103,3
Saarland					
2015	Dezember	8 953	8 906	47	24,6
2016	November	8 984	8 956	28	28,9
	Dezember	8 943	8 919	25	24,7
Sachsen					
2015	Dezember	55 887	55 605	282	121,8
2016	November	57 804	57 556	248	142,8
	Dezember	56 957	56 708	249	125,8
Sachsen-Anhalt					
2015	Dezember	28 543	28 401	142	64,2
2016	November	29 374	29 276	97	74,4
	Dezember	29 046	28 948	97	65,4
Schleswig-Holstein					
2015	Dezember	24 938	24 793	146	62,5
2016	November	26 134	25 987	147	78,6
	Dezember	25 839	25 695	144	64,8
Thüringen					
2015	Dezember	25 554	25 391	163	57,8
2016	November	26 349	26 170	179	67,5
	Dezember	25 962	25 787	175	58,6

* Bundesergebnisse sind mit Summenmaterial der Länder erstellt.

Statistisches Bundesamt, Ausgewählte Zahlen Bau, 12/2016

Bauberichterstattung
1 Bauhauptgewerbe
1.2.3 Tätige Personen, Entgelte *
- Alle Betriebe -

DEUTSCHLAND NACH LÄNDERN

Zeitraum		Tätige Personen			Entgelte
		insgesamt	davon		
			im Baugewerbe	in anderen Bereichen	
1 000 EUR					
Baden-Württemberg					
2016	Januar-Dezember	96 465	95 820	646	3 230,2
2016	Januar	92 888	92 387	501	223,6
	Februar	93 380	92 775	605	230,2
	März	93 776	93 209	567	248,2
	April	94 764	94 209	555	268,5
	Mai	96 379	95 702	677	263,2
	Juni	96 316	95 637	679	271,8
	Juli	97 500	96 826	674	281,0
	August	98 346	97 663	683	281,9
	September	99 028	98 323	705	274,9
	Oktober	98 730	98 019	711	268,3
	November	98 734	98 047	687	345,5
	Dezember	97 744	97 038	706	273,1
	Bayern				
2016	Januar-Dezember	145 548	144 759	789	4 623,2
2016	Januar	129 752	128 914	838	291,3
	Februar	132 144	131 290	854	290,3
	März	141 913	141 162	751	345,1
	April	146 693	145 918	775	384,3
	Mai	147 726	146 968	758	395,5
	Juni	148 425	147 604	821	407,2
	Juli	148 888	148 060	828	398,3
	August	150 131	149 307	824	419,7
	September	151 895	151 119	776	408,9
	Oktober	151 256	150 505	751	399,1
	November	150 825	150 074	751	489,2
	Dezember	146 929	146 188	741	394,1
	Berlin				
2016	Januar-Dezember	21 511	21 477	34	634,0
2016	Januar	19 963	19 932	31	44,7
	Februar	20 289	20 258	31	46,0
	März	21 267	21 224	43	49,2
	April	21 438	21 399	39	53,8
	Mai	21 466	21 427	39	53,6
	Juni	21 692	21 665	27	52,6
	Juli	21 620	21 592	28	54,2
	August	22 038	22 012	26	54,7
	September	22 246	22 205	41	56,5
	Oktober	22 159	22 124	35	54,2
	November	22 156	22 120	36	58,9
	Dezember	21 799	21 764	35	55,6
	Brandenburg				
2016	Januar-Dezember	34 049	33 796	253	891,9
2016	Januar	32 486	32 246	240	59,0
	Februar	32 544	32 306	238	62,1
	März	33 749	33 494	255	70,4
	April	34 048	33 799	249	72,7
	Mai	34 149	33 900	249	75,4
	Juni	34 422	34 153	269	76,6
	Juli	34 401	34 157	244	75,2
	August	34 663	34 413	250	79,6
	September	34 794	34 535	259	76,9
	Oktober	34 664	34 402	262	77,1
	November	34 488	34 228	260	85,7
	Dezember	34 175	33 917	258	81,2

* Bundesergebnisse sind mit Summenmaterial der Länder erstellt.

Statistisches Bundesamt, Ausgewählte Zahlen Bau, 12/2016

Bauberichterstattung
1 Bauhauptgewerbe
1.2.3 Tätige Personen, Entgelte *
- Alle Betriebe -

DEUTSCHLAND NACH LÄNDERN

Zeitraum	Tätige Personen			Entgelte	
	insgesamt	davon			
		im Baugewerbe	in anderen Bereichen		
Anzahl			1 000 EUR		
Bremen					
2016	Januar-Dezember	4 573	4 061	512	138,1
2016	Januar	4 733	4 161	572	9,1
	Februar	4 622	4 064	558	9,9
	März	4 511	4 020	491	10,5
	April	4 500	4 008	492	11,4
	Mai	4 504	4 005	499	11,9
	Juni	4 569	4 062	507	11,8
	Juli	4 527	4 024	503	12,4
	August	4 627	4 125	502	12,0
	September	4 586	4 079	507	11,6
	Oktober	4 557	4 052	505	11,3
	November	4 580	4 076	504	14,9
	Dezember	4 554	4 053	501	11,3
Hamburg					
2016	Januar-Dezember	8 649	8 616	34	326,0
2016	Januar	8 362	8 331	31	21,4
	Februar	8 366	8 331	35	23,0
	März	8 663	8 629	34	24,7
	April	8 685	8 651	34	26,8
	Mai	8 661	8 631	30	27,3
	Juni	8 711	8 677	34	28,0
	Juli	8 760	8 730	30	30,4
	August	8 801	8 767	34	28,2
	September	8 783	8 749	34	27,8
	Oktober	8 662	8 628	34	26,7
	November	8 723	8 685	38	34,8
	Dezember	8 611	8 577	34	26,8
Hessen					
2016	Januar-Dezember	56 737	56 461	276	1 646,2
2016	Januar	49 528	49 207	321	103,3
	Februar	49 919	49 598	321	106,3
	März	55 566	55 273	293	127,2
	April	56 321	56 052	269	138,5
	Mai	57 420	57 151	269	140,7
	Juni	58 239	57 960	279	144,9
	Juli	58 560	58 304	256	142,1
	August	59 440	59 188	252	148,1
	September	59 583	59 327	256	146,2
	Oktober	59 345	59 068	277	143,5
	November	59 087	58 829	258	168,9
	Dezember	57 838	57 578	260	136,5
Mecklenburg-Vorpommern					
2016	Januar-Dezember	15 274	15 220	54	414,4
2016	Januar	14 927	14 878	49	26,7
	Februar	14 630	14 579	51	28,3
	März	15 037	14 980	57	32,5
	April	15 242	15 185	57	34,2
	Mai	15 278	15 222	56	36,0
	Juni	15 359	15 296	63	36,3
	Juli	15 375	15 333	42	35,7
	August	15 591	15 549	42	37,4
	September	15 555	15 493	62	36,1
	Oktober	15 531	15 472	59	35,6
	November	15 476	15 417	59	40,2
	Dezember	15 287	15 231	56	35,3

* Bundesergebnisse sind mit Summenmaterial der Länder erstellt.

Bauberichterstattung
1 Bauhauptgewerbe
1.2.3 Tätige Personen, Entgelte *
- Alle Betriebe -

DEUTSCHLAND NACH LÄNDERN

Zeitraum		Tätige Personen			Entgelte
		insgesamt	davon		
			im Baugewerbe	in anderen Bereichen	
1 000 EUR					
Niedersachsen					
2016	Januar-Dezember	84 269	83 903	365	2 697,0
2016	Januar	80 132	79 821	311	175,7
	Februar	80 146	79 827	319	182,6
	März	83 779	83 443	336	212,0
	April	84 138	83 802	336	221,8
	Mai	84 250	83 914	336	227,7
	Juni	84 852	84 458	394	236,9
	Juli	84 820	84 413	407	232,2
	August	86 293	85 897	396	238,8
	September	86 365	85 983	382	233,0
	Oktober	86 162	85 811	351	229,3
	November	85 773	85 384	389	280,3
	Dezember	84 512	84 086	426	226,7
Nordrhein-Westfalen					
2016	Januar-Dezember	132 568	132 067	501	4 284,7
2016	Januar	126 556	126 228	328	300,0
	Februar	125 842	125 574	268	302,7
	März	131 557	131 079	478	338,3
	April	131 954	131 507	447	355,3
	Mai	132 299	131 847	452	357,5
	Juni	133 315	132 697	618	365,0
	Juli	133 940	133 389	551	366,2
	August	135 562	134 854	708	374,4
	September	135 141	134 611	530	366,6
	Oktober	135 690	135 136	554	360,4
	November	135 503	134 902	601	443,6
	Dezember	133 456	132 978	478	354,7
Rheinland-Pfalz					
2016	Januar-Dezember	39 953	39 479	475	1 223,8
2016	Januar	38 498	38 036	462	82,2
	Februar	38 763	38 309	454	84,2
	März	39 543	39 046	497	94,4
	April	39 621	39 123	498	101,4
	Mai	39 654	39 167	487	101,4
	Juni	39 930	39 445	485	106,5
	Juli	40 270	39 788	482	104,1
	August	40 720	40 253	467	107,7
	September	40 812	40 347	465	105,3
	Oktober	40 747	40 278	469	103,5
	November	40 592	40 128	464	129,8
	Dezember	40 291	39 827	464	103,3
Saarland					
2016	Januar-Dezember	8 952	8 910	42	288,2
2016	Januar	8 912	8 822	90	20,2
	Februar	8 863	8 768	95	20,5
	März	8 883	8 855	28	22,1
	April	8 933	8 908	25	24,1
	Mai	8 883	8 857	26	23,8
	Juni	8 925	8 841	84	24,4
	Juli	8 965	8 946	19	24,5
	August	9 031	9 003	28	25,1
	September	9 064	9 036	28	25,3
	Oktober	9 039	9 009	30	24,6
	November	8 984	8 956	28	28,9
	Dezember	8 944	8 919	25	24,7

* Bundesergebnisse sind mit Summenmaterial der Länder erstellt.

Statistisches Bundesamt, Ausgewählte Zahlen Bau, 12/2016

Bauberichterstattung
1 Bauhauptgewerbe
1.2.3 Tätige Personen, Entgelte *
- Alle Betriebe -

DEUTSCHLAND NACH LÄNDERN

Zeitraum	Tätige Personen			Entgelte	
	insgesamt	davon			
		im Baugewerbe	in anderen Bereichen		
	Anzahl				1 000 EUR
Sachsen					
2016	Januar-Dezember	57 226	56 967	259	1 471,6
2016	Januar	55 411	55 141	270	101,4
	Februar	55 409	55 142	267	101,5
	März	56 385	56 118	267	113,4
	April	57 157	56 890	267	119,8
	Mai	57 418	57 152	266	124,7
	Juni	57 672	57 417	255	127,8
	Juli	57 813	57 552	261	126,0
	August	58 314	58 057	257	131,2
	September	58 289	58 035	254	127,9
	Oktober	58 077	57 831	246	129,3
	November	57 804	57 556	248	142,8
	Dezember	56 957	56 708	249	125,8
Sachsen-Anhalt					
2016	Januar-Dezember	28 974	28 864	110	777,7
2016	Januar	27 558	27 428	130	52,3
	Februar	27 617	27 494	123	52,3
	März	28 682	28 568	114	59,9
	April	28 901	28 761	140	63,7
	Mai	29 029	28 921	108	67,2
	Juni	29 268	29 167	101	69,9
	Juli	29 390	29 293	97	67,3
	August	29 626	29 518	108	69,7
	September	29 626	29 518	108	68,3
	Oktober	29 577	29 480	97	67,5
	November	29 373	29 276	97	74,4
	Dezember	29 045	28 948	97	65,4
Schleswig-Holstein					
2016	Januar-Dezember	25 595	25 435	160	767,6
2016	Januar	23 733	23 564	169	49,1
	Februar	23 787	23 639	148	51,1
	März	25 368	25 197	171	59,9
	April	25 603	25 434	169	63,5
	Mai	25 636	25 470	166	65,0
	Juni	25 911	25 764	147	67,0
	Juli	26 061	25 890	171	65,0
	August	26 536	26 367	169	69,8
	September	26 291	26 130	161	68,5
	Oktober	26 236	26 084	152	65,3
	November	26 134	25 987	147	78,6
	Dezember	25 839	25 695	144	64,8
Thüringen					
2016	Januar-Dezember	25 729	25 561	168	681,2
2016	Januar	23 823	23 670	153	43,3
	Februar	23 560	23 409	151	42,4
	März	25 330	25 171	159	51,2
	April	25 864	25 699	165	55,9
	Mai	26 058	25 890	168	59,1
	Juni	26 107	25 947	160	60,0
	Juli	26 082	25 907	175	59,6
	August	26 532	26 355	177	62,3
	September	26 561	26 386	175	60,4
	Oktober	26 515	26 338	177	60,9
	November	26 349	26 170	179	67,5
	Dezember	25 962	25 787	175	58,6

* Bundesergebnisse sind mit Summenmaterial der Länder erstellt.

Bauberichterstattung
1 Bauhauptgewerbe
1.3.1 Geleistete Arbeitsstunden nach Art der Bauten und Auftraggebern
- Alle Betriebe -
1 000 Stunden
DEUTSCHLAND

Lfd.	Zeitraum	Geleistete Arbeitsstunden			Gewerblicher Bau			Wohnungs- bau	
		insgesamt	davon im		zusammen	Hochbau	Tiefbau		
			Hochbau	Tiefbau					
01	2015 Januar-Dezember	924 223	599 841	324 383	288 494	158 717	129 777	392 608	
02	2016 Januar-Dezember	943 533	615 213	328 321	289 187	158 898	130 289	407 002	
03	2014 Dezember	61 252	40 071	21 181	19 405	10 793	8 612	26 021	
04	2015	Januar	51 456	35 940	15 515	17 097	9 979	7 118	23 044
05		Februar	53 579	36 719	16 861	18 025	10 350	7 675	23 370
06		März	76 594	50 032	26 561	24 609	13 622	10 987	32 394
07		April	81 768	52 477	29 290	25 101	13 605	11 496	34 737
08		Mai	75 749	48 683	27 068	23 244	12 658	10 586	32 323
09		Juni	87 422	56 098	31 324	26 820	14 569	12 251	37 119
10		Juli	89 493	57 187	32 304	27 195	14 719	12 476	37 728
11		August	77 235	49 139	28 096	24 324	13 223	11 101	31 677
12		September	89 569	57 040	32 532	27 381	14 826	12 555	37 396
13		Oktober	90 551	58 092	32 459	27 588	15 100	12 488	38 285
14		November	86 649	55 974	30 674	26 898	14 767	12 131	36 623
15		Dezember	64 158	42 460	21 699	20 212	11 299	8 913	27 912
16	2016	Januar	46 901	32 973	13 923	16 039	9 589	6 450	20 666
17		Februar	62 002	42 296	19 706	20 365	11 621	8 744	27 291
18		März	75 735	49 943	25 793	24 188	13 210	10 978	32 741
19		April	86 152	55 723	30 430	26 123	14 117	12 006	37 327
20		Mai	80 365	52 116	28 249	24 259	13 132	11 127	34 997
21		Juni	91 469	59 042	32 430	27 629	15 101	12 528	39 380
22		Juli	84 437	54 514	29 922	25 214	13 857	11 357	36 287
23		August	86 435	55 330	31 105	26 345	14 271	12 074	36 224
24		September	91 239	58 587	32 651	27 031	14 849	12 182	38 825
25		Oktober	84 386	54 378	30 008	25 133	13 618	11 515	36 419
26		November	89 229	57 401	31 829	26 764	14 440	12 324	38 300
27		Dezember	65 183	42 910	22 275	20 097	11 093	9 004	28 545

Veränderung gegenüber Vormonat in %

28	2014 Dezember	- 25,9	- 24,1	- 29,0	- 24,2	- 22,2	- 26,5	- 24,4
29	2015 Januar	- 16,0	- 10,3	- 26,8	- 11,9	- 7,5	- 17,3	- 11,4
30	Februar	4,1	2,2	8,7	5,4	3,7	7,8	1,4
31	März	43,0	36,3	57,5	36,5	31,6	43,2	38,6
32	April	6,8	4,9	10,3	2,0	- 0,1	4,6	7,2
33	Mai	- 7,4	- 7,2	- 7,6	- 7,4	- 7,0	- 7,9	- 6,9
34	Juni	15,4	15,2	15,7	15,4	15,1	15,7	14,8
35	Juli	2,4	1,9	3,1	1,4	1,0	1,8	1,6
36	August	- 13,7	- 14,1	- 13,0	- 10,6	- 10,2	- 11,0	- 16,0
37	September	16,0	16,1	15,8	12,6	12,1	13,1	18,1
38	Oktober	1,1	1,8	- 0,2	0,8	1,8	- 0,5	2,4
39	November	- 4,3	- 3,6	- 5,5	- 2,5	- 2,2	- 2,9	- 4,3
40	Dezember	- 26,0	- 24,1	- 29,3	- 24,9	- 23,5	- 26,5	- 23,8
41	2016 Januar	- 26,9	- 22,3	- 35,8	- 20,6	- 15,1	- 27,6	- 26,0
42	Februar	32,2	28,3	41,5	27,0	21,2	35,6	32,1
43	März	22,1	18,1	30,9	18,8	13,7	25,5	20,0
44	April	13,8	11,6	18,0	8,0	6,9	9,4	14,0
45	Mai	- 6,7	- 6,5	- 7,2	- 7,1	- 7,0	- 7,3	- 6,2
46	Juni	13,8	13,3	14,8	13,9	15,0	12,6	12,5
47	Juli	- 7,7	- 7,7	- 7,7	- 8,7	- 8,2	- 9,3	- 7,9
48	August	2,4	1,5	4,0	4,5	3,0	6,3	- 0,2
49	September	5,6	5,9	5,0	2,6	4,1	0,9	7,2
50	Oktober	- 7,5	- 7,2	- 8,1	- 7,0	- 8,3	- 5,5	- 6,2
51	November	5,7	5,6	6,1	6,5	6,0	7,0	5,2
52	Dezember	- 26,9	- 25,2	- 30,0	- 24,9	- 23,2	- 26,9	- 25,5

Veränderung gegenüber Vorjahreszeitraum in %

53	2016 Januar-Dezember	2,1	2,6	1,2	0,2	0,1	0,4	3,7
54	2015 Dezember	4,7	6,0	2,4	4,2	4,7	3,5	7,3
55	2016 Januar	- 8,9	- 8,3	- 10,3	- 6,2	- 3,9	- 9,4	- 10,3
56	Februar	15,7	15,2	16,9	13,0	12,3	13,9	16,8
57	März	- 1,1	- 0,2	- 2,9	- 1,7	- 3,0	- 0,1	1,1
58	April	5,4	6,2	3,9	4,1	3,8	4,4	7,5
59	Mai	6,1	7,1	4,4	4,4	3,7	5,1	8,3
60	Juni	4,6	5,2	3,5	3,0	3,7	2,3	6,1
61	Juli	- 5,6	- 4,7	- 7,4	- 7,3	- 5,9	- 9,0	- 3,8
62	August	11,9	12,6	10,7	8,3	7,9	8,8	14,4
63	September	1,9	2,7	0,4	- 1,3	0,2	- 3,0	3,8
64	Oktober	- 6,8	- 6,4	- 7,6	- 8,9	- 9,8	- 7,8	- 4,9
65	November	3,0	2,5	3,8	- 0,5	- 2,2	1,6	4,6
66	Dezember	1,6	1,1	2,7	- 0,6	- 1,8	1,0	2,3

Bauberichterstattung
1 Bauhauptgewerbe
1.3.1 Geleistete Arbeitsstunden nach Art der Bauten und Auftraggebern
- Alle Betriebe -
1 000 Stunden
DEUTSCHLAND

Öffentlicher und Straßenbau								Lfd.
zusammen	Hochbau	davon für		Tiefbau	davon			
		Organisationen ohne Erwerbszweck	Körperschaften des öffentlichen Rechts		Straßenbau	sonstiger Tiefbau		
243 121	48 517	12 617	35 900	194 604	105 298	89 306	01	
247 336	49 314	12 432	36 882	198 022	108 352	89 670	02	
15 826	3 257	863	2 394	12 569	6 762	5 807	03	
11 318	2 920	858	2 062	8 398	3 991	4 407	04	
12 180	2 999	872	2 127	9 181	4 434	4 747	05	
19 591	4 017	1 037	2 980	15 574	8 068	7 506	06	
21 931	4 138	1 055	3 083	17 793	9 727	8 066	07	
20 180	3 700	940	2 760	16 480	9 033	7 447	08	
23 483	4 410	1 171	3 239	19 073	10 546	8 527	09	
24 573	4 741	1 297	3 444	19 832	10 954	8 878	10	
21 234	4 240	1 043	3 197	16 994	9 392	7 602	11	
24 797	4 818	1 166	3 652	19 979	11 171	8 808	12	
24 675	4 705	1 170	3 535	19 970	11 071	8 899	13	
23 122	4 579	1 197	3 382	18 543	10 062	8 481	14	
16 037	3 250	811	2 439	12 787	6 849	5 938	15	
10 194	2 719	694	2 025	7 475	3 618	3 857	16	
14 344	3 383	854	2 529	10 961	5 515	5 446	17	
18 801	3 988	1 040	2 948	14 813	7 816	6 997	18	
22 705	4 282	1 074	3 208	18 423	10 105	8 318	19	
21 110	3 986	1 038	2 948	17 124	9 519	7 605	20	
24 463	4 560	1 103	3 457	19 903	11 103	8 800	21	
22 931	4 369	1 110	3 259	18 562	10 338	8 224	22	
23 871	4 839	1 242	3 597	19 032	10 668	8 364	23	
25 381	4 913	1 253	3 660	20 468	11 440	9 028	24	
22 834	4 341	1 077	3 264	18 493	10 265	8 228	25	
24 161	4 662	1 158	3 504	19 499	10 787	8 712	26	
16 541	3 272	789	2 483	13 269	7 178	6 091	27	
Veränderung gegenüber Vormonat in %								
- 30,0	- 27,3	- 26,6	- 27,5	- 30,7	- 34,1	- 26,3	28	
- 28,5	- 10,3	- 0,6	- 13,9	- 33,2	- 41,0	- 24,1	29	
7,6	2,7	1,6	3,2	9,3	11,1	7,7	30	
60,8	33,9	18,9	40,1	69,6	82,0	58,1	31	
11,9	3,0	1,7	3,5	14,2	20,6	7,5	32	
- 8,0	- 10,6	- 10,9	- 10,5	- 7,4	- 7,1	- 7,7	33	
16,4	19,2	24,6	17,4	15,7	16,7	14,5	34	
4,6	7,5	10,8	6,3	4,0	3,9	4,1	35	
- 13,6	- 10,6	- 19,6	- 7,2	- 14,3	- 14,3	- 14,4	36	
16,8	13,6	11,8	14,2	17,6	18,9	15,9	37	
- 0,5	- 2,3	0,3	- 3,2	0,0	- 0,9	1,0	38	
- 6,3	- 2,7	2,3	- 4,3	- 7,1	- 9,1	- 4,7	39	
- 30,6	- 29,0	- 32,2	- 27,9	- 31,0	- 31,9	- 30,0	40	
- 36,4	- 16,3	- 14,4	- 17,0	- 41,5	- 47,2	- 35,0	41	
40,7	24,4	23,1	24,9	46,6	52,4	41,2	42	
31,1	17,9	21,8	16,6	35,1	41,7	28,5	43	
20,8	7,4	3,3	8,8	24,4	29,3	18,9	44	
- 7,0	- 6,9	- 3,4	- 8,1	- 7,1	- 5,8	- 8,6	45	
15,9	14,4	6,3	17,3	16,2	16,6	15,7	46	
- 6,3	- 4,2	0,6	- 5,7	- 6,7	- 6,9	- 6,5	47	
4,1	10,8	11,9	10,4	2,5	3,2	1,7	48	
6,3	1,5	0,9	1,8	7,5	7,2	7,9	49	
- 10,0	- 11,6	- 14,0	- 10,8	- 9,6	- 10,3	- 8,9	50	
5,8	7,4	7,5	7,4	5,4	5,1	5,9	51	
- 31,5	- 29,8	- 31,9	- 29,1	- 32,0	- 33,5	- 30,1	52	
Veränderung gegenüber Vorjahreszeitraum in %								
1,7	1,6	- 1,5	2,7	1,8	2,9	0,4	53	
1,3	- 0,2	- 6,0	1,9	1,7	1,3	2,3	54	
- 9,9	- 6,9	- 19,1	- 1,8	- 11,0	- 9,3	- 12,5	55	
17,8	12,8	- 2,1	18,9	19,4	24,4	14,7	56	
- 4,0	- 0,7	0,3	- 1,1	- 4,9	- 3,1	- 6,8	57	
3,5	3,5	1,8	4,1	3,5	3,9	3,1	58	
4,6	7,7	10,4	6,8	3,9	5,4	2,1	59	
4,2	3,4	- 5,8	6,7	4,4	5,3	3,2	60	
- 6,7	- 7,8	- 14,4	- 5,4	- 6,4	- 5,6	- 7,4	61	
12,4	14,1	19,1	12,5	12,0	13,6	10,0	62	
2,4	2,0	7,5	0,2	2,4	2,4	2,5	63	
- 7,5	- 7,7	- 7,9	- 7,7	- 7,4	- 7,3	- 7,5	64	
4,5	1,8	- 3,3	3,6	5,2	7,2	2,7	65	
3,1	0,7	- 2,7	1,8	3,8	4,8	2,6	66	

Bauberichterstattung
1 Bauhauptgewerbe
1.3.2 Geleistete Arbeitsstunden nach Art der Bauten und Auftraggebern *
- Alle Betriebe -
1 000 Stunden
DEUTSCHLAND NACH LÄNDERN

Lfd.	Zeitraum	Geleistete Arbeitsstunden			Gewerblicher Bau			Wohnungs- bau
		insgesamt	davon im		zusammen	Hochbau	Tiefbau	
			Hochbau	Tiefbau				
Deutschland								
01	2015 Dezember	64 158	42 460	21 699	20 212	11 299	8 913	27 912
02	2016 November	89 229	57 401	31 829	26 764	14 440	12 324	38 300
03	Dezember	65 183	42 910	22 275	20 097	11 093	9 004	28 545
Baden-Württemberg								
04	2015 Dezember	7 995	5 313	2 682	2 452	1 383	1 069	3 528
05	2016 November	10 965	7 163	3 802	3 140	1 793	1 347	4 791
06	Dezember	8 466	5 596	2 870	2 617	1 478	1 139	3 652
Bayern								
07	2015 Dezember	10 907	7 544	3 363	3 121	1 934	1 187	4 977
08	2016 November	16 517	11 193	5 324	4 468	2 715	1 753	7 526
09	Dezember	11 269	7 801	3 468	3 193	2 004	1 189	5 136
Berlin								
10	2015 Dezember	1 701	1 079	622	565	183	382	771
11	2016 November	2 366	1 488	878	745	230	515	1 135
12	Dezember	1 790	1 132	658	576	174	402	856
Brandenburg								
13	2015 Dezember	2 852	1 737	1 116	961	452	509	1 155
14	2016 November	4 001	2 452	1 550	1 294	561	733	1 672
15	Dezember	2 926	1 813	1 113	998	436	562	1 258
Bremen								
16	2015 Dezember	301	173	127	111	59	52	97
17	2016 November	496	299	197	137	61	76	222
18	Dezember	350	225	126	98	50	48	157
Hamburg								
19	2015 Dezember	645	422	223	206	153	53	223
20	2016 November	895	574	321	317	209	108	332
21	Dezember	685	451	234	226	153	73	276
Hessen								
22	2015 Dezember	4 098	2 828	1 270	1 333	823	510	1 846
23	2016 November	6 537	4 497	2 041	1 963	1 219	744	2 950
24	Dezember	4 669	3 287	1 382	1 396	860	536	2 219
Mecklenburg-Vorpommern								
25	2015 Dezember	1 387	886	501	402	176	226	606
26	2016 November	1 838	1 077	761	532	209	323	727
27	Dezember	1 272	766	506	365	143	222	534

* Bundesergebnisse sind mit Summenmaterial der Länder erstellt.
Statistisches Bundesamt, Ausgewählte Zahlen Bau, 12/2016

Bauberichterstattung
1 Bauhauptgewerbe
1.3.2 Geleistete Arbeitsstunden nach Art der Bauten und Auftraggebern *
- Alle Betriebe -
1 000 Stunden
DEUTSCHLAND NACH LÄNDERN

Öffentlicher und Straßenbau							Lfd.
zusammen	Hochbau	davon für		Tiefbau	davon		
		Organisationen ohne Erwerbszweck	Körperschaften des öffentlichen Rechts		Straßenbau	sonstiger Tiefbau	
Deutschland							
16 037	3 250	811	2 439	12 787	6 849	5 938	01
24 161	4 662	1 158	3 504	19 499	10 787	8 712	02
16 541	3 272	789	2 483	13 269	7 178	6 091	03
Baden-Württemberg							
2 014	402	99	303	1 612	949	663	04
3 033	579	123	456	2 454	1 418	1 036	05
2 198	467	106	361	1 731	1 019	712	06
Bayern							
2 810	634	180	454	2 176	1 046	1 130	07
4 521	951	211	740	3 570	1 855	1 715	08
2 941	662	145	517	2 279	1 177	1 102	09
Berlin							
365	125	15	110	240	170	70	10
486	123	22	101	363	242	121	11
357	102	27	75	255	174	81	12
Brandenburg							
737	130	43	87	607	312	295	13
1 036	219	55	164	817	483	334	14
669	118	25	93	551	319	232	15
Bremen							
93	17	7	10	76	48	28	16
136	16	5	11	120	80	40	17
95	17	5	12	78	49	29	18
Hamburg							
217	47	6	41	170	98	72	19
246	33	6	27	213	142	71	20
183	22	4	18	161	103	58	21
Hessen							
919	159	30	129	760	406	354	22
1 625	328	78	250	1 297	696	601	23
1 054	208	54	154	846	428	418	24
Mecklenburg-Vorpommern							
379	104	20	84	275	153	122	25
579	141	52	89	438	229	209	26
373	89	26	63	284	150	134	27

* Bundesergebnisse sind mit Summenmaterial der Länder erstellt.
Statistisches Bundesamt, Ausgewählte Zahlen Bau, 12/2016

Bauberichterstattung
1 Bauhauptgewerbe
1.3.2 Geleistete Arbeitsstunden nach Art der Bauten und Auftraggebern *
- Alle Betriebe -
1 000 Stunden
DEUTSCHLAND NACH LÄNDERN

Lfd.	Zeitraum	Geleistete Arbeitsstunden			Gewerblicher Bau			Wohnungs- bau
		insgesamt	davon im		zusammen	Hochbau	Tiefbau	
			Hochbau	Tiefbau				
Niedersachsen								
01	2015 Dezember	6 872	4 444	2 428	2 101	1 070	1 031	3 035
02	2016 November	9 584	5 976	3 608	2 963	1 416	1 547	4 107
03	Dezember	6 936	4 476	2 460	2 120	1 062	1 058	3 079
Nordrhein-Westfalen								
04	2015 Dezember	12 395	8 862	3 533	4 107	2 556	1 551	5 962
05	2016 November	14 842	10 147	4 695	4 680	2 846	1 834	6 762
06	Dezember	11 777	8 232	3 545	3 759	2 346	1 413	5 541
Rheinland-Pfalz								
07	2015 Dezember	3 355	2 161	1 194	856	536	320	1 461
08	2016 November	4 334	2 654	1 680	1 059	626	433	1 830
09	Dezember	3 303	2 084	1 220	845	499	346	1 424
Saarland								
10	2015 Dezember	709	445	264	216	140	76	268
11	2016 November	927	553	374	234	126	108	391
12	Dezember	736	463	272	191	109	82	323
Sachsen								
13	2015 Dezember	4 341	2 529	1 812	1 632	772	860	1 419
14	2016 November	6 530	3 761	2 769	2 257	1 024	1 233	2 283
15	Dezember	4 473	2 625	1 848	1 590	738	852	1 556
Sachsen-Anhalt								
16	2015 Dezember	2 501	1 432	1 069	1 037	464	573	824
17	2016 November	3 442	1 865	1 577	1 341	584	757	1 096
18	Dezember	2 394	1 325	1 070	990	446	544	755
Schleswig-Holstein								
19	2015 Dezember	1 994	1 395	599	508	310	198	1 018
20	2016 November	2 859	1 939	920	708	375	333	1 464
21	Dezember	2 138	1 486	652	498	269	229	1 150
Thüringen								
22	2015 Dezember	2 105	1 210	896	604	288	316	722
23	2016 November	3 096	1 763	1 332	926	446	480	1 012
24	Dezember	1 999	1 148	851	635	326	309	629

* Bundesergebnisse sind mit Summenmaterial der Länder erstellt.
Statistisches Bundesamt, Ausgewählte Zahlen Bau, 12/2016

Bauberichterstattung
1 Bauhauptgewerbe
1.3.2 Geleistete Arbeitsstunden nach Art der Bauten und Auftraggebern *
- Alle Betriebe -
1 000 Stunden
DEUTSCHLAND NACH LÄNDERN

Öffentlicher und Straßenbau								Lfd.
zusammen	Hochbau	davon für		Tiefbau	davon			
		Organisationen ohne Erwerbszweck	Körperschaften des öffentlichen Rechts		Straßenbau	sonstiger Tiefbau		
Niedersachsen								
1 736	339	97	242	1 397	782	615	01	
2 514	453	127	326	2 061	1 157	904	02	
1 737	335	102	233	1 402	758	644	03	
Nordrhein-Westfalen								
2 327	345	109	236	1 982	1 034	948	04	
3 401	540	186	354	2 861	1 481	1 380	05	
2 477	345	98	247	2 132	1 070	1 062	06	
Rheinland-Pfalz								
1 038	164	39	125	874	486	388	07	
1 444	198	40	158	1 246	718	528	08	
1 033	160	38	122	873	496	377	09	
Saarland								
226	37	20	17	189	83	106	10	
301	36	6	30	265	131	134	11	
222	32	4	28	190	92	98	12	
Sachsen								
1 290	338	57	281	952	526	426	13	
1 990	454	78	376	1 536	874	662	14	
1 328	331	50	281	997	540	457	15	
Sachsen-Anhalt								
639	143	25	118	496	331	165	16	
1 005	186	50	136	819	588	231	17	
648	123	37	86	525	359	166	18	
Schleswig-Holstein								
467	66	23	43	401	174	227	19	
686	100	34	66	586	289	297	20	
491	68	24	44	423	188	235	21	
Thüringen								
780	200	41	159	580	251	329	22	
1 158	305	85	220	853	404	449	23	
735	193	44	149	542	256	286	24	

* Bundesergebnisse sind mit Summenmaterial der Länder erstellt.
Statistisches Bundesamt, Ausgewählte Zahlen Bau, 12/2016

Bauberichterstattung

1 Bauhauptgewerbe

1.3.3 Geleistete Arbeitsstunden nach Art der Bauten und Auftraggebern *

- Alle Betriebe -

1 000 Stunden

DEUTSCHLAND NACH LÄNDERN

Lfd.	Zeitraum	Geleistete Arbeitsstunden			Gewerblicher Bau			Wohnungs- bau
		insgesamt	davon im		zusammen	Hochbau	Tiefbau	
			Hochbau	Tiefbau				

Baden-Württemberg

01	2016 Januar-Dezember	117 977	77 912	40 065	35 168	20 176	14 992	51 663
02	2016 Januar	5 861	4 152	1 709	2 079	1 228	851	2 609
03	Februar	8 533	5 930	2 603	2 728	1 630	1 098	3 866
04	März	9 755	6 463	3 292	3 008	1 718	1 290	4 248
05	April	10 729	7 063	3 666	3 124	1 786	1 338	4 798
06	Mai	9 730	6 416	3 314	2 855	1 680	1 175	4 277
07	Juni	11 375	7 448	3 927	3 308	1 902	1 406	4 974
08	Juli	11 021	7 213	3 808	3 118	1 778	1 340	4 855
09	August	9 581	6 189	3 392	2 915	1 643	1 272	3 992
10	September	11 400	7 385	4 015	3 222	1 826	1 396	4 984
11	Oktober	10 561	6 893	3 668	3 054	1 714	1 340	4 617
12	November	10 964	7 163	3 801	3 140	1 793	1 347	4 791
13	Dezember	8 467	5 597	2 870	2 617	1 478	1 139	3 652

Bayern

14	2016 Januar-Dezember	166 944	114 175	52 769	46 167	28 346	17 821	75 796
15	2016 Januar	6 039	4 413	1 626	2 106	1 376	730	2 670
16	Februar	9 332	6 851	2 481	3 069	1 986	1 083	4 309
17	März	13 038	9 199	3 839	3 825	2 349	1 476	6 070
18	April	15 812	10 780	5 032	4 346	2 637	1 709	7 222
19	Mai	14 507	9 793	4 714	3 851	2 293	1 558	6 661
20	Juni	17 221	11 667	5 554	4 570	2 803	1 767	7 850
21	Juli	16 040	10 824	5 216	4 224	2 625	1 599	7 276
22	August	14 563	9 683	4 880	4 028	2 435	1 593	6 313
23	September	16 815	11 303	5 512	4 381	2 668	1 713	7 470
24	Oktober	15 792	10 668	5 124	4 106	2 455	1 651	7 293
25	November	16 515	11 192	5 323	4 468	2 715	1 753	7 526
26	Dezember	11 270	7 802	3 468	3 193	2 004	1 189	5 136

Berlin

27	2016 Januar-Dezember	24 361	15 566	8 795	7 641	2 515	5 126	11 538
28	2016 Januar	1 427	1 012	415	418	179	239	674
29	Februar	1 697	1 149	548	539	211	328	810
30	März	1 904	1 211	693	697	213	484	887
31	April	2 113	1 299	814	666	214	452	950
32	Mai	2 034	1 269	765	624	192	432	953
33	Juni	2 178	1 374	804	701	231	470	1 023
34	Juli	2 106	1 334	772	638	209	429	1 011
35	August	2 269	1 452	817	678	226	452	1 087
36	September	2 295	1 450	845	705	234	471	1 070
37	Oktober	2 183	1 396	787	654	202	452	1 082
38	November	2 366	1 488	878	745	230	515	1 135
39	Dezember	1 789	1 132	657	576	174	402	856

Brandenburg

40	2016 Januar-Dezember	41 967	26 199	15 768	14 135	6 542	7 593	17 725
41	2016 Januar	2 129	1 479	650	708	374	334	1 004
42	Februar	2 845	1 865	980	969	463	506	1 272
43	März	3 378	2 158	1 220	1 143	519	624	1 486
44	April	3 866	2 421	1 445	1 255	564	691	1 689
45	Mai	3 663	2 279	1 384	1 183	528	655	1 589
46	Juni	4 032	2 523	1 509	1 289	610	679	1 739
47	Juli	3 800	2 341	1 459	1 244	549	695	1 615
48	August	3 857	2 331	1 526	1 380	651	729	1 501
49	September	3 911	2 392	1 519	1 384	675	709	1 537
50	Oktober	3 559	2 146	1 413	1 288	612	676	1 363
51	November	4 002	2 452	1 550	1 294	561	733	1 672
52	Dezember	2 925	1 812	1 113	998	436	562	1 258

* Bundesergebnisse sind mit Summenmaterial der Länder erstellt.

Statistisches Bundesamt, Ausgewählte Zahlen Bau, 12/2016

Bauberichterstattung

1 Bauhauptgewerbe

1.3.3 Geleistete Arbeitsstunden nach Art der Bauten und Auftraggebern *

- Alle Betriebe -

1 000 Stunden

DEUTSCHLAND NACH LÄNDERN

Öffentlicher und Straßenbau							Lfd.
zusammen	Hochbau	davon für		Tiefbau	davon		
		Organisationen ohne Erwerbszweck	Körperschaften des öffentlichen Rechts		Straßenbau	sonstiger Tiefbau	
Baden-Württemberg							
31 146	6 073	1 301	4 772	25 073	14 586	10 487	01
1 173	315	63	252	858	443	415	02
1 939	434	85	349	1 505	856	649	03
2 499	497	104	393	2 002	1 176	826	04
2 807	479	97	382	2 328	1 353	975	05
2 598	459	106	353	2 139	1 220	919	06
3 093	572	111	461	2 521	1 485	1 036	07
3 048	580	119	461	2 468	1 472	996	08
2 674	554	127	427	2 120	1 263	857	09
3 194	575	144	431	2 619	1 541	1 078	10
2 890	562	116	446	2 328	1 340	988	11
3 033	579	123	456	2 454	1 418	1 036	12
2 198	467	106	361	1 731	1 019	712	13
Bayern							
44 981	10 033	2 553	7 480	34 948	17 910	17 038	14
1 263	367	92	275	896	364	532	15
1 954	556	153	403	1 398	623	775	16
3 143	780	218	562	2 363	1 104	1 259	17
4 244	921	245	676	3 323	1 730	1 593	18
3 995	839	237	602	3 156	1 670	1 486	19
4 801	1 014	254	760	3 787	1 972	1 815	20
4 540	923	234	689	3 617	1 868	1 749	21
4 222	935	236	699	3 287	1 681	1 606	22
4 964	1 165	295	870	3 799	2 049	1 750	23
4 393	920	233	687	3 473	1 817	1 656	24
4 521	951	211	740	3 570	1 855	1 715	25
2 941	662	145	517	2 279	1 177	1 102	26
Berlin							
5 182	1 513	316	1 197	3 669	2 455	1 214	27
335	159	36	123	176	108	68	28
348	128	15	113	220	147	73	29
320	111	19	92	209	135	74	30
497	135	31	104	362	246	116	31
457	124	29	95	333	241	92	32
454	120	19	101	334	232	102	33
457	114	16	98	343	225	118	34
504	139	40	99	365	251	114	35
520	146	44	102	374	238	136	36
447	112	18	94	335	216	119	37
486	123	22	101	363	242	121	38
357	102	27	75	255	174	81	39
Brandenburg							
10 107	1 932	524	1 408	8 175	4 641	3 534	40
417	101	27	74	316	151	165	41
604	130	38	92	474	217	257	42
749	153	35	118	596	313	283	43
922	168	43	125	754	394	360	44
891	162	40	122	729	415	314	45
1 004	174	51	123	830	485	345	46
941	177	51	126	764	469	295	47
976	179	55	124	797	476	321	48
990	180	56	124	810	480	330	49
908	171	48	123	737	439	298	50
1 036	219	55	164	817	483	334	51
669	118	25	93	551	319	232	52

* Bundesergebnisse sind mit Summenmaterial der Länder erstellt.

Statistisches Bundesamt, Ausgewählte Zahlen Bau, 12/2016

Bauberichterstattung

1 Bauhauptgewerbe

1.3.3 Geleistete Arbeitsstunden nach Art der Bauten und Auftraggebern *

- Alle Betriebe -

1 000 Stunden

DEUTSCHLAND NACH LÄNDERN

Lfd.	Zeitraum	Geleistete Arbeitsstunden			Gewerblicher Bau			Wohnungs- bau
		insgesamt	davon im		zusammen	Hochbau	Tiefbau	
			Hochbau	Tiefbau				
Bremen								
01	2016 Januar-Dezember	4 825	2 822	2 003	1 558	747	811	1 858
02	2016 Januar	263	160	103	117	61	56	85
03	Februar	352	202	150	145	75	70	112
04	März	361	209	152	122	61	61	133
05	April	427	249	178	135	66	69	162
06	Mai	413	241	172	130	63	67	163
07	Juni	455	262	193	146	71	75	168
08	Juli	381	214	167	127	61	66	130
09	August	456	261	195	143	66	77	175
10	September	458	266	192	130	54	76	190
11	Oktober	414	235	179	128	58	70	161
12	November	495	299	196	137	61	76	222
13	Dezember	350	224	126	98	50	48	157
Hamburg								
14	2016 Januar-Dezember	9 699	6 221	3 478	3 256	2 214	1 042	3 615
15	2016 Januar	596	412	184	221	156	65	221
16	Februar	718	479	239	239	167	72	272
17	März	791	520	271	280	177	103	312
18	April	888	560	328	293	201	92	330
19	Mai	814	527	287	265	189	76	302
20	Juni	892	561	331	289	201	88	320
21	Juli	815	502	313	277	195	82	276
22	August	852	529	323	294	199	95	296
23	September	879	547	332	303	205	98	308
24	Oktober	874	559	315	252	162	90	370
25	November	895	574	321	317	209	108	332
26	Dezember	685	451	234	226	153	73	276
Hessen								
27	2016 Januar-Dezember	67 742	46 866	20 876	20 608	12 783	7 825	30 935
28	2016 Januar	3 064	2 223	841	1 053	676	377	1 373
29	Februar	4 181	2 909	1 272	1 324	807	517	1 919
30	März	5 378	3 708	1 670	1 638	984	654	2 470
31	April	6 065	4 096	1 969	1 797	1 063	734	2 750
32	Mai	5 691	3 950	1 741	1 746	1 082	664	2 649
33	Juni	6 627	4 565	2 062	2 041	1 276	765	3 041
34	Juli	6 207	4 337	1 870	1 851	1 172	679	2 891
35	August	6 501	4 492	2 009	1 922	1 207	715	2 925
36	September	6 563	4 478	2 085	2 018	1 276	742	2 904
37	Oktober	6 258	4 324	1 934	1 859	1 161	698	2 844
38	November	6 538	4 497	2 041	1 963	1 219	744	2 950
39	Dezember	4 669	3 287	1 382	1 396	860	536	2 219
Mecklenburg-Vorpommern								
40	2016 Januar-Dezember	19 772	11 928	7 844	5 829	2 352	3 477	8 300
41	2016 Januar	1 086	748	338	326	169	157	512
42	Februar	1 329	893	436	405	183	222	630
43	März	1 580	983	597	474	197	277	686
44	April	1 832	1 106	726	525	210	315	782
45	Mai	1 736	1 030	706	506	195	311	733
46	Juni	1 918	1 125	793	585	225	360	783
47	Juli	1 767	1 042	725	535	203	332	734
48	August	1 869	1 097	772	546	210	336	749
49	September	1 871	1 084	787	538	213	325	755
50	Oktober	1 674	977	697	492	195	297	675
51	November	1 838	1 077	761	532	209	323	727
52	Dezember	1 272	766	506	365	143	222	534

* Bundesergebnisse sind mit Summenmaterial der Länder erstellt.

Statistisches Bundesamt, Ausgewählte Zahlen Bau, 12/2016

Bauberichterstattung

1 Bauhauptgewerbe

1.3.3 Geleistete Arbeitsstunden nach Art der Bauten und Auftraggebern *

- Alle Betriebe -

1 000 Stunden

DEUTSCHLAND NACH LÄNDERN

Öffentlicher und Straßenbau							Lfd.
zusammen	Hochbau	davon für		Tiefbau	davon		
		Organisationen ohne Erwerbszweck	Körperschaften des öffentlichen Rechts		Straßenbau	sonstiger Tiefbau	
Bremen							
1 409	217	75	142	1 192	786	406	01
61	14	4	10	47	24	23	02
95	15	4	11	80	48	32	03
106	15	5	10	91	59	32	04
130	21	7	14	109	76	33	05
120	15	6	9	105	70	35	06
141	23	8	15	118	79	39	07
124	23	8	15	101	68	33	08
138	20	7	13	118	85	33	09
138	22	11	11	116	77	39	10
125	16	5	11	109	71	38	11
136	16	5	11	120	80	40	12
95	17	5	12	78	49	29	13
Hamburg							
2 828	392	60	332	2 436	1 523	913	14
154	35	6	29	119	69	50	15
207	40	3	37	167	91	76	16
199	31	2	29	168	109	59	17
265	29	4	25	236	140	96	18
247	36	6	30	211	125	86	19
283	40	10	30	243	157	86	20
262	31	4	27	231	143	88	21
262	34	5	29	228	147	81	22
268	34	6	28	234	155	79	23
252	27	4	23	225	142	83	24
246	33	6	27	213	142	71	25
183	22	4	18	161	103	58	26
Hessen							
16 199	3 148	689	2 459	13 051	7 024	6 027	27
638	174	17	157	464	242	222	28
938	183	42	141	755	395	360	29
1 270	254	54	200	1 016	546	470	30
1 518	283	63	220	1 235	665	570	31
1 296	219	42	177	1 077	584	493	32
1 545	248	59	189	1 297	716	581	33
1 465	274	74	200	1 191	642	549	34
1 654	360	79	281	1 294	713	581	35
1 641	298	66	232	1 343	737	606	36
1 555	319	61	258	1 236	660	576	37
1 625	328	78	250	1 297	696	601	38
1 054	208	54	154	846	428	418	39
Mecklenburg-Vorpommern							
5 643	1 276	360	916	4 367	2 283	2 084	40
248	67	16	51	181	93	88	41
294	80	15	65	214	97	117	42
420	100	26	74	320	141	179	43
525	114	34	80	411	211	200	44
497	102	22	80	395	204	191	45
550	117	29	88	433	238	195	46
498	105	33	72	393	217	176	47
574	138	45	93	436	240	196	48
578	116	30	86	462	245	217	49
507	107	32	75	400	218	182	50
579	141	52	89	438	229	209	51
373	89	26	63	284	150	134	52

* Bundesergebnisse sind mit Summenmaterial der Länder erstellt.

Statistisches Bundesamt, Ausgewählte Zahlen Bau, 12/2016

Bauberichterstattung

1 Bauhauptgewerbe

1.3.3 Geleistete Arbeitsstunden nach Art der Bauten und Auftraggebern *

- Alle Betriebe -

1 000 Stunden

DEUTSCHLAND NACH LÄNDERN

Lfd.	Zeitraum	Geleistete Arbeitsstunden			Gewerblicher Bau			Wohnungs- bau
		insgesamt	davon im		zusammen	Hochbau	Tiefbau	
			Hochbau	Tiefbau				

Niedersachsen

01	2016 Januar-Dezember	102 829	65 354	37 475	31 724	15 422	16 302	45 042
02	2016 Januar	5 211	3 541	1 670	1 744	935	809	2 317
03	Februar	6 953	4 510	2 443	2 269	1 133	1 136	3 005
04	März	8 484	5 444	3 040	2 636	1 292	1 344	3 758
05	April	9 263	5 857	3 406	2 855	1 363	1 492	4 084
06	Mai	8 979	5 697	3 282	2 676	1 272	1 404	4 034
07	Juni	9 829	6 187	3 642	2 992	1 425	1 567	4 311
08	Juli	8 330	5 194	3 136	2 588	1 245	1 343	3 556
09	August	10 088	6 369	3 719	3 083	1 490	1 593	4 361
10	September	9 970	6 306	3 664	3 038	1 464	1 574	4 373
11	Oktober	9 202	5 797	3 405	2 760	1 325	1 435	4 057
12	November	9 584	5 976	3 608	2 963	1 416	1 547	4 107
13	Dezember	6 936	4 476	2 460	2 120	1 062	1 058	3 079

Nordrhein-Westfalen

14	2016 Januar-Dezember	162 528	112 217	50 311	52 293	32 192	20 101	74 188
15	2016 Januar	10 283	7 439	2 844	3 513	2 263	1 250	4 781
16	Februar	11 437	8 088	3 349	3 757	2 302	1 455	5 363
17	März	13 326	9 155	4 171	4 530	2 760	1 770	5 908
18	April	14 502	9 929	4 573	4 578	2 773	1 805	6 650
19	Mai	13 280	9 182	4 098	4 304	2 662	1 642	6 047
20	Juni	15 133	10 378	4 755	4 832	2 945	1 887	6 910
21	Juli	13 828	9 500	4 328	4 396	2 723	1 673	6 241
22	August	14 735	10 083	4 652	4 683	2 833	1 850	6 689
23	September	15 213	10 358	4 855	4 762	2 965	1 797	6 844
24	Oktober	14 171	9 725	4 446	4 499	2 774	1 725	6 452
25	November	14 843	10 148	4 695	4 680	2 846	1 834	6 762
26	Dezember	11 777	8 232	3 545	3 759	2 346	1 413	5 541

Rheinland-Pfalz

27	2016 Januar-Dezember	47 192	29 265	17 927	11 664	6 722	4 942	20 019
28	2016 Januar	2 569	1 836	733	704	469	235	1 191
29	Februar	3 245	2 170	1 075	799	487	312	1 496
30	März	3 934	2 472	1 462	1 043	587	456	1 672
31	April	4 331	2 639	1 692	1 074	593	481	1 816
32	Mai	3 925	2 402	1 523	972	510	462	1 690
33	Juni	4 550	2 733	1 817	1 142	628	514	1 870
34	Juli	4 245	2 603	1 642	976	558	418	1 813
35	August	4 124	2 451	1 673	982	569	413	1 633
36	September	4 505	2 731	1 774	1 056	620	436	1 857
37	Oktober	4 129	2 491	1 638	1 012	576	436	1 727
38	November	4 333	2 654	1 679	1 059	626	433	1 830
39	Dezember	3 302	2 083	1 219	845	499	346	1 424

Saarland

40	2016 Januar-Dezember	10 281	6 299	3 982	2 719	1 664	1 055	4 220
41	2016 Januar	537	380	157	166	117	49	238
42	Februar	670	421	249	216	141	75	258
43	März	790	472	318	231	147	84	286
44	April	914	531	383	268	161	107	338
45	Mai	834	513	321	220	146	74	338
46	Juni	986	596	390	266	159	107	403
47	Juli	943	561	382	235	140	95	383
48	August	964	597	367	238	148	90	413
49	September	1 035	635	400	228	143	85	448
50	Oktober	946	576	370	226	127	99	401
51	November	926	553	373	234	126	108	391
52	Dezember	736	464	272	191	109	82	323

* Bundesergebnisse sind mit Summenmaterial der Länder erstellt.

Statistisches Bundesamt, Ausgewählte Zahlen Bau, 12/2016

Bauberichterstattung

1 Bauhauptgewerbe

1.3.3 Geleistete Arbeitsstunden nach Art der Bauten und Auftraggebern *

- Alle Betriebe -

1 000 Stunden

DEUTSCHLAND NACH LÄNDERN

Öffentlicher und Straßenbau							Lfd.
zusammen	Hochbau	davon für		Tiefbau	davon		
		Organisationen ohne Erwerbszweck	Körperschaften des öffentlichen Rechts		Straßenbau	sonstiger Tiefbau	
Niedersachsen							
26 063	4 890	1 458	3 432	21 173	11 872	9 301	01
1 150	289	96	193	861	440	421	02
1 679	372	126	246	1 307	645	662	03
2 090	394	127	267	1 696	938	758	04
2 324	410	117	293	1 914	1 083	831	05
2 269	391	131	260	1 878	1 075	803	06
2 526	451	127	324	2 075	1 202	873	07
2 186	393	122	271	1 793	1 019	774	08
2 644	518	139	379	2 126	1 200	926	09
2 559	469	128	341	2 090	1 198	892	10
2 385	415	116	299	1 970	1 157	813	11
2 514	453	127	326	2 061	1 157	904	12
1 737	335	102	233	1 402	758	644	13
Nordrhein-Westfalen							
36 047	5 837	2 044	3 793	30 210	15 434	14 776	14
1 989	395	158	237	1 594	788	806	15
2 317	423	154	269	1 894	915	979	16
2 888	487	189	298	2 401	1 223	1 178	17
3 274	506	176	330	2 768	1 428	1 340	18
2 929	473	169	304	2 456	1 251	1 205	19
3 391	523	193	330	2 868	1 498	1 370	20
3 191	536	190	346	2 655	1 400	1 255	21
3 363	561	177	384	2 802	1 466	1 336	22
3 607	549	178	371	3 058	1 547	1 511	23
3 220	499	176	323	2 721	1 367	1 354	24
3 401	540	186	354	2 861	1 481	1 380	25
2 477	345	98	247	2 132	1 070	1 062	26
Rheinland-Pfalz							
15 509	2 524	609	1 915	12 985	7 486	5 499	27
674	176	51	125	498	258	240	28
950	187	48	139	763	400	363	29
1 219	213	61	152	1 006	542	464	30
1 441	230	65	165	1 211	688	523	31
1 263	202	50	152	1 061	622	439	32
1 538	235	51	184	1 303	758	545	33
1 456	232	56	176	1 224	714	510	34
1 509	249	59	190	1 260	782	478	35
1 592	254	51	203	1 338	795	543	36
1 390	188	39	149	1 202	713	489	37
1 444	198	40	158	1 246	718	528	38
1 033	160	38	122	873	496	377	39
Saarland							
3 342	415	123	292	2 927	1 316	1 611	40
133	25	14	11	108	43	65	41
196	22	9	13	174	73	101	42
273	39	20	19	234	88	146	43
308	32	9	23	276	104	172	44
276	29	8	21	247	116	131	45
317	34	12	22	283	102	181	46
325	38	11	27	287	139	148	47
313	36	11	25	277	133	144	48
359	44	9	35	315	156	159	49
319	48	10	38	271	139	132	50
301	36	6	30	265	131	134	51
222	32	4	28	190	92	98	52

* Bundesergebnisse sind mit Summenmaterial der Länder erstellt.

Statistisches Bundesamt, Ausgewählte Zahlen Bau, 12/2016

Bauberichterstattung

1 Bauhauptgewerbe

1.3.3 Geleistete Arbeitsstunden nach Art der Bauten und Auftraggebern *

- Alle Betriebe -

1 000 Stunden

DEUTSCHLAND NACH LÄNDERN

GELEISTETE ARBEITSSTUNDEN UND GEWERBLICHER BAU								
Lfd.	Zeitraum	Geleistete Arbeitsstunden			Gewerblicher Bau			Wohnungs- bau
		insgesamt	davon im		zusammen	Hochbau	Tiefbau	
			Hochbau	Tiefbau				

Sachsen

01	2016 Januar-Dezember	68 749	40 723	28 026	24 549	11 584	12 965	24 155
02	2016 Januar	3 488	2 342	1 146	1 341	726	615	1 299
03	Februar	4 461	2 903	1 558	1 744	917	827	1 585
04	März	5 192	3 171	2 021	1 918	901	1 017	1 843
05	April	6 277	3 682	2 595	2 262	1 071	1 191	2 196
06	Mai	5 977	3 503	2 474	2 114	973	1 141	2 124
07	Juni	6 682	3 891	2 791	2 372	1 111	1 261	2 328
08	Juli	6 071	3 513	2 558	2 167	1 004	1 163	2 099
09	August	6 865	3 963	2 902	2 402	1 117	1 285	2 361
10	September	6 756	3 936	2 820	2 298	1 054	1 244	2 412
11	Oktober	5 976	3 433	2 543	2 084	948	1 136	2 069
12	November	6 530	3 761	2 769	2 257	1 024	1 233	2 283
13	Dezember	4 474	2 625	1 849	1 590	738	852	1 556

Sachsen-Anhalt

14	2016 Januar-Dezember	36 240	20 318	15 922	14 549	6 681	7 868	11 640
15	2016 Januar	1 596	992	604	725	379	346	520
16	Februar	2 413	1 435	978	1 039	497	542	804
17	März	2 879	1 616	1 263	1 217	562	655	896
18	April	3 364	1 881	1 483	1 365	618	747	1 076
19	Mai	3 182	1 783	1 399	1 262	572	690	1 038
20	Juni	3 477	1 922	1 555	1 395	632	763	1 100
21	Juli	3 243	1 821	1 422	1 264	582	682	1 061
22	August	3 610	2 030	1 580	1 341	614	727	1 208
23	September	3 494	1 930	1 564	1 366	634	732	1 096
24	Oktober	3 147	1 718	1 429	1 244	561	683	990
25	November	3 442	1 866	1 576	1 341	584	757	1 096
26	Dezember	2 393	1 324	1 069	990	446	544	755

Schleswig-Holstein

27	2016 Januar-Dezember	30 720	21 014	9 706	7 783	4 191	3 592	15 798
28	2016 Januar	1 457	1 040	417	413	248	165	742
29	Februar	2 022	1 378	644	562	306	256	1 007
30	März	2 518	1 725	793	666	352	314	1 297
31	April	2 751	1 875	876	721	383	338	1 409
32	Mai	2 717	1 842	875	726	377	349	1 382
33	Juni	2 945	2 008	937	724	403	321	1 512
34	Juli	2 749	1 865	884	701	381	320	1 395
35	August	2 868	1 959	909	730	400	330	1 441
36	September	2 949	2 017	932	677	354	323	1 560
37	Oktober	2 747	1 879	868	657	343	314	1 439
38	November	2 858	1 939	919	708	375	333	1 464
39	Dezember	2 139	1 487	652	498	269	229	1 150

Thüringen

40	2016 Januar-Dezember	31 699	18 335	13 364	9 544	4 767	4 777	10 510
41	2016 Januar	1 293	805	488	405	233	172	430
42	Februar	1 812	1 112	700	561	316	245	583
43	März	2 422	1 433	989	760	391	369	789
44	April	3 021	1 758	1 263	859	414	445	1 075
45	Mai	2 884	1 688	1 196	825	398	427	1 017
46	Juni	3 172	1 801	1 371	977	479	498	1 048
47	Juli	2 886	1 649	1 237	873	432	441	951
48	August	3 238	1 848	1 390	980	463	517	1 080
49	September	3 123	1 769	1 354	925	464	461	1 017
50	Oktober	2 753	1 561	1 192	818	405	413	879
51	November	3 096	1 763	1 333	926	446	480	1 012
52	Dezember	1 999	1 148	851	635	326	309	629

* Bundesergebnisse sind mit Summenmaterial der Länder erstellt.

Statistisches Bundesamt, Ausgewählte Zahlen Bau, 12/2016

Bauberichterstattung

1 Bauhauptgewerbe

1.3.3 Geleistete Arbeitsstunden nach Art der Bauten und Auftraggebern *

- Alle Betriebe -

1 000 Stunden

DEUTSCHLAND NACH LÄNDERN

Öffentlicher und Straßenbau							Lfd.
zusammen	Hochbau	davon für		Tiefbau	davon		
		Organisationen ohne Erwerbszweck	Körperschaften des öffentlichen Rechts		Straßenbau	sonstiger Tiefbau	
Sachsen							
20 045	4 984	786	4 198	15 061	8 475	6 586	01
848	317	52	265	531	230	301	02
1 132	401	79	322	731	374	357	03
1 431	427	45	382	1 004	536	468	04
1 819	415	53	362	1 404	797	607	05
1 739	406	58	348	1 333	793	540	06
1 982	452	66	386	1 530	875	655	07
1 805	410	62	348	1 395	797	598	08
2 102	485	88	397	1 617	927	690	09
2 046	470	79	391	1 576	926	650	10
1 823	416	76	340	1 407	806	601	11
1 990	454	78	376	1 536	874	662	12
1 328	331	50	281	997	540	457	13
Sachsen-Anhalt							
10 051	1 997	498	1 499	8 054	5 632	2 422	14
351	93	18	75	258	161	97	15
570	134	29	105	436	283	153	16
766	158	39	119	608	412	196	17
923	187	41	146	736	526	210	18
882	173	45	128	709	489	220	19
982	190	43	147	792	567	225	20
918	178	36	142	740	522	218	21
1 061	208	62	146	853	605	248	22
1 032	200	52	148	832	585	247	23
913	167	46	121	746	535	211	24
1 005	186	50	136	819	588	231	25
648	123	37	86	525	359	166	26
Schleswig-Holstein							
7 139	1 025	340	685	6 114	2 927	3 187	27
302	50	19	31	252	104	148	28
453	65	23	42	388	183	205	29
555	76	26	50	479	236	243	30
621	83	19	64	538	273	265	31
609	83	29	54	526	264	262	32
709	93	27	66	616	299	317	33
653	89	26	63	564	259	305	34
697	118	38	80	579	273	306	35
712	103	37	66	609	287	322	36
651	97	38	59	554	272	282	37
686	100	34	66	586	289	297	38
491	68	24	44	423	188	235	39
Thüringen							
11 645	3 058	696	2 362	8 587	4 002	4 585	40
458	142	25	117	316	100	216	41
668	213	31	182	455	168	287	42
873	253	70	183	620	258	362	43
1 087	269	70	199	818	391	427	44
1 042	273	60	213	769	380	389	45
1 147	274	43	231	873	438	435	46
1 062	266	68	198	796	384	412	47
1 178	305	74	231	873	426	447	48
1 181	288	67	221	893	424	469	49
1 056	277	59	218	779	373	406	50
1 158	305	85	220	853	404	449	51
735	193	44	149	542	256	286	52

* Bundesergebnisse sind mit Summenmaterial der Länder erstellt.

Statistisches Bundesamt, Ausgewählte Zahlen Bau, 12/2016

Bauberichterstattung
1 Bauhauptgewerbe
1.4.1 Umsatz insgesamt, baugewerblicher Umsatz nach Art der Bauten und Auftraggebern
- Alle Betriebe -
Mill. Euro
DEUTSCHLAND

Lfd.	Zeitraum	Gesamt- umsatz	Baugewerblicher Umsatz			Gewerblicher Bau			Wohnungs- bau	
			insgesamt	davon im		zusammen	Hochbau	Tiefbau		
				Hochbau	Tiefbau					
01	2015 Jan.-Dez.	102 103,1	100 988,2	64 958,5	36 029,7	35 956,1	22 293,7	13 662,5	36 873,7	
02	2016 Jan.-Dez.	108 507,8	107 324,7	69 176,8	38 148,0	37 360,8	23 009,2	14 351,6	40 006,6	
03	2014 Dezember	9 501,4	9 402,8	6 060,2	3 342,6	3 450,2	2 114,3	1 335,9	3 366,7	
04	2015	Januar	4 527,1	4 477,5	3 177,5	1 300,0	1 661,9	1 120,6	541,4	1 765,4
05		Februar	5 267,5	5 215,4	3 709,6	1 505,8	1 983,9	1 316,2	667,7	2 039,5
06		März	7 382,2	7 298,5	4 924,2	2 374,3	2 709,6	1 737,9	971,7	2 765,0
07		April	7 852,4	7 758,0	5 022,0	2 736,0	2 719,2	1 695,7	1 023,5	2 876,9
08		Mai	7 953,6	7 860,4	5 041,5	2 818,9	2 790,8	1 741,7	1 049,1	2 864,1
09		Juni	9 230,7	9 124,0	5 809,9	3 314,1	3 213,4	1 976,8	1 236,7	3 348,5
10		Juli	9 959,9	9 848,4	6 231,0	3 617,4	3 369,0	2 060,2	1 308,7	3 631,8
11		August	8 954,6	8 857,6	5 583,1	3 274,5	3 121,9	1 919,1	1 202,7	3 146,3
12		September	9 735,2	9 625,6	6 000,4	3 625,2	3 398,1	2 078,8	1 319,3	3 357,6
13		Oktober	10 257,7	10 157,3	6 383,0	3 774,3	3 527,9	2 182,3	1 345,5	3 635,7
14		November	10 614,1	10 503,5	6 557,8	3 945,6	3 710,9	2 256,3	1 454,6	3 721,2
15		Dezember	10 368,1	10 261,9	6 518,5	3 743,4	3 749,6	2 208,1	1 541,6	3 721,6
16	2016	Januar	4 420,4	4 371,0	3 077,2	1 293,8	1 612,7	1 032,2	580,5	1 719,0
17		Februar	5 932,0	5 863,7	4 177,3	1 686,3	2 183,9	1 440,8	743,1	2 378,0
18		März	7 607,7	7 521,4	5 099,1	2 422,4	2 681,2	1 692,6	988,6	2 988,7
19		April	8 611,0	8 511,3	5 598,2	2 913,1	3 013,9	1 879,3	1 134,7	3 263,1
20		Mai	8 940,5	8 848,2	5 782,2	3 066,0	3 002,2	1 822,1	1 180,0	3 471,9
21		Juni	9 930,2	9 823,8	6 277,4	3 546,4	3 375,3	2 044,6	1 330,7	3 689,1
22		Juli	9 851,7	9 744,9	6 137,3	3 607,7	3 254,1	1 993,3	1 260,9	3 602,0
23		August	9 931,3	9 822,5	6 155,5	3 667,0	3 387,8	2 073,3	1 314,5	3 523,8
24		September	10 622,9	10 508,6	6 646,7	3 861,9	3 466,6	2 139,8	1 326,8	3 923,0
25		Oktober	10 065,9	9 953,7	6 163,1	3 790,6	3 450,0	2 093,9	1 356,2	3 498,1
26		November	11 056,6	10 933,2	6 722,6	4 210,6	3 832,2	2 292,6	1 539,6	3 802,8
27		Dezember	11 537,7	11 422,4	7 340,2	4 082,2	4 100,8	2 504,7	1 596,1	4 146,9

Veränderung gegenüber Vormonat in %

28	2014 Dezember	- 4,7	- 4,6	0,2	- 12,3	- 3,7	- 1,3	- 7,1	0,7
29	2015 Januar	- 52,4	- 52,4	- 47,6	- 61,1	- 51,8	- 47,0	- 59,5	- 47,6
30	Februar	16,4	16,5	16,7	15,8	19,4	17,5	23,3	15,5
31	März	40,1	39,9	32,7	57,7	36,6	32,0	45,5	35,6
32	April	6,4	6,3	2,0	15,2	0,4	- 2,4	5,3	4,0
33	Mai	1,3	1,3	0,4	3,0	2,6	2,7	2,5	- 0,4
34	Juni	16,1	16,1	15,2	17,6	15,1	13,5	17,9	16,9
35	Juli	7,9	7,9	7,2	9,2	4,8	4,2	5,8	8,5
36	August	- 10,1	- 10,1	- 10,4	- 9,5	- 7,3	- 6,8	- 8,1	- 13,4
37	September	8,7	8,7	7,5	10,7	8,8	8,3	9,7	6,7
38	Oktober	5,4	5,5	6,4	4,1	3,8	5,0	2,0	8,3
39	November	3,5	3,4	2,7	4,5	5,2	3,4	8,1	2,4
40	Dezember	- 2,3	- 2,3	- 0,6	- 5,1	1,0	- 2,1	6,0	0,0
41	2016 Januar	- 57,4	- 57,4	- 52,8	- 65,4	- 57,0	- 53,3	- 62,3	- 53,8
42	Februar	34,2	34,1	35,8	30,3	35,4	39,6	28,0	38,3
43	März	28,2	28,3	22,1	43,6	22,8	17,5	33,0	25,7
44	April	13,2	13,2	9,8	20,3	12,4	11,0	14,8	9,2
45	Mai	3,8	4,0	3,3	5,2	- 0,4	- 3,0	4,0	6,4
46	Juni	11,1	11,0	8,6	15,7	12,4	12,2	12,8	6,3
47	Juli	- 0,8	- 0,8	- 2,2	1,7	- 3,6	- 2,5	- 5,2	- 2,4
48	August	0,8	0,8	0,3	1,6	4,1	4,0	4,3	- 2,2
49	September	7,0	7,0	8,0	5,3	2,3	3,2	0,9	11,3
50	Oktober	- 5,2	- 5,3	- 7,3	- 1,8	- 0,5	- 2,1	2,2	- 10,8
51	November	9,8	9,8	9,1	11,1	11,1	9,5	13,5	8,7
52	Dezember	4,4	4,5	9,2	- 3,0	7,0	9,2	3,7	9,0

Veränderung gegenüber Vorjahreszeitraum in %

53	2016 Jan.-Dez.	6,3	6,3	6,5	5,9	3,9	3,2	5,0	8,5
54	2015 Dezember	9,1	9,1	7,6	12,0	8,7	4,4	15,4	10,5
55	2016 Januar	- 2,4	- 2,4	- 3,2	- 0,5	- 3,0	- 7,9	7,2	- 2,6
56	Februar	12,6	12,4	12,6	12,0	10,1	9,5	11,3	16,6
57	März	3,1	3,1	3,6	2,0	- 1,0	- 2,6	1,7	8,1
58	April	9,7	9,7	11,5	6,5	10,8	10,8	10,9	13,4
59	Mai	12,4	12,6	14,7	8,8	7,6	4,6	12,5	21,2
60	Juni	7,6	7,7	8,0	7,0	5,0	3,4	7,6	10,2
61	Juli	- 1,1	- 1,1	- 1,5	- 0,3	- 3,4	- 3,3	- 3,7	- 0,8
62	August	10,9	10,9	10,3	12,0	8,5	8,0	9,3	12,0
63	September	9,1	9,2	10,8	6,5	2,0	2,9	0,6	16,8
64	Oktober	- 1,9	- 2,0	- 3,4	0,4	- 2,2	- 4,1	0,8	- 3,8
65	November	4,2	4,1	2,5	6,7	3,3	1,6	5,8	2,2
66	Dezember	11,3	11,3	12,6	9,1	9,4	13,4	3,5	11,4

Bauberichterstattung
1 Bauhauptgewerbe
1.4.1 Umsatz insgesamt, baugewerblicher Umsatz nach Art der Bauten und Auftraggebern
- Alle Betriebe -
Mill. Euro
DEUTSCHLAND

Öffentlicher und Straßenbau								Lfd.
zusammen	Hochbau	davon für		Tiefbau	davon			
		Organisationen ohne Erwerbszweck	Körperschaften des öffentlichen Rechts		Straßenbau	sonstiger Tiefbau		
28 158,4	5 791,2	1 273,5	4 517,7	22 367,2	12 544,1	9 823,1	01	
29 957,3	6 161,0	1 283,3	4 877,7	23 796,3	13 243,4	10 553,0	02	
2 585,9	579,2	136,6	442,6	2 006,7	1 080,1	926,5	03	
1 050,1	291,5	70,3	221,2	758,7	348,5	410,2	04	
1 191,9	353,8	90,5	263,3	838,1	373,3	464,8	05	
1 824,0	421,3	95,9	325,4	1 402,7	725,9	676,8	06	
2 161,9	449,4	101,1	348,3	1 712,5	957,5	755,1	07	
2 205,6	435,8	91,1	344,6	1 769,8	1 027,6	742,2	08	
2 562,1	484,7	105,5	379,2	2 077,5	1 176,6	900,8	09	
2 847,6	539,0	126,2	412,8	2 308,6	1 353,1	955,6	10	
2 589,4	517,7	105,7	411,9	2 071,8	1 214,9	856,9	11	
2 870,0	564,0	121,3	442,7	2 306,0	1 392,9	913,0	12	
2 993,8	565,0	121,9	443,1	2 428,8	1 419,8	1 009,0	13	
3 071,4	580,3	114,6	465,7	2 491,1	1 411,7	1 079,4	14	
2 790,6	588,8	129,3	459,5	2 201,8	1 142,4	1 059,4	15	
1 039,3	326,0	70,7	255,3	713,3	327,6	385,7	16	
1 301,7	358,5	74,6	283,9	943,2	454,8	488,4	17	
1 851,5	417,8	91,5	326,3	1 433,7	743,1	690,6	18	
2 234,2	455,8	98,6	357,2	1 778,5	983,1	795,3	19	
2 374,1	488,1	111,3	376,8	1 885,9	1 083,1	802,9	20	
2 759,4	543,7	105,3	438,4	2 215,7	1 249,3	966,4	21	
2 888,8	542,0	115,4	426,6	2 346,8	1 339,7	1 007,1	22	
2 910,8	558,3	123,5	434,8	2 352,5	1 352,0	1 000,4	23	
3 118,9	583,8	126,8	457,0	2 535,1	1 521,8	1 013,3	24	
3 005,6	571,1	118,7	452,4	2 434,4	1 414,9	1 019,5	25	
3 298,2	627,2	122,4	504,7	2 671,0	1 485,2	1 185,8	26	
3 174,7	688,7	124,4	564,3	2 486,0	1 288,6	1 197,4	27	
Veränderung gegenüber Vormonat in %								
- 11,8	3,2	4,3	2,9	- 15,4	- 19,3	- 10,4	28	
- 59,4	- 49,7	- 48,5	- 50,0	- 62,2	- 67,7	- 55,7	29	
13,5	21,4	28,7	19,1	10,5	7,1	13,3	30	
53,0	19,1	6,0	23,6	67,4	94,5	45,6	31	
18,5	6,7	5,4	7,0	22,1	31,9	11,6	32	
2,0	- 3,0	- 9,9	- 1,0	3,3	7,3	- 1,7	33	
16,2	11,2	15,7	10,0	17,4	14,5	21,4	34	
11,1	11,2	19,6	8,9	11,1	15,0	6,1	35	
- 9,1	- 4,0	- 16,2	- 0,2	- 10,3	- 10,2	- 10,3	36	
10,8	9,0	14,7	7,5	11,3	14,7	6,6	37	
4,3	0,2	0,5	0,1	5,3	1,9	10,5	38	
2,6	2,7	- 5,9	5,1	2,6	- 0,6	7,0	39	
- 9,1	1,5	12,8	- 1,3	- 11,6	- 19,1	- 1,9	40	
- 62,8	- 44,6	- 45,4	- 44,4	- 67,6	- 71,3	- 63,6	41	
25,2	10,0	5,6	11,2	32,2	38,8	26,6	42	
42,2	16,5	22,6	15,0	52,0	63,4	41,4	43	
20,7	9,1	7,8	9,4	24,0	32,3	15,2	44	
6,3	7,1	12,9	5,5	6,0	10,2	0,9	45	
16,2	11,4	- 5,4	16,3	17,5	15,4	20,4	46	
4,7	- 0,3	9,6	- 2,7	5,9	7,2	4,2	47	
0,8	3,0	7,0	1,9	0,2	0,9	- 0,7	48	
7,2	4,6	2,7	5,1	7,8	12,6	1,3	49	
- 3,6	- 2,2	- 6,4	- 1,0	- 4,0	- 7,0	0,6	50	
9,7	9,8	3,1	11,6	9,7	5,0	16,3	51	
- 3,7	9,8	1,6	11,8	- 6,9	- 13,2	1,0	52	
Veränderung gegenüber Vorjahreszeitraum in %								
6,4	6,4	0,8	8,0	6,4	5,6	7,4	53	
7,9	1,7	- 5,3	3,8	9,7	5,8	14,3	54	
- 1,0	11,8	0,5	15,4	- 6,0	- 6,0	- 6,0	55	
9,2	1,3	- 17,6	7,8	12,5	21,9	5,1	56	
1,5	- 0,8	- 4,7	0,3	2,2	2,4	2,0	57	
3,3	1,4	- 2,5	2,6	3,9	2,7	5,3	58	
7,6	12,0	22,1	9,3	6,6	5,4	8,2	59	
7,7	12,2	- 0,2	15,6	6,7	6,2	7,3	60	
1,4	0,6	- 8,5	3,3	1,7	- 1,0	5,4	61	
12,4	7,9	16,8	5,6	13,5	11,3	16,8	62	
8,7	3,5	4,6	3,2	9,9	9,3	11,0	63	
0,4	1,1	- 2,6	2,1	0,2	- 0,3	1,0	64	
7,4	8,1	6,8	8,4	7,2	5,2	9,9	65	
13,8	17,0	- 3,8	22,8	12,9	12,8	13,0	66	

Bauberichterstattung
1 Bauhauptgewerbe
1.4.2 Umsatz insgesamt, baugewerblicher Umsatz nach Art der Bauten und Auftraggebern *
- Alle Betriebe -
Mill. EUR
DEUTSCHLAND NACH LÄNDERN

Lfd.	Zeitraum	Gesamt- umsatz	Baugewerblicher Umsatz			Gewerblicher Bau			Wohnungs- bau	
			insgesamt	davon im		zusammen	Hochbau	Tiefbau		
				Hochbau	Tiefbau					
Deutschland										
01	2015	Dezember	10 368,1	10 261,9	6 518,5	3 743,4	3 749,6	2 208,1	1 541,6	3 721,6
02	2016	November	11 056,6	10 933,2	6 722,6	4 210,6	3 832,2	2 292,6	1 539,6	3 802,8
03		Dezember	11 537,7	11 422,4	7 340,2	4 082,2	4 100,8	2 504,7	1 596,1	4 146,9
Baden-Württemberg										
04	2015	Dezember	1 356,5	1 341,2	890,0	451,3	486,4	314,5	171,9	509,0
05	2016	November	1 435,3	1 414,8	891,8	523,0	494,3	316,5	177,8	495,4
06		Dezember	1 876,2	1 860,4	1 356,0	504,5	696,4	500,1	196,4	720,5
Bayern										
07	2015	Dezember	2 249,4	2 223,4	1 523,1	700,3	779,8	509,5	270,3	864,9
08	2016	November	2 275,2	2 246,6	1 517,5	729,1	756,0	513,1	242,9	845,4
09		Dezember	2 318,7	2 290,9	1 555,3	735,6	827,8	555,6	272,2	823,4
Berlin										
10	2015	Dezember	303,9	302,8	172,5	130,3	138,8	42,2	96,6	108,9
11	2016	November	312,2	312,0	196,3	115,6	128,0	51,7	76,3	127,0
12		Dezember	314,7	313,7	183,0	130,7	133,3	41,5	91,7	114,4
Brandenburg										
13	2015	Dezember	423,1	416,9	269,8	147,1	123,7	59,5	64,3	192,7
14	2016	November	450,0	446,7	282,2	164,5	140,2	68,2	72,0	190,8
15		Dezember	443,2	437,1	285,7	151,3	135,6	64,5	71,1	200,4
Bremen										
16	2015	Dezember	58,4	57,5	39,1	18,4	26,0	18,8	7,2	18,4
17	2016	November	68,7	66,9	38,4	28,5	21,5	13,5	8,1	22,5
18		Dezember	92,7	91,2	58,9	32,3	39,9	33,1	6,8	22,8
Hamburg										
19	2015	Dezember	188,8	186,7	140,2	46,5	65,2	55,0	10,2	69,6
20	2016	November	227,2	226,2	124,5	101,7	79,3	61,8	17,5	57,8
21		Dezember	190,4	188,3	123,2	65,2	76,8	63,3	13,5	56,3
Hessen										
22	2015	Dezember	593,0	584,8	363,3	221,6	218,7	131,0	87,7	203,3
23	2016	November	739,0	735,1	461,5	273,6	213,5	131,4	82,1	285,5
24		Dezember	696,3	693,0	432,9	260,0	204,9	115,5	89,4	275,6
Mecklenburg-Vorpommern										
25	2015	Dezember	164,1	163,4	89,5	73,9	59,1	20,9	38,1	58,1
26	2016	November	195,2	194,0	113,8	80,1	55,7	24,3	31,5	72,6
27		Dezember	201,4	200,7	124,7	75,9	58,4	22,1	36,3	91,6

* Bundesergebnisse sind mit Summenmaterial der Länder erstellt.

Statistisches Bundesamt, Ausgewählte Zahlen Bau, 12/2016

Bauberichterstattung
1 Bauhauptgewerbe
1.4.2 Umsatz insgesamt, baugewerblicher Umsatz nach Art der Bauten und Auftraggebern *
- Alle Betriebe -
Mill. EUR
DEUTSCHLAND NACH LÄNDERN

Öffentlicher und Straßenbau								Lfd.
zusammen	Hochbau	davon für		Tiefbau	davon			
		Organisationen ohne Erwerbszweck	Körperschaften des öffentlichen Rechts		Straßenbau	sonstiger Tiefbau		
Deutschland								
2 790,6	588,8	129,3	459,5	2 201,8	1 142,4	1 059,4	01	
3 298,2	627,2	122,4	504,7	2 671,0	1 485,2	1 185,8	02	
3 174,7	688,7	124,4	564,3	2 486,0	1 288,6	1 197,4	03	
Baden-Württemberg								
345,9	66,5	12,6	54,0	279,3	169,3	110,0	04	
425,2	80,0	13,2	66,8	345,2	203,2	141,9	05	
443,5	135,4	14,4	121,0	308,1	174,6	133,5	06	
Bayern								
578,7	148,8	33,5	115,3	429,9	209,0	221,0	07	
645,2	158,9	22,3	136,7	486,2	249,6	236,6	08	
639,7	176,3	26,7	149,7	463,4	209,4	254,0	09	
Berlin								
55,1	21,4	1,7	19,7	33,7	19,9	13,8	10	
56,9	17,6	2,5	15,1	39,3	23,2	16,1	11	
66,0	27,0	9,7	17,3	39,0	22,5	16,5	12	
Brandenburg								
100,5	17,7	5,2	12,4	82,9	49,9	32,9	13	
115,6	23,2	5,0	18,2	92,4	55,6	36,8	14	
101,1	20,9	3,2	17,6	80,2	46,0	34,2	15	
Bremen								
13,1	1,9	0,8	1,2	11,2	8,2	3,0	16	
22,9	2,5	0,7	1,8	20,4	12,5	7,9	17	
28,5	2,9	0,9	2,0	25,5	18,7	6,8	18	
Hamburg								
51,9	15,6	1,6	14,0	36,3	15,0	21,2	19	
89,2	4,9	0,9	4,0	84,2	33,5	50,7	20	
55,2	3,6	1,3	2,3	51,6	36,3	15,3	21	
Hessen								
162,8	28,9	7,3	21,6	133,9	80,8	53,1	22	
236,1	44,6	9,6	35,1	191,5	112,8	78,6	23	
212,4	41,8	10,1	31,8	170,6	95,2	75,4	24	
Mecklenburg-Vorpommern								
46,3	10,5	2,0	8,5	35,8	21,8	14,0	25	
65,6	16,9	5,3	11,6	48,7	28,1	20,6	26	
50,7	11,1	1,8	9,3	39,6	23,7	15,9	27	

* Bundesergebnisse sind mit Summenmaterial der Länder erstellt.
Statistisches Bundesamt, Ausgewählte Zahlen Bau, 12/2016

Bauberichterstattung
1 Bauhauptgewerbe
1.4.2 Umsatz insgesamt, baugewerblicher Umsatz nach Art der Bauten und Auftraggebern *
- Alle Betriebe -
Mill. EUR
DEUTSCHLAND NACH LÄNDERN

Lfd.	Zeitraum	Gesamt- umsatz	Baugewerblicher Umsatz			Gewerblicher Bau			Wohnungs- bau	
			insgesamt	davon im		zusammen	Hochbau	Tiefbau		
				Hochbau	Tiefbau					
Niedersachsen										
01	2015	Dezember	1 123,4	1 117,1	650,4	466,7	392,7	200,1	192,6	385,4
02	2016	November	1 261,9	1 255,3	701,7	553,6	435,3	209,0	226,3	425,5
03		Dezember	1 272,8	1 263,7	706,9	556,7	441,8	217,0	224,8	427,3
Nordrhein-Westfalen										
04	2015	Dezember	1 726,6	1 716,0	1 186,2	529,9	663,2	445,5	217,7	671,2
05	2016	November	1 721,9	1 703,7	1 089,0	614,6	684,2	458,7	225,6	571,7
06		Dezember	1 836,8	1 824,5	1 246,9	577,6	691,7	472,5	219,2	714,4
Rheinland-Pfalz										
07	2015	Dezember	546,3	534,5	317,5	217,0	147,5	97,9	49,5	186,8
08	2016	November	552,0	537,1	318,8	218,3	140,5	89,2	51,3	198,5
09		Dezember	569,0	555,5	326,8	228,7	148,8	96,6	52,2	198,1
Saarland										
10	2015	Dezember	103,0	101,9	62,0	39,8	41,0	30,6	10,4	25,4
11	2016	November	111,8	108,7	59,6	49,2	43,9	30,6	13,3	24,1
12		Dezember	92,4	90,1	44,2	45,9	35,5	23,2	12,2	17,5
Sachsen										
13	2015	Dezember	661,7	656,1	316,2	339,9	310,4	124,8	185,6	137,4
14	2016	November	718,1	710,7	368,7	341,9	295,5	143,9	151,6	171,9
15		Dezember	672,8	664,0	347,7	316,3	299,7	147,8	151,9	151,9
Sachsen-Anhalt										
16	2015	Dezember	281,6	277,6	137,1	140,5	127,2	56,8	70,4	66,1
17	2016	November	333,0	327,4	161,3	166,2	133,2	56,7	76,6	89,7
18		Dezember	329,1	325,3	163,6	161,7	124,1	48,1	76,0	100,7
Schleswig-Holstein										
19	2015	Dezember	283,4	280,4	184,9	95,5	71,9	40,3	31,6	134,8
20	2016	November	333,6	330,9	227,4	103,5	111,0	71,8	39,2	144,1
21		Dezember	328,4	326,3	222,0	104,3	99,4	58,5	40,9	149,3
Thüringen										
22	2015	Dezember	304,9	301,4	176,6	124,8	98,0	60,7	37,3	89,6
23	2016	November	321,4	317,2	169,9	147,3	100,0	52,4	47,7	80,5
24		Dezember	302,6	297,7	162,4	135,3	86,6	45,4	41,3	82,8

* Bundesergebnisse sind mit Summenmaterial der Länder erstellt.
Statistisches Bundesamt, Ausgewählte Zahlen Bau, 12/2016

Bauberichterstattung
1 Bauhauptgewerbe
1.4.2 Umsatz insgesamt, baugewerblicher Umsatz nach Art der Bauten und Auftraggebern *
- Alle Betriebe -
Mill. EUR
DEUTSCHLAND NACH LÄNDERN

Öffentlicher und Straßenbau								Lfd.
zusammen	Hochbau	davon für		Tiefbau	davon			
		Organisationen ohne Erwerbszweck	Körperschaften des öffentlichen Rechts		Straßenbau	sonstiger Tiefbau		
Niedersachsen								
339,0	64,9	16,6	48,3	274,0	117,0	157,0	01	
394,5	67,2	15,7	51,6	327,3	188,3	139,1	02	
394,5	62,6	11,9	50,7	331,9	161,7	170,2	03	
Nordrhein-Westfalen								
381,7	69,5	23,0	46,6	312,2	158,3	153,8	04	
447,8	58,7	16,0	42,8	389,0	206,6	182,4	05	
418,4	60,1	14,5	45,5	358,3	169,7	188,7	06	
Rheinland-Pfalz								
200,2	32,7	5,2	27,6	167,5	95,6	71,9	07	
198,1	31,1	6,0	25,2	167,0	98,7	68,3	08	
208,6	32,2	6,7	25,5	176,5	105,7	70,8	09	
Saarland								
35,4	6,0	3,9	2,1	29,4	11,7	17,7	10	
40,8	4,9	1,0	3,9	35,9	19,6	16,3	11	
37,2	3,5	0,6	2,8	33,7	18,1	15,6	12	
Sachsen								
208,3	54,0	6,0	48,0	154,3	75,0	79,3	13	
243,2	52,9	11,3	41,6	190,3	109,7	80,6	14	
212,5	48,0	9,0	39,1	164,5	84,7	79,8	15	
Sachsen-Anhalt								
84,2	14,1	2,4	11,7	70,1	49,0	21,1	16	
104,5	14,9	3,7	11,2	89,6	62,4	27,2	17	
100,5	14,8	4,3	10,5	85,7	58,3	27,4	18	
Schleswig-Holstein								
73,7	9,8	3,1	6,6	63,9	24,6	39,3	19	
75,8	11,6	3,8	7,8	64,3	28,6	35,7	20	
77,7	14,2	4,3	9,9	63,4	22,6	40,8	21	
Thüringen								
113,8	26,3	4,4	21,9	87,5	37,3	50,2	22	
136,7	37,1	5,5	31,5	99,6	52,8	46,9	23	
128,3	34,3	5,1	29,3	94,0	41,5	52,5	24	

* Bundesergebnisse sind mit Summenmaterial der Länder erstellt.
Statistisches Bundesamt, Ausgewählte Zahlen Bau, 12/2016

Bauberichterstattung

1 Bauhauptgewerbe

1.4.3 Umsatz insgesamt, baugewerblicher Umsatz nach Art der Bauten und Auftraggebern *

- Alle Betriebe -

Mill. EUR

DEUTSCHLAND NACH LÄNDERN

Lfd.	Zeitraum	Gesamt- umsatz	Baugewerblicher Umsatz			Gewerblicher Bau			Wohnungs- bau
			insgesamt	davon im		zusammen	Hochbau	Tiefbau	
				Hochbau	Tiefbau				
Baden-Württemberg									
01	2016 Jan.- Dez.	14 771,3	14 571,6	9 771,7	4 799,9	5 032,8	3 424,9	1 607,9	5 499,2
02	2016 Januar	606,3	597,3	434,4	163,0	214,9	153,6	61,4	247,6
03	Februar	933,2	921,2	667,1	254,1	345,2	245,5	99,7	371,9
04	März	1 075,7	1 060,4	726,2	334,3	371,8	256,1	115,7	415,1
05	April	1 171,4	1 153,9	779,5	374,4	408,4	280,8	127,6	440,1
06	Mai	1 146,5	1 129,1	749,6	379,5	384,5	260,8	123,8	427,9
07	Juni	1 288,2	1 269,2	836,7	432,6	426,5	288,1	138,4	479,4
08	Juli	1 305,1	1 286,7	821,5	465,2	395,0	252,4	142,6	488,2
09	August	1 258,1	1 241,5	800,9	440,5	408,3	271,3	137,0	452,1
10	September	1 297,7	1 276,9	815,4	461,5	414,4	276,6	137,8	468,3
11	Oktober	1 377,4	1 360,0	892,6	467,4	473,1	323,3	149,7	492,8
12	November	1 435,3	1 414,8	891,8	523,0	494,3	316,5	177,8	495,4
13	Dezember	1 876,2	1 860,4	1 356,0	504,5	696,4	500,1	196,4	720,5
Bayern									
14	2016 Jan.- Dez.	21 365,7	21 048,3	14 627,6	6 420,7	7 051,5	4 943,6	2 107,8	8 278,1
15	2016 Januar	788,9	780,6	593,2	187,4	251,1	188,6	62,5	348,7
16	Februar	1 015,6	1 001,5	777,0	224,5	356,5	263,3	93,2	450,3
17	März	1 356,2	1 335,9	997,3	338,7	484,9	346,6	138,3	570,0
18	April	1 678,7	1 650,7	1 172,1	478,5	556,2	393,1	163,1	681,0
19	Mai	1 709,4	1 682,6	1 165,4	517,2	545,8	388,2	157,6	669,7
20	Juni	2 059,6	2 027,6	1 415,3	612,2	648,0	466,5	181,4	810,5
21	Juli	2 066,1	2 032,3	1 393,8	638,5	637,9	447,6	190,3	817,8
22	August	1 966,1	1 934,1	1 284,6	649,5	654,0	448,5	205,6	719,3
23	September	2 067,8	2 036,5	1 394,5	641,9	652,7	466,3	186,4	787,0
24	Oktober	2 063,5	2 029,1	1 361,6	667,5	680,6	466,3	214,2	755,1
25	November	2 275,2	2 246,6	1 517,5	729,1	756,0	513,1	242,9	845,4
26	Dezember	2 318,7	2 290,9	1 555,3	735,6	827,8	555,6	272,2	823,4
Berlin									
27	2016 Jan.- Dez.	3 406,8	3 399,8	2 237,8	1 162,0	1 281,0	514,7	766,3	1 502,5
28	2016 Januar	215,7	215,4	143,9	71,5	84,7	31,7	53,0	90,9
29	Februar	188,8	188,4	140,2	48,2	59,2	31,1	28,1	96,9
30	März	238,8	237,7	164,1	73,7	94,9	42,6	52,3	110,2
31	April	306,5	306,0	202,7	103,3	118,5	46,4	72,1	134,6
32	Mai	304,5	304,2	209,9	94,3	104,6	42,3	62,3	148,8
33	Juni	366,8	365,6	209,7	155,9	157,5	40,6	117,0	154,1
34	Juli	278,4	277,8	193,8	84,0	92,1	42,8	49,3	131,9
35	August	285,6	285,3	196,7	88,5	98,5	48,8	49,7	127,8
36	September	290,0	289,3	203,8	85,4	95,1	47,9	47,3	134,9
37	Oktober	304,8	304,4	193,5	110,9	114,4	47,2	67,2	130,9
38	November	312,2	312,0	196,3	115,6	128,0	51,7	76,3	127,0
39	Dezember	314,7	313,7	183,0	130,7	133,3	41,5	91,7	114,4
Brandenburg									
40	2016 Jan.- Dez.	4 417,8	4 372,8	2 813,3	1 559,5	1 373,5	650,2	723,3	1 977,8
41	2016 Januar	156,5	154,5	98,4	56,1	57,0	28,5	28,5	60,7
42	Februar	231,3	224,0	151,6	72,4	77,1	37,9	39,3	99,3
43	März	343,8	340,5	243,8	96,6	95,3	46,5	48,9	186,9
44	April	352,0	348,4	219,0	129,3	114,8	51,6	63,2	151,4
45	Mai	451,8	449,3	319,8	129,5	113,8	53,0	60,8	251,9
46	Juni	382,5	379,5	231,9	147,6	123,4	55,8	67,7	161,5
47	Juli	366,9	365,0	224,0	141,0	126,8	61,5	65,3	148,0
48	August	426,9	422,8	263,0	159,8	139,8	64,7	75,0	179,7
49	September	432,0	428,7	266,3	162,4	128,4	61,8	66,6	190,2
50	Oktober	380,9	376,4	227,5	148,9	121,2	56,2	65,0	157,0
51	November	450,0	446,7	282,2	164,5	140,2	68,2	72,0	190,8
52	Dezember	443,2	437,1	285,7	151,3	135,6	64,5	71,1	200,4

* Bundesergebnisse sind mit Summenmaterial der Länder erstellt.

Statistisches Bundesamt, Ausgewählte Zahlen Bau, 12/2016

Bauberichterstattung

1 Bauhauptgewerbe

1.4.3 Umsatz insgesamt, baugewerblicher Umsatz nach Art der Bauten und Auftraggebern *

- Alle Betriebe -

Mill. EUR

DEUTSCHLAND NACH LÄNDERN

Öffentlicher und Straßenbau							Lfd.
zusammen	Hochbau	davon für		Tiefbau	davon		
		Organisationen ohne Erwerbszweck	Körperschaften des öffentlichen Rechts		Straßenbau	sonstiger Tiefbau	
Baden-Württemberg							
4 039,6	847,6	139,4	708,2	3 192,0	1 844,8	1 347,2	01
134,9	33,2	8,5	24,7	101,6	59,6	42,0	02
204,1	49,7	7,1	42,6	154,4	78,1	76,4	03
273,6	55,0	10,1	44,9	218,6	123,8	94,8	04
305,4	58,6	11,3	47,3	246,8	141,9	104,9	05
316,6	60,9	8,6	52,4	255,7	146,9	108,8	06
363,3	69,1	10,2	58,9	294,1	168,0	126,1	07
403,5	80,9	14,4	66,5	322,6	190,6	132,1	08
381,0	77,6	15,1	62,4	303,5	175,7	127,8	09
394,2	70,5	11,8	58,7	323,7	199,2	124,4	10
394,2	76,5	14,5	62,1	317,7	183,1	134,5	11
425,2	80,0	13,2	66,8	345,2	203,2	141,9	12
443,5	135,4	14,4	121,0	308,1	174,6	133,5	13
Bayern							
5 718,7	1 405,9	236,5	1 169,3	4 312,8	2 227,7	2 085,1	14
180,9	56,0	8,9	47,1	124,9	41,1	83,7	15
194,7	63,4	12,7	50,7	131,3	51,7	79,6	16
281,0	80,6	16,6	64,1	200,4	95,7	104,7	17
413,5	98,1	16,7	81,4	315,4	167,0	148,4	18
467,0	107,4	21,1	86,3	359,6	197,7	161,9	19
569,1	138,3	25,1	113,3	430,8	230,6	200,2	20
576,7	128,5	23,3	105,2	448,2	240,4	207,8	21
560,7	116,8	20,4	96,4	443,9	238,3	205,6	22
596,8	141,3	20,9	120,4	455,5	257,8	197,7	23
593,4	140,2	21,9	118,3	453,3	248,6	204,7	24
645,2	158,9	22,3	136,7	486,2	249,6	236,6	25
639,7	176,3	26,7	149,7	463,4	209,4	254,0	26
Berlin							
616,3	220,6	54,7	165,9	395,7	236,9	158,7	27
39,8	21,3	3,2	18,1	18,5	11,0	7,5	28
32,3	12,2	2,1	10,0	20,1	10,3	9,8	29
32,6	11,3	1,8	9,5	21,4	10,2	11,1	30
52,9	21,7	7,5	14,2	31,2	18,6	12,6	31
50,8	18,8	6,4	12,5	32,0	20,9	11,1	32
53,9	15,0	3,4	11,6	38,9	20,2	18,7	33
53,7	19,1	3,1	16,0	34,7	21,7	13,0	34
58,9	20,1	5,0	15,0	38,9	23,2	15,7	35
59,3	21,1	6,8	14,3	38,1	23,6	14,5	36
59,1	15,4	3,1	12,3	43,7	31,7	12,0	37
56,9	17,6	2,5	15,1	39,3	23,2	16,1	38
66,0	27,0	9,7	17,3	39,0	22,5	16,5	39
Brandenburg							
1 021,6	185,4	41,7	143,6	836,2	519,4	316,9	40
36,9	9,2	1,5	7,7	27,6	13,6	14,1	41
47,6	14,4	3,6	10,8	33,2	15,2	18,0	42
58,2	10,4	2,7	7,8	47,8	26,6	21,2	43
82,2	16,1	1,6	14,5	66,1	38,6	27,5	44
83,7	14,9	5,2	9,7	68,7	43,9	24,8	45
94,5	14,6	3,6	11,0	79,9	51,2	28,8	46
90,2	14,5	3,0	11,4	75,8	50,6	25,2	47
103,4	18,6	4,2	14,4	84,8	55,7	29,0	48
110,1	14,3	2,8	11,5	95,8	66,0	29,8	49
98,2	14,3	5,4	8,9	83,9	56,4	27,5	50
115,6	23,2	5,0	18,2	92,4	55,6	36,8	51
101,1	20,9	3,2	17,6	80,2	46,0	34,2	52

* Bundesergebnisse sind mit Summenmaterial der Länder erstellt.

Statistisches Bundesamt, Ausgewählte Zahlen Bau, 12/2016

Bauberichterstattung

1 Bauhauptgewerbe

1.4.3 Umsatz insgesamt, baugewerblicher Umsatz nach Art der Bauten und Auftraggebern *

- Alle Betriebe -

Mill. EUR

DEUTSCHLAND NACH LÄNDERN

Lfd.	Zeitraum	Gesamt- umsatz	Baugewerblicher Umsatz			Gewerblicher Bau			Wohnungs- bau
			insgesamt	davon im		zusammen	Hochbau	Tiefbau	
				Hochbau	Tiefbau				
Bremen									
01	2016 Jan.- Dez.	677,0	656,2	360,6	295,5	218,4	153,4	65,0	179,7
02	2016 Januar	27,4	26,2	13,5	12,7	11,0	6,7	4,3	5,0
03	Februar	31,9	30,1	15,3	14,8	11,4	7,8	3,6	5,7
04	März	50,1	48,4	26,9	21,6	16,7	12,7	4,0	13,0
05	April	51,8	50,1	26,5	23,6	15,4	11,2	4,2	13,5
06	Mai	57,3	55,5	26,8	28,7	15,1	10,1	5,1	14,6
07	Juni	54,0	52,3	29,7	22,6	16,5	10,7	5,8	16,2
08	Juli	60,5	58,5	31,9	26,6	19,6	14,0	5,6	15,4
09	August	63,3	61,2	31,5	29,8	16,4	10,9	5,5	17,3
10	September	59,3	57,7	29,8	28,0	17,4	11,4	6,0	16,0
11	Oktober	59,8	58,0	31,5	26,4	17,5	11,5	6,0	17,7
12	November	68,7	66,9	38,4	28,5	21,5	13,5	8,1	22,5
13	Dezember	92,7	91,2	58,9	32,3	39,9	33,1	6,8	22,8
Hamburg									
14	2016 Jan.- Dez.	1 993,6	1 977,5	1 268,6	708,9	793,9	617,2	176,7	519,9
15	2016 Januar	95,0	94,2	72,2	21,9	46,0	35,1	10,9	23,8
16	Februar	117,1	116,2	84,9	31,2	58,4	46,2	12,1	25,5
17	März	170,9	170,1	100,6	69,5	67,3	53,3	14,0	32,7
18	April	153,8	152,9	106,4	46,5	65,1	51,5	13,7	42,9
19	Mai	137,4	136,0	94,9	41,0	55,4	41,0	14,4	41,5
20	Juni	174,3	172,8	123,5	49,3	79,5	63,3	16,2	47,8
21	Juli	182,1	180,5	114,1	66,4	66,4	54,0	12,4	49,6
22	August	171,0	169,6	104,8	64,8	64,5	47,7	16,8	47,7
23	September	183,4	181,4	107,8	73,6	71,6	53,8	17,8	47,5
24	Oktober	191,0	189,4	111,6	77,8	63,6	46,2	17,4	46,7
25	November	227,2	226,2	124,5	101,7	79,3	61,8	17,5	57,8
26	Dezember	190,4	188,3	123,2	65,2	76,8	63,3	13,5	56,3
Hessen									
27	2016 Jan.- Dez.	7 058,0	7 004,2	4 506,8	2 497,4	2 119,8	1 320,5	799,3	2 788,4
28	2016 Januar	264,2	260,2	187,8	72,5	101,4	67,1	34,2	101,1
29	Februar	387,5	383,1	274,2	108,9	136,1	92,1	44,0	161,5
30	März	540,4	536,2	351,8	184,3	156,7	97,0	59,8	223,7
31	April	541,0	535,7	355,9	179,8	173,1	108,9	64,2	217,4
32	Mai	575,8	570,3	378,2	192,1	180,3	113,0	67,3	237,4
33	Juni	627,6	623,2	402,1	221,1	198,8	128,4	70,4	246,4
34	Juli	656,2	650,7	418,4	232,3	188,3	116,1	72,2	266,0
35	August	676,3	671,9	420,8	251,1	189,9	117,2	72,8	262,5
36	September	703,8	699,4	427,4	272,0	193,8	120,0	73,8	267,4
37	Oktober	649,9	645,5	395,8	249,7	182,9	113,9	69,0	243,8
38	November	739,0	735,1	461,5	273,6	213,5	131,4	82,1	285,5
39	Dezember	696,3	693,0	432,9	260,0	204,9	115,5	89,4	275,6
Mecklenburg-Vorpommern									
40	2016 Jan.- Dez.	1 959,3	1 947,9	1 228,3	719,5	568,9	259,7	309,3	858,2
41	2016 Januar	82,0	81,9	58,1	23,7	26,1	11,3	14,7	41,0
42	Februar	93,3	93,0	68,9	24,1	31,3	17,4	13,9	47,2
43	März	129,8	129,4	90,5	39,0	43,6	24,8	18,8	58,6
44	April	157,6	156,9	100,9	56,0	47,9	25,9	22,0	68,4
45	Mai	181,9	181,0	118,0	63,0	44,0	17,9	26,1	92,6
46	Juni	173,1	171,7	101,8	70,0	51,8	22,2	29,6	69,5
47	Juli	173,6	172,5	103,1	69,4	53,1	24,1	28,9	70,0
48	August	173,9	172,6	102,1	70,5	52,3	21,4	30,9	69,6
49	September	207,3	205,3	130,2	75,0	52,0	24,5	27,5	95,1
50	Oktober	190,1	188,9	116,1	72,8	52,7	23,8	28,9	82,0
51	November	195,2	194,0	113,8	80,1	55,7	24,3	31,5	72,6
52	Dezember	201,4	200,7	124,7	75,9	58,4	22,1	36,3	91,6

* Bundesergebnisse sind mit Summenmaterial der Länder erstellt.

Statistisches Bundesamt, Ausgewählte Zahlen Bau, 12/2016

Bauberichterstattung
1 Bauhauptgewerbe
1.4.3 Umsatz insgesamt, baugewerblicher Umsatz nach Art der Bauten und Auftraggebern *
- Alle Betriebe -
Mill. EUR
DEUTSCHLAND NACH LÄNDERN

Öffentlicher und Straßenbau							Lfd.
zusammen	Hochbau	davon für		Tiefbau	davon		
		Organisationen ohne Erwerbszweck	Körperschaften des öffentlichen Rechts		Straßenbau	sonstiger Tiefbau	
Bremen							
258,0	27,5	7,9	19,6	230,5	113,0	117,5	01
10,2	1,8	0,5	1,3	8,3	1,7	6,6	02
13,1	1,8	0,5	1,3	11,2	4,2	7,0	03
18,7	1,1	0,4	0,7	17,6	7,9	9,7	04
21,2	1,8	0,5	1,4	19,4	8,8	10,6	05
25,8	2,1	0,6	1,5	23,7	12,7	11,0	06
19,6	2,8	0,8	2,0	16,8	9,0	7,8	07
23,6	2,5	0,7	1,8	21,0	8,8	12,2	08
27,5	3,2	0,7	2,5	24,3	10,8	13,5	09
24,3	2,4	1,0	1,4	21,9	9,0	13,0	10
22,8	2,4	0,6	1,8	20,4	9,0	11,4	11
22,9	2,5	0,7	1,8	20,4	12,5	7,9	12
28,5	2,9	0,9	2,0	25,5	18,7	6,8	13
Hamburg							
663,7	131,6	11,0	120,5	532,2	284,3	247,8	14
24,3	13,2	0,6	12,6	11,1	4,9	6,2	15
32,3	13,2	0,5	12,8	19,1	6,5	12,5	16
70,1	14,6	0,2	14,5	55,5	12,5	43,1	17
44,8	12,0	0,5	11,5	32,8	16,9	15,9	18
39,1	12,4	1,6	10,8	26,6	16,5	10,1	19
45,4	12,3	1,6	10,8	33,1	20,2	13,0	20
64,6	10,5	0,4	10,1	54,0	36,7	17,4	21
57,4	9,5	0,9	8,6	48,0	28,1	19,9	22
62,2	6,4	1,5	5,0	55,8	35,8	20,0	23
79,1	18,7	1,1	17,7	60,3	36,5	23,8	24
89,2	4,9	0,9	4,0	84,2	33,5	50,7	25
55,2	3,6	1,3	2,3	51,6	36,3	15,3	26
Hessen							
2 096,0	397,9	92,4	305,5	1 698,1	992,8	705,3	27
57,8	19,5	3,5	16,1	38,2	19,2	19,1	28
85,4	20,6	6,2	14,4	64,9	33,6	31,2	29
155,8	31,2	10,2	21,0	124,6	65,9	58,6	30
145,1	29,5	8,6	20,9	115,6	70,5	45,1	31
152,6	27,8	6,1	21,7	124,8	78,1	46,6	32
178,0	27,3	5,7	21,6	150,7	94,7	56,0	33
196,4	36,3	8,5	27,8	160,1	92,5	67,6	34
219,5	41,1	8,9	32,3	178,4	105,3	73,1	35
238,2	40,0	7,6	32,5	198,2	121,0	77,2	36
218,7	38,1	7,6	30,4	180,7	103,8	76,8	37
236,1	44,6	9,6	35,1	191,5	112,8	78,6	38
212,4	41,8	10,1	31,8	170,6	95,2	75,4	39
Mecklenburg-Vorpommern							
520,8	110,5	25,8	84,7	410,3	235,0	175,3	40
14,7	5,8	0,7	5,0	9,0	4,7	4,3	41
14,5	4,3	0,7	3,6	10,2	4,1	6,1	42
27,2	7,1	0,8	6,3	20,1	8,7	11,5	43
40,5	6,6	1,6	5,0	34,0	21,4	12,6	44
44,4	7,6	1,5	6,1	36,8	19,8	17,0	45
50,4	10,1	2,2	7,9	40,4	25,1	15,2	46
49,5	9,0	3,0	6,0	40,5	23,0	17,5	47
50,8	11,1	3,5	7,6	39,6	22,9	16,7	48
58,2	10,7	2,7	8,0	47,5	27,4	20,1	49
54,2	10,3	2,0	8,2	43,9	26,0	17,8	50
65,6	16,9	5,3	11,6	48,7	28,1	20,6	51
50,7	11,1	1,8	9,3	39,6	23,7	15,9	52

* Bundesergebnisse sind mit Summenmaterial der Länder erstellt.

Statistisches Bundesamt, Ausgewählte Zahlen Bau, 12/2016

Bauberichterstattung

1 Bauhauptgewerbe

1.4.3 Umsatz insgesamt, baugewerblicher Umsatz nach Art der Bauten und Auftraggebern *

- Alle Betriebe -

Mill. EUR

DEUTSCHLAND NACH LÄNDERN

Lfd.	Zeitraum	Gesamt- umsatz	Baugewerblicher Umsatz			Gewerblicher Bau			Wohnungs- bau
			insgesamt	davon im		zusammen	Hochbau	Tiefbau	
				Hochbau	Tiefbau				
Niedersachsen									
01	2016 Jan.- Dez.	12 151,1	12 077,7	7 176,9	4 900,8	4 296,2	2 179,2	2 117,0	4 403,2
02	2016 Januar	456,7	453,1	297,8	155,3	172,1	95,5	76,6	170,3
03	Februar	650,7	645,9	433,6	212,3	245,8	135,0	110,8	261,0
04	März	835,8	830,0	549,0	281,0	301,4	168,4	133,0	338,1
05	April	928,0	921,7	577,7	344,0	318,0	170,0	148,0	365,9
06	Mai	991,2	985,5	590,5	395,0	361,3	175,7	185,7	368,3
07	Juni	1 123,4	1 116,9	660,5	456,4	376,0	195,1	180,9	414,6
08	Juli	1 121,2	1 114,6	620,1	494,5	397,9	191,9	206,0	380,9
09	August	1 139,4	1 133,4	679,9	453,5	409,2	214,9	194,4	411,6
10	September	1 224,8	1 217,7	703,5	514,2	433,0	208,7	224,3	437,1
11	Oktober	1 145,1	1 139,9	655,6	484,2	404,4	198,1	206,3	402,6
12	November	1 261,9	1 255,3	701,7	553,6	435,3	209,0	226,3	425,5
13	Dezember	1 272,8	1 263,7	706,9	556,7	441,8	217,0	224,8	427,3
Nordrhein-Westfalen									
14	2016 Jan.- Dez.	17 798,0	17 661,8	11 800,7	5 861,2	6 704,6	4 479,0	2 225,6	6 644,0
15	2016 Januar	843,7	838,5	605,3	233,3	333,0	228,5	104,5	333,1
16	Februar	1 072,0	1 067,5	756,6	310,9	413,5	287,0	126,5	428,7
17	März	1 269,1	1 256,3	841,9	414,3	483,4	316,3	167,1	468,8
18	April	1 440,4	1 428,7	952,8	475,9	554,5	367,5	186,9	530,8
19	Mai	1 478,1	1 469,5	971,7	497,9	549,2	361,6	187,6	548,9
20	Juni	1 567,1	1 555,7	1 038,3	517,5	555,5	360,5	195,0	619,6
21	Juli	1 586,1	1 575,3	1 042,4	533,0	564,8	376,7	188,1	608,9
22	August	1 584,5	1 569,4	1 022,5	546,9	608,9	398,9	210,0	564,5
23	September	1 814,0	1 800,7	1 221,6	579,1	652,2	442,1	210,1	711,9
24	Oktober	1 584,4	1 572,1	1 011,7	560,4	613,7	408,8	204,9	542,8
25	November	1 721,9	1 703,7	1 089,0	614,6	684,2	458,7	225,6	571,7
26	Dezember	1 836,8	1 824,5	1 246,9	577,6	691,7	472,5	219,2	714,4
Rheinland-Pfalz									
27	2016 Jan.- Dez.	5 195,7	5 080,0	3 099,9	1 980,1	1 399,9	876,4	523,5	1 868,9
28	2016 Januar	216,1	211,0	145,3	65,7	61,7	42,2	19,5	81,2
29	Februar	284,2	277,7	196,8	80,9	72,8	46,9	25,9	124,9
30	März	384,5	377,6	251,5	126,1	111,8	68,3	43,5	156,0
31	April	408,9	400,7	252,5	148,3	108,1	67,1	41,0	159,5
32	Mai	401,7	394,9	245,4	149,5	112,6	70,5	42,1	145,9
33	Juni	468,6	459,2	277,7	181,5	132,9	77,0	55,9	165,0
34	Juli	454,2	444,2	264,5	179,7	123,0	81,4	41,7	154,9
35	August	461,0	451,4	263,5	187,9	124,2	78,9	45,4	150,6
36	September	525,3	513,8	304,8	209,0	129,2	80,1	49,1	191,5
37	Oktober	470,2	456,9	252,3	204,6	134,3	78,3	56,0	142,8
38	November	552,0	537,1	318,8	218,3	140,5	89,2	51,3	198,5
39	Dezember	569,0	555,5	326,8	228,7	148,8	96,6	52,2	198,1
Saarland									
40	2016 Jan.- Dez.	1 089,9	1 069,1	611,1	458,1	401,0	283,7	117,3	259,2
41	2016 Januar	47,1	46,6	32,1	14,5	15,4	12,0	3,5	14,5
42	Februar	61,8	60,8	39,3	21,5	24,4	18,1	6,3	17,5
43	März	64,6	62,8	36,2	26,6	24,1	17,7	6,4	15,1
44	April	85,2	83,6	44,5	39,1	33,5	23,9	9,6	16,5
45	Mai	82,6	81,1	47,1	34,0	33,2	25,2	8,0	17,6
46	Juni	111,0	109,1	69,1	40,0	37,3	26,0	11,3	34,3
47	Juli	103,6	102,0	57,2	44,8	34,8	24,2	10,6	24,8
48	August	103,3	101,5	56,5	45,0	41,0	28,4	12,6	22,2
49	September	119,7	117,9	67,7	50,2	40,5	29,8	10,8	29,0
50	Oktober	106,9	104,9	57,6	47,2	37,4	24,6	12,8	26,2
51	November	111,8	108,7	59,6	49,2	43,9	30,6	13,3	24,1
52	Dezember	92,4	90,1	44,2	45,9	35,5	23,2	12,2	17,5

* Bundesergebnisse sind mit Summenmaterial der Länder erstellt.

Statistisches Bundesamt, Ausgewählte Zahlen Bau, 12/2016

Bauberichterstattung

1 Bauhauptgewerbe

1.4.3 Umsatz insgesamt, baugewerblicher Umsatz nach Art der Bauten und Auftraggebern *

- Alle Betriebe -

Mill. EUR

DEUTSCHLAND NACH LÄNDERN

Öffentlicher und Straßenbau							Lfd.
zusammen	Hochbau	davon für		Tiefbau	davon		
		Organisationen ohne Erwerbszweck	Körperschaften des öffentlichen Rechts		Straßenbau	sonstiger Tiefbau	
Niedersachsen							
3 378,3	594,4	169,2	425,2	2 783,8	1 598,5	1 185,4	01
110,6	32,0	14,2	17,7	78,7	35,8	42,8	02
139,1	37,6	13,7	23,9	101,6	54,8	46,7	03
190,6	42,6	12,4	30,2	148,0	84,1	63,9	04
237,8	41,8	13,1	28,7	196,0	116,5	79,4	05
255,9	46,5	14,9	31,6	209,3	124,2	85,1	06
326,3	50,8	12,6	38,2	275,5	144,9	130,6	07
335,8	47,3	13,9	33,3	288,5	155,3	133,2	08
312,7	53,5	15,6	37,8	259,2	166,4	92,8	09
347,6	57,7	16,7	40,9	290,0	181,2	108,7	10
332,9	54,9	14,4	40,5	278,0	185,2	92,8	11
394,5	67,2	15,7	51,6	327,3	188,3	139,1	12
394,5	62,6	11,9	50,7	331,9	161,7	170,2	13
Nordrhein-Westfalen							
4 313,2	677,7	212,9	464,7	3 635,5	1 877,3	1 758,3	14
172,4	43,6	14,7	28,9	128,8	61,7	67,1	15
225,3	40,9	10,8	30,1	184,4	86,3	98,1	16
304,1	56,9	16,7	40,2	247,2	129,1	118,1	17
343,4	54,5	17,1	37,3	288,9	142,0	146,9	18
371,4	61,2	21,5	39,7	310,2	164,9	145,3	19
380,6	58,1	17,6	40,6	322,4	165,9	156,6	20
401,7	56,8	22,0	34,9	344,9	193,6	151,3	21
396,0	59,2	19,1	40,1	336,8	177,3	159,5	22
436,6	67,6	23,1	44,5	369,0	198,3	170,6	23
415,5	60,0	20,0	40,0	355,5	181,9	173,6	24
447,8	58,7	16,0	42,8	389,0	206,6	182,4	25
418,4	60,1	14,5	45,5	358,3	169,7	188,7	26
Rheinland-Pfalz							
1 811,2	354,5	68,8	285,7	1 456,7	862,8	593,8	27
68,1	21,9	4,3	17,7	46,2	26,4	19,8	28
80,0	25,0	5,0	20,0	55,0	30,6	24,3	29
109,8	27,2	5,3	21,9	82,6	43,8	38,8	30
133,1	25,8	5,4	20,4	107,3	58,8	48,4	31
136,4	28,9	6,5	22,5	107,5	64,6	42,9	32
161,3	35,7	4,4	31,2	125,6	78,4	47,2	33
166,3	28,3	4,6	23,6	138,0	82,2	55,8	34
176,6	34,0	6,7	27,4	142,5	81,1	61,4	35
193,1	33,2	8,4	24,8	159,9	102,7	57,2	36
179,8	31,2	5,5	25,6	148,6	89,7	58,9	37
198,1	31,1	6,0	25,2	167,0	98,7	68,3	38
208,6	32,2	6,7	25,5	176,5	105,7	70,8	39
Saarland							
408,9	68,2	22,7	45,5	340,8	174,9	165,8	40
16,7	5,7	2,3	3,4	11,0	4,7	6,3	41
19,0	3,8	1,5	2,3	15,2	7,2	8,0	42
23,6	3,4	1,9	1,6	20,2	9,7	10,5	43
33,6	4,0	1,6	2,4	29,6	11,9	17,6	44
30,3	4,3	1,8	2,5	26,0	12,1	13,8	45
37,4	8,8	2,0	6,8	28,7	11,4	17,3	46
42,4	8,2	2,5	5,7	34,2	18,4	15,8	47
38,3	5,8	2,8	3,0	32,4	17,3	15,2	48
48,4	8,9	2,8	6,1	39,4	23,9	15,5	49
41,3	6,8	1,9	5,0	34,5	20,6	13,9	50
40,8	4,9	1,0	3,9	35,9	19,6	16,3	51
37,2	3,5	0,6	2,8	33,7	18,1	15,6	52

* Bundesergebnisse sind mit Summenmaterial der Länder erstellt.

Statistisches Bundesamt, Ausgewählte Zahlen Bau, 12/2016

Bauberichterstattung

1 Bauhauptgewerbe

1.4.3 Umsatz insgesamt, baugewerblicher Umsatz nach Art der Bauten und Auftraggebern *

- Alle Betriebe -

Mill. EUR

DEUTSCHLAND NACH LÄNDERN

Lfd.	Zeitraum	Gesamt- umsatz	Baugewerblicher Umsatz			Gewerblicher Bau			Wohnungs- bau
			insgesamt	davon im		zusammen	Hochbau	Tiefbau	
				Hochbau	Tiefbau				
Sachsen									
01	2016 Jan.- Dez.	6 737,4	6 672,7	3 735,9	2 936,7	2 825,3	1 500,3	1 325,0	1 708,8
02	2016 Januar	258,3	254,0	158,1	95,9	110,8	59,7	51,2	69,6
03	Februar	355,7	351,5	234,2	117,3	147,3	89,6	57,8	107,8
04	März	443,1	438,4	270,6	167,8	195,8	111,5	84,4	123,3
05	April	539,4	534,3	319,0	215,3	228,5	131,4	97,2	147,3
06	Mai	554,7	549,6	308,6	241,1	231,9	115,8	116,1	147,6
07	Juni	613,5	608,5	332,1	276,4	257,4	131,4	126,1	156,6
08	Juli	599,0	594,3	321,0	273,2	249,1	131,7	117,3	142,1
09	August	654,4	648,8	361,9	286,9	272,3	152,5	119,8	161,4
10	September	689,7	684,9	370,9	314,0	275,2	143,7	131,5	175,9
11	Oktober	638,6	633,6	343,0	290,6	261,7	141,4	120,3	153,3
12	November	718,1	710,7	368,7	341,9	295,5	143,9	151,6	171,9
13	Dezember	672,8	664,0	347,7	316,3	299,7	147,8	151,9	151,9
Sachsen-Anhalt									
14	2016 Jan.- Dez.	3 336,1	3 297,3	1 789,2	1 508,1	1 304,7	608,9	695,9	1 018,2
15	2016 Januar	112,0	110,6	64,4	46,2	48,7	25,8	22,8	30,2
16	Februar	167,9	166,4	94,5	71,8	77,4	38,3	39,0	46,1
17	März	244,0	241,0	133,5	107,5	101,5	49,6	51,9	72,3
18	April	272,8	269,9	150,5	119,5	116,1	55,1	61,1	82,3
19	Mai	342,2	339,0	222,7	116,2	107,2	47,8	59,4	161,5
20	Juni	297,5	294,8	158,8	136,0	119,0	57,4	61,6	85,2
21	Juli	295,6	292,0	157,6	134,4	116,5	58,0	58,4	85,7
22	August	318,4	314,9	165,1	149,7	122,9	58,8	64,1	89,3
23	September	328,9	325,2	174,5	150,6	125,0	60,2	64,8	98,6
24	Oktober	294,7	290,9	142,6	148,3	113,2	53,1	60,1	76,7
25	November	333,0	327,4	161,3	166,2	133,2	56,7	76,6	89,7
26	Dezember	329,1	325,3	163,6	161,7	124,1	48,1	76,0	100,7
Schleswig-Holstein									
27	2016 Jan.- Dez.	3 347,6	3 323,9	2 287,2	1 036,7	954,1	555,5	398,5	1 611,4
28	2016 Januar	129,1	127,3	90,9	36,4	37,7	17,6	20,1	68,4
29	Februar	184,6	182,4	132,7	49,7	59,0	31,6	27,4	95,9
30	März	252,9	251,2	182,1	69,0	63,0	33,7	29,2	140,7
31	April	289,1	286,5	203,6	82,9	80,1	47,5	32,6	147,0
32	Mai	258,6	256,9	175,6	81,4	75,3	42,0	33,4	124,1
33	Juni	316,9	315,4	212,3	103,0	86,7	53,1	33,6	148,3
34	Juli	292,7	290,9	196,0	94,9	85,6	51,7	33,9	133,4
35	August	315,7	313,9	207,5	106,4	80,0	46,2	33,8	148,0
36	September	341,4	339,3	235,0	104,3	88,7	55,5	33,2	168,7
37	Oktober	304,4	302,9	202,0	100,9	87,5	46,3	41,2	143,7
38	November	333,6	330,9	227,4	103,5	111,0	71,8	39,2	144,1
39	Dezember	328,4	326,3	222,0	104,3	99,4	58,5	40,9	149,3
Thüringen									
40	2016 Jan.- Dez.	3 202,4	3 164,0	1 861,2	1 302,7	1 035,1	641,9	393,2	889,1
41	2016 Januar	121,3	119,5	81,8	37,7	41,0	28,2	12,8	33,0
42	Februar	156,2	154,0	110,4	43,6	68,6	53,1	15,5	37,9
43	März	208,1	205,4	133,0	72,4	69,2	47,6	21,5	64,2
44	April	234,5	231,4	134,6	96,8	75,7	47,5	28,2	64,5
45	Mai	266,8	263,8	158,1	105,7	87,8	57,4	30,4	73,6
46	Juni	305,9	302,4	177,8	124,6	108,3	68,5	39,8	80,0
47	Juli	310,4	307,6	178,0	129,6	103,3	65,2	38,1	84,6
48	August	333,4	330,0	194,0	136,1	105,3	64,2	41,1	100,2
49	September	337,6	333,9	193,3	140,6	97,4	57,7	39,7	103,8
50	Oktober	304,3	301,0	167,9	133,0	91,9	54,8	37,2	84,0
51	November	321,4	317,2	169,9	147,3	100,0	52,4	47,7	80,5
52	Dezember	302,7	297,7	162,4	135,3	86,6	45,4	41,3	82,8

* Bundesergebnisse sind mit Summenmaterial der Länder erstellt.

Statistisches Bundesamt, Ausgewählte Zahlen Bau, 12/2016

Bauberichterstattung
1 Bauhauptgewerbe
1.4.3 Umsatz insgesamt, baugewerblicher Umsatz nach Art der Bauten und Auftraggebern *
- Alle Betriebe -
Mill. EUR
DEUTSCHLAND NACH LÄNDERN

Öffentlicher und Straßenbau							Lfd.
zusammen	Hochbau	davon für		Tiefbau	davon		
		Organisationen ohne Erwerbszweck	Körperschaften des öffentlichen Rechts		Straßenbau	sonstiger Tiefbau	
Sachsen							
2 138,6	526,8	76,4	450,4	1 611,8	924,4	687,4	01
73,6	28,8	2,7	26,2	44,7	17,8	26,9	02
96,4	36,9	3,6	33,3	59,5	31,2	28,3	03
119,3	35,9	3,0	32,9	83,4	42,1	41,4	04
158,5	40,3	4,1	36,2	118,1	65,7	52,5	05
170,1	45,1	5,6	39,5	124,9	72,2	52,7	06
194,4	44,1	5,7	38,4	150,3	90,8	59,5	07
203,1	47,2	6,0	41,2	155,9	90,5	65,5	08
215,1	48,0	7,0	41,1	167,1	97,8	69,3	09
233,8	51,3	8,9	42,4	182,5	119,4	63,1	10
218,6	48,3	9,6	38,7	170,3	102,5	67,8	11
243,2	52,9	11,3	41,6	190,3	109,7	80,6	12
212,5	48,0	9,0	39,1	164,5	84,7	79,8	13
Sachsen-Anhalt							
974,3	162,1	37,7	124,4	812,2	571,3	240,9	14
31,7	8,4	1,2	7,2	23,4	12,7	10,7	15
42,9	10,1	2,4	7,8	32,8	18,5	14,3	16
67,2	11,6	3,1	8,5	55,6	39,1	16,5	17
71,5	13,1	2,5	10,6	58,4	42,6	15,8	18
70,3	13,4	2,7	10,7	56,8	37,9	18,9	19
90,6	16,2	3,4	12,8	74,4	54,6	19,7	20
89,9	13,9	2,8	11,2	75,9	54,7	21,3	21
102,6	17,0	4,6	12,4	85,6	61,4	24,2	22
101,6	15,8	3,9	11,9	85,8	65,1	20,7	23
101,0	12,8	3,2	9,7	88,2	64,0	24,2	24
104,5	14,9	3,7	11,2	89,6	62,4	27,2	25
100,5	14,8	4,3	10,5	85,7	58,3	27,4	26
Schleswig-Holstein							
758,4	120,2	37,3	82,9	638,2	314,0	324,2	27
21,2	4,9	1,5	3,4	16,3	5,1	11,2	28
27,6	5,2	1,8	3,4	22,4	11,5	10,9	29
47,5	7,7	1,9	5,8	39,8	21,7	18,1	30
59,4	9,1	2,2	6,9	50,3	27,1	23,2	31
57,5	9,5	3,3	6,3	48,0	27,6	20,4	32
80,4	11,0	3,6	7,4	69,4	36,9	32,5	33
71,9	10,9	3,7	7,2	61,0	29,3	31,7	34
85,9	13,3	4,0	9,3	72,6	38,2	34,4	35
81,9	10,8	3,2	7,5	71,1	36,1	35,0	36
71,7	12,0	3,9	8,1	59,7	29,5	30,2	37
75,8	11,6	3,8	7,8	64,3	28,6	35,7	38
77,7	14,2	4,3	9,9	63,4	22,6	40,8	39
Thüringen							
1 239,8	330,2	48,7	281,5	909,6	466,3	443,3	40
45,6	20,6	2,3	18,3	25,0	7,7	17,3	41
47,5	19,4	2,4	17,0	28,1	11,0	17,1	42
72,0	21,1	4,5	16,7	50,9	22,2	28,7	43
91,2	22,7	4,3	18,4	68,6	34,8	33,8	44
102,3	27,0	4,0	23,0	75,3	42,9	32,4	45
114,1	29,3	3,4	25,9	84,8	47,6	37,2	46
119,8	28,3	3,5	24,8	91,5	51,6	39,9	47
124,5	29,5	5,0	24,5	95,0	52,5	42,4	48
132,7	31,8	4,7	27,0	100,9	55,2	45,7	49
125,0	29,2	4,0	25,1	95,9	46,4	49,4	50
136,7	37,1	5,5	31,5	99,6	52,8	46,9	51
128,3	34,3	5,1	29,3	94,0	41,5	52,5	52

* Bundesergebnisse sind mit Summenmaterial der Länder erstellt.

Statistisches Bundesamt, Ausgewählte Zahlen Bau, 12/2016

Bauberichterstattung
1 Bauhauptgewerbe
1.5.1 Auftragseingang nach Betriebssitz und Art der Bauten
- Betriebe von Unternehmen mit 20 tätigen Personen und mehr -
Mill. EUR
DEUTSCHLAND

Lfd.	Zeitraum	Auftragseingang			Gewerblicher Bau			Wohnungs- bau
		insgesamt	davon im		zusammen	Hochbau	Tiefbau	
			Hochbau	Tiefbau				
01	2015 Januar-Dezember	59 144,7	31 790,2	27 354,6	24 619,8	14 784,3	9 835,4	13 050,6
02	2016 Januar-Dezember	67 801,0	36 599,3	31 201,7	27 546,9	17 008,0	10 538,9	15 272,5
03	2014 Dezember	4 024,9	2 412,3	1 612,6	1 829,5	1 140,7	688,8	1 008,2
04	2015 Januar	3 734,7	1 995,3	1 739,4	1 718,7	982,3	736,4	795,5
05	Februar	4 133,3	2 234,7	1 898,6	1 719,5	1 039,5	680,0	893,0
06	März	5 696,2	2 990,8	2 705,4	2 307,2	1 334,1	973,2	1 251,6
07	April	5 048,1	2 644,0	2 404,2	1 980,9	1 178,3	802,6	1 127,7
08	Mai	5 067,9	2 641,8	2 426,0	2 089,6	1 242,5	847,1	1 071,6
09	Juni	5 564,8	2 934,5	2 630,3	2 291,0	1 407,7	883,3	1 164,8
10	Juli	5 323,9	2 806,1	2 517,9	2 059,2	1 215,5	843,7	1 227,3
11	August	4 804,1	2 525,2	2 279,0	1 946,1	1 189,9	756,1	1 017,9
12	September	5 387,7	3 031,5	2 356,1	2 174,2	1 343,5	830,6	1 340,0
13	Oktober	4 728,7	2 568,2	2 160,6	2 044,9	1 170,8	874,1	1 050,1
14	November	4 726,1	2 725,9	2 000,2	2 357,8	1 438,6	919,2	1 002,8
15	Dezember	4 929,3	2 692,3	2 237,0	1 930,6	1 241,7	688,9	1 108,3
16	2016 Januar	4 159,7	2 259,0	1 900,7	1 793,2	1 016,3	776,9	943,9
17	Februar	4 856,6	2 531,5	2 325,1	1 863,6	1 163,3	700,3	1 047,7
18	März	6 438,6	3 292,6	3 145,9	2 467,5	1 430,1	1 037,4	1 476,4
19	April	6 132,8	3 147,1	2 985,6	2 413,2	1 449,2	964,0	1 309,3
20	Mai	6 180,0	3 456,9	2 723,1	2 579,6	1 701,9	877,7	1 365,4
21	Juni	6 769,2	3 702,0	3 067,1	2 803,7	1 796,9	1 006,8	1 503,9
22	Juli	5 899,9	3 164,1	2 735,8	2 340,1	1 525,8	814,3	1 254,7
23	August	5 600,5	2 992,0	2 608,5	2 256,5	1 430,1	826,4	1 224,5
24	September	5 793,7	3 235,6	2 558,0	2 197,7	1 336,7	861,0	1 493,3
25	Oktober	5 583,9	3 018,7	2 565,2	2 335,9	1 415,2	920,7	1 244,6
26	November	5 086,7	2 792,7	2 294,0	2 103,1	1 219,5	883,6	1 252,9
27	Dezember	5 299,6	3 007,2	2 292,4	2 392,8	1 522,9	870,0	1 155,8

Veränderung gegenüber Vormonat in %

28	2014 Dezember	4,0	9,6	- 3,3	2,6	0,8	5,8	19,6
29	2015 Januar	- 7,2	- 17,3	7,9	- 6,1	- 13,9	6,9	- 21,1
30	Februar	10,7	12,0	9,2	0,0	5,8	- 7,7	12,3
31	März	37,8	33,8	42,5	34,2	28,3	43,1	40,2
32	April	- 11,4	- 11,6	- 11,1	- 14,1	- 11,7	- 17,5	- 9,9
33	Mai	0,4	- 0,1	0,9	5,5	5,4	5,5	- 5,0
34	Juni	9,8	11,1	8,4	9,6	13,3	4,3	8,7
35	Juli	- 4,3	- 4,4	- 4,3	- 10,1	- 13,7	- 4,5	5,4
36	August	- 9,8	- 10,0	- 9,5	- 5,5	- 2,1	- 10,4	- 17,1
37	September	12,1	20,1	3,4	11,7	12,9	9,9	31,6
38	Oktober	- 12,2	- 15,3	- 8,3	- 5,9	- 12,9	5,2	- 21,6
39	November	- 0,1	6,1	- 7,4	15,3	22,9	5,2	- 4,5
40	Dezember	4,3	- 1,2	11,8	- 18,1	- 13,7	- 25,1	10,5
41	2016 Januar	- 15,6	- 16,1	- 15,0	- 7,1	- 18,2	12,8	- 14,8
42	Februar	16,8	12,1	22,3	3,9	14,5	- 9,9	11,0
43	März	32,6	30,1	35,3	32,4	22,9	48,1	40,9
44	April	- 4,7	- 4,4	- 5,1	- 2,2	1,3	- 7,1	- 11,3
45	Mai	0,8	9,8	- 8,8	6,9	17,4	- 9,0	4,3
46	Juni	9,5	7,1	12,6	8,7	5,6	14,7	10,1
47	Juli	- 12,8	- 14,5	- 10,8	- 16,5	- 15,1	- 19,1	- 16,6
48	August	- 5,1	- 5,4	- 4,7	- 3,6	- 6,3	1,5	- 2,4
49	September	3,4	8,1	- 1,9	- 2,6	- 6,5	4,2	22,0
50	Oktober	- 3,6	- 6,7	0,3	6,3	5,9	6,9	- 16,7
51	November	- 8,9	- 7,5	- 10,6	- 10,0	- 13,8	- 4,0	0,7
52	Dezember	4,2	7,7	- 0,1	13,8	24,9	- 1,5	- 7,7

Veränderung gegenüber Vorjahreszeitraum in %

53	2016 Januar-Dezember	14,6	15,1	14,1	11,9	15,0	7,2	17,0
54	2015 Dezember	22,5	11,6	38,7	5,5	8,8	0,0	9,9
55	2016 Januar	11,4	13,2	9,3	4,3	3,5	5,5	18,7
56	Februar	17,5	13,3	22,5	8,4	11,9	3,0	17,3
57	März	13,0	10,1	16,3	6,9	7,2	6,6	18,0
58	April	21,5	19,0	24,2	21,8	23,0	20,1	16,1
59	Mai	21,9	30,9	12,2	23,4	37,0	3,6	27,4
60	Juni	21,6	26,2	16,6	22,4	27,6	14,0	29,1
61	Juli	10,8	12,8	8,7	13,6	25,5	- 3,5	2,2
62	August	16,6	18,5	14,5	16,0	20,2	9,3	20,3
63	September	7,5	6,7	8,6	1,1	- 0,5	3,7	11,4
64	Oktober	18,1	17,5	18,7	14,2	20,9	5,3	18,5
65	November	7,6	2,4	14,7	- 10,8	- 15,2	- 3,9	24,9
66	Dezember	7,5	11,7	2,5	23,9	22,6	26,3	4,3

Bauberichterstattung
1 Bauhauptgewerbe
1.5.1 Auftragseingang nach Betriebssitz und Art der Bauten
- Betriebe von Unternehmen mit 20 tätigen Personen und mehr -
Mill. EUR
DEUTSCHLAND

Öffentlicher und Straßenbau							Lfd.
zusammen	Hochbau	davon für		Tiefbau	davon		
		Organisationen ohne Erwerbszweck	Körperschaften des öffentlichen Rechts		Straßenbau	sonstiger Tiefbau	
21 474,3	3 955,2	703,1	3 252,2	17 519,1	10 062,6	7 456,5	01
24 981,6	4 318,9	729,2	3 589,7	20 662,7	11 955,9	8 706,8	02
1 187,2	263,4	51,7	211,6	923,8	497,1	426,7	03
1 220,4	217,5	38,8	178,7	1 003,0	411,4	591,6	04
1 520,8	302,3	51,6	250,7	1 218,5	733,1	485,5	05
2 137,3	405,1	81,3	323,8	1 732,2	1 005,8	726,4	06
1 939,5	338,0	71,2	266,7	1 601,6	996,3	605,3	07
1 906,7	327,8	50,8	277,0	1 578,9	986,0	592,9	08
2 109,0	362,0	68,4	293,6	1 747,0	1 062,7	684,4	09
2 037,3	363,2	51,3	311,9	1 674,2	1 029,3	644,9	10
1 840,2	317,4	59,3	258,1	1 522,8	994,5	528,3	11
1 873,5	348,0	61,9	286,0	1 525,5	909,8	615,7	12
1 633,8	347,3	63,4	283,9	1 286,4	742,0	544,4	13
1 365,5	284,5	47,4	237,2	1 081,0	559,3	521,7	14
1 890,4	342,3	57,7	284,6	1 548,0	632,5	915,6	15
1 422,6	298,7	51,6	247,1	1 123,8	618,1	505,8	16
1 945,3	320,5	53,2	267,3	1 624,8	891,9	732,9	17
2 494,7	386,1	63,1	323,0	2 108,6	1 114,2	994,4	18
2 410,2	388,6	75,4	313,2	2 021,6	1 245,6	776,0	19
2 235,0	389,6	58,5	331,1	1 845,4	1 104,4	741,0	20
2 461,6	401,2	75,2	326,0	2 060,4	1 264,5	795,8	21
2 305,1	383,5	62,8	320,8	1 921,5	1 188,1	733,4	22
2 119,5	337,4	57,3	280,1	1 782,1	1 081,8	700,3	23
2 102,7	405,6	62,2	343,4	1 697,1	988,6	708,5	24
2 003,3	358,8	59,3	299,5	1 644,5	900,8	743,7	25
1 730,7	320,3	76,7	243,5	1 410,4	839,8	570,6	26
1 751,0	328,5	33,9	294,7	1 422,4	718,0	704,4	27
Veränderung gegenüber Vormonat in %							
- 4,5	17,1	- 4,5	24,0	- 9,2	- 8,7	- 9,8	28
2,8	- 17,4	- 25,0	- 15,6	8,6	- 17,2	38,6	29
24,6	39,0	32,8	40,3	21,5	78,2	- 17,9	30
40,5	34,0	57,5	29,2	42,2	37,2	49,6	31
- 9,3	- 16,6	- 12,3	- 17,6	- 7,5	- 0,9	- 16,7	32
- 1,7	- 3,0	- 28,7	3,8	- 1,4	- 1,0	- 2,0	33
10,6	10,4	34,5	6,0	10,6	7,8	15,4	34
- 3,4	0,3	- 24,9	6,2	- 4,2	- 3,1	- 5,8	35
- 9,7	- 12,6	15,5	- 17,2	- 9,0	- 3,4	- 18,1	36
1,8	9,6	4,5	10,8	0,2	- 8,5	16,5	37
- 12,8	- 0,2	2,4	- 0,7	- 15,7	- 18,4	- 11,6	38
- 16,4	- 18,1	- 25,3	- 16,5	- 16,0	- 24,6	- 4,2	39
38,4	20,3	21,8	20,0	43,2	13,1	75,5	40
- 24,7	- 12,7	- 10,5	- 13,2	- 27,4	- 2,3	- 44,8	41
36,7	7,3	3,1	8,2	44,6	44,3	44,9	42
28,2	20,5	18,7	20,8	29,8	24,9	35,7	43
- 3,4	0,6	19,6	- 3,0	- 4,1	11,8	- 22,0	44
- 7,3	0,3	- 22,4	5,7	- 8,7	- 11,3	- 4,5	45
10,1	3,0	28,5	- 1,5	11,6	14,5	7,4	46
- 6,4	- 4,4	- 16,6	- 1,6	- 6,7	- 6,0	- 7,8	47
- 8,1	- 12,0	- 8,7	- 12,7	- 7,3	- 8,9	- 4,5	48
- 0,8	20,2	8,6	22,6	- 4,8	- 8,6	1,2	49
- 4,7	- 11,5	- 4,7	- 12,8	- 3,1	- 8,9	5,0	50
- 13,6	- 10,7	29,5	- 18,7	- 14,2	- 6,8	- 23,3	51
1,2	2,6	- 55,9	21,0	0,9	- 14,5	23,5	52
Veränderung gegenüber Vorjahreszeitraum in %							
16,3	9,2	3,7	10,4	17,9	18,8	16,8	53
59,2	30,0	11,5	34,5	67,6	27,2	114,6	54
16,6	37,4	32,9	38,3	12,1	50,2	- 14,5	55
27,9	6,0	3,1	6,6	33,3	21,7	51,0	56
16,7	- 4,7	- 22,4	- 0,2	21,7	10,8	36,9	57
24,3	15,0	5,9	17,4	26,2	25,0	28,2	58
17,2	18,9	15,2	19,5	16,9	12,0	25,0	59
16,7	10,8	10,1	11,0	17,9	19,0	16,3	60
13,1	5,6	22,3	2,9	14,8	15,4	13,7	61
15,2	6,3	- 3,4	8,5	17,0	8,8	32,5	62
12,2	16,6	0,4	20,1	11,2	8,7	15,1	63
22,6	3,3	- 6,5	5,5	27,8	21,4	36,6	64
26,7	12,6	62,1	2,7	30,5	50,2	9,4	65
- 7,4	- 4,0	- 41,3	3,5	- 8,1	13,5	- 23,1	66

Bauberichterstattung

1 Bauhauptgewerbe

1.5.2 Auftragseingang nach Betriebssitz und Art der Bauten *

- Betriebe von Unternehmen mit 20 tätigen Personen und mehr -

Mill. EUR

DEUTSCHLAND NACH LÄNDERN

Lfd.	Zeitraum		Auftragseingang			Gewerblicher Bau			Wohnungs- bau
			insgesamt	davon im		zusammen	Hochbau	Tiefbau	
				Hochbau	Tiefbau				
Deutschland									
01	2015	Dezember	4 929,3	2 692,3	2 237,0	1 930,6	1 241,7	688,9	1 108,3
02	2016	November	5 086,7	2 792,7	2 294,0	2 103,1	1 219,5	883,6	1 252,9
03		Dezember	5 299,6	3 007,2	2 292,4	2 392,8	1 522,9	870,0	1 155,8
Baden-Württemberg									
04	2015	Dezember	581,0	355,3	225,7	246,5	187,7	58,8	141,9
05	2016	November	730,4	374,0	356,4	340,8	182,3	158,5	151,8
06		Dezember	563,7	327,3	236,4	221,0	155,1	65,9	131,7
Bayern									
07	2015	Dezember	1 275,1	596,8	678,4	378,1	272,5	105,7	273,0
08	2016	November	953,9	539,8	414,0	300,3	210,7	89,6	279,7
09		Dezember	1 189,1	820,8	368,4	570,5	453,1	117,3	292,7
Berlin									
10	2015	Dezember	174,8	128,7	46,1	54,7	25,6	29,1	93,6
11	2016	November	149,4	90,1	59,2	47,9	10,5	37,5	74,5
12		Dezember	253,3	144,1	109,2	83,4	27,5	55,9	110,0
Brandenburg									
13	2015	Dezember	200,1	124,2	75,8	63,1	19,6	43,5	98,5
14	2016	November	204,4	117,5	86,8	68,0	20,3	47,7	91,4
15		Dezember	213,9	127,3	86,6	80,5	26,1	54,4	96,2
Bremen									
16	2015	Dezember	18,1	10,2	7,9	12,2	7,0	5,2	3,1
17	2016	November	25,1	14,7	10,3	17,1	12,2	4,9	1,6
18		Dezember	23,5	10,2	13,3	14,0	7,6	6,5	2,1
Hamburg									
19	2015	Dezember	103,9	60,4	43,5	73,7	45,8	27,9	11,1
20	2016	November	168,9	84,2	84,7	58,7	51,1	7,6	29,9
21		Dezember	93,0	53,3	39,8	33,5	27,5	5,9	18,2
Hessen									
22	2015	Dezember	304,7	142,2	162,5	119,4	71,7	47,6	53,9
23	2016	November	298,3	161,3	137,1	138,5	78,7	59,8	67,6
24		Dezember	349,7	178,4	171,2	139,0	92,7	46,3	71,3
Mecklenburg-Vorpommern									
25	2015	Dezember	54,2	28,3	25,9	22,9	7,2	15,7	17,7
26	2016	November	66,6	38,3	28,3	30,8	14,2	16,6	21,6
27		Dezember	49,8	24,1	25,6	21,6	5,6	16,0	15,8

* Bundesergebnisse sind mit Summenmaterial der Länder erstellt.

Statistisches Bundesamt, Ausgewählte Zahlen Bau, 12/2016

Bauberichterstattung

1 Bauhauptgewerbe

1.5.2 Auftragseingang nach Betriebssitz und Art der Bauten *

- Betriebe von Unternehmen mit 20 tätigen Personen und mehr -

Mill. EUR

DEUTSCHLAND NACH LÄNDERN

Öffentlicher und Straßenbau							Lfd.
zusammen	Hochbau	davon für		Tiefbau	davon		
		Organisationen ohne Erwerbszweck	Körperschaften des öffentlichen Rechts		Straßenbau	sonstiger Tiefbau	
Deutschland							
1 890,4	342,3	57,7	284,6	1 548,0	632,5	915,6	01
1 730,7	320,3	76,7	243,5	1 410,4	839,8	570,6	02
1 751,0	328,5	33,9	294,7	1 422,4	718,0	704,4	03
Baden-Württemberg							
192,6	25,8	4,7	21,1	166,9	100,9	65,9	04
237,8	39,9	7,8	32,0	197,9	133,4	64,5	05
211,1	40,6	3,3	37,2	170,5	91,4	79,1	06
Bayern							
624,0	51,3	6,8	44,5	572,7	90,2	482,5	07
373,9	49,4	9,8	39,6	324,5	242,6	81,9	08
326,0	75,0	5,5	69,5	251,0	104,7	146,3	09
Berlin							
26,5	9,5	0,2	9,4	17,0	8,1	8,9	10
26,9	5,1	1,0	4,1	21,8	13,0	8,8	11
59,9	6,5	0,8	5,7	53,4	10,2	43,2	12
Brandenburg							
38,5	6,2	0,8	5,3	32,3	19,9	12,5	13
45,0	5,8	0,9	4,9	39,2	25,0	14,2	14
37,1	5,0	0,9	4,1	32,2	17,3	14,9	15
Bremen							
2,8	0,1			2,7	2,4	0,3	16
6,3	0,9	0,2	0,7	5,4	4,1	1,4	17
7,4	0,5	0,1	0,4	6,9	3,3	3,6	18
Hamburg							
19,2	3,5	0,1	3,4	15,7	8,4	7,3	19
80,3	3,2	1,4	1,9	77,1	11,9	65,2	20
41,3	7,5	1,1	6,4	33,8	25,4	8,4	21
Hessen							
131,5	16,7	0,7	16,0	114,9	84,6	30,2	22
92,2	15,0	1,4	13,6	77,2	48,4	28,8	23
139,4	14,5	2,0	12,5	124,9	97,3	27,7	24
Mecklenburg-Vorpommern							
13,6	3,4	0,1	3,3	10,2	4,3	5,9	25
14,1	2,4	0,3	2,2	11,6	5,3	6,3	26
12,3	2,7	1,1	1,6	9,6	5,4	4,2	27

* Bundesergebnisse sind mit Summenmaterial der Länder erstellt.

Statistisches Bundesamt, Ausgewählte Zahlen Bau, 12/2016

Bauberichterstattung

1 Bauhauptgewerbe

1.5.2 Auftragseingang nach Betriebssitz und Art der Bauten *

- Betriebe von Unternehmen mit 20 tätigen Personen und mehr -

Mill. EUR

DEUTSCHLAND NACH LÄNDERN

Lfd.	Zeitraum		Auftragseingang			Gewerblicher Bau			Wohnungs- bau
			insgesamt	davon im		zusammen	Hochbau	Tiefbau	
				Hochbau	Tiefbau				
Niedersachsen									
01	2015	Dezember	490,5	257,8	232,7	209,4	117,2	92,2	108,7
02	2016	November	569,9	265,3	304,6	247,6	107,9	139,6	123,6
03		Dezember	802,4	471,6	330,8	435,8	284,8	151,0	141,4
Nordrhein-Westfalen									
04	2015	Dezember	753,2	466,4	286,9	343,5	245,5	97,9	139,4
05	2016	November	907,6	573,8	333,8	482,3	349,9	132,5	187,6
06		Dezember	758,2	410,8	347,5	383,5	254,1	129,4	132,5
Rheinland-Pfalz									
07	2015	Dezember	241,7	149,3	92,4	101,2	80,1	21,1	33,0
08	2016	November	210,0	89,3	120,7	69,1	44,5	24,6	29,8
09		Dezember	209,1	110,4	98,7	64,7	42,8	21,9	34,0
Saarland									
10	2015	Dezember	75,8	52,0	23,8	38,8	32,1	6,7	6,6
11	2016	November	105,0	81,0	24,0	24,3	17,2	7,1	18,3
12		Dezember	56,5	23,5	33,0	20,8	14,3	6,5	6,7
Sachsen									
13	2015	Dezember	289,6	141,0	148,6	120,1	58,5	61,6	52,1
14	2016	November	276,7	123,5	153,2	137,0	54,4	82,6	31,3
15		Dezember	307,3	122,7	184,6	152,0	61,0	91,1	29,9
Sachsen-Anhalt									
16	2015	Dezember	137,0	43,6	93,4	64,2	21,3	43,0	14,2
17	2016	November	172,9	93,1	79,9	71,4	31,9	39,5	54,0
18		Dezember	178,2	62,1	116,1	92,6	29,6	63,0	26,9
Schleswig-Holstein									
19	2015	Dezember	104,8	66,4	38,4	35,4	16,2	19,2	48,4
20	2016	November	109,4	70,3	39,0	37,1	15,5	21,6	49,0
21		Dezember	124,2	63,9	60,3	46,0	24,8	21,3	31,9
Thüringen									
22	2015	Dezember	124,7	69,6	55,1	47,5	33,7	13,8	13,1
23	2016	November	138,4	76,5	61,9	32,2	18,2	14,0	41,2
24		Dezember	127,7	56,8	70,9	34,0	16,2	17,8	14,4

* Bundesergebnisse sind mit Summenmaterial der Länder erstellt.

Statistisches Bundesamt, Ausgewählte Zahlen Bau, 12/2016

Bauberichterstattung

1 Bauhauptgewerbe

1.5.2 Auftragseingang nach Betriebssitz und Art der Bauten *

- Betriebe von Unternehmen mit 20 tätigen Personen und mehr -

Mill. EUR

DEUTSCHLAND NACH LÄNDERN

Öffentlicher und Straßenbau							Lfd.
zusammen	Hochbau	davon für		Tiefbau	davon		
		Organisationen ohne Erwerbszweck	Körperschaften des öffentlichen Rechts		Straßenbau	sonstiger Tiefbau	
Niedersachsen							
172,4	31,9	10,0	21,9	140,5	77,6	62,9	01
198,8	33,8	14,5	19,3	165,0	88,1	76,8	02
225,2	45,4	7,8	37,6	179,8	95,5	84,3	03
Nordrhein-Westfalen							
270,4	81,5	20,4	61,1	188,9	83,4	105,5	04
237,6	36,3	19,3	17,0	201,3	111,8	89,5	05
242,2	24,2	4,7	19,4	218,1	97,8	120,3	06
Rheinland-Pfalz							
107,5	36,1	1,7	34,4	71,3	42,5	28,9	07
111,2	15,1	5,9	9,2	96,1	59,1	37,1	08
110,4	33,6	1,8	31,8	76,8	45,6	31,2	09
Saarland							
30,5	13,4	6,9	6,5	17,1	7,2	9,8	10
62,4	45,5	0,7	44,8	16,9	6,7	10,1	11
29,0	2,5	0,3	2,2	26,5	9,1	17,4	12
Sachsen							
117,3	30,4	2,2	28,2	87,0	47,6	39,4	13
108,4	37,7	5,0	32,7	70,6	37,4	33,2	14
125,4	31,8	1,6	30,2	93,6	50,2	43,4	15
Sachsen-Anhalt							
58,6	8,2	0,7	7,5	50,4	35,1	15,4	16
47,6	7,2	1,1	6,2	40,3	25,0	15,4	17
58,7	5,6	1,1	4,5	53,1	28,7	24,4	18
Schleswig-Holstein							
21,0	1,8	0,3	1,5	19,2	6,5	12,7	19
23,3	5,8	1,6	4,2	17,4	6,5	11,0	20
46,3	7,2	0,7	6,6	39,1	18,8	20,3	21
Thüringen							
64,1	22,8	2,2	20,6	41,3	13,6	27,6	22
65,0	17,1	6,0	11,1	48,0	21,5	26,5	23
79,2	26,1	1,0	25,1	53,1	17,3	35,8	24

* Bundesergebnisse sind mit Summenmaterial der Länder erstellt.

Statistisches Bundesamt, Ausgewählte Zahlen Bau, 12/2016

Bauberichterstattung

1 Bauhauptgewerbe

1.5.3 Auftragseingang nach Betriebssitz und Art der Bauten *

- Betriebe mit 20 tätigen Personen und mehr -

Mill. EUR

DEUTSCHLAND NACH LÄNDERN

Lfd.	Zeitraum	Auftragseingang			Gewerblicher Bau			Wohnungs- bau
		insgesamt	davon im		zusammen	Hochbau	Tiefbau	
			Hochbau	Tiefbau				

Baden-Württemberg

01	2016 Januar-Dezember	8 948,1	5 026,9	3 921,2	3 805,8	2 613,7	1 192,1	1 861,6
02	2016 Januar	542,0	316,3	225,7	252,0	155,4	96,7	120,4
03	Februar	707,4	357,9	349,5	285,0	184,2	100,8	130,8
04	März	785,9	406,6	379,3	298,3	192,9	105,3	174,0
05	April	795,9	393,5	402,4	251,8	159,4	92,3	162,5
06	Mai	872,4	549,6	322,8	419,4	352,0	67,4	157,8
07	Juni	919,3	580,3	339,0	420,8	325,8	95,1	193,3
08	Juli	809,0	435,5	373,6	343,3	233,9	109,4	154,4
09	August	650,0	352,0	298,0	270,6	183,0	87,6	132,7
10	September	707,2	418,3	288,9	270,1	193,1	77,0	187,7
11	Oktober	864,9	515,6	349,3	432,8	296,6	136,2	164,3
12	November	730,4	374,0	356,4	340,8	182,3	158,5	151,8
13	Dezember	563,7	327,3	236,4	221,0	155,1	65,9	131,7

Bayern

14	2016 Januar-Dezember	13 882,5	8 732,9	5 149,5	5 310,8	3 904,7	1 406,1	3 778,4
15	2016 Januar	776,8	487,7	289,1	328,3	230,9	97,4	198,3
16	Februar	1 138,4	743,0	395,4	445,9	359,8	86,2	287,6
17	März	1 460,7	852,7	608,0	544,1	362,5	181,6	368,3
18	April	1 352,2	787,0	565,2	462,9	346,8	116,1	364,5
19	Mai	1 116,0	686,5	429,5	400,3	282,2	118,2	290,3
20	Juni	1 516,0	904,7	611,3	653,0	441,5	211,5	361,7
21	Juli	1 083,2	690,9	392,3	379,6	282,5	97,1	308,2
22	August	1 196,7	781,5	415,2	474,4	372,9	101,5	325,9
23	September	1 185,5	810,7	374,8	378,7	277,1	101,6	421,5
24	Oktober	914,0	627,6	286,4	372,8	284,6	88,1	279,9
25	November	953,9	539,8	414,0	300,3	210,7	89,6	279,7
26	Dezember	1 189,1	820,8	368,4	570,5	453,1	117,3	292,7

Berlin

27	2016 Januar-Dezember	2 645,8	1 815,8	830,0	896,7	422,5	474,1	1 280,2
28	2016 Januar	222,3	170,1	52,2	40,4	7,9	32,5	152,3
29	Februar	123,5	72,4	51,1	37,6	14,7	22,8	41,7
30	März	201,5	141,5	60,0	46,1	12,7	33,4	118,3
31	April	277,5	202,4	75,1	141,4	98,5	42,9	97,5
32	Mai	280,1	212,1	68,0	57,3	14,6	42,8	186,1
33	Juni	295,0	213,5	81,4	135,3	86,8	48,5	119,8
34	Juli	297,2	221,1	76,1	127,5	76,7	50,7	132,2
35	August	142,1	87,1	55,0	45,7	14,0	31,7	61,5
36	September	192,0	129,1	62,9	87,8	46,9	40,9	75,2
37	Oktober	212,0	132,2	79,8	46,4	11,7	34,7	111,0
38	November	149,4	90,1	59,2	47,9	10,5	37,5	74,5
39	Dezember	253,3	144,1	109,2	83,4	27,5	55,9	110,0

Brandenburg

40	2016 Januar-Dezember	2 312,1	1 110,8	1 201,3	921,0	369,4	551,7	640,5
41	2016 Januar	114,5	54,0	60,4	56,3	27,7	28,7	19,5
42	Februar	158,9	65,5	93,4	74,5	16,9	57,6	43,6
43	März	246,1	118,8	127,3	62,0	21,7	40,3	86,0
44	April	228,9	111,5	117,4	98,2	47,3	50,9	53,4
45	Mai	186,0	69,0	116,9	72,3	23,4	49,0	35,7
46	Juni	255,3	118,0	137,3	103,6	43,1	60,5	65,8
47	Juli	182,7	88,4	94,3	89,7	51,7	38,0	25,7
48	August	180,1	73,4	106,7	71,1	27,8	43,3	35,9
49	September	189,0	94,4	94,6	72,7	31,0	41,8	53,9
50	Oktober	152,4	72,8	79,6	72,0	32,4	39,6	33,4
51	November	204,4	117,5	86,8	68,0	20,3	47,7	91,4
52	Dezember	213,9	127,3	86,6	80,5	26,1	54,4	96,2

* Bundesergebnisse sind mit Summenmaterial der Länder erstellt.

Statistisches Bundesamt, Ausgewählte Zahlen Bau, 12/2016

Bauberichterstattung

1 Bauhauptgewerbe

1.5.3 Auftragseingang nach Betriebssitz und Art der Bauten *

- Betriebe mit 20 tätigen Personen und mehr -

Mill. EUR

DEUTSCHLAND NACH LÄNDERN

Öffentlicher und Straßenbau							Lfd.
zusammen	Hochbau	davon für		Tiefbau	davon		
		Organisationen ohne Erwerbszweck	Körperschaften des öffentlichen Rechts		Straßenbau	sonstiger Tiefbau	
Baden-Württemberg							
3 280,7	551,6	75,1	476,5	2 729,1	1 630,4	1 098,7	01
169,6	40,5	5,9	34,7	129,0	79,2	49,8	02
291,6	42,9	7,0	35,9	248,7	137,9	110,8	03
313,6	39,7	6,1	33,5	274,0	147,0	127,0	04
381,6	71,6	5,7	65,9	310,0	175,2	134,8	05
295,2	39,8	6,1	33,7	255,4	145,2	110,2	06
305,1	61,2	5,5	55,7	243,9	156,3	87,6	07
311,3	47,1	8,3	38,8	264,2	179,3	84,9	08
246,8	36,3	5,5	30,8	210,4	135,4	75,0	09
249,3	37,4	8,6	28,8	211,9	132,3	79,6	10
267,8	54,6	5,2	49,5	213,2	117,8	95,4	11
237,8	39,9	7,8	32,0	197,9	133,4	64,5	12
211,1	40,6	3,3	37,2	170,5	91,4	79,1	13
Bayern							
4 793,3	1 049,9	156,6	893,2	3 743,4	2 216,6	1 526,8	14
250,2	58,5	7,3	51,3	191,6	77,4	114,2	15
404,9	95,7	15,7	80,0	309,2	186,3	122,9	16
548,2	121,8	15,6	106,2	426,4	240,9	185,5	17
524,8	75,7	15,7	60,0	449,1	294,6	154,5	18
425,4	114,1	11,4	102,6	311,3	183,9	127,4	19
501,3	101,5	18,6	82,9	399,8	251,0	148,8	20
395,4	100,3	12,5	87,7	295,1	176,8	118,4	21
396,4	82,7	12,2	70,4	313,7	201,4	112,4	22
385,4	112,1	20,0	92,1	273,3	154,6	118,7	23
261,4	63,1	12,2	50,9	198,3	102,5	95,8	24
373,9	49,4	9,8	39,6	324,5	242,6	81,9	25
326,0	75,0	5,5	69,5	251,0	104,7	146,3	26
Berlin							
469,0	113,1	16,0	97,0	355,9	198,4	157,5	27
29,6	9,9	0,1	9,8	19,7	11,5	8,2	28
44,2	15,9	1,3	14,7	28,3	19,1	9,2	29
37,2	10,6	5,7	4,9	26,6	14,3	12,3	30
38,6	6,4	0,8	5,6	32,2	21,6	10,6	31
36,7	11,5	1,1	10,4	25,2	16,6	8,6	32
39,9	6,9	1,4	5,6	32,9	22,9	10,1	33
37,6	12,2	0,2	12,0	25,3	14,3	11,0	34
34,9	11,6	2,4	9,2	23,3	14,4	8,9	35
28,9	6,9	0,6	6,4	22,0	13,6	8,4	36
54,6	9,5	0,7	8,7	45,1	26,8	18,3	37
26,9	5,1	1,0	4,1	21,8	13,0	8,8	38
59,9	6,5	0,8	5,7	53,4	10,2	43,2	39
Brandenburg							
750,5	100,9	21,4	79,4	649,7	433,1	216,6	40
38,6	6,9	2,1	4,8	31,8	15,0	16,7	41
40,7	5,0	1,1	3,9	35,8	23,2	12,6	42
98,1	11,1	3,4	7,6	87,0	67,3	19,7	43
77,3	10,8	2,7	8,1	66,5	37,8	28,7	44
78,0	10,0	0,9	9,1	68,0	46,7	21,2	45
85,9	9,1	1,7	7,4	76,8	52,9	23,9	46
67,3	11,0	3,1	7,9	56,3	40,1	16,2	47
73,1	9,7	2,5	7,2	63,4	47,0	16,3	48
62,4	9,6	1,5	8,1	52,8	33,4	19,4	49
47,0	7,0	0,6	6,4	40,0	27,3	12,7	50
45,0	5,8	0,9	4,9	39,2	25,0	14,2	51
37,1	5,0	0,9	4,1	32,2	17,3	14,9	52

* Bundesergebnisse sind mit Summenmaterial der Länder erstellt.

Statistisches Bundesamt, Ausgewählte Zahlen Bau, 12/2016

Bauberichterstattung

1 Bauhauptgewerbe

1.5.3 Auftragseingang nach Betriebssitz und Art der Bauten *

- Betriebe mit 20 tätigen Personen und mehr -

Mill. EUR

DEUTSCHLAND NACH LÄNDERN

Lfd.	Zeitraum	Auftragseingang			Gewerblicher Bau			Wohnungs- bau
		insgesamt	davon im		zusammen	Hochbau	Tiefbau	
			Hochbau	Tiefbau				
Bremen								
01	2016 Januar-Dezember	414,4	173,0	241,4	163,5	109,6	53,9	44,2
02	2016 Januar	11,0	4,4	6,6	6,0	2,4	3,6	1,1
03	Februar	19,7	11,9	7,8	7,4	5,5	1,9	4,4
04	März	71,5	14,4	57,1	8,9	6,9	2,0	6,9
05	April	21,7	10,8	10,9	8,9	4,4	4,4	5,5
06	Mai	33,5	7,5	26,0	7,3	2,8	4,6	3,8
07	Juni	26,3	10,9	15,4	13,0	7,1	5,9	2,9
08	Juli	49,4	8,6	40,9	9,8	2,7	7,1	4,9
09	August	22,4	6,9	15,4	8,2	3,9	4,2	2,3
10	September	52,7	38,3	14,4	35,9	31,4	4,5	6,2
11	Oktober	57,7	34,4	23,3	27,1	22,8	4,3	2,4
12	November	25,1	14,7	10,3	17,1	12,2	4,9	1,6
13	Dezember	23,5	10,2	13,3	14,0	7,6	6,5	2,1
Hamburg								
14	2016 Januar-Dezember	1 508,2	987,8	520,4	722,7	615,7	107,0	309,7
15	2016 Januar	69,5	47,6	21,9	22,9	19,6	3,3	21,9
16	Februar	50,6	27,7	22,9	21,9	13,1	8,8	11,2
17	März	147,2	76,5	70,7	56,5	47,3	9,2	19,7
18	April	140,6	98,9	41,7	76,7	67,0	9,7	23,8
19	Mai	254,7	217,1	37,6	215,6	198,6	16,9	15,6
20	Juni	147,5	86,3	61,1	62,5	52,4	10,1	30,2
21	Juli	142,6	102,7	39,9	66,8	58,9	7,9	38,9
22	August	83,2	60,0	23,2	37,9	30,5	7,4	24,7
23	September	133,6	96,5	37,1	38,4	27,2	11,2	63,3
24	Oktober	76,8	37,1	39,7	31,3	22,4	9,0	12,5
25	November	168,9	84,2	84,7	58,7	51,1	7,6	29,9
26	Dezember	93,0	53,2	39,8	33,5	27,5	5,9	18,2
Hessen								
27	2016 Januar-Dezember	4 298,2	2 227,4	2 070,8	1 678,6	1 092,1	586,5	905,9
28	2016 Januar	226,0	93,3	132,7	84,3	37,9	46,4	45,6
29	Februar	330,4	137,1	193,4	97,1	48,9	48,1	73,6
30	März	406,4	240,9	165,5	153,3	112,5	40,8	83,5
31	April	351,4	132,5	218,9	126,0	62,6	63,4	57,3
32	Mai	437,0	240,7	196,3	144,6	88,8	55,8	138,0
33	Juni	461,3	243,8	217,5	183,1	120,1	62,9	97,2
34	Juli	417,8	247,3	170,4	208,8	172,5	36,3	59,2
35	August	398,2	228,7	169,6	179,7	143,5	36,2	62,2
36	September	356,2	177,4	178,8	123,0	72,9	50,1	82,3
37	Oktober	265,4	146,0	119,4	101,2	61,0	40,2	68,1
38	November	298,3	161,3	137,1	138,5	78,7	59,8	67,6
39	Dezember	349,7	178,4	171,2	139,0	92,7	46,3	71,3
Mecklenburg-Vorpommern								
40	2016 Januar-Dezember	1 058,4	571,8	486,6	406,6	202,5	204,1	327,4
41	2016 Januar	72,0	47,9	24,1	26,1	10,2	15,9	32,8
42	Februar	62,9	30,6	32,2	19,6	6,2	13,3	21,6
43	März	78,4	29,9	48,6	30,6	11,1	19,5	17,0
44	April	140,0	92,4	47,6	90,8	70,6	20,2	16,1
45	Mai	101,8	57,7	44,1	40,6	23,6	17,0	30,1
46	Juni	106,8	49,5	57,3	41,0	13,1	28,0	31,3
47	Juli	93,6	38,4	55,2	25,3	9,2	16,1	25,4
48	August	97,4	50,5	46,9	32,6	17,9	14,7	29,2
49	September	95,0	48,8	46,2	26,0	11,2	14,7	34,1
50	Oktober	94,2	63,6	30,6	21,6	9,6	12,0	52,2
51	November	66,6	38,3	28,3	30,8	14,2	16,6	21,6
52	Dezember	49,8	24,1	25,6	21,6	5,6	16,0	15,8

* Bundesergebnisse sind mit Summenmaterial der Länder erstellt.

Statistisches Bundesamt, Ausgewählte Zahlen Bau, 12/2016

Bauberichterstattung

1 Bauhauptgewerbe

1.5.3 Auftragseingang nach Betriebssitz und Art der Bauten *

- Betriebe mit 20 tätigen Personen und mehr -

Mill. EUR

DEUTSCHLAND NACH LÄNDERN

Öffentlicher und Straßenbau								Lfd.
zusammen	Hochbau	davon für		Tiefbau	davon			
		Organisationen ohne Erwerbszweck	Körperschaften des öffentlichen Rechts		Straßenbau	sonstiger Tiefbau		
Bremen								
206,7	19,1	2,7	16,5	187,5	74,2	113,3	01	
3,9	0,9	0,2	0,7	3,0	2,4	0,6	02	
7,9	2,1	0,3	1,8	5,8	5,1	0,7	03	
55,7	0,6	0,2	0,4	55,1	6,5	48,6	04	
7,3	0,8	0,2	0,6	6,5	5,0	1,5	05	
22,3	0,9	0,3	0,6	21,5	5,2	16,2	06	
10,4	0,9	0,2	0,7	9,5	8,3	1,2	07	
34,7	1,0	0,3	0,7	33,8	7,7	26,0	08	
11,9	0,7	0,3	0,4	11,2	9,7	1,5	09	
10,6	0,7	0,4	0,3	9,9	8,7	1,3	10	
28,2	9,2	0,1	9,1	19,0	8,3	10,7	11	
6,3	0,9	0,2	0,7	5,4	4,1	1,4	12	
7,4	0,5	0,1	0,4	6,9	3,3	3,6	13	
Hamburg								
475,7	62,4	8,9	53,5	413,3	208,2	205,2	14	
24,7	6,1	0,3	5,8	18,6	12,7	5,9	15	
17,5	3,4	0,0	3,4	14,1	3,5	10,6	16	
71,0	9,5	0,3	9,2	61,5	25,0	36,5	17	
40,1	8,2	2,8	5,3	32,0	24,3	7,7	18	
23,6	2,9	1,2	1,8	20,7	13,5	7,2	19	
54,8	3,7	1,1	2,6	51,1	22,8	28,3	20	
36,9	4,9	0,2	4,7	32,0	23,8	8,3	21	
20,6	4,9	0,2	4,7	15,8	10,4	5,4	22	
31,9	6,0	0,2	5,8	25,9	14,9	11,0	23	
33,0	2,2	0,1	2,1	30,8	19,9	10,8	24	
80,3	3,2	1,4	1,9	77,1	11,9	65,2	25	
41,3	7,5	1,1	6,4	33,8	25,4	8,4	26	
Hessen								
1 713,7	229,3	29,4	199,9	1 484,4	1 017,7	466,7	27	
96,0	9,7	0,9	8,8	86,3	64,8	21,5	28	
159,8	14,5	1,3	13,2	145,2	112,9	32,3	29	
169,6	44,9	2,6	42,3	124,7	80,2	44,5	30	
168,1	12,6	2,2	10,4	155,5	110,8	44,7	31	
154,4	13,9	2,1	11,9	140,5	101,2	39,3	32	
181,1	26,5	8,2	18,3	154,6	103,0	51,5	33	
149,7	15,6	1,5	14,1	134,1	86,0	48,1	34	
156,4	23,0	2,5	20,5	133,4	90,9	42,5	35	
150,9	22,2	1,9	20,2	128,7	75,4	53,3	36	
96,1	16,9	2,8	14,1	79,2	46,6	32,6	37	
92,2	15,0	1,4	13,6	77,2	48,4	28,8	38	
139,4	14,5	2,0	12,5	124,9	97,3	27,7	39	
Mecklenburg-Vorpommern								
324,4	41,9	13,3	28,6	282,5	171,0	111,4	40	
13,1	4,9	3,7	1,2	8,2	4,3	3,9	41	
21,7	2,8	0,4	2,4	18,9	8,7	10,2	42	
30,8	1,8	0,3	1,4	29,0	17,8	11,2	43	
33,1	5,7	1,0	4,7	27,4	17,7	9,7	44	
31,1	4,0	1,1	2,9	27,2	15,9	11,3	45	
34,5	5,1	2,2	2,9	29,4	17,0	12,4	46	
42,9	3,8	1,7	2,1	39,1	24,4	14,7	47	
35,6	3,4	0,7	2,7	32,2	21,4	10,7	48	
34,9	3,4	0,4	3,1	31,4	21,7	9,8	49	
20,4	1,9	0,4	1,4	18,5	11,5	7,0	50	
14,1	2,4	0,3	2,2	11,6	5,3	6,3	51	
12,3	2,7	1,1	1,6	9,6	5,4	4,2	52	

* Bundesergebnisse sind mit Summenmaterial der Länder erstellt.

Statistisches Bundesamt, Ausgewählte Zahlen Bau, 12/2016

Bauberichterstattung

1 Bauhauptgewerbe

1.5.3 Auftragseingang nach Betriebssitz und Art der Bauten *

- Betriebe mit 20 tätigen Personen und mehr -

Mill. EUR

DEUTSCHLAND NACH LÄNDERN

Lfd.	Zeitraum	Auftragseingang			Gewerblicher Bau			Wohnungs- bau
		insgesamt	davon im		zusammen	Hochbau	Tiefbau	
			Hochbau	Tiefbau				

Niedersachsen

01	2016 Januar-Dezember	8 675,4	3 931,9	4 743,5	3 542,6	1 720,3	1 822,3	1 715,1
02	2016 Januar	597,4	248,5	349,0	266,9	106,3	160,5	85,0
03	Februar	578,8	254,5	324,3	225,7	120,2	105,5	111,0
04	März	835,9	342,5	493,3	310,7	120,0	190,7	182,1
05	April	704,0	334,1	369,9	331,6	144,2	187,4	153,3
06	Mai	791,4	357,4	434,0	296,3	147,2	149,2	170,8
07	Juni	739,7	356,9	382,8	292,6	156,7	135,9	142,8
08	Juli	599,4	266,7	332,7	222,2	95,5	126,7	129,9
09	August	791,5	352,9	438,6	317,3	165,9	151,4	147,7
10	September	717,2	330,0	387,1	281,9	126,6	155,3	166,7
11	Oktober	947,9	351,5	596,3	314,0	144,9	169,1	160,7
12	November	569,9	265,3	304,6	247,6	107,9	139,6	123,6
13	Dezember	802,4	471,6	330,8	435,8	284,8	151,0	141,4

Nordrhein-Westfalen

14	2016 Januar-Dezember	10 315,5	5 912,8	4 402,7	4 803,5	3 268,6	1 534,9	2 198,2
15	2016 Januar	669,6	408,6	261,0	327,0	232,6	94,3	124,6
16	Februar	763,0	409,6	353,4	293,1	202,7	90,5	171,8
17	März	804,3	459,9	344,3	344,2	227,1	117,2	206,2
18	April	855,2	485,5	369,7	373,3	239,5	133,9	194,1
19	Mai	912,7	547,4	365,2	477,1	348,7	128,4	162,3
20	Juni	900,3	494,7	405,7	404,6	284,7	119,9	182,5
21	Juli	953,9	564,8	389,1	426,6	315,7	110,9	213,5
22	August	876,7	480,3	396,4	396,2	255,8	140,4	189,8
23	September	881,4	512,7	368,7	383,3	259,3	124,0	211,2
24	Oktober	1 032,7	564,8	467,9	512,2	298,6	213,6	222,1
25	November	907,6	573,8	333,8	482,3	349,9	132,5	187,6
26	Dezember	758,2	410,8	347,5	383,5	254,1	129,4	132,5

Rheinland-Pfalz

27	2016 Januar-Dezember	3 065,7	1 477,5	1 588,2	995,0	640,3	354,7	531,8
28	2016 Januar	150,9	61,5	89,4	37,6	23,0	14,7	25,0
29	Februar	171,2	81,2	90,0	60,0	36,9	23,0	30,5
30	März	310,1	153,5	156,6	133,5	90,9	42,6	51,5
31	April	261,6	108,9	152,6	79,4	48,1	31,3	36,8
32	Mai	292,5	132,3	160,2	107,3	64,4	42,8	35,4
33	Juni	351,2	189,7	161,5	106,7	69,7	37,0	95,0
34	Juli	317,4	131,9	185,4	80,6	49,2	31,4	41,6
35	August	264,8	135,6	129,2	71,0	47,1	23,9	66,7
36	September	286,4	154,1	132,3	86,3	53,9	32,4	49,3
37	Oktober	240,5	129,1	111,4	98,9	69,8	29,1	36,3
38	November	210,0	89,3	120,7	69,1	44,5	24,6	29,8
39	Dezember	209,1	110,4	98,7	64,7	42,8	21,9	34,0

Saarland

40	2016 Januar-Dezember	839,4	435,5	403,9	341,4	245,1	96,4	108,3
41	2016 Januar	43,7	20,1	23,7	18,7	14,3	4,4	3,8
42	Februar	53,1	31,5	21,6	14,3	10,0	4,3	20,3
43	März	84,1	53,0	31,0	48,2	41,7	6,6	9,0
44	April	65,5	24,8	40,7	24,6	13,3	11,3	7,5
45	Mai	58,7	28,5	30,2	24,0	17,3	6,7	5,4
46	Juni	74,6	24,2	50,4	21,5	12,3	9,1	7,5
47	Juli	90,0	44,9	45,1	38,0	28,7	9,3	9,3
48	August	90,7	50,6	40,1	54,8	41,2	13,6	6,0
49	September	62,4	29,2	33,3	27,8	19,9	8,0	7,4
50	Oktober	55,2	24,3	30,9	24,4	14,8	9,6	7,2
51	November	105,0	81,0	24,0	24,3	17,2	7,1	18,3
52	Dezember	56,5	23,5	33,0	20,8	14,3	6,5	6,7

* Bundesergebnisse sind mit Summenmaterial der Länder erstellt.

Statistisches Bundesamt, Ausgewählte Zahlen Bau, 12/2016

Bauberichterstattung

1 Bauhauptgewerbe

1.5.3 Auftragseingang nach Betriebssitz und Art der Bauten *

- Betriebe mit 20 tätigen Personen und mehr -

Mill. EUR

DEUTSCHLAND NACH LÄNDERN

Öffentlicher und Straßenbau							Lfd.
zusammen	Hochbau	davon für		Tiefbau	davon		
		Organisationen ohne Erwerbszweck	Körperschaften des öffentlichen Rechts		Straßenbau	sonstiger Tiefbau	
Niedersachsen							
3 417,8	496,6	142,1	354,5	2 921,2	1 609,4	1 311,8	01
245,6	57,1	13,4	43,7	188,5	107,4	81,0	02
242,1	23,3	8,3	15,0	218,8	105,1	113,7	03
343,0	40,4	9,4	31,0	302,6	117,5	185,2	04
219,1	36,5	11,4	25,2	182,5	111,4	71,2	05
324,3	39,5	14,3	25,2	284,8	172,2	112,6	06
304,3	57,4	12,6	44,8	246,9	164,7	82,2	07
247,3	41,3	12,5	28,7	206,0	141,9	64,2	08
326,5	39,2	11,7	27,6	287,2	157,7	129,6	09
268,6	36,7	11,4	25,4	231,8	127,0	104,8	10
473,1	45,9	14,7	31,2	427,2	221,0	206,2	11
198,8	33,8	14,5	19,3	165,0	88,1	76,8	12
225,2	45,4	7,8	37,6	179,8	95,5	84,3	13
Nordrhein-Westfalen							
3 313,8	446,0	117,6	328,4	2 867,8	1 398,2	1 469,7	14
218,0	51,3	9,7	41,6	166,7	80,2	86,5	15
298,1	35,1	8,0	27,1	263,0	99,8	163,2	16
253,8	26,6	9,9	16,8	227,2	99,5	127,6	17
287,8	52,0	11,6	40,4	235,8	115,6	120,2	18
273,2	36,4	7,3	29,1	236,8	123,6	113,2	19
313,2	27,5	10,2	17,2	285,8	146,9	138,8	20
313,8	35,6	13,0	22,6	278,2	132,1	146,2	21
290,6	34,6	8,4	26,2	256,0	131,3	124,7	22
286,9	42,2	8,0	34,2	244,7	131,2	113,5	23
298,5	44,2	7,3	36,9	254,3	128,3	126,1	24
237,6	36,3	19,3	17,0	201,3	111,8	89,5	25
242,2	24,2	4,7	19,4	218,1	97,8	120,3	26
Rheinland-Pfalz							
1 538,8	305,4	34,2	271,2	1 233,5	810,0	423,5	27
88,3	13,5	3,4	10,2	74,7	40,7	34,1	28
80,7	13,7	2,7	11,0	67,0	43,5	23,5	29
125,2	11,1	1,5	9,6	114,0	74,5	39,6	30
145,4	24,0	5,6	18,4	121,4	78,9	42,4	31
149,9	32,5	3,6	28,9	117,4	79,9	37,5	32
149,5	25,0	2,6	22,4	124,5	81,2	43,3	33
195,1	41,1	1,7	39,4	154,0	110,8	43,2	34
127,1	21,9	1,0	20,9	105,3	70,4	34,9	35
150,7	50,9	1,2	49,6	99,9	68,2	31,7	36
105,4	23,0	3,1	19,9	82,4	57,3	25,1	37
111,2	15,1	5,9	9,2	96,1	59,1	37,1	38
110,4	33,6	1,8	31,8	76,8	45,6	31,2	39
Saarland							
389,7	82,1	10,3	71,8	307,6	144,8	162,7	40
21,2	1,9	0,7	1,2	19,3	10,0	9,3	41
18,5	1,2	0,2	1,0	17,4	8,2	9,2	42
26,9	2,4	1,8	0,6	24,5	10,2	14,3	43
33,5	4,1	0,5	3,6	29,4	7,6	21,8	44
29,3	5,8	0,4	5,4	23,5	12,2	11,3	45
45,6	4,3	2,2	2,1	41,3	16,0	25,3	46
42,7	6,9	1,4	5,5	35,8	23,7	12,1	47
29,8	3,3	1,3	2,1	26,5	15,2	11,3	48
27,2	1,9	0,3	1,6	25,3	12,6	12,7	49
23,6	2,3	0,6	1,7	21,3	13,4	8,0	50
62,4	45,5	0,7	44,8	16,9	6,7	10,1	51
29,0	2,5	0,3	2,2	26,5	9,1	17,4	52

* Bundesergebnisse sind mit Summenmaterial der Länder erstellt.

Statistisches Bundesamt, Ausgewählte Zahlen Bau, 12/2016

Bauberichterstattung

1 Bauhauptgewerbe

1.5.3 Auftragseingang nach Betriebssitz und Art der Bauten *

- Betriebe mit 20 tätigen Personen und mehr -

Mill. EUR

DEUTSCHLAND NACH LÄNDERN

Lfd.	Zeitraum	Auftragseingang			Gewerblicher Bau			Wohnungs- bau
		insgesamt	davon im		zusammen	Hochbau	Tiefbau	
			Hochbau	Tiefbau				

Sachsen

01	2016 Januar-Dezember	4 297,4	1 673,0	2 624,4	1 954,2	836,3	1 117,8	456,3
02	2016 Januar	309,4	113,7	195,7	179,0	71,6	107,5	26,4
03	Februar	342,4	139,6	202,8	147,7	75,2	72,5	32,9
04	März	479,1	156,5	322,6	238,0	86,9	151,2	43,2
05	April	426,8	152,5	274,3	166,9	68,9	98,0	44,9
06	Mai	351,4	140,5	210,9	148,0	61,4	86,6	48,8
07	Juni	385,1	157,9	227,2	169,7	82,4	87,3	45,2
08	Juli	371,1	135,9	235,2	165,7	83,5	82,2	30,5
09	August	339,5	123,2	216,3	132,0	44,3	87,7	48,8
10	September	418,3	170,0	248,3	184,2	82,8	101,4	45,1
11	Oktober	290,5	137,1	153,4	133,8	64,0	69,8	29,2
12	November	276,7	123,5	153,2	137,0	54,4	82,6	31,3
13	Dezember	307,3	122,7	184,6	152,0	61,0	91,1	29,9

Sachsen-Anhalt

14	2016 Januar-Dezember	2 011,2	796,2	1 215,0	937,4	393,7	543,7	284,9
15	2016 Januar	115,5	43,0	72,5	79,5	28,3	51,1	10,7
16	Februar	126,4	61,2	65,2	62,3	33,4	28,9	14,2
17	März	187,6	75,0	112,6	96,5	41,5	55,0	23,5
18	April	153,4	51,7	101,7	62,9	25,4	37,5	16,4
19	Mai	156,6	63,1	93,5	60,8	26,6	34,2	22,5
20	Juni	227,3	92,3	135,0	104,0	47,3	56,6	29,9
21	Juli	180,2	52,7	127,4	82,6	26,8	55,7	15,1
22	August	159,0	71,8	87,3	70,6	37,3	33,4	25,5
23	September	217,3	79,7	137,6	98,7	39,3	59,3	28,5
24	Oktober	136,8	50,7	86,1	55,6	26,2	29,4	17,7
25	November	172,9	93,1	79,9	71,4	31,9	39,5	54,0
26	Dezember	178,2	62,1	116,1	92,6	29,6	63,0	26,9

Schleswig-Holstein

27	2016 Januar-Dezember	1 728,9	995,3	733,7	544,5	300,6	243,8	624,6
28	2016 Januar	131,6	94,3	37,2	30,1	22,4	7,7	68,5
29	Februar	111,5	66,2	45,2	42,6	23,7	18,9	37,9
30	März	176,7	113,7	63,0	51,9	32,7	19,2	74,4
31	April	169,6	86,6	82,9	42,6	19,0	23,6	60,4
32	Mai	151,2	74,0	77,2	59,8	21,5	38,3	45,5
33	Juni	198,0	119,9	78,2	49,4	33,5	15,9	80,1
34	Juli	156,9	76,9	80,0	38,8	21,1	17,7	48,9
35	August	145,5	73,7	71,8	46,4	22,4	24,0	46,4
36	September	143,6	92,2	51,4	58,0	41,1	16,9	47,0
37	Oktober	110,8	63,5	47,3	41,7	23,0	18,7	34,6
38	November	109,4	70,3	39,0	37,1	15,5	21,6	49,0
39	Dezember	124,2	63,9	60,3	46,0	24,8	21,3	31,9

Thüringen

40	2016 Januar-Dezember	1 799,8	730,8	1 069,0	522,8	273,0	249,8	205,2
41	2016 Januar	107,7	48,1	59,6	38,1	25,8	12,3	8,0
42	Februar	118,5	41,6	76,9	29,0	12,0	17,0	14,6
43	März	163,3	57,2	106,0	44,7	21,7	22,9	12,8
44	April	188,5	73,9	114,6	75,3	34,2	41,1	15,3
45	Mai	184,0	73,4	110,6	48,7	28,9	19,8	17,4
46	Juni	165,4	59,4	106,0	43,0	20,4	22,6	18,5
47	Juli	155,6	57,3	98,3	34,9	17,3	17,7	16,9
48	August	162,7	63,9	98,9	48,1	22,8	25,4	19,1
49	September	155,9	54,3	101,6	44,7	22,8	21,9	14,0
50	Oktober	132,1	68,5	63,6	50,1	32,7	17,3	13,0
51	November	138,4	76,5	61,9	32,2	18,2	14,0	41,2
52	Dezember	127,7	56,8	70,9	34,0	16,2	17,8	14,4

* Bundesergebnisse sind mit Summenmaterial der Länder erstellt.

Statistisches Bundesamt, Ausgewählte Zahlen Bau, 12/2016

Bauberichterstattung

1 Bauhauptgewerbe

1.5.3 Auftragseingang nach Betriebssitz und Art der Bauten *

- Betriebe mit 20 tätigen Personen und mehr -

Mill. EUR

DEUTSCHLAND NACH LÄNDERN

Öffentlicher und Straßenbau							Lfd.
zusammen	Hochbau	davon für		Tiefbau	davon		
		Organisationen ohne Erwerbszweck	Körperschaften des öffentlichen Rechts		Straßenbau	sonstiger Tiefbau	
Sachsen							
1 887,0	380,4	39,6	340,8	1 506,6	899,2	607,4	01
103,9	15,7	1,6	14,2	88,2	62,7	25,5	02
161,9	31,5	2,1	29,5	130,3	70,3	60,0	03
197,8	26,4	1,2	25,3	171,4	92,4	79,0	04
215,0	38,8	9,7	29,1	176,2	123,4	52,8	05
154,5	30,2	2,3	28,0	124,3	77,3	47,0	06
170,2	30,3	1,9	28,4	139,9	81,3	58,6	07
174,9	21,9	2,9	19,1	153,0	99,5	53,4	08
158,6	30,1	2,8	27,3	128,6	74,8	53,7	09
189,0	42,1	2,3	39,8	146,9	83,8	63,1	10
127,4	43,8	6,5	37,3	83,6	45,9	37,6	11
108,4	37,7	5,0	32,7	70,6	37,4	33,2	12
125,4	31,8	1,6	30,2	93,6	50,2	43,4	13
Sachsen-Anhalt							
788,9	117,6	20,8	96,8	671,3	451,2	220,1	14
25,3	4,0	0,5	3,5	21,3	10,6	10,8	15
49,9	13,6	2,9	10,7	36,3	25,9	10,4	16
67,6	9,9	2,2	7,7	57,6	41,9	15,7	17
74,2	9,9	1,5	8,4	64,2	42,4	21,8	18
73,3	14,0	1,6	12,4	59,3	46,8	12,5	19
93,4	15,0	2,2	12,8	78,4	58,1	20,3	20
82,5	10,8	1,4	9,4	71,7	45,3	26,4	21
62,9	9,0	2,3	6,7	53,9	38,0	15,9	22
90,2	11,9	2,7	9,2	78,3	51,7	26,5	23
63,4	6,7	1,3	5,4	56,7	36,7	20,0	24
47,6	7,2	1,1	6,2	40,3	25,0	15,4	25
58,7	5,6	1,1	4,5	53,1	28,7	24,4	26
Schleswig-Holstein							
559,9	70,0	13,0	57,0	489,8	263,1	226,8	27
32,9	3,4	1,0	2,4	29,6	11,1	18,5	28
31,0	4,6	0,6	4,1	26,3	13,9	12,5	29
50,4	6,6	1,2	5,4	43,8	26,6	17,2	30
66,6	7,3	1,6	5,7	59,3	40,9	18,5	31
45,9	7,0	1,4	5,5	38,9	18,7	20,2	32
68,6	6,3	0,8	5,5	62,3	32,8	29,5	33
69,2	7,0	0,9	6,1	62,2	33,8	28,4	34
52,7	4,9	1,0	4,0	47,8	30,6	17,2	35
38,6	4,1	1,3	2,8	34,5	17,4	17,1	36
34,4	5,8	1,1	4,7	28,6	12,1	16,5	37
23,3	5,8	1,6	4,2	17,4	6,5	11,0	38
46,3	7,2	0,7	6,6	39,1	18,8	20,3	39
Thüringen							
1 071,8	252,7	28,2	224,5	819,2	430,5	388,7	40
61,6	14,3	0,9	13,4	47,3	28,0	19,3	41
74,9	15,1	1,3	13,7	59,8	28,5	31,3	42
105,8	22,8	1,6	21,1	83,1	52,6	30,5	43
97,9	24,3	2,4	21,9	73,6	38,4	35,2	44
117,8	27,0	3,4	23,7	90,8	45,4	45,4	45
103,8	20,5	3,8	16,7	83,3	49,4	34,0	46
103,8	23,2	1,1	22,1	80,6	48,6	32,0	47
95,6	22,1	2,6	19,4	73,5	33,2	40,4	48
97,2	17,5	1,5	16,0	79,7	42,1	37,6	49
69,1	22,7	2,5	20,3	46,3	25,6	20,8	50
65,0	17,1	6,0	11,1	48,0	21,5	26,5	51
79,2	26,1	1,0	25,1	53,1	17,3	35,8	52

* Bundesergebnisse sind mit Summenmaterial der Länder erstellt.

Statistisches Bundesamt, Ausgewählte Zahlen Bau, 12/2016

Bauberichterstattung
1 Bauhauptgewerbe
1.6.1 Auftragsbestand nach Art der Bauten und Auftraggebern
- Betriebe mit 20 tätigen Personen und mehr -
Mill. EUR
DEUTSCHLAND

DEUTSCHLAND									
Lfd.	Zeitraum		Auftragsbestand			Gewerblicher Bau			Wohnungs- bau
			insgesamt	davon im		zusammen	Hochbau	Tiefbau	
				Hochbau	Tiefbau				
01	2012	1. VJ	25 155,9	12 767,3	12 388,6	11 436,0	7 074,6	4 361,4	3 781,0
02		2. VJ	26 320,6	13 237,9	13 082,8	11 695,7	7 324,4	4 371,4	4 035,3
03		3. VJ	25 341,6	13 147,4	12 194,2	11 424,9	7 265,0	4 160,0	3 881,2
04		4. VJ	23 178,3	12 409,5	10 768,7	10 551,7	6 945,5	3 606,2	3 668,9
05	2013	1. VJ	27 197,8	13 648,5	13 549,3	11 807,5	7 594,8	4 212,7	4 060,3
06		2. VJ	28 717,7	14 824,5	13 893,2	12 673,4	8 209,4	4 464,1	4 433,5
07		3. VJ	27 629,5	14 103,7	13 525,9	12 137,5	7 855,1	4 282,4	4 123,1
08		4. VJ	25 410,7	13 527,7	11 883,1	11 729,3	7 740,3	3 989,0	3 808,0
09	2014	1. VJ	27 826,0	14 629,4	13 196,5	12 677,0	8 460,1	4 216,9	4 256,0
10		2. VJ	29 066,6	15 018,0	14 048,6	12 642,3	8 296,8	4 345,5	4 626,9
11		3. VJ	28 302,0	14 874,5	13 427,4	12 762,3	8 470,1	4 292,3	4 300,3
12		4. VJ	26 373,3	14 169,5	12 203,8	11 863,2	7 924,3	3 938,9	4 369,0
13	2015	1. VJ	29 566,2	15 324,6	14 241,6	12 947,2	8 354,8	4 592,5	4 832,0
14		2. VJ	30 929,9	15 925,5	15 004,4	13 003,2	8 432,8	4 570,5	5 269,7
15		3. VJ	29 846,8	15 715,9	14 130,9	12 275,8	8 012,9	4 262,9	5 483,0
16		4. VJ	28 105,3	15 231,1	12 874,3	11 834,7	7 714,4	4 120,3	5 433,1
17	2016	1. VJ	32 505,1	16 655,5	15 849,6	13 394,9	8 358,3	5 036,5	5 968,3
18		2. VJ	36 150,0	18 816,7	17 333,3	14 872,6	9 545,7	5 326,9	6 594,3
19		3. VJ	36 761,4	19 425,5	17 335,8	14 735,6	9 629,8	5 105,9	7 180,5
20		4. VJ	34 693,1	18 830,9	15 862,2	14 760,8	9 781,6	4 979,1	6 654,7

Veränderung gegenüber Vorquartal in %

21	2012	1. VJ	16,0	10,8	21,9	12,4	13,1	11,3	9,6
22		2. VJ	4,6	3,7	5,6	2,3	3,5	0,2	6,7
23		3. VJ	-3,7	-0,7	-6,8	-2,3	-0,8	-4,8	-3,8
24		4. VJ	-8,5	-5,6	-11,7	-7,6	-4,4	-13,3	-5,5
25	2013	1. VJ	17,3	10,0	25,8	11,9	9,3	16,8	10,7
26		2. VJ	5,6	8,6	2,5	7,3	8,1	6,0	9,2
27		3. VJ	-3,8	-4,9	-2,6	-4,2	-4,3	-4,1	-7,0
28		4. VJ	-8,0	-4,1	-12,1	-3,4	-1,5	-6,9	-7,6
29	2014	1. VJ	9,5	8,1	11,1	8,1	9,3	5,7	11,8
30		2. VJ	4,5	2,7	6,5	-0,3	-1,9	3,0	8,7
31		3. VJ	-2,6	-1,0	-4,4	0,9	2,1	-1,2	-7,1
32		4. VJ	-6,8	-4,7	-9,1	-7,0	-6,4	-8,2	1,6
33	2015	1. VJ	12,1	8,2	16,7	9,1	5,4	16,6	10,6
34		2. VJ	4,6	3,9	5,4	0,4	0,9	-0,5	9,1
35		3. VJ	-3,5	-1,3	-5,8	-5,6	-5,0	-6,7	4,0
36		4. VJ	-5,8	-3,1	-8,9	-3,6	-3,7	-3,3	-0,9
37	2016	1. VJ	15,7	9,4	23,1	13,2	8,3	22,2	9,8
38		2. VJ	11,2	13,0	9,4	11,0	14,2	5,8	10,5
39		3. VJ	1,7	3,2	0,0	-0,9	0,9	-4,1	8,9
40		4. VJ	-5,6	-3,1	-8,5	0,2	1,6	-2,5	-7,3

Veränderung gegenüber Vorjahresquartal in %

41	2013	1. VJ	8,1	6,9	9,4	3,2	7,4	-3,4	7,4
42		2. VJ	9,1	12,0	6,2	8,4	12,1	2,1	9,9
43		3. VJ	9,0	7,3	10,9	6,2	8,1	2,9	6,2
44		4. VJ	9,6	9,0	10,3	11,2	11,4	10,6	3,8
45	2014	1. VJ	2,3	7,2	-2,6	7,4	11,4	0,1	4,8
46		2. VJ	1,2	1,3	1,1	-0,2	1,1	-2,7	4,4
47		3. VJ	2,4	5,5	-0,7	5,1	7,8	0,2	4,3
48		4. VJ	3,8	4,7	2,7	1,1	2,4	-1,3	14,7
49	2015	1. VJ	6,3	4,8	7,9	2,1	-1,2	8,9	13,5
50		2. VJ	6,4	6,0	6,8	2,9	1,6	5,2	13,9
51		3. VJ	5,5	5,7	5,2	-3,8	-5,4	-0,7	27,5
52		4. VJ	6,6	7,5	5,5	-0,2	-2,6	4,6	24,4
53	2016	1. VJ	9,9	8,7	11,3	3,5	0,0	9,7	23,5
54		2. VJ	16,9	18,2	15,5	14,4	13,2	16,6	25,1
55		3. VJ	23,2	23,6	22,7	20,0	20,2	19,8	31,0
56		4. VJ	23,4	23,6	23,2	24,7	26,8	20,8	22,5

Bauberichterstattung
1 Bauhauptgewerbe
1.6.1 Auftragsbestand nach Art der Bauten und Auftraggebern
- Betriebe mit 20 tätigen Personen und mehr -
Mill. EUR
DEUTSCHLAND

Öffentlicher und Straßenbau							Lfd.	
zusammen	Hochbau	davon für		Tiefbau	davon			
		Organisationen ohne Erwerbszweck	Körperschaften des öffentlichen Rechts		Straßenbau	sonstiger Tiefbau		
9 938,9	1 911,7	393,0	1 518,7	8 027,2	3 993,5	4 033,7	01	
10 589,6	1 878,2	330,3	1 547,9	8 711,4	4 608,3	4 103,2	02	
10 035,4	2 001,2	323,7	1 677,5	8 034,2	4 169,3	3 864,9	03	
8 957,7	1 795,2	281,2	1 514,0	7 162,5	3 435,1	3 727,4	04	
11 329,9	1 993,4	297,7	1 695,7	9 336,5	4 743,9	4 592,7	05	
11 610,7	2 181,6	325,0	1 856,6	9 429,1	5 238,8	4 190,3	06	
11 369,0	2 125,5	313,2	1 812,3	9 243,5	4 953,2	4 290,3	07	
9 873,4	1 979,3	310,4	1 668,9	7 894,1	4 076,5	3 817,6	08	
10 893,0	1 913,3	345,3	1 568,0	8 979,7	4 797,8	4 181,9	09	
11 797,4	2 094,3	384,9	1 709,4	9 703,2	5 122,4	4 580,7	10	
11 239,3	2 104,1	371,4	1 732,7	9 135,2	4 680,9	4 454,3	11	
10 141,1	1 876,1	321,6	1 554,5	8 265,0	3 691,8	4 573,1	12	
11 786,9	2 137,8	368,0	1 769,9	9 649,1	4 502,7	5 146,5	13	
12 657,0	2 223,0	356,5	1 866,5	10 434,0	5 176,5	5 257,4	14	
12 088,0	2 220,0	327,0	1 892,9	9 868,0	4 880,0	4 988,0	15	
10 837,6	2 083,6	287,4	1 796,2	8 754,0	4 159,1	4 594,9	16	
13 142,0	2 328,9	330,2	1 998,8	10 813,1	5 592,8	5 220,3	17	
14 683,1	2 676,7	384,3	2 292,4	12 006,4	6 417,4	5 589,0	18	
14 845,2	2 615,3	356,6	2 258,7	12 230,0	6 548,3	5 681,6	19	
13 277,6	2 394,6	343,1	2 051,4	10 883,1	5 517,7	5 365,4	20	
Veränderung gegenüber Vorquartal in %								
23,2	5,0	5,2	4,9	28,5	27,7	29,3	21	
6,5	-1,8	-15,9	1,9	8,5	15,4	1,7	22	
-5,2	6,6	-2,0	8,4	-7,8	-9,5	-5,8	23	
-10,7	-10,3	-13,1	-9,7	-10,8	-17,6	-3,6	24	
26,5	11,0	5,9	12,0	30,4	38,1	23,2	25	
2,5	9,4	9,1	9,5	1,0	10,4	-8,8	26	
-2,1	-2,6	-3,6	-2,4	-2,0	-5,5	2,4	27	
-13,2	-6,9	-0,9	-7,9	-14,6	-17,7	-11,0	28	
10,3	-3,3	11,2	-6,0	13,8	17,7	9,5	29	
8,3	9,5	11,5	9,0	8,1	6,8	9,5	30	
-4,7	0,5	-3,5	1,4	-5,9	-8,6	-2,8	31	
-9,8	-10,8	-13,4	-10,3	-9,5	-21,1	2,7	32	
16,2	14,0	14,4	13,9	16,7	22,0	12,5	33	
7,4	4,0	-3,1	5,5	8,1	15,0	2,2	34	
-4,5	-0,1	-8,3	1,4	-5,4	-5,7	-5,1	35	
-10,3	-6,1	-12,1	-5,1	-11,3	-14,8	-7,9	36	
21,3	11,8	14,9	11,3	23,5	34,5	13,6	37	
11,7	14,9	16,4	14,7	11,0	14,7	7,1	38	
1,1	-2,3	-7,2	-1,5	1,9	2,0	1,7	39	
-10,6	-8,4	-3,8	-9,2	-11,0	-15,7	-5,6	40	
Veränderung gegenüber Vorjahresquartal in %								
14,0	4,3	-24,2	11,6	16,3	18,8	13,9	41	
9,6	16,2	-1,6	19,9	8,2	13,7	2,1	42	
13,3	6,2	-3,2	8,0	15,1	18,8	11,0	43	
10,2	10,3	10,4	10,2	10,2	18,7	2,4	44	
-3,9	-4,0	16,0	-7,5	-3,8	1,1	-8,9	45	
1,6	-4,0	18,4	-7,9	2,9	-2,2	9,3	46	
-1,1	-1,0	18,6	-4,4	-1,2	-5,5	3,8	47	
2,7	-5,2	3,6	-6,9	4,7	-9,4	19,8	48	
8,2	11,7	6,6	12,9	7,5	-6,2	23,1	49	
7,3	6,1	-7,4	9,2	7,5	1,1	14,8	50	
7,6	5,5	-11,9	9,2	8,0	4,3	12,0	51	
6,9	11,1	-10,6	15,5	5,9	12,7	0,5	52	
11,5	8,9	-10,3	12,9	12,1	24,2	1,4	53	
16,0	20,4	7,8	22,8	15,1	24,0	6,3	54	
22,8	17,8	9,0	19,3	23,9	34,2	13,9	55	
22,5	14,9	19,4	14,2	24,3	32,7	16,8	56	

Bauberichterstattung

1 Bauhauptgewerbe

1.6.2 Auftragsbestand nach Betriebssitz und Art der Bauten *

- Betriebe mit 20 tätigen Personen und mehr -

Mill. EUR

DEUTSCHLAND NACH LÄNDERN

Lfd.	Zeitraum		Auftragsbestand			Gewerblicher Bau			Wohnungs- bau
			insgesamt	davon im		zusammen	Hochbau	Tiefbau	
				Hochbau	Tiefbau				
Deutschland									
01	2015	4. VJ	28 105,3	15 231,1	12 874,3	11 834,7	7 714,4	4 120,3	5 433,1
02	2016	3. VJ	36 761,4	19 425,5	17 335,8	14 735,6	9 629,8	5 105,9	7 180,5
03		4. VJ	34 693,1	18 830,9	15 862,2	14 760,8	9 781,6	4 979,1	6 654,7
Baden-Württemberg									
04	2015	4. VJ	4 203,0	2 369,6	1 833,4	1 797,4	1 267,2	530,2	716,8
05	2016	3. VJ	5 008,2	2 828,3	2 179,9	2 080,8	1 442,8	638,0	895,0
06		4. VJ	5 068,7	2 865,2	2 203,5	2 289,1	1 575,4	713,7	858,0
Bayern									
07	2015	4. VJ	6 577,0	3 530,4	3 046,6	2 375,5	1 708,7	666,8	1 428,9
08	2016	3. VJ	8 216,2	4 603,6	3 612,5	3 088,5	2 242,6	846,0	1 753,4
09		4. VJ	7 617,6	4 415,9	3 201,7	3 014,9	2 243,9	771,0	1 657,9
Berlin									
10	2015	4. VJ	917,3	550,0	367,3	399,8	199,9	200,0	276,5
11	2016	3. VJ	1 267,1	951,0	316,1	490,4	352,0	138,4	546,3
12		4. VJ	1 264,4	923,3	341,2	449,4	307,9	141,5	574,6
Brandenburg									
13	2015	4. VJ	880,8	469,8	411,0	315,6	148,7	166,9	254,6
14	2016	3. VJ	1 092,8	520,6	572,1	322,3	145,1	177,1	295,8
15		4. VJ	1 066,0	533,6	532,4	318,8	112,6	206,3	344,6
Bremen									
16	2015	4. VJ	128,3	92,4	35,9	60,4	48,0	12,3	38,4
17	2016	3. VJ	236,2	100,3	135,9	72,0	62,9	9,0	34,5
18		4. VJ	245,5	116,8	128,6	76,8	69,2	7,7	36,9
Hamburg									
19	2015	4. VJ	980,9	709,8	271,2	547,5	497,2	50,3	184,5
20	2016	3. VJ	2 058,5	1 335,6	722,9	787,3	706,3	81,1	603,8
21		4. VJ	1 331,0	874,7	456,3	750,0	671,8	78,1	182,6
Hessen									
22	2015	4. VJ	1 575,1	873,2	701,9	709,9	458,1	251,8	302,2
23	2016	3. VJ	2 501,4	1 240,6	1 260,8	952,3	679,7	272,6	424,6
24		4. VJ	2 259,2	1 187,3	1 071,9	904,6	663,4	241,2	410,8
Mecklenburg-Vorpommern									
25	2015	4. VJ	345,5	213,5	132,0	100,9	42,7	58,2	151,5
26	2016	3. VJ	520,2	296,4	223,8	194,6	104,6	90,1	165,0
27		4. VJ	475,1	267,8	207,3	211,0	104,3	106,7	140,4

* Bundesergebnisse sind mit Summenmaterial der Länder erstellt.

Statistisches Bundesamt, Ausgewählte Zahlen Bau, 12/2016

Bauberichterstattung

1 Bauhauptgewerbe

1.6.2 Auftragsbestand nach Betriebssitz und Art der Bauten *

- Betriebe mit 20 tätigen Personen und mehr -

Mill. EUR

DEUTSCHLAND NACH LÄNDERN

Öffentlicher und Straßenbau							Lfd.
zusammen	Hochbau	davon für		Tiefbau	davon		
		Organisationen ohne Erwerbszweck	Körperschaften des öffentlichen Rechts		Straßenbau	sonstiger Tiefbau	
Deutschland							
10 837,6	2 083,6	287,4	1 796,2	8 754,0	4 159,1	4 594,9	01
14 845,2	2 615,3	356,6	2 258,7	12 230,0	6 548,3	5 681,6	02
13 277,6	2 394,6	343,1	2 051,4	10 883,1	5 517,7	5 365,4	03
Baden-Württemberg							
1 688,8	385,6	32,0	353,5	1 303,2	643,5	659,7	04
2 032,4	490,5	44,9	445,7	1 541,9	789,8	752,1	05
1 921,6	431,8	39,2	392,5	1 489,8	707,3	782,5	06
Bayern							
2 772,6	392,8	55,1	337,7	2 379,8	885,1	1 494,8	07
3 374,3	607,7	79,3	528,4	2 766,6	1 468,6	1 298,0	08
2 944,7	514,0	76,9	437,1	2 430,7	1 330,1	1 100,6	09
Berlin							
241,0	73,7	5,4	68,3	167,3	69,5	97,8	10
230,4	52,7	3,4	49,3	177,7	95,8	81,9	11
240,4	40,8	1,3	39,5	199,6	81,3	118,3	12
Brandenburg							
310,6	66,5	7,6	59,0	244,1	175,8	68,3	13
474,7	79,7	6,2	73,5	395,0	283,0	112,0	14
402,6	76,4	5,7	70,8	326,2	233,6	92,6	15
Bremen							
29,5	6,0	0,5	5,5	23,6	22,0	1,5	16
129,7	2,8	0,8	2,0	126,9	36,6	90,3	17
131,7	10,8	0,8	9,9	121,0	30,5	90,4	18
Hamburg							
249,0	28,1	2,3	25,7	220,9	71,1	149,8	19
667,4	25,5	7,0	18,5	641,9	380,7	261,2	20
398,4	20,3	7,4	12,9	378,2	146,3	231,8	21
Hessen							
563,0	112,9	41,8	71,1	450,1	282,4	167,8	22
1 124,4	136,2	27,5	108,7	988,2	569,0	419,2	23
943,8	113,1	19,7	93,4	830,7	478,3	352,4	24
Mecklenburg-Vorpommern							
93,1	19,2	2,4	16,9	73,8	43,9	29,9	25
160,6	26,8	6,9	19,9	133,8	82,7	51,1	26
123,6	23,1	6,7	16,3	100,6	58,0	42,6	27

* Bundesergebnisse sind mit Summenmaterial der Länder erstellt.

Statistisches Bundesamt, Ausgewählte Zahlen Bau, 12/2016

Bauberichterstattung

1 Bauhauptgewerbe

1.6.2 Auftragsbestand nach Betriebssitz und Art der Bauten *

- Betriebe mit 20 tätigen Personen und mehr -

Mill. EUR

DEUTSCHLAND NACH LÄNDERN

Lfd.	Zeitraum		Auftragsbestand			Gewerblicher Bau			Wohnungs- bau
			insgesamt	davon im		zusammen	Hochbau	Tiefbau	
				Hochbau	Tiefbau				
Niedersachsen									
01	2015	4. VJ	3 237,8	1 359,3	1 878,5	1 390,5	680,0	710,5	475,7
02	2016	3. VJ	4 253,8	1 657,5	2 596,3	1 758,3	756,7	1 001,6	622,5
03		4. VJ	4 347,6	1 784,0	2 563,7	1 848,7	909,2	939,5	626,3
Nordrhein-Westfalen									
04	2015	4. VJ	4 366,1	2 545,9	1 820,2	2 194,4	1 487,4	707,0	797,1
05	2016	3. VJ	4 980,6	2 930,4	2 050,2	2 508,8	1 830,2	678,6	803,9
06		4. VJ	5 036,0	3 000,0	2 036,0	2 673,2	1 915,3	757,9	822,3
Rheinland-Pfalz									
07	2015	4. VJ	1 159,1	632,7	526,4	434,6	327,4	107,2	169,8
08	2016	3. VJ	1 606,8	793,5	813,4	512,4	335,4	177,0	277,8
09		4. VJ	1 554,5	768,5	786,0	507,7	326,4	181,4	254,8
Saarland									
10	2015	4. VJ	335,7	205,3	130,4	184,2	169,8	14,4	19,4
11	2016	3. VJ	395,3	232,1	163,2	208,8	187,0	21,8	29,0
12		4. VJ	402,6	261,7	140,8	189,7	170,1	19,6	36,5
Sachsen									
13	2015	4. VJ	1 495,2	658,2	837,1	667,2	293,1	374,0	195,2
14	2016	3. VJ	2 159,8	804,2	1 355,6	967,4	408,5	558,9	224,0
15		4. VJ	1 816,1	747,2	1 068,9	821,2	368,3	452,8	201,3
Sachsen-Anhalt									
16	2015	4. VJ	615,3	252,0	363,3	240,6	100,8	139,8	106,8
17	2016	3. VJ	840,5	277,8	562,8	364,3	116,2	248,2	96,1
18		4. VJ	773,4	288,4	485,0	324,5	105,9	218,5	128,8
Schleswig-Holstein									
19	2015	4. VJ	607,1	408,1	198,9	196,3	124,5	71,8	253,9
20	2016	3. VJ	805,4	519,3	286,1	226,6	149,9	76,7	338,4
21		4. VJ	696,3	455,7	240,6	203,0	133,8	69,2	294,2
Thüringen									
22	2015	4. VJ	681,1	360,9	320,2	219,9	160,6	59,3	61,9
23	2016	3. VJ	818,6	334,5	484,1	200,9	110,0	90,8	70,3
24		4. VJ	739,1	340,7	398,4	178,1	104,1	74,0	84,6

* Bundesergebnisse sind mit Summenmaterial der Länder erstellt.

Statistisches Bundesamt, Ausgewählte Zahlen Bau, 12/2016

Bauberichterstattung

1 Bauhauptgewerbe

1.6.2 Auftragsbestand nach Betriebssitz und Art der Bauten *

- Betriebe mit 20 tätigen Personen und mehr -

Mill. EUR

DEUTSCHLAND NACH LÄNDERN

Öffentlicher und Straßenbau							Lfd.
zusammen	Hochbau	davon für		Tiefbau	davon		
		Organisationen ohne Erwerbszweck	Körperschaften des öffentlichen Rechts		Straßenbau	sonstiger Tiefbau	
Niedersachsen							
1 371,6	203,6	29,7	173,9	1 168,0	504,6	663,4	01
1 873,0	278,4	40,5	237,9	1 594,7	763,6	831,1	02
1 872,7	248,5	33,9	214,5	1 624,2	675,9	948,3	03
Nordrhein-Westfalen							
1 374,6	261,4	41,4	219,9	1 113,2	497,6	615,6	04
1 667,9	296,3	68,0	228,3	1 371,6	564,6	807,0	05
1 540,5	262,4	72,5	189,9	1 278,1	527,5	750,6	06
Rheinland-Pfalz							
554,7	135,4	13,3	122,1	419,3	294,4	124,9	07
816,7	180,3	12,8	167,5	636,4	429,8	206,6	08
792,0	187,3	18,2	169,1	604,7	403,3	201,4	09
Saarland							
132,2	16,1	10,6	5,5	116,1	77,1	39,0	10
157,4	16,0	4,3	11,8	141,4	90,8	50,7	11
176,3	55,2	4,4	50,8	121,2	70,3	50,9	12
Sachsen							
632,9	169,9	11,0	158,9	463,0	284,9	178,1	13
968,4	171,7	17,9	153,7	796,7	475,5	321,2	14
793,6	177,5	23,0	154,5	616,1	374,8	241,3	15
Sachsen-Anhalt							
267,8	44,4	10,5	33,9	223,5	115,4	108,0	16
380,1	65,5	14,4	51,1	314,6	196,9	117,7	17
320,1	53,7	11,4	42,3	266,4	153,0	113,4	18
Schleswig-Holstein							
156,9	29,7	13,8	15,9	127,2	63,7	63,4	19
240,3	30,9	8,2	22,8	209,4	120,5	88,9	20
199,1	27,6	5,6	22,0	171,4	88,1	83,3	21
Thüringen							
399,3	138,4	10,1	128,3	260,9	128,1	132,8	22
547,4	154,1	14,6	139,5	393,3	200,5	192,8	23
476,5	152,1	16,3	135,8	324,4	159,5	164,9	24

* Bundesergebnisse sind mit Summenmaterial der Länder erstellt.

Statistisches Bundesamt, Ausgewählte Zahlen Bau, 12/2016

Bauberichterstattung

1 Bauhauptgewerbe

1.6.3 Auftragsbestand nach Betriebssitz und Art der Bauten *

- Betriebe mit 20 tätigen Personen und mehr -

1 000 EUR

DEUTSCHLAND NACH LÄNDERN

Lfd.	Zeitraum	Auftragsbestand			Gewerblicher Bau			Wohnungs- bau	
		insgesamt	davon im		zusammen	Hochbau	Tiefbau		
			Hochbau	Tiefbau					
Baden-Württemberg									
01	2016	1. Vj - 4. Vj	4 964,7	2 749,4	2 215,3	2 111,2	1 449,3	661,9	840,7
02	2016	1. Vj	4 548,7	2 395,2	2 153,4	1 910,4	1 260,1	650,3	753,4
03		2. Vj	5 233,3	2 909,0	2 324,2	2 164,5	1 518,8	645,7	856,3
04		3. Vj	5 008,2	2 828,3	2 179,9	2 080,8	1 442,8	638,0	895,0
05		4. Vj	5 068,7	2 865,2	2 203,5	2 289,1	1 575,4	713,7	858,0
Bayern									
06	2016	1. Vj - 4. Vj	7 944,8	4 409,8	3 534,9	2 995,7	2 170,3	825,5	1 673,6
07	2016	1. Vj	7 585,6	4 099,0	3 486,6	2 753,0	1 969,3	783,7	1 609,9
08		2. Vj	8 359,8	4 520,9	3 839,0	3 126,4	2 225,2	901,1	1 673,0
09		3. Vj	8 216,2	4 603,6	3 612,5	3 088,5	2 242,6	846,0	1 753,4
10		4. Vj	7 617,6	4 415,9	3 201,7	3 014,9	2 243,9	771,0	1 657,9
Berlin									
11	2016	1. Vj - 4. Vj	1 204,6	851,1	353,4	450,6	286,9	163,7	502,9
12	2016	1. Vj	1 027,2	633,8	393,5	384,8	180,2	204,6	369,5
13		2. Vj	1 259,6	896,6	363,0	477,8	307,5	170,3	521,0
14		3. Vj	1 267,1	951,0	316,1	490,4	352,0	138,4	546,3
15		4. Vj	1 264,4	923,3	341,2	449,4	307,9	141,5	574,6
Brandenburg									
16	2016	1. Vj - 4. Vj	1 095,9	525,3	570,5	343,4	136,0	207,4	312,7
17	2016	1. Vj	1 041,1	487,9	553,2	334,4	115,5	218,9	300,9
18		2. Vj	1 183,6	559,1	624,4	398,2	170,9	227,4	309,8
19		3. Vj	1 092,8	520,6	572,1	322,3	145,1	177,1	295,8
20		4. Vj	1 066,0	533,6	532,4	318,8	112,6	206,3	344,6
Bremen									
21	2016	1. Vj - 4. Vj	231,8	98,3	133,5	64,5	53,8	10,8	36,6
22	2016	1. Vj	224,8	91,8	133,0	52,6	40,0	12,5	37,6
23		2. Vj	220,6	84,3	136,2	56,7	42,9	13,8	37,2
24		3. Vj	236,2	100,3	135,9	72,0	62,9	9,0	34,5
25		4. Vj	245,5	116,8	128,6	76,8	69,2	7,7	36,9
Hamburg									
26	2016	1. Vj - 4. Vj	1 465,0	968,8	496,2	745,0	652,3	92,7	289,2
27	2016	1. Vj	1 093,9	746,6	347,2	633,1	524,6	108,5	188,4
28		2. Vj	1 376,6	918,3	458,3	809,7	706,6	103,1	182,0
29		3. Vj	2 058,5	1 335,6	722,9	787,3	706,3	81,1	603,8
30		4. Vj	1 331,0	874,7	456,3	750,0	671,8	78,1	182,6
Hessen									
31	2016	1. Vj - 4. Vj	2 263,3	1 151,4	1 112,0	896,2	618,1	278,2	399,6
32	2016	1. Vj	2 063,1	1 066,9	996,2	870,2	587,4	282,7	337,5
33		2. Vj	2 229,6	1 110,6	1 119,0	857,8	541,7	316,1	425,6
34		3. Vj	2 501,4	1 240,6	1 260,8	952,3	679,7	272,6	424,6
35		4. Vj	2 259,2	1 187,3	1 071,9	904,6	663,4	241,2	410,8
Mecklenburg-Vorpommern									
36	2016	1. Vj - 4. Vj	469,8	265,2	204,7	183,1	90,2	92,9	150,4
37	2016	1. Vj	373,0	207,7	165,3	118,9	45,5	73,4	139,3
38		2. Vj	511,0	288,7	222,3	207,9	106,5	101,5	156,7
39		3. Vj	520,2	296,4	223,8	194,6	104,6	90,1	165,0
40		4. Vj	475,1	267,8	207,3	211,0	104,3	106,7	140,4

* Bundesergebnisse sind mit Summenmaterial der Länder erstellt.

Statistisches Bundesamt, Ausgewählte Zahlen Bau, 12/2016

Bauberichterstattung

1 Bauhauptgewerbe

1.6.3 Auftragsbestand nach Betriebssitz und Art der Bauten *

- Betriebe mit 20 tätigen Personen und mehr -

1 000 EUR

DEUTSCHLAND NACH LÄNDERN

Öffentlicher und Straßenbau							Lfd.
zusammen	Hochbau	davon für		Tiefbau	davon		
		Organisationen ohne Erwerbszweck	Körperschaften des öffentlichen Rechts		Straßenbau	sonstiger Tiefbau	
Baden-Württemberg							
2 012,8	459,5	41,9	417,6	1 553,4	785,5	767,8	01
1 884,9	381,7	37,4	344,4	1 503,2	768,3	734,9	02
2 212,4	533,9	46,2	487,7	1 678,5	876,6	801,9	03
2 032,4	490,5	44,9	445,7	1 541,9	789,8	752,1	04
1 921,6	431,8	39,2	392,5	1 489,8	707,3	782,5	05
Bayern							
3 275,5	566,0	76,2	489,8	2 709,5	1 437,5	1 272,0	06
3 222,7	519,8	73,2	446,6	2 702,9	1 383,2	1 319,7	07
3 560,4	622,6	75,6	547,0	2 937,8	1 568,1	1 369,8	08
3 374,3	607,7	79,3	528,4	2 766,6	1 468,6	1 298,0	09
2 944,7	514,0	76,9	437,1	2 430,7	1 330,1	1 100,6	10
Berlin							
251,1	61,4	3,1	58,2	189,8	91,7	98,0	11
272,9	84,0	6,6	77,4	188,9	89,1	99,8	12
260,9	68,1	1,3	66,8	192,8	100,7	92,1	13
230,4	52,7	3,4	49,3	177,7	95,8	81,9	14
240,4	40,8	1,3	39,5	199,6	81,3	118,3	15
Brandenburg							
439,7	76,6	6,9	69,7	363,1	257,8	105,3	16
405,8	71,5	8,0	63,5	334,3	230,0	104,3	17
475,6	78,5	7,6	70,9	397,1	284,6	112,4	18
474,7	79,7	6,2	73,5	395,0	283,0	112,0	19
402,6	76,4	5,7	70,8	326,2	233,6	92,6	20
Bremen							
130,7	8,0	0,8	7,2	122,7	34,3	88,4	21
134,6	14,1	0,7	13,4	120,5	35,0	85,5	22
126,7	4,3	0,9	3,4	122,4	35,1	87,3	23
129,7	2,8	0,8	2,0	126,9	36,6	90,3	24
131,7	10,8	0,8	9,9	121,0	30,5	90,4	25
Hamburg							
430,8	27,3	5,6	21,7	403,5	179,8	223,6	26
272,4	33,7	3,7	30,0	238,7	85,8	152,9	27
384,9	29,7	4,2	25,5	355,2	106,5	248,7	28
667,4	25,5	7,0	18,5	641,9	380,7	261,2	29
398,4	20,3	7,4	12,9	378,2	146,3	231,8	30
Hessen							
967,5	133,7	31,4	102,2	833,8	514,5	319,4	31
855,5	142,0	39,1	103,0	713,5	472,0	241,4	32
946,3	143,3	39,4	103,9	803,0	538,6	264,4	33
1 124,4	136,2	27,5	108,7	988,2	569,0	419,2	34
943,8	113,1	19,7	93,4	830,7	478,3	352,4	35
Mecklenburg-Vorpommern							
136,4	24,6	6,5	18,1	111,8	67,6	44,2	36
114,8	22,9	5,1	17,9	91,9	57,5	34,4	37
146,4	25,6	7,3	18,3	120,9	72,2	48,7	38
160,6	26,8	6,9	19,9	133,8	82,7	51,1	39
123,6	23,1	6,7	16,3	100,6	58,0	42,6	40

* Bundesergebnisse sind mit Summenmaterial der Länder erstellt.

Statistisches Bundesamt, Ausgewählte Zahlen Bau, 12/2016

Bauberichterstattung

1 Bauhauptgewerbe

1.6.3 Auftragsbestand nach Betriebssitz und Art der Bauten *

- Betriebe mit 20 tätigen Personen und mehr -

1 000 EUR

DEUTSCHLAND NACH LÄNDERN

Lfd.	Zeitraum	Auftragsbestand			Gewerblicher Bau			Wohnungs- bau	
		insgesamt	davon im		zusammen	Hochbau	Tiefbau		
			Hochbau	Tiefbau					
Niedersachsen									
01	2016	1. Vj - 4. Vj	4 233,8	1 672,6	2 561,2	1 785,4	799,6	985,8	607,8
02	2016	1. Vj	4 019,9	1 536,9	2 482,9	1 706,5	728,6	977,8	564,8
03		2. Vj	4 313,8	1 711,9	2 601,9	1 828,3	803,9	1 024,3	617,7
04		3. Vj	4 253,8	1 657,5	2 596,3	1 758,3	756,7	1 001,6	622,5
05		4. Vj	4 347,6	1 784,0	2 563,7	1 848,7	909,2	939,5	626,3
Nordrhein-Westfalen									
06	2016	1. Vj - 4. Vj	4 854,3	2 835,7	2 018,6	2 464,3	1 768,7	695,5	798,4
07	2016	1. Vj	4 567,0	2 609,4	1 957,6	2 261,4	1 592,0	669,4	763,6
08		2. Vj	4 833,8	2 803,1	2 030,7	2 413,6	1 737,3	676,4	803,8
09		3. Vj	4 980,6	2 930,4	2 050,2	2 508,8	1 830,2	678,6	803,9
10		4. Vj	5 036,0	3 000,0	2 036,0	2 673,2	1 915,3	757,9	822,3
Rheinland-Pfalz									
11	2016	1. Vj - 4. Vj	1 494,0	735,7	758,2	509,5	346,2	163,3	233,6
12	2016	1. Vj	1 281,4	629,9	651,6	467,4	338,7	128,7	173,9
13		2. Vj	1 533,0	751,1	781,9	550,4	384,4	166,0	227,7
14		3. Vj	1 606,8	793,5	813,4	512,4	335,4	177,0	277,8
15		4. Vj	1 554,5	768,5	786,0	507,7	326,4	181,4	254,8
Saarland									
16	2016	1. Vj - 4. Vj	390,2	235,7	154,6	195,8	176,8	18,9	33,4
17	2016	1. Vj	385,1	238,8	146,3	203,1	187,5	15,5	36,3
18		2. Vj	378,0	210,1	167,9	181,5	162,6	18,8	31,9
19		3. Vj	395,3	232,1	163,2	208,8	187,0	21,8	29,0
20		4. Vj	402,6	261,7	140,8	189,7	170,1	19,6	36,5
Sachsen									
21	2016	1. Vj - 4. Vj	2 053,2	797,1	1 256,1	925,6	393,5	532,1	220,4
22	2016	1. Vj	2 029,3	778,8	1 250,5	920,5	367,5	553,0	222,2
23		2. Vj	2 207,6	858,1	1 349,5	993,2	429,5	563,7	233,9
24		3. Vj	2 159,8	804,2	1 355,6	967,4	408,5	558,9	224,0
25		4. Vj	1 816,1	747,2	1 068,9	821,2	368,3	452,8	201,3
Sachsen-Anhalt									
26	2016	1. Vj - 4. Vj	794,3	285,8	508,5	344,6	118,2	226,5	108,0
27	2016	1. Vj	749,6	291,8	457,9	337,7	127,0	210,7	109,6
28		2. Vj	813,5	285,1	528,3	351,9	123,5	228,4	97,4
29		3. Vj	840,5	277,8	562,8	364,3	116,2	248,2	96,1
30		4. Vj	773,4	288,4	485,0	324,5	105,9	218,5	128,8
Schleswig-Holstein									
31	2016	1. Vj - 4. Vj	764,5	495,9	268,6	216,7	144,4	72,3	320,0
32	2016	1. Vj	722,6	475,8	246,8	220,9	149,1	71,7	294,4
33		2. Vj	833,8	532,9	300,9	216,5	144,9	71,6	352,8
34		3. Vj	805,4	519,3	286,1	226,6	149,9	76,7	338,4
35		4. Vj	696,3	455,7	240,6	203,0	133,8	69,2	294,2
Thüringen									
36	2016	1. Vj - 4. Vj	803,2	354,3	448,9	209,3	124,7	84,7	72,3
37	2016	1. Vj	792,8	365,3	427,5	220,2	145,1	75,0	66,9
38		2. Vj	862,4	376,7	485,7	238,2	139,4	98,9	67,4
39		3. Vj	818,6	334,5	484,1	200,9	110,0	90,8	70,3
40		4. Vj	739,1	340,7	398,4	178,1	104,1	74,0	84,6

* Bundesergebnisse sind mit Summenmaterial der Länder erstellt.

Statistisches Bundesamt, Ausgewählte Zahlen Bau, 12/2016

Bauberichterstattung

1 Bauhauptgewerbe

1.6.3 Auftragsbestand nach Betriebssitz und Art der Bauten *

- Betriebe mit 20 tätigen Personen und mehr -

1 000 EUR

DEUTSCHLAND NACH LÄNDERN

Öffentlicher und Straßenbau							Lfd.
zusammen	Hochbau	davon für		Tiefbau	davon		
		Organisationen ohne Erwerbszweck	Körperschaften des öffentlichen Rechts		Straßenbau	sonstiger Tiefbau	
Niedersachsen							
1 840,5	265,1	37,9	227,2	1 575,4	703,9	871,5	01
1 748,6	243,5	34,3	209,2	1 505,1	627,2	877,9	02
1 867,9	290,3	42,9	247,4	1 577,6	748,6	829,0	03
1 873,0	278,4	40,5	237,9	1 594,7	763,6	831,1	04
1 872,7	248,5	33,9	214,5	1 624,2	675,9	948,3	05
Nordrhein-Westfalen							
1 591,7	268,6	65,6	203,0	1 323,1	551,1	772,0	06
1 542,0	253,8	50,2	203,6	1 288,2	538,5	749,7	07
1 616,3	262,0	71,6	190,4	1 354,3	573,8	780,6	08
1 667,9	296,3	68,0	228,3	1 371,6	564,6	807,0	09
1 540,5	262,4	72,5	189,9	1 278,1	527,5	750,6	10
Rheinland-Pfalz							
750,9	156,0	16,0	140,0	595,0	400,2	194,8	11
640,1	117,2	11,4	105,9	522,9	362,8	160,0	12
754,9	139,0	21,5	117,5	615,9	404,7	211,2	13
816,7	180,3	12,8	167,5	636,4	429,8	206,6	14
792,0	187,3	18,2	169,1	604,7	403,3	201,4	15
Saarland							
161,1	25,4	5,9	19,5	135,6	83,9	51,7	16
145,8	15,0	9,9	5,0	130,8	82,8	48,0	17
164,6	15,6	5,0	10,6	149,0	91,7	57,4	18
157,4	16,0	4,3	11,8	141,4	90,8	50,7	19
176,3	55,2	4,4	50,8	121,2	70,3	50,9	20
Sachsen							
907,3	183,2	20,8	162,4	724,0	446,5	277,6	21
886,6	189,0	18,1	171,0	697,5	428,3	269,2	22
980,5	194,7	24,4	170,3	785,8	507,3	278,5	23
968,4	171,7	17,9	153,7	796,7	475,5	321,2	24
793,6	177,5	23,0	154,5	616,1	374,8	241,3	25
Sachsen-Anhalt							
341,7	59,6	12,8	46,8	282,0	172,6	109,5	26
302,3	55,2	12,7	42,4	247,2	148,4	98,8	27
364,1	64,2	12,8	51,4	300,0	192,0	108,0	28
380,1	65,5	14,4	51,1	314,6	196,9	117,7	29
320,1	53,7	11,4	42,3	266,4	153,0	113,4	30
Schleswig-Holstein							
227,8	31,5	8,2	23,3	196,3	103,7	92,6	31
207,3	32,2	9,9	22,3	175,1	92,1	83,0	32
264,5	35,2	9,2	26,0	229,2	114,0	115,2	33
240,3	30,9	8,2	22,8	209,4	120,5	88,9	34
199,1	27,6	5,6	22,0	171,4	88,1	83,3	35
Thüringen							
521,6	157,4	13,8	143,5	364,3	188,7	175,6	36
505,7	153,2	10,0	143,3	352,5	191,8	160,7	37
556,8	169,9	14,4	155,5	386,8	202,9	183,9	38
547,4	154,1	14,6	139,5	393,3	200,5	192,8	39
476,5	152,1	16,3	135,8	324,4	159,5	164,9	40

* Bundesergebnisse sind mit Summenmaterial der Länder erstellt.

Statistisches Bundesamt, Ausgewählte Zahlen Bau, 12/2016

Bauberichterstattung

1 Bauhauptgewerbe

1.7 Index des Auftragseingangs - Langfristige Übersichten *

2010 = 100

Deutschland

Jahr Monat		Wertindex					Volumenindex				
		ins- gesamt	Wohnungs- bau	Hochbau ohne Wohnungs- bau	Straßen- bau	Tiefbau ohne Straßen- bau	ins- gesamt	Wohnungs- bau	Hochbau ohne Wohnungs- bau	Straßen- bau	Tiefbau ohne Straßen- bau
2012	D	114,6	132,1	116,2	105,0	109,5	108,8	125,5	110,4	99,0	104,2
2013	D	118,9	140,3	119,2	111,4	111,6	110,9	130,8	111,5	102,5	104,9
2014	D	118,3	146,3	117,4	109,0	109,9	108,9	134,2	108,2	98,9	102,2
2015	D	124,4	165,7	117,9	112,1	116,7	113,3	150,1	107,6	100,7	107,6
2016	D	142,6	194,0	134,2	133,2	129,9	128,3	172,6	120,7	118,7	118,7
2012	Dezember	92,6	117,5	101,0	65,6	86,6	87,4	111,0	95,4	61,2	82,0
2013	Januar	83,7	103,3	86,3	68,8	79,4	78,9	97,5	81,5	64,2	75,2
	Februar	97,7	107,9	96,4	73,3	108,3	91,7	101,3	90,6	67,9	102,3
	März	126,4	147,4	119,7	129,6	120,4	118,6	138,4	112,5	120,1	113,7
	April	126,7	147,8	125,9	136,4	110,5	118,8	138,8	118,3	126,4	104,3
	Mai	124,3	141,2	130,6	125,5	107,9	115,9	131,6	122,1	115,5	101,3
	Juni	144,6	180,8	144,1	143,2	126,6	134,8	168,5	134,7	131,7	118,9
	Juli	145,0	160,2	136,4	146,3	145,3	135,2	149,3	127,5	134,6	136,4
	August	123,3	144,4	113,4	131,2	117,9	114,5	134,2	105,7	119,9	110,5
	September	124,8	151,8	126,0	115,5	114,6	116,0	141,1	117,4	105,6	107,4
	Oktober	118,9	142,6	123,8	112,6	104,8	110,5	132,5	115,4	102,9	98,2
	November	105,4	121,9	116,5	77,6	101,6	97,9	112,9	108,4	70,8	95,0
	Dezember	105,7	133,7	111,6	76,5	102,3	98,1	123,8	103,8	69,8	95,7
2014	Januar	94,0	113,7	104,4	56,1	95,3	87,3	105,3	97,1	51,2	89,1
	Februar	102,6	134,3	102,7	97,4	88,7	94,6	123,3	94,9	88,8	82,6
	März	135,7	162,4	133,9	130,4	126,6	125,2	149,1	123,8	118,9	117,9
	April	134,4	170,5	115,6	141,3	131,3	124,1	156,6	106,8	128,8	122,3
	Mai	128,5	157,8	118,6	140,2	116,4	118,3	144,9	109,4	127,5	108,3
	Juni	128,9	160,1	125,2	126,5	117,6	118,7	147,0	115,5	115,0	109,4
	Juli	139,1	145,9	140,5	150,7	126,9	128,1	134,0	129,6	137,0	118,0
	August	118,3	124,6	117,0	116,4	117,6	108,6	114,0	107,5	105,1	109,0
	September	123,3	150,4	122,3	112,8	116,4	113,2	137,6	112,4	101,8	107,9
	Oktober	115,0	153,3	119,5	96,5	100,9	105,5	140,3	109,8	87,1	93,5
	November	97,6	128,5	102,5	72,8	91,0	89,6	117,5	94,1	65,7	84,3
	Dezember	101,6	153,6	106,1	66,5	90,3	93,2	140,4	97,4	60,0	83,7
2015	Januar	94,2	121,2	90,6	55,0	107,5	86,5	110,8	83,2	49,6	99,6
	Februar	104,3	136,1	101,3	98,0	94,4	95,3	123,7	92,7	88,2	87,2
	März	143,7	190,7	131,4	134,5	137,6	131,3	173,4	120,2	121,1	127,2
	April	127,4	171,8	114,5	133,2	114,0	116,3	156,2	104,8	119,9	105,4
	Mai	127,9	163,3	118,6	131,8	116,6	116,5	147,9	108,2	118,4	107,7
	Juni	140,4	177,5	133,7	142,1	126,9	128,0	160,8	122,0	127,7	117,2
	Juli	134,3	187,0	119,2	137,6	120,5	122,4	169,4	108,8	123,6	111,3
	August	121,2	155,1	113,8	133,0	104,0	110,1	140,0	103,5	119,4	95,6
	September	135,9	204,2	127,8	121,7	117,1	123,5	184,3	116,2	109,2	107,6
	Oktober	119,3	160,0	114,7	99,2	114,9	108,4	144,4	104,3	89,0	105,6
	November	119,3	152,8	130,1	74,8	116,7	108,5	137,9	118,3	67,0	107,4
	Dezember	124,4	168,9	119,6	84,6	129,9	113,1	152,4	108,7	75,8	119,5
2016	Januar	105,0	143,8	99,3	82,6	103,9	95,4	129,8	90,3	74,0	95,6
	Februar	122,5	159,7	112,1	119,3	116,1	111,1	143,2	101,6	106,8	107,0
	März	162,5	225,0	137,2	149,0	164,5	147,3	201,8	124,4	133,4	151,6
	April	154,8	199,5	138,8	166,6	140,9	140,2	178,9	125,8	149,1	129,9
	Mai	155,9	208,1	158,0	147,7	131,1	140,3	185,1	142,0	131,8	119,9
	Juni	170,8	229,2	166,0	169,1	146,0	153,7	203,9	149,1	150,8	133,6
	Juli	148,9	191,2	144,2	158,9	125,3	133,9	170,1	129,6	141,7	114,6
	August	141,3	186,6	133,5	144,7	123,6	126,4	165,1	119,3	128,4	112,2
	September	146,2	227,6	131,6	132,2	127,1	130,7	201,4	117,6	117,3	115,3
	Oktober	140,9	189,7	134,0	120,5	134,8	126,1	167,9	119,7	106,9	122,3
	November	128,4	190,9	116,3	112,3	117,8	114,5	168,6	103,7	99,3	106,6
	Dezember	133,7	176,1	139,8	96,0	127,5	119,4	155,6	124,7	84,9	115,4

* Wertindex: Angaben in jeweiligen Preisen. Volumenindex: Preisbereinigte Angaben.

Bauberichterstattung

1 Bauhauptgewerbe

1.8 Index des Auftragseingangs

2010 = 100

Originalwert

Deutschland

Lfd. Nr.	Art der Bauten und Auftraggeber	Dez. 2016	Veränderung in % Dezember 2016 gegen		Nov. 2016	Veränderung in % November 2016 gegen		Kumuliert		2-Monats- durchschnitt	
			Dez. 2015	Nov. 2016		Nov. 2015	Oktober 2016	Januar 2016 bis Dez. 2016	Ver- änderung in % gegen Vorjahr	Dez. 2016 und Nov. 2016	Ver- änderung in % gegen Vorjahr

Wertindex

01	Bauhauptgewerbe	133,7	7,5	4,1	128,4	7,6	-8,9	142,6	14,6	131,1	7,5
02	Hochbau	151,9	11,7	7,7	141,0	2,4	-7,5	154,0	15,1	146,5	7,0
03	Wohnungsbau	176,1	4,3	-7,8	190,9	24,9	0,6	194,0	17,1	183,5	14,0
04	Hochbau ohne Wohnungsbau	139,8	16,9	20,2	116,3	-10,6	-13,2	134,2	13,8	128,1	2,6
05	Gewerblicher Hochbau	153,8	22,6	24,8	123,2	-15,2	-13,8	143,1	15,0	138,5	2,3
06	Öffentlicher Hochbau	98,4	-4,0	2,6	95,9	12,6	-10,8	107,8	9,2	97,2	3,5
07	Tiefbau	115,6	2,5	-0,1	115,7	14,7	-10,6	131,2	14,1	115,7	8,2
08	Straßenbau	96,0	13,5	-14,5	112,3	50,1	-6,8	133,2	18,8	104,2	30,7
09	Tiefbau ohne Straßenbau	127,5	-1,8	8,2	117,8	0,9	-12,6	129,9	11,3	122,7	-0,5
10	Gewerblicher Tiefbau	127,8	26,3	-1,5	129,8	-3,9	-4,0	129,0	7,1	128,8	9,1
11	Sonstiger öffentlicher Tiefbau	127,1	-23,1	23,4	103,0	9,3	-23,2	131,0	16,8	115,1	-11,3

Volumenindex

12	Bauhauptgewerbe	119,4	5,6	4,3	114,5	5,5	-9,2	128,3	13,2	117,0	5,6
13	Hochbau	134,9	9,5	7,7	125,2	0,3	-7,7	137,9	13,3	130,1	4,9
14	Wohnungsbau	155,6	2,1	-7,7	168,6	22,3	0,4	172,6	15,0	162,1	11,6
15	Hochbau ohne Wohnungsbau	124,7	14,7	20,3	103,7	-12,3	-13,4	120,7	12,2	114,2	0,6
16	Tiefbau	103,9	0,9	0,1	103,8	12,6	-10,9	118,7	13,0	103,9	6,5
17	Straßenbau	84,9	12,0	-14,5	99,3	48,2	-7,1	118,7	17,9	92,1	29,0
18	Tiefbau ohne Straßenbau	115,4	-3,4	8,3	106,6	-0,7	-12,8	118,7	10,3	111,0	-2,2

Bauberichterstattung

1 Bauhauptgewerbe

1.8 Index des Auftragseingangs

2010 = 100

Originalwert

Deutschland

Dez. 2015	Ver- ände- rung in % gegen Dez. 2014	4. Vj 2015	3. Vj 2016	4. Vj 2016	Veränderung in % 4. Vj 2016 gegen		2. Hj 2015	1. Hj 2016	2. Hj 2016	Veränderung in % 2. Hj 2016 gegen		2015	2016	Ver- ände- rung in % gegen 2015	Lfd. Nr.
					4. Vj 2015	3. Vj 2016				2. Hj 2015	1. Hj 2016				

Wertindex

124,4	22,4	121,0	145,5	134,3	11,0	-7,7	125,7	145,3	139,9	11,3	-3,7	124,4	142,6	14,6	01
136,0	11,7	134,5	158,1	148,4	10,3	-6,1	137,6	154,8	153,3	11,4	-1,0	133,8	154,0	15,1	02
168,9	10,0	160,6	201,8	185,6	15,6	-8,0	171,3	194,2	193,7	13,1	-0,3	165,7	194,0	17,1	03
119,6	12,7	121,5	136,4	130,0	7,0	-4,7	120,9	135,2	133,2	10,2	-1,5	117,9	134,2	13,8	04
125,4	8,9	129,6	144,5	140,0	8,0	-3,1	127,9	144,1	142,2	11,2	-1,3	124,4	143,1	15,0	05
102,5	29,9	97,2	112,5	100,6	3,5	-10,6	100,0	109,1	106,6	6,6	-2,3	98,7	107,8	9,2	06
112,8	38,7	107,6	132,9	120,2	11,7	-9,6	113,9	135,8	126,6	11,2	-6,8	115,0	131,2	14,1	07
84,6	27,2	86,2	145,3	109,6	27,1	-24,6	108,5	139,1	127,4	17,4	-8,4	112,1	133,2	18,8	08
129,9	43,9	120,5	125,3	126,7	5,1	1,1	117,2	133,8	126,0	7,5	-5,8	116,7	129,9	11,3	09
101,2	0,0	121,5	122,5	130,9	7,7	6,9	120,3	131,3	126,7	5,3	-3,5	120,4	129,0	7,1	10
165,3	114,7	119,3	128,9	121,4	1,8	-5,8	113,5	136,8	125,2	10,3	-8,5	112,2	131,0	16,8	11

Volumenindex

113,1	21,4	110,0	130,3	120,0	9,1	-7,9	114,3	131,3	125,2	9,5	-4,6	113,3	128,3	13,2	12
123,2	10,4	121,9	141,0	131,9	8,2	-6,5	124,8	139,3	136,5	9,4	-2,0	121,7	137,9	13,3	13
152,4	8,5	144,9	178,9	164,0	13,2	-8,3	154,7	173,8	171,5	10,9	-1,3	150,1	172,6	15,0	14
108,7	11,6	110,4	122,2	116,0	5,1	-5,1	110,0	122,2	119,1	8,3	-2,5	107,6	120,7	12,2	15
103,0	37,7	98,2	119,7	108,1	10,1	-9,7	103,9	123,5	113,9	9,6	-7,8	105,0	118,7	13,0	16
75,8	26,3	77,3	129,1	97,0	25,5	-24,9	97,3	124,3	113,1	16,2	-9,0	100,7	118,7	17,9	17
119,5	42,8	110,8	114,0	114,8	3,6	0,7	107,8	122,9	114,4	6,1	-6,9	107,6	118,7	10,3	18

Bauberichterstattung

1 Bauhauptgewerbe

1.9.1 Index des Auftragseingangs

2010 = 100

Zeitreihenanalyse - Berliner Verfahren (BV 4)

D e u t s c h l a n d

Art der Bauten und Auftraggeber	Originalwert		Kalender- und Saisonbereinigter Wert		Glatte Komponente	
	Berliner Verfahren, Version 4					
	Dezember 2016	Veränderung gegenüber Vorjahres- monat in %	Dezember 2016	Veränderung gegenüber Vormonat in %	Dezember 2016	Veränderung gegenüber Vormonat in %

Wertindex

Bauhauptgewerbe	133,7	7,5	144,5	1,8	145,9	0,1
Hochbau	151,9	11,7	157,5	5,8	157,2	0,1
Wohnungsbau	176,1	4,3	190,0	-7,9	200,9	0,3
Hochbau ohne Wohnungsbau	139,8	16,9	141,3	17,7	135,5	-0,1
Gewerblicher Hochbau	153,8	22,6	153,9	24,1	144,5	-0,3
Öffentlicher Hochbau	98,4	-4,0	104,9	-5,6	109,2	0,3
Tiefbau	115,6	2,5	131,6	-2,4	134,6	0,3
Straßenbau	96,0	13,5	136,4	-7,5	141,2	0,8
Tiefbau ohne Straßenbau	127,5	-1,8	128,8	0,9	130,7	0,0
Gewerblicher Tiefbau	127,8	26,3	142,9	12,2	134,9	1,1
Sonstiger öffentlicher Tiefbau	127,1	-23,1	144,5	11,4	139,8	0,8

Volumenindex

Bauhauptgewerbe	119,4	5,6	129,0	1,8	130,2	0,0
Hochbau	134,9	9,5	139,7	5,8	139,5	-0,1
Wohnungsbau	155,6	2,1	167,6	-8,1	177,3	0,2
Hochbau ohne Wohnungsbau	124,7	14,7	126,0	17,6	120,7	-0,3
Tiefbau	103,9	0,9	118,2	-2,4	121,0	0,2
Straßenbau	84,9	12,0	121,0	-7,4	125,2	0,6
Tiefbau ohne Straßenbau	115,4	-3,4	116,6	0,9	118,4	-0,3

Bauberichterstattung

1 Bauhauptgewerbe

1.9.2 Index des Auftragseingangs

2010 = 100

Zeitreihenanalyse - X12 ARIMA

D e u t s c h l a n d

Art der Bauten und Auftraggeber	Originalwert		Kalenderbereinigter Wert		Saisonbereinigter Wert	
	Dezember 2016	Veränderung gegenüber Vorjahresmonat in %	Dezember 2016	Veränderung gegenüber Vorjahresmonat in %	Dezember 2016	Veränderung gegenüber Vormonat in %

Wertindex

Bauhauptgewerbe	133,7	7,5	130,9	6,2	149,4	0,4
Hochbau	151,9	11,7	149,6	10,8	158,9	1,3
Wohnungsbau	176,1	4,3	170,8	2,5	181,6	-16,0
Hochbau ohne Wohnungsbau	139,8	16,9	139,1	16,6	147,6	15,8
Gewerblicher Hochbau	153,8	22,6	153,8	22,6	161,3	24,1
Öffentlicher Hochbau	98,4	-4,0	95,4	-5,7	107,1	-10,9
Tiefbau	115,6	2,5	112,1	0,4	139,9	-0,5
Straßenbau	96,0	13,5	91,8	10,6	138,6	-8,9
Tiefbau ohne Straßenbau	127,5	-1,8	124,5	-3,4	140,7	5,3
Gewerblicher Tiefbau	127,8	26,3	122,3	23,2	139,4	-2,4
Sonstiger öffentlicher Tiefbau	127,1	-23,1	127,1	-23,1	142,4	16,4

Volumenindex

Bauhauptgewerbe	119,4	5,6	116,9	4,3	133,2	0,5
Hochbau	134,9	9,5	133,0	8,7	141,0	1,3
Wohnungsbau	155,6	2,1	150,9	0,3	160,1	-16,1
Hochbau ohne Wohnungsbau	124,7	14,7	124,1	14,5	131,5	15,8
Tiefbau	103,9	0,9	100,8	-1,1	125,4	-0,5
Straßenbau	84,9	12,0	81,2	9,1	122,5	-8,9
Tiefbau ohne Straßenbau	115,4	-3,4	112,7	-5,0	127,2	5,2

Bauberichterstattung

1 Bauhauptgewerbe

1.10 Index des Auftragsbestandes - Langfristige Übersichten *

2010 = 100

Deutschland

Jahr Vierteljahr		Wertindex					Volumenindex				
		ins- gesamt	Wohnungs- bau	Hochbau ohne Wohnungs- bau	Straßen- bau	Tiefbau ohne Straßen- bau	ins- gesamt	Wohnungs- bau	Hochbau ohne Wohnungs- bau	Straßen- bau	Tiefbau ohne Straßen- bau
2007	D	87,9	93,8	100,2	79,5	77,6	93,1	98,2	105,5	85,3	82,6
2008	D	95,5	85,0	110,2	89,9	86,8	97,1	86,3	111,6	92,5	88,3
2009	D	92,2	82,3	95,1	97,4	89,6	93,0	83,2	96,0	98,0	90,3
2010	D	100,0	100,0	100,0	100,0	100,0	100,0	100,0	100,0	100,0	100,1
2011	D	101,2	123,4	100,7	87,6	101,7	98,3	120,0	97,6	85,5	98,8
2012	D	104,9	136,8	107,1	88,6	100,6	99,4	129,8	101,5	83,3	95,7
2013	D	114,3	146,2	117,4	103,9	105,7	106,5	136,2	109,7	95,4	99,3
2014	D	117,0	156,2	121,7	99,9	108,0	107,7	143,1	112,1	90,6	100,3
2015	D	124,2	187,1	121,8	102,3	117,2	113,2	169,3	111,0	91,9	108,0
2016	D	146,9	234,9	140,0	131,5	132,1	132,0	208,7	125,6	117,0	120,5
2006	4. Vj	73,2	90,0	85,1	61,3	61,6	79,4	96,8	91,8	67,3	67,1
2007	1. Vj	82,0	93,0	93,4	70,9	72,5	87,8	98,4	99,5	76,9	78,0
	2. Vj	90,4	98,8	102,9	83,8	78,1	95,9	103,6	108,4	90,2	83,3
	3. Vj	91,7	96,3	103,8	87,5	79,7	96,7	100,5	108,7	93,6	84,5
	4. Vj	87,4	87,0	100,8	75,8	80,1	91,8	90,3	105,2	80,6	84,5
2008	1. Vj	95,2	86,0	110,1	88,9	86,4	98,8	88,6	113,6	93,1	90,0
	2. Vj	101,1	90,0	116,4	97,5	90,8	103,3	91,6	118,3	101,2	92,7
	3. Vj	98,5	89,4	113,3	95,3	87,9	98,7	89,8	113,0	97,0	87,8
	4. Vj	87,0	74,5	101,0	77,8	81,9	87,6	75,3	101,3	78,8	82,5
2009	1. Vj	92,0	77,3	97,2	96,3	89,2	92,5	78,1	97,6	97,0	89,8
	2. Vj	96,7	85,4	95,9	111,3	93,3	97,5	86,5	96,9	112,2	93,6
	3. Vj	94,9	85,1	97,2	100,6	92,5	95,7	86,1	98,2	101,1	93,2
	4. Vj	85,2	81,3	90,2	81,2	83,5	86,1	82,2	91,3	81,5	84,6
2010	1. Vj	100,6	96,3	99,0	101,3	103,4	101,9	97,4	100,5	101,7	105,2
	2. Vj	105,2	99,1	105,6	108,9	104,8	105,1	99,0	105,5	108,9	104,5
	3. Vj	101,2	101,2	101,4	103,2	100,0	100,8	100,8	100,9	103,1	99,3
	4. Vj	93,0	103,4	94,0	86,6	91,8	92,3	102,7	93,2	86,3	91,2
2011	1. Vj	101,9	115,0	98,2	93,5	105,9	100,0	113,0	96,1	92,6	103,7
	2. Vj	107,7	129,1	105,7	96,7	108,4	104,7	125,7	102,5	94,6	105,4
	3. Vj	104,3	126,8	103,4	91,7	104,6	100,8	122,7	99,7	88,8	101,0
	4. Vj	90,9	122,7	95,5	68,3	87,9	87,7	118,6	92,0	65,9	84,9
2012	1. Vj	105,5	134,6	106,3	87,3	104,9	100,8	128,6	101,4	83,0	100,5
	2. Vj	110,4	143,6	108,9	100,7	105,8	104,6	136,4	103,3	94,8	100,5
	3. Vj	106,3	138,2	109,6	91,1	100,2	100,4	130,7	103,7	85,4	95,0
	4. Vj	97,2	130,6	103,4	75,1	91,6	91,7	123,3	97,6	70,1	86,7
2013	1. Vj	114,1	144,5	113,4	103,7	110,0	107,1	135,7	106,6	96,1	103,9
	2. Vj	120,4	157,8	122,9	114,5	108,1	112,3	147,1	114,9	105,3	101,5
	3. Vj	115,9	146,8	118,1	108,2	107,1	107,8	136,4	110,1	98,9	100,4
	4. Vj	106,6	135,5	115,0	89,1	97,5	98,9	125,5	107,0	81,3	91,2
2014	1. Vj	116,7	151,5	122,7	104,8	104,9	107,7	139,1	113,4	95,5	97,7
	2. Vj	121,9	164,7	122,9	111,9	111,5	112,4	151,2	113,4	101,7	103,7
	3. Vj	118,7	153,1	125,1	102,3	109,2	109,0	140,1	115,0	92,3	101,2
	4. Vj	110,6	155,5	115,9	80,7	106,3	101,5	142,1	106,4	72,8	98,5
2015	1. Vj	124,0	172,0	124,1	98,4	121,6	113,4	156,4	113,5	88,6	112,4
	2. Vj	129,7	187,6	126,1	113,1	122,7	118,4	169,9	115,1	101,6	113,3
	3. Vj	125,2	195,2	121,0	106,6	115,5	113,8	176,2	110,0	95,7	106,2
	4. Vj	117,9	193,4	115,9	90,9	108,8	107,1	174,5	105,4	81,5	100,1
2016	1. Vj	136,3	212,4	126,4	122,2	128,1	123,7	190,5	114,6	109,4	118,1
	2. Vj	151,6	234,7	144,6	140,2	136,3	136,5	208,8	129,9	125,1	124,7
	3. Vj	154,2	255,6	144,9	143,1	134,7	137,9	226,2	129,5	127,0	122,2
	4. Vj	145,5	236,9	144,0	120,6	129,2	130,0	209,3	128,5	106,6	116,9

* Wertindex: Angaben in jeweiligen Preisen. Volumenindex: Preisbereinigte Angaben.

Statistisches Bundesamt, Ausgewählte Zahlen Bau, 12/2016

Bauberichterstattung

1 Bauhauptgewerbe

1.11 Index des Auftragsbestandes

2010 = 100

Originalwert

D e u t s c h l a n d

Lfd. Nr.	Art der Bauten und Auftraggeber	4. Vj 2016	Veränderung in % 4. Vj 2016 gegen		3. Vj 2016	Veränderung in % 3. Vj 2016 gegen		Kumuliert		2. Vj 2016
			4. Vj 2015	3. Vj 2016		3. Vj 2015	2. Vj 2016	1. Vj 2016 bis 4. Vj 2016	Ver- änderung in % gegen Vorjahr	

Wertindex

01	Bauhauptgewerbe	145,5	23,4	-5,6	154,2	23,2	1,7	146,9	18,3	151,6
02	Hochbau	167,2	23,7	-3,1	172,5	23,7	3,2	163,7	18,5	167,1
03	Wohnungsbau	236,9	22,5	-7,3	255,6	30,9	8,9	234,9	25,5	234,7
04	Hochbau ohne Wohnungsbau	144,0	24,2	-0,6	144,9	19,8	0,2	140,0	14,9	144,6
05	Gewerblicher Hochbau	158,5	26,8	1,6	156,0	20,2	0,9	151,1	14,7	154,6
06	Öffentlicher Hochbau	105,0	14,9	-8,5	114,7	17,8	-2,3	109,8	15,6	117,4
07	Tiefbau	126,1	23,3	-8,5	137,8	22,7	0,1	131,9	18,0	137,7
08	Straßenbau	120,6	32,7	-15,7	143,1	34,2	2,1	131,5	28,5	140,2
09	Tiefbau ohne Straßenbau	129,2	18,8	-4,1	134,7	16,6	-1,2	132,1	12,7	136,3
10	Gewerblicher Tiefbau	124,3	20,9	-2,4	127,4	19,7	-4,1	127,6	16,5	132,9
11	Sonstiger öffentlicher Tiefbau	134,2	16,8	-5,6	142,1	14,0	1,7	136,6	9,3	139,7

Volumenindex

12	Bauhauptgewerbe	130,0	21,4	-5,7	137,9	21,2	1,0	132,0	16,6	136,5
13	Hochbau	148,7	21,3	-3,2	153,6	21,4	2,7	146,4	16,7	149,6
14	Wohnungsbau	209,3	19,9	-7,5	226,2	28,4	8,3	208,7	23,3	208,8
15	Hochbau ohne Wohnungsbau	128,5	21,9	-0,8	129,5	17,7	-0,3	125,6	13,2	129,9
16	Tiefbau	113,2	21,3	-8,6	123,9	21,0	-0,7	119,2	16,7	124,8
17	Straßenbau	106,6	30,8	-16,1	127,0	32,7	1,5	117,0	27,3	125,1
18	Tiefbau ohne Straßenbau	116,9	16,8	-4,3	122,2	15,1	-2,0	120,5	11,6	124,7

Bauberichterstattung

1 Bauhauptgewerbe

1.11 Index des Auftragsbestandes

2010 = 100

Originalwert

Deutschland

Veränderung in % 2. Vj 2016 gegen		1. Vj 2016	Veränderung in % 1. Vj 2016 gegen		4. Vj 2015	Veränderung in % 4. Vj 2015 gegen		2. Hj 2015	1. Hj 2016	2. Hj 2016	Veränderung in % 2. Hj 2016 gegen		2015	2016	Ver- ände- rung in % gegen 2015	Lfd. Nr.
2. Vj 2015	1. Vj 2016		1. Vj 2015	4. Vj 2015		4. Vj 2014	3. Vj 2015				2. Hj 2015	1. Hj 2016				

Wertindex

16,9	11,2	136,3	9,9	15,6	117,9	6,6	-5,8	121,6	144,0	149,9	23,3	4,1	124,2	146,9	18,3	01
18,2	13,0	147,9	8,7	9,4	135,2	7,5	-3,1	137,4	157,5	169,9	23,7	7,9	138,1	163,7	18,5	02
25,1	10,5	212,4	23,5	9,8	193,4	24,4	-0,9	194,3	223,6	246,3	26,8	10,2	187,1	234,9	25,5	03
14,7	14,4	126,4	1,9	9,1	115,9	0,0	-4,2	118,5	135,5	144,5	21,9	6,6	121,8	140,0	14,9	04
13,2	14,2	135,4	0,1	8,3	125,0	-2,6	-3,7	127,4	145,0	157,3	23,5	8,5	131,7	151,1	14,7	05
20,4	15,0	102,1	8,8	11,7	91,4	11,1	-6,2	94,4	109,8	109,9	16,4	0,1	95,0	109,8	15,6	06
15,5	9,3	126,0	11,3	23,2	102,3	5,5	-8,9	107,3	131,9	132,0	23,0	0,1	111,8	131,9	18,0	07
24,0	14,7	122,2	24,2	34,4	90,9	12,6	-14,7	98,8	131,2	131,9	33,5	0,5	102,3	131,5	28,5	08
11,1	6,4	128,1	5,3	17,7	108,8	2,4	-5,8	112,2	132,2	132,0	17,6	-0,2	117,2	132,1	12,7	09
16,5	5,7	125,7	9,7	22,3	102,8	4,6	-3,4	104,6	129,3	125,9	20,4	-2,6	109,5	127,6	16,5	10
6,2	7,0	130,5	1,4	13,6	114,9	0,5	-7,9	119,8	135,1	138,2	15,4	2,3	125,0	136,6	9,3	11

Volumenindex

15,3	10,3	123,7	9,1	15,5	107,1	5,5	-5,9	110,5	130,1	134,0	21,3	3,0	113,2	132,0	16,6	12
16,1	12,1	133,5	7,5	8,9	122,6	6,3	-3,1	124,6	141,6	151,2	21,3	6,8	125,5	146,4	16,7	13
22,9	9,6	190,5	21,8	9,2	174,5	22,8	-1,0	175,4	199,7	217,8	24,2	9,1	169,3	208,7	23,3	14
12,9	13,4	114,6	1,0	8,7	105,4	-0,9	-4,2	107,7	122,3	129,0	19,8	5,5	111,0	125,6	13,2	15
14,5	8,6	114,9	10,8	23,2	93,3	4,6	-8,9	97,9	119,9	118,6	21,1	-1,1	102,1	119,2	16,7	16
23,1	14,4	109,4	23,5	34,2	81,5	12,0	-14,8	88,6	117,3	116,8	31,8	-0,4	91,9	117,0	27,3	17
10,1	5,6	118,1	5,1	18,0	100,1	1,6	-5,7	103,2	121,4	119,6	15,9	-1,5	108,0	120,5	11,6	18

Bauberichterstattung

1 Bauhauptgewerbe

1.12 Index des Auftragsbestands

2010 = 100

Zeitreihenanalyse - Berliner Verfahren (BV 4)

D e u t s c h l a n d

Art der Bauten und Auftraggeber	Originalwert		Kalender- und Saisonbereinigter Wert		Glatte Komponente	
	Berliner Verfahren, Version 4					
	4. Vj 2016	Veränderung gegenüber Vorjahres-Vj. in %	4. Vj 2016	Veränderung gegenüber Vor-Vj. in %	4. Vj 2016	Veränderung gegenüber Vor-Vj. in %

Wertindex

Bauhauptgewerbe	145,5	23,4	156,9	2,8	157,6	4,4
Hochbau	167,2	23,7	175,7	3,2	176,2	4,6
Wohnungsbau	236,9	22,5	248,8	-0,2	252,5	4,1
Hochbau ohne Wohnungsbau	144,0	24,2	151,4	5,1	150,8	4,9
Gewerblicher Hochbau	158,5	26,8	165,4	6,2	164,1	5,7
Öffentlicher Hochbau	105,0	14,9	113,5	1,2	115,0	2,2
Tiefbau	126,1	23,3	140,1	2,5	140,9	4,1
Straßenbau	120,6	32,7	139,0	-0,4	139,5	4,9
Tiefbau ohne Straßenbau	129,2	18,8	139,7	2,9	140,0	3,9
Gewerblicher Tiefbau	124,3	20,9	135,0	3,8	135,4	3,6
Sonstiger öffentlicher Tiefbau	134,2	16,8	144,6	2,2	144,7	4,1

Volumenindex

Bauhauptgewerbe	130,0	21,4	140,3	2,6	140,9	4,1
Hochbau	148,7	21,3	156,2	2,8	156,6	4,3
Wohnungsbau	209,3	19,9	219,6	-0,5	222,9	3,7
Hochbau ohne Wohnungsbau	128,5	21,9	135,0	4,7	134,5	4,5
Tiefbau	113,2	21,3	125,9	2,2	126,7	3,7
Straßenbau	106,6	30,8	123,9	-0,3	124,6	4,3
Tiefbau ohne Straßenbau	116,9	16,8	126,6	2,6	127,0	3,4

Bauberichterstattung

2 Bauhauptgewerbe gegliedert nach Wirtschaftszweigen

2.1 Betriebe, tätige Personen und Umsatz für Januar bis Dezember 2016 im Bauhauptgewerbe

- Betriebe von Unternehmen mit 20 tätigen Personen und mehr -

DEUTSCHLAND

WZ.- Nr.	Wirtschaftszweig	Betriebe	Tätige Personen		Geleistete Arbeits- stunden	Entgelte	Gesamt- umsatz	darunter baugewerbl. Umsatz
			insgesamt	darunter im Baugewerbe				
		Anzahl			1000 Std.	Mill. EUR		
41.2/42.1 42.2/42.9 43.1/43.9	Bauhauptgewerbe insgesamt	7 806	420 476	417 235	511 508	15 398,6	71 764,2	70 892,6
41.2	Bau von Gebäuden	2 795	145 981	145 407	165 498	5 362,8	30 326,4	30 110,5
41.20.1	Bau von Gebäuden (ohne Fertigteilbau)	2 718	138 806	138 324	158 808	5 094,3	28 616,9	28 428,8
41.20.2	Errichtung von Fertigteilbauten	77	7 175	7 084	6 691	268,5	1 709,5	1 681,8
42	Tiefbau	2 503	166 774	165 437	209 864	6 303,1	26 504,3	26 101,2
42.1	Bau von Straßen und Bahnverkehrsstrecken	1 121	86 862	86 485	109 177	3 373,6	14 838,9	14 560,7
42.11	Bau von Straßen	932	66 742	66 376	84 682	2 539,0	11 244,0	10 990,3
42.12	Bau von Bahn- verkehrsstrecken	125	14 550	14 544	18 099	577,9	2 213,5	2 201,1
42.13	Brücken- und Tunnelbau	65	5 570	5 565	6 398	256,7	1 381,3	1 369,3
42.2	Leitungstiefbau und Kläranlagenbau	859	48 244	47 968	62 123	1 740,4	6 169,6	6 110,3
42.21	Rohrleitungstiefbau, Brunnenbau und Kläranlagenbau	659	36 814	36 635	46 776	1 336,5	4 731,8	4 696,9
42.22	Kabelnetzleitungs- tiefbau	200	11 431	11 333	15 360	403,9	1 437,7	1 413,3
42.9	Sonstiger Tiefbau	522	31 668	30 984	38 572	1 189,1	5 495,9	5 430,2
42.91	Wasserbau	23	1 630	1 221	1 760	56,8	343,6	334,3
42.99	Sonstiger Tiefbau, a.n.g.	499	30 038	29 763	36 816	1 132,2	5 152,3	5 095,9
43.1	Abbrucharbeiten und vorbereitende Baustellenarbeiten	282	14 293	13 790	19 513	499,2	2 188,3	2 096,0
43.11	Abbrucharbeiten	126	5 452	5 353	8 243	187,4	967,8	933,9
43.12	Vorbereitende Baustellenarbeiten	146	8 347	7 969	10 641	293,9	1 168,8	1 112,4
43.13	Test- und Suchbohrung	10	494	468	617	17,9	51,6	49,7
43.9	Sonstige spezialisierte Bautätigkeiten	2 225	93 428	92 602	116 641	3 233,5	12 745,2	12 584,8
43.91	Dachdeckerei und Zimmerei	1 120	36 086	35 869	43 771	1 166,2	4 721,4	4 691,2
43.91.1	Dachdeckerei und Bauspenglerei	730	23 375	23 252	28 633	766,2	2 995,9	2 978,9
43.91.2	Zimmerei und Ingenieurholzbau	390	12 711	12 617	15 118	400,0	1 725,6	1 712,3
43.99	Sonstige spezialisierte Bautätigkeiten, a.n.g.	1 105	57 342	56 733	72 884	2 067,2	8 023,8	7 893,7
43.99.1	Gerüstbau	286	12 103	11 953	15 576	402,0	1 242,5	1 212,2
43.99.2	Schornstein-, Feuerungs- und Industrieofenbau	45	2 404	2 352	2 947	110,7	318,1	313,2
43.99.9	Baugewerbe, a.n.g.	774	42 834	42 428	54 358	1 554,5	6 463,2	6 368,3

Bauberichterstattung

2 Bauhauptgewerbe gegliedert nach Wirtschaftszweigen

2.2 Betriebe, tätige Personen und Umsatz für den Monat Dezember 2016 im Bauhauptgewerbe

- Betriebe von Unternehmen mit 20 tätigen Personen und mehr -

DEUTSCHLAND

WZ.- Nr.	Wirtschaftszweig	Betriebe	Tätige Personen		Geleistete Arbeits- stunden	Entgelte	Gesamt- umsatz	darunter baugewerbl. Umsatz
			insgesamt	darunter im Baugewerbe				
		Anzahl			1000 Std.	Mill. EUR		
41.2/42.1 42.2/42.9 43.1/43.9	Bauhauptgewerbe insgesamt	7 754	421 631	418 374	35 074	1 298,9	7 670,9	7 585,9
41.2	Bau von Gebäuden	2 780	146 410	145 848	11 172	453,2	3 298,9	3 280,8
41.20.1	Bau von Gebäuden (ohne Fertigteilbau)	2 703	139 119	138 654	10 690	430,8	3 137,9	3 121,6
41.20.2	Errichtung von Fertigteilbauten	77	7 291	7 194	482	22,4	160,9	159,2
42	Tiefbau	2 485	167 588	166 198	14 109	530,9	2 863,2	2 824,7
42.1	Bau von Straßen und Bahnverkehrsstrecken	1 109	87 124	86 739	7 162	280,7	1 480,7	1 456,2
42.11	Bau von Straßen	923	66 977	66 604	5 492	212,2	1 083,2	1 061,2
42.12	Bau von Bahn- verkehrsstrecken	124	14 577	14 569	1 256	47,8	249,6	248,0
42.13	Brücken- und Tunnelbau	62	5 570	5 566	416	20,7	147,9	147,0
42.2	Leitungstiefbau und Kläranlagenbau	855	48 425	48 156	4 296	149,8	812,3	803,6
42.21	Rohrleitungstiefbau, Brunnenbau und Kläranlagenbau	656	36 919	36 745	3 180	114,3	598,8	595,1
42.22	Kabelnetzleitungs- tiefbau	199	11 506	11 411	1 118	35,5	213,4	208,5
42.9	Sonstiger Tiefbau	521	32 039	31 303	2 650	100,4	570,2	565,0
42.91	Wasserbau	23	1 637	1 227	124	4,4	21,7	21,0
42.99	Sonstiger Tiefbau, a.n.g.	498	30 402	30 076	2 525	96,0	548,5	544,0
43.1	Abbrucharbeiten und vorbereitende Baustellenarbeiten	282	14 541	14 042	1 464	42,7	218,6	208,7
43.11	Abbrucharbeiten	127	5 529	5 430	634	16,4	100,9	97,2
43.12	Vorbereitende Baustellenarbeiten	145	8 502	8 129	784	24,8	113,3	107,1
43.13	Test- und Suchbohrung	10	510	483	43	1,5	4,4	4,3
43.9	Sonstige spezialisierte Bautätigkeiten	2 207	93 092	92 286	8 333	272,1	1 290,2	1 271,7
43.91	Dachdeckerei und Zimmerei	1 119	36 225	35 984	3 195	99,6	495,7	492,7
43.91.1	Dachdeckerei und Bauspenglerei	730	23 476	23 341	2 104	65,3	327,5	326,1
43.91.2	Zimmerei und Ingenieurholzbau	389	12 749	12 643	1 089	34,2	168,2	166,7
43.99	Sonstige spezialisierte Bautätigkeiten, a.n.g.	1 088	56 867	56 302	5 137	172,5	794,6	779,0
43.99.1	Gerüstbau	282	11 886	11 783	1 097	34,2	113,3	111,1
43.99.2	Schornstein-, Feuerungs- und Industrieofenbau	45	2 348	2 297	210	9,1	28,7	28,1
43.99.9	Baugewerbe, a.n.g.	761	42 633	42 222	3 830	129,2	652,6	639,7

Bauberichterstattung
2 Bauhauptgewerbe
2.3 Beschäftigung und Umsatz
- Betriebe von Unternehmen mit 20 tätigen Personen und mehr -
DEUTSCHLAND

Zeitraum		Betriebe	Tätige Personen		Geleistete Arbeits- stunden	Entgelte	Gesamt- umsatz	darunter baugewerbl. Umsatz
			insgesamt	darunter im Baugewerbe				
		Anzahl			1000 Std.	Mill EUR		
2015	Januar-Dezember	7 711	408 961	406 131	494 348	14 649,2	66 791,0	65 963,4
2016	Januar-Dezember	7 806	420 476	417 235	511 508	15 398,6	71 764,2	70 892,6
2014	Dezember	7 793	411 289	408 399	33 379	1 220,0	6 356,9	6 280,1
2015	Januar	7 753	397 980	395 067	27 100	1 048,6	2 940,5	2 902,5
	Februar	7 738	396 203	393 203	28 622	967,8	3 432,2	3 391,6
	März	7 720	402 071	399 075	40 812	1 102,0	4 765,5	4 703,2
	April	7 714	407 815	404 855	43 777	1 235,5	5 104,0	5 034,6
	Mai	7 705	408 331	405 486	40 469	1 196,8	5 199,6	5 130,7
	Juni	7 684	410 901	407 807	46 651	1 270,7	6 017,3	5 938,3
	Juli	7 671	411 259	408 493	48 140	1 305,0	6 505,4	6 423,4
	August	7 654	413 677	410 986	41 646	1 244,1	5 883,9	5 812,1
	September	7 650	415 327	412 634	48 311	1 268,7	6 427,6	6 346,0
	Oktober	7 756	418 721	416 022	48 558	1 279,1	6 737,2	6 662,5
	November	7 750	415 671	413 049	46 397	1 471,2	6 988,2	6 905,9
	Dezember	7 733	409 581	406 899	33 865	1 259,7	6 789,7	6 712,4
2016	Januar	7 839	404 291	401 237	25 150	1 041,5	2 897,0	2 860,6
	Februar	7 841	405 840	402 755	33 627	1 061,1	3 854,1	3 803,5
	März	7 830	411 995	408 846	40 855	1 183,6	4 935,3	4 871,6
	April	7 834	417 381	414 240	46 623	1 271,6	5 653,9	5 580,4
	Mai	7 824	420 045	416 831	43 403	1 293,6	5 841,4	5 773,6
	Juni	7 808	422 427	419 015	49 659	1 334,1	6 562,6	6 484,5
	Juli	7 802	424 302	420 989	45 874	1 322,1	6 536,6	6 458,2
	August	7 798	429 205	425 827	47 154	1 364,1	6 612,8	6 533,2
	September	7 788	430 584	427 273	49 755	1 334,6	7 017,0	6 932,7
	Oktober	7 777	429 631	426 348	45 843	1 310,4	6 757,1	6 674,6
	November	7 773	428 380	425 089	48 491	1 583,2	7 425,5	7 333,8
	Dezember	7 754	421 631	418 374	35 074	1 298,9	7 670,9	7 585,9
Veränderung gegenüber Vormonat in %								
2014	Dezember	- 0,1	- 2,1	- 2,1	- 26,6	- 13,7	- 6,1	- 6,0
2015	Januar	- 0,5	- 3,2	- 3,3	- 18,8	- 14,1	- 53,7	- 53,8
	Februar	- 0,2	- 0,4	- 0,5	5,6	- 7,7	16,7	16,9
	März	- 0,2	1,5	1,5	42,6	13,9	38,8	38,7
	April	- 0,1	1,4	1,4	7,3	12,1	7,1	7,0
	Mai	- 0,1	0,1	0,2	- 7,6	- 3,1	1,9	1,9
	Juni	- 0,3	0,6	0,6	15,3	6,2	15,7	15,7
	Juli	- 0,2	0,1	0,2	3,2	2,7	8,1	8,2
	August	- 0,2	0,6	0,6	- 13,5	- 4,7	- 9,6	- 9,5
	September	- 0,1	0,4	0,4	16,0	2,0	9,2	9,2
	Oktober	1,4	0,8	0,8	0,5	0,8	4,8	5,0
	November	- 0,1	- 0,7	- 0,7	- 4,5	15,0	3,7	3,7
	Dezember	- 0,2	- 1,5	- 1,5	- 27,0	- 14,4	- 2,8	- 2,8
2016	Januar	1,4	- 1,3	- 1,4	- 25,7	- 17,3	- 57,3	- 57,4
	Februar	0,0	0,4	0,4	33,7	1,9	33,0	33,0
	März	- 0,1	1,5	1,5	21,5	11,5	28,1	28,1
	April	0,1	1,3	1,3	14,1	7,4	14,6	14,5
	Mai	- 0,1	0,6	0,6	- 6,9	1,7	3,3	3,5
	Juni	- 0,2	0,6	0,5	14,4	3,1	12,3	12,3
	Juli	- 0,1	0,4	0,5	- 7,6	- 0,9	- 0,4	- 0,4
	August	- 0,1	1,2	1,1	2,8	3,2	1,2	1,2
	September	- 0,1	0,3	0,3	5,5	- 2,2	6,1	6,1
	Oktober	- 0,1	- 0,2	- 0,2	- 7,9	- 1,8	- 3,7	- 3,7
	November	- 0,1	- 0,3	- 0,3	5,8	20,8	9,9	9,9
	Dezember	- 0,2	- 1,6	- 1,6	- 27,7	- 18,0	3,3	3,4
Veränderung gegenüber Vorjahreszeitraum in %								
2016	Januar-Dezember	1,2	2,8	2,7	3,5	5,1	7,4	7,5
2015	Dezember	- 0,8	- 0,4	- 0,4	1,5	3,3	6,8	6,9
2016	Januar	1,1	1,6	1,6	- 7,2	- 0,7	- 1,5	- 1,4
	Februar	1,3	2,4	2,4	17,5	9,6	12,3	12,1
	März	1,4	2,5	2,4	0,1	7,4	3,6	3,6
	April	1,6	2,3	2,3	6,5	2,9	10,8	10,8
	Mai	1,5	2,9	2,8	7,2	8,1	12,3	12,5
	Juni	1,6	2,8	2,7	6,4	5,0	9,1	9,2
	Juli	1,7	3,2	3,1	- 4,7	1,3	0,5	0,5
	August	1,9	3,8	3,6	13,2	9,6	12,4	12,4
	September	1,8	3,7	3,5	3,0	5,2	9,2	9,2
	Oktober	0,3	2,6	2,5	- 5,6	2,4	0,3	0,2
	November	0,3	3,1	2,9	4,5	7,6	6,3	6,2
	Dezember	0,3	2,9	2,8	3,6	3,1	13,0	13,0

Bauberichterstattung

2 Baugewerbe

2.4 Beschäftigung und Umsatz für das 1. bis 4. Vierteljahr 2016

- Betriebe mit 20 tätigen Personen und mehr -

DEUTSCHLAND

WZ.- Nr.	Wirtschaftszweig	Betriebe	Tätige Personen im Ausbaugewerbe	Geleistete Arbeitsstunden	Entgelte	Gesamt- umsatz	darunter baugewerblicher Umsatz
		Anzahl		1000 Std.	Mill. EUR		
43.2/ 43.3	Ausbaugewerbe insgesamt	8 497	348 117	435 569	11 327,6	42 870,8	41 953,2
43.2	Bauinstallation	5 969	261 614	324 594	8 743,9	33 254,4	32 504,8
43.21	Elektroinstallation	2 324	108 677	141 515	3 473,8	12 286,0	11 881,2
43.22	Gas-, Wasser-, Heizungs-, Lüftungs-, und Klimainstallation	2 916	118 428	140 468	3 862,6	15 361,3	15 117,9
43.29	Sonstige Bauinstallation	730	34 510	42 610	1 407,5	5 607,1	5 505,7
43.29.1	Dämmung gegen Kälte, Wärme Schall und Erschütterung	359	14 738	18 371	513,6	2 218,3	2 205,5
43.29.9	Sonstige Bau- installation, a.n.g.	372	19 772	24 239	893,9	3 388,9	3 300,2
43.3	Sonstiger Ausbau	2 528	86 503	110 980	2 583,6	9 616,4	9 448,3
43.31	Anbringen von Stuckaturen Gipserei und Verputzerei	279	9 934	11 642	298,7	1 150,7	1 136,4
43.32	Bautischlerei und -schlosserei	538	17 845	23 874	530,2	2 050,6	1 998,9
43.33	Fußboden-, Fliesen- und Plattenlegerei, Tapeziererei	418	13 480	16 442	420,6	1 913,2	1 874,1
43.34	Malerei und Glaserei	1 215	42 038	55 070	1 220,1	3 942,5	3 888,9
43.34.1	Maler- und Lackiergewerbe	1 151	40 075	52 972	1 159,8	3 737,9	3 692,2
43.34.2	Glasergewerbe	64	1 963	2 098	60,3	204,6	196,7
43.39	Sonstiger Ausbau, a.n.g.	78	3 208	3 951	114,0	559,5	549,9

Bauberichterstattung

2 Baugewerbe

2.5 Beschäftigung und Umsatz für das 4. Vierteljahr 2016

- Betriebe mit 20 tätigen Personen und mehr -

DEUTSCHLAND

WZ.- Nr.	Wirtschaftszweig	Betriebe	Tätige Personen im Ausbaugewerbe	Geleistete Arbeitsstunden	Entgelte	Gesamt- umsatz	darunter baugewerblicher Umsatz
		Anzahl		1000 Std.	Mill. EUR		
43.2/ 43.3	Ausbaugewerbe insgesamt	8 465	349 673	109 807	3 027,7	13 551,3	13 288,3
43.2	Bauinstallation	5 945	262 968	81 918	2 336,2	10 573,0	10 357,6
43.21	Elektroinstallation	2 317	109 195	35 758	930,4	3 940,8	3 819,1
43.22	Gas-, Wasser-, Heizungs-, Lüftungs-, und Klimainstallation	2 908	119 434	35 571	1 041,9	4 974,3	4 904,8
43.29	Sonstige Bauinstallation	720	34 339	10 587	364,0	1 657,8	1 633,8
43.29.1	Dämmung gegen Kälte, Wärme Schall und Erschütterung	354	14 557	4 472	131,2	664,9	661,9
43.29.9	Sonstige Bau- installation, a.n.g.	366	19 782	6 115	232,8	993,0	971,9
43.3	Sonstiger Ausbau	2 520	86 705	27 890	691,5	2 978,4	2 930,7
43.31	Anbringen von Stuckaturen Gipserei und Verputzerei	279	9 979	2 908	80,8	358,1	354,4
43.32	Bautischlerei und -schlosserei	539	17 938	6 106	141,3	611,7	595,4
43.33	Fußboden-, Fliesen- und Plattenlegerei, Tapeziererei	418	13 635	4 220	113,7	579,5	569,4
43.34	Malerei und Glaserei	1 207	41 970	13 703	325,7	1 267,8	1 251,9
43.34.1	Maler- und Lackiergewerbe	1 145	40 042	13 195	310,3	1 210,3	1 196,7
43.34.2	Glasergewerbe	62	1 928	508	15,4	57,4	55,3
43.39	Sonstiger Ausbau, a.n.g.	77	3 183	953	29,9	161,3	159,5

Bauberichterstattung

2 Baugewerbe

2.6 Beschäftigung und Umsatz für das 4. Vierteljahr 2016 bei Bauträgern

- Betriebe mit 20 tätigen Personen und mehr -

DEUTSCHLAND

WZ.- Nr.	Wirtschaftszweig	Betriebe	Tätige Personen	Entgelte	Gesamt- umsatz
		Anzahl		Mill. EUR	
41.1	Erschließung von Grundstücken; Bauträger	147	6 256	86,2	1 539,1
41.10.1	Erschließung von unbebauten Grundstücken	2	.	.	.
41.10.2	Bauträger für Nichtwohngebäude	14	.	.	.
41.10.3	Bauträger für Wohngebäude	131	5 566	75,1	1 427,1

Bauberichterstattung

2 Baugewerbe

2.7 Beschäftigung und Umsatz für das 1. bis 4. Vierteljahr 2016 bei Bauträgern

- Betriebe mit 20 tätigen Personen und mehr -

DEUTSCHLAND

WZ.- Nr.	Wirtschaftszweig	Betriebe *)	Tätige Personen *)	Entgelte	Gesamt- umsatz
		Anzahl		Mill. EUR	
41.1	Erschließung von Grundstücken; Bauträger	148	6 274	330,6	4 358,8
41.10.1	Erschließung von unbebauten Grundstücken	2	.	.	.
41.10.2	Bauträger für Nichtwohngebäude	14	.	.	.
41.10.3	Bauträger für Wohngebäude	132	5 604	290,8	4 075,2

*) Durchschnitt im Berichtszeitraum

Bautätigkeit
3 Langfristige Übersichten
3.1 Baugenehmigungen
3.1.1. Hochbau insgesamt

Jahr	Errichtung neuer Gebäude							
	Wohngebäude							
	Gebäude	Rauminhalt	Wohnungen			Wohnfläche	Nutzfläche	Veranschlagte Kosten des Bauwerkes
			zusammen	in Gebäuden mit ... Wohnungen ¹				
				1 oder 2	3 oder mehr			
	Anzahl	1 000 m ³	Anzahl			1 000 m ²		Mill. EUR
Deutschland								
2001	165 744	160 203	256 564	172 494	83 047	28 981	7 573	35 645
2002	164 455	156 240	243 222	171 944	70 419	28 256	7 536	35 020
2003	183 934	173 017	263 317	192 693	69 837	31 167	8 415	38 688
2004	160 311	153 166	236 378	167 073	68 504	27 825	7 585	34 310
2005	141 991	135 134	211 706	145 288	65 111	24 891	6 438	30 455
2006	142 138	138 672	216 580	145 904	69 780	25 515	6 532	31 553
2007	94 009	97 043	157 198	94 703	61 173	18 090	4 535	22 636
2008	87 674	92 522	148 340	88 312	58 537	17 136	4 379	22 092
2009	89 509	95 789	153 736	90 080	61 426	17 736	4 526	23 454
2010	94 602	102 424	164 611	94 693	66 912	18 980	4 665	25 675
2011	112 698	123 959	200 061	111 297	85 304	23 061	5 701	32 087
2012	109 128	126 986	212 636	106 697	97 203	23 614	6 040	33 849
2013	113 291	137 885	237 274	110 284	118 908	25 599	6 600	37 824
2014	111 610	140 702	246 024	107 337	128 088	26 107	6 709	39 884
2015	120 771	151 725	267 965	116 020	139 355	28 185	7 225	44 106
2016p	125 213	168 381	316 836	118 399	173 465	31 377	8 139	50 943

3.1.2 Fertigteilbau *

Jahr	Wohngebäude									
	Gebäude	Rauminhalt		Wohnungen					Wohnfläche	Veranschlagte Kosten des Bauwerkes
				zusammen	in Gebäuden mit ... Wohnungen ¹					
					1 oder 2		3 oder mehr			
	Anzahl	1 000 m ³	%	Anzahl		%	Anzahl		%	1 000 m ²
Deutschland										
2001	20 732	16 039	10,0	25 650	22 296	12,9	3 080	3,7	2 977	3 688
2002	21 140	16 372	10,5	25 320	22 805	13,3	2 354	3,3	3 028	3 823
2003	23 053	17 817	10,3	27 149	24 766	12,9	2 319	3,3	3 307	4 151
2004	19 939	15 486	10,1	23 661	21 381	12,8	2 046	3,0	2 866	3 605
2005	19 065	14 859	11,0	22 569	20 249	13,9	2 220	3,4	2 778	3 491
2006	19 198	15 018	10,8	22 337	20 516	14,1	1 456	2,1	2 786	3 586
2007	12 964	10 339	10,7	15 810	13 842	14,6	1 408	2,3	1 948	2 499
2008	12 307	9 609	10,4	14 415	13 132	14,9	1 107	1,9	1 800	2 407
2009	12 229	10 133	10,6	15 500	12 952	14,4	1 851	3,0	1 881	2 622
2010	13 305	10 743	10,5	16 275	14 055	14,8	1 386	2,1	2 027	2 866
2011	15 711	12 546	10,1	18 943	16 444	14,8	1 738	2,0	2 367	3 443
2012	15 201	12 477	9,8	18 554	15 951	14,9	1 957	2,0	2 359	3 553
2013	16 009	13 454	9,8	20 624	16 899	15,3	2 753	2,3	2 543	3 918
2014	16 147	13 315	9,5	21 149	16 909	15,8	2 802	2,2	2 544	4 013
2015	18 532	15 651	10,3	25 919	19 246	16,6	3 726	2,7	2 994	4 844
2016p	20 193	18 893	11,2	37 865	20 639	17,4	6 964	4,0	3 667	6 038

* Nur Errichtung neuer Gebäude, die %-Angaben sind Anteile am Hochbau insgesamt.

1 Ohne Wohnheime.

Bautätigkeit
3 Langfristige Übersichten
3.1 Baugenehmigungen
3.1.1. Hochbau insgesamt

Errichtung neuer Gebäude						Wohnungen insgesamt ²
Nichtwohngebäude						
Gebäude	Rauminhalt	Wohnungen	Wohnfläche	Nutzfläche	Veranschlagte Kosten des Bauwerkes	
Anzahl	1 000 m ³	Anzahl	1 000 m ²		Mill. EUR	Anzahl
Deutschland						
35 368	226 283	5 473	502	35 562	25 891	290 978
30 934	191 137	5 189	458	29 906	23 386	274 117
28 400	175 557	4 259	405	27 196	20 508	296 823
28 138	165 431	4 054	382	25 252	18 428	268 679
27 038	164 374	3 600	335	24 712	17 573	240 571
29 440	191 001	4 143	386	27 973	19 287	247 793
29 376	212 610	3 872	343	30 517	22 038	182 771
31 418	249 234	3 360	324	34 880	25 576	174 691
29 517	193 389	3 293	292	28 854	23 502	177 570
31 059	192 049	3 148	285	28 096	21 010	187 632
32 099	214 073	4 663	378	30 360	23 665	228 311
30 364	212 066	3 958	339	30 126	24 430	241 090
28 611	201 503	4 875	368	28 824	25 533	272 433
26 765	186 761	5 151	392	26 343	24 053	285 079
26 533	194 036	3 951	324	27 507	25 490	313 296
29 095	216 437	6 475	462	30 092	30 714	375 589

3.1.2 Fertigteilbau *

Nichtwohngebäude					Wohnungen insgesamt
Gebäude	Rauminhalt		Nutzfläche	Veranschlagte Kosten des Bauwerkes	
Anzahl	1 000 m ³	%	1 000 m ²	Mill. EUR	
Deutschland					
12 629	108 990	48,2	16 003	9 038	26 295
10 581	92 238	48,3	13 603	8 771	25 841
9 417	84 486	48,1	12 009	7 272	27 639
9 585	83 940	50,7	11 608	6 288	24 026
9 486	77 159	46,9	10 755	5 742	22 949
9 948	97 205	50,9	12 741	7 323	22 744
9 731	108 042	50,8	13 876	7 945	16 350
10 368	126 628	50,8	15 862	9 190	14 825
8 963	83 432	43,1	11 465	6 960	15 970
9 593	82 077	42,7	10 916	6 212	16 551
10 121	97 800	45,7	12 361	7 296	19 360
9 505	97 954	46,2	12 610	7 960	19 119
9 151	94 509	46,9	12 151	7 782	20 986
8 698	88 034	47,1	11 082	7 197	21 648
8 807	93 053	48,0	11 818	7 389	26 180
10 472	107 310	49,6	13 204	9 146	38 262

* Nur Errichtung neuer Gebäude, die %-Angaben sind Anteile am Hochbau insgesamt.
2 Einschl. Baumaßnahmen an bestehenden Gebäuden.

Bautätigkeit
3 Langfristige Übersichten
3.1 Baugenehmigungen
3.1.3 Durchschnittliche Kosten neu errichteter Gebäude *

Jahr	Wohngebäude					
	insgesamt		darunter mit ... Wohnungen ¹			
			1 oder 2		3 oder mehr	
	EUR/m ³	EUR/m ²	EUR/m ³	EUR/m ²	EUR/m ³	EUR/m ²
Deutschland						
2001	222	1 230	221	1 234	226	1 207
2002	224	1 239	222	1 243	230	1 216
2003	224	1 241	222	1 242	230	1 225
2004	224	1 233	222	1 234	230	1 220
2005	225	1 224	224	1 227	229	1 196
2006	228	1 237	226	1 239	231	1 221
2007	233	1 251	232	1 257	234	1 226
2008	239	1 289	238	1 297	239	1 263
2009	245	1 322	244	1 329	246	1 297
2010	251	1 353	250	1 361	250	1 322
2011	259	1 391	256	1 389	263	1 386
2012	267	1 433	265	1 434	268	1 426
2013	274	1 478	273	1 477	275	1 472
2014	283	1 528	282	1 522	285	1 529
2015	291	1 565	289	1 559	292	1 563
2016p	303	1 624	299	1 613	305	1 629

3.2 Baufertigstellungen

Jahr	Errichtung							
	Wohngebäude							
	Gebäude	Rauminhalt	Wohnungen			Wohn- fläche	Nutz- fläche	Veranschlagte Kosten des Bauwerkes
			zusammen	in Gebäuden mit ... Wohnungen ¹				
				1 oder 2	3 oder mehr			
Anzahl	1 000 m ³	Anzahl			1 000 m ²		Mill. EUR	
Deutschland								
2000	220 797	217 555	368 531	229 715	136 445	39 254	9 849	48 655
2001	177 769	174 773	285 925	185 372	99 631	31 484	8 087	39 047
2002	164 838	160 089	253 700	172 874	79 728	28 706	7 581	35 642
2003	158 192	150 287	236 088	165 162	70 354	27 174	7 126	33 580
2004	170 400	159 681	247 795	177 204	69 386	28 914	7 600	35 669
2005	145 604	138 606	213 766	151 456	61 518	25 122	6 808	31 061
2006	146 303	139 779	220 637	150 069	69 616	25 656	6 619	31 742
2007	120 239	119 471	185 315	124 040	59 859	21 823	5 779	27 161
2008	94 415	96 797	152 237	96 369	54 615	17 763	4 659	22 426
2009	82 595	86 358	136 518	83 898	51 463	15 924	4 078	20 488
2010	84 340	88 026	140 096	85 367	53 014	16 260	4 161	21 226
2011	96 549	100 959	161 186	97 015	61 217	18 645	4 728	25 056
2012	100 816	108 419	176 617	100 294	71 041	20 183	4 998	27 577
2013	103 331	113 787	188 397	102 246	78 910	21 181	5 310	29 893
2014	108 908	127 682	216 120	106 846	101 021	23 740	6 023	34 502
2015	105 568	127 305	216 727	102 713	105 095	23 613	6 121	35 455

* Veranschlagte Kosten des Bauwerks je m³ Rauminhalt und je m² Wohnfläche in Wohngebäuden (einschl. Wohnfläche in sonstigen Wohneinheiten) bzw. Nutzfläche in Nichtwohngebäuden zum Zeitpunkt der Baugenehmigung.
1 Ohne Wohnheime.

Bautätigkeit
3 Langfristige Übersichten
3.1 Baugenehmigungen
3.1.3 Durchschnittliche Kosten neu errichteter Gebäude *

Nichtwohngebäude							
insgesamt		darunter					
		Anstaltsgebäude		Büro- und Verwaltungsgebäude		Nichtlandwirtschaftliche Betriebsgebäude	
EUR/m ³	EUR/m ²	EUR/m ³	EUR/m ²	EUR/m ³	EUR/m ²	EUR/m ³	EUR/m ²
Deutschland							
114	728	306	1 594	220	1 170	87	595
122	782	307	1 606	232	1 276	90	627
117	754	311	1 643	217	1 161	92	642
111	730	295	1 476	223	1 235	85	606
107	711	301	1 634	214	1 191	80	575
101	689	262	1 286	215	1 186	83	615
104	722	282	1 404	232	1 350	81	612
103	734	306	1 538	217	1 272	82	639
122	815	330	1 786	265	1 434	91	664
109	748	315	1 547	281	1 577	84	632
111	779	317	1 561	275	1 514	89	686
115	811	323	1 618	285	1 562	92	708
127	886	377	2 076	305	1 659	94	721
129	913	372	2 001	306	1 699	100	764
131	927	394	2 050	302	1 694	98	739
142	1 021	401	2 208	309	1 717	105	814

3.2 Baufertigstellungen

neuer Gebäude						Wohnungen insgesamt ²
Nichtwohngebäude						
Gebäude	Rauminhalt	Wohnungen	Wohnfläche	Nutzfläche	Veranschlagte Kosten des Bauwerkes	
Anzahl	1 000 m ³	Anzahl	1 000 m ²		Mill. EUR	Anzahl
Deutschland						
39 314	208 879	8 794	742	34 372	24 596	423 044
35 436	207 707	6 403	562	33 333	24 686	326 187
32 687	208 428	6 175	537	31 986	24 668	289 590
28 855	178 913	4 850	422	27 549	21 521	268 103
28 029	175 230	4 368	400	26 821	20 216	278 008
25 827	157 393	3 358	323	23 872	17 890	242 316
26 799	168 279	3 938	359	26 220	19 528	249 436
27 258	179 333	3 541	344	26 244	18 143	210 729
28 524	206 794	3 583	322	29 114	19 955	175 927
26 458	196 161	3 648	319	27 940	20 646	158 987
26 990	172 168	2 795	260	25 475	19 041	159 832
28 473	175 098	2 992	271	26 000	20 040	183 110
27 642	187 486	3 994	292	26 616	20 096	200 466
27 583	189 660	3 879	297	27 230	22 598	214 817
26 825	185 351	4 173	333	26 303	21 575	245 325
25 123	178 833	3 470	279	25 077	21 876	247 722

* Veranschlagte Kosten des Bauwerks je m³ Rauminhalt und je m² Wohnfläche in Wohngebäuden (einschl. Wohnfläche in sonstigen Wohneinheiten) bzw. Nutzfläche in Nichtwohngebäuden zum Zeitpunkt der Baugenehmigung.
2 Einschl. Baumaßnahmen an bestehenden Gebäuden.

Bautätigkeit
4 Baugenehmigungen
4.1 Monatliche Entwicklung
Deutschland

Monat	Insgesamt (einschl. Baumaßnahmen an bestehenden Gebäuden)					
	Gebäude/ Baumaß-nahmen	Nutzfläche	Wohnungen		Wohn- räume	Veranschlagte Kosten des Bauwerkes
			insgesamt	Wohnfläche		
	Anzahl	1 000 m ²	Anzahl	1 000 m ²	Anzahl	1 000 EUR

Wohn- und Nichtwohngebäude

2014	Dezember	16 286	2 623	25 002	2 553	98 292	6 501 169
2015	Januar	14 224	2 288	19 546	2 057	80 148	5 082 773
	Februar	14 221	2 330	21 202	2 198	85 172	5 730 181
	März	18 334	3 773	24 180	2 649	102 294	7 156 554
	April	18 359	2 816	24 292	2 650	102 071	6 666 216
	Mai	17 919	2 821	24 414	2 598	100 372	6 522 695
	Juni	20 177	3 292	26 259	2 866	109 628	7 288 144
	Juli	21 419	3 279	29 201	3 124	119 921	7 566 153
	August	20 610	3 110	26 788	2 908	112 037	7 371 717
	September	19 476	3 286	26 648	2 847	109 157	7 407 358
	Oktober	19 780	3 229	27 407	2 904	110 852	7 778 057
	November	16 849	2 816	26 184	2 657	100 226	6 807 027
	Dezember	19 230	3 330	32 296	3 164	122 558	8 289 933
2016	Januar	17 148	2 469	26 288	2 699	105 377	6 337 390
	Februar	17 759	3 065	27 946	2 818	107 498	7 531 455
	März	19 804	3 195	30 555	3 132	119 601	8 232 097
	April	20 955	3 554	32 259	3 222	124 236	8 514 512
	Mai	19 742	3 528	31 343	3 079	118 391	8 073 229
	Juni	21 309	3 563	34 429	3 370	130 114	8 878 286
	Juli	20 510	3 222	30 795	3 110	119 282	7 976 111
	August	19 970	3 231	31 710	3 076	117 960	8 345 374
	September	19 177	3 698	30 972	3 028	115 199	8 611 509
	Oktober	19 302	3 304	32 369	3 014	116 092	8 094 050
	November	18 218	3 365	31 343	2 971	115 055	8 269 396
	Dezember	19 979	3 596	35 580	3 409	132 149	9 261 918

Wohngebäude

2014	Dezember	12 700	356	24 325	2 513	96 818	3 896 524
2015	Januar	11 184	329	19 354	2 039	79 596	3 141 568
	Februar	11 290	363	20 840	2 170	84 218	3 450 458
	März	14 613	470	23 896	2 622	101 362	4 113 072
	April	14 787	451	23 633	2 602	100 456	4 084 507
	Mai	14 337	492	24 064	2 570	99 349	4 087 758
	Juni	16 135	537	26 881	2 819	108 137	4 501 251
	Juli	17 212	535	28 340	3 063	117 913	4 811 558
	August	16 370	487	26 535	2 881	111 217	4 516 124
	September	15 516	461	26 315	2 812	108 103	4 498 346
	Oktober	15 691	477	26 944	2 865	109 601	4 922 791
	November	13 269	428	25 570	2 615	98 953	4 204 435
	Dezember	15 546	411	31 747	3 125	121 151	4 873 900
2016	Januar	14 153	393	25 665	2 656	104 049	4 184 787
	Februar	14 367	484	27 272	2 762	105 657	4 485 452
	März	15 939	513	29 900	3 088	118 232	4 965 585
	April	16 721	565	31 445	3 167	122 345	5 076 290
	Mai	15 611	525	30 504	3 021	116 362	4 894 358
	Juni	16 741	564	33 638	3 307	127 938	5 422 566
	Juli	16 186	474	29 795	3 045	116 952	4 996 289
	August	15 619	542	30 461	3 002	115 439	4 958 340
	September	15 029	494	30 239	2 974	113 417	4 898 857
	Oktober	14 483	476	31 053	2 946	113 583	4 838 635
	November	14 276	490	30 748	2 938	113 897	4 825 380
	Dezember	15 813	535	34 877	3 363	130 459	5 429 368

Nichtwohngebäude

2014	Dezember	3 586	2 267	677	40	1 474	2 604 645
2015	Januar	3 040	1 958	192	18	552	1 941 205
	Februar	2 931	1 967	362	28	954	2 279 723
	März	3 721	2 703	284	27	932	3 043 482
	April	3 572	2 365	659	48	1 615	2 581 709
	Mai	3 582	2 329	350	28	1 023	2 434 937
	Juni	4 042	2 755	648	47	1 491	2 786 893
	Juli	4 207	2 744	861	61	2 008	2 754 595
	August	4 240	2 623	253	28	820	2 855 593
	September	3 960	2 825	333	35	1 054	2 909 012
	Oktober	4 089	2 752	463	39	1 251	2 855 266
	November	3 580	2 388	614	42	1 273	2 602 592
	Dezember	3 684	2 919	549	39	1 407	3 416 033
2016	Januar	2 995	2 076	623	43	1 328	2 152 603
	Februar	3 392	2 581	674	55	1 841	3 046 003
	März	3 865	2 683	655	44	1 369	3 266 512
	April	4 234	2 989	814	55	1 891	3 438 222
	Mai	4 131	3 003	839	58	2 029	3 178 871
	Juni	4 568	2 999	791	63	2 176	3 455 720
	Juli	4 324	2 748	1 000	65	2 330	2 979 822
	August	4 351	2 689	1 249	74	2 521	3 387 034
	September	4 148	3 204	733	55	1 782	3 712 652
	Oktober	4 819	2 828	1 316	68	2 509	3 255 415
	November	3 942	2 874	595	32	1 158	3 444 016
	Dezember	4 166	3 061	703	46	1 690	3 832 550

Monat	Insgesamt (einschl. Baumaßnahmen an bestehenden Gebäuden)					
	Gebäude/ Baumaß-nahmen	Nutzfläche	Wohnungen		Wohn- räume	Veranschlagte Kosten des Bauwerkes
			insgesamt	Wohnfläche		
	Anzahl	1 000 m ²	Anzahl	1 000 m ²	Anzahl	1 000 EUR

Von den Nichtwohngebäuden waren:

Öffentliche Bauherren

2014	Dezember	457	222	- 20	- 2	- 116	600 226
2015	Januar	447	223	- 62	- 3	- 135	542 918
	Februar	467	294	- 49	- 2	- 84	834 227
	März	531	303	- 11	- 1	- 93	800 878
	April	502	242	130	2	49	570 824
	Mai	513	213	43	- 0	5	505 123
	Juni	542	278	79	3	105	679 421
	Juli	557	233	140	9	259	589 668
	August	560	275	- 29	- 2	- 76	785 200
	September	602	244	4	- 1	- 180	640 259
	Oktober	530	253	70	2	36	704 027
	November	463	263	- 7	- 2	- 95	571 093
	Dezember	544	286	128	3	95	882 137
2016	Januar	446	314	58	3	29	591 904
	Februar	506	238	131	2	103	670 082
	März	525	334	145	5	105	882 208
	April	610	313	271	9	279	856 747
	Mai	657	312	83	3	151	743 386
	Juni	678	400	130	2	87	914 468
	Juli	727	321	204	5	154	893 944
	August	724	330	181	7	229	814 918
	September	639	354	29	1	- 1	1 002 903
	Oktober	592	292	40	0	23	756 588
	November	590	288	105	1	43	765 122
	Dezember	621	363	130	2	80	1 022 407

Nichtöffentliche Bauherren

2014	Dezember	3 023	1 945	432	36	1 297	1 828 277
2015	Januar	2 593	1 735	254	21	687	1 398 287
	Februar	2 464	1 673	411	30	1 038	1 445 496
	März	3 190	2 400	295	28	1 025	2 242 604
	April	3 070	2 123	529	45	1 566	2 010 885
	Mai	3 069	2 116	307	28	1 018	1 929 814
	Juni	3 500	2 476	569	43	1 386	2 107 472
	Juli	3 650	2 358	718	45	1 511	2 149 667
	August	3 680	2 348	282	29	896	2 070 393
	September	3 358	2 582	329	37	1 234	2 268 753
	Oktober	3 559	2 499	393	37	1 215	2 151 239
	November	3 117	2 125	621	44	1 368	2 031 499
	Dezember	3 140	2 633	421	35	1 312	2 533 896
2016	Januar	2 549	1 762	565	40	1 299	1 560 699
	Februar	2 886	2 343	543	53	1 738	2 375 921
	März	3 340	2 349	510	39	1 264	2 384 304
	April	3 624	2 676	543	45	1 612	2 581 475
	Mai	3 474	2 691	756	55	1 878	2 435 485
	Juni	3 890	2 599	661	61	2 089	2 541 252
	Juli	3 597	2 427	796	60	2 176	2 085 878
	August	3 627	2 359	1 068	68	2 292	2 572 116
	September	3 509	2 850	704	53	1 783	2 709 749
	Oktober	4 227	2 536	1 276	68	2 486	2 498 827
	November	3 352	2 587	490	32	1 115	2 678 894
	Dezember	3 545	2 698	573	44	1 610	2 810 143

Ausgewählte Infrastrukturgebäude

2014	Dezember	654	332	183	6	246	804 261
2015	Januar	499	268	- 39	- 1	- 38	625 966
	Februar	428	264	16	- 1	- 11	767 719
	März	618	366	15	- 1	- 59	967 921
	April	602	294	79	3	86	814 344
	Mai	630	282	66	3	115	625 944
	Juni	679	325	102	7	190	762 010
	Juli	714	317	396	15	538	727 274
	August	683	357	47	6	197	924 679
	September	720	368	53	4	- 7	863 975
	Oktober	678	356	94	10	260	834 917
	November	643	312	179	4	142	667 854
	Dezember	695	409	85	3	67	1 169 010
2016	Januar	543	295	138	6	234	647 702
	Februar	601	494	204	7	266	1 224 572
	März	691	477	251	4	187	1 177 800
	April	700	423	212	11	338	1 107 368
	Mai	706	399	381	20	716	905 528
	Juni	804	486	151	5	158	1 027 371
	Juli	748	374	356	20	628	949 398
	August	768	375	403	13	518	887 675
	September	698	479	186	5	103	1 203 487
	Oktober	1 598	469	231	9	347	988 124
	November	695	347	91	2	106	949 544
	Dezember	733	426	198	9	366	1 135 148

Bautätigkeit
4 Baugenehmigungen
4.1 Monatliche Entwicklung
Deutschland

Monat		Errichtung neuer Gebäude						
		Gebäude	Rauminhalt	Nutzfläche	Wohnungen		Wohn- räume	Veranschlagte Kosten des Bauwerkes
					insgesamt	Wohnfläche		
		Anzahl	1 000 m³	1 000 m²	Anzahl	1 000 m²	Anzahl	1 000 EUR
Wohn- und Nichtwohngebäude								
2014	Dezember	10 769	24 751	2 521	21 555	2 191	85 673	5 254 516
2015	Januar	9 373	21 319	2 184	16 601	1 762	69 743	4 145 429
	Februar	9 577	22 656	2 217	18 234	1 908	75 428	4 844 157
	März	12 349	28 399	2 979	21 312	2 313	90 995	5 901 510
	April	12 226	27 776	2 717	21 088	2 278	89 166	5 506 991
	Mai	11 682	25 724	2 620	21 551	2 263	88 924	5 414 520
	Juni	13 277	30 838	3 111	23 623	2 502	97 541	6 036 083
	Juli	14 133	31 408	3 045	25 644	2 710	106 058	6 075 176
	August	13 488	29 840	3 000	23 013	2 490	97 706	5 938 074
	September	12 777	30 742	3 112	23 111	2 443	95 708	6 116 915
	Oktober	12 986	29 589	2 976	23 614	2 501	97 545	5 932 467
	November	11 210	27 680	2 692	22 642	2 297	88 587	5 612 336
	Dezember	13 284	33 013	3 280	27 650	2 733	107 980	6 983 332
2016	Januar	11 912	25 023	2 410	21 818	2 309	91 725	5 282 270
	Februar	12 233	29 670	2 942	24 306	2 449	94 511	6 294 860
	März	13 598	31 642	3 092	26 211	2 689	105 029	6 875 124
	April	13 928	33 511	3 398	27 948	2 779	109 279	7 035 770
	Mai	12 934	33 014	3 208	26 857	2 651	103 600	6 874 248
	Juni	13 563	35 177	3 551	29 846	2 894	113 304	7 334 677
	Juli	12 974	30 950	3 122	25 827	2 632	102 349	6 430 783
	August	12 808	30 681	3 045	27 752	2 671	104 044	6 825 164
	September	12 383	35 521	3 534	26 705	2 622	101 221	7 248 948
	Oktober	12 755	31 616	3 195	27 777	2 603	101 575	6 814 548
	November	11 854	33 058	3 233	27 139	2 564	100 514	6 880 403
	Dezember	13 366	34 955	3 503	31 125	2 974	117 084	7 760 486
Wohngebäude								
2014	Dezember	8 676	11 508	517	21 042	2 158	84 489	3 298 238
2015	Januar	7 594	9 385	444	16 432	1 749	69 236	2 666 218
	Februar	7 846	10 139	481	17 989	1 889	74 736	2 959 856
	März	10 178	12 315	596	21 089	2 293	90 146	5 357 747
	April	10 126	12 128	601	20 542	2 240	87 811	3 484 333
	Mai	9 603	12 146	607	21 263	2 240	88 050	3 510 342
	Juni	10 835	13 335	640	23 234	2 470	96 488	3 878 520
	Juli	11 595	14 341	675	25 205	2 672	104 680	4 132 357
	August	11 016	13 238	652	22 798	2 467	96 904	3 833 442
	September	10 452	13 003	625	22 841	2 417	94 777	3 847 766
	Oktober	10 580	13 112	640	23 367	2 476	96 714	3 895 772
	November	9 126	12 553	566	22 233	2 266	87 505	3 633 185
	Dezember	11 124	14 439	630	27 353	2 709	107 029	4 279 786
2016	Januar	10 210	12 343	582	21 571	2 284	90 903	3 633 805
	Februar	10 244	12 984	635	23 821	2 412	93 142	3 912 688
	März	11 294	14 351	698	25 844	2 662	104 020	4 287 505
	April	11 420	14 841	749	27 622	2 750	108 298	4 392 908
	Mai	10 441	14 040	694	26 338	2 612	102 224	4 261 251
	Juni	10 908	15 369	742	29 288	2 852	111 784	4 632 145
	Juli	10 446	13 934	687	25 110	2 585	100 594	4 218 320
	August	10 200	14 024	676	26 812	2 612	101 986	4 281 521
	September	9 913	13 843	647	26 110	2 578	99 646	4 220 811
	Oktober	9 667	13 631	634	26 916	2 557	99 798	4 182 061
	November	9 579	13 591	658	26 746	2 539	99 574	4 187 075
	Dezember	10 891	15 431	736	30 658	2 936	115 647	4 733 188
Nichtwohngebäude								
2014	Dezember	2 093	13 243	2 004	513	34	1 184	1 956 278
2015	Januar	1 779	11 934	1 740	169	13	507	1 479 211
	Februar	1 731	12 517	1 736	245	19	692	1 884 301
	März	2 171	16 084	2 384	223	20	849	2 363 763
	April	2 100	15 648	2 115	546	39	1 355	2 022 658
	Mai	2 079	13 578	2 012	288	22	874	1 904 178
	Juni	2 442	17 503	2 472	389	32	1 053	2 157 563
	Juli	2 538	17 068	2 370	439	38	1 378	1 942 819
	August	2 472	16 602	2 348	215	22	802	2 104 632
	September	2 325	17 739	2 487	270	25	931	2 269 149
	Oktober	2 406	16 477	2 336	247	25	831	2 036 695
	November	2 084	15 127	2 126	409	31	1 082	1 979 151
	Dezember	2 160	18 574	2 651	297	24	951	2 703 546
2016	Januar	1 702	12 680	1 828	247	25	822	1 648 465
	Februar	1 989	16 686	2 307	485	38	1 369	2 382 172
	März	2 304	17 291	2 394	367	27	1 009	2 587 619
	April	2 508	18 671	2 649	326	29	981	2 642 862
	Mai	2 493	18 974	2 513	519	39	1 376	2 612 997
	Juni	2 655	19 808	2 809	558	42	1 520	2 702 532
	Juli	2 528	17 016	2 435	717	48	1 755	2 212 463
	August	2 608	16 657	2 369	940	59	2 058	2 543 643
	September	2 470	21 678	2 887	595	44	1 575	3 028 137
	Oktober	3 088	17 985	2 561	861	46	1 777	2 632 487
	November	2 275	19 467	2 575	393	25	940	2 693 328
	Dezember	2 475	19 524	2 767	467	38	1 437	3 027 298

Bautätigkeit
4 Baugenehmigungen
4.1 Monatliche Entwicklung
Deutschland

Monat	Errichtung neuer Gebäude						
	Gebäude	Rauminhalt	Nutzfläche	Wohnungen		Wohn- räume	Veranschlagte Kosten des Bauwerkes
				insgesamt	Wohnfläche		
	Anzahl	1 000 m ³	1 000 m ²	Anzahl	1 000 m ²	Anzahl	1 000 EUR

Von den Nichtwohngebäuden waren:

Öffentliche Bauherren

2014	Dezember	275	1 668	267	227	6	256	500 832
2015	Januar	232	1 027	189	-	-	-	400 073
	Februar	270	1 669	262	2	0	10	700 737
	März	235	1 545	262	27	2	74	518 042
	April	214	1 145	208	189	6	215	360 014
	Mai	220	1 092	174	14	1	36	312 338
	Juni	228	1 273	245	43	4	126	423 069
	Juli	226	1 070	182	182	12	414	330 175
	August	219	1 395	231	27	3	102	513 409
	September	271	1 232	209	39	2	82	449 061
	Oktober	218	1 176	190	47	3	103	447 610
	November	215	1 512	240	28	2	71	427 157
	Dezember	251	1 519	246	79	3	123	588 558
2016	Januar	203	1 345	257	36	3	85	433 685
	Februar	212	1 127	192	116	3	162	369 482
	März	241	1 965	289	38	1	60	670 985
	April	256	1 671	267	41	4	101	592 609
	Mai	340	1 465	270	58	3	132	541 318
	Juni	307	2 486	351	118	5	177	667 670
	Juli	372	1 683	281	39	3	92	577 057
	August	365	1 673	294	138	6	209	552 413
	September	291	1 933	306	53	4	131	755 714
	Oktober	267	1 435	255	67	3	128	564 935
	November	270	1 520	238	15	1	57	527 820
	Dezember	297	2 005	318	100	4	227	710 577

Nichtöffentliche Bauherren

2014	Dezember	1 818	11 575	1 737	286	28	928	1 455 446
2015	Januar	1 547	10 907	1 553	169	13	507	1 113 051
	Februar	1 461	10 849	1 474	243	19	682	1 183 564
	März	1 936	14 539	2 122	196	18	775	1 845 721
	April	1 886	14 502	1 907	357	33	1 140	1 482 644
	Mai	1 859	12 487	1 839	274	21	838	1 591 840
	Juni	2 214	16 230	2 226	346	27	927	1 734 494
	Juli	2 312	15 997	2 188	257	26	964	1 612 644
	August	2 253	15 207	2 117	188	19	700	1 591 223
	September	2 054	16 507	2 278	231	23	849	1 820 088
	Oktober	2 188	15 300	2 146	200	22	728	1 589 085
	November	1 869	13 614	1 886	381	29	1 011	1 551 994
	Dezember	1 909	17 056	2 405	218	21	828	2 114 988
2016	Januar	1 499	11 334	1 571	211	22	737	1 214 780
	Februar	1 777	15 559	2 114	369	34	1 207	2 012 690
	März	2 063	15 326	2 105	329	26	949	1 916 634
	April	2 252	17 000	2 382	285	25	880	2 050 253
	Mai	2 153	17 509	2 243	461	36	1 244	2 071 679
	Juni	2 348	17 322	2 458	440	38	1 343	2 034 862
	Juli	2 156	15 333	2 153	678	45	1 663	1 635 406
	August	2 243	14 984	2 075	802	54	1 849	1 991 230
	September	2 179	19 743	2 581	542	40	1 444	2 272 423
	Oktober	2 821	16 551	2 306	794	44	1 649	2 067 552
	November	2 005	17 947	2 337	378	24	883	2 165 508
	Dezember	2 178	17 519	2 449	367	34	1 210	2 316 721

Ausgewählte Infrastrukturgebäude

2014	Dezember	287	1 690	262	189	9	362	501 762
2015	Januar	215	1 212	222	22	2	64	459 347
	Februar	192	1 561	238	80	3	139	667 391
	März	275	1 887	322	57	4	177	666 757
	April	250	1 630	253	144	6	235	592 480
	Mai	270	1 363	235	62	4	200	422 135
	Juni	295	1 548	283	51	5	163	495 026
	Juli	316	1 522	253	188	12	435	410 499
	August	284	1 878	302	60	6	212	623 349
	September	313	1 960	317	118	9	353	646 767
	Oktober	305	1 743	283	88	8	249	554 214
	November	301	1 828	281	181	6	250	502 193
	Dezember	328	2 518	357	72	5	179	855 937
2016	Januar	231	1 432	228	62	5	150	477 148
	Februar	259	3 080	447	134	6	235	899 807
	März	308	2 763	413	157	6	247	921 490
	April	303	2 420	358	138	10	294	824 502
	Mai	342	1 977	353	271	14	499	680 044
	Juni	345	2 723	407	179	10	358	698 262
	Juli	314	1 955	327	356	17	642	641 897
	August	325	1 961	327	276	11	447	599 388
	September	284	2 847	418	228	10	362	945 286
	Oktober	1 197	2 640	425	216	11	445	777 301
	November	304	1 997	292	132	6	244	681 477
	Dezember	356	2 418	374	193	12	501	849 626

Bautätigkeit
4 Baugenehmigungen
4.1 Monatliche Entwicklung
Deutschland

Monat	Errichtung neuer Gebäude						
	Gebäude	Rauminhalt	Nutzfläche	Wohnungen		Wohn- räume	Veranschlagte Kosten des Bauwerkes
				insgesamt	Wohnfläche		
	Anzahl	1 000 m ³	1 000 m ²	Anzahl	1 000 m ²	Anzahl	1 000 EUR

Wohngebäude mit 1 oder 2 Wohnungen

2014	Dezember	7 385	6 021	284	8 019	1 130	44 482	1 715 641
2015	Januar	6 699	5 643	279	7 354	1 042	41 170	1 613 857
	Februar	6 782	5 789	283	7 425	1 065	41 918	1 663 041
	März	8 984	7 717	381	9 849	1 421	55 916	2 194 953
	April	9 039	7 740	384	9 908	1 420	55 679	2 221 879
	Mai	8 464	7 187	344	9 295	1 327	52 143	2 061 546
	Juni	9 526	8 118	393	10 460	1 501	58 514	2 328 974
	Juli	10 234	8 686	417	11 238	1 611	63 372	2 497 936
	August	9 750	8 212	407	10 652	1 527	59 745	2 377 325
	September	9 180	7 705	380	10 078	1 434	55 878	2 260 883
	Oktober	9 275	7 742	371	10 126	1 441	56 301	2 261 003
	November	7 902	6 592	313	8 648	1 231	48 063	1 925 862
	Dezember	9 537	7 835	359	10 424	1 466	57 699	2 284 076
2016	Januar	8 991	7 596	357	9 804	1 406	55 892	2 223 769
	Februar	8 966	7 705	397	9 854	1 417	54 682	2 281 114
	März	9 763	8 396	412	10 805	1 555	60 297	2 473 978
	April	9 869	8 471	416	10 877	1 567	60 706	2 495 760
	Mai	8 920	7 652	377	9 865	1 416	55 012	2 274 581
	Juni	9 229	7 961	393	10 207	1 461	56 866	2 375 917
	Juli	8 938	7 700	371	9 941	1 425	55 281	2 309 109
	August	8 648	7 522	374	9 629	1 387	53 705	2 254 092
	September	8 395	7 129	335	9 293	1 328	51 540	2 171 336
	Oktober	8 136	6 951	331	9 119	1 297	50 182	2 110 229
	November	8 069	6 801	320	8 996	1 271	49 517	2 061 804
	Dezember	9 051	7 575	348	10 009	1 421	55 417	2 316 876

Wohngebäude mit 3 oder mehr Wohnungen

2014	Dezember	1 260	5 299	224	12 067	993	38 535	1 522 138
2015	Januar	878	3 591	161	8 276	679	26 916	1 001 406
	Februar	1 043	4 240	194	9 851	805	31 822	1 255 060
	März	1 175	4 516	210	10 669	856	33 592	1 316 669
	April	1 075	4 317	213	10 256	809	31 742	1 239 698
	Mai	1 122	4 852	258	11 290	896	35 177	1 417 532
	Juni	1 276	4 989	231	11 393	930	36 162	1 469 136
	Juli	1 329	5 426	247	12 790	1 024	39 893	1 564 142
	August	1 234	4 815	234	10 864	903	35 583	1 388 235
	September	1 232	5 092	236	11 736	942	37 239	1 520 991
	Oktober	1 271	5 209	258	12 569	1 007	38 962	1 576 923
	November	1 183	5 741	242	12 399	997	37 773	1 620 252
	Dezember	1 512	6 254	259	14 868	1 176	46 570	1 881 674
2016	Januar	1 168	4 557	218	10 594	840	33 267	1 349 499
	Februar	1 205	4 915	227	11 838	920	35 661	1 498 255
	März	1 445	5 625	273	13 192	1 042	40 813	1 699 678
	April	1 472	6 007	313	14 253	1 112	44 079	1 786 500
	Mai	1 429	5 869	291	13 827	1 093	43 282	1 823 507
	Juni	1 620	7 037	335	16 968	1 318	52 097	2 136 402
	Juli	1 439	5 937	297	13 775	1 107	43 100	1 802 017
	August	1 491	6 122	289	14 407	1 151	44 498	1 899 675
	September	1 460	6 340	291	15 000	1 180	45 146	1 926 882
	Oktober	1 480	6 306	282	15 322	1 189	46 399	1 934 371
	November	1 484	6 535	324	16 373	1 222	47 827	2 024 406
	Dezember	1 692	7 217	353	17 916	1 391	54 143	2 218 022

Wohngebäude mit Eigentumswohnungen

2014	Dezember	754	3 245	145	6 842	607	22 820	926 138
2015	Januar	445	1 853	82	4 067	357	13 555	541 292
	Februar	595	2 419	114	5 202	459	17 285	704 621
	März	676	2 545	130	5 457	486	18 148	748 467
	April	598	2 287	121	4 953	427	16 135	650 588
	Mai	546	2 434	132	5 191	457	17 068	710 113
	Juni	721	2 858	129	6 168	538	20 319	828 569
	Juli	762	3 083	151	6 628	587	21 699	873 614
	August	682	2 537	123	5 304	485	18 486	742 010
	September	700	3 008	144	6 349	551	20 695	897 984
	Oktober	876	3 136	154	6 825	611	22 865	959 822
	November	713	3 605	142	7 296	612	22 284	1 006 771
	Dezember	807	3 232	147	7 097	607	22 571	971 956
2016	Januar	668	2 424	117	5 382	458	16 974	743 783
	Februar	693	2 548	124	5 593	477	18 055	769 598
	März	744	2 969	154	6 297	546	20 310	894 877
	April	767	2 957	163	6 544	553	21 033	881 379
	Mai	748	3 070	163	6 532	571	21 516	955 496
	Juni	796	3 440	177	7 745	646	24 459	1 032 493
	Juli	754	2 967	152	6 205	547	20 860	917 502
	August	773	3 229	153	7 127	613	23 259	994 932
	September	708	3 344	153	7 524	630	22 810	1 047 167
	Oktober	828	3 429	166	7 888	647	24 313	1 042 342
	November	780	3 340	177	7 484	612	22 893	1 020 005
	Dezember	914	3 639	173	8 290	706	25 528	1 101 305

Bautätigkeit
4 Baugenehmigungen
4.1 Monatliche Entwicklung
Deutschland

Monat	Baumaßnahmen an bestehenden Gebäuden					
	Baumaß-nahmen	Nutzfläche	Wohnungen		Wohn-räume	Veranschlagte Kosten des Bauwerkes
			insgesamt	Wohnfläche		
	Anzahl	1 000 m ²	Anzahl	1 000 m ²	Anzahl	1 000 EUR

Wohn- und Nichtwohngebäude

2014	Dezember	5 517	102	3 447	361	12 619	1 246 653
2015	Januar	4 851	104	2 945	295	10 405	937 344
	Februar	4 644	124	2 968	290	9 744	886 024
	März	5 985	194	2 868	336	11 299	1 255 044
	April	6 133	100	3 204	371	12 905	1 159 225
	Mai	6 237	201	2 863	335	11 448	1 108 175
	Juni	6 900	181	2 906	364	12 087	1 252 061
	Juli	7 286	234	3 557	415	13 863	1 490 977
	August	7 122	109	3 775	419	14 331	1 433 643
	September	6 699	174	3 537	405	13 449	1 290 443
	Oktober	6 794	253	3 793	403	13 307	1 845 590
	November	5 639	124	3 542	360	11 639	1 194 691
	Dezember	5 946	50	4 646	431	14 578	1 306 601
2016	Januar	5 236	59	4 470	390	13 652	1 055 120
	Februar	5 526	124	3 640	368	12 987	1 236 595
	März	6 206	103	4 344	443	14 572	1 356 973
	April	7 027	156	4 311	443	14 957	1 478 742
	Mai	6 808	320	4 486	428	14 791	1 198 981
	Juni	7 746	12	4 583	475	16 810	1 543 609
	Juli	7 536	100	4 968	478	16 933	1 545 328
	August	7 162	186	3 958	405	13 916	1 520 210
	September	6 794	164	4 267	406	13 978	1 362 561
	Oktober	6 547	109	4 592	411	14 517	1 279 502
	November	6 364	132	4 204	406	14 541	1 388 993
	Dezember	6 613	93	4 455	435	15 065	1 501 432

Wohngebäude

2014	Dezember	4 024	160	3 283	355	12 329	598 286
2015	Januar	3 590	- 115	2 922	290	10 360	475 350
	Februar	3 444	- 119	2 851	281	9 482	490 602
	März	4 435	126	2 807	329	11 216	575 325
	April	4 661	- 150	3 091	362	12 645	600 174
	Mai	4 734	- 115	2 801	329	11 299	577 416
	Juni	5 300	102	2 647	349	11 649	622 731
	Juli	5 617	- 140	3 135	391	13 233	679 201
	August	5 354	- 165	3 737	413	14 313	682 682
	September	5 064	- 165	3 474	395	13 326	650 580
	Oktober	5 111	- 163	3 577	389	12 887	1 027 019
	November	4 143	- 138	3 337	349	11 448	571 250
	Dezember	4 422	- 219	4 394	416	14 122	594 114
2016	Januar	3 943	- 189	4 094	371	13 146	550 982
	Februar	4 123	- 151	3 451	351	12 515	572 764
	März	4 645	- 186	4 056	426	14 212	678 080
	April	5 301	- 184	3 823	418	14 047	683 382
	Mai	5 170	- 170	4 166	409	14 138	633 107
	Juni	5 833	- 178	4 350	455	16 154	790 421
	Juli	5 740	- 213	4 685	461	16 358	777 969
	August	5 419	- 134	3 649	390	13 453	676 819
	September	5 116	- 154	4 129	396	13 771	678 046
	Oktober	4 816	- 158	4 137	389	13 785	656 574
	November	4 697	- 167	4 002	399	14 323	638 305
	Dezember	4 922	- 201	4 219	427	14 812	696 180

Nichtwohngebäude

2014	Dezember	1 493	263	164	6	290	648 367
2015	Januar	1 261	219	23	4	45	461 994
	Februar	1 200	231	117	9	262	395 422
	März	1 550	319	61	7	83	679 719
	April	1 472	250	113	9	260	559 051
	Mai	1 503	317	62	5	149	530 759
	Juni	1 600	283	259	15	438	629 330
	Juli	1 669	374	422	23	630	811 776
	August	1 768	275	38	5	18	750 961
	September	1 635	338	63	10	123	639 863
	Oktober	1 683	416	216	14	420	818 571
	November	1 496	262	205	11	191	623 441
	Dezember	1 524	269	252	14	456	712 487
2016	Januar	1 293	249	376	18	506	504 138
	Februar	1 403	275	189	17	472	663 831
	März	1 561	289	288	17	360	678 893
	April	1 726	340	488	25	910	795 360
	Mai	1 638	490	320	19	653	565 874
	Juni	1 913	190	233	20	656	753 188
	Juli	1 796	313	283	17	575	767 359
	August	1 743	320	309	15	463	843 391
	September	1 678	317	138	10	207	684 515
	Oktober	1 731	268	455	21	732	622 928
	November	1 667	299	202	7	218	750 688
	Dezember	1 691	294	236	8	253	805 252

Bautätigkeit
4 Baugenehmigungen
4.2 Hochbau insgesamt
4.2.1 Nach Gebäudearten und Bauherrengruppen
Januar bis Dezember 2016

D e u t s c h l a n d

Gebäudeart ----- Bauherr	Insgesamt (einschl. Baumaßnahmen an bestehenden Gebäuden)					
	Gebäude/ Baumaß- nahmen	Nutzfläche	Wohnungen		Wohnräume	Veranschlagte Kosten des Bauwerkes
			insgesamt	Wohnfläche		
	Anzahl	1 000 m ²	Anzahl	1 000 m ²	Anzahl	1 000 EUR
Wohn- und Nichtwohngebäude	233 873	39 790	375 589	36 928	1 420 954	98 125 327
Dagegen:						
Januar bis Dezember 2015	220 598	35 769	308 687	32 620	1 254 436	83 666 808
Januar bis Dezember 2014	209 257	35 171	284 851	30 424	1 183 161	78 378 378
Januar bis Dezember 2013	212 072	37 563	270 364	29 503	1 160 858	76 489 636
Wohngebäude zusammen	184 938	6 055	365 597	36 269	1 398 330	58 975 907
Davon:						
Wohngebäude mit 1 Wohnung
Wohngebäude mit 2 Wohnungen
Wohngebäude mit 3 oder mehr Wohnungen
Wohnheime	1 651	- 245	37 523	1 352	57 359	1 851 572
Darunter:						
Wohngebäude mit Eigentumswohnungen	13 628	1 438	90 634	7 783	288 740	12 716 336
Von den Bauherren waren:						
Öffentliche Bauherren	2 078	- 11	24 050	1 106	49 562	1 754 091
Unternehmen	32 433	2 163	168 403	13 487	517 914	21 781 667
Davon:						
Wohnungsunternehmen	25 683	1 887	136 026	11 039	423 646	17 956 634
Immobilienfonds	442	20	3 803	244	9 898	383 314
Sonstige Unternehmen	6 308	256	28 574	2 204	84 370	3 441 719
Private Haushalte	149 570	3 865	167 705	21 334	817 387	34 721 356
Organisationen ohne Erwerbszweck	857	38	5 439	343	13 467	718 793
Nichtwohngebäude zusammen	48 935	33 735	9 992	658	22 624	39 149 420
Davon:						
Anstaltsgebäude	2 068	1 634	1 656	63	2 519	3 979 762
Büro- und Verwaltungsgebäude	4 973	3 511	1 825	110	3 575	6 976 439
Landwirtschaftliche Betriebsgebäude	7 232	3 963	496	57	2 154	1 515 199
Nichtlandwirtschaftliche Betriebsgebäude	27 751	21 588	4 636	373	12 728	19 244 184
Darunter:						
Fabrik- und Werkstattgebäude	6 797	6 445	722	80	2 728	6 318 062
Handels- und Lagergebäude	12 577	11 467	2 900	235	8 369	8 568 700
Hotels und Gaststätten	2 387	1 022	340	17	291	2 124 491
Sonstige Nichtwohngebäude	6 911	3 040	1 379	55	1 648	7 433 836
Darunter:						
Ausgewählte Infrastrukturgebäude	9 285	5 045	2 802	111	3 967	12 203 717
Von den Bauherren waren:						
Öffentliche Bauherren	4 906	2 717	537	9	174	7 492 789
Unternehmen	30 776	27 580	6 168	417	14 216	26 813 068
Davon:						
Land- und Forstwirtschaft, Fischerei	6 814	3 927	277	29	1 043	1 447 711
Produzierendes Gewerbe	7 834	8 033	397	41	1 459	7 195 871
Handel, Kreditinstitute und Versiche- rungsgewerbe, Dienstleistungen so- wie Verkehr und Nachrichtenüber- mittlung	12 975	12 500	2 731	174	5 674	14 174 291
Darunter:						
Immobilienfonds	415	876	98	9	275	1 025 387
Private Haushalte	10 844	2 297	2 317	201	7 126	2 421 675
Organisationen ohne Erwerbszweck	2 409	1 141	970	31	1 108	2 421 888

Bautätigkeit
4 Baugenehmigungen
4.2 Hochbau insgesamt
4.2.1 Nach Gebäudearten und Bauherrengruppen
Januar bis Dezember 2016

D e u t s c h l a n d

Gebäudeart ----- Bauherr	Errichtung neuer Gebäude						
	Gebäude	Rauminhalt	Nutzfläche	Wohnungen		Wohnräume	Veranschlagte Kosten des Bauwerkes
				insgesamt	Wohnfläche		
	Anzahl	1 000 m ³	1 000 m ²	Anzahl	1 000 m ²	Anzahl	1 000 EUR
Wohn- und Nichtwohngebäude	154 308	384 818	38 231	323 311	31 839	1 244 235	81 657 281
Dagegen:							
Januar bis Dezember 2015	146 362	338 985	33 934	268 083	28 198	1 105 381	68 506 990
Januar bis Dezember 2014	138 365	327 432	33 031	251 139	26 503	1 049 553	63 929 871
Januar bis Dezember 2013	141 136	336 054	35 005	240 299	25 787	1 034 167	62 700 653
Wohngebäude zusammen	125 213	168 381	8 139	316 836	31 377	1 227 616	50 943 278
Davon:							
Wohngebäude mit 1 Wohnung	95 551	77 834	3 757	95 551	14 398	558 654	23 239 321
Wohngebäude mit 2 Wohnungen	11 424	13 625	674	22 848	2 552	100 443	4 109 244
Wohngebäude mit 3 oder mehr Wohnungen	17 385	72 465	3 491	173 465	13 565	530 312	22 099 214
Wohnheime	853	4 458	217	24 972	862	38 207	1 495 499
Darunter:							
Wohngebäude mit Eigentumswohnungen	9 173	37 356	1 873	82 611	7 007	262 010	11 400 879
Von den Bauherren waren:							
Öffentliche Bauherren	1 254	4 427	180	19 155	894	41 727	1 469 394
Unternehmen	26 543	64 910	3 002	150 799	12 205	474 565	19 593 797
Davon:							
Wohnungsunternehmen	21 862	53 814	2 437	124 902	10 195	396 257	16 370 698
Immobilienfonds	269	1 098	55	2 893	194	8 044	298 920
Sonstige Unternehmen	4 412	9 999	510	23 004	1 816	70 264	2 924 179
Private Haushalte	96 999	97 430	4 871	142 376	18 001	700 434	29 314 561
Organisationen ohne Erwerbszweck	417	1 614	87	4 506	278	10 890	565 526
Nichtwohngebäude zusammen	29 095	216 437	30 092	6 475	462	16 619	30 714 003
Davon:							
Anstaltsgebäude	1 467	7 935	1 441	1 546	58	2 334	3 180 843
Büro- und Verwaltungsgebäude	2 134	17 646	3 180	865	75	2 639	5 460 564
Landwirtschaftliche Betriebsgebäude	5 344	24 256	3 667	146	16	592	1 271 954
Nichtlandwirtschaftliche Betriebsgebäude	17 192	149 414	19 211	3 069	251	8 875	15 645 907
Darunter:							
Fabrik- und Werkstattgebäude	3 826	43 029	5 294	372	45	1 590	5 181 726
Handels- und Lagergebäude	7 952	90 478	10 512	1 951	157	5 592	6 961 870
Hotels und Gaststätten	719	4 226	851	129	10	390	1 465 136
Sonstige Nichtwohngebäude	2 958	17 185	2 593	849	62	2 179	5 154 735
Darunter:							
Ausgewählte Infrastrukturgebäude	4 568	28 214	4 368	2 342	117	4 424	8 996 228
Von den Bauherren waren:							
Öffentliche Bauherren	2 383	14 385	2 333	151	10	407	5 296 128
Unternehmen	19 419	184 481	24 715	4 658	325	11 551	22 019 284
Davon:							
Land- und Forstwirtschaft, Fischerei	5 231	23 866	3 602	134	14	530	1 253 738
Produzierendes Gewerbe	4 808	53 955	6 644	315	34	1 249	5 859 022
Handel, Kreditinstitute und Versiche- rungsgewerbe, Dienstleistungen so- wie Verkehr und Nachrichtenüber- mittlung	7 057	88 379	11 445	2 301	155	5 467	11 597 630
Darunter:							
Immobilienfonds	163	7 292	833	44	4	126	818 509
Private Haushalte	6 255	11 646	2 059	998	97	3 507	1 730 454
Organisationen ohne Erwerbszweck	1 038	5 924	984	668	29	1 154	1 668 137

Bautätigkeit
4 Baugenehmigungen
4.3 Fertigteilbau
4.3.1 Nach Gebäudearten und Bauherrengruppen
Januar bis Dezember 2016

D e u t s c h l a n d

Gebäudeart ----- Bauherr	Errichtung neuer Gebäude						
	Gebäude	Rauminhalt	Nutzfläche	Wohnungen		Wohn- räume	Veranschlagte Kosten des Bauwerkes
				insgesamt	Wohnfläche		
	Anzahl	1 000 m ³	1 000 m ²	Anzahl	1 000 m ²	Anzahl	1 000 EUR
Wohn- und Nichtwohngebäude	30 665	126 202	14 100	38 262	3 707	149 941	15 183 938
Dagegen:							
Januar bis Dezember 2015	27 178	106 350	12 249	26 001	3 017	120 612	12 047 667
Januar bis Dezember 2014	24 850	101 374	11 746	21 649	2 582	104 795	11 208 347
Januar bis Dezember 2013	25 009	106 961	12 688	21 015	2 570	104 971	11 604 864
Wohngebäude zusammen	20 193	18 893	896	37 865	3 667	148 498	6 038 327
Davon:							
Wohngebäude mit 1 Wohnung	17 463	13 082	632	17 463	2 507	98 501	4 172 935
Wohngebäude mit 2 Wohnungen	1 588	1 748	83	3 176	334	13 153	562 950
Wohngebäude mit 3 oder mehr Wohnungen	718	2 346	96	6 964	466	20 037	734 338
Wohnheime	424	1 716	84	10 262	360	16 807	568 104
Darunter:							
Wohngebäude mit Eigentumswohnungen	363	931	44	2 176	181	7 055	278 146
Von den Bauherren waren:							
Öffentliche Bauherren	496	1 640	75	9 528	350	17 605	556 713
Unternehmen	1 997	2 685	105	7 463	557	22 638	786 191
Davon:							
Wohnungsunternehmen	1 650	2 134	86	5 758	445	18 038	629 043
Immobilienfonds	13	47	3	149	10	324	11 045
Sonstige Unternehmen	334	503	17	1 556	102	4 276	146 103
Private Haushalte	17 651	14 444	710	20 480	2 739	107 321	4 645 397
Organisationen ohne Erwerbszweck	49	124	6	394	22	934	50 026
Nichtwohngebäude zusammen	10 472	107 310	13 204	397	40	1 443	9 145 611
Davon:							
Anstaltsgebäude	942	870	224	8	1	16	339 381
Büro- und Verwaltungsgebäude	494	3 800	682	58	6	215	911 067
Landwirtschaftliche Betriebsgebäude	1 735	9 151	1 400	32	2	96	422 865
Nichtlandwirtschaftliche Betriebsgebäude	6 462	90 259	10 427	260	28	989	6 816 838
Darunter:							
Fabrik- und Werkstattgebäude	1 735	23 853	2 945	81	10	352	2 468 332
Handels- und Lagergebäude	3 485	61 533	6 467	158	15	552	3 716 337
Hotels und Gaststätten	238	516	116	7	1	28	164 131
Sonstige Nichtwohngebäude	839	3 231	471	39	3	127	655 460
Darunter:							
Ausgewählte Infrastrukturgebäude	1 723	5 590	818	48	4	150	1 199 916
Von den Bauherren waren:							
Öffentliche Bauherren	714	2 468	459	11	1	28	754 021
Unternehmen	8 161	99 444	11 887	274	28	1 036	7 809 647
Davon:							
Land- und Forstwirtschaft, Fischerei	1 728	9 168	1 404	29	2	85	424 107
Produzierendes Gewerbe	2 334	31 497	3 692	66	8	286	2 793 104
Handel, Kreditinstitute und Versiche- rungsgewerbe, Dienstleistungen so- wie Verkehr und Nachrichtenüber- mittlung	4 035	53 884	6 285	179	18	665	4 242 728
Darunter:							
Immobilienfonds	64	4 895	506	-	-	-	349 708
Private Haushalte	1 350	4 090	660	103	10	362	434 287
Organisationen ohne Erwerbszweck	247	1 308	199	9	0	17	147 656

Raumordnungsregion	4. Vierteljahr 2016									4. Vierteljahr 2015		
	Wohn- und Nichtwohngebäude		Wohngebäude						Nichtwohngebäude		Wohnungen insgesamt ^{1 2}	Raum- inhalt ³
			Errichtung neuer Gebäude									
	Wohnungen		Wohnungen in Wohngebäuden				Rauminhalt					
	insgesamt ¹	je 10 000 Einwohner	insgesamt		darunter in Wohngebäuden mit 1 oder 2 Wohnungen							
	Anzahl	% ⁴	Anzahl		% ⁴	Anzahl	% ⁴	1 000 m ³	% ⁴	Anzahl	1 000 m ³	
0101 Schleswig-Holstein Mitte	910	66,1	13	786	55,0	192	-5,0	184	-1,1	548	186	
0102 Schleswig-Holstein Nord	995	22,4	22	920	26,9	442	-2,9	319	42,4	813	224	
0103 Schleswig-Holstein Ost	949	71,9	23	929	87,7	227	0,9	499	84,8	552	270	
0104 Schleswig-Holstein Süd	1 114	-27,8	11	1 007	-31,6	487	-27,6	438	-22,1	1 542	562	
0105 Schleswig-Holstein Süd-West	292	40,4	11	240	49,1	111	-7,5	117	-58,1	208	279	
0201 Hamburg	4 030	112,6	23	3 783	119,9	403	-0,5	659	4,4	1 896	631	
0301 Braunschweig	1 549	104,1	14	1 357	99,6	424	-20,3	347	-73,1	759	1 292	
0302 Bremen-Umland	593	-0,5	11	491	-11,2	297	-14,7	403	21,0	596	333	
0303 Bremerhaven	291	-33,4	7	261	-23,7	175	-15,9	193	-30,1	437	276	
0304 Emsland	847	25,3	19	761	21,8	454	5,8	836	68,2	676	497	
0305 Göttingen	346	55,2	7	276	27,2	111	7,8	169	49,6	223	113	
0306 Hamburg-Umland-Süd	1 401	22,8	23	1 158	10,8	505	-13,4	1 334	174,5	1 141	486	
0307 Hannover	1 667	86,7	12	1 526	82,3	510	17,8	1 424	88,1	893	757	
0308 Hildesheim	291	43,3	7	273	73,9	106	6,0	582	389,1	203	119	
0309 Lüneburg	550	10,7	17	422	-3,2	188	33,3	106	-45,6	497	195	
0310 Oldenburg	1 470	65,0	26	1 270	59,7	452	6,4	652	50,6	891	433	
0311 Osnabrück	654	-33,3	10	584	-34,2	337	-33,5	432	-60,1	981	1 084	
0312 Ost-Friesland	935	6,4	15	817	4,3	473	11,8	293	-23,7	879	384	
0313 Südheide	269	1,9	9	234	-2,9	167	-4,0	58	-53,6	264	125	
0401 Bremen	542	18,3	10	504	38,8	83	-40,7	384	374,1	458	81	
0501 Aachen	1 277	-28,2	10	1 120	-28,2	458	-14,1	1 589	88,9	1 779	841	
0502 Arnsberg	412	-0,5	7	336	-12,3	172	-12,7	302	58,9	414	190	
0503 Bielefeld	1 552	45,7	10	1 218	31,7	398	-6,6	1 011	57,5	1 065	642	
0504 Bochum/Hagen	516	48,7	4	465	55,5	138	-22,9	235	-23,0	347	305	
0505 Bonn	1 766	117,8	20	1 248	66,2	252	-22,5	364	-14,4	811	425	
0506 Dortmund	659	-19,7	6	577	-8,8	209	-20,2	535	20,2	821	445	
0507 Duisburg/Essen	1 975	41,7	9	1 653	37,1	551	5,2	1 717	101,5	1 394	852	
0508 Düsseldorf	3 281	126,6	11	2 560	103,2	583	11,0	1 491	7,2	1 448	1 391	
0509 Emscher-Lippe	432	-31,2	4	423	-18,7	205	3,5	182	23,8	628	147	
0510 Köln	2 095	-0,6	9	1 933	-2,1	469	-1,3	557	-36,5	2 107	877	
0511 Münster	2 433	10,3	15	2 077	8,5	866	-2,6	1 353	-8,0	2 205	1 470	
0512 Paderborn	434	-9,0	10	393	-9,2	174	16,0	265	-33,6	477	399	
0513 Siegen	194	-17,8	5	159	-24,6	85	3,7	169	-58,2	236	404	
0601 Mittelhessen	1 112	73,2	11	814	62,5	288	2,1	1 182	367,2	642	253	
0602 Nordhessen	408	-27,0	5	314	-32,8	196	14,0	601	90,8	559	315	
0603 Osthessen	168	-14,3	5	122	-27,8	75	-16,7	213	54,3	196	138	
0604 Rhein-Main	3 688	10,1	13	2 647	-6,4	591	0,2	1 781	248,5	3 349	511	
0605 Starkenburg	981	-15,6	9	747	-27,5	295	-27,0	1 606	457,6	1 162	288	
0701 Mittelrhein-Westerwald	1 109	-9,3	9	821	-14,2	443	-9,6	819	65,1	1 223	496	
0702 Rheinhessen-Nahe	962	19,8	11	844	27,3	339	6,9	297	22,2	803	243	
0703 Rheinpfalz	1 006	-8,4	11	888	10,4	314	-9,8	407	-84,7	1 098	2 659	
0704 Trier	695	0,7	13	610	14,7	220	0,0	353	51,5	690	233	
0705 Westpfalz	433	57,5	8	406	73,5	188	23,7	297	275,9	275	79	
0801 Bodensee-Oberschwaben	981	-0,8	16	800	1,3	253	-18,4	858	133,8	989	367	
0802 Donau-Iller (BW)	979	-0,6	20	761	-2,8	330	-3,8	925	85,0	985	500	
0803 Franken	1 141	19,0	13	1 014	26,4	401	-5,2	1 046	44,1	959	726	
0804 Hochrhein-Bodensee	804	-7,2	12	680	-13,2	304	20,2	368	-11,8	866	417	
0805 Mittlerer Oberrhein	1 035	1,5	10	891	-0,1	340	-4,5	1 805	104,9	1 020	881	

1 Einschl. Baumaßnahmen an bestehenden Gebäuden.

3 Errichtung neuer Nichtwohngebäude.

2 In Wohn- und Nichtwohngebäuden.

4 Veränderung zum Vorjahreszeitraum.

Raumordnungsregion	1. Vierteljahr 2016		2. Vierteljahr 2016		3. Vierteljahr 2016		Jahr 2016		Jahr 2015	
	Wohnungen insgesamt ¹	Raum-inhalt ²	Wohnungen insgesamt ¹	Raum-inhalt ²	Wohnungen insgesamt ¹	Raum-inhalt ²	Wohnungen insgesamt ¹	Raum-inhalt ²	Wohnungen insgesamt ¹	Raum-inhalt ²
	Anzahl	1 000 m ³	Anzahl	1 000 m ³	Anzahl	1 000 m ³	Anzahl	1 000 m ³	Anzahl	1 000 m ³
0101 Schleswig-Holstein Mitte	547	223	696	523	721	641	2 874	1 572	1 981	882
0102 Schleswig-Holstein Nord	966	312	1 026	317	754	334	3 741	1 281	3 116	1 058
0103 Schleswig-Holstein Ost	609	117	655	349	357	160	2 570	1 125	1 940	1 278
0104 Schleswig-Holstein Süd	1 930	532	1 596	859	1 351	1 366	5 991	3 194	5 176	2 487
0105 Schleswig-Holstein Süd-West	105	27	383	203	268	232	1 048	579	801	957
0201 Hamburg	1 421	246	2 100	1 202	3 185	632	10 736	2 738	8 634	2 341
0301 Braunschweig	829	660	821	857	757	590	3 956	2 453	2 932	2 691
0302 Bremen-Umland	597	256	576	231	640	656	2 406	1 546	2 032	1 087
0303 Bremerhaven	260	310	549	1 515	345	231	1 445	2 249	1 319	719
0304 Emsland	709	503	907	624	723	1 158	3 186	3 121	2 855	2 312
0305 Göttingen	183	149	303	270	201	179	1 033	765	944	717
0306 Hamburg-Umland-Süd	672	867	823	433	842	664	3 738	3 296	3 292	2 160
0307 Hannover	555	441	1 346	519	985	714	4 553	3 098	3 949	2 581
0308 Hildesheim	233	188	164	85	146	45	834	898	702	339
0309 Lüneburg	194	46	395	345	271	223	1 410	720	1 468	617
0310 Oldenburg	1 101	275	1 192	513	993	510	4 756	1 949	3 943	2 363
0311 Osnabrück	683	599	1 049	1 091	961	539	3 347	2 661	3 205	2 551
0312 Ost-Friesland	725	194	714	440	557	162	2 931	1 088	2 933	1 111
0313 Südheide	257	321	179	675	244	311	949	1 364	790	485
0401 Bremen	419	210	763	184	472	148	2 196	927	2 184	1 425
0501 Aachen	1 315	259	1 767	1 202	2 060	601	6 419	3 651	5 551	3 457
0502 Arnsberg	520	152	646	295	447	351	2 025	1 100	1 626	761
0503 Bielefeld	1 471	908	1 472	799	2 080	1 359	6 575	4 078	5 269	3 711
0504 Bochum/Hagen	413	255	618	585	654	417	2 201	1 489	1 752	1 389
0505 Bonn	1 181	276	1 360	454	1 185	558	5 492	1 652	3 737	1 004
0506 Dortmund	969	489	342	441	1 201	367	3 171	1 832	2 812	1 926
0507 Duisburg/Essen	1 365	751	1 650	1 277	1 998	2 083	6 988	5 828	5 097	3 358
0508 Düsseldorf	1 416	1 439	3 665	1 736	2 955	2 495	11 317	7 159	6 433	5 008
0509 Emscher-Lippe	379	132	511	476	659	314	1 981	1 104	1 755	591
0510 Köln	1 777	461	2 106	565	1 785	1 388	7 763	2 970	6 850	1 689
0511 Münster	2 352	1 341	2 724	2 110	2 421	1 389	9 930	6 194	7 883	5 433
0512 Paderborn	382	261	494	354	413	511	1 723	1 389	1 771	1 280
0513 Siegen	298	199	220	245	255	108	967	721	824	837
0601 Mittelhessen	838	503	948	667	1 345	605	4 243	2 957	3 416	1 341
0602 Nordhessen	571	415	841	350	467	588	2 287	1 953	1 917	1 117
0603 Osthessen	321	141	235	300	361	104	1 085	758	1 152	702
0604 Rhein-Main	3 316	2 412	4 257	1 624	3 590	1 053	14 851	6 872	11 347	4 994
0605 Starkenburg	823	315	1 619	864	1 047	1 364	4 470	4 149	3 723	1 228
0701 Mittelrhein-Westerwald	1 217	537	1 183	499	1 153	800	4 662	2 655	4 007	3 221
0702 Rheinhessen-Nahe	1 143	509	1 377	650	948	361	4 430	1 817	3 376	2 320
0703 Rheinpfalz	951	272	1 174	991	1 028	1 100	4 159	2 769	3 271	3 920
0704 Trier	680	147	717	314	554	331	2 646	1 144	2 683	1 413
0705 Westpfalz	407	141	364	119	262	230	1 466	787	1 314	428
0801 Bodensee-Oberschwaben	905	419	1 002	529	915	696	3 803	2 503	3 245	1 820
0802 Donau-Iller (BW)	815	594	752	286	820	532	3 366	2 336	3 150	2 781
0803 Franken	1 391	1 285	1 432	1 085	1 255	1 023	5 219	4 440	3 658	4 452
0804 Hochrhein-Bodensee	999	356	897	358	846	348	3 546	1 432	2 802	1 957
0805 Mittlerer Oberrhein	1 240	793	1 515	567	1 206	424	4 996	3 586	3 495	3 561

1 In Wohn- und Nichtwohngebäuden (einschl. Baumaßnahmen an bestehenden Gebäuden).

2 Errichtung neuer Nichtwohngebäude.

Raumordnungsregion	4. Vierteljahr 2016									4. Vierteljahr 2015	
	Wohn- und Nichtwohngebäude		Wohngebäude				Nichtwohngebäude			Wohnungen insgesamt ^{1 2}	Raum-inhalt ³
			Errichtung neuer Gebäude								
	Wohnungen		Wohnungen in Wohngebäuden				Rauminhalt				
	insgesamt ¹		insgesamt		darunter in Wohngebäuden mit 1 oder 2 Wohnungen						
	Anzahl	% ⁴	Anzahl		% ⁴	Anzahl	% ⁴	1 000 m ³	% ⁴	Anzahl	1 000 m ³
0806 Neckar-Alb	896	12,4	13	781	10,8	282	27,0	655	28,9	797	508
0807 Nordschwarzwald	916	95,7	16	777	112,3	288	34,0	383	38,8	468	276
0808 Ostwürttemberg	409	25,1	9	324	13,3	172	-16,1	530	213,6	327	169
0809 Schwarzwald-Baar-Heuberg	554	16,4	12	523	46,5	166	3,8	344	38,7	476	248
0810 Stuttgart	1 922	-6,8	7	1 758	-3,0	516	-7,5	1 477	-8,4	2 063	1 612
0811 Südlicher Oberrhein	1 178	-10,1	11	1 092	-7,2	349	-19,4	1 208	-51,4	1 311	2 487
0812 Unterer Neckar	1 546	84,0	14	1 278	103,5	272	-14,2	1 159	117,4	840	533
0901 Allgäu	500	-28,6	11	433	-26,5	175	-4,9	306	-19,7	700	381
0902 Augsburg	1 398	57,8	16	1 270	74,2	585	45,9	929	21,9	886	762
0903 Bayerischer Untermain	306	-40,0	8	221	-45,7	116	-5,7	164	-34,1	510	249
0904 Donau-Iller (BY)	834	18,5	18	600	1,5	314	-10,3	1 038	71,0	704	607
0905 Donau-Wald	981	3,7	15	768	10,7	317	-35,6	544	65,3	946	329
0906 Industrieregion Mittelfranken	1 751	3,0	13	1 499	5,3	405	-13,8	1 076	-18,1	1 700	1 314
0907 Ingolstadt	1 621	57,1	34	1 506	55,7	326	-16,8	572	-24,2	1 032	755
0908 Landshut	777	40,0	18	691	34,2	396	27,3	393	20,6	555	326
0909 Main-Rhön	336	-18,6	8	265	-24,9	164	-3,5	170	-41,8	413	292
0910 München	4 980	-8,5	18	4 481	-8,2	985	2,2	2 376	-14,7	5 444	2 787
0911 Oberfranken-Ost	197	-32,3	4	103	-57,1	87	-10,3	210	-62,4	291	558
0912 Oberfranken-West	688	46,7	12	602	70,1	239	10,6	698	22,9	469	568
0913 Oberland	628	29,8	14	575	47,1	237	14,5	411	10,2	484	373
0914 Oberpfalz-Nord	308	-14,4	6	328	0,6	208	-7,6	272	-58,5	360	655
0915 Regensburg	1 177	-2,3	17	1 027	-0,3	519	18,2	763	-4,1	1 205	796
0916 Südostoberbayern	1 456	24,1	18	1 233	26,6	416	5,1	792	0,4	1 173	789
0917 Westmittelfranken	404	5,5	10	347	16,8	201	38,6	638	82,3	383	350
0918 Würzburg	744	51,2	15	564	45,0	212	-9,0	261	-53,6	492	563
1001 Saar	455	22,0	5	397	28,5	203	17,3	139	-45,5	373	255
1101 Berlin	8 256	10,1	24	7 270	13,1	445	-17,6	2 083	166,0	7 501	783
1201 Havelland-Fläming	1 780	-0,4	23	1 643	17,6	467	-20,8	292	-41,9	1 787	503
1202 Lausitz-Spreewald	557	-22,1	9	438	-4,2	219	-25,5	409	14,9	715	356
1203 Oderland-Spree	996	98,4	23	661	46,6	295	6,9	351	322,9	502	83
1204 Prignitz-Oberhavel	336	2,4	9	271	6,3	193	7,8	77	-14,4	328	90
1205 Uckermark-Barnim	817	58,6	28	649	42,0	330	-6,5	104	-27,8	515	144
1301 Mecklenburgische Seenplatte	168	2,4	6	143	-6,5	76	5,6	81	-58,5	164	195
1302 Mittleres Mecklenburg/Rostock	396	-36,6	10	363	-34,8	191	-18,4	201	-34,7	625	308
1303 Vorpommern	920	82,2	20	478	21,9	235	6,3	254	106,5	505	123
1304 Westmecklenburg	505	83,6	11	477	112,0	277	93,7	245	-48,9	275	479
1401 Oberes Elbtal/Osterzgebirge	1 542	42,0	15	1 371	37,5	247	15,4	326	0,0	1 086	326
1402 Oberlausitz-Niederschlesien	217	6,4	4	141	-9,0	120	-7,0	118	24,2	204	95
1403 Südsachsen	596	-32,9	4	553	12,6	277	-23,1	504	-35,3	888	779
1404 Westsachsen	751	-17,8	8	601	-1,0	329	5,8	626	10,6	914	566
1501 Altmark	46	-55,8	2	43	-53,8	40	-45,9	16	-68,0	104	50
1502 Anhalt-Bitterfeld-Wittenberg	216	116,0	6	167	94,2	79	0,0	58	-81,9	100	321
1503 Halle/S.	165	-38,7	2	175	-26,8	149	1,4	208	33,3	269	156
1504 Magdeburg	601	7,3	7	395	-20,7	254	-8,0	592	21,1	560	489
1601 Mittelthüringen	479	-13,7	7	363	-0,5	161	-1,8	406	-3,1	555	419
1602 Nordthüringen	234	13,6	6	137	29,2	111	38,8	104	48,6	206	70
1603 Ostthüringen	283	-41,6	4	206	-29,5	111	-14,0	223	-36,1	485	349
1604 Südthüringen	246	28,1	5	212	89,3	87	-7,4	427	209,4	192	138

1 Einschl. Baumaßnahmen an bestehenden Gebäuden.

3 Errichtung neuer Nichtwohngebäude.

2 In Wohn- und Nichtwohngebäuden.

4 Veränderung zum Vorjahreszeitraum.

Raumordnungsregion	1. Vierteljahr 2016		2. Vierteljahr 2016		3. Vierteljahr 2016		Jahr 2016		Jahr 2015	
	Wohnungen insgesamt ¹	Raum- inhalt ²	Wohnungen insgesamt ¹	Raum- inhalt ²	Wohnungen insgesamt ¹	Raum- inhalt ²	Wohnungen insgesamt ¹	Raum- inhalt ²	Wohnungen insgesamt ¹	Raum- inhalt ²
	Anzahl	1 000 m ³	Anzahl	1 000 m ³	Anzahl	1 000 m ³	Anzahl	1 000 m ³	Anzahl	1 000 m ³
0806 Neckar-Alb	764	381	925	697	803	436	3 388	2 168	2 712	1 717
0807 Nordschwarzwald	751	404	873	474	552	143	3 092	1 404	1 881	1 154
0808 Ostwürttemberg	417	288	479	229	362	282	1 667	1 329	1 322	956
0809 Schwarzwald-Baar-Heuberg	411	406	542	792	589	230	2 096	1 774	1 723	1 010
0810 Stuttgart	3 388	1 108	2 281	2 440	2 084	1 117	9 675	6 142	8 810	5 890
0811 Südlicher Oberrhein	948	500	1 652	664	1 634	888	5 412	3 258	4 850	4 880
0812 Unterer Neckar	1 050	431	1 212	1 354	2 405	812	6 213	3 755	3 645	2 038
0901 Allgäu	556	669	740	354	654	323	2 450	1 654	2 550	1 717
0902 Augsburg	1 439	1 170	1 109	907	1 133	1 248	5 079	4 254	4 023	4 506
0903 Bayerischer Untermain	296	185	614	261	302	115	1 518	725	1 586	1 077
0904 Donau-Iller (BY)	682	668	1 360	559	711	482	3 587	2 745	2 716	2 373
0905 Donau-Wald	856	525	1 261	740	987	727	4 085	2 536	3 510	2 958
0906 Industrieregion Mittelfranken	1 727	1 406	1 670	937	2 475	929	7 623	4 350	6 540	4 390
0907 Ingolstadt	925	825	974	745	1 120	541	4 640	2 682	3 375	3 127
0908 Landshut	628	525	586	401	836	428	2 827	1 747	2 048	2 159
0909 Main-Rhön	455	561	347	568	380	458	1 518	1 758	1 322	1 243
0910 München	4 085	1 764	3 953	2 202	4 725	2 706	17 743	9 050	15 208	8 493
0911 Oberfranken-Ost	405	728	697	310	358	330	1 657	1 578	986	1 409
0912 Oberfranken-West	717	805	598	484	609	274	2 612	2 262	2 156	1 688
0913 Oberland	684	219	753	487	538	296	2 603	1 412	1 885	1 308
0914 Oberpfalz-Nord	468	461	524	476	490	350	1 790	1 559	1 806	2 535
0915 Regensburg	1 208	961	1 890	1 523	1 390	964	5 665	4 212	4 579	3 432
0916 Südostoberbayern	928	844	1 231	988	1 147	566	4 762	3 190	4 388	3 060
0917 Westmittelfranken	343	257	406	458	320	419	1 473	1 772	1 441	1 484
0918 Würzburg	455	464	1 167	387	542	743	2 908	1 855	1 729	1 320
1001 Saar	568	892	701	574	739	732	2 463	2 335	1 739	1 322
1101 Berlin	5 817	1 171	5 534	795	5 600	2 256	25 207	6 305	22 361	3 533
1201 Havelland-Fläming	1 517	653	1 595	780	1 171	1 498	6 063	3 226	5 495	1 991
1202 Lausitz-Spreewald	347	119	721	215	544	154	2 169	897	2 219	1 355
1203 Oderland-Spree	585	275	679	103	515	79	2 775	809	1 951	381
1204 Prignitz-Oberhavel	544	129	422	148	335	198	1 637	553	1 413	626
1205 Uckermark-Barnim	248	99	189	57	376	101	1 630	362	1 331	305
1301 Mecklenburgische Seenplatte	191	127	269	69	207	53	835	330	634	359
1302 Mittleres Mecklenburg/Rostock	372	235	427	110	342	165	1 537	712	2 033	641
1303 Vorpommern	575	93	455	125	397	89	2 347	561	2 257	595
1304 Westmecklenburg	445	971	262	132	300	163	1 512	1 511	1 333	975
1401 Oberes Elbtal/Osterzgebirge	904	450	1 043	437	1 285	449	4 774	1 664	4 579	2 144
1402 Oberlausitz-Niederschlesien	134	169	390	349	181	149	922	786	990	1 048
1403 Südsachsen	655	404	925	418	677	514	2 853	1 839	2 278	2 886
1404 Westsachsen	1 385	295	1 266	260	1 556	315	4 958	1 497	3 551	1 983
1501 Altmark	187	52	81	97	115	167	429	333	402	469
1502 Anhalt-Bitterfeld-Wittenberg	144	45	166	927	192	58	718	1 086	505	607
1503 Halle/S.	342	933	360	386	298	185	1 165	1 711	905	1 221
1504 Magdeburg	535	146	553	406	731	355	2 420	1 498	2 361	1 341
1601 Mittelthüringen	635	169	789	196	868	192	2 771	964	1 990	1 222
1602 Nordthüringen	602	136	251	85	264	125	1 351	450	778	606
1603 Ostthüringen	669	127	719	103	588	167	2 259	623	1 524	736
1604 Südthüringen	352	177	265	273	367	385	1 230	1 262	935	553

1 In Wohn- und Nichtwohngebäuden (einschl. Baumaßnahmen an bestehenden Gebäuden).

2 Errichtung neuer Nichtwohngebäude.

Bautätigkeit
6 Bauüberhang am Jahresende

Jahr	Wohnungen insgesamt	Errichtung neuer Gebäude								Erloschene Baugeneh- migungen ----- Wohnungen
		Rauminhalt der		Wohnungen in Wohn- und Nichtwohngebäuden						
		Wohn-	Nichtwohn-	zusammen	davon					
		gebäude			unter Dach		noch nicht unter Dach		noch nicht begonnen	
	Anzahl	1 000 m ³		Anzahl		%	Anzahl	%	Anzahl	%

Deutschland

1999	679 223	322 287	333 446	593 198	236 188	39,8	97 435	16,4	259 575	43,8	43 461
2000	573 122	280 230	337 865	499 891	207 242	41,5	82 641	16,5	210 008	42,0	40 029
2001	508 802	254 223	346 895	443 839	167 895	37,8	82 511	18,6	193 433	43,6	36 312
2002	460 514	237 281	320 445	403 440	146 852	36,4	65 257	16,2	191 331	47,4	32 689
2003	464 007	248 690	305 805	407 613	147 749	36,2	66 392	16,3	193 472	47,5	25 991
2004	432 805	232 149	284 478	376 778	140 101	37,2	60 765	16,1	175 912	46,7	22 913
2005	408 966	218 173	279 080	355 377	126 391	35,6	62 103	17,5	166 883	47,0	22 991
2006	385 610	206 787	287 138	332 600	128 789	38,7	60 526	18,2	143 285	43,1	22 834
2007	338 408	174 983	308 003	288 392	105 368	36,5	51 695	17,9	131 329	45,5	21 400
2008	319 875	162 178	339 807	269 674	95 630	35,5	49 887	18,5	124 157	46,0	18 990
2009	322 760	163 530	328 087	272 749	91 408	33,5	51 950	19,0	129 391	47,4	17 684
2010	334 376	169 876	337 137	284 029	94 078	33,1	59 364	20,9	130 587	46,0	17 339
2011	365 261	185 979	363 387	312 819	106 705	34,1	68 419	21,9	137 695	44,0	15 835
2012	398 716	197 765	371 899	342 808	119 462	34,8	81 375	23,7	141 971	41,4	16 669
2013	443 394	216 058	370 002	382 142	137 039	35,9	94 435	24,7	150 668	39,4	14 385
2014	470 496	223 846	359 694	403 572	139 984	34,7	101 322	25,1	162 262	40,2	13 568
2015	522 655	242 211	360 193	444 799	147 792	33,2	105 825	23,8	191 182	43,0	15 072

Siehe Fachsere 5, Reihe 1.

7 Gebäude- und Wohnungsabgang

Jahr	Wohngebäude				Nichtwohngebäude				Wohnungen insgesamt ¹
	Gebäude	Nutz-	Wohn-	Wohnungen	Gebäude	Nutz-	Wohn-	Wohnungen	
		fläche				fläche			
	Anzahl	1 000 m ²		Anzahl	Anzahl	1 000 m ²		Anzahl	

Deutschland

1999	8 263	374	1 548	20 977	19 332	11 173	249	2 838	24 849
2000	8 185	384	1 633	21 309	17 211	9 806	233	2 735	24 964
2001	8 289	440	2 000	28 383	15 967	9 893	252	2 943	29 245
2002	9 416	553	2 986	46 433	15 086	9 293	222	2 522	50 190
2003	9 758	604	3 323	50 952	13 904	8 872	223	2 492	56 265
2004	10 663	602	3 599	55 775	14 649	9 087	221	2 373	60 046
2005	9 749	558	3 421	53 397	12 890	8 360	235	2 629	55 009
2006	9 168	570	3 108	46 998	11 439	7 772	219	2 424	51 230
2007	8 161	497	2 957	44 539	10 957	7 965	198	2 253	48 197
2008	7 315	484	2 432	35 594	9 979	7 362	197	2 212	39 019
2009	7 193	449	2 273	32 912	9 250	6 426	181	1 773	35 932
2010	6 313	328	1 741	24 564	8 985	6 314	171	2 023	27 490
2011	6 714	372	1 889	25 512	9 139	6 791	185	1 998	28 450
2012	6 727	383	1 730	25 209	8 612	6 506	176	1 947	28 003
2013	7 447	389	1 852	26 340	8 966	6 577	214	2 297	29 539
2014	6 421	360	1 515	20 305	8 973	5 896	214	2 365	23 602
2015	6 786	426	1 704	23 903	10 268	7 187	238	2 720	27 630

1 Einschl. Abgang von Gebäudeteilen.

Ergänzende Angaben für die Bauwirtschaft
8 Indizes für das Produzierende Gewerbe
8.1 Index des Umsatzes im Verarbeitenden Gewerbe *
Wertindex 2010 = 100
Deutschland

Jahr Monat		Herstellung von Zement		Herstellung von Ziegeln und sonstiger Baukeramik		Herstellung von Erzeugnissen aus Beton, Zement und Gips		Herstellung von Konstruktionsteilen, Fertigbauteilen, Ausbauelementen und Fertigteil- bauten aus Holz		Stahl- und Leichtmetallbau		Herstellung von Bergwerks-, Bau- und Baustoffmaschinen	
		23.51		23.32		23.6		16.23		25.1		28.92	
		ins- gesamt	dar. Inland	ins- gesamt	dar. Inland	ins- gesamt	dar. Inland	ins- gesamt	dar. Inland	ins- gesamt	dar. Inland	ins- gesamt	dar. Inland
2013	D	106,2	108,3	107,7	111,1	119,3	123,1	113,7	116,7	115,6	115,6	115,1	102,3
2014	D	108,7	110,1	108,1	111,8	124,5	128,3	111,9	117,9	114,6	113,1	111,5	104,5
2015	D	108,3	109,4	105,1	106,3	126,6	130,3	117,2	124,3	117,3	112,5	115,9	101,4
2016	D	107,8	109,6	105,5	106,9	133,1	136,8	126,0	135,3	122,9	117,9	112,3	105,6
2011	Dezember	71,2	68,6	66,3	63,4	86,6	88,1	121,6	126,3	139,0	148,7	153,1	113,4
2012	Januar	58,0	54,5	52,1	47,0	71,5	71,6	77,4	77,8	85,3	82,8	93,5	90,7
	Februar	47,2	42,3	51,3	48,3	63,9	62,8	95,1	96,6	93,4	92,6	118,1	109,8
	März	119,9	119,8	108,1	109,2	117,5	118,5	111,6	112,7	115,5	114,4	157,3	146,8
	April	117,0	117,2	114,8	118,6	120,9	123,8	105,1	105,8	103,0	100,7	124,6	114,9
	Mai	124,8	125,3	133,2	139,0	130,3	134,0	111,4	113,4	117,8	116,9	128,8	125,9
	Juni	128,6	130,4	138,7	144,9	136,6	140,1	119,7	120,3	126,9	128,4	148,7	117,1
	Juli	129,7	133,9	140,6	148,8	146,5	150,3	119,1	120,9	119,1	120,3	117,2	114,4
	August	123,1	127,9	136,0	142,0	133,9	138,7	111,7	113,9	117,6	119,3	106,5	87,4
	September	121,4	124,8	136,8	141,4	130,2	134,5	123,0	125,7	114,0	116,2	125,4	125,8
	Oktober	129,8	132,1	141,7	145,7	137,2	140,6	124,8	127,1	128,2	129,1	122,9	104,8
	November	119,0	120,8	119,8	123,2	126,8	130,9	128,6	131,3	128,2	131,0	123,1	104,3
	Dezember	50,2	49,5	46,9	44,0	74,2	76,2	117,7	118,0	132,3	140,9	124,8	119,4
2013	Januar	49,4	45,5	38,8	35,7	64,2	64,2	83,9	85,5	90,9	88,7	93,3	84,4
	Februar	60,8	57,0	51,1	49,7	73,5	73,6	92,6	93,8	92,8	91,0	106,3	98,4
	März	84,8	82,9	76,3	76,7	99,2	100,9	106,4	107,5	112,3	114,7	126,6	112,1
	April	125,9	128,9	119,0	123,3	128,5	132,0	113,3	113,9	110,8	109,9	143,2	129,1
	Mai	121,9	125,3	125,9	130,0	129,3	133,1	106,6	108,3	113,1	112,9	117,1	103,8
	Juni	126,7	129,8	135,4	141,7	137,4	141,6	119,6	122,5	120,5	120,6	127,1	113,0
	Juli	141,4	148,6	149,6	158,6	157,8	164,4	124,2	128,4	120,5	120,3	113,5	110,4
	August	122,4	127,8	134,5	142,1	139,5	145,8	106,1	110,2	116,4	115,2	98,6	83,2
	September	128,7	134,4	138,9	144,8	141,2	146,8	126,3	129,8	123,1	125,7	123,2	107,2
	Oktober	130,4	133,2	145,9	149,4	142,4	147,2	134,7	140,8	124,6	124,2	103,8	95,9
	November	115,0	117,9	114,3	118,8	132,7	138,5	129,4	133,2	126,1	127,3	109,9	91,4
	Dezember	67,3	68,3	62,3	62,9	85,8	89,0	121,6	126,7	136,5	136,9	118,9	98,1
2014	Januar	66,0	64,7	56,7	54,2	79,6	81,0	86,5	88,8	87,4	86,2	84,4	73,8
	Februar	85,4	85,4	73,4	76,0	92,9	94,8	99,6	103,4	96,8	94,3	96,1	90,9
	März	108,4	109,4	104,4	109,5	120,3	123,4	109,3	114,6	112,2	111,0	127,2	128,7
	April	118,2	121,3	120,5	126,6	129,5	134,1	113,1	118,7	110,6	109,1	109,3	110,3
	Mai	122,4	123,3	124,9	132,2	134,5	138,3	109,4	116,6	109,7	108,5	118,5	121,9
	Juni	118,8	121,3	126,2	130,7	134,8	139,3	113,9	117,2	114,1	113,0	121,3	111,3
	Juli	130,3	136,7	139,4	146,0	152,7	158,0	124,7	133,1	126,2	125,7	117,0	109,2
	August	108,7	112,0	114,1	118,7	129,5	133,4	94,7	102,4	114,3	115,6	88,6	74,0
	September	130,0	132,6	136,8	141,2	148,4	153,7	123,9	132,6	121,4	118,2	121,1	115,2
	Oktober	128,2	128,7	135,0	138,6	147,6	151,6	124,0	130,3	122,6	118,7	108,9	115,0
	November	113,7	114,3	105,0	108,8	129,0	133,4	123,8	128,0	127,3	128,4	107,3	92,9
	Dezember	74,7	71,9	60,2	58,6	95,2	98,0	120,2	129,3	132,4	128,4	138,7	110,2
2015	Januar	58,3	54,1	42,5	39,3	71,7	72,7	79,5	84,8	80,3	76,3	79,6	80,1
	Februar	68,0	65,0	54,0	50,4	84,7	86,5	95,8	101,3	92,9	88,5	96,1	95,7
	März	115,7	115,3	107,1	108,3	127,1	128,9	117,9	125,8	117,4	108,4	145,9	132,5
	April	118,9	120,2	111,9	114,2	133,7	137,6	110,8	118,6	112,8	106,2	130,3	117,3
	Mai	112,5	113,4	114,7	116,8	127,6	132,1	102,4	109,0	107,2	102,0	115,0	108,6
	Juni	133,4	134,5	136,4	140,1	150,5	154,3	122,2	130,2	126,1	118,1	143,3	123,6
	Juli	132,5	137,5	137,8	142,6	152,7	158,4	129,8	136,0	125,4	120,4	127,8	103,9
	August	111,0	114,6	112,7	115,3	130,5	135,4	113,5	121,7	115,3	114,3	100,5	74,1
	September	129,9	132,1	135,2	137,2	150,5	154,5	130,8	138,8	122,7	120,7	98,1	98,2
	Oktober	130,8	132,2	131,7	134,4	151,4	156,7	130,3	136,5	128,1	120,7	114,0	99,9
	November	118,4	120,1	110,5	112,0	138,0	142,6	136,8	144,4	132,0	131,5	114,7	92,1
	Dezember	69,6	73,3	66,8	65,1	100,7	103,9	136,2	144,2	147,3	142,8	125,3	90,6
2016	Januar	48,4	44,4	41,1	35,7	76,1	76,6	85,4	88,2	90,9	86,8	79,7	78,4
	Februar	83,8	82,9	72,1	71,3	107,0	108,9	114,1	122,5	104,4	97,8	115,9	94,2
	März	105,2	105,8	102,9	105,4	126,1	128,5	121,8	131,3	123,5	116,6	122,2	117,8
	April	124,1	126,7	122,2	125,9	143,7	146,6	125,2	133,6	124,3	117,7	124,9	110,8
	Mai	115,1	115,6	118,4	121,9	140,2	144,3	118,9	129,4	121,1	113,2	111,0	120,7
	Juni	132,5	134,5	132,3	136,4	161,0	165,6	144,3	150,4	138,5	133,7	123,9	115,6
	Juli	120,2	124,4	122,7	126,1	147,8	152,6	127,0	135,7	118,6	114,4	99,0	106,1
	August	119,3	125,2	124,1	129,0	148,1	153,8	120,3	132,4	125,8	119,8	100,8	89,3
	September	131,9	134,8	134,5	135,9	157,5	162,9	138,8	150,6	131,5	128,7	121,5	111,5
	Oktober	116,7	120,7	120,3	122,1	145,2	148,6	130,4	142,2	120,5	115,6	100,4	104,1
	November	120,1	123,1	111,5	111,7	140,8	144,7	140,1	151,7	136,2	132,7	133,0	109,0
	Dezember	76,8	76,6	63,5	60,9	104,1	108,3	145,9	155,2	139,7	137,3	115,2	109,2

Siehe Fachserie 4, Reihe 2.2.
* Wertindex: Angaben in jeweiligen Preisen. Die Zahlen für den jeweils letzten Berichtszeitraum gelten als vorläufig.
Abweichungen gegenüber früher veröffentlichten Zahlen ergeben sich durch nachfolgende Berichtigungen.
Statistisches Bundesamt, Ausgewählte Zahlen Bau, 12/2016

Ergänzende Angaben für die Bauwirtschaft
8 Indizes für das Produzierende Gewerbe
8.2 Index des Umsatzes im Verarbeitenden Gewerbe *
Volumenindex 2010 = 100
Deutschland

Jahr Monat		Herstellung von Zement		Herstellung von Ziegeln und sonstiger Baukeramik		Herstellung von Erzeugnissen aus Beton, Zement und Gips		Herstellung von Konstruktionsteilen, Fertigbauteilen, Ausbauelementen und Fertigteil- bauten aus Holz		Stahl- und Leichtmetallbau		Herstellung von Bergwerks-, Bau- und Baustoffmaschinen	
		23.51		23.32		23.6		16.23		25.1		28.92	
		ins- gesamt	dar. Inland	ins- gesamt	dar. Inland	ins- gesamt	dar. Inland	ins- gesamt	dar. Inland	ins- gesamt	dar. Inland	ins- gesamt	dar. Inland
2013	D	102,6	104,5	97,7	100,1	110,5	113,3	107,6	110,5	111,1	110,3	109,0	96,7
2014	D	105,4	106,6	95,4	98,3	114,6	117,4	103,0	108,3	109,9	107,9	104,6	97,6
2015	D	104,5	105,5	91,0	91,7	115,1	117,8	106,7	112,8	112,0	106,6	107,5	93,8
2016	D	104,5	106,2	90,3	90,9	120,3	122,6	112,8	120,5	117,6	111,5	103,6	97,1
2011	Dezember	71,2	68,8	62,6	61,1	83,4	84,7	118,4	122,9	133,3	141,8	149,6	110,6
2012	Januar	57,7	54,6	48,2	44,7	68,9	68,6	75,1	75,3	82,0	78,9	90,7	87,6
	Februar	46,5	41,9	47,5	45,8	61,2	59,7	92,4	93,7	89,5	88,0	114,3	105,9
	März	118,6	118,9	98,8	101,8	112,3	112,7	108,5	109,4	110,8	108,6	151,5	141,5
	April	115,1	115,6	104,7	110,0	114,9	117,2	102,1	102,7	98,7	95,6	119,6	109,7
	Mai	122,4	123,4	121,4	128,8	123,9	126,9	108,0	109,8	112,8	110,7	123,4	120,1
	Juni	126,4	128,8	126,4	134,3	129,9	132,7	116,3	116,8	121,5	121,7	142,4	111,6
	Juli	127,2	132,1	128,1	137,5	139,4	142,4	115,7	117,4	114,2	114,1	112,0	109,0
	August	120,6	126,0	124,1	131,3	127,6	131,6	108,6	110,6	112,6	113,1	101,8	83,3
	September	118,9	122,9	125,0	130,8	123,8	127,3	119,3	122,0	109,0	110,2	119,9	119,9
	Oktober	127,2	130,1	129,8	134,8	130,3	133,0	121,1	123,0	122,6	122,4	117,6	100,0
	November	116,5	118,8	109,8	114,0	120,9	124,2	124,9	127,2	123,0	124,7	117,8	99,5
	Dezember	49,2	48,7	42,6	40,7	70,7	72,2	114,3	114,2	126,7	134,1	119,3	113,8
2013	Januar	48,4	44,6	35,5	32,7	60,2	59,7	80,3	82,1	87,3	84,3	88,7	80,2
	Februar	59,4	55,6	46,3	45,1	68,9	68,4	88,7	90,0	89,1	86,5	101,0	93,4
	März	82,5	80,5	68,8	69,2	92,2	93,1	101,6	103,0	107,9	109,3	119,9	106,4
	April	122,3	125,3	107,8	111,2	119,2	121,6	107,8	108,5	106,4	104,6	135,6	122,1
	Mai	117,6	120,8	113,7	116,8	119,5	122,3	101,5	103,1	108,4	107,4	111,1	98,2
	Juni	122,3	125,2	123,3	127,3	127,2	130,1	113,6	116,3	115,5	114,7	120,4	106,9
	Juli	136,6	143,4	136,3	142,8	145,7	150,9	117,4	121,2	115,6	114,8	107,5	104,4
	August	117,7	122,8	122,2	127,9	129,0	134,2	100,2	104,0	112,2	110,2	93,3	78,7
	September	123,9	129,3	126,0	130,5	130,6	135,1	118,8	122,2	118,4	120,4	116,6	101,3
	Oktober	125,4	128,0	132,2	134,6	131,8	135,4	126,4	132,2	119,8	118,7	98,1	90,4
	November	110,5	113,2	103,4	107,0	122,7	127,3	121,5	125,1	121,2	121,6	103,8	86,2
	Dezember	64,6	65,6	56,3	56,6	79,5	81,9	113,3	118,1	131,5	130,9	112,2	92,5
2014	Januar	64,0	62,7	51,0	48,4	74,0	74,7	80,2	82,3	84,0	82,5	79,4	69,2
	Februar	82,7	82,7	65,7	67,6	85,9	87,2	91,8	95,2	92,9	90,1	90,3	85,2
	März	105,2	106,2	92,7	96,5	110,7	112,9	100,7	105,4	107,7	106,0	119,6	120,6
	April	114,4	117,2	106,1	111,2	119,1	122,8	104,1	109,1	106,1	104,3	102,5	103,2
	Mai	119,1	119,9	110,2	116,2	123,9	126,6	101,0	107,6	105,4	103,8	111,1	113,9
	Juni	114,7	117,0	111,2	114,8	124,0	127,4	104,7	107,7	109,3	107,7	113,7	104,0
	Juli	126,2	132,3	122,6	128,2	140,3	144,3	114,8	122,2	121,0	119,9	109,5	101,9
	August	105,2	108,5	100,5	104,2	119,0	122,0	87,0	93,9	109,8	110,4	83,0	69,1
	September	126,1	128,4	120,8	124,0	136,5	140,5	113,6	121,2	116,1	112,3	113,3	107,4
	Oktober	124,3	124,6	119,0	121,6	135,6	138,5	113,9	119,3	117,4	112,8	101,9	107,2
	November	110,2	110,6	92,5	95,4	118,5	121,8	113,8	117,5	121,9	122,2	100,7	86,6
	Dezember	72,4	69,6	52,9	51,4	87,3	89,6	110,5	118,5	127,3	122,4	130,5	102,8
2015	Januar	56,4	52,2	37,1	34,0	66,2	66,7	72,5	77,1	76,7	72,4	74,3	74,4
	Februar	65,7	62,8	47,0	43,6	77,6	78,8	87,5	92,2	88,7	84,0	89,4	88,8
	März	111,8	111,3	93,3	93,9	115,9	117,0	107,7	114,6	112,3	102,9	135,5	122,9
	April	115,0	116,2	96,7	98,4	121,5	124,4	101,1	108,0	107,6	100,5	120,6	108,6
	Mai	108,6	109,3	99,2	100,7	115,9	119,2	93,4	99,1	102,2	96,5	106,4	100,5
	Juni	128,7	129,8	118,0	120,8	136,5	139,2	111,2	118,0	120,3	111,6	132,8	114,3
	Juli	127,9	132,8	119,0	122,9	138,7	143,2	118,1	123,3	119,4	113,6	118,2	96,0
	August	107,0	110,6	97,3	99,4	118,5	122,3	103,2	110,2	109,7	107,9	93,4	68,5
	September	125,1	127,2	117,0	118,4	136,6	139,6	119,0	125,8	116,9	114,1	91,0	90,7
	Oktober	126,0	127,4	113,9	116,0	137,5	141,3	118,7	123,9	122,2	114,1	105,7	92,2
	November	114,0	115,6	95,3	96,5	125,2	128,5	124,7	131,0	125,9	124,7	106,2	85,0
	Dezember	67,3	70,9	57,7	56,1	91,4	93,7	123,7	130,5	141,6	136,3	116,5	83,6
2016	Januar	46,6	42,9	35,4	30,6	69,5	69,4	77,4	79,5	87,3	82,9	73,8	72,1
	Februar	80,8	80,1	62,0	61,1	97,2	98,1	103,1	110,2	101,0	93,6	107,6	86,6
	März	101,6	102,4	87,9	89,8	114,4	115,5	109,8	117,8	119,3	111,4	112,9	108,3
	April	120,1	122,8	104,1	107,1	130,0	131,6	112,2	119,0	120,0	112,2	115,4	101,9
	Mai	111,3	112,0	101,0	103,7	126,6	129,3	106,2	114,9	116,6	107,5	102,5	111,1
	Juni	128,0	130,1	112,7	116,0	145,1	147,9	129,0	133,6	132,8	126,8	114,1	106,4
	Juli	116,6	120,5	104,9	107,2	133,3	136,5	113,6	120,6	112,9	107,8	91,2	97,7
	August	115,6	121,3	106,3	109,7	133,3	137,5	107,4	117,7	119,8	112,9	93,0	82,2
	September	128,2	130,9	115,4	115,5	141,7	145,5	124,1	133,9	125,1	121,1	112,0	102,6
	Oktober	113,6	117,2	103,4	103,7	131,0	133,0	116,2	126,1	114,4	108,8	92,5	95,7
	November	116,8	119,6	95,9	94,9	127,1	129,5	124,8	134,5	129,2	124,8	122,4	100,3
	Dezember	74,5	74,4	54,7	51,7	94,0	97,0	129,9	137,6	132,3	128,7	105,9	100,4

Siehe Fachserie 4, Reihe 2.2.
* Volumenindex: Preisbereinigte Angaben. Die Zahlen für den jeweils letzten Berichtszeitraum gelten als vorläufig.
Abweichungen gegenüber früher veröffentlichten Zahlen ergeben sich durch nachfolgende Berichtigungen.
Statistisches Bundesamt, Ausgewählte Zahlen Bau, 12/2016

Ergänzende Angaben für die Bauwirtschaft
8 Indizes für das Produzierende Gewerbe
8.3 Produktionsindex für das Produzierende Gewerbe
Originalwert 2010 = 100
Deutschland

Jahr Monat	Produzierendes Gewerbe Abschnitte B - D u. F der WZ 2008	Darunter					
		Gewinnung von Steinen und Erden, sonstiger Bergbau	Verarbeitendes Gewerbe	Bauhauptgewerbe			
				zusammen	Hochbau- leistungen	Tiefbau- leistungen	
2013 D	106,0	83,4	107,2	113,5	115,5	110,2	
2014 D	107,6	82,1	109,3	119,3	121,1	116,3	
2015 D	108,8	78,1	110,5	119,4	120,9	116,9	
2016 D	110,0	71,8	112,1	120,9	122,7	117,9	
2011 Dezember	106,1	92,6	104,4	89,2	91,7	85,2	
2012 Januar	97,5	95,8	100,3	75,2	82,6	63,1	
Februar	102,1	94,9	105,9	64,0	70,7	53,0	
März	116,1	113,8	118,4	115,2	118,2	110,2	
April	101,6	96,9	102,5	114,2	114,8	113,2	
Mai	106,6	94,2	108,0	123,4	124,3	122,0	
Juni	108,5	93,2	110,0	124,5	125,4	123,0	
Juli	108,6	96,1	109,5	129,9	130,4	129,2	
August	104,0	94,9	104,1	125,6	125,3	126,0	
September	106,6	93,1	107,6	124,3	123,9	125,0	
Oktober	112,7	93,8	112,9	132,5	132,2	133,1	
November	113,3	90,0	113,7	128,1	128,3	127,7	
Dezember	96,1	74,4	94,6	76,9	80,7	70,6	
2013 Januar	96,2	76,2	99,2	65,9	73,6	53,2	
Februar	97,1	73,0	100,4	70,5	77,2	59,4	
März	106,2	88,1	108,6	90,8	96,1	82,1	
April	109,2	90,6	110,6	129,6	130,9	127,6	
Mai	101,9	82,5	103,2	121,2	122,6	119,0	
Juni	108,1	82,6	110,0	129,2	129,7	128,3	
Juli	110,7	96,2	111,2	141,3	141,6	140,9	
August	101,1	88,2	101,0	126,3	126,1	126,5	
September	111,1	84,2	112,5	133,8	133,7	134,0	
Oktober	114,2	87,8	114,8	135,3	134,5	136,5	
November	113,8	80,5	114,9	127,1	126,6	128,0	
Dezember	101,8	70,5	100,4	91,1	93,4	87,3	
2014 Januar	99,3	83,0	102,3	82,5	90,2	70,0	
Februar	102,7	76,2	106,2	91,5	97,8	81,2	
März	111,4	82,8	114,5	114,5	117,8	109,0	
April	107,3	84,2	109,4	127,5	128,6	125,7	
Mai	105,9	82,3	108,0	125,3	126,3	123,7	
Juni	105,7	80,2	107,7	126,9	127,7	125,6	
Juli	114,1	84,0	116,2	141,6	142,9	139,5	
August	95,8	81,3	95,9	119,8	119,5	120,4	
September	115,4	87,9	117,7	140,9	140,9	141,0	
Oktober	115,7	87,6	116,7	138,6	138,0	139,7	
November	112,4	81,9	113,5	127,8	127,3	128,7	
Dezember	104,9	74,0	103,9	94,7	96,7	91,4	
2015 Januar	96,0	79,9	98,7	79,3	86,8	67,0	
Februar	101,3	83,1	104,8	82,7	88,8	72,8	
März	117,0	94,4	120,0	118,7	121,0	114,8	
April	108,0	85,4	109,8	126,8	127,0	126,6	
Mai	100,6	75,6	102,3	117,5	117,8	117,1	
Juni	114,5	78,3	117,4	135,6	135,7	135,5	
Juli	114,9	81,6	116,7	138,8	138,3	139,7	
August	98,8	71,7	98,9	119,9	119,0	121,5	
September	115,7	74,4	117,9	139,2	138,2	140,9	
Oktober	116,3	76,7	117,4	140,7	140,7	140,6	
November	116,1	74,5	117,1	134,6	135,6	132,9	
Dezember	106,0	61,5	105,0	99,0	102,2	93,8	
2016 Januar	95,4	66,3	98,2	76,0	84,8	61,7	
Februar	106,9	70,3	110,7	95,6	101,7	85,6	
März	113,6	77,0	116,9	114,9	117,8	110,2	
April	112,5	79,3	115,3	130,2	130,1	130,4	
Mai	104,7	76,5	106,6	122,4	123,3	121,0	
Juni	118,4	76,9	121,9	140,2	141,0	138,8	
Juli	106,1	71,5	107,3	129,1	129,4	128,5	
August	107,2	72,7	108,4	132,3	131,5	133,5	
September	117,4	71,6	120,1	139,6	139,0	140,5	
Oktober	110,1	67,7	111,1	128,7	128,7	128,8	
November	120,0	69,2	121,7	139,4	139,9	138,6	
Dezember	108,1	63,0	107,3	101,8	104,7	97,0	

Siehe Fachserie 4, Reihe 2.1.

Ergänzende Angaben für die Bauwirtschaft
9 Produzierendes Gewerbe
Produktion ausgewählter Erzeugnisse *
Deutschland

Vierteljahr	Baumaschinen							
	Beton- pumpen	Turmdreh- krane	Straßenwalzen u.a. Boden- verdichter, selbstfahrend	Front- schaufel- lader, selbstfahrend	Bagger mit um 360 Grad drehbarem Oberwagen	andere Bagger Schürf- u. a. Schaufellader usw.	andere Maschinen, Apparate und Geräte zur Erdbewegung, usw.	Beton- und Mörtelmisch- maschinen, Maschinen zum mischen mine- ralischen St. usw.
	St							
2011 3. Vj . .	.	204	6 131	3 175	.	.	33 567	22 183
4. Vj . .	.	178	4 952	3 357	.	.	31 993	11 548
2012 1. Vj . .	.	210	5 921	3 842	.	.	33 678	17 473
2. Vj . .	.	266	6 023	3 614	.	.	.	17 589
3. Vj . .	.	210	5 125	2 379	.	.	.	15 292
4. Vj . .	.	192	4 101	2 122	.	.	.	11 730
2013 1. Vj . .	.	206	4 868	2 597	.	.	.	13 667
2. Vj . .	.	219	6 159	3 120	.	.	.	14 766
3. Vj . .	.	212	5 751	2 497	.	.	.	14 021
4. Vj . .	.	181	5 131	2 122	.	.	.	10 614
2014 1. Vj . .	.	167	6 092	2 824	.	64	.	11 539
2. Vj . .	.	208	7 235	3 575	.	59	.	5 498
3. Vj . .	.	183	6 191	3 080	.	61	.	2 094
4. Vj . .	.	160	5 148	3 021	.	64	.	1 324
2015 1. Vj . .	.	199	6 851	3 286	.	61	.	1 933
2. Vj . .	.	236	7 091	3 429	.	66	.	2 243
3. Vj . .	.	224	5 943	2 516	.	73	.	1 825
4. Vj . .	.	212	4 786	2 383	.	.	.	1 831
2016 1. Vj . .	.	223	6 568	2 896	.	.	.	1 792
2. Vj . .	.	267	7 686	3 397	.	.	.	1 995
3. Vj . .	.	209	5 974	2 581	.	.	.	1 906

Vierteljahr	Baustoffe							
	natürliche Sande ¹	Kies, Feldsteine, Feuerstein (Flintstein) und Kiesel ¹	bituminöse Mischungen auf der Grundlage von Natur- asphalt, Natur- bitumen u.ä.	Mauerziegel für Mauerwerks- Konstruktionen, Ziegel für Boden- und Straßenbeläge	Dachziegel aus keramischen Stoffen, geformte Bauteile für die Verwendung als Dacheindeckung mit überlappender Verle- gung auf geeigneten Dächern	keramische Rohre, Rohrleitungen, Rinnen, Rohrform-, Rohrverschluß- und Rohr- verbindungsstücke	unglasierte und glasierte keramische Fliesen, Würfel, Steinchen, Boden- und Wandplatten	Portlandzement, Tonerdezement und anderer Zement
	1 000 t			1 000 m³	Mill. St	1 000 t	1 000 m²	1 000 t
2011 3. Vj . .	23 386	27 009	2 004	2 184	209	40	14 394	9 575
4. Vj . .	19 809	21 659	1 665	1 889	188	35	13 570	8 404
2012 1. Vj . .	13 100	12 830	403	1 095	170	39	14 641	5 575
2. Vj . .	21 627	23 750	1 426	2 119	197	42	15 595	9 233
3. Vj . .	22 156	24 895	1 825	2 224	182	41	14 140	9 374
4. Vj . .	18 462	20 638	1 474	1 644	151	40	13 864	7 743
2013 1. Vj . .	10 524	10 601	211	1 059	131	35	13 904	4 756
2. Vj . .	21 123	23 640	1 247	2 052	176	41	14 722	8 886
3. Vj . .	22 596	26 258	1 824	2 057	191	42	13 958	9 363
4. Vj . .	19 064	21 168	1 611	1 933	148	39	13 288	7 923
2014 1. Vj . .	15 610	14 666	517	1 097	145	.	14 171	6 148
2. Vj . .	22 100	21 964	1 238	2 070	191	.	.	8 741
3. Vj . .	22 817	23 386	1 803	2 117	183	.	13 412	8 959
4. Vj . .	19 417	20 394	1 352	1 685	141	.	12 439	7 869
2015 1. Vj . .	14 139	13 317	358	946	123	.	12 353	5 698
2. Vj . .	20 698	21 560	1 197	2 070	177	.	13 223	8 651
3. Vj . .	21 419	23 042	1 567	2 026	176	.	12 211	8 822
4. Vj . .	19 020	20 457	1 387	1 821	150	.	11 852	7 990
2016 1. Vj . .	13 498	13 854	394	1 206	128	.	12 094	5 858
2. Vj . .	21 812	23 608	1 249	2 038	171	34	13 059	9 145
3. Vj . .	21 820	24 525	1 837	2 088	167	22	12 278	9 259

Siehe Fachserie 4, Reihe 3.1.

* Produktion der Betriebe von Unternehmen mit 20 tätigen Personen und mehr (einschl. Produzierendes Handwerk);
Systematisches Güterverzeichnis für Produktionsstatistiken, Ausgabe 2009.

1 Produktion der Betriebe von Unternehmen mit 10 tätigen Personen und mehr.

Ergänzende Angaben für die Bauwirtschaft
9 Produzierendes Gewerbe
Produktion ausgewählter Erzeugnisse *
Deutschland

Vierteljahr	noch Baustoffe				Betonerzeugnisse, vorgefertigte Bauelemente aus Zement, Beton oder Kunststein			
	Gipskartonplatten gem. DIN 18180	Frischbeton (Transportbeton) ¹	Werk-Trocken-Mörtel	Mehrschichten-Isolierverglasungen	Baublöcke und Mauersteine aus Zement, Beton oder Kalksandstein (Kunststein)	Dachsteine aus Beton	großformatige Wandbauteile (Wandtafeln) und Deckentafeln, Lärmschutzwände	Rohre aus Beton Zement und Kunststein (Kalksandstein)
	1 000 m²	1 000 m³	1 000 t	1 000 m²	1 000 m³	Mill. St	1 000 m²	1 000 t
2011	3. Vj . . .	60 995	10 370	2 996	7 020	2 284	54	10 215
	4. Vj . . .	56 008	8 797	2 130	6 388	.	48	8 893
2012	1. Vj . . .	63 211	5 525	2 032	5 186	.	47	6 066
	2. Vj . . .	55 334	9 605	3 235	6 121	2 142	60	9 683
	3. Vj . . .	58 184	10 314	3 305	6 611	2 225	45	10 163
	4. Vj . . .	50 440	8 455	1 976	6 157	.	49	8 699
2013	1. Vj . . .	54 941	4 720	1 445	4 527	1 172	39	5 490
	2. Vj . . .	53 285	9 941	3 048	5 755	2 287	51	9 865
	3. Vj . . .	55 658	10 716	3 179	6 520	2 356	54	10 977
	4. Vj . . .	50 408	9 032	2 289	6 006	1 908	45	9 408
2014	1. Vj . . .	58 333	6 535	2 243	4 819	1 640	47	7 548
	2. Vj . . .	52 910	9 243	2 974	5 525	2 146	56	9 646
	3. Vj . . .	55 290	10 083	2 841	5 988	2 210	48	10 195
	4. Vj . . .	51 543	8 671	2 225	5 529	1 771	38	9 123
2015	1. Vj . . .	56 307	6 095	1 618	4 529	1 542	41	6 657
	2. Vj . . .	52 674	9 225	2 404	5 533	2 221	50	9 593
	3. Vj . . .	59 397	10 146	2 342	6 185	2 288	45	10 337
	4. Vj . . .	56 230	9 227	1 748	5 794	1 973	39	9 681
2016	1. Vj . . .	59 250	6 472	1 613	4 829	1 560	37	7 251
	2. Vj . . .	59 125	10 317	2 400	5 790	2 345	52	10 729
	3. Vj . . .	56 837	10 981	2 296	5 982	2 367	48	11 242

Vierteljahr	Eisen- und Stahlbaukonstruktionen		Ausbauelemente aus Eisen, Stahl oder Aluminium	Bautischler- und Zimmermannsarbeiten aus Holz			Türen, Fenster und deren Rahmen, Verkleidungen und Schwellen; Fensterläden, Jalousien u.ä. Waren und Teile dafür, aus Kunststoffen
	vorgefertigte Gebäude, aus Eisen oder Stahl	Türme und Gittermaste, aus Eisen oder Stahl		Fenster, Fenstertüren, Rahmen und Verkleidungen dafür, Türen u. Türrahmen, -verkleidungen und -schwellen, aus Holz	Parkettböden	Verschalungen für Betonarbeiten	
	t			1 000 St	1 000 m²		
2011	3. Vj . . .	141 083	63 863	1 926	3 357	2 255	4 953
	4. Vj . . .	153 746	79 694	1 820	3 378	2 333	3 985
2012	1. Vj . . .	107 789	61 742	1 608	3 361	2 639	4 296
	2. Vj . . .	104 684	70 875	1 719	3 224	2 566	4 755
	3. Vj . . .	117 121	81 726	1 823	3 335	2 353	3 928
	4. Vj . . .	121 803	133 490	1 768	3 486	2 494	3 081
2013	1. Vj . . .	88 336	100 825	1 496	3 209	2 501	3 714
	2. Vj . . .	108 471	118 732	1 674	3 395	2 560	4 878
	3. Vj . . .	122 767	89 893	1 927	3 339	2 372	4 564
	4. Vj . . .	133 850	81 692	1 798	3 406	2 626	3 645
2014	1. Vj . . .	92 994	59 871	1 674	3 422	2 501	4 386
	2. Vj . . .	102 446	72 185	1 739	3 396	1 861	4 422
	3. Vj . . .	114 634	84 684	1 841	3 428	1 835	4 845
	4. Vj . . .	130 505	78 531	1 741	3 343	1 781	4 400
2015	1. Vj . . .	108 305	56 986	1 515	3 461	1 737	4 687
	2. Vj . . .	97 916	74 936	1 738	3 395	1 997	4 950
	3. Vj . . .	103 069	87 937	1 875	3 433	1 760	5 232
	4. Vj . . .	121 453	77 989	1 777	3 485	1 912	4 843
2016	1. Vj . . .	91 378	92 999	1 655	3 592	1 953	4 462
	2. Vj . . .	107 529	116 281	1 917	3 767	2 085	4 055
	3. Vj . . .	104 163	93 075	1 900	3 586	1 769	3 856

Siehe Fachserie 4, Reihe 2.1 und Reihe 3.
* Produktion der Betriebe von Unternehmen mit 20 tätigen Personen und mehr (einschl. Produzierendes Handwerk);
Systematisches Güterverzeichnis für Produktionsstatistiken, Ausgabe 2002.
1 Produktion der Betriebe von Unternehmen mit 10 tätigen Personen und mehr.

Ergänzende Angaben für die Bauwirtschaft
10 Bergbau und Gewinnung von Steinen und Erden, Verarbeitendes Gewerbe *
Beschäftigung und Umsatz
Deutschland

Jahr Monat		Betriebe	Tätige Personen	Geleistete Arbeits- stunden	Entgelte	Umsatz ¹ insgesamt
		Anzahl		1000	Mill. EUR	
Insgesamt						
2014	D	22 544	5 341 787	8 215 034	257 262,9	1 652 194,9
2015	D	22 655	5 393 001	8 303 287	266 652,4	1 688 492,2
2015	November	22 650	5 427 791	729 167	27 578,6	146 548,7
	Dezember	22 646	5 408 415	618 679	21 825,8	137 652,5
2016	Januar	22 555	5 393 177	669 882	21 355,6	120 985,6
	Februar	22 781	5 406 016	718 657	20 785,4	137 583,1
	März	22 864	5 417 022	721 157	21 801,9	147 484,2
	April	22 861	5 411 677	728 054	23 716,6	144 903,9
	Mai	22 831	5 412 174	656 891	24 111,0	136 035,7
	Juni	22 821	5 419 815	733 804	24 248,9	152 452,5
	Juli	22 803	5 434 533	677 537	22 345,2	132 807,1
	August	22 783	5 460 351	675 661	21 347,8	134 544,5
	September	22 771	5 476 050	717 334	21 291,5	152 423,1
	Oktober	22 757	5 464 090	683 784	21 626,0	139 980,9
	November	22 742	5 463 172	736 400	28 282,1	153 210,1
Gewinnung von Steinen und Erden, sonstiger Bergbau						
2014	D	90	10 248	16 753	449,4	1 945,0
2015	D	91	10 390	17 192	458,2	2 044,2
2015	November	92	10 527	1 491	52,5	171,7
	Dezember	92	10 439	1 344	36,5	134,0
2016	Januar	90	9 868	1 285	33,5	156,5
	Februar	91	9 882	1 361	34,1	149,1
	März	92	10 050	1 413	35,2	164,4
	April	92	10 074	1 455	38,5	167,4
	Mai	92	10 083	1 359	35,3	158,0
	Juni	92	10 183	1 470	41,3	172,0
	Juli	91	10 121	1 399	36,6	164,7
	August	92	10 417	1 462	36,1	169,7
	September	92	10 450	1 476	36,4	177,8
	Oktober	91	10 201	1 386	36,1	163,6
	November	91	10 194	1 472	48,6	174,8
Verarbeitendes Gewerbe						
2014	D	22 402	5 299 680	8 154 674	255 137,8	1 644 034,4
2015	D	22 513	5 353 609	8 246 743	264 568,9	1 681 250,4
2015	November	22 507	5 389 394	724 340	27 378,4	145 970,7
	Dezember	22 504	5 370 644	614 572	21 670,3	137 088,3
2016	Januar	22 417	5 356 341	665 359	21 206,0	120 435,8
	Februar	22 642	5 370 371	714 206	20 619,7	137 088,5
	März	22 724	5 381 372	716 672	21 645,9	146 965,4
	April	22 721	5 376 268	723 490	23 552,0	144 415,5
	Mai	22 691	5 376 971	652 783	23 945,8	135 575,5
	Juni	22 681	5 384 608	729 513	24 083,8	151 975,1
	Juli	22 664	5 400 026	673 490	22 201,5	132 337,6
	August	22 643	5 425 468	671 424	21 206,9	134 070,2
	September	22 631	5 441 319	713 023	21 146,9	151 931,4
	Oktober	22 618	5 429 891	679 779	21 443,1	139 466,5
	November	22 603	5 429 183	732 002	28 099,6	152 648,5
Ziegelei, Herstellung von sonstiger Baukeramik (23.32)						
2014	D	54	6 361	10 619	262,6	1 142,4
2015	D	53	6 139	10 040	258,8	1 088,0
2015	November	54	6 209	859	30,5	95,1
	Dezember	55	6 190	748	21,8	57,5
2016	Januar	52	6 031	725	22,6	36,3
	Februar	54	6 140	806	21,1	62,5
	März	55	6 205	843	21,6	89,7
	April	54	6 200	858	21,0	105,5
	Mai	54	6 204	823	21,5	101,7
	Juni	54	6 208	879	23,1	114,4
	Juli	54	6 233	839	22,0	106,2
	August	54	6 215	841	21,6	106,4
	September	54	6 259	856	21,2	116,1
	Oktober	54	6 251	827	20,7	102,9
	November	54	6 248	863	30,6	95,4

Siehe Fachserie 4, Reihe 4.1.
* Ergebnisse für Betriebe von Unternehmen des Produzierenden Gewerbes mit im allgemeinen 20 tätigen Personen und mehr

1 Ohne Umsatzsteuer.

Ergänzende Angaben für die Bauwirtschaft
10 Bergbau und Gewinnung von Steinen und Erden, Verarbeitendes Gewerbe *
Beschäftigung und Umsatz
Deutschland

Jahr Monat		Betriebe	Tätige Personen	Geleistete Arbeits- stunden	Entgelte	Umsatz ¹ insgesamt
		Anzahl		1000	Mill. EUR	
Herstellung von Zement, Kalk und gebranntem Gips (23.5)						
2014	D	64	10 284	16 254	522,6	3 093,2
2015	D	64	10 671	16 848	560,0	3 092,4
2015	November	64	10 736	1 445	65,7	279,3
	Dezember	64	10 693	1 327	46,4	186,7
2016	Januar	64	10 503	1 352	43,2	143,9
	Februar	64	10 546	1 410	43,0	211,5
	März	64	10 524	1 421	45,0	255,6
	April	65	10 571	1 455	57,7	288,5
	Mai	65	10 553	1 341	45,0	267,5
	Juni	65	10 528	1 424	52,2	302,0
	Juli	65	10 513	1 361	43,9	279,3
	August	65	10 579	1 366	43,0	280,4
	September	65	10 607	1 389	43,9	304,6
	Oktober	65	10 597	1 350	46,8	272,2
	November	65	10 608	1 430	64,3	280,9
	Herstellung von Erzeugnissen aus Beton, Zement und Gips (23.6)					
2014	D	309	33 678	55 638	1 306,1	6 390,8
2015	D	313	34 397	56 652	1 368,9	6 517,6
2015	November	314	34 787	4 975	148,4	592,8
	Dezember	314	34 476	4 159	115,4	432,7
2016	Januar	312	33 708	4 108	105,8	327,3
	Februar	315	33 946	4 584	106,4	460,5
	März	316	34 309	4 842	112,8	548,1
	April	317	34 572	5 169	112,3	620,4
	Mai	317	34 598	4 688	118,4	606,7
	Juni	316	34 606	5 088	118,7	692,1
	Juli	316	34 747	4 779	115,1	642,0
	August	317	34 886	4 878	114,5	633,6
	September	316	34 814	4 961	112,7	671,2
	Oktober	315	34 786	4 696	112,1	618,3
	November	315	34 637	4 992	150,3	597,5
	Herstellung von Erzeugnissen aus Beton, Zement und Kalksandstein für den Bau (23.61)					
2014	D	224	23 136	38 746	838,7	4 131,2
2015	D	228	23 451	39 534	861,9	4 227,9
2015	November	229	23 799	3 488	94,6	398,0
	Dezember	229	23 550	2 920	72,1	297,9
2016	Januar	226	22 807	2 804	65,4	181,2
	Februar	227	22 942	3 160	66,3	285,8
	März	228	23 264	3 367	70,6	343,1
	April	229	23 492	3 658	70,7	394,4
	Mai	230	23 877	3 338	73,4	397,9
	Juni	229	23 902	3 609	75,8	462,3
	Juli	229	24 003	3 388	73,7	425,6
	August	230	24 128	3 482	74,6	421,6
	September	230	24 158	3 551	73,5	451,4
	Oktober	229	24 031	3 343	73,9	416,3
	November	229	23 899	3 539	95,9	402,6
	Herstellung von Gipserzeugnissen für den Bau (23.62)					
2014	D	18	2 045	3 410	90,6	512,3
2015	D	19	2 480	3 958	118,5	544,1
2015	November	19	2 515	348	12,6	47,9
	Dezember	19	2 518	313	12,2	35,1
2016	Januar	19	2 621	328	9,9	46,8
	Februar	19	2 616	338	9,8	51,3
	März	19	2 614	356	10,9	50,0
	April	19	2 619	359	10,5	54,2
	Mai	19	2 605	340	9,9	51,4
	Juni	19	2 568	337	10,3	52,6
	Juli	19	2 562	329	10,5	51,1
	August	19	2 573	328	9,3	51,7
	September	19	2 568	328	9,5	51,4
	Oktober	19	2 576	328	9,6	50,4
	November	19	2 584	345	12,8	50,2

Siehe Fachserie 4, Reihe 4.1.
* Ergebnisse für Betriebe von Unternehmen des Produzierenden Gewerbes mit im allgemeinen 20 tätigen Personen und mehr
1 Ohne Umsatzsteuer.
Statistisches Bundesamt, Ausgewählte Zahlen Bau, 12/2016

Ergänzende Angaben für die Bauwirtschaft

11 Handwerk

Beschäftigte und Umsatz in zulassungspflichtigen Handwerksunternehmen nach ausgewählten Wirtschaftszweigen (WZ 2008)

Messzahlen

Jahr Vierteljahr	Bau- installation 43.2	Darunter		Sonstiges Ausbaugewerbe 43.3	Darunter	
		Elektro- installation 43.21	Gas-, Wasser, Heizungs-, Lüftungs- und Klimainstallation 43.22		Anbringen von Stuckaturen, Gipserei und Verputzerei 43.31	Malerei und Glaserei 43.34

Beschäftigte

30.09.2009 = 100

2012	100,5	100,1	101,1	95,5	94,8	93,9
2013	101,3	100,5	102,6	94,4	94,2	92,0
2014	102,4	101,3	104,1	94,6	95,3	92,0
2015	102,7	101,6	104,6	93,8	94,6	91,0
2012 1. Vj	99,3	99,1	99,8	93,1	92,9	90,8
2. Vj	99,4	98,8	100,0	96,4	96,6	95,5
3. Vj	102,3	101,8	103,1	99,3	98,6	98,5
4. Vj	101,1	100,5	102,4	92,7	90,6	89,7
2013 1. Vj	99,9	99,2	101,1	90,8	90,4	87,2
2. Vj	100,1	99,2	101,3	95,9	96,5	94,4
3. Vj	103,5	102,6	104,8	98,8	99,4	97,4
4. Vj	102,3	101,3	103,9	91,7	90,1	88,1
2014 1. Vj	101,5	100,5	103,2	93,0	93,9	89,9
2. Vj	101,5	100,3	103,1	95,9	97,5	93,9
3. Vj	104,1	103,0	105,8	98,1	99,2	96,4
4. Vj	102,8	101,9	104,8	91,5	90,9	87,6
2015 1. Vj	101,6	100,6	103,5	91,9	92,9	88,3
2. Vj	101,5	100,2	103,3	94,8	96,2	92,6
3. Vj	104,5	103,4	106,3	97,1	98,4	95,2
4. Vj	103,4	102,3	105,6	91,6	90,9	88,0
2016 1. Vj	102,9	101,7	105,0	91,6	92,8	88,0
2. Vj p)	102,8	101,4	104,8	94,5	96,5	92,1
3. Vj p)	105,0	103,9	107,0	96,3	98,3	94,1

Umsatz (ohne Umsatzsteuer)

Vierteljahresdurchschnitt 2009 = 100

2012	104,1	101,6	105,4	106,3	104,7	104,0
2013	103,6	97,7	107,5	106,7	105,1	104,0
2014	105,7	99,9	109,3	109,2	108,8	106,9
2015	107,5	102,0	111,1	109,9	106,9	108,4
2012 1. Vj	84,9	86,0	84,0	77,8	69,2	73,3
2. Vj	98,3	97,8	98,0	103,6	105,9	101,7
3. Vj	105,5	101,5	107,6	116,1	116,5	116,5
4. Vj	127,6	121,3	132,0	127,7	127,3	124,7
2013 1. Vj	80,6	78,3	82,0	74,5	64,5	69,5
2. Vj	96,9	91,9	100,0	102,6	104,7	100,3
3. Vj	107,7	99,8	112,3	119,3	121,1	119,0
4. Vj	129,4	121,0	135,7	130,4	130,2	127,3
2014 1. Vj	86,0	82,0	88,2	82,9	79,2	77,3
2. Vj	98,8	93,5	101,9	106,0	108,4	104,0
3. Vj	107,9	101,2	111,9	118,0	118,0	118,5
4. Vj	130,0	122,9	135,1	129,9	129,7	127,8
2015 1. Vj	85,4	82,4	87,2	80,8	71,6	76,7
2. Vj	99,9	94,7	103,0	106,2	107,7	104,7
3. Vj	109,9	103,5	113,6	118,7	116,9	120,4
4. Vj	134,8	127,4	140,6	133,7	131,6	131,9
2016 1. Vj	87,9	84,4	89,8	83,3	76,6	78,9
2. Vj p)	106,9	100,9	110,5	112,1	109,9	110,2
3. Vj p)	112,3	105,4	116,3	121,6	116,8	122,6

Siehe Fachserie 4, Reihe 7.1

Statistisches Bundesamt, Ausgewählte Zahlen Bau, 12/2016

Ergänzende Angaben für die Bauwirtschaft
12 Preise
12.1 Ausgewählte Preisindizes für Bauwerke (Neubau) in konventioneller Bauart einschl. Umsatzsteuer *
Deutschland
12.1.1 Bauleistungen am Bauwerk für Wohn- und Nichtwohngebäude
2010 = 100

Jahr Monat	Wohngebäude								
	Baulei- stungen am Bauwerk	Rohbauarbeiten							
		insgesamt	Erd- arbeiten	Mauer- arbeiten	Beton- arbeiten	Zimmer- und Holzbau- arbeiten	Abdichtungs- arbeiten	Dachde- ckungs- und Dachabdich- tungsarbeiten	Klempner- arbeiten
2014 D	109,4	108,7	110,3	106,4	106,9	113,4	112,9	111,3	113,3
2015 D	111,1	109,9	112,5	107,4	107,4	115,3	115,4	113,4	115,8
2016 D	113,4	111,7	114,9	108,7	109,0	117,2	118,0	115,2	117,7
2015 November ...	111,6	110,2	113,0	107,5	107,5	116,1	115,8	113,9	116,5
2016 Februar	112,5	110,7	114,0	108,0	107,6	116,6	117,2	114,7	116,9
Mai	113,2	111,5	114,5	108,4	109,2	116,9	117,9	114,9	117,2
August	113,7	112,1	115,4	108,9	109,7	117,4	118,2	115,4	117,9
November ...	114,1	112,3	115,7	109,3	109,6	117,8	118,5	115,8	118,6

Jahr Monat	Wohngebäude								
	Rohbauarbeiten	Ausbauarbeiten							
	Gerüst- arbeiten	insgesamt	Naturwerk- stein- arbeiten	Betonwerk- stein- arbeiten	Putz- und Stuck- arbeiten	Fliesen- und Platten- arbeiten	Estrich- arbeiten	Tischler- arbeiten	Metallbau- arbeiten
2014 D	110,0	110,0	105,2	106,6	108,6	109,6	111,2	108,1	111,2
2015 D	110,7	112,2	106,9	109,6	110,0	111,8	112,6	110,1	114,1
2016 D	112,9	114,8	109,0	110,3	112,0	114,7	114,8	112,5	116,4
2015 November ...	111,1	112,8	107,2	109,6	110,4	112,5	113,3	110,5	114,8
2016 Februar	110,8	114,0	108,3	109,5	111,1	113,7	114,0	112,1	115,6
Mai	112,6	114,5	108,7	110,1	111,6	114,3	114,4	112,4	116,2
August	114,4	115,1	109,3	110,6	112,4	115,1	115,0	112,7	116,5
November ...	113,7	115,6	109,5	111,0	112,9	115,5	115,6	112,8	117,2

Jahr Monat	Wohngebäude							Nichtwohngebäude	
	Ausbauarbeiten				Heiz- und zentrale Wassererwär- mungsanlag.	Gas-, Wasser- , Entwässer- ungsanlag. in Gebäuden	Nieder- und Mittel- spannungs- anlagen	Büro- gebäude	gewerb- liche Betriebs- gebäude
	Ver- glasungs- arbeiten	Maler- und Lackier- arbeiten	Boden- belags- arbeiten	Tapezier- arbeiten					
2014 D	107,7	106,2	109,5	106,9	113,2	114,0	112,5	109,6	109,7
2015 D	108,8	108,3	111,3	109,0	116,1	117,2	115,4	111,4	111,5
2016 D	111,5	110,7	113,5	111,3	119,2	121,0	119,1	113,9	113,7
2015 November ...	110,1	108,8	111,8	109,4	116,9	118,1	116,5	112,0	112,0
2016 Februar	110,9	109,7	112,9	110,5	118,3	120,0	118,0	112,9	112,8
Mai	111,4	110,5	113,3	110,9	119,0	120,8	118,7	113,7	113,5
August	111,3	111,1	113,8	111,6	119,5	121,3	119,3	114,2	114,1
November ...	112,4	111,3	114,0	112,2	119,9	121,9	120,3	114,6	114,5

12.1.2 Bauleistungen am Bauwerk für sonstige Bauwerke

Jahr Monat	Sonstige Bauwerke		
	Straßenbau	Brücken im Straßenbau	Ortskanäle
2014 D	110,3	107,7	108,0
2015 D	111,4	108,5	110,1
2016 D	112,4	109,6	111,9
2015 November ...	111,6	108,7	110,7
2016 Februar	111,7	108,5	111,1
Mai	112,1	109,3	111,5
August	112,7	110,2	112,2
November ...	113,1	110,5	112,6

Siehe Fachserie 17, Reihe 4. * August 2013 Hamburg und Schleswig-Holstein geschätzt.
Statistisches Bundesamt, Ausgewählte Zahlen Bau, 12/2016

Ergänzende Angaben für die Bauwirtschaft

12 Preise

12.2 Kaufwerte für Bauland ¹

Deutschland *

Jahr ² Vierteljahr	Bauland insgesamt			Baureifes Land		
	Kauffälle	veräußerte Fläche	Kaufwert	Kauffälle	veräußerte Fläche	Kaufwert
	Anzahl	1 000 m ²	EUR / m ²	Anzahl	1 000 m ²	EUR / m ²
2011	86 262	123 222	90,92	75 062	74 079	128,19
2012	89 853	125 912	94,14	79 248	77 638	128,76
2013	84 816	121 702	98,61	74 873	73 908	134,34
2014	86 034	118 866	106,07	76 223	75 874	138,74
2015	89 713	126 748	110,06	79 743	80 782	144,02
2006 4. Vj	16 496	22 389	92,09	13 930	12 749	131,89
2007 1. Vj	10 086	14 415	86,35	8 596	8 157	129,40
2. Vj	13 425	18 302	90,11	11 316	9 947	136,16
3. Vj	13 805	21 111	82,93	11 685	10 435	131,60
4. Vj	14 605	25 755	78,07	12 016	11 929	131,48
2008 1. Vj	11 211	16 174	85,03	9 456	8 740	126,33
2. Vj	15 015	22 045	80,03	12 792	11 430	123,40
3. Vj	14 434	21 784	84,94	12 211	10 854	137,64
4. Vj	12 594	19 051	82,25	10 522	9 449	132,80
2009 1. Vj	9 341	11 622	84,52	8 126	6 985	118,20
2. Vj	14 648	16 374	95,80	13 001	10 759	130,19
3. Vj	16 326	19 321	88,83	14 542	12 238	123,14
4. Vj	15 874	28 051	67,39	13 666	13 569	116,39
2010 1. Vj	12 459	16 614	83,94	10 648	9 013	128,10
2. Vj	17 035	21 767	88,15	15 283	13 614	122,03
3. Vj	18 763	24 776	85,03	16 922	16 591	109,48
4. Vj	22 557	31 924	94,05	19 939	18 901	136,58
2011 1. Vj	13 965	17 576	96,34	12 482	11 354	129,92
2. Vj	18 227	22 862	97,97	16 341	14 768	132,51
3. Vj	24 698	35 212	90,38	21 561	20 889	130,03
4. Vj	17 290	26 509	81,96	15 381	16 994	107,85
2012 1. Vj	14 778	20 862	81,64	13 225	12 311	116,92
2. Vj	21 772	28 956	89,40	19 291	17 576	125,95
3. Vj	21 779	28 571	103,58	19 553	18 529	135,77
4. Vj	26 678	37 519	104,75	22 974	22 841	145,74
2013 1. Vj	12 399	17 001	93,76	11 042	10 959	122,34
2. Vj	20 391	26 681	106,65	18 224	17 296	141,53
3. Vj	24 154	33 372	94,11	21 418	20 183	126,56
4. Vj	25 000	36 739	106,48	21 832	21 934	145,33
2014 1. Vj	15 965	21 260	105,93	13 975	12 810	145,36
2. Vj	21 374	27 621	104,10	19 024	18 485	130,09
3. Vj	20 987	30 033	103,98	18 524	19 662	135,59
4. Vj	24 850	37 755	106,65	22 028	23 602	139,63
2015 1. Vj	15 098	20 934	107,50	13 531	13 106	145,11
2. Vj	21 658	29 156	99,89	19 418	18 565	131,99
3. Vj	24 470	33 859	116,80	21 856	21 851	149,14
4. Vj	25 178	36 612	116,82	22 083	23 154	154,63
2016 1. Vj	17 003	25 670	109,77	15 051	15 749	146,71
2. Vj	22 815	30 617	118,26	20 385	20 461	146,58
3. Vj	24 667	35 409	117,46	21 898	22 912	150,95

* 4.Vj 2011 ohne Bayern. Ab 1.Vj 2015 ohne Bremen.

¹ Ausführliche Angaben siehe Fachserie 17, Reihe 5.² Die Jahresangaben können wegen der in ihnen enthaltenen Nachmeldungen größer als die Summe aus den Kauffällen der vier Quartale sein.

Statistisches Bundesamt, Ausgewählte Zahlen Bau, 12/2016

Ergänzende Angaben für die Bauwirtschaft

12 Preise

12.3 Index der Erzeugerpreise ausgewählter gewerblicher Produkte *

2010 = 100

Deutschland

Jahr Monat	Gewerbliche Produkte insgesamt	Bau- und Baustoff- maschinen	Steine u. Erden, sonstige Bergbauerzeugnisse			Glas, Keramik, bearbeitete Steine und Erden			
			insgesamt	Natursteine, Kies, Sand, Ton u. Kaolin	Kies und Sand, gebrochene Natursteine	insgesamt	keramische Wand-, Boden- fliesen und -platten	Ziegel und sonstige Baukeramik	Gipserzeug- nisse für den Bau
2015 JD	103,9	108,1	110,1	111,9	109,8	106,0	102,6	115,7	101,9
2016 JD	102,1	108,8	111,5	113,6	112,5	106,5	104,7	117,3	102,3
2014 Dezember....	104,8	107,4	109,7	110,8	108,5	105,6	102,7	113,9	102,1
2015 Januar	104,2	107,8	110,0	111,2	108,8	105,9	103,0	115,5	102,7
Februar.....	104,3	107,8	110,2	111,5	109,1	105,9	101,8	115,5	103,1
März.....	104,4	107,8	110,2	111,6	109,0	105,9	102,6	115,1	102,6
April.....	104,5	108,1	110,5	112,0	109,8	106,1	103,1	115,8	102,2
Mai.....	104,5	108,1	110,2	112,0	110,0	106,2	102,9	115,8	101,8
Juni.....	104,4	108,1	110,0	112,1	110,0	106,2	102,8	115,8	101,9
Juli.....	104,4	108,2	110,0	112,1	110,0	106,1	102,4	115,8	101,1
August.....	103,9	108,3	109,9	111,9	110,0	106,0	102,3	115,8	100,9
September...	103,5	108,3	109,8	111,9	110,0	105,9	102,5	115,7	101,4
Oktober.....	103,1	108,3	109,9	112,0	110,2	105,9	101,8	115,7	102,1
November....	102,9	108,3	110,3	112,1	110,3	105,9	102,3	115,8	101,8
Dezember....	102,4	108,3	110,7	112,2	110,4	105,8	103,1	115,8	101,5
2016 Januar	101,7	108,8	111,4	113,0	111,5	106,0	103,1	116,5	102,0
Februar.....	101,2	108,8	111,6	113,2	111,9	106,0	103,7	116,5	102,1
März.....	101,2	108,8	111,7	113,3	112,0	106,1	104,2	117,2	102,5
April.....	101,3	108,8	111,8	113,4	112,2	106,2	104,2	117,4	101,9
Mai.....	101,7	108,7	111,4	113,5	112,3	106,2	104,2	117,4	102,0
Juni.....	102,1	108,7	111,1	113,2	112,4	106,3	104,2	117,4	101,9
Juli.....	102,3	108,8	111,5	113,9	113,0	106,5	104,2	117,4	101,6
August.....	102,2	108,8	111,4	113,8	112,9	106,6	104,2	117,4	101,7
September...	102,0	108,8	111,4	113,8	112,9	106,8	105,6	117,5	101,6
Oktober.....	102,7	108,8	111,4	113,8	112,9	106,9	106,5	117,5	101,6
November....	103,0	108,8	111,4	113,9	113,0	106,9	106,2	117,5	104,3
Dezember....	103,4	108,8	112,2	113,8	112,9	106,9	106,2	117,5	103,9

Jahr Monat	Glas, Keramik, bearbeitete Steine und Erden			Mineralölerzeugnisse		Nadel- schnittholz (Bauholz)	Stahl- und Leichtmetall- baukon- struktionen	Beton- stahl	Lastkraft- wagen mit Selbstzün- dung
	Erzeugnisse aus Beton, Zement und Kalksandstein für den Bau	Mörtel	Frischbeton (Transport- beton)	Diesel- kraftstoff	Andere Mineralöl- erzeugnisse				
2015 JD	112,3	114,0	104,0	94,8	87,4	113,9	104,5	87,5	105,1
2016 JD	113,6	114,5	104,3	86,8	70,3	113,9	104,3	87,8	106,0
2014 Dezember....	110,9	111,6	103,0	97,3	106,9	113,7	103,8	92,0	104,6
2015 Januar	111,4	112,2	104,2	91,2	95,1	113,1	104,3	90,9	105,0
Februar.....	111,7	113,0	103,9	97,4	93,0	112,7	104,2	91,2	105,0
März.....	112,2	112,5	104,0	98,5	92,6	112,8	104,3	88,4	105,0
April.....	112,3	114,4	104,0	99,8	93,8	114,0	104,6	90,3	105,0
Mai.....	112,5	113,8	104,1	101,6	94,8	114,1	104,7	91,6	105,0
Juni.....	112,5	114,7	103,9	99,6	94,3	114,4	104,7	93,0	105,0
Juli.....	112,5	114,7	103,5	97,4	93,5	114,7	105,0	92,0	105,0
August.....	112,7	114,7	103,9	92,9	89,4	115,1	104,8	89,3	105,0
September...	112,6	114,3	103,7	91,7	77,6	115,0	104,6	87,7	105,2
Oktober.....	112,4	115,0	103,9	91,1	77,2	115,0	104,4	81,8	105,3
November....	112,6	114,5	104,3	92,3	74,7	112,8	104,2	77,0	105,3
Dezember....	112,5	114,5	104,2	84,2	73,0	112,6	103,6	77,1	105,3
2016 Januar	113,0	114,9	104,1	79,5	65,9	112,9	103,2	77,6	105,8
Februar.....	113,0	115,1	104,3	79,3	64,7	112,9	103,0	76,6	105,8
März.....	113,2	115,2	104,1	82,7	57,9	112,7	103,3	75,2	105,8
April.....	113,5	115,0	104,0	83,2	63,0	113,9	103,4	80,3	105,8
Mai.....	113,5	114,5	104,1	87,6	66,0	113,7	104,0	98,6	106,1
Juni.....	114,0	114,4	103,8	89,5	69,3	113,7	104,5	103,6	106,1
Juli.....	114,1	113,9	103,9	88,0	72,9	113,6	105,0	98,3	106,1
August.....	114,1	114,5	104,3	87,1	72,3	114,6	104,9	93,0	106,1
September...	114,1	114,2	104,3	87,7	74,5	114,8	105,0	88,4	106,1
Oktober.....	113,7	114,5	105,0	92,2	77,7	115,2	104,9	83,2	106,1
November....	113,5	114,2	104,6	89,9	79,4	114,6	104,9	86,4	106,1
Dezember....	113,4	113,7	104,7	95,1	79,4	114,4	105,5	92,3	106,1

* Ohne Umsatzsteuer.

Siehe Fachserie 17, Reihe 2.

Ergänzende Angaben für die Bauwirtschaft

12 Preise

12.4 Preisindex für die Lebenshaltung

Alle privaten Haushalte

2010 = 100

Deutschland

Jahr Monat	Verbraucherpreisindex insgesamt	Wohnungsmieten, netto		
		insgesamt	Altbauwohnungen bis zum 20.06.1948	Neubauwohnungen ab dem 20.06.1948
2013 D	105,7	103,8	104,1	103,7
2014 D	106,6	105,4	105,7	105,3
2015 D	106,9	106,7	107,0	106,5
2016 D	107,4	108,0	108,4	107,8
2011 Dezember	102,9	101,8	101,9	101,8
2012 Januar	102,8	102,0	102,1	101,9
Februar	103,5	102,1	102,2	102,0
März	104,1	102,1	102,2	102,1
April	103,9	102,2	102,3	102,2
Mai	103,9	102,3	102,5	102,3
Juni	103,7	102,4	102,6	102,3
Juli	104,1	102,5	102,6	102,4
August	104,5	102,6	102,7	102,5
September	104,6	102,7	102,9	102,6
Oktober	104,6	102,8	103,0	102,7
November	104,7	102,9	103,1	102,8
Dezember	105,0	102,9	103,2	102,8
2013 Januar	104,5	103,2	103,5	103,1
Februar	105,1	103,3	103,6	103,2
März	105,6	103,4	103,7	103,3
April	105,1	103,5	103,8	103,4
Mai	105,5	103,6	103,9	103,5
Juni	105,6	103,7	104,0	103,6
Juli	106,1	103,9	104,2	103,8
August	106,1	104,0	104,3	103,9
September	106,1	104,1	104,4	104,0
Oktober	105,9	104,1	104,5	104,0
November	106,1	104,4	104,7	104,3
Dezember	106,5	104,5	104,8	104,4
2014 Januar	105,9	104,7	104,9	104,6
Februar	106,4	104,8	105,1	104,8
März	106,7	104,9	105,2	104,9
April	106,5	105,1	105,4	105,0
Mai	106,4	105,2	105,5	105,2
Juni	106,7	105,3	105,6	105,2
Juli	107,0	105,4	105,7	105,4
August	107,0	105,6	105,8	105,5
September	107,0	105,6	105,9	105,5
Oktober	106,7	105,8	106,1	105,7
November	106,7	105,9	106,4	105,8
Dezember	106,7	106,0	106,5	105,9
2015 Januar	105,6	106,1	106,6	106,0
Februar	106,5	106,2	106,5	106,1
März	107,0	106,3	106,7	106,2
April	107,0	106,5	106,8	106,3
Mai	107,1	106,5	106,9	106,4
Juni	107,0	106,6	107,0	106,5
Juli	107,2	106,7	107,1	106,6
August	107,2	106,8	107,2	106,7
September	107,0	106,9	107,3	106,8
Oktober	107,0	107,0	107,4	106,8
November	107,1	107,1	107,5	106,9
Dezember	107,0	107,1	107,5	107,0
2016 Januar	106,1	107,3	107,7	107,2
Februar	106,5	107,4	107,8	107,3
März	107,3	107,5	107,9	107,4
April	106,9	107,6	108,1	107,5
Mai	107,2	107,7	108,1	107,5
Juni	107,3	107,8	108,2	107,6
Juli	107,6	107,9	108,4	107,8
August	107,6	108,1	108,6	108,0
September	107,7	108,3	108,8	108,1
Oktober	107,9	108,5	108,9	108,3
November	108,0	108,6	109,1	108,5
Dezember	108,8	108,7	109,3	108,6

Siehe Fachserie 17, Reihe 7

Ergänzende Angaben für die Bauwirtschaft

13 Löhne

13.1 Durchschnittliche Verdienste und Arbeitszeiten in ausgewählten Wirtschaftszweigen *

Vollzeitbeschäftigte Arbeitnehmer

Wirtschaftszweige	Bezahlte Wochenarbeitszeit			Bruttostundenverdienst ¹			Bruttomonatsverdienst ¹			
	Produzie- rendes Gewerbe	darunter		Produzie- rendes Gewerbe	darunter		Produzie- rendes Gewerbe	darunter		
		Verarbei- tendes Gewerbe	Bau- gewerbe		Verarbei- tendes Gewerbe	Bau- gewerbe		Verarbei- tendes Gewerbe	Bau- gewerbe	
	Std.			EUR						
Deutschland										
2014	3. Vj.....	38,8	38,5	40,2	22,80	23,78	18,00	3 847	3 976	3 142
	4. Vj.....	38,7	38,4	39,6	26,07	27,24	19,45	4 381	4 545	3 346
2015	1. Vj.....	38,1	38,2	37,0	23,50	24,37	18,48	3 892	4 047	2 973
	2. Vj.....	38,6	38,4	39,6	26,41	28,03	18,71	4 435	4 673	3 222
	3. Vj.....	38,8	38,5	40,2	23,53	24,53	18,57	3 969	4 101	3 244
	4. Vj.....	38,7	38,4	39,7	26,84	28,01	20,18	4 515	4 679	3 477
2016	1. Vj.....	38,2	38,2	37,4	24,08	25,04	18,94	3 995	4 159	3 077
	2. Vj.....	38,6	38,3	39,8	26,84	28,45	19,27	4 504	4 735	3 330
	3. Vj.....	38,8	38,4	40,2	24,07	25,08	19,20	4 056	4 185	3 356
Früheres Bundesgebiet und Berlin										
2014	3. Vj.....	38,7	38,3	40,1	24,00	24,96	18,99	4 033	4 155	3 312
	4. Vj.....	38,5	38,2	39,5	27,50	28,64	20,60	4 603	4 759	3 538
2015	1. Vj.....	38,1	38,1	37,2	24,59	25,46	19,26	4 066	4 214	3 118
	2. Vj.....	38,5	38,2	39,6	27,83	29,47	19,58	4 658	4 895	3 373
	3. Vj.....	38,7	38,3	40,1	24,65	25,65	19,40	4 141	4 269	3 384
	4. Vj.....	38,6	38,3	39,6	28,18	29,35	21,17	4 722	4 881	3 644
2016	1. Vj.....	38,1	38,0	37,6	25,23	26,23	19,63	4 173	4 337	3 207
	2. Vj.....	38,5	38,1	39,7	28,30	29,98	20,10	4 729	4 966	3 469
	3. Vj.....	38,6	38,2	40,2	25,24	26,26	20,04	4 233	4 362	3 496
Neue Länder										
2014	3. Vj.....	39,8	39,6	40,3	15,92	16,05	14,19	2 751	2 764	2 483
	4. Vj.....	39,6	39,5	39,8	17,85	18,04	15,05	3 071	3 100	2 600
2015	1. Vj.....	38,5	39,1	36,1	16,72	16,80	15,01	2 796	2 857	2 358
	2. Vj.....	39,4	39,4	39,6	17,80	18,13	15,05	3 048	3 102	2 589
	3. Vj.....	39,8	39,7	40,4	16,76	16,88	15,07	2 902	2 912	2 648
	4. Vj.....	39,7	39,6	39,8	18,71	18,87	15,95	3 223	3 248	2 758
2016	1. Vj.....	38,8	39,5	36,5	17,15	17,15	15,71	2 895	2 940	2 494
	2. Vj.....	39,6	39,5	40,0	18,19	18,44	15,63	3 129	3 166	2 714
	3. Vj.....	39,9	39,7	40,5	17,14	17,24	15,57	2 969	2 974	2 742

Siehe Fachserie 16, Reihe 2.1.

* Gliederung nach der Klassifikation der Wirtschaftszweige, Ausgabe 2008 (WZ 2008).

1 inklusive Sonderzahlungen

13.2 Index der tariflichen Stundenverdienste in der Gesamtwirtschaft ohne Sonderzahlungen

2010 = 100

Deutschland

Jahr — Monat	Produzierendes Gewerbe	Darunter			
		Verarbeitendes Gewerbe		Baugewerbe	
		zusammen	dar.: Herstellung von Glaswaren, Keramik, Verarbeitung von Steinen und Erden	zusammen	dar.: Hochbau und Tiefbau
2015 D	114,7	115,2	113,2	112,5	112,8
2016 D	117,1	117,7	115,5	115,1	115,2
2014 4. Quartal.....	112,3	112,7	111,8	110,8	111,1
2015 1. Quartal	112,5	112,8	112,0	111,3	111,4
2. Quartal	115,1	115,8	112,7	112,1	112,2
3. Quartal.....	115,5	116,0	113,7	113,3	113,7
4. Quartal.....	115,5	116,1	114,2	113,4	113,7
2016 1. Quartal	115,7	116,3	114,4	114,0	114,0
2. Quartal	115,9	116,4	114,4	114,5	114,7
3. Quartal	118,2	118,9	116,2	115,8	116,1
4. Quartal	118,5	119,2	116,9	115,9	116,1

Siehe Fachserie 16, Reihe 4.3

Ergänzende Angaben für die Bauwirtschaft
14 Geld und Kredit
14.1 Kredite an private Haushalte und Renditen festverzinslicher inländischer Wertpapiere
Deutschland

Berichts- zeitraum	Wohnungsbaukredite mit anfänglicher Zinsbindung									Festverzinsl. Wertpapiere
	Insgesamt	bis 1 Jahr einschl.		von über 1 Jahr bis 5 Jahre einschl.		von über 5 Jahren bis 10 Jahre einschl.		von über 10 Jahren		im Umlauf befind- liche Wert- papiere (Umlauf- renditen)
	Effektiv- zinssatz % p.a.	Effektiv- zinssatz % p.a.	Volumen Mill. EUR	Effektiv- zinssatz % p.a.	Volumen Mill. EUR	Effektiv- zinssatz % p.a.	Volumen Mill. EUR	Effektiv- zinssatz % p.a.	Volumen Mill. EUR	
2011 Dezember	3,61	3,67	2 283	3,24	2 450	3,54	6 571	3,54	5 454	1,9
2012 Januar	3,59	3,60	2 614	3,21	2 417	3,48	6 480	3,64	4 134	1,7
Februar	3,52	3,55	2 330	3,05	2 069	3,37	5 408	3,53	4 375	1,7
März	3,37	3,29	1 982	2,92	2 433	3,29	6 512	3,45	5 353	1,7
April	3,46	3,28	2 429	2,98	2 390	3,28	6 398	3,65	4 531	1,6
Mai	3,30	3,24	2 246	2,90	2 116	3,17	6 267	3,39	4 568	1,4
Juni	3,15	3,08	2 175	2,80	2 079	3,04	6 297	3,17	5 850	1,3
Juli	3,10	3,17	2 644	2,81	2 468	2,98	7 782	3,09	5 753	1,2
August	3,03	3,07	2 332	2,68	2 117	2,88	7 073	3,08	5 896	1,2
September	2,97	2,85	1 971	2,63	2 013	2,85	5 885	3,03	5 240	1,3
Oktober	2,96	2,87	2 600	2,62	2 243	2,84	7 027	3,06	5 458	1,3
November	2,92	2,86	2 122	2,54	2 415	2,82	6 400	2,99	5 478	1,1
Dezember	2,91	2,88	2 222	2,55	1 747	2,78	5 776	2,94	4 445	1,1
2013 Januar	2,86	2,79	3 178	2,51	2 236	2,75	7 138	3,00	4 716	1,3
Februar	2,86	2,80	2 124	2,44	1 802	2,74	6 100	3,00	4 444	1,3
März	2,87	2,75	2 291	2,54	2 045	2,77	6 235	2,99	5 088	1,2
April	2,90	2,87	2 887	2,50	2 364	2,74	7 590	3,08	5 350	1,1
Mai	2,79	2,91	2 281	2,38	2 004	2,64	6 498	2,84	4 957	1,1
Juni	2,71	2,79	2 317	2,31	2 054	2,57	6 758	2,78	5 675	1,3
Juli	2,78	2,80	3 304	2,39	2 727	2,67	9 161	2,85	6 212	1,4
August	2,87	2,81	2 302	2,45	2 166	2,74	7 027	2,97	5 254	1,5
September	2,92	2,86	2 266	2,46	2 017	2,82	6 594	3,07	4 690	1,6
Oktober	2,97	2,75	3 065	2,53	2 373	2,91	7 044	3,14	4 671	1,5
November	2,98	2,82	2 106	2,51	1 912	2,91	5 686	3,09	4 575	1,4
Dezember	2,90	2,75	2 436	2,45	2 119	2,85	6 169	3,04	4 172	1,5
2014 Januar	2,94	2,70	3 082	2,54	2 460	2,86	6 752	3,07	4 381	1,5
Februar	2,90	2,85	2 762	2,43	2 061	2,81	5 540	3,02	4 726	1,3
März	2,82	2,75	2 449	2,36	2 266	2,73	6 455	2,94	5 272	1,3
April	2,85	2,69	2 754	2,40	2 574	2,71	7 202	3,02	5 417	1,3
Mai	2,73	2,70	2 259	2,33	2 229	2,63	6 506	2,84	5 021	1,2
Juni	2,65	2,49	2 436	2,31	2 091	2,55	6 359	2,79	4 881	1,1
Juli	2,55	2,50	2 866	2,21	2 638	2,48	7 957	2,65	5 800	1,0
August	2,52	2,59	2 398	2,17	2 018	2,40	6 422	2,55	5 319	0,9
September	2,39	2,44	2 127	2,08	2 063	2,31	6 907	2,44	5 669	0,8
Oktober	2,34	2,38	2 543	2,07	2 197	2,22	7 383	2,40	5 972	0,7
November	2,29	2,42	2 176	1,99	2 185	2,15	6 376	2,33	5 687	0,7
Dezember	2,22	2,26	2 640	1,98	2 095	2,12	7 778	2,24	6 278	0,6
2015 Januar	2,22	2,29	2 537	1,95	2 076	2,05	7 114	1,78	8 230	0,4
Februar	2,05	2,33	2 128	1,89	1 810	1,88	6 616	2,03	6 604	0,3
März	1,95	2,26	2 644	1,91	2 253	1,79	8 073	1,91	8 563	0,3
April	1,98	2,22	2 611	1,90	2 065	1,72	7 715	2,03	8 581	0,2
Mai	1,84	2,26	2 308	1,86	1 898	1,63	7 461	1,81	8 357	0,5
Juni	1,89	2,11	2 798	1,81	2 197	1,72	9 297	1,92	9 723	0,7
Juli	2,04	2,17	2 915	1,91	2 502	1,86	10 095	2,10	9 798	0,6
August	2,09	2,27	2 290	1,95	1 939	1,92	7 566	2,15	7 950	0,5
September	2,07	2,17	2 344	1,98	1 851	1,92	7 276	2,12	7 690	0,6
Oktober	2,07	2,11	2 577	1,99	2 125	1,94	7 230	2,14	7 942	0,5
November	2,04	2,27	2 190	1,94	1 874	1,89	7 319	2,09	7 043	0,4
Dezember	1,98	2,16	2 713	1,88	2 045	1,83	7 385	2,01	7 378	0,5
2016 Januar	2,00	2,22	2 413	1,87	2 054	1,84	6 800	2,05	7 240	0,4
Februar	1,97	2,45	2 584	1,86	1 994	1,79	6 837	1,97	7 363	0,2
März	1,85	2,10	2 618	1,82	2 256	1,70	8 246	1,86	9 276	0,2
April	1,93	2,16	2 206	1,82	1 820	1,67	6 054	1,97	7 779	0,2
Mai	1,86	2,19	2 133	1,83	1 698	1,62	6 635	1,83	7 502	0,2
Juni	1,82	2,04	2 567	1,85	1 931	1,60	7 424	1,79	9 487	0,0
Juli	1,78	2,01	2 464	1,79	1 866	1,59	7 230	1,75	8 727	-0,1
August	1,74	2,18	2 185	1,76	1 745	1,49	7 197	1,69	8 776	-0,1
September	1,70	2,01	2 062	1,75	1 658	1,48	6 555	1,66	8 361	-0,1
Oktober	1,68	1,99	2 093	1,62	1 584	1,45	6 317	1,66	7 919	0,0
November	1,67	1,88	2 611	1,66	1 614	1,43	7 008	1,68	8 990 r)	0,2
Dezember	1,72	1,98	2 347	1,67	1 800	1,49	8 054	1,73	9 199	0,2

Quelle: Deutsche Bundesbank, Frankfurt am Main

Ergänzende Angaben für die Bauwirtschaft

14 Geld und Kredit

14.2 Insolvenzen

Deutschland

Berichtszeitraum Länder	Unternehmen und Freie Berufe		Baugewerbe insgesamt		Darunter							
					Hochbau		Tiefbau		Bauinstallation		sonstiges Baugewerbe	
	zu- sam- men	dar. mangels Masse abge- lehnt	zu- sam- men	dar. mangels Masse abge- lehnt	zu- sam- men	dar. mangels Masse abge- lehnt	zu- sam- men	dar. mangels Masse abge- lehnt	zu- sam- men	dar. mangels Masse abge- lehnt	zu- sam- men	dar. mangels Masse abge- lehnt

nach Berichtszeitraum

2014	24 085	6 208	3 982	992	566	162	133	14	1 072	259	2 211	557
2015	23 123	6 144	3 874	996	569	157	135	18	1 007	252	2 163	569
2016	21 518	5 704	3 693	943	505	148	138	17	965	221	2 085	557
2013 Dezember	1 800	462	273	64	41	10	8	1	78	20	146	33
2014 Januar	2 055	543	340	88	63	16	13	1	91	29	173	42
Februar	2 047	556	343	93	40	11	13	1	113	30	177	51
März	2 054	546	344	83	53	11	15	3	71	15	205	54
April	2 131	514	375	85	56	12	15	2	75	17	229	54
Mai	1 932	498	325	75	52	15	6	1	100	26	167	33
Juni	1 813	492	306	85	40	13	5	-	90	27	171	45
Juli	2 111	530	328	88	55	22	7	-	78	13	188	53
August	2 002	539	350	88	43	15	13	1	98	19	196	53
September	2 054	479	341	67	43	9	14	-	111	14	173	44
Oktober	2 125	534	315	73	32	12	8	-	85	17	190	44
November	1 816	472	302	86	51	18	10	3	79	25	162	40
Dezember	1 945	505	313	81	38	8	14	2	81	27	180	44
2015 Januar	1 739	493	298	75	52	13	8	1	76	17	162	44
Februar	1 879	515	308	78	48	10	9	2	82	18	169	48
März	2 097	565	356	90	63	21	11	-	81	24	201	45
April	2 066	553	364	84	54	8	14	1	76	16	220	59
Mai	1 761	494	318	82	35	9	14	1	82	19	187	53
Juni	2 016	537	320	90	52	13	14	3	82	24	172	50
Juli	2 187	559	350	84	41	13	13	4	90	26	206	41
August	1 807	510	284	86	40	17	11	2	94	23	139	44
September	1 841	447	292	76	39	11	12	1	83	18	158	46
Oktober	1 996	492	339	92	42	12	12	2	99	20	186	58
November	1 880	541	332	89	52	17	11	1	76	23	193	48
Dezember	1 854	438	313	70	51	13	6	-	86	24	170	33
2016 Januar	1 692	426	279	69	33	13	8	-	77	14	161	42
Februar	1 842	526	307	88	47	16	13	1	84	21	163	50
März	1 902	480	342	83	56	13	15	2	85	18	186	50
April	1 882	467	322	69	41	10	13	2	83	14	185	43
Mai	1 741	447	316	74	40	12	9	1	93	17	174	44
Juni	1 940	520	333	82	54	13	12	-	70	19	197	50
Juli	1 805	483	311	80	37	11	5	2	86	23	183	44
August	1 789	492	267	71	37	14	9	3	78	20	143	34
September	1 896	492	333	85	43	14	11	1	82	14	197	56
Oktober	1 621	418	301	78	36	9	14	3	74	15	177	51
November	1 677	491	312	78	37	10	13	1	87	25	175	42
Dezember	1 740	455	279	84	42	12	16	1	68	21	153	50

nach Ländern im Jahr 2016

Schleswig- Holstein	956	159	161	31	3	-	5	-	44	10	109	21
Hamburg	907	172	98	24	8	3	1	-	20	2	69	19
Niedersachsen	1 850	471	341	84	55	12	23	2	83	18	180	52
Bremen	213	80	17	7	2	1	-	-	5	1	10	5
Nordrhein-Westfalen	6 547	1 565	1 158	272	161	42	46	9	304	58	647	163
Hessen	1 421	490	251	96	48	22	5	-	53	19	145	55
Rheinland-Pfalz	777	212	142	39	26	7	10	1	42	11	64	20
Baden-Württemberg	1 672	550	290	89	17	6	8	3	60	20	205	60
Bayern	2 738	806	419	112	69	23	8	-	133	32	209	57
Saarland	327	108	62	12	8	1	2	-	15	3	37	8
Berlin	1 369	445	208	75	28	13	3	1	67	21	110	40
Brandenburg	522	118	104	17	15	6	3	-	29	8	57	3
Mecklenburg-Vorpommern	304	59	72	13	20	2	4	1	15	4	33	6
Sachsen	1 060	224	179	30	24	4	9	-	42	6	104	20
Sachsen-Anhalt	516	147	125	28	14	4	8	-	34	7	69	17
Thüringen	339	98	66	14	7	2	3	-	19	1	37	11

Siehe Fachserie 2, Reihe 4.1.

Gliederung nach der „Klassifikation der Wirtschaftszweige, Ausgabe 2008 (WZ 2008)“.

Statistisches Bundesamt, Ausgewählte Zahlen Bau, 12/2016

Ergänzende Angaben für die Bauwirtschaft
15 Betriebe und tätige Personen im Baugewerbe
15.1 Bauhauptgewerbe *
Deutschland

Betriebe mit ... bis ... tätigen Personen Stellung im Betrieb	Ins- gesamt 41.2, 42.1 42.2, 42.9 43.1 43.9	Bau von Ge- bäuden 41.2	Darunter	Bau von Straßen und Bahnver- kehrs- strecken 42.1	Leitungs- tiefbau und Kläran- lagen- bau 42.2	Sonstiger- Tiefbau bau 42.9	Darunter	Abbruch- arbeiten und vorbe- reitende Bau- stellen arbeiten 43.1	Sonstige spezial- isierte Bau- tätig- keiten 43.9	Darunter	
			Er- richtung von Fertig- teil- bauten 41.20.2				Wasser- bau 42.91			Dach- deckerei, und Zimmerei 43.91	Gerüst- bau 43.99.1
Betriebe											
2011.....	74 424	21 012	528	3 379	2 521	1 513	90	5 244	40 755	23 970	2 501
2012.....	75 181	21 008	545	3 402	2 520	1 660	92	5 237	41 354	24 515	2 500
2013.....	75 332	20 752	563	3 410	2 561	1 795	103	5 085	41 729	24 865	2 534
2014.....	74 018	19 658	542	3 264	2 483	2 131	106	4 564	41 918	24 691	2 504
2015.....	73 664	19 295	575	3 209	2 412	2 353	111	4 410	41 985	24 919	2 499
2016.....	74 223	19 456	616	3 225	2 433	2 367	116	4 499	42 243	25 185	2 522
davon 2016:											
1 - 19	66 030	16 459	528	2 118	1 547	1 774	96	4 195	39 937	24 026	2 220
20 - 49	5 863	2 190	52	595	577	378	11	234	1 889	1 053	234
50 - 99	1 538	535	20	281	224	139	6	48	311	92	51
100 - 199	569	190	10	158	64	61	2	17	79	11	11
200 und mehr	223	82	6	73	21	15	1	5	27	3	6
Tätige Personen											
2011.....	744 821	250 070	7 694	101 480	64 387	30 953	2 039	32 278	265 653	155 782	25 211
2012.....	755 041	252 339	8 409	102 665	62 448	34 785	1 249	31 800	271 004	160 127	25 790
2013.....	768 812	259 030	9 339	104 605	63 542	34 510	1 384	32 921	274 204	161 630	25 532
2014.....	768 190	251 980	9 441	102 335	60 396	43 712	1 561	30 620	279 147	161 351	27 164
2015.....	771 614	250 611	9 378	103 784	59 071	45 205	1 687	31 390	281 553	161 744	27 019
2016.....	788 790	259 532	9 990	101 627	60 847	46 879	1 689	32 954	286 951	163 867	28 337
davon 2016:											
1 - 19.....	350 315	102 769	2 426	15 672	11 720	11 517	528	18 555	190 082	126 319	15 127
20 - 49.....	174 049	65 077	1 541	18 279	18 182	11 695	339	6 891	53 925	29 453	6 792
50 - 99.....	104 969	36 500	1 371	19 435	15 386	9 713	376	3 232	20 703	5 881	3 499
100 - 199.....	77 426	25 724	1 412	21 960	8 351	8 251	.	2 360	10 780	1 390	1 499
200 und mehr.....	82 031	29 462	3 240	26 281	7 208	5 703	.	1 916	11 461	824	1 420
Von den tätigen Personen insgesamt waren (2016):											
Tätige Inhaber (auch selb- ständige Handwerker), mithelfende Familien- angehörige	53 709	11 881	473	1 549	1 119	1 337	72	3 648	34 175	20 035	1 935
Kaufmännische und technische Angestellte einschl. Auszubildende ...	159 807	56 245	3 106	21 897	11 900	10 277	411	6 537	52 951	28 169	5 537
Facharbeiter einschl. Poliere und Meister	414 891	153 640	5 178	46 580	29 211	22 612	779	12 684	150 164	92 557	11 497
Fachwerker und Werker.....	128 919	27 604	1 017	28 163	16 891	11 257	403	9 673	35 331	11 451	8 760
Gewerblich Auszubildende und Umschüler	31 464	10 162	216	3 438	1 726	1 396	24	412	14 330	11 655	608

* Siehe Fachserie 4, Reihe 5. 1.

Ergebnisse der jährlichen Ergänzungserhebung im Bereich Bauhauptgewerbe
Ende Juni nach der Klassifikation der Wirtschaftszweige Ausgabe 2008.

Ergänzende Angaben für die Bauwirtschaft
15 Betriebe und tätige Personen im Baugewerbe
15.2 Ausbaugewerbe *
Deutschland

Betriebe Tätige Personen	Ins- gesamt 43.2, 43.3	Elektro- installation 43.21	Gas-, Wasser-, Heizungs- und Lüft- ungs und Klima- installation 43.22	Dämmung gegen Kälte, Wärme, Schall und Erschüt- terung 43.29.1	Sonstige Bau- install- ation 43.29.9	Anbringen von Stucka- turen, Gipserei und Verputz- erei 43.31	Bau- tischlerei und schloss- erei 43.32	Fuss- boden-, Fliesen- und Platten- legerei, Tapezier- erei 43.33	Malerei und Glaserei 43.34	Sonstiger Ausbau, a.n.g. 43.39
-----------------------------	------------------------------	-----------------------------------	--	---	--	---	--	--	-------------------------------------	---

2010

Betriebe.....	18 399	4 325	6 154	679	492	734	1 451	1 285	3 119	160
Tätige Personen.....	445 198	121 807	147 814	18 740	17 727	15 132	28 184	23 603	68 083	4 108
dar.: gew. Arbeitnehmer ¹	331 640	92 541	104 041	14 285	12 220	12 214	21 211	17 360	54 743	3 025

2011

Betriebe.....	18 675	4 381	6 260	681	502	726	1 534	1 305	3 146	140
Tätige Personen.....	458 477	125 375	152 221	19 478	19 236	15 236	29 745	24 199	69 133	3 854
dar.: gew. Arbeitnehmer ¹	339 140	94 739	106 469	14 767	12 771	12 127	22 384	17 750	55 507	2 626

2012

Betriebe.....	19 771	4 720	6 641	751	541	747	1 610	1 369	3 226	166
Tätige Personen.....	483 449	133 486	161 807	20 255	20 244	15 738	31 816	25 562	70 590	3 951
dar.: gew. Arbeitnehmer ¹	360 127	101 905	113 969	15 357	13 760	12 621	23 987	18 861	56 998	2 669

2013

Betriebe.....	19 974	4 809	6 690	741	580	736	1 670	1 379	3 196	173
Tätige Personen.....	494 797	136 518	166 428	20 662	21 921	16 090	33 224	25 812	70 019	4 123
dar.: gew. Arbeitnehmer ¹	365 603	103 390	116 623	15 612	14 735	12 853	24 848	19 034	55 807	2 701

2014

Betriebe.....	20 444	4 970	6 860	806	636	769	1 641	1 394	3 203	165
Tätige Personen.....	510 591	143 633	171 699	21 388	23 650	16 872	32 565	26 710	70 328	3 746
dar.: gew. Arbeitnehmer ¹	379 060	109 288	121 650	16 250	15 462	13 217	24 479	19 561	56 403	2 750

2015

Betriebe.....	20 474	4 953	6 949	799	616	713	1 613	1 401	3 212	218
Tätige Personen.....	516 952	143 329	175 501	21 559	23 061	15 975	32 656	26 658	70 616	7 597
dar.: gew. Arbeitnehmer ¹	369 761	103 268	119 435	16 187	14 878	12 693	23 705	18 886	54 844	5 865

2016

Betriebe.....	20 812	5 067	7 056	835	628	739	1 678	1 450	3 165	194
Tätige Personen.....	528 046	148 128	178 055	22 065	23 387	16 578	33 828	28 027	70 481	7 497
dar.: gew. Arbeitnehmer ¹	352 128	108 223	123 083	16 720	15 673	13 100	24 664	20 260	54 504	5 901

darunter: Betriebe mit 20 tätigen Personen und mehr

Betriebe.....	8 725	2 389	3 010	363	343	291	565	435	1 238	91
Tätige Personen.....	361 252	111 401	121 488	15 606	19 501	10 397	18 669	14 295	43 838	6 057
dar.: gew. Arbeitnehmer ¹	260 852	81 259	83 638	11 859	12 979	8 306	13 527	10 261	34 178	4 845

* Siehe Fachserie 4, Reihe 5. 1.

Ergebnisse der jährlichen Erhebungen im Bereich Ausbaugewerbe
Ende Juni nach der Klassifikation der Wirtschaftszweige, Ausgabe
2008; erfasste Betriebe mit im Allgemeinen 10 tätigen Personen und
mehr sowie Arbeitsgemeinschaften.

Aufgrund von Änderungen der Wirtschaftszweigsystematik (WZ2008)
eingeschränkte Vergleichbarkeit ab 2009 gegenüber den Vorjahren.
1 Einschl. angestelltenversicherungspflichtige Poliere und Meister
sowie gewerblich Auszubildende.

1 Hinweise auf ausgewählte Veröffentlichungen des Statistischen Bundesamtes, in denen
Daten über die Bauwirtschaft in ausführlicherer Form dargestellt werden

Titel	Fachserie	Reihe	Erscheinungs- folge ¹	Kennziffer
Auftragseingang und Umsatz im Verarbeitenden Gewerbe, - Indizes -	4	2.2	m	2040220
Beschäftigung und Umsatz der Betriebe im Baugewerbe	4	5.1	j	2040510
Beschäftigung, Umsatz und Investitionen der Unternehmen im Baugewerbe	4	5.2	j	2040520
Kostenstruktur der Unternehmen im Baugewerbe	4	5.3	j	2040530
Bautätigkeit	5	1	j	2050100
Bestand an Wohnungen	5	3	j	2050300
Außenhandel nach Waren und Ländern (Spezialhandel), hier: Baumaschinen und Baustoffe	7	2.1	j	2070210
Güterverkehr der Verkehrszweige, hier: Güterverkehr aus- gewählter Gütergruppen (Steine und Erden, Zement) auf Eisenbahnen, Straßen und Wasserwegen	8	1	vj	2080100
Preise und Preisindizes für gewerbliche Produkte (Erzeu- gerpreise), hier: Inlandspreise ausgewählter Baustoffe	17	2	m	2170200
Preise und Preisindizes für die Ein- und Ausfuhr, hier: Erzeugerpreise ausgewählter Baustoffe (Weltmarkt- preise)	17	8	m	2170800
Messzahlen für Bauleistungspreise und Preisindizes für Bauwerke	17	4	vj	2170400
Kaufwerte für Bauland	17	5	vj	2170500
Vierteljährliche Kassenergebnisse der öffentlichen Haushalte	14	2	vj	2140200
Volkswirtschaftliche Gesamtrechnungen Konten und Standardtabellen Erste Ergebnisse der Inlandsproduktionsberechnung	18	1.1	j	2180110
Volkswirtschaftliche Gesamtrechnungen Konten und Standardtabellen	18	1.3	j	2180130

1 m = monatlich, vj = vierteljährlich, j = jährlich.

2 Hinweise auf ausgewählte Veröffentlichungen anderer Stellen, in denen Daten über die
Bauwirtschaft in ausführlicherer Form dargestellt werden

Deutsche Bundesbank, Frankfurt am Main

Kredite, Sparverkehr, Bausparkassen, Zinssätze, Hypothekenzusagen und Preise siehe:
Monatsbericht der Deutschen Bundesbank -
Statistischer Teil, Abschnitte IV (Kreditinstitute), VI (Zinssätze), VII (Kapitalmarkt) und IX (Konjunkturlage).

Bundesagentur für Arbeit, Nürnberg

Arbeitsmarkt und berufliche Förderung siehe:
Amtliche Nachrichten der Bundesanstalt für Arbeit (monatlich) -

Statistische Übersichten
Arbeitsuchende und offene Stellen, Arbeitslose, Zugang an
Arbeitsuchenden, Arbeitslosen und offenen Stellen, Kurzarbeit,
Maßnahmen zur beruflichen Fortbildung.

Deutscher Bundestag, Berlin

Arbeitsunfälle, Unfallverhütung und Berufskrankheiten siehe:

Bericht der Bundesregierung über den Stand der Unfallverhütung und das Unfallgeschehen in der
Bundesrepublik Deutschland (jährlich) -

Übersichten 5, 6, 7, 12, 13 und 30 (Angaben der gesetzlichen Unfallversicherung über Versicherte,
Arbeitsunfälle, Berufskrankheiten, Unfallgeschehen und Unfallverhütung).

Statistisches Bundesamt, Ausgewählte Zahlen Bau, 12/2016