

Land- und Forstwirtschaft, Fischerei

Geflügel



2016

Erscheinungsfolge: jährlich
Erschienen am 27.03.2017
Artikelnummer: 2030423167004

Ihr Kontakt zu uns:
www.destatis.de/kontakt
Telefon: +49 (0) 611 / 75 24 05

© Statistisches Bundesamt (Destatis), 2017

Vervielfältigung und Verbreitung, auch auszugsweise, mit Quellenangabe gestattet.

Inhalt

Vorbemerkung

Tabellenteil

1 Zusammenfassende Übersichten

- 1.1 Eingelegte Bruteier in Deutschland 2016 nach ausgewählten Geflügelarten und Monaten
- 1.2 Geschlüpfte Küken in Deutschland 2016 nach ausgewählten Geflügelarten und Monaten
- 1.3 Geschlachtetes Geflügel in Deutschland 2016 nach ausgewählten Geflügelarten und Monaten

2 Erzeugung von Geflügel in Deutschland

- 2.1 Eingelegte Bruteier in Deutschland 2016 nach ausgewählten Geflügelarten sowie dem Fassungsvermögen der Brutanlagen und Monaten
- 2.2 Eingelegte Bruteier
 - 2.2.1 Eingelegte Bruteier in Deutschland im Zeitraum 2006 bis 2016 nach ausgewählten Geflügelarten
 - 2.2.2 Veränderung der eingelegten Bruteier gegenüber dem Vorjahreswert
- 2.3 Geschlüpfte Küken
 - 2.3.1 Geschlüpfte Küken in Deutschland im Zeitraum 2006 bis 2016 nach ausgewählten Geflügelarten
 - 2.3.2 Veränderung der geschlüpften Küken gegenüber dem Vorjahreswert
 - Diagramm: Eingelegte Bruteier und geschlüpfte Küken bei Hühnern (Legerassen zum Gebrauch)
 - Diagramm: Eingelegte Bruteier und geschlüpfte Küken bei Hühnern (Mastrassen zum Gebrauch)
 - Diagramm: Eingelegte Bruteier und geschlüpfte Küken bei Enten, Truthühnern und Gänsen
- 2.4 Brütereien und Fassungsvermögen der Brutanlagen in Deutschland im Zeitraum 2006 bis 2016

3 Geflügelschlachtungen in Deutschland

- 3.1 Geschlachtetes Geflügel in Deutschland im Zeitraum 2007 bis 2016 nach ausgewählten Geflügelarten
- 3.2 Veränderung des geschlachteten Geflügels gegenüber dem Vorjahreswert
- 3.3 Geschlachtetes Geflügel in Deutschland 2016 nach Geflügelarten und Monaten
- 3.4 Geflügelfleischerzeugung für ausgewählte Geflügelarten in Deutschland 2016 nach Herrichtungsform, Angebotszustand und Monaten
- 3.5 Geflügelfleischerzeugung für ausgewählte Geflügelarten in Deutschland 2016 nach Herrichtungsform und Angebotszustand
- 3.6 Geflügelfleischerzeugung für ausgewählte Geflügelarten in Deutschland 2016 nach Größenklassen der Schlachtmenge
 - Diagramm: Geflügelfleischerzeugung insgesamt und für ausgewählten Geflügelarten 2007 - 2016
 - Diagramm: Anteile der ausgewählten Geflügelarten an der Geflügelfleischerzeugung insgesamt 2016

4 Legehennenhaltung und Eiererzeugung

- 4 Betriebe mit Legehennenhaltung, Eiererzeugung und Legeleistung nach Bundesländern und Monaten im Berichtsjahr 2016
 - 4.1 Haltungsformen Insgesamt
 - 4.2 Bodenhaltung
 - 4.3 Freilandhaltung
 - 4.4 Kleingruppenhaltung und ausgestaltete Käfige
 - 4.5 Ökologische Erzeugung
- 5 Betriebe mit Legehennenhaltung, Eiererzeugung und Legeleistung nach Monaten und Größenklassen der Hennenhaltungsplätze in Deutschland im Berichtsjahr 2016
- 6 Betriebe mit Legehennenhaltung, Eiererzeugung und Legeleistung nach Haltungsformen und Größenklassen der Hennenhaltungsplätze in Deutschland im Berichtsjahr 2016
 - Deutschland
 - Baden-Württemberg
 - Bayern
 - Brandenburg
 - Hessen
 - Mecklenburg-Vorpommern
 - Niedersachsen
 - Nordrhein-Westfalen
 - Rheinland-Pfalz
 - Saarland
 - Sachsen
 - Sachsen-Anhalt
 - Schleswig-Holstein
 - Thüringen
 - Stadtstaaten

Vorbemerkung

Die vorliegende Fachserie gibt einen Überblick über die Ergebnisse der Geflügelstatistik für das Jahr 2016. Sie wird ergänzt durch die Darstellung von Monatsergebnissen und Angaben aus den Vorjahren. Zusätzlich werden Ergebnisse über das Fassungsvermögen der Brütereien im Monat Dezember aufgezeigt.

Ab dem Berichtsjahr 2010 wird bei der Darstellung der Geflügelfleischerzeugung auch die Anzahl der geschlachteten Tiere erfasst und nachgewiesen. Dieser Nachweis umfasst erstmals auch die Geflügelarten Strauße, Fasane, Wachteln und Tauben. Daher ist ein Vergleich der Schlachtmenge mit den Jahren vor 2010 nur eingeschränkt möglich. Bei Straußen wird in der Herrichtungsform und dem Angebotszustand nur die vermarktete Fleischmenge nachgewiesen. Die angegebene Schlachtmenge für Strauße bezeichnet das Karkassengewicht.

Die Erhebung in Unternehmen mit Hennenhaltung wird monatlich durchgeführt. Erhebungseinheiten sind Unternehmen mit 3 000 und mehr Hennenhaltungsplätzen. Die Unternehmen geben ihre Meldung untergliedert nach Betrieben ab. Unternehmen mit Betrieben in verschiedenen Ländern haben für jedes Land in dem sie einen Betrieb haben, gesondert zu melden. Erhoben werden die Zahl der Hennenhaltungsplätze und der legenden Hennen, sowie die Zahl der erzeugten Eier getrennt nach Haltungsformen. Der Berichtszeitpunkt für die Zahl der vorhandenen Hennenhaltungsplätze und die Zahl der legenden Hennen ist der letzte Tag des jeweiligen Vormonats. Der Berichtszeitraum für die Zahl der erzeugten Eier ist der jeweilige Vormonat. Die Ergebnisse dieser Statistik dienen der Produktionsvorausschätzung und Beurteilung der Marktlage für die Erzeugung von Konsumeiern und Eiern für verarbeitende Betriebe, ohne Geflügelzucht und Geflügelvermehrung.

Die Rechtsgrundlagen, Erhebungsmerkmale und detaillierte Ausführungen zur Qualität der Erhebungen in Brütereien, Geflügelschlachtereien sowie die Erhebung in Unternehmen mit Hennenhaltung können den Qualitätsberichten entnommen werden. Sie sind unter

<https://www.destatis.de/DE/Publikationen/Qualitaetsberichte/LandForstwirtschaft/LandForstwirtschaft.html> Land- und Forstwirtschaft, Qualitätsberichte veröffentlicht.

Zeichenerklärung

- 0 = weniger als die Hälfte von 1 in der letzten besetzten Stelle, jedoch mehr als nichts
- = nichts vorhanden
- X = Tabellenfach gesperrt, weil Aussage nicht sinnvoll
- .
- / = Zahlenwert unbekannt oder geheimzuhalten
- / = keine Angaben, da Zahlenwert nicht sicher genug

Abkürzungen

- % = Prozent
- t = Tonne
- kg = Kilogramm

Abweichungen in den Summen ergeben sich durch Runden der Zahlen.

1 Zusammenfassende Übersichten

1.1 Eingelegte Bruteier in Deutschland 2016 nach ausgewählten Geflügelarten und Monaten

Zeitraum	Eingelegte Bruteier zur Erzeugung von						
	Hühnerküken				Enten- küken	Gänse- küken	Truthühner- küken
	Legerassen		Mastrassen				
	zur Zucht und Vermehrung	zum Gebrauch	zur Zucht und Vermehrung	zum Gebrauch	zum Gebrauch		
	1 000						
2016	.	111 140,7	.	800 474,3	20 371,4	1 594,2	68 749,2
davon:							
Januar	.	10 806,6	.	65 969,0	.	—	5 346,9
Februar	.	11 527,5	.	64 582,8	.	.	5 100,2
März	.	12 102,1	.	68 448,9	.	274,6	6 641,6
April	.	10 745,6	.	65 533,6	1 687,6	377,1	5 457,4
Mai	.	11 596,6	.	70 692,9	1 520,5	473,6	5 482,4
Juni	.	8 696,7	.	65 671,5	1 703,4	279,2	5 813,7
Juli	.	5 563,5	.	66 227,4	1 591,5	.	5 501,8
August	.	9 405,4	.	69 075,5	1 866,7	.	6 024,8
September	.	9 642,6	.	66 575,3	1 698,0	—	6 062,5
Oktober	.	7 136,0	.	64 025,1	.	—	5 689,7
November	.	5 584,1	.	66 143,7	.	—	5 778,1
Dezember	.	8 334,0	.	67 528,5	.	—	5 850,0

1.2 Geschlüpfte Küken in Deutschland 2016 nach ausgewählten Geflügelarten und Monaten

Zeitraum	Hühnerküken				Enten- küken	Gänse- küken	Truthühner- küken
	Legerassen		Mastrassen				
	weibl. Zucht- und Vermehrungs- küken	Gebrauchslege- küken	weibl. Zucht- und Vermehrungs- küken	männl. und weibl. Gebrauchsschlacht- küken			
	1 000				Gebrauchsschlachtküken		
2016	.	44 097,0	.	680 320,6	16 344,1	1 081,1	56 379,1
davon:							
Januar	.	3 691,6	.	54 458,5	.	—	4 276,5
Februar	.	4 625,3	.	54 387,3	.	—	4 496,2
März	.	4 918,7	.	58 497,1	.	.	4 592,5
April	.	4 433,7	.	57 648,7	.	204,8	4 745,2
Mai	.	4 775,9	.	58 217,8	1 241,5	299,3	5 023,9
Juni	.	3 945,8	.	56 315,9	1 320,7	290,3	5 030,0
Juli	.	2 405,7	.	56 763,0	1 104,1	171,5	4 542,7
August	.	3 166,5	.	58 323,7	1 373,3	.	5 001,6
September	.	3 974,7	.	57 833,6	1 414,5	.	4 669,0
Oktober	.	3 259,7	.	56 287,0	1 353,4	—	4 774,7
November	.	1 833,5	.	54 361,5	.	—	4 801,5
Dezember	.	3 065,8	.	57 226,6	.	—	4 425,5

1.3 Geschlachtetes Geflügel in Deutschland 2016 nach ausgewählten Geflügelarten und Monaten

Zeitraum	Insgesamt ¹	Darunter:				
		Jungmasthühner	Suppenhühner	Enten	Gänse	Truthühner
		Tonnen				
2016	1 526 774,3	958 360,3	40 709,9	41 244,8	3 073,7	483 262,7
davon:						
Januar	126 202,1	79 098,1	3 829,8	3 838,2	.	39 429,9
Februar	120 736,2	76 104,4	3 100,4	3 193,6	.	38 331,7
März	132 646,5	83 187,3	3 949,5	3 593,4	.	41 906,6
April	129 328,4	82 005,2	4 394,6	3 391,8	.	39 528,2
Mai	124 267,5	78 231,8	3 551,1	3 317,5	.	39 156,9
Juni	126 492,7	79 635,8	3 971,4	3 170,6	.	39 697,9
Juli	118 786,4	76 257,5	2 935,1	2 921,4	.	36 546,6
August	130 675,5	84 221,9	2 946,9	2 775,1	327,5	40 392,6
September	127 960,4	80 190,4	3 581,1	3 191,6	291,4	40 694,6
Oktober	121 656,9	76 038,3	2 429,5	3 763,8	452,8	38 963,3
November	133 673,1	82 845,2	3 094,7	3 786,4	725,9	43 207,0
Dezember	134 348,7	80 544,3	2 925,8	4 301,5	1 154,4	45 407,4

¹ Einschließlich Perlhühner, Strauße, Fasane, Wachteln und Tauben.

2 Erzeugung von Geflügel

2.1 Eingelegte Bruteier in Deutschland 2016 nach ausgewählten Geflügelarten sowie dem Fassungsvermögen der Brutanlagen und Monaten

Fassungsvermögen von ... bis ... Bruteier	Brütereien ¹	Eingelegte Bruteier zur Erzeugung von						
		Hühnerküken				Enten- küken	Gänse- küken	Truthühner- küken
		Legerassen		Mastrassen				
		zur Zucht und Vermehrung	zum Gebrauch	zur Zucht und Vermehrung	zum Gebrauch			
		zum Gebrauch						
Anzahl	1 000							
Jahr 2016								
1 000 — 20 000	X	101,3	.
20 001 — 100 000	X	.	.	—	.	.	580,8	.
100 001 — 500 000	X	—	23 782,6	—	7 980,3	431,9	912,1	.
500 001 und mehr	X	.	85 260,4	.	790 854,1	19 765,0	—	60 903,4
Januar								
1 000 — 20 000	.	.	—	—	.	—	—	—
20 001 — 100 000	.	.	223,3	—	.	.	—	.
100 001 — 500 000	15	—	2 187,7	—	668,7	.	—	.
500 001 und mehr	26	.	8 395,7	.	65 196,6	.	—	4 802,0
Februar								
1 000 — 20 000	.	.	—	.	.	—	—	—
20 001 — 100 000	.	.	225,5	—	101,6	.	.	—
100 001 — 500 000	16	—	2 066,1	—	717,6	.	.	.
500 001 und mehr	26	.	9 235,9	.	63 760,6	.	—	.
März								
1 000 — 20 000	7	20,8	—
20 001 — 100 000	12	.	256,8	—	.	5,4	81,5	.
100 001 — 500 000	18	—	2 438,6	—	898,4	.	172,3	.
500 001 und mehr	26	.	9 395,5	.	67 437,3	.	—	5 668,4
April								
1 000 — 20 000	7	—	—	—	.	.	30,2	.
20 001 — 100 000	13	.	238,8	—	.	11,7	136,4	.
100 001 — 500 000	18	—	1 714,6	—	702,7	.	210,6	.
500 001 und mehr	26	.	8 792,1	.	64 720,6	.	—	4 901,3
Mai								
1 000 — 20 000	8	—	.	—	.	.	32,2	—
20 001 — 100 000	13	.	.	—	.	30,7	169,9	.
100 001 — 500 000	18	—	2 528,7	—	802,8	.	271,5	.
500 001 und mehr	26	.	8 788,5	.	69 392,1	.	—	4 846,3
Juni								
1 000 — 20 000	7	—	—	—	.	.	.	—
20 001 — 100 000	11	.	.	—	.	.	126,3	.
100 001 — 500 000	17	—	.	—	666,0	.	.	.
500 001 und mehr	25	.	7 287,7	.	64 912,6	.	—	5 143,3

¹ Mit einem Fassungsvermögen der Brutanlagen von mindestens 1 000 Eiern ausschließlich des Schlupfraumes.

2 Erzeugung von Geflügel

2.1 Eingelegte Bruteier in Deutschland 2016 nach ausgewählten Geflügelarten sowie dem Fassungsvermögen der Brutanlagen und Monaten

Fassungsvermögen von ... bis ... unter Bruteier	Brütereien ¹	Eingelegte Bruteier zur Erzeugung von						
		Hühnerküken				Enten- küken	Gänse- küken	Truthühner- küken
		Legerassen		Mastrassen				
		zur Zucht und Vermehrung	zum Gebrauch	zur Zucht und Vermehrung	zum Gebrauch			
	Anzahl	1 000						zum Gebrauch
Juli								
1 000 — 20 000	.	—	—	—	.	.	—	—
20 001 — 100 000	.	—	.	—
100 001 — 500 000	13	—	.	—	677,0	.	.	.
500 001 und mehr	24	.	4 519,9	.	65 434,1	.	—	4 776,5
August								
1 000 — 20 000	.	—	—	—	.	.	—	—
20 001 — 100 000	.	—	.	—
100 001 — 500 000	14	—	.	—	786,3	.	.	.
500 001 und mehr	24	.	7 016,0	.	68 175,9	.	—	5 506,4
September								
1 000 — 20 000	.	—	.	—	—	.	—	—
20 001 — 100 000	.	.	.	—	99,6	.	—	—
100 001 — 500 000	16	—	2 234,9	—	383,6	.	—	.
500 001 und mehr	24	.	7 313,5	.	66 092,2	.	—	.
Oktober								
1 000 — 20 000	.	—	.	—	—	.	—	—
20 001 — 100 000	.	.	.	—	108,1	.	—	.
100 001 — 500 000	16	—	1 924,6	—	637,1	.	—	.
500 001 und mehr	24	.	5 030,1	.	63 279,9	.	—	5 180,0
November								
1 000 — 20 000	.	—	—	—	—	.	—	—
20 001 — 100 000	.	.	148,4	—	.	.	—	—
100 001 — 500 000	15	—	1 559,6	—	.	.	—	.
500 001 und mehr	24	.	3 876,1	.	65 566,7	.	—	.
Dezember								
1 000 — 20 000	.	—	.	.	.	—	—	—
20 001 — 100 000	.	.	.	—	.	.	—	.
100 001 — 500 000	16	—	2 518,5	—	561,5	.	—	.
500 001 und mehr	24	.	5 609,4	.	66 885,5	.	—	5 191,9

¹ Mit einem Fassungsvermögen der Brutanlagen von mindestens 1 000 Eiern ausschließlich des Schlupfraumes.

2 Erzeugung von Geflügel

2.2 Eingelegte Bruteier

2.2.1 Eingelegte Bruteier in Deutschland im Zeitraum 2006 bis 2016 nach ausgewählten Geflügelarten

Zeitraum	Brütereien ¹	Eingelegte Bruteier zur Erzeugung von						
		Hühnerküken				Enten- küken	Gänse- küken	Truthühner- küken
		Legerassen		Mastrassen				
	zur Zucht und Vermehrung	zum Gebrauch	zur Zucht und Vermehrung	zum Gebrauch	zum Gebrauch			
	Anzahl	in 1 000 Stück						
2006	X	13 303,7	105 358,5	.	575 561,3	30 793,7	1 407,3	51 997,2
2007	X	14 082,5	108 258,9	.	626 031,7	32 124,8	1 557,5	55 507,0
2008	X	13 437,3	98 900,0	.	679 477,4	34 445,8	1 513,7	59 792,1
2009	X	13 581,9	104 436,6	.	731 523,1	35 210,7	1 573,7	59 129,7
2010	78	15 975,0	112 856,8	.	760 145,0	33 019,9	1 625,9	61 643,0
2011	75	17 012,6	113 555,8	71 481,4	779 852,6	28 949,4	1 536,7	59 688,9
2012	74	16 639,5	121 346,9	78 347,9	775 967,2	28 812,6	1 398,6	62 086,6
2013	72	.	111 403,0	.	778 513,6	24 344,3	1 612,5	61 655,1
2014	69	.	114 686,6	.	798 142,2	26 315,5	1 597,2	64 272,0
2015	68	.	121 737,6	.	803 626,3	25 527,4	1 532,4	65 093,8
2016	68	.	111 140,7	.	800 474,3	20 371,4	1 594,2	68 749,2
davon:								
Januar	52	.	10 806,6	.	65 969,0	.	—	5 346,9
Februar	53	.	11 527,5	.	64 582,8	.	.	5 100,2
März	63	.	12 102,1	.	68 448,9	.	274,6	6 641,6
April	64	.	10 745,6	.	65 533,6	1 687,6	377,1	5 457,4
Mai	65	.	11 596,6	.	70 692,9	1 520,5	473,6	5 482,4
Juni	60	.	8 696,7	.	65 671,5	1 703,4	279,2	5 813,7
Juli	46	.	5 563,5	.	66 227,4	1 591,5	.	5 501,8
August	46	.	9 405,4	.	69 075,5	1 866,7	.	6 024,8
September	47	.	9 642,6	.	66 575,3	1 698,0	—	6 062,5
Oktober	49	.	7 136,0	.	64 025,1	.	—	5 689,7
November	47	.	5 584,1	.	66 143,7	.	—	5 778,1
Dezember	50	.	8 334,0	.	67 528,5	.	—	5 850,0

2.2.2 Veränderung der eingelekten Bruteier gegenüber dem Vorjahreswert

Zeitraum	Brütereien ¹	Eingelegte Bruteier zur Erzeugung von						
		Hühnerküken				Enten- küken	Gänse- küken	Truthühner- küken
		Legerassen		Mastrassen				
		zur Zucht und Vermehrung	zum Gebrauch	zur Zucht und Vermehrung	zum Gebrauch			
	in Prozent							
2007	X	5,9	2,8	.	8,8	4,3	10,7	6,7
2008	X	- 4,6	- 8,6	.	8,5	7,2	- 2,8	7,7
2009	X	1,1	5,6	.	7,7	2,2	4,0	- 1,1
2010	X	17,6	8,1	.	3,9	- 6,2	3,3	4,3
2011	X	6,5	0,6	.	2,6	- 12,3	- 5,5	- 3,2
2012	X	- 2,2	6,9	9,6	- 0,5	- 0,5	- 9,0	4,0
2013	X	.	- 8,2	.	0,3	- 15,5	15,3	- 0,7
2014	X	.	2,9	.	2,5	8,1	- 1,0	4,2
2015	X	.	6,1	.	0,7	- 3,0	- 4,1	1,3
2016	X	.	- 8,7	.	- 0,4	- 20,2	4,0	5,6
davon:								
Januar	X	.	7,1	.	- 5,5	.	—	6,6
Februar	X	.	20,7	.	5,6	.	—	6,0
März	X	.	5,9	.	- 1,9	.	.	11,7
April	X	.	- 10,7	.	- 2,5	.	.	2,5
Mai	X	.	5,5	.	5,8	- 16,3	17,0	1,7
Juni	X	.	- 17,7	.	- 6,2	- 15,4	- 7,6	- 1,1
Juli	X	.	- 32,6	.	- 7,9	- 30,0	4,8	- 2,8
August	X	.	- 14,5	.	5,5	- 18,9	.	13,5
September	X	.	- 16,5	.	- 1,1	.	—	8,4
Oktober	X	.	- 12,0	.	- 1,9	.	—	14,9
November	X	.	- 44,0	.	5,1	.	—	10,6
Dezember	X	.	1,7	.	2,5	.	—	- 2,2

¹ Mit einem Fassungsvermögen der Brutanlagen von mindestens 1 000 Eiern ausschließlich des Schlupfraumes.

2 Erzeugung von Geflügel

2.3 Geschlüpfte Küken

2.3.1 Geschlüpfte Küken in Deutschland im Zeitraum 2006 bis 2016 nach ausgewählten Geflügelarten

Zeitraum	Hühnerküken					Enten- küken	Gänse- küken	Truthühner- küken
	Legerassen		Mastrassen		aussortierte Hahnen- küken			
	weibliche Zucht- und Vermehrungs- küken	Gebrauchslege- küken	weibliche Zucht- und Vermehrungs- küken	männliche und weibliche Gebrauchs- schlacht- küken				
2006	4 524,7	41 500,4	.	448 176,1	/	23 583,4	816,4	38 582,8
2007	4 627,7	42 566,1	.	487 651,1	/	23 958,4	989,3	42 435,9
2008	4 324,9	39 853,5	.	544 892,4	/	25 016,7	996,5	43 053,6
2009	4 400,1	40 325,5	.	584 952,8	/	25 409,8	1 028,2	44 755,7
2010	5 391,4	44 061,5	.	613 459,3	.	24 106,3	950,1	46 354,2
2011	5 344,2	44 795,5	19 738,7	645 688,3	.	21 913,8	1 016,6	47 187,8
2012	5 309,9	46 555,8	21 269,2	647 519,7	.	22 827,4	974,6	47 681,8
2013	.	44 213,1	.	654 164,9	.	19 207,8	1 043,5	47 865,6
2014	.	44 762,0	.	673 572,1	.	19 982,7	1 059,0	51 126,5
2015	.	48 006,9	.	682 853,3	.	19 462,6	1 054,2	52 322,4
2016	.	44 097,0	.	680 320,6	.	16 344,1	1 081,1	56 379,1
davon:								
Januar	.	3 691,6	.	54 458,5	.	.	—	4 276,5
Februar	.	4 625,3	.	54 387,3	.	.	—	4 496,2
März	.	4 918,7	.	58 497,1	.	.	.	4 592,5
April	.	4 433,7	.	57 648,7	.	.	204,8	4 745,2
Mai	.	4 775,9	.	58 217,8	.	1 241,5	299,3	5 023,9
Juni	.	3 945,8	.	56 315,9	.	1 320,7	290,3	5 030,0
Juli	.	2 405,7	.	56 763,0	.	1 104,1	171,5	4 542,7
August	.	3 166,5	.	58 323,7	.	1 373,3	.	5 001,6
September	.	3 974,7	.	57 833,6	.	1 414,5	.	4 669,0
Oktober	.	3 259,7	.	56 287,0	.	1 353,4	—	4 774,7
November	.	1 833,5	.	54 361,5	.	.	—	4 801,5
Dezember	.	3 065,8	.	57 226,6	.	.	—	4 425,5

2.3.2 Veränderung der geschlüpften Küken gegenüber dem Vorjahreswert

Zeitraum	Hühnerküken					Enten- küken	Gänse- küken	Truthühner- küken
	Legerassen		Mastrassen		aussortierte Hahnen- küken			
	weibliche Zucht- und Vermehrungs- küken	Gebrauchslege- küken	weibliche Zucht- und Vermehrungs- küken	männliche und weibliche Gebrauchs- schlacht- küken				
2007	2,3	2,6	.	8,8	/	1,6	21,2	10,0
2008	-6,5	-6,4	.	11,7	/	4,4	0,7	1,5
2009	1,7	1,2	.	7,4	/	1,6	3,2	4,0
2010	22,5	9,3	.	4,9	.	-5,1	-7,6	3,6
2011	-0,9	1,7	.	5,3	.	-9,1	7,0	1,8
2012	-0,6	3,9	7,8	0,3	.	4,2	-4,1	1,0
2013	.	-5,0	.	1,0	.	-15,9	7,1	0,4
2014	.	1,2	.	3,0	.	4,0	1,5	6,8
2015	.	7,2	.	1,4	.	-2,6	-0,4	2,3
2016	.	-8,1	.	-0,4	.	-16,0	2,5	7,8
davon:								
Januar	.	-1,3	.	-3,0	.	.	—	-3,2
Februar	.	19,6	.	4,1	.	.	—	17,1
März	.	8,1	.	-4,3	.	.	.	4,6
April	.	7,0	.	2,3	.	.	-12,6	2,7
Mai	.	1,6	.	1,8	.	-5,3	4,6	24,8
Juni	.	-10,0	.	-4,4	.	.	12,8	11,1
Juli	.	-33,9	.	-4,7	.	-35,4	-10,5	-0,9
August	.	-3,9	.	2,0	.	-20,3	.	10,7
September	.	-18,2	.	1,2	.	.	.	6,3
Oktober	.	-26,2	.	-2,6	.	.	—	9,8
November	.	-23,1	.	6,7	.	.	—	18,1
Dezember	.	-23,9	.	-1,7	.	.	—	-3,6

2 Erzeugung von Geflügel *)

Eingelegte Bruteier und geschlüpfte Küken: Hühner (Legerassen zum Gebrauch)

Deutschland

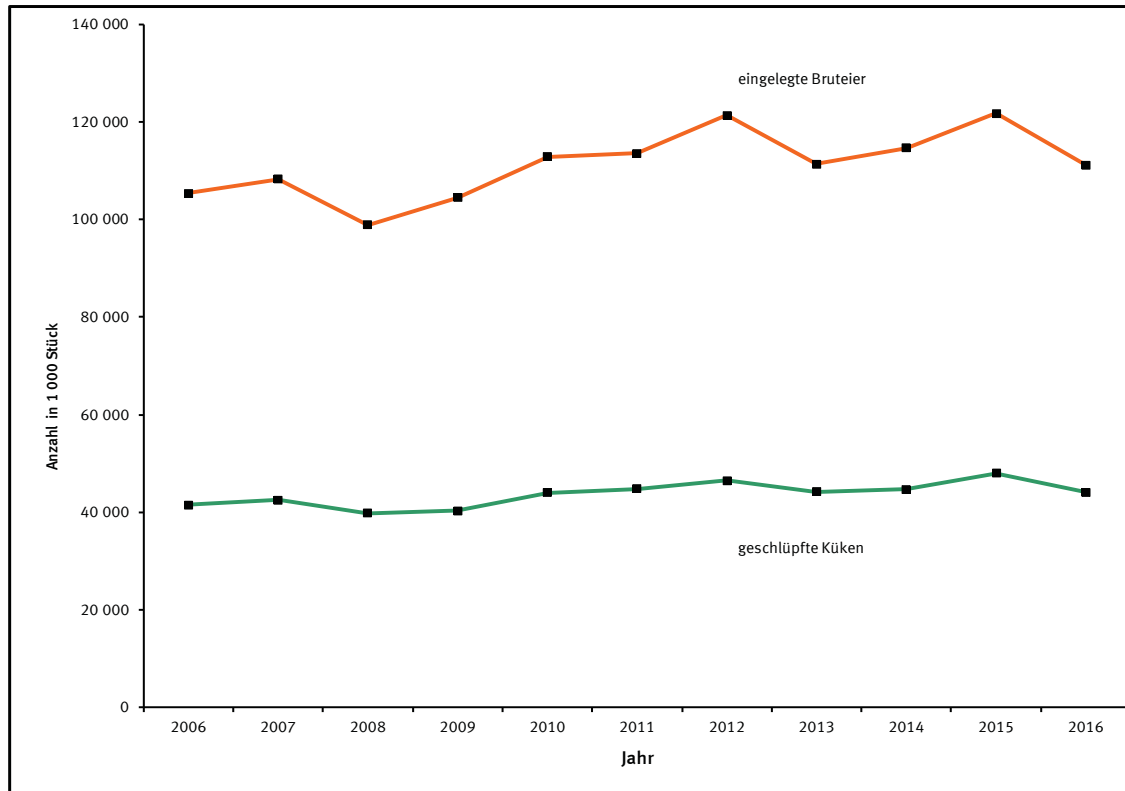

Eingelegte Bruteier und geschlüpfte Küken: Hühner (Mastrassen zum Gebrauch)

Deutschland

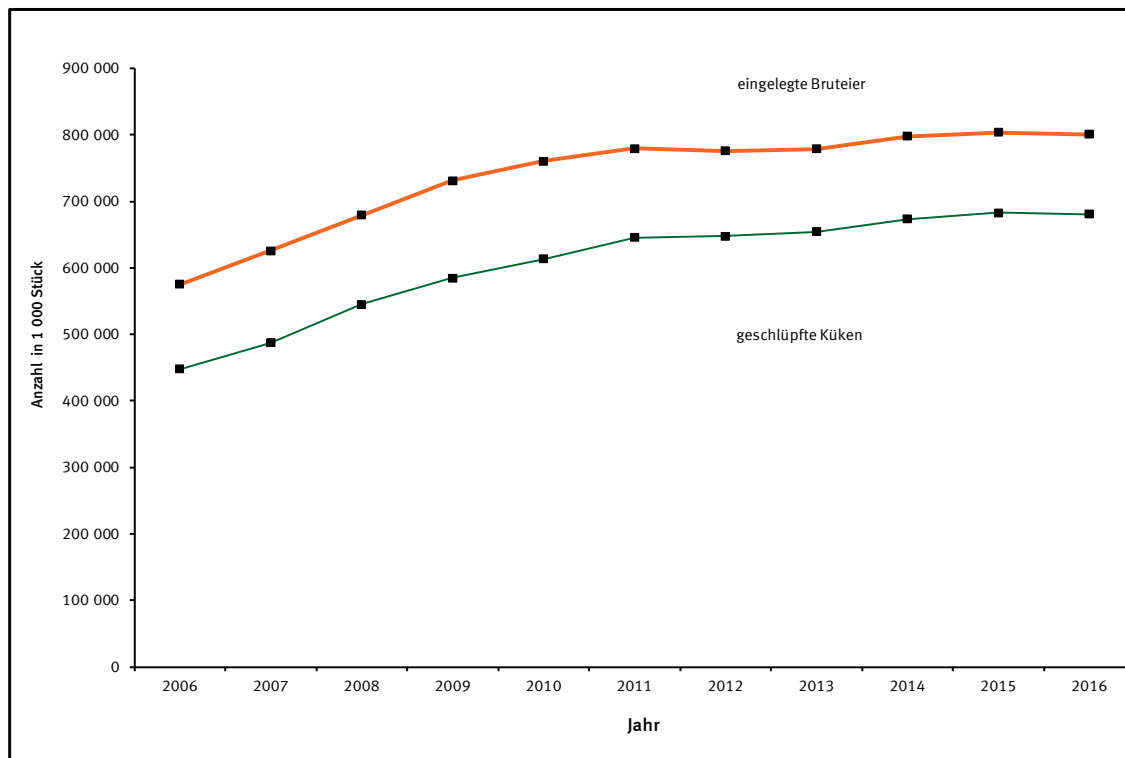

*) In Brütereien mit einem Fassungsvermögen der Brutanlagen von mindestens 1 000 Eiern ausschließlich des Schlupfraumes.

2 Erzeugung von Geflügel *

Eingelegte Bruteier und geschlüpfte Küken : Enten

Deutschland

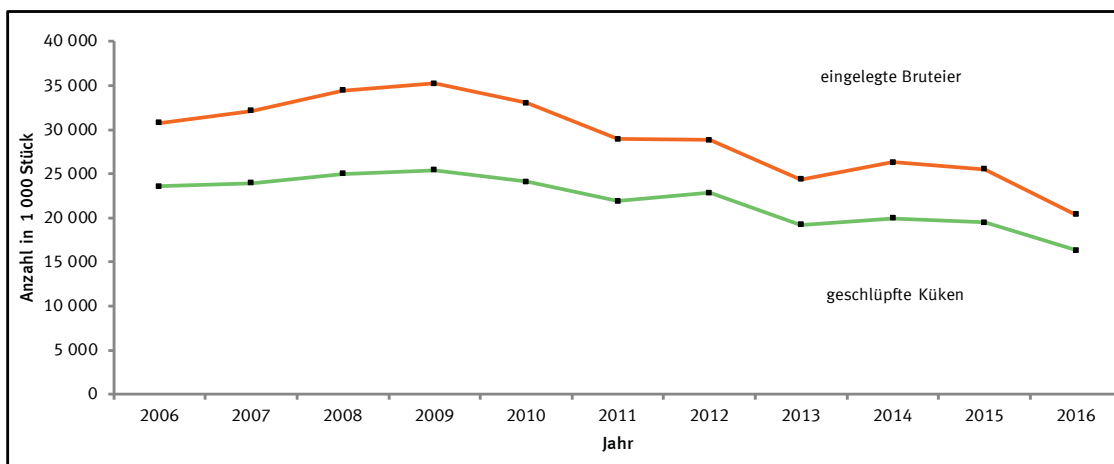

Eingelegte Bruteier und geschlüpfte Küken : Truthühner

Deutschland

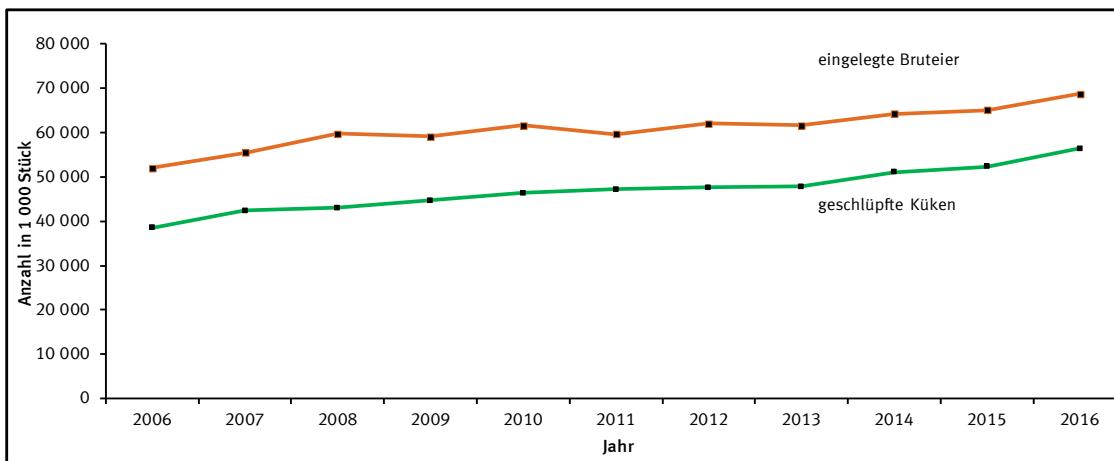

Eingelegte Bruteier und geschlüpfte Küken : Gänse

Deutschland

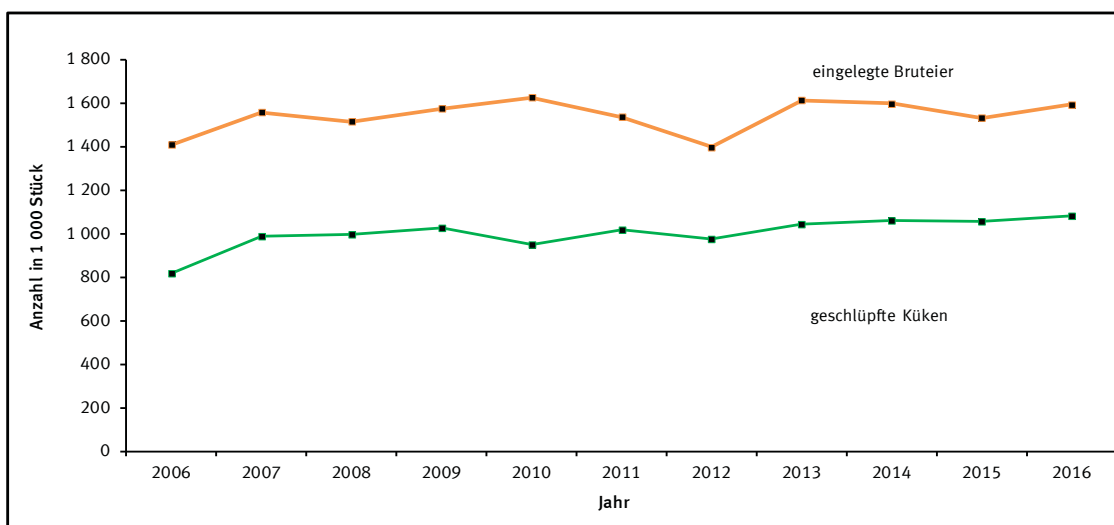

* In Brütereien mit einem Fassungsvermögen der Brutanlagen von mindestens 1 000 Eiern ausschließlich des Schlupfraumes.

2 Erzeugung von Geflügel

2.4 Brütereien* und Fassungsvermögen der Brutanlagen in Deutschland im Zeitraum 2006 bis 2016 nach Größenklassen des Fassungsvermögens

Zeitraum	Insgesamt		Davon mit einem Fassungsvermögen von ... bis ... Bruteier			
			1 000 - 5 000		5 001 - 10 000	
	Brütereien	Fassungs- vermögen	Brütereien	Fassungs- vermögen	Brütereien	Fassungs- vermögen
	Anzahl	1000	Anzahl	1000	Anzahl	1000
2006	91	58 489,2	4	12,4	6	53,3
2007	89	65 489,6
2008	85	70 249,4
2009	86	78 121,7
2010	78	80 641,8
2011	75	86 110,1
2012	74	85 558,5
2013	72	89 878,2
2014	69	85 757,1
2015	68	87 068,9
2016	68	89 893,5

Zeitraum	Davon mit einem Fassungsvermögen von ... bis ... Bruteier					
	10 001 - 20 000		20 001 - 50 000		50 001 - 100 000	
	Brütereien	Fassungs- vermögen	Brütereien	Fassungs- vermögen	Brütereien	Fassungs- vermögen
	Anzahl	1000	Anzahl	1000	Anzahl	1000
2006	12	202,6	9	257,9	13	887,3
2007	11	186,2	9	259,5	12	803,3
2008	10	174,6	9	247,9	12	784,1
2009	8	139,1	10	276,1	12	822,5
2010	9	140,4	6	214,0	10	675,0
2011	8	126,7	6	214,0	9	674,8
2012	8	125,8	4	127,4	10	743,4
2013	7	121,3	4	139,9	10	743,4
2014	6	104,1	4	139,9	9	676,2
2015	6	104,1	3	106,3	9	668,9
2016	6	104,1	4	144,3	9	659,3

Zeitraum	Davon mit einem Fassungsvermögen von ... bis ... Bruteier					
	100 001 - 200 000		200 001 - 500 000		500 001 und mehr	
	Brütereien	Fassungs- vermögen	Brütereien	Fassungs- vermögen	Brütereien	Fassungs- vermögen
	Anzahl	1000	Anzahl	1000	Anzahl	1000
2006	8	1 138,0	14	4 183,5	25	51 754,2
2007	7	954,7	15	4 460,2	26	58 754,7
2008	6	809,3	16	4 804,0	25	63 373,6
2009	6	768,3	16	4 874,9	26	71 174,9
2010	6	767,7	16	4 718,6	27	74 102,6
2011	7	877,7	15	4 393,3	27	79 803,0
2012	8	1 035,7	15	4 510,7	26	78 995,0
2013	8	1 058,4	13	4 123,1	26	83 661,7
2014	10	1 353,6	11	3 539,9	25	79 917,6
2015	11	1 468,8	11	3 647,9	25	81 051,3
2016	8	1 066,7	11	3 585,5	26	84 307,7

* Mit einem Fassungsvermögen der Brutanlagen von mindestens 1 000 Eiern ausschließlich des Schlupfraumes.

3 Geflügelschlachtungen

3.1 Geschlachtetes Geflügel in Deutschland im Zeitraum 2007 bis 2016 nach ausgewählten Geflügelarten

Zeitraum	Geschlachtetes Geflügel						
	Insgesamt ¹	Jungmast- hühner	Suppen- hühner	Enten	Gänse	Trut- hühner	Perl- hühner
	Tonnen						
2007	1 120 431,8	651 712,0	35 983,8	55 795,4	2 057,2	374 879,8	3,6
2008	1 246 231,2	706 933,2	40 008,5	60 807,7	2 169,8	436 309,8	2,1
2009	1 288 744,4	749 441,2	36 427,0	62 492,1	2 378,4	.	.
2010	1 379 700,8	802 861,5	34 268,7	61 354,0	2 650,4	478 480,9	3,3
2011	1 423 277,0	854 232,3	41 643,3	57 309,5	2 638,8	467 354,2	4,4
2012	1 427 743,8	863 508,7	39 780,6	57 562,2	2 622,9	464 155,4	3,7
2013	1 456 793,0	910 297,5	40 640,8	44 877,3	2 787,7	458 075,3	1,6
2014	1 526 310,6	971 723,0	41 471,1	44 808,8	2 947,4	465 248,4	1,4
2015	1 520 442,5	972 170,5	41 325,5	42 842,5	2 954,3	461 031,0	2,1
2016	1 526 774,3	958 360,3	40 709,9	41 244,8	3 073,7	483 262,7	6,9

¹ Ab 2010 einschließlich Strauße, Fasane, Wachteln und Tauben.

3.2 Veränderung des geschlachteten Geflügels gegenüber dem Vorjahreswert

Zeitraum	Geschlachtetes Geflügel						
	Insgesamt ¹	Jungmast- hühner	Suppen- hühner	Enten	Gänse	Trut- hühner	Perl- hühner
	%						
2007	9,3	13,8	1,1	44,9	20,0	- 0,3	50,0
2008	11,2	8,5	11,2	9,0	5,5	16,4	- 41,7
2009	3,4	6,0	- 9,0	2,8	9,6	.	.
2010	7,1	7,1	- 5,9	- 1,8	11,4	.	.
2011	3,2	6,4	21,5	- 6,6	- 0,4	- 2,3	31,4
2012	0,3	1,1	- 4,5	0,4	- 0,6	- 0,7	- 14,7
2013	2,0	5,4	2,2	- 22,0	6,3	- 1,3	- 56,8
2014	4,8	6,7	2,0	- 0,2	5,7	1,6	- 12,5
2015	- 0,4	0,0	- 0,4	- 4,4	0,2	- 0,9	48,8
2016	0,4	- 1,4	- 1,5	- 3,7	4,0	4,8	X

¹ Ab 2010 einschließlich Strauße, Fasane, Wachteln und Tauben.

3 Geflügelschlachtungen

3.3 Geschlachtetes Geflügel in Deutschland 2016 nach Geflügelarten und Monaten

Zeitraum	Geschlachtetes Geflügel										
	Insgesamt	davon:									
		Jungmast- hühner	Suppen- hühner	Enten	Gänse	Trut- hühner	Perl- hühner	Strauße ¹	Fasane	Wachteln	Tauben
Anzahl der geschlachteten Tiere											
2016	689 451 056	600 989 761	31 856 967	18 610 402	618 928	37 365 848	4 324	1 951	232	24	2 619
davon:											
Januar	57 584 474	49 968 515	3 056 091	1 693 901	.	2 865 315	.	89	—	—	.
Februar	54 945 953	48 497 680	2 064 237	1 453 118	.	2 930 374	.	99	—	—	165
März	60 765 813	52 947 943	3 055 275	1 603 481	.	3 158 741	131	170	.	—	.
April	59 949 493	51 906 803	3 505 017	1 537 294	.	2 999 905	.	139	—	—	.
Mai	57 184 202	49 951 463	2 710 354	1 474 436	.	3 047 431	.	169	—	—	.
Juni	58 832 949	50 979 152	3 254 501	1 466 839	.	3 130 117	.	157	—	.	.
Juli	54 633 775	47 923 661	2 415 008	1 347 259	.	2 918 669	.	148	—	—	157
August	59 152 734	52 321 511	2 217 107	1 276 923	67 014	3 269 527	.	180	—	—	.
September	57 602 175	49 919 418	2 799 172	1 530 912	61 017	3 290 968	.	185	—	—	.
Oktober	53 713 123	46 857 107	2 064 937	1 663 365	88 777	3 038 078	243	147	.	.	431
November	57 826 918	50 398 233	2 312 674	1 661 716	141 932	3 311 502	246	235	.	—	.
Dezember	57 259 447	49 318 275	2 402 594	1 901 158	231 134	3 405 221	632	233	.	.	.
Schlachtmenge in Tonnen											
2016	1 526 774,3	958 360,3	40 709,9	41 244,8	3 073,7	483 262,7	6,9	115,0	0,2	0,0	0,8
davon:											
Januar	126 202,1	79 098,1	3 829,8	3 838,2	.	39 429,9	.	5,0	—	—	.
Februar	120 736,2	76 104,4	3 100,4	3 193,6	.	38 331,7	.	5,5	—	—	0,0
März	132 646,5	83 187,3	3 949,5	3 593,4	.	41 906,6	0,3	9,4	.	—	.
April	129 328,4	82 005,2	4 394,6	3 391,8	.	39 528,2	.	8,1	—	—	.
Mai	124 267,5	78 231,8	3 551,1	3 317,5	0,1	39 156,9	.	9,8	—	—	.
Juni	126 492,7	79 635,8	3 971,4	3 170,6	.	39 697,9	.	9,6	—	.	.
Juli	118 786,4	76 257,5	2 935,1	2 921,4	.	36 546,6	.	9,1	—	—	0,0
August	130 675,5	84 221,9	2 946,9	2 775,1	327,5	40 392,6	.	11,2	—	—	.
September	127 960,4	80 190,4	3 581,1	3 191,6	291,4	40 694,6	.	11,1	—	—	.
Oktober	121 656,9	76 038,3	2 429,5	3 763,8	452,8	38 963,3	0,4	8,7	.	.	0,1
November	133 673,1	82 845,2	3 094,7	3 786,4	725,9	43 207,0	0,4	13,3	.	—	.
Dezember	134 348,7	80 544,3	2 925,8	4 301,5	1 154,4	45 407,4	1,1	14,1	.	.	.

¹ Die angegebene Schlachtmenge bei Straußen bezieht sich auf das Karkassengewicht.

3 Geflügelschlachtungen

3.4 Geflügelfleischerzeugung für ausgewählte Geflügelarten in Deutschland 2016 nach Herrichtungsform, Angebotszustand und Monaten

Geflügelarten	Tiere	Schlachtmenge	Herrichtungsform			Angebotszustand	
			davon (Sp. 2)			davon (Sp. 2)	
			Ganze Schlachtkörper ohne Innereien	Innereien	Schlachtkörper zerteilt ¹	frisch abgegeben	sonstiges ²
	Anzahl	Tonnen					
Insgesamt ³	Januar						
	57 584 474	126 202,1	22 701,9	1 007,1	102 491,0	103 236,3	22 963,8
darunter:							
Jungmasthühner	49 968 515	79 098,1	11 331,2	800,9	66 966,0	61 825,9	17 272,3
Suppenhühner	3 056 091	3 829,8	1 999,7	0,8	1 829,3	.	.
Enten	1 693 901	3 838,2	3 423,8	105,9	308,5	.	.
Gänse
Truthühner	2 865 315	39 429,9	.	.	33 384,2	.	.
Insgesamt ³	Februar						
	54 945 953	120 736,2	20 919,4	1 008,1	98 806,4	100 705,6	20 028,3
darunter:							
Jungmasthühner	48 497 680	76 104,4	10 921,8	804,3	64 378,3	60 891,7	15 212,7
Suppenhühner	2 064 237	3 100,4	1 437,6	1,0	1 661,9	.	.
Enten	1 453 118	3 193,6	2 882,1	104,2	207,2	523,3	2 670,3
Gänse
Truthühner	2 930 374	38 331,7	.	.	32 555,8	.	.
Insgesamt ³	März						
	60 765 813	132 646,5	23 361,3	1 072,4	108 209,0	110 417,8	22 224,8
darunter:							
Jungmasthühner	52 947 943	83 187,3	11 809,1	866,4	70 511,7	66 363,4	16 823,8
Suppenhühner	3 055 275	3 949,5	1 957,8	0,7	1 991,0	.	.
Enten	1 603 481	3 593,4	3 237,2	94,5	261,7	701,1	2 892,3
Gänse
Truthühner	3 158 741	41 906,6	.	.	35 439,1	.	.
Insgesamt ³	April						
	59 949 493	129 328,4	27 408,3	1 040,3	100 876,4	109 640,6	19 684,4
darunter:							
Jungmasthühner	51 906 803	82 005,2	16 250,5	846,2	64 908,5	67 751,5	14 253,7
Suppenhühner	3 505 017	4 394,6	2 249,7	0,8	2 144,1	.	.
Enten	1 537 294	3 391,8	3 111,6	91,1	189,1	594,5	2 797,4
Gänse
Truthühner	2 999 905	39 528,2	.	.	33 629,9	.	.
Insgesamt ³	Mai						
	57 184 202	124 267,5	27 191,1	1 051,0	96 021,4	105 588,1	18 675,4
darunter:							
Jungmasthühner	49 951 463	78 231,8	16 415,6	812,6	61 003,5	64 776,6	13 455,2
Suppenhühner	2 710 354	3 551,1	1 981,4	0,6	1 569,1	.	.
Enten	1 474 436	3 317,5	3 001,4	139,4	176,7	502,1	2 815,4
Gänse
Truthühner	3 047 431	39 156,9	.	.	33 266,3	.	.
Insgesamt ³	Juni						
	58 832 949	126 492,7	28 551,5	1 351,0	96 586,1	107 094,0	19 394,7
darunter:							
Jungmasthühner	50 979 152	79 635,8	17 192,4	1 061,2	61 382,2	65 779,7	13 856,1
Suppenhühner	3 254 501	3 971,4	2 261,4
Enten	1 466 839	3 170,6	2 807,1	176,3	187,2	.	.
Gänse
Truthühner	3 130 117	39 697,9	.	.	33 301,4	.	.

¹ Alle Teile von Geflügelschlachtkörpern einschließlich entbeintes Fleisch und genusstaugliche Innereien.

² Zum Beispiel: gefroren, tiefgefroren, geräuchert oder gekocht.

³ Einschließlich Perlhühner, Strauße, Fasane, Wachteln und Tauben. Herrichtungsform und Angebotszustand enthalten bei Straußen nur die vermarktete Fleischmenge. Die angegebene Schlachtmenge ist das Karkassengewicht.

3 Geflügelschlachtungen

3.4 Geflügelfleischerzeugung für ausgewählte Geflügelarten in Deutschland 2016 nach Herrichtungsform, Angebotszustand und Monaten

Geflügelarten	Tiere	Schlachtmenge	Herrichtungsform			Angebotszustand		
			davon (Sp. 2)			davon (Sp. 2)		
			Ganze Schlachtkörper ohne Innereien	Innereien	Schlachtkörper zerteilt ¹	frisch abgegeben	sonstiges ²	
	Anzahl	Tonnen						
Insgesamt ³	Juli	54 633 775	118 786,4	20 481,7	1 367,6	96 933,3	100 574,0	18 208,6
darunter:								
Jungmasthühner		47 923 661	76 257,5	10 054,0	1 085,9	65 117,6	62 776,3	13 481,2
Suppenhühner		2 415 008	2 935,1	1 968,4
Enten		1 347 259	2 921,4	2 354,3	169,4	397,6	.	.
Gänse	
Truthühner		2 918 669	36 546,6	.	.	30 390,0	.	.
Insgesamt ³	August	59 152 734	130 675,5	21 103,5	1 811,3	107 756,0	110 954,6	19 716,3
darunter:								
Jungmasthühner		52 321 511	84 221,9	10 604,3	1 525,6	72 092,1	68 853,0	15 368,9
Suppenhühner		2 217 107	2 946,9	1 476,0
Enten		1 276 923	2 775,1	2 231,2	148,2	395,6	757,5	2 017,5
Gänse		67 014	327,5	212,1	.	.	0,8	326,7
Truthühner		3 269 527	40 392,6	.	.	33 694,5	.	.
Insgesamt ³	September	57 602 175	127 960,4	22 658,6	1 635,8	103 661,5	108 318,2	19 637,7
darunter:								
Jungmasthühner		49 919 418	80 190,4	11 310,6	1 330,0	67 549,9	65 468,5	14 721,9
Suppenhühner		2 799 172	3 581,1	1 981,5
Enten		1 530 912	3 191,6	2 401,1	170,1	620,5	1 008,0	2 183,7
Gänse		61 017	291,4	173,4	.	.	20,7	270,7
Truthühner		3 290 968	40 694,6	.	.	33 782,3	.	.
Insgesamt ³	Oktober	53 713 123	121 656,9	22 244,8	1 574,5	97 834,0	103 524,8	18 128,5
darunter:								
Jungmasthühner		46 857 107	76 038,3	11 217,1	1 256,6	63 564,7	62 285,0	13 753,3
Suppenhühner		2 064 937	2 429,5	1 360,9
Enten		1 663 365	3 763,8	2 770,3	181,3	812,2	1 382,0	2 381,8
Gänse		88 777	452,8	348,0	21,7	83,1	237,4	215,3
Truthühner		3 038 078	38 963,3	.	.	32 302,0	.	.
Insgesamt ³	November	57 826 918	133 673,1	24 839,7	1 696,8	107 131,1	113 715,0	19 952,6
darunter:								
Jungmasthühner		50 398 233	82 845,2	12 084,9	1 335,5	69 424,9	67 190,2	15 655,1
Suppenhühner		2 312 674	3 094,7	1 481,3
Enten		1 661 716	3 786,4	2 657,7	201,7	926,9	1 736,1	2 050,3
Gänse		141 932	725,9	632,4	34,9	58,6	650,3	75,7
Truthühner		3 311 502	43 207,0	.	.	35 101,3	.	.
Insgesamt ³	Dezember	57 259 447	134 348,7	26 360,2	1 732,0	106 250,7	113 823,8	20 519,2
darunter:								
Jungmasthühner		49 318 275	80 544,3	12 367,5	1 277,0	66 899,8	64 323,0	16 221,3
Suppenhühner		2 402 594	2 925,8	1 860,2
Enten		1 901 158	4 301,5	2 943,6	270,2	1 087,7	2 368,0	1 933,4
Gänse		231 134	1 154,4	938,9	57,0	158,5	1 016,9	137,6
Truthühner		3 405 221	45 407,4	.	.	37 031,6	.	.

¹ Alle Teile von Geflügelschlachtkörpern einschließlich entbeintes Fleisch und genussstaugliche Innereien.

² Zum Beispiel: gefroren, tiefgefroren, geräuchert oder gekocht.

³ Einschließlich Perlhühner, Strauße, Fasane, Wachteln und Tauben. Herrichtungsform und Angebotszustand enthalten bei Straußen nur die vermarktete Fleischmenge. Die angegebene Schlachtmenge ist das Karkassengewicht.

3 Geflügelschlachtungen

3.5 Geflügelfleischerzeugung für ausgewählte Geflügelarten in Deutschland 2016 nach Herrichtungsform und Angebotszustand

Geflügelarten	Tiere	Schlachtmenge	Herrichtungsform			Angebotszustand	
			davon (Sp. 2)			davon (Sp. 2)	
			Ganze Schlachtkörper ohne Innereien	Innereien	Schlachtkörper zerteilt ¹	frisch abgegeben	sonstiges ²
	Anzahl	Tonnen					
Insgesamt ³	689 451 056	1 526 774,3	287 822,2	16 347,9	1 222 557,0	1 287 592,9	239 134,2
darunter:							
Jungmasthühner	600 989 761	958 360,3	151 558,9	13 002,2	793 799,1	778 284,8	180 075,5
Suppenhühner	31 856 967	40 709,9	22 015,8	14,2	18 679,9	.	.
Enten	18 610 402	41 244,8	33 821,5	.	.	11 458,2	29 786,6
Gänse	618 928	3 073,7	2 362,4	150,4	560,9	1 931,2	1 142,5
Truthühner	37 365 848	483 262,7	.	.	403 878,3	.	.

¹ Alle Teile von Geflügelschlachtkörpern einschließlich entbeintes Fleisch und genussstaugliche Innereien.

² Zum Beispiel: gefroren, tiefgefroren, geräuchert oder gekocht.

³ Einschließlich Perlhühner, Strauße, Fasane, Wachteln und Tauben. Herrichtungsform und Angebotszustand enthalten bei Straußen nur die vermarktete Fleischmenge. Die angegebene Schlachtmenge ist das Karkassengewicht.

3 Geflügelschlachtungen

3.6 Geflügelfleischerzeugung für ausgewählte Geflügelarten in Deutschland 2016 nach Größenklassen der Schlachtmenge

Tiere	Geflügelfleisch- erzeugung insgesamt ¹	Davon Betriebe mit einer Schlachtmenge von bis unter Kilogramm				
		unter 2 000	2 000 bis unter 10 000	10 000 bis unter 20 000	20 000 bis unter 100 000	100 000 und mehr
Anzahl der Betriebe						
Insgesamt ¹	229	51	50	21	43	64
darunter:						
Jungmasthühner	117	31	17	12	30	27
Suppenhühner	84	.	24	11	.	7
Enten	113	57	34	5	8	9
Gänse	121	52	40	9	12	8
Truthühner	98	40	17	8	16	17
Anzahl der geschlachteten Tiere						
Insgesamt ¹	689 451 056	8 902	70 522	112 083	981 156	688 278 393
darunter:						
Jungmasthühner	600 989 761	12 229	52 188	106 124	878 925	599 940 295
Suppenhühner	31 856 967	.	96 880	124 388	.	31 568 299
Enten	18 610 402	14 593	48 643	21 476	109 679	18 416 011
Gänse	618 928	10 147	45 136	26 092	106 435	431 118
Truthühner	37 365 848	3 871	9 546	10 784	75 559	37 266 088
Schlachtmenge in Kilogramm						
Insgesamt ¹	1 526 774 331	42 401	249 343	314 097	2 423 716	1 523 744 774
darunter:						
Jungmasthühner	958 360 312	22 894	89 834	175 883	1 468 304	956 603 397
Suppenhühner	40 709 906	.	110 411	144 044	.	40 374 918
Enten	41 244 768	41 513	146 449	68 675	300 852	40 687 279
Gänse	3 073 725	46 076	211 561	131 281	506 230	2 178 577
Truthühner	483 262 669	24 585	85 748	113 945	894 393	482 143 998

¹ Einschließlich Perlhühner, Strauße, Fasane, Wachteln und Tauben.

3 Geflügelschlachtungen

Geflügelfleischerzeugung insgesamt ¹ und für ausgewählte Geflügelarten
Deutschland 2007 bis 2016

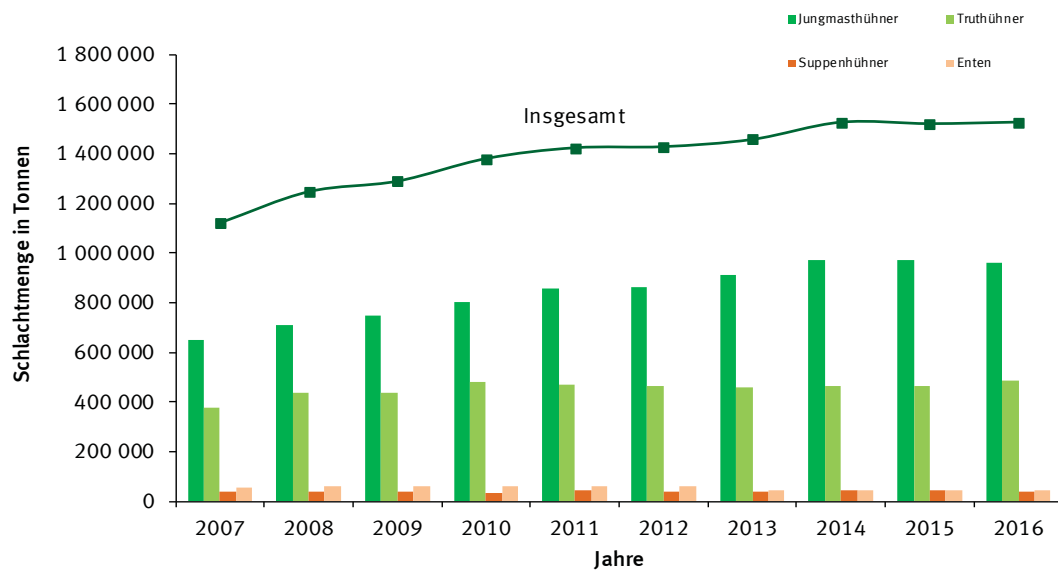

Anteile der ausgewählten Geflügelarten an der Geflügelfleischerzeugung insgesamt
Deutschland 2016

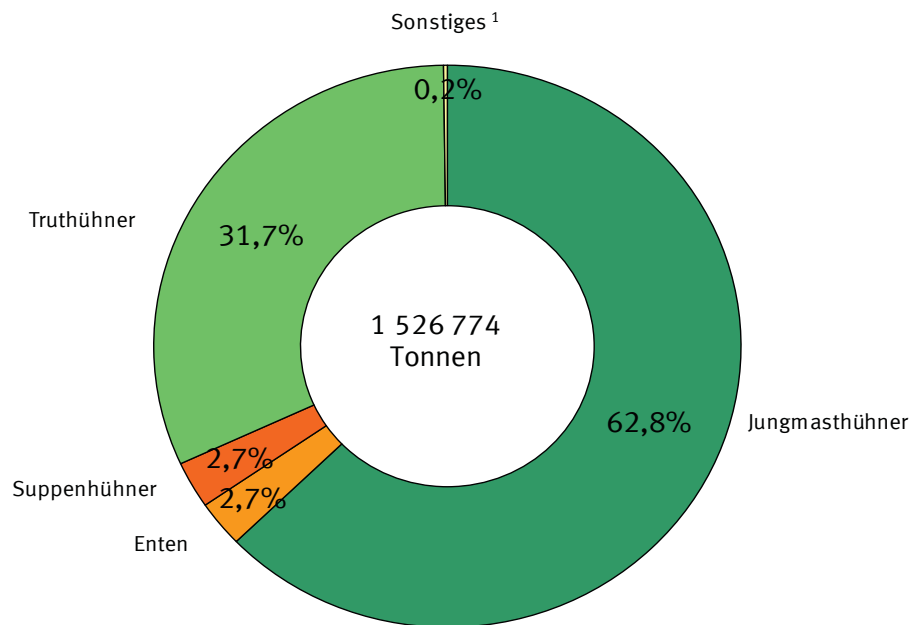

¹ Einschließlich Gänse, Perlhühner, Strauße, Fasane, Wachteln und Tauben.

4 Betriebe mit Legehennenhaltung, Eiererzeugung und Legeleistung nach Bundesländern und Monaten im Berichtsjahr 2016 ^{1 2}
4.1 Insgesamt

Monat --- Bundesland	Betriebe ³	Hennenhaltungs- plätze ⁴	Legehennen ⁵		Erzeugte Eier ^{6 7}	Legeleistung		Auslastung der Haltungs- kapazität
		am letzten Kalendertag des Monats		im Durch- schnitt des Monats		Eier je Legehenne	Eier je Legehenne am Tag	
		Anzahl			im Berichtsmonat			
		1	2	3	4	1 000 Stück	Anzahl	7
8					5	6		
Januar								
Deutschland	1 660	47 756 359	40 624 047	40 224 316	986 070	24,5	0,79	85,1
Baden-Württemberg	167	2 252 658	1 970 434	1 971 066	48 426	24,6	0,79	87,5
Bayern	271	5 146 390	3 545 014	3 439 520	84 800	24,7	0,80	68,9
Brandenburg	46	3 959 372	3 092 057	3 121 471	74 422	23,8	0,77	78,1
Hessen	66	1 047 745	911 147	897 551	20 298	22,6	0,73	87,0
Mecklenburg-Vorpommern	72	2 736 829	2 330 810	2 351 914	56 828	24,2	0,78	85,2
Niedersachsen	530	16 988 478	15 261 424	15 250 378	387 301	25,4	0,82	89,8
Nordrhein-Westfalen	253	5 556 348	4 940 989	4 826 539	110 963	23,0	0,74	88,9
Rheinland-Pfalz	49	828 978	750 630	740 664	17 565	23,7	0,76	90,5
Saarland	11	25,5	0,82	85,8
Sachsen	55	3 706 343	3 320 218	3 211 005	79 376	24,7	0,80	89,6
Sachsen-Anhalt	33	1 957 305	1 648 784	1 564 775	37 411	23,9	0,77	84,2
Schleswig-Holstein	63	1 415 052	1 178 855	1 163 727	27 609	23,7	0,77	83,3
Thüringen	43	2 018 778	1 551 759	1 566 913	38 040	24,3	0,78	76,9
Stadtstaaten ⁸	1	26,0	0,84	85,2
Februar								
Deutschland	1 669	47 671 849	41 040 266	40 805 523	969 324	23,8	0,82	86,1
Baden-Württemberg	168	2 243 355	2 018 482	1 981 982	46 144	23,3	0,80	90,0
Bayern	271	5 149 747	3 583 468	3 564 241	85 922	24,1	0,83	69,6
Brandenburg	46	3 670 847	3 049 788	3 060 023	71 451	23,3	0,81	83,1
Hessen	72	1 115 316	985 929	948 538	22 246	23,5	0,81	88,4
Mecklenburg-Vorpommern	72	2 736 829	2 361 673	2 359 069	55 724	23,6	0,81	86,3
Niedersachsen	532	17 135 403	15 370 146	15 299 700	372 020	24,3	0,84	89,7
Nordrhein-Westfalen	253	5 557 768	4 931 719	4 936 354	112 443	22,8	0,79	88,7
Rheinland-Pfalz	49	828 978	747 949	749 290	17 626	23,5	0,81	90,2
Saarland	11	23,3	0,80	91,2
Sachsen	55	3 711 843	3 258 831	3 289 525	77 707	23,6	0,81	87,8
Sachsen-Anhalt	33	1 946 124	1 759 788	1 704 286	40 155	23,6	0,81	90,4
Schleswig-Holstein	63	1 414 778	1 289 183	1 234 019	27 158	22,0	0,76	91,1
Thüringen	43	2 018 778	1 554 024	1 552 892	37 800	24,3	0,84	77,0
Stadtstaaten ⁸	1	24,6	0,85	84,7
März								
Deutschland	1 668	47 785 338	40 280 462	40 586 028	1 032 333	25,4	0,82	84,3
Baden-Württemberg	168	2 244 370	1 970 780	1 994 631	48 283	24,2	0,78	87,8
Bayern	272	5 219 532	3 602 545	3 593 007	92 236	25,7	0,83	69,0
Brandenburg	46	3 670 697	3 010 336	3 019 162	78 362	26,0	0,84	82,0
Hessen	72	1 113 336	900 088	943 009	22 767	24,1	0,78	80,8
Mecklenburg-Vorpommern	72	2 736 729	2 098 692	2 220 012	58 544	26,4	0,85	76,7
Niedersachsen	531	17 127 600	15 332 220	15 300 386	390 898	25,5	0,82	89,5
Nordrhein-Westfalen	253	5 611 106	4 771 262	4 851 491	115 851	23,9	0,77	85,0
Rheinland-Pfalz	49	830 978	743 056	745 503	18 729	25,1	0,81	89,4
Saarland	10	25,5	0,82	89,4
Sachsen	55	3 711 843	3 240 609	3 249 720	86 305	26,6	0,86	87,3
Sachsen-Anhalt	33	1 946 124	1 737 056	1 747 432	44 562	25,5	0,82	89,3
Schleswig-Holstein	63	1 415 537	1 132 155	1 210 669	32 048	26,5	0,85	80,0
Thüringen	43	2 018 778	1 618 629	1 586 327	40 566	25,6	0,82	80,2
Stadtstaaten ⁸	1	28,5	0,92	64,4

¹ Endgültige Ergebnisse.
² In Betrieben von Unternehmen mit mindestens 3 000 Hennenhaltungsplätzen.
³ Seit 31.01.2015: Eine aus einem Stall oder mehreren Ställen bestehende örtliche, wirtschaftliche und seuchenhygienische Einheit zur Erzeugung von Eiern im Sinne des Legehennenbetriebsregistergesetzes.
⁴ Bei voller Ausnutzung der für die Hennenhaltung verfügbaren Hennenhaltungsplätze.
⁵ Einschließlich legereifer Junghennen und Legehennen, die sich in der Mauser befinden.
⁶ Einschließlich Bruch-, Knick- und Junghenneneier.
⁷ Für den menschlichen Verzehr erzeugte Eier (Konsumeier).
⁸ Berlin, Bremen und Hamburg.

4 Betriebe mit Legehennenhaltung, Eiererzeugung und Legeleistung nach Bundesländern und Monaten im Berichtsjahr 2016 ^{1 2}
4.1 Insgesamt

Monat --- Bundesland	Betriebe ³	Hennenhaltungs- plätze ⁴	Legehennen ⁵		Erzeugte Eier ^{6 7}	Legeleistung		Auslastung der Haltungs- kapazität
		am letzten Kalendertag des Berichtsmonats		im Durch- schnitt des Monats		Eier je Legehenne	Eier je Legehenne am Tag	
		im Berichtsmonat						
	Anzahl					1 000 Stück	Anzahl	
	1	2	3	4	5	6	7	8
April								
Deutschland	1 676	47 904 783	39 895 305	40 069 201	959 858	24,0	0,80	83,3
Baden-Württemberg	168	2 245 465	1 907 045	1 936 853	42 456	21,9	0,73	84,9
Bayern	272	5 218 484	3 503 420	3 552 983	80 307	22,6	0,75	67,1
Brandenburg	46	3 670 497	2 939 598	2 964 067	72 209	24,4	0,81	80,1
Hessen	72	1 115 576	877 356	888 722	19 267	21,7	0,72	78,6
Mecklenburg-Vorpommern	72	2 736 729	2 374 577	2 254 646	53 638	23,8	0,79	86,8
Niedersachsen	539	17 225 816	14 835 615	15 060 184	376 633	25,0	0,83	86,1
Nordrhein-Westfalen	253	5 630 658	4 893 056	4 832 159	105 433	21,8	0,73	86,9
Rheinland-Pfalz	49	830 978	720 722	731 889	17 469	23,9	0,80	86,7
Saarland	10	23,0	0,77	82,7
Sachsen	55	3 711 380	3 207 510	3 224 060	80 792	25,1	0,84	86,4
Sachsen-Anhalt	33	1 946 124	1 711 391	1 724 224	40 203	23,3	0,78	87,9
Schleswig-Holstein	62	1 411 437	1 243 576	1 187 866	27 322	23,0	0,77	88,1
Thüringen	44	2 022 931	1 567 448	1 593 039	41 396	26,0	0,87	77,5
Stadtstaaten ⁸	1	24,5	0,82	63,6
Mai								
Deutschland	1 680	47 875 730	39 628 981	39 738 478	995 568	25,1	0,81	82,8
Baden-Württemberg	167	2 222 214	1 955 877	1 925 961	44 843	23,3	0,75	88,0
Bayern	273	5 223 184	3 482 557	3 488 952	85 022	24,4	0,79	66,7
Brandenburg	46	3 670 497	2 725 831	2 820 615	74 156	26,3	0,85	74,3
Hessen	72	1 115 191	952 559	914 958	21 943	24,0	0,77	85,4
Mecklenburg-Vorpommern	72	2 736 739	2 342 701	2 376 722	60 699	25,5	0,82	85,6
Niedersachsen	541	17 217 158	15 014 584	14 905 228	379 821	25,5	0,82	87,2
Nordrhein-Westfalen	253	5 625 945	4 735 039	4 814 048	113 541	23,6	0,76	84,2
Rheinland-Pfalz	49	830 978	677 513	699 118	16 103	23,0	0,74	81,5
Saarland	10	24,7	0,80	85,5
Sachsen	55	3 711 380	3 056 250	3 131 880	82 621	26,4	0,85	82,3
Sachsen-Anhalt	33	1 946 124	1 613 769	1 662 580	41 452	24,9	0,80	82,9
Schleswig-Holstein	64	1 413 081	1 310 417	1 276 758	30 047	23,5	0,76	92,7
Thüringen	44	2 022 931	1 642 835	1 605 142	42 445	26,4	0,85	81,2
Stadtstaaten ⁸	1	24,6	0,79	62,2
Juni								
Deutschland	1 677	47 846 185	39 310 714	39 446 856	963 346	24,4	0,81	82,2
Baden-Württemberg	167	2 226 430	1 892 252	1 921 365	44 575	23,2	0,77	85,0
Bayern	273	5 225 179	3 367 583	3 425 070	82 866	24,2	0,81	64,4
Brandenburg	46	3 670 497	3 013 295	2 857 463	67 413	23,6	0,79	82,1
Hessen	72	1 114 563	927 292	939 926	22 592	24,0	0,80	83,2
Mecklenburg-Vorpommern	72	2 736 564	2 260 743	2 319 849	57 778	24,9	0,83	82,6
Niedersachsen	538	17 181 106	15 141 273	15 051 610	380 558	25,3	0,84	88,1
Nordrhein-Westfalen	253	5 624 385	4 392 370	4 563 705	106 765	23,4	0,78	78,1
Rheinland-Pfalz	49	831 066	724 974	701 244	16 309	23,3	0,78	87,2
Saarland	10	23,8	0,79	84,9
Sachsen	55	3 712 253	3 018 978	3 037 614	71 047	23,4	0,78	81,3
Sachsen-Anhalt	33	1 947 672	1 706 497	1 660 133	37 550	22,6	0,75	87,6
Schleswig-Holstein	64	1 413 231	1 299 618	1 305 018	33 498	25,7	0,86	92,0
Thüringen	44	2 022 931	1 447 660	1 545 248	39 572	25,6	0,85	71,6
Stadtstaaten ⁸	1	22,7	0,76	61,0

¹ Endgültige Ergebnisse.
² In Betrieben von Unternehmen mit mindestens 3 000 Hennenhaltungsplätzen.
³ Seit 31.01.2015: Eine aus einem Stall oder mehreren Ställen bestehende örtliche, wirtschaftliche und seuchenhygienische Einheit zur Erzeugung von Eiern im Sinne des Legehennenbetriebsregistergesetzes.
⁴ Bei voller Ausnutzung der für die Hennenhaltung verfügbaren Hennenhaltungsplätze.
⁵ Einschließlich legereifer Junghennen und Legehennen, die sich in der Mauser befinden.
⁶ Einschließlich Bruch-, Knick- und Junghenneneier.
⁷ Für den menschlichen Verzehr erzeugte Eier (Konsumeier).
⁸ Berlin, Bremen und Hamburg.

4 Betriebe mit Legehennenhaltung, Eiererzeugung und Legeleistung nach Bundesländern und Monaten im Berichtsjahr 2016 ^{1 2}
4.1 Insgesamt

Monat --- Bundesland	Betriebe ³	Hennenhaltungs- plätze ⁴	Legehennen ⁵		Erzeugte Eier ^{6 7}	Legeleistung		Auslastung der Haltungs- kapazität
		am letzten Kalendertag des Berichtsmonats		im Durch- schnitt des Monats		Eier je Legehenne	Eier je Legehenne am Tag	
		Anzahl			im Berichtsmonat			
		1	2	3	4	1 000 Stück	Anzahl	
					5	6	8	
Juli								
Deutschland	1 692	48 114 490	40 179 216	39 678 664	991 592	25,0	0,81	83,5
Baden-Württemberg	173	2 277 180	1 918 128	1 876 855	43 590	23,2	0,75	84,2
Bayern	273	5 237 062	3 446 490	3 407 037	85 237	25,0	0,81	65,8
Brandenburg	46	3 670 497	2 974 847	2 982 571	74 787	25,1	0,81	81,0
Hessen	72	1 115 241	918 191	922 742	22 083	23,9	0,77	82,3
Mecklenburg-Vorpommern	72	2 736 739	2 262 854	2 259 111	56 547	25,0	0,81	82,7
Niedersachsen	538	17 179 518	15 398 323	15 253 518	392 142	25,7	0,83	89,6
Nordrhein-Westfalen	262	5 752 110	4 582 374	4 481 766	103 780	23,2	0,75	79,7
Rheinland-Pfalz	49	826 626	708 555	716 765	17 691	24,7	0,80	85,7
Saarland	10	24,2	0,78	82,8
Sachsen	55	3 709 653	3 027 772	3 023 375	77 956	25,8	0,83	81,6
Sachsen-Anhalt	33	2 051 144	1 856 919	1 779 816	39 989	22,5	0,72	90,5
Schleswig-Holstein	64	1 411 781	1 287 282	1 293 450	33 850	26,2	0,84	91,2
Thüringen	44	2 006 631	1 682 207	1 564 934	41 118	26,3	0,85	83,8
Stadtstaaten ⁸	1	23,2	0,75	59,5
August								
Deutschland	1 700	48 197 088	40 581 718	40 342 743	993 660	24,6	0,79	84,2
Baden-Württemberg	174	2 215 880	1 919 505	1 891 100	42 433	22,4	0,72	86,6
Bayern	274	5 243 202	3 855 635	3 651 063	89 032	24,4	0,79	73,5
Brandenburg	46	3 670 497	2 980 994	2 966 421	69 678	23,5	0,76	81,2
Hessen	72	1 114 293	919 417	918 804	21 508	23,4	0,76	82,5
Mecklenburg-Vorpommern	72	2 736 739	2 280 109	2 288 330	54 992	24,0	0,78	83,3
Niedersachsen	544	17 312 925	15 200 757	15 286 665	389 028	25,4	0,82	87,8
Nordrhein-Westfalen	261	5 746 160	4 871 438	4 724 427	107 954	22,9	0,74	84,8
Rheinland-Pfalz	50	831 876	714 114	711 335	17 297	24,3	0,78	85,8
Saarland	10	23,5	0,76	81,3
Sachsen	55	3 709 602	3 190 262	3 109 017	79 759	25,7	0,83	86,0
Sachsen-Anhalt	33	2 051 144	1 620 183	1 738 551	44 187	25,4	0,82	79,0
Schleswig-Holstein	64	1 417 831	1 248 839	1 268 061	32 592	25,7	0,83	88,1
Thüringen	44	2 006 631	1 667 330	1 674 769	42 524	25,4	0,82	83,1
Stadtstaaten ⁸	1	22,7	0,73	58,1
September								
Deutschland	1 700	48 148 650	40 231 261	40 388 678	976 902	24,2	0,81	83,6
Baden-Württemberg	175	2 257 542	1 953 965	1 936 735	44 544	23,0	0,77	86,6
Bayern	273	5 241 830	3 833 011	3 844 323	91 935	23,9	0,80	73,1
Brandenburg	46	3 670 497	2 839 682	2 898 838	66 575	23,0	0,77	77,4
Hessen	71	1 109 927	932 928	925 520	20 529	22,2	0,74	84,1
Mecklenburg-Vorpommern	72	2 719 240	2 386 655	2 350 126	55 303	23,5	0,78	87,8
Niedersachsen	546	17 244 640	15 275 552	15 221 379	377 568	24,8	0,83	88,6
Nordrhein-Westfalen	259	5 725 594	4 796 771	4 831 375	115 548	23,9	0,80	83,8
Rheinland-Pfalz	50	835 876	641 962	678 038	14 994	22,1	0,74	76,8
Saarland	10	21,5	0,72	89,2
Sachsen	55	3 710 402	2 965 856	3 078 059	78 324	25,4	0,85	79,9
Sachsen-Anhalt	33	2 051 192	1 611 945	1 613 168	41 416	25,7	0,86	78,6
Schleswig-Holstein	65	1 434 971	1 302 775	1 275 807	27 669	21,7	0,72	90,8
Thüringen	44	2 006 631	1 566 278	1 616 804	39 946	24,7	0,82	78,1
Stadtstaaten ⁸	1	20,8	0,69	57,2

¹ Endgültige Ergebnisse.
² In Betrieben von Unternehmen mit mindestens 3 000 Hennenhaltungsplätzen.
³ Seit 31.01.2015: Eine aus einem Stall oder mehreren Ställen bestehende örtliche, wirtschaftliche und seuchenhygienische Einheit zur Erzeugung von Eiern im Sinne des Legehennenbetriebsregistergesetzes.
⁴ Bei voller Ausnutzung der für die Hennenhaltung verfügbaren Hennenhaltungsplätze.
⁵ Einschließlich legereifer Junghennen und Legehennen, die sich in der Mauser befinden.
⁶ Einschließlich Bruch-, Knick- und Junghenneneier.
⁷ Für den menschlichen Verzehr erzeugte Eier (Konsumeier).
⁸ Berlin, Bremen und Hamburg.

4 Betriebe mit Legehennenhaltung, Eiererzeugung und Legeleistung nach Bundesländern und Monaten im Berichtsjahr 2016 ^{1 2}
4.1 Insgesamt

Monat --- Bundesland	Betriebe ³	Hennenhaltungs- plätze ⁴	Legehennen ⁵		Erzeugte Eier ^{6 7}	Legeleistung		Auslastung der Haltungs- kapazität
		am letzten Kalendertag des Berichtsmonats		im Durch- schnitt des Monats		Eier je Legehenne	Eier je Legehenne am Tag	
		im Berichtsmonat						
	Anzahl					1 000 Stück	Anzahl	
1	2	3	4	5	6	7	8	
Oktober								
Deutschland	1 707	48 282 092	41 407 552	40 719 509	1 021 737	25,1	0,81	85,8
Baden-Württemberg	175	2 302 816	2 057 115	2 002 850	48 548	24,2	0,78	89,3
Bayern	275	5 258 130	3 942 028	3 887 520	98 609	25,4	0,82	75,0
Brandenburg	46	3 670 497	2 971 957	2 894 520	69 122	23,9	0,77	81,0
Hessen	71	1 111 293	946 858	939 893	21 637	23,0	0,74	85,2
Mecklenburg-Vorpommern	72	2 732 939	2 454 128	2 437 303	61 873	25,4	0,82	89,8
Niedersachsen	550	17 305 849	15 629 945	15 381 654	398 851	25,9	0,84	90,3
Nordrhein-Westfalen	262	5 824 437	4 902 096	4 849 434	113 250	23,4	0,75	84,2
Rheinland-Pfalz	49	836 960	757 308	698 207	15 292	21,9	0,71	90,5
Saarland	10	23,3	0,75	82,3
Sachsen	54	3 601 191	2 915 325	2 940 591	76 202	25,9	0,84	81,0
Sachsen-Anhalt	33	2 051 192	1 893 294	1 752 620	44 369	25,3	0,82	92,3
Schleswig-Holstein	65	1 437 532	1 255 120	1 278 948	30 334	23,7	0,77	87,3
Thüringen	44	2 008 148	1 565 921	1 535 803	40 861	26,6	0,86	78,0
Stadtstaaten ⁸	1	19,1	0,62	89,8
November								
Deutschland	1 709	48 393 034	41 631 050	41 488 411	1 028 788	24,8	0,83	86,0
Baden-Württemberg	175	2 302 925	2 090 039	2 065 827	49 064	23,8	0,79	90,8
Bayern	273	5 280 390	3 986 503	3 960 840	100 090	25,3	0,84	75,5
Brandenburg	46	3 670 497	2 869 705	2 909 531	69 683	23,9	0,80	78,2
Hessen	71	1 111 317	933 070	939 964	22 227	23,6	0,79	84,0
Mecklenburg-Vorpommern	72	2 732 939	2 376 828	2 432 043	58 113	23,9	0,80	87,0
Niedersachsen	553	17 405 142	16 053 274	15 817 415	397 298	25,1	0,84	92,2
Nordrhein-Westfalen	262	5 810 442	4 903 661	4 902 879	119 874	24,4	0,81	84,4
Rheinland-Pfalz	49	836 960	690 569	723 939	13 623	18,8	0,63	82,5
Saarland	10	23,2	0,77	88,6
Sachsen	54	3 601 191	2 981 576	2 946 617	74 980	25,4	0,85	82,8
Sachsen-Anhalt	33	2 051 192	1 872 111	1 882 703	49 437	26,3	0,88	91,3
Schleswig-Holstein	66	1 443 375	1 264 582	1 260 901	32 373	25,7	0,86	87,6
Thüringen	44	2 008 148	1 487 382	1 526 652	39 275	25,7	0,86	74,1
Stadtstaaten ⁸	1	19,3	0,64	67,6
Dezember								
Deutschland	1 710	48 489 148	41 016 608	41 311 496	1 059 508	25,6	0,83	84,6
Baden-Württemberg	174	2 283 725	2 023 249	2 049 142	50 334	24,6	0,79	88,6
Bayern	273	5 280 390	3 946 093	3 966 501	102 816	25,9	0,84	74,7
Brandenburg	46	3 667 197	3 008 931	2 928 168	71 941	24,6	0,79	82,0
Hessen	71	1 135 867	942 059	937 565	22 681	24,2	0,78	82,9
Mecklenburg-Vorpommern	72	2 732 944	2 323 971	2 366 782	57 926	24,5	0,79	85,0
Niedersachsen	554	17 491 868	15 454 940	15 743 842	415 125	26,4	0,85	88,4
Nordrhein-Westfalen	261	5 770 560	4 792 084	4 847 873	120 053	24,8	0,80	83,0
Rheinland-Pfalz	49	836 960	675 888	683 229	16 152	23,6	0,76	80,8
Saarland	11	22,4	0,72	77,4
Sachsen	56	3 704 871	3 068 180	3 024 878	78 326	25,9	0,84	82,8
Sachsen-Anhalt	33	2 051 192	1 901 477	1 886 794	49 811	26,4	0,85	92,7
Schleswig-Holstein	65	1 384 510	1 221 238	1 242 910	32 837	26,4	0,85	88,2
Thüringen	44	2 008 148	1 548 580	1 517 981	38 924	25,6	0,83	77,1
Stadtstaaten ⁸	1	20,2	0,65	94,2

¹ Endgültige Ergebnisse.
² In Betrieben von Unternehmen mit mindestens 3 000 Hennenhaltungsplätzen.
³ Seit 31.01.2015: Eine aus einem Stall oder mehreren Ställen bestehende örtliche, wirtschaftliche und seuchenhygienische Einheit zur Erzeugung von Eiern im Sinne des Legehennenbetriebsregistergesetzes.
⁴ Bei voller Ausnutzung der für die Hennenhaltung verfügbaren Hennenhaltungsplätze.
⁵ Einschließlich legereifer Junghennen und Legehennen, die sich in der Mauser befinden.
⁶ Einschließlich Bruch-, Knick- und Junghenneneier.
⁷ Für den menschlichen Verzehr erzeugte Eier (Konsumeier).
⁸ Berlin, Bremen und Hamburg.

4 Betriebe mit Legehennenhaltung, Eiererzeugung und Legeleistung nach Bundesländern und Monaten im Berichtsjahr 2016^{1 2}
4.2 Bodenhaltung

Monat --- Bundesland	Betriebe ³	Hennenhaltungs- plätze ⁴	Legehennen ⁵		Erzeugte Eier ^{6 7}	Legeleistung		Auslastung der Haltungs- kapazität
		am letzten Kalendertag des Berichtsmonats		im Durch- schnitt des Monats		Eier je Legehenne	Eier je Legehenne am Tag	
		im Berichtsmonat						
	Anzahl					1 000 Stück	Anzahl	
	1	2	3	4	5	6	7	8
Januar								
Deutschland	1 012	30 089 156	25 754 047	25 499 944	628 557	24,6	0,80	85,6
Baden-Württemberg	138	1 611 170	1 396 421	1 396 687	33 820	24,2	0,78	86,7
Bayern	175	2 812 969	2 460 772	2 381 731	59 623	25,0	0,81	87,5
Brandenburg	17	3 244 920	2 422 535	2 455 759	58 716	23,9	0,77	74,7
Hessen	48	774 893	660 537	648 055	15 117	23,3	0,75	85,2
Mecklenburg-Vorpommern	17	714 795	600 849	616 325	14 229	23,1	0,74	84,1
Niedersachsen	230	9 189 825	8 197 351	8 233 799	213 601	25,9	0,84	89,2
Nordrhein-Westfalen	199	4 063 759	3 615 210	3 522 454	80 970	23,0	0,74	89,0
Rheinland-Pfalz	43	758 827	691 535	684 488	16 471	24,1	0,78	91,1
Saarland	8	26,5	0,86	82,5
Sachsen	37	3 095 352	2 781 918	2 681 799	66 478	24,8	0,80	89,9
Sachsen-Anhalt	22	1 175 462	922 506	872 121	20 496	23,5	0,76	78,5
Schleswig-Holstein	47	1 115 274	906 631	888 248	21 884	24,6	0,79	81,3
Thüringen	30	1 441 319	1 022 977	1 044 745	25 196	24,1	0,78	71,0
Stadtstaaten ⁸	1	26,0	0,84	85,2
Februar								
Deutschland	1 012	29 888 632	26 068 349	25 885 856	617 796	23,9	0,82	87,2
Baden-Württemberg	138	1 589 272	1 409 061	1 394 991	32 784	23,5	0,81	88,7
Bayern	175	2 814 751	2 490 003	2 475 388	59 708	24,1	0,83	88,5
Brandenburg	17	2 956 395	2 393 731	2 398 883	56 081	23,4	0,81	81,0
Hessen	48	774 919	674 383	667 460	15 429	23,1	0,80	87,0
Mecklenburg-Vorpommern	16	706 045	682 679	637 994	15 703	24,6	0,85	96,7
Niedersachsen	232	9 300 536	8 146 512	8 167 360	201 132	24,6	0,85	87,6
Nordrhein-Westfalen	199	4 076 479	3 613 651	3 614 431	82 195	22,7	0,78	88,6
Rheinland-Pfalz	43	758 827	687 822	689 679	16 386	23,8	0,82	90,6
Saarland	8	24,5	0,85	91,4
Sachsen	37	3 100 352	2 733 359	2 757 639	65 597	23,8	0,82	88,2
Sachsen-Anhalt	21	1 164 281	1 075 265	998 886	23 980	24,0	0,83	92,4
Schleswig-Holstein	47	1 114 865	1 027 025	966 828	21 624	22,4	0,77	92,1
Thüringen	30	1 441 319	1 052 333	1 037 655	25 248	24,3	0,84	73,0
Stadtstaaten ⁸	1	24,6	0,85	84,7
März								
Deutschland	1 011	29 994 487	25 515 505	25 748 514	659 689	25,6	0,83	85,1
Baden-Württemberg	138	1 577 494	1 358 967	1 384 014	33 588	24,3	0,78	86,1
Bayern	175	2 861 044	2 518 041	2 504 022	63 591	25,4	0,82	88,0
Brandenburg	17	2 956 395	2 375 225	2 375 228	61 745	26,0	0,84	80,3
Hessen	48	774 919	608 542	641 463	15 651	24,4	0,79	78,5
Mecklenburg-Vorpommern	17	735 445	632 827	657 753	18 584	28,3	0,91	86,0
Niedersachsen	231	9 292 287	8 029 115	8 056 119	207 021	25,7	0,83	86,4
Nordrhein-Westfalen	199	4 129 507	3 482 877	3 548 264	86 220	24,3	0,78	84,3
Rheinland-Pfalz	43	758 827	685 333	686 578	17 351	25,3	0,82	90,3
Saarland	7	25,9	0,84	89,9
Sachsen	37	3 100 352	2 721 266	2 727 313	73 749	27,0	0,87	87,8
Sachsen-Anhalt	21	1 164 281	1 053 925	1 063 605	27 629	26,0	0,84	90,5
Schleswig-Holstein	47	1 115 401	852 476	939 751	25 011	26,6	0,86	76,4
Thüringen	30	1 441 319	1 119 470	1 085 902	27 506	25,3	0,82	77,7
Stadtstaaten ⁸	1	28,5	0,92	64,4

¹ Endgültige Ergebnisse.

² In Betrieben von Unternehmen mit mindestens 3 000 Hennenhaltungsplätzen.

³ Seit 31.01.2015: Eine aus einem Stall oder mehreren Ställen bestehende örtliche, wirtschaftliche und seuchenhygienische Einheit zur Erzeugung von Eiern im Sinne des Legehennenbetriebsregistergesetzes.

⁴ Bei voller Ausnutzung der für die Hennenhaltung verfügbaren Hennenhaltungsplätze.

⁵ Einschließlich legereifer Junghennen und Legehennen, die sich in der Mauser befinden.

⁶ Einschließlich Bruch-, Knick- und Junghenneneier.

⁷ Für den menschlichen Verzehr erzeugte Eier (Konsumeier).

⁸ Berlin, Bremen und Hamburg.

4 Betriebe mit Legehennenhaltung, Eierzeugung und Legeleistung nach Bundesländern und Monaten im Berichtsjahr 2016 ^{1 2}
4.2 Bodenhaltung

Monat --- Bundesland	Betriebe ³	Hennenhaltungs- plätze ⁴	Legehennen ⁵		Erzeugte Eier ^{6 7}	Legeleistung		Auslastung der Haltungs- kapazität
		am letzten Kalendertag des Berichtsmonats		im Durch- schnitt des Monats		Eier je Legehenne	Eier je Legehenne am Tag	
	Anzahl				1 000 Stück	Anzahl		%
1	2	3	4	5	6	7	8	
April								
Deutschland	1 010	30 030 368	25 418 028	25 445 281	609 042	23,9	0,80	84,6
Baden-Württemberg	138	1 582 921	1 308 340	1 333 654	29 910	22,4	0,75	82,7
Bayern	174	2 867 846	2 429 940	2 473 991	55 089	22,3	0,74	84,7
Brandenburg	17	2 956 395	2 284 272	2 320 499	57 226	24,7	0,82	77,3
Hessen	48	774 719	580 883	594 713	13 068	22,0	0,73	75,0
Mecklenburg-Vorpommern	17	735 445	674 259	653 543	17 137	26,2	0,87	91,7
Niedersachsen	232	9 301 667	8 043 419	8 024 031	197 991	24,7	0,82	86,5
Nordrhein-Westfalen	198	4 147 469	3 615 672	3 549 275	77 900	21,9	0,73	87,2
Rheinland-Pfalz	43	758 827	663 790	674 562	16 311	24,2	0,81	87,5
Saarland	7	23,1	0,77	84,0
Sachsen	37	3 100 352	2 720 125	2 720 696	68 815	25,3	0,84	87,7
Sachsen-Anhalt	22	1 168 727	1 000 339	1 027 132	24 616	24,0	0,80	85,6
Schleswig-Holstein	46	1 109 035	972 029	912 253	20 381	22,3	0,74	87,6
Thüringen	30	1 439 749	1 052 447	1 085 959	28 859	26,6	0,89	73,1
Stadtstaaten ⁸	1	24,5	0,82	63,6
Mai								
Deutschland	1 011	30 003 971	24 796 139	25 072 725	633 011	25,2	0,81	82,6
Baden-Württemberg	138	1 572 925	1 365 539	1 336 940	31 138	23,3	0,75	86,8
Bayern	174	2 868 388	2 395 715	2 408 791	57 638	23,9	0,77	83,5
Brandenburg	17	2 956 395	2 099 494	2 181 433	58 783	26,9	0,87	71,0
Hessen	48	774 334	659 057	619 970	15 159	24,5	0,79	85,1
Mecklenburg-Vorpommern	17	735 445	670 864	672 562	18 827	28,0	0,90	91,2
Niedersachsen	233	9 276 334	7 850 472	7 927 074	202 776	25,6	0,83	84,6
Nordrhein-Westfalen	198	4 145 557	3 482 265	3 548 969	85 108	24,0	0,77	84,0
Rheinland-Pfalz	43	758 827	621 034	642 412	14 789	23,0	0,74	81,8
Saarland	7	24,7	0,80	84,1
Sachsen	37	3 100 352	2 506 811	2 613 468	70 381	26,9	0,87	80,9
Sachsen-Anhalt	22	1 168 727	918 019	959 179	24 420	25,5	0,82	78,5
Schleswig-Holstein	46	1 118 122	1 038 346	1 005 187	23 005	22,9	0,74	92,9
Thüringen	30	1 439 749	1 114 678	1 083 563	29 183	26,9	0,87	77,4
Stadtstaaten ⁸	1	24,6	0,79	62,2
Juni								
Deutschland	1 010	30 016 841	24 788 079	24 761 364	610 008	24,6	0,82	82,6
Baden-Württemberg	138	1 583 057	1 305 736	1 335 638	31 684	23,7	0,79	82,5
Bayern	174	2 868 388	2 310 344	2 353 030	56 515	24,0	0,80	80,5
Brandenburg	17	2 956 395	2 354 990	2 216 792	52 472	23,7	0,79	79,7
Hessen	48	774 306	634 713	646 885	16 061	24,8	0,83	82,0
Mecklenburg-Vorpommern	18	775 260	663 519	667 192	18 055	27,1	0,90	85,6
Niedersachsen	230	9 247 455	7 992 846	7 901 364	202 039	25,6	0,85	86,4
Nordrhein-Westfalen	198	4 143 997	3 132 587	3 307 426	77 885	23,5	0,78	75,6
Rheinland-Pfalz	43	758 751	669 890	645 462	15 186	23,5	0,78	88,3
Saarland	7	25,1	0,84	83,4
Sachsen	38	3 101 224	2 616 721	2 561 766	60 973	23,8	0,79	84,4
Sachsen-Anhalt	22	1 170 275	998 926	958 473	22 731	23,7	0,79	85,4
Schleswig-Holstein	46	1 109 168	1 022 343	1 030 345	26 591	25,8	0,86	92,2
Thüringen	30	1 439 749	1 012 264	1 063 471	27 976	26,3	0,88	70,3
Stadtstaaten ⁸	1	22,7	0,76	61,0

¹ Endgültige Ergebnisse.
² In Betrieben von Unternehmen mit mindestens 3 000 Hennenhaltungsplätzen.
³ Seit 31.01.2015: Eine aus einem Stall oder mehreren Ställen bestehende örtliche, wirtschaftliche und seuchenhygienische Einheit zur Erzeugung von Eiern im Sinne des Legehennenbetriebsregistergesetzes.
⁴ Bei voller Ausnutzung der für die Hennenhaltung verfügbaren Hennenhaltungsplätze.
⁵ Einschließlich legereifer Junghennen und Legehennen, die sich in der Mauser befinden.
⁶ Einschließlich Bruch-, Knick- und Junghenneneier.
⁷ Für den menschlichen Verzehr erzeugte Eier (Konsumeier).
⁸ Berlin, Bremen und Hamburg.

4 Betriebe mit Legehennenhaltung, Eierzeugung und Legeleistung nach Bundesländern und Monaten im Berichtsjahr 2016 ^{1 2}
4.2 Bodenhaltung

Monat --- Bundesland	Betriebe ³	Hennenhaltungs- plätze ⁴	Legehennen ⁵		Erzeugte Eier ^{6 7}	Legeleistung		Auslastung der Haltungs- kapazität
		am letzten Kalendertag des Berichtsmonats		im Durch- schnitt des Monats		Eier je Legehenne	Eier je Legehenne am Tag	
		Anzahl				1 000 Stück	Anzahl	
	1	2	3	4	5	6	7	8
Juli								
Deutschland	1 014	30 222 218	25 435 915	25 070 355	634 988	25,3	0,82	84,2
Baden-Württemberg	139	1 591 431	1 331 351	1 313 934	29 784	22,7	0,73	83,7
Bayern	174	2 873 871	2 378 988	2 344 666	58 300	24,9	0,80	82,8
Brandenburg	17	2 956 395	2 324 129	2 329 710	58 970	25,3	0,82	78,6
Hessen	48	774 984	628 405	631 559	15 524	24,6	0,79	81,1
Mecklenburg-Vorpommern	19	779 895	620 877	622 515	16 263	26,1	0,84	79,6
Niedersachsen	230	9 257 336	8 197 518	8 095 182	210 755	26,0	0,84	88,6
Nordrhein-Westfalen	201	4 232 221	3 283 541	3 202 458	74 821	23,4	0,75	77,6
Rheinland-Pfalz	43	759 311	660 089	664 990	16 687	25,1	0,81	86,9
Saarland	7	25,5	0,82	81,4
Sachsen	38	3 100 424	2 596 156	2 606 439	68 512	26,3	0,85	83,7
Sachsen-Anhalt	21	1 269 301	1 178 944	1 087 043	26 669	24,5	0,79	92,9
Schleswig-Holstein	46	1 111 784	1 005 314	1 013 829	27 323	27,0	0,87	90,4
Thüringen	30	1 426 449	1 159 122	1 085 693	29 537	27,2	0,88	81,3
Stadtstaaten ⁸	1	23,2	0,75	59,5
August								
Deutschland	1 017	30 287 652	25 609 976	25 506 046	628 513	24,6	0,79	84,6
Baden-Württemberg	139	1 576 197	1 348 611	1 335 411	29 688	22,2	0,72	85,6
Bayern	175	2 875 301	2 436 993	2 407 991	60 341	25,1	0,81	84,8
Brandenburg	17	2 956 395	2 329 561	2 316 995	54 311	23,4	0,76	78,8
Hessen	48	774 756	623 017	625 711	14 682	23,5	0,76	80,4
Mecklenburg-Vorpommern	19	796 832	741 913	681 395	15 662	23,0	0,74	93,1
Niedersachsen	232	9 292 137	7 908 303	8 052 911	202 753	25,2	0,81	85,1
Nordrhein-Westfalen	200	4 220 874	3 593 732	3 436 157	78 512	22,8	0,74	85,1
Rheinland-Pfalz	43	759 311	653 686	656 888	16 201	24,7	0,80	86,1
Saarland	7	24,3	0,79	77,4
Sachsen	38	3 100 373	2 728 447	2 662 302	69 076	25,9	0,84	88,0
Sachsen-Anhalt	21	1 269 301	992 198	1 085 571	28 589	26,3	0,85	78,2
Schleswig-Holstein	46	1 111 834	964 942	985 128	26 096	26,5	0,85	86,8
Thüringen	31	1 465 525	1 220 561	1 189 842	30 909	26,0	0,84	83,3
Stadtstaaten ⁸	1	22,7	0,73	58,1
September								
Deutschland	1 014	30 261 929	25 525 395	25 550 741	612 767	24,0	0,80	84,3
Baden-Württemberg	139	1 591 708	1 377 721	1 363 166	31 165	22,9	0,76	86,6
Bayern	175	2 876 901	2 403 024	2 420 009	56 927	23,5	0,78	83,5
Brandenburg	17	2 956 395	2 209 858	2 259 860	51 113	22,6	0,75	74,7
Hessen	47	770 390	631 726	626 719	13 783	22,0	0,73	82,0
Mecklenburg-Vorpommern	17	749 383	708 989	725 451	16 418	22,6	0,75	94,6
Niedersachsen	232	9 293 034	8 312 527	8 104 703	200 931	24,8	0,83	89,4
Nordrhein-Westfalen	200	4 224 910	3 559 081	3 575 677	84 659	23,7	0,79	84,2
Rheinland-Pfalz	43	763 311	579 855	616 771	13 774	22,3	0,74	76,0
Saarland	7	21,9	0,73	89,8
Sachsen	38	3 100 373	2 531 485	2 629 966	67 189	25,5	0,85	81,7
Sachsen-Anhalt	21	1 269 349	992 094	992 146	25 378	25,6	0,85	78,2
Schleswig-Holstein	46	1 111 834	1 022 134	993 538	20 625	20,8	0,69	91,9
Thüringen	31	1 465 525	1 118 346	1 169 454	29 201	25,0	0,83	76,3
Stadtstaaten ⁸	1	20,8	0,69	57,2

¹ Endgültige Ergebnisse.
² In Betrieben von Unternehmen mit mindestens 3 000 Hennenhaltungsplätzen.
³ Seit 31.01.2015: Eine aus einem Stall oder mehreren Ställen bestehende örtliche, wirtschaftliche und seuchenhygienische Einheit zur Erzeugung von Eiern im Sinne des Legehennenbetriebsregistergesetzes.
⁴ Bei voller Ausnutzung der für die Hennenhaltung verfügbaren Hennenhaltungsplätze.
⁵ Einschließlich legereifer Junghennen und Legehennen, die sich in der Mauser befinden.
⁶ Einschließlich Bruch-, Knick- und Junghenneneier.
⁷ Für den menschlichen Verzehr erzeugte Eier (Konsumeier).
⁸ Berlin, Bremen und Hamburg.

4 Betriebe mit Legehennenhaltung, Eierzeugung und Legeleistung nach Bundesländern und Monaten im Berichtsjahr 2016 ^{1 2}
4.2 Bodenhaltung

Monat --- Bundesland	Betriebe ³	Hennenhaltungs- plätze ⁴	Legehennen ⁵		Erzeugte Eier ^{6 7}	Legeleistung		Auslastung der Haltungs- kapazität
		am letzten Kalendertag des Berichtsmonats		im Durch- schnitt des Monats		Eier je Legehenne	Eier je Legehenne am Tag	
	Anzahl				1 000 Stück	Anzahl		%
	1	2	3	4	5	6	7	8
Oktober								
Deutschland	1 015	30 376 928	25 837 421	25 574 539	640 637	25,0	0,81	85,1
Baden-Württemberg	140	1 617 550	1 431 998	1 402 170	32 909	23,5	0,76	88,5
Bayern	177	2 876 901	2 461 335	2 432 180	61 412	25,2	0,81	85,6
Brandenburg	17	2 956 395	2 348 841	2 269 500	55 171	24,3	0,78	79,4
Hessen	47	770 390	645 781	638 754	15 060	23,6	0,76	83,8
Mecklenburg-Vorpommern	16	737 382	694 581	701 785	18 546	26,4	0,85	94,2
Niedersachsen	233	9 335 185	8 223 824	8 205 572	215 268	26,2	0,85	88,1
Nordrhein-Westfalen	200	4 316 993	3 570 089	3 564 585	81 539	22,9	0,74	82,7
Rheinland-Pfalz	42	764 395	696 782	636 890	13 977	21,9	0,71	91,2
Saarland	7	23,0	0,74	78,8
Sachsen	38	3 099 638	2 495 500	2 513 493	65 692	26,1	0,84	80,5
Sachsen-Anhalt	21	1 269 349	1 165 175	1 078 635	27 675	25,7	0,83	91,8
Schleswig-Holstein	46	1 114 966	963 110	992 622	23 147	23,3	0,75	86,4
Thüringen	30	1 428 168	1 069 255	1 063 504	28 534	26,8	0,87	74,9
Stadtstaaten ⁸	1	19,1	0,62	89,8
November								
Deutschland	1 018	30 413 004	25 880 730	25 834 024	640 590	24,8	0,83	85,1
Baden-Württemberg	139	1 601 385	1 435 109	1 425 804	34 155	24,0	0,80	89,6
Bayern	177	2 880 301	2 463 068	2 462 202	61 865	25,1	0,84	85,5
Brandenburg	17	2 956 395	2 216 881	2 273 011	54 942	24,2	0,81	75,0
Hessen	47	770 390	618 202	631 992	15 439	24,4	0,81	80,2
Mecklenburg-Vorpommern	16	720 445	576 535	635 558	15 347	24,1	0,80	80,0
Niedersachsen	236	9 414 313	8 562 682	8 385 285	208 423	24,9	0,83	91,0
Nordrhein-Westfalen	200	4 300 200	3 552 887	3 561 488	87 225	24,5	0,82	82,6
Rheinland-Pfalz	42	764 395	634 229	665 506	12 370	18,6	0,62	83,0
Saarland	7	22,9	0,76	88,6
Sachsen	38	3 099 638	2 548 142	2 521 287	64 562	25,6	0,85	82,2
Sachsen-Anhalt	21	1 269 349	1 182 230	1 173 703	31 755	27,1	0,90	93,1
Schleswig-Holstein	47	1 120 809	967 100	966 155	25 150	26,0	0,87	86,3
Thüringen	30	1 428 168	1 047 331	1 058 293	27 684	26,2	0,87	73,3
Stadtstaaten ⁸	1	19,3	0,64	67,6
Dezember								
Deutschland	1 019	30 446 997	25 768 728	25 797 409	660 344	25,6	0,83	84,6
Baden-Württemberg	138	1 580 435	1 378 229	1 399 167	34 517	24,7	0,80	87,2
Bayern	177	2 880 301	2 474 677	2 469 020	63 153	25,6	0,83	85,9
Brandenburg	17	2 956 395	2 357 897	2 277 689	55 330	24,3	0,78	79,8
Hessen	47	795 190	639 473	628 838	15 662	24,9	0,80	80,4
Mecklenburg-Vorpommern	16	720 445	574 037	575 286	13 111	22,8	0,74	79,7
Niedersachsen	237	9 492 725	8 368 601	8 455 376	221 704	26,2	0,85	88,2
Nordrhein-Westfalen	200	4 219 782	3 486 727	3 519 807	88 573	25,2	0,81	82,6
Rheinland-Pfalz	42	764 395	625 071	629 650	14 998	23,8	0,77	81,8
Saarland	8	21,2	0,69	72,1
Sachsen	39	3 192 518	2 632 971	2 590 557	67 200	25,9	0,84	82,5
Sachsen-Anhalt	21	1 269 349	1 170 099	1 176 165	32 107	27,3	0,88	92,2
Schleswig-Holstein	46	1 057 678	927 809	947 455	25 215	26,6	0,86	87,7
Thüringen	30	1 428 168	1 067 443	1 057 387	27 270	25,8	0,83	74,7
Stadtstaaten ⁸	1	20,2	0,65	94,2

¹ Endgültige Ergebnisse.

² In Betrieben von Unternehmen mit mindestens 3 000 Hennenhaltungsplätzen.

³ Seit 31.01.2015: Eine aus einem Stall oder mehreren Ställen bestehende örtliche, wirtschaftliche und seuchenhygienische Einheit zur Erzeugung von Eiern im Sinne des Legehennenbetriebsregistergesetzes.

⁴ Bei voller Ausnutzung der für die Hennenhaltung verfügbaren Hennenhaltungsplätze.

⁵ Einschließlich legereifer Junghennen und Legehennen, die sich in der Mauser befinden.

⁶ Einschließlich Bruch-, Knick- und Junghenneneier.

⁷ Für den menschlichen Verzehr erzeugte Eier (Konsumeier).

⁸ Berlin, Bremen und Hamburg.

4 Betriebe mit Legehennenhaltung, Eiererzeugung und Legeleistung nach Bundesländern und Monaten im Berichtsjahr 2016^{1 2}
4.3 Freilandhaltung

Monat --- Bundesland	Betriebe ³	Hennenhaltungs- plätze ⁴	Legehennen ⁵		Erzeugte Eier ^{6 7}	Legeleistung		Auslastung der Haltungs- kapazität
		am letzten Kalendertag des Berichtsmonats		im Durch- schnitt des Monats		Eier je Legehenne	Eier je Legehenne am Tag	
	im Berichtsmonat							
Anzahl					1 000 Stück	Anzahl		%
1	2	3	4	5	6	7	8	
	Januar							
Deutschland	459	8 153 917	7 348 818	7 345 074	182 931	24,9	0,80	90,1
Baden-Württemberg	50	452 373	401 397	410 636	11 094	27,0	0,87	88,7
Bayern	57	670 010	620 951	605 075	14 617	24,2	0,78	92,7
Brandenburg	10	26,2	0,85	90,6
Hessen	7	55 676	52 714	52 524	1 035	19,7	0,64	94,7
Mecklenburg-Vorpommern	35	1 266 586	1 145 616	1 149 459	28 771	25,0	0,81	90,4
Niedersachsen	162	3 534 508	3 185 094	3 212 742	80 808	25,2	0,81	90,1
Nordrhein-Westfalen	46	417 677	348 956	348 417	7 700	22,1	0,71	83,5
Rheinland-Pfalz	6	22 291	17 047	16 660	361	21,7	0,70	76,5
Saarland	4	37 792	34 271	32 886	788	24,0	0,77	90,7
Sachsen	23	335 582	287 729	292 883	7 262	24,8	0,80	85,7
Sachsen-Anhalt	15	545 369	511 464	475 817	11 248	23,6	0,76	93,8
Schleswig-Holstein	28	24,1	0,78	91,6
Thüringen	16	408 387	372 483	369 259	9 652	26,1	0,84	91,2
Stadtstaaten ⁸	-	-	-	-	-	-	-	-
	Februar							
Deutschland	463	8 226 154	7 434 470	7 392 568	173 710	23,5	0,81	90,4
Baden-Württemberg	49	469 818	439 446	417 929	9 686	23,2	0,80	93,5
Bayern	58	671 585	626 721	623 836	15 282	24,5	0,84	93,3
Brandenburg	10	24,9	0,86	86,4
Hessen	11	107 622	101 323	77 019	2 544	X	X	94,1
Mecklenburg-Vorpommern	35	1 275 336	1 142 963	1 160 869	27 352	23,6	0,81	89,6
Niedersachsen	161	3 537 894	3 255 968	3 209 018	75 342	23,5	0,81	92,0
Nordrhein-Westfalen	46	406 177	340 349	344 653	7 618	22,1	0,76	83,8
Rheinland-Pfalz	6	22 291	18 384	17 716	410	23,2	0,80	82,5
Saarland	4	37 792	33 981	34 126	711	20,8	0,72	89,9
Sachsen	23	336 082	278 351	283 040	5 939	21,0	0,72	82,8
Sachsen-Anhalt	16	545 369	508 896	510 180	11 447	22,4	0,77	93,3
Schleswig-Holstein	28	22,2	0,77	80,8
Thüringen	16	408 387	345 376	358 930	8 915	24,8	0,86	84,6
Stadtstaaten ⁸	-	-	-	-	-	-	-	-
	März							
Deutschland	465	8 223 653	7 157 152	7 278 825	184 035	25,3	0,82	87,0
Baden-Württemberg	51	482 561	442 353	440 900	10 801	24,5	0,79	91,7
Bayern	58	680 676	619 560	623 141	16 491	26,5	0,85	91,0
Brandenburg	10	26,5	0,85	91,5
Hessen	11	107 642	99 522	100 423	2 443	24,3	0,78	92,5
Mecklenburg-Vorpommern	34	1 245 836	875 973	1 005 147	26 292	26,2	0,84	70,3
Niedersachsen	162	3 542 516	3 278 462	3 256 200	81 699	25,1	0,81	92,5
Nordrhein-Westfalen	46	406 277	330 636	335 493	8 406	25,1	0,81	81,4
Rheinland-Pfalz	6	22 291	18 117	18 251	481	26,3	0,85	81,3
Saarland	4	37 792	33 693	33 837	865	25,6	0,82	89,2
Sachsen	23	336 082	273 310	275 831	6 155	22,3	0,72	81,3
Sachsen-Anhalt	16	545 369	468 140	488 518	12 174	24,9	0,80	85,8
Schleswig-Holstein	28	25,6	0,83	91,2
Thüringen	16	408 387	344 441	344 909	8 924	25,9	0,83	84,3
Stadtstaaten ⁸	-	-	-	-	-	-	-	-

¹ Endgültige Ergebnisse.
² In Betrieben von Unternehmen mit mindestens 3 000 Hennenhaltungsplätzen.
³ Seit 31.01.2015: Eine aus einem Stall oder mehreren Ställen bestehende örtliche, wirtschaftliche und seuchenhygienische Einheit zur Erzeugung von Eiern im Sinne des Legehennenbetriebsregistergesetzes.
⁴ Bei voller Ausnutzung der für die Hennenhaltung verfügbaren Hennenhaltungsplätze.
⁵ Einschließlich legereifer Junghennen und Legehennen, die sich in der Mauser befinden.
⁶ Einschließlich Bruch-, Knick- und Junghenneneier.
⁷ Für den menschlichen Verzehr erzeugte Eier (Konsumeier).
⁸ Berlin, Bremen und Hamburg.

4 Betriebe mit Legehennenhaltung, Eierzeugung und Legeleistung nach Bundesländern und Monaten im Berichtsjahr 2016 ^{1 2}
4.3 Freilandhaltung

Monat --- Bundesland	Betriebe ³	Hennenhaltungs- plätze ⁴	Legehennen ⁵		Erzeugte Eier ^{6 7}	Legeleistung		Auslastung der Haltungs- kapazität	
		am letzten Kalendertag des Berichtsmonats		im Durch- schnitt des Monats		Eier je Legehenne	Eier je Legehenne am Tag		
		im Berichtsmonat							
	Anzahl					1 000 Stück	Anzahl		%
1	2	3	4	5	6	7	8		
April	Deutschland	467	8 242 346	7 122 904	7 144 892	171 825	24,0	0,80	86,4
	Baden-Württemberg	51	483 549	432 649	437 501	9 094	20,8	0,69	89,5
	Bayern	60	674 826	598 942	609 251	13 847	22,7	0,76	88,8
	Brandenburg	10	25,7	0,86	87,3
	Hessen	11	107 082	101 951	100 737	2 120	21,0	0,70	95,2
	Mecklenburg-Vorpommern	34	1 245 836	1 119 218	1 015 607	22 667	22,3	0,74	89,8
	Niedersachsen	163	3 566 819	2 999 982	3 127 724	79 948	25,6	0,85	84,1
	Nordrhein-Westfalen	46	407 377	336 638	333 637	8 372	25,1	0,84	82,6
	Rheinland-Pfalz	6	22 291	17 854	17 986	395	22,0	0,73	80,1
	Saarland	4	37 792	29 288	31 491	710	22,5	0,75	77,5
	Sachsen	22	335 619	290 292	281 801	6 688	23,7	0,79	86,5
	Sachsen-Anhalt	16	540 923	490 095	479 118	10 124	21,1	0,70	90,6
	Schleswig-Holstein	27	24,5	0,82	83,7
	Thüringen	17	409 942	354 028	349 235	8 776	25,1	0,84	86,4
	Stadtstaaten ⁸	-	-	-	-	-	-	-	-
	Mai	Deutschland	468	8 234 996	7 348 759	7 246 764	181 808	25,1	0,81
Baden-Württemberg		50	470 344	428 312	424 981	9 998	23,5	0,76	91,1
Bayern		61	678 984	627 390	613 166	15 575	25,4	0,82	92,4
Brandenburg		10	28,3	0,91	75,8
Hessen		11	107 082	101 990	101 971	2 497	24,5	0,79	95,2
Mecklenburg-Vorpommern		34	1 245 846	1 113 975	1 134 679	27 972	24,7	0,80	89,4
Niedersachsen		164	3 578 269	3 214 805	3 107 394	79 635	25,6	0,83	89,8
Nordrhein-Westfalen		46	404 577	339 545	338 092	8 275	24,5	0,79	83,9
Rheinland-Pfalz		6	22 291	17 636	17 745	462	26,0	0,84	79,1
Saarland		4	37 792	33 074	31 181	788	25,3	0,82	87,5
Sachsen		22	335 619	301 670	295 981	7 040	23,8	0,77	89,9
Sachsen-Anhalt		16	540 923	475 542	482 819	11 240	23,3	0,75	87,9
Schleswig-Holstein		27	25,1	0,81	88,4
Thüringen		17	409 942	368 339	361 184	9 240	25,6	0,83	89,9
Stadtstaaten ⁸		-	-	-	-	-	-	-	-
Juni		Deutschland	466	8 186 762	7 140 132	7 254 899	176 425	24,3	0,81
	Baden-Württemberg	51	461 563	425 742	427 027	9 314	21,8	0,73	92,2
	Bayern	61	680 979	601 425	614 408	15 067	24,5	0,82	88,3
	Brandenburg	10	23,6	0,79	88,9
	Hessen	11	107 082	98 836	100 413	2 635	26,2	0,87	92,3
	Mecklenburg-Vorpommern	33	1 205 856	994 725	1 072 477	26 679	24,9	0,83	82,5
	Niedersachsen	162	3 567 693	3 241 922	3 222 340	82 466	25,6	0,85	90,9
	Nordrhein-Westfalen	46	404 577	341 392	340 469	7 621	22,4	0,75	84,4
	Rheinland-Pfalz	6	22 455	16 015	16 826	354	21,0	0,70	71,3
	Saarland	4	37 792	32 929	33 002	726	22,0	0,73	87,1
	Sachsen	22	335 619	238 746	270 208	5 664	21,0	0,70	71,1
	Sachsen-Anhalt	16	540 923	490 722	483 132	9 369	19,4	0,65	90,7
	Schleswig-Holstein	27	24,8	0,83	88,5
	Thüringen	17	409 942	291 822	330 081	8 219	24,9	0,83	71,2
	Stadtstaaten ⁸	-	-	-	-	-	-	-	-

¹ Endgültige Ergebnisse.
² In Betrieben von Unternehmen mit mindestens 3 000 Hennenhaltungsplätzen.
³ Seit 31.01.2015: Eine aus einem Stall oder mehreren Ställen bestehende örtliche, wirtschaftliche und seuchenhygienische Einheit zur Erzeugung von Eiern im Sinne des Legehennenbetriebsregistergesetzes.
⁴ Bei voller Ausnutzung der für die Hennenhaltung verfügbaren Hennenhaltungsplätze.
⁵ Einschließlich legereifer Junghennen und Legehennen, die sich in der Mauser befinden.
⁶ Einschließlich Bruch-, Knick- und Junghenneneier.
⁷ Für den menschlichen Verzehr erzeugte Eier (Konsumeier).
⁸ Berlin, Bremen und Hamburg.

4 Betriebe mit Legehennenhaltung, Eierzeugung und Legeleistung nach Bundesländern und Monaten im Berichtsjahr 2016 ^{1 2}
4.3 Freilandhaltung

Monat --- Bundesland	Betriebe ³	Hennenhaltungs- plätze ⁴	Legehennen ⁵		Erzeugte Eier ^{6 7}	Legeleistung		Auslastung der Haltungs- kapazität
		am letzten Kalendertag des Berichtsmonats		im Durch- schnitt des Monats		Eier je Legehenne	Eier je Legehenne am Tag	
	Anzahl				1 000 Stück	Anzahl		%
	1	2	3	4	5	6	7	8
	Juli							
Deutschland	469	8 240 483	7 496 291	7 310 003	177 470	24,3	0,78	91,0
Baden-Württemberg	53	494 104	421 645	404 419	10 347	25,6	0,83	85,3
Bayern	61	685 479	611 618	606 522	15 573	25,7	0,83	89,2
Brandenburg	10	23,5	0,76	91,8
Hessen	11	107 082	100 852	99 844	2 736	27,4	0,88	94,2
Mecklenburg-Vorpommern	34	1 231 346	1 112 143	1 070 430	26 460	24,7	0,80	90,3
Niedersachsen	161	3 557 067	3 342 343	3 287 853	82 175	25,0	0,81	94,0
Nordrhein-Westfalen	48	415 813	353 972	347 682	7 998	23,0	0,74	85,1
Rheinland-Pfalz	5	17 455	9 583	12 799	245	19,1	0,62	54,9
Saarland	4	37 792	32 503	32 716	729	22,3	0,72	86,0
Sachsen	22	333 819	272 024	255 385	5 519	21,6	0,70	81,5
Sachsen-Anhalt	16	545 369	499 910	495 316	8 740	17,6	0,57	91,7
Schleswig-Holstein	27	24,3	0,78	92,7
Thüringen	17	406 942	363 403	327 613	8 143	24,9	0,80	89,3
Stadtstaaten ⁸	-	-	-	-	-	-	-	-
	August							
Deutschland	470	8 234 130	7 230 192	7 352 943	184 672	25,1	0,81	87,8
Baden-Württemberg	51	441 938	403 547	387 099	9 381	24,2	0,78	91,3
Bayern	61	688 279	554 265	582 942	15 000	25,7	0,83	80,5
Brandenburg	10	24,4	0,79	90,5
Hessen	11	107 082	100 070	100 461	2 657	26,4	0,85	93,5
Mecklenburg-Vorpommern	33	1 214 409	1 038 564	1 092 202	27 415	25,1	0,81	85,5
Niedersachsen	163	3 638 893	3 313 988	3 328 166	85 992	25,8	0,83	91,1
Nordrhein-Westfalen	49	421 763	369 389	361 681	8 192	22,7	0,73	87,6
Rheinland-Pfalz	6	22 705	16 652	13 118	276	21,1	0,68	73,3
Saarland	4	37 792	32 203	32 353	710	21,9	0,71	85,2
Sachsen	22	333 819	296 657	284 341	6 679	23,5	0,76	88,9
Sachsen-Anhalt	16	545 369	409 623	454 767	10 991	24,2	0,78	75,1
Schleswig-Holstein	28	23,0	0,74	90,7
Thüringen	16	367 866	320 087	341 745	8 482	24,8	0,80	87,0
Stadtstaaten ⁸	-	-	-	-	-	-	-	-
	September							
Deutschland	474	8 250 320	7 325 634	7 293 007	181 050	24,8	0,83	88,8
Baden-Württemberg	53	451 503	390 105	396 826	9 820	24,7	0,82	86,4
Bayern	60	685 307	614 079	584 172	14 217	24,3	0,81	89,6
Brandenburg	10	25,2	0,84	86,3
Hessen	11	107 082	99 136	99 603	2 360	23,7	0,79	92,6
Mecklenburg-Vorpommern	33	1 214 409	1 127 166	1 099 609	26 923	24,5	0,82	92,8
Niedersachsen	165	3 645 158	3 295 282	3 304 635	82 278	24,9	0,83	90,4
Nordrhein-Westfalen	48	407 155	364 431	366 910	8 628	23,5	0,78	89,5
Rheinland-Pfalz	6	22 705	18 525	17 589	380	21,6	0,72	81,6
Saarland	4	37 792	32 406	32 305	658	20,4	0,68	85,7
Sachsen	22	334 619	270 047	283 352	7 029	24,8	0,83	80,7
Sachsen-Anhalt	16	545 369	444 573	427 098	11 491	26,9	0,90	81,5
Schleswig-Holstein	30	24,9	0,83	82,0
Thüringen	16	367 866	305 976	313 032	8 037	25,7	0,86	83,2
Stadtstaaten ⁸	-	-	-	-	-	-	-	-

¹ Endgültige Ergebnisse.
² In Betrieben von Unternehmen mit mindestens 3 000 Hennenhaltungsplätzen.
³ Seit 31.01.2015: Eine aus einem Stall oder mehreren Ställen bestehende örtliche, wirtschaftliche und seuchenhygienische Einheit zur Erzeugung von Eiern im Sinne des Legehennenbetriebsregistergesetzes.
⁴ Bei voller Ausnutzung der für die Hennenhaltung verfügbaren Hennenhaltungsplätze.
⁵ Einschließlich legereifer Junghennen und Legehennen, die sich in der Mauser befinden.
⁶ Einschließlich Bruch-, Knick- und Junghenneneier.
⁷ Für den menschlichen Verzehr erzeugte Eier (Konsumeier).
⁸ Berlin, Bremen und Hamburg.

4 Betriebe mit Legehennenhaltung, Eierzeugung und Legeleistung nach Bundesländern und Monaten im Berichtsjahr 2016 ^{1 2}
4.3 Freilandhaltung

Monat --- Bundesland	Betriebe ³	Hennenhaltungs- plätze ⁴	Legehennen ⁵		Erzeugte Eier ^{6 7}	Legeleistung		Auslastung der Haltungs- kapazität
		am letzten Kalendertag des Berichtsmonats		im Durch- schnitt des Monats		Eier je Legehenne	Eier je Legehenne am Tag	
		im Berichtsmonat						
	Anzahl			1 000 Stück	Anzahl		%	
1	2	3	4	5	6	7	8	
	Oktober							
Deutschland	480	8 361 973	7 561 998	7 450 787	186 024	25,0	0,81	90,4
Baden-Württemberg	54	476 863	429 717	409 911	9 546	23,3	0,75	90,1
Bayern	60	701 607	630 167	622 123	15 175	24,4	0,79	89,8
Brandenburg	10	21,0	0,68	71,9
Hessen	11	107 082	100 041	99 589	2 181	21,9	0,71	93,4
Mecklenburg-Vorpommern	33	1 226 409	1 148 951	1 154 970	29 817	25,8	0,83	93,7
Niedersachsen	167	3 653 804	3 379 571	3 328 936	83 607	25,1	0,81	92,5
Nordrhein-Westfalen	49	413 955	345 517	354 974	8 859	25,0	0,81	83,5
Rheinland-Pfalz	6	22 705	17 439	17 982	392	21,8	0,70	76,8
Saarland	4	37 792	32 557	32 482	791	24,3	0,79	86,1
Sachsen	23	334 863	270 573	270 310	6 477	24,0	0,77	80,8
Sachsen-Anhalt	16	545 369	511 643	478 108	12 348	25,8	0,83	93,8
Schleswig-Holstein	30	23,8	0,77	88,9
Thüringen	17	406 740	349 674	327 825	8 942	27,3	0,88	86,0
Stadtstaaten ⁸	-	-	-	-	-	-	-	-
	November							
Deutschland	481	8 437 825	7 710 670	7 630 496	188 051	24,6	0,82	91,4
Baden-Württemberg	54	493 187	461 688	445 703	10 481	23,5	0,78	93,6
Bayern	59	720 607	666 374	644 845	15 898	24,7	0,82	92,5
Brandenburg	10	21,4	0,71	86,0
Hessen	11	107 082	99 148	99 595	2 320	23,3	0,78	92,6
Mecklenburg-Vorpommern	34	1 243 346	1 172 358	1 177 219	28 333	24,1	0,80	94,3
Niedersachsen	168	3 674 011	3 452 779	3 399 949	85 040	25,0	0,83	94,0
Nordrhein-Westfalen	49	417 531	376 835	361 176	8 898	24,6	0,82	90,3
Rheinland-Pfalz	6	22 705	15 975	16 707	376	22,5	0,75	70,4
Saarland	4	37 600	32 416	32 487	798	24,6	0,82	86,2
Sachsen	23	334 863	283 330	275 652	6 685	24,3	0,81	84,6
Sachsen-Anhalt	16	545 369	476 063	493 853	13 004	26,3	0,88	87,3
Schleswig-Holstein	30	23,8	0,79	89,7
Thüringen	17	406 740	292 431	321 053	8 059	25,1	0,84	71,9
Stadtstaaten ⁸	-	-	-	-	-	-	-	-
	Dezember							
Deutschland	480	8 440 750	7 539 229	7 639 926	197 408	25,8	0,83	89,3
Baden-Württemberg	55	495 087	456 771	459 230	11 335	24,7	0,80	92,3
Bayern	59	720 607	655 632	661 048	16 873	25,5	0,82	91,0
Brandenburg	10	24,7	0,80	87,9
Hessen	11	107 082	98 049	98 599	2 331	23,6	0,76	91,6
Mecklenburg-Vorpommern	34	1 243 346	1 128 497	1 166 810	28 997	24,9	0,80	90,8
Niedersachsen	166	3 673 487	3 270 857	3 361 818	88 989	26,5	0,85	89,0
Nordrhein-Westfalen	49	414 614	361 460	369 148	9 789	26,5	0,86	87,2
Rheinland-Pfalz	6	22 705	17 620	16 798	370	22,1	0,71	77,6
Saarland	4	37 600	32 224	32 320	840	26,0	0,84	85,7
Sachsen	23	334 863	276 588	279 959	7 366	26,3	0,85	82,6
Sachsen-Anhalt	16	545 369	512 834	494 449	12 982	26,3	0,85	94,0
Schleswig-Holstein	30	25,4	0,82	85,7
Thüringen	17	406 740	346 922	319 677	8 017	25,1	0,81	85,3
Stadtstaaten ⁸	-	-	-	-	-	-	-	-

¹ Endgültige Ergebnisse.
² In Betrieben von Unternehmen mit mindestens 3 000 Hennenhaltungsplätzen.
³ Seit 31.01.2015: Eine aus einem Stall oder mehreren Ställen bestehende örtliche, wirtschaftliche und seuchenhygienische Einheit zur Erzeugung von Eiern im Sinne des Legehennenbetriebsregistergesetzes.
⁴ Bei voller Ausnutzung der für die Hennenhaltung verfügbaren Hennenhaltungsplätze.
⁵ Einschließlich legereifer Junghennen und Legehennen, die sich in der Mauser befinden.
⁶ Einschließlich Bruch-, Knick- und Junghenneneier.
⁷ Für den menschlichen Verzehr erzeugte Eier (Konsumeier).
⁸ Berlin, Bremen und Hamburg.

4 Betriebe mit Legehennenhaltung, Eierzeugung und Legeleistung nach Bundesländern und Monaten im Berichtsjahr 2016 ^{1 2}
4.4 Kleingruppenhaltung und ausgestaltete Käfige

Monat --- Bundesland	Betriebe ³	Hennenhaltungs- plätze ⁴	Legehennen ⁵		Erzeugte Eier ^{6 7}	Legeleistung		Auslastung der Haltungs- kapazität
		am letzten Kalendertag des Berichtsmonats		im Durch- schnitt des Monats		Eier je Legehenne	Eier je Legehenne am Tag	
		Anzahl		1 000 Stück	Anzahl		%	
	1	2	3	4	5	6	7	8
Januar								
Deutschland	112	4 900 122	3 464 089	3 409 587	79 965	23,5	0,76	70,7
Baden-Württemberg	6	51 516	46 760	41 954	760	18,1	0,58	90,8
Bayern	9	1 288 936	123 485	123 352	2 482	20,1	0,65	9,6
Brandenburg	1	25,7	0,83	99,2
Hessen	4	18 968	12 201	12 166	282	23,2	0,75	64,3
Mecklenburg-Vorpommern	-	-	-	-	-	-	-	-
Niedersachsen	37	2 418 427	2 251 820	2 219 729	53 506	24,1	0,78	93,1
Nordrhein-Westfalen	42	825 825	747 939	734 571	16 994	23,1	0,75	90,6
Rheinland-Pfalz	22,7	0,73	78,9
Saarland	1	X	X	97,1
Sachsen	3	125 410	118 335	118 773	3 060	25,8	0,83	94,4
Sachsen-Anhalt	-	-	-	-	-	-	-	-
Schleswig-Holstein	4	X	X	98,8
Thüringen	3	30 430	29 317	29 210	585	20,0	0,65	96,3
Stadtstaaten ⁸	-	-	-	-	-	-	-	-
Februar								
Deutschland	111	4 895 382	3 417 693	3 438 657	84 545	24,6	0,85	69,8
Baden-Württemberg	5	46 716	43 316	42 804	962	22,5	0,78	92,7
Bayern	9	1 288 936	123 371	123 428	3 225	26,1	0,90	9,6
Brandenburg	1	24,1	0,83	99,1
Hessen	4	18 968	14 880	13 541	266	19,7	0,68	78,4
Mecklenburg-Vorpommern	-	-	-	-	-	-	-	-
Niedersachsen	37	2 418 487	2 211 881	2 231 851	56 564	25,3	0,87	91,5
Nordrhein-Westfalen	42	825 825	745 206	746 573	17 214	23,1	0,80	90,2
Rheinland-Pfalz	22,1	0,76	78,1
Saarland	1	23,2	0,80	95,3
Sachsen	3	125 410	115 814	117 075	3 111	26,6	0,92	92,3
Sachsen-Anhalt	-	-	-	-	-	-	-	-
Schleswig-Holstein	4	16,9	0,58	99,2
Thüringen	3	30 430	28 947	29 132	533	18,3	0,63	95,1
Stadtstaaten ⁸	-	-	-	-	-	-	-	-
März								
Deutschland	111	4 895 932	3 489 669	3 450 801	87 121	25,2	0,81	71,3
Baden-Württemberg	5	46 716	43 058	43 187	1 012	23,4	0,76	92,2
Bayern	9	1 288 936	120 982	122 177	3 545	29,0	0,94	9,4
Brandenburg	1	24,5	0,79	99,0
Hessen	4	18 968	14 772	14 826	323	21,8	0,70	77,9
Mecklenburg-Vorpommern	-	-	-	-	-	-	-	-
Niedersachsen	37	2 418 827	2 307 752	2 256 937	59 117	26,2	0,84	95,4
Nordrhein-Westfalen	42	826 035	728 049	736 628	15 486	21,0	0,68	88,1
Rheinland-Pfalz	27,5	0,89	61,6
Saarland	1	18,0	0,58	94,1
Sachsen	3	125 410	116 566	116 190	3 249	28,0	0,90	92,9
Sachsen-Anhalt	-	-	-	-	-	-	-	-
Schleswig-Holstein	4	28,5	0,92	98,9
Thüringen	3	30 430	28 479	28 713	815	28,4	0,92	93,6
Stadtstaaten ⁸	-	-	-	-	-	-	-	-

¹ Endgültige Ergebnisse.

² In Betrieben von Unternehmen mit mindestens 3 000 Hennenhaltungsplätzen.

³ Seit 31.01.2015: Eine aus einem Stall oder mehreren Ställen bestehende örtliche, wirtschaftliche und seuchenhygienische Einheit zur Erzeugung von Eiern im Sinne des Legehennenbetriebsregistergesetzes.

⁴ Bei voller Ausnutzung der für die Hennenhaltung verfügbaren Hennenhaltungsplätze.

⁵ Einschließlich legereifer Junghennen und Legehennen, die sich in der Mauser befinden.

⁶ Einschließlich Bruch-, Knick- und Junghenneneier.

⁷ Für den menschlichen Verzehr erzeugte Eier (Konsumeier).

⁸ Berlin, Bremen und Hamburg.

4 Betriebe mit Legehennenhaltung, Eierzeugung und Legeleistung nach Bundesländern und Monaten im Berichtsjahr 2016 ^{1 2}
4.4 Kleingruppenhaltung und ausgestaltete Käfige

Monat --- Bundesland	Betriebe ³	Hennenhaltungs- plätze ⁴	Legehennen ⁵		Erzeugte Eier ^{6 7}	Legeleistung		Auslastung der Haltungs- kapazität
		am letzten Kalendertag des Monats		im Durch- schnitt des Monats		Eier je Legehenne	Eier je Legehenne am Tag	
		im Berichtsmonat						
			Anzahl			1 000 Stück	Anzahl	
	1	2	3	4	5	6	7	8
April								
Deutschland	109	4 889 162	3 114 925	3 300 237	81 014	24,5	0,82	63,7
Baden-Württemberg	4	41 396	39 973	39 456	758	19,2	0,64	96,6
Bayern	8	1 286 936	120 551	120 767	3 114	25,8	0,86	9,4
Brandenburg	1	24,4	0,81	98,8
Hessen	4	18 968	14 479	14 626	338	23,1	0,77	76,3
Mecklenburg-Vorpommern	-	-	-	-	-	-	-	-
Niedersachsen	37	2 418 887	1 952 329	2 130 041	55 318	26,0	0,87	80,7
Nordrhein-Westfalen	42	826 525	715 250	721 650	14 246	19,7	0,66	86,5
Rheinland-Pfalz	26,2	0,87	57,2
Saarland	1	19,5	0,65	99,4
Sachsen	3	125 410	115 299	115 933	3 082	26,6	0,89	91,9
Sachsen-Anhalt	-	-	-	-	-	-	-	-
Schleswig-Holstein	4	27,5	0,92	98,6
Thüringen	3	30 430	28 311	28 395	755	26,6	0,89	93,0
Stadtstaaten ⁸	-	-	-	-	-	-	-	-
Mai								
Deutschland	108	4 888 281	3 272 129	3 193 289	80 061	25,1	0,81	66,9
Baden-Württemberg	4	41 396	39 701	39 837	889	22,3	0,72	95,9
Bayern	8	1 286 936	105 441	112 996	3 130	27,7	0,89	8,2
Brandenburg	1	24,9	0,80	98,5
Hessen	4	18 968	13 689	14 084	323	23,0	0,74	72,2
Mecklenburg-Vorpommern	-	-	-	-	-	-	-	-
Niedersachsen	37	2 418 487	2 158 702	2 055 516	53 329	25,9	0,84	89,3
Nordrhein-Westfalen	42	826 524	684 698	699 974	15 049	21,5	0,69	82,8
Rheinland-Pfalz	26,6	0,86	56,9
Saarland	1	19,0	0,61	95,9
Sachsen	3	125 410	113 615	114 457	3 078	26,9	0,87	90,6
Sachsen-Anhalt	-	-	-	-	-	-	-	-
Schleswig-Holstein	3	28,7	0,93	98,3
Thüringen	3	30 430	28 498	28 405	782	27,5	0,89	93,7
Stadtstaaten ⁸	-	-	-	-	-	-	-	-
Juni								
Deutschland	108	4 888 146	3 227 573	3 249 851	80 680	24,8	0,83	66,0
Baden-Württemberg	4	41 261	39 315	39 508	889	22,5	0,75	95,3
Bayern	8	1 286 936	104 839	105 140	2 950	28,1	0,94	8,1
Brandenburg	1	23,6	0,79	98,4
Hessen	4	18 968	13 617	13 653	339	24,8	0,83	71,8
Mecklenburg-Vorpommern	-	-	-	-	-	-	-	-
Niedersachsen	37	2 418 487	2 172 752	2 165 727	54 815	25,3	0,84	89,8
Nordrhein-Westfalen	42	826 524	711 654	698 176	16 274	23,3	0,78	86,1
Rheinland-Pfalz	21,0	0,70	58,3
Saarland	1	16,0	0,53	91,2
Sachsen	3	125 410	29 495	71 555	1 413	19,7	0,66	23,5
Sachsen-Anhalt	-	-	-	-	-	-	-	-
Schleswig-Holstein	3	27,8	0,93	97,9
Thüringen	3	30 430	28 213	28 356	734	25,9	0,86	92,7
Stadtstaaten ⁸	-	-	-	-	-	-	-	-

¹ Endgültige Ergebnisse.
² In Betrieben von Unternehmen mit mindestens 3 000 Hennenhaltungsplätzen.
³ Seit 31.01.2015: Eine aus einem Stall oder mehreren Ställen bestehende örtliche, wirtschaftliche und seuchenhygienische Einheit zur Erzeugung von Eiern im Sinne des Legehennenbetriebsregistergesetzes.
⁴ Bei voller Ausnutzung der für die Hennenhaltung verfügbaren Hennenhaltungsplätze.
⁵ Einschließlich legereifer Junghennen und Legehennen, die sich in der Mauser befinden.
⁶ Einschließlich Bruch-, Knick- und Junghenneneier.
⁷ Für den menschlichen Verzehr erzeugte Eier (Konsumeier).
⁸ Berlin, Bremen und Hamburg.

4 Betriebe mit Legehennenhaltung, Eierzeugung und Legeleistung nach Bundesländern und Monaten im Berichtsjahr 2016 ^{1 2}
4.4 Kleingruppenhaltung und ausgestaltete Käfige

Monat --- Bundesland	Betriebe ³	Hennenhaltungs- plätze ⁴	Legehennen ⁵		Erzeugte Eier ^{6 7}	Legeleistung		Auslastung der Haltungs- kapazität
		am letzten Kalendertag des Berichtsmonats		im Durch- schnitt des Monats		Eier je Legehenne	Eier je Legehenne am Tag	
		im Berichtsmonat						
	Anzahl		1 000 Stück	Anzahl		%		
1	2	3	4	5	6	7	8	
Juli								
Deutschland	109	4 890 461	3 081 605	3 142 589	78 940	25,1	0,81	63,0
Baden-Württemberg	4	41 396	38 707	39 011	889	22,8	0,74	93,5
Bayern	8	1 286 936	104 338	104 589	2 981	28,5	0,92	8,1
Brandenburg	1	24,5	0,79	98,1
Hessen	4	18 968	11 616	12 617	300	23,8	0,77	61,2
Mecklenburg-Vorpommern	-	-	-	-	-	-	-	-
Niedersachsen	37	2 418 427	2 043 711	2 096 232	55 145	26,3	0,85	84,5
Nordrhein-Westfalen	43	828 764	699 063	705 359	15 530	22,0	0,71	84,4
Rheinland-Pfalz	20,4	0,66	58,1
Saarland	1	17,6	0,57	87,6
Sachsen	3	125 410	28 439	28 967	552	19,0	0,61	22,7
Sachsen-Anhalt	-	-	-	-	-	-	-	-
Schleswig-Holstein	3	21,5	0,69	98,7
Thüringen	3	30 430	27 635	27 924	696	24,9	0,80	90,8
Stadtstaaten ⁸	-	-	-	-	-	-	-	-
August								
Deutschland	109	4 890 271	3 528 378	3 304 992	79 118	23,9	0,77	72,2
Baden-Württemberg	4	41 396	34 760	36 734	601	16,4	0,53	84,0
Bayern	8	1 286 936	497 484	300 911	5 400	17,9	0,58	38,7
Brandenburg	1	20,0	0,64	98,0
Hessen	4	18 648	11 584	11 600	276	23,8	0,77	62,1
Mecklenburg-Vorpommern	-	-	-	-	-	-	-	-
Niedersachsen	37	2 418 827	2 137 958	2 090 835	53 497	25,6	0,83	88,4
Nordrhein-Westfalen	43	828 494	655 673	677 368	15 328	22,6	0,73	79,1
Rheinland-Pfalz	22,4	0,72	78,9
Saarland	1	22,4	0,72	83,5
Sachsen	3	125 410	28 685	28 562	603	21,1	0,68	22,9
Sachsen-Anhalt	-	-	-	-	-	-	-	-
Schleswig-Holstein	3	23,4	0,76	98,2
Thüringen	3	30 430	29 607	28 621	513	17,9	0,58	97,3
Stadtstaaten ⁸	-	-	-	-	-	-	-	-
September								
Deutschland	109	4 770 294	3 130 301	3 329 340	82 435	24,8	0,83	65,6
Baden-Württemberg	5	46 716	39 084	36 922	572	15,5	0,52	83,7
Bayern	8	26,1	0,87	.
Brandenburg	1	22,8	0,76	97,8
Hessen	4	18 648	14 210	12 897	293	22,7	0,76	76,2
Mecklenburg-Vorpommern	-	-	-	-	-	-	-	-
Niedersachsen	36	2 298 990	1 813 101	1 975 530	48 582	24,6	0,82	78,9
Nordrhein-Westfalen	43	823 034	625 022	640 348	16 182	25,3	0,84	75,9
Rheinland-Pfalz	21,3	0,71	78,6
Saarland	1	18,1	0,60	80,6
Sachsen	3	125 410	28 396	28 541	669	23,4	0,78	22,6
Sachsen-Anhalt	-	-	-	-	-	-	-	-
Schleswig-Holstein	3	27,4	0,91	92,6
Thüringen	3	30 430	29 254	29 431	489	16,6	0,55	96,1
Stadtstaaten ⁸	-	-	-	-	-	-	-	-

¹ Endgültige Ergebnisse.
² In Betrieben von Unternehmen mit mindestens 3 000 Hennenhaltungsplätzen.
³ Seit 31.01.2015: Eine aus einem Stall oder mehreren Ställen bestehende örtliche, wirtschaftliche und seuchenhygienische Einheit zur Erzeugung von Eiern im Sinne des Legehennenbetriebsregistergesetzes.
⁴ Bei voller Ausnutzung der für die Hennenhaltung verfügbaren Hennenhaltungsplätze.
⁵ Einschließlich legereifer Junghennen und Legehennen, die sich in der Mauser befinden.
⁶ Einschließlich Bruch-, Knick- und Junghenneneier.
⁷ Für den menschlichen Verzehr erzeugte Eier (Konsumeier).
⁸ Berlin, Bremen und Hamburg.

4 Betriebe mit Legehennenhaltung, Eiererzeugung und Legeleistung nach Bundesländern und Monaten im Berichtsjahr 2016 ^{1 2}
4.4 Kleingruppenhaltung und ausgestaltete Käfige

Monat --- Bundesland	Betriebe ³	Hennenhaltungs- plätze ⁴	Legehennen ⁵		Erzeugte Eier ^{6 7}	Legeleistung		Auslastung der Haltungs- kapazität
		am letzten Kalendertag des Berichtsmonats		im Durch- schnitt des Monats		Eier je Legehenne	Eier je Legehenne am Tag	
		Anzahl			1 000 Stück	Anzahl		%
	1	2	3	4	5	6	7	8
Oktober								
Deutschland	106	4 645 646	3 646 963	3 388 632	89 666	26,5	0,85	78,5
Baden-Württemberg	4	40 788	38 966	39 025	971	24,9	0,80	95,5
Bayern	8	28,7	0,93	.
Brandenburg	1	25,0	0,81	97,6
Hessen	4	18 648	14 141	14 176	332	23,4	0,75	75,8
Mecklenburg-Vorpommern	-	-	-	-	-	-	-	-
Niedersachsen	36	2 293 530	2 189 601	2 001 351	53 303	26,6	0,86	95,5
Nordrhein-Westfalen	43	822 494	736 655	680 839	16 707	24,5	0,79	89,6
Rheinland-Pfalz	26,4	0,85	78,1
Saarland	1	21,9	0,71	73,5
Sachsen	2	23,4	0,75	83,5
Sachsen-Anhalt	-	-	-	-	-	-	-	-
Schleswig-Holstein	2	28,9	0,93	97,3
Thüringen	3	30 430	28 409	28 832	729	25,3	0,82	93,4
Stadtstaaten ⁸	-	-	-	-	-	-	-	-
November								
Deutschland	106	4 645 506	3 586 854	3 616 909	95 262	26,3	0,88	77,2
Baden-Württemberg	4	40 788	38 849	38 908	934	24,0	0,80	95,2
Bayern	8	28,0	0,93	.
Brandenburg	1	24,8	0,83	97,4
Hessen	4	18 648	11 684	12 913	305	23,6	0,79	62,7
Mecklenburg-Vorpommern	-	-	-	-	-	-	-	-
Niedersachsen	36	2 293 390	2 145 579	2 167 590	57 839	26,7	0,89	93,6
Nordrhein-Westfalen	43	822 494	723 068	729 862	17 840	24,4	0,81	87,9
Rheinland-Pfalz	26,5	0,88	77,8
Saarland	1	18,0	0,60	88,2
Sachsen	2	22,2	0,74	91,9
Sachsen-Anhalt	-	-	-	-	-	-	-	-
Schleswig-Holstein	2	27,4	0,91	96,6
Thüringen	3	30 430	28 918	28 664	748	26,1	0,87	95,0
Stadtstaaten ⁸	-	-	-	-	-	-	-	-
Dezember								
Deutschland	105	4 688 161	3 378 866	3 482 860	90 460	26,0	0,84	72,1
Baden-Württemberg	4	40 788	39 480	39 165	966	24,7	0,80	96,8
Bayern	8	29,2	0,94	.
Brandenburg	1	25,4	0,82	97,2
Hessen	4	18 448	11 647	11 666	267	22,9	0,74	63,1
Mecklenburg-Vorpommern	-	-	-	-	-	-	-	-
Niedersachsen	36	2 293 590	2 026 765	2 086 172	55 679	26,7	0,86	88,4
Nordrhein-Westfalen	42	865 149	694 538	708 803	15 412	21,7	0,70	80,3
Rheinland-Pfalz	26,7	0,86	59,3
Saarland	1	X	X	100,0
Sachsen	2	21,1	0,68	82,2
Sachsen-Anhalt	-	-	-	-	-	-	-	-
Schleswig-Holstein	2	28,0	0,90	95,9
Thüringen	3	30 430	15 939	22 429	604	26,9	0,87	52,4
Stadtstaaten ⁸	-	-	-	-	-	-	-	-

¹ Endgültige Ergebnisse.
² In Betrieben von Unternehmen mit mindestens 3 000 Hennenhaltungsplätzen.
³ Seit 31.01.2015: Eine aus einem Stall oder mehreren Ställen bestehende örtliche, wirtschaftliche und seuchenhygienische Einheit zur Erzeugung von Eiern im Sinne des Legehennenbetriebsregistergesetzes.
⁴ Bei voller Ausnutzung der für die Hennenhaltung verfügbaren Hennenhaltungsplätze.
⁵ Einschließlich legereifer Junghennen und Legehennen, die sich in der Mauser befinden.
⁶ Einschließlich Bruch-, Knick- und Junghenneneier.
⁷ Für den menschlichen Verzehr erzeugte Eier (Konsumeier).
⁸ Berlin, Bremen und Hamburg.

4 Betriebe mit Legehennenhaltung, Eiererzeugung und Legeleistung nach Bundesländern und Monaten im Berichtsjahr 2016 ^{1 2}

4.5 Ökologische Erzeugung

Monat --- Bundesland	Betriebe ³	Hennenhaltungs- plätze ⁴	Legehennen ⁵		Erzeugte Eier ^{6 7}	Legeleistung		Auslastung der Haltungs- kapazität
		am letzten Kalendertag des Berichtsmonats		im Durch- schnitt des Monats		Eier je Legehenne	Eier je Legehenne am Tag	
		Anzahl			1 000 Stück	Anzahl		%
	1	2	3	4	5	6	7	8
Januar								
Deutschland	346	4 613 164	4 057 093	3 969 712	94 617	23,8	0,77	87,9
Baden-Württemberg	21	137 599	125 856	121 790	2 752	22,6	0,73	91,5
Bayern	67	374 475	339 806	329 363	8 078	24,5	0,79	90,7
Brandenburg	21	436 214	413 964	402 499	8 823	21,9	0,71	94,9
Hessen	16	198 208	185 695	184 807	3 863	20,9	0,67	93,7
Mecklenburg-Vorpommern	30	755 448	584 345	586 130	13 828	23,6	0,76	77,4
Niedersachsen	135	1 845 718	1 627 159	1 584 108	39 385	24,9	0,80	88,2
Nordrhein-Westfalen	25	249 087	228 884	221 098	5 300	24,0	0,77	91,9
Rheinland-Pfalz	15,6	0,50	97,0
Saarland	1	22,6	0,73	93,3
Sachsen	6	149 999	132 236	117 550	2 576	21,9	0,71	88,2
Sachsen-Anhalt	7	236 474	214 814	216 837	5 666	26,1	0,84	90,8
Schleswig-Holstein	8	55 620	43 189	47 710	1 130	23,7	0,76	77,7
Thüringen	6	138 642	126 982	123 699	2 606	21,1	0,68	91,6
Stadtstaaten ⁸	-	-	-	-	-	-	-	-
Februar								
Deutschland	350	4 661 681	4 119 754	4 088 443	93 273	22,8	0,79	88,4
Baden-Württemberg	21	137 549	126 659	126 258	2 711	21,5	0,74	92,1
Bayern	67	374 475	343 373	341 590	7 707	22,6	0,78	91,7
Brandenburg	21	436 214	410 652	412 308	9 195	22,3	0,77	94,1
Hessen	18	213 807	195 343	190 519	4 008	21,0	0,73	91,4
Mecklenburg-Vorpommern	30	755 448	536 031	560 207	12 669	22,6	0,78	71,0
Niedersachsen	137	1 878 486	1 755 785	1 691 472	38 983	23,0	0,79	93,5
Nordrhein-Westfalen	25	249 287	232 513	230 699	5 416	23,5	0,81	93,3
Rheinland-Pfalz	17,9	0,62	96,5
Saarland	1	22,3	0,77	93,0
Sachsen	6	149 999	131 307	131 772	3 059	23,2	0,80	87,5
Sachsen-Anhalt	7	236 474	175 627	195 221	4 728	24,2	0,84	74,3
Schleswig-Holstein	8	55 620	51 080	47 135	1 034	21,9	0,76	91,8
Thüringen	6	138 642	127 368	127 175	3 105	24,4	0,84	91,9
Stadtstaaten ⁸	-	-	-	-	-	-	-	-
März								
Deutschland	350	4 671 266	4 118 136	4 107 889	101 488	24,7	0,80	88,2
Baden-Württemberg	21	137 599	126 402	126 531	2 881	22,8	0,73	91,9
Bayern	68	388 876	343 962	343 668	8 609	25,0	0,81	88,5
Brandenburg	21	435 864	377 425	394 039	10 077	25,6	0,82	86,6
Hessen	18	211 807	177 252	186 298	4 350	23,4	0,75	83,7
Mecklenburg-Vorpommern	30	755 448	589 892	557 112	13 668	24,5	0,79	78,1
Niedersachsen	136	1 873 970	1 716 891	1 731 132	43 061	24,9	0,80	91,6
Nordrhein-Westfalen	25	249 287	229 700	231 107	5 739	24,8	0,80	92,1
Rheinland-Pfalz	18,2	0,59	96,2
Saarland	1	22,8	0,74	85,8
Sachsen	6	149 999	129 467	130 387	3 151	24,2	0,78	86,3
Sachsen-Anhalt	7	236 474	214 991	195 309	4 760	24,4	0,79	90,9
Schleswig-Holstein	8	55 620	50 910	50 995	1 193	23,4	0,75	91,5
Thüringen	6	138 642	126 239	126 804	3 321	26,2	0,84	91,1
Stadtstaaten ⁸	-	-	-	-	-	-	-	-

¹ Endgültige Ergebnisse.

² In Betrieben von Unternehmen mit mindestens 3 000 Hennenhaltungsplätzen.

³ Seit 31.01.2015: Eine aus einem Stall oder mehreren Ställen bestehende örtliche, wirtschaftliche und seuchenhygienische Einheit zur Erzeugung von Eiern im Sinne des Legehennenbetriebsregistergesetzes.

⁴ Bei voller Ausnutzung der für die Hennenhaltung verfügbaren Hennenhaltungsplätze.

⁵ Einschließlich legereifer Junghennen und Legehennen, die sich in der Mauser befinden.

⁶ Einschließlich Bruch-, Knick- und Junghenneneier.

⁷ Für den menschlichen Verzehr erzeugte Eier (Konsumeier).

⁸ Berlin, Bremen und Hamburg.

4 Betriebe mit Legehennenhaltung, Eiererzeugung und Legeleistung nach Bundesländern und Monaten im Berichtsjahr 2016 ^{1 2}

4.5 Ökologische Erzeugung

Monat --- Bundesland	Betriebe ³	Hennenhaltungs- plätze ⁴	Legehennen ⁵		Erzeugte Eier ^{6 7}	Legeleistung		Auslastung der Haltungs- kapazität
		am letzten Kalendertag des Berichtsmonats		im Durch- schnitt des Monats		Eier je Legehenne	Eier je Legehenne am Tag	
	Anzahl					1 000 Stück	Anzahl	%
1	2	3	4	5	6	7	8	
April								
Deutschland	356	4 742 907	4 239 448	4 178 792	97 977	23,4	0,78	89,4
Baden-Württemberg	21	137 599	126 083	126 243	2 694	21,3	0,71	91,6
Bayern	68	388 876	353 987	348 975	8 257	23,7	0,79	91,0
Brandenburg	21	435 864	407 888	392 657	8 589	21,9	0,73	93,6
Hessen	18	214 807	180 043	178 648	3 741	20,9	0,70	83,8
Mecklenburg-Vorpommern	30	755 448	581 100	585 496	13 834	23,6	0,79	76,9
Niedersachsen	141	1 938 443	1 839 885	1 778 388	43 377	24,4	0,81	94,9
Nordrhein-Westfalen	25	249 287	225 496	227 598	4 914	21,6	0,72	90,5
Rheinland-Pfalz	15,5	0,52	98,3
Saarland	1	24,3	0,81	87,5
Sachsen	6	149 999	81 794	105 631	2 207	20,9	0,70	54,5
Sachsen-Anhalt	7	236 474	220 957	217 974	5 464	25,1	0,84	93,4
Schleswig-Holstein	8	55 620	53 818	52 364	1 256	24,0	0,80	96,8
Thüringen	7	142 810	132 662	129 451	3 007	23,2	0,77	92,9
Stadtstaaten ⁸	-	-	-	-	-	-	-	-
Mai								
Deutschland	358	4 748 482	4 211 954	4 225 701	100 688	23,8	0,77	88,7
Baden-Württemberg	21	137 549	122 325	124 204	2 817	22,7	0,73	88,9
Bayern	68	388 876	354 011	353 999	8 679	24,5	0,79	91,0
Brandenburg	21	435 864	406 294	407 091	8 943	22,0	0,71	93,2
Hessen	18	214 807	177 823	178 933	3 963	22,1	0,71	82,8
Mecklenburg-Vorpommern	30	755 448	557 862	569 481	13 900	24,4	0,79	73,8
Niedersachsen	143	1 944 068	1 790 605	1 815 245	44 081	24,3	0,78	92,1
Nordrhein-Westfalen	25	249 287	228 531	227 014	5 109	22,5	0,73	91,7
Rheinland-Pfalz	19,3	0,62	97,6
Saarland	1	23,9	0,77	87,5
Sachsen	6	149 999	134 154	107 974	2 121	19,6	0,63	89,4
Sachsen-Anhalt	7	236 474	220 208	220 583	5 791	26,3	0,85	93,1
Schleswig-Holstein	8	55 620	53 247	53 533	1 307	24,4	0,79	95,7
Thüringen	7	142 810	131 320	131 991	3 240	24,5	0,79	92,0
Stadtstaaten ⁸	-	-	-	-	-	-	-	-
Juni								
Deutschland	359	4 754 436	4 154 930	4 180 742	96 232	23,0	0,77	87,4
Baden-Württemberg	21	140 549	121 459	119 192	2 688	22,6	0,75	86,4
Bayern	68	388 876	350 975	352 493	8 333	23,6	0,79	90,3
Brandenburg	21	435 864	407 065	406 680	9 424	23,2	0,77	93,4
Hessen	18	214 207	180 126	178 975	3 557	19,9	0,66	84,1
Mecklenburg-Vorpommern	30	755 448	602 499	580 181	13 045	22,5	0,75	79,8
Niedersachsen	144	1 947 471	1 733 753	1 762 179	41 239	23,4	0,78	89,0
Nordrhein-Westfalen	25	249 287	206 737	217 634	4 984	22,9	0,76	82,9
Rheinland-Pfalz	19,1	0,64	97,2
Saarland	1	22,0	0,73	87,5
Sachsen	6	150 000	134 016	134 085	2 996	22,3	0,74	89,3
Sachsen-Anhalt	7	236 474	216 849	218 529	5 450	24,9	0,83	91,7
Schleswig-Holstein	8	55 770	50 622	51 935	1 164	22,4	0,75	90,8
Thüringen	7	142 810	115 361	123 341	2 643	21,4	0,71	80,8
Stadtstaaten ⁸	-	-	-	-	-	-	-	-

¹ Endgültige Ergebnisse.

² In Betrieben von Unternehmen mit mindestens 3 000 Hennenhaltungsplätzen.

³ Seit 31.01.2015: Eine aus einem Stall oder mehreren Ställen bestehende örtliche, wirtschaftliche und seuchenhygienische Einheit zur Erzeugung von Eiern im Sinne des Legehennenbetriebsregistergesetzes.

⁴ Bei voller Ausnutzung der für die Hennenhaltung verfügbaren Hennenhaltungsplätze.

⁵ Einschließlich legereifer Junghennen und Legehennen, die sich in der Mauser befinden.

⁶ Einschließlich Bruch-, Knick- und Junghenneneier.

⁷ Für den menschlichen Verzehr erzeugte Eier (Konsumeier).

⁸ Berlin, Bremen und Hamburg.

4 Betriebe mit Legehennenhaltung, Eiererzeugung und Legeleistung nach Bundesländern und Monaten im Berichtsjahr 2016 ^{1 2}

4.5 Ökologische Erzeugung

Monat --- Bundesland	Betriebe ³	Hennenhaltungs- plätze ⁴	Legehennen ⁵		Erzeugte Eier ^{6 7}	Legeleistung		Auslastung der Haltungs- kapazität
		am letzten Kalendertag des Monats		im Durch- schnitt des Monats		Eier je Legehenne	Eier je Legehenne am Tag	
		Anzahl				1 000 Stück	Anzahl	
	1	2	3	4	5	6	7	8
Juli								
Deutschland	364	4 761 328	4 165 405	4 155 718	100 194	24,1	0,78	87,5
Baden-Württemberg	23	150 249	126 425	119 492	2 570	21,5	0,69	84,1
Bayern	68	390 776	351 546	351 261	8 382	23,9	0,77	90,0
Brandenburg	21	435 864	392 806	399 936	9 835	24,6	0,79	90,1
Hessen	18	214 207	177 318	178 722	3 524	19,7	0,64	82,8
Mecklenburg-Vorpommern	28	725 498	529 834	566 167	13 824	24,4	0,79	73,0
Niedersachsen	144	1 946 688	1 814 751	1 774 252	44 067	24,8	0,80	93,2
Nordrhein-Westfalen	30	275 312	245 798	226 268	5 432	24,0	0,77	89,3
Rheinland-Pfalz	19,0	0,61	96,7
Saarland	1	22,2	0,72	81,7
Sachsen	6	150 000	131 153	132 585	3 374	25,4	0,82	87,4
Sachsen-Anhalt	7	236 474	178 065	197 457	4 579	23,2	0,75	75,3
Schleswig-Holstein	8	55 770	51 037	50 830	1 169	23,0	0,74	91,5
Thüringen	7	142 810	132 047	123 704	2 741	22,2	0,71	92,5
Stadtstaaten ⁸	-	-	-	-	-	-	-	-
August								
Deutschland	367	4 785 035	4 213 172	4 178 763	101 358	24,3	0,78	88,0
Baden-Württemberg	24	156 349	132 587	131 856	2 763	21,0	0,68	84,8
Bayern	69	392 686	366 893	359 220	8 291	23,1	0,74	93,4
Brandenburg	21	435 864	396 611	394 709	9 326	23,6	0,76	91,0
Hessen	18	213 807	184 746	181 032	3 893	21,5	0,69	86,4
Mecklenburg-Vorpommern	28	725 498	499 632	514 733	11 915	23,1	0,75	68,9
Niedersachsen	145	1 963 068	1 840 508	1 814 754	46 787	25,8	0,83	93,8
Nordrhein-Westfalen	30	275 029	252 644	249 221	5 921	23,8	0,77	91,9
Rheinland-Pfalz	18,1	0,58	96,2
Saarland	1	22,6	0,73	95,8
Sachsen	6	150 000	136 473	133 813	3 402	25,4	0,82	91,0
Sachsen-Anhalt	7	236 474	218 362	198 214	4 608	23,2	0,75	92,3
Schleswig-Holstein	8	55 770	51 441	51 239	1 144	22,3	0,72	92,2
Thüringen	7	142 810	97 075	114 561	2 619	22,9	0,74	68,0
Stadtstaaten ⁸	-	-	-	-	-	-	-	-
September								
Deutschland	372	4 866 107	4 249 931	4 215 592	100 651	23,9	0,80	87,3
Baden-Württemberg	25	167 615	147 055	139 821	2 987	21,4	0,71	87,7
Bayern	69	23,0	0,77	.
Brandenburg	21	435 864	385 080	390 846	9 301	23,8	0,79	88,3
Hessen	18	213 807	187 856	186 301	4 093	22,0	0,73	87,9
Mecklenburg-Vorpommern	30	755 448	550 500	525 066	11 962	22,8	0,76	72,9
Niedersachsen	148	2 007 458	1 854 642	1 836 512	45 777	24,9	0,83	92,4
Nordrhein-Westfalen	29	270 495	248 237	248 441	6 079	24,5	0,82	91,8
Rheinland-Pfalz	17,6	0,59	95,7
Saarland	1	23,0	0,77	96,3
Sachsen	6	150 000	135 928	136 201	3 438	25,2	0,84	90,6
Sachsen-Anhalt	7	236 474	175 278	193 924	4 547	23,4	0,78	74,1
Schleswig-Holstein	8	55 770	53 611	52 526	1 139	21,7	0,72	96,1
Thüringen	7	142 810	112 702	104 889	2 218	21,2	0,71	78,9
Stadtstaaten ⁸	-	-	-	-	-	-	-	-

¹ Endgültige Ergebnisse.

² In Betrieben von Unternehmen mit mindestens 3 000 Hennenhaltungsplätzen.

³ Seit 31.01.2015: Eine aus einem Stall oder mehreren Ställen bestehende örtliche, wirtschaftliche und seuchenhygienische Einheit zur Erzeugung von Eiern im Sinne des Legehennenbetriebsregistergesetzes.

⁴ Bei voller Ausnutzung der für die Hennenhaltung verfügbaren Hennenhaltungsplätze.

⁵ Einschließlich legereifer Junghennen und Legehennen, die sich in der Mauser befinden.

⁶ Einschließlich Bruch-, Knick- und Junghenneneier.

⁷ Für den menschlichen Verzehr erzeugte Eier (Konsumeier).

⁸ Berlin, Bremen und Hamburg.

4 Betriebe mit Legehennenhaltung, Eiererzeugung und Legeleistung nach Bundesländern und Monaten im Berichtsjahr 2016 ^{1 2}

4.5 Ökologische Erzeugung

Monat --- Bundesland	Betriebe ³	Hennenhaltungs- plätze ⁴	Legehennen ⁵		Erzeugte Eier ^{6 7}	Legeleistung		Auslastung der Haltungs- kapazität
		am letzten Kalendertag des Berichtsmonats		im Durch- schnitt des Monats		Eier je Legehenne	Eier je Legehenne am Tag	
		Anzahl				1 000 Stück	Anzahl	
	1	2	3	4	5	6	7	8
Oktober								
Deutschland	375	4 897 545	4 361 170	4 305 551	105 409	24,5	0,79	89,0
Baden-Württemberg	25	167 615	156 434	151 745	5 122	X	X	93,3
Bayern	69	23,4	0,76	.
Brandenburg	21	435 864	412 662	398 871	9 038	22,7	0,73	94,7
Hessen	18	215 173	186 895	187 376	4 065	21,7	0,70	86,9
Mecklenburg-Vorpommern	31	769 148	610 596	580 548	13 510	23,3	0,75	79,4
Niedersachsen	148	2 023 330	1 836 949	1 845 796	46 673	25,3	0,82	90,8
Nordrhein-Westfalen	31	270 995	249 835	249 036	6 145	24,7	0,80	92,2
Rheinland-Pfalz	17,3	0,56	94,2
Saarland	1	22,6	0,73	95,8
Sachsen	6	26,1	0,84	90,2
Sachsen-Anhalt	7	236 474	216 476	195 877	4 346	22,2	0,72	91,5
Schleswig-Holstein	8	55 770	48 888	51 250	1 253	24,5	0,79	87,7
Thüringen	7	142 810	118 583	115 643	2 655	23,0	0,74	83,0
Stadtstaaten ⁸	-	-	-	-	-	-	-	-
November								
Deutschland	375	4 896 699	4 452 796	4 406 983	104 885	23,8	0,79	90,9
Baden-Württemberg	25	167 565	154 393	155 414	3 494	22,5	0,75	92,1
Bayern	69	23,6	0,79	.
Brandenburg	21	435 864	408 951	410 807	9 786	23,8	0,79	93,8
Hessen	18	215 197	204 036	195 466	4 163	21,3	0,71	94,8
Mecklenburg-Vorpommern	31	769 148	627 935	619 266	14 433	23,3	0,78	81,6
Niedersachsen	148	2 023 428	1 892 234	1 864 592	45 996	24,7	0,82	93,5
Nordrhein-Westfalen	31	270 217	250 871	250 353	5 911	23,6	0,79	92,8
Rheinland-Pfalz	16,5	0,55	84,0
Saarland	1	22,3	0,74	95,8
Sachsen	6	25,2	0,84	89,8
Sachsen-Anhalt	7	236 474	213 818	215 147	4 678	21,7	0,72	90,4
Schleswig-Holstein	8	55 770	53 299	51 094	1 188	23,2	0,77	95,6
Thüringen	7	142 810	118 702	118 643	2 783	23,5	0,78	83,1
Stadtstaaten ⁸	-	-	-	-	-	-	-	-
Dezember								
Deutschland	377	4 913 240	4 329 785	4 391 302	111 296	25,3	0,82	88,1
Baden-Württemberg	25	167 415	148 769	151 581	3 517	23,2	0,75	88,9
Bayern	69	24,6	0,79	.
Brandenburg	21	432 364	402 461	405 706	10 536	26,0	0,84	93,1
Hessen	18	215 147	192 890	198 463	4 422	22,3	0,72	89,7
Mecklenburg-Vorpommern	31	769 153	621 437	624 686	15 818	25,3	0,82	80,8
Niedersachsen	149	2 032 066	1 788 717	1 840 476	48 752	26,5	0,85	88,0
Nordrhein-Westfalen	31	271 015	249 359	250 115	6 279	25,1	0,81	92,0
Rheinland-Pfalz	16,9	0,54	73,4
Saarland	1	21,7	0,70	85,8
Sachsen	7	24,7	0,80	90,1
Sachsen-Anhalt	7	236 474	218 544	216 181	4 721	21,8	0,70	92,4
Schleswig-Holstein	8	55 770	53 961	53 630	1 295	24,2	0,78	96,8
Thüringen	7	142 810	118 276	118 489	3 033	25,6	0,83	82,8
Stadtstaaten ⁸	-	-	-	-	-	-	-	-

¹ Endgültige Ergebnisse.

² In Betrieben von Unternehmen mit mindestens 3 000 Hennenhaltungsplätzen.

³ Seit 31.01.2015: Eine aus einem Stall oder mehreren Ställen bestehende örtliche, wirtschaftliche und seuchenhygienische Einheit zur Erzeugung von Eiern im Sinne des Legehennenbetriebsregistergesetzes.

⁴ Bei voller Ausnutzung der für die Hennenhaltung verfügbaren Hennenhaltungsplätze.

⁵ Einschließlich legereifer Junghennen und Legehennen, die sich in der Mauser befinden.

⁶ Einschließlich Bruch-, Knick- und Junghenneneier.

⁷ Für den menschlichen Verzehr erzeugte Eier (Konsumeier).

⁸ Berlin, Bremen und Hamburg.

5 Betriebe mit Legehennenhaltung, Eierzeugung und Legeleistung nach Monaten und Größenklassen der Hennenhaltungsplätze im Berichtsjahr 2016 ^{1 2}

Deutschland								
Monat --- Größenklassen der Hennenhaltungsplätze von ... bis unter ...	Betriebe ³	Hennenhaltungs- plätze ⁴	Legehennen ⁵		Erzeugte Eier ^{6 7}	Legeleistung		Auslastung der Haltungs- kapazität
		am letzten Kalendertag des Berichtsmonats		im Durch- schnitt des Monats		Eier je Legehenne	Eier je Legehenne am Tag	
		Anzahl				1 000 Stück	Anzahl	
		1	2	3	4	5	6	7
Januar								
unter 5 000	305	1 114 943	923 920	904 676	21 124	23,4	0,75	82,9
5 000 - 10 000	360	2 518 268	2 126 959	2 101 049	49 427	23,5	0,76	84,5
10 000 - 30 000	602	10 358 074	9 183 997	9 012 054	212 265	23,6	0,76	88,7
30 000 - 50 000	194	7 456 228	6 457 550	6 506 425	157 752	24,2	0,78	86,6
50 000 - 100 000	110	7 788 687	6 878 794	6 826 509	168 861	24,7	0,80	88,3
100 000 - 200 000	59	8 053 253	6 969 154	6 952 073	174 626	25,1	0,81	86,5
200 000 und mehr	30	10 466 906	8 083 673	7 921 532	202 014	25,5	0,82	77,2
Zusammen	1 660	47 756 359	40 624 047	40 224 316	986 070	24,5	0,79	85,1
Februar								
unter 5 000	305	1 114 643	947 838	936 585	21 177	22,6	0,78	85,0
5 000 - 10 000	363	2 541 975	2 178 441	2 152 342	48 000	22,3	0,77	85,7
10 000 - 30 000	607	10 439 232	9 430 833	9 289 506	213 967	23,0	0,79	90,3
30 000 - 50 000	194	7 465 375	6 529 274	6 483 434	156 361	24,1	0,83	87,5
50 000 - 100 000	110	7 805 838	7 030 802	6 958 928	165 229	23,7	0,82	90,1
100 000 - 200 000	60	8 159 150	7 038 543	7 016 298	167 862	23,9	0,82	86,3
200 000 und mehr	30	10 145 636	7 884 535	7 968 431	196 728	24,7	0,85	77,7
Zusammen	1 669	47 671 849	41 040 266	40 805 523	969 324	23,8	0,82	86,1
März								
unter 5 000	304	1 111 215	907 176	926 361	22 294	24,1	0,78	81,6
5 000 - 10 000	361	2 534 227	2 123 705	2 136 763	51 753	24,2	0,78	83,8
10 000 - 30 000	608	10 424 450	9 198 272	9 286 659	231 616	24,9	0,80	88,2
30 000 - 50 000	195	7 503 582	6 498 186	6 480 813	165 079	25,5	0,82	86,6
50 000 - 100 000	109	7 738 478	6 544 184	6 750 203	172 231	25,5	0,82	84,6
100 000 - 200 000	60	8 087 004	6 978 118	6 960 722	177 981	25,6	0,82	86,3
200 000 und mehr	31	10 386 382	8 030 821	8 044 508	211 378	26,3	0,85	77,3
Zusammen	1 668	47 785 338	40 280 462	40 586 028	1 032 333	25,4	0,82	84,3
April								
unter 5 000	306	1 120 548	895 279	905 018	20 566	22,7	0,76	79,9
5 000 - 10 000	359	2 523 971	2 077 663	2 098 626	47 392	22,6	0,75	82,3
10 000 - 30 000	618	10 582 083	9 208 097	9 196 824	218 570	23,8	0,79	87,0
30 000 - 50 000	193	7 459 290	6 468 594	6 451 326	150 721	23,4	0,78	86,7
50 000 - 100 000	109	7 743 855	6 396 023	6 475 540	152 314	23,5	0,78	82,6
100 000 - 200 000	60	8 087 404	7 095 720	7 049 495	172 695	24,5	0,82	87,7
200 000 und mehr	31	10 387 632	7 753 929	7 892 375	197 600	25,0	0,83	74,6
Zusammen	1 676	47 904 783	39 895 305	40 069 201	959 858	24,0	0,80	83,3
Mai								
unter 5 000	309	1 125 878	919 229	905 689	20 949	23,1	0,75	81,6
5 000 - 10 000	364	2 563 766	2 089 993	2 090 433	48 848	23,4	0,75	81,5
10 000 - 30 000	615	10 544 427	9 249 866	9 214 166	222 412	24,1	0,78	87,7
30 000 - 50 000	192	7 420 210	6 486 261	6 445 456	157 500	24,4	0,79	87,4
50 000 - 100 000	109	7 746 413	6 414 647	6 410 776	157 922	24,6	0,79	82,8
100 000 - 200 000	60	8 087 404	7 007 020	7 064 012	186 741	26,4	0,85	86,6
200 000 und mehr	31	10 387 632	7 461 965	7 607 947	201 195	26,4	0,85	71,8
Zusammen	1 680	47 875 730	39 628 981	39 738 478	995 568	25,1	0,81	82,8
Juni								
unter 5 000	307	1 116 749	880 935	895 933	20 511	22,9	0,76	78,9
5 000 - 10 000	363	2 556 204	2 075 786	2 070 023	47 562	23,0	0,77	81,2
10 000 - 30 000	615	10 531 548	9 077 124	9 157 516	215 327	23,5	0,78	86,2
30 000 - 50 000	192	7 424 132	6 242 583	6 346 298	154 687	24,4	0,81	84,1
50 000 - 100 000	109	7 744 144	6 310 072	6 367 832	157 052	24,7	0,82	81,5
100 000 - 200 000	60	8 085 776	7 127 402	7 079 866	181 452	25,6	0,85	88,1
200 000 und mehr	31	10 387 632	7 596 812	7 529 389	186 754	24,8	0,83	73,1
Zusammen	1 677	47 846 185	39 310 714	39 446 856	963 346	24,4	0,81	82,2

¹ Endgültige Ergebnisse.
² In Betrieben von Unternehmen mit mindestens 3 000 Hennenhaltungsplätzen.
³ Seit 31.01.2015: Eine aus einem Stall oder mehreren Ställen bestehende örtliche, wirtschaftliche und seuchenhygienische Einheit zur Erzeugung von Eiern im Sinne des Legehennenbetriebsregistergesetzes.
⁴ Bei voller Ausnutzung der für die Hennenhaltung verfügbaren Hennenhaltungsplätze.
⁵ Einschließlich legereifer Junghennen und Legehennen, die sich in der Mauser befinden.
⁶ Einschließlich Bruch-, Knick- und Junghenneneier.
⁷ Für den menschlichen Verzehr erzeugte Eier (Konsumeier).

5 Betriebe mit Legehennenhaltung, Eierzeugung und Legeleistung nach Monaten und Größenklassen der Hennenhaltungsplätze im Berichtsjahr 2016 ^{1 2}

Deutschland								
Monat --- Größenklassen der Hennenhaltungsplätze von ... bis unter ...	Betriebe ³	Hennenhaltungs- plätze ⁴	Legehennen ⁵		Erzeugte Eier ^{6 7}	Legeleistung		Auslastung der Haltungs- kapazität
		am letzten Kalendertag des Berichtsmonats		im Durch- schnitt des Monats		Eier je Legehenne	Eier je Legehenne am Tag	
		Anzahl				1 000 Stück	Anzahl	
		1	2	3	4	5	6	7
Juli								
unter 5 000	314	1 138 807	882 368	877 964	20 457	23,3	0,75	77,5
5 000 - 10 000	368	2 582 081	2 087 622	2 077 392	48 671	23,4	0,76	80,9
10 000 - 30 000	618	10 579 006	9 148 609	9 106 305	215 369	23,7	0,76	86,5
30 000 - 50 000	192	7 416 149	6 408 093	6 268 603	159 727	25,5	0,82	86,4
50 000 - 100 000	109	7 744 319	6 378 079	6 336 582	161 086	25,4	0,82	82,4
100 000 - 200 000	59	8 015 016	7 059 120	7 057 902	184 464	26,1	0,84	88,1
200 000 und mehr	32	10 639 112	8 215 325	7 953 918	201 818	25,4	0,82	77,2
Zusammen	1 692	48 114 490	40 179 216	39 678 664	991 592	25,0	0,81	83,5
August								
unter 5 000	315	1 141 366	910 544	896 891	20 385	22,7	0,73	79,8
5 000 - 10 000	370	2 594 572	2 149 414	2 105 801	48 610	23,1	0,74	82,8
10 000 - 30 000	621	10 622 521	9 198 074	9 174 988	217 611	23,7	0,77	86,6
30 000 - 50 000	194	7 485 610	6 383 530	6 351 876	161 986	25,5	0,82	85,3
50 000 - 100 000	110	7 833 805	6 532 745	6 502 555	160 719	24,7	0,80	83,4
100 000 - 200 000	58	7 880 129	6 609 480	6 804 005	177 313	26,1	0,84	83,9
200 000 und mehr	32	10 639 085	8 797 931	8 506 628	207 036	24,3	0,79	82,7
Zusammen	1 700	48 197 088	40 581 718	40 342 743	993 660	24,6	0,79	84,2
September								
unter 5 000	315	1 131 124	919 194	916 971	20 695	22,6	0,75	81,3
5 000 - 10 000	370	2 603 038	2 182 199	2 159 304	49 750	23,0	0,77	83,8
10 000 - 30 000	621	10 642 677	9 190 355	9 158 853	214 511	23,4	0,78	86,4
30 000 - 50 000	197	7 613 121	6 606 510	6 531 001	158 476	24,3	0,81	86,8
50 000 - 100 000	107	7 633 549	6 473 138	6 476 641	153 752	23,7	0,79	84,8
100 000 - 200 000	58	7 880 629	6 862 893	6 748 458	169 662	25,1	0,84	87,1
200 000 und mehr	32	10 644 512	7 996 972	8 397 452	210 056	25,0	0,83	75,1
Zusammen	1 700	48 148 650	40 231 261	40 388 678	976 902	24,2	0,81	83,6
Oktober								
unter 5 000	314	1 123 994	921 034	918 748	21 694	23,6	0,76	81,9
5 000 - 10 000	374	2 624 655	2 234 403	2 195 960	51 110	23,3	0,75	85,1
10 000 - 30 000	625	10 727 661	9 435 657	9 333 195	222 162	23,8	0,77	88,0
30 000 - 50 000	197	7 634 948	6 528 245	6 529 784	163 904	25,1	0,81	85,5
50 000 - 100 000	106	7 535 593	6 454 049	6 437 751	162 390	25,2	0,81	85,6
100 000 - 200 000	59	7 996 129	7 046 985	6 911 997	176 746	25,6	0,82	88,1
200 000 und mehr	32	10 639 112	8 787 179	8 392 076	223 731	26,7	0,86	82,6
Zusammen	1 707	48 282 092	41 407 552	40 719 509	1 021 737	25,1	0,81	85,8
November								
unter 5 000	313	1 126 594	924 796	920 436	21 234	23,1	0,77	82,1
5 000 - 10 000	374	2 628 835	2 265 153	2 246 900	51 471	22,9	0,76	86,2
10 000 - 30 000	626	10 746 395	9 563 773	9 457 901	224 117	23,7	0,79	89,0
30 000 - 50 000	199	7 711 032	6 850 308	6 728 887	163 519	24,3	0,81	88,8
50 000 - 100 000	106	7 520 787	6 414 406	6 399 306	161 856	25,3	0,84	85,3
100 000 - 200 000	59	8 028 029	7 009 914	7 040 044	182 137	25,9	0,86	87,3
200 000 und mehr	32	10 631 362	8 602 700	8 694 940	224 453	25,8	0,86	80,9
Zusammen	1 709	48 393 034	41 631 050	41 488 411	1 028 788	24,8	0,83	86,0
Dezember								
unter 5 000	311	1 116 656	877 846	900 707	21 319	23,7	0,76	78,6
5 000 - 10 000	372	2 610 473	2 189 223	2 217 803	53 234	24,0	0,77	83,9
10 000 - 30 000	630	10 779 425	9 249 869	9 400 924	235 824	25,1	0,81	85,8
30 000 - 50 000	199	7 706 393	6 806 064	6 802 283	173 984	25,6	0,83	88,3
50 000 - 100 000	108	7 708 485	6 320 092	6 391 316	164 485	25,7	0,83	82,0
100 000 - 200 000	58	7 928 604	6 932 275	6 976 495	183 725	26,3	0,85	87,4
200 000 und mehr	32	10 639 112	8 641 239	8 621 970	226 935	26,3	0,85	81,2
Zusammen	1 710	48 489 148	41 016 608	41 311 496	1 059 508	25,6	0,83	84,6

¹ Endgültige Ergebnisse.
² In Betrieben von Unternehmen mit mindestens 3 000 Hennenhaltungsplätzen.
³ Seit 31.01.2015: Eine aus einem Stall oder mehreren Ställen bestehende örtliche, wirtschaftliche und seuchenhygienische Einheit zur Erzeugung von Eiern im Sinne des Legehennenbetriebsregistergesetzes.
⁴ Bei voller Ausnutzung der für die Hennenhaltung verfügbaren Hennenhaltungsplätze.
⁵ Einschließlich legereifer Junghennen und Legehennen, die sich in der Mauser befinden.
⁶ Einschließlich Bruch-, Knick- und Junghenneneier.
⁷ Für den menschlichen Verzehr erzeugte Eier (Konsumeier).

6 Betriebe mit Legehennenhaltung, Eierzeugung und Legeleistung nach Haltungsformen und Größenklassen der Hennenhaltungsplätze
im Berichtsjahr 2016 ^{1 2}

Deutschland							
Haltungsformen --- Größenklassen der Hennenhaltungsplätze ³ von ... bis unter ...	Betriebe ⁴	Hennenhaltungs- plätze ⁵	Legehennen ⁶	Erzeugte Eier ^{7 8}	Legeleistung		Auslastung der Haltungs- kapazität
		Durchschnittsbestand			Eier je Legehenne	Eier je Legehenne am Tag	
	Anzahl		1 000 Stück	Anzahl		%	
1	2	3	4	5	6	7	
Insgesamt							
unter 5 000	333	1 110 802	898 606	250 698	279,0	0,76	80,9
5 000 - 10 000	388	2 614 945	2 177 188	606 643	278,6	0,76	83,3
10 000 - 30 000	639	10 608 310	9 275 627	2 657 216	286,5	0,78	87,4
30 000 - 50 000	197	7 387 700	6 406 726	1 897 545	296,2	0,81	86,7
50 000 - 100 000	112	7 776 452	6 601 198	1 958 813	296,7	0,81	84,9
100 000 - 200 000	59	8 036 483	6 991 158	2 148 199	307,3	0,84	87,0
200 000 und mehr	31	10 414 977	8 047 837	2 459 572	305,6	0,84	77,3
Zusammen	1 759	47 949 670	40 398 341	11 978 685	296,5	0,81	84,3
Und zwar: ⁹							
Bodenhaltung							
unter 5 000	264	829 200	667 203	187 315	280,7	0,77	80,5
5 000 - 10 000	258	1 758 964	1 437 507	397 353	276,4	0,76	81,7
10 000 - 30 000	310	5 053 419	4 242 792	1 180 078	278,1	0,76	84,0
30 000 - 50 000	81	3 021 210	2 572 046	753 064	292,8	0,80	85,1
50 000 - 100 000	84	5 738 955	4 854 316	1 451 801	299,1	0,82	84,6
100 000 - 200 000	47	6 259 545	5 439 594	1 688 714	310,4	0,85	86,9
200 000 und mehr	21	7 453 831	6 264 104	1 917 617	306,1	0,84	84,0
Zusammen	1 065	30 115 124	25 477 562	7 575 941	297,4	0,81	84,6
Freilandhaltung							
unter 5 000	141	.	.	.	292,6	0,80	83,6
5 000 - 10 000	86	566 117	490 956	141 122	287,4	0,79	86,7
10 000 - 30 000	180	3 130 261	2 808 387	832 655	296,5	0,81	89,7
30 000 - 50 000	83	3 116 643	2 800 521	852 219	304,3	0,83	89,9
50 000 - 100 000	15	996 973	882 432	251 729	285,3	0,78	88,5
100 000 - 200 000	1	.	.	.	255,3	0,70	90,3
200 000 und mehr	-	-	-	-	-	-	-
Zusammen	506	8 255 827	7 361 850	2 185 408	296,9	0,81	89,2
Kleingruppenhaltung und ausgestaltete Käfige							
unter 5 000	42	.	.	.	275,8	0,75	81,1
5 000 - 10 000	22	162 679	138 621	38 651	278,8	0,76	85,2
10 000 - 30 000	25	417 700	357 048	97 770	273,8	0,75	85,5
30 000 - 50 000	2	.	.	.	284,0	0,78	97,2
50 000 - 100 000	13	856 717	705 071	206 970	293,5	0,80	82,3
100 000 - 200 000	5	711 131	625 684	186 757	298,5	0,82	88,0
200 000 und mehr	8	2 483 694	1 361 541	431 538	316,9	0,87	54,8
Zusammen	117	4 827 590	3 358 378	1 009 267	300,5	0,82	69,6
Ökologische Erzeugung							
unter 5 000	72	.	.	.	274,3	0,75	85,9
5 000 - 10 000	101	633 728	569 399	157 243	276,2	0,75	89,8
10 000 - 30 000	187	2 780 032	2 504 445	731 534	292,1	0,80	90,1
30 000 - 50 000	26	892 472	735 410	208 381	283,4	0,77	82,4
50 000 - 100 000	1	.	.	.	300,1	0,82	96,2
100 000 - 200 000	1	.	.	.	289,0	0,79	88,0
200 000 und mehr	-	-	-	-	-	-	-
Zusammen	388	4 751 128	4 200 551	1 208 068	287,6	0,79	88,4

¹ Endgültige Ergebnisse.
² In Betrieben von Unternehmen mit mindestens 3 000 Hennenhaltungsplätzen.
³ Über die aktive Zeit im Berichtsjahr gebildetete durchschnittliche Anzahl der Hennenhaltungsplätze.
⁴ Seit 31.01.2015: Eine aus einem Stall oder mehreren Ställen bestehende örtliche, wirtschaftliche und seuchenhygienische Einheit zur Erzeugung von Eiern im Sinne des Legehennenbetriebsregistergesetzes.
⁵ Bei voller Ausnutzung der für die Hennenhaltung verfügbaren Hennenhaltungsplätze.
⁶ Einschließlich legereifer Junghennen und Legehennen, die sich in der Mauser befinden.
⁷ Einschließlich Bruch-, Knick- und Junghenneneier.
⁸ Für den menschlichen Verzehr erzeugte Eier (Konsumeier).
⁹ Bei Betrieben mit mehreren Haltungsformen erfolgt eine Mehrfachzählung.

6 Betriebe mit Legehennenhaltung, Eiererzeugung und Legeleistung nach Haltungsformen und Größenklassen der Hennenhaltungsplätze
im Berichtsjahr 2016 ^{1 2}

Baden-Württemberg

Haltungsformen --- Größenklassen der Hennenhaltungsplätze ³ von ... bis unter ...	Betriebe ⁴	Hennenhaltungs- plätze ⁵	Legehennen ⁶	Erzeugte Eier ^{7 8}	Legeleistung		Auslastung der Haltungs- kapazität
		Durchschnittsbestand			Eier je Legehenne	Eier je Legehenne am Tag	
		im Berichtsjahr					
	Anzahl			1 000 Stück	Anzahl		%
1	2	3	4	5	6	7	
Insgesamt							
unter 5 000	48	177 475	146 142	41 825	286,2	0,78	82,3
5 000 - 10 000	56	377 435	334 091	93 775	280,7	0,77	88,5
10 000 - 30 000	58	931 522	818 520	233 041	284,7	0,78	87,9
30 000 - 50 000	12	.	.	.	268,2	0,73	87,0
50 000 - 100 000	4	.	.	.	271,5	0,74	88,0
100 000 - 200 000	1	.	.	.	321,9	0,88	88,5
200 000 und mehr	-	-	-	-	-	-	-
Zusammen	179	2 244 726	1 962 734	553 240	281,9	0,77	87,4
Und zwar: ⁹							
Bodenhaltung							
unter 5 000	47	173 689	143 566	40 759	283,9	0,78	82,7
5 000 - 10 000	40	268 039	229 252	63 629	277,6	0,76	85,5
10 000 - 30 000	48	756 071	656 254	183 870	280,2	0,77	86,8
30 000 - 50 000	6	.	.	.	272,4	0,74	87,3
50 000 - 100 000	1	.	.	.	249,4	0,68	81,5
100 000 - 200 000	1	.	.	.	321,9	0,88	88,5
200 000 und mehr	-	-	-	-	-	-	-
Zusammen	143	1 588 139	1 368 362	385 143	281,5	0,77	86,2
Freilandhaltung							
unter 5 000	27	61 017	56 065	17 820	317,8	0,87	91,9
5 000 - 10 000	12	84 827	78 053	23 924	306,5	0,84	92,0
10 000 - 30 000	17	221 917	198 411	56 528	284,9	0,78	89,4
30 000 - 50 000	3	97 491	89 285	22 624	253,4	0,69	91,6
50 000 - 100 000	-	-	-	-	-	-	-
100 000 - 200 000	-	-	-	-	-	-	-
200 000 und mehr	-	-	-	-	-	-	-
Zusammen	59	465 251	421 814	120 896	286,6	0,78	90,7
Kleingruppenhaltung und ausgestaltete Käfige							
unter 5 000	2	.	.	.	306,3	0,84	88,6
5 000 - 10 000	2	.	.	.	218,6	0,60	88,0
10 000 - 30 000	2	.	.	.	265,4	0,73	94,4
30 000 - 50 000	-	-	-	-	-	-	-
50 000 - 100 000	-	-	-	-	-	-	-
100 000 - 200 000	-	-	-	-	-	-	-
200 000 und mehr	-	-	-	-	-	-	-
Zusammen	6	42 975	39 703	10 203	257,0	0,70	92,4
Ökologische Erzeugung							
unter 5 000	9	27 961	24 394	6 903	283,0	0,77	87,2
5 000 - 10 000	14	84 659	76 890	20 970	272,7	0,75	90,8
10 000 - 30 000	3	35 741	31 571	9 124	289,0	0,79	88,3
30 000 - 50 000	-	-	-	-	-	-	-
50 000 - 100 000	-	-	-	-	-	-	-
100 000 - 200 000	-	-	-	-	-	-	-
200 000 und mehr	-	-	-	-	-	-	-
Zusammen	26	148 361	132 854	36 997	278,5	0,76	89,5

¹ Endgültige Ergebnisse.
² In Betrieben von Unternehmen mit mindestens 3 000 Hennenhaltungsplätzen.
³ Über die aktive Zeit im Berichtsjahr gebildetete durchschnittliche Anzahl der Hennenhaltungsplätze.
⁴ Seit 31.01.2015: Eine aus einem Stall oder mehreren Ställen bestehende örtliche, wirtschaftliche und seuchenhygienische Einheit zur Erzeugung von Eiern im Sinne des Legehennenbetriebsregistergesetzes.
⁵ Bei voller Ausnutzung der für die Hennenhaltung verfügbaren Hennenhaltungsplätze.
⁶ Einschließlich legereifer Junghennen und Legehennen, die sich in der Mauser befinden.
⁷ Einschließlich Bruch-, Knick- und Junghenneneier.
⁸ Für den menschlichen Verzehr erzeugte Eier (Konsumeier).
⁹ Bei Betrieben mit mehreren Haltungsformen erfolgt eine Mehrfachzählung.

6 Betriebe mit Legehennenhaltung, Eierzeugung und Legeleistung nach Haltungsformen und Größenklassen der Hennenhaltungsplätze
im Berichtsjahr 2016^{1 2}

Bayern

Haltungsformen --- Größenklassen der Hennenhaltungsplätze ³ von ... bis unter ...	Betriebe ⁴	Hennenhaltungs- plätze ⁵	Legehennen ⁶	Erzeugte Eier ^{7 8}	Legeleistung		Auslastung der Haltungs- kapazität
		Durchschnittsbestand			Eier je Legehenne	Eier je Legehenne am Tag	
	Anzahl			1 000 Stück	Anzahl		%
1	2	3	4	5	6	7	
Insgesamt							
unter 5 000	86	279 454	229 148	65 075	284,0	0,78	82,0
5 000 - 10 000	89	588 552	494 155	138 870	281,0	0,77	84,0
10 000 - 30 000	76	1 314 715	1 158 681	336 937	290,8	0,79	88,1
30 000 - 50 000	9	355 767	297 071	89 379	300,9	0,82	83,5
50 000 - 100 000	9	683 611	595 342	174 284	292,7	0,80	87,1
100 000 - 200 000	4	.	.	.	311,3	0,85	86,0
200 000 und mehr	4	.	.	.	317,4	0,87	26,4
Zusammen	277	5 212 870	3 648 363	1 078 871	295,7	0,81	70,0
Und zwar: ⁹							
Bodenhaltung							
unter 5 000	56	172 670	136 704	38 402	280,9	0,77	79,2
5 000 - 10 000	53	358 107	288 869	80 030	277,0	0,76	80,7
10 000 - 30 000	54	902 335	768 407	217 392	282,9	0,77	85,2
30 000 - 50 000	5	.	.	.	309,2	0,84	89,3
50 000 - 100 000	8	571 893	493 290	142 049	288,0	0,79	86,3
100 000 - 200 000	3	.	.	.	323,7	0,88	84,8
200 000 und mehr	1	.	.	.	320,6	0,88	89,5
Zusammen	180	2 854 052	2 427 496	714 161	294,2	0,80	85,1
Freilandhaltung							
unter 5 000	25	70 471	59 877	17 856	298,2	0,81	85,0
5 000 - 10 000	17	108 717	100 439	29 900	297,7	0,81	92,4
10 000 - 30 000	18	298 943	268 332	83 419	310,9	0,85	89,8
30 000 - 50 000	1	.	.	.	309,7	0,85	89,0
50 000 - 100 000	2	.	.	.	273,8	0,75	90,8
100 000 - 200 000	-	-	-	-	-	-	-
200 000 und mehr	-	-	-	-	-	-	-
Zusammen	63	685 150	615 863	183 616	298,1	0,81	89,9
Kleingruppenhaltung und ausgestaltete Käfige							
unter 5 000	2	.	.	.	283,0	0,77	92,8
5 000 - 10 000	1	.	.	.	312,4	0,85	90,2
10 000 - 30 000	2	.	.	.	252,5	0,69	58,8
30 000 - 50 000	-	-	-	-	-	-	-
50 000 - 100 000	1	.	.	.	338,7	0,93	86,7
100 000 - 200 000	-	-	-	-	-	-	-
200 000 und mehr	3	.	.	.	315,9	0,86	12,7
Zusammen	9	1 287 433	253 228	80 667	318,6	0,87	19,7
Ökologische Erzeugung							
unter 5 000	30	.	.	.	279,4	0,76	88,9
5 000 - 10 000	32	.	.	.	286,5	0,78	91,5
10 000 - 30 000	7	.	.	.	289,7	0,79	92,7
30 000 - 50 000	-	-	-	-	-	-	-
50 000 - 100 000	-	-	-	-	-	-	-
100 000 - 200 000	-	-	-	-	-	-	-
200 000 und mehr	-	-	-	-	-	-	-
Zusammen	69	386 235	351 776	100 427	285,5	0,78	91,1

¹ Endgültige Ergebnisse.
² In Betrieben von Unternehmen mit mindestens 3 000 Hennenhaltungsplätzen.
³ Über die aktive Zeit im Berichtsjahr gebildetete durchschnittliche Anzahl der Hennenhaltungsplätze.
⁴ Seit 31.01.2015: Eine aus einem Stall oder mehreren Ställen bestehende örtliche, wirtschaftliche und seuchenhygienische Einheit zur Erzeugung von Eiern im Sinne des Legehennenbetriebsregistergesetzes.
⁵ Bei voller Ausnutzung der für die Hennenhaltung verfügbaren Hennenhaltungsplätze.
⁶ Einschließlich legereifer Junghennen und Legehennen, die sich in der Mauser befinden.
⁷ Einschließlich Bruch-, Knick- und Junghenneneier.
⁸ Für den menschlichen Verzehr erzeugte Eier (Konsumeier).
⁹ Bei Betrieben mit mehreren Haltungsformen erfolgt eine Mehrfachzählung.

6 Betriebe mit Legehennenhaltung, Eierzeugung und Legeleistung nach Haltungsformen und Größenklassen der Hennenhaltungsplätze
im Berichtsjahr 2016 ^{1 2}

Brandenburg							
Haltungsformen --- Größenklassen der Hennenhaltungsplätze ³ von ... bis unter ...	Betriebe ⁴	Hennenhaltungs- plätze ⁵	Legehennen ⁶	Erzeugte Eier ^{7 8}	Legeleistung		Auslastung der Haltungs- kapazität
		Durchschnittsbestand			Eier je Legehenne	Eier je Legehenne am Tag	
		Anzahl		1 000 Stück	Anzahl		
		1	2	3	4	5	6
Insgesamt							
unter 5 000	3	10 400	7 818	1 926	246,4	0,67	75,2
5 000 - 10 000	5	33 073	21 521	5 198	241,5	0,66	65,1
10 000 - 30 000	17	319 375	275 350	78 649	285,6	0,78	86,2
30 000 - 50 000	10	372 280	343 651	100 005	291,0	0,80	92,3
50 000 - 100 000	3	.	.	.	284,9	0,78	83,3
100 000 - 200 000	2	.	.	.	302,5	0,83	84,0
200 000 und mehr	6	2 507 868	1 922 216	561 964	292,4	0,80	76,6
Zusammen	46	3 698 882	2 951 799	859 798	291,3	0,80	79,8
Und zwar: ⁹ Bodenhaltung							
unter 5 000	1	.	.	.	189,3	0,52	48,3
5 000 - 10 000	1	.	-	-	-	-	-
10 000 - 30 000	5	117 584	91 453	27 261	298,1	0,81	77,8
30 000 - 50 000	1	.	.	.	284,8	0,78	86,4
50 000 - 100 000	1	.	.	.	267,4	0,73	77,5
100 000 - 200 000	2	.	.	.	302,5	0,83	84,0
200 000 und mehr	6	2 507 868	1 922 216	561 964	292,4	0,80	76,6
Zusammen	17	2 985 718	2 306 197	674 862	292,6	0,80	77,2
Freilandhaltung							
unter 5 000	1	.	.	.	288,0	0,79	89,9
5 000 - 10 000	1	.	.	.	208,3	0,57	88,6
10 000 - 30 000	4	65 919	58 155	17 526	301,4	0,82	88,2
30 000 - 50 000	4	163 013	139 274	41 329	296,7	0,81	85,4
50 000 - 100 000	-	-	-	-	-	-	-
100 000 - 200 000	-	-	-	-	-	-	-
200 000 und mehr	-	-	-	-	-	-	-
Zusammen	10	.	.	.	296,0	0,81	86,3
Kleingruppenhaltung und ausgestaltete Käfige							
unter 5 000	-	-	-	-	-	-	-
5 000 - 10 000	-	-	-	-	-	-	-
10 000 - 30 000	-	-	-	-	-	-	-
30 000 - 50 000	1	.	.	.	289,8	0,79	98,3
50 000 - 100 000	-	-	-	-	-	-	-
100 000 - 200 000	-	-	-	-	-	-	-
200 000 und mehr	-	-	-	-	-	-	-
Zusammen	1	.	.	.	289,8	0,79	98,3
Ökologische Erzeugung							
unter 5 000	1	.	.	.	240,6	0,66	87,9
5 000 - 10 000	3	.	.	.	250,4	0,68	77,7
10 000 - 30 000	11	197 440	183 227	52 315	285,5	0,78	92,8
30 000 - 50 000	6	212 724	197 766	55 505	280,7	0,77	93,0
50 000 - 100 000	-	-	-	-	-	-	-
100 000 - 200 000	-	-	-	-	-	-	-
200 000 und mehr	-	-	-	-	-	-	-
Zusammen	21	435 788	401 298	112 872	281,3	0,77	92,1

¹ Endgültige Ergebnisse.
² In Betrieben von Unternehmen mit mindestens 3 000 Hennenhaltungsplätzen.
³ Über die aktive Zeit im Berichtsjahr gebildetete durchschnittliche Anzahl der Hennenhaltungsplätze.
⁴ Seit 31.01.2015: Eine aus einem Stall oder mehreren Ställen bestehende örtliche, wirtschaftliche und seuchenhygienische Einheit zur Erzeugung von Eiern im Sinne des Legehennenbetriebsregistergesetzes.
⁵ Bei voller Ausnutzung der für die Hennenhaltung verfügbaren Hennenhaltungsplätze.
⁶ Einschließlich legereifer Junghennen und Legehennen, die sich in der Mauser befinden.
⁷ Einschließlich Bruch-, Knick- und Junghenneneier.
⁸ Für den menschlichen Verzehr erzeugte Eier (Konsumeier).
⁹ Bei Betrieben mit mehreren Haltungsformen erfolgt eine Mehrfachzählung.

6 Betriebe mit Legehennenhaltung, Eierzeugung und Legeleistung nach Haltungsformen und Größenklassen der Hennenhaltungsplätze
im Berichtsjahr 2016^{1 2}

Hessen

Haltungsformen --- Größenklassen der Hennenhaltungsplätze ³⁾ von ... bis unter ...	Betriebe ⁴	Hennenhaltungs- plätze ⁵	Legehennen ⁶	Erzeugte Eier ^{7 8}	Legeleistung		Auslastung der Haltungs- kapazität
		Durchschnittsbestand			Eier je Legehenne	Eier je Legehenne am Tag	
		im Berichtsjahr					
	Anzahl			1 000 Stück	Anzahl		%
1	2	3	4	5	6	7	
Insgesamt							
unter 5 000	11	41 747	32 858	9 120	277,6	0,76	78,7
5 000 - 10 000	22	142 409	114 247	31 559	276,2	0,75	80,2
10 000 - 30 000	32	533 121	465 691	128 338	275,6	0,75	87,4
30 000 - 50 000	3	.	.	.	256,1	0,70	90,8
50 000 - 100 000	4	.	.	.	305,0	0,83	76,6
100 000 - 200 000	-	-	-	-	-	-	-
200 000 und mehr	-	-	-	-	-	-	-
Zusammen	72	1 106 191	926 343	259 778	280,4	0,77	83,7
Und zwar: ⁹							
Bodenhaltung							
unter 5 000	11	38 626	28 839	8 085	280,4	0,77	74,7
5 000 - 10 000	14	89 267	72 320	20 384	281,9	0,77	81,0
10 000 - 30 000	16	257 555	218 711	61 403	280,8	0,77	84,9
30 000 - 50 000	3	.	.	.	256,1	0,70	90,8
50 000 - 100 000	4	.	.	.	305,0	0,83	76,6
100 000 - 200 000	-	-	-	-	-	-	-
200 000 und mehr	-	-	-	-	-	-	-
Zusammen	48	774 364	633 416	180 633	285,2	0,78	81,8
Freilandhaltung							
unter 5 000	3	6 500	5 432	1 600	294,5	0,80	83,6
5 000 - 10 000	3	21 466	19 937	6 256	313,8	0,86	92,9
10 000 - 30 000	5	72 805	68 892	20 002	290,3	0,79	94,6
30 000 - 50 000	-	-	-	-	-	-	-
50 000 - 100 000	-	-	-	-	-	-	-
100 000 - 200 000	-	-	-	-	-	-	-
200 000 und mehr	-	-	-	-	-	-	-
Zusammen	11	100 771	94 261	27 859	295,5	0,81	93,5
Kleingruppenhaltung und ausgestaltete Käfige							
unter 5 000	3	.	.	.	283,4	0,77	78,0
5 000 - 10 000	1	.	.	.	264,2	0,72	61,3
10 000 - 30 000	-	-	-	-	-	-	-
30 000 - 50 000	-	-	-	-	-	-	-
50 000 - 100 000	-	-	-	-	-	-	-
100 000 - 200 000	-	-	-	-	-	-	-
200 000 und mehr	-	-	-	-	-	-	-
Zusammen	4	18 839	13 225	3 644	275,5	0,75	70,2
Ökologische Erzeugung							
unter 5 000	1	.	.	.	267,1	0,73	81,1
5 000 - 10 000	6	.	.	.	245,2	0,67	82,5
10 000 - 30 000	11	172 347	152 594	39 531	259,1	0,71	88,5
30 000 - 50 000	-	-	-	-	-	-	-
50 000 - 100 000	-	-	-	-	-	-	-
100 000 - 200 000	-	-	-	-	-	-	-
200 000 und mehr	-	-	-	-	-	-	-
Zusammen	18	212 217	185 440	47 642	256,9	0,70	87,4

¹ Endgültige Ergebnisse.
² In Betrieben von Unternehmen mit mindestens 3 000 Hennenhaltungsplätzen.
³ Über die aktive Zeit im Berichtsjahr gebildetete durchschnittliche Anzahl der Hennenhaltungsplätze.
⁴ Seit 31.01.2015: Eine aus einem Stall oder mehreren Ställen bestehende örtliche, wirtschaftliche und seuchenhygienische Einheit zur Erzeugung von Eiern im Sinne des Legehennenbetriebsregistergesetzes.
⁵ Bei voller Ausnutzung der für die Hennenhaltung verfügbaren Hennenhaltungsplätze.
⁶ Einschließlich legereifer Junghennen und Legehennen, die sich in der Mauser befinden.
⁷ Einschließlich Bruch-, Knick- und Junghenneneier.
⁸ Für den menschlichen Verzehr erzeugte Eier (Konsumeier).
⁹ Bei Betrieben mit mehreren Haltungsformen erfolgt eine Mehrfachzählung.

6 Betriebe mit Legehennenhaltung, Eierzeugung und Legeleistung nach Haltungsformen und Größenklassen der Hennenhaltungsplätze
im Berichtsjahr 2016 ^{1 2}

Mecklenburg-Vorpommern

Haltungsformen --- Größenklassen der Hennenhaltungsplätze ³ von ... bis unter ...	Betriebe ⁴	Hennenhaltungs- plätze ⁵	Legehennen ⁶	Erzeugte Eier ^{7 8}	Legeleistung		Auslastung der Haltungs- kapazität
		Durchschnittsbestand			Eier je Legehenne	Eier je Legehenne am Tag	
					im Berichtsjahr		
		Anzahl			1 000 Stück	Anzahl	
1	2	3	4	5	6	7	
Insgesamt							
unter 5 000	2	.	.	.	283,7	0,78	87,3
5 000 - 10 000	4	.	.	.	273,7	0,75	73,7
10 000 - 30 000	22	422 170	341 661	96 858	283,5	0,77	80,9
30 000 - 50 000	31	1 154 633	960 386	284 703	296,4	0,81	83,2
50 000 - 100 000	9	644 232	567 194	168 955	297,9	0,81	88,0
100 000 - 200 000	4	490 055	441 205	130 809	296,5	0,81	90,0
200 000 und mehr	-	-	-	-	-	-	-
Zusammen	72	2 742 375	2 334 476	687 965	294,7	0,81	85,1
Und zwar: ⁹							
Bodenhaltung							
unter 5 000	2	.	.	.	283,7	0,78	87,3
5 000 - 10 000	1	.	.	.	280,6	0,77	79,2
10 000 - 30 000	7	.	.	.	245,3	0,67	75,9
30 000 - 50 000	4	158 072	139 083	41 647	299,4	0,82	88,0
50 000 - 100 000	4	277 592	247 181	75 786	306,6	0,84	89,0
100 000 - 200 000	2	.	.	.	317,6	0,87	92,4
200 000 und mehr	-	-	-	-	-	-	-
Zusammen	20	740 060	653 853	197 881	302,6	0,83	88,4
Freilandhaltung							
unter 5 000	-	-	-	-	-	-	-
5 000 - 10 000	3	18 085	12 208	3 250	266,2	0,73	67,5
10 000 - 30 000	8	131 484	113 906	33 073	290,4	0,79	86,6
30 000 - 50 000	18	690 379	621 181	189 820	305,6	0,83	90,0
50 000 - 100 000	6	411 204	360 894	101 535	281,3	0,77	87,8
100 000 - 200 000	-	-	-	-	-	-	-
200 000 und mehr	-	-	-	-	-	-	-
Zusammen	35	1 251 153	1 108 189	327 678	295,7	0,81	88,6
Kleingruppenhaltung und ausgestaltete Käfige							
unter 5 000	-	-	-	-	-	-	-
5 000 - 10 000	-	-	-	-	-	-	-
10 000 - 30 000	-	-	-	-	-	-	-
30 000 - 50 000	-	-	-	-	-	-	-
50 000 - 100 000	-	-	-	-	-	-	-
100 000 - 200 000	-	-	-	-	-	-	-
200 000 und mehr	-	-	-	-	-	-	-
Zusammen	-	-	-	-	-	-	-
Ökologische Erzeugung							
unter 5 000	-	-	-	-	-	-	-
5 000 - 10 000	1	.	.	.	290,1	0,79	92,2
10 000 - 30 000	18	.	.	.	284,5	0,78	80,3
30 000 - 50 000	12	413 721	300 625	85 035	282,9	0,77	72,7
50 000 - 100 000	-	-	-	-	-	-	-
100 000 - 200 000	-	-	-	-	-	-	-
200 000 und mehr	-	-	-	-	-	-	-
Zusammen	31	751 162	572 434	162 405	283,7	0,78	76,2

¹ Endgültige Ergebnisse.
² In Betrieben von Unternehmen mit mindestens 3 000 Hennenhaltungsplätzen.
³ Über die aktive Zeit im Berichtsjahr gebildetete durchschnittliche Anzahl der Hennenhaltungsplätze.
⁴ Seit 31.01.2015: Eine aus einem Stall oder mehreren Ställen bestehende örtliche, wirtschaftliche und seuchenhygienische Einheit zur Erzeugung von Eiern im Sinne des Legehennenbetriebsregistergesetzes.
⁵ Bei voller Ausnutzung der für die Hennenhaltung verfügbaren Hennenhaltungsplätze.
⁶ Einschließlich legereifer Junghennen und Legehennen, die sich in der Mauser befinden.
⁷ Einschließlich Bruch-, Knick- und Junghenneneier.
⁸ Für den menschlichen Verzehr erzeugte Eier (Konsumeier).
⁹ Bei Betrieben mit mehreren Haltungsformen erfolgt eine Mehrfachzählung.

6 Betriebe mit Legehennenhaltung, Eierzeugung und Legeleistung nach Haltungsformen und Größenklassen der Hennenhaltungsplätze
im Berichtsjahr 2016 ^{1 2}

Niedersachsen							
Haltungsformen --- Größenklassen der Hennenhaltungsplätze ³ von ... bis unter ...	Betriebe ⁴	Hennenhaltungs- plätze ⁵	Legehennen ⁶	Erzeugte Eier ^{7 8}	Legeleistung		Auslastung der Haltungs- kapazität
		Durchschnittsbestand			Eier je Legehenne	Eier je Legehenne am Tag	
	im Berichtsjahr						
Anzahl			1 000 Stück	Anzahl		%	
1	2	3	4	5	6	7	
Insgesamt							
unter 5 000	71	216 061	175 979	48 526	275,7	0,75	81,4
5 000 - 10 000	79	527 058	452 142	125 454	277,5	0,76	85,8
10 000 - 30 000	277	4 515 692	4 042 508	1 174 490	290,5	0,79	89,5
30 000 - 50 000	77	2 757 266	2 521 214	776 241	307,9	0,84	91,4
50 000 - 100 000	38	2 653 022	2 258 347	687 910	304,6	0,83	85,1
100 000 - 200 000	24	3 224 700	2 880 725	899 714	312,3	0,85	89,3
200 000 und mehr	13	3 288 851	2 966 848	944 909	318,5	0,87	90,2
Zusammen	579	17 182 649	15 297 761	4 657 243	304,4	0,83	89,0
Und zwar: ⁹							
Bodenhaltung							
unter 5 000	43	118 889	93 669	25 752	274,9	0,75	78,8
5 000 - 10 000	45	296 094	250 360	67 503	269,6	0,74	84,6
10 000 - 30 000	79	1 244 705	1 045 331	284 251	271,9	0,74	84,0
30 000 - 50 000	30	1 002 314	896 910	274 842	306,4	0,84	89,5
50 000 - 100 000	27	1 900 166	1 632 805	505 635	309,7	0,85	85,9
100 000 - 200 000	21	2 756 897	2 462 932	766 627	311,3	0,85	89,3
200 000 und mehr	8	1 961 657	1 752 205	559 782	319,5	0,87	89,3
Zusammen	253	9 280 722	8 134 213	2 484 393	305,4	0,83	87,6
Freilandhaltung							
unter 5 000	22	55 766	47 132	13 256	281,2	0,77	84,5
5 000 - 10 000	20	116 151	99 408	28 726	289,0	0,79	85,6
10 000 - 30 000	88	1 668 641	1 526 202	455 743	298,6	0,82	91,5
30 000 - 50 000	42	1 527 997	1 399 719	435 692	311,3	0,85	91,6
50 000 - 100 000	4	218 250	190 044	54 562	287,1	0,78	87,1
100 000 - 200 000	-	-	-	-	-	-	-
200 000 und mehr	-	-	-	-	-	-	-
Zusammen	176	3 586 806	3 262 506	987 979	302,8	0,83	91,0
Kleingruppenhaltung und ausgestaltete Käfige							
unter 5 000	11	28 934	23 590	6 720	284,9	0,78	81,5
5 000 - 10 000	6	37 481	33 236	9 775	294,1	0,80	88,7
10 000 - 30 000	8	132 236	115 777	30 636	264,6	0,72	87,6
30 000 - 50 000	1	.	.	.	276,5	0,76	95,8
50 000 - 100 000	8	511 623	433 804	126 534	291,7	0,80	84,8
100 000 - 200 000	2	.	.	.	330,1	0,90	87,7
200 000 und mehr	5	.	.	.	317,1	0,87	91,5
Zusammen	41	2 378 541	2 122 678	656 693	309,4	0,85	89,2
Ökologische Erzeugung							
unter 5 000	16	44 524	36 593	9 979	272,7	0,75	82,2
5 000 - 10 000	24	.	.	.	273,6	0,75	90,1
10 000 - 30 000	116	1 655 541	1 527 564	457 988	299,8	0,82	92,3
30 000 - 50 000	1	.	.	.	283,4	0,77	83,0
50 000 - 100 000	1	.	.	.	300,1	0,82	96,2
100 000 - 200 000	-	-	-	-	-	-	-
200 000 und mehr	-	-	-	-	-	-	-
Zusammen	158	1 936 580	1 778 364	528 177	297,0	0,81	91,8

¹ Endgültige Ergebnisse.
² In Betrieben von Unternehmen mit mindestens 3 000 Hennenhaltungsplätzen.
³ Über die aktive Zeit im Berichtsjahr gebildetete durchschnittliche Anzahl der Hennenhaltungsplätze.
⁴ Seit 31.01.2015: Eine aus einem Stall oder mehreren Ställen bestehende örtliche, wirtschaftliche und seuchenhygienische Einheit zur Erzeugung von Eiern im Sinne des Legehennenbetriebsregistergesetzes.
⁵ Bei voller Ausnutzung der für die Hennenhaltung verfügbaren Hennenhaltungsplätze.
⁶ Einschließlich legereifer Junghennen und Legehennen, die sich in der Mauser befinden.
⁷ Einschließlich Bruch-, Knick- und Junghenneneier.
⁸ Für den menschlichen Verzehr erzeugte Eier (Konsumeier).
⁹ Bei Betrieben mit mehreren Haltungsformen erfolgt eine Mehrfachzählung.

6 Betriebe mit Legehennenhaltung, Eierzeugung und Legeleistung nach Haltungsformen und Größenklassen der Hennenhaltungsplätze
im Berichtsjahr 2016 ^{1 2}

Nordrhein-Westfalen

Haltungsformen --- Größenklassen der Hennenhaltungsplätze ³ von ... bis unter ...	Betriebe ⁴	Hennenhaltungs- plätze ⁵	Legehennen ⁶	Erzeugte Eier ^{7 8}	Legeleistung		Auslastung der Haltungs- kapazität
		Durchschnittsbestand			Eier je Legehenne	Eier je Legehenne am Tag	
	im Berichtsjahr						
Anzahl			1 000 Stück	Anzahl		%	
1	2	3	4	5	6	7	
Insgesamt							
unter 5 000	64	224 920	185 046	50 629	273,6	0,75	82,3
5 000 - 10 000	72	499 746	410 053	115 441	281,5	0,77	82,1
10 000 - 30 000	86	1 377 384	1 171 475	328 132	280,1	0,77	85,1
30 000 - 50 000	17	669 110	535 455	145 283	271,3	0,74	80,0
50 000 - 100 000	15	1 092 202	898 742	249 954	278,1	0,76	82,3
100 000 - 200 000	10	.	.	.	300,0	0,82	87,2
200 000 und mehr	2	.	.	.	248,9	0,68	88,6
Zusammen	266	5 675 572	4 787 761	1 345 455	281,0	0,77	84,4
Und zwar: ⁹							
Bodenhaltung							
unter 5 000	58	182 862	152 258	43 099	283,1	0,77	83,3
5 000 - 10 000	56	390 983	320 673	89 891	280,3	0,77	82,0
10 000 - 30 000	56	931 873	770 434	212 298	275,6	0,75	82,7
30 000 - 50 000	12	469 709	374 495	99 855	266,6	0,73	79,7
50 000 - 100 000	15	1 064 019	871 117	243 126	279,1	0,76	81,9
100 000 - 200 000	7	.	.	.	295,7	0,81	89,1
200 000 und mehr	1	.	.	.	294,5	0,80	85,2
Zusammen	205	4 177 773	3 495 240	985 608	282,0	0,77	83,7
Freilandhaltung							
unter 5 000	23	.	.	.	292,9	0,80	79,7
5 000 - 10 000	12	87 740	75 499	19 781	262,0	0,72	86,0
10 000 - 30 000	13	202 330	174 343	50 569	290,1	0,79	86,2
30 000 - 50 000	2	.	.	.	303,1	0,83	85,4
50 000 - 100 000	-	-	-	-	-	-	-
100 000 - 200 000	-	-	-	-	-	-	-
200 000 und mehr	-	-	-	-	-	-	-
Zusammen	50	411 063	350 220	100 355	286,5	0,78	85,2
Kleingruppenhaltung und ausgestaltete Käfige							
unter 5 000	18	63 375	53 829	14 456	268,6	0,73	84,9
5 000 - 10 000	11	93 071	79 037	21 931	277,5	0,76	84,9
10 000 - 30 000	9	156 385	132 344	37 174	280,9	0,77	84,6
30 000 - 50 000	-	-	-	-	-	-	-
50 000 - 100 000	2	.	.	.	246,5	0,67	77,2
100 000 - 200 000	3	.	.	.	274,4	0,75	88,2
200 000 und mehr	-	-	-	-	-	-	-
Zusammen	43	827 037	706 561	192 262	272,1	0,74	85,4
Ökologische Erzeugung							
unter 5 000	11	.	.	.	256,5	0,70	80,2
5 000 - 10 000	10	60 235	53 707	15 415	287,0	0,78	89,2
10 000 - 30 000	10	137 003	126 752	37 009	292,0	0,80	92,5
30 000 - 50 000	1	.	.	.	275,8	0,75	95,4
50 000 - 100 000	-	-	-	-	-	-	-
100 000 - 200 000	-	-	-	-	-	-	-
200 000 und mehr	-	-	-	-	-	-	-
Zusammen	32	259 699	235 739	67 229	285,2	0,78	90,8

¹ Endgültige Ergebnisse.
² In Betrieben von Unternehmen mit mindestens 3 000 Hennenhaltungsplätzen.
³ Über die aktive Zeit im Berichtsjahr gebildetete durchschnittliche Anzahl der Hennenhaltungsplätze.
⁴ Seit 31.01.2015: Eine aus einem Stall oder mehreren Ställen bestehende örtliche, wirtschaftliche und seuchenhygienische Einheit zur Erzeugung von Eiern im Sinne des Legehennenbetriebsregistergesetzes.
⁵ Bei voller Ausnutzung der für die Hennenhaltung verfügbaren Hennenhaltungsplätze.
⁶ Einschließlich legereifer Junghennen und Legehennen, die sich in der Mauser befinden.
⁷ Einschließlich Bruch-, Knick- und Junghenneneier.
⁸ Für den menschlichen Verzehr erzeugte Eier (Konsumeier).
⁹ Bei Betrieben mit mehreren Haltungsformen erfolgt eine Mehrfachzählung.

6 Betriebe mit Legehennenhaltung, Eierzeugung und Legeleistung nach Haltungsformen und Größenklassen der Hennenhaltungsplätze
im Berichtsjahr 2016 ^{1 2}

Rheinland-Pfalz

Haltungsformen --- Größenklassen der Hennenhaltungsplätze ³ von ... bis unter ...	Betriebe ⁴	Hennenhaltungs- plätze ⁵	Legehennen ⁶	Erzeugte Eier ^{7 8}	Legeleistung		Auslastung der Haltungs- kapazität
		Durchschnittsbestand			Eier je Legehenne	Eier je Legehenne am Tag	
					im Berichtsjahr		
		Anzahl			1 000 Stück	Anzahl	
1	2	3	4	5	6	7	
Insgesamt							
unter 5 000	16	54 659	39 242	11 010	280,6	0,77	71,8
5 000 - 10 000	14	105 000	86 807	24 019	276,7	0,76	82,7
10 000 - 30 000	15	231 273	197 876	52 812	266,9	0,73	85,6
30 000 - 50 000	266,1	0,73	96,0
50 000 - 100 000	-	-	-	-	-	-	-
100 000 - 200 000	314,1	0,86	85,1
200 000 und mehr	279,7	0,76	86,6
Zusammen	50	831 632	714 814	198 851	278,2	0,76	86,0
Und zwar: ⁹							
Bodenhaltung							
unter 5 000	13	43 085	35 059	9 960	284,1	0,78	81,4
5 000 - 10 000	14	104 336	85 280	23 830	279,4	0,76	81,7
10 000 - 30 000	11	172 006	146 500	39 701	271,0	0,74	85,2
30 000 - 50 000	266,1	0,73	96,0
50 000 - 100 000	-	-	-	-	-	-	-
100 000 - 200 000	314,1	0,86	85,1
200 000 und mehr	279,7	0,76	86,6
Zusammen	43	760 127	657 728	184 502	280,5	0,77	86,5
Freilandhaltung							
unter 5 000	256,0	0,70	66,0
5 000 - 10 000	279,2	0,76	83,3
10 000 - 30 000	-	-	-	-	-	-	-
30 000 - 50 000	-	-	-	-	-	-	-
50 000 - 100 000	-	-	-	-	-	-	-
100 000 - 200 000	-	-	-	-	-	-	-
200 000 und mehr	-	-	-	-	-	-	-
Zusammen	7	22 058	16 669	4 503	270,1	0,74	75,6
Kleingruppenhaltung und ausgestaltete Käfige							
unter 5 000	287,2	0,78	6,2
5 000 - 10 000	-	-	-	-	-	-	-
10 000 - 30 000	290,4	0,79	83,3
30 000 - 50 000	-	-	-	-	-	-	-
50 000 - 100 000	-	-	-	-	-	-	-
100 000 - 200 000	-	-	-	-	-	-	-
200 000 und mehr	-	-	-	-	-	-	-
Zusammen	290,4	0,79	68,4
Ökologische Erzeugung							
unter 5 000	-	-	-	-	-	-	-
5 000 - 10 000	247,1	0,68	94,5
10 000 - 30 000	-	.	.	.	X	X	94,6
30 000 - 50 000	-	-	-	-	-	-	-
50 000 - 100 000	-	-	-	-	-	-	-
100 000 - 200 000	-	-	-	-	-	-	-
200 000 und mehr	-	-	-	-	-	-	-
Zusammen	211,3	0,58	94,5

¹ Endgültige Ergebnisse.
² In Betrieben von Unternehmen mit mindestens 3 000 Hennenhaltungsplätzen.
³ Über die aktive Zeit im Berichtsjahr gebildetete durchschnittliche Anzahl der Hennenhaltungsplätze.
⁴ Seit 31.01.2015: Eine aus einem Stall oder mehreren Ställen bestehende örtliche, wirtschaftliche und seuchenhygienische Einheit zur Erzeugung von Eiern im Sinne des Legehennenbetriebsregistergesetzes.
⁵ Bei voller Ausnutzung der für die Hennenhaltung verfügbaren Hennenhaltungsplätze.
⁶ Einschließlich legereifer Junghennen und Legehennen, die sich in der Mauser befinden.
⁷ Einschließlich Bruch-, Knick- und Junghenneneier.
⁸ Für den menschlichen Verzehr erzeugte Eier (Konsumeier).
⁹ Bei Betrieben mit mehreren Haltungsformen erfolgt eine Mehrfachzählung.

6 Betriebe mit Legehennenhaltung, Eierzeugung und Legeleistung nach Haltungsformen und Größenklassen der Hennenhaltungsplätze
im Berichtsjahr 2016 ^{1 2}

Saarland

Haltungsformen --- Größenklassen der Hennenhaltungsplätze ³ von ... bis unter ...	Betriebe ⁴	Hennenhaltungs- plätze ⁵	Legehennen ⁶	Erzeugte Eier ^{7 8}	Legeleistung		Auslastung der Haltungs- kapazität
		Durchschnittsbestand			Eier je Legehenne	Eier je Legehenne am Tag	
	im Berichtsjahr						
Anzahl			1 000 Stück	Anzahl		%	
1	2	3	4	5	6	7	
Insgesamt							
unter 5 000	6	17 488	15 342	4 012	261,5	0,71	87,7
5 000 - 10 000	2	.	.	.	279,2	0,76	80,5
10 000 - 30 000	3	57 075	48 476	13 063	269,5	0,74	84,9
30 000 - 50 000	1	49 312	42 345	13 126	310,0	0,85	85,9
50 000 - 100 000	-	-	-	-	-	-	-
100 000 - 200 000	-	-	-	-	-	-	-
200 000 und mehr	-	-	-	-	-	-	-
Zusammen	12	.	.	.	284,0	0,78	85,2
Und zwar: ⁹							
Bodenhaltung							
unter 5 000	5	11 888	10 233	2 651	259,0	0,71	86,1
5 000 - 10 000	2	.	.	.	284,1	0,78	78,9
10 000 - 30 000	1	.	.	.	234,7	0,64	78,6
30 000 - 50 000	1	49 312	42 345	13 126	310,0	0,85	85,9
50 000 - 100 000	-	-	-	-	-	-	-
100 000 - 200 000	-	-	-	-	-	-	-
200 000 und mehr	-	-	-	-	-	-	-
Zusammen	9	.	.	.	289,1	0,79	83,9
Freilandhaltung							
unter 5 000	2	.	.	.	273,8	0,75	93,1
5 000 - 10 000	1	.	.	.	314,1	0,86	50,1
10 000 - 30 000	1	.	.	.	276,5	0,76	93,3
30 000 - 50 000	-	-	-	-	-	-	-
50 000 - 100 000	-	-	-	-	-	-	-
100 000 - 200 000	-	-	-	-	-	-	-
200 000 und mehr	-	-	-	-	-	-	-
Zusammen	4	37 760	32 593	9 113	279,6	0,76	86,3
Kleingruppenhaltung und ausgestaltete Käfige							
unter 5 000	1	.	.	.	224,7	0,61	87,5
5 000 - 10 000	-	-	-	-	-	-	-
10 000 - 30 000	-	-	-	-	-	-	-
30 000 - 50 000	-	-	-	-	-	-	-
50 000 - 100 000	-	-	-	-	-	-	-
100 000 - 200 000	-	-	-	-	-	-	-
200 000 und mehr	-	-	-	-	-	-	-
Zusammen	1	.	.	.	224,7	0,61	87,5
Ökologische Erzeugung							
unter 5 000	-	-	-	-	-	-	-
5 000 - 10 000	-	-	-	-	-	-	-
10 000 - 30 000	1	.	.	.	272,4	0,74	90,7
30 000 - 50 000	-	-	-	-	-	-	-
50 000 - 100 000	-	-	-	-	-	-	-
100 000 - 200 000	-	-	-	-	-	-	-
200 000 und mehr	-	-	-	-	-	-	-
Zusammen	1	.	.	.	272,4	0,74	90,7

¹ Endgültige Ergebnisse.
² In Betrieben von Unternehmen mit mindestens 3 000 Hennenhaltungsplätzen.
³ Über die aktive Zeit im Berichtsjahr gebildetete durchschnittliche Anzahl der Hennenhaltungsplätze.
⁴ Seit 31.01.2015: Eine aus einem Stall oder mehreren Ställen bestehende örtliche, wirtschaftliche und seuchenhygienische Einheit zur Erzeugung von Eiern im Sinne des Legehennenbetriebsregistergesetzes.
⁵ Bei voller Ausnutzung der für die Hennenhaltung verfügbaren Hennenhaltungsplätze.
⁶ Einschließlich legereifer Junghennen und Legehennen, die sich in der Mauser befinden.
⁷ Einschließlich Bruch-, Knick- und Junghenneneier.
⁸ Für den menschlichen Verzehr erzeugte Eier (Konsumeier).
⁹ Bei Betrieben mit mehreren Haltungsformen erfolgt eine Mehrfachzählung.

6 Betriebe mit Legehennenhaltung, Eierzeugung und Legeleistung nach Haltungsformen und Größenklassen der Hennenhaltungsplätze
im Berichtsjahr 2016 ^{1 2}

Sachsen

Haltungsformen --- Größenklassen der Hennenhaltungsplätze ³ von ... bis unter ...	Betriebe ⁴	Hennenhaltungs- plätze ⁵	Legehennen ⁶	Erzeugte Eier ^{7 8}	Legeleistung		Auslastung der Haltungs- kapazität
		Durchschnittsbestand			Eier je Legehenne	Eier je Legehenne am Tag	
	im Berichtsjahr						
Anzahl			1 000 Stück	Anzahl		%	
1	2	3	4	5	6	7	
Insgesamt							
unter 5 000	6	23 171	13 127	3 768	287,1	0,78	56,7
5 000 - 10 000	14	83 293	55 693	14 904	267,6	0,73	66,9
10 000 - 30 000	17	315 627	241 041	66 292	275,0	0,75	76,4
30 000 - 50 000	10	382 251	276 924	83 193	300,4	0,82	72,4
50 000 - 100 000	4	286 103	217 086	65 998	304,0	0,83	75,9
100 000 - 200 000	4	528 240	485 065	151 099	311,5	0,85	91,8
200 000 und mehr	3	2 072 861	1 815 958	558 139	307,4	0,84	87,6
Zusammen	58	3 691 545	3 104 894	943 393	303,8	0,83	84,1
Und zwar: ⁹							
Bodenhaltung							
unter 5 000	8	.	.	.	277,1	0,76	63,2
5 000 - 10 000	10	73 426	53 959	14 930	276,7	0,76	73,5
10 000 - 30 000	10	198 956	146 934	42 029	286,0	0,78	73,9
30 000 - 50 000	5	174 146	93 497	27 245	291,4	0,80	53,7
50 000 - 100 000	2	.	.	.	319,1	0,87	81,3
100 000 - 200 000	3	420 240	392 060	125 180	319,3	0,87	93,3
200 000 und mehr	3	2 072 861	1 815 958	558 139	307,4	0,84	87,6
Zusammen	41	3 103 605	2 631 802	808 224	307,1	0,84	84,8
Freilandhaltung							
unter 5 000	11	.	.	.	264,8	0,72	66,1
5 000 - 10 000	6	42 102	31 167	8 479	272,0	0,74	74,0
10 000 - 30 000	7	128 134	110 614	31 454	284,4	0,78	86,3
30 000 - 50 000	1	.	.	.	287,4	0,79	89,0
50 000 - 100 000	1	.	.	.	281,0	0,77	85,5
100 000 - 200 000	-	-	-	-	-	-	-
200 000 und mehr	-	-	-	-	-	-	-
Zusammen	26	334 798	279 054	78 503	281,3	0,77	83,4
Kleingruppenhaltung und ausgestaltete Käfige							
unter 5 000	1	.	.	.	190,9	0,52	51,8
5 000 - 10 000	-	-	-	-	-	-	-
10 000 - 30 000	1	.	.	.	283,3	0,77	93,3
30 000 - 50 000	-	-	-	-	-	-	-
50 000 - 100 000	1	.	.	.	318,8	0,87	52,8
100 000 - 200 000	-	-	-	-	-	-	-
200 000 und mehr	-	-	-	-	-	-	-
Zusammen	3	102 686	65 676	19 943	303,7	0,83	64,0
Ökologische Erzeugung							
unter 5 000	-	-	-	-	-	-	-
5 000 - 10 000	1	.	.	.	X	X	99,9
10 000 - 30 000	3	.	.	.	249,6	0,68	75,7
30 000 - 50 000	3	.	.	.	304,6	0,83	90,6
50 000 - 100 000	-	-	-	-	-	-	-
100 000 - 200 000	-	-	-	-	-	-	-
200 000 und mehr	-	-	-	-	-	-	-
Zusammen	7	150 457	128 362	36 723	286,1	0,78	85,3

¹ Endgültige Ergebnisse.
² In Betrieben von Unternehmen mit mindestens 3 000 Hennenhaltungsplätzen.
³ Über die aktive Zeit im Berichtsjahr gebildetete durchschnittliche Anzahl der Hennenhaltungsplätze.
⁴ Seit 31.01.2015: Eine aus einem Stall oder mehreren Ställen bestehende örtliche, wirtschaftliche und seuchenhygienische Einheit zur Erzeugung von Eiern im Sinne des Legehennenbetriebsregistergesetzes.
⁵ Bei voller Ausnutzung der für die Hennenhaltung verfügbaren Hennenhaltungsplätze.
⁶ Einschließlich legereifer Junghennen und Legehennen, die sich in der Mauser befinden.
⁷ Einschließlich Bruch-, Knick- und Junghenneneier.
⁸ Für den menschlichen Verzehr erzeugte Eier (Konsumeier).
⁹ Bei Betrieben mit mehreren Haltungsformen erfolgt eine Mehrfachzählung.

6 Betriebe mit Legehennenhaltung, Eierzeugung und Legeleistung nach Haltungsformen und Größenklassen der Hennenhaltungsplätze
im Berichtsjahr 2016 ^{1 2}

Sachsen-Anhalt

Haltungsformen --- Größenklassen der Hennenhaltungsplätze ³ von ... bis unter ...	Betriebe ⁴	Hennenhaltungs- plätze ⁵	Legehennen ⁶	Erzeugte Eier ^{7 8}	Legeleistung		Auslastung der Haltungs- kapazität
		Durchschnittsbestand			Eier je Legehenne	Eier je Legehenne am Tag	
	im Berichtsjahr						
Anzahl			1 000 Stück	Anzahl		%	
1	2	3	4	5	6	7	
Insgesamt							
unter 5 000	2	.	.	.	277,9	0,76	95,5
5 000 - 10 000	3	20 759	18 182	4 781	262,9	0,72	87,6
10 000 - 30 000	9	144 169	127 634	36 714	287,6	0,79	88,5
30 000 - 50 000	7	277 482	243 404	68 951	283,3	0,77	87,7
50 000 - 100 000	8	537 111	472 942	133 900	283,1	0,77	88,1
100 000 - 200 000	3	529 628	467 059	137 989	295,4	0,81	88,2
200 000 und mehr	2	.	.	.	323,5	0,88	81,6
Zusammen	34	1 995 054	1 726 614	510 541	295,7	0,81	86,5
Und zwar: ⁹							
Bodenhaltung							
unter 5 000	2	.	.	.	300,8	0,82	96,5
5 000 - 10 000	1	.	.	.	259,5	0,71	81,5
10 000 - 30 000	9	148 722	133 225	37 838	284,0	0,78	89,6
30 000 - 50 000	3	130 238	114 665	33 914	295,8	0,81	88,0
50 000 - 100 000	5	304 617	268 825	74 638	277,6	0,76	88,3
100 000 - 200 000	2	.	.	.	322,1	0,88	85,4
200 000 und mehr	1	.	.	.	331,2	0,90	78,8
Zusammen	23	1 214 684	1 039 626	316 045	304,0	0,83	85,6
Freilandhaltung							
unter 5 000	1	.	.	.	271,4	0,74	93,8
5 000 - 10 000	-	-	-	-	-	-	-
10 000 - 30 000	6	115 325	102 830	27 997	272,3	0,74	89,2
30 000 - 50 000	7	271 559	234 150	66 935	285,9	0,78	86,2
50 000 - 100 000	1	.	.	.	324,9	0,89	92,3
100 000 - 200 000	1	.	.	.	255,3	0,70	90,3
200 000 und mehr	-	-	-	-	-	-	-
Zusammen	16	544 258	480 204	135 157	281,5	0,77	88,2
Kleingruppenhaltung und ausgestaltete Käfige							
unter 5 000	-	-	-	-	-	-	-
5 000 - 10 000	-	-	-	-	-	-	-
10 000 - 30 000	-	-	-	-	-	-	-
30 000 - 50 000	-	-	-	-	-	-	-
50 000 - 100 000	-	-	-	-	-	-	-
100 000 - 200 000	-	-	-	-	-	-	-
200 000 und mehr	-	-	-	-	-	-	-
Zusammen	-	-	-	-	-	-	-
Ökologische Erzeugung							
unter 5 000	1	.	.	.	238,6	0,65	91,6
5 000 - 10 000	2	.	.	.	265,1	0,72	91,9
10 000 - 30 000	3	46 778	39 529	11 414	288,7	0,79	84,5
30 000 - 50 000	-	-	-	-	-	-	-
50 000 - 100 000	-	-	-	-	-	-	-
100 000 - 200 000	1	.	.	.	289,0	0,79	88,0
200 000 und mehr	-	-	-	-	-	-	-
Zusammen	7	236 112	206 783	59 338	287,0	0,78	87,6

¹ Endgültige Ergebnisse.
² In Betrieben von Unternehmen mit mindestens 3 000 Hennenhaltungsplätzen.
³ Über die aktive Zeit im Berichtsjahr gebildetete durchschnittliche Anzahl der Hennenhaltungsplätze.
⁴ Seit 31.01.2015: Eine aus einem Stall oder mehreren Ställen bestehende örtliche, wirtschaftliche und seuchenhygienische Einheit zur Erzeugung von Eiern im Sinne des Legehennenbetriebsregistergesetzes.
⁵ Bei voller Ausnutzung der für die Hennenhaltung verfügbaren Hennenhaltungsplätze.
⁶ Einschließlich legereifer Junghennen und Legehennen, die sich in der Mauser befinden.
⁷ Einschließlich Bruch-, Knick- und Junghenneneier.
⁸ Für den menschlichen Verzehr erzeugte Eier (Konsumeier).
⁹ Bei Betrieben mit mehreren Haltungsformen erfolgt eine Mehrfachzählung.

6 Betriebe mit Legehennenhaltung, Eierzeugung und Legeleistung nach Haltungsformen und Größenklassen der Hennenhaltungsplätze
im Berichtsjahr 2016 ^{1 2}

Schleswig-Holstein

Haltungsformen --- Größenklassen der Hennenhaltungsplätze ³ von ... bis unter ...	Betriebe ⁴	Hennenhaltungs- plätze ⁵	Legehennen ⁶	Erzeugte Eier ^{7 8}	Legeleistung		Auslastung der Haltungs- kapazität
		Durchschnittsbestand			Eier je Legehenne	Eier je Legehenne am Tag	
	im Berichtsjahr						
Anzahl			1 000 Stück	Anzahl		%	
1	2	3	4	5	6	7	
Insgesamt							
unter 5 000	11	30 799	24 732	6 686	270,3	0,74	80,3
5 000 - 10 000	25	181 997	155 627	43 080	276,8	0,76	85,5
10 000 - 30 000	21	339 770	299 353	86 069	287,5	0,79	88,1
30 000 - 50 000	1	.	.	.	277,3	0,76	86,5
50 000 - 100 000	6	400 647	366 253	110 237	301,0	0,82	91,4
100 000 - 200 000	3	.	.	.	302,5	0,83	87,3
200 000 und mehr	-	-	-	-	-	-	-
Zusammen	67	1 416 422	1 249 848	367 339	293,9	0,80	88,2
Und zwar: ⁹							
Bodenhaltung							
unter 5 000	13	37 046	30 223	8 534	282,4	0,77	81,6
5 000 - 10 000	19	134 916	115 732	31 452	271,8	0,74	85,8
10 000 - 30 000	8	140 352	119 737	34 111	284,9	0,78	85,3
30 000 - 50 000	1	.	.	.	277,3	0,76	86,5
50 000 - 100 000	5	.	.	.	301,8	0,82	90,1
100 000 - 200 000	3	.	.	.	302,5	0,83	87,3
200 000 und mehr	-	-	-	-	-	-	-
Zusammen	49	1 109 090	970 070	286 052	294,9	0,81	87,5
Freilandhaltung							
unter 5 000	16	42 926	36 695	10 281	280,2	0,77	85,5
5 000 - 10 000	8	.	.	.	282,6	0,77	88,8
10 000 - 30 000	7	.	.	.	304,1	0,83	89,0
30 000 - 50 000	-	-	-	-	-	-	-
50 000 - 100 000	-	-	-	-	-	-	-
100 000 - 200 000	-	-	-	-	-	-	-
200 000 und mehr	-	-	-	-	-	-	-
Zusammen	31	.	.	.	291,3	0,80	88,1
Kleingruppenhaltung und ausgestaltete Käfige							
unter 5 000	3	.	.	.	296,5	0,81	92,4
5 000 - 10 000	-	-	-	-	-	-	-
10 000 - 30 000	-	-	-	-	-	-	-
30 000 - 50 000	-	-	-	-	-	-	-
50 000 - 100 000	1	.	.	.	297,3	0,81	98,0
100 000 - 200 000	-	-	-	-	-	-	-
200 000 und mehr	-	-	-	-	-	-	-
Zusammen	4	.	.	.	297,2	0,81	97,5
Ökologische Erzeugung							
unter 5 000	1	.	.	.	262,6	0,72	93,1
5 000 - 10 000	6	.	.	.	275,9	0,75	90,2
10 000 - 30 000	1	.	.	.	292,2	0,80	97,4
30 000 - 50 000	-	-	-	-	-	-	-
50 000 - 100 000	-	-	-	-	-	-	-
100 000 - 200 000	-	-	-	-	-	-	-
200 000 und mehr	-	-	-	-	-	-	-
Zusammen	8	55 702	51 200	14 272	278,7	0,76	91,9

¹ Endgültige Ergebnisse.
² In Betrieben von Unternehmen mit mindestens 3 000 Hennenhaltungsplätzen.
³ Über die aktive Zeit im Berichtsjahr gebildetete durchschnittliche Anzahl der Hennenhaltungsplätze.
⁴ Seit 31.01.2015: Eine aus einem Stall oder mehreren Ställen bestehende örtliche, wirtschaftliche und seuchenhygienische Einheit zur Erzeugung von Eiern im Sinne des Legehennenbetriebsregistergesetzes.
⁵ Bei voller Ausnutzung der für die Hennenhaltung verfügbaren Hennenhaltungsplätze.
⁶ Einschließlich legereifer Junghennen und Legehennen, die sich in der Mauser befinden.
⁷ Einschließlich Bruch-, Knick- und Junghenneneier.
⁸ Für den menschlichen Verzehr erzeugte Eier (Konsumeier).
⁹ Bei Betrieben mit mehreren Haltungsformen erfolgt eine Mehrfachzählung.

6 Betriebe mit Legehennenhaltung, Eierzeugung und Legeleistung nach Haltungsformen und Größenklassen der Hennenhaltungsplätze
im Berichtsjahr 2016 ^{1 2}

Thüringen							
Haltungsformen --- Größenklassen der Hennenhaltungsplätze ³ von ... bis unter ...	Betriebe ⁴	Hennenhaltungs- plätze ⁵	Legehennen ⁶	Erzeugte Eier ^{7 8}	Legeleistung		Auslastung der Haltungs- kapazität
		Durchschnittsbestand			Eier je Legehenne	Eier je Legehenne am Tag	
	Anzahl			1 000 Stück	Anzahl		%
1	2	3	4	5	6	7	
Insgesamt							
unter 5 000	6	15 644	12 598	3 488	276,8	0,76	80,5
5 000 - 10 000	3	19 233	7 024	1 941	276,3	0,76	36,5
10 000 - 30 000	6	106 418	87 361	25 821	295,6	0,81	82,1
30 000 - 50 000	16	694 350	584 359	176 351	301,8	0,82	84,2
50 000 - 100 000	12	750 186	625 693	195 130	311,9	0,85	83,4
100 000 - 200 000	3	425 756	256 992	79 735	310,3	0,85	60,4
200 000 und mehr	-	-	-	-	-	-	-
Zusammen	46	2 011 587	1 574 027	482 466	306,5	0,84	78,2
Und zwar: ⁹							
Bodenhaltung							
unter 5 000	4	8 195	6 565	1 723	262,5	0,72	80,1
5 000 - 10 000	2	.	.	.	X	X	X
10 000 - 30 000	6	95 329	78 702	23 566	299,4	0,82	82,6
30 000 - 50 000	7	301 518	251 389	77 636	308,8	0,84	83,4
50 000 - 100 000	12	743 701	614 423	192 643	313,5	0,86	82,6
100 000 - 200 000	2	.	.	.	309,5	0,85	48,3
200 000 und mehr	-	-	-	-	-	-	-
Zusammen	33	1 438 085	1 085 620	337 104	310,5	0,85	75,5
Freilandhaltung							
unter 5 000	5	.	.	.	297,0	0,81	87,5
5 000 - 10 000	1	.	.	.	307,8	0,84	88,8
10 000 - 30 000	6	122 049	94 158	28 883	306,8	0,84	77,1
30 000 - 50 000	5	210 689	181 031	55 104	304,4	0,83	85,9
50 000 - 100 000	1	.	.	.	307,5	0,84	94,1
100 000 - 200 000	-	-	-	-	-	-	-
200 000 und mehr	-	-	-	-	-	-	-
Zusammen	18	401 347	338 714	103 407	305,3	0,83	84,4
Kleingruppenhaltung und ausgestaltete Käfige							
unter 5 000	-	-	-	-	-	-	-
5 000 - 10 000	1	.	.	.	288,6	0,79	92,9
10 000 - 30 000	2	.	.	.	282,1	0,77	91,8
30 000 - 50 000	-	-	-	-	-	-	-
50 000 - 100 000	-	-	-	-	-	-	-
100 000 - 200 000	-	-	-	-	-	-	-
200 000 und mehr	-	-	-	-	-	-	-
Zusammen	3	30 607	28 165	7 982	283,4	0,77	92,0
Ökologische Erzeugung							
unter 5 000	2	.	.	.	293,4	0,80	80,5
5 000 - 10 000	-	-	-	-	-	-	-
10 000 - 30 000	2	.	.	.	300,6	0,82	81,4
30 000 - 50 000	3	106 015	92 657	25 333	273,4	0,75	87,4
50 000 - 100 000	-	-	-	-	-	-	-
100 000 - 200 000	-	-	-	-	-	-	-
200 000 und mehr	-	-	-	-	-	-	-
Zusammen	7	141 549	121 528	33 973	279,5	0,76	85,9

¹ Endgültige Ergebnisse.
² In Betrieben von Unternehmen mit mindestens 3 000 Hennenhaltungsplätzen.
³ Über die aktive Zeit im Berichtsjahr gebildetete durchschnittliche Anzahl der Hennenhaltungsplätze.
⁴ Seit 31.01.2015: Eine aus einem Stall oder mehreren Ställen bestehende örtliche, wirtschaftliche und seuchenhygienische Einheit zur Erzeugung von Eiern im Sinne des Legehennenbetriebsregistergesetzes.
⁵ Bei voller Ausnutzung der für die Hennenhaltung verfügbaren Hennenhaltungsplätze.
⁶ Einschließlich legereifer Junghennen und Legehennen, die sich in der Mauser befinden.
⁷ Einschließlich Bruch-, Knick- und Junghenneneier.
⁸ Für den menschlichen Verzehr erzeugte Eier (Konsumeier).
⁹ Bei Betrieben mit mehreren Haltungsformen erfolgt eine Mehrfachzählung.

6 Betriebe mit Legehennenhaltung, Eiererzeugung und Legeleistung nach Haltungsformen und Größenklassen der Hennenhaltungsplätze
im Berichtsjahr 2016 ^{1 2}

Stadtstaaten (Berlin, Bremen, Hamburg)

Haltungsformen --- Größenklassen der Hennenhaltungsplätze ³ von ... bis unter ...	Betriebe ⁴	Hennenhaltungs- plätze ⁵	Legehennen ⁶	Erzeugte Eier ^{7 8}	Legeleistung		Auslastung der Haltungs- kapazität
		Durchschnittsbestand			Eier je Legehenne	Eier je Legehenne am Tag	
					im Berichtsjahr		
		Anzahl			1 000 Stück	Anzahl	
1	2	3	4	5	6	7	
Insgesamt							
unter 5 000	1	.	.	.	274,6	0,75	71,3
5 000 - 10 000	-	-	-	-	-	-	-
10 000 - 30 000	-	-	-	-	-	-	-
30 000 - 50 000	-	-	-	-	-	-	-
50 000 - 100 000	-	-	-	-	-	-	-
100 000 - 200 000	-	-	-	-	-	-	-
200 000 und mehr	-	-	-	-	-	-	-
Zusammen	1	.	.	.	274,6	0,75	71,3
Und zwar: ⁹ Bodenhaltung							
unter 5 000	1	.	.	.	274,6	0,75	71,3
5 000 - 10 000	-	-	-	-	-	-	-
10 000 - 30 000	-	-	-	-	-	-	-
30 000 - 50 000	-	-	-	-	-	-	-
50 000 - 100 000	-	-	-	-	-	-	-
100 000 - 200 000	-	-	-	-	-	-	-
200 000 und mehr	-	-	-	-	-	-	-
Zusammen	1	.	.	.	274,6	0,75	71,3
Freilandhaltung							
unter 5 000	-	-	-	-	-	-	-
5 000 - 10 000	-	-	-	-	-	-	-
10 000 - 30 000	-	-	-	-	-	-	-
30 000 - 50 000	-	-	-	-	-	-	-
50 000 - 100 000	-	-	-	-	-	-	-
100 000 - 200 000	-	-	-	-	-	-	-
200 000 und mehr	-	-	-	-	-	-	-
Zusammen	-	-	-	-	-	-	-
Kleingruppenhaltung und ausgestaltete Käfige							
unter 5 000	-	-	-	-	-	-	-
5 000 - 10 000	-	-	-	-	-	-	-
10 000 - 30 000	-	-	-	-	-	-	-
30 000 - 50 000	-	-	-	-	-	-	-
50 000 - 100 000	-	-	-	-	-	-	-
100 000 - 200 000	-	-	-	-	-	-	-
200 000 und mehr	-	-	-	-	-	-	-
Zusammen	-	-	-	-	-	-	-
Ökologische Erzeugung							
unter 5 000	-	-	-	-	-	-	-
5 000 - 10 000	-	-	-	-	-	-	-
10 000 - 30 000	-	-	-	-	-	-	-
30 000 - 50 000	-	-	-	-	-	-	-
50 000 - 100 000	-	-	-	-	-	-	-
100 000 - 200 000	-	-	-	-	-	-	-
200 000 und mehr	-	-	-	-	-	-	-
Zusammen	-	-	-	-	-	-	-

¹ Endgültige Ergebnisse.
² In Betrieben von Unternehmen mit mindestens 3 000 Hennenhaltungsplätzen.
³ Über die aktive Zeit im Berichtsjahr gebildetete durchschnittliche Anzahl der Hennenhaltungsplätze.
⁴ Seit 31.01.2015: Eine aus einem Stall oder mehreren Ställen bestehende örtliche, wirtschaftliche und seuchenhygienische Einheit zur Erzeugung von Eiern im Sinne des Legehennenbetriebsregistergesetzes.
⁵ Bei voller Ausnutzung der für die Hennenhaltung verfügbaren Hennenhaltungsplätze.
⁶ Einschließlich legereifer Junghennen und Legehennen, die sich in der Mauser befinden.
⁷ Einschließlich Bruch-, Knick- und Junghenneneier.
⁸ Für den menschlichen Verzehr erzeugte Eier (Konsumeier).
⁹ Bei Betrieben mit mehreren Haltungsformen erfolgt eine Mehrfachzählung.