

Preise

Preisindizes für die Ausfuhr



Juni 2017

Erscheinungsfolge: monatlich
Erschienen am 25. Juli 2017
Artikelnummer: 2170820171064

Ihr Kontakt zu uns:
www.destatis.de/kontakt/
Telefon: +49 (0)611 / 75 24 05

© Statistisches Bundesamt (Destatis), 2017
Vervielfältigung und Verbreitung, auch auszugsweise, mit Quellenangabe gestattet.

| | |
|--|----|
| Aktuelle Ergebnisse | |
| Textteil | |
| 1 Schaubild | 4 |
| 2 Erläuterungen | 5 |
| Tabellenteil | |
| 1.1 Nach Warengruppen der Ernährungswirtschaft und der Gewerblichen Wirtschaft | 7 |
| 1.2 Nach dem systematischen Güterverzeichnis für Produktionsstatistiken, Ausgabe 2009 (GP 2009), gegliedert nach Euro- und Nicht-Euro-Ländern | 8 |
| 1.3 Nach dem internationalen Warenverzeichnis für den Außenhandel (SITC-Rev. 4) | 51 |
| Gegenüberstellung der vergleichbaren Reihen auf Basis 2010 und Basis 2005 | 54 |
| Gegenüberstellung der vergleichbaren Reihen auf Basis 2005 und Basis 2010 | 56 |

Zeichenerklärung

r = berichtigte Zahl
 - = nichts vorhanden
 ... = Angaben fallen später an
 . = Zahlenwert unbekannt oder geheimzuhalten
 | = grundsätzliche Änderung innerhalb einer Reihe,
 die den zeitlichen Vergleich beeinträchtigt

Abkürzungen

| | | | | | |
|------------------------|---|----------------------|----------------------|---|---|
| G | = | Gramm | KW (kW) | = | Kilowatt |
| KG (kg) | = | Kilogramm | L (l) | = | Liter |
| DT (dt) | = | Dezitonne (100 kg) | M (m) | = | Meter |
| T (t) | = | Tonne | M3 (m ³) | = | Kubikmeter |
| MM (mm) | = | Millimeter | MWH (MWh) | = | Megawattstunde |
| CM (cm) | = | Zentimeter | n.A.E. | = | nicht in Aufmachungen für den Einzelverkauf |
| CM3 (cm ³) | = | Kubikzentimeter | | | |
| D | = | Jahresdurchschnitt | V | = | Volt |
| GHT | = | Gewichtshundertteile | W | = | Watt |
| HL (hl) | = | Hektoliter | | | |

Sämtliche Indizes beziehen sich auf die Bundesrepublik Deutschland nach dem Gebietsstand seit dem 03.10.1990

2 Aktuelle Ergebnisse

Die Einfuhrpreise waren im Juni 2017 um 2,5 % höher als im Juni 2016. Im Mai 2017 hatte die Jahresveränderungsrate + 4,1 % betragen, im April + 6,1 %. Die Importpreise fielen im Juni 2017 gegenüber Mai 2017 um 1,1 %.

Der Anstieg der Importpreise gegenüber dem Vorjahr ist vor allem durch die Entwicklung der Einfuhrpreise für Vorleistungsgüter beeinflusst.

Importierte Vorleistungsgüter (Güter, die im Produktionsprozess verbraucht, verarbeitet oder umgewandelt werden) waren im Juni 2017 um 4,9 % teurer als im Juni 2016. Gegenüber dem Vormonat fielen die Preise um 0,9 %. Im Vergleich zu Juni 2016 verteuerten sich insbesondere importierte Nicht-Eisen-Metallerze (+ 20,1 %) und Eisenerze (+ 17,8 %). Dies galt auch für Roheisen, Stahl und Ferrolegierungen (+ 19,4 %) sowie Nicht-Eisen-Metalle und Halbzeug daraus (+ 12,1 %). Auch chemische Grundstoffe waren erheblich teurer als im Juni 2016 (+ 8,0 %). Dagegen sanken unter anderem die Preise für elektronische Bauelemente (– 1,1 %).

Energieeinfuhren waren im Juni 2017 um 4,6 % teurer als im Juni 2016. Im Vorjahresvergleich verteuerten sich vor allem Steinkohle (+ 46,3 %) und Erdgas (+ 9,5 %). Rohöl war dagegen um 2,4 % billiger als vor einem Jahr. Im Vergleich zum Vormonat wurden alle Energieträger billiger importiert, im Durchschnitt um 5,8 %. Der Einfuhrpreisindex ohne Energie war im Juni 2017 um 2,2 % höher als im Juni 2016 (– 0,6 % gegenüber dem Vormonat). Lässt man nur Erdöl und Mineralölerzeugnisse außer Betracht, lag der Einfuhrpreisindex um 2,6 % über dem Stand des Vorjahres (– 0,7 % gegenüber Mai 2017).

Importierte Verbrauchsgüter verteuerten sich gegenüber Juni 2016 um 2,1 %. Im Vergleich zu Mai 2017 fielen die Preise im Durchschnitt um 0,2 %. Gegenüber dem Vorjahr waren insbesondere importierte Milch und Milcherzeugnisse teurer (+ 21,9 %). Ebenso lagen die Preise für Fleisch (ohne Geflügelfleisch) deutlich über dem Niveau des Vorjahres (+ 12,2 %), hier insbesondere die Preise für Schweinefleisch mit einem Plus von 17,5 %. Dagegen war verarbeiteter Kakao um 21,6 % billiger als im Juni 2016.

Importierte landwirtschaftliche Güter waren gegenüber Juni 2016 um 1,7 % billiger. Während sich importierter Rohkakao stark verbilligte (– 36,9 %), wurden insbesondere Naturkautschuk (+ 14,7 %) und Rohkaffee (+ 1,5 %) zu höheren Preisen importiert.

Eingeführte Investitionsgüter verbilligten sich um 0,4 % gegenüber Juni 2016 (– 0,2 % gegenüber Mai 2017). Insbesondere Geräte und Einrichtungen der Telekommunikationstechnik wurden gegenüber Juni 2016 billiger importiert (– 4,5 %), darunter Smartphones mit einem Minus von 23,6 %.

Die Preise für Gebrauchsgüter veränderten sich gegenüber dem Vorjahr nicht. Gegenüber dem Vormonat fielen sie um 0,3 %.

Ausgewählte Preisveränderungen im Juni 2017

| Einfuhrpreisindex für | Veränderung zu Juni 2016 in % | Veränderung zu Mai 2017 in % |
|--|-------------------------------------|------------------------------------|
| Energie | 4,6 | – 5,8 |
| davon: | | |
| Steinkohle | 46,3 | – 0,1 |
| Erdöl, roh | – 2,4 | – 9,2 |
| Erdgas, roh | 9,5 | – 1,9 |
| Mineralölerzeugnisse | 2,7 | – 6,0 |
| Elektrischer Strom | 6,0 | – 3,9 |
| Eisenerze | 17,8 | – 21,4 |
| Nicht-Eisen-Metallerze | 20,1 | – 0,4 |
| Roheisen, Stahl und Ferrolegierungen | 19,4 | – 1,5 |
| Nicht-Eisen-Metalle und Halbzeug daraus | 12,1 | – 0,6 |
| darunter: | | |
| Aluminium, roh, Aluminiumlegierungen | 16,8 | – 2,3 |
| Kupfermatte, (nicht) raffiniertes Kupfer | 20,7 | 0,3 |
| Nickel, roh | 1,3 | – 3,1 |
| Getreide | – 0,6 | 0,1 |
| Schweinefleisch | 17,5 | 0,6 |
| Milch und Milcherzeugnisse | 21,9 | 1,5 |
| Rohkaffee | 1,5 | – 4,5 |

Indizes der Außenhandelspreise für Deutschland

2010 = 100

- Indexverlauf -

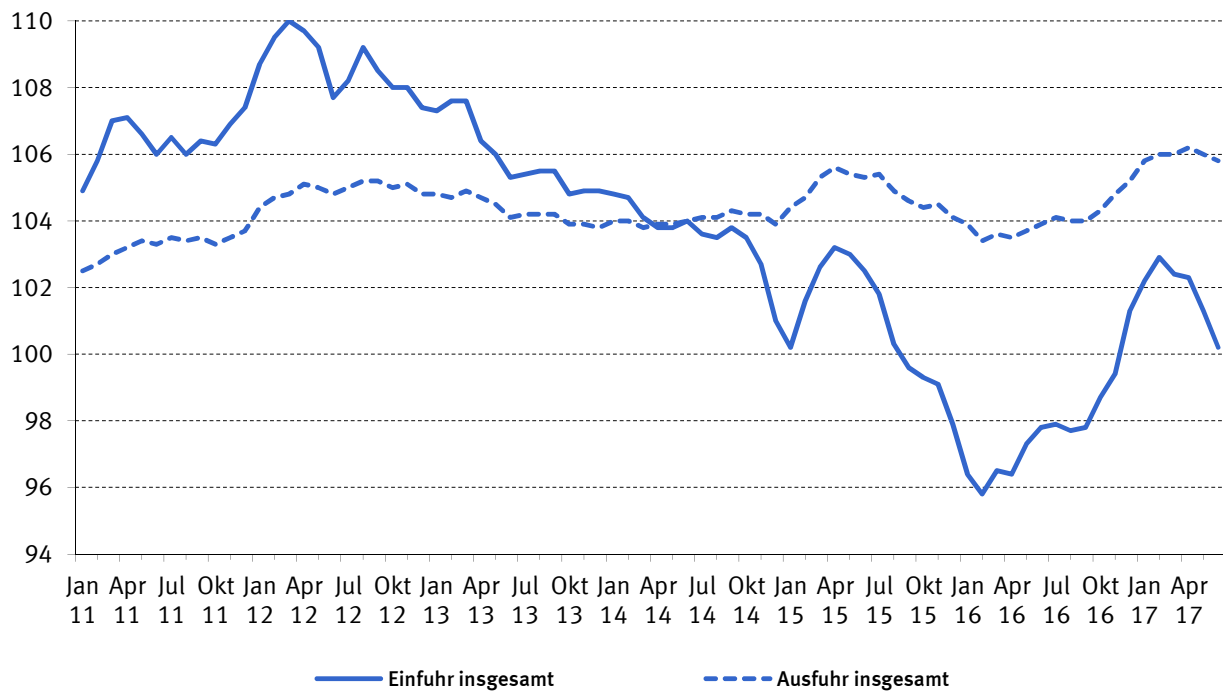

Indizes der Außenhandelspreise für Deutschland

2010 = 100

- Veränderung gegenüber dem Vorjahresmonat in Prozent -

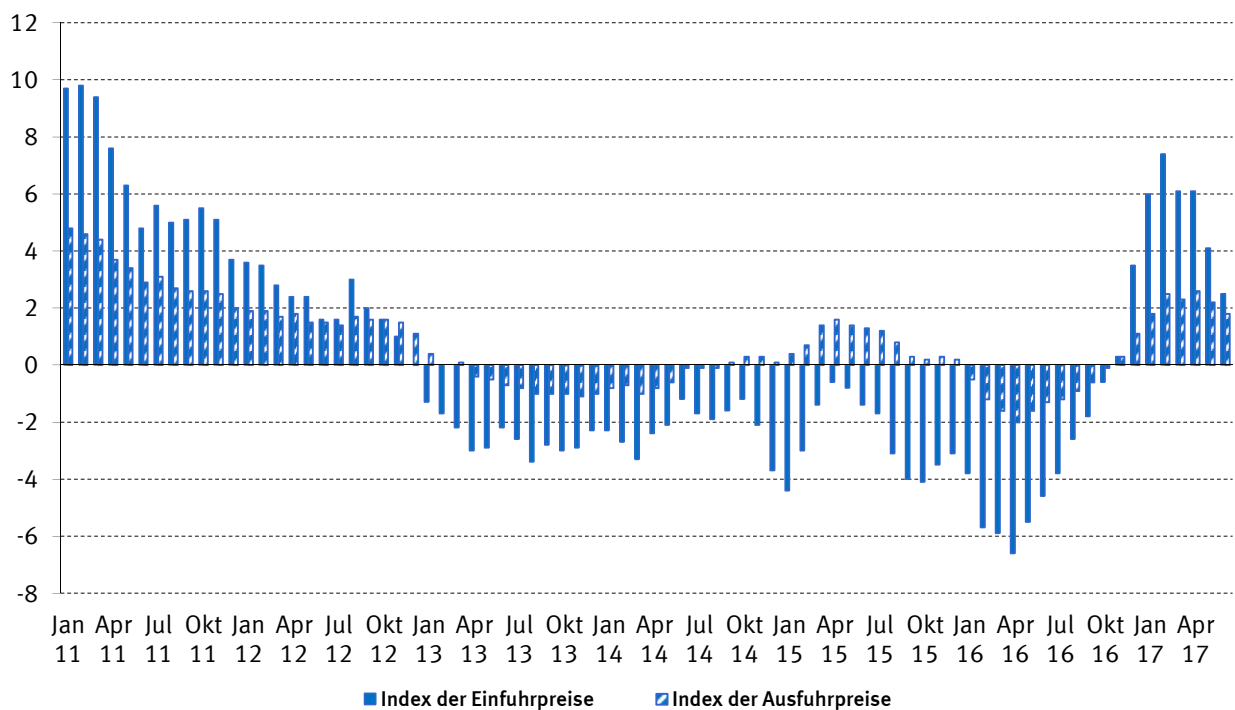

Erläuterungen

- 1 Die **Indizes der Außenhandelspreise** messen die Entwicklung der Preise aller Waren, die zwischen Deutschland und dem Ausland gehandelt werden. Die Bezugsgröße der Gesamtindizes der Ein- bzw. Ausfuhrpreise ist die Summe der Ein-/Ausfuhrwerte im Basisjahr (gegenwärtig 2010). Die Indizes können als der gewogene Durchschnitt aus den einzelnen Preisveränderungszahlen bezeichnet werden, die für eine repräsentative Auswahl von Import- bzw. Exportwaren (die sog. Preisrepräsentanten) gebildet werden. Den Wägungszahlen (= Indexgewichte) für die ausgewählten Waren liegen die entsprechenden Ein-/Ausfuhrwerte aus der Außenhandelsstatistik für das jeweilige Basisjahr zugrunde.

- 2 Die Einzelpreisreihen werden in der Form von Messzahlen auf der Grundlage des Preisstandes im Basisjahr (= 100) dargestellt. Sie beruhen auf den Ergebnissen **monatlicher Preiserhebungen** bei einer repräsentativen Auswahl von Berichtsstellen. Bei einigen Welthandelsgütern – z.B. bei Getreide, NE- und Edelmetallen – werden zusätzlich internationale Börsennotierungen verwendet. Damit die monatlichen Werte einer Einzelpreisreihe nur „reine“ Preisveränderungen zum Ausdruck bringen, müssen alle für die Höhe des Preises maßgeblichen Faktoren, die sog. preisbestimmenden Merkmale, konstant gehalten werden. Dies gilt nicht nur für die qualitative Beschaffenheit des beobachteten Erzeugnisses und dessen Mengeneinheit, sondern auch für die verschiedenen Handels-, Liefer- und Zahlungsbedingungen. Ändert sich eines dieser Merkmale, kommen geeignete Qualitätsbereinigungsverfahren zur Anwendung.

Die monatlich ermittelten Preise sind Effektivpreise (keine Listenpreise) und beziehen sich auf die Handelsbedingungen „frei deutsche Grenze“ (bzw. „cif“ bei den Einfuhrpreisen, „fob“ bei den Ausfuhrpreisen). Öffentliche Abgaben (Zölle, Abschöpfungen, Währungsausgleichsbeträge, Einfuhrumsatzsteuer bzw. – bei der Ausfuhr – Umsatzsteuer, Verbrauchsteuern sowie Exporthilfen) sind in den Preisen nicht enthalten. Die Indizes werden auf der Grundlage von Preisen in Euro berechnet. In Fremdwährung gemeldete Preise werden vorher mit den jeweils geltenden Devisenkursen umgerechnet. Gegenwärtig werden bei den Importen rund 4 000 Berichtsstellen nach ihren Einfuhrpreisen für insgesamt 5 600 Preisrepräsentanten befragt, bei den Exporten rund 4 000 Berichtsstellen nach ihren Exportpreisen für insgesamt 5 900 Preisrepräsentanten.

- 3 Der Index wird nach der sog. **Laspeyres-Formel** berechnet. Das bedeutet, dass die aus dem gegenwärtigen Basisjahr (2010) stammenden **Wägungszahlen** bis zur Umstellung des Index auf ein neueres Basisjahr **unverändert bleiben**. Das nächste Basisjahr wird das Jahr 2015 sein. Das letzte Basisjahr vor dem gegenwärtigen Basisjahr war das Jahr 2005.
- 4 Da der Index auf der neuen Basis rückwirkend ab Beginn des neuen Basisjahres jeweils neu gerechnet wird, stehen für mehrere Jahre Indizes sowohl auf der alten als auch auf der neuen Basis zur Verfügung. Für die Periode Januar 2010 bis Juli 2013 liegen damit Ergebnisse auf Basis 2005 und auf Basis 2010 vor. Für diesen Zeitraum gelten ab der Neuberechnung nur die Ergebnisse auf der neuen Basis. Die Ergebnisse zwischen 2010 und Juli

2013 auf der alten Basis verlieren ihre Gültigkeit und sollten nicht umbasiert werden. Ihre relativen Preisveränderungen können teilweise stark von denen auf der neuen Basis abweichen.

Die Gründe dafür sind vielschichtig:

Die Anzahl der in die Indexberechnung einfließenden Preismeldungen und Berichtsfirmen können sich bei jeder Indexreform ändern. Da die auf alter und auf neuer Basis im Index berücksichtigten Preisreihen nicht immer den gleichen Preisverlauf aufweisen, können die daraus berechneten Indizes auf alter und neuer Basis eine abweichende Preisentwicklung zeigen. Verschiebungen aufgrund neu aufgenommener oder nicht mehr erhobener Produkte können sich in unterschiedlichen Preisverläufen der Aggregate niederschlagen. Entsprechend der wirtschaftlichen Entwicklung kann es Gewichtsverschiebungen auch zwischen bestehenden Klassifikationspositionen von einem zum anderen Basisjahr geben, die zu unterschiedlichen Preisverläufen führen. Bekommt z.B. ein Teilindex mit einem flacheren Preisverlauf auf neuer Basis ein größeres Gewicht, so macht sich in der Zusammenfassung der Teilindizes der flachere Preisverlauf stärker als auf der alten Basis bemerkbar. Wird im Rahmen einer Indexrevision auch eine neue Gütersystematik eingeführt (nicht bei der Umstellung auf das Basisjahr 2010), ergeben sich zusätzliche Abweichungen bei Aggregaten, die sich nach alter und neuer Gütersystematik unterschiedlich zusammensetzen.

- 5 Lange Reihen auf der neuen Basis:

Für die Zeit vor 2010 können für längerfristige Vergleiche durch Verkettung der gegenwärtigen Berechnungsergebnisse auf Basis 2010 (= 100) mit den früheren Indizes auf Basis 2005 (= 100) lange Indexzeitreihen gebildet werden, sofern eine inhaltliche Vergleichbarkeit zwischen neuer und alter Basis besteht.

Zu diesem Zweck enthalten die Tabellen Verkettungsfaktoren, die als Quotienten aus den Januarindizes 2010 auf der neuen Basis 2010 = 100 und den entsprechenden Januarindizes 2010 auf der früheren Basis 2005 = 100 gebildet werden. Mit diesen Faktoren sind die Indexzahlen 2005 = 100 für die Zeit **vor 2010** zwecks Umbasierung auf 2010 = 100 zu multiplizieren.

Die Angabe eines Verkettungsfaktors fehlt bei denjenigen Gliederungen und Positionen, für die es keine Indexreihen auf früherer Basis gibt bzw. bei denen eine Verbindung der alten mit der neuen Reihe wegen zu großer Unterschiede in der Auswahl von Preisrepräsentanten problematisch wäre.

Für die in dieser Fachserie veröffentlichten Positionen wurden, soweit eine inhaltliche Vergleichbarkeit festgestellt wurde, die Indizes mit Hilfe des berechneten Verkettungsfaktors zurückgerechnet und in den „Langen Reihen“ der Fachserie 17 Reihen 8.1 und 8.2 bereitgestellt (herunterzuladen unter www.destatis.de – Publikationen – Thematische Veröffentlichungen – Preise – Indizes der Ein- und Ausfuhrpreise). Preisindizes für die Gesamtheit der Einfuhrwaren liegen seit 1950 vor, Preisindizes für die Gesamtheit der Ausfuhrwaren und Terms of Trade gibt es ab 1954.

Eine Umbasierung der Indexzahlen 2010 = 100 auf die alte Basis 2005 für die Zeit ab Januar 2010 durch Division durch die Verkettungsfaktoren ist möglich, wird allerdings nicht empfohlen, da die alte Basis vom Statistischen Bundesamt nicht weiter unterstützt wird.

- 6 Die Indizes der Außenhandelspreise werden nicht nur für die Gesamtheit der Ein- bzw. Ausfuhrwaren und für wichtige Teilindizes, sondern auch für eine große Zahl von **Warengruppen verschiedener Aggregationsstufen** berechnet und veröffentlicht. Die verschiedenen Standpunkte, von denen aus die Außenhandelspreisindizes betrachtet und verwendet werden, erfordern eine Darstellung der Ergebnisse in mehrfacher Gliederung:

a) Warengliederung

- nach Warengruppen der Ernährungswirtschaft und der Gewerblichen Wirtschaft (EGW)
- nach ausgewählten Positionen des systematischen Güterverzeichnisses für Produktionsstatistiken (GP), Ausgabe 2009, soweit möglich in der Gliederung nach Euro- und Nicht-Euro-Ländern
- nach dem Internationalen Warenverzeichnis für den Außenhandel (SITC Rev.4), Ausgabe 2007

b) Regionale Gliederung

- nach Euro-Ländern:

| | | |
|--------------|-------------|-----------|
| Belgien | Italien | Slowakei |
| Estland | Luxemburg | Slowenien |
| Finnland | Malta | Spanien |
| Frankreich | Niederlande | Zypern |
| Griechenland | Österreich | |
| Irland | Portugal | |

- nach Nicht-Euro-Ländern

Darüber hinaus werden die Terms of Trade berechnet. Sie ergeben sich aus der Relation der Ausfuhrpreis- zu den Einfuhrpreisveränderungen (Index der Ausfuhrpreise dividiert durch den Index der Einfuhrpreise mal hundert). Die Terms of Trade zeigen also, ob sich die Ausfuhr aus Deutschland insgesamt gegenüber dem Basisjahr stärker oder weniger stark verteuert hat als die Einfuhr.

- 7 Die Ergebnisse in ausführlicher Darstellung mit Angabe der Veränderung zum Vormonat und zum Vorjahresmonat erscheinen zum direkten kostenlosen Download unter www.destatis.de > Publikationen > Thematische Veröffentlichungen > Fachserie 17: Preise > Ein- und Ausfuhrpreisindex als **Monatsbericht** in der Reihe 8 der Fachserie 17, getrennt nach Ein- und Ausfuhrpreisindizes (Reihe 8.1 bzw. 8.2). Ebenfalls werden **lange Indexreihen** ab Januar 2000 für sämtliche Positionen der Fachserie 17, Reihen 8.1 und 8.2 als xls-, xls- und pdf-Dateien zum Download angeboten. Die Daten stehen allen Nutzern am Tag der Veröffentlichung der Pressemitteilung (ca. 25 Tage nach Ende des jeweiligen Monats) zur Verfügung.

Über das Datenbanksystem GENESIS-Online (www-genesis.destatis.de/genesis) können ausführliche Ergebnisse der Außenhandelspreisstatistik in unterschiedlichen Dateiformen (xls, .xls, .html und .csv) direkt geladen werden. Der Zugang ist grundsätzlich kostenfrei. Registrierten Nutzern stehen gegen eine Jahrespauschale von EUR 50,00 erweiterte Funktionalitäten (z.B. Definition von fest definierten Abruftabellen) zur Verfügung.

Fachliche Informationen zu Fachserie 17, Reihen 8.1 und 8.2, erhalten Sie unter

Telefon: +49 (0) 611 / 75-2995 oder -2302
 Fax: +49 (0) 611 / 72 40 00
 Kontaktformular: www.destatis.de/kontakt
 e-mail: aussenhandelspreise@destatis.de

- 8 Weitere **methodische Erläuterungen** zur Berechnung der Preisindizes für die Ein- und Ausfuhr auf Basis 2010 enthält der Aufsatz „Die Indizes der Außenhandelspreise auf Basis 2010“, in der Zeitschrift „Wirtschaft und Statistik“, Ausgabe 4/2014.

- 9 Indexzahlen für viele der in den Außenhandelspreisindizes erfassten und dargestellten Güterarten werden auch in den folgenden, für andere Wirtschaftsstufen monatlich berechneten Preisindizes des Statistischen Bundesamtes nachgewiesen, die ebenfalls in der Fachserie 17 veröffentlicht und im Publikationsservice und zum Teil in GENESIS-Online zur Verfügung stehen:

- Index der Erzeugerpreise landwirtschaftlicher Produkte sowie Index der Erzeugerpreise forstwirtschaftlicher Produkte (Reihe 1),
- Index der Erzeugerpreise gewerblicher Produkte (Reihe 2),
- Index der Großhandelsverkaufspreise (Reihe 6),
- Index der Einzelhandelspreise sowie Preisindex für die Lebenshaltung aller privaten Haushalte (Reihe 7).

Der Index der Ausfuhrpreise wird darüber hinaus für Nachweisungen über die Preisentwicklung bei den gewerblichen Verkäufen insgesamt einschließlich der Exporte verwendet. Hierbei handelt es sich um eine Kombination des Teilindex für die gewerblichen Erzeugnisse aus dem Index der Ausfuhrpreise mit dem Index der Erzeugerpreise gewerblicher Produkte im Inlandsabsatz. Die Ergebnisse werden vom Statistischen Amt der Europäischen Union (Eurostat) veröffentlicht.

Deutschland

1 Index der Ausführpreise

1.1 Aktuelle Ergebnisse

2010 = 100

| Lfd.- Nr. | Waren der Ernährungswirtschaft und der Gewerblichen Wirtschaft | Wägungs- anteil am Gesamt- index in Promille | Verket- tungs- faktor | 2016 | 2016 | 2017 | 2017 | Veränderung Juni 2017 gegenüber | |
|--------------|---|---|-----------------------------|------------------------------|-------|-------|-------|---------------------------------------|-------------|
| | | | | Jahres- durch- schnitt | Juni | Mai | Juni | Juni 2016 | Mai 2017 |
| | | | | | | | | in Prozent | |
| 1 | Gesamtindex ohne Reparatur, Instand- haltung und Installation von Maschinen und Ausrüstungen ¹ | 982,49 | 0,94579 | 103,9 | 103,8 | 105,9 | 105,7 | + 1,8 | - 0,2 |
| 3 | für Euro-Länder | 395,38 | 0,93936 | 102,2 | 102,1 | 104,7 | 104,6 | + 2,4 | - 0,1 |
| 4 | für Nicht-Euro-Länder | 587,11 | 0,95136 | 105,1 | 105,0 | 106,6 | 106,4 | + 1,3 | - 0,2 |
| 2 | Waren der Ernährungswirtschaft | 62,30 | 0,87261 | 110,9 | 110,6 | 114,8 | 114,9 | + 3,9 | + 0,1 |
| 3 | für Euro-Länder | 35,14 | 0,88735 | 109,9 | 109,4 | 114,3 | 114,7 | + 4,8 | + 0,3 |
| 4 | für Nicht-Euro-Länder | 27,16 | 0,85053 | 112,1 | 112,2 | 115,4 | 115,2 | + 2,7 | - 0,2 |
| 5 | - Waren tierischen Ursprungs | 22,90 | 0,90669 | 108,6 | 106,5 | 117,1 | 118,2 | + 11,0 | + 0,9 |
| 6 | für Euro-Länder | 14,20 | 0,91810 | 106,4 | 104,0 | 114,7 | 116,4 | + 11,9 | + 1,5 |
| 7 | für Nicht-Euro-Länder | 8,70 | 0,88469 | 112,3 | 110,6 | 120,9 | 121,1 | + 9,5 | + 0,2 |
| 8 | -- Lebende Tiere | 1,19 | 1,00842 | 115,5 | 118,5 | 126,4 | 127,4 | + 7,5 | + 0,8 |
| 9 | -- Nahrungsmittel tierischen Ursprungs | 21,71 | 0,90075 | 108,2 | 105,9 | 116,6 | 117,7 | + 11,1 | + 0,9 |
| 10 | für Euro-Länder | 13,45 | 0,91029 | 106,5 | 103,7 | 115,0 | 116,7 | + 12,5 | + 1,5 |
| 11 | für Nicht-Euro-Länder | 8,26 | 0,88224 | 111,1 | 109,4 | 119,1 | 119,2 | + 9,0 | + 0,1 |
| 12 | - Waren pflanzlichen Ursprungs | 39,40 | 0,85446 | 112,2 | 113,0 | 113,4 | 113,0 | - | - 0,4 |
| 13 | für Euro-Länder | 20,94 | 0,86787 | 112,4 | 113,0 | 114,0 | 113,6 | + 0,5 | - 0,4 |
| 14 | für Nicht-Euro-Länder | 18,46 | 0,83772 | 112,0 | 113,0 | 112,8 | 112,4 | - 0,5 | - 0,4 |
| 15 | -- Nahrungsmittel pflanzlichen Ursprungs | 29,27 | 0,84875 | 111,4 | 112,4 | 112,5 | 112,2 | - 0,2 | - 0,3 |
| 16 | für Euro-Länder | 16,02 | 0,86114 | 111,7 | 112,5 | 113,3 | 112,9 | + 0,4 | - 0,4 |
| 17 | für Nicht-Euro-Länder | 13,25 | 0,83159 | 111,1 | 112,3 | 111,6 | 111,3 | - 0,9 | - 0,3 |
| 18 | -- Genussmittel | 10,13 | 0,86847 | 114,4 | 114,6 | 116,1 | 115,5 | + 0,8 | - 0,5 |
| 19 | für Euro-Länder | 4,92 | 0,88584 | 114,5 | 114,5 | 116,4 | 116,2 | + 1,5 | - 0,2 |
| 20 | für Nicht-Euro-Länder | 5,21 | 0,85004 | 114,3 | 114,7 | 115,8 | 114,9 | + 0,2 | - 0,8 |
| 21 | Waren der Gewerblichen Wirtschaft | 920,19 | 0,95044 | 103,5 | 103,4 | 105,3 | 105,0 | + 1,5 | - 0,3 |
| 22 | für Euro-Länder | 360,21 | 0,94396 | 101,4 | 101,4 | 103,8 | 103,6 | + 2,2 | - 0,2 |
| 23 | für Nicht-Euro-Länder | 559,98 | 0,95512 | 104,8 | 104,6 | 106,2 | 106,0 | + 1,3 | - 0,2 |
| 24 | - Rohstoffe und Halbwaren | 69,90 | 0,76174 | 92,7 | 93,1 | 100,4 | 98,9 | + 6,2 | - 1,5 |
| 25 | für Euro-Länder | 38,63 | 0,75587 | 91,1 | 91,5 | 100,3 | 98,5 | + 7,7 | - 1,8 |
| 26 | für Nicht-Euro-Länder | 31,27 | 0,76930 | 94,7 | 95,0 | 100,5 | 99,4 | + 4,6 | - 1,1 |
| 27 | -- Rohstoffe | 12,37 | 0,77594 | 96,5 | 95,1 | 102,7 | 102,1 | + 7,4 | - 0,6 |
| 28 | für Euro-Länder | 6,89 | 0,76655 | 94,0 | 92,3 | 100,3 | 100,0 | + 8,3 | - 0,3 |
| 29 | für Nicht-Euro-Länder | 5,48 | 0,78553 | 99,7 | 98,6 | 105,8 | 104,6 | + 6,1 | - 1,1 |
| 30 | -- Halbwaren | 57,53 | 0,75874 | 91,9 | 92,6 | 99,9 | 98,2 | + 6,0 | - 1,7 |
| 31 | für Euro-Länder | 31,74 | 0,75354 | 90,4 | 91,3 | 100,3 | 98,2 | + 7,6 | - 2,1 |
| 32 | für Nicht-Euro-Länder | 25,79 | 0,76475 | 93,6 | 94,2 | 99,4 | 98,2 | + 4,2 | - 1,2 |
| 33 | - Fertigwaren | 850,29 | 0,96660 | 104,3 | 104,2 | 105,7 | 105,5 | + 1,2 | - 0,2 |
| 34 | für Euro-Länder | 321,58 | 0,96765 | 102,7 | 102,6 | 104,2 | 104,2 | + 1,6 | - |
| 35 | für Nicht-Euro-Länder | 528,71 | 0,96657 | 105,4 | 105,2 | 106,6 | 106,4 | + 1,1 | - 0,2 |
| 36 | -- Vorerzeugnisse | 128,63 | 0,88879 | 101,5 | 101,3 | 106,1 | 105,8 | + 4,4 | - 0,3 |
| 37 | für Euro-Länder | 54,17 | 0,88931 | 99,6 | 99,4 | 104,8 | 104,9 | + 5,5 | + 0,1 |
| 38 | für Nicht-Euro-Länder | 74,46 | 0,88734 | 102,9 | 102,6 | 107,0 | 106,6 | + 3,9 | - 0,4 |
| 39 | -- Enderzeugnisse | 721,66 | 0,98117 | 104,8 | 104,7 | 105,6 | 105,5 | + 0,8 | - 0,1 |
| 40 | für Euro-Länder | 267,41 | 0,98318 | 103,2 | 103,2 | 104,0 | 104,0 | + 0,8 | - |
| 41 | für Nicht-Euro-Länder | 454,25 | 0,98113 | 105,8 | 105,6 | 106,5 | 106,4 | + 0,8 | - 0,1 |

1 Ohne Schiffe, Boote, Yachten, Luft- und Raumfahrzeuge.

Deutschland

1 Index der Ausführpreise

1.2 Aktuelle Ergebnisse

2010 = 100

| Lfd.-Nr. | Nr. der GP-Systematik | Güterabteilung, -gruppe, -klasse, -kategorie, -unterkategorie, -art | Wägungs-anteil am Gesamt-index in Promille | Verket-tungs-faktor | 2016 | 2016 | 2017 | 2017 | Veränderung Juni 2017 gegenüber | | |
|----------|-----------------------|--|--|---------------------|----------------------|-------|-------|-------|---------------------------------|----------|-------|
| | | | | | Jahres-durch-schnitt | Juni | Mai | Juni | Juni 2016 | Mai 2017 | |
| | | | | | | | | | in Prozent | | |
| 1 | | Gesamtindex ¹ | 1000,00 | 0,94676 | 104,0 | 103,9 | 106,0 | 105,8 | + | 1,8 | - 0,2 |
| 2 | | Güter für Euro-Länder | 402,10 | 0,93936 | 102,3 | 102,2 | 104,8 | 104,7 | + | 2,4 | - 0,1 |
| 3 | | Güter für Nicht-Euro-Länder | 597,90 | 0,95136 | 105,2 | 105,1 | 106,8 | 106,5 | + | 1,3 | - 0,3 |
| 4 | | Gesamtindex ohne Mineralölerzeugnisse | 986,62 | 0,94956 | 104,3 | 104,2 | 106,2 | 106,0 | + | 1,7 | - 0,2 |
| 5 | | Gesamtindex ohne Energie | 977,27 | 0,95053 | 104,5 | 104,4 | 106,4 | 106,2 | + | 1,7 | - 0,2 |
| 6 | | Gesamtindex ohne Reparatur, Instandhaltung und Installation von Maschinen und Ausrüstungen | 982,49 | 0,94579 | 103,9 | 103,8 | 105,9 | 105,7 | + | 1,8 | - 0,2 |
| 7 | | Erzeugnisse der Vorleistungsgüter-produzenten (einschl. Abfälle und Schrott) | 355,52 | 0,92352 | 101,9 | 101,7 | 105,0 | 104,7 | + | 2,9 | - 0,3 |
| 8 | | Euro-Länder | 154,10 | 0,90918 | 99,9 | 99,8 | 103,6 | 103,4 | + | 3,6 | - 0,2 |
| 9 | | Nicht-Euro-Länder | 201,42 | 0,93539 | 103,4 | 103,2 | 106,0 | 105,7 | + | 2,4 | - 0,3 |
| 10 | | Erzeugnisse der Investitionsgüter-produzenten ¹ | 448,48 | 0,98410 | 105,5 | 105,4 | 106,3 | 106,2 | + | 0,8 | - 0,1 |
| 11 | | Euro-Länder | 148,00 | 0,99106 | 103,2 | 103,2 | 104,1 | 104,2 | + | 1,0 | + 0,1 |
| 12 | | Nicht-Euro-Länder | 300,48 | 0,98109 | 106,6 | 106,5 | 107,4 | 107,2 | + | 0,7 | - 0,2 |
| 13 | | Erzeugnisse der Konsumgüterproduzenten | 163,53 | 0,92135 | 107,3 | 107,0 | 108,9 | 108,9 | + | 1,8 | + - |
| 14 | | Euro-Länder | 81,91 | 0,93188 | 107,2 | 106,9 | 109,2 | 109,4 | + | 2,3 | + 0,2 |
| 15 | | Nicht-Euro-Länder | 81,62 | 0,91111 | 107,4 | 107,2 | 108,6 | 108,4 | + | 1,1 | - 0,2 |
| 16 | | Erzeugnisse der Gebrauchsgüter-produzenten | 33,95 | 0,97547 | 104,3 | 104,2 | 104,8 | 104,7 | + | 0,5 | - 0,1 |
| 17 | | Euro-Länder | 17,10 | 0,98134 | 104,3 | 104,2 | 105,0 | 105,0 | + | 0,8 | + - |
| 18 | | Nicht-Euro-Länder | 16,85 | 0,97059 | 104,3 | 104,2 | 104,5 | 104,5 | + | 0,3 | - |
| 19 | | Erzeugnisse der Verbrauchsgüter-produzenten | 129,58 | 0,90507 | 108,1 | 107,8 | 110,0 | 110,0 | + | 2,0 | + - |
| 20 | | Euro-Länder | 64,81 | 0,91768 | 108,0 | 107,6 | 110,3 | 110,5 | + | 2,7 | + 0,2 |
| 21 | | Nicht-Euro-Länder | 64,77 | 0,89121 | 108,2 | 108,0 | 109,6 | 109,5 | + | 1,4 | - 0,1 |
| 22 | | Energie | 22,73 | 0,77933 | 82,5 | 84,0 | 89,6 | 87,0 | + | 3,6 | - 2,9 |
| 23 | | Euro-Länder | 12,87 | 0,77914 | 85,1 | 86,1 | 93,4 | 90,7 | + | 5,3 | - 2,9 |
| 24 | | Nicht-Euro-Länder | 9,86 | 0,78059 | 79,1 | 81,3 | 84,8 | 82,1 | + | 1,0 | - 3,2 |
| 25 | 01 - 03 | Erzeugnisse der Land- und Forst-wirtschaft, Fischerei | 9,74 | 0,82509 | 111,6 | 113,0 | 116,9 | 116,4 | + | 3,0 | - 0,4 |
| 26 | | Euro-Länder | 5,22 | 0,84186 | 111,7 | 113,4 | 117,6 | 117,1 | + | 3,3 | - 0,4 |
| 27 | | Nicht-Euro-Länder | 4,52 | 0,80233 | 111,5 | 112,5 | 116,0 | 115,6 | + | 2,8 | - 0,3 |
| 28 | 01 | Erzeugnisse der Landwirtschaft, Gewerblichen Jagd | 9,02 | 0,82477 | 111,0 | 111,8 | 115,2 | 114,8 | + | 2,7 | - 0,3 |
| 29 | | Euro-Länder | 4,72 | 0,84774 | 110,6 | 111,6 | 114,8 | 114,4 | + | 2,5 | - 0,3 |
| 30 | | Nicht-Euro-Länder | 4,30 | 0,79344 | 111,4 | 112,2 | 115,6 | 115,3 | + | 2,8 | - 0,3 |

1 Ohne Schiffe, Boote und Yachten, Luft- und Raumfahrzeuge.

Deutschland

1 Index der Ausführpreise

1.2 Aktuelle Ergebnisse

2010 = 100

| Lfd.- Nr. | Nr. der GP-Systematik | Güterabteilung, -gruppe, -klasse, -kategorie, -unterkategorie, -art | Wägungs- anteil am Gesamt- index in Promille | Verket- tungs- faktor | 2016 | 2016 | 2017 | 2017 | Veränderung Juni 2017 gegenüber | | |
|--------------|--------------------------------------|--|---|-----------------------------|------------------------------|-------|-------|-------|---------------------------------------|-------|--|
| | | | | | Jahres- durch- schnitt | Juni | Mai | Juni | Juni | Mai | |
| | | | | | | | | | 2016 | 2017 | |
| in Prozent | | | | | | | | | | | |
| 31 | 011 | Erzeugnisse einjähriger Pflanzen | 4,26 | 0,73596 | 104,5 | 106,3 | 105,1 | 105,5 | - 0,8 | + 0,4 | |
| 32 | | Euro-Länder | 2,26 | 0,75719 | 107,9 | 109,2 | 109,8 | 109,5 | + 0,3 | - 0,3 | |
| 33 | | Nicht-Euro-Länder | 2,00 | 0,70763 | 100,7 | 103,0 | 99,8 | 101,1 | - 1,8 | + 1,3 | |
| 34 | 0111 | Getreide (ohne Reis), Hülsenfrüchte und Ölsaaten | 2,84 | 0,73751 | 102,3 | 103,7 | 103,8 | 105,3 | + 1,5 | + 1,4 | |
| 35 | | Euro-Länder | 1,54 | 0,77446 | 108,6 | 109,6 | 112,1 | 113,6 | + 3,6 | + 1,3 | |
| 36 | | Nicht-Euro-Länder | 1,30 | 0,69143 | 94,9 | 96,7 | 93,9 | 95,5 | - 1,2 | + 1,7 | |
| 37 | 0111 1 - 4 | Getreide | 2,46 | 0,73394 | 100,7 | 102,2 | 102,2 | 104,2 | + 2,0 | + 2,0 | |
| 38 | 0113 | Gemüse und Melonen sowie Wurzeln und Knollen | 1,05 | . | 109,6 | 113,4 | 108,9 | 106,4 | - 6,2 | - 2,3 | |
| 39 | 012 | Mehrfjährige Pflanzen | 2,47 | . | 122,5 | 121,8 | 130,6 | 128,0 | + 5,1 | - 2,0 | |
| 40 | | Euro-Länder | 1,08 | . | 124,7 | 123,7 | 134,8 | 133,3 | + 7,8 | - 1,1 | |
| 41 | | Nicht-Euro-Länder | 1,39 | . | 120,8 | 120,2 | 127,4 | 123,8 | + 3,0 | - 2,8 | |
| 42 | 013 | Baumschulerzeugnisse, Pflanzen zu Vermehrungszwecken | 0,66 | . | 99,1 | 100,1 | 96,7 | 98,6 | - 1,5 | + 2,0 | |
| 43 | 014 | Lebende Tiere und Erzeugnisse tierischen Ursprungs | 1,63 | 1,01291 | 115,3 | 116,1 | 125,5 | 125,6 | + 8,2 | + 0,1 | |
| 44 | | Euro-Länder | 0,98 | . | 106,7 | 108,6 | 113,1 | 112,2 | + 3,3 | - 0,8 | |
| 45 | | Nicht-Euro-Länder | 0,65 | . | 128,2 | 127,4 | 144,3 | 146,0 | + 14,6 | + 1,2 | |
| 46 | 0147 | Geflügel und Eier | 0,78 | . | 108,1 | 108,1 | 112,1 | 110,3 | + 2,0 | - 1,6 | |
| 47 | 02 | Forstwirtschaft und Holzeinschlag | 0,42 | 0,78625 | 95,8 | 95,3 | 100,1 | 99,8 | + 4,7 | - 0,3 | |
| 48 | 05 - 35 ¹ | Erzeugnisse des Bergbaus; Steine und Erden; Erzeugnisse des Verarbeitenden Gewerbes; Strom | 980,42 | 0,95053 | 104,2 | 104,1 | 106,0 | 105,8 | + 1,6 | - 0,2 | |
| 49 | | Euro-Länder | 390,41 | 0,94503 | 102,5 | 102,4 | 104,8 | 104,7 | + 2,2 | - 0,1 | |
| 50 | | Nicht-Euro-Länder | 590,01 | 0,95424 | 105,3 | 105,1 | 106,7 | 106,5 | + 1,3 | - 0,2 | |
| 51 | 05 - 33 ¹ | Erzeugnisse des Bergbaus, Steine und Erden; Erzeugnisse des Verarbeitenden Gewerbes | 976,55 | 0,95053 | 104,3 | 104,2 | 106,1 | 105,9 | + 1,6 | - 0,2 | |
| 52 | 05 - 33 ¹ ohne Energie | Erzeugnisse des Bergbaus, Steine und Erden; Erzeugnisse des Verarbeitenden Gewerbes ohne Energie | 957,69 | 0,95432 | 104,7 | 104,5 | 106,4 | 106,3 | + 1,7 | - 0,1 | |
| 53 | 05 - 08 | Erzeugnisse des Bergbaus, Steine und Erden | 7,12 | 0,76300 | 91,6 | 89,8 | 94,5 | 93,8 | + 4,5 | - 0,7 | |
| 54 | 06 | Erdöl und Erdgas | 5,23 | 0,76868 | 86,9 | 84,5 | 91,1 | 90,5 | + 7,1 | - 0,7 | |
| 55 | 062 | Erdgas | . | 0,77608 | 87,6 | 84,9 | 91,6 | 91,2 | + 7,4 | - 0,4 | |
| 56 | 08 | Steine und Erden, sonstige Bergbauerzeugnisse | 1,61 | 0,75498 | 109,8 | 108,9 | 108,2 | 108,1 | - 0,7 | - 0,1 | |
| 57 | | Euro-Länder | 1,01 | . | 108,1 | 108,0 | 105,7 | 105,7 | - 2,1 | - | |
| 58 | | Nicht-Euro-Länder | 0,60 | . | 112,8 | 110,4 | 112,4 | 112,2 | + 1,6 | - 0,2 | |

1 Ohne Schiffe, Boote und Yachten, Luft- und Raumfahrzeuge.

Deutschland

1 Index der Ausführpreise

1.2 Aktuelle Ergebnisse

2010 = 100

| Lfd.- Nr. | Nr. der GP-Systematik | Güterabteilung, -gruppe, -klasse, -kategorie, -unterkategorie, -art | Wägungs- anteil am Gesamt- index in Promille | Verket- tungs- faktor | 2016 | 2016 | 2017 | 2017 | Veränderung Juni 2017 gegenüber | |
|--------------|--------------------------|---|---|-----------------------------|------------------------------|-------|-------|-------|---------------------------------------|-------------|
| | | | | | Jahres- durch- schnitt | Juni | Mai | Juni | Juni 2016 | Mai 2017 |
| | | | | | | | | | in Prozent | |
| 59 | 081 | Natursteine, Kies, Sand, Ton und Kaolin | 0,78 | . | 108,6 | 108,4 | 109,0 | 108,9 | + 0,5 | - 0,1 |
| 60 | | Euro-Länder | 0,54 | . | 109,6 | 109,5 | 109,9 | 109,9 | + 0,4 | - |
| 61 | | Nicht-Euro-Länder | 0,24 | . | 106,4 | 106,0 | 107,0 | 106,7 | + 0,7 | - 0,3 |
| 62 | 0811 | Naturwerksteine und Natursteine, Kalk- und Gipssteine, Kreide und Schiefer | 0,11 | 0,82773 | 112,1 | 112,1 | 113,0 | 113,0 | + 0,8 | |
| 63 | 0812 | Kies, Sand, Ton und Kaolin | 0,67 | 0,96394 | 108,0 | 107,8 | 108,4 | 108,3 | + 0,5 | - 0,1 |
| 64 | | Euro-Länder | . | . | 109,4 | 109,2 | 109,6 | 109,6 | + 0,4 | - |
| 65 | | Nicht-Euro-Länder | . | . | 104,7 | 104,2 | 105,3 | 105,0 | + 0,8 | - 0,3 |
| 66 | 089 | Steine und Erden a.n.g., sonstige Bergbauerzeugnisse | 0,83 | . | 111,0 | 109,4 | 107,5 | 107,3 | - 1,9 | - 0,2 |
| 67 | | Euro-Länder | 0,47 | . | 106,4 | 106,4 | 100,9 | 100,7 | - 5,4 | - 0,2 |
| 68 | | Nicht-Euro-Länder | 0,36 | . | 117,0 | 113,4 | 116,1 | 115,8 | + 2,1 | - 0,3 |
| 69 | 10 - 35 ¹ | Erzeugnisse des Verarbeitenden Gewerbes, Strom | 973,30 | 0,95146 | 104,3 | 104,2 | 106,1 | 105,9 | + 1,6 | - 0,2 |
| 70 | 10 - 33 ¹ | Erzeugnisse des Verarbeitenden Gewerbes | 969,43 | 0,95243 | 104,4 | 104,3 | 106,2 | 106,0 | + 1,6 | - 0,2 |
| 71 | | Euro-Länder | 383,87 | 0,94691 | 102,7 | 102,7 | 105,0 | 104,9 | + 2,1 | - 0,1 |
| 72 | | Nicht-Euro-Länder | 585,56 | 0,95517 | 105,5 | 105,4 | 106,9 | 106,7 | + 1,2 | - 0,2 |
| 73 | nachrichtlich: | Erzeugnisse des Verarbeitenden Gewerbes ohne Mineralölerzeugnisse | 956,05 | 0,95525 | 104,7 | 104,5 | 106,4 | 106,3 | + 1,7 | - 0,1 |
| 74 | 10 - 12 | Nahrungs- und Futtermittel, Getränke und Tabakwaren | 53,75 | 0,88058 | 110,7 | 110,1 | 114,3 | 114,6 | + 4,1 | + 0,3 |
| 75 | 10/11 | Nahrungs- und Futtermittel sowie Getränke | 50,20 | 0,88139 | 110,2 | 109,5 | 113,9 | 114,1 | + 4,2 | + 0,2 |
| 76 | 10 | Nahrungs- und Futtermittel | 45,09 | 0,87603 | 110,1 | 109,3 | 114,1 | 114,4 | + 4,7 | + 0,3 |
| 77 | | Euro-Länder | 25,77 | 0,88582 | 108,4 | 107,1 | 113,1 | 113,7 | + 6,2 | + 0,5 |
| 78 | | Nicht-Euro-Länder | 19,32 | 0,86188 | 112,4 | 112,2 | 115,4 | 115,2 | + 2,7 | - 0,2 |
| 79 | 101 - 108 | Nahrungsmittel | 43,41 | 0,87993 | 110,1 | 109,3 | 114,3 | 114,6 | + 4,8 | + 0,3 |
| 80 | 101 | Fleisch und Fleischerzeugnisse | 10,66 | 0,91500 | 112,3 | 112,9 | 119,4 | 119,2 | + 5,6 | - 0,2 |
| 81 | | Euro-Länder | 5,93 | 0,89831 | 109,6 | 110,1 | 115,9 | 116,1 | + 5,4 | + 0,2 |
| 82 | | Nicht-Euro-Länder | 4,73 | 0,94227 | 115,7 | 116,3 | 123,8 | 123,0 | + 5,8 | - 0,6 |
| 83 | 1011 | Fleisch (ohne Geflügel) | 7,30 | 0,87488 | 115,1 | 115,8 | 125,8 | 125,4 | + 8,3 | - 0,3 |
| 84 | | Euro-Länder | 3,91 | 0,86519 | 114,3 | 114,9 | 123,8 | 123,9 | + 7,8 | + 0,1 |
| 85 | | Nicht-Euro-Länder | 3,39 | 0,88806 | 116,0 | 116,8 | 128,0 | 127,0 | + 8,7 | - 0,8 |
| 86 | 1011 1 | Fleisch und genießbare Schlacht- nebenerzeugnisse, ohne Geflügel | 4,44 | 0,89259 | 109,3 | 112,1 | 119,8 | 119,1 | + 6,2 | - 0,6 |
| 87 | 1011 11 | Rindfleisch, frisch oder gekühlt | 1,57 | 0,82533 | 111,9 | 114,1 | 116,5 | 117,2 | + 2,7 | + 0,6 |
| 88 | 1011 12 | Schweinefleisch, frisch oder gekühlt | 2,87 | 0,95316 | 107,9 | 110,9 | 121,5 | 120,2 | + 8,4 | - 1,1 |
| 89 | 1011 3 | Fleisch und genießbare Schlachtnebenerzeugnisse, gefroren | 1,72 | . | 120,3 | 119,6 | 133,0 | 130,9 | + 9,4 | - 1,6 |

1 Ohne Schiffe, Boote und Yachten, Luft- und Raumfahrzeuge.

Deutschland

1 Index der Ausführpreise

1.2 Aktuelle Ergebnisse

2010 = 100

| Lfd.- Nr. | Nr. der GP-Systematik | Güterabteilung, -gruppe, -klasse, -kategorie, -unterkategorie, -art | Wägungs- anteil am Gesamt- index in Promille | Verket- tungs- faktor | 2016 | 2016 | 2017 | 2017 | Veränderung Juni 2017 gegenüber | |
|--------------|--------------------------|--|---|-----------------------------|------------------------------|-------|-------|-------|---------------------------------------|-------|
| | | | | | Jahres- durch- schnitt | Juni | Mai | Juni | Juni | Mai |
| | | | | | | | | | 2016 | 2017 |
| in Prozent | | | | | | | | | | |
| 90 | 1011 32 | Schweinefleisch, gefroren | 1,01 | . | 93,6 | 90,4 | 115,2 | 115,1 | + 27,3 | - 0,1 |
| 91 | 1012 | Geflügelfleisch | 0,97 | 1,06689 | 115,5 | 116,3 | 115,1 | 115,3 | - 0,9 | + 0,2 |
| 92 | | Euro-Länder | 0,56 | . | 102,9 | 103,9 | 101,1 | 101,6 | - 2,2 | + 0,5 |
| 93 | | Nicht-Euro-Länder | 0,41 | . | 132,7 | 133,2 | 134,1 | 134,1 | + 0,7 | + - |
| 94 | 1012 1 | Geflügelfleisch, frisch oder gekühlt | 0,51 | . | 105,6 | 107,2 | 104,4 | 104,6 | - 2,4 | + 0,2 |
| 95 | 1013 | Verarbeitetes Fleisch | 2,39 | 0,97845 | 102,7 | 102,6 | 101,7 | 101,7 | - 0,9 | - - |
| 96 | | Euro-Länder | 1,46 | 0,96439 | 99,7 | 99,6 | 100,4 | 100,7 | + 1,1 | + 0,3 |
| 97 | | Nicht-Euro-Länder | 0,93 | 1,00607 | 107,2 | 107,3 | 103,6 | 103,3 | - 3,7 | - 0,3 |
| 98 | 102 | Fischerzeugnisse und andere Meeresfrüchte | 1,89 | 0,90299 | 123,9 | 122,6 | 122,9 | 122,3 | - 0,2 | - 0,5 |
| 99 | | Euro-Länder | 1,15 | 0,96746 | 120,5 | 119,3 | 122,7 | 122,7 | + 2,8 | + - |
| 100 | | Nicht-Euro-Länder | 0,74 | 0,80897 | 129,1 | 127,8 | 123,1 | 121,7 | - 4,8 | - 1,1 |
| 101 | 103 | Obst und Gemüseerzeugnisse | 2,75 | 0,91410 | 123,7 | 124,0 | 123,7 | 123,6 | - 0,3 | - 0,1 |
| 102 | | Euro-Länder | 1,78 | 0,92635 | 123,4 | 124,2 | 121,8 | 121,9 | - 1,9 | + 0,1 |
| 103 | | Nicht-Euro-Länder | 0,97 | 0,89305 | 124,3 | 123,6 | 127,2 | 126,7 | + 2,5 | - 0,4 |
| 104 | 1031 | Verarbeitete Kartoffeln und Kartoffelerzeugnisse | 0,43 | . | 118,5 | 119,8 | 125,8 | 125,0 | + 4,3 | - 0,6 |
| 105 | 1032 | Frucht- und Gemüsesäfte | 0,77 | 0,82509 | 127,9 | 129,2 | 126,1 | 125,9 | - 2,6 | - 0,2 |
| 106 | 1039 | Verarbeitetes Obst und Gemüse, a.n.g. | 1,55 | 0,98330 | 123,1 | 122,6 | 122,0 | 122,0 | - 0,5 | - |
| 107 | | Euro-Länder | 1,04 | 0,95901 | 121,8 | 121,3 | 119,8 | 120,0 | - 1,1 | + 0,2 |
| 108 | | Nicht-Euro-Länder | 0,51 | 1,04101 | 125,7 | 125,2 | 126,4 | 126,0 | + 0,6 | - 0,3 |
| 109 | 1039 1 | Gemüse, gefroren, gekocht, getrocknet, haltbar gemacht | 0,64 | . | 117,8 | 117,5 | 118,7 | 118,8 | + 1,1 | + 0,1 |
| 110 | 1039 2 | Früchte und Nüsse, zubereitet oder haltbar gemacht | 0,91 | . | 126,8 | 126,2 | 124,3 | 124,3 | - 1,5 | - |
| 111 | 104 | Pflanzliche und tierische Öle und Fette | 2,74 | 0,68130 | 106,0 | 111,1 | 107,4 | 104,8 | - 5,7 | - 2,4 |
| 112 | | Euro-Länder | 1,43 | 0,70000 | 106,6 | 110,7 | 109,5 | 107,5 | - 2,9 | - 1,8 |
| 113 | | Nicht-Euro-Länder | 1,31 | 0,66354 | 105,2 | 111,7 | 105,1 | 101,9 | - 8,8 | - 3,0 |
| 114 | 1041 | Öle und Fette (ohne Margarine und Nahrungsfette) | . | 0,67322 | 102,0 | 107,6 | 103,3 | 101,0 | - 6,1 | - 2,2 |
| 115 | | Euro-Länder | . | . | 102,8 | 107,2 | 106,0 | 103,8 | - 3,2 | - 2,1 |
| 116 | | Nicht-Euro-Länder | . | . | 101,0 | 108,1 | 100,3 | 98,1 | - 9,3 | - 2,2 |
| 117 | 105 | Milch und Milcherzeugnisse | 8,34 | 0,87546 | 98,9 | 91,8 | 110,5 | 113,9 | + 24,1 | + 3,1 |
| 118 | | Euro-Länder | 5,85 | 0,88889 | 98,6 | 91,4 | 110,3 | 114,2 | + 24,9 | + 3,5 |
| 119 | | Nicht-Euro-Länder | 2,49 | 0,83319 | 99,6 | 92,7 | 110,9 | 113,4 | + 22,3 | + 2,3 |
| 120 | 1051 | Milch und Milcherzeugnisse (ohne Speiseeis) | 8,07 | 0,86796 | 99,0 | 91,7 | 111,0 | 114,6 | + 25,0 | + 3,2 |
| 121 | | Euro-Länder | . | 0,88202 | 98,8 | 91,4 | 110,9 | 114,8 | + 25,6 | + 3,5 |
| 122 | | Nicht-Euro-Länder | . | 0,82250 | 99,7 | 92,5 | 111,5 | 114,0 | + 23,2 | + 2,2 |
| 123 | 1051 1 | Flüssige Milch und flüssiger Rahm, verarbeitet | 1,42 | 0,91173 | 99,9 | 91,2 | 108,0 | 113,9 | + 24,9 | + 5,5 |

Deutschland

1 Index der Ausführpreise

1.2 Aktuelle Ergebnisse

2010 = 100

| Lfd.- Nr. | Nr. der GP-Systematik | Güterabteilung, -gruppe, -klasse, -kategorie, -unterkategorie, -art | Wägungs- anteil am Gesamt- index in Promille | Verket- tungs- faktor | 2016 | 2016 | 2017 | 2017 | Veränderung Juni 2017 gegenüber | |
|--------------|--------------------------|---|---|-----------------------------|------------------------------|-------|-------|-------|---------------------------------------|-------------|
| | | | | | Jahres- durch- schnitt | Juni | Mai | Juni | Juni 2016 | Mai 2017 |
| | | | | | | | | | in Prozent | |
| 124 | 1051 11 | Flüssige Milch, verarbeitet | 1,07 | . | 98,7 | 90,6 | 104,2 | 111,7 | + 23,3 | + 7,2 |
| 125 | 1051 2 | Milch und Rahm, in Pulverform, granuliert oder in anderer fester Form, auch gesüßt | 0,75 | 0,89962 | 91,8 | 89,1 | 95,9 | 97,1 | + 9,0 | + 1,3 |
| 126 | 1051 4 | Käse und Quark | 3,62 | 0,94925 | 97,9 | 90,6 | 108,2 | 110,4 | + 21,9 | + 2,0 |
| 127 | 1051 40 5 | Käse, gerieben oder in Pulverform, Käse mit Schimmelbildung im Teig und anderer Käse (ohne Schmelzkäse) | 2,48 | . | 95,0 | 85,3 | 108,5 | 110,9 | + 30,0 | + 2,2 |
| 128 | 1051 5 | Andere Milch und Milcherzeugnisse | 1,78 | 0,71568 | 104,3 | 100,8 | 120,3 | 120,3 | + 19,3 | + - |
| 129 | 1051 52 | Buttermilch, Sauermilch, Sauerrahm, Joghurt, Kefir u.a. fermentierte oder gesäuerte Milch oder Rahm | 0,74 | . | 102,3 | 102,4 | 99,7 | 101,2 | - 1,2 | + 1,5 |
| 130 | 1051 55 | Molke | 0,46 | . | 101,0 | 93,3 | 141,0 | 140,1 | + 50,2 | - 0,6 |
| 131 | 106 | Mahl- und Schälmlühlenerzeugnisse, Stärke und Stärkerzeugnisse | 2,31 | 0,89060 | 120,0 | 120,4 | 120,8 | 121,9 | + 1,2 | + 0,9 |
| 132 | | Euro-Länder | 1,16 | 0,82353 | 111,4 | 111,1 | 113,1 | 113,7 | + 2,3 | + 0,5 |
| 133 | | Nicht-Euro-Länder | 1,15 | 0,96985 | 128,8 | 129,7 | 128,5 | 130,2 | + 0,4 | + 1,3 |
| 134 | 1061 | Mahl- und Schälmlühlenerzeugnisse | 1,38 | 0,88620 | 109,2 | 108,4 | 110,7 | 110,7 | + 2,1 | - - |
| 135 | | Euro-Länder | 0,78 | . | 105,9 | 104,6 | 108,2 | 108,3 | + 3,5 | + 0,1 |
| 136 | | Nicht-Euro-Länder | 0,60 | . | 113,6 | 113,4 | 113,9 | 113,9 | + 0,4 | - - |
| 137 | 1061 2 | Mehl von Getreide; Mehl und Gries von Hülsenfrüchten, Sagomark, Wurzeln und Früchten; Mischungen und Teig zum Herstellen von Backwaren | 0,61 | . | 112,8 | 111,5 | 115,9 | 115,9 | + 3,9 | - - |
| 138 | 1061 3 | Grobgries, Feingries, Pellets u.a. Erzeugnisse aus Getreidekörnern | 0,69 | . | 110,5 | 110,6 | 110,5 | 110,5 | - 0,1 | - |
| 139 | 1062 | Stärke und Stärkerzeugnisse | 0,93 | 0,88303 | 136,1 | 138,1 | 135,7 | 138,6 | + 0,4 | + 2,1 |
| 140 | 107/108 | Back- und Teigwaren, sonstige Nahrungsmittel (ohne Getränke) | 14,72 | 0,89455 | 109,9 | 110,2 | 110,2 | 109,7 | - 0,5 | - 0,5 |
| 141 | 107 | Back- und Teigwaren | 3,12 | 1,00101 | 110,3 | 110,4 | 108,6 | 108,6 | - 1,6 | + - |
| 142 | | Euro-Länder | 1,89 | 0,97656 | 107,8 | 107,9 | 108,3 | 108,3 | + 0,4 | + - |
| 143 | | Nicht-Euro-Länder | 1,23 | 1,05668 | 114,2 | 114,1 | 109,1 | 109,0 | - 4,5 | - 0,1 |
| 144 | 1071 | Backwaren (ohne Dauerbackwaren) | 0,74 | 0,96911 | 106,0 | 105,9 | 105,5 | 105,5 | - 0,4 | + - |
| 145 | 1072 | Dauerbackwaren | 2,32 | 1,00608 | 111,5 | 111,6 | 109,5 | 109,5 | - 1,9 | - |
| 146 | | Euro-Länder | 1,45 | . | 108,7 | 108,9 | 109,6 | 109,6 | + 0,6 | - |
| 147 | | Nicht-Euro-Länder | 0,87 | . | 116,2 | 116,2 | 109,4 | 109,4 | - 5,9 | - |
| 148 | 108 | Sonstige Nahrungsmittel (ohne Getränke) | 11,60 | 0,86814 | 109,8 | 110,1 | 110,7 | 110,0 | - 0,1 | - 0,6 |
| 149 | | Euro-Länder | 5,74 | 0,88251 | 110,6 | 110,9 | 112,3 | 111,2 | + 0,3 | - 1,0 |
| 150 | | Nicht-Euro-Länder | 5,86 | 0,85192 | 109,0 | 109,3 | 109,1 | 108,8 | - 0,5 | - 0,3 |

Deutschland

1 Index der Ausführpreise

1.2 Aktuelle Ergebnisse

2010 = 100

| Lfd.- Nr. | Nr. der GP-Systematik | Güterabteilung, -gruppe, -klasse, -kategorie, -unterkategorie, -art | Wägungs- anteil am Gesamt- index in Promille | Verket- tungs- faktor | 2016 | 2016 | 2017 | 2017 | Veränderung Juni 2017 gegenüber | |
|--------------|--------------------------|--|---|-----------------------------|------------------------------|-------|-------|-------|---------------------------------------|-------------|
| | | | | | Jahres- durch- schnitt | Juni | Mai | Juni | Juni 2016 | Mai 2017 |
| | | | | | | | | | in Prozent | |
| 151 | 1081 | Zucker | 0,71 | 1,22010 | 111,7 | 109,5 | 123,3 | 123,3 | + 12,6 | - |
| 152 | 1082 | Süßwaren (ohne Dauerbackwaren) | 4,35 | 0,83503 | 112,0 | 112,9 | 110,1 | 109,1 | - 3,4 | - 0,9 |
| 153 | | Euro-Länder | 2,14 | 0,81674 | 115,3 | 116,7 | 112,4 | 110,5 | - 5,3 | - 1,7 |
| 154 | | Nicht-Euro-Länder | 2,21 | 0,85976 | 108,8 | 109,2 | 107,8 | 107,7 | - 1,4 | - 0,1 |
| 155 | 1082 2 | Schokoladen und andere Süßwaren | 3,63 | 0,91484 | 112,7 | 113,5 | 114,0 | 113,6 | + 0,1 | - 0,4 |
| 156 | 1082 22 | Schokolade u.a. kakaohaltige Lebensmittelzubereitungen, in Verpackungen von 2 kg oder weniger (auch diätetisch) | 2,59 | 0,89177 | 114,0 | 114,9 | 116,3 | 116,3 | + 1,2 | + - |
| 157 | 1082 23 | Süßwaren ohne Kakaogehalt (einschl. weißer Schokolade) | 0,75 | . | 104,3 | 104,6 | 103,0 | 103,0 | - 1,5 | - - |
| 158 | 1083 | Kaffee und Tee, Kaffee-Ersatz | 1,96 | 0,77490 | 112,2 | 112,3 | 118,2 | 117,7 | + 4,8 | - 0,4 |
| 159 | | Euro-Länder | 0,91 | . | 109,5 | 109,5 | 118,7 | 117,4 | + 7,2 | - 1,1 |
| 160 | | Nicht-Euro-Länder | 1,05 | . | 114,5 | 114,8 | 117,7 | 117,9 | + 2,7 | + 0,2 |
| 161 | 1083 11 | Kaffee, entkoffeiniert oder geröstet | 1,18 | . | 112,4 | 113,3 | 123,0 | 121,4 | + 7,1 | - 1,3 |
| 162 | 1084 | Würzen und Soßen | . | 0,85314 | 110,2 | 112,6 | 108,5 | 108,5 | - 3,6 | - |
| 163 | 1085 | Fertiggerichte | 1,64 | 0,95757 | 107,8 | 107,9 | 106,9 | 106,5 | - 1,3 | - 0,4 |
| 164 | 1089 | Sonstige Nahrungsmittel, a.n.g. | 1,92 | 0,82822 | 103,2 | 103,0 | 104,0 | 103,0 | - | - 1,0 |
| 165 | | Euro-Länder | 0,89 | 0,97580 | 108,7 | 108,5 | 111,7 | 111,4 | + 2,7 | - 0,3 |
| 166 | | Nicht-Euro-Länder | 1,03 | 0,70714 | 98,4 | 98,2 | 97,4 | 95,6 | - 2,6 | - 1,8 |
| 167 | 109 | Futtermittel | 1,68 | 0,78679 | 108,4 | 108,7 | 108,7 | 108,5 | - 0,2 | - 0,2 |
| 168 | | Euro-Länder | 0,84 | 0,81932 | 104,0 | 104,0 | 104,8 | 104,8 | + 0,8 | - |
| 169 | | Nicht-Euro-Länder | 0,84 | 0,75303 | 112,7 | 113,4 | 112,6 | 112,2 | - 1,1 | - 0,4 |
| 170 | 1091 | Futtermittel für Nutztiere | 0,94 | 0,71345 | 111,9 | 112,5 | 111,8 | 111,4 | - 1,0 | - 0,4 |
| 171 | 1092 | Futtermittel für sonstige Tiere, zubereitet (ohne Vormischungen) | 0,74 | 0,88968 | 103,9 | 103,9 | 104,8 | 104,8 | + 0,9 | - |
| 172 | 11 | Getränke | 5,11 | 0,92188 | 111,2 | 111,4 | 111,9 | 112,0 | + 0,5 | + 0,1 |
| 173 | | Euro-Länder | 2,57 | 0,92818 | 110,2 | 110,4 | 110,4 | 110,7 | + 0,3 | + 0,3 |
| 174 | | Nicht-Euro-Länder | 2,54 | 0,91644 | 112,3 | 112,5 | 113,4 | 113,2 | + 0,6 | - 0,2 |
| 175 | 1101 | Spirituosen | 1,23 | 0,94162 | 115,6 | 115,5 | 116,1 | 117,1 | + 1,4 | + 0,9 |
| 176 | | Euro-Länder | 0,49 | . | 120,4 | 121,0 | 119,5 | 121,9 | + 0,7 | + 2,0 |
| 177 | | Nicht-Euro-Länder | 0,74 | . | 112,4 | 111,9 | 113,9 | 113,9 | + 1,8 | - |
| 178 | 1102 | Wein | 1,07 | 0,93063 | 107,4 | 107,7 | 106,0 | 105,8 | - 1,8 | - 0,2 |
| 179 | 1105 | Bier | 1,19 | 0,94665 | 109,4 | 109,5 | 109,8 | 109,7 | + 0,2 | - 0,1 |
| 180 | 1107 | Erfrischungsgetränke; natürliches Mineralwasser und sonstiges Wasser, abgefüllt | 1,44 | 0,95347 | 109,7 | 110,2 | 112,3 | 112,2 | + 1,8 | - 0,1 |
| 181 | | Euro-Länder | 0,98 | . | 107,4 | 107,3 | 109,7 | 109,4 | + 2,0 | - 0,3 |
| 182 | | Nicht-Euro-Länder | 0,46 | . | 114,7 | 116,2 | 118,0 | 118,0 | + 1,5 | + - |

Deutschland

1 Index der Ausführpreise

1.2 Aktuelle Ergebnisse

2010 = 100

| Lfd.- Nr. | Nr. der GP-Systematik | Güterabteilung, -gruppe, -klasse, -kategorie, -unterkategorie, -art | Wägungs- anteil am Gesamt- index in Promille | Verket- tungs- faktor | 2016 | 2016 | 2017 | 2017 | Veränderung Juni 2017 gegenüber | | |
|--------------|--------------------------|--|---|-----------------------------|------------------------------|-------|-------|-------|---------------------------------------|-------------|-------|
| | | | | | Jahres- durch- schnitt | Juni | Mai | Juni | Juni 2016 | Mai 2017 | |
| | | | | | | | | | in Prozent | | |
| 183 | 12 | Tabakerzeugnisse | 3,55 | 0,86984 | 117,9 | 118,1 | 120,7 | 120,7 | + | 2,2 | - |
| 184 | | Euro-Länder | 2,26 | . | 119,0 | 119,3 | 121,0 | 121,0 | + | 1,4 | - |
| 185 | | Nicht-Euro-Länder | 1,29 | . | 116,0 | 116,1 | 120,0 | 120,0 | + | 3,4 | - |
| 186 | 13 | Textilien | 9,75 | 0,94646 | 109,5 | 109,4 | 110,6 | 110,5 | + | 1,0 | - 0,1 |
| 187 | | Euro-Länder | 4,31 | 0,93845 | 111,9 | 111,9 | 113,4 | 113,3 | + | 1,3 | - 0,1 |
| 188 | | Nicht-Euro-Länder | 5,44 | 0,95192 | 107,6 | 107,5 | 108,3 | 108,3 | + | 0,7 | + |
| 189 | 131 | Textile Spinnstoffe und Garne | 0,97 | 0,90746 | 116,9 | 116,0 | 120,8 | 120,8 | + | 4,1 | - |
| 190 | | Euro-Länder | 0,51 | 0,85855 | 122,6 | 121,2 | 129,6 | 129,6 | + | 6,9 | - |
| 191 | | Nicht-Euro-Länder | 0,46 | 0,96590 | 110,5 | 110,2 | 111,0 | 111,0 | + | 0,7 | - |
| 192 | 1310 8 | Garne aus Kunstfasern | 0,45 | 1,01021 | 101,8 | 101,8 | 109,8 | 109,8 | + | 7,9 | - |
| 193 | 132 | Gewebe | 1,71 | 0,91958 | 112,5 | 112,4 | 114,1 | 113,8 | + | 1,2 | - 0,3 |
| 194 | | Euro-Länder | 0,69 | 0,94487 | 110,7 | 111,2 | 111,2 | 110,4 | - | 0,7 | - 0,7 |
| 195 | | Nicht-Euro-Länder | 1,02 | 0,90815 | 113,6 | 113,2 | 116,1 | 116,1 | + | 2,6 | - |
| 196 | 1320 3 | Gewebe aus Chemiefasern | 0,85 | 0,91213 | 108,7 | 109,0 | 110,6 | 110,0 | + | 0,9 | - 0,5 |
| 197 | 139 | Andere Textilerzeugnisse (ohne Maschenware) | 7,07 | 0,96243 | 107,7 | 107,8 | 108,3 | 108,3 | + | 0,5 | + |
| 198 | | Euro-Länder | 3,11 | 0,95052 | 110,4 | 110,5 | 111,3 | 111,3 | + | 0,7 | - |
| 199 | | Nicht-Euro-Länder | 3,96 | 0,97179 | 105,7 | 105,7 | 106,0 | 106,0 | + | 0,3 | + |
| 200 | 1391 | Gewirke und Gestricke | 0,67 | 0,99900 | 100,1 | 100,4 | 100,4 | 99,8 | - | 0,6 | - 0,6 |
| 201 | 1392 | Konfektionierte Textilwaren (ohne Bekleidung) | 1,98 | 0,95773 | 110,5 | 110,6 | 109,9 | 109,9 | - | 0,6 | + |
| 202 | | Euro-Länder | 1,19 | 0,93433 | 110,9 | 111,1 | 110,0 | 110,0 | - | 1,0 | - |
| 203 | | Nicht-Euro-Länder | 0,79 | 0,98518 | 109,7 | 109,7 | 109,7 | 109,7 | - | | + |
| 204 | 1392 1 | Konfektionierte Heim- und Haushaltstextilwaren | 0,91 | . | 115,3 | 115,4 | 113,7 | 113,7 | - | 1,5 | + |
| 205 | 1392 2 | Andere konfektionierte Textilwaren (ohne Bekleidung) | 1,07 | . | 106,4 | 106,5 | 106,6 | 106,6 | + | 0,1 | |
| 206 | 1393 | Teppiche und textile Fußbodenbeläge | 0,53 | 0,90253 | 114,8 | 114,8 | 114,8 | 114,8 | | - | - |
| 207 | 1395 | Vliesstoffe, auch getränkt, bestrichen etc. | 1,58 | 0,93371 | 109,5 | 109,5 | 113,1 | 113,5 | + | 3,7 | + |
| 208 | | Euro-Länder | 0,65 | . | 119,1 | 119,1 | 126,2 | 126,0 | + | 5,8 | - 0,2 |
| 209 | | Nicht-Euro-Länder | 0,93 | . | 102,9 | 102,8 | 104,0 | 104,7 | + | 1,8 | + |
| 210 | 1396 | Textilerzeugnisse, a.n.g. | 1,94 | 0,98328 | 103,8 | 103,8 | 103,4 | 103,4 | - | 0,4 | - |
| 211 | | Euro-Länder | 0,67 | 0,97182 | 103,1 | 103,0 | 103,7 | 103,7 | + | 0,7 | - |
| 212 | | Nicht-Euro-Länder | 1,27 | 0,99108 | 104,2 | 104,2 | 103,3 | 103,3 | - | 0,9 | - |
| 213 | 14 | Bekleidung | 15,22 | 0,97252 | 106,7 | 106,6 | 107,6 | 107,5 | + | 0,8 | - 0,1 |
| 214 | | Euro-Länder | 9,07 | 0,97837 | 106,8 | 106,7 | 107,9 | 108,0 | + | 1,2 | + |
| 215 | | Nicht-Euro-Länder | 6,15 | 0,96383 | 106,5 | 106,5 | 107,0 | 106,9 | + | 0,4 | - 0,1 |
| 216 | 141 | Bekleidung (ohne Pelzbekleidung) | 12,88 | 0,97633 | 106,9 | 106,9 | 107,2 | 107,2 | + | 0,3 | + |
| 217 | | Euro-Länder | 7,60 | 0,98416 | 107,5 | 107,5 | 107,7 | 107,8 | + | 0,3 | + |
| 218 | | Nicht-Euro-Länder | 5,28 | 0,96565 | 106,0 | 106,1 | 106,5 | 106,4 | + | 0,3 | - 0,1 |

Deutschland
1 Index der Ausführpreise
1.2 Aktuelle Ergebnisse
2010 = 100

| Lfd.- Nr. | Nr. der GP-Systematik | Güterabteilung, -gruppe, -klasse, -kategorie, -unterkategorie, -art | Wägungs- anteil am Gesamt- index in Promille | Verket- tungs- faktor | 2016 | 2016 | 2017 | 2017 | Veränderung Juni 2017 gegenüber | | | |
|--------------|--------------------------|--|---|-----------------------------|------------------------------|-------|-------|-------|---------------------------------------|-----|---|-----|
| | | | | | Jahres- durch- schnitt | Juni | Mai | Juni | Juni 2016 Mai 2017 | | | |
| | | | | | | | | | in Prozent | | | |
| 219 | 1412 - 1419 | Bekleidung (ohne Lederbekleidung) | . | 0,97633 | 106,9 | 106,9 | 107,2 | 107,2 | + | 0,3 | + | - |
| 220 | 1413 | Sonstige Oberbekleidung (ohne Arbeits- und Berufskleidung) | 6,74 | 0,99295 | 106,9 | 106,8 | 107,6 | 107,6 | + | 0,7 | + | - |
| 221 | | Euro-Länder | 3,90 | 0,99598 | 108,3 | 108,2 | 108,6 | 108,7 | + | 0,5 | + | 0,1 |
| 222 | | Nicht-Euro-Länder | 2,84 | 0,98992 | 105,0 | 104,9 | 106,2 | 106,1 | + | 1,1 | - | 0,1 |
| 223 | 1413 2 | Oberbekleidung, ohne solche aus Gewirken oder Gestricken, für Männer | 2,48 | 1,00714 | 106,0 | 106,0 | 106,1 | 106,0 | - | - | - | 0,1 |
| 224 | 1413 24 | Lange Hosen, Latzhosen und kurze Hosen, für Männer | 1,59 | . | 107,5 | 107,5 | 107,6 | 107,5 | - | - | - | 0,1 |
| 225 | 1413 3 | Oberbekleidung, ohne solche aus Gewirken oder Gestricken, für Frauen | 2,78 | 0,99099 | 108,5 | 108,3 | 109,0 | 109,2 | + | 0,8 | + | 0,2 |
| 226 | 1414 | Wäsche | 4,06 | 0,93845 | 108,1 | 108,4 | 108,1 | 108,0 | - | 0,4 | - | 0,1 |
| 227 | | Euro-Länder | 2,49 | 0,95498 | 108,5 | 108,7 | 108,7 | 108,6 | - | 0,1 | - | 0,1 |
| 228 | | Nicht-Euro-Länder | 1,57 | 0,90665 | 107,5 | 108,0 | 107,1 | 106,9 | - | 1,0 | - | 0,2 |
| 229 | 1419 | Bekleidung und Bekleidungszubehör, a.n.g. | 1,74 | 0,99206 | 104,4 | 104,5 | 104,4 | 104,5 | - | + | + | 0,1 |
| 230 | | Euro-Länder | 1,01 | . | 102,8 | 102,8 | 102,8 | 103,0 | + | 0,2 | + | 0,2 |
| 231 | | Nicht-Euro-Länder | 0,73 | . | 106,7 | 106,8 | 106,7 | 106,5 | - | 0,3 | - | 0,2 |
| 232 | 143 | Bekleidung aus gewirktem oder getricktem Stoff | 2,34 | 0,95502 | 105,4 | 105,0 | 109,4 | 109,4 | + | 4,2 | - | - |
| 233 | | Euro-Länder | 1,47 | . | 103,1 | 102,6 | 109,1 | 109,1 | + | 6,3 | - | - |
| 234 | | Nicht-Euro-Länder | 0,87 | . | 109,4 | 109,1 | 109,9 | 109,9 | + | 0,7 | - | - |
| 235 | 1439 | Pullover, Strickjacken, Westen u.ä. aus Gewirken oder Gestricken | . | 0,94777 | 105,7 | 105,3 | 108,7 | 108,7 | + | 3,2 | - | - |
| 236 | 15 | Leder und Lederwaren | 5,02 | 0,95468 | 109,3 | 109,0 | 109,2 | 109,0 | - | - | - | 0,2 |
| 237 | | Euro-Länder | 2,45 | 0,94833 | 106,8 | 106,8 | 107,5 | 107,5 | + | 0,7 | + | - |
| 238 | | Nicht-Euro-Länder | 2,57 | 0,96117 | 111,6 | 111,1 | 110,8 | 110,4 | - | 0,6 | - | 0,4 |
| 239 | 151 | Leder und Lederwaren (ohne Bekleidung und Schuhe) | 1,76 | 0,98121 | 110,9 | 110,3 | 110,1 | 109,8 | - | 0,5 | - | 0,3 |
| 240 | | Euro-Länder | 0,72 | 1,01947 | 106,4 | 106,3 | 107,7 | 107,8 | + | 1,4 | + | 0,1 |
| 241 | | Nicht-Euro-Länder | 1,04 | 0,95279 | 114,0 | 113,1 | 111,7 | 111,2 | - | 1,7 | - | 0,4 |
| 242 | 1511 | Leder und Lederfaserstoff; zugerichtete und gefärbte Felle | 0,60 | 1,06342 | 109,3 | 107,9 | 104,9 | 104,9 | - | 2,8 | - | - |
| 243 | 1512 | Sattlerwaren, Reiseartikel; Handtaschen u.ä. Behältnisse; andere Waren aus Leder | 1,16 | 0,92135 | 111,7 | 111,6 | 112,7 | 112,3 | + | 0,6 | - | 0,4 |
| 244 | 152 | Schuhe | 3,26 | 0,93928 | 108,4 | 108,3 | 108,7 | 108,5 | + | 0,2 | - | 0,2 |
| 245 | | Euro-Länder | 1,73 | 0,91489 | 106,9 | 107,0 | 107,5 | 107,3 | + | 0,3 | - | 0,2 |
| 246 | | Nicht-Euro-Länder | 1,53 | 0,96777 | 110,1 | 109,8 | 110,1 | 109,8 | - | - | - | 0,3 |
| 247 | 16 | Holz-, Korb-, Flecht-, Korkwaren (ohne Möbel) | 7,48 | 0,92960 | 107,6 | 107,6 | 108,8 | 109,2 | + | 1,5 | + | 0,4 |
| 248 | | Euro-Länder | 3,74 | 0,92197 | 107,8 | 107,8 | 109,0 | 109,2 | + | 1,3 | + | 0,2 |
| 249 | | Nicht-Euro-Länder | 3,74 | 0,93629 | 107,5 | 107,4 | 108,6 | 109,1 | + | 1,6 | + | 0,5 |

Deutschland

1 Index der Ausführpreise

1.2 Aktuelle Ergebnisse

2010 = 100

| Lfd.- Nr. | Nr. der GP-Systematik | Güterabteilung, -gruppe, -klasse, -kategorie, -unterkategorie, -art | Wägungs- anteil am Gesamt- index in Promille | Verket- tungs- faktor | 2016 | 2016 | 2017 | 2017 | Veränderung Juni 2017 gegenüber | | | |
|--------------|--------------------------|---|---|-----------------------------|------------------------------|-------|-------|-------|---------------------------------------|------|---|-----|
| | | | | | Jahres- durch- schnitt | Juni | Mai | Juni | Juni | Mai | | |
| | | | | | | | | | 2016 | 2017 | | |
| in Prozent | | | | | | | | | | | | |
| 250 | 161 | Holz, gesägt, auch gehobelt oder imprägniert | 2,19 | 0,87925 | 108,3 | 108,2 | 111,1 | 111,8 | + | 3,3 | + | 0,6 |
| 251 | | Euro-Länder | 1,22 | 0,82149 | 108,2 | 108,1 | 110,5 | 111,0 | + | 2,7 | + | 0,5 |
| 252 | | Nicht-Euro-Länder | 0,97 | 0,94000 | 108,3 | 108,2 | 111,8 | 112,9 | + | 4,3 | + | 1,0 |
| 253 | 1610 1 | Bahnschwellen aus Holz, Holz in der Längsrichtung gesägt, gesäumt, gemessert oder geschält | 1,82 | 0,88079 | 108,5 | 108,4 | 111,9 | 112,6 | + | 3,9 | + | 0,6 |
| 254 | 1610 10 3 | aus Nadelholz | 1,55 | . | 108,7 | 108,6 | 112,9 | 113,7 | + | 4,7 | + | 0,7 |
| 255 | 1610 10 5 | aus Laubholz | 0,27 | . | 107,4 | 107,3 | 106,2 | 106,5 | - | 0,7 | + | 0,3 |
| 256 | 162 | Holz-, Kork-, Flecht- und Korbmacherwaren | 5,29 | 0,95039 | 107,4 | 107,4 | 107,9 | 108,1 | + | 0,7 | + | 0,2 |
| 257 | | Euro-Länder | 2,52 | 0,97103 | 107,6 | 107,7 | 108,3 | 108,4 | + | 0,6 | + | 0,1 |
| 258 | | Nicht-Euro-Länder | 2,77 | 0,93518 | 107,2 | 107,1 | 107,5 | 107,8 | + | 0,7 | + | 0,3 |
| 259 | 1621 | Sperrholz, Span- u.ä. Platten, Faser-platten, Furnierblätter, verdichtetes Holz | 3,06 | 0,96059 | 106,9 | 106,9 | 107,0 | 107,3 | + | 0,4 | + | 0,3 |
| 260 | | Euro-Länder | 1,33 | 1,00831 | 105,9 | 106,0 | 105,7 | 105,9 | - | 0,1 | + | 0,2 |
| 261 | | Nicht-Euro-Länder | 1,73 | 0,93048 | 107,6 | 107,6 | 108,0 | 108,3 | + | 0,7 | + | 0,3 |
| 262 | 1621 1 | Sperrholz, furniertes Holz u.ä. Lagenholz, Span- u.ä. Platten, Faserplatten | 2,83 | 0,96245 | 107,5 | 107,6 | 107,4 | 107,7 | + | 0,1 | + | 0,3 |
| 263 | 1621 13 | Spanplatten u.ä. Platten aus Holz oder anderen holzigen Stoffen | 0,76 | 0,94402 | 110,9 | 111,6 | 111,2 | 112,3 | + | 0,6 | + | 1,0 |
| 264 | 1621 14 | Faserplatten aus Holz oder anderen holzigen Stoffen, auch mit Harz o.a. organischen Stoffen hergestellt | 1,80 | 0,98374 | 106,4 | 106,3 | 106,0 | 106,0 | - | 0,3 | + | - |
| 265 | 1623 | Konstruktions-, Fertigbauteile, Ausbau- elemente und Fertigteilbauten aus Holz | 1,00 | 0,87757 | 108,0 | 108,2 | 109,8 | 109,9 | + | 1,6 | + | 0,1 |
| 266 | | Euro-Länder | 0,54 | . | 112,1 | 112,5 | 115,4 | 115,4 | + | 2,6 | - | - |
| 267 | | Nicht-Euro-Länder | 0,46 | . | 103,2 | 103,2 | 103,3 | 103,6 | + | 0,4 | + | 0,3 |
| 268 | 1624 | Verpackungsmittel, Lagerbehälter und Ladungsträger, aus Holz | 0,25 | . | 101,3 | 101,1 | 101,0 | 101,7 | + | 0,6 | + | 0,7 |
| 269 | 1629 | Andere Holzwaren, Kork-, Flecht- und Korbmacherwaren | 0,80 | 1,02789 | 109,4 | 109,2 | 109,6 | 109,5 | + | 0,3 | - | 0,1 |
| 270 | | Euro-Länder | 0,43 | . | 110,0 | 110,0 | 110,9 | 110,9 | + | 0,8 | - | - |
| 271 | | Nicht-Euro-Länder | 0,37 | . | 108,7 | 108,2 | 108,0 | 107,9 | - | 0,3 | - | 0,1 |
| 272 | 17 | Papier, Pappe und Waren daraus | 22,00 | 0,94685 | 104,5 | 104,4 | 105,1 | 105,4 | + | 1,0 | + | 0,3 |
| 273 | | Euro-Länder | 10,52 | 0,94675 | 104,3 | 104,0 | 104,9 | 105,4 | + | 1,3 | + | 0,5 |
| 274 | | Nicht-Euro-Länder | 11,48 | 0,94695 | 104,6 | 104,8 | 105,3 | 105,4 | + | 0,6 | + | 0,1 |
| 275 | 171 | Holzstoff, Zellstoff, Papier, Karton und Pappe | 14,05 | 0,94223 | 103,7 | 103,7 | 104,3 | 104,5 | + | 0,8 | + | 0,2 |
| 276 | | Euro-Länder | 6,13 | 0,94018 | 102,5 | 102,1 | 103,0 | 103,8 | + | 1,7 | + | 0,8 |
| 277 | | Nicht-Euro-Länder | 7,92 | 0,94522 | 104,7 | 105,0 | 105,2 | 105,0 | - | - | - | 0,2 |

Deutschland
1 Index der Ausführpreise
1.2 Aktuelle Ergebnisse
2010 = 100

| Lfd.- Nr. | Nr. der GP-Systematik | Güterabteilung, -gruppe, -klasse, -kategorie, -unterkategorie, -art | Wägungs- anteil am Gesamt- index in Promille | Verket- tungs- faktor | 2016 | 2016 | 2017 | 2017 | Veränderung Juni 2017 gegenüber | | | |
|--------------|-------------------------------|---|---|-----------------------------|------------------------------|-------|-------|-------|---------------------------------------|-------------|---|-----|
| | | | | | Jahres- durch- schnitt | Juni | Mai | Juni | Juni 2016 | Mai 2017 | | |
| | | | | | | | | | in Prozent | | | |
| 278 | 1711 | Holzstoff und Zellstoff | 0,79 | 0,74561 | 95,8 | 94,5 | 101,5 | 102,2 | + | 8,1 | + | 0,7 |
| 279 | 1712 | Papier, Karton und Pappe | 13,26 | 0,95500 | 104,2 | 104,3 | 104,4 | 104,6 | + | 0,3 | + | 0,2 |
| 280 | | Euro-Länder | 5,63 | 0,95984 | 103,4 | 103,1 | 103,4 | 104,2 | + | 1,1 | + | 0,8 |
| 281 | | Nicht-Euro-Länder | 7,63 | 0,95020 | 104,8 | 105,2 | 105,2 | 104,9 | - | 0,3 | - | 0,3 |
| 282 | nachrichtlich: 1712/381152 | Papier, Karton und Pappe (einschl. Papier- und Pappeabfall) | 13,74 | 0,93418 | 104,0 | 104,0 | 104,6 | 104,9 | + | 0,9 | + | 0,3 |
| 283 | 1712 1 - 6 | Papier und Pappe, unbearbeitet | 5,52 | 0,88921 | 103,2 | 102,9 | 105,7 | 106,0 | + | 3,0 | + | 0,3 |
| 284 | 1712 1 | Zeitungsdruckpapier, Büttenpapier und - pappe, Rohpapier und -pappe, grafische Papiere und Pappen | 2,64 | 0,94439 | 100,4 | 100,7 | 99,7 | 99,6 | - | 1,1 | - | 0,1 |
| 285 | 1712 14 | Grafische Papiere und Pappen, in Rollen oder Bogen | 2,16 | 0,94054 | 101,0 | 101,4 | 100,1 | 100,0 | - | 1,4 | - | 0,1 |
| 286 | 1712 3 | Wellpappenrohpapier | 1,57 | . | 100,6 | 99,3 | 109,3 | 109,8 | + | 10,6 | + | 0,5 |
| 287 | 1712 4 | Papier, weder gestrichen noch überzogen | 1,04 | . | 112,2 | 111,7 | 114,1 | 114,9 | + | 2,9 | + | 0,7 |
| 288 | 1712 7 | Papier und Pappe, bearbeitet | 7,74 | 1,00000 | 104,9 | 105,3 | 103,6 | 103,7 | - | 1,5 | + | 0,1 |
| 289 | 1712 73 | Papiere und Pappen, gestrichen, zum Beschreiben, Bedrucken oder für andere grafische Zwecke, in Rollen oder Bogen | 3,90 | 1,01877 | 98,8 | 99,3 | 96,7 | 96,5 | - | 2,8 | - | 0,2 |
| 290 | 1712 73 3 | Papiere und Pappen, gestrichen oder überzogen, zum Beschreiben, Bedrucken oder zu anderen grafischen Zwecken (holzfrei) | 2,23 | . | 100,4 | 101,3 | 98,8 | 98,5 | - | 2,8 | - | 0,3 |
| 291 | 1712 73 6 | LWC-Papier, holzhaltig | 1,06 | 1,06476 | 96,4 | 96,3 | 93,3 | 92,5 | - | 3,9 | - | 0,9 |
| 292 | 1712 77 | Papiere und Pappen, Zellstoffwatte und Vlies aus Zellstofffasern, gestrichen, überzogen, getränkt, geteert, bitumi-niert, asphaltiert, gummiert oder mit Klebeschicht versehen, in Rollen oder Bogen | 3,01 | 1,00615 | 112,2 | 112,6 | 110,9 | 111,2 | - | 1,2 | + | 0,3 |
| 293 | 172 | Papier-, Karton- und Pappwaren | 7,95 | 0,95192 | 105,8 | 105,6 | 106,6 | 107,0 | + | 1,3 | + | 0,4 |
| 294 | | Euro-Länder | 4,39 | 0,95446 | 106,9 | 106,8 | 107,4 | 107,5 | + | 0,7 | + | 0,1 |
| 295 | | Nicht-Euro-Länder | 3,56 | 0,95043 | 104,5 | 104,2 | 105,5 | 106,3 | + | 2,0 | + | 0,8 |
| 296 | 1721 | Wellpapier und -pappe; Verpackungs-mittel aus Papier, Karton und Pappe | 2,94 | 0,95980 | 106,3 | 106,0 | 106,9 | 108,1 | + | 2,0 | + | 1,1 |
| 297 | | Euro-Länder | 1,75 | 0,95103 | 108,1 | 107,9 | 108,3 | 108,3 | + | 0,4 | - | - |
| 298 | | Nicht-Euro-Länder | 1,19 | 0,97157 | 103,6 | 103,1 | 104,8 | 107,9 | + | 4,7 | + | 3,0 |
| 299 | 1721 13 | Schachteln und Kartons, aus Wellpapier oder Wellpappe | 0,76 | . | 112,1 | 112,2 | 111,5 | 111,5 | - | 0,6 | - | - |

Deutschland

1 Index der Ausführpreise

1.2 Aktuelle Ergebnisse

2010 = 100

| Lfd.- Nr. | Nr. der GP-Systematik | Güterabteilung, -gruppe, -klasse, -kategorie, -unterkategorie, -art | Wägungs- anteil am Gesamt- index in Promille | Verket- tungs- faktor | 2016 | 2016 | 2017 | 2017 | Veränderung Juni 2017 gegenüber | | | |
|--------------|--------------------------|---|---|-----------------------------|------------------------------|-------|-------|-------|---------------------------------------|-------------|---|-----|
| | | | | | Jahres- durch- schnitt | Juni | Mai | Juni | Juni 2016 | Mai 2017 | | |
| | | | | | | | | | in Prozent | | | |
| 300 | 1721 14 | Faltschachteln und -kartons, aus nicht gewelltem Papier oder nicht gewellter Pappe | 1,48 | . | 99,5 | 99,0 | 99,2 | 101,7 | + | 2,7 | + | 2,5 |
| 301 | 1722 | Haushalts-, Hygiene- und Toiletten-artikel, aus Zellstoff, Papier und Pappe | 2,99 | 0,98813 | 103,6 | 103,3 | 104,4 | 104,3 | + | 1,0 | - | 0,1 |
| 302 | | Euro-Länder | 1,71 | 0,98611 | 103,6 | 103,3 | 104,5 | 104,6 | + | 1,3 | + | 0,1 |
| 303 | | Nicht-Euro-Länder | 1,28 | 0,99212 | 103,6 | 103,2 | 104,4 | 103,9 | + | 0,7 | - | 0,5 |
| 304 | 1722 11 | Toilettenpapier, Taschen-, Abschmink-, Hand- und Taschtücher, Servietten aus Papier(halbstoff), Zellstoffwatte oder Vliesen aus Zellstofffasern | 1,18 | . | 101,6 | 101,5 | 102,1 | 103,3 | + | 1,8 | + | 1,2 |
| 305 | 1722 12 | Monatsbinden und Tampons, Windeln und Windeleinlagen für Kleinkinder u.ä. Hygieneartikel sowie Bekleidung(szubehör), aus Papier(halbstoff), Zellstoffwatte oder Vliesen aus Zellstofffasern | 1,81 | . | 104,8 | 104,5 | 106,0 | 105,0 | + | 0,5 | - | 0,9 |
| 306 | 1723 | Schreibwaren und Bürobedarf | 0,47 | 0,96582 | 103,5 | 103,6 | 103,9 | 103,9 | + | 0,3 | | - |
| 307 | 1729 | Andere Waren aus Papier, Karton und Pappe | 1,17 | 0,84068 | 112,2 | 112,4 | 113,4 | 113,4 | + | 0,9 | + | - |
| 308 | | Euro-Länder | 0,54 | . | 115,4 | 115,5 | 116,1 | 116,1 | + | 0,5 | + | - |
| 309 | | Nicht-Euro-Länder | 0,63 | . | 109,5 | 109,7 | 111,1 | 111,1 | + | 1,3 | | - |
| 310 | 19 | Kokereierzeugnisse und Mineralöl- erzeugnisse | 13,50 | 0,77003 | 82,7 | 86,9 | 92,3 | 88,5 | + | 1,8 | - | 4,1 |
| 311 | | Euro-Länder | 7,39 | 0,76890 | 83,7 | 87,6 | 94,9 | 90,5 | + | 3,3 | - | 4,6 |
| 312 | | Nicht-Euro-Länder | 6,11 | 0,77249 | 81,4 | 86,1 | 89,2 | 86,0 | - | 0,1 | - | 3,6 |
| 313 | 192 | Mineralölerzeugnisse | 13,38 | 0,77003 | 82,5 | 86,7 | 92,0 | 88,1 | + | 1,6 | - | 4,2 |
| 314 | | Euro-Länder | . | 0,76890 | 83,5 | 87,4 | 94,4 | 90,0 | + | 3,0 | - | 4,7 |
| 315 | | Nicht-Euro-Länder | . | 0,77249 | 81,3 | 85,9 | 89,1 | 85,8 | - | 0,1 | - | 3,7 |
| 316 | 1920 2 | Motorentreibstoffe, Heizöle und andere Mineralöle | 11,99 | 0,78846 | 81,9 | 86,5 | 90,2 | 86,2 | - | 0,3 | - | 4,4 |
| 317 | 1920 21 - 25 | Motorenbenzin (einschl. Flugbenzin), Leichtöle, Spezialbenzin, Flugturbinen- kraftstoff (Kerosin) u.a. Leuchtöl | 4,17 | 0,81045 | 83,5 | 89,1 | 93,3 | 88,5 | - | 0,7 | - | 5,1 |
| 318 | 1920 21 | Motorenbenzin (einschließlich Flugbenzin) | 2,39 | 0,77145 | 77,3 | 83,2 | 87,5 | 82,2 | - | 1,2 | - | 6,1 |
| 319 | 1920 26 | Dieselmotorenkraftstoff und leichtes Heizöl | 5,23 | 0,84917 | 71,9 | 77,7 | 80,0 | 74,5 | - | 4,1 | - | 6,9 |
| 320 | 1920 29 | Schmieröle, andere Öle | 2,02 | 0,79451 | 109,0 | 109,5 | 113,2 | 114,3 | + | 4,4 | + | 1,0 |
| 321 | 1920 3 | Gasförmige Kohlenwasserstoffe | 0,34 | . | 71,6 | 70,3 | 95,1 | 88,7 | + | 26,2 | - | 6,7 |

Deutschland
1 Index der Ausführpreise
1.2 Aktuelle Ergebnisse
2010 = 100

| Lfd.- Nr. | Nr. der GP-Systematik | Güterabteilung, -gruppe, -klasse, -kategorie, -unterkategorie, -art | Wägungs- anteil am Gesamt- index in Promille | Verket- tungs- faktor | 2016 | 2016 | 2017 | 2017 | Veränderung Juni 2017 gegenüber | | | |
|--------------|--------------------------|--|---|-----------------------------|------------------------------|-------|-------|-------|---------------------------------------|-------------|---|-----|
| | | | | | Jahres- durch- schnitt | Juni | Mai | Juni | Juni 2016 | Mai 2017 | | |
| | | | | | | | | | in Prozent | | | |
| 322 | 20/21 | Chemische Erzeugnisse/ Pharma-zeutische u.ä. Erzeugnisse | 140,83 | 0,89204 | 104,9 | 104,7 | 108,1 | 107,7 | + | 2,9 | - | 0,4 |
| 323 | 20 | Chemische Erzeugnisse | 105,09 | 0,89649 | 104,8 | 104,7 | 109,0 | 108,5 | + | 3,6 | - | 0,5 |
| 324 | | Euro-Länder | 45,25 | 0,88747 | 102,7 | 102,6 | 108,2 | 108,0 | + | 5,3 | - | 0,2 |
| 325 | | Nicht-Euro-Länder | 59,84 | 0,90485 | 106,4 | 106,3 | 109,5 | 108,8 | + | 2,4 | - | 0,6 |
| 326 | 201 | Chemische Grundstoffe | 62,04 | 0,88007 | 104,2 | 104,2 | 110,2 | 109,3 | + | 4,9 | - | 0,8 |
| 327 | | Euro-Länder | 27,78 | 0,87339 | 100,1 | 100,2 | 108,2 | 107,7 | + | 7,5 | - | 0,5 |
| 328 | | Nicht-Euro-Länder | 34,26 | 0,88683 | 107,6 | 107,5 | 111,8 | 110,7 | + | 3,0 | - | 1,0 |
| 329 | 2012 | Farbstoffe und Pigmente | 3,82 | 0,95200 | 117,2 | 116,6 | 122,6 | 122,8 | + | 5,3 | + | 0,2 |
| 330 | | Euro-Länder | 1,31 | 0,95825 | 109,3 | 109,4 | 113,0 | 113,6 | + | 3,8 | + | 0,5 |
| 331 | | Nicht-Euro-Länder | 2,51 | 0,94885 | 121,3 | 120,3 | 127,6 | 127,7 | + | 6,2 | + | 0,1 |
| 332 | 2012 1 | Metalloxide, -hydroxide, -peroxide (ohne basische Verbindungen der (Erd)Alkali- metalle sowie Aluminium(hydr)oxide); Lithium(hydr)oxid | 0,64 | . | 108,8 | 107,1 | 118,5 | 118,2 | + | 10,4 | - | 0,3 |
| 333 | 2012 2 | Farben und Farbstoffe, Gerbstoffe; Tannine und ihre Derivate | 3,18 | 0,95305 | 118,9 | 118,5 | 123,4 | 123,8 | + | 4,5 | + | 0,3 |
| 334 | 2012 21 | Synthetische organische Farbmittel, Farbstoffe und deren Zubereitungen, Farblacke und Zubereitungen auf deren Grundlage | 1,56 | 0,96720 | 125,0 | 124,6 | 127,2 | 127,0 | + | 1,9 | - | 0,2 |
| 335 | 2012 21 5 | Küpenfarbstoffe, Reaktivfarbstoffe, organische Pigmente sowie andere synthetische organische Farbmittel und deren Zubereitungen | 1,14 | . | 109,8 | 109,5 | 112,7 | 112,7 | + | 2,9 | + | - |
| 336 | 2012 24 | Andere Farbmittel, Pigmente und deren Zubereitungen | 1,53 | 0,96691 | 112,8 | 112,5 | 120,1 | 121,0 | + | 7,6 | + | 0,7 |
| 337 | 2013 | Sonstige anorganische Grundstoffe und Chemikalien | 6,37 | 0,76807 | 106,7 | 106,9 | 107,4 | 107,2 | + | 0,3 | - | 0,2 |
| 338 | | Euro-Länder | 1,99 | 0,70571 | 106,7 | 107,2 | 109,0 | 109,2 | + | 1,9 | + | 0,2 |
| 339 | | Nicht-Euro-Länder | 4,38 | 0,82194 | 106,6 | 106,8 | 106,6 | 106,3 | - | 0,5 | - | 0,3 |
| 340 | 2013 2 | Nicht gasförmige chemische Elemente; anorganische Säuren; nicht gasförmige anorganische Halogen-, Sauerstoff- und Schwefelverbindungen der Nichtmetalle | 3,42 | . | 100,3 | 100,4 | 103,1 | 103,2 | + | 2,8 | + | 0,1 |
| 341 | 2013 21 | Halogene; Schwefel; Kohlenstoff; andere nicht gasförmige Nichtmetalle | 1,77 | . | 86,0 | 85,6 | 88,3 | 88,9 | + | 3,9 | + | 0,7 |
| 342 | 2013 24 | Chlorwasserstoff; Oleum, Diphosphor- pentaoxid; andere anorgan. Säuren, Silicium- und Schwefeldioxid | 0,70 | . | 110,6 | 112,0 | 110,7 | 109,7 | - | 2,1 | - | 0,9 |

Deutschland
1 Index der Ausführpreise
1.2 Aktuelle Ergebnisse
2010 = 100

| Lfd.-Nr. | Nr. der GP-Systematik | Güterabteilung, -gruppe, -klasse, -kategorie, -unterkategorie, -art | Wägungs- anteil am Gesamt- index in Promille | Verket- tungs- faktor | 2016 | 2016 | 2017 | 2017 | Veränderung Juni 2017 gegenüber | | | |
|----------|-----------------------|--|---|-----------------------------|------------------------------|-------|-------|-------|---------------------------------------|-------------|---|-----|
| | | | | | Jahres- durch- schnitt | Juni | Mai | Juni | Juni 2016 | Mai 2017 | | |
| | | | | | | | | | in Prozent | | | |
| 343 | 2013 25 | Hydroxide und Peroxide des Natriums, Kaliums oder Magnesiums; (Hydr)Oxide und Peroxide des Strontiums und Bariums; Aluminiumhydroxid, Hydrazin und Hydroxylamin und ihre anorganischen Salze | 0,74 | . | 112,4 | 113,0 | 120,1 | 120,1 | + | 6,3 | - | - |
| 344 | 2013 4 | (Poly)Sulfide; Dithionite, Sulfoxylate, Sulfite, Sulfate; Nitrate; Phosphinate, Phosphonate; (Poly)Phosphate; (Peroxo)Carbonate | 1,19 | . | 127,3 | 127,0 | 127,7 | 127,7 | + | 0,6 | | - |
| 345 | 2013 5 | Salze der Säuren der Metalloxide, -peroxide; kolloide Edelmetalle; (an)organische Verbindungen der Edelmetalle; Amalgame; destilliertes Leitfähigkeitswasser, and. anorgan. Verbindungen | 0,58 | . | 102,5 | 102,2 | 105,2 | 102,5 | + | 0,3 | - | 2,6 |
| 346 | 2014 | Sonstige organische Grundstoffe und Chemikalien | 23,44 | 0,89207 | 99,5 | 99,1 | 108,6 | 107,9 | + | 8,9 | - | 0,6 |
| 347 | | Euro-Länder | 11,64 | 0,88015 | 95,8 | 95,5 | 109,5 | 108,2 | + | 13,3 | - | 1,2 |
| 348 | | Nicht-Euro-Länder | 11,80 | 0,90419 | 103,0 | 102,7 | 107,7 | 107,6 | + | 4,8 | - | 0,1 |
| 349 | 2014 1 | Kohlenwasserstoffe und ihre Derivate | 3,89 | 0,76026 | 103,2 | 101,7 | 125,8 | 121,6 | + | 19,6 | - | 3,3 |
| 350 | 2014 12 | Cyclische Kohlenwasserstoffe | 1,81 | . | 101,4 | 100,0 | 120,0 | 117,7 | + | 17,7 | - | 1,9 |
| 351 | 2014 2 | Alkohole, Phenole, Phenolalkohole und ihre Derivate | 3,64 | 0,88400 | 90,1 | 90,0 | 104,5 | 104,2 | + | 15,8 | - | 0,3 |
| 352 | 2014 23 | Zwei- und andere mehrwertige Alkohole; HSNN-Derivate der acyclischen Alkohole | 1,23 | . | 102,5 | 102,7 | 113,0 | 112,7 | + | 9,7 | - | 0,3 |
| 353 | 2014 3 | Carbonsäuren und ihre Derivate | 3,81 | 0,83085 | 103,8 | 103,6 | 110,8 | 110,5 | + | 6,7 | - | 0,3 |
| 354 | 2014 33 | Ungesättigte acyclische sowie alicyclische einbasische Carbonsäuren und ihre Anhydride, Halogenide, Peroxide und Peroxysäuren; ihre HSNN-Derivate (z.B. Acrylsäure, Sorbinsäure), a.n.g. | 1,77 | . | 97,9 | 98,6 | 108,0 | 107,3 | + | 8,8 | - | 0,6 |
| 355 | 2014 4 | Organische Verbindungen mit Stickstofffunktionen | 3,06 | 0,91075 | 96,5 | 94,7 | 108,4 | 109,2 | + | 15,3 | + | 0,7 |
| 356 | 2014 42 | Amine mit Sauerstofffunktionen (ohne Lysin und seine Ester und Salze dieser Erzeugnisse; Glutaminsäure und ihre +D17Salze) | 0,75 | . | 92,0 | 91,7 | 91,0 | 91,0 | - | 0,8 | - | - |
| 357 | 2014 5 | Organisch-anorganische Verbindungen, heterocyclische Verbindungen | 4,56 | 0,96165 | 104,8 | 104,4 | 101,0 | 100,8 | - | 3,4 | - | 0,2 |

Deutschland
1 Index der Ausführpreise
1.2 Aktuelle Ergebnisse
2010 = 100

| Lfd.- Nr. | Nr. der GP-Systematik | Güterabteilung, -gruppe, -klasse, -kategorie, -unterkategorie, -art | Wägungs- anteil am Gesamt- index in Promille | Verket- tungs- faktor | 2016 | 2016 | 2017 | 2017 | Veränderung Juni 2017 gegenüber | | | |
|--------------|--------------------------|--|---|-----------------------------|------------------------------|-------|-------|-------|---------------------------------------|-------------|---|-----|
| | | | | | Jahres- durch- schnitt | Juni | Mai | Juni | Juni 2016 | Mai 2017 | | |
| | | | | | | | | | in Prozent | | | |
| 358 | 2014 51 | Organische Thioverbindungen und andere (an)organische Verbindungen | 1,27 | . | 116,4 | 116,0 | 111,6 | 111,6 | - | 3,8 | + | - |
| 359 | 2014 52 | Heterocyclische Verbindungen, a.n.g.; Nucleinsäure und ihre Salze | 2,98 | . | 98,9 | 98,6 | 94,9 | 94,7 | - | 4,0 | - | 0,2 |
| 360 | 2014 6 | Aldehyde, Ketone, Chinone; Ether und Acetale, auch mit anderen Sauerstoff- funk-tionen; Alkohol-, Ether-, Keton- peroxide, auch chemisch nicht einheitlich; Epoxide; andere organische Verbindungen; Enzyme | 3,17 | . | 102,1 | 102,3 | 108,0 | 109,0 | + | 6,5 | + | 0,9 |
| 361 | 2014 7 | Verschiedene organische chemische Grundstoffe und Chemikalien | 1,31 | . | 84,0 | 87,4 | 90,5 | 88,6 | + | 1,4 | - | 2,1 |
| 362 | 2015 | Düngemittel und Stickstoffverbindungen | 2,64 | 0,67332 | 105,1 | 105,7 | 104,4 | 101,7 | - | 3,8 | - | 2,6 |
| 363 | | Euro-Länder | 0,97 | . | 107,9 | 106,7 | 107,2 | 105,6 | - | 1,0 | - | 1,5 |
| 364 | | Nicht-Euro-Länder | 1,67 | . | 103,4 | 105,2 | 102,7 | 99,4 | - | 5,5 | - | 3,2 |
| 365 | 2016 | Kunststoffe, in Primärformen | 24,10 | 0,91578 | 106,4 | 106,5 | 110,4 | 109,3 | + | 2,6 | - | 1,0 |
| 366 | | Euro-Länder | 11,15 | 0,91553 | 102,7 | 103,0 | 106,2 | 106,3 | + | 3,2 | + | 0,1 |
| 367 | | Nicht-Euro-Länder | 12,95 | 0,91506 | 109,6 | 109,6 | 114,0 | 111,9 | + | 2,1 | - | 1,8 |
| 368 | 2016 1 | Polymere des Ethylens, in Primärformen | 3,20 | 0,90145 | 122,5 | 123,3 | 125,6 | 123,5 | + | 0,2 | - | 1,7 |
| 369 | 2016 2 | Polymere des Styrols, in Primärformen | 1,59 | . | 103,1 | 102,7 | 109,4 | 109,5 | + | 6,6 | + | 0,1 |
| 370 | 2016 3 | Polymere des Vinylchlorids oder anderer halogenerter Olefine, in Primärformen | 1,80 | 0,83812 | 101,6 | 102,4 | 104,0 | 104,1 | + | 1,7 | + | 0,1 |
| 371 | 2016 4 | Polyacetale, andere Polyether und Epoxidharze, in Primärformen, Poly- carbonate, Alkydharze, Allylpolyester u.a. | 4,59 | 0,89583 | 102,7 | 102,5 | 104,2 | 104,5 | + | 2,0 | + | 0,3 |
| 372 | 2016 5 | Ander synthetische, natürliche oder modifizierte natürliche Polymere, in Primärformen, Ionenaustauscher auf der Grundlage von Polymeren, in Primärformen | 12,92 | 0,94252 | 104,8 | 104,8 | 109,8 | 108,2 | + | 3,2 | - | 1,5 |
| 373 | 2016 51 | Polymere des Propylens oder anderer Olefine, in Primärformen | 2,88 | . | 97,6 | 97,6 | 107,2 | 106,7 | + | 9,3 | - | 0,5 |
| 374 | 2016 53 | Acrylpolymer, in Primärformen | 1,89 | . | 101,5 | 100,6 | 111,3 | 107,0 | + | 6,4 | - | 3,9 |
| 375 | 2016 54 | Polyamide, in Primärformen | 2,18 | . | 110,6 | 111,4 | 116,1 | 111,7 | + | 0,3 | - | 3,8 |
| 376 | 2016 56 | Ander Aminoharze, Phenolharze, Polyurethane, in Primärformen | 1,72 | . | 112,3 | 112,9 | 114,4 | 114,2 | + | 1,2 | - | 0,2 |

Deutschland
1 Index der Ausführpreise
1.2 Aktuelle Ergebnisse
2010 = 100

| Lfd.-Nr. | Nr. der GP-Systematik | Güterabteilung, -gruppe, -klasse, -kategorie, -unterkategorie, -art | Wägungs-anteil am Gesamt-index in Promille | Verket-tungs-faktor | 2016 | 2016 | 2017 | 2017 | Veränderung Juni 2017 gegenüber | | |
|----------|-----------------------|--|--|---------------------|---------------------|-------|-------|-------|---------------------------------|----------|-------|
| | | | | | Jahres-durchschnitt | Juni | Mai | Juni | Juni 2016 | Mai 2017 | |
| | | | | | | | | | in Prozent | | |
| 377 | 2016 59 | Andere synthetische, natürliche oder modifizierte natürliche Polymere, a.n.g., in Primärformen; Ionenaustauscher auf Kunststoffbasis, in Primärformen | 1,77 | . | 106,9 | 106,6 | 107,8 | 107,6 | + | 0,9 | - 0,2 |
| 378 | 2017 | Synthetischer Kautschuk, in Primärformen | . | 0,82064 | 100,6 | 101,4 | 122,5 | 120,4 | + | 18,7 | - 1,7 |
| 379 | 202 | Schädlingsbekämpfungs-, Pflanzenschutz- und Desinfektionsmittel | 2,58 | 1,01923 | 110,7 | 110,7 | 111,2 | 111,0 | + | 0,3 | - 0,2 |
| 380 | | Euro-Länder | 1,06 | . | 113,9 | 113,8 | 113,7 | 113,5 | - | 0,3 | - 0,2 |
| 381 | | Nicht-Euro-Länder | 1,52 | . | 108,4 | 108,6 | 109,5 | 109,3 | + | 0,6 | - 0,2 |
| 382 | 203 | Anstrichmittel, Druckfarben und Kitte | 6,43 | 0,93762 | 105,9 | 106,0 | 106,3 | 105,9 | - | 0,1 | - 0,4 |
| 383 | | Euro-Länder | 2,77 | 0,95468 | 105,7 | 105,8 | 106,5 | 106,3 | + | 0,5 | - 0,2 |
| 384 | | Nicht-Euro-Länder | 3,66 | 0,92372 | 106,1 | 106,2 | 106,1 | 105,6 | - | 0,6 | - 0,5 |
| 385 | 2030 1 | Anstrichmittel; Lösungen von Polymeren mit einem Anteil des organ. Lösungsmittels von über 50 GHT | 2,84 | 0,92624 | 111,3 | 111,1 | 112,2 | 112,2 | + | 1,0 | - |
| 386 | 2030 12 | Anstrichfarben und Lacke auf der Grund-lage von synthetischen oder chemisch modifizierten natürlichen Polymeren, in einem nicht wässrigen Medium gelöst oder dispergiert; Lösungen der o. a. Polymeren, Anteil an organischen Lösemitteln über 50% | 1,86 | . | 113,7 | 113,4 | 115,3 | 115,3 | + | 1,7 | - |
| 387 | 2030 2 | Zubereitete Pigmente usw. und Glasfritte für die Keramik-, Emaillier- und Glasindustrie; andere Anstrichfarben, Lacke, zubereitete Sikkative und Pigmente; Prägefolien; Färbemittel; Kitte; Druckfarben | 3,59 | 0,94747 | 101,6 | 102,0 | 101,5 | 100,9 | - | 1,1 | - 0,6 |
| 388 | 2030 22 | Andere Anstrichfarben, Lacke; zubereitete Wasserpigmentfarben, Sikkative; Pigmente in nicht wässrigen Medien; Prägefolien, Färbemittel; Kitte; Spachtelmassen; zusammengesetzte organische Löse- und Verdünnungsmittel | 2,00 | . | 102,4 | 102,7 | 102,9 | 102,6 | - | 0,1 | - 0,3 |
| 389 | 204 | Seifen,Wasch-, Reinigungs- und Körperpflegemittel sowie Duftstoffe | 10,89 | 0,92544 | 108,2 | 108,2 | 109,0 | 109,0 | + | 0,7 | + |
| 390 | | Euro-Länder | 4,55 | 0,90182 | 112,0 | 111,9 | 112,8 | 113,2 | + | 1,2 | + |
| 391 | | Nicht-Euro-Länder | 6,34 | 0,94487 | 105,4 | 105,5 | 106,3 | 106,0 | + | 0,5 | - 0,3 |
| 392 | 2041 | Seifen, Wasch-, Reinigungs- und Poliermittel | 3,92 | 0,88385 | 115,3 | 115,2 | 118,3 | 118,0 | + | 2,4 | - 0,3 |
| 393 | | Euro-Länder | 1,82 | 0,85789 | 121,7 | 120,9 | 124,0 | 124,1 | + | 2,6 | + |
| 394 | | Nicht-Euro-Länder | 2,10 | 0,91174 | 109,7 | 110,2 | 113,4 | 112,7 | + | 2,3 | - 0,6 |
| 395 | 2041 3 | Seifen, zubereitete Wasch-, Waschhilfs- und Reinigungsmittel | 1,73 | 0,92857 | 103,0 | 102,6 | 103,7 | 103,7 | + | 1,1 | + |

Deutschland

1 Index der Ausführpreise

1.2 Aktuelle Ergebnisse

2010 = 100

| Lfd.- Nr. | Nr. der GP-Systematik | Güterabteilung, -gruppe, -klasse, -kategorie, -unterkategorie, -art | Wägungs- anteil am Gesamt- index in Promille | Verket- tungs- faktor | 2016 | 2016 | 2017 | 2017 | Veränderung Juni 2017 gegenüber | | |
|--------------|-------------------------------|--|---|-----------------------------|------------------------------|-------|-------|-------|---------------------------------------|-------------|-------|
| | | | | | Jahres- durch- schnitt | Juni | Mai | Juni | Juni 2016 | Mai 2017 | |
| | | | | | | | | | in Prozent | | |
| 396 | 2042 | Duftstoffe und Körperpflegemittel | 6,97 | 0,95166 | 104,2 | 104,3 | 103,8 | 104,0 | - | 0,3 | + 0,2 |
| 397 | | Euro-Länder | 2,73 | 0,93645 | 105,5 | 105,9 | 105,4 | 105,9 | - | - | + 0,5 |
| 398 | | Nicht-Euro-Länder | 4,24 | 0,96172 | 103,4 | 103,2 | 102,8 | 102,7 | - | 0,5 | - 0,1 |
| 399 | 2042 11 | Duftstoffe und Duftwässer | 1,75 | . | 105,1 | 105,2 | 105,3 | 105,7 | + | 0,5 | + 0,4 |
| 400 | 2042 15 | Andere Zubereitungen zur Schönheitspflege | 1,64 | . | 105,7 | 105,7 | 104,0 | 104,4 | - | 1,2 | + 0,4 |
| 401 | 2042 19 | Zubereitete Rasiermittel; Körperdeso- dierungs- und Antitranspirations- mittel; zubereitete Bad- und Dusch- zusätze; zubereitete, Riech-, Körper- pflege- oder Schönheitsmittel, a.n.g. | 1,21 | . | 96,8 | 97,2 | 96,7 | 96,7 | - | 0,5 | - |
| 402 | 205 | Sonstige chemische Erzeugnisse | 20,72 | 0,90308 | 103,9 | 103,5 | 106,1 | 106,3 | + | 2,7 | + 0,2 |
| 403 | | Euro-Länder | 8,21 | 0,87358 | 103,9 | 103,7 | 106,3 | 106,6 | + | 2,8 | + 0,3 |
| 404 | | Nicht-Euro-Länder | 12,51 | 0,92724 | 104,0 | 103,3 | 106,0 | 106,0 | + | 2,6 | + |
| 405 | 2052 | Klebstoffe | 1,54 | . | 103,7 | 103,7 | 103,3 | 104,3 | + | 0,6 | + 1,0 |
| 406 | nachrichtlich: 2052/2059 6 | Klebstoffe und Gelatine | 1,87 | 0,90727 | 103,4 | 103,3 | 105,5 | 106,2 | + | 2,8 | + 0,7 |
| 407 | 2053 | Etherische Öle | 1,72 | 0,99404 | 112,9 | 112,9 | 115,7 | 115,4 | + | 2,2 | - 0,3 |
| 408 | 2059 | Sonstige chemische Erzeugnisse | 17,27 | 0,89327 | 102,9 | 102,4 | 105,3 | 105,4 | + | 2,9 | + 0,1 |
| 409 | | Euro-Länder | 6,86 | 0,86168 | 103,5 | 103,2 | 105,7 | 105,9 | + | 2,6 | + 0,2 |
| 410 | | Nicht-Euro-Länder | 10,41 | 0,92193 | 102,5 | 101,9 | 105,0 | 105,1 | + | 3,1 | + 0,1 |
| 411 | 2059 1 | Fotochemische Erzeugnisse | 1,24 | 1,04752 | 101,5 | 101,1 | 101,2 | 100,8 | - | 0,3 | - 0,4 |
| 412 | 2059 4 | Zubereitete Schmiermittel, Additive, Hydraulikflüssigkeiten, Gefrierschutz- mittel | 2,21 | 0,91043 | 110,6 | 110,9 | 109,3 | 109,9 | - | 0,9 | + 0,5 |
| 413 | 2059 41 | Zubereitete Schmiermittel | 1,30 | . | 117,1 | 117,6 | 117,1 | 117,2 | - | 0,3 | + 0,1 |
| 414 | 2059 5 | Verschiedene Erzeugnisse der chemischen Industrie | 12,96 | 0,87204 | 101,4 | 100,7 | 104,5 | 104,6 | + | 3,9 | + 0,1 |
| 415 | 2059 52 | Zusammengesetzte Diagnostik- oder Laborreagenzien, a.n.g.; Modellier- massen; Zubereitungen für zahnärzt- liche Zwecke; Füllungen für Feuerlösch- geräte; Nährsubstrate zum Züchten von Mikroorganismen | 3,50 | 0,92287 | 103,7 | 103,7 | 103,0 | 102,9 | - | 0,8 | - 0,1 |
| 416 | 2059 56 | Zubereitungen zum Abbeizen, Schweißen oder Löten von Metallen; Vulkanisationsbeschleuniger und Antioxidationsmittel; Reaktions- auslöser, Alkylbenzol- und Alkyl- naphtalingemische | 2,52 | . | 111,6 | 110,6 | 115,9 | 117,0 | + | 5,8 | + 0,9 |

Deutschland

1 Index der Ausführpreise

1.2 Aktuelle Ergebnisse

2010 = 100

| Lfd.- Nr. | Nr. der GP-Systematik | Güterabteilung, -gruppe, -klasse, -kategorie, -unterkategorie, -art | Wägungs- anteil am Gesamt- index in Promille | Verket- tungs- faktor | 2016 | 2016 | 2017 | 2017 | Veränderung Juni 2017 gegenüber | | | |
|--------------|--------------------------|---|---|-----------------------------|------------------------------|-------|-------|-------|---------------------------------------|-------------|---|-----|
| | | | | | Jahres- durch- schnitt | Juni | Mai | Juni | Juni 2016 | Mai 2017 | | |
| | | | | | | | | | in Prozent | | | |
| 417 | 2059 59 | Chemische Erzeugnisse und Zube-reitungen der chemischen Industrie, a.n.g.; Rückstände aus der chemischen Industrie, a.n.g. | 4,94 | . | 101,0 | 100,2 | 105,9 | 105,9 | + | 5,7 | - | |
| 418 | 206 | Chemiefasern | 2,43 | 0,87959 | 103,0 | 102,7 | 107,3 | 107,3 | + | 4,5 | + | - |
| 419 | | Euro-Länder | 0,88 | 0,90593 | 100,2 | 99,2 | 103,7 | 103,8 | + | 4,6 | + | 0,1 |
| 420 | | Nicht-Euro-Länder | 1,55 | 0,86466 | 104,7 | 104,7 | 109,4 | 109,3 | + | 4,4 | - | 0,1 |
| 421 | 2060 1 | Kabel aus synth. Filamenten, synthetische Spinnfasern, hochfeste Garne aus Polyamiden und Polyestern, texturierte Garne aus synthetischen Filamenten, synthetische Monofile | 1,80 | 0,85834 | 98,8 | 97,7 | 104,8 | 104,8 | + | 7,3 | + | - |
| 422 | 21 | Pharmazeutische und ähnliche Erzeugnisse | 35,74 | 0,88146 | 104,9 | 104,8 | 105,4 | 105,3 | + | 0,5 | - | 0,1 |
| 423 | | Euro-Länder | 14,21 | 0,91558 | 103,7 | 104,0 | 103,9 | 103,7 | - | 0,3 | - | 0,2 |
| 424 | | Nicht-Euro-Länder | 21,53 | 0,85640 | 105,7 | 105,3 | 106,4 | 106,3 | + | 0,9 | - | 0,1 |
| 425 | 211 | Pharmazeutische Grundstoffe u.ä. Erzeugnisse | 4,05 | 0,92744 | 105,6 | 106,9 | 103,5 | 102,9 | - | 3,7 | - | 0,6 |
| 426 | | Euro-Länder | 1,41 | 0,98908 | 112,2 | 116,0 | 109,9 | 108,0 | - | 6,9 | - | 1,7 |
| 427 | | Nicht-Euro-Länder | 2,64 | 0,90317 | 102,0 | 102,0 | 100,1 | 100,2 | - | 1,8 | + | 0,1 |
| 428 | 2110 3 | Ausgewählte heterocyclische Verbindungen; Sulfonamide | 1,01 | . | 94,8 | 94,9 | 96,3 | 96,3 | + | 1,5 | | - |
| 429 | 2110 5 | Provitamine, Vitamine, Hormone, Glykoside, Alkaloide, Antibiotika | 1,74 | . | 113,8 | 116,7 | 107,8 | 106,5 | - | 8,7 | - | 1,2 |
| 430 | 212 | Pharmazeutische Spezialitäten und sonstige pharmazeutische Erzeugnisse | 31,69 | 0,87434 | 104,8 | 104,5 | 105,6 | 105,6 | + | 1,1 | - | - |
| 431 | | Euro-Länder | 12,80 | 0,90792 | 102,8 | 102,7 | 103,3 | 103,3 | + | 0,6 | | - |
| 432 | | Nicht-Euro-Länder | 18,89 | 0,84747 | 106,2 | 105,8 | 107,2 | 107,2 | + | 1,3 | - | - |
| 433 | 2120 1 | Arzneiwaren zu therapeutischen oder prophylaktischen Zwecken | 23,02 | 0,96296 | 104,1 | 103,9 | 105,5 | 105,6 | + | 1,6 | + | 0,1 |
| 434 | 2120 13 | Arzneiwaren, Alkaloide oder ihre Derivate, Jod(verbindungen), Vitamine u.a. gemischte Bestandteile enthaltend (ohne solche mit Antibiotika oder Hormonen) | 18,97 | . | 105,5 | 105,2 | 107,2 | 107,2 | + | 1,9 | - | - |
| 435 | 2120 2 | Andere pharmazeutische Erzeugnisse für medizinische oder chirurgische Zwecke | 8,67 | . | 106,6 | 106,2 | 106,0 | 105,7 | - | 0,5 | - | 0,3 |
| 436 | 22 | Gummi- und Kunststoffwaren | 39,38 | 0,94909 | 104,6 | 104,6 | 105,2 | 105,2 | + | 0,6 | - | - |
| 437 | | Euro-Länder | 17,75 | 0,92830 | 103,3 | 103,5 | 103,5 | 103,4 | - | 0,1 | - | 0,1 |
| 438 | | Nicht-Euro-Länder | 21,63 | 0,96780 | 105,7 | 105,6 | 106,6 | 106,6 | + | 0,9 | | - |
| 439 | 221 | Gummiwaren | 11,47 | 0,93939 | 105,7 | 105,9 | 105,5 | 105,3 | - | 0,6 | - | 0,2 |
| 440 | | Euro-Länder | 5,05 | 0,90809 | 104,1 | 104,2 | 103,7 | 103,6 | - | 0,6 | - | 0,1 |
| 441 | | Nicht-Euro-Länder | 6,42 | 0,96693 | 107,0 | 107,2 | 106,9 | 106,7 | - | 0,5 | - | 0,2 |

Deutschland
1 Index der Ausführpreise
1.2 Aktuelle Ergebnisse
2010 = 100

| Lfd.- Nr. | Nr. der GP-Systematik | Güterabteilung, -gruppe, -klasse, -kategorie, -unterkategorie, -art | Wägungs- anteil am Gesamt- index in Promille | Verket- tungs- faktor | 2016 | 2016 | 2017 | 2017 | Veränderung Juni 2017 gegenüber | | | |
|--------------|--------------------------|---|---|-----------------------------|------------------------------|-------|-------|-------|---------------------------------------|-------------|---|-----|
| | | | | | Jahres- durch- schnitt | Juni | Mai | Juni | Juni 2016 | Mai 2017 | | |
| | | | | | | | | | in Prozent | | | |
| 442 | 2211 | Herstellung und Runderneuerung von Bereifungen | 4,88 | 0,94894 | 105,4 | 105,9 | 104,2 | 104,1 | - | 1,7 | - | 0,1 |
| 443 | | Euro-Länder | 2,69 | 0,93120 | 103,6 | 103,9 | 102,3 | 102,4 | - | 1,4 | + | 0,1 |
| 444 | | Nicht-Euro-Länder | 2,19 | 0,96647 | 107,6 | 108,3 | 106,6 | 106,1 | - | 2,0 | - | 0,5 |
| 445 | 2211 1 | Bereifungen, neu, aus Kautschuk | 4,75 | 0,94803 | 105,3 | 105,8 | 104,3 | 104,1 | - | 1,6 | - | 0,2 |
| 446 | 2211 11 | Luftreifen, neu, aus Kautschuk, für Personenkraftwagen | 3,26 | 0,95914 | 99,3 | 99,8 | 97,9 | 97,6 | - | 2,2 | - | 0,3 |
| 447 | 2211 13 | Bereifungen, neu, für Omnibusse und Lastkraftwagen | 1,08 | 0,92315 | 119,6 | 120,2 | 120,0 | 120,4 | + | 0,2 | + | 0,3 |
| 448 | 2219 | Andere Gummiwaren (ohne Bereifungen) | 6,59 | 0,93265 | 106,0 | 105,9 | 106,4 | 106,3 | + | 0,4 | - | 0,1 |
| 449 | | Euro-Länder | 2,36 | 0,88689 | 104,6 | 104,6 | 105,2 | 104,9 | + | 0,3 | - | 0,3 |
| 450 | | Nicht-Euro-Länder | 4,23 | 0,96435 | 106,7 | 106,7 | 107,1 | 107,0 | + | 0,3 | - | 0,1 |
| 451 | 2219 2 | Kautschukmischungen und andere Formen (z.B. Fäden, Kordeln, Platten, Blätter), aus (nicht) vulkanisiertem Kautschuk | 1,83 | . | 99,4 | 99,4 | 100,2 | 100,2 | + | 0,8 | - | - |
| 452 | 2219 3 | Rohre und Schläuche, aus Weich- kautschuk, auch mit Form-, Verschluss- oder Verbindungsstücken | 0,96 | . | 105,5 | 105,8 | 104,4 | 104,1 | - | 1,6 | - | 0,3 |
| 453 | 2219 7 | Waren aus Weichkautschuk, a.n.g.; Hartkautschuk und Waren daraus | 2,74 | . | 107,1 | 107,1 | 108,2 | 108,2 | + | 1,0 | + | - |
| 454 | 2219 73 4 | Kompensatoren für Rohrleitungen, Gummi- Metallverbindungen, aus vulkanisiertem Weichkautschuk | 1,52 | . | 107,2 | 107,2 | 107,5 | 107,5 | + | 0,3 | | - |
| 455 | 222 | Kunststoffwaren | 27,91 | 0,95362 | 104,1 | 104,1 | 105,1 | 105,1 | + | 1,0 | - | - |
| 456 | | Euro-Länder | 12,70 | 0,93702 | 102,9 | 103,2 | 103,4 | 103,4 | + | 0,2 | - | - |
| 457 | | Nicht-Euro-Länder | 15,21 | 0,96777 | 105,1 | 104,9 | 106,5 | 106,6 | + | 1,6 | + | 0,1 |
| 458 | 2221 | Platten, Folien, Schläuche und Profile aus Kunststoffen | 13,07 | 0,95833 | 103,0 | 103,0 | 104,3 | 104,6 | + | 1,6 | + | 0,3 |
| 459 | | Euro-Länder | 5,66 | 0,93954 | 102,9 | 103,1 | 103,0 | 103,2 | + | 0,1 | + | 0,2 |
| 460 | | Nicht-Euro-Länder | 7,41 | 0,97458 | 103,1 | 102,9 | 105,3 | 105,6 | + | 2,6 | + | 0,3 |
| 461 | 2221 1 | Monofile mit einem größten Durch- messer von mehr als 1mm, Stäbe, Stangen und Profile, nicht weiter bearbeitet, aus Kunststoffen | 1,69 | 1,05799 | 107,1 | 107,9 | 106,3 | 108,6 | + | 0,6 | + | 2,2 |
| 462 | 2221 2 | Rohre, Schläuche und Formstücke sowie Verschluss- und Verbindungsstücke aus Kunststoffen | 3,07 | 0,95124 | 98,8 | 99,0 | 100,8 | 100,0 | + | 1,0 | - | 0,8 |
| 463 | 2221 3 | Tafeln, Platten, Folien, Filme, Bänder und Streifen, aus nicht geschäumten Kunststoffen, weder verstärkt noch geschichtet und ohne Unterlage | 5,58 | 0,91038 | 104,3 | 104,4 | 106,0 | 105,8 | + | 1,3 | - | 0,2 |

Deutschland
1 Index der Ausführpreise
1.2 Aktuelle Ergebnisse
2010 = 100

| Lfd.- Nr. | Nr. der GP-Systematik | Güterabteilung, -gruppe, -klasse, -kategorie, -unterkategorie, -art | Wägungs- anteil am Gesamt- index in Promille | Verket- tungs- faktor | 2016 | 2016 | 2017 | 2017 | Veränderung Juni 2017 gegenüber | | | |
|--------------|--------------------------|--|---|-----------------------------|------------------------------|-------|-------|-------|---------------------------------------|-------------|-------|-----|
| | | | | | Jahres- durch- schnitt | Juni | Mai | Juni | Juni 2016 | Mai 2017 | | |
| | | | | | | | | | in Prozent | | | |
| 464 | 2221 30 1 | Tafeln, Folien u.ä., aus Polymeren des Ethylens | 1,83 | . | 104,2 | 105,1 | 106,3 | 105,3 | + | 0,2 | - 0,9 | |
| 465 | 2221 30 3 | Tafeln, Folien u.ä., aus Polymeren des Styrols | 1,12 | . | 108,7 | 108,8 | 109,1 | 109,1 | + | 0,3 | - - | |
| 466 | 2221 4 | Andere Tafeln, Platten, Folien, Filme, Bänder und Streifen, aus Kunststoffen | 2,73 | 1,00200 | 102,6 | 101,6 | 103,5 | 104,6 | + | 3,0 | + | 1,1 |
| 467 | 2221 42 | Andere Tafeln, Platten, Folien, Filme, Bänder und Streifen, aus anderen Kunststoffen | 1,59 | . | 107,0 | 106,7 | 108,8 | 109,9 | + | 3,0 | + | 1,0 |
| 468 | 2222 | Verpackungsmittel aus Kunststoffen | 3,71 | 0,93580 | 104,1 | 104,2 | 105,5 | 105,0 | + | 0,8 | - | 0,5 |
| 469 | | Euro-Länder | 2,01 | 0,90625 | 98,8 | 99,2 | 99,7 | 99,1 | - | 0,1 | - | 0,6 |
| 470 | | Nicht-Euro-Länder | 1,70 | 0,97576 | 110,3 | 110,0 | 112,4 | 112,0 | + | 1,8 | - | 0,4 |
| 471 | 2223 | Baubedarfsartikel aus Kunststoffen | 2,34 | 0,89089 | 111,2 | 111,2 | 111,5 | 111,4 | + | 0,2 | - | 0,1 |
| 472 | | Euro-Länder | 1,32 | . | 106,0 | 106,2 | 106,6 | 106,6 | + | 0,4 | | - |
| 473 | | Nicht-Euro-Länder | 1,02 | . | 118,0 | 117,6 | 117,9 | 117,7 | + | 0,1 | - | 0,2 |
| 474 | 2229 | Sonstige Kunststoffwaren | 8,79 | 0,96878 | 103,8 | 103,8 | 104,4 | 104,4 | + | 0,6 | + | - |
| 475 | | Euro-Länder | 3,71 | 0,96508 | 104,2 | 104,4 | 104,8 | 104,8 | + | 0,4 | | - |
| 476 | | Nicht-Euro-Länder | 5,08 | 0,97157 | 103,6 | 103,4 | 104,1 | 104,0 | + | 0,6 | - | 0,1 |
| 477 | 23 | Glas und Glaswaren, Keramik, bearbeitete Steine und Erden | 14,40 | 0,91344 | 109,0 | 108,7 | 110,0 | 109,9 | + | 1,1 | - | 0,1 |
| 478 | | Euro-Länder | 6,28 | 0,90727 | 108,1 | 108,1 | 109,7 | 109,8 | + | 1,6 | + | 0,1 |
| 479 | | Nicht-Euro-Länder | 8,12 | 0,91907 | 109,6 | 109,2 | 110,2 | 109,9 | + | 0,6 | - | 0,3 |
| 480 | 231 | Glas und Glaswaren | 5,50 | 0,92120 | 108,6 | 108,0 | 110,9 | 110,8 | + | 2,6 | - | 0,1 |
| 481 | | Euro-Länder | 2,40 | 0,91136 | 109,8 | 109,1 | 112,8 | 112,8 | + | 3,4 | - | - |
| 482 | | Nicht-Euro-Länder | 3,10 | 0,92877 | 107,7 | 107,1 | 109,5 | 109,2 | + | 2,0 | - | 0,3 |
| 483 | 2311 | Flachglas (ohne veredeltes und bearbeitetes Flachglas) | 0,68 | 0,95279 | 110,5 | 110,4 | 111,9 | 112,2 | + | 1,6 | + | 0,3 |
| 484 | 2312 | Veredeltes und bearbeitetes Flachglas | 1,81 | 0,92161 | 110,9 | 109,4 | 115,5 | 115,6 | + | 5,7 | + | 0,1 |
| 485 | 2313 | Hohlglas | 1,57 | 0,90558 | 102,0 | 102,4 | 102,9 | 102,9 | + | 0,5 | + | - |
| 486 | 2319 | Sonstiges Glas (einschl. technischer Glaswaren) | 0,99 | 0,88366 | 116,3 | 114,8 | 118,0 | 116,9 | + | 1,8 | - | 0,9 |
| 487 | 232/234 | Keramik (ohne Ziegel und Baukeramik) | 2,95 | 0,95206 | 107,7 | 107,1 | 108,6 | 108,5 | + | 1,3 | - | 0,1 |
| 488 | 232 | Feuerfeste keramische Werkstoffe | 1,27 | 0,96471 | 111,0 | 109,8 | 112,2 | 112,2 | + | 2,2 | | - |
| 489 | 233 | Keramische Baumaterialien | . | 0,87332 | 112,9 | 113,7 | 110,9 | 110,7 | - | 2,6 | - | 0,2 |
| 490 | 234 | Sonstige Porzellan- und keramische Erzeugnisse | 1,68 | 0,93809 | 105,3 | 105,1 | 105,8 | 105,7 | + | 0,6 | - | 0,1 |
| 491 | | Euro-Länder | 0,61 | 0,90597 | 106,4 | 106,1 | 109,0 | 109,0 | + | 2,7 | | - |
| 492 | | Nicht-Euro-Länder | 1,07 | 0,96429 | 104,6 | 104,5 | 104,0 | 103,7 | - | 0,8 | - | 0,3 |
| 493 | 2341 | Haushaltswaren und Ziergegenstände, aus Keramik | 0,48 | 0,92904 | 106,2 | 106,3 | 109,6 | 109,6 | + | 3,1 | | - |

Deutschland

1 Index der Ausführpreise

1.2 Aktuelle Ergebnisse

2010 = 100

| Lfd.-Nr. | Nr. der GP-Systematik | Güterabteilung, -gruppe, -klasse, -kategorie, -unterkategorie, -art | Wägungs- anteil am Gesamt- index in Promille | Verket- tungs- faktor | 2016 | 2016 | 2017 | 2017 | Veränderung Juni 2017 gegenüber | |
|----------|-------------------------------------|---|---|-----------------------------|------------------------------|-------|-------|-------|---------------------------------------|-------------|
| | | | | | Jahres- durch- schnitt | Juni | Mai | Juni | Juni 2016 | Mai 2017 |
| | | | | | | | | | in Prozent | |
| 494 | 235 | Zement, Kalk, gebrannter Gips | 0,79 | 0,89602 | 106,7 | 107,6 | 106,4 | 106,4 | - 1,1 | - |
| 495 | 236 | Erzeugnisse aus Beton, Zement und Gips | 1,32 | 0,99054 | 104,5 | 104,5 | 109,5 | 109,7 | + 5,0 | + 0,2 |
| 496 | 239 | Sonstige Erzeugnisse aus nicht- metallischen Mineralien | 2,93 | 0,84166 | 112,4 | 112,5 | 110,8 | 110,4 | - 1,9 | - 0,4 |
| 497 | | Euro-Länder | 1,22 | 0,84983 | 107,0 | 107,1 | 107,2 | 107,2 | + 0,1 | - |
| 498 | | Nicht-Euro-Länder | 1,71 | 0,83502 | 116,2 | 116,3 | 113,3 | 112,6 | - 3,2 | - 0,6 |
| 499 | 2391 | Mühl-, Mahl-, Schleif-, Wetz- und Poliersteine, natürliche oder künstliche Schleifstoffe | 1,14 | 0,88592 | 117,9 | 117,7 | 118,3 | 118,0 | + 0,3 | - 0,3 |
| 500 | 2399 | Sonstige Erzeugnisse aus nicht- metallischen Mineralien, a.n.g. | 1,79 | 0,80945 | 108,8 | 109,2 | 106,0 | 105,6 | - 3,3 | - 0,4 |
| 501 | | Euro-Länder | 0,75 | . | 102,6 | 102,8 | 102,7 | 102,7 | - 0,1 | - |
| 502 | | Nicht-Euro-Länder | 1,04 | . | 113,4 | 113,8 | 108,4 | 107,7 | - 5,4 | - 0,6 |
| 503 | 24 | Metalle (ohne Abfälle und Schrott) | 50,84 | 0,79138 | 94,2 | 93,5 | 102,4 | 102,2 | + 9,3 | - 0,2 |
| 504 | | Euro-Länder | 22,64 | 0,78916 | 93,0 | 92,4 | 101,8 | 101,3 | + 9,6 | - 0,5 |
| 505 | | Nicht-Euro-Länder | 28,20 | 0,79361 | 95,1 | 94,4 | 102,9 | 103,0 | + 9,1 | + 0,1 |
| 506 | nachrichtlich: 24/3811 58 | Metalle (einschl. Abfälle und Schrott) | 59,67 | 0,77502 | 92,0 | 91,4 | 101,1 | 100,7 | + 10,2 | - 0,4 |
| 507 | nachrichtlich: 24/ 3811 58 13 | Metalle (einschl. Abfälle und Schrott aus Eisen oder Stahl) | 55,38 | 0,78276 | 92,3 | 91,8 | 101,2 | 100,7 | + 9,7 | - 0,5 |
| 508 | nachrichtlich: | Walzstahl, unlegiert und legiert | 16,06 | 0,89940 | 89,1 | 89,8 | 100,3 | 99,6 | + 10,9 | - 0,7 |
| 509 | | Walzstahl, unlegiert | 10,60 | 0,89960 | 91,1 | 92,4 | 103,7 | 103,6 | + 12,1 | - 0,1 |
| 510 | | Walzstahl, legiert | 5,46 | 0,89819 | 85,2 | 84,6 | 93,7 | 91,9 | + 8,6 | - 1,9 |
| 511 | 241 | Roheisen, Stahl und Ferrolegierungen | 17,56 | 0,86377 | 89,3 | 89,9 | 100,5 | 99,7 | + 10,9 | - 0,8 |
| 512 | | Euro-Länder | 8,84 | 0,84551 | 90,5 | 91,5 | 101,3 | 100,7 | + 10,1 | - 0,6 |
| 513 | | Nicht-Euro-Länder | 8,72 | 0,89225 | 88,1 | 88,2 | 99,6 | 98,7 | + 11,9 | - 0,9 |
| 514 | 2410 01 | Roh- und Spiegeleisen, Eisenschwamm; Rohstahl in Blöcken, im Strangguss oder als Flüssigstahl für Stahlguss; gewalztes Halbzeug | 1,50 | 1,08013 | 96,5 | 102,9 | 107,3 | 107,7 | + 4,7 | + 0,4 |
| 515 | 2410 02 | Warmgewalzte Flach- und Langerzeug- nisse, Walzdraht, Betonstahl, warm- gewalzte und geschweißte Profile, Spundwanderzeugnisse, Oberbaumaterial aus Stahl | 8,95 | 0,90826 | 89,4 | 90,7 | 97,4 | 96,8 | + 6,7 | - 0,6 |
| 516 | 2410 02 1 | Flacherzeugnisse, warmgewalzt, in Rollen | 2,44 | 0,91625 | 87,6 | 86,2 | 98,2 | 98,5 | + 14,3 | + 0,3 |
| 517 | 2410 02 2 | Blech, warmgewalzt, Breitflachstahl, Quartoblech, mit einer Breite von 600 mm oder mehr | 2,19 | 0,97685 | 84,5 | 86,4 | 93,4 | 90,8 | + 5,1 | - 2,8 |
| 518 | 2410 02 22 | Breitflachstahl, Quartoblech | 2,01 | 1,10323 | 84,5 | 86,5 | 93,5 | 90,8 | + 5,0 | - 2,9 |

Deutschland

1 Index der Ausführpreise

1.2 Aktuelle Ergebnisse

2010 = 100

| Lfd.- Nr. | Nr. der GP-Systematik | Güterabteilung, -gruppe, -klasse, -kategorie, -unterkategorie, -art | Wägungs- anteil am Gesamt- index in Promille | Verket- tungs- faktor | 2016 | 2016 | 2017 | 2017 | Veränderung Juni 2017 gegenüber | | | |
|--------------|--------------------------|--|---|-----------------------------|------------------------------|-------|-------|-------|---------------------------------------|-------------|---|-----|
| | | | | | Jahres- durch- schnitt | Juni | Mai | Juni | Juni 2016 | Mai 2017 | | |
| | | | | | | | | | in Prozent | | | |
| 519 | 2410 02 3 | Walzdraht, warmgewalzt | 1,37 | 0,81220 | 88,7 | 91,7 | 98,3 | 98,6 | + | 7,5 | + | 0,3 |
| 520 | 2410 02 4 | Betonstahl, anderer Stab- und Flachstahl, warmgewalzt; leichte und schwere Profile | 2,49 | . | 93,2 | 96,2 | 98,2 | 97,8 | + | 1,7 | - | 0,4 |
| 521 | 2410 02 42 | Betonstahl in Stäben und anderer Stab- und Flachstahl, warmgewalzt | 1,49 | 0,79025 | 89,5 | 93,1 | 96,4 | 96,1 | + | 3,2 | - | 0,3 |
| 522 | 2410 02 44 | Schwere Profile, Breitflanschträger, Grubenausbauprofile, Formstahl u.a. Träger, mit einer Höhe von 80 mm und mehr | 0,84 | 0,89914 | 97,5 | 100,9 | 100,0 | 99,1 | - | 1,8 | - | 0,9 |
| 523 | 2410 03 | Kaltgewalzte und oberflächenveredelte Flacherzeugnisse, mit einer Breite von 600 mm oder mehr | 6,07 | 0,85300 | 87,9 | 86,1 | 103,2 | 102,3 | + | 18,8 | - | 0,9 |
| | 2410 09 siehe 3811 58 13 | Abfälle und Schrott aus Eisen oder Stahl | | | | | | | | | | |
| 524 | 242 | Stahlrohre, Rohrform-, Rohrverschluss- und Rohrverbindungsstücke, aus Eisen oder | 6,54 | 0,88026 | 90,7 | 90,2 | 98,1 | 98,8 | + | 9,5 | + | 0,7 |
| 525 | | Euro-Länder | 2,42 | 0,91485 | 89,5 | 88,9 | 94,8 | 95,0 | + | 6,9 | + | 0,2 |
| 526 | | Nicht-Euro-Länder | 4,12 | 0,86034 | 91,4 | 90,9 | 100,0 | 101,0 | + | 11,1 | + | 1,0 |
| 527 | 2420 1 | Rohre und Hohlprofile, aus Eisen oder Stahl (ohne solche aus Gusseisen), nahtlos | 2,52 | 0,83591 | 90,2 | 90,1 | 97,6 | 99,4 | + | 10,3 | + | 1,8 |
| 528 | 2420 2/3 | Geschweißte Rohre | 2,84 | 0,92429 | 88,8 | 87,8 | 98,3 | 98,1 | + | 11,7 | - | 0,2 |
| 529 | 2420 4 | Flansche, Rohrform-, -verschluss- und -verbindungsstücke, Bogen und Winkel, aus Stahl, nicht gegossen | 1,18 | 0,90054 | 96,0 | 96,0 | 98,6 | 98,8 | + | 2,9 | + | 0,2 |
| 530 | 243 | Andere Erzeugnisse aus Eisen oder Stahl | 4,32 | 0,95562 | 97,8 | 96,4 | 108,1 | 108,2 | + | 12,2 | + | 0,1 |
| 531 | | Euro-Länder | 1,91 | 0,95037 | 97,1 | 95,6 | 109,8 | 110,0 | + | 15,1 | + | 0,2 |
| 532 | | Nicht-Euro-Länder | 2,41 | 0,95556 | 98,4 | 97,0 | 106,8 | 106,8 | + | 10,1 | + | - |
| 533 | 2431 | Blankstahl | 0,81 | 0,93373 | 103,6 | 103,3 | 111,7 | 111,7 | + | 8,1 | + | - |
| 534 | 2432 | Kaltband mit einer Breite von weniger als 600 mm | 2,31 | 0,98808 | 96,8 | 94,5 | 108,3 | 108,1 | + | 14,4 | - | 0,2 |
| 535 | | Euro-Länder | 1,02 | 0,99562 | 96,7 | 94,2 | 110,1 | 110,1 | + | 16,9 | + | - |
| 536 | | Nicht-Euro-Länder | 1,29 | 0,97961 | 96,8 | 94,8 | 106,8 | 106,5 | + | 12,3 | - | 0,3 |
| 537 | 2433 | Kaltprofile | 0,46 | . | 96,1 | 93,9 | 110,0 | 111,6 | + | 18,8 | + | 1,5 |
| 538 | 2434 | Kaltgezogener Draht | 0,74 | . | 95,9 | 96,0 | 102,7 | 102,5 | + | 6,8 | - | 0,2 |
| 539 | 244 | NE-Metalle und Halbzeug daraus | 22,14 | 0,68323 | 98,1 | 96,5 | 103,9 | 103,9 | + | 7,7 | + | - |
| 540 | | Euro-Länder | 9,34 | 0,68074 | 95,2 | 93,2 | 102,2 | 101,5 | + | 8,9 | - | 0,7 |
| 541 | | Nicht-Euro-Länder | 12,80 | 0,68550 | 100,2 | 98,9 | 105,2 | 105,7 | + | 6,9 | + | 0,5 |

Deutschland
1 Index der Ausführpreise
1.2 Aktuelle Ergebnisse
2010 = 100

| Lfd.- Nr. | Nr. der GP-Systematik | Güterabteilung, -gruppe, -klasse, -kategorie, -unterkategorie, -art | Wägungs- anteil am Gesamt- index in Promille | Verket- tungs- faktor | 2016 | 2016 | 2017 | 2017 | Veränderung Juni 2017 gegenüber | | | |
|--------------|---|---|---|-----------------------------|------------------------------|-------|-------|-------|---------------------------------------|-------------|---|-----|
| | | | | | Jahres- durch- schnitt | Juni | Mai | Juni | Juni 2016 | Mai 2017 | | |
| | | | | | | | | | in Prozent | | | |
| 542 | nachrichtlich: 244/3811 58 ohne 3811 58 13 | NE-Metalle und Halbzeug daraus (einschl. Abfälle und Schrott) | 26,43 | 0,67929 | 96,5 | 95,0 | 103,2 | 103,3 | + | 8,7 | + | 0,1 |
| 543 | 2441 | Edelmetalle und Halbzeug daraus | 4,31 | 0,48218 | 108,0 | 107,4 | 110,5 | 110,2 | + | 2,6 | - | 0,3 |
| 544 | | Euro-Länder | 1,66 | 0,46280 | 105,8 | 105,8 | 104,4 | 102,8 | - | 2,8 | - | 1,5 |
| 545 | | Nicht-Euro-Länder | 2,65 | 0,49650 | 109,4 | 108,3 | 114,3 | 114,9 | + | 6,1 | + | 0,5 |
| 546 | 2441 1 | Silber, in Rohform oder als Halbzeug oder Pulver | 1,25 | 0,39839 | 103,6 | 104,8 | 102,0 | 100,1 | - | 4,5 | - | 1,9 |
| 547 | 2441 2 | Gold, in Rohform oder als Halbzeug oder Pulver | 2,18 | 0,39588 | 118,5 | 118,5 | 118,8 | 118,2 | - | 0,3 | - | 0,5 |
| 548 | 2441 3 | Platin u.a. Edelmetalle, a.n.g., in Rohform, als Halbzeug oder Pulver | 0,88 | 0,57847 | 88,3 | 83,3 | 101,9 | 104,7 | + | 25,7 | + | 2,7 |
| 549 | 2442 | Aluminium und Halbzeug daraus | 7,24 | 0,93320 | 101,4 | 100,8 | 105,4 | 105,9 | + | 5,1 | + | 0,5 |
| 550 | | Euro-Länder | 2,98 | 0,97143 | 99,6 | 98,9 | 104,6 | 104,3 | + | 5,5 | - | 0,3 |
| 551 | | Nicht-Euro-Länder | 4,26 | 0,90640 | 102,7 | 102,2 | 105,9 | 107,0 | + | 4,7 | + | 1,0 |
| 552 | 2442 1 | Aluminium in Rohform, Aluminium- legierungen, Aluminiumoxid | 1,15 | 0,89867 | 105,0 | 104,6 | 112,9 | 112,3 | + | 7,4 | - | 0,5 |
| 553 | 2442 2 | Halbzeug aus Aluminium | 6,09 | 0,94141 | 100,7 | 100,1 | 103,9 | 104,7 | + | 4,6 | + | 0,8 |
| 554 | 2442 24 | Bleche und Bänder aus Aluminium, mit einer Dicke von mehr als 0,2 mm | 2,87 | 0,90363 | 99,4 | 99,2 | 103,2 | 103,8 | + | 4,6 | + | 0,6 |
| 555 | 2442 25 | Folien, dünne Bänder, aus Aluminium, mit einer Dicke von 0,2 mm oder weniger | 1,62 | 0,97120 | 100,3 | 99,7 | 102,5 | 102,3 | + | 2,6 | - | 0,2 |
| 556 | 2443 | Blei, Zink und Zinn und Halbzeug daraus | 0,98 | 0,41526 | 105,0 | 97,6 | 123,9 | 122,1 | + | 25,1 | - | 1,5 |
| 557 | 2444 | Kupfer und Halbzeug daraus | 7,94 | 0,61053 | 91,2 | 88,9 | 99,3 | 99,4 | + | 11,8 | + | 0,1 |
| 558 | | Euro-Länder | 3,58 | 0,57716 | 86,6 | 83,2 | 96,7 | 96,6 | + | 16,1 | - | 0,1 |
| 559 | | Nicht-Euro-Länder | 4,36 | 0,64931 | 95,0 | 93,6 | 101,5 | 101,7 | + | 8,7 | + | 0,2 |
| 560 | 2444 2 | Halbzeug aus Kupfer und Kupferlegierungen | 6,94 | 0,63119 | 93,2 | 91,1 | 101,0 | 100,8 | + | 10,6 | - | 0,2 |
| 561 | 2444 23 | Draht aus Kupfer | 2,49 | 0,58546 | 83,9 | 80,6 | 94,0 | 93,1 | + | 15,5 | - | 1,0 |
| 562 | 2444 24 | Bleche und Bänder, aus Kupfer, mit einer Dicke von mehr als 0,15 mm | 1,86 | 0,65275 | 90,1 | 87,6 | 98,4 | 99,1 | + | 13,1 | + | 0,7 |
| 563 | 2445 | Sonstige NE-Metalle und Halbzeug daraus | 1,67 | 0,82081 | 86,6 | 85,4 | 91,0 | 90,5 | + | 6,0 | - | 0,5 |
| 564 | | Euro-Länder | 0,54 | 0,82459 | 86,2 | 85,6 | 92,0 | 91,2 | + | 6,5 | - | 0,9 |
| 565 | | Nicht-Euro-Länder | 1,13 | 0,81884 | 86,8 | 85,3 | 90,5 | 90,2 | + | 5,7 | - | 0,3 |
| 566 | 245 | Gießereierzeugnisse | 0,28 | . | 112,2 | 112,2 | 115,0 | 115,0 | + | 2,5 | | - |

Deutschland

1 Index der Ausführpreise

1.2 Aktuelle Ergebnisse

2010 = 100

| Lfd.- Nr. | Nr. der GP-Systematik | Güterabteilung, -gruppe, -klasse, -kategorie, -unterkategorie, -art | Wägungs- anteil am Gesamt- index in Promille | Verket- tungs- faktor | 2016 | 2016 | 2017 | 2017 | Veränderung Juni 2017 gegenüber | | | |
|--------------|--------------------------|---|---|-----------------------------|------------------------------|-------|-------|-------|---------------------------------------|-------------|---|-----|
| | | | | | Jahres- durch- schnitt | Juni | Mai | Juni | Juni 2016 | Mai 2017 | | |
| | | | | | | | | | in Prozent | | | |
| 567 | 25 | Metallerzeugnisse | 37,85 | 0,92891 | 104,5 | 104,2 | 106,0 | 106,1 | + | 1,8 | + | 0,1 |
| 568 | | Euro-Länder | 16,03 | 0,93333 | 104,5 | 104,3 | 106,2 | 106,3 | + | 1,9 | + | 0,1 |
| 569 | | Nicht-Euro-Länder | 21,82 | 0,92537 | 104,5 | 104,1 | 105,9 | 106,0 | + | 1,8 | + | 0,1 |
| 570 | 251 | Stahl- und Leichtmetallbauerzeugnisse | 5,02 | 0,88530 | 101,4 | 100,1 | 105,0 | 105,2 | + | 5,1 | + | 0,2 |
| 571 | | Euro-Länder | 2,39 | 0,90110 | 99,8 | 98,9 | 103,9 | 104,3 | + | 5,5 | + | 0,4 |
| 572 | | Nicht-Euro-Länder | 2,63 | 0,87159 | 102,8 | 101,2 | 106,0 | 106,0 | + | 4,7 | - | - |
| 573 | 2511 | Metallkonstruktionen | 4,29 | 0,88969 | 99,9 | 98,2 | 103,6 | 103,6 | + | 5,5 | - | - |
| 574 | | Euro-Länder | . | 0,91529 | 98,4 | 96,7 | 102,0 | 102,0 | + | 5,5 | - | - |
| 575 | | Nicht-Euro-Länder | . | 0,86918 | 101,4 | 99,5 | 105,0 | 105,0 | + | 5,5 | - | - |
| 576 | 2512 | Ausbauelemente aus Stahl und Aluminium | 0,73 | 0,86250 | 109,8 | 111,4 | 113,4 | 114,7 | + | 3,0 | + | 1,1 |
| 577 | 252 | Kessel und Behälter (ohne Dampfkessel) | 2,30 | 0,92301 | 97,1 | 97,3 | 96,7 | 97,4 | + | 0,1 | + | 0,7 |
| 578 | 2521 | Heizkörper für Zentralheizungen, Zentralheizungskessel | . | 0,90776 | 92,8 | 93,1 | 92,1 | 93,1 | - | - | + | 1,1 |
| 579 | 257 | Schneidwaren; Werkzeuge; Schlösser und Beschläge, aus unedlen Metallen | 12,48 | 0,92917 | 109,3 | 109,1 | 109,8 | 110,0 | + | 0,8 | + | 0,2 |
| 580 | | Euro-Länder | 4,99 | 0,92665 | 109,5 | 109,5 | 109,5 | 109,5 | - | - | + | - |
| 581 | | Nicht-Euro-Länder | 7,49 | 0,93084 | 109,2 | 108,8 | 110,1 | 110,3 | + | 1,4 | + | 0,2 |
| 582 | 2571 | Schneidwaren und Bestecke | 0,89 | 0,95138 | 104,5 | 104,5 | 104,5 | 104,4 | - | 0,1 | - | 0,1 |
| 583 | 2572 | Schlösser und Beschläge, aus unedlen Metallen | 5,19 | 0,90628 | 107,2 | 106,8 | 106,3 | 106,4 | - | 0,4 | + | 0,1 |
| 584 | | Euro-Länder | 2,12 | 0,89606 | 108,0 | 108,2 | 104,2 | 104,4 | - | 3,5 | + | 0,2 |
| 585 | | Nicht-Euro-Länder | 3,07 | 0,91444 | 106,6 | 105,8 | 107,7 | 107,8 | + | 1,9 | + | 0,1 |
| 586 | 2572 14 | Beschläge u.ä. Erzeugnisse für Kfz, Türen, Fenster, Möbel, Koffer u.a. aus unedlen Metallen; automatische Türschließer aus unedlen Metallen | 4,22 | 0,90893 | 105,7 | 105,3 | 104,4 | 104,5 | - | 0,8 | + | 0,1 |
| 587 | 2572 14 4 | Baubeschläge | 1,18 | 0,94366 | 98,7 | 97,8 | 98,9 | 99,1 | + | 1,3 | + | 0,2 |
| 588 | 2573 | Werkzeuge | 6,40 | 0,94318 | 111,7 | 111,6 | 113,5 | 113,6 | + | 1,8 | + | 0,1 |
| 589 | | Euro-Länder | 2,59 | 0,95043 | 111,2 | 111,2 | 114,2 | 114,2 | + | 2,7 | - | - |
| 590 | | Nicht-Euro-Länder | 3,81 | 0,93874 | 112,1 | 111,9 | 113,0 | 113,2 | + | 1,2 | + | 0,2 |
| 591 | 2573 1 - 4/6 | Werkzeuge (ohne Formen; Gießerei-Formkästen; Grundplatten für Formen; Gießereimodelle) | 5,46 | 0,93440 | 111,5 | 111,3 | 113,4 | 113,6 | + | 2,1 | + | 0,2 |
| 592 | 2573 4 | Auswechselbare Werkzeuge zur Verwendung in (nicht) mechanischen Handwerkzeugen, auch kraftbetrieben, oder in Werkzeugmaschinen | 1,82 | 0,91659 | 112,9 | 113,1 | 115,8 | 116,0 | + | 2,6 | + | 0,2 |
| 593 | 259 | Sonstige Eisen-, Blech- und Metallwaren | 17,19 | 0,94842 | 102,3 | 102,2 | 104,2 | 104,2 | + | 2,0 | + | - |
| 594 | | Euro-Länder | 7,32 | 0,95853 | 103,2 | 103,0 | 105,5 | 105,5 | + | 2,4 | - | - |
| 595 | | Nicht-Euro-Länder | 9,87 | 0,93939 | 101,7 | 101,6 | 103,2 | 103,3 | + | 1,7 | + | 0,1 |

Deutschland
1 Index der Ausführpreise
1.2 Aktuelle Ergebnisse
2010 = 100

| Lfd.- Nr. | Nr. der GP-Systematik | Güterabteilung, -gruppe, -klasse, -kategorie, -unterkategorie, -art | Wägungs- anteil am Gesamt- index in Promille | Verket- tungs- faktor | 2016 | 2016 | 2017 | 2017 | Veränderung Juni 2017 gegenüber | | |
|--------------|---------------------------------------|---|---|-----------------------------|------------------------------|-------|-------|-------|---------------------------------------|-------------|---|
| | | | | | Jahres- durch- schnitt | Juni | Mai | Juni | Juni 2016 | Mai 2017 | |
| | | | | | | | | | in Prozent | | |
| 596 | 2592 | Verpackungen und Verschlüsse | 1,52 | 0,94811 | 102,1 | 102,2 | 104,4 | 104,4 | + | 2,2 | - |
| 597 | 2593 | Drahtwaren, Ketten und Federn | 3,12 | 0,92837 | 102,3 | 102,6 | 102,7 | 102,7 | + | 0,1 | - |
| 598 | | Euro-Länder | 1,22 | 0,92308 | 100,3 | 101,4 | 101,9 | 101,8 | + | 0,4 | - |
| 599 | | Nicht-Euro-Länder | 1,90 | 0,93195 | 103,6 | 103,3 | 103,3 | 103,3 | - | | - |
| 600 | 2593 11 - 15 | Drahtwaren | 1,59 | 0,90424 | 100,6 | 101,4 | 102,2 | 102,0 | + | 0,6 | - |
| 601 | 2594 | Schrauben und Nieten | 4,09 | 0,94000 | 100,7 | 100,1 | 101,5 | 101,5 | + | 1,4 | - |
| 602 | | Euro-Länder | 1,61 | 0,95934 | 102,2 | 101,5 | 102,8 | 102,8 | + | 1,3 | - |
| 603 | | Nicht-Euro-Länder | 2,48 | 0,92662 | 99,7 | 99,1 | 100,6 | 100,6 | + | 1,5 | - |
| 604 | nachrichtlich: 2593 16/17, 2594 | Schrauben, Niete, Ketten, Federn | 5,62 | 0,94455 | 101,6 | 101,1 | 102,0 | 102,0 | + | 0,9 | - |
| 605 | 2594 11 | Schrauben, Bolzen, Muttern u.ä. Waren mit Gewinde, aus Eisen oder Stahl | 3,09 | 0,97151 | 100,6 | 99,8 | 101,7 | 101,7 | + | 1,9 | - |
| 606 | 2599 | Andere Metallwaren, a.n.g. | 8,11 | 0,95324 | 103,6 | 103,6 | 105,4 | 105,5 | + | 1,8 | + |
| 607 | | Euro-Länder | 3,42 | 0,96705 | 105,9 | 105,4 | 108,5 | 108,5 | + | 2,9 | - |
| 608 | | Nicht-Euro-Länder | 4,69 | 0,94245 | 102,0 | 102,3 | 103,3 | 103,4 | + | 1,1 | + |
| 609 | 2599 1 | Metallerzeugnisse, für Badezimmer und Küchen | 0,98 | 0,85317 | 112,8 | 113,2 | 112,0 | 111,8 | - | 1,2 | - |
| 610 | 2599 2 | Andere Metallerzeugnisse (ohne Schwerter, Buschmesser, Bajonette u.ä. Waffen), a.n.g. | 7,13 | . | 102,4 | 102,3 | 104,5 | 104,7 | + | 2,3 | + |
| 611 | 26 | Datenverarbeitungsgeräte, elektronische und optische Erzeugnisse | 94,74 | 1,32888 | 91,8 | 91,6 | 91,3 | 91,0 | - | 0,7 | - |
| 612 | | Euro-Länder | 36,92 | 1,38827 | 89,9 | 89,9 | 89,1 | 88,9 | - | 1,1 | - |
| 613 | | Nicht-Euro-Länder | 57,82 | 1,29259 | 92,9 | 92,7 | 92,7 | 92,4 | - | 0,3 | - |
| 614 | 261 | Elektronische Bauelemente und Leiterplatten | 18,91 | 2,13496 | 79,5 | 79,6 | 76,6 | 76,1 | - | 4,4 | - |
| 615 | | Euro-Länder | 8,75 | 2,21198 | 79,3 | 79,5 | 75,9 | 75,7 | - | 4,8 | - |
| 616 | | Nicht-Euro-Länder | 10,16 | 2,09503 | 79,7 | 79,7 | 77,2 | 76,5 | - | 4,0 | - |
| 617 | 2611 | Elektronische Bauelemente | 17,75 | 2,22120 | 79,0 | 79,2 | 75,7 | 75,2 | - | 5,1 | - |
| 618 | | Euro-Länder | 8,39 | 2,25647 | 79,2 | 79,5 | 75,5 | 75,3 | - | 5,3 | - |
| 619 | | Nicht-Euro-Länder | 9,36 | 2,19728 | 78,8 | 78,9 | 75,9 | 75,1 | - | 4,8 | - |
| 620 | 2611 2 | Dioden, Transistoren u.a. Halbleiter- bauelemente, Leuchtdioden, gefasste oder montierte piezoelektrische Kristalle | 9,24 | 1,03008 | 89,4 | 91,4 | 80,7 | 80,9 | - | 11,5 | + |
| 621 | 2611 3 | Elektronische integrierte Schaltungen | 8,14 | 3,09904 | 64,8 | 62,9 | 67,4 | 66,2 | + | 5,2 | - |
| 622 | 2611 30 03/ 2611 30 06 | Steuer- und Kontrollschaltungen, Prozessoren | 4,42 | 4,56808 | 75,7 | 74,5 | 73,9 | 72,3 | - | 3,0 | - |
| 623 | 2611 30 27 - 2611 30 67 | RAM-Arbeitsspeicher | 0,76 | 2,61685 | 39,9 | 36,9 | 51,7 | 51,3 | + | 39,0 | - |

Deutschland

1 Index der Ausführpreise

1.2 Aktuelle Ergebnisse

2010 = 100

| Lfd.- Nr. | Nr. der GP-Systematik | Güterabteilung, -gruppe, -klasse, -kategorie, -unterkategorie, -art | Wägungs- anteil am Gesamt- index in Promille | Verket- tungs- faktor | 2016 | 2016 | 2017 | 2017 | Veränderung Juni 2017 gegenüber | |
|--------------|--------------------------|--|---|-----------------------------|------------------------------|-------|-------|-------|---------------------------------------|-------------|
| | | | | | Jahres- durch- schnitt | Juni | Mai | Juni | Juni 2016 | Mai 2017 |
| | | | | | | | | | in Prozent | |
| 624 | 2611 30 8/9 | Verstärker, andere elektronische integrierte Schaltungen | 2,96 | 3,48201 | 54,9 | 52,4 | 61,8 | 60,9 | + 16,2 | - 1,5 |
| 625 | 2612 | Bestückte Leiterplatten | 1,16 | 1,65159 | 87,2 | 85,8 | 90,7 | 90,2 | + 5,1 | - 0,6 |
| 626 | | Euro-Länder | 0,36 | 1,84211 | 80,6 | 79,2 | 86,3 | 86,1 | + 8,7 | - 0,2 |
| 627 | | Nicht-Euro-Länder | 0,80 | 1,58240 | 90,1 | 88,7 | 92,7 | 92,0 | + 3,7 | - 0,8 |
| 628 | 2612 1 | Gedruckte Schaltungen | 0,74 | 0,95598 | 113,9 | 113,4 | 112,7 | 112,1 | - 1,1 | - 0,5 |
| 629 | 262 | Datenverarbeitungsgeräte und periphere Geräte | 16,94 | 2,96221 | 66,1 | 65,6 | 65,7 | 64,8 | - 1,2 | - 1,4 |
| 630 | | Euro-Länder | 7,34 | 2,95362 | 66,1 | 65,8 | 65,3 | 64,6 | - 1,8 | - 1,1 |
| 631 | | Nicht-Euro-Länder | 9,60 | 2,96221 | 66,1 | 65,4 | 66,1 | 65,0 | - 0,6 | - 1,7 |
| 632 | 2620 1 | Datenverarbeitungsgeräte sowie Teile und Zubehör dafür | 10,79 | 2,61266 | 69,1 | 69,3 | 66,6 | 66,0 | - 4,8 | - 0,9 |
| 633 | 2620 11 | Mobile Computer mit 10 kg oder weniger Gewicht wie Laptops, Notebooks; Personal Digital Assistants (PDA) u.ä. Computer | 4,38 | 3,76786 | 57,8 | 58,4 | 54,0 | 53,5 | - 8,4 | - 0,9 |
| 634 | 2620 14 | Andere digitale Datenverarbeitungs- maschinen in Form von Systemen | 0,58 | 2,98817 | 69,3 | 70,2 | 67,4 | 67,5 | - 3,8 | + 0,1 |
| 635 | 2620 15 | Andere digitale Verarbeitungseinheiten, auch wenn sie eine oder zwei der folgenden Einheitenarten in einem gemeinsamen Gehäuse umfassen: Speichereinheiten, Eingabeeinheiten, Ausgabeeinheiten | 1,76 | 2,86286 | 71,5 | 72,4 | 69,3 | 68,9 | - 4,8 | - 0,6 |
| 636 | 2620 16 | Ein- oder Ausgabeeinheiten, auch wenn sie in einem gemeinsamen Gehäuse Speichereinheiten enthalten | 1,91 | 1,86096 | 69,6 | 68,9 | 67,0 | 67,3 | - 2,3 | + 0,4 |
| 637 | 2620 16 4 | Drucker, Fernkopiergeräte u.a. Maschinen, die an eine ADV-Anlage oder ein Netzwerk angeschlossen werden können, ohne Maschinen zum Drucken mittels Druckformen und Maschinen, die mindestens zwei der Funktionen Drucken, Kopieren oder Übertragen von Fernkopien ausüben | 1,21 | 1,89910 | 67,2 | 66,6 | 65,4 | 65,5 | - 1,7 | + 0,2 |
| 638 | 2620 16 6 | Andere Ein- und Ausgabeeinheiten, a.n.g. (z.B. Mäuse, Scanner und Plotter) | 0,56 | 1,96578 | 67,5 | 66,7 | 64,5 | 65,2 | - 2,2 | + 1,1 |
| 639 | 2620 2 | Speichereinheiten und andere Datenspeicher | 2,36 | 3,65704 | 68,8 | 67,7 | 68,5 | 66,7 | - 1,5 | - 2,6 |
| 640 | 2620 3 | Andere Einheiten von automatischen Datenverarbeitungs-maschinen | 1,06 | 3,45263 | 60,3 | 58,3 | 64,4 | 63,1 | + 8,2 | - 2,0 |
| 641 | 2620 4 | Teile und Zubehör für automatische Datenverarbeitungs-maschinen | 2,73 | 3,78544 | 54,0 | 51,7 | 60,3 | 59,1 | + 14,3 | - 2,0 |

Deutschland
1 Index der Ausführpreise
1.2 Aktuelle Ergebnisse
2010 = 100

| Lfd.-Nr. | Nr. der GP-Systematik | Güterabteilung, -gruppe, -klasse, -kategorie, -unterkategorie, -art | Wägungs- anteil am Gesamt- index in Promille | Verket- tungs- faktor | 2016 | 2016 | 2017 | 2017 | Veränderung Juni 2017 gegenüber | |
|----------|-----------------------|---|---|-----------------------------|------------------------------|-------|-------|-------|---------------------------------------|-------------|
| | | | | | Jahres- durch- schnitt | Juni | Mai | Juni | Juni 2016 | Mai 2017 |
| | | | | | | | | | in Prozent | |
| 642 | 263 | Geräte und Einrichtungen der Telekommunikationstechnik | 11,89 | 1,02902 | 100,2 | 99,9 | 98,5 | 98,3 | - 1,6 | - 0,2 |
| 643 | | Euro-Länder | 4,27 | 1,04092 | 100,9 | 100,7 | 100,1 | 99,9 | - 0,8 | - 0,2 |
| 644 | | Nicht-Euro-Länder | 7,62 | 1,02158 | 99,8 | 99,4 | 97,7 | 97,4 | - 2,0 | - 0,3 |
| 645 | 2630 1 | Sendegeräte für den Funksprech- oder Funktelegrafieverkehr, den Rundfunk oder das Fernsehen; Fernsehkameras | 0,60 | 1,01136 | 102,6 | 102,6 | 102,6 | 102,6 | - | - |
| 646 | 2630 2 | Elektrische Geräte für die leitergebundene, zellulare und andere drahtlose Telekommunikation, Videofone | 7,55 | 1,01745 | 95,9 | 95,5 | 93,4 | 93,4 | - 2,2 | - |
| 647 | 2630 3 | Teile für Geräte der Fernsprech- und Telegrafentechnik | 1,16 | 1,09539 | 109,5 | 109,5 | 110,3 | 110,3 | + 0,7 | + |
| 648 | 2630 4 | Antennen(reflektoren) aller Arten sowie Teile dafür; Teile für Hör- und Fernsehfunk-Übertragungsgeräte und Fernsehkameras | 2,29 | . | 108,9 | 108,3 | 107,9 | 107,0 | - 1,2 | - 0,8 |
| 649 | 264 | Geräte der Unterhaltungselektronik | 6,29 | 1,04921 | 87,5 | 87,5 | 87,5 | 87,5 | - | - |
| 650 | | Euro-Länder | 3,35 | 1,07089 | 87,4 | 87,2 | 87,5 | 87,5 | + 0,3 | - |
| 651 | | Nicht-Euro-Länder | 2,94 | 1,02962 | 87,6 | 87,8 | 87,6 | 87,6 | - 0,2 | - |
| 652 | 2640 2 | Fernsehempfangsgeräte auch mit eingebautem Hörfunkempfangsgerät oder Tonaufzeichnungsgerät, Bildaufzeichnungsgerät oder Bildwiedergabegerät | 1,40 | 1,38133 | 86,7 | 86,5 | 86,3 | 86,3 | - 0,2 | - |
| 653 | 2640 3 | Geräte zur Bild- und Tonaufzeichnung und -wiedergabe | 1,34 | 1,04570 | 79,0 | 79,3 | 78,1 | 78,1 | - 1,5 | - |
| 654 | 2640 4 | Mikrofone, Lautsprecher, Hörer; elektrische Tonfrequenz-Verstärker und Tonverstärkereinrichtungen; Empfangsgeräte für den Funksprech oder Funkteleverkehr | 1,04 | . | 98,8 | 98,8 | 99,5 | 99,5 | + 0,7 | - |
| 655 | 2640 5 | Teile für Geräte der Bild- und Tonaufzeichnung oder -wiedergabe | 0,24 | 0,95315 | 89,9 | 89,9 | 90,7 | 90,7 | + 0,9 | - |
| 656 | 265 | Mess-, Kontroll-, Navigations- u.ä. Instrumente und Vorrichtungen, Uhren | 26,91 | 0,96146 | 107,8 | 107,7 | 109,1 | 109,0 | + 1,2 | - 0,1 |
| 657 | | Euro-Länder | 8,52 | 0,95893 | 110,0 | 109,9 | 110,9 | 110,9 | + 0,9 | - |
| 658 | | Nicht-Euro-Länder | 18,39 | 0,96321 | 106,9 | 106,7 | 108,2 | 108,2 | + 1,4 | - |
| 659 | 2651 | Mess-, Kontroll-, Navigations- u.ä. Instrumente und Vorrichtungen | 25,57 | 0,96522 | 107,4 | 107,3 | 108,7 | 108,6 | + 1,2 | - 0,1 |
| 660 | | Euro-Länder | 7,91 | 0,96084 | 109,3 | 109,2 | 110,0 | 110,1 | + 0,8 | + 0,1 |
| 661 | | Nicht-Euro-Länder | 17,66 | 0,96696 | 106,6 | 106,5 | 108,0 | 108,0 | + 1,4 | + |
| 662 | 2651 1 | Navigationsinstrumente; Instrumente, Apparate und Geräte für die Geophysik, Meteorologie und dgl. | 0,83 | 0,92871 | 110,5 | 110,4 | 111,0 | 110,7 | + 0,3 | - 0,3 |

Deutschland
1 Index der Ausführpreise
1.2 Aktuelle Ergebnisse
2010 = 100

| Lfd.-Nr. | Nr. der GP-Systematik | Güterabteilung, -gruppe, -klasse, -kategorie, -unterkategorie, -art | Wägungs-anteil am Gesamt-index in Promille | Verket-tungs-faktor | 2016 | 2016 | 2017 | 2017 | Veränderung Juni 2017 gegenüber | | | |
|----------|-----------------------|--|--|---------------------|---------------------|-------|-------|-------|---------------------------------|----------|---|-----|
| | | | | | Jahres-durchschnitt | Juni | Mai | Juni | Juni 2016 | Mai 2017 | | |
| | | | | | | | | | in Prozent | | | |
| 663 | 2651 2 | Funkmess-, Funknavigations-, Funksteuergeräte und -einrichtungen | 1,39 | 1,04249 | 107,3 | 108,5 | 105,3 | 105,3 | - | 2,9 | + | - |
| 664 | 2651 4 | Instrumente, Apparate und Geräte zum Messen oder Nachweis von ionisierenden Strahlen sowie zum Messen und Prüfen von elektrischen Größen | 1,44 | 0,93251 | 114,9 | 113,9 | 118,6 | 118,6 | + | 4,1 | | |
| 665 | 2651 5 | Instrumente, Apparate und Geräte zum Messen oder Prüfen anderer physikalischer und chemischer Eigenschaften | 7,13 | 0,95389 | 105,3 | 105,1 | 107,2 | 107,1 | + | 1,9 | - | 0,1 |
| 666 | 2651 6 | Andere Instrumente, Apparate und Geräte zum Messen oder Prüfen | 6,36 | 0,93779 | 109,8 | 109,8 | 111,5 | 111,4 | + | 1,5 | - | 0,1 |
| 667 | 2651 66 | Instrumente, Apparate, Geräte und Maschinen zum Messen oder Prüfen, a.n.g. | 4,39 | . | 107,1 | 107,1 | 108,9 | 108,9 | + | 1,7 | + | - |
| 668 | 2651 7 | Thermostate, Druckregler u.a. Instrumente, Apparate und Geräte zum Regeln | 3,37 | 0,95710 | 109,4 | 108,8 | 110,6 | 110,8 | + | 1,8 | + | 0,2 |
| 669 | 2651 8 | Teile und Zubehör für Mess-, Kontroll-, Navigations- und Steuerungsinstrumente und -vorrichtungen | 4,90 | 1,02117 | 103,2 | 103,1 | 103,1 | 103,1 | | - | | - |
| 670 | 2652 | Uhren | 1,34 | 0,91136 | 115,7 | 115,5 | 117,1 | 116,8 | + | 1,1 | - | 0,3 |
| 671 | 266 | Bestrahlungs- und Elektrotherapiegeräte und elektromedizinische Geräte | 7,53 | 1,01852 | 102,0 | 101,7 | 102,0 | 102,2 | + | 0,5 | + | 0,2 |
| 672 | | Euro-Länder | 1,80 | 0,99899 | 100,8 | 100,1 | 98,8 | 99,1 | - | 1,0 | + | 0,3 |
| 673 | | Nicht-Euro-Länder | 5,73 | 1,02381 | 102,4 | 102,2 | 103,1 | 103,2 | + | 1,0 | + | 0,1 |
| 674 | 2660 11 | Röntgenapparate und -geräte, Apparate und Geräte, die Alpha-, Beta- oder Gammastrahlen verwenden, Teile dafür | 4,36 | 1,01967 | 104,1 | 103,5 | 103,8 | 104,2 | + | 0,7 | + | 0,4 |
| 675 | 2660 12 | Elektrodiagnoseapparate und -geräte | 2,61 | 1,03306 | 100,2 | 100,2 | 101,2 | 101,2 | + | 1,0 | - | - |
| 676 | 267 | Optische und fotografische Intrumente und Geräte | 5,69 | 0,98031 | 101,9 | 101,2 | 101,7 | 101,7 | + | 0,5 | | - |
| 677 | | Euro-Länder | 2,61 | 0,99803 | 100,8 | 100,5 | 100,9 | 100,9 | + | 0,4 | | - |
| 678 | | Nicht-Euro-Länder | 3,08 | 0,96562 | 102,7 | 101,8 | 102,4 | 102,4 | + | 0,6 | - | - |
| 679 | 2670 1 | Fotografische Geräte und Teile dafür | 1,54 | 1,03071 | 98,7 | 98,7 | 100,9 | 100,9 | + | 2,2 | | - |
| 680 | 2670 2 | Andere optische Geräte und Teile dafür | 4,15 | 0,94837 | 103,0 | 102,1 | 102,0 | 102,0 | - | 0,1 | - | - |
| 681 | 268 | Magnetische und optische Datenträger | 0,58 | . | 138,6 | 140,1 | 145,3 | 146,9 | + | 4,9 | + | 1,1 |
| 682 | 27 | Elektrische Ausrüstungen | 68,55 | 0,94134 | 106,0 | 105,9 | 107,0 | 106,9 | + | 0,9 | - | 0,1 |
| 683 | | Euro-Länder | 24,45 | 0,93779 | 104,1 | 104,0 | 105,0 | 105,1 | + | 1,1 | + | 0,1 |
| 684 | | Nicht-Euro-Länder | 44,10 | 0,94313 | 107,0 | 106,9 | 108,0 | 107,8 | + | 0,8 | - | 0,2 |

Deutschland

1 Index der Ausführpreise

1.2 Aktuelle Ergebnisse

2010 = 100

| Lfd.- Nr. | Nr. der GP-Systematik | Güterabteilung, -gruppe, -klasse, -kategorie, -unterkategorie, -art | Wägungs- anteil am Gesamt- index in Promille | Verket- tungs- faktor | 2016 | 2016 | 2017 | 2017 | Veränderung Juni 2017 gegenüber | | | |
|--------------|-----------------------------|---|---|-----------------------------|------------------------------|-------|-------|-------|---------------------------------------|-------------|-------|-----|
| | | | | | Jahres- durch- schnitt | Juni | Mai | Juni | Juni 2016 | Mai 2017 | | |
| | | | | | | | | | in Prozent | | | |
| 685 | 271 | Elektromotoren, Generatoren, Trans- formatoren, Elektrizitäts- und Schalteinrichtungen | 31,50 | 0,92624 | 106,5 | 106,5 | 107,7 | 107,6 | + | 1,0 | - 0,1 | |
| 686 | | Euro-Länder | 10,32 | 0,92617 | 103,3 | 103,3 | 104,2 | 104,3 | + | 1,0 | + | 0,1 |
| 687 | | Nicht-Euro-Länder | 21,18 | 0,92624 | 108,1 | 108,1 | 109,4 | 109,2 | + | 1,0 | - 0,2 | |
| 688 | 2711 | Elektromotoren, Generatoren, Trans- formatoren und Teile dafür | 16,13 | 0,91429 | 103,6 | 103,6 | 104,0 | 104,0 | + | 0,4 | | - |
| 689 | | Euro-Länder | 5,54 | 0,90320 | 100,7 | 100,9 | 100,7 | 101,0 | + | 0,1 | + | 0,3 |
| 690 | | Nicht-Euro-Länder | 10,59 | 0,92115 | 105,1 | 105,0 | 105,8 | 105,6 | + | 0,6 | - 0,2 | |
| 691 | 2711 1 | Elektromotoren mit einer Leistung von 37,5 W oder weniger; andere Gleich- strommotoren; Gleichstromgeneratoren | 2,11 | 0,89039 | 104,7 | 104,7 | 106,2 | 106,2 | + | 1,4 | | - |
| 692 | 2711 2 | Allstrom-(Universal-)motoren mit einer Leistung von mehr als 37,5 W; andere Wechselstrommotoren; Wechselstrom- generatoren | 3,15 | 0,90611 | 106,2 | 106,7 | 106,2 | 106,2 | - | 0,5 | + | - |
| 693 | 2711 24 | Mehrphasen-Wechselstrommotoren, mit einer Leistung von mehr als 750 Watt bis 75 kW | 1,32 | . | 109,9 | 109,9 | 109,9 | 109,9 | | - | | - |
| 694 | 2711 4 | Elektrische Transformatoren | 1,31 | 0,91268 | 105,5 | 105,2 | 106,9 | 106,9 | + | 1,6 | | - |
| 695 | 2711 5 | Vorschaltgeräte für Entladungslampen; Stromrichter; andere Drosselspulen u.a. Selbstinduktionsspulen | 5,50 | 0,95761 | 100,3 | 100,1 | 100,1 | 100,1 | | - | + | - |
| 696 | 2711 50 5 | Wechselrichter | 2,69 | . | 95,9 | 95,6 | 96,0 | 96,5 | + | 0,9 | + | 0,5 |
| 697 | 2711 50 53 | Wechselrichter mit einer Leistung von 7,5 kVA oder weniger | 0,98 | . | 94,6 | 93,6 | 93,5 | 93,5 | - | 0,1 | - | - |
| 698 | 2711 50 55 | Wechselrichter mit einer Leistung von mehr als 7,5 kVA | 1,71 | . | 96,7 | 96,8 | 97,5 | 98,1 | + | 1,3 | + | 0,6 |
| 699 | 2711 6 | Teile für Elektromotoren, Generatoren und Transformatoren | 3,21 | 0,89292 | 102,9 | 103,0 | 103,6 | 103,6 | + | 0,6 | | - |
| 700 | 2712 | Elektrizitätsverteilungs- und -schalt- einrichtungen, Teile dafür | 15,37 | 0,93762 | 109,6 | 109,6 | 111,5 | 111,4 | + | 1,6 | - | 0,1 |
| 701 | | Euro-Länder | 4,78 | 0,94842 | 106,3 | 106,0 | 108,1 | 108,1 | + | 2,0 | | - |
| 702 | | Nicht-Euro-Länder | 10,59 | 0,93052 | 111,1 | 111,2 | 113,1 | 112,9 | + | 1,5 | - | 0,2 |
| 703 | nachrichtlich: 2712/2733 | Elektrizitätsverteilungs- und -schalt- einrichtungen, Teile dafür, elektrisches Installationsmaterial | 23,35 | 0,93962 | 108,8 | 108,8 | 110,2 | 110,1 | + | 1,2 | - | 0,1 |
| 704 | 2712 1 | Elektrische Geräte zum Schließen, Unterbrechen, Schützen oder Verbinden von elektrischen Stromkreisen, für eine Spannung von mehr als 1000 V | 1,88 | 0,94163 | 101,8 | 101,4 | 101,8 | 101,1 | - | 0,3 | - | 0,7 |

Deutschland

1 Index der Ausführpreise

1.2 Aktuelle Ergebnisse

2010 = 100

| Lfd.- Nr. | Nr. der GP-Systematik | Güterabteilung, -gruppe, -klasse, -kategorie, -unterkategorie, -art | Wägungs- anteil am Gesamt- index in Promille | Verket- tungs- faktor | 2016 | 2016 | 2017 | 2017 | Veränderung Juni 2017 gegenüber | | | |
|--------------|--------------------------|--|---|-----------------------------|------------------------------|-------|-------|-------|---------------------------------------|-------------|---|-----|
| | | | | | Jahres- durch- schnitt | Juni | Mai | Juni | Juni 2016 | Mai 2017 | | |
| | | | | | | | | | in Prozent | | | |
| 705 | 2712 2 | Elektrische Geräte zum Schließen, Unterbrechen, Schützen oder Verbinden von elektrischen Stromkreisen, für eine Spannung von 1000 V oder weniger | 2,46 | 0,97134 | 112,5 | 112,4 | 114,1 | 113,9 | + | 1,3 | - | 0,2 |
| 706 | 2712 24 | Relais für eine Spannung von 1000 V oder weniger | 0,99 | . | 116,0 | 115,1 | 119,3 | 119,3 | + | 3,6 | | - |
| 707 | 2712 3 | Tafeln, Felder, Konsolen, Pulte, Schränke zum elektrischen Schalten oder Steuern oder für die Stromverteilung | 6,44 | 0,97945 | 106,5 | 106,5 | 107,5 | 107,5 | + | 0,9 | | - |
| 708 | 2712 4 | Teile für Elektrizitätsverteilungs- oder Schalteinrichtungen | 4,59 | 0,87168 | 115,6 | 115,7 | 119,8 | 119,8 | + | 3,5 | | - |
| 709 | 272 | Akkumulatoren und Batterien | 1,85 | 0,86690 | 102,1 | 101,4 | 108,4 | 109,1 | + | 7,6 | + | 0,6 |
| 710 | | Euro-Länder | 0,73 | 0,87922 | 98,6 | 98,0 | 105,7 | 107,3 | + | 9,5 | + | 1,5 |
| 711 | | Nicht-Euro-Länder | 1,12 | 0,85714 | 104,4 | 103,6 | 110,2 | 110,4 | + | 6,6 | + | 0,2 |
| 712 | 2720 2 | Elektrische Akkumulatoren und Teile dafür | 1,46 | 0,80937 | 103,8 | 103,2 | 111,2 | 112,1 | + | 8,6 | + | 0,8 |
| 713 | 273 | Kabel und elektrisches Installationsmaterial | 12,57 | 0,93937 | 105,2 | 105,1 | 106,4 | 106,3 | + | 1,1 | - | 0,1 |
| 714 | | Euro-Länder | 4,33 | 0,93414 | 106,7 | 106,6 | 107,2 | 107,1 | + | 0,5 | - | 0,1 |
| 715 | | Nicht-Euro-Länder | 8,24 | 0,94283 | 104,4 | 104,3 | 106,0 | 105,9 | + | 1,5 | - | 0,1 |
| 716 | 2732 | Sonstige elektronische und elektrische Kabel | 4,34 | 0,91073 | 101,7 | 101,3 | 104,2 | 103,9 | + | 2,6 | - | 0,3 |
| 717 | | Euro-Länder | 1,61 | 0,89701 | 101,9 | 101,6 | 102,7 | 102,4 | + | 0,8 | - | 0,3 |
| 718 | | Nicht-Euro-Länder | 2,73 | 0,91949 | 101,5 | 101,1 | 105,1 | 104,8 | + | 3,7 | - | 0,3 |
| 719 | 2732 13 | Andere elektrische Leiter, auch mit Anschlussstücken versehen oder dafür vorbereitet (ohne Kabelsätze für Beförderungsmittel), für eine Spannung von 1000 V oder weniger | 3,05 | . | 101,9 | 101,4 | 105,0 | 104,6 | + | 3,2 | - | 0,4 |
| 720 | 2733 | Elektrisches Installationsmaterial | 7,98 | 0,94544 | 107,2 | 107,2 | 107,7 | 107,7 | + | 0,5 | + | - |
| 721 | | Euro-Länder | 2,64 | 0,94256 | 109,5 | 109,4 | 110,0 | 110,0 | + | 0,5 | - | - |
| 722 | | Nicht-Euro-Länder | 5,34 | 0,94643 | 106,0 | 106,1 | 106,5 | 106,6 | + | 0,5 | + | 0,1 |
| 723 | 2733 11 | Andere Schalter (Ein-, Aus- oder Umschalter für Gebäudeinstallation), bis 1000 V Spannung | 2,48 | 0,93456 | 107,8 | 107,9 | 109,2 | 109,3 | + | 1,3 | + | 0,1 |
| 724 | 2733 13 | Steckvorrichtungen u.a. Geräte zum Schließen, Unterbrechen, Schützen oder Verbinden von elektrischen Stromkreisen, a.n.g., bis 1000 V Spannung | 4,75 | 0,94882 | 106,6 | 106,6 | 106,7 | 106,7 | + | 0,1 | | - |
| 725 | 2733 13 5 | Andere Stecker und Steckvorrichtungen | 1,83 | . | 103,4 | 103,2 | 101,9 | 101,9 | - | 1,3 | - | - |

Deutschland

1 Index der Ausführpreise

1.2 Aktuelle Ergebnisse

2010 = 100

| Lfd.-Nr. | Nr. der GP-Systematik | Güterabteilung, -gruppe, -klasse, -kategorie, -unterkategorie, -art | Wägungs-anteil am Gesamt-index in Promille | Verket-tungs-faktor | 2016 | 2016 | 2017 | 2017 | Veränderung Juni 2017 gegenüber | | |
|----------|-----------------------|---|--|---------------------|----------------------|-------|-------|-------|---------------------------------|----------|-------|
| | | | | | Jahres-durch-schnitt | Juni | Mai | Juni | Juni 2016 | Mai 2017 | |
| | | | | | | | | | in Prozent | | |
| 726 | 2733 13 7 | Verbindungs- und Kontaktelemente, für Drähte und Kabel | 1,97 | . | 109,3 | 109,4 | 110,5 | 110,5 | + | 1,0 | - |
| 727 | 274 | Elektrische Lampen und Leuchten | 5,68 | 0,90064 | 109,2 | 109,2 | 109,9 | 109,5 | + | 0,3 | - 0,4 |
| 728 | | Euro-Länder | 2,20 | 0,94207 | 105,8 | 105,6 | 106,4 | 106,5 | + | 0,9 | + 0,1 |
| 729 | | Nicht-Euro-Länder | 3,48 | 0,86784 | 111,4 | 111,5 | 112,2 | 111,4 | - | 0,1 | - 0,7 |
| 730 | 2740 1 | Elektrische Glühlampen und Ent-ladungslampen; Bogenlampen | 1,91 | 0,86903 | 105,7 | 106,1 | 104,5 | 103,1 | - | 2,8 | - 1,3 |
| 731 | 2740 15 | Entladungslampen; Ultraviolett- und Infrarotlampen; Bogenlampen | 1,07 | . | 110,4 | 110,5 | 108,5 | 105,9 | - | 4,2 | - 2,4 |
| 732 | 2740 2 | Beleuchtungsgeräte | 1,17 | 0,90715 | 116,7 | 116,2 | 118,6 | 119,0 | + | 2,4 | + 0,3 |
| 733 | 2740 3 | Andere elektrische Beleuchtungskörper | 2,30 | 0,93433 | 109,0 | 108,9 | 109,8 | 109,8 | + | 0,8 | - |
| 734 | 275 | Haushaltsgeräte | 8,76 | 1,00913 | 106,3 | 106,3 | 106,4 | 106,4 | + | 0,1 | - |
| 735 | | Euro-Länder | 4,05 | 0,98422 | 106,0 | 106,1 | 106,5 | 106,6 | + | 0,5 | + 0,1 |
| 736 | | Nicht-Euro-Länder | 4,71 | 1,02585 | 106,5 | 106,5 | 106,3 | 106,2 | - | 0,3 | - 0,1 |
| 737 | 2751 | Elektrische Haushaltsgeräte, Teile dafür | 8,11 | 1,01015 | 106,6 | 106,6 | 106,7 | 106,6 | - | - | 0,1 |
| 738 | | Euro-Länder | 3,72 | 0,99008 | 105,9 | 106,0 | 106,4 | 106,5 | + | 0,5 | + 0,1 |
| 739 | | Nicht-Euro-Länder | 4,39 | 1,02270 | 107,1 | 107,1 | 106,9 | 106,7 | - | 0,4 | - 0,2 |
| 740 | 2751 1 | Kühl-, Gefrierschränke, Tiefkühltruhen, Geschirrspülmaschinen, Waschmaschinen und Wäschetrockner, Heizdecken, Ventilatoren und Abzugshauben | 3,18 | 0,98522 | 104,9 | 104,9 | 103,9 | 103,9 | - | 1,0 | - |
| 741 | 2751 11 | Kühl-, Gefrierschränke, Tiefkühltruhen | . | . | 105,6 | 105,5 | 105,4 | 105,4 | - | 0,1 | - |
| 742 | 2751 13 | Waschmaschinen und Wäschetrockner, bis 10 kg Fassungsvermögen an Trockenwäsche | 1,18 | 1,01420 | 108,6 | 108,2 | 109,6 | 109,6 | + | 1,3 | - |
| 743 | 2751 2 | Andere elektrische Haushaltsgeräte, a.n.g. | 4,32 | 1,03549 | 108,7 | 108,7 | 110,0 | 109,9 | + | 1,1 | - 0,1 |
| 744 | 2751 21 | Staubsauger und elektromechanische Haushaltsgeräte, mit eingebautem Elektromotor | 1,27 | . | 105,2 | 105,4 | 105,4 | 105,7 | + | 0,3 | + 0,3 |
| 745 | 2751 28 | Andere elektrische Öfen, a.n.g.; elektrische Küchenherde, Kochplatten, Grill- und Bratgeräte | 1,15 | 0,98799 | 105,3 | 105,3 | 107,4 | 107,4 | + | 2,0 | - |
| 746 | 2751 3 | Teile für elektrische Haushaltsgeräte | 0,61 | 0,96569 | 100,3 | 100,5 | 98,0 | 97,9 | - | 2,6 | - 0,1 |
| 747 | 2752 | Nichtelektrische Haushaltsgeräte, Teile dafür | 0,65 | 0,96693 | 102,5 | 102,4 | 103,2 | 103,2 | + | 0,8 | - |

Deutschland
1 Index der Ausführpreise
1.2 Aktuelle Ergebnisse
2010 = 100

| Lfd.- Nr. | Nr. der GP-Systematik | Güterabteilung, -gruppe, -klasse, -kategorie, -unterkategorie, -art | Wägungs- anteil am Gesamt- index in Promille | Verket- tungs- faktor | 2016 | 2016 | 2017 | 2017 | Veränderung Juni 2017 gegenüber | | | |
|--------------|--------------------------|---|---|-----------------------------|------------------------------|-------|-------|-------|---------------------------------------|-------------|-------|-----|
| | | | | | Jahres- durch- schnitt | Juni | Mai | Juni | Juni 2016 | Mai 2017 | | |
| | | | | | | | | | in Prozent | | | |
| 748 | 279 | Sonstige elektrische Ausrüstungen und Geräte a.n.g. | 8,19 | 0,93346 | 103,4 | 103,0 | 103,2 | 103,1 | + | 0,1 | - 0,1 | |
| 749 | | Euro-Länder | 2,82 | 0,92044 | 101,0 | 100,5 | 101,6 | 101,4 | + | 0,9 | - 0,2 | |
| 750 | | Nicht-Euro-Länder | 5,37 | 0,93962 | 104,6 | 104,4 | 104,1 | 104,0 | - | 0,4 | - 0,1 | |
| 751 | 2790 1 | Elektrische Maschinen, Apparate und Geräte mit eigener Funktion | 2,60 | 0,86293 | 93,1 | 92,7 | 90,6 | 90,5 | - | 2,4 | - 0,1 | |
| 752 | 2790 2 | Anzeigetafeln mit LCD- oder LED-Anzeige; Hör- und Sichtsignalgeräte (ohne solche für Fahrräder, Kraftfahrzeuge und den Verkehr) | 0,70 | . | 119,4 | 118,2 | 118,2 | 117,4 | - | 0,7 | - 0,7 | |
| 753 | 2790 3 | Elektrische Löt- und Schweißmaschinen, -apparate und -geräte sowie elektrische Maschinen und Geräte zum Oberflächenhärten und Heißspritzen | 2,61 | 0,93494 | 107,9 | 107,3 | 109,6 | 109,3 | + | 1,9 | - 0,3 | |
| 754 | 2790 31 | Elektrische Löt- und Schweißmaschinen, -apparate und -geräte sowie elektrische Maschinen und Geräte zum Spritzen schmelzflüssiger Metalle oder Cermets | 1,15 | 0,88417 | 109,5 | 108,6 | 111,0 | 111,0 | + | 2,2 | - | |
| 755 | 2790 4 | Sonstige elektrische Ausrüstungen, a.n.g. | 0,64 | 0,94938 | 109,7 | 110,1 | 111,2 | 112,0 | + | 1,7 | + | 0,7 |
| 756 | 2790 5 | Elektrische Kondensatoren | 0,73 | 0,95419 | 105,2 | 105,2 | 107,4 | 107,3 | + | 2,0 | - 0,1 | |
| 757 | 2790 6 | Elektrische Widerstände (einschl. Rheostaten und Potentiometern) (ohne Heizwiderstände) | 0,67 | 1,03128 | 98,5 | 99,4 | 97,6 | 97,6 | - | 1,8 | + | - |
| 758 | 28 | Maschinen | 164,15 | 0,92122 | 108,6 | 108,5 | 109,8 | 109,8 | + | 1,2 | + | - |
| 759 | | Euro-Länder | 48,24 | 0,92479 | 108,9 | 108,9 | 110,2 | 110,2 | + | 1,2 | - | - |
| 760 | | Nicht-Euro-Länder | 115,91 | 0,92037 | 108,4 | 108,3 | 109,6 | 109,6 | + | 1,2 | + | - |
| 761 | 281 | Nicht wirtschaftszweigspezifische Maschinen | 57,24 | 0,90619 | 108,9 | 108,8 | 109,9 | 109,8 | + | 0,9 | - 0,1 | |
| 762 | | Euro-Länder | 17,68 | 0,92074 | 110,3 | 110,3 | 111,3 | 111,4 | + | 1,0 | + | 0,1 |
| 763 | | Nicht-Euro-Länder | 39,56 | 0,89864 | 108,3 | 108,1 | 109,2 | 109,1 | + | 0,9 | - 0,1 | |
| 764 | 2811 | Verbrennungsmotoren und Turbinen (ohne Motoren für Luft- und Straßen- fahrzeuge) | 17,93 | 0,92166 | 106,7 | 106,7 | 107,8 | 107,7 | + | 0,9 | - 0,1 | |
| 765 | | Euro-Länder | 5,30 | 0,94910 | 108,6 | 108,5 | 110,5 | 110,5 | + | 1,8 | + | - |
| 766 | | Nicht-Euro-Länder | 12,63 | 0,90801 | 105,9 | 105,9 | 106,6 | 106,6 | + | 0,7 | - | - |
| 767 | 2811 1 - 3 | Verbrennungsmotoren und Turbinen (ohne Teile für Kolbenverbrennungs- motoren) | 7,16 | 0,88313 | 105,7 | 105,6 | 105,7 | 105,7 | + | 0,1 | - | - |
| 768 | 2811 1 | Motoren für Wasserfahrzeuge, Schienen- fahrzeuge, industrielle u.a. Zwecke (ohne Motoren für Luft- und Straßenfahrzeuge) | 2,34 | 0,83138 | 106,0 | 105,9 | 107,7 | 107,6 | + | 1,6 | - 0,1 | |

Deutschland

1 Index der Ausführpreise

1.2 Aktuelle Ergebnisse

2010 = 100

| Lfd.- Nr. | Nr. der GP-Systematik | Güterabteilung, -gruppe, -klasse, -kategorie, -unterkategorie, -art | Wägungs- anteil am Gesamt- index in Promille | Verket- tungs- faktor | 2016 | 2016 | 2017 | 2017 | Veränderung Juni 2017 gegenüber | |
|--------------|-------------------------------------|---|---|-----------------------------|------------------------------|-------|-------|-------|---------------------------------------|-------------|
| | | | | | Jahres- durch- schnitt | Juni | Mai | Juni | Juni 2016 | Mai 2017 |
| | | | | | | | | | in Prozent | |
| 769 | 2811 3 | Teile für Turbinen | 2,19 | 0,91539 | 111,4 | 111,5 | 111,1 | 111,1 | - 0,4 | - |
| 770 | 2811 4 | Teile für Kolbenverbrennungsmotoren mit Fremdzündung (ohne solche für Motoren für Luftfahrzeuge) | 10,77 | 0,94057 | 107,4 | 107,3 | 109,1 | 109,1 | + 1,7 | - |
| 771 | 2811 41 | Teile für Kolbenverbrennungsmotoren mit Fremdzündung | 4,80 | . | 106,2 | 106,2 | 108,4 | 108,4 | + 2,1 | - |
| 772 | 2811 42 | Teile für Kolbenverbrennungsmotoren mit Selbstzündung ((Halb-)Dieselmotoren) | 5,97 | . | 108,3 | 108,2 | 109,7 | 109,7 | + 1,4 | + - |
| 773 | 2812/2813 | Pumpen und Kompressoren | 18,54 | 0,89982 | 110,0 | 109,9 | 110,9 | 110,8 | + 0,8 | - 0,1 |
| 774 | 2812 | Hydraulische und pneumatische Komponenten und Systeme | 6,15 | 0,92978 | 112,5 | 112,4 | 113,4 | 113,2 | + 0,7 | - 0,2 |
| 775 | | Euro-Länder | 2,03 | 0,90851 | 112,1 | 112,1 | 113,5 | 113,5 | + 1,2 | - |
| 776 | | Nicht-Euro-Länder | 4,12 | 0,94662 | 112,7 | 112,5 | 113,4 | 113,1 | + 0,5 | - 0,3 |
| 777 | 2812 1 | Hydraulische und pneumatische Komponenten und Systeme, ausgenommen Teile | 5,16 | 0,92537 | 114,0 | 113,8 | 115,1 | 114,9 | + 1,0 | - 0,2 |
| 778 | 2812 11 | Linear arbeitende hydraulische und pneumatische Motoren | 0,76 | . | 108,0 | 108,6 | 110,5 | 110,1 | + 1,4 | - 0,4 |
| 779 | 2812 14 | Hydraulische und pneumatische Ventile | 1,95 | . | 121,0 | 120,6 | 121,9 | 121,7 | + 0,9 | - 0,2 |
| 780 | 2813 | Sonstige Pumpen und Kompressoren | 12,39 | 0,88589 | 108,8 | 108,7 | 109,7 | 109,6 | + 0,8 | - 0,1 |
| 781 | | Euro-Länder | 3,60 | 0,90602 | 112,3 | 112,4 | 113,3 | 113,3 | + 0,8 | - |
| 782 | | Nicht-Euro-Länder | 8,79 | 0,87690 | 107,3 | 107,2 | 108,2 | 108,1 | + 0,8 | - 0,1 |
| 783 | 2813 1 | Flüssigkeitspumpen; Hebewerke für Flüssigkeiten | 5,07 | 0,90036 | 110,0 | 110,1 | 110,6 | 110,6 | + 0,5 | - |
| 784 | 2813 11 | Flüssigkeitspumpen für bestimmte Verwendungszwecke | 2,22 | . | 109,0 | 109,4 | 109,2 | 109,2 | - 0,2 | - |
| 785 | 2813 14 | Kreiselpumpen für Flüssigkeiten; andere Flüssigkeitspumpen; Hebewerke für Flüssigkeiten | 1,96 | . | 109,3 | 109,3 | 110,4 | 110,4 | + 1,0 | - |
| 786 | 2813 2 | Luft- oder Vakuumpumpen; Luft- oder andere Gaskompressoren | 4,46 | 0,85915 | 105,2 | 105,1 | 106,7 | 106,6 | + 1,4 | - 0,1 |
| 787 | 2813 3 | Teile für sonstige Pumpen und Kompressoren | 2,86 | 0,89881 | 112,2 | 111,8 | 112,6 | 112,5 | + 0,6 | - 0,1 |
| 788 | nachrichtlich: 2812 2/ 2813 3 | Teile für hydraulische und pneumatische Komponenten und Systeme, für sonstige Pumpen und Kompressoren | 3,85 | 0,91068 | 110,3 | 110,0 | 110,5 | 110,5 | + 0,5 | - |

Deutschland

1 Index der Ausführpreise

1.2 Aktuelle Ergebnisse

2010 = 100

| Lfd.- Nr. | Nr. der GP-Systematik | Güterabteilung, -gruppe, -klasse, -kategorie, -unterkategorie, -art | Wägungs- anteil am Gesamt- index in Promille | Verket- tungs- faktor | 2016 | 2016 | 2017 | 2017 | Veränderung Juni 2017 gegenüber | | |
|--------------|--------------------------|--|---|-----------------------------|------------------------------|-------|-------|-------|---------------------------------------|-------------|-------|
| | | | | | Jahres- durch- schnitt | Juni | Mai | Juni | Juni 2016 | Mai 2017 | |
| | | | | | | | | | in Prozent | | |
| 789 | 2814 | Armaturen | 6,95 | 0,88021 | 113,7 | 113,6 | 115,3 | 115,0 | + | 1,2 | - 0,3 |
| 790 | | Euro-Länder | 2,35 | 0,87500 | 115,9 | 116,0 | 116,7 | 116,7 | + | 0,6 | - |
| 791 | | Nicht-Euro-Länder | 4,60 | 0,88246 | 112,6 | 112,3 | 114,5 | 114,2 | + | 1,7 | - 0,3 |
| 792 | 2814 11 | Druckminderventile, Ventile für öl- hydraulische oder pneumatische Energieübertragung, Rückschlagklappen und -ventile, Überdruck- und Sicherheitsventile | 0,86 | . | 106,9 | 107,0 | 108,0 | 108,0 | + | 0,9 | - |
| 793 | 2814 12 | Sanitärarmaturen; Armaturen für Heizkörper von Zentralheizungen | 1,37 | . | 116,4 | 116,4 | 117,8 | 118,1 | + | 1,5 | + 0,3 |
| 794 | 2814 13 | Regelventile, Schieber und andere Armaturen | 3,35 | . | 114,9 | 114,8 | 115,5 | 115,4 | + | 0,5 | - 0,1 |
| 795 | 2815 | Lager, Getriebe, Zahnräder und Antriebselemente | 13,82 | 0,90390 | 107,9 | 107,7 | 108,6 | 108,6 | + | 0,8 | + - |
| 796 | | Euro-Länder | 4,40 | 0,92336 | 106,8 | 106,8 | 106,8 | 106,9 | + | 0,1 | + 0,1 |
| 797 | | Nicht-Euro-Länder | 9,42 | 0,89408 | 108,4 | 108,1 | 109,4 | 109,4 | + | 1,2 | + - |
| 798 | 28151 | Wälzlager (z.B. Kugellager, Rollenlager, Nadellager) | 3,66 | 0,93333 | 110,1 | 109,0 | 110,5 | 111,2 | + | 2,0 | + 0,6 |
| 799 | 2815 10 5 | Kegelrollenlager, Tonnenlager, Zylinderrollenlager | 1,81 | . | 114,3 | 112,3 | 115,1 | 116,1 | + | 3,4 | + 0,9 |
| 800 | 2815 2 | Getriebe, Zahnräder, Lagergehäuse u.ä. Antriebselemente | 7,59 | 0,88564 | 107,8 | 108,0 | 108,4 | 108,2 | + | 0,2 | - 0,2 |
| 801 | 2815 22 | Kurbeln und Wellen | 1,64 | . | 107,5 | 108,3 | 108,6 | 108,6 | + | 0,3 | + - |
| 802 | 2815 23 | Lagergehäuse; Gleitlager und Lagerschalen | 1,05 | . | 105,4 | 105,4 | 105,9 | 105,9 | + | 0,5 | - |
| 803 | 2815 24 | Getriebe; Kugel- oder Rollenrollspindeln | 2,93 | 0,89865 | 107,4 | 107,4 | 107,5 | 106,9 | - | 0,5 | - 0,6 |
| 804 | 2815 3 | Teile für Lager, Getriebe, Zahnräder und Antriebselemente | 2,57 | 0,92658 | 104,9 | 104,8 | 106,4 | 106,4 | + | 1,5 | - |
| 805 | 2815 39 | Teile für Wellen, Kurbeln, Gleitlager, Lagergehäuse und Lagerschalen, Getriebe, Schwungräder, Riemen- und Seilscheiben, Wellenkupplungen | 1,82 | . | 104,1 | 104,1 | 106,6 | 106,6 | + | 2,4 | - |
| 806 | 282 | Sonstige Maschinen für unspezifische Verwendung | 47,59 | 0,93133 | 107,3 | 107,2 | 108,6 | 108,7 | + | 1,4 | + 0,1 |
| 807 | | Euro-Länder | 16,19 | 0,92451 | 106,5 | 106,5 | 107,9 | 107,9 | + | 1,3 | - |
| 808 | | Nicht-Euro-Länder | 31,40 | 0,93478 | 107,8 | 107,6 | 109,0 | 109,0 | + | 1,3 | - |
| 809 | 2821 | Öfen und Brenner, Teile dafür | 1,82 | 0,88561 | 113,1 | 113,0 | 112,4 | 112,4 | - | 0,5 | - - |
| 810 | | Euro-Länder | 0,43 | . | 113,9 | 113,9 | 114,5 | 114,5 | + | 0,5 | - |
| 811 | | Nicht-Euro-Länder | 1,39 | . | 112,8 | 112,7 | 111,7 | 111,7 | - | 0,9 | - - |

Deutschland
1 Index der Ausführpreise
1.2 Aktuelle Ergebnisse
2010 = 100

| Lfd.- Nr. | Nr. der GP-Systematik | Güterabteilung, -gruppe, -klasse, -kategorie, -unterkategorie, -art | Wägungs- anteil am Gesamt- index in Promille | Verket- tungs- faktor | 2016 | 2016 | 2017 | 2017 | Veränderung Juni 2017 gegenüber | |
|--------------|--------------------------|--|---|-----------------------------|------------------------------|-------|-------|-------|---------------------------------------|-------------|
| | | | | | Jahres- durch- schnitt | Juni | Mai | Juni | Juni 2016 | Mai 2017 |
| | | | | | | | | | in Prozent | |
| 812 | 2821 13/14 | Elektrische Industrie- und Laboratoriums- öfen, Industrie- und Laboratoriums- apparate, zum Warmbehandeln von Stoffen mittels Induktion oder dielektrischer Erwärmung, Teile dafür | 1,36 | 0,87555 | 113,1 | 113,1 | 111,7 | 111,7 | - 1,2 | - |
| 813 | 2822 | Hebezeuge und Fördermittel | 9,94 | 0,93458 | 106,4 | 106,5 | 107,2 | 107,4 | + 0,8 | + 0,2 |
| 814 | | Euro-Länder | 3,13 | 0,91659 | 106,3 | 106,4 | 107,8 | 108,2 | + 1,7 | + 0,4 |
| 815 | | Nicht-Euro-Länder | 6,81 | 0,94697 | 106,4 | 106,5 | 106,9 | 107,0 | + 0,5 | + 0,1 |
| 816 | 2822 15 | Elektrokraftkarren u.a. mit Hebevorrich- tung ausgerüstete Karren, andere Karren | 1,81 | 0,92195 | 105,4 | 105,5 | 106,6 | 107,5 | + 1,9 | + 0,8 |
| 817 | 2822 17 | Stetigförderer (ohne solche für Untertagebergbau) | 1,54 | 0,90154 | 101,9 | 102,2 | 101,7 | 101,7 | - 0,5 | - |
| 818 | 2822 19 | Teile für Hebezeuge und Fördermittel | 2,30 | . | 107,7 | 107,7 | 110,0 | 110,0 | + 2,1 | - |
| 819 | 2823 | Büromaschinen (ohne Datenver- arbeitungsgeräte und periphere Geräte) | 7,75 | 0,97100 | 104,3 | 103,4 | 105,7 | 105,9 | + 2,4 | + 0,2 |
| 820 | | Euro-Länder | 3,73 | 0,98094 | 102,1 | 101,8 | 103,7 | 103,7 | + 1,9 | - |
| 821 | | Nicht-Euro-Länder | 4,02 | 0,96404 | 106,4 | 105,0 | 107,6 | 107,9 | + 2,8 | + 0,3 |
| 822 | 2823 2 | Büromaschinen und Teile dafür (ohne Schreib- und Rechenmaschinen) | . | . | 104,1 | 103,3 | 105,6 | 105,7 | + 2,3 | + 0,1 |
| 823 | 2823 26 | Teile und Zubehör für Fotokopierapparate | 6,92 | . | 104,2 | 103,4 | 105,2 | 105,3 | + 1,8 | + 0,1 |
| 824 | 2824 | Handgeführte, kraftbetriebene Werkzeuge, Teile dafür | 2,52 | 0,93184 | 109,9 | 109,8 | 111,5 | 111,5 | + 1,5 | + - |
| 825 | | Euro-Länder | 1,06 | 0,92521 | 110,9 | 111,0 | 113,2 | 113,2 | + 2,0 | - |
| 826 | | Nicht-Euro-Länder | 1,46 | 0,93779 | 109,1 | 108,9 | 110,3 | 110,2 | + 1,2 | - 0,1 |
| 827 | 2824 1 | Handgeführte, kraftbetriebene Werkzeuge | 2,25 | 0,92837 | 110,1 | 109,9 | 111,9 | 111,9 | + 1,8 | |
| 828 | 2824 11 | Handgeführte Elektrowerkzeuge mit eingebautem Elektromotor | 1,60 | . | 111,0 | 111,1 | 113,4 | 113,3 | + 2,0 | - 0,1 |
| 829 | 2825 | Kälte- und lufttechnische Erzeugnisse für gewerbliche Zwecke | 8,34 | 0,91705 | 104,6 | 104,5 | 105,2 | 105,2 | + 0,7 | - - |
| 830 | | Euro-Länder | 2,95 | 0,89982 | 105,1 | 105,0 | 105,4 | 105,4 | + 0,4 | - |
| 831 | | Nicht-Euro-Länder | 5,39 | 0,92729 | 104,3 | 104,3 | 105,2 | 105,1 | + 0,8 | - 0,1 |
| 832 | 2825 1 | Wärmeaustauscher, Klimageräte und Tiefkühlgeräte, Apparate zum Filtrieren | 4,98 | 0,90323 | 103,9 | 103,8 | 104,8 | 104,8 | + 1,0 | - - |
| 833 | 2825 11 | Wärmeaustauscher; Apparate und Vorrichtungen für die Verflüssigung von Luft oder anderen Gasen | 1,14 | . | 101,1 | 101,0 | 100,7 | 100,7 | - 0,3 | - - |
| 834 | 2825 12 | Klimageräte | 0,74 | . | 102,2 | 102,1 | 103,2 | 103,2 | + 1,1 | - - |

Deutschland
1 Index der Ausführpreise
1.2 Aktuelle Ergebnisse
2010 = 100

| Lfd.- Nr. | Nr. der GP-Systematik | Güterabteilung, -gruppe, -klasse, -kategorie, -unterkategorie, -art | Wägungs- anteil am Gesamt- index in Promille | Verket- tungs- faktor | 2016 | 2016 | 2017 | 2017 | Veränderung Juni 2017 gegenüber | | |
|--------------|--------------------------|---|---|-----------------------------|------------------------------|-------|-------|-------|---------------------------------------|-------------|-------|
| | | | | | Jahres- durch- schnitt | Juni | Mai | Juni | Juni 2016 | Mai 2017 | |
| | | | | | | | | | in Prozent | | |
| 835 | 2825 14 | Apparate zum Filtrieren oder Reinigen von Gasen, a.n.g. | 2,36 | . | 104,9 | 104,8 | 106,5 | 106,5 | + | 1,6 | - |
| 836 | 2825 2 | Ventilatoren, mit einern Leistung von mehr als 125 W | 1,72 | 0,91272 | 107,7 | 107,6 | 108,4 | 108,3 | + | 0,7 | - 0,1 |
| 837 | 2825 3 | Teile für Klimageräte, Kühl- und Gefrierschränke, Wärmepumpen, Wärmeaustauscher u.a. | 1,64 | 0,96618 | 103,5 | 103,4 | 103,4 | 103,4 | - | | - |
| 838 | 2829 | Sonstige nicht wirtschaftszweig-spezifische Maschinen, a.n.g. | 17,22 | 0,93685 | 109,6 | 109,6 | 111,6 | 111,5 | + | 1,7 | - 0,1 |
| 839 | | Euro-Länder | 4,89 | 0,93709 | 109,1 | 109,4 | 110,9 | 110,9 | + | 1,4 | - |
| 840 | | Nicht-Euro-Länder | 12,33 | 0,93673 | 109,7 | 109,7 | 111,8 | 111,8 | + | 1,9 | - |
| 841 | 2829 1 | Gaserzeuger, Destillier- und Filterapparate | 3,13 | 0,92150 | 114,6 | 115,0 | 116,8 | 116,7 | + | 1,5 | - 0,1 |
| 842 | 2829 12 | Apparate zum Filtrieren oder Reinigen von Flüssigkeiten (ohne Öl- und Kraftstofffilter für Kolbenverbrennungsmotoren) | 2,10 | . | 113,7 | 113,7 | 115,4 | 115,4 | + | 1,5 | - |
| 843 | 2829 2 | Verpackungsmaschinen, Waagen, Strahlapparate, metalloplastische Dichtungen | 6,31 | 0,93951 | 110,2 | 110,2 | 112,0 | 112,0 | + | 1,6 | + |
| 844 | 2829 21 | Maschinen und Apparate zum Reinigen, Trocknen, Füllen, Verschließen u.ä. von Flaschen o.ä. Behältnissen | 3,59 | 0,95407 | 110,4 | 110,3 | 112,4 | 112,4 | + | 1,9 | - |
| 845 | 2829 22 | Feuerlöscher, Spritzpistolen, Sandstrahl-maschinen, Wasserstrahlreinigungs- u.ä. Strahlapparate | 1,70 | 0,92751 | 109,2 | 109,1 | 110,8 | 110,8 | + | 1,6 | + |
| 846 | 2829 23 | Metalloplastische Dichtungen; mechanische Dichtungen | 1,02 | 0,90028 | 111,4 | 111,4 | 112,7 | 112,7 | + | 1,2 | - |
| 847 | 2829 3 | Gewerbe-, Haushalts- und andere Wiege- und Messmaschinen | 0,62 | 1,00702 | 111,2 | 110,6 | 113,0 | 113,0 | + | 2,2 | + |
| 848 | 2829 6 | Maschinen und Apparate für die Behandlung von Stoffen durch Temperaturänderung, a.n.g. | 1,21 | 0,88849 | 101,5 | 101,5 | 100,8 | 100,8 | - | 0,7 | + |
| 849 | 2829 8 | Teile für nicht wirtschaftszweigspezifische Maschinen | 5,02 | 0,94397 | 106,7 | 106,8 | 109,5 | 109,5 | + | 2,5 | - |
| 850 | 2829 82 | Teile für Zentrifugen und Apparate zum Filtrieren und Reinigen von Flüssigkeiten oder Gasen | 2,02 | . | 106,9 | 106,9 | 112,3 | 112,3 | + | 5,1 | - |

Deutschland
1 Index der Ausführpreise
1.2 Aktuelle Ergebnisse
2010 = 100

| Lfd.- Nr. | Nr. der GP-Systematik | Güterabteilung, -gruppe, -klasse, -kategorie, -unterkategorie, -art | Wägungs- anteil am Gesamt- index in Promille | Verket- tungs- faktor | 2016 | 2016 | 2017 | 2017 | Veränderung Juni 2017 gegenüber | | |
|--------------|--------------------------|--|---|-----------------------------|------------------------------|-------|-------|-------|---------------------------------------|-------------|-------|
| | | | | | Jahres- durch- schnitt | Juni | Mai | Juni | Juni 2016 | Mai 2017 | |
| | | | | | | | | | in Prozent | | |
| 851 | 2829 83 | Walzen und Teile für Kalande und Walzwerke, Teile für Waagen und mechanische Apparate zum Verteilen von Flüssigkeiten usw., Warenverkaufs- automaten; Gewichte für Waagen | 0,80 | . | 108,4 | 108,4 | 109,4 | 109,4 | + | 0,9 | - |
| 852 | 2829 85 | Teile für Geschirrspülmaschinen und Verpackungsmaschinen | 1,22 | . | 107,4 | 107,3 | 107,8 | 107,8 | + | 0,5 | - |
| 853 | 283 | Maschinen für die Land- und Forstwirtschaft | 6,72 | 0,92180 | 115,9 | 116,0 | 117,0 | 117,1 | + | 0,9 | + 0,1 |
| 854 | | Euro-Länder | 2,65 | 0,90818 | 114,4 | 114,5 | 115,5 | 115,6 | + | 1,0 | + 0,1 |
| 855 | | Nicht-Euro-Länder | 4,07 | 0,93222 | 116,8 | 117,0 | 118,0 | 118,1 | + | 0,9 | + 0,1 |
| 856 | 2830 2 | Acker- und Forstschlepper; andere Zugmaschinen (ohne Sattel-Straßenzug- und Gleiskettenzugmaschinen) | 2,43 | 0,90317 | 118,5 | 118,8 | 120,2 | 120,2 | + | 1,2 | + - |
| 857 | 2830 3 - 9 | Sonstige Maschinen für die Land- und Forstwirtschaft (ohne Schlepper, andere Zugmaschinen), Teile dafür | 4,29 | 0,93309 | 114,3 | 114,5 | 115,2 | 115,4 | + | 0,8 | + 0,2 |
| 858 | 2830 5 | Erntemaschinen, -apparate und -geräte | 1,55 | 0,90018 | 115,6 | 115,4 | 116,7 | 116,7 | + | 1,1 | - |
| 859 | 2830 9 | Teile für Maschinen, Apparate und Geräte für die Land- und Forstwirtschaft | 1,06 | . | 114,1 | 114,6 | 115,5 | 115,9 | + | 1,1 | + 0,3 |
| 860 | 284 | Werkzeugmaschinen | 10,69 | 0,91392 | 107,9 | 108,0 | 108,8 | 108,9 | + | 0,8 | + 0,1 |
| 861 | | Euro-Länder | 2,41 | 0,91790 | 105,7 | 105,8 | 106,6 | 106,6 | + | 0,8 | + - |
| 862 | | Nicht-Euro-Länder | 8,28 | 0,91233 | 108,6 | 108,6 | 109,5 | 109,6 | + | 0,9 | + 0,1 |
| 863 | 2841 | Werkzeugmaschinen für die Metallbearbeitung, Teile dafür | 7,43 | 0,89901 | 108,0 | 108,0 | 108,9 | 109,0 | + | 0,9 | + 0,1 |
| 864 | | Euro-Länder | 1,48 | 0,91308 | 106,1 | 106,2 | 107,0 | 107,0 | + | 0,8 | + - |
| 865 | | Nicht-Euro-Länder | 5,95 | 0,89417 | 108,4 | 108,4 | 109,4 | 109,5 | + | 1,0 | + 0,1 |
| 866 | 2841 1 | Werkzeugmaschinen zum Abtragen von Stoffen aller Art durch Laserstrahlen oder ähnliche Verfahren, Bearbeitungs- zentren, Mehrwegemaschinen und Transfermaschinen, zum Bearbeiten von Metallen | 1,75 | 0,88438 | 105,8 | 105,6 | 108,0 | 108,2 | + | 2,5 | + 0,2 |
| 867 | 2841 2 | Dreh-, Bohr-, Fräs-, Verzahnmaschinen u.a. spanabhebende Maschinen für die Metallbearbeitung | 2,92 | 0,89107 | 107,9 | 108,1 | 108,1 | 108,2 | + | 0,1 | + 0,1 |
| 868 | 2841 21/22 | Drehmaschinen, Bohr-, Fräs- und Gewindeschneidemaschinen | 1,39 | 0,86059 | 107,9 | 108,2 | 107,7 | 107,9 | - | 0,3 | + 0,2 |

Deutschland
1 Index der Ausführpreise
1.2 Aktuelle Ergebnisse
2010 = 100

| Lfd.- Nr. | Nr. der GP-Systematik | Güterabteilung, -gruppe, -klasse, -kategorie, -unterkategorie, -art | Wägungs- anteil am Gesamt- index in Promille | Verket- tungs- faktor | 2016 | 2016 | 2017 | 2017 | Veränderung Juni 2017 gegenüber | |
|--------------|--------------------------|---|---|-----------------------------|------------------------------|-------|-------|-------|---------------------------------------|-------------|
| | | | | | Jahres- durch- schnitt | Juni | Mai | Juni | Juni 2016 | Mai 2017 |
| | | | | | | | | | in Prozent | |
| 869 | 2841 23 | Werkzeugmaschinen zum Schleifen, Schärfen, Honen u.ä., Hobelmaschinen, Verzahnmaschinen, Sägemaschinen u.a. Maschinen zur spanabhebenden Bearbeitung von Metallen, Hartmetallen oder Cermets | 0,80 | 0,92672 | 106,4 | 106,4 | 107,1 | 107,1 | + 0,7 | - |
| 870 | 2841 3 | Biege-, Abkant-, Richtmaschinen, Scheren, Lochstanzen, Ausklinkmaschinen, Schmiedemaschinen, Pressen u.a. Maschinen für die spanlose Bearbeitung von Metallen, Hartmetallen | 1,57 | 0,90602 | 109,5 | 109,5 | 110,5 | 110,5 | + 0,9 | - |
| 871 | 2841 4 | Teile und Zubehör für Werkzeugmaschinen für die Metallbearbeitung | 1,19 | 0,93785 | 109,3 | 109,3 | 110,0 | 110,0 | + 0,6 | - |
| 872 | 2849 | Werkzeugmaschinen, a.n.g., Teile dafür; Zubehör für Werkzeugmaschinen | 3,26 | 0,94782 | 107,8 | 108,0 | 108,7 | 108,7 | + 0,6 | - |
| 873 | | Euro-Länder | 0,93 | 0,92784 | 105,0 | 105,1 | 106,0 | 106,0 | + 0,9 | - |
| 874 | | Nicht-Euro-Länder | 2,33 | 0,95611 | 109,0 | 109,2 | 109,7 | 109,8 | + 0,5 | + 0,1 |
| 875 | 2849 1 | Werkzeugmaschinen zum Bearbeiten von Steinen, Holz u.ä. harten Stoffen; Pressen zum Herstellen von Span- und Faserplatten | 2,10 | 0,93551 | 107,6 | 107,7 | 108,5 | 108,5 | + 0,7 | - |
| 876 | 2849 12 | Werkzeugmaschinen zum Bearbeiten von Holz, Kork, Bein, Hartkautschuk oder ähnlichen harten Stoffen | . | 0,94702 | 106,9 | 107,0 | 107,9 | 107,9 | + 0,8 | - |
| 877 | 2849 2 | Werkzeughalter, selbstöffnende Gewindeschneidköpfe, Werkstückhalter, Teilköpfe u.a. Spezialvorrichtungen für Werkzeugmaschinen, Teile und Zubehör | 1,16 | 0,97263 | 108,3 | 108,6 | 108,9 | 109,2 | + 0,6 | + 0,3 |
| 878 | 289 | Maschinen für sonstige bestimmte Wirtschaftszweige | 41,91 | 0,93615 | 108,5 | 108,5 | 110,1 | 110,1 | + 1,5 | + - |
| 879 | | Euro-Länder | 9,31 | 0,93597 | 109,9 | 109,7 | 111,3 | 111,5 | + 1,6 | + 0,2 |
| 880 | | Nicht-Euro-Länder | 32,60 | 0,93527 | 108,1 | 108,2 | 109,7 | 109,7 | + 1,4 | + - |
| 881 | 2891 | Maschinen für die Metallerzeugung, Walzwerkseinrichtungen, Gießmaschinen, Teile dafür | 1,13 | 0,82030 | 122,4 | 121,7 | 125,3 | 126,2 | + 3,7 | + 0,7 |
| 882 | 2892 | Bergwerks-, Bau- und Baustoffmaschinen, Teile dafür | 9,54 | 0,87831 | 107,9 | 108,2 | 109,3 | 109,3 | + 1,0 | + - |
| 883 | | Euro-Länder | 2,25 | 0,88368 | 110,4 | 110,3 | 111,4 | 111,4 | + 1,0 | - |
| 884 | | Nicht-Euro-Länder | 7,29 | 0,87347 | 107,2 | 107,6 | 108,7 | 108,7 | + 1,0 | + - |

Deutschland
1 Index der Ausführpreise
1.2 Aktuelle Ergebnisse
2010 = 100

| Lfd.- Nr. | Nr. der GP-Systematik | Güterabteilung, -gruppe, -klasse, -kategorie, -unterkategorie, -art | Wägungs- anteil am Gesamt- index in Promille | Verket- tungs- faktor | 2016 | 2016 | 2017 | 2017 | Veränderung Juni 2017 gegenüber | | |
|--------------|--------------------------|---|---|-----------------------------|------------------------------|-------|-------|-------|---------------------------------------|-------------|-------|
| | | | | | Jahres- durch- schnitt | Juni | Mai | Juni | Juni 2016 | Mai 2017 | |
| | | | | | | | | | in Prozent | | |
| 885 | 2892 2 | Andere Maschinen, Apparate und Geräte zur Erdbewegung, zum Planieren, Verdichten oder Bohren des Bodens oder zum Abbauen von Erzen oder anderen Mineralien, selbstfahrend (einschl. Planier-maschinen, Schürf- und Schaufellader und Straßenwalzen) | 2,57 | 0,92137 | 110,4 | 110,8 | 112,3 | 112,1 | + | 1,2 | - 0,2 |
| 886 | 2892 25 | Frontschaufellader, selbstfahrend | 0,57 | . | 108,0 | 107,6 | 109,9 | 109,9 | + | 2,1 | - |
| 887 | 2892 26 | Bagger mit um 360 Grad drehbarem Oberwagen | 1,24 | 0,91989 | 113,6 | 114,8 | 114,4 | 114,0 | - | 0,7 | - 0,3 |
| 888 | 2892 4 | Maschinen zum Sortieren, Sieben, Mischen und zur ähnlichen Bearbeitung von Erden, Steinen, Erzen u.a. mineralischen Stoffen | 1,25 | 0,86210 | 109,0 | 109,0 | 111,1 | 111,1 | + | 1,9 | - |
| 889 | 2892 6 | Teile für Bergwerks-, Bau- und Baustoffmaschinen | 3,13 | 0,82541 | 108,3 | 108,5 | 109,1 | 109,1 | + | 0,6 | + |
| 890 | 2893 | Maschinen für die Nahrungs-, Futtermittel- und Getränkeherstellung und für die Tabakverarbeitung, Teile dafür | 3,17 | 0,94559 | 109,5 | 109,5 | 112,3 | 112,4 | + | 2,6 | + |
| 891 | | Euro-Länder | . | 0,91241 | 110,0 | 109,6 | 110,8 | 110,8 | + | 1,1 | - |
| 892 | | Nicht-Euro-Länder | . | 0,95463 | 109,4 | 109,4 | 112,7 | 112,8 | + | 3,1 | + |
| 893 | 2893 1 | Maschinen für die Nahrungs-, Futtermittel- und Getränkeherstellung und für die Tabakverarbeitung, Teile dafür | 2,65 | . | 110,5 | 110,4 | 113,8 | 113,9 | + | 3,2 | + |
| 894 | 2893 17 | Maschinen und Apparate zum Herstellen von Lebensmitteln, Futtermitteln oder Getränken, a.n.g; zum Gewinnen oder Aufbereiten von tierischen oder pflanzlichen Ölen und Fetten | 1,65 | . | 112,7 | 112,5 | 117,1 | 117,3 | + | 4,3 | + |
| 895 | 2894 | Maschinen für die Textil- und Bekleidungs-herstellung, die Ledererzeugung und -verarbeitung sowie die Herstellung von Schuhen | 4,55 | 1,00504 | 107,9 | 107,7 | 108,7 | 108,7 | + | 0,9 | - |
| 896 | | Euro-Länder | 0,57 | 0,98527 | 106,7 | 106,4 | 109,3 | 109,3 | + | 2,7 | - |
| 897 | | Nicht-Euro-Länder | 3,98 | 1,00810 | 108,0 | 107,9 | 108,6 | 108,6 | + | 0,6 | - |
| 898 | 2894 11 - 21 | Textilmaschinen | 2,68 | 1,04384 | 107,7 | 107,7 | 108,0 | 108,2 | + | 0,5 | + |
| 899 | 2894 1 | Maschinen für die Spinnerei, Weberei, Strickerei und Wirkerei | 1,96 | 1,06496 | 108,3 | 108,3 | 109,0 | 109,3 | + | 0,9 | + |
| 900 | 2894 11/12 | Spinnereimaschinen | 0,94 | 1,06645 | 111,9 | 111,9 | 112,7 | 112,7 | + | 0,7 | - |
| 901 | 2894 14 | Wirk- und Strickmaschinen | 0,87 | 1,09130 | 105,1 | 105,1 | 105,9 | 106,1 | + | 1,0 | + |

Deutschland
1 Index der Ausführpreise
1.2 Aktuelle Ergebnisse
2010 = 100

| Lfd.- Nr. | Nr. der GP-Systematik | Güterabteilung, -gruppe, -klasse, -kategorie, -unterkategorie, -art | Wägungs- anteil am Gesamt- index in Promille | Verket- tungs- faktor | 2016 | 2016 | 2017 | 2017 | Veränderung Juni 2017 gegenüber | | |
|--------------|--------------------------|--|---|-----------------------------|------------------------------|-------|-------|-------|---------------------------------------|-------------|-------|
| | | | | | Jahres- durch- schnitt | Juni | Mai | Juni | Juni 2016 | Mai 2017 | |
| | | | | | | | | | in Prozent | | |
| 902 | 2894 2 | Andere Maschinen und Apparate für das Textil- und Bekleidungsgewerbe | 1,04 | 0,98619 | 110,1 | 110,1 | 111,2 | 111,2 | + | 1,0 | - |
| 903 | 2894 5 | Teile und Zubehör für Maschinen für die Spinnerei, Weberei und für die sonstige Herstellung von Stoffen und Bekleidung sowie für die Lederbearbeitung | 1,55 | 0,93845 | 105,8 | 105,5 | 106,6 | 106,3 | + | 0,8 | - 0,3 |
| 904 | 2894 51 | Teile und Zubehör für Spinnerei- und Webereimaschinen | 1,10 | 0,94240 | 108,3 | 108,2 | 108,9 | 108,9 | + | 0,6 | - |
| 905 | 2895 | Maschinen für die Papiererzeugung und - verarbeitung | 1,97 | 0,94354 | 106,1 | 105,9 | 108,7 | 108,9 | + | 2,8 | + 0,2 |
| 906 | | Euro-Länder | 0,37 | 0,93868 | 105,5 | 105,3 | 106,4 | 106,4 | + | 1,0 | - |
| 907 | | Nicht-Euro-Länder | 1,60 | 0,94610 | 106,2 | 106,1 | 109,3 | 109,5 | + | 3,2 | + 0,2 |
| 908 | 2895 11 | Maschinen und Apparate zum Her- oder Fertigstellen, Be- oder Verarbeiten von Halbstoff aus cellulosehaltigen Faserstoffen, Papier und Pappe | 1,25 | . | 105,3 | 105,2 | 105,9 | 106,2 | + | 1,0 | + 0,3 |
| 909 | 2896 | Maschinen für die Kunststoff- und Gummierzeugung | 4,03 | 0,93738 | 106,2 | 106,2 | 107,3 | 107,2 | + | 0,9 | - 0,1 |
| 910 | | Euro-Länder | 0,76 | 0,92208 | 106,1 | 105,9 | 106,8 | 107,2 | + | 1,2 | + 0,4 |
| 911 | | Nicht-Euro-Länder | 3,27 | 0,94359 | 106,3 | 106,3 | 107,4 | 107,2 | + | 0,8 | - 0,2 |
| 912 | 2896 1 | Maschinen und Apparate zum Be- oder Verarbeiten von Kunststoffen oder Kautschuk oder zum Herstellen von Waren daraus, a.n.g. | 3,14 | 0,91884 | 106,4 | 106,2 | 107,5 | 107,4 | + | 1,1 | - 0,1 |
| 913 | 2896 2 | Teile für Maschinen und Apparate zum Be- oder Verarbeiten von Kunststoffen oder Kautschuk oder zum Herstellen von Waren daraus, a.n.g. | 0,89 | 1,00705 | 105,9 | 106,1 | 106,7 | 106,7 | + | 0,6 | + - |
| 914 | 2899 | Maschinen für sonstige bestimmte Wirtschaftszweige, a.n.g. | 17,52 | 0,95965 | 108,7 | 108,6 | 110,2 | 110,2 | + | 1,5 | - |
| 915 | | Euro-Länder | 4,50 | 0,98134 | 109,9 | 109,9 | 111,5 | 111,7 | + | 1,6 | + 0,2 |
| 916 | | Nicht-Euro-Länder | 13,02 | 0,99008 | 108,3 | 108,2 | 109,8 | 109,7 | + | 1,4 | - 0,1 |
| 917 | 2899 1 | Druck- und Buchbindereimaschinen und -apparate | 2,82 | 0,98428 | 104,0 | 104,0 | 105,6 | 105,8 | + | 1,7 | + 0,2 |
| 918 | 2899 13 | Offsetdruckmaschinen und -apparate | 1,85 | 1,00099 | 106,8 | 106,7 | 108,1 | 108,5 | + | 1,7 | + 0,4 |
| 919 | 2899 2 | Maschinen und Apparate von der zur Herstellung von Halbleiterbarren oder -scheiben, Halbleiterbauelementen, integrierten elektronischen Schaltungen oder Flachbildschirmen verwendeten Art | 2,27 | . | 101,8 | 101,8 | 103,1 | 103,1 | + | 1,3 | - |
| 920 | 2899 3 | Sonstige Maschinen für sonstige bestimmte Wirtschaftszweige, a.n.g. | 9,53 | 0,93715 | 110,1 | 110,1 | 111,6 | 111,5 | + | 1,3 | - 0,1 |

Deutschland

1 Index der Ausführpreise

1.2 Aktuelle Ergebnisse

2010 = 100

| Lfd.- Nr. | Nr. der GP-Systematik | Güterabteilung, -gruppe, -klasse, -kategorie, -unterkategorie, -art | Wägungs- anteil am Gesamt- index in Promille | Verket- tungs- faktor | 2016 | 2016 | 2017 | 2017 | Veränderung Juni 2017 gegenüber | | | |
|--------------|--------------------------|---|---|-----------------------------|------------------------------|-------|-------|-------|---------------------------------------|-------------|-------|-----|
| | | | | | Jahres- durch- schnitt | Juni | Mai | Juni | Juni 2016 | Mai 2017 | | |
| | | | | | | | | | in Prozent | | | |
| 921 | 2899 4 | Teile und Zubehör für Buchbinderei-, Setz- und Druckmaschinen | 0,55 | 0,96061 | 118,8 | 118,8 | 121,5 | 121,5 | + | 2,3 | - | |
| 922 | 29 | Kraftwagen und Kraftwagenteile | 177,38 | 0,95428 | 106,1 | 106,0 | 106,7 | 106,5 | + | 0,5 | - 0,2 | |
| 923 | | Euro-Länder | 60,54 | 0,94413 | 101,5 | 101,5 | 102,4 | 102,4 | + | 0,9 | - | |
| 924 | | Nicht-Euro-Länder | 116,84 | 0,96524 | 108,5 | 108,4 | 108,9 | 108,7 | + | 0,3 | - 0,2 | |
| 925 | 291 | Kraftwagen und Kraftwagenmotoren | 127,82 | 0,95406 | 107,7 | 107,5 | 108,5 | 108,3 | + | 0,7 | - 0,2 | |
| 926 | | Euro-Länder | 43,03 | 0,94677 | 101,4 | 101,4 | 102,7 | 102,7 | + | 1,3 | - | |
| 927 | | Nicht-Euro-Länder | 84,79 | 0,96503 | 110,8 | 110,7 | 111,5 | 111,1 | + | 0,4 | - 0,4 | |
| 928 | 2910 1 | Verbrennungsmotoren für Kraftwagen und Krafträder | 5,50 | 0,99306 | 109,3 | 109,4 | 109,1 | 110,4 | + | 0,9 | + | 1,2 |
| 929 | 2910 13 | Kolbenverbrennungsmotoren mit Selbstzündung ((Halb-)Dieselmotoren), für Zugmaschinen, Kraftwagen und andere nicht schienengebundene Landfahrzeuge | 3,46 | . | 108,3 | 108,3 | 108,0 | 108,4 | + | 0,1 | + | 0,4 |
| 930 | 2910 2 | Personenkraftwagen und Wohnmobile, mit Hubkolben- und Kolben- verbrennungsmotor, mit Fremd- oder Selbstzündung | 108,70 | 0,95858 | 107,7 | 107,5 | 108,5 | 108,2 | + | 0,7 | - | 0,3 |
| 931 | 2910 22 | Personenkraftwagen und Wohnmobile mit Hubkolbenverbrennungsmotor mit Fremdzündung, Hubraum > 1500 ccm | 57,08 | 0,95337 | 110,5 | 110,5 | 110,5 | 110,1 | - | 0,4 | - | 0,4 |
| 932 | 2910 23 | Personenkraftwagen und Wohnmobile mit Kolbenverbrennungsmotor mit Selbstzündung ((Halb-) Dieselmotor) | 44,51 | 0,96094 | 104,1 | 103,8 | 106,3 | 106,1 | + | 2,2 | - | 0,2 |
| 933 | 2910 4 | Lastkraftwagen, Sattel-Straßenzug- maschinen, Fahrgestelle für Zug- maschinen, Omnibusse, Personen-, Lastkraftwagen, Kraftwagen zu besonderen Zwecken | 9,41 | 0,94090 | 107,8 | 107,8 | 108,9 | 108,9 | + | 1,0 | | - |
| 934 | 2910 5 | Kranwagen, Schneespezialfahrzeuge u.a. Kraftfahrzeuge zu besonderen Zwecken | 3,15 | 0,89539 | 107,8 | 107,7 | 107,2 | 107,3 | - | 0,4 | + | 0,1 |
| 935 | 292 | Karosserien, Aufbauten und Anhänger | 3,91 | 0,90264 | 106,8 | 107,0 | 108,4 | 108,5 | + | 1,4 | + | 0,1 |
| 936 | | Euro-Länder | 1,48 | 0,88809 | 105,9 | 105,6 | 107,8 | 108,1 | + | 2,4 | + | 0,3 |
| 937 | | Nicht-Euro-Länder | 2,43 | 0,91429 | 107,4 | 107,8 | 108,7 | 108,7 | + | 0,8 | + | - |
| 938 | 2920 2 | Warenbehälter (Container); Anhänger und Sattelanhänger | 2,03 | . | 103,6 | 103,5 | 104,6 | 104,8 | + | 1,3 | + | 0,2 |
| 939 | 2920 3 | Teile für Anhänger (einschl. Sattelanhänger) | 1,20 | . | 109,8 | 109,8 | 110,9 | 110,9 | + | 1,0 | | - |
| 940 | 293 | Teile und Zubehör für Kraftwagen | 45,65 | 0,95753 | 101,8 | 101,8 | 101,5 | 101,5 | - | 0,3 | + | - |
| 941 | | Euro-Länder | 16,03 | 0,93985 | 101,5 | 101,4 | 101,2 | 101,2 | - | 0,2 | + | - |
| 942 | | Nicht-Euro-Länder | 29,62 | 0,97244 | 101,9 | 101,9 | 101,6 | 101,6 | - | 0,3 | | - |

Deutschland

1 Index der Ausführpreise

1.2 Aktuelle Ergebnisse

2010 = 100

| Lfd.- Nr. | Nr. der GP-Systematik | Güterabteilung, -gruppe, -klasse, -kategorie, -unterkategorie, -art | Wägungs- anteil am Gesamt- index in Promille | Verket- tungs- faktor | 2016 | 2016 | 2017 | 2017 | Veränderung Juni 2017 gegenüber | | | |
|--------------|--------------------------|--|---|-----------------------------|------------------------------|-------|-------|-------|---------------------------------------|-------------|-------|-----|
| | | | | | Jahres- durch- schnitt | Juni | Mai | Juni | Juni 2016 | Mai 2017 | | |
| | | | | | | | | | in Prozent | | | |
| 943 | 2931 | Elektrische und elektronische Aus- rüstungsgegenstände für Motoren und Fahrzeuge, a.n.g. | 2,94 | 0,94140 | 99,9 | 99,7 | 100,3 | 100,2 | + | 0,5 | - 0,1 | |
| 944 | | Euro-Länder | 1,04 | . | 101,5 | 100,8 | 101,4 | 101,4 | + | 0,6 | - | |
| 945 | | Nicht-Euro-Länder | 1,90 | . | 99,0 | 99,1 | 99,7 | 99,6 | + | 0,5 | - 0,1 | |
| 946 | 2931 2 | Andere elektrische Ausrüstungen für Motoren und Fahrzeuge, Teile dafür | 1,52 | . | 99,8 | 99,2 | 100,9 | 100,9 | + | 1,7 | - - | |
| 947 | 2931 3 | Teile für sonstige elektrische Ausrüstungen für Kraftfahrzeuge und Krafträder | 0,73 | . | 101,9 | 100,7 | 103,3 | 103,2 | + | 2,5 | - 0,1 | |
| 948 | 2932 | Andere Teile und anderes Zubehör für Kraftwagen | 42,71 | 0,96027 | 101,9 | 101,9 | 101,5 | 101,5 | - | 0,4 | + | - |
| 949 | | Euro-Länder | 14,99 | 0,94145 | 101,5 | 101,5 | 101,2 | 101,2 | - | 0,3 | + | - |
| 950 | | Nicht-Euro-Länder | 27,72 | 0,97530 | 102,2 | 102,1 | 101,7 | 101,7 | - | 0,4 | - | - |
| 951 | 2932 2 | Sicherheitsgurte, andere Karosserieteile u.a. Karosseriezubehör für Personen-, Lastkraftwagen und Kraftfahrzeuge zu besonderen Zwecken | 12,99 | 0,98714 | 102,1 | 102,1 | 101,6 | 101,6 | - | 0,5 | + | - |
| 952 | 2932 3 | Andere Teile und Zubehör für Einachsschlepper, Personen-, Lastkraftwagen, Kraftfahrzeuge zu besonderen Zwecken | 29,25 | 0,94995 | 101,8 | 101,8 | 101,5 | 101,5 | - | 0,3 | - | - |
| 953 | 2932 30 2 | Bremsbeläge, Servobremsen und Teile für Bremsen | 3,92 | 0,99699 | 98,3 | 98,2 | 97,1 | 97,1 | - | 1,1 | - | - |
| 954 | 2932 30 3 | Schaltgetriebe, Achsbrücken (Trieb- achsen) mit Ausgleichsgetriebe, auch mit anderen Kraftübertragungsvor- richtungen; Tragachsen und Teile dafür | 9,57 | . | 99,2 | 99,3 | 98,5 | 98,6 | - | 0,7 | + | 0,1 |
| 955 | 2932 30 33 | Schaltgetriebe | 6,59 | 0,91434 | 98,5 | 98,6 | 97,7 | 97,9 | - | 0,7 | + | 0,2 |
| 956 | 2932 30 6 | Kühler, Auspufftöpfe und -rohre, Schaltkupplungen und Teile dafür, Lenkräder, Lenksäulen und Lenkgetriebe | 5,62 | . | 100,1 | 99,9 | 100,9 | 100,9 | + | 1,0 | - | - |
| 957 | 30 ¹ | Sonstige Fahrzeuge | 6,82 | 0,89384 | 104,6 | 105,3 | 103,9 | 103,9 | - | 1,3 | + | - |
| 958 | | Euro-Länder | 3,22 | 0,85579 | 109,7 | 109,7 | 110,7 | 110,6 | + | 0,8 | - | 0,1 |
| 959 | | Nicht-Euro-Länder | 3,60 | 0,93148 | 100,1 | 101,3 | 97,9 | 97,9 | - | 3,4 | + | - |
| 960 | 302 | Schienenfahrzeuge | 4,53 | 0,85507 | 104,0 | 105,1 | 102,9 | 102,9 | - | 2,1 | + | - |
| 961 | | Euro-Länder | 1,98 | . | 109,9 | 110,2 | 110,6 | 110,6 | + | 0,4 | + | - |
| 962 | | Nicht-Euro-Länder | 2,55 | . | 99,4 | 101,2 | 97,0 | 97,0 | - | 4,2 | + | - |
| 963 | 309 | Fahrzeuge, a.n.g. | 2,29 | 0,97750 | 105,8 | 105,6 | 106,0 | 105,8 | + | 0,2 | - | 0,2 |
| 964 | | Euro-Länder | 1,24 | 0,98715 | 109,3 | 109,1 | 110,9 | 110,6 | + | 1,4 | - | 0,3 |
| 965 | | Nicht-Euro-Länder | 1,05 | 0,96709 | 101,6 | 101,6 | 100,2 | 100,0 | - | 1,6 | - | 0,2 |
| 966 | 3091 | Krafträder | 1,16 | 0,95270 | 101,5 | 101,6 | 102,9 | 102,9 | + | 1,3 | - | - |
| 967 | 3092 | Fahrräder und Behindertenfahrzeuge | 0,88 | 0,93791 | 112,1 | 111,4 | 110,5 | 110,0 | - | 1,3 | - | 0,5 |

1 Ohne Schiffe, Boote, Yachten, Luft- und Raumfahrzeuge.

Deutschland

1 Index der Ausführpreise

1.2 Aktuelle Ergebnisse

2010 = 100

| Lfd.- Nr. | Nr. der GP-Systematik | Güterabteilung, -gruppe, -klasse, -kategorie, -unterkategorie, -art | Wägungs- anteil am Gesamt- index in Promille | Verket- tungs- faktor | 2016 | 2016 | 2017 | 2017 | Veränderung Juni 2017 gegenüber | |
|--------------|--------------------------|--|---|-----------------------------|------------------------------|-------|-------|-------|---------------------------------------|-------------|
| | | | | | Jahres- durch- schnitt | Juni | Mai | Juni | Juni 2016 | Mai 2017 |
| | | | | | | | | | in Prozent | |
| 968 | 31 | Möbel | 9,28 | 0,91690 | 111,4 | 111,4 | 112,7 | 112,8 | + 1,3 | + 0,1 |
| 969 | | Euro-Länder | 5,16 | 0,92151 | 112,2 | 112,2 | 113,3 | 113,4 | + 1,1 | + 0,1 |
| 970 | | Nicht-Euro-Länder | 4,12 | 0,91228 | 110,4 | 110,3 | 111,9 | 112,0 | + 1,5 | + 0,1 |
| 971 | 3100 | Sitzmöbel und Teile dafür; Teile für Möbel | 4,03 | 0,93484 | 107,2 | 106,9 | 108,8 | 109,0 | + 2,0 | + 0,2 |
| 972 | | Euro-Länder | 2,02 | 0,94497 | 107,2 | 106,9 | 108,3 | 108,5 | + 1,5 | + 0,2 |
| 973 | | Nicht-Euro-Länder | 2,01 | 0,92394 | 107,2 | 106,8 | 109,2 | 109,4 | + 2,4 | + 0,2 |
| 974 | 3100 1 | Sitzmöbel und Teile dafür | 2,75 | . | 107,7 | 107,3 | 109,3 | 109,2 | + 1,8 | - 0,1 |
| 975 | 3100 2 | Teile für Möbel (ohne solche für Sitzmöbel) | 1,28 | . | 105,9 | 105,9 | 107,6 | 108,5 | + 2,5 | + 0,8 |
| 976 | 3101 | Büro-, Ladenmöbel aus Holz | 0,67 | 0,92122 | 110,3 | 110,3 | 107,7 | 107,7 | - 2,4 | - |
| 977 | 3102 | Küchenmöbel aus Holz | 1,75 | 0,85154 | 120,7 | 120,8 | 123,6 | 123,6 | + 2,3 | - |
| 978 | | Euro-Länder | 1,18 | . | 123,0 | 123,0 | 125,8 | 125,8 | + 2,3 | - |
| 979 | | Nicht-Euro-Länder | 0,57 | . | 115,9 | 116,2 | 119,1 | 119,1 | + 2,5 | - |
| 980 | 3109 | Sonstige Möbel | 2,60 | 0,92308 | 112,2 | 112,4 | 113,1 | 112,9 | + 0,4 | - 0,2 |
| 981 | | Euro-Länder | 1,49 | 0,92251 | 110,6 | 110,8 | 111,8 | 111,7 | + 0,8 | - 0,1 |
| 982 | | Nicht-Euro-Länder | 1,11 | 0,92351 | 114,3 | 114,6 | 114,7 | 114,5 | - 0,1 | - 0,2 |
| 983 | 3109 11 | Metallmöbel, a.n.g. (ohne Büromöbel) | 0,85 | . | 112,7 | 113,2 | 112,9 | 112,9 | - 0,3 | - |
| 984 | 3109 12 | Schlaf-, Ess- und Wohnzimmermöbel, aus Holz | 1,02 | . | 114,0 | 114,6 | 115,6 | 115,4 | + 0,7 | - 0,2 |
| 985 | 32 | Waren a.n.g. | 20,73 | 0,92430 | 109,9 | 110,0 | 110,9 | 110,8 | + 0,7 | - 0,1 |
| 986 | | Euro-Länder | 8,20 | 0,94656 | 108,8 | 108,9 | 110,3 | 110,3 | + 1,3 | + |
| 987 | | Nicht-Euro-Länder | 12,53 | 0,90968 | 110,7 | 110,7 | 111,3 | 111,2 | + 0,5 | - 0,1 |
| 988 | 321 | Schmuck u.ä. Erzeugnisse | 1,18 | 0,78146 | 126,1 | 126,9 | 127,1 | 126,7 | - 0,2 | - 0,3 |
| 989 | | Euro-Länder | 0,50 | 0,86262 | 121,1 | 122,1 | 123,6 | 122,6 | + 0,4 | - 0,8 |
| 990 | | Nicht-Euro-Länder | 0,68 | 0,74778 | 129,8 | 130,5 | 129,7 | 129,7 | - 0,6 | + |
| 991 | 3212 | Schmuck, Gold- und Silberschmiede-waren (ohne Fantasieschmuck) | . | 0,75955 | 129,3 | 130,1 | 130,3 | 129,8 | - 0,2 | - 0,4 |
| 992 | 322 | Musikinstrumente | 0,46 | 0,83929 | 120,8 | 121,4 | 122,1 | 122,1 | + 0,6 | - |
| 993 | 323 | Sportgeräte | 0,95 | 0,90585 | 109,4 | 109,5 | 108,7 | 108,6 | - 0,8 | - 0,1 |
| 994 | | Euro-Länder | 0,51 | . | 112,5 | 113,0 | 112,7 | 112,7 | - 0,3 | - |
| 995 | | Nicht-Euro-Länder | 0,44 | . | 105,7 | 105,3 | 104,2 | 103,8 | - 1,4 | - 0,4 |
| 996 | 324 | Spielwaren | 1,53 | 0,92904 | 111,4 | 111,4 | 113,2 | 113,2 | + 1,6 | - |
| 997 | | Euro-Länder | 0,85 | . | 109,5 | 109,1 | 111,6 | 111,6 | + 2,3 | - |
| 998 | | Nicht-Euro-Länder | 0,68 | . | 113,8 | 114,3 | 115,1 | 115,1 | + 0,7 | - |
| 999 | 325 | Medizinische und zahnmedizinische Apparate und Materialien | 13,46 | 0,94397 | 107,4 | 107,4 | 108,2 | 108,2 | + 0,7 | + |
| 1000 | | Euro-Länder | 4,86 | 0,97070 | 105,6 | 105,7 | 107,1 | 107,1 | + 1,3 | + |
| 1001 | | Nicht-Euro-Länder | 8,60 | 0,92897 | 108,4 | 108,3 | 108,8 | 108,7 | + 0,4 | - 0,1 |
| 1002 | 3250 1 | Medizinische, chirurgische und zahn- ärztliche Instrumente, Apparate und Geräte | 7,66 | 0,91982 | 107,7 | 107,8 | 107,5 | 107,5 | - 0,3 | + |

Deutschland
1 Index der Ausführpreise
1.2 Aktuelle Ergebnisse
2010 = 100

| Lfd.- Nr. | Nr. der GP-Systematik | Güterabteilung, -gruppe, -klasse, -kategorie, -unterkategorie, -art | Wägungs- anteil am Gesamt- index in Promille | Verket- tungs- faktor | 2016 | 2016 | 2017 | 2017 | Veränderung Juni 2017 gegenüber | | | |
|--------------|--------------------------|---|---|-----------------------------|------------------------------|-------|-------|-------|---------------------------------------|-------------|---|-----|
| | | | | | Jahres- durch- schnitt | Juni | Mai | Juni | Juni 2016 | Mai 2017 | | |
| | | | | | | | | | in Prozent | | | |
| 1003 | 3250 11 | Andere Instrumente, Apparate und Geräte, für zahnärztliche Zwecke, Teile und Zubehör | 0,99 | 0,90463 | 117,2 | 118,1 | 118,5 | 118,5 | + | 0,3 | + | - |
| 1004 | 3250 13 | Spritzen, Nadeln, Katheder, Kanülen u. dgl.; andere augenärztliche u.a. Instrumente, Apparate und Geräte, für medizinische und chirurgische Zwecke, a.n.g.; Teile und Zubehör | 6,67 | . | 106,3 | 106,3 | 105,9 | 105,9 | - | 0,4 | + | - |
| 1005 | 3250 13 1 | Spritzen, Nadeln, Katheder, Kanülen u. dgl. | 1,30 | . | 104,9 | 104,8 | 105,0 | 104,8 | | - | - | 0,2 |
| 1006 | 3250 2 | Mechanotherapie- und Massageapparate und -geräte; Apparate und Geräte für die Psychotechnik, Atmungstherapie; Zubehör, Prothesen und orthopädische Vorrichtungen | 3,20 | 0,96952 | 104,4 | 104,2 | 107,3 | 107,1 | + | 2,8 | - | 0,2 |
| 1007 | 3250 22 | Künstliche Gelenke; orthopädische Vorrichtungen; künstliche Zähne und andere Waren der Zahnprothetik; künstliche Körperteile und Organe, a.n.g. | 1,90 | . | 103,7 | 103,3 | 108,3 | 108,2 | + | 4,7 | - | 0,1 |
| 1008 | 3250 4 | Brillen, Brillengläser, Teile dafür | 1,25 | 1,06967 | 102,7 | 102,4 | 103,7 | 103,5 | + | 1,1 | - | 0,2 |
| 1009 | 3250 41 | Kontaktlinsen, Brillengläser | 0,84 | . | 100,8 | 100,8 | 102,5 | 102,5 | + | 1,7 | | - |
| 1010 | 329 | Sonstige Erzeugnisse | 3,15 | 0,94455 | 112,7 | 112,8 | 114,1 | 114,1 | + | 1,2 | + | - |
| 1011 | | Euro-Länder | 1,29 | 0,93691 | 112,6 | 112,6 | 113,7 | 113,9 | + | 1,2 | + | 0,2 |
| 1012 | | Nicht-Euro-Länder | 1,86 | 0,94884 | 112,8 | 112,9 | 114,3 | 114,2 | + | 1,2 | - | 0,1 |
| 1013 | 3291 | Besen und Bürsten | 0,75 | 0,99497 | 112,3 | 112,3 | 111,8 | 111,9 | - | 0,4 | + | 0,1 |
| 1014 | 3299 | Sonstige Erzeugnisse, a.n.g. | 2,40 | 0,92938 | 112,9 | 112,9 | 114,8 | 114,8 | + | 1,7 | + | - |
| 1015 | | Euro-Länder | 0,96 | 0,91774 | 107,9 | 107,8 | 109,0 | 109,3 | + | 1,4 | + | 0,3 |
| 1016 | | Nicht-Euro-Länder | 1,44 | 0,93708 | 116,2 | 116,3 | 118,7 | 118,5 | + | 1,9 | - | 0,2 |
| 1017 | 3299 12 - 13 | Schreibgeräte | 0,97 | 0,96484 | 112,5 | 112,9 | 113,8 | 113,9 | + | 0,9 | + | 0,1 |
| 1018 | 33 | Reparatur, Instandhaltung und Installation von Maschinen und Ausrüstungen | 17,51 | . | 110,3 | 110,2 | 112,5 | 112,6 | + | 2,2 | + | 0,1 |
| 1019 | 3511 | Elektrischer Strom | 3,87 | 0,96809 | 75,3 | 72,8 | 78,0 | 76,8 | + | 5,5 | - | 1,5 |
| 1020 | 3811 58 | Bearbeitungsreststoffe und Schrott aus Metallen | 8,83 | . | 79,5 | 79,7 | 93,4 | 91,5 | + | 14,8 | - | 2,0 |
| 1021 | 3811 58 13 | Abfälle und Schrott aus Eisen oder Stahl | 4,54 | 0,63636 | 71,1 | 72,8 | 87,6 | 83,8 | + | 15,1 | - | 4,3 |
| 1022 | nachrichtlich: | Abfälle und Schrott aus NE-Metallen | 4,29 | 0,65699 | 88,3 | 86,9 | 99,5 | 99,8 | + | 14,8 | + | 0,3 |

Deutschland

1 Index der Ausführpreise

1.3 Aktuelle Ergebnisse

2010 = 100

| Lfd.- Nr. | Nr. der SITC | Internationales Warenverzeichnis für den Außenhandel (SITC Rev.4) Teile und Abschnitte | Wägungs- anteil am Gesamt- index in Promille | Verket- tungs- faktor | 2016 | 2016 | 2017 | 2017 | Veränderung Juni 2017 gegenüber | | | |
|--------------|--------------------|--|---|-----------------------------|------------------------------|-------|-------|-------|---------------------------------------|-------------|---|-----|
| | | | | | Jahres- durch- schnitt | Juni | Mai | Juni | Juni 2016 | Mai 2017 | | |
| | | | | | | | | | in Prozent | | | |
| 1 | | Gesamtindex ohne Reparatur, Instand- haltung und Installation von Maschinen und Ausrüstungen ¹ | 982,49 | 0,94579 | 103,9 | 103,8 | 105,9 | 105,7 | + | 1,8 | - | 0,2 |
| 2 | 0 | Nahrungsmittel und lebende Tiere | 48,44 | 0,88132 | 110,6 | 110,3 | 115,1 | 115,2 | + | 4,4 | + | 0,1 |
| 3 | 00 | Lebende Tiere (ohne Fische) | 1,19 | 1,00842 | 115,5 | 118,5 | 126,4 | 127,4 | + | 7,5 | + | 0,8 |
| 4 | 01 | Fleisch und Zubereitungen von Fleisch | 9,32 | 0,94737 | 109,4 | 110,6 | 116,6 | 116,0 | + | 4,9 | - | 0,5 |
| 5 | 02 | Milch und Milcherzeugnisse, Eier | 8,50 | 0,88273 | 99,2 | 92,0 | 110,5 | 113,8 | + | 23,7 | + | 3,0 |
| 6 | 03 | Fische, Krebs- und Weichtiere, Zubereitungen daraus | 1,88 | 1,01129 | 130,5 | 132,5 | 136,2 | 135,5 | + | 2,3 | - | 0,5 |
| 7 | 04 | Getreide und Getreideerzeugnisse | 7,06 | 0,86623 | 107,6 | 108,1 | 107,7 | 108,4 | + | 0,3 | + | 0,6 |
| 8 | 05 | Gemüse und Früchte | 4,98 | 0,86740 | 122,5 | 124,5 | 120,3 | 119,5 | - | 4,0 | - | 0,7 |
| 9 | 06 | Zucker, Zuckerwaren und Honig | 1,93 | 1,05708 | 107,0 | 106,1 | 113,6 | 113,4 | + | 6,9 | - | 0,2 |
| 10 | 07 | Kaffee, Tee, Kakao, Gewürze und Waren daraus | 6,38 | 0,78881 | 117,3 | 117,0 | 122,7 | 121,1 | + | 3,5 | - | 1,3 |
| 11 | 08 | Tierfutter (ausgen. ungemahlenes Getreide) | 3,05 | 0,67837 | 109,9 | 115,0 | 107,7 | 106,3 | - | 7,6 | - | 1,3 |
| 12 | 09 | Verschiedene genießbare Waren und Zubereitungen | 4,15 | 0,91376 | 108,8 | 109,2 | 108,9 | 108,0 | - | 1,1 | - | 0,8 |
| 13 | 1 | Getränke und Tabak | 8,65 | 0,91566 | 113,7 | 113,9 | 115,2 | 115,2 | + | 1,1 | + | - |
| 14 | 11 | Getränke | 4,93 | 0,94618 | 110,6 | 110,8 | 111,3 | 111,4 | + | 0,5 | + | 0,1 |
| 15 | 12 | Tabak und Tabakerzeugnisse | 3,72 | 0,88171 | 117,9 | 118,1 | 120,3 | 120,3 | + | 1,9 | | - |
| 16 | 2 | Rohstoffe (ausgenommen Nahrungsmittel und mineralische Brennstoffe) | 21,61 | 0,72802 | 94,2 | 94,0 | 102,6 | 101,8 | + | 8,3 | - | 0,8 |
| 17 | 21 | Häute, Felle und Pelzfelle, roh | 0,30 | . | . | . | . | . | | . | | . |
| 18 | 22 | Ölsaaten und ölhaltige Früchte | 0,31 | . | . | . | . | . | | . | | . |
| 19 | 23 | Rohkautschuk (einschl. synthetischer und regenerierter Kautschuk) | 1,87 | 0,81581 | 92,7 | 92,9 | 111,5 | 109,3 | + | 17,7 | - | 2,0 |
| 20 | 24 | Kork und Holz | 2,87 | 0,85688 | 106,8 | 106,7 | 109,5 | 110,0 | + | 3,1 | + | 0,5 |
| 21 | 25 | Papierhalbstoffe und Abfälle von Papier | 1,27 | 0,62920 | 96,9 | 95,6 | 104,4 | 105,9 | + | 10,8 | + | 1,4 |
| 22 | 26 | Spinnstoffe (ausgenommen gekämmte Wolle) und ihre Abfälle | 1,92 | 0,87896 | 105,9 | 105,3 | 110,3 | 110,7 | + | 5,1 | + | 0,4 |
| 23 | 27 | Düngemittel (ausgenommen solche des Abschnitts 56), roh und mineralische Rohstoffe (ausgenommen Kohle, Öl und Edelsteine) | 1,59 | 0,74434 | 110,1 | 109,2 | 107,8 | 107,7 | - | 1,4 | - | 0,1 |
| 24 | 28 | Metallurgische Erze und Metallabfälle | 9,12 | 0,64242 | 79,4 | 79,7 | 92,8 | 90,9 | + | 14,1 | - | 2,0 |
| 25 | 29 | Rohstoffe tierischen und pflanzlichen Ursprungs, a.n.g. | 2,36 | 0,73394 | 109,8 | 109,1 | 108,4 | 109,2 | + | 0,1 | + | 0,7 |
| 26 | 3 | Mineralische Brennstoffe, Schmiermittel und verwandte Erzeugnisse | 23,89 | 0,78490 | 82,7 | 84,3 | 90,0 | 87,3 | + | 3,6 | - | 3,0 |
| 27 | 32 | Kohle, Koks und Briketts | 0,44 | 0,84380 | 111,4 | 110,3 | 119,7 | 119,7 | + | 8,5 | | - |
| 28 | 33 | Erdöl, Erdölzeugnisse und verwandte Waren | 14,18 | 0,78478 | 82,5 | 86,8 | 91,6 | 87,8 | + | 1,2 | - | 4,1 |

1 Ohne Schiffe, Boote, Yachten, Luft- und Raumfahrzeuge.

Deutschland

1 Index der Ausführpreise

1.3 Aktuelle Ergebnisse

2010 = 100

| Lfd.- Nr. | Nr. der SITC | Internationales Warenverzeichnis für den Außenhandel (SITC Rev.4) Teile und Abschnitte | Wägungs- anteil am Gesamt- index in Promille | Verket- tungs- faktor | 2016 | 2016 | 2017 | 2017 | Veränderung Juni 2017 gegenüber | | |
|--------------|--------------------|--|---|-----------------------------|------------------------------|-------|-------|-------|---------------------------------------|-------------|-------|
| | | | | | Jahres- durch- schnitt | Juni | Mai | Juni | Juni 2016 | Mai 2017 | |
| | | | | | | | | | in Prozent | | |
| 29 | 34 | Gas | 5,40 | 0,74613 | 86,6 | 83,9 | 91,8 | 91,0 | + | 8,5 | - 0,9 |
| 30 | 35 | Elektrischer Strom | 3,87 | 0,96809 | 75,3 | 72,8 | 78,0 | 76,8 | + | 5,5 | - 1,5 |
| 31 | 4 | Tierische und pflanzliche Öle, Fette und Wachse | 1,89 | 0,72862 | 102,1 | 100,2 | 109,0 | 109,5 | + | 9,3 | + 0,5 |
| 32 | 41 | Tierische Öle und Fette | 0,32 | . | . | . | . | . | . | . | . |
| 33 | 42 | Pflanzliche Fette und fette Öle, roh oder raffiniert | 1,18 | 0,68349 | 97,4 | 95,6 | 100,7 | 99,5 | + | 4,1 | - 1,2 |
| 34 | 43 | Tierische und pflanzliche Fette und Öle, verarbeitet; Wachse | 0,39 | . | . | . | . | . | . | . | . |
| 35 | 5 | Chemische Erzeugnisse | 151,56 | 0,89706 | 105,3 | 105,2 | 108,0 | 107,7 | + | 2,4 | - 0,3 |
| 36 | 51 | Organische chemische Erzeugnisse | 24,06 | 0,89063 | 100,5 | 100,0 | 109,0 | 108,4 | + | 8,4 | - 0,6 |
| 37 | 52 | Anorganische chemische Erzeugnisse | 7,26 | 0,78339 | 106,0 | 106,2 | 108,1 | 107,8 | + | 1,5 | - 0,3 |
| 38 | 53 | Farbstoffe, Gerbstoffe und Farben | 9,61 | 0,94407 | 110,2 | 110,1 | 111,9 | 111,8 | + | 1,5 | - 0,1 |
| 39 | 54 | Medizinische und pharmazeutische Erzeugnisse | 35,19 | 0,88304 | 105,5 | 105,4 | 106,0 | 105,9 | + | 0,5 | - 0,1 |
| 40 | 55 | Etherische Öle, Resinoide und Riechmittel; zubereitete Körperpflege-, Putz- und Reinigungsmittel | 12,07 | 0,93609 | 108,8 | 108,8 | 109,8 | 109,7 | + | 0,8 | - 0,1 |
| 41 | 56 | Düngemittel (ausgenommen solche des Abschnitts 27) | 2,42 | 0,66854 | 106,2 | 106,3 | 103,6 | 100,9 | - | 5,1 | - 2,6 |
| 42 | 57 | Kunststoffe in Primärformen | 24,63 | 0,90751 | 106,7 | 106,9 | 110,5 | 109,4 | + | 2,3 | - 1,0 |
| 43 | 58 | Kunststoffe in anderen als Primärformen | 14,86 | 0,96964 | 103,2 | 103,2 | 104,4 | 104,6 | + | 1,4 | + 0,2 |
| 44 | 59 | Chemische Erzeugnisse und Waren, a.n.g. | 21,46 | 0,89665 | 105,6 | 105,3 | 107,6 | 107,9 | + | 2,5 | + 0,3 |
| 45 | 6 | Bearbeitete Waren, vorwiegend nach Beschaffenheit gegliedert | 144,40 | 0,89342 | 101,7 | 101,4 | 105,3 | 105,3 | + | 3,8 | + - |
| 46 | 61 | Leder, Lederwaren, a.n.g., und zugerichtete Pelzfelle | 0,73 | 1,03950 | 111,0 | 109,9 | 107,4 | 107,4 | - | 2,3 | + - |
| 47 | 62 | Kautschukwaren, a.n.g. | 11,13 | 0,93845 | 105,9 | 106,1 | 105,7 | 105,6 | - | 0,5 | - 0,1 |
| 48 | 63 | Kork- und Holzwaren (ausgenommen Möbel) | 4,90 | 0,95215 | 107,0 | 107,0 | 107,5 | 107,7 | + | 0,7 | + 0,2 |
| 49 | 64 | Papier und Pappe; Waren aus Papierhalbstoff, Papier oder Pappe | 20,79 | 0,95743 | 104,8 | 104,8 | 105,3 | 105,5 | + | 0,7 | + 0,2 |
| 50 | 65 | Garne, Gewebe, fertiggestellte Spinnstoffzeugnisse, a.n.g., und verwandte Waren | 10,55 | 0,94202 | 108,5 | 108,5 | 109,9 | 109,9 | + | 1,3 | + - |
| 51 | 66 | Waren aus nicht-metallischen mineralischen Stoffen, a.n.g. | 13,62 | 0,91667 | 109,5 | 109,2 | 110,5 | 110,4 | + | 1,1 | - 0,1 |
| 52 | 67 | Eisen und Stahl | 28,70 | 0,89804 | 91,1 | 91,1 | 101,2 | 100,9 | + | 10,8 | - 0,3 |
| 53 | 68 | NE-Metalle | 19,38 | 0,70548 | 96,0 | 94,2 | 102,6 | 102,7 | + | 9,0 | + 0,1 |
| 54 | 69 | Metallwaren, a.n.g. | 34,60 | 0,92971 | 104,4 | 104,1 | 106,0 | 106,1 | + | 1,9 | + 0,1 |
| 55 | 7 | Maschinenbauerzeugnisse, elektrotechnische Erzeugnisse und Fahrzeuge | 477,31 | 1,00304 | 104,1 | 104,0 | 104,7 | 104,6 | + | 0,6 | - 0,1 |
| 56 | 71 | Kraftmaschinen und -ausrüstungen | 34,21 | 0,93103 | 107,2 | 107,3 | 108,0 | 108,2 | + | 0,8 | + 0,2 |
| 57 | 72 | Arbeitsmaschinen für besondere Zwecke | 49,42 | 0,93709 | 109,0 | 109,0 | 110,5 | 110,5 | + | 1,4 | + - |
| 58 | 73 | Metallbearbeitungsmaschinen | 10,42 | 0,88849 | 110,2 | 110,0 | 111,4 | 111,5 | + | 1,4 | + 0,1 |

Deutschland

1 Index der Ausführpreise

1.3 Aktuelle Ergebnisse

2010 = 100

| Lfd.- Nr. | Nr. der SITC | Internationales Warenverzeichnis für den Außenhandel (SITC Rev.4) Teile und Abschnitte | Wägungs- anteil am Gesamt- index in Promille | Verket- tungs- faktor | 2016 | 2016 | 2017 | 2017 | Veränderung Juni 2017 gegenüber | | | |
|--------------|--------------------|--|---|-----------------------------|------------------------------|-------|-------|-------|---------------------------------------|------------|---|-----|
| | | | | | Jahres- durch- schnitt | Juni | Mai | Juni | Jun 2016 | Ma 2017 | | |
| | | | | | | | | | in Prozent | | | |
| 59 | 74 | Maschinen, Apparate und Geräte für verschiedene Zwecke, a.n.g., und Teile davon | 77,56 | 0,91521 | 108,9 | 108,9 | 110,0 | 110,0 | + | 1,0 | + | - |
| 60 | 75 | Büromaschinen und automatische Datenverarbeitungsmaschinen | 24,10 | 2,39048 | 78,2 | 77,6 | 78,3 | 77,7 | + | 0,1 | - | 0,8 |
| 61 | 76 | Geräte für die Nachrichtentechnik; Bild-, Tonaufnahme- und -wiedergabe-geräte | 19,69 | 1,05380 | 97,5 | 97,4 | 96,4 | 96,2 | - | 1,2 | - | 0,2 |
| 62 | 77 | Elektrische Maschinen, Apparate und Geräte, a.n.g., und Teile davon | 86,51 | 1,08443 | 99,8 | 99,7 | 99,8 | 99,6 | - | 0,1 | - | 0,2 |
| 63 | 78 | Straßenfahrzeuge | 170,87 | 0,95331 | 106,2 | 106,1 | 106,7 | 106,5 | + | 0,4 | - | 0,2 |
| 64 | 79 ¹ | Andere Beförderungsmittel | 4,53 | 0,85507 | 104,0 | 105,1 | 102,9 | 102,9 | - | 2,1 | + | - |
| 65 | 8 | Verschiedene Fertigwaren | 102,56 | 0,95202 | 106,9 | 106,8 | 107,9 | 107,9 | + | 1,0 | + | - |
| 66 | 81 | Vorgefertigte Gebäude; sanitäre Anlagen, Heizungs- und Beleuchtungsein- richtungen, a.n.g. | 4,97 | 0,90100 | 105,4 | 105,3 | 106,5 | 106,9 | + | 1,5 | + | 0,4 |
| 67 | 82 | Möbel und Teile davon; Betausstattungen u.ä. Waren | 10,02 | 0,92030 | 110,9 | 110,9 | 112,2 | 112,2 | + | 1,2 | | - |
| 68 | 83 | Reiseartikel, Handtaschen und ähnliche Behältnisse | 1,03 | 0,92236 | 110,8 | 110,6 | 112,0 | 111,5 | + | 0,8 | - | 0,4 |
| 69 | 84 | Bekleidung und Bekleidungszubehör | 15,20 | 0,97255 | 106,5 | 106,5 | 107,2 | 107,2 | + | 0,7 | | - |
| 70 | 85 | Schuhe | 3,26 | 0,93928 | 108,4 | 108,3 | 108,7 | 108,5 | + | 0,2 | - | 0,2 |
| 71 | 87 | Mess-, Prüf- und Kontrollinstrumente, -apparate und -geräte, a.n.g. | 35,08 | 0,95134 | 107,0 | 106,9 | 108,0 | 107,9 | + | 0,9 | - | 0,1 |
| 72 | 88 | Fotografische Apparate, Ausrüstungen und Zubehör; optische Waren; Uhrmacherwaren | 6,32 | 0,96905 | 107,1 | 106,4 | 107,3 | 107,2 | + | 0,8 | - | 0,1 |
| 73 | 89 | Verschiedene bearbeitete Waren, a.n.g. | 26,68 | 0,96090 | 105,2 | 105,2 | 106,7 | 106,6 | + | 1,3 | - | 0,1 |
| 74 | 97 | Gold zu nicht monetären Zwecken | 2,18 | 0,41737 | 118,5 | 118,5 | 118,8 | 118,2 | - | 0,3 | - | 0,5 |

1 Ohne Schiffe, Boote, Yachten, Luft- und Raumfahrzeuge.

Gegenüberstellung der vergleichbaren Reihen auf Basis 2010 und Basis 2005

Die auf den Seiten 8 bis 50 angegebenen Verkettungsfaktoren sind errechnet worden aus den jeweiligen Indizes Januar 2010 (Basis 2010) geteilt durch Januar 2010 (Basis 2005)

| lfd- Nr. Basis | | lfd- Nr. Basis | | lfd- Nr. Basis | | lfd- Nr. Basis | | lfd- Nr. Basis | |
|-------------------|------|-------------------|------|-------------------|------|-------------------|------|-------------------|------|
| 2010 | 2005 | 2010 | 2005 | 2010 | 2005 | 2010 | 2005 | 2010 | 2005 |
| 1 | 1 | 140 | 103 | 263 | 205 | 392 | 292 | 514 | 393 |
| 4 | 4 | 141 | 104 | 264 | 206 | 395 | 295 | 515 | 394 |
| 5 | 5 | 144 | 107 | 265 | 207 | 396 | 296 | 516 | 395 |
| 7 | 6 | 145 | 108 | 269 | 208 | 402 | 299 | 517 | 396 |
| 10 | 9 | 148 | 109 | 272 | 209 | 406 | 302 | 519 | 398 |
| 13 | 12 | 151 | 112 | 275 | 212 | 407 | 303 | 522 | 400 |
| 16 | 15 | 152 | 113 | 278 | 215 | 408 | 304 | 523 | 401 |
| 19 | 18 | 155 | 116 | 279 | 216 | 411 | 307 | 524 | 403 |
| 22 | 21 | 156 | 117 | 282 | 219 | 412 | 308 | 527 | 406 |
| 25 | 24 | 158 | 118 | 283 | 220 | 414 | 309 | 528 | 407 |
| 28 | 27 | 162 | 119 | 284 | 221 | 418 | 311 | 529 | 408 |
| 31 | 30 | 163 | 120 | 285 | 222 | 421 | 314 | 530 | 409 |
| 34 | 33 | 164 | 121 | 288 | 223 | 422 | 316 | 533 | 412 |
| 37 | 36 | 167 | 124 | 289 | 224 | 425 | 319 | 534 | 413 |
| 43 | 37 | 170 | 127 | 291 | 225 | 430 | 322 | 539 | 416 |
| 47 | 38 | 171 | 128 | 292 | 226 | 433 | 325 | 542 | 419 |
| 48 | 39 | 172 | 129 | 293 | 227 | 436 | 326 | 543 | 420 |
| 51 | 42 | 175 | 132 | 296 | 230 | 439 | 329 | 546 | 423 |
| 52 | 43 | 178 | 133 | 301 | 233 | 442 | 332 | 547 | 424 |
| 53 | 44 | 179 | 134 | 306 | 236 | 445 | 335 | 548 | 425 |
| 54 | 45 | 180 | 135 | 307 | 237 | 446 | 336 | 549 | 426 |
| 55 | 46 | 183 | 136 | 310 | 238 | 447 | 337 | 552 | 429 |
| 56 | 47 | 186 | 137 | 313 | 241 | 448 | 338 | 553 | 430 |
| 62 | 48 | 189 | 140 | 316 | 244 | 455 | 341 | 554 | 431 |
| 63 | 49 | 192 | 143 | 317 | 245 | 458 | 344 | 555 | 432 |
| 69 | 50 | 193 | 144 | 318 | 246 | 461 | 347 | 556 | 433 |
| 70 | 51 | 196 | 149 | 319 | 247 | 462 | 348 | 557 | 434 |
| 73 | 54 | 197 | 150 | 320 | 249 | 463 | 349 | 560 | 437 |
| 74 | 55 | 200 | 153 | 322 | 250 | 466 | 350 | 561 | 438 |
| 75 | 56 | 201 | 154 | 323 | 251 | 468 | 351 | 562 | 439 |
| 76 | 57 | 206 | 157 | 326 | 254 | 471 | 354 | 563 | 440 |
| 79 | 60 | 207 | 158 | 329 | 257 | 474 | 355 | 567 | 443 |
| 80 | 61 | 210 | 159 | 333 | 260 | 477 | 358 | 570 | 446 |
| 83 | 64 | 213 | 162 | 334 | 261 | 480 | 361 | 573 | 449 |
| 86 | 67 | 216 | 165 | 336 | 262 | 483 | 364 | 576 | 452 |
| 87 | 68 | 219 | 168 | 337 | 263 | 484 | 365 | 577 | 453 |
| 88 | 69 | 220 | 169 | 346 | 266 | 485 | 366 | 578 | 454 |
| 91 | 70 | 223 | 172 | 349 | 269 | 486 | 368 | 579 | 455 |
| 95 | 71 | 225 | 173 | 351 | 270 | 487 | 369 | 582 | 458 |
| 98 | 74 | 226 | 174 | 353 | 271 | 488 | 370 | 583 | 459 |
| 101 | 77 | 229 | 177 | 355 | 272 | 489 | 371 | 586 | 462 |
| 105 | 80 | 232 | 178 | 357 | 273 | 490 | 372 | 587 | 463 |
| 106 | 81 | 235 | 179 | 362 | 274 | 493 | 375 | 588 | 464 |
| 111 | 84 | 236 | 180 | 365 | 275 | 494 | 376 | 591 | 467 |
| 114 | 87 | 239 | 183 | 368 | 278 | 495 | 377 | 592 | 468 |
| 117 | 88 | 242 | 186 | 370 | 279 | 496 | 378 | 593 | 470 |
| 120 | 91 | 243 | 187 | 371 | 280 | 499 | 381 | 596 | 473 |
| 123 | 94 | 244 | 188 | 372 | 281 | 500 | 382 | 597 | 474 |
| 125 | 95 | 247 | 191 | 378 | 282 | 503 | 383 | 600 | 477 |
| 126 | 96 | 250 | 194 | 379 | 283 | 506 | 386 | 601 | 478 |
| 128 | 97 | 253 | 197 | 382 | 284 | 508 | 387 | 604 | 481 |
| 131 | 98 | 256 | 198 | 385 | 287 | 509 | 388 | 605 | 482 |
| 134 | 101 | 259 | 201 | 387 | 288 | 510 | 389 | 606 | 483 |
| 139 | 102 | 262 | 204 | 389 | 289 | 511 | 390 | 609 | 486 |

Gegenüberstellung der vergleichbaren Reihen auf Basis 2010 und Basis 2005

Die auf den Seiten 8 bis 50 angegebenen Verkettungsfaktoren sind errechnet worden aus den jeweiligen Indizes Januar 2010 (Basis 2010) geteilt durch Januar 2010 (Basis 2005)

| lfd- Nr. Basis | | lfd- Nr. Basis | | lfd- Nr. Basis | | lfd- Nr. Basis | |
|-------------------|------|-------------------|------|-------------------|------|-------------------|------|
| 2010 | 2005 | 2010 | 2005 | 2010 | 2005 | 2010 | 2005 |
| 611 | 487 | 705 | 573 | 816 | 661 | 914 | 745 |
| 614 | 490 | 707 | 574 | 817 | 662 | 917 | 746 |
| 617 | 493 | 708 | 575 | 819 | 663 | 918 | 747 |
| 620 | 496 | 709 | 576 | 824 | 666 | 920 | 748 |
| 621 | 497 | 712 | 579 | 827 | 669 | 921 | 749 |
| 623 | 499 | 713 | 580 | 829 | 670 | 922 | 750 |
| 625 | 501 | 716 | 583 | 832 | 673 | 925 | 753 |
| 628 | 504 | 720 | 586 | 836 | 674 | 928 | 756 |
| 629 | 505 | 723 | 589 | 837 | 675 | 930 | 757 |
| 632 | 508 | 724 | 590 | 838 | 676 | 931 | 759 |
| 633 | 509 | 727 | 591 | 841 | 679 | 932 | 760 |
| 634 | 510 | 730 | 594 | 843 | 680 | 933 | 762 |
| 635 | 511 | 732 | 595 | 844 | 681 | 934 | 763 |
| 636 | 512 | 733 | 596 | 845 | 682 | 935 | 764 |
| 637 | 513 | 734 | 597 | 846 | 683 | 940 | 767 |
| 638 | 514 | 737 | 600 | 847 | 684 | 943 | 770 |
| 639 | 515 | 740 | 603 | 848 | 685 | 948 | 771 |
| 640 | 516 | 742 | 604 | 849 | 686 | 951 | 774 |
| 641 | 517 | 743 | 605 | 853 | 687 | 952 | 775 |
| 642 | 518 | 745 | 606 | 856 | 690 | 953 | 776 |
| 645 | 521 | 746 | 607 | 857 | 691 | 955 | 777 |
| 646 | 522 | 747 | 608 | 858 | 692 | 957 | 778 |
| 647 | 523 | 748 | 609 | 860 | 693 | 960 | 781 |
| 649 | 524 | 751 | 612 | 863 | 696 | 963 | 782 |
| 652 | 527 | 753 | 613 | 866 | 699 | 966 | 785 |
| 653 | 528 | 754 | 614 | 867 | 700 | 967 | 786 |
| 655 | 529 | 755 | 615 | 868 | 701 | 968 | 787 |
| 656 | 530 | 756 | 616 | 869 | 703 | 971 | 790 |
| 659 | 533 | 757 | 617 | 870 | 704 | 976 | 793 |
| 662 | 536 | 758 | 618 | 871 | 705 | 977 | 794 |
| 663 | 537 | 761 | 621 | 872 | 706 | 980 | 795 |
| 664 | 538 | 764 | 624 | 875 | 709 | 985 | 798 |
| 665 | 539 | 767 | 627 | 876 | 710 | 988 | 801 |
| 666 | 540 | 768 | 628 | 877 | 711 | 991 | 804 |
| 668 | 541 | 769 | 629 | 878 | 712 | 992 | 805 |
| 669 | 542 | 770 | 630 | 881 | 715 | 993 | 806 |
| 670 | 543 | 773 | 631 | 882 | 716 | 996 | 807 |
| 671 | 544 | 774 | 632 | 885 | 719 | 999 | 808 |
| 674 | 547 | 777 | 635 | 887 | 720 | 1002 | 811 |
| 675 | 548 | 780 | 636 | 888 | 721 | 1003 | 812 |
| 676 | 549 | 783 | 639 | 889 | 722 | 1006 | 813 |
| 679 | 552 | 786 | 640 | 890 | 723 | 1008 | 814 |
| 680 | 553 | 787 | 641 | 895 | 726 | 1010 | 815 |
| 682 | 554 | 788 | 642 | 898 | 729 | 1013 | 818 |
| 685 | 557 | 789 | 643 | 899 | 730 | 1014 | 819 |
| 688 | 560 | 795 | 646 | 900 | 731 | 1017 | 822 |
| 691 | 563 | 798 | 649 | 901 | 732 | 1019 | 823 |
| 692 | 564 | 800 | 650 | 902 | 733 | 1020 | 824 |
| 694 | 565 | 803 | 651 | 903 | 734 | | |
| 695 | 566 | 804 | 652 | 904 | 735 | | |
| 699 | 567 | 806 | 653 | 905 | 736 | | |
| 700 | 568 | 809 | 656 | 909 | 739 | | |
| 703 | 571 | 812 | 657 | 912 | 742 | | |
| 704 | 572 | 813 | 658 | 913 | 744 | | |

Gegenüberstellung der vergleichbaren Reihen auf Basis 2010 und Basis 2005

Die auf den Seiten 8 bis 50 angegebenen Verkettungsfaktoren sind errechnet worden aus den jeweiligen Indizes Januar 2010 (Basis 2010) geteilt durch Januar 2010 (Basis 2005)

| lfd- Nr. Basis | | lfd- Nr. Basis | | lfd- Nr. Basis | | lfd- Nr. Basis | | lfd- Nr. Basis | |
|-------------------|------|-------------------|------|-------------------|------|-------------------|------|-------------------|------|
| 2005 | 2010 | 2005 | 2010 | 2005 | 2010 | 2005 | 2010 | 2005 | 2010 |
| 1 | 1 | 103 | 140 | 205 | 263 | 292 | 392 | 393 | 514 |
| 4 | 4 | 104 | 141 | 206 | 264 | 295 | 395 | 394 | 515 |
| 5 | 5 | 107 | 144 | 207 | 265 | 296 | 396 | 395 | 516 |
| 6 | 7 | 108 | 145 | 208 | 269 | 299 | 402 | 396 | 517 |
| 9 | 10 | 109 | 148 | 209 | 272 | 302 | 406 | 398 | 519 |
| 12 | 13 | 112 | 151 | 212 | 275 | 303 | 407 | 400 | 522 |
| 15 | 16 | 113 | 152 | 215 | 278 | 304 | 408 | 401 | 523 |
| 18 | 19 | 116 | 155 | 216 | 279 | 307 | 411 | 403 | 524 |
| 21 | 22 | 117 | 156 | 219 | 282 | 308 | 412 | 406 | 527 |
| 24 | 25 | 118 | 158 | 220 | 283 | 309 | 414 | 407 | 528 |
| 27 | 28 | 119 | 162 | 221 | 284 | 311 | 418 | 408 | 529 |
| 30 | 31 | 120 | 163 | 222 | 285 | 314 | 421 | 409 | 530 |
| 33 | 34 | 121 | 164 | 223 | 288 | 316 | 422 | 412 | 533 |
| 36 | 37 | 124 | 167 | 224 | 289 | 319 | 425 | 413 | 534 |
| 37 | 43 | 127 | 170 | 225 | 291 | 322 | 430 | 416 | 539 |
| 38 | 47 | 128 | 171 | 226 | 292 | 325 | 433 | 419 | 542 |
| 39 | 48 | 129 | 172 | 227 | 293 | 326 | 436 | 420 | 543 |
| 42 | 51 | 132 | 175 | 230 | 296 | 329 | 439 | 423 | 546 |
| 43 | 52 | 133 | 178 | 233 | 301 | 332 | 442 | 424 | 547 |
| 44 | 53 | 134 | 179 | 236 | 306 | 335 | 445 | 425 | 548 |
| 45 | 54 | 135 | 180 | 237 | 307 | 336 | 446 | 426 | 549 |
| 46 | 55 | 136 | 183 | 238 | 310 | 337 | 447 | 429 | 552 |
| 47 | 56 | 137 | 186 | 241 | 313 | 338 | 448 | 430 | 553 |
| 48 | 62 | 140 | 189 | 244 | 316 | 341 | 455 | 431 | 554 |
| 49 | 63 | 143 | 192 | 245 | 317 | 344 | 458 | 432 | 555 |
| 50 | 69 | 144 | 193 | 246 | 318 | 347 | 461 | 433 | 556 |
| 51 | 70 | 149 | 196 | 247 | 319 | 348 | 462 | 434 | 557 |
| 54 | 73 | 150 | 197 | 249 | 320 | 349 | 463 | 437 | 560 |
| 55 | 74 | 153 | 200 | 250 | 322 | 350 | 466 | 438 | 561 |
| 56 | 75 | 154 | 201 | 251 | 323 | 351 | 468 | 439 | 562 |
| 57 | 76 | 157 | 206 | 254 | 326 | 354 | 471 | 440 | 563 |
| 60 | 79 | 158 | 207 | 257 | 329 | 355 | 474 | 443 | 567 |
| 61 | 80 | 159 | 210 | 260 | 333 | 358 | 477 | 446 | 570 |
| 64 | 83 | 162 | 213 | 261 | 334 | 361 | 480 | 449 | 573 |
| 67 | 86 | 165 | 216 | 262 | 336 | 364 | 483 | 452 | 576 |
| 68 | 87 | 168 | 219 | 263 | 337 | 365 | 484 | 453 | 577 |
| 69 | 88 | 169 | 220 | 266 | 346 | 366 | 485 | 454 | 578 |
| 70 | 91 | 172 | 223 | 269 | 349 | 368 | 486 | 455 | 579 |
| 71 | 95 | 173 | 225 | 270 | 351 | 369 | 487 | 458 | 582 |
| 74 | 98 | 174 | 226 | 271 | 353 | 370 | 488 | 459 | 583 |
| 77 | 101 | 177 | 229 | 272 | 355 | 371 | 489 | 462 | 586 |
| 80 | 105 | 178 | 232 | 273 | 357 | 372 | 490 | 463 | 587 |
| 81 | 106 | 179 | 235 | 274 | 362 | 375 | 493 | 464 | 588 |
| 84 | 111 | 180 | 236 | 275 | 365 | 376 | 494 | 467 | 591 |
| 87 | 114 | 183 | 239 | 278 | 368 | 377 | 495 | 468 | 592 |
| 88 | 117 | 186 | 242 | 279 | 370 | 378 | 496 | 470 | 593 |
| 91 | 120 | 187 | 243 | 280 | 371 | 381 | 499 | 473 | 596 |
| 94 | 123 | 188 | 244 | 281 | 372 | 382 | 500 | 474 | 597 |
| 95 | 125 | 191 | 247 | 282 | 378 | 383 | 503 | 477 | 600 |
| 96 | 126 | 194 | 250 | 283 | 379 | 386 | 506 | 478 | 601 |
| 97 | 128 | 197 | 253 | 284 | 382 | 387 | 508 | 481 | 604 |
| 98 | 131 | 198 | 256 | 287 | 385 | 388 | 509 | 482 | 605 |
| 101 | 134 | 201 | 259 | 288 | 387 | 389 | 510 | 483 | 606 |
| 102 | 139 | 204 | 262 | 289 | 389 | 390 | 511 | 486 | 609 |

Gegenüberstellung der vergleichbaren Reihen auf Basis 2010 und Basis 2005

Die auf den Seiten 8 bis 50 angegebenen Verkettungsfaktoren sind errechnet worden aus den jeweiligen Indizes Januar 2010 (Basis 2010) geteilt durch Januar 2010 (Basis 2005)

| lfd- Nr. Basis | | lfd- Nr. Basis | | lfd- Nr. Basis | | lfd- Nr. Basis | |
|-------------------|------|-------------------|------|-------------------|------|-------------------|------|
| 2005 | 2010 | 2005 | 2010 | 2005 | 2010 | 2005 | 2010 |
| 487 | 611 | 573 | 705 | 661 | 816 | 745 | 914 |
| 490 | 614 | 574 | 707 | 662 | 817 | 746 | 917 |
| 493 | 617 | 575 | 708 | 663 | 819 | 747 | 918 |
| 496 | 620 | 576 | 709 | 666 | 824 | 748 | 920 |
| 497 | 621 | 579 | 712 | 669 | 827 | 749 | 921 |
| 499 | 623 | 580 | 713 | 670 | 829 | 750 | 922 |
| 501 | 625 | 583 | 716 | 673 | 832 | 753 | 925 |
| 504 | 628 | 586 | 720 | 674 | 836 | 756 | 928 |
| 505 | 629 | 589 | 723 | 675 | 837 | 757 | 930 |
| 508 | 632 | 590 | 724 | 676 | 838 | 759 | 931 |
| 509 | 633 | 591 | 727 | 679 | 841 | 760 | 932 |
| 510 | 634 | 594 | 730 | 680 | 843 | 762 | 933 |
| 511 | 635 | 595 | 732 | 681 | 844 | 763 | 934 |
| 512 | 636 | 596 | 733 | 682 | 845 | 764 | 935 |
| 513 | 637 | 597 | 734 | 683 | 846 | 767 | 940 |
| 514 | 638 | 600 | 737 | 684 | 847 | 770 | 943 |
| 515 | 639 | 603 | 740 | 685 | 848 | 771 | 948 |
| 516 | 640 | 604 | 742 | 686 | 849 | 774 | 951 |
| 517 | 641 | 605 | 743 | 687 | 853 | 775 | 952 |
| 518 | 642 | 606 | 745 | 690 | 856 | 776 | 953 |
| 521 | 645 | 607 | 746 | 691 | 857 | 777 | 955 |
| 522 | 646 | 608 | 747 | 692 | 858 | 778 | 957 |
| 523 | 647 | 609 | 748 | 693 | 860 | 781 | 960 |
| 524 | 649 | 612 | 751 | 696 | 863 | 782 | 963 |
| 527 | 652 | 613 | 753 | 699 | 866 | 785 | 966 |
| 528 | 653 | 614 | 754 | 700 | 867 | 786 | 967 |
| 529 | 655 | 615 | 755 | 701 | 868 | 787 | 968 |
| 530 | 656 | 616 | 756 | 703 | 869 | 790 | 971 |
| 533 | 659 | 617 | 757 | 704 | 870 | 793 | 976 |
| 536 | 662 | 618 | 758 | 705 | 871 | 794 | 977 |
| 537 | 663 | 621 | 761 | 706 | 872 | 795 | 980 |
| 538 | 664 | 624 | 764 | 709 | 875 | 798 | 985 |
| 539 | 665 | 627 | 767 | 710 | 876 | 801 | 988 |
| 540 | 666 | 628 | 768 | 711 | 877 | 804 | 991 |
| 541 | 668 | 629 | 769 | 712 | 878 | 805 | 992 |
| 542 | 669 | 630 | 770 | 715 | 881 | 806 | 993 |
| 543 | 670 | 631 | 773 | 716 | 882 | 807 | 996 |
| 544 | 671 | 632 | 774 | 719 | 885 | 808 | 999 |
| 547 | 674 | 635 | 777 | 720 | 887 | 811 | 1002 |
| 548 | 675 | 636 | 780 | 721 | 888 | 812 | 1003 |
| 549 | 676 | 639 | 783 | 722 | 889 | 813 | 1006 |
| 552 | 679 | 640 | 786 | 723 | 890 | 814 | 1008 |
| 553 | 680 | 641 | 787 | 726 | 895 | 815 | 1010 |
| 554 | 682 | 642 | 788 | 729 | 898 | 818 | 1013 |
| 557 | 685 | 643 | 789 | 730 | 899 | 819 | 1014 |
| 560 | 688 | 646 | 795 | 731 | 900 | 822 | 1017 |
| 563 | 691 | 649 | 798 | 732 | 901 | 823 | 1019 |
| 564 | 692 | 650 | 800 | 733 | 902 | 824 | 1020 |
| 565 | 694 | 651 | 803 | 734 | 903 | | |
| 566 | 695 | 652 | 804 | 735 | 904 | | |
| 567 | 699 | 653 | 806 | 736 | 905 | | |
| 568 | 700 | 656 | 809 | 739 | 909 | | |
| 571 | 703 | 657 | 812 | 742 | 912 | | |
| 572 | 704 | 658 | 813 | 744 | 913 | | |