

Statistisches Bundesamt  
Archiv

# STATISTISCHE BERICHTE



Herausgeber: Statistisches Bundesamt / Wiesbaden

---

Arb.-Nr. IV/3/35

Erschienen am 14. Mai 1952

## ZAHLEN AUS DER BAUWIRTSCHAFT

März 1952

Nachdruck nur mit Quellenangabe gestattet

( 2079 )

# I n h a l t s ü b e r s i c h t

Vorbemerkung . . . . .	4
Graphische Darstellungen . . . . .	5
Zahlenübersichten . . . . .	7

## I.

1. Betriebe des Bauhauptgewerbes mit <u>20 und mehr</u> Beschäftigten	
Betriebe und Beschäftigung . . . . .	7
Löhne, Gehälter und Umsatz . . . . .	7
Bauleistung (geleistete Arbeitsstunden) . . . . .	8
2. Betriebe des Bauhauptgewerbes mit <u>10 - 19</u> Beschäftigten in Bayern	
Betriebe und Beschäftigung . . . . .	10
Löhne, Gehälter und Umsatz . . . . .	11
Bauleistung (geleistete Arbeitsstunden) . . . . .	11
3. Betriebe des Bauhauptgewerbes mit <u>20 und mehr</u> sowie <u>10 - 19</u> Beschäftigten in West-Berlin . .	12

## II.

Betriebe, Beschäftigung, Leistung und Umsatz der Industriegruppe Steine und Erden . . . . .	13
Vorläufige Ergebnisse der nichtlandwirtschaftlichen Arbeitsstättenzählung vom 13.9.1950 . . . . .	14
Arbeitsmarkt	
1. Beschäftigung . . . . .	14
2. Arbeitslose, Stellenbesetzung und offene Stellen . . . . .	15
3. Notstandsarbeiter . . . . .	15
Umfang und Dauer der Streiks	
1. Gewerbegruppe Bau- und Baunebengewerbe . . . . .	16
2. Gewerbegruppe Steine und Erden . . . . .	16
Arbeitszeit und -verdienste . . . . .	16
Zugang an Wohnungen und Wohnräumen . . . . .	17
Erteilte Baugenehmigungen . . . . .	17
Produktion ausgewählter Erzeugnisse	
1. Baumaschinenproduktion . . . . .	18
2. Baustoffproduktion und -versorgung . . . . .	18
3. Holzbauten- und Bauelementenerzeugung . . . . .	18
4. Stahlbau . . . . .	18
Zement . . . . .	19
Erzeuger- und Grosshandelspreise ausgewählter Waren . . . . .	19
Verbraucherpreise ausgewählter sächlicher Betriebsmittel der Landwirtschaft . . . . .	19
Indices der Baustatistik	
1. Indexziffern der Arbeitszeit und -verdienste . . . . .	20
2. Indexziffern ausgewählter Grundstoffpreise . . . . .	20
3. Indexziffern für die Lebenshaltung . . . . .	20
4. Bauproduktion . . . . .	20
5. Produktion der Steine und Erden-Industrie . . . . .	20
6. Preisindexziffern für den Wohnungsbau . . . . .	20
Hypothekenkredite der Boden- und Kommunalkreditinstitute . . . . .	21
Entwicklung der Bausparkassen . . . . .	22
Kursdurchschnitte . . . . .	23
Konkurse und Vergleichsverfahren in der Bauwirtschaft . . . . .	23
Inanspruchnahme von Freigaben aus counterpart funds . . . . .	23
Güterbewegung ausgewählter Gütergruppen . . . . .	24
Bautätigkeitsindex der gemeinnützigen Wohnungswirtschaft . . . . .	24
Mitglieder der Gewerkschaft Bau, Steine, Erden . . . . .	24

V o r b e m e r k u n g  
(zu Seite 6 - 11)

Die hiermit vorgelegten Ergebnisse der Bauwirtschaftsberichterstattung beziehen sich, soweit nicht anders vermerkt, auf die Betriebe des Bauhauptgewerbes im Bundesgebiet mit 20 und mehr Beschäftigten.

In der Bauwirtschaftsberichterstattung sind Betriebe nachstehend aufgeführter Gruppen und Zweige (aus der Systematik für die nichtlandwirtschaftliche Arbeitsstättenzählung - Ausgabe 1950 -) als Bauhauptgewerbe zusammengefasst:

<u>Gruppe</u>	<u>51</u>	<u>Hoch-, Tief- und Ingenieurbau</u>	<u>Zweig</u>	<u>519</u>	<u>Betriebe mit Kombination ausserhalb der Gruppe</u>
<u>Zweig</u>	<u>510</u>	<u>Betriebe mit Kombination innerhalb der Gruppe</u>	<u>Gruppe</u>	<u>55</u>	<u>Zimmerei und Dachdeckerei</u>
"	513	Hoch- und Ingenieurbau	<u>Zweig</u>	<u>550</u>	<u>Örtlich getrennte Verwaltungs- und Hilfsbetriebe</u>
"	514	Tief- und Ingenieurbau	"	551	Zimmerei und Ingenieurholzbau
"	515	Schornstein-, Feuerung- und Industrieofenbau	"	555	Dachdeckerei
"	516	Isolierbau	"	559	Betriebe mit Kombination ausserhalb der Gruppe
"	518	Abbruchbetriebe			

Angaben über den Beschäftigtenstand beziehen sich auf den letzten Arbeitstag des Berichtsmonats, die übrigen Angaben auf den ganzen Berichtsmonat.

Die Bauwirtschaftsberichterstattung wurde in der US-Zone 1948, im Bundesgebiet ohne die Länder Rheinland-Pfalz, Baden, Württemberg-Hohenzollern und Lindau im Jahre 1949 und im gesamten Bundesgebiet Januar 1950 aufgenommen. Die erste Firmenkreisfestsetzung ergibt sich aus der nachfolgenden Aufstellung:

<u>Einführungsmonat des Bauberichts</u>	<u>Gebiet</u>	<u>Firmenkreisfeststellung nach dem Stand vom:</u>
Januar 1949	Bundesgebiet ohne die Länder Rheinland-Pfalz, Baden, Württbg.-Hohenzollern davon: Länder in der US - Zone Länder in der Brit.-Zone	   Oktober 1948 Januar 1949
Januar 1950	Bundesgebiet davon: Rheinland-Pfalz und Baden Übriges Bundesgebiet	  Januar 1950 Oktober 1949

Die Jahresdurchschnittszahlen gelten für die folgenden Zeiträume:

	Bundesgebiet
Durchschnitt 1950	Januar 1950 - Oktober 1950
Durchschnitt 1951	Oktober 1950 - September 1951

Die Ergebnisse für Lindau sind bis März 1952 in den Angaben von Württemberg-Hohenzollern, ab April 1952 in denen von Bayern enthalten.

In den Zahlen des hamburgischen Bauhauptgewerbes sind Dachdeckerbetriebe, die zugleich Klempnerei und Installation betreiben, nicht enthalten.

Anmerkungen:

Seite 7 1) Unter Berücksichtigung der im Bauhauptgewerbe geleisteten Arbeitstage.

Seite 11 In West-Berlin werden monatlich Totalerhebungen durchgeführt. Der Firmenkreis wird jeweils entsprechend geändert.

Erläuterungen: JD = Jahres- ) Durchschnitt; p = vorläufige ) Zahl.  
MD = Monats- ) r = berichtigte )

# MONATLICHE ENTWICKLUNG IM BAUHAUPTGEWERBE (Oktober = 100)

Betriebe mit 20 und mehr Beschäftigten

○—○ 1949/50

— 1950/51

— 1951/52

## a) BESCHÄFTIGTE NACH LÄNDERN

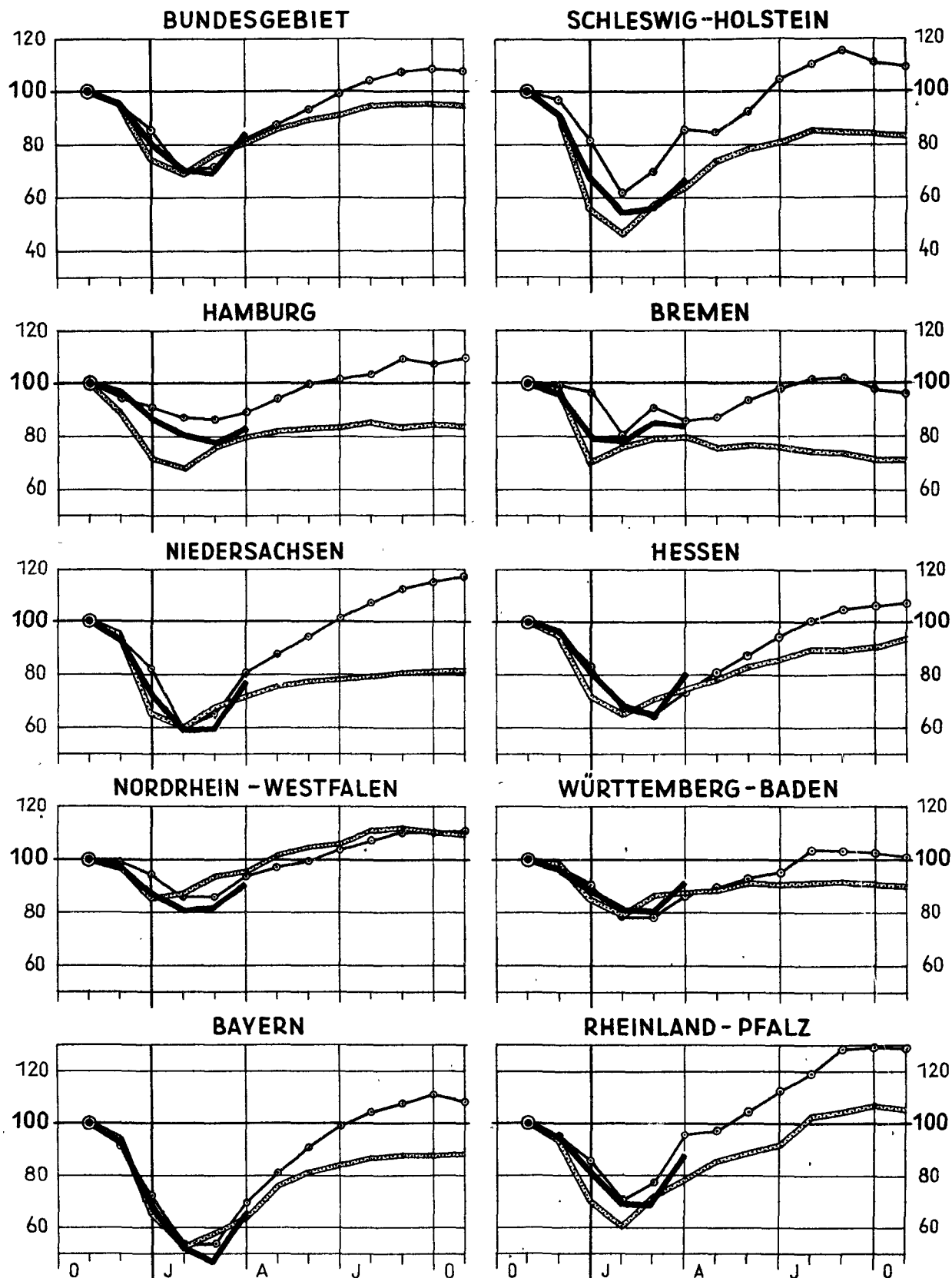

# NOCH: MONATLICHE ENTWICKLUNG IM BAUHAUPTGEWERBE

(Oktober = 100)

Betriebe mit 20 und mehr Beschäftigten

○—○ 1949/50

— 1950/51

— 1951/52

## b) BAULEISTUNG NACH BAUARTEN

### ALLE BAUARTEN

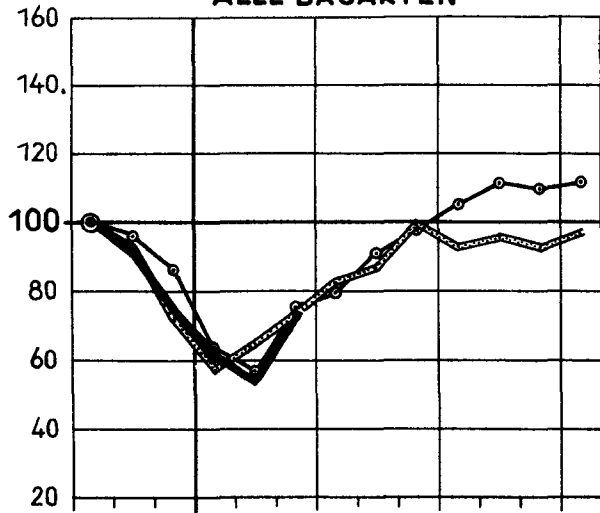

### WOHNUNGSBAUTEN

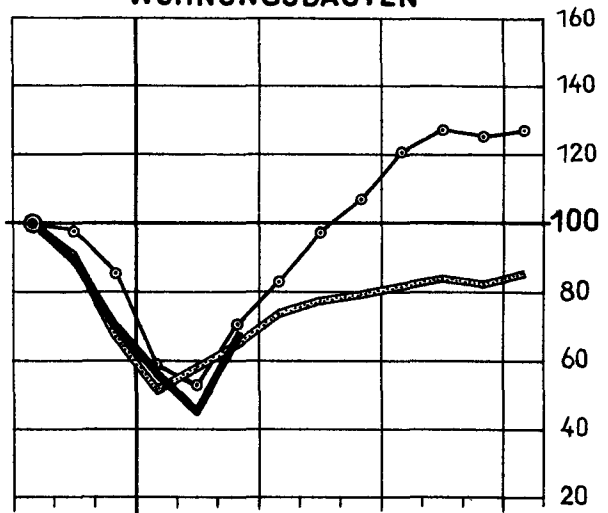

### LANDWIRTSCHAFTLICHE BAUTEN

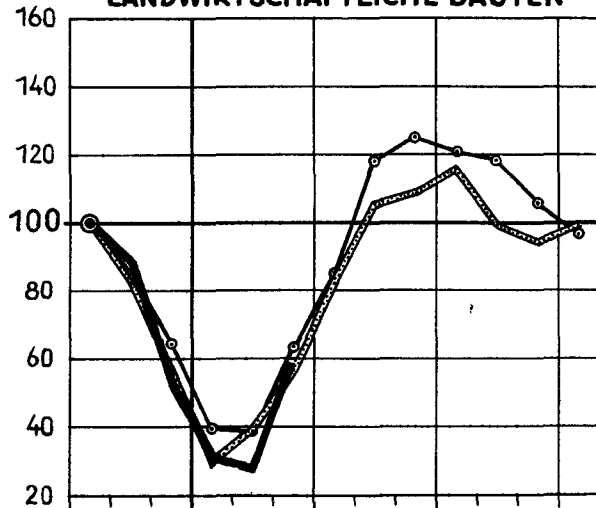

### GEWERBLICHE U. INDUSTRIELLE BAUTEN

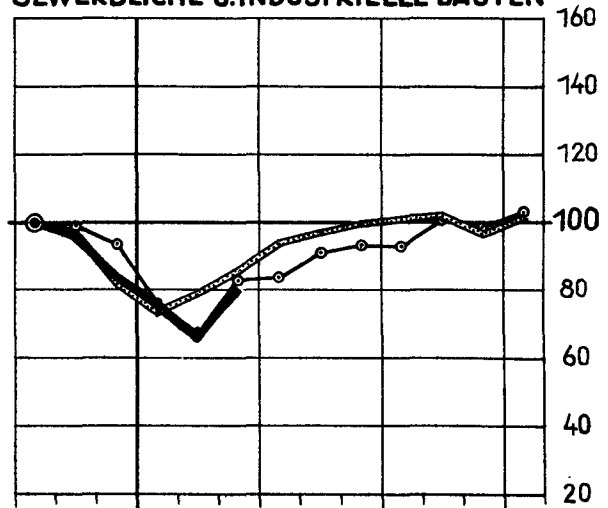

### VERKEHRSBAUTEN

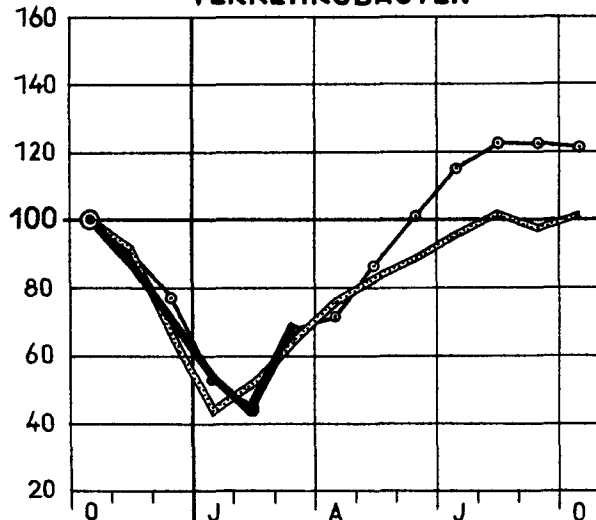

### ÖFFENTLICHE BAUTEN

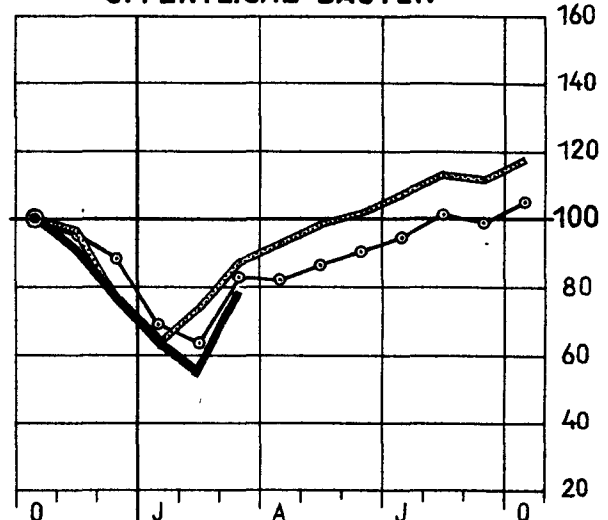

**Betriebe und Beschäftigung im Bauhauptgewerbe**  
- Betriebe mit 20 und mehr Beschäftigten -

Zeit, Land	Festsetzung des Firmen- kreises nach Beschäftig- tenstand vom	Betriebe	Beschäftigte						
			insgesamt	davon					Umschüler und Lehrlinge
				Tätige Inhaber ( auch selbst- ständige Handwerker )	Kaufm.u.techn. Angestellte einschl. Lehrlinge	Übrige Beschäftigte	Facharbeiter einschl. Polier- und Meister	Helfer und Hilfsarbeiter	
Bundesgebiet									
1950 JD	Juli 1949	7 981	502 278	9 824	31 131	461 323	216 284	201 893	43 146
1951 JD	Juli 1950	10 181	591 460	12 446	36 193	542 821	254 631	237 739	50 451
1950 Februar	Juli 1949	7 970	385 319	9 809	29 653	345 857	171 768	135 297	38 792
März	"	7 977	442 036	9 831	30 392	401 813	195 353	165 387	41 073
April	"	7 975	471 852	9 831	30 809	431 222	208 130	179 377	43 715
Mai	"	7 988	502 461	9 829	31 158	461 474	218 910	198 908	43 656
Juni	"	7 983	534 455	9 804	31 167	493 484	228 340	221 472	43 672
Juli	"	7 989	561 128	9 812	31 223	520 093	239 337	235 533	45 223
August	"	7 995	580 731	9 844	31 960	538 927	242 602	249 878	46 447
September	"	7 995	584 441	9 835	32 291	542 315	244 327	252 081	45 907
Oktober	"	7 993	582 576	9 822	32 242	540 512	244 926	251 371	44 215
November	Juli 1950	10 250	678 503	12 550	36 134	629 819	286 887	290 641	52 291
Dezember	"	10 243	647 139	12 412	35 919	598 808	275 138	272 952	50 718
	"	10 242	503 550	12 430	35 596	455 524	218 736	189 091	47 697
1951 Januar	"	10 239	470 273	12 330	34 975	422 968	205 543	171 298	46 127
Februar	"	10 241	516 109	12 414	35 007	468 688	223 338	198 094	47 256
März	"	10 225	543 565	12 433	35 625	495 507	234 934	212 191	48 382
April	"	10 201	581 783	12 409	36 455	532 919	252 618	228 516	51 785
Mai	"	10 192	606 541	12 477	36 793	557 271	262 054	243 048	52 169
Juni	"	10 150	617 623	12 488	36 892	568 243	266 790	249 499	51 954
Juli	"	10 090	641 778	12 510	36 459	592 809	278 503	261 245	53 061
August	"	10 067	645 499	12 477	37 164	595 858	276 018	267 649	52 191
September	"	10 038	645 162	12 418	37 295	595 449	275 024	268 649	51 776
Oktober	"	10 022	643 242	12 419	37 267	593 556	275 173	268 665	49 728
November	Juli 1951	10 378	667 118	12 567	38 268	616 283	283 870	281 395	51 018
Dezember	"	10 366	635 484	12 486	38 275	584 723	271 835	263 251	49 637
	"	10 364	533 536	12 407	38 118	483 011	231 397	203 883	47 731
1952 Januar	"	10 355	467 424	12 371	37 652	417 401	199 508	172 224	45 669
Februar	"	10 351	466 462	12 393	37 783	416 286	198 467	172 339	45 480
März	"	10 351	551 526	12 391	38 566	500 569	233 866	219 364	47 339
nach Ländern ( März 1952 )									
Schlesw.-Holstein	"	514	19 056	616	1 206	17 234	7 467	7 236	2 531
Hamburg	"	358	22 947	409	1 894	20 644	11 187	7 322	2 135
Niedersachsen	"	1 319	57 405	1 522	4 003	51 880	24 121	20 558	7 201
Nordrh.-Westfal.	"	3 397	202 153	3 976	13 961	184 216	89 211	80 400	14 605
Bremen	"	171	10 075	194	762	9 119	4 058	3 983	1 078
Hessen	"	813	44 225	1 067	3 361	39 797	19 849	17 106	2 842
Württbg.-Baden	"	800	49 442	1 045	3 391	45 006	20 373	21 216	3 417
Bayern	"	1 763	77 250	2 113	6 420	68 717	31 044	29 463	8 210
Rheinland-Pfalz	"	669	37 832	787	2 226	34 819	15 027	17 232	2 560
Baden	"	310	20 133	357	837	18 939	7 571	9 918	1 450
Württbg.-Hohenz.	"	237	11 008	305	505	10 198	3 958	4 930	1 310
Löhne, Gehälter und Umsatz im Bauhauptgewerbe in 1000 DM									
Zeit Land	Festsetzung des Firmenkreises nach Beschäftigtenstand vom	Löhne	Gehälter	Umsatz					
				insgesamt	darunter für Besatzungsmächte				
Bundesgebiet									
1950 MD	Juli 1949	114 917	12 134	290 612	14 738				
1951 MD	Juli 1950	155 415	14 787	427 061	43 256				
1950 Februar	Juli 1949	73 535	11 566	192 568	9 520				
März	"	95 551	11 837	234 906	11 656				
April	"	100 689	12 072	245 367	13 359				
Mai	"	114 092	12 186	264 707	15 896				
Juni	"	122 403	12 246	303 085	15 023				
Juli	"	129 511	12 140	340 100	17 072				
August	"	139 589	12 303	350 504	16 636				
September	"	141 090	12 272	372 113	19 072				
Oktober	"	148 242	12 679	380 203	19 890				
November	Juli 1950	172 044	13 941	439 296	22 044				
Dezember	"	162 565	14 147	429 874	22 798				
	"	134 568	14 602	440 363	26 063				
1951 Januar	"	103 783	13 873	308 403	19 986				
Februar	"	114 123	13 975	311 021	21 830				
März	"	130 791	14 249	368 452	33 193				
April	"	147 304	14 494	398 632	37 363				
Mai	"	166 680	15 338	415 100	46 060				
Juni	"	175 331	15 737	553 427	60 469				
Juli	"	183 669	15 659	449 920	71 734				
August	"	190 298	15 605	503 639	74 846				
September	"	183 835	15 831	506 615	82 690				
Oktober	"	192 855	16 018	541 100	80 214				
November	Juli 1951	199 824	16 549	572 545	89 586				
Dezember	"	185 315	16 742	542 640	79 327				
	"	159 951	17 466	552 324	75 737				
1952 Januar	"	130 966	16 231	399 356	52 286				
Februar	"	109 762	16 297	385 194	68 462				
März	"	150 043	17 270	454 091	96 818				
nach Ländern ( März 1952 )									
Schlesw.-Holstein	"	5 031	479	12 478	99				
Hamburg	"	7 557	948	19 591	1 114				
Niedersachsen	"	14 446	1 687	38 255	3 616				
Nordrh.-Westfal.	"	60 308	6 523	165 315	10 336				
Bremen	"	3 177	356	7 856	595				
Hessen	"	11 403	1 494	40 969	16 484				
Württbg.-Baden	"	12 942	1 608	46 590	15 736				
Bayern	"	17 611	2 699	62 486	17 046				
Rheinland-Pfalz	"	9 980	885	35 512	19 815				
Baden	"	5 141	365	18 932	11 031				
Württbg.-Hohenz.	"	2 447	226	6 107	946				

Bauleistung im Bauhauptgewerbe  
- Betriebe mit 20 und mehr Beschäftigten

Zeit Land	Festsetzung des Firmen- kreises nach Beschäftig- tenstand vom	Arbeits- tage  Anzahl	Bauleistung				darunter für Besatzungsmächte
			insgesamt	davon			
				Neubauten	Instandsetzungen	Trümmerbeseitigung und Abbruch	
			1 000 Arbeitsstunden				
Bundesgebiet							
1950 MD	Juli 1949	25,4	86 771	54 741	30 563	1 467	2 908
1951 MD	Juli 1950	25,2	104 025	73 441	29 452	1 132	6 053
1950	Februar	24	54 666	30 052	23 369	1 245	1 736
	März	27	71 782	41 840	28 398	1 544	2 102
	April	22	76 857	47 100	28 346	1 411	2 729
	Mai	24	87 164	54 225	31 386	1 553	3 120
	Juni	26	94 080	59 776	32 736	1 568	3 352
	Juli	26	100 961	65 555	33 861	1 545	3 416
	August	27	107 546	70 977	34 925	1 644	3 654
	September	26	105 811	70 749	33 618	1 444	3 536
	Oktober	26	107 623	73 707	32 660	1 256	3 545
	November	25	125 095	86 769	36 905	1 421	4 089
	Dezember	24	116 178	80 711	34 115	1 352	4 068
		24	89 518	61 041	27 426	1 051	3 469
1951	Januar	26	71 343	48 639	21 748	956	3 112
	Februar	24	80 344	55 586	23 656	1 102	3 902
	März	25	91 603	63 587	26 742	1 274	4 585
	April	25	102 792	72 793	28 831	1 168	5 676
	Mai	23,5	108 287	77 479	29 722	1 086	6 430
	Juni	26	112 058	80 574	30 391	1 093	7 406
	Juli	26	115 989	83 806	31 140	1 043	8 864
	August	27	119 407	86 117	32 196	1 094	10 093
	September	25	115 690	84 180	30 561	949	10 938
	Oktober	27	120 719	88 860	30 808	1 051	10 450
	November	24,5	125 487	92 867	31 392	1 228	11 409
	Dezember	24	114 271	84 788	28 555	928	9 872
		24	93 223	68 836	23 492	895	8 361
1952	Januar	26	77 690	56 844	20 004	842	7 350
	Februar	25	66 003	47 785	17 409	809	6 403
	März	26	91 314	67 689	22 716	909	8 982
nach Ländern ( März 1952 )							
Schlesw.-Holstein	"		3 305	2 312	971	22	16
Hamburg	"		3 886	3 005	817	64	87
Niedersachsen	"		9 457	6 573	2 803	81	642
Nordrh.-Westfal.	"		35 053	25 395	9 389	269	1 237
Bremen	"		1 876	1 223	588	65	31
Hessen	"		6 877	5 006	1 785	86	977
Württbg.-Baden	"		7 866	6 154	1 635	77	1 070
Bayern	"		11 415	8 757	2 489	169	1 082
Rheinland-Pfalz	"		6 522	4 993	1 484	45	2 400
Baden	"		3 410	2 943	441	26	1 256
Württbg.-Hohenz.	"		1 647	1 328	314	5	184

Zeit Land	Festsetzung des Firmenkreises nach Beschäftigtenstand vom	insgesamt	Wohnungsbauten		
			Neubauten	davon	
				Wiederherstellung, Um, An-, Ausbau	Reparaturen
Bundesgebiet					
1950 MD	Juli 1949	32 608	24 670		7 938
1951 MD	Juli 1950	39 324	32 190		7 134
1950	Februar	17 850	11 395		6 455
	März	23 782	16 314		7 468
	April	27 820	19 998		7 822
	Mai	32 574	24 047		8 527
	Juni	35 990	27 524		8 466
	Juli	40 408	31 579		8 829
	August	42 799	34 134		8 665
	September	42 323	34 245		8 078
	Oktober	42 525	34 821		7 704
	November	51 915	42 502		9 413
	Dezember	46 945	38 586		8 359
		34 653	28 122		6 531
1951	Januar	26 791	21 508		5 283
	Februar	30 098	24 405		5 693
	März	33 639	27 578		6 061
	April	38 375	31 498		6 877
	Mai	39 988	33 096		6 892
	Juni	41 120	34 206		6 914
	Juli	42 261	34 698	5 233	
	August	43 414	35 251	5 568	
	September	42 691	34 834	5 427	
	Oktober	44 160	36 934	4 709	
	November	45 650	38 518	4 613	
	Dezember	40 994	34 737	4 004	
		32 093	27 204	3 140	
1952	Januar	25 840	21 671	2 587	
	Februar	21 361	17 674	2 251	
	März	30 863	25 959	2 994	
nach Ländern ( März 1952 )					
Schlesw.-Holstein	"	1 254	1 030	134	90
Hamburg	"	1 641	1 437	139	65
Niedersachsen	"	3 196	2 505	368	323
Nordrh.-Westfal.	"	12 145	10 541	1 032	572
Bremen	"	614	540	47	27
Hessen	"	2 159	1 762	262	135
Württbg.-Baden	"	2 133	1 794	210	129
Bayern	"	4 191	3 416	471	304
Rheinland-Pfalz	"	1 885	1 539	216	130
Baden	"	1 005	874	63	68
Württbg.-Hohenz.	"	640	521	52	67

Anmerkung 1) siehe Vorbemerkung Seite 3.

noch : Bauleistung im Bauhauptgewerbe  
in 1 000 Arbeitsstunden

Zeit Land	Festsetzung des Firmenkreises nach Beschäftig- tenstand vom	Landwirtschaftliche Bauten			Gewerbliche und industrielle Bauten			
		insgesamt	davon		insgesamt	davon		
			Neubauten	Instandsetzungen		Neubauten	Instandsetzungen	
Bundesgebiet								
1950 MD	Juli 1949	1 951	1 233	718	24 992	15 870	9 122	
1951 MD	Juli 1950	2 096	1 411	685	29 668	20 650	9 018	
1950	Februar	826	489	337	19 049	10 889	8 160	
	März	1 373	880	493	23 311	13 892	9 419	
	April	1 823	1 169	654	23 574	14 563	9 011	
	Mai	2 494	1 555	939	25 492	16 075	9 417	
	Juni	2 683	1 620	1 063	26 135	16 698	9 437	
	Juli	2 585	1 665	920	26 046	16 939	9 107	
	August	2 540	1 630	902	28 213	18 714	9 499	
	September	2 263	1 455	808	27 703	18 608	9 095	
	Oktober	2 069	1 338	731	29 064	19 955	9 109	
	November	2 603	1 725	878	32 281	22 288	9 993	
1951	Dezember	2 138	1 382	756	31 231	21 574	9 657	
	Januar	1 458	981	477	26 206	17 491	8 715	
	Februar	736	470	266	23 627	15 648	7 979	
	März	1 000	652	348	25 230	17 052	8 178	
	April	1 470	927	543	27 550	18 968	8 582	
	Mai	2 137	1 427	710	30 172	21 218	8 954	
	Juni	2 741	1 851	890	31 265	22 140	9 125	
	Juli	2 825	1 943	882	32 110	22 789	9 321	
	August	3 009	2 128	881	32 381	23 136	9 245	
	September	2 584	1 779	805	32 881	23 363	9 518	
1952	Oktober	2 455	1 664	791	31 091	22 140	8 951	
	November	2 578	1 729	849	32 771	23 448	9 323	
	Dezember	2 846	1 894	952	33 680	24 052	9 628	
	Januar	2 520	1 662	858	32 365	23 127	9 238	
	Februar	1 491	980	511	28 106	19 935	8 171	
	März	883	564	319	25 573	17 773	7 800	
	April	796	513	283	22 336	15 332	7 004	
	Mai	1 649	1 118	531	26 834	18 978	7 856	
	nach Ländern ( März 1952 )							
	Schlesw.-Holstein	"	225	147	78	598	392	206
Hamburg	"	5	3	2	929	697	232	
Niedersachsen	"	521	347	174	2 304	1 540	764	
Nordrh.-Westfal.	"	341	229	112	12 670	8 593	4 077	
Bremen	"	22	13	9	438	275	163	
Hessen	"	86	55	31	2 021	1 426	595	
Württbg.-Baden	"	73	60	13	1 907	1 549	358	
Bayern	"	223	159	64	3 179	2 437	742	
Rheinland-Pfalz	"	88	66	22	1 727	1 212	515	
Baden	"	41	23	18	683	562	121	
Württbg.-Hohenz.	"	24	16	8	378	295	83	

Zeit Land	Festsetzung des Firmenkreises nach Beschäftig- tenstand vom	Verkehrsbauteilen			Öffentliche Bauten (ohne Verkehrsbauteilen)			
		insgesamt	davon		insgesamt	davon		
			Neubauten	Instandsetzungen		Neubauten	Instandsetzungen	
Bundesgebiet								
1950 MD	Juli 1949	12 978	5 228	7 750	12 776	7 741	5 035	
1951 MD	Juli 1950	15 576	7 561	8 015	16 227	11 627	4 600	
1950	Februar	6 389	2 453	3 936	9 307	4 826	4 481	
	März	9 643	4 011	5 632	12 129	6 743	5 386	
	April	10 233	4 370	5 863	11 996	7 000	4 996	
	Mai	12 443	4 982	7 461	12 608	7 566	5 042	
	Juni	14 497	5 777	8 720	13 207	8 157	5 050	
	Juli	16 551	6 496	10 055	13 826	8 876	4 950	
	August	17 579	7 045	10 534	14 771	9 446	5 325	
	September	17 559	7 014	10 545	14 519	9 427	5 092	
	Oktober	17 365	7 309	10 056	15 344	10 284	5 080	
	November	19 507	8 441	11 066	17 368	11 813	5 555	
1951	Dezember	17 825	7 772	10 053	16 687	11 397	5 290	
	Januar	12 912	5 629	7 283	13 238	8 818	4 420	
	Februar	8 264	3 870	4 394	10 969	7 143	3 826	
	März	10 072	4 779	5 293	12 842	8 698	4 144	
	April	12 542	5 907	6 635	15 128	10 207	4 921	
	Mai	14 787	7 279	7 508	16 153	11 371	4 782	
	Juni	16 137	8 000	8 137	17 070	12 392	4 678	
	Juli	17 230	8 516	8 714	17 680	13 120	4 560	
	August	18 703	9 617	9 086	18 592	14 227	4 365	
	September	19 848	10 537	9 311	19 586	15 187	4 399	
1952	Oktober	19 086	10 383	8 703	19 418	15 159	4 259	
	November	19 757	10 678	9 079	20 422	16 071	4 351	
	Dezember	20 986	11 766	9 220	21 097	16 637	4 460	
	Januar	18 298	10 065	8 233	19 166	15 197	3 969	
	Februar	14 584	7 965	6 619	16 054	12 752	3 302	
	März	11 144	6 342	4 802	13 408	10 494	2 914	
	April	8 998	5 063	3 935	11 703	9 203	2 500	
	Mai	14 414	8 104	6 310	16 645	13 530	3 115	
	nach Ländern ( März 1952 )							
	Schlesw.-Holstein	"	731	391	340	475	352	123
Hamburg	"	704	459	245	543	409	134	
Niedersachsen	"	1 604	789	815	1 751	1 392	359	
Nordrh.-Westfal.	"	5 143	2 640	2 503	4 485	3 392	1 093	
Bremen	"	415	150	265	322	245	77	
Hessen	"	1 096	634	462	1 429	1 129	300	
Württbg.-Baden	"	1 373	780	593	2 303	1 971	332	
Bayern	"	1 366	918	448	2 287	1 827	460	
Rheinland-Pfalz	"	1 294	865	429	1 483	1 311	172	
Baden	"	425	305	120	1 230	1 179	51	
Württbg.-Hohenz.	"	263	173	90	337	323	14	



Zeit	Festsetzung des Firmen- kreises nach Beschäftig- tenstand von	Betriebe	Beschäftigte						
			insgesamt	tätige Inhaber (auch selbst- ständige Handwerker)	Kaufm.u.techn. Angestellte einschl. Lehrlinge	Übrige Beschäftigte	davon		
							Facharbeiter einschl. Polie- re u. Meister	Helfer und Hilfsarbeiter	Umschüler und Lehrlinge
1950 JD	Juli 1949	1 526	17 008	1 569	566	14 873	7 841	4 044	2 988
1951 JD	Juli 1950	1 515	16 408	1 599	508	14 301	7 607	3 886	2 808
1950	Januar	1 534	9 034	1 601	504	6 929	3 468	1 377	2 084
	Februar	1 529	8 333	1 606	471	6 256	3 003	1 253	2 000
	März	1 528	12 734	1 578	520	10 636	5 536	2 444	2 656
	April	1 527	16 958	1 571	546	14 841	8 015	3 711	3 115
	Mai	1 525	19 639	1 573	572	17 494	9 451	4 811	3 232
	Juni	1 520	21 690	1 560	640	19 490	10 409	5 807	3 274
	Juli	1 516	22 437	1 579	582	20 276	10 651	6 241	3 384
	August	1 505	22 283	1 573	591	20 119	10 357	6 413	3 349
	September	1 507	22 917	1 590	589	20 738	10 509	6 836	3 393
	Oktober	1 507	22 005	1 615	606	19 784	10 033	6 479	3 272
	November	1 530	21 137	1 636	585	18 914	9 998	5 673	3 243
	Dezember	1 526	18 821	1 626	559	16 636	8 846	4 816	2 974
		1 524	13 632	1 633	522	11 477	5 918	3 006	2 553
	Januar	1 522	9 112	1 636	458	7 018	3 475	1 501	2 042
	Februar	1 518	9 878	1 630	449	7 799	3 844	1 823	2 132
	März	1 515	12 136	1 614	477	10 045	5 090	2 505	2 450
1951	April	1 515	16 583	1 587	493	14 503	7 840	3 733	2 930
	Mai	1 512	18 388	1 574	504	16 310	8 929	4 354	3 027
	Juni	1 509	19 052	1 552	512	16 988	9 276	4 652	3 060
	Juli	1 506	19 605	1 606	493	17 506	9 509	4 847	3 150
	August	1 503	19 330	1 558	521	17 251	9 307	4 900	3 044
	September	1 500	19 216	1 535	517	17 164	9 247	4 829	3 088
	Oktober	1 492	19 025	1 504	505	17 016	9 201	4 846	2 969
	November	1 605	21 419	1 689	624	19 106	10 204	5 505	3 397
	Dezember	1 599	19 471	1 685	582	17 204	9 138	4 828	3 238
		1 595	13 399	1 684	539	11 176	5 711	2 680	2 785
1952	Januar	1 589	8 950	1 709	467	6 774	3 191	1 346	2 237
	Februar	1 585	7 872	1 711	439	5 722	2 600	1 008	2 114
	März	1 583	12 359	1 651	481	10 227	5 206	2 452	2 569

noch Bauleistung in  
in 1 000

Zeit	Festsetzung des Firmen- kreises nach Beschäftig- tenstand von	Wohnungsbauten				Landwirtschaftliche Bauten		
		insgesamt	davon			insgesamt	davon	
			Neubauten	Instandsetzungen			Neubauten	Instandsetzungen
1950 MD	Juli 1949	1 421	1 032	389		374	226	148
1951 MD	Juli 1950	1 439	1 075	364		356	223	133
1950	Januar	544	348	196		86	36	50
	Februar	423	261	162		69	27	42
	März	729	499	230		229	142	87
	April	1 209	850	359		461	332	129
	Mai	1 658	1 186	472		639	440	199
	Juni	1 929	1 466	463		623	419	204
	Juli	2 138	1 680	478		531	337	194
	August	2 258	1 781	477		449	269	180
	September	2 329	1 851	478		400	228	172
	Oktober	2 274	1 834	440		341	202	139
	November	2 245	1 742	503		353	198	155
	Dezember	1 890	1 474	416		264	135	129
		1 154	906	248		136	73	63
1951	Januar	599	439	160		69	35	34
	Februar	617	442	175		88	48	40
	März	809	582	227		193	125	68
	April	1 298	958	340		492	337	155
	Mai	1 514	1 120	394		653	461	192
	Juni	1 689	1 262	427		588	389	199
	Juli	1 787	1 329	248	210	600	377	223
	August	1 837	1 326	278	233	434	277	157
	September	1 831	1 321	259	251	399	222	177
	Oktober	1 879	1 376	235	268	364	193	171
1952	Januar	656	447	95	114	73	40	33
	Februar	495	317	76	102	59	30	29
	März	829	550	133	146	192	115	77

und Bauleistung im Bauhauptgewerbe in Bayern  
10 - 19 Beschäftigten -

Löhne	Gehälter	Umsatz		Arbeits- tage	Bauleistung				
		insgesamt	darunter für Besatzungsmächte		insgesamt	Neubauten	davon Instand- setzungen	Früher- beseitigung und Abbruch	darunter für Besatzungsmächte
1000 DM				Anzahl	1000 Arbeitsstunden				
2 810 3 114	162 121	7 626 9 556	113 232	25,4 25,2	2 573 2 594	1 708 1 787	856 797	9 10	24 40
1 243 940 1 611	127 118 161	4 658 3 804 4 699	49 59 95	26 24 27	1 109 858 1 512	648 468 915	454 383 590	7 7 7	9 11 -
2 500 3 304 3 737	177 191 202	5 996 7 272 8 890	78 69 105	22 24 26	2 336 3 071 3 427	1 517 2 044 2 389	813 1 021 1 028	6 6 10	25 20 46
4 020 4 159 4 167	176 162 157	10 244 10 412 11 332	118 125 250	26 27 26	3 687 3 796 3 849	2 619 2 697 2 789	1 056 1 091 1 048	12 8 12	49 50 48
4 221	150	11 283	124	26	3 783	2 753	1 024	6	36
4 035 3 541 2 433	134 137 128	11 132 10 525 10 748	118 83 98	25 24	3 606 3 137 1 977	2 586 2 226 1 406	1 005 900 561	15 11 10	17 24 29
1 310 1 419 1 796	107 104 109	6 609 6 114 6 723	80 162 239	26 24 25	1 087 1 194 1 560	707 763 1 013	372 424 535	8 7 12	25 40 42
2 887 3 597 3 821	116 119 120	8 313 9 247 11 706	278 451 345	25 24 26	2 532 2 994 3 166	1 737 2 084 2 167	785 893 990	10 17 9	54 46 48
4 184 4 267 4 077	139 126 117	10 695 11 279 11 585	341 317 273	26 27 25	3 374 3 290 3 211	2 351 2 249 2 152	1 013 1 032 1 051	10 9 8	47 55 48
4 279	116	12 354	338	27	3 319	2 250	1 053	16	58
4 726 4 173 2 766	136 133 128	13 495 13 125 12 596	390 373 400	25 24	3 726 3 274 1 999	2 553 2 285 1 375	1 154 972 612	19 17 12	58 61 50
1 489 1 108 1 902	110 106 115	8 083 6 790 7 244	418 444 354	26 25 26	1 118 847 1 427	726 503 868	379 331 543	13 13 16	40 26 34

Bauhauptgewerbe in Bayern  
Arbeitsstunden

Gewerbliche und industrielle Bauten			Verkehrsbauten			Öffentliche Bauten ( ohne Verkehrsbaute )		
insgesamt	davon		insgesamt	davon		insgesamt	davon	
	Neubauten	Instand- setzungen		Neubauten	Instand- setzungen		Neubauten	Instand- setzungen
393	232	161	160	89	71	216	129	87
384	245	139	150	87	63	255	157	98
286	154	132	66	40	26	120	70	50
218	106	112	45	25	20	96	49	47
301	155	146	114	48	66	132	71	61
352	192	160	125	47	78	183	96	87
381	211	170	181	90	91	206	117	89
398	229	169	217	114	103	250	161	89
442	281	161	247	150	97	317	191	126
442	266	176	274	166	108	365	215	150
472	303	169	322	210	112	314	197	117
530	315	215	315	187	128	317	215	102
476	313	163	217	136	81	300	197	103
496	328	168	188	113	75	288	176	112
372	245	127	117	65	52	188	117	71
248	148	100	44	25	19	119	60	59
271	162	109	61	38	23	150	73	77
288	179	109	91	48	43	167	79	88
372	239	133	151	94	57	209	109	100
420	267	153	150	96	54	240	140	100
415	253	162	196	102	94	269	161	108
434	283	151	199	119	80	349	243	101
421	273	148	197	103	94	392	270	122
397	255	142	186	102	84	390	252	138
440	285	155	211	128	83	409	268	141
486	320	166	210	141	69	379	241	138
459	305	154	167	120	47	324	222	102
279	179	100	80	52	28	225	151	74
191	109	82	54	43	11	131	87	44
149	73	76	29	22	7	102	61	41
178	82	96	76	45	31	136	76	60

Betriebe, Beschäftigung, Löhne und Gehälter im Bauhauptgewerbe in West - Berlin <sup>1)</sup>

Zeit	Betriebe	Beschäftigte							Löhne	Gehälter
		insgesamt	davon							
			tätige Inhaber ( auch selbst- ständige Handwerker )	Kaufm.u.techn. Angestellte einschl. Lehrlinge	Übrige Beschäftigte	davon				
						Facharbeiter einschl. Polie- re u.Meister	Helfer und Hilfsarbeiter	Unschüler und Lehrlinge		
in 1000 DM										
Betriebe mit 20 und mehr Beschäftigten										
1951 JD 2)	541	44 942	737	2 876	41 329	13 336	25 880	2 113	10 432	1 176
1951 Januar	580	48 188	781	3 017	44 390	13 659	28 648	2 083	9 719	1 190
Februar	580	50 641	793	3 024	46 824	13 746	30 978	2 100	9 508	1 176
März	549	50 649	763	2 993	46 893	13 888	30 939	2 066	11 414	1 172
April	523	44 640	723	2 948	40 969	13 195	25 670	2 104	10 539	1 177
Mai	522	44 373	715	2 846	40 812	12 773	25 860	2 179	10 164	1 149
Juni	532	42 702	720	2 825	39 157	12 778	24 208	2 171	10 553	1 133
Juli	552	42 958	746	2 864	39 348	13 287	23 915	2 146	10 259	1 140
August	557	44 289	755	2 852	40 682	13 650	24 863	2 169	10 780	1 172
September	538	43 108	726	2 807	39 575	13 540	23 955	2 090	10 398	1 161
Oktober	533	43 345	725	2 793	39 827	13 607	24 183	2 037	10 580	1 158
November	538	43 501	730	2 814	39 957	13 356	24 389	2 212	10 857	1 205
Dezember	491	40 910	673	2 728	37 509	12 547	22 955	2 007	10 415	1 276
1952 Januar	460	37 535	647	2 652	34 236	11 718	20 498	2 020	8 845	1 161
Februar	425	35 122	578	2 557	31 987	11 179	18 934	1 874	7 650	1 122
März	440	38 939	621	2 607	35 711	11 915	21 934	1 862	8 819	1 129
Betriebe mit 10 - 19 Beschäftigten										
1951 JD 2)	324	4 369	396	343	3 630	2 032	1 316	282	985	99
1951 Januar	375	4 931	450	344	4 137	1 934	1 911	292	895	88
Februar	379	5 009	456	330	4 223	1 930	1 993	300	869	83
März	287	3 921	350	331	3 240	1 904	1 075	261	833	94
April	310	4 220	378	338	3 504	2 055	1 185	264	1 002	93
Mai	315	4 212	375	358	3 479	2 082	1 118	279	988	94
Juni	320	4 313	394	348	3 571	2 071	1 217	283	1 021	91
Juli	313	4 209	384	335	3 490	1 999	1 215	276	992	88
August	309	4 100	383	341	3 376	1 935	1 169	272	995	92
September	328	4 500	410	358	3 732	2 074	1 368	290	1 059	100
Oktober	343	4 687	418	352	3 917	2 270	1 354	293	1 149	100
November	312	4 210	377	332	3 501	2 190	1 026	285	1 024	92
Dezember	301	4 119	373	354	3 392	1 943	1 155	294	996	104
1952 Januar	271	3 724	332	341	3 051	1 761	1 061	229	824	98
Februar	281	3 802	369	357	3 076	1 738	1 036	302	787	99
März	279	3 850	336	334	3 180	1 752	1 157	271	857	95

Anmerkung 1) siehe Vorbemerkung Seite 3. - 2) Für Löhne und Gehälter MD.

Umsatz und Bauleistung im Bauhauptgewerbe in West - Berlin <sup>1)</sup>

Zeit	Umsatz		Bauleistung									
	insgesamt	darunter für Besatzungs- mächte	insgesamt	davon						darunter für Besatzungs- mächte		
				gesamt	Wohnungsbauten			Gewerbl. und industr. Bauten	Ver- kehrs- bauten		Öffentl. Bauten (ohne Ver- kehrs- bauten)	Trümmerbe- seitigung und Abbruch
					Neu- bauten	davon						
						Instandsetzungen	Wiederherstg. Um-,An-,Ausbau					
in 1000 DM												
in 1000 Arbeitsstunden												
Betriebe mit 20 und mehr Beschäftigten												
1951 MD	24 049	2 003	7 239	1 228	275	953	1 400	1 689	1 035	1 887	249	
1951 Januar	21 082	.	7 110	997	142	855	1 300	1 475	1 000	2 338	.	
Februar	20 866	1 190	7 049	934	175	759	1 285	1 481	1 007	2 342	38	
März	23 049	284	8 433	1 053	136	917	1 402	1 929	1 262	2 787	44	
April	24 275	444	7 328	1 081	120	961	1 386	1 726	1 110	2 025	146	
Mai	21 784	1 100	7 036	1 047	156	891	1 360	1 744	1 031	1 854	228	
Juni	24 948	2 719	7 281	1 135	202	933	1 555	1 640	1 044	1 907	284	
Juli	24 033	3 740	7 032	1 319	342	661	1 413	1 562	1 034	1 704	323	
August	26 382	3 755	7 346	1 377	318	852	1 462	1 737	1 070	1 700	355	
September	25 933	3 213	7 053	1 352	316	817	1 471	1 563	1 029	1 638	329	
Oktober	26 015	2 594	7 087	1 434	385	849	1 485	1 672	971	1 525	361	
November	24 942	1 982	7 227	1 564	430	967	1 381	1 844	1 000	1 438	340	
Dezember	25 278	1 007	6 887	1 442	576	745	1 305	1 900	857	1 383	286	
1952 Januar	21 326	864	5 981	1 235	450	655	1 081	1 678	891	1 096	197	
Februar	19 257	1 296	5 145	1 037	447	510	80	909	1 364	846	989	
März	20 066	1 584	6 045	1 186	402	665	119	1 098	1 911	903	947	
Betriebe mit 10 - 19 Beschäftigten												
1951 MD	2 493	29	645	320	24	296	120	52	70	83	5	
1951 Januar	2 258	.	643	248	11	237	118	49	87	141	.	
Februar	2 071	13	640	245	15	230	104	44	101	146	1	
März	2 105	10	559	260	19	241	95	65	66	73	1	
April	2 622	16	636	310	23	287	116	69	73	68	4	
Mai	2 338	35	629	333	14	319	113	48	87	48	6	
Juni	2 772	22	586	320	10	310	123	27	50	66	3	
Juli	2 400	54	672	363	21	197	145	107	59	55	88	
August	2 352	48	632	347	32	201	114	112	43	62	68	
September	2 682	41	695	371	34	240	97	130	60	55	79	
Oktober	2 921	43	754	392	36	239	117	152	64	62	84	
November	2 504	15	652	319	32	210	77	149	49	63	72	
Dezember	2 889	25	640	327	39	222	66	115	51	84	63	
1952 Januar	2 427	58	516	254	26	184	44	99	33	72	58	
Februar	2 511	50	508	235	37	157	41	102	33	70	68	
März	2 757	37	541	242	23	168	51	100	46	76	77	

Anmerkung 1) siehe Vorbemerkung Seite 3.

Beschäftigte, geleistete Arbeiterstunden und Umsatz der Industrie der Steine und Erden im Bundesgebiet  
- Betriebe mit 10 und mehr Beschäftigten -

Zeit Land	Beteiligte Betriebe	Beschäftigte 1)				Geleistete 2) Arbeiterstunden	Umsatz 3) 1000 DM	
		insgesamt	davon					
			Inhaber, Angestellte, kaufm. Lehrlinge	Arbeiter ohne gewerbliche Lehrlinge	Gewerbliche Lehrlinge			
Anzahl						1000 Stunden	1000 DM	
Bundesgebiet								
1950 JD	4)	4 463	194 498	21 091	170 364	2 976	34 562	181 094
1951 JD	4)	5 034	216 835	23 336	190 086	3 413	38 309	246 290
1950 Januar		4 418	166 249	20 587	142 976	2 686	27 738	111 849
Februar		4 420	164 957	20 610	141 633	2 714	24 934	104 652
März		4 426	178 691	20 793	155 149	2 749	30 881	156 016
April		4 486	191 014	20 888	167 115	3 011	31 386	156 045
Mai		4 458	199 818	21 109	175 730	2 979	35 406	179 413
Juni		4 478	204 863	21 070	180 819	2 974	37 203	195 477
Juli		4 474	208 023	21 184	183 833	3 006	38 101	207 597
August		4 496	212 757	21 505	187 180	3 072	40 590	226 511
September		4 484	211 879	21 335	187 399	3 145	39 603	225 856
Oktober		4 489	207 528	21 365	183 031	3 132	39 138	231 285
November		4 473	201 211	21 392	176 636	3 183	36 886	210 004
Dezember		4 457	187 186	21 263	162 867	3 056	32 878	168 503
1951 Januar	5)	4 444	176 156	21 111	152 051	2 994	29 864	152 816
		5 078	184 844	22 574	159 189	3 081	30 384	159 208
Februar		5 068	194 122	22 692	168 312	3 118	30 338	178 787
März		5 025	204 106	22 828	178 119	3 159	34 623	211 034
April		5 025	220 276	23 144	193 715	3 417	38 465	243 010
Mai		5 026	228 582	23 257	201 880	3 445	40 978	251 888
Juni		5 028	230 772	23 320	203 872	3 580	41 971	263 828
Juli		5 023	231 411	23 579	204 336	3 496	42 354	268 038
August		5 023	231 723	23 718	204 432	3 573	43 117	278 686
September		5 032	229 806	23 751	202 480	3 575	40 891	282 099
Oktober		5 037	224 533	23 725	197 245	3 563	42 753	311 016
November		5 025	218 428	23 785	191 137	3 506	39 245	279 440
Dezember		5 021	203 424	23 659	176 318	3 447	34 588	228 425
1952 Januar	5)	5 016	191 849	23 532	164 944	3 373	32 965	203 342
		5 065	193 477	23 769	166 284	3 424	33 271	203 843
Februar		5 089	191 192	23 838	163 958	3 396	30 367	181 128
nach Ländern ( Februar 1952 )								
Schleswig-Holst.		173	5 235	743	4 384	108	891	7 547
Hamburg		72	1 839	304	1 445	90	282	2 153
Niedersachsen		730	22 925	2 930	19 811	184	3 710	20 326
Nordrh.-Westfal.		1 098	51 617	6 271	44 816	530	8 525	66 286
Bremen		25	1 407	225	1 171	11	243	1 796
Hessen		529	18 079	2 559	15 255	265	2 648	16 344
Württbg.-Baden		471	17 621	2 023	15 297	301	2 814	13 744
Bayern		1 085	35 924	4 578	30 127	1 219	5 664	24 694
Rheinland-Pfalz		635	27 916	3 351	23 987	578	4 315	23 092
Baden		148	4 818	470	4 294	54	692	2 647
Württbg.-Hohenz. 6)		123	3 811	384	3 371	56	583	2 499

1) Am Monatsende. - 2) Nach der hauptbeteiligten Industriegruppe ausgezählt. - 3) Einschliesslich Umsatz mit Berlin und Ostzone und einschliesslich Umsatz an Besatzungsmächte. - 4) Für geleistete Arbeiterstunden und Umsatz Monatsdurchschnitt. - 5) Änderung des Firmenkreises; zur Wiederherstellung der Vergleichbarkeit werden Ergebnisse nach dem alten und neuen Firmenkreis gebracht. - 6) Einschliesslich Lindau.

Vorläufige Ergebnisse der nichtlandwirtschaftlichen Arbeitsstättenzählung vom 13.9.1950  
Abtlg. 5 Bau-, Ausbau- und Bauhilfsgewerbe

Wirtschaftsabteilung Wirtschaftsgruppe Ausgewählter Zweig Ausgewählte Klasse	Bundesgebiet				West - Berlin			
	Arbeits- stätten insgesamt	Beschäftigte			Arbeits- stätten insgesamt	Beschäftigte		
		insgesamt	und zwar	Heimater- triebene		insgesamt	und zwar	Schwerbe- schädigte
51 Hoch-, Tief- und Ingenieurbau	61 192	978 823	22 544	197 896	2 886	54 915	5 018	2 811
5101 dar. Allgemeiner Hoch-, Tief- und Ingenieurbau (Komb. 5130 m. 514)	6 454	341 649	6 260	72 093	265	24 855	2 176	1 105
5110 Architektur-, Bauingenieur- u. Vermessungsbüros	15 630	33 949	4 784	3 691	762	129	28	51
5130 Hoch- und Ingenieurbau	29 104	363 753	6 323	72 223	1 335	16 120	1 491	981
514 Tief- und Ingenieurbau	4 941	123 800	2 245	24 220	174	7 060	641	287
515 Schornstein-, Feuerungs- u. Industrieofenbau	381	3 359	157	579	23	192	10	17
516 Isolierbau	589	6 199	347	653	43	367	18	26
5180 Abbruchbetriebe	617	7 585	290	1 433	57	1 861	267	96
5191 Hochbau- m. Stukkateur-, Gips- u. Verputzergewerbe (Komb. 5130 m. 5730)	437	5 500	105	716	-	-	-	-
5192 Baubetriebe m. Gew., Be- und Verarbeitung v. Steinen und Erden (Komb. 51 m. 17)	439	19 791	433	4 838	4	554	84	27
5193 Baubetriebe m. Sägewerk (Komb. 51 m. 371)	165	11 180	221	3 209	1	324	10	15
5194 Baubetriebe m. Baustoffhandel (Komb. 51 m. 6271 bis 6275)	1 011	27 963	558	6 418	41	634	37	34
5195 Baubetriebe m. Zimmerei (Komb. 51 m. 551)	980	30 121	598	7 198	137	2 549	243	144
55 Zimmerei und Dachdeckerei	25 029	131 699	3 162	17 684	490	1 749	112	144
551 dar. Zimmerei und Ingenieurholzbau	13 361	54 417	881	6 346	127	142	18	14
5550 Dachdeckerei	7 479	33 359	933	4 338	344	1 444	80	115
5591 Zimmerei m. Bautischlerei u. (od.) m. Sägewerk (Komb. 551 m. 3811 (od.) 371)	2 913	33 607	890	6 093	3	-	-	-
5592 Dachdeckerei m. Klempnerei (Komb. 5550 m. 5610)	1 259	10 270	440	903	16	163	14	15
56 Bauinstallation	36 769	167 861	12 825	14 751	2 345	2 067	223	255
5610 dar. Klempnerei, Gas- und Wasserinstallation	20 940	92 876	5 846	7 960	1 377	1 375	123	163
5650 Elektroinstallation	15 808	74 946	6 962	6 787	967	692	100	92
57 Ausbaugewerbe	66 703	258 283	7 817	26 123	2 844	4 486	330	451
5701 dar. Glaserei m. Malerei (Komb. 5710 m. 5721)	2 370	12 201	400	1 120	3	-	-	-
5702 Malerei m. Tapetenkleberei (Komb. 5721 m. 5727)	4 556	27 317	937	1 632	9	21	-	-
5710 Glaserei	4 630	15 296	1 379	1 576	579	464	52	66
5721 Malerei, Baulackiererei u. Entrostungsbetriebe	43 751	144 611	3 075	15 226	1 581	2 883	190	265
5724 Speziallackiererei f. Erzeugn. verschiedenster Art	891	3 260	201	398	84	28	7	8
5727 Tapetenkleberei	551	1 109	92	47	5	-	-	-
5730 Stukkateur-, Gips- und Verputzergewerbe	4 763	35 415	546	3 782	33	211	11	16
5751 Fliesen- und Plattenlegergewerbe	1 294	7 012	326	692	45	252	16	21
5754 Steinholz-, Mosaik- und Terrazzolegergewerbe	546	3 695	202	537	24	185	16	16
5757 Parkettlegergewerbe	445	1 939	131	198	36	-	-	-
5770 Ofen- und Herdsetzerei	2 876	6 344	505	912	444	441	38	54
59 Bauhilfsgewerbe	3 558	10 241	303	1 028	186	304	24	30
5910 dar. Schornsteinfegergewerbe	3 308	8 155	159	868	154	22	3	8
5970 Gerüstbaubetriebe	139	1 138	87	101	20	152	15	13

Arbeitsmarkt im Bundesgebiet  
1. Beschäftigung 1)

Zeit Land	Beschäftigte							
	insgesamt	gesamt	darunter : Bau- und Baunebengewerbe (39a - d 2) 2)					
			davon					
			Bau- u. Archi- tekturbüros (39a)	Hoch- und Tiefbau (39b)	Bauneben- gewerbe (39a 1)	Polstermöbel- herstellung (39a 2)	Schornstein- und Gebäudereinigung (39d 1)	Gebäudereinigung reinigung (39d 2)
<b>Bundesgebiet</b>								
1949 März	3) 13 447 311	972 020	68 278	689 003	205 941		8 798	
Juni	3) 13 488 691	1 063 751	71 172	764 424	219 603		8 552	
September	13 604 361	1 141 003	72 590	826 909	232 721		8 783	
Dezember	13 556 196	1 074 687	71 077	773 732	221 302		8 576	
1950 März	13 307 344	986 999	70 245	701 324	207 059		8 371	
Juni	13 845 589	1 206 632	75 037	880 805	241 406		9 384	
September	14 295 574	1 330 607	77 056	983 603	261 351		9 597	
Dezember	14 163 075	1 116 171	75 154	795 918	236 447		8 652	
1951 März	14 246 495	1 122 789	76 684	802 826	234 667		8 612	
Juni	14 720 569	1 297 890	78 715	949 104	260 971		9 100	
September	14 884 661	1 340 695	68 360	1 000 010	262 867		9 458	
Dezember	14 583 294 x)	1 085 269 a)	58 260	805 760	211 060		10 189	
		1 084 208	26 742 b)	839 867	178 025	29 385	6 869	3 320
<b>nach Ländern (Dezember 1951)</b>								
Schlesw.-Holst.	602 109	43 447	1 329	35 110	5 840	737	361	70
Hamburg	594 436	35 642	2 030	26 239	6 117	822	270	164
Niederrhein	1 783 379	122 641	3 114	98 655	17 267	2 314	857	434
Nordrh.-Westfal.	4 655 372	340 778	7 093	266 370	53 310	11 461	1 828	716
Bremen	192 795	10 745	389	8 365	1 551	310	58	72
Hessen	1 299 996	97 173	2 791	72 517	18 333	2 597	619	316
Württbg.-Baden	1 360 355	104 215	3 231	73 235	23 919	3 197	402	231
Bayern	2 485 900	190 186	3 807	152 385	26 085	4 940	1 728	1 241
Rheinland-Pfalz	802 540	76 336	1 774	61 212	11 617	1 225	465	43
Baden	419 303	34 892	630	25 472	7 400	1 227	137	26
Württbg.-Hohenz.	387 109	28 153	554	20 307	6 586	555	144	7

1) Nach Wirtschaftsgruppen und -zweigen am Monatsende. - 2) Durch Umstellung der Systematik im Dezember 1951 ist für den vorangegangenen Zeitraum ein Vergleich innerhalb des Wirtschaftszweiges 39 nur bedingt möglich. - 3) Für die Länder Rheinland-Pfalz und Württemberg-Hohenzollern sind die Zahlen der Wirtschaftszweige 39 a-d geschätzt. - 4) Einschliesslich Linde. - a) Auf die alte Systematik umgerechnete Zahlen. - b) Im Wirtschaftszweig 39 a sind die öffentlichen Bauverwaltungen nicht mehr enthalten. - x) Vorläufiges Ergebnis März 1952 14 584 599.

Bundesministerium für Arbeit

noch : Arbeitsmarkt im Bundesgebiet  
2. Arbeitslosigkeit, Stellenbesetzung, Einweisungen in Notstandsarbeiten und Offene Stellen

Zeit Land Berufe	Arbeitslose 1) 2)		Von den Arbeitslosen 1) 2) waren Heimatvertriebene		Stellenbesetzung	Einweisungen in Notstandsarbeiten	Offene Stellen
	insgesamt	darunter Bauberufe (24)	insgesamt	darunter Bauberufe (24)	in Bau- und Baunebengewerbe		
					(24) 1)	(24) 1)	(24) 1)
Bundesgebiet							
1950 März	1 851 879 r	260 624	586 270	74 631	89 934	22 264	12 886
April	1 787 898	214 744	553 079	63 830	83 602	25 555	13 498
Mai	1 668 318	174 834	512 717	52 800	84 812	28 385	18 414
Juni	1 538 066	140 351	480 276	45 079	89 475	31 704	19 786
Juli	1 451 922	117 215	456 312	39 935	83 473	29 706	23 475
August	1 341 206 r	99 391	434 095	37 065	74 116	29 053	24 728
September	1 271 847	91 650	417 328	35 525	73 003	29 303	23 130
Oktober	1 230 171	90 940	441 341	45 799	60 077	21 940	15 324
November	1 316 165	133 077	537 562	91 270	38 731	13 827	3 465
Dezember	1 689 989	336 771	597 040	115 112	83 670	13 747	10 303
1951 Januar	1 821 253	370 718	557 245	98 150	83 741	23 128	11 722
Februar	1 662 462	297 942	522 834	87 510	75 098	23 286	11 382
März	1 566 744	259 921	474 530	68 187	87 869	29 068	12 742
April	1 446 131	189 850	453 667	61 241	67 577	22 679	12 365
Mai	1 386 917	165 370	428 272	53 708 r	74 458	27 089	13 253
Juni	1 325 747	145 121	411 388	50 103	74 261	25 446	13 351
Juli	1 292 058	134 238	398 097	47 696	72 178	24 270	15 339
August	1 259 311	127 784	388 621	45 222	71 703	24 792	17 336 r
September	1 234 979	120 271	379 488	43 471	74 608	31 272	15 567
Oktober	1 213 936	116 986	405 252	53 347	59 013	26 303	9 861
November	1 306 596	157 938	502 738	100 140	38 393	16 813	3 163 r
Dezember	1 653 553	331 957	549 872	121 053 r	46 455	15 578	5 184
1952 Januar	1 825 407	408 201	568 351	132 233	47 722	13 894	9 028
Februar	1 892 884	438 647	485 116	91 460	105 077	34 613	13 137
März	1 579 646	273 471					
nach Ländern ( März 1952 )							
Schlesw.-Holstein	172 100	21 873	87 721	10 123	7 766	4 842	15
Hamburg	106 355	10 283	4 573	631	1 849	997	20
Niedersachsen	352 976	52 424	138 069	19 665	19 244	6 789	602
Nordrh.-Westfalen	230 651	33 282	29 542	5 038	32 968	3 418	5 276
Bremen	28 326	2 643	2 855	431	1 123	467	50
Hessen	123 294	23 800	33 128	6 918	6 656	4 398	1 480
Württemberg-Baden	58 990	9 837	19 707	4 957	9 660	4 235	756
Bayern	428 427	103 327	152 162	39 868	9 095	6 745	2 998
Rheinland - Pfalz	54 230	11 830	8 850	2 127	12 198	1 682	970
Baden	11 585	1 326	3 571	464	2 511	403	761
Württbg.-Hohens.	12 712	2 846	4 938	1 238	2 007	637	209
nach ausgewählten Berufen ( März 1952 )							
Maurer einschl. Helfer)	.	82 610	.	15 825	30 616	1 759	3 657
Zimmerer	.	31 205	.	10 160	4 707	375	493
Dachdecker	.	6 091	.	1 508	1 419	4	55
Straßen- u. Tiefbauer	.	22 921	.	8 660	15 688	14 056	1 895
Malerei und Lackierer	.	28 102	.	6 499	9 248	119	1 191
Baustätten-, Erdbewe- gungsarbeiter	.	87 719	.	33 957	37 742	17 311	4 742

1) Nach Berufsgruppen. - 2) Stand am Ende des Berichtsmonats. - 3) Einschliesslich Lindau.

Bundesministerium für Arbeit

3. Notstandsarbeiter nach Arten der Arbeiten 1)

		Notstandsarbeiter						
Zeit Land	insgesamt		davon					Sonstige Arbeiter
			Meliorationen 2)	Beseitigung von Hochwasserschäden Flussregulierungen	Bau von Wasser- leitungen und Kanalisationen	Straßenbau 3)	Siedlungs- und Wohnungsbau einschl. Reparaturen	
	Anzahl							
Bundesgebiet								
1950 März	60 200	100,0	12,5	7,6	15,1	19,0	11,5	34,3
April	69 240	100,0	11,2	6,8	14,0	19,9	13,6	34,5
Mai	76 654	100,0	13,6	7,8	12,9	23,3	16,7	25,7
Juni	86 988	100,0	12,6	8,8	12,9	25,8	17,2	22,7
Juli	94 194	100,0	11,6	9,9	12,5	26,8	16,8	22,4
August	98 022	100,0	10,9	11,2	12,2	27,9	15,5	22,3
September	95 817	100,0	10,3	11,6	13,5	27,5	15,5	21,6
Oktober	91 976	100,0	10,1	11,8	14,1	27,3	14,6	22,1
November	74 943	100,0	10,7	10,2	17,2	24,7	13,8	23,4
Dezember	34 458	100,0	9,1	10,6	19,6	22,0	14,6	24,1
1951 Januar	27 768	100,0	11,0	6,2	24,4	24,1	6,6	27,7
Februar	47 275	100,0	12,9	7,8	22,4	25,3	7,7	23,9
März	59 284	100,0	11,7	8,0	19,8	25,2	8,0	27,3
April	74 924	100,0	10,4	8,2	16,9	24,6	10,0	29,9
Mai	73 461	100,0	11,8	8,4	16,5	28,1	10,0	25,2
Juni	76 950	100,0	10,8	7,6	15,4	30,3	10,6	25,3
Juli	78 211	100,0	10,2	7,4	15,0	31,0	11,8	24,6
August	77 862	100,0	10,7	7,4	15,0	30,6	12,9	23,4
September	78 505	100,0	11,1	7,5	15,3	30,3	14,0	21,8
Oktober	80 153	100,0	12,7	8,3	17,4	27,5	13,2	20,9
November	73 043	100,0	14,0	7,7	19,2	24,4	14,1	20,6
Dezember	42 101	100,0	14,1	8,1	22,1	23,1	11,5	21,1
1952 Januar	32 898	100,0	14,4	8,3	25,6	21,9	7,8	22,0
Februar	29 943	100,0	15,6	9,0	25,4	20,1	6,6	23,3
März	62 746	100,0	14,9	6,8	20,9	20,3	10,7	26,4
nach Ländern ( März 1952 )								
Schlesw.-Holst.	6 470	100,0	19,4	10,1	4,7	41,8	-	24,0
Hamburg	2 130	100,0	-	20,7	21,8	38,5	0,6	18,4
Niedersachsen	12 288	100,0	26,5	10,4	9,2	21,4	0,3	32,2
Nordrh.-Westf.	7 353	100,0	12,4	2,6	30,3	12,6	9,0	33,1
Bremen	2 108	100,0	-	19,5	5,1	22,6	-	52,8
Hessen	6 205	100,0	21,8	6,2	25,7	23,9	7,2	15,2
Württbg.-Baden	6 546	100,0	13,8	2,3	39,3	11,6	12,5	20,5
Bayern	15 232	100,0	4,7	4,0	23,4	13,8	31,1	23,0
Rheinland-Pfalz	3 066	100,0	29,5	2,2	19,2	12,3	-	36,8
Baden	553	100,0	4,2	1,6	33,6	46,9	-	13,7
Württbg.-Hohenz. 4)	785	100,0	5,6	9,3	49,3	23,2	-	12,6

1) Stand am Ende des Berichtsmonats. - 2) Meliorationen im engeren Sinne, d.h. Drainagen, Bodenverbesserungen, Moor- und Odlandkultivierungen, Landgewinnungsarbeiten, Flussregulierungen, Anlagen von rein landwirtschaftlichen Wirtschaftswegen, nicht dagegen ländlicher Wegebau und Forstwegbau. - 3) Einschliesslich ländlicher Wegebau und Anschliessungstrassen zur Siedlung. - 4) Einschliesslich Lindau.

Bundesministerium für Arbeit

**Umfang und Dauer der Streiks**  
1. in der Gewerbegruppe Bau- und Baunebengewerbe

Zeit	Betroffene Betriebe	Arbeitnehmer						verlorene Arbeitstage von Arbeitnehmern	
		direkt Beteiligte	indirekt Betroffene	insgesamt	davon ( Sp.4 ) bei Streiks mit einer Dauer von . . . .			der Spalte 2	der Spalte 4
					bis 6	7 24	über 24		
1	2	3	4	5	6	7	8	9	
<u>Bundesgebiet ohne die Länder Rheinland-Pfalz, Baden, Württemberg-Hohenzollern und Lindau</u>									
1949	466	1 805	21	1 826	453	1 373	-	21 978	22 280
1950	1 068	30 243	412	30 655	15 569	15 086	-	202 455	205 815
1951	459	6 040	157	6 197	4 742	205	1 250	49 187	49 356
<u>Bundesgebiet</u>									
1951	459	6 040	157	6 197	4 742	205	1 250	49 187	49 356

2. in der Gewerbegruppe Steine und Erden

Zeit	Betroffene Betriebe	Arbeitnehmer						verlorene Arbeitstage von Arbeitnehmern	
		direkt Beteiligte	indirekt Betroffene	insgesamt	davon (Sp.4) bei Streiks mit einer Dauer von . . . .			der Spalte 2	der Spalte 4
					bis 6	7 - 24	über 24		
1	2	3	4	5	6	7	8	9	
<u>Bundesgebiet ohne die Länder Rheinland-Pfalz, Baden, Württemberg-Hohenzollern und Lindau</u>									
1949	14	1 105	12	1 117	527	590	-	8 746	8 808
1950	32	1 672	54	1 726	1 309	408	9	8 164	8 319
1951	104	4 316	671	4 987	2 864	1 787	336	45 405	47 089
<u>Bundesgebiet</u>									
1951	104	4 316	671	4 987	2 864	1 787	336	45 405	47 089

Arbeitszeit und -verdienste im Baugewerbe im Bundesgebiet

Zeit Land	Durchschnittliche															
	Wochenarbeitszeit in Stunden					Brutto - Wochenverdienste RM / DM					Brutto - Stundenverdienste Rp / Dpf					
	Arbeits- kräfte insgesamt	darunter : männliche				Arbeits- kräfte insgesamt	darunter : männliche				Arbeits- kräfte insgesamt	darunter : männliche				
		alle	Fach- Arbeiter	ange- lern-te	Hilfs- Arbeiter		alle	Fach- Arbeiter	ange- lern-te	Hilfs- Arbeiter		alle	Fach- Arbeiter	ange- lern-te	Hilfs- Arbeiter	
<u>Bundesgebiet ohne die Länder Rheinland-Pfalz, Baden, Württemberg-Hohenzollern und Lindau</u>																
1946	Juni 1) Sept. 1) Dez. 1)2)	38,8 38,2 38,0	38,9 38,4 38,0	40,4 39,5 39,0	39,3 39,3 41,1	37,8 37,4 36,3	32,99 33,34 33,71	33,27 33,63 33,89	40,45 40,30 39,83	33,75 34,87 39,10	28,48 28,90 28,06	85,0 87,2 88,7	85,5 87,5 89,1	100,0 102,0 102,1	85,8 88,7 95,1	75,3 77,2 77,2
1947	März Juni Sept. Dez.	37,5 40,8 38,1 38,6	37,5 41,0 38,1 39,0	38,7 42,6 38,9 39,4	38,4 42,4 39,0 39,0	36,4 38,8 37,1 37,8	32,25 36,50 35,06 36,77	32,39 36,80 35,28 37,29	38,90 42,77 39,77 42,22	34,33 38,08 36,92 37,75	27,00 30,58 30,50 31,93	86,0 89,4 92,1 95,2	86,3 89,8 92,5 95,6	100,4 100,3 102,2 107,0	89,5 89,8 94,7 96,7	74,2 78,8 82,2 84,4
1948	März Juni Sept. Dez.	38,6 39,5 42,9 41,7	38,6 39,5 43,0 41,8	39,3 40,4 43,7 42,1	39,5 40,9 44,6 43,1	37,7 38,2 41,8 40,9	39,16 42,37 50,82 50,58	39,44 42,53 51,17 50,88	46,59 47,44 57,45 56,61	39,05 45,20 53,42 52,32	32,61 37,08 44,77 43,86	101,4 107,3 118,4 121,2	102,1 107,6 118,7 124,2	118,7 117,3 131,4 134,4	98,9 110,4 119,8 121,5	86,5 97,0 107,0 107,2
1949	März Juni Sept. Dez.	42,7 46,1 47,2 43,7	42,7 46,1 47,2 43,7	43,1 46,2 46,8 44,2	42,9 47,6 48,8 44,0	41,8 45,5 47,3 42,8	53,85 61,66 63,20 58,72	53,90 61,72 63,25 58,75	59,35 67,78 68,45 65,08	52,89 53,27 63,68 57,78	45,82 53,27 55,96 50,35	126,2 133,8 133,8 134,5	126,3 133,8 133,9 134,6	137,6 146,8 146,2 147,1	123,2 131,2 130,4 131,4	109,6 117,1 118,2 117,8
1950	März Juni Sept. Dez.	45,8 46,9 47,7 43,8	45,8 47,0 47,7 43,8	45,6 47,0 48,5 44,8	47,2 48,2 48,6 45,0	45,6 46,4 46,6 41,8	61,60 61,70 65,27 63,61	61,64 61,73 65,30 63,64	67,43 67,71 72,93 70,93	61,57 62,09 65,19 63,31	53,18 53,56 56,28 53,35	134,6 131,4 136,8 145,4	134,7 131,5 136,8 145,5	147,9 143,9 150,4 158,2	130,5 128,9 134,0 140,7	116,8 115,3 120,8 127,5
<u>Bundesgebiet</u>																
1951	März Juni Sept.	45,6 48,0 47,7	45,6 48,0 47,7	46,0 48,5 47,8	45,5 48,6 48,5	45,2 47,2 47,2	66,47 77,33 77,76	66,50 77,36 77,78	73,29 85,12 85,41	65,13 77,59 77,82	57,70 67,29 68,02	145,6 161,0 163,1	145,7 161,1 163,1	159,3 175,3 178,5	143,0 159,6 160,4	127,7 142,5 144,0
<u>nach Ländern (September 1951)</u>																
Schlesw.-Holst.		47,2	47,2	47,5	45,0	47,8	76,81	76,81	85,07	69,91	67,91	162,7	162,7	178,9	155,2	142,0
Hamburg		48,2	48,3	48,2	50,2	47,7	95,95	96,26	100,09	101,08	81,63	198,9	199,4	207,7	201,4	171,2
Niedersachsen		45,9	45,9	45,5	48,0	45,9	71,51	71,51	77,77	71,01	63,86	155,9	155,9	170,9	147,9	139,2
Nordrh.-Westf.		48,6	48,6	49,0	48,5	48,0	82,49	82,54	89,70	80,97	73,22	169,8	169,9	183,1	166,9	152,4
Bremen		48,9	48,9	48,7	51,2	48,9	83,83	83,83	89,97	85,89	76,03	171,5	171,5	184,6	167,7	155,4
Hessen		48,2	48,2	48,2	48,5	48,1	80,08	80,08	86,60	80,41	71,43	166,1	166,1	179,6	165,8	148,4
Württb.-Baden		49,3	49,3	49,5	49,2	49,2	81,11	81,11	87,80	78,16	71,56	164,4	164,4	177,6	158,6	145,4
Bayern		47,9	47,9	48,1	48,6	47,7	72,79	72,81	81,11	77,07	64,79	152,0	152,0	168,8	158,5	135,9
Rheinld.-Pfalz		48,2	48,2	49,3	50,2	46,7	73,50	73,50	84,06	71,66	64,00	152,6	152,6	170,4	142,6	137,0
Baden		45,5	45,5	47,4	45,7	44,1	69,63	69,65	82,00	69,74	60,44	153,0	153,1	173,0	152,6	137,1
Württ.-Hohenz.		48,5	48,6	48,9	47,8	48,3	74,23	74,24	81,68	72,74	66,92	153,0	153,0	167,0	152,0	139,0

1) Ohne Land Bremen (Angaben liegen erst ab März 1947 vor). - 2) Ohne die Länder Hessen und Württemberg-Baden (Angaben liegen nicht vor).

Zugang an Wohnungen und Wohnräumen im Bundesgebiet 1) 2) 3)

Zeit Land	Wohnungen						Wohnräume 1)		
	insgesamt	Wohnungen in Wohnge- bäuden 4)	davon			Wohnungen in Nichtwohn- gebäuden	insgesamt	darunter Neubau	
			davon errichtet durch						
			Neubau	Wieder- aufbau	Wiederher- stellg., Um- An-, Ausbau				
Bundesgebiet									
1950	1. Vj.	41 997	40 868	18 465	10 606	11 797	1 129	142 818	65 592
	2. Vj.	51 913	50 696	25 126	14 207	11 363	1 217	175 244	87 660
	3. Vj.	76 231	74 706	41 869	19 080	13 757	1 525	257 110	144 935
	4. Vj.	131 824	129 493	75 750	33 541	20 202	2 331	446 012	263 970
1951 5)	1. Vj.	88 692	86 475	51 087	22 114	13 274	2 217	300 699	179 223
	2. Vj.	91 773	89 844	57 206	21 610	11 028	1 929	310 680	198 131
	3. Vj.	100 128	98 018	68 468	20 037	9 513	2 110	344 688	240 018
	4. Vj.	142 089	138 583	97 121	27 013	14 449	3 506	486 165	340 187
	Oktober	41 303	40 350	28 128	8 252	3 970	953	140 531	97 889
	November	44 255	43 296	30 854	8 222	4 220	959	152 018	107 951
	Dezember 6)	56 531	54 937	38 139	10 539	6 259	1 594	193 616	134 347
nach Ländern ( Dezember 1951 )									
Schlesw.-Holst.	2 627	2 494	1 951	316	227	133	8 659	6 657	
Hamburg	5 153	5 057	3 371	1 129	557	96	15 841	10 773	
Niedersachsen	6 411	6 320	5 296	497	527	91	23 141	19 452	
Nordrh.-Westf.	15 265	14 829	8 506	4 664	1 659	436	49 888	29 087	
Bremen	1 581	1 560	964	455	141	21	5 248	3 220	
Hessen	3 794	3 740	2 662	599	479	54	13 033	9 229	
Württbg.-Baden	4 557	4 337	3 267	605	465	220	16 773	12 220	
Bayern	8 409	8 197	6 511	1 036	650	212	27 482	21 312	
Rheinld.-Pfalz	3 760	3 595	2 118	838	639	121	13 826	8 107	
Baden	2 961	2 852	1 975	271	606	109	11 002	7 705	
Württbg.-Hohenz. 7)	2 057	1 956	1 518	129	309	101	8 723	6 585	

1) Küchen und Zimmer mit 6 qm und mehr in- und ausserhalb von Wohnungen. - 2) Infolge einer Umstellung können Zahlen ab Januar 1952 erst im nächsten Heft gegeben werden. - 3) Auf Grund der Ergebnisse der Statistik der Baufertigstellungen. - 4) Wohnungen in Gebäuden, die ganz oder überwiegend zu Wohnzwecken dienen. - 5) Die Zahlen umfassen infolge teilweise nicht termingerecht eingegangener Meldungen nicht vollständig die während des Berichtszeitraumes fertiggestellten Bauten. - 6) Ohne 2 Stadt- und 14 Landkreise in Bayern. - 7) Einschl. Lindau.

Erteilte Baugenehmigungen für Bauvorhaben des Hochbaues

Zeit 1) Land	Veranschlagter Bauaufwand für				In den genehmigten Bauvorhaben geplante Wohnungen							
	ge- nehmigte Bau- vorhaben	davon für Bauvorhaben an			in allen Gebäuden und Gebäude- teilen	darunter: in Wohn- gebäuden und Wohn- gebäude- teilen	davon genehmigt für					
		Wohn- Gebäuden	öffentl. Gebäuden	gewerbl. u. landw. Gebäudeteilen			private Bauherrn		Gemeinnützige Wohnungsunternehmen		Behörden 2)	
							ins- gesamt	dar.: in Neubauten	ins- gesamt	dar.: in Neubauten	ins- gesamt	dar.: in Neubauten
1000 DM				Anzahl								
Bundesgebiet												
1951 Januar	492 421	327 586	31 391	133 444	32 101	31 245	19 914	11 835	9 721	7 979	1 610	1 294
1952 Januar	580 328	336 500	81 185	162 643	27 713	26 961	15 129	9 275	10 368	8 979	1 464	1 233
nach Ländern ( Januar 1952 )												
Schlesw.-Holst.	15 036	9 695	1 862	3 479	1 128	1 092	357	289	731	728	4	-
Hamburg	17 989	9 154	2 951	5 884	848	838	493	167	305	285	40	40
Niedersachsen	46 458	27 774	7 708	10 976	2 675	2 599	1 496	1 124	1 029	924	74	60
Nordrh.-Westf.	226 659	140 771	24 018	61 870	11 363	11 084	5 789	2 966	5 004	4 259	291	191
Bremen	15 687	6 693	7 585	1 409	571	568	411	137	149	149	8	8
Hessen	44 891	26 997	3 386	14 508	2 123	2 075	1 303	951	651	552	121	121
Württembg.-Baden	64 273	29 313	13 677	21 283	2 241	2 158	1 384	922	570	474	204	200
Bayern	102 519	56 751	15 850	29 918	4 704	4 569	2 509	1 738	1 495	1 231	565	481
Rheinld.-Pfalz	22 432	13 859	1 479	7 094	1 053	1 006	679	438	244	188	83	68
Baden	8 854	4 761	1 183	2 910	314	296	215	160	9	8	72	63
Württ.-Hohenz.)	15 530	10 732	1 486	3 312	693	676	493	383	181	181	2	1

Abweichungen in den Summen durch Runden der Zahlen.

1) Die Monatszahlen umfassen wegen teilweise nicht termingerecht eingegangener Meldungen der Baugenehmigungsbehörden nicht immer alle Baugenehmigungen des Berichtsmonats. - 2) Und Körperschaften des öffentlichen Rechts. - 3) Einschl. Lindau.



Produktion ausgewählter Erzeugnisse im Bundesgebiet

Zeit	1. Baumaschinenproduktion					2. Baustoffproduktion								
	insgesamt <sup>1)</sup>	darunter <sup>2)</sup>				Isolier- und Leichtbau- platten	Dach- pappe	Mauer- ziegel <sup>3)</sup>	Dach- ziegel	Beton- dach- steine	Kalk- sand- steine <sup>4)</sup>	Bims- bau- steine <sup>4)</sup>	Tafel- glas	
		Beton- und Mörtel- mischer	Erdbau- geräte	Bagger	andere Bauma- schinen									
		t	Stück											1000 qm
1936 MD	1 662	.	.	.	.	1 915	8 282	380,9	63,7	.	.	.	.	
1949 MD	2 111	679	111	31	804	1 915	8 672	295,1	62,7	3,4	50,1	.	2 140	
1950 MD	3 770	946	390	72	767	1 940	8 443	352,7	75,0	1,8	84,5	.	2 237	
1951 MD	4 716	768	351	117	1 049	2 148	8 633	383,9	82,7	1,9	93,3	137,7	2 757	
1950 Dezember	4 102	.	.	.	.	1 888	7 007	319,1	70,2	2,3	76,8	.	3 011	
1951 Januar	3 696	546	337	91	714	1 898	7 101	247,5	68,2	2,1	40,3	30,2	2 985	
Februar	3 824					1 718	7 466	206,9	61,6	2,1	65,9	70,9	2 141	
März	3 939					1 769	7 197	237,4	70,1	2,3	83,2	86,2	2 600	
April	4 812	815	327	128	992	2 100	8 864	327,3	81,2	2,3	99,5	187,5	2 567	
Mai	4 526					2 002	7 942	423,3	85,8	1,8	101,1	178,9	2 780	
Juni	5 352					2 238	9 252	489,3	92,5	2,0	107,6	176,5	2 639	
Juli	4 757	933	67	128	1 482	2 114	9 393	495,3	94,0	1,8	106,7	174,0	2 906	
August	4 892					2 269	9 780	489,0	94,7	1,6	105,0	174,0	3 036	
September	5 276					2 172	9 528	451,8	87,4	1,6	103,3	168,2	2 915	
Oktober	4 866	779	673	120	1 008	2 353	10 596	469,2	94,5	1,8	118,8	180,8	3 012	
November	5 368					2 312	9 431	408,9	86,7	1,9	102,0	152,1	2 780	
Dezember	5 411					2 127	6 217	317,4	74,8	1,6	71,3	77,2	2 722	
1952 Januar	4 696	.	.	.	.	2 100	5 150	263,6	76,1	1,3	58,6	53,8 r	2 460	
Februar	4 816 r					1 720	4 247	210,2	65,0	1,0	55,2	37,9 r	1 846	
März	6 574					1 935	5 580	253,3	69,8	0,9	89,8	128,1	1 786	

Zeit	noch 2. Baustoffproduktion										Inland- versorgung				
	Betonstein- erzeugnisse f.d.Tief-u. Straßenbau	Stein- zeug- röhren <sup>5)</sup>	Natur- steine <sup>6)</sup>	Bausand und Baukies	Natur- asphalt u. Bitumen	Feuerfe- ste Er- zeugnisse	Baukalk (gebr.) <sup>7)</sup>	Gips (gebr.)	Baustoffe aus Trümmerverwertung <sup>8)</sup>			Schnittholz 9)	10)		
									Trümmer- split, -sand u.a.	Ker- block - und T-Steine <sup>4)</sup>	Deckenstei- ne, Platten und Dielen				
	1000 t								1000 Stück	qm		1000 cbm			
1936 MD	.	.	2 666,7	.	53,9	104,3	.	.	.	.	.	757,3	.		
1949 MD	84,1	18,9	1 238,7	.	25,4	148,5	.	41,3	.	.	.	758,1	.		
1950 MD	128,0	21,3	1 511,1	1 941,5	39,2	150,3	159,8	52,5	.	.	.	735,6	775,6		
1951 MD	128,0	21,3	1 765,0	2 669,5	42,9	180,6	154,6	56,6	.	118,4 a)	.	736,4	.		
1950 Dezember	92,6	18,1	1 143,8	1 509,6	40,4	169,0	82,4	38,6	.	.	.	657,3	744,1		
1951 Januar	87,1	16,4	725,3	1 170,1	35,1	172,2	83,1	44,5	.	47,4	.	606,7	656,8		
Februar	92,8	16,8	995,0	1 795,0	39,8	159,2	125,5	52,4	.	55,5	.	694,0	729,9		
März	106,5	19,8	1 410,8	2 031,4	41,7	170,3	157,5	56,5	.	65,0	.	786,9	787,7		
April	131,8	22,2	1 873,5	2 715,5	43,4	184,9	184,4	70,4	.	106,2	.	843,1	850,5		
Mai	126,0	22,5	1 921,8	2 690,1	46,7	176,9	167,9	62,6	.	105,3	.	853,6	869,6		
Juni	132,8	22,2	2 111,9	2 930,2	47,6	186,5	156,1	55,5	.	123,3 a)	.	839,3	856,3		
Juli	136,9	21,9	2 194,4	3 070,8	51,3	187,8	178,4	57,8	.	112,7	.	818,3	874,0		
August	136,6	22,3	2 208,9	3 195,6	49,8	197,6	175,5	60,9	.	116,7	.	761,2	821,5		
September	146,0	20,0	2 121,6	3 122,6	33,8	183,2	178,4	59,2	.	112,1	.	705,3	788,3		
Oktober	160,1	26,0	2 194,2	3 363,1	49,4	210,7	199,3	61,4	.	113,0	.	669,2	783,1		
November	154,1	23,4	1 849,3	3 072,5	42,5	205,3	148,1	53,4	.	94,6	.	647,9	739,9		
Dezember	133,7	23,4	1 444,0	2 244,9	33,9	196,1	81,6	35,7	.	65,0	.	611,6	737,5		
1952 Januar	125,2	24,7	941,2	1 823,5	38,1	197,8	72,2	41,4	23,7	11 013	41 914	602,2	729,8		
Februar	115,4	30,4	725,5	1 533,8	42,1	196,0	70,9	37,9	22,1	7 740 r	62 606 r	596,7	668,5		
März	148,1	25,7	1 687,9	2 658,1	41,7	203,8	162,3	62,9	28,2	16 974	127 031	639,3	728,7		

Zeit	3. Holzbauten- und Bauelementerzeugung										4. Stahlbau <sup>12)</sup>		
	Holzbauten und Holzbaukonstruktionen					Bauelemente					Stahl- brücken <sup>13)</sup>	Stahl- hochbauten	Sonstige Stahlbauten
	insgesamt	davon				insgesamt	aus Holz			Rohr- gewebe			
		Montage- fertige Holzhäuser und Baracken	Brücken, Türme, Silos und andere Ingenieur- bauten	Wohnbauten in Gemischt- bauweise über- wiegend aus Holz	Telefon- zellen, Gewächs- häuser und andere Holzbauten		Türen und Fenster- rahmen auch Fruhbeet- fenster	Rollläden, Fenster- läden u.a. Verdunk- lungs- anlagen	Fußboden- belag aus Holz ( ohne Hobel- dielen )				
1000 DM		cbm <sup>11)</sup>					1000 DM	Stück	cbm		1000 qm	t	
Bundesgebiet ohne die Länder Rheinland - Pfalz, Baden, Württemberg-Hohenzollern und Lindau													
1950 1.Vj.	3 790	5 894	1 783	1 285	3 446	25 071	332 479	51 452	11 286	2 393	12 424	71 743	b)
2.Vj.	4 115	6 998	2 683	2 215	3 576	26 558	338 615	65 782	15 382	2 996	10 768	58 651	28 424
3.Vj.	5 074	8 350	3 281	3 471	4 519	31 831	428 350	73 637	19 923	4 310	14 800	75 618	23 222
4.Vj.	6 801	12 368	3 436	3 636	5 373	38 186	522 075	78 692	16 458	3 964	14 820	78 939	27 369
1951 1.Vj.	5 902	10 056	3 044	2 613	4 792	32 742	449 419	168 567	18 396	3 611	11 936	71 876	20 690
2.Vj.	8 153	10 755	6 286	3 595	4 708	34 890	412 585	194 150	17 496	4 163	11 485	83 290	21 952
3.Vj.	8 730	12 096	4 388	4 773	4 840	37 268	449 230	179 563	18 591	3 932	8 717	88 932	19 963
4.Vj.	8 592	11 766	4 482	3 468	4 631	40 233	522 360	175 161	16 440	4 581	7 211	95 139	19 551

1) Einschliesslich Zubehör, Einzel- und Ersatzteile. - 2) Monatsdurchschnitt. - 3) Einschliesslich Zechenziegel. - 4) Umgerechnet in Reichsformat für Ziegelsteine. - 5) Und andere Kanalisationsartikel aus Steinzeug. - 6) Für Wege-, Bahn- und Wasserbau. - 7) Versand ab Werk an Baugewerbe. - 8) Die Monatszahlen beruhen auf Repräsentativerhebung (etwa 90 vH der Gesamtproduktion). - 9) Laub- und Nadelholz (einschliesslich Lohnschnitt). - 10) Produktion zuzüglich Importe und Bezüge aus dem Währungsgebiet Ost abzüglich Exporte und Lieferungen in das Währungsgebiet Ost. - 11) Nach tatsächlichem Holzanteil der fertigen Ware. - 12) Angaben für die zum Absatz bestimmte Produktion. - 13) Neubauten und Wiederherstellungen. - a) 1951 Januar bis Dezember zusammengefasst in 1 000 t. b) In Stahlhochbauten enthalten.

**Zement**  
Produktion und Inlandversorgung im Bundesgebiet - sowie Ausfuhr und Weltmarktpreise

Zeit	Produktion 1)	Inlandver- sorgung 2)	Ausfuhr			Weltmarktpreise 3)							
						Hamburg 4)		New York 5)		London 6)		Niederländische Häfen 7)	
						RM / DM 10 t 8)	RM / DM je 100 kg	\$ je 8) 170,55 kg	RM / DM je 100 kg	\$ je 8) 2 240 lbs	RM / DM je 100 kg	hfl je 8) 1000 kg	RM / DM je 100 kg
		1000 t	1000 IM	1000 \$									
1938 MD	954,5	.	.	.	.	360,00	3,60	2,15	3,14 b)	42,0	2,52 b)	11,75	1,61 b)
1948 MD	464,7	.	0,6 a)	341 a)	102 a)	521,70	5,22	2,82	.	60,6	.	36,55	.
1949 MD	704,9	.	82,6 a)	3 742 a)	1 005 a)	595,00	5,95	3,03	6,30	61,1 1/3	3,92	41,33	5,06
1950 MD	906,4	796,1	110,7	5 400	1 289	600,14	6,00	3,16	7,78	62,6	3,62	42,33	4,68
1951 MD	1 027,6	882,5 r	135,3	8 277	1 974	829,47	8,29	3,36	8,27	89,2 1/3	5,16	51,71	5,71
1951 Januar	593,3	423,7	110,2	9 495	2 267	689,50	6,90	3,34	8,23	69,0	3,99	46,83	5,16
Februar	765,2	635,6	129,9	7 107	1 698	699,50	7,00	3,34	8,23	81,1	4,69	46,83	5,16
März	984,3	855,2	129,5	7 187	1 715	721,11	7,21	3,34	8,23	83,6	4,83	46,83	5,16
April	1 084,5	977,8	124,0	6 604	1 574	777,50	7,78	3,34	8,23	87,7	5,07	53,33	5,88
Mai	1 101,8	946,2	130,1	7 468	1 782	789,50	7,90	3,34	8,23	91,0	5,27	53,33	5,88
Juni	1 076,1	942,3	134,4	8 060	1 924	789,50	7,90	3,34	8,23	91,0	5,27	53,33	5,89
Juli	1 124,3	977,2	147,2	9 066	2 159	789,50	7,90	3,34	8,23	92,5	5,35	53,33	5,89
August	1 135,0	1 027,1	107,8	6 362	1 519	789,50	7,90	3,35	8,25	93,9	5,42	53,33	5,89
September	1 140,0	1 023,7	116,0	7 583	1 810	789,50	7,90	3,40	8,37	95,3	5,51	53,33	5,89
Oktober	1 262,4	1 154,5	108,0	7 520	1 791	809,82	8,10	3,40	8,37	95,3	5,51	53,33	5,89
November	1 110,5	1 003,7	106,9	6 745	1 607	834,50	8,35	3,40	8,37	95,3	5,51	53,33	5,89
Dezember	859,5	639,8	219,8	16 121	3 845	829,47	8,29	3,40	8,37	95,3	5,51	53,33	5,89
1952 Januar	749,4	587,6	161,8	12 501	2 980	821,50	8,22	3,40	8,37	96,11 7/8	5,58	53,33	5,89
Februar	625,5	455,5	168,1	12 337	2 942	821,50	8,22	3,40	8,37	99,9	5,77	53,33	5,89
März	1 071,6	948,1	123,5	8 748	2 083	821,50	8,22	3,40	8,37	99,9	5,77	53,33	5,89

1) Portlandzement, Eisenportlandzement und Hochofenzement einschl. Bindemittel. - 2) Produktion zuzüglich Import abzüglich Export. - 3) Monatsdurchschnitt. - 4) Portland-Großhandelspreis bei Abnahme von 10 t frei Empfangestation einschl. Papiersack. - 5) Portland in Säcken ab Werk. - 6) Portland bei Lieferung von 6 ts und darüber einschl. Sack. - 7) Portland - A belgischer ab Kai. - 8) Originalpreis. - 9) Umgerechnet. - a) Bundesgebiet ohne die Länder Rheinland - Pfalz, Baden, Württemberg - Hohenzollern und Lindau. - b) Bei der Umrechnung für das Jahr 1938 ist zu berücksichtigen, dass der amtliche aufrechterhaltene Ausseiwert der Reichsmark, der im Kursverhältnis 1 \$ = 2,48 RM zum Ausdruck kam, für grosse Teile der wirtschaftlichen Beziehungen zum Ausland - insbesondere der gutewirtschaftlichen - nicht mehr galt.

**Erzeuger- und Großhandelspreise ausgewählter Waren (Baustoffe)**  
im Bundesgebiet ohne die Länder Rheinland - Pfalz, Baden, Württemberg-Hohenzollern und Lindau

Ware Sorte, Handelsstufe Frachtlage	Produktions- gebiet oder Marktort	Men- gen- ein- heit	1938	1948	1951				1952			
			Jahres- durch- schnitt	Mitte Juni	Monatsdurchschnitt							
			RM		September	Oktober	November	Dezember	Januar	Februar	März	
<b>Mauersteine</b>												
Hintermauerungssteine 25x12x6,5 cm bei Abnahme von mindest. 100 000 St	Niederrhein Nordrh.-Westf. Bayern	1000 St	31,50 28,00 28,00	58,05 61,42 62,50	69,79 75,51 74,93	70,15 76,33 75,00	70,50 76,95 75,19	70,72 77,15 75,38	70,93 77,15 75,38	71,76 77,35 75,57	72,21 77,21 75,38	
<b>Kalk</b>												
Weisestück Marke Walhall	Regensburg	10 t	248,00	324,00	440,00	440,00	480,00	480,00	480,00	480,00	480,00	
<b>Zement</b>												
Portland, Normalqualität Großhandelspreise, ein- schliesslich Verpackung frei Empfangestation	Hamburg Kiel Hannover Essen Frankfurt Bremen	10 t	360,00 370,00 315,00 348,00 376,00 335,00	491,00 491,00 430,00 427,00 487,00 451,00	789,50 789,50 715,00 696,00 707,00 749,50	809,82 809,82 736,77 720,68 724,16 769,82	834,50 834,50 760,00 741,00 745,00 794,50	829,47 829,47 754,97 733,87 745,00 789,47	821,50 821,50 747,00 728,00 745,00 781,50	821,50 821,50 747,00 728,00 745,00 781,50	821,50 821,50 747,00 728,00 745,00 781,50	
<b>Bretter</b>												
Bau- u. Nutz-, Fichte u. Tanne	München	1 obm	53,00	69,50	132,47	157,61	164,97	168,26	170,46	171,61	173,04	
<b>Schnittholz</b>												
Schalbretter, Kiefer oder Tanne für Dachschalung 24 mm stark Güteklasse III Werkverkaufspreis ab Sä- gewerk	Schl.-Holst. Niederrh. Nordrh.-Westf. Hessen Würt.-Baden Bayern	1 obm	53,00 53,67 57,00 59,00 53,11 a) 49,83	. 127,17 97,20 70,00 71,29 72,38	143,56 127,17 147,06 121,50 144,89 137,06	187,00 159,22 185,63 177,55 177,55 162,54	198,50 164,44 183,38 185,58 185,58 174,76	198,50 169,44 193,56 187,54 187,54 174,40	198,50 170,78 196,31 192,00 188,67 178,38	198,50 178,33 197,06 188,67 181,51 183,12	203,50 176,67 200,56 188,25 183,12 183,12	
<b>Fensterglas</b>												
4,4 Bauglas 2. Sorte	Nordrh.-Westf.	1 qm	1,29 b)	1,10	1,61	1,61	1,61	1,61	1,61	1,61	1,61	

1) Bei Abnahme von 10 t Erzeugerpreise ab Werk. - 2) Parallel bemisst, Normallänge 3 - 6 m, 8 bis unter 18 cm breit, 21 - 34 mm stark, Güteklasse III Erzeugerpreise ab Werk ohne Verladekosten. - 3) Die Preise beziehen sich jeweils auf den 21. eines jeden Monats. - 4) Güteklasse II. - 5) 32 - 50 cm breite und bis 160 cm lange Freimasse Großhandelseinkaufspreise ab Werk bei Bezug von 15 t Ladung. - a) Ende 1938. - b) Listenpreis; niedrigster Großhandelseinkaufspreis RM 1,17.

**Entwicklung der Verbraucherpreise ausgewählter stichlicher Betriebsmittel (Baustoffe) der Landwirtschaft**  
im Bundesgebiet ohne die Hansestädte, das Land Baden und Lindau

Warenart	1951			1952	Veränderung 1) 15. Februar 1952 gegen 15. November 1951 vH	15. Februar 1952							
	15. Mai	15. Aug.	15. Nov.	15. Febr.		Schlesw.- Holstein	Nieder- sachsen	Nordrh.- Westfal.	Hessen	Württb.- Baden	Bayern	Rheinld.- Pfalz	Württb.- Hohenzoll.
	1938 = 100			1938 = 100									
Mauersteine	228	232	238	239	+ 0,7	183	226	269	240	229	253	237	240
Dachpfannen	222	228	237	241	+ 1,9	197	209	269	271	183	252	315	235
Zement	177	177	186	187	+ 0,3	228	195	183	190	184	165	213	180
Kantholz	228	240	309	316	+ 2,4	313	265	325	324	347	332	325	359
Schalbretter	224	237	307	319	+ 4,1	354	277	327	311	279	332	368	341

1) Die Veränderungen sind auf Grund der mit einer Dezimalstelle erstellten Messziffern errechnet.

**Indices der Baustatistik**  
**1. Indizes der Wochenarbeitszeit, Brutto-Wochenverdienste und Brutto-Stundenverdienste im Baugewerbe im Bundesgebiet ohne die Länder Rheinland-Pfalz, Baden, Württemberg-Hohenzollern und Lindau**  
 1938 = 100

Zeit	Wochenarbeitszeit				Brutto - Wochenverdienste				Brutto - Stundenverdienste			
	Märs	Juni	September	Dezember	Märs	Juni	September	Dezember	Märs	Juni	September	Dezember
1946	76,3	79,3	78,2	77,6	81,6	84,3	85,3	85,7	107,0	106,2	109,1	110,5
1947	80,7	85,0	77,2	80,7	97,0	90,5	87,1	91,4	107,0	109,1	112,8	113,3
1948	80,7	82,7	90,0	87,2	129,2	105,3	127,0	124,9	120,3	127,4	141,3	143,3
1949	90,5	98,0	100,6	92,9	149,7	149,9	154,1	142,7	142,8	153,1	153,3	153,5
1950	97,5	101,1	102,9	94,3	164,9	153,6	163,9	157,3	153,6	151,9	159,3	166,9
1951	98,2	103,5	103,7	.	164,9	192,9	197,1	.	167,9	186,5	190,0	.

**2. Indizes ausgewählter Grundstoffpreise (Baustoffe)**  
**im Bundesgebiet ohne die Länder Rheinland-Pfalz, Baden, Württemberg-Hohenzollern und Lindau**  
 1938 = 100

Monat	Mauersteine				Dachziegel				Zement				Kalk				Schnittholz			
	1949	1950	1951	1952	1949	1950	1951	1952	1949	1950	1951	1952	1949	1950	1951	1952	1949	1950	1951	1952
Januar	234	220	226	240	191	194	210	224	158	158	185	219	149	149	165	194	246	200	221	331
Februar	236	220	228	240	191	194	213	226	158	158	188	219	149	149	165	194	246	198	231	335
Märs	237	220	231	240	191	199	215	225	158	158	192	219	149	149	165	194	246	195	235	339
April	236	220	232	.	191	199	215	.	158	158	209	.	149	149	165	.	241	192	237	.
Mai	236	219	235	.	194	199	216	.	158	158	211	.	149	149	165	.	231	189	238	.
Juni	234	219	237	.	194	199	217	.	158	158	211	.	149	149	171	.	222	186	239	.
Juli	231	219	237	.	194	199	217	.	158	158	211	.	149	149	177	.	217	185	240	.
August	229	219	237	.	194	199	217	.	158	158	211	.	149	149	177	.	215	185	243	.
September	228	219	238	.	194	199	218	.	158	158	211	.	149	149	177	.	209	188	251	.
Oktober	226	220	238	.	194	205	219	.	158	159	216	.	149	149	177	.	205	194	290	.
November	223	220	239	.	194	205	223	.	158	164	222	.	149	149	194	.	203	202	317	.
Dezember	220	221	240	.	194	207	223	.	158	166	221	.	149	149	194	.	202	209	326	.

1) Monatsdurchschnitt

**3. Preisindex für die Lebenshaltung von Arbeitnehmerfamilien**  
**im Bundesgebiet ohne die Länder Rheinland-Pfalz, Baden, Württemberg-Hohenzollern und Lindau**  
 1938 = 100

Zeit	Januar	Februar	Märs	April	Mai	Juni	Juli	August	September	Oktober	November	Dezember
<b>Gesamtlebenshaltung</b>												
1948	168	168	167	164	161	159	159	157	159	165	166	168
1949	168	168	167	164	161	159	159	157	155	155	156	156
1950	154	154	153	153	156	151	149	148	148	149	150	151
1951	154	156	161	163	165	167	167	166	165	168	169	170
1952	170	171	171	.	.	.	.	.	.	.	.	.
<b>darin enthaltene Wohnung (Miete)</b>												
1948	100	100	100	100	100	100	100	100	100	100	100	100
1949	100	100	100	100	100	100	100	100	100	100	100	100
1950	102	102	102	102	102	103	103	103	103	103	103	103
1951	103	103	103	103	103	103	103	103	103	103	104	104
1952	104	104	104	.	.	.	.	.	.	.	.	.

1) Für eine vierköpfige Arbeitnehmerfamilie mit einem Kind unter 14 Jahren, Verbrauchsschema 1949.

**4. Indizes der Bauproduktion im Bundesgebiet**  
 arbeitsmäßig, 1936 = 100

Zeit	Januar	Februar	Märs	April	Mai	Juni	Juli	August	September	Oktober	November	Dezember
1949	73	69	67	79	86	93	95	97	103	103	103	92
1950	71	69	81	103	112	115	123	128	134	139	137	112
1951	83	102	113	128	144	135	143	142	149	145	146	123
1952	94	83	114 p	.	.	.	.	.	.	.	.	.

1) Ohne Ausbau, Betriebe mit 20 und mehr Beschäftigten.

**5. Indizes der industriellen Produktion der Industriegruppe Steine und Erden im Bundesgebiet**  
 arbeitsmäßig, 1936 = 100

Zeit	Januar	Februar	Märs	April	Mai	Juni	Juli	August	September	Oktober	November	Dezember
1949	56	59	62	71	81	86	91	96	99	95	88	72
1950	60	59	77	85	97	109	112	118	120	117	108	85
1951	69	81	90	106	111	118	118	119	118	122	113	90
1952	78	72 p	94 p	.	.	.	.	.	.	.	.	.

**6. Preisindex für den Wohnungsbau**  
 Gesamtindex nach Gebäude- und Baunebenkosten

Zeit	Erd- abfuhr	Baustoffe frei Bau						Hand- werker- arbei- ten	Löhne <sup>2)</sup>	dar- unter Tarif- Löhne <sup>3)</sup>	Planung und Bau- leitung	Bau- polizei- für Bau- liche Gebühren	Zinsen für Bau- geld des Bauherrn	Gesamtindex		
		ins- gesamt	Mauer- steine	Kalk	Zement	Schnitt- holz	Bau- eisen							1936=100 a)	1913=100 b)	
1936 = 100																
1949 Jan.	340	245	261*	188	152	288	195	218	175	176	215	208	397	214	207	282
1949 Juni	280	213	237	179	144	235	180	193	177	177	197	190	384	196	189	258
1949 Okt.	250	202	221	170	141	218	181	187	182	178	182	192	354	191	184	252
1950 Jan.	235	201	223	170	141	212	182	185	181	177	186	190	337	190	183	250
1950 April	226	197	220	166	142	202	184	178	181	177	182	186	316	186	179	245
1950 Juli	225	194	218	165	142	199	184	176	180	176	181	184	310	184	178	243
1950 Okt.	227	202	220	169	144	220	187	186	193	189	191	195	332	195	188	256
1951 Jan.	235	221	231	187	162	250	205	202	192	188	202	206	401	206	199	271
1951 April	244	231	236	207	184	264	210	211	191	187	199	206	428	211	204	278
1951 Juli	242	235	233	205	185	284	212	212	215	211	200	215	448	221	213	291
1951 Okt.	244	260	237	212	195	352	248	222	214	210	210	226	471	232	224	305
1952 Febr.	276	266	238	218	194	372	255	223	217	213	213	236	479	236	228	311

1) Auf Grund der geometrischen Mittelwerte aus 8 Indexstädten: Hamburg, Hannover, Essen, Köln, Bremen, Frankfurt, Karlsruhe, Stuttgart. - 2) Einschliesslich Zuschläge für Unkosten und Verdienst und Minderleistung. - 3) Einschliesslich Lohnnebenkosten und Minderleistung. - a) Umbasiert mit der für den Durchschnitt der 8 Indexstädte berechneten Indexziffer für 1938 auf der Basis 1936 = 100 in Höhe von 103,7. - b) Umgerechnet mit der für den Durchschnitt von 15 Grossstädten vorliegenden Gesamtindexziffer für 1936 auf der Basis 1913 = 100 in Höhe von 131,6.

Hypothekenkredite <sup>1)</sup> der Boden- und Kommunalkreditinstitute im Bundesgebiet  
in 1 000 DM

Zeit		Hypothekenbestand				
Land	Art der Darlehen	insgesamt	davon auf			
			Grundstücke für Wohnungsneubauten	Gewerbliche Betriebsgrundstücke	Sonstige städt. Grundstücke	Landwirtschaftliche Grundstücke
<u>Bundesgebiet</u>						
1950	28.2.	781 070	644 405	84 974	25 061	26 630
	31.3.	854 179	705 540	91 744	25 821	31 074
	30.4. 2)	916 648	753 293	101 536	26 601	35 218
	31.5.	981 719	806 140	107 402	27 926	40 251
	30.6.	1 072 976	883 586	115 423	29 360	44 607
	31.7.	1 184 016	983 009	121 009	30 302	49 616
	31.8.	1 318 819	1 103 076	129 296	31 322	55 125
	30.9.	1 455 594	1 222 815	135 877	33 029	63 873
	31.10.	1 623 696	1 364 037	153 902	34 161	71 596
	30.11.	1 782 235	1 490 113	174 567	35 761	81 794
	31.12.	1 944 847	1 622 788	194 047	38 160	89 852
1951	31.1.	2 048 154	1 712 470	200 799	39 069	95 816
	28.2.	2 146 758	1 797 407	206 467	39 951	102 933
	31.3.	2 244 005	1 879 908	213 113	41 152	109 832
	30.4.	2 317 191	1 956 310	204 125	43 014	113 742
	31.5.	2 398 976	2 030 188	209 080	43 855	115 853
	30.6.	2 505 991	2 127 752	211 257	44 585	122 397
	31.7.	2 595 900	2 210 190	216 450	46 252	123 008
	31.8.	2 713 502	2 318 387	220 777	47 262	127 076
	30.9.	2 830 189	2 426 346	224 073	48 144	131 624
	31.10.	2 979 624	2 562 707	231 249	49 066	136 602
	30.11.	3 117 121	2 691 375	234 373	50 894	140 479
	31.12.	3 277 929	2 839 242	242 835	51 888	163 964
1952	31.1.	3 392 632	2 939 118	252 629	52 438	148 447
	29.2.	3 482 973	3 027 803	254 411	49 909	150 850
<u>nach Ländern (Februar 1952) 3)</u>						
Schleswig-Holstein		29 165	20 353	2 114	458	6 240
Hamburg		472 925	386 558	80 432	2 415	3 520
Niedersachsen		304 333	217 111	23 302	6 560	57 360
Nordrhein-Westfalen		687 917	644 388	8 167	15 116	20 246
Bremen		94 217	68 165	23 985	1 373	694
Hessen		338 006	305 925 b)	20 478	4 047	7 556
Württemberg-Baden		734 982	671 628	36 270	3 761	23 323
Bayern		783 188	683 983 a)	54 124	14 928	30 153
Rheinland-Pfalz		36 845	29 649	4 227	1 251	1 718
Württbg.-Hohenzollern		1 398	44	1 313	-	41
<u>nach der Art der Darlehen (Februar 1952)</u>						
Deckungsdarlehen		1 310 637	1 042 499 a)	145 173	41 590	81 375
Darlehen aus öfftl. Mitteln		1 856 570	1 816 147	2 531	2 191	35 701
Darlehen aus sonst. Mitteln		315 767	169 158 b)	106 707	6 128	33 774

Abweichung in den Summen durch Runden der Zahlen.- 1) Einschl. Hypothekendarlehen aus durchlaufenden Mitteln.-  
2) Württembg.-Hohenzollern erstmalig in die Statistik einbezogen.- 3) In dem Land Baden haben Boden- und Kom-  
munalkreditinstitute keinen Sitz.- a) Davon 19,6 Mill. DM für Wohnungsbauten der Besatzungsmächte.- b) Davon  
13,7 Mill. DM für Wohnungsbauten der Besatzungsmächte.

Entwicklung der Bausparkassen <sup>1)</sup> im Bundesgebiet  
in Millionen DM

Zeit	Ausleihungen		Planmäßige Zuteilungen	Ausgleichsforderungen		Einlagen und aufgenommene Gelder		Zuteilungsaufkommen im Berichtsmonat	
	Hypotheken	Zwischen- kredite		in Bestand	Verkaufte Ausgleichs- forderungen	Spar- einlagen	auf- genommene Fremdmittel	Spargeld- einzah- lungen	Zins und Tilgungs- leistung
Bausparkassen insgesamt									
1951 Januar	235,5	202,1	528,0	51,3	11,7	527,6	39,3	31,7	2,2
Februar	252,7	198,6	551,4	51,8	11,1	538,6	40,2	24,5	2,4
März	265,6	204,9	583,1	52,2	10,8	553,6	47,6	35,0	3,1
April	287,4	204,0	620,3	53,8	9,3	560,8	60,2	23,9	3,0
Mai	307,0	204,1	653,3	54,4	8,9	564,3	67,6	22,5	3,2
Juni	326,7	199,9	688,3	54,3	8,8	573,3	72,0	28,9	3,6
Juli	344,3	204,1	706,9	54,5	8,6	578,0	78,3	22,5	3,6
August	357,5	203,9	733,3	55,2	7,9	588,9	82,6	24,4	4,1
September	376,8	193,9	787,8	55,4	7,7	601,5	83,7	30,1	4,4
Oktober	398,0	178,3	814,0	56,9	6,2	601,1	89,3	23,1	4,6
November	410,0	182,3	839,4	60,5	2,5	609,7	97,2	22,6	4,5
Dezember	432,0	161,9	890,5	61,4	2,3	671,9	102,6	88,1	6,2
1952 Januar	447,9	152,0	940,9	61,8	1,8	686,6	81,7	30,2	5,4
Februar	465,6	138,7	992,3	61,9	1,6	690,6	70,3	25,0	5,5
Private Bausparkassen									
1951 Januar	143,3	53,7	321,0	36,4	10,4	287,7	1,3	19,9	1,2
Februar	154,4	49,5	336,0	37,0	9,8	294,0	1,3	13,6	1,4
März	166,2	47,3	352,0	37,4	9,5	307,3	1,8	22,9	1,9
April	178,8	45,0	376,0	38,8	8,0	311,6	2,2	13,0	1,8
Mai	187,8	47,8	386,2	39,0	7,7	316,5	2,1	12,6	1,8
Juni	196,0	48,5	398,3	39,0	7,6	325,8	2,6	15,1	2,1
Juli	208,4	49,9	404,5	39,2	7,4	332,0	3,1	14,3	2,0
August	216,5	48,0	419,4	39,8	6,8	341,6	4,6	16,0	2,3
September	228,0	41,0	436,0	40,0	6,7	355,3	5,5	21,3	2,7
Oktober	235,5	39,7	454,1	40,8	5,8	361,9	5,6	13,2	2,7
November	243,5	37,4	468,0	44,2	2,3	365,5	8,8	12,1	2,6
Dezember	251,7	36,2	483,8	45,1	2,1	365,3	9,6	38,7	3,4
1952 Januar	263,9	29,6	519,0	45,4	1,8	404,9	9,2	17,8	3,3
Februar	275,0	23,4	542,5	45,4	1,6	409,8	9,8	15,0	3,2
Öffentliche Bausparkassen									
1951 Januar	92,2	148,4	207,0	14,9	1,3	239,7	38,0	11,8	1,0
Februar	98,3	149,0	215,4	14,8	1,3	244,6	38,9	10,9	1,0
März	99,4	157,6	231,1	14,8	1,3	246,3	45,8	12,1	1,2
April	108,6	159,0	244,3	15,0	1,3	249,2	58,0	10,9	1,2
Mai	119,2	156,3	267,1	15,4	1,2	247,8	65,4	9,9	1,4
Juni	130,7	151,4	290,0	15,3	1,2	247,4	69,4	13,8	1,5
Juli	135,9	154,2	302,4	15,3	1,2	245,9	75,2	8,2	1,6
August	140,9	155,8	313,9	15,4	1,1	247,3	78,0	8,4	1,8
September	148,8	153,0	351,8	15,5	1,1	246,2	78,3	8,9	1,7
Oktober	162,4	138,6	359,9	16,1	0,4	239,2	83,6	9,9	1,9
November	166,5	144,9	371,4	16,3	0,2	244,2	88,4	10,5	1,9
Dezember	180,3	125,7	406,7	16,3	0,2	276,6	93,0	49,4	2,8
1952 Januar	184,0	122,4	421,9	16,5	-	281,7	72,5	12,5	2,1
Februar	190,6	115,3	449,8	16,5	-	280,7	60,5	10,0	2,3

1) Seit 21.6.1948 nach dem Stand am jeweiligen Monatsende.

**Kursdurchschnitte der Aktien an den Börsen des Bundesgebietes  
in vH**

Zeit	Januar	Februar	März	April	Mai	Juni	Juli	August	September	Oktober	November	Dezember
<b>Insgesamt</b>												
1948							33,56	29,79	30,15	34,90	32,79	32,30
1949	31,07	30,27	29,87	33,10	31,44	31,26	30,37	30,83	35,02	46,24	57,29	64,60
1950	65,77	64,73	59,98	62,34	60,91	61,39	62,80	64,19	67,69	68,59	66,50	67,25
1951	72,71	75,72	75,98	75,62	80,31	61,54	86,77	90,16	103,54	109,07	118,72	120,66
1952	138,38	130,77	120,01	116,50								
<b>darunter: a) Zement - Industrie</b>												
1948							47,17	43,31	44,55	50,79	52,01	52,20
1949	49,71	48,73	46,08	48,35	46,21	47,80	48,61	48,96	55,94	66,14	78,11	87,29
1950	90,15	91,68	87,59	87,59	89,41	87,41	87,45	90,80	99,98	102,55	99,93	104,94
1951	112,55	119,90	116,43	112,92	115,83	114,64	112,01	114,52	127,30	140,43	144,79	144,59
1952	160,95	155,51	140,02	136,95								
<b>darunter: b) Industrie der Steine und Erden</b>												
1948							20,78	19,25	19,47	26,29	30,39	34,20
1949	32,06	34,31	32,96	34,83	34,64	34,01	33,80	32,91	35,12	40,17	50,81	54,47
1950	56,18	56,23	54,08	54,03	54,74	56,94	57,50	57,60	58,71	61,07	62,05	62,52
1951	63,60	66,34	71,94	71,52	72,57	75,12	74,07	76,06	80,69	84,96	95,46	95,87
1952	100,53	99,60	96,47	89,56								
<b>darunter: c) Hoch- und Tiefbau</b>												
1948							36,19	31,45	30,58	38,56	36,52	35,76
1949	32,74	31,97	31,92	34,13	30,88	30,84	29,39	29,15	32,13	42,45	49,71	52,60
1950	61,73	61,59	52,08	51,08	50,69	50,79	48,68	46,93	46,84	48,37	45,90	44,44
1951	44,25	43,79	45,09	42,18	42,35	42,12	42,35	44,07	49,55	49,93	51,77	51,21
1952	62,47	58,97	53,33	47,74								

Das Nominalkapital beträgt in Millionen RM für sämtliche erfassten Aktien 6 078,6 , für die Aktien der Zementindustrie 95,0 , der Industrie Steine und Erden 51,1 , des Hoch- und Tiefbaues 74,5.

**Konkurse und Vergleichsverfahren in der Bauwirtschaft im Bundesgebiet**

Zeit	Konkurse								Vergleichsverfahren								Insolvenzen zusammen										
	insgesamt	davon								insgesamt	davon								insgesamt	davon							
		Industrie				Handwerk					Industrie				Handwerk					Industrie				Handwerk			
		davon				davon					davon				davon					davon				davon			
		gesamt	Bau-industrie 1)	Steine und Erden 2)		gesamt	Bau-handwerk	Steine und Erden			gesamt	Bau-industrie 1)	Steine und Erden 2)		gesamt	Bau-handwerk	Steine und Erden			gesamt	Bau-industrie 1)	Steine und Erden 2)		gesamt	Bau-handwerk	Steine und Erden	
1949 <sup>3)</sup>	1.Vj.	56	39	27	12	17	15	2	8	5	4	1	3	2	1	64	44	31	13	20	17	3					
	2.Vj.	89	56	39	17	33	20	13	13	7	3	4	6	5	1	102	63	42	21	39	25	14					
	3.Vj.	90	45	26	19	45	30	15	17	7	5	2	10	7	3	107	52	31	21	55	37	18					
	4.Vj.	96	57	43	14	39	34	5	23	12	6	6	11	9	2	119	69	49	20	50	43	7					
	insges.	351	197	135	62	134	99	35	61	31	18	13	30	23	7	392	228	153	75	164	122	42					
1950	1.Vj.	113	63	40	23	50	45	5	27	11	9	2	16	15	1	140	74	49	25	66	60	5					
	2.Vj.	103	64	43	21	39	36	3	26	13	11	2	13	13	-	129	77	54	23	52	49	3					
	3.Vj.	133	66	52	14	67	55	12	25	15	13	2	10	8	2	158	81	65	16	77	63	14					
	4.Vj.	134	83	65	18	51	49	2	28	14	11	3	14	13	1	162	97	76	21	65	62	3					
	insges.	483	276	200	76	207	185	22	106	53	44	9	53	49	4	589	329	244	85	260	234	26					
1951	1.Vj.	155	76	63	13	79	77	2	43	22	20	2	21	20	1	198	98	83	15	100	97	3					
	2.Vj.	170	75	63	12	95	88	7	42	16	14	2	26	26	-	212	91	77	14	121	114	7					
	3.Vj.	130	58	50	8	72	67	5	39	18	12	6	21	21	-	169	76	62	14	93	88	5					
	4.Vj.	146	71	61	10	75	66	9	19	3	2	1	16	14	2	165	74	63	11	91	80	11					
	insges.	601	280	237	43	321	298	23	143	59	48	11	84	81	3	744	339	285	54	405	379	26					

1) Und Bauhilfsgewerbe.- 2) Verarbeitung von Steinen und Erden einschl. Bergbau und Energiewirtschaft.- 3) 1949 ohne Baden.

**Inanspruchnahme von Freigaben aus Counterpart funds<sup>1)</sup>  
in Millionen DM**

Zeit	Freigaben aus counterpart funds			
	davon in Anspruch genommen			
	darunter über die Kreditanstalt für Wiederaufbau			
	insgesamt	insgesamt	für Wohnungsbau	für Besatzungsbau
1949 Dezember	470,0	452,5	0,0	30,1
1950 Juni	1 580,0	1 411,4	99,4	34,0
Dezember	2 640,5	2 412,7	175,1	34,0
1951 Januar	2 644,5	2 456,5	175,9	34,0
Februar	2 644,9	2 504,9	179,8	34,0
März	2 996,9	2 660,7	183,8	34,0
April	2 996,9	2 719,4	185,0	34,0
Mai	3 146,9	2 764,7	186,7	34,0
Juni	3 146,9	2 847,5	189,6	34,0
Juli	3 146,9	2 952,0	191,4	34,0
August	3 346,9	3 059,2	225,0	34,0
September	3 346,9	3 100,7	225,0	34,0
Oktober	3 340,7	3 148,5	253,9	34,0
November	3 386,5	3 185,8	256,0	34,0
Dezember	3 640,9r	3 336,6r	293,0	34,0
1952 Januar	3 665,0	3 394,8	294,6	34,0
Februar	3 675,5r	3 426,9r	296,9	34,0
März	3 696,5	3 485,4	300,4	34,0

1) Stand am Monatsende.

Bank Deutscher Länder

Güterbewegung ausgewählter Gütergruppen im Bundesgebiet  
in 1 000 t

Zeit		Steine und Erden			Zement		
		Bundesbahn 1)	Binnenschifffahrt		Bundesbahn 1)	Binnenschifffahrt	
			einschl.	ohne		einschl.	ohne
1948	MD	2 067,2	839,8	838,7	249,5	67,7	65,8
1949	MD	1 833,4	797,8	796,9	325,9	116,3	113,9
1950	MD	1 575,0	1 127,1	1 125,7	266,7	108,6	107,8
1951	MD	.	1 434,1	1 432,1	.	113,2	112,8
1950	1. Vj.	3 756,6	2 116,4	2 114,4	480,9	207,2	206,0
	2. Vj.	4 435,8	3 630,6	3 628,0	739,3	326,4	325,6
	3. Vj.	5 418,5	4 047,3	4 041,0	1 090,1	389,6	389,2
	4. Vj.	5 288,9	3 731,2	3 725,0	874,8	380,4	373,0
1951	1. Vj.	4 806,9	3 265,5	3 257,7	570,9	289,6	289,4
	2. Vj.	5 423,8	4 528,2	4 521,3	793,3	363,4	360,5
	3. Vj.	5 611,4	4 998,0	4 991,9	743,0	306,5	306,1
	4. Vj.	5 574,2	4 417,2	4 415,0	816,1	399,3	398,2

1) Einschliesslich Privat- und Kleinbahnen sowie Durchfuhrverkehr; MD 1948 jedoch ohne Durchfuhrverkehr; Berichtigung auf Grund der Jahresstatistiken (Quelle: Hauptverwaltung der Deutschen Bundesbahn).

Bautätigkeitsindex der gemeinnützigen Wohnungswirtschaft im Bundesgebiet 1)  
(Monatsdurchschnitt 1950 = 100)

Zeit	Januar	Februar	Märs	April	Mai	Juni	Juli	August	September	Oktober	November	Dezember
<u>Baubeginne</u>												
1951	22,5	36,3	54,1	60,8	60,5	85,4	84,7	140,2	88,7	98,6	69,7	79,2
1952	48,4	50,1	48,4									
<u>Bauvollendungen</u>												
1951	95,8	76,2	106,2	81,2	155,7	165,8	114,7	132,1	130,6	109,1	99,6	114,5
1952	47,7	63,1	49,4									

1) Einschliesslich Berlin (W).

Wohnungswirtschaftliche Informationen  
(Mitteilungen für die gemeinnützige Wohnungswirtschaft)

Mitglieder der Gewerkschaft Bau, Steine, Erden

Zeit Land Arbeitnehmergruppen	Mitglieder			Von den Mitgliedern insgesamt waren					
	insgesamt	davon		über 21 Jahre			unter 21 Jahren		
		männlich	weiblich	gesamt	davon		gesamt	davon	
					männlich	weiblich		männlich	weiblich
<u>Bundesgebiet und Berlin</u>									
1950 30.Juni 1)	349 593	347 006	2 587	326 752	324 412	2 340	22 841	22 594	247
30.Sept.	389 470	383 936	5 534	355 065	350 194	4 841	34 435	33 742	693
31.Dez.	405 536	399 287	6 249	371 464	365 705	5 759	34 072	33 582	490
1951 31.März	406 629	400 582	6 047	371 394	365 937	5 457	35 235	34 645	590
30.Juni	429 545	423 082	6 463	392 388	386 568	5 820	37 157	36 514	643
30.Sept.	432 918	426 382	6 536	394 308	388 416	5 892	38 610	37 966	644
31.Dez. 2)	425 479	419 261	6 218	386 999	381 368	5 631	38 480	37 893	587
<u>nach Ländern (Dezember 1951)</u>									
Nordmark	50 000	49 894	106	44 914	44 816	98	5 086	5 078	8
Niedersachsen	67 043	66 759	284	62 024	61 765	259	5 019	4 994	25
Nordrhein-Westf.	110 892	110 296	596	98 427	97 907	520	12 465	12 389	76
Hessen	47 084	46 764	320	44 162	43 885	277	2 922	2 879	43
Württbg.-Baden	37 436	36 693	743	35 238	34 534	704	2 198	2 159	39
Bayern	69 411	67 603	1 808	62 070	60 489	1 581	7 341	7 114	227
Rheinland-Pfalz	25 576	25 218	358	23 205	22 945	260	2 371	2 273	98
Berlin	18 037	16 034	2 003	16 959	15 027	1 932	1 078	1 007	71
<u>nach Arbeitnehmergruppen (Dezember 1951)</u>									
Arbeiter	408 067	403 009	5 058	.	.	.	.	.	.
Angestellte	17 412	16 252	1 160	.	.	.	.	.	.

1) Ohne Berlin.- 2) Der Anteil der Mitglieder Bau, Steine, Erden an den Gewerkschaftsmitgliedern insgesamt beträgt 7,1 vH.  
Deutscher Gewerkschaftsbund