

Statistisches Bundesamt
Archiv

STATISTISCHE BERICHTE



Herausgeber: Statistisches Bundesamt / Wiesbaden

Arb.-Nr. IV/3/34

Erschienen am 15. April 1952

ZAHLEN AUS DER BAUWIRTSCHAFT

Februar 1952

Nachdruck nur mit Quellenangabe gestattet

(2013)

Inhaltsübersicht

Vorbemerkung	3
Graphische Darstellungen	4
Zahlenübersichten	6
I. A. Betriebe des Bauhauptgewerbes mit <u>20 und mehr</u> Beschäftigten	
Betriebe und Beschäftigung	6
Löhne, Gehälter und Umsatz	7
Bauleistung (geleistete Arbeitsstunden)	8
B. Betriebe des Bauhauptgewerbes mit <u>10 - 19</u> Beschäftigten in Bayern	
Betriebe und Beschäftigung	12
Löhne, Gehälter und Umsatz	13
Bauleistung (geleistete Arbeitsstunden)	13
C. Betriebe des Bauhauptgewerbes mit <u>20 und mehr</u> sowie <u>10 - 19</u> Beschäftigten in West-Berlin .	16
II. Betriebe, Beschäftigung, Leistung und Umsatz der Industriegruppe Steine und Erden	18
Arbeitsmarkt	
1. Beschäftigung	19
2. Arbeitslose, Stellenbesetzung und offene Stellen	20
3. Notstandsarbeiter	21
Umfang und Dauer der Streiks	
1. Gewerbegruppe Bau- und Baunebengewerbe	22
2. Gewerbegruppe Steine und Erden	22
Arbeitszeit und -verdienste	23
Zugang an Wohnungen und Wohnräumen	24
Erteilte Baugenehmigungen	25
Produktion ausgewählter Erzeugnisse	
1. Baumaschinenproduktion	26
2. Baustoffproduktion und -versorgung	26
3. Holzbauten- und Bauelementenerzeugung	27
Zement	27
Erzeuger- und Grosshandelspreise ausgewählter Waren	28
Verbraucherpreise ausgewählter sächlicher Betriebsmittel der Landwirtschaft	28
Indices der Baustatistik	
1. Indexziffern der Arbeitszeit und -verdienste	29
2. Indexziffern ausgewählter Grundstoffpreise	29
3. Indexziffern für die Lebenshaltung	29
4. Bauproduktion	30
5. Produktion der Steine und Erden-Industrie	30
6. Preisindexziffern für den Wohnungsbau	30
Hypothekenkredite der Boden- und Kommunalkreditinstitute	31
Entwicklung der Bausparkassen	32
Kursdurchschnitte	33
Konkurse und Vergleichsverfahren in der Bauwirtschaft	33
Inanspruchnahme von Freigaben aus counterpart funds	34
Güterbewegung ausgewählter Gütergruppen	34
Bautätigkeitsindex der gemeinnützigen Wohnungswirtschaft	35
Mitglieder der Gewerkschaft Bau, Steine, Erden	35

VORBEREITUNG

(zu Seite 7 - 17)

Die hiermit vorgelegten Ergebnisse der Bauwirtschaftsberichterstattung im Bundesgebiet beziehen sich auf die Betriebe mit 20 und mehr Beschäftigten des Bauhauptgewerbes. Von Bayern und West-Berlin werden zusätzlich monatlich die Ergebnisse der Betriebe mit 10 - 19 Beschäftigten veröffentlicht.

In der Bauwirtschaftsberichterstattung werden die Betriebe des Hoch-, Tief- und Ingenieurbauwes (einschl. Feuerungs- und Isolierbauwes), sowie die der Zimmerei und Dachdeckerei als Bauhauptgewerbe zusammengefasst.

Angaben über den Beschäftigtenstand beziehen sich auf den letzten Arbeitstag des Monats, die übrigen Angaben auf den ganzen Monatsmonat.

Die Bauwirtschaftsberichterstattung wurde in der US-Zone 1948, im Bundesgebiet ohne die Länder Rheinland-Pfalz, Baden, Württemberg-Hohenzollern und Lindau im Jahre 1949 und im gesamten Bundesgebiet Januar 1950 aufgenommen. Die erste Firmenkreisfestsetzung ergibt sich aus der nachfolgenden Aufstellung:

<u>Einführungsmonat des Bauberichts</u>	<u>Gebiet</u>	<u>Firmenkreisfeststellung nach dem Stand vom:</u>
Januar 1949	Bundesgebiet ohne die Länder Rheinland-Pfalz, Baden, Württbg.-Hohenzollern	
	davon:	
	Länder in der US - Zone	Oktober 1948
	Länder in der Brit.-Zone	Januar 1949
Januar 1950	Bundesgebiet	
	davon:	
	Rheinland-Pfalz und Baden	Januar 1950
	Übriges Bundesgebiet	Oktober 1949

Die Jahresdurchschnittszahlen gelten für die folgenden Zeiträume:

	Bundesgebiet	
	ohne die Länder Rheinland-Pfalz, Baden, Württbg.-Hohenzollern	
Durchschnitt 1949		Januar 1949 - Oktober 1949
Durchschnitt 1950		Oktober 1949 - September 1950
Durchschnitt 1951		Oktober 1950 - September 1951
	Bundesgebiet	
Durchschnitt 1950		Januar 1950 - Oktober 1950
Durchschnitt 1951		Oktober 1950 - September 1951

In den Angaben von Württemberg-Hohenzollern sind auch die von Lindau enthalten.

In den Zahlen des hamburgischen Bauhauptgewerbes sind Dachdeckerbetriebe, die zugleich Klempnerei und Installation betreiben, nicht enthalten.

Anmerkungen:

- Seite 7 a) für Oktober 1949 (neuer Firmenkreis) wurden zur Durchschnittsberechnung für die Länder Württemberg-Baden und Bayern Novemberergebnisse verwandt.
- Seite 8 1) Enthält die Angaben der im Verlauf des Jahres 1949 in den Ländern aufgelösten Position „Für Bauten und Arbeiten mit unbestimmten Verwendungszweck“ (Januar 3,7 - Dezember 0,6 Millionen Arbeitsstunden).- 2) Unter Berücksichtigung der im Bauhauptgewerbe geleisteten Arbeitstage.
- Seite 16-17 In West-Berlin werden monatlich Totalerhebungen durchgeführt. Der Firmenkreis wird jeweils entsprechend geändert.

Erläuterungen: JD = Jahresdurchschnitt; MD = Monatsdurchschnitt; p = vorläufige Zahl;
r = berichtigte Zahl.

MONATLICHE ENTWICKLUNG IM BAUHAUPTGEWERBE

(Oktober = 100)

Betriebe mit 20 und mehr Beschäftigten

○—○ 1949/50

— 1950/51

— 1951/52

a) BESCHÄFTIGTE NACH LÄNDERN

BUNDESGBEIT

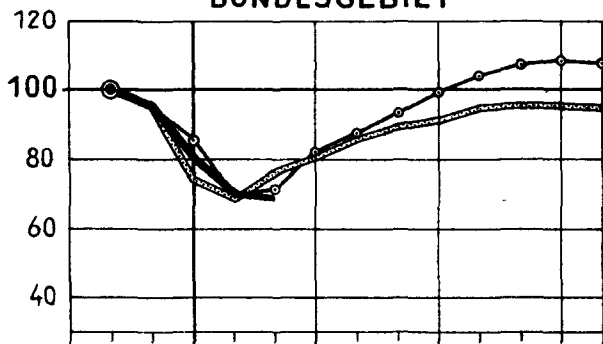

SCHLESWIG-HOLSTEIN

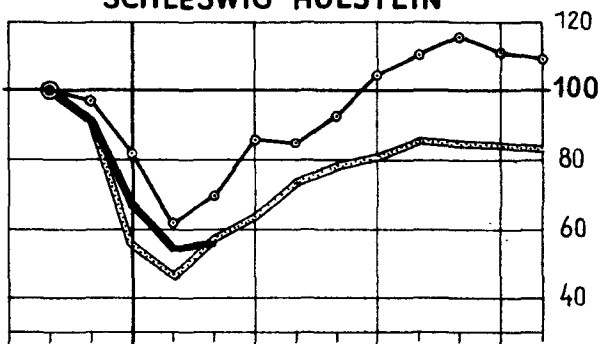

HAMBURG

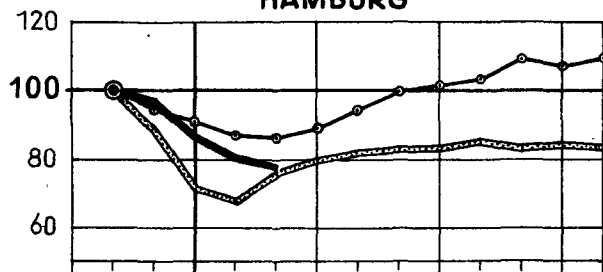

BREMEN

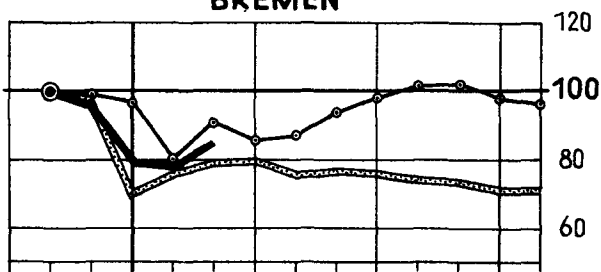

NIEDERSACHSEN

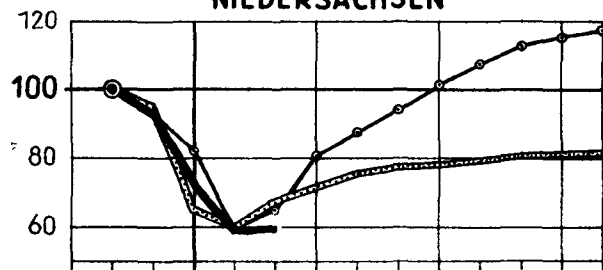

HESSEN

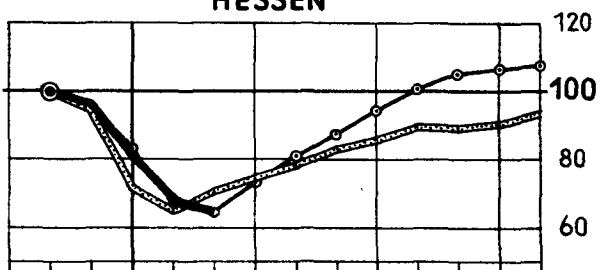

NORDRHEIN - WESTFALEN

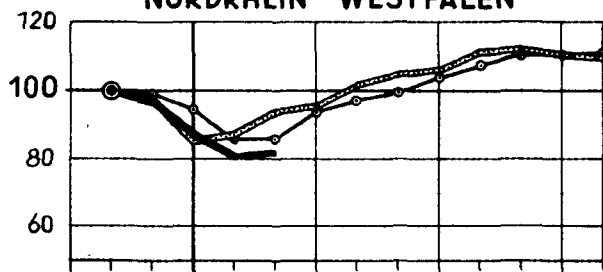

WÜRTTEMBERG - BADEN

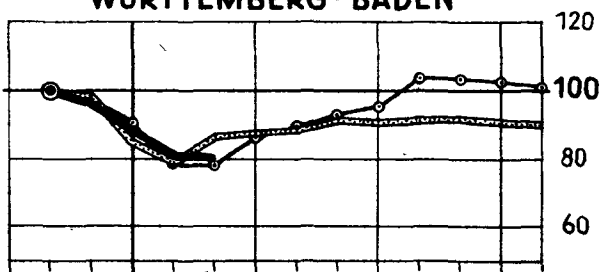

BAYERN

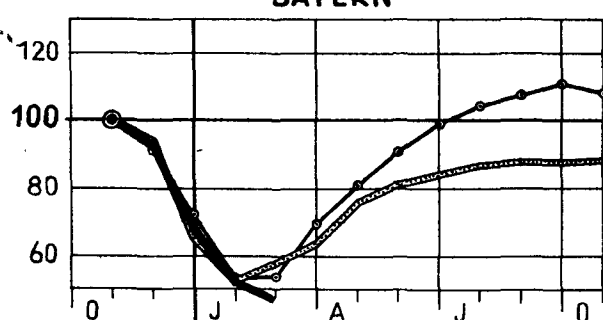

RHEINLAND - PFALZ

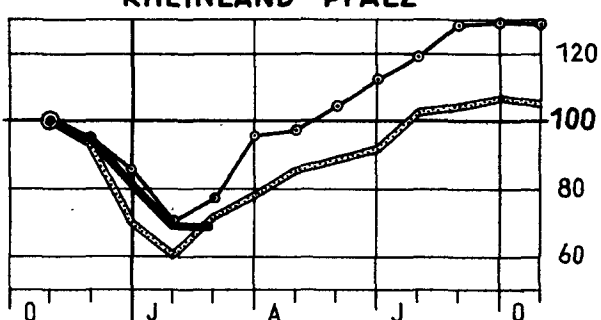

NOCH: MONATLICHE ENTWICKLUNG IM BAUHAUPTGEWERBE

(Oktober = 100)

Betriebe mit 20 und mehr Beschäftigten

○—○ 1949/50

— 1950/51

— 1951/52

b) BAULEISTUNG NACH BAUARTEN

ALLE BAUARTEN

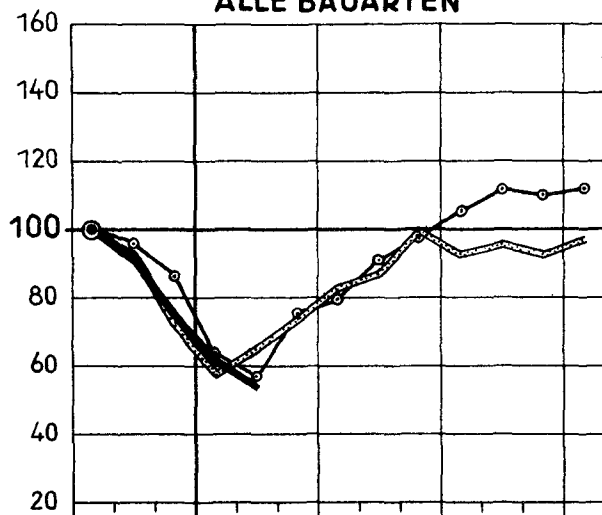

WOHNUNGSBAUTEN

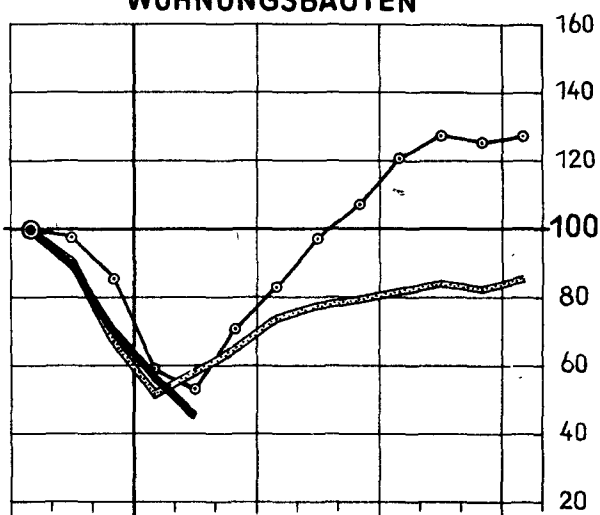

LANDWIRTSCHAFTLICHE BAUTEN

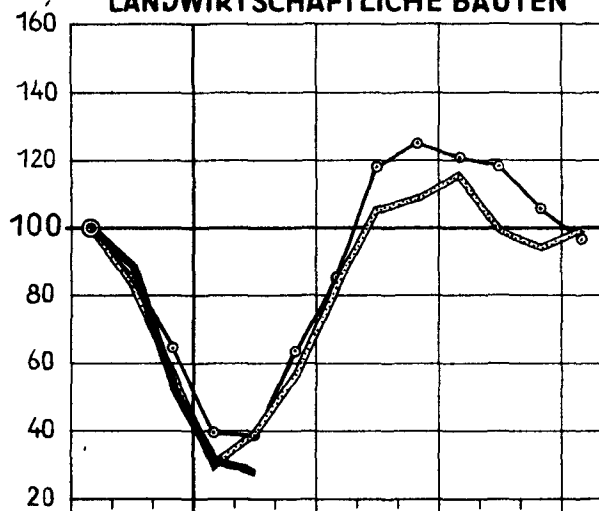

GEWERBLICHE U. INDUSTRIELLE BAUTEN

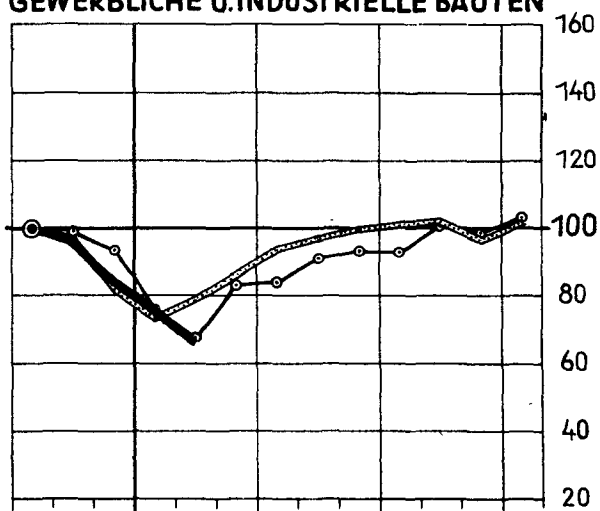

VERKEHRSBAUTEN

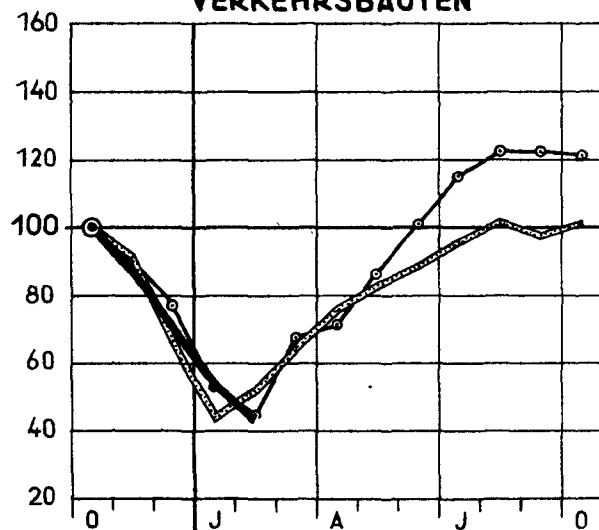

ÖFFENTLICHE BAUTEN

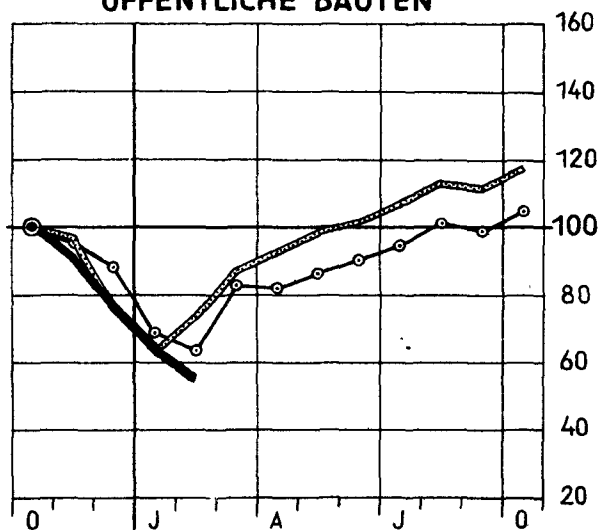

**Betriebe und Beschäftigung im Bauhauptgewerbe
des Bundesgebietes
- Betriebe mit 20 und mehr Beschäftigten -**

Zeit Land	Festsetzung des Firmen- kreises nach Beschäftig- tenstand vom	Betriebe	Beschäftigte						
			insgesamt	Tätige Inhaber (auch selbst- ständige Handwerker)	Kaufm. und technische Angestellte einschl. Lehrlinge	davon			
						Übrige Beschäft- igte	Facharbei- ter einschl. Poliere und Meister	Helfer u. Hilfsar- beiter	Umschüler und Lehrlinge
Bundesgebiet ohne die Länder Rheinland-Pfalz, Baden, Württemberg-Hohenzollern und Lindau									
1949 JD	Okt. 1948	6 525	394 745	7 815	30 431	356 499	168 145	146 667	41 687
1950 JD	Juli 1949	7 351	456 243	9 030	29 810	417 403	198 243	179 162	39 998
1951 JD	Juli 1950	9 099	535 810	11 119	33 462	491 229	233 146	212 604	45 479
Bundesgebiet									
1950 JD	Juli 1949	7 981	502 278	9 824	31 131	461 323	216 284	201 893	43 146
1951 JD	Juli 1950	10 181	591 460	12 446	36 193	542 821	254 631	237 739	50 451
1950 Februar	Juli 1949	7 970	385 319	9 809	29 653	345 857	171 768	135 297	38 792
März	"	7 977	442 036	9 831	30 392	401 813	195 353	165 387	41 073
April	"	7 975	471 852	9 831	30 809	431 222	208 130	179 377	43 715
Mai	"	7 988	502 461	9 829	31 158	461 474	218 910	198 908	43 656
Juni	"	7 983	534 455	9 804	31 167	493 484	228 340	221 472	43 672
Juli	"	7 989	561 128	9 812	31 223	520 093	239 337	235 533	45 223
August	"	7 995	580 731	9 844	31 960	538 927	242 602	249 878	46 447
September	"	7 995	584 441	9 835	32 291	542 315	244 327	252 081	45 907
Oktober	"	7 993	582 576	9 822	32 242	540 512	244 926	251 371	44 215
	Juli 1950	10 250	678 503	12 550	36 134	629 819	286 887	290 641	52 291
November	"	10 243	647 139	12 412	35 919	598 808	275 138	272 952	50 718
Dezember	"	10 242	503 550	12 430	35 596	455 524	218 736	189 091	47 697
1951 Januar	"	10 239	470 273	12 330	34 975	422 968	205 543	171 298	46 127
Februar	"	10 241	516 109	12 414	35 007	468 688	223 338	198 094	47 256
März	"	10 225	543 565	12 433	35 625	495 507	234 934	212 191	48 382
April	"	10 201	581 783	12 409	36 455	532 919	252 618	228 516	51 785
Mai	"	10 192	606 541	12 477	36 793	557 271	262 054	243 048	52 169
Juni	"	10 150	617 623	12 488	36 892	568 243	266 790	249 499	51 954
Juli	"	10 090	641 778	12 510	36 459	592 809	278 503	261 245	53 061
August	"	10 067	645 499	12 477	37 164	595 858	276 018	267 649	52 191
September	"	10 038	645 162	12 418	37 295	595 449	275 024	268 649	51 776
Oktober	"	10 022	643 242	12 419	37 267	593 556	275 163	268 665	49 728
	Juli 1951	10 378	667 118	12 567	38 268	616 283	283 870	281 395	51 018
November	"	10 366	635 484	12 486	38 275	584 723	271 835	263 251	49 637
Dezember	"	10 364	533 536	12 407	38 118	483 011	231 397	203 883	47 731
1952 Januar	"	10 355	467 424r	12 371	37 652r	417 401	199 508	172 224	45 669
Februar	"	10 351	466 462	12 393	37 783	416 286	198 467	172 339	45 480
nach Ländern (Februar 1952)									
Schleswig-Holst.	"	515	16 210	616	1 189	14 405	6 570	5 295	2 540
Hamburg	"	358	21 389	412	1 851	19 126	10 341	6 582	2 203
Niedersachsen	"	1 324	45 555	1 521	3 856	40 178	18 224	15 125	6 829
Nordrhein-Westf.	"	3 378	182 821	3 976	13 752	165 093	81 117	69 538	14 438
Bremen	"	172	10 266	195	764	9 307	4 186	4 032	1 089
Hessen	"	815	35 957	1 071	3 287	31 599	16 364	12 556	2 679
Württb.-Baden	"	803	42 910	1 046	3 314	38 550	18 549	16 650	3 351
Bayern	"	1 767	55 787	2 134	6 338	47 315	21 280	18 661	7 374
Rheinland-Pfalz	"	673	29 853	778	2 153	26 922	12 232	12 302	2 388
Baden	"	309	16 988	347	800	15 841	6 368	8 062	1 411
Württb.-Hohenz.	"	237	8 726	297	479	7 950	3 236	3 536	1 178

Löhne, Gehälter und Umsatz im Bauhauptgewerbe
des Bundesgebietes
- Betriebe mit 20 und mehr Beschäftigten -
in 1 000 DM

Zeit Land	Festsetzung des Firmen- kreises nach Beschäftig- tenstand vom	Löhne	Gehälter	Umsatz	
				insgesamt	darunter für Besatzungsmächte
<u>Bundesgebiet ohne die Länder Rheinland-Pfalz, Baden, Württemberg-Hohenzollern und Lindau</u>					
1949 MD	Okt. 1948	84 221	12 629	208 127	
1950 MD	Juli 1949	104 132	11 952	287 655	13 087 a)
1951 MD	Juli 1950	142 325	13 794	390 777	36 551
<u>Bundesgebiet</u>					
1950 MD	Juli 1949	114 917	12 134	290 612	14 738
1951 MD	Juli 1950	155 415	14 787	427 061	43 256
1950 Februar	Juli 1949	73 535	11 566	192 568	9 520
März	"	95 551	11 837	234 906	11 656
April	"	100 689	12 072	245 367	13 359
Mai	"	114 092	12 186	264 707	15 896
Juni	"	122 403	12 246	303 085	15 023
Juli	"	129 511	12 140	340 100	17 072
August	"	139 589	12 303	350 504	16 636
September	"	141 090	12 272	372 113	19 072
Oktober	"	148 242	12 679	380 203	19 890
	Juli 1950	172 044	13 941	439 296	22 044
November	"	162 565	14 147	429 874	22 798
Dezember	"	134 568	14 602	440 363	26 063
1951 Januar	"	103 783	13 873	308 403	19 986
Februar	"	114 123	13 975	311 021	21 830
März	"	130 791	14 249	368 452	33 193
April	"	147 304	14 494	398 632	37 363
Mai	"	166 680	15 338	415 100	46 060
Juni	"	175 331	15 737	553 427	60 469
Juli	"	183 669	15 659	449 920	71 734
August	"	190 298	15 605	503 639	74 846
September	"	183 835	15 831	506 615	82 690
Oktober	"	192 855	16 018	541 100	80 214
	Juli 1951	199 824	16 549	572 545	89 586
November	"	185 315	16 742	542 640	79 327
Dezember	"	159 951	17 466	552 324	75 737
1952 Januar	"	130 966	16 216	399 356	52 286
Februar	"	109 762	16 297	385 194	68 462
<u>nach Ländern (Februar 1952)</u>					
Schleswig-Holst.	"	3 298	455	10 825	40
Hamburg	"	5 693	883	17 245	992
Niedersachsen	"	9 107	1 567	32 307	2 745
Nordrhein-Westf.	"	48 610	6 179	142 381	8 115
Bremen	"	2 571	350	7 093	319
Hessen	"	8 339	1 413	32 910	10 270
Württb.-Baden	"	9 127	1 544	38 965	10 950
Bayern	"	12 017	2 549	55 863	13 127
Rheinland-Pfalz	"	6 284	844	26 738	13 001
Baden	"	3 410	333	15 084	8 225
Württb.-Hohenz.	"	1 306	180	5 783	678

Anmerkung a) siehe Vorbemerkung Seite 3.

Bauleistung im Bauhauptgewerbe
des Bundesgebietes
- Betriebe mit 20 und mehr Beschäftigten

Zeit Land	Festsetzung des Firmen- kreises nach Beschäftig- tenstand vom	Arbeits- tage	Bauleistung				darunter für Besatzungs- mächte
			insgesamt 1)	davon			
				Neubauten	Instand - setzungen	Trümmer - beseitigung und Abbruch	
		Anzahl	1 000 Arbeitsstunden				
<u>Bundesgebiet ohne die Länder Rheinland-Pfalz, Baden, Württemberg-Hohenzollern und Lindau</u>							
1949 MD	Okt. 1948	25,5	65 659	28 143	32 470	2 163	2 306
1950 MD	Juli 1949	25,4	78 798	47 223	29 919	1 445	2 458
1951 MD	Juli 1950	25,2	94 414	66 210	27 140	1 064	4 778
<u>Bundesgebiet</u>							
1950 MD	Juli 1949	25,4	86 771	54 741	30 563	1 467	2 908
1951 MD	Juli 1950	25,2	104 025	73 441	29 452	1 132	6 053
1950 Februar	Juli 1949	24	54 666	30 052	23 369	1 245	1 736
März	"	27	71 782	41 840	28 398	1 544	2 102
April	"	22 2)	76 857	47 100	28 346	1 411	2 729
Mai	"	24	87 164	54 225	31 386	1 553	3 120
Juni	"	26	94 080	59 776	32 736	1 568	3 352
Juli	"	26	100 961	65 555	33 861	1 545	3 416
August	"	27	107 546	70 977	34 925	1 644	3 654
September	"	26	105 811	70 749	33 618	1 444	3 536
Oktober	"	26	107 623	73 707	32 660	1 256	3 545
	Juli 1950		125 095	86 769	36 905	1 421	4 089
November	"	25	116 178	80 711	34 115	1 352	4 068
Dezember	"	24	89 518	61 041	27 426	1 051	3 469
1951 Januar	"	26	71 343	48 639	21 748	956	3 112
Februar	"	24	80 344	55 586	23 656	1 102	3 902
März	"	25	91 603	63 587	26 742	1 274	4 585
April	"	25	102 792	72 793	28 831	1 168	5 676
Mai	"	23,5	108 287	77 479	29 722	1 086	6 430
Juni	"	26	112 058	80 574	30 391	1 093	7 406
Juli	"	26	115 989	83 806	31 140	1 043	8 864
August	"	27	119 407	86 117	32 196	1 094	10 093
September	"	25	115 690	84 180	30 561	949	10 938
Oktober	"	27	120 719	88 860	30 808	1 051	10 450
	Juli 1951		125 487	92 867	31 392	1 228	11 409
November	"	24,5	114 271	84 788	28 555	928	9 872
Dezember	"	24	93 223	68 836	23 492	895	8 361
1952 Januar	"	26	77 690	56 844	20 004	842	7 350
Februar	"	25	66 003	47 785	17 409	809	6 403
<u>nach Ländern (Februar 1952)</u>							
Schleswig-Holst.	"		2 218	1 596	604	18	7
Hamburg	"		3 049	2 284	694	71	58
Niedersachsen	"		6 038	4 038	1 923	77	358
Nordrhein-Westf.	"		28 119	19 948	7 929	242	1 100
Bremen	"		1 538	952	528	58	33
Hessen	"		4 925	3 578	1 277	70	760
Württb.-Baden	"		5 329	4 152	1 109	68	852
Bayern	"		7 581	5 662	1 775	144	813
Rheinland-Pfalz	"		4 049	2 984	1 033	32	1 477
Baden	"		2 303	1 930	348	25	827
Württb.-Hohenz.	"		854	661	189	4	118

Anmerkung 1) und 2) siehe Vorbemerkung Seite 3.

noch: Bauleistung im Bauhauptgewerbe
in 1 000 Arbeitsstunden

Zeit Land	Festsetzung des Firmen- kreises nach Beschäftig- tenstand vom	Wohnungsbauten			
		insgesamt	Neubauten	davon	
				Instandsetzungen	
				Wiederherstellung Um-, An- u. Ausbau	Reparaturen
<u>Bundesgebiet ohne die Länder Rheinland-Pfalz, Baden, Württemberg-Hohenzollern und Lindau</u>					
1949 MD	Okt. 1948	18 126	9 689		8 437
1950 MD	Juli 1949	29 068	20 888		8 180
1951 MD	Juli 1950	35 772	29 129		6 643
<u>Bundesgebiet</u>					
1950 MD	Juli 1949	32 608	24 670		7 938
1951 MD	Juli 1950	39 324	32 190		7 134
1950 Februar	Juli 1949	17 850	11 395		6 455
März	"	23 782	16 314		7 468
April	"	27 820	19 998		7 822
Mai	"	32 574	24 047		8 527
Juni	"	35 990	27 524		8 466
Juli	"	40 408	31 579		8 829
August	"	42 799	34 134		8 665
September	"	42 323	34 245		8 078
Oktober	"	42 525	34 821		7 704
	Juli 1950	51 915	42 502		9 413
November	"	46 945	38 586		8 359
Dezember	"	34 653	28 122		6 531
1951 Januar	"	26 791	21 508		5 283
Februar	"	30 098	24 405		5 693
März	"	33 639	27 578		6 061
April	"	38 375	31 498		6 877
Mai	"	39 988	33 096		6 892
Juni	"	41 120	34 206		6 914
Juli	"	42 261	34 698	5 233	2 330
August	"	43 414	35 251	5 568	2 595
September	"	42 691	34 834	5 427	2 430
Oktober	"	44 160	36 934	4 709	2 517
	Juli 1951	45 650	38 518	4 613	2 519
November	"	40 994	34 737	4 004	2 253
Dezember	"	32 093	27 204	3 140	1 749
1952 Januar	"	25 840	21 671	2 587	1 582
Februar	"	21 361	17 674	2 251	1 436
<u>nach Ländern (Februar 1952)</u>					
Schleswig-Holst.	"	882	719	98	65
Hamburg	"	1 267	1 106	108	53
Niedersachsen	"	1 967	1 490	246	231
Nordrhein-Westf.	"	9 249	7 872	890	487
Bremen	"	517	434	55	28
Hessen	"	1 444	1 169	186	89
Württb.-Baden	"	1 445	1 205	152	88
Bayern	"	2 427	1 893	318	216
Rheinland-Pfalz	"	1 086	895	105	86
Baden	"	751	630	64	57
Württb.-Hohenz.	"	326	261	29	36

noch: Bauleistung im Bauhauptgewerbe
in 1 000 Arbeitsstunden

Zeit Land	Festsetzung des Firmen- kreises nach Beschäftig- tenstand vom	Landwirtschaftliche Bauten			Gewerbliche und industrielle Bauten		
		insgesamt	davon		insgesamt	davon	
			Neubauten	Instand - setzungen		Neubauten	Instand - setzungen
<u>Bundesgebiet ohne die Länder Rheinland-Pfalz, Baden, Württemberg-Hohenzollern und Lindau</u>							
1949 MD	Okt. 1948	1 472	799	673	21 509	10 339	11 170
1950 MD	Juli 1949	1 768	1 099	669	23 010	13 953	9 057
1951 MD	Juli 1950	1 926	1 298	628	26 942	18 619	8 323
<u>Bundesgebiet</u>							
1950 MD	Juli 1949	1 951	1 233	718	24 992	15 870	9 122
1951 MD	Juli 1950	2 096	1 411	685	29 668	20 650	9 018
1950 Februar	Juli 1949	826	489	337	19 049	10 889	8 160
März	"	1 373	880	493	23 311	13 892	9 419
April	"	1 823	1 169	654	23 574	14 563	9 011
Mai	"	2 494	1 555	939	25 492	16 075	9 417
Juni	"	2 683	1 620	1 063	26 135	16 698	9 437
Juli	"	2 585	1 665	920	26 046	16 939	9 107
August	"	2 540	1 630	902	28 213	18 714	9 499
September	"	2 263	1 455	808	27 703	18 608	9 095
Oktober	"	2 069	1 338	731	29 064	19 955	9 109
	Juli 1950	2 603	1 725	878	32 281	22 288	9 993
November	"	2 138	1 382	756	31 231	21 574	9 657
Dezember	"	1 458	981	477	26 206	17 491	8 715
1951 Januar	"	736	470	266	23 627	15 648	7 979
Februar	"	1 000	652	348	25 230	17 052	8 178
März	"	1 470	927	543	27 550	18 968	8 582
April	"	2 137	1 427	710	30 172	21 218	8 954
Mai	"	2 741	1 851	890	31 265	22 140	9 125
Juni	"	2 825	1 943	882	32 110	22 789	9 321
Juli	"	3 009	2 128	881	32 381	23 136	9 245
August	"	2 584	1 779	805	32 881	23 363	9 518
September	"	2 455	1 664	791	31 091	22 140	8 951
Oktober	"	2 578	1 729	849	32 771	23 448	9 323
	Juli 1951	2 846	1 894	952	33 680	24 052	9 628
November	"	2 520	1 662	858	32 365	23 127	9 238
Dezember	"	1 491	980	511	28 106	19 935	8 171
1952 Januar	"	883	564	319	25 573	17 773	7 800
Februar	"	796	513	283	22 336	15 332	7 004
<u>nach Ländern (Februar 1952)</u>							
Schleswig-Holst.	"	139	97	42	498	332	166
Hamburg	"	6	2	4	893	676	217
Niedersachsen	"	222	125	97	1 768	1 066	702
Nordrhein-Westf.	"	201	134	67	11 107	7 355	3 752
Bremen	"	8	-	8	341	242	99
Hessen	"	30	17	13	1 697	1 167	530
Württb.-Baden	"	48	41	7	1 435	1 175	260
Bayern	"	83	59	24	2 488	1 843	645
Rheinland-Pfalz	"	31	23	8	1 307	850	457
Baden	"	18	9	9	562	465	97
Württb.-Hohenz.	"	10	6	4	240	161	79

noch: Bauleistung im Bauhauptgewerbe
in 1 000 Arbeitsstunden

Zeit Land	Festsetzung des Firmen - kreises nach Beschäftig - tenstand vom	Verkehrsbauten			Öffentliche Bauten (ohne Verkehrsbauten)		
		insgesamt	davon		insgesamt	davon	
			Neubauten	Instand - setzungen		Neubauten	Instand - setzungen
<u>Bundesgebiet ohne die Länder Rheinland-Pfalz, Baden, Württemberg-Hohenzollern und Lindau</u>							
1949 MD	Okt. 1948	9 557	3 054	6 503	9 949	4 262	5 687
1950 MD	Juli 1949	11 342	4 391	6 951	11 969	6 893	5 076
1951 MD	Juli 1950	14 027	6 775	7 252	14 684	10 389	4 295
<u>Bundesgebiet</u>							
1950 MD	Juli 1949	12 978	5 228	7 750	12 776	7 741	5 035
1951 MD	Juli 1950	15 576	7 561	8 015	16 227	11 627	4 600
1950 Februar	Juli 1949	6 389	2 453	3 936	9 307	4 826	4 481
März	"	9 643	4 011	5 632	12 129	6 743	5 386
April	"	10 233	4 370	5 863	11 996	7 000	4 996
Mai	"	12 443	4 982	7 461	12 608	7 566	5 042
Juni	"	14 497	5 777	8 720	13 207	8 157	5 050
Juli	"	16 551	6 496	10 055	13 826	8 876	4 950
August	"	17 579	7 045	10 534	14 771	9 446	5 325
September	"	17 559	7 014	10 545	14 519	9 427	5 092
Oktober	"	17 365	7 309	10 056	15 344	10 284	5 080
	Juli 1950	19 507	8 441	11 066	17 368	11 813	5 555
November	"	17 825	7 772	10 053	16 687	11 397	5 290
Dezember	"	12 912	5 629	7 283	13 238	8 818	4 420
1951 Januar	"	8 264	3 870	4 394	10 969	7 143	3 826
Februar	"	10 072	4 779	5 293	12 842	8 698	4 144
März	"	12 542	5 907	6 635	15 128	10 207	4 921
April	"	14 787	7 279	7 508	16 153	11 371	4 782
Mai	"	16 137	8 000	8 137	17 070	12 392	4 678
Juni	"	17 230	8 516	8 714	17 680	13 120	4 560
Juli	"	18 703	9 617	9 086	18 592	14 227	4 365
August	"	19 848	10 537	9 311	19 586	15 187	4 399
September	"	19 086	10 383	8 703	19 418	15 159	4 259
Oktober	"	19 737	10 678	9 059	20 422	16 071	4 351
	Juli 1951	20 986	11 766	9 220	21 097	16 637	4 460
November	"	18 298	10 065	8 233	19 166	15 197	3 969
Dezember	"	14 584	7 965	6 619	16 054	12 752	3 302
1952 Januar	"	11 144	6 342	4 802	13 408	10 494	2 914
Februar	"	8 998	5 063	3 935	11 703	9 203	2 500
<u>nach Ländern (Februar 1952)</u>							
Schleswig-Holst.	"	361	212	149	320	236	84
Hamburg	"	470	275	195	342	225	117
Niedersachsen	"	830	483	347	1 174	874	300
Nordrhein-Westf.	"	3 712	1 828	1 884	3 608	2 759	849
Bremen	"	366	84	282	248	192	56
Hessen	"	651	438	213	1 033	787	246
Württb.-Baden	"	823	489	334	1 510	1 242	268
Bayern	"	797	579	218	1 642	1 288	354
Rheinland-Pfalz	"	691	471	220	902	745	157
Baden	"	214	147	67	733	679	54
Württb.-Hohenz.	"	83	57	26	191	176	15

Betriebe, Beschäftigung, Löhne, Gehälter,
in
- Betriebe mit 10 -

Zeit	Festsetzung des Firmen- kreises nach Beschäftig- tenstand vom	Betriebe	Beschäftigte						
			insgesamt	Tätige Inhaber (auch selb- ständige Handwerker)	Kaufm. und techn. An- gestellte einschl. Lehrlinge	Übrige Beschäft- igte	davon		
							Facharbeiter einschließl. Polierer und Meister	Helfer u. Hilfsar- beiter	Umschüler und Lehrlinge
1950 JD	Juli 1949	1 526	17 008	1 569	566	14 873	7 841	4 044	2 988
1951 JD	Juli 1950	1 515	16 408	1 599	508	14 301	7 607	3 886	2 808
1950 Januar	Juli 1949	1 534	9 034	1 601	504	6 929	3 468	1 377	2 084
Februar	"	1 529	8 333	1 606	471	6 256	3 003	1 253	2 000
März	"	1 528	12 734	1 578	520	10 636	5 536	2 444	2 656
April	"	1 527	16 958	1 571	546	14 841	8 015	3 711	3 115
Mai	"	1 525	19 639	1 573	572	17 494	9 451	4 811	3 232
Juni	"	1 520	21 690	1 560	640	19 490	10 409	5 807	3 274
Juli	"	1 516	22 437	1 579	582	20 276	10 651	6 241	3 384
August	"	1 505	22 283	1 573	591	20 119	10 357	6 413	3 349
September	"	1 507	22 917	1 590	589	20 738	10 509	6 836	3 393
Oktober	"	1 507	22 005	1 615	606	19 784	10 033	6 479	3 272
November	Juli 1950	1 530	21 137	1 638	585	18 914	9 998	5 673	3 243
Dezember	"	1 526	18 821	1 626	559	16 636	8 846	4 816	2 974
	"	1 524	13 632	1 633	522	11 477	5 918	3 006	2 553
1951 Januar	"	1 522	9 112	1 636	458	7 018	3 475	1 501	2 042
Februar	"	1 518	9 878	1 630	449	7 799	3 844	1 823	2 132
März	"	1 515	12 136	1 614	477	10 045	5 090	2 505	2 450
April	"	1 515	16 583	1 587	493	14 503	7 840	3 733	2 930
Mai	"	1 512	18 388	1 574	504	16 310	8 929	4 354	3 027
Juni	"	1 509	19 052	1 552	512	16 988	9 276	4 652	3 060
Juli	"	1 506	19 605	1 606	493	17 506	9 509	4 847	3 150
August	"	1 503	19 330	1 558	521	17 251	9 307	4 900	3 044
September	"	1 500	19 216	1 535	517	17 164	9 247	4 829	3 088
Oktober	"	1 492	19 025	1 504	505	17 016	9 201	4 846	2 969
November	Juli 1951	1 605	21 419	1 689	624	19 106	10 204	5 505	3 397
Dezember	"	1 599	19 471	1 685	582	17 204	9 138	4 828	3 238
	"	1 595	13 399	1 684	539	11 176	5 711	2 680	2 785
1952 Januar	"	1 589	8 950	1 709	467	6 774	3 191	1 346	2 237
Februar	"	1 585	7 872	1 711	439	5 722	2 600	1 008	2 114

Umsatz und Bauleistung im Bauhauptgewerbe
Bayern
19 Beschäftigten-

Löhne	Gehälter	Umsatz		Arbeits- tage	Bauleistung				
		insgesamt	darunter für Be - satzungs- mächte		insgesamt	davon			darunter für Be - satzungs- mächte
						Neubauten	Instand - setzungen	Trümmerbe - seitigung und Abbruch	
1 000 DM				Anzahl	1 000 Arbeitsstunden				
2 810	162	7 626	113	25,4	2 573	1 708	856	9	24
3 114	121	9 556	232	25,2	2 594	1 787	797	10	40
1 243	127	4 658	49	26	1 109	648	454	7	9
940	118	3 804	59	24	858	468	383	7	11
1 611	161	4 699	95	27	1 512	915	590	7	-
2 500	177	5 996	78	22	2 336	1 517	813	6	25
3 304	191	7 272	69	24	3 071	2 044	1 021	6	20
3 737	202	8 890	105	26	3 427	2 389	1 028	10	46
4 020	176	10 244	118	26	3 687	2 619	1 056	12	49
4 159	162	10 412	125	27	3 796	2 697	1 091	8	50
4 167	157	11 332	250	26	3 849	2 789	1 048	12	48
4 221	150	11 283	124	26	3 783	2 753	1 024	6	36
4 035	134	11 132	118	25	3 606	2 586	1 005	15	17
3 541	137	10 525	83	25	3 137	2 226	900	11	24
2 433	128	10 748	98	24	1 977	1 406	561	10	29
1 310	107	6 609	80	26	1 087	707	372	8	25
1 419	104	6 114	162	24	1 194	763	424	7	40
1 796	109	6 723	239	25	1 560	1 013	535	12	42
2 887	116	8 313	278	25	2 532	1 737	785	10	54
3 597	119	9 247	451	24	2 994	2 084	893	17	46
3 821	120	11 706	345	26	3 166	2 167	990	9	48
4 184	139	10 695	341	26	3 374	2 351	1 013	10	47
4 267	126	11 279	317	27	3 290	2 249	1 032	9	55
4 077	117	11 585	273	25	3 211	2 152	1 051	8	48
4 279	116	12 354	338	27	3 319	2 250	1 053	16	58
4 726	136	13 495	390	27	3 726	2 553	1 154	19	58
4 173	133	13 125	373	25	3 274	2 285	972	17	61
2 766	128	12 596	400	24	1 999	1 375	612	12	50
1 489	110	8 083	418	26	1 118	726	379	13	40
1 108	106	6 790	444	25	847	503	331	13	26

noch: Bauleistung in
- Betriebe mit 10 -
in 1 000 Arb

Zeit	Festsetzung des Firmen- kreises nach Beschäftig- tenstand vom	Wohnungsbauten				Landwirtschaftliche Bauten		
		insgesamt	Neubauten	davon		insgesamt	Neubauten	Instand- setzungen
				Instandsetzungen				
				Wiederherstg. Um-, An- und Ausbau	Reparaturen			
1950 MD	Juli 1949	1 421	1 032	389		374	226	148
1951 MD	Juli 1950	1 439	1 075	364		356	223	133
1950 Januar	Juli 1949	544	348	196		86	36	50
Februar	"	423	261	162		69	27	42
März	"	729	499	230		229	142	87
April	"	1 209	850	359		461	332	129
Mai	"	1 658	1 186	472		639	440	199
Juni	"	1 929	1 466	463		623	419	204
Juli	"	2 138	1 680	478		531	337	194
August	"	2 258	1 781	477		449	269	180
September	"	2 329	1 851	478		400	228	172
Okttober	"	2 274	1 834	440		341	202	139
November	Juli 1950	2 245	1 742	503		353	198	155
Dezember	"	1 890	1 474	416		264	135	129
	"	1 154	906	248		136	73	63
1951 Januar	"	599	439	160		69	35	34
Februar	"	617	442	175		88	48	40
März	"	809	582	227		193	125	68
April	"	1 298	958	340		492	337	155
Mai	"	1 514	1 120	394		653	461	192
Juni	"	1 689	1 262	427		588	389	199
Juli	"	1 787	1 329	248	210	600	377	223
August	"	1 837	1 326	278	233	434	277	157
September	"	1 831	1 321	259	251	399	222	177
Okttober	"	1 879	1 376	235	268	364	193	171
November	Juli 1951	2 188	1 588	302	298	444	263	181
Dezember	"	1 941	1 431	247	263	366	207	159
	"	1 222	886	158	178	181	107	74
1952 Januar	"	656	447	95	114	73	40	33
Februar	"	495	317	76	102	59	30	29

im Bauhauptgewerbe
Bayern
19 Beschäftigten -
eitsstunden

Gewerbliche und industrielle Bauten			Verkehrsbauten			Öffentliche Bauten (ohne Verkehrsbauten)		
insgesamt	davon		insgesamt	davon		insgesamt	davon	
	Neubauten	Instand- setzungen		Neubauten	Instand- setzungen		Neubauten	Instand- setzungen
393	232	161	160	89	71	216	129	87
384	245	139	150	87	63	255	157	98
286	154	132	66	40	26	120	70	50
218	106	112	45	25	20	96	49	47
301	155	146	114	48	66	132	71	61
352	192	160	125	47	78	183	96	87
381	211	170	181	90	91	206	117	89
398	229	169	217	114	103	250	161	89
442	281	161	247	150	97	317	191	126
442	266	176	274	166	108	365	215	150
472	303	169	322	210	112	314	197	117
530	315	215	315	187	128	317	215	102
476	313	163	217	136	81	300	197	103
496	328	168	188	113	75	288	176	112
372	245	127	117	65	52	188	117	71
248	148	100	44	25	19	119	60	59
271	162	109	61	38	23	150	73	77
288	179	109	91	48	43	167	79	88
372	239	133	151	94	57	209	109	100
420	267	153	150	96	54	240	140	100
415	253	162	196	102	94	269	161	108
434	283	151	199	119	80	349	243	101
421	273	148	197	103	94	392	270	122
397	255	142	186	102	84	390	252	138
440	285	155	211	128	83	409	268	141
486	320	166	210	141	69	379	241	138
459	305	154	167	120	47	324	222	102
279	179	100	80	52	28	225	151	74
191	109	82	54	43	11	131	87	44
149	73	76	29	22	7	102	61	41

Betriebe, Beschäftigung, Löhne und Gehälter im Bauhauptgewerbe
in West - Berlin 1)
- Betriebe mit 20 und mehr Beschäftigten -

Zeit	Betriebe	Beschäftigte							Löhne	Gehälter
		insgesamt	davon							
			Tätige Inhaber (auch selbst- ständige Handwerker)	Kaufm. und technische Angestellte einschl. Lehrlinge	Übrige Beschäft- igte	davon				
						Facharbeit- er einschl. Polierer und Meister	Helfer u. Hilfsar- beiter	Umschüler und Lehrlinge		
in 1 000 DM										
1951 JD 2)	541	44 942	737	2 876	41 329	13 336	25 880	2 113	10 432	1 176
1950 Dezember	583	50 232	796	3 128	46 308	14 581	29 616	2 111	11 729	1 308
1951 Januar	580	48 188	781	3 017	44 390	13 659	28 648	2 083	9 719	1 190
Februar	580	50 641	793	3 024	46 824	13 746	30 978	2 100	9 508	1 176
März	549	50 649	763	2 993	46 893	13 888	30 939	2 066	11 414	1 172
April	523	44 640	723	2 948	40 969	13 195	25 670	2 104	10 539	1 177
Mai	522	44 373	715	2 846	40 812	12 773	25 860	2 179	10 164	1 149
Juni	532	42 702	720	2 825	39 157	12 778	24 208	2 171	10 553	1 133
Juli	552	42 958	746	2 864	39 348	13 287	23 915	2 146	10 259	1 140
August	557	44 289	755	2 852	40 682	13 650	24 863	2 169	10 780	1 172
September	538	43 108	726	2 807	39 575	13 540	23 955	2 090	10 398	1 161
Oktober	533	43 345	725	2 793	39 827	13 607	24 183	2 037	10 580	1 158
November	538	43 501	730	2 814	39 957	13 356	24 389	2 212	10 857	1 205
Dezember	491	40 910	673	2 728	37 509	12 547	22 955	2 037	10 415	1 276
1952 Januar	460	37 535	647	2 652	34 236	11 718	20 498	2 020	8 845	1 161

Umsatz und Bauleistung im Bauhauptgewerbe
in West - Berlin 1)
- Betriebe mit 20 und mehr Beschäftigten -

Zeit	Umsatz		Bauleistung									
	insgesamt	darunter für Besat- zungs- mächte	insgesamt	davon							darunter für Besat- zungs- mächte	
				Wohnungsbauten			Gewerbl. und industr. Bauten	Ver- kehrsbau- bauten	Öffentl. Bauten (ohne Verk.- Bauten)	Trümmer- beseitig- und Abbruch		
				gesamt	davon							
					Neu- bauten	Instandsetzungen						
						Wiederherst. Um-, An- u. Ausbau						Repa- raturen
in 1 000 DM			in 1 000 Arbeitsstunden									
1951 MD	24 049	2 003	7 239	1 228	275	953		1 400	1 689	1 035	1 887	249
1950 Dezember	26 785	.	8 289	1 325	.	.		1 389	1 975	1 082	2 518	.
1951 Januar	21 082	.	7 110	997	142	855		1 300	1 475	1 000	2 338	.
Februar	20 866	1 190	7 049	934	175	759		1 285	1 481	1 007	2 342	38
März	23 049	284	8 433	1 053	136	917		1 402	1 929	1 262	2 787	44
April	24 275	444	7 328	1 081	120	961		1 386	1 726	1 110	2 025	146
Mai	21 784	1 100	7 036	1 047	156	891		1 360	1 744	1 031	1 854	228
Juni	24 948	2 719	7 281	1 135	202	933		1 555	1 640	1 044	1 907	284
Juli	24 033	3 740	7 032	1 319	342	661	316	1 413	1 562	1 034	1 704	323
August	26 382	3 755	7 346	1 377	318	852	207	1 462	1 737	1 070	1 700	355
September	25 933	3 213	7 053	1 352	316	817	219	1 471	1 563	1 029	1 638	329
Oktober	26 015	2 594	7 087	1 434	385	849	200	1 485	1 672	971	1 525	361
November	24 942	1 982	7 227	1 564	430	967	167	1 381	1 844	1 000	1 438	340
Dezember	25 278	1 007	6 887	1 442	576	745	121	1 305	1 900	857	1 383	286
1952 Januar	21 326	864	5 981	1 235	450	655	131	1 081	1 678	891	1 096	197

Anmerkung 1) siehe Vorbemerkung Seite 3.- 2) Für Löhne und Gehälter MD.

Betriebe, Beschäftigung, Löhne und Gehälter im Bauhauptgewerbe
in West - Berlin 1)
- Betriebe mit 10 - 19 Beschäftigten -

Zeit	Betriebe	Beschäftigte							Löhne	Gehälter
		insgesamt	Tätige Inhaber (auch selbst- ständige Handwerker)	Kaufm. und technische Angestellte einschl. Lehrlinge	davon					
					Übrige Beschäftigte	davon				
						Facharbeiter einschl. Polierer und Meister	Helfer u. Hilfsar- beiter	Umschüler und Lehrlinge		
in 1 000 DM										
1951 JD 2)	324	4 369	396	343	3 630	2 032	1 316	282	985	99
1950 Dezember	380	5 336	463	376	4 497	2 203	1 983	311	1 139	99
1951 Januar	375	4 931	450	344	4 137	1 934	1 911	292	895	88
Februar	379	5 009	456	330	4 223	1 930	1 993	300	869	83
März	287	3 921	350	331	3 240	1 904	1 075	261	833	94
April	310	4 220	378	338	3 504	2 055	1 185	264	1 002	93
Mai	315	4 212	375	358	3 479	2 082	1 118	279	988	94
Juni	320	4 313	394	348	3 571	2 071	1 217	283	1 021	91
Juli	313	4 209	384	335	3 490	1 999	1 215	276	992	88
August	309	4 100	383	341	3 376	1 935	1 169	272	995	92
September	328	4 500	410	358	3 732	2 074	1 368	290	1 059	100
Oktober	343	4 687	418	352	3 917	2 270	1 354	293	1 149	100
November	312	4 210	377	332	3 501	2 190	1 026	285	1 024	92
Dezember	301	4 119	373	354	3 392	1 943	1 155	294	996	104
1952 Januar	271	3 724	332	341	3 051	1 761	1 061	229	824	98

Umsatz und Bauleistung im Bauhauptgewerbe
in West - Berlin 1)
- Betriebe mit 10 - 19 Beschäftigten -

Zeit	Umsatz		Bauleistung									
	insgesamt	darunter für Besatzungs- mächte	insgesamt	davon							darunter für Besatzungs- mächte	
				gesamt	Wohnungsbauten			Gewerbl. und industr. Bauten	Ver- kehrs- bauten	Öffentl. Bauten (ohne Verk.- Bauten)		Trümmer- beseitig- und Abbruch
					davon							
					Neu- bauten	Instandsetzungen	Repa- raturen					
in 1 000 DM		in 1 000 Arbeitsstunden										
1951 MD	2 493	29	645	320	24	296		120	52	70	83	5
1950 Dezember	3 042	.	777	323	.	.		154	60	92	148	.
1951 Januar	2 258	.	643	248	11	237		118	49	87	141	.
Februar	2 071	13	640	245	15	230		104	44	101	146	1
März	2 105	10	559	260	19	241		95	65	66	73	1
April	2 622	16	636	310	23	287		116	69	73	68	4
Mai	2 338	35	629	333	14	319		113	48	87	48	6
Juni	2 772	22	586	320	10	310		123	27	50	66	3
Juli	2 400	54	672	363	21	197	145	107	59	55	88	6
August	2 352	48	632	347	32	201	114	112	43	62	68	9
September	2 682	41	695	371	34	240	97	130	60	55	79	7
Oktober	2 921	43	754	392	36	239	117	152	64	62	84	3
November	2 504	15	652	319	32	210	77	149	49	63	72	4
Dezember	2 889	25	640	327	39	222	66	115	51	84	63	7
1952 Januar	2 427	58	516	254	26	184	44	99	33	72	58	7

Anmerkung 1) siehe Vorbemerkung Seite 3. - 2) Für Löhne und Gehälter MD

**Beschäftigte, geleistete Arbeiterstunden und Umsatz
der Industrie der Steine und Erden im Bundesgebiet
- Betriebe mit 10 und mehr Beschäftigten -**

Zeit Land	Beteiligte Betriebe	Beschäftigte 1)				Geleistete 2) Arbeiterstunden	Umsatz 3) 1 000 DM
		insgesamt	davon				
			Inhaber, Angestellte, kaufm. Lehrlinge	Arbeiter ohne gewerbl. Lehrlinge	Gewerbliche Lehrlinge		
						1 000 Stunden	1 000 DM
Bundesgebiet							
1950 JD 4)	4 463	194 498	21 091	170 364	2 976	34 562	181 094
1951 JD 4)	5 034	216 835	23 336	190 086	3 413	38 309	246 290
1950 Januar	4 418	166 249	20 587	142 976	2 686	27 738	111 849
Februar	4 420	164 957	20 610	141 633	2 714	24 934	104 652
März	4 426	178 691	20 793	155 149	2 749	30 881	156 016
April	4 486	191 014	20 888	167 115	3 011	31 386	156 045
Mai	4 458	199 818	21 109	175 730	2 979	35 406	179 413
Juni	4 478	204 863	21 070	180 819	2 974	37 203	195 477
Juli	4 474	208 023	21 184	183 833	3 006	38 101	207 597
August	4 496	212 757	21 505	187 180	3 072	40 590	226 511
September	4 484	211 879	21 335	187 399	3 145	39 603	225 856
Oktober	4 489	207 528	21 365	183 031	3 132	39 138	231 285
November	4 473	201 211	21 392	176 636	3 183	36 886	210 004
Dezember	4 457	187 186	21 263	162 867	3 056	32 878	168 503
1951 Januar 5)	4 444	176 156	21 111	152 051	2 994	29 864	152 816
	5 078	184 844	22 574	159 189	3 081	30 384	159 208
Februar	5 068	194 122	22 692	168 312	3 118	30 338	178 787
März	5 025	204 106	22 828	178 119	3 159	34 623	211 034
April	5 025	220 276	23 144	193 715	3 417	38 465	243 010
Mai	5 026	228 582	23 257	201 880	3 445	40 978	251 888
Juni	5 028	230 772	23 320	203 872	3 580	41 971	263 828
Juli	5 023	231 411	23 579	204 336	3 496	42 354	268 038
August	5 023	231 723	23 718	204 432	3 573	43 117	278 686
September	5 032	229 806	23 751	202 480	3 575	40 891	282 099
Oktober	5 037	224 533	23 725	197 245	3 563	42 753	311 016
November	5 025	218 428	23 785	191 137	3 506	39 245	279 440
Dezember	5 021	203 424	23 659	176 318	3 447	34 588	228 425
1952 Januar 6)	5 016	191 849	23 532	164 944	3 373	32 965	203 342
nach Ländern (Januar 1952)							
Schleswig-Holst.	172	5 228	730	4 399	99	947	8 201
Hamburg	70	1 843	291	1 463	89	318	2 474
Niedersachsen	750	22 978	2 944	19 848	186	4 066	22 859
Nordrhein-Westf.	1 064	51 607	6 159	44 902	546	9 073	69 567
Bremen	31	1 437	237	1 189	11	259	1 950
Hessen	510	18 152	2 531	15 355	266	2 866	17 745
Württb.-Baden	453	17 420	1 983	15 149	288	3 021	16 462
Bayern	1 060	36 362	4 518	30 633	1 211	6 225	29 275
Rheinland-Pfalz	637	27 759	3 287	23 908	564	4 739	27 873
Baden	144	5 102	468	4 577	57	798	3 851
Württb.-Hohenz.	125	3 961	384	3 521	56	653	3 085

1) Am Monatsende.- 2) Nach der hauptbeteiligten Industriegruppe ausgezählt.- 3) Einschliesslich Umsatz mit Berlin und Ostzone und einschl. Umsatz an Besatzungsmächte.- 4) Für geleistete Arbeiterstunden und Umsatz Monatsdurchschnitt.- 5) Änderung des Firmenkreises; zur Wiederherstellung der Vergleichbarkeit werden Ergebnisse nach dem alten und dem neuen Firmenkreis gebracht. 6) Alter Firmenkreis.

Arbeitsmarkt im Bundesgebiet
1. Beschäftigung ¹⁾

Zeit Land	Beschäftigte							
	insgesamt	darunter: Bau- und Baunebengewerbe (39a - d 2) 2)						
		davon						
		gesamt	Bau- und Architektur- büros (39a)	Hoch- und Tiefbau (39b)	Bauneben- gewerbe (39c1)	Polster- möbel- herstellung (39c 2)	Schornstein- und Gebäude- reinigung (39d 1)	Gebäude- innen- reinigung (39d 2)
<u>Bundesgebiet</u>								
1949 März 3)	13 447 311	972 020	68 278	689 003	205 941		8 798	
Juni 3)	13 488 691	1 063 751	71 172	764 424	219 603		8 552	
September	13 604 361	1 141 003	72 590	826 909	232 721		8 783	
Dezember	13 556 196	1 074 687	71 077	773 732	221 302		8 576	
1950 März	13 307 344	986 999	70 245	701 324	207 059		8 371	
Juni	13 845 589	1 206 632	75 037	880 805	241 406		9 384	
September	14 295 574	1 330 607	77 056	983 603	261 351		8 597	
Dezember	14 163 075	1 116 171	75 154	795 918	236 447		8 652	
1951 März	14 246 495	1 122 789	76 684	802 826	234 667		8 612	
Juni	14 720 569	1 297 890	78 715	949 104	260 971		9 100	
September	14 884 661	1 340 695	68 360	1 000 010	262 867		9 458	
Dezember	14 583 294	1 084 208	26 742 4)	839 867	178 025	29 385	6 869	3 320
<u>nach Ländern (Dezember 1951)</u>								
Schleswig-Holst.	602 109	43 447	1 329	35 110	5 840	737	361	70
Hamburg	594 436	35 642	2 030	26 239	6 117	822	270	164
Niedersachsen	1 783 379	122 641	3 114	98 655	17 267	2 314	857	434
Nordrhein-Westf.	4 655 372	340 778	7 093	266 370	53 310	11 461	1 828	716
Bremen	192 795	10 745	389	8 365	1 551	310	58	72
Hessen	1 299 996	97 173	2 791	72 517	18 333	2 597	619	316
Württb.-Baden	1 360 355	104 215	3 231	73 235	23 919	3 197	402	231
Bayern	2 485 900	190 186	3 807	152 385	26 085	4 940	1 728	1 241
Rheinland-Pfalz	802 540	76 336	1 777	61 212	11 617	1 225	465	43
Baden	419 303	34 892	630	25 472	7 400	1 227	137	26
Württb.-Hohenz. 5)	387 109	28 153	554	20 307	6 586	555	144	7

Bundesministerium für Arbeit

1) Nach Wirtschaftsgruppen und -zweigen am Monatsende.- 2) Durch Umstellung der Systematik im Dezember 1951 ist für den vorangegangenen Zeitraum ein Vergleich innerhalb des Wirtschaftszweiges 39 nur bedingt möglich.- 3) Für die Länder Rheinland-Pfalz und Württemberg-Hohenzollern sind die Zahlen der Wirtschaftszweige 39 a - d geschätzt.- 4) Im Wirtschaftszweig 39 a sind die öffentlichen Bauverwaltungen nicht mehr enthalten.- 5) Einschliesslich Lindau.

noch: Arbeitsmarkt im Bundesgebiet
2. Arbeitslosigkeit, Stellenbesetzung, Einweisungen in Notstandsarbeiten und Offenen Stellen

Zeit Land Berufe	Arbeitslose 1) 3)		Von den Arbeitslosen 1) 3) waren Heimatvertriebene		Stellen- besetzung		Einweisungen in Notstandsarbeiten		Offene Stellen	
	insgesamt	darunter Bauberufe (24)	insgesamt	darunter Bauberufe (24)	(24) ¹⁾	(39a-d) ²⁾	im Bau- und Baunebengewerbe		(24) ¹⁾	(39a-d) ²⁾
							(24) ¹⁾	(39a-d) ²⁾		
Bundesgebiet										
1950 März	1 851 900	260 624
April	1 783 838	214 744	586 270	74 631	89 934	91 404	22 264	21 971	12 886	13 149
Mai	1 668 318	174 834	553 079	63 830	83 602	85 436	25 555	25 993	13 498	13 924
Juni	1 538 066	140 351	512 717	52 800	84 812	86 061	28 385	27 605	18 414	18 695
Juli	1 451 922	117 215	480 276	45 079	89 475	91 268	31 704	31 555	19 786	20 005
August	1 342 206	99 391	456 312	39 935	83 473	83 473	29 706	28 975	23 475	23 475
September	1 271 847	91 650	434 095	37 065	74 116	74 116	29 053	28 862	24 728	24 728
Oktober	1 230 171	90 940	417 328	35 525	73 003	73 003	29 303	28 981	23 130	23 585
November	1 316 165	133 077	441 341	45 799	60 077	60 077	21 940	21 700	15 324	15 324
Dezember	1 689 989	336 771	537 562	91 270	38 731	39 868	13 827	13 643	3 465	3 904
1951 Januar	1 821 253	370 718	597 040	115 112	83 670	85 224	13 747	27 768	10 303	10 866
Februar	1 662 462	297 942	557 245	98 150	83 741	85 859	23 128	22 910	11 722	12 167
März	1 566 744	259 921	522 834	87 510	75 098	76 096	23 286	22 766	11 382	11 896
April	1 446 131	189 850	474 530	68 187	87 869	89 570	29 068	28 534	12 742	13 237
Mai	1 386 917	165 370	453 667	61 241	67 577	68 670	22 679	22 500	12 365	12 488
Juni	1 325 747	145 121	428 272	53 672	74 458	76 278	27 089	26 439	13 253	13 458
Juli	1 292 058	134 238	411 388	50 103	74 261	75 939	25 446	24 535	13 351	13 519
August	1 259 311	127 784	398 097	47 696	72 178	73 934	24 270	23 679	15 339	15 593
September	1 234 979	120 271	388 621	45 222	71 703	73 731	24 792	24 250	17 320	17 750
Oktober	1 213 936	116 986	379 488	43 471	74 608	76 660	31 272	30 239	15 567	16 019
November	1 306 596	157 938	405 252	53 347	59 013	60 344	26 303	25 708	9 861	10 431
Dezember	1 653 553	331 957	502 738	100 140	38 393	39 546	16 813	16 365	3 148	3 601
1952 Januar	1 825 407	408 201	549 872	120 510	46 455	.	15 578	.	5 184	.
Februar	1 892 884	438 647	568 351	132 233	47 722	.	13 894	.	9 028	.
nach Ländern (Februar 1952)										
Schleswig-Holst.	192 512	28 721	98 269	12 774
Hamburg	110 782	12 830	4 558	789
Niedersachsen	411 202	78 670	160 367	28 725
Wortdrhein-Westf.	285 301	70 168	39 115	11 425
Bremen	29 800	3 157	3 076	515
Hessen	161 962	44 006	42 162	11 515
Württb.-Baden	81 641	21 998	29 014	10 355
Bayern	485 465	135 844	166 031	47 833
Rheinland-Pfals	97 428	32 412	13 736	4 639
Baden	17 591	4 041	5 012	1 168
Württb.-Hohenz.	19 200	6 800	7 011	2 495
nach ausgewählten Berufen (Februar 1952)										
Maurer (einschl. Helfer)	.	150 344	.	42 363	13 474	.	668	.	2 632	.
Zimmerer	.	42 447	.	13 056	2 587	.	139	.	346	.
Dachdecker	.	9 964	.	2 201	687	.	59	.	68	.
Strassen- u. Tiefbauer)	.	34 340	.	11 821	5 580	.	4 771	.	938	.
Maler u. Lackierer	.	43 193	.	8 139	4 044	.	195	.	798	.
Baustätten-, Erd- bewegungsarbeiter	.	132 929	.	47 903	18 097	.	7 865	.	3 494	.

Bundesministerium für Arbeit

1) Nach Berufsgruppen. - 2) Nach Wirtschaftsgruppen und -zweigen. - 3) Stand am Ende des Berichtsmonats.- 4) Einschliesslich
Lindau.

noch: Arbeitsmarkt im Bundesgebiet
3. Notstandsarbeiter nach Arten der Arbeiten ¹⁾

Zeit Land	Notstandsarbeiter							
	insgesamt		davon					
			Meliora- tionen 2)	Beseitigung von Hochwasserschäden Flußregulierungen	Bau v. Wasser- leitungen und Kanalisationen	Straßenbau 3)	Siedlungs- u. Woh- nungsbau einschl. Reparaturen	Sonstige Arbeiter
	Anzahl		vH					
Bundesgebiet								
1950 Januar	25 211	100,0	10,9	12,3	17,8	16,3	12,0	30,7
Februar	35 469	100,0	11,9	9,2	16,9	16,9	11,4	33,7
März	60 200	100,0	12,5	7,6	15,1	19,0	11,5	34,3
April	69 240	100,0	11,2	6,8	14,0	19,9	13,6	34,5
Mai	76 654	100,0	13,6	7,8	12,9	23,3	16,7	25,7
Juni	86 988	100,0	12,6	8,8	12,9	25,8	17,2	22,7
Juli	94 194	100,0	11,6	9,9	12,5	26,8	16,8	22,4
August	98 022	100,0	10,9	11,2	12,2	27,9	15,5	22,3
September	95 817	100,0	10,3	11,6	13,5	27,5	15,5	21,6
Oktober	91 976	100,0	10,1	11,8	14,1	27,3	14,6	22,1
November	74 943	100,0	10,7	10,2	17,2	24,7	13,8	23,4
Dezember	34 458	100,0	9,1	10,6	19,6	22,0	14,6	24,1
1951 Januar	27 768	100,0	11,0	6,2	24,4	24,1	6,6	27,7
Februar	47 275	100,0	12,9	7,8	22,4	25,3	7,7	23,9
März	59 284	100,0	11,7	8,0	19,8	25,2	8,0	27,3
April	74 924	100,0	10,4	8,2	16,9	24,6	10,0	29,9
Mai	73 461	100,0	11,8	8,4	16,5	28,1	10,0	25,2
Juni	76 950	100,0	10,8	7,6	15,4	30,3	10,6	25,3
Juli	78 211	100,0	10,2	7,4	15,0	31,0	11,8	24,6
August	77 862	100,0	10,7	7,4	15,0	30,6	12,9	23,4
September	78 505	100,0	11,1	7,5	15,3	30,3	14,0	21,8
Oktober	80 153	100,0	12,7	8,3	17,4	27,5	13,2	20,9
November	73 043	100,0	14,0	7,7	19,2	24,4	14,1	20,6
Dezember	42 101	100,0	14,1	8,1	22,1	23,1	11,5	21,1
1952 Januar	32 898	100,0	14,4	8,3	25,6	21,9	7,8	22,0
Februar	29 943	100,0	15,6	9,0	25,4	20,1	6,6	23,3
nach Ländern (Februar 1952)								
Schleswig-Holst.	2 041	100,0	21,8	3,1	8,8	47,2	-	19,1
Hamburg	2 093	100,0	-	23,7	22,6	42,4	0,8	10,5
Niedersachsen	5 967	100,0	33,3	11,7	13,1	23,0	0,6	18,3
Nordrhein-Westf.	4 435	100,0	7,2	3,7	34,1	10,1	8,2	36,7
Bremen	2 032	100,0	0,6	19,0	2,4	22,2	-	55,8
Hessen	1 940	100,0	20,5	13,7	33,9	22,4	6,1	3,4
Württb.-Baden	3 596	100,0	10,2	3,9	46,5	13,0	13,3	13,1
Bayern	5 422	100,0	7,6	6,8	28,0	12,2	17,6	27,8
Rheinland-Pfalz	1 453	100,0	50,3	3,1	12,5	11,5	-	22,6
Baden	298	100,0	-	-	49,3	39,6	-	11,1
Württb.-Hohenz. 4)	666	100,0	-	10,1	66,7	8,4	-	14,8

Bundesministerium für Arbeit

1) Stand am Ende des Berichtsmonats.- 2) Meliorationen im engeren Sinne, d.h. Dränagen, Bodenverbesserungen, Moor- und Ödlandkultivierungen, Landgewinnungsarbeiten, Flurbereinigungen, Anlagen von rein landwirtschaftlichen Wirtschaftswegen, nicht dagegen ländlicher Wegebau und Forstwegebau.- 3) Einschliesslich ländlicher Wegebau und Aufschliessungsstrassen für Siedlungen.- 4) Einschliesslich Lindau.

Umfang und Dauer der Streiks
1. in der Gewerbegruppe Bau- und Baunebengewerbe

Zeit	Betroffene Betriebe	Arbeitnehmer						verlorene Arbeitstage von Arbeitnehmern	
		direkt Beteiligte	indirekt Betroffene	insgesamt	davon (Sp.4) bei Streiks mit einer Dauer von			der Spalte 2	der Spalte 4
					bis 6	7 - 24	über 24		
					Arbeitstagen				
1	2	3	4	5	6	7	8	9	
<u>Bundesgebiet ohne die Länder Rheinland-Pfalz, Baden, Württemberg-Hohenzollern und Lindau</u>									
1949	466	1 805	21	1 826	453	1 373	-	21 978	22 280
1950	1 068	30 243	412	30 655	15 569	15 086	-	202 455	205 815
1951	459	6 040	157	6 197	4 742	205	1 250	49 187	49 356
<u>Bundesgebiet</u>									
1951	459	6 040	157	6 197	4 742	205	1 250	49 187	49 356

noch: Umfang und Dauer der Streiks
2. in der Gewerbegruppe Steine und Erden

Zeit	Betroffene Betriebe	Arbeitnehmer						verlorene Arbeitstage von Arbeitnehmern	
		direkt Beteiligte	indirekt Betroffene	insgesamt	davon (Sp.4) bei Streiks mit einer Dauer von			der Spalte 2	der Spalte 4
					bis 6	7 - 24	über 24		
1	2	3	4	5	6	7	8	9	

<u>Bundesgebiet ohne die Länder Rheinland-Pfalz, Baden, Württemberg-Hohenzollern und Lindau</u>									
1949	14	1 105	12	1 117	527	590	-	8 746	8 808
1950	32	1 672	54	1 726	1 309	408	9	8 164	8 319
1951	104	4 316	671	4 987	2 864	1 787	336	45 405	47 089
<u>Bundesgebiet</u>									
1951	104	4 316	671	4 987	2 864	1 787	336	45 405	47 089

Arbeitszeit und -verdienste im Baugewerbe

Zeit Land	Durchschnittliche														
	Wochenarbeitszeit in Stunden					Brutto-Wochenverdienste RM/DM					Brutto-Stundenverdienste Rp/DPf				
	darunter: männliche					darunter: männliche					darunter: männliche				
	Arbeits- kräfte insges.	alle	Fach-	ange- lernte	Hilfs-	Arbeits- kräfte insges.	alle	Fach-	ange- lernte	Hilfs-	Arbeits- kräfte insges.	alle	Fach-	ange- lernte	Hilfs-
	Arbeiter					Arbeiter					Arbeiter				
<u>Bundesgebiet ohne die Länder Rheinland-Pfalz, Baden, Württemberg-Hohenzollern und Lindau</u>															
1946 Juni 1)	38,8	38,9	40,4	39,3	37,8	32,99	33,27	40,45	33,75	28,48	85,0	85,5	100,0	85,8	75,3
Sept. 1)	38,2	38,4	39,5	39,3	37,4	33,34	33,63	40,30	34,87	28,90	87,2	87,5	102,0	88,7	77,2
Dez. 1)2)	38,0	38,0	39,0	41,1	36,3	33,71	33,89	39,83	39,10	28,06	88,7	89,1	102,1	95,1	77,2
1947 März	37,5	37,5	38,7	38,4	36,4	32,25	32,39	38,90	34,33	27,00	86,0	86,3	100,4	89,5	74,2
Juni	40,8	41,0	42,6	42,4	38,8	36,50	36,80	42,77	38,08	30,58	89,4	89,8	100,3	89,8	78,8
Sept.	38,1	38,1	38,9	39,0	37,1	35,06	35,28	39,77	36,92	30,50	92,1	92,5	102,2	94,7	82,2
Dez.	38,6	39,0	39,4	39,0	37,8	36,77	37,29	42,22	37,75	31,93	95,2	95,6	107,0	96,7	84,4
1948 März	38,6	38,6	39,3	39,5	37,7	39,16	39,44	46,59	39,05	32,61	101,4	102,1	118,7	98,9	86,5
Juni	39,5	39,5	40,4	40,9	38,2	42,37	42,53	47,44	45,20	37,08	107,3	107,6	117,3	110,4	97,0
Sept.	42,9	43,0	43,7	44,6	41,8	50,82	51,17	57,45	53,42	44,77	118,4	118,7	131,4	119,8	107,0
Dez.	41,7	41,8	42,1	43,1	40,9	50,58	50,88	56,61	52,32	43,86	121,2	121,2	134,4	121,5	107,2
1949 März	42,7	42,7	43,1	42,9	41,8	53,85	53,90	59,35	52,89	45,82	126,2	126,3	137,6	123,2	109,6
Juni	46,1	46,1	46,2	47,6	45,5	61,66	61,72	67,78	62,45	53,27	133,8	133,8	146,8	131,2	117,1
Sept.	47,2	47,2	46,8	48,8	47,3	63,20	63,25	68,45	63,68	55,96	133,8	133,9	146,2	130,4	118,2
Dez.	43,7	43,7	44,2	44,0	42,8	58,72	58,75	65,08	57,78	50,35	134,5	134,6	147,1	131,4	117,8
1950 März	45,8	45,8	45,6	47,2	45,6	61,60	61,64	67,43	61,57	53,18	134,6	134,7	147,9	130,5	116,8
Juni	46,9	47,0	47,0	48,2	46,4	61,70	61,73	67,71	62,09	53,56	131,4	131,5	143,9	128,9	115,3
Sept.	47,7	47,7	48,5	48,6	46,6	65,27	65,30	72,93	65,19	56,28	136,8	136,8	150,4	134,0	120,8
Dez.	43,8	43,8	44,8	45,0	41,8	63,61	63,64	70,93	63,31	53,35	145,4	145,5	158,2	140,7	127,5
<u>Bundesgebiet</u>															
1951 März	45,6	45,6	46,0	45,5	45,2	66,47	66,50	73,29	65,13	57,70	145,6	145,7	159,3	143,0	127,7
Juni	48,0	48,0	48,5	48,6	47,2	77,33	77,36	85,12	77,59	67,29	161,0	161,1	175,3	159,6	142,5
Sept.	47,7	47,7	47,8	48,5	47,2	77,76	77,78	85,41	77,82	68,02	163,1	163,1	178,5	160,4	144,0
<u>nach Ländern (September 1951)</u>															
Schlesw.-Holst.	47,2	47,2	47,5	45,0	47,8	76,81	76,81	85,07	69,91	67,91	162,7	162,7	178,9	155,2	142,0
Hamburg	48,2	48,3	48,2	50,2	47,7	95,95	96,26	100,09	101,08	81,63	198,9	199,4	207,7	201,4	171,2
Niedersachsen	45,9	45,9	45,5	48,0	45,9	71,51	71,51	77,77	71,01	63,86	155,9	155,9	170,9	147,9	139,2
Nordrh.-Westf.	48,6	48,6	49,0	48,5	48,0	82,49	82,54	89,70	80,97	73,22	169,8	169,9	183,1	166,9	152,4
Bremen	48,9	48,9	48,7	51,2	48,9	83,83	83,83	89,97	85,89	76,03	171,5	171,5	184,6	167,7	155,4
Hessen	48,2	48,2	48,2	48,5	48,1	80,08	80,08	86,60	80,41	71,43	166,1	166,1	179,6	165,8	148,4
Württb.-Baden	49,3	49,3	49,5	49,3	49,2	81,11	81,11	87,80	78,16	71,56	164,4	164,4	177,6	158,6	145,4
Bayern	47,9	47,9	48,1	48,6	47,7	72,79	72,81	81,11	77,07	64,79	152,0	152,0	168,8	158,5	135,9
Rheinl.-Pfalz	48,2	48,2	49,3	50,2	46,7	73,50	73,50	84,06	71,66	64,00	152,6	152,6	170,4	142,6	137,0
Baden	45,5	45,5	47,4	45,7	44,1	69,63	69,65	82,00	69,74	60,44	153,0	153,1	173,0	152,6	137,1
Württb.-Hohenz.	48,5	48,6	48,9	47,8	48,3	74,23	74,24	81,68	72,74	66,92	153,0	153,0	167,0	152,0	139,0

1) Ohne Land Bremen (Angaben liegen erst ab März 1947 vor). - 2) Ohne die Länder Hessen und Württemberg-Baden (Angaben liegen nicht vor).

Zugang an Wohnungen und Wohnräumen 1) 2)
im Bundesgebiet 3)

Zeit	Wohnungen						Wohnräume 1)		
	insgesamt	Wohnungen in Wohnge- bäuden 4)	davon errichtet durch			Wohnungen in Nichtwohn- gebäuden	insgesamt	darunter Neubau	
			Neubau	Wieder- aufbau	Wiederher- stellg.Um-, An- Ausbau				
Land									
<u>Bundesgebiet ohne die Länder Rheinland-Pfalz, Baden, Württemberg-Hohenzollern und Lindau</u>									
1949	2. Vj.	20 739	20 183	6 752	5 171	8 260	556	68 288	22 401
	3. Vj.	30 062	29 305	10 628	7 055	11 622	757	99 965	36 547
	4. Vj.	53 951	52 468	23 650	13 082	15 736	1 483	181 724	83 063
1950	1. Vj.	39 720	38 772	17 569	9 934	11 269	948	134 177	61 537
	2. Vj.	48 932	47 803	23 723	13 278	10 802	1 129	163 709	81 967
	3. Vj.	71 332	69 902	39 315	17 802	12 785	1 430	238 351	134 566
	4. Vj.	121 172	119 059	68 756	31 989	18 314	2 113	405 054	236 244
<u>Bundesgebiet</u>									
1950	1. Vj.	41 997	40 868	18 465	10 606	11 797	1 129	142 818	65 592
	2. Vj.	51 913	50 696	25 126	14 207	11 363	1 217	175 244	87 660
	3. Vj.	76 231	74 706	41 869	19 080	13 757	1 525	257 110	144 935
	4. Vj.	131 824	129 493	75 750	33 541	20 202	2 331	446 012	263 970
1951 ⁵⁾	1. Vj.	88 692	86 475	51 087	22 114	13 274	2 217	300 699	179 223
	2. Vj.	91 773	89 844	57 206	21 610	11 028	1 929	310 680	198 131
	3. Vj.	100 128	98 018	68 468	20 037	9 513	2 110	344 688	240 018
	4. Vj.	142 089	138 583	97 121	27 013	14 449	3 506	486 165	340 187
	Oktober	41 303	40 350	28 128	8 252	3 970	953	140 531	97 889
	November	44 255	43 296	30 854	8 222	4 220	959	152 018	107 951
	Dezember 6)	56 531	54 937	38 139	10 539	6 259	1 594	193 616	134 347
<u>nach Ländern (Dezember 1951)</u>									
Schleswig-Holst.		2 627	2 494	1 951	316	227	133	8 659	6 657
Hamburg		5 153	5 057	3 371	1 129	557	96	15 841	10 773
Niedersachsen		6 411	6 320	5 296	497	527	91	23 141	19 452
Nordrhein-Westf.		15 265	14 829	8 506	4 664	1 659	436	49 888	29 087
Bremen		1 581	1 560	964	455	141	21	5 248	3 220
Hessen		3 794	3 740	2 662	599	479	54	13 033	9 229
Württb.-Baden		4 557	4 337	3 267	605	465	220	16 773	12 220
Bayern		8 409	8 197	6 511	1 036	650	212	27 482	21 312
Rheinland-Pfalz		3 716	3 595	2 118	838	639	121	13 826	8 107
Baden		2 961	2 852	1 975	271	606	109	11 002	7 705
Württb.-Hohenz. 7)		2 057	1 956	1 518	129	309	101	8 723	6 585

1) Küchen und Zimmer mit 6 qm und mehr in- und ausserhalb von Wohnungen. - 2) Infolge einer Umstellung können Zahlen ab Januar 1952 erst im nächsten Heft gegeben werden. - 3) Auf Grund der Ergebnisse der Statistik der Baufertigstellungen. - 4) Wohnungen in Gebäuden, die ganz oder überwiegend zu Wohnzwecken dienen. - 5) Die Zahlen umfassen infolge teilweise nicht termingerechter eingegangener Meldungen nicht vollständig die während des Berichtszeitraumes fertiggestellten Bauten. - 6) Ohne 2 Stadt- und 14 Landkreise in Bayern. - 7) Einschl. Lindau.

Erteilte Baugenehmigungen im Bundesgebiet 1)
Wohn- und Nichtwohngebäude nach Bauaufwand und Zahl der Wohnungen

Zeit 2)	Wohngebäude und Gebäudeteile mit		Öffentl. Gebäude u. Gebäudeteile mit		Gewerbl. u. landw. Gebäu- de u. Gebäudeteile mit		Gebäude und Gebäude- teile zusammen mit		darunter Wohngebäude als Neubauten 3)		
	Bauaufwand in 1 000 DM	Wohnungen	Bauaufwand in 1 000 DM	Wohnungen	Bauaufwand in 1 000 DM	Wohnungen	Bauaufwand in 1 000 DM	Wohnungen	Zahl	mit Bauaufwand in 1 000 DM	mit Wohnungen
<u>Bundesgebiet</u>											
1950	5 367 998	537 210	592 399	2 824	1 689 112	11 454	7 649 509	551 488	180 584	4 905 972	476 844
1951 1.Vj.	1 133 885	103 901	117 922	579	476 946	2 490	1 728 753	106 970	30 863	818 061	72 153
2.Vj.	1 437 766	122 419	178 627	721	580 265	3 202	2 196 653	126 342	37 932	1 072 946	87 662
3.Vj.	1 477 744	123 584	280 917	585	570 984	2 752	2 329 645	126 921	36 148	1 144 975	92 629
4.Vj.	1 278 371	105 487	249 304	872	489 180	2 118	2 016 856	108 477	28 767	1 010 800	81 231
Dezember 5)	345 774	29 407	71 137	329	147 504	591	564 415	30 327	7 187	270 282	22 473
<u>nach Ländern (Dezember 1951)</u>											
Schlesw.-Holst.	12 529	1 408	4 292	47	4 766	44	21 587	1 499	420	11 068	1 186
Hamburg	18 038	1 740	10 424	73	4 000	18	32 462	1 831	236	12 146	1 078
Niedersachsen 6)	30 611	2 840	7 356	20	14 765	174	52 732	3 034	851	26 955	2 400
Nordrh.-Westfal.	115 653	9 707	20 077	47	52 609	114	188 339	9 868	2 376	83 362	6 673
Bremen	5 834	519	854	61	563	2	7 251	582	85	3 651	312
Hessen	29 945	2 490	3 223	17	12 177	7	45 345	2 514	690	24 132	1 978
Württbg.-Baden	29 659	2 319	6 145	20	13 562	70	49 365	2 409	611	24 243	1 837
Bayern 7)	72 705	6 133	12 628	24	25 347	107	110 680	6 264	1 229	62 318	5 342
Rheinland-Pfalz	17 093	1 427	1 108	11	10 314	34	28 515	1 472	398	11 441	983
Baden	5 608	318	4 424	7	5 464	14	15 496	339	116	4 741	272
Württbg.-Hohenz. 8)	8 099	506	606	2	3 937	7	12 642	515	175	6 225	412

noch : Erteilte Baugenehmigungen im Bundesgebiet 1)
Wohnungen in Wohngebäuden nach Bauherren

Zeit Land	Private Bauherren			Gemeinnützige Wohnungsunternehmen			Behörden oder öfötl. Körperschaften			insgesamt		
	Wohngebäude 4)		Wohnungen in Gebäude- teilen	Wohngebäude 4)		Wohnungen in Gebäu- detallen	Wohngebäude 4)		Wohnungen in Gebäu- detallen	Wohngebäude 4)		Wohnungen in Gebäu- detallen
	Zahl	mit Wohnungen		Zahl	mit Wohnungen		Zahl	mit Wohnungen		Zahl	mit Wohnungen	
Bundesgebiet												
1950	130 771	275 643	52 965	43 094	176 172	4 519	6 719	25 029	2 882	180 584	476 844	60 366
1951 1.Vj.	28 540	61 208	7 606	7 132	29 570	236	1 141	4 894	387	36 813	95 672	8 229
2.Vj.	35 639	72 283	9 611	7 694	34 794	253	1 298	5 225	253	44 631	112 302	10 117
3.Vj.	28 982	61 075	7 497	11 184	46 825	366	2 162	7 505	316	42 328	115 405	8 179
4.Vj.	22 614	50 043	5 725	9 540	43 478	169	1 276	5 894	178	33 430	99 415	6 072
Dezember 5)	5 706	13 326	1 442	2 526	12 725	62	272	1 785	67	8 504	27 836	1 571
nach Ländern (Dezember 1951)												
Schlesw.-Holst.	222	416	109	215	830	18	10	27	8	447	1 273	135
Hamburg	184	704	57	91	913	-	4	66	-	279	1 683	57
Niedersachsen 6)	772	1 512	176	193	1 119	6	12	24	3	977	2 655	185
Nordrh.-Westfal.	1 994	5 069	343	995	3 957	21	93	314	3	3 082	9 314	367
Bremen	107	346	38	23	108	7	2	20	-	132	474	45
Hessen	526	1 143	106	211	1 093	2	33	145	1	770	2 381	109
Württbg.-Baden	448	1 017	189	215	1 011	4	18	80	18	681	2 108	211
Bayern 7)	853	1 943	240	369	2 905	2	78	1 018	25	1 300	5 866	267
Rheinland-Pfalz	375	754	115	136	516	2	6	36	4	517	1 306	121
Baden	87	158	32	30	91	-	6	35	2	123	284	34
Württbg.-Hohenz. 8)	138	264	37	48	182	-	10	20	3	196	466	40

Abweichungen in der Addition ergeben sich durch die in den Zahlen der Stadt- und Landkreise nicht enthaltenen Bauvorhaben der Sonderbauträger. - 1) Infolge einer Umstellung können Zahlen ab Januar 1952 erst im nächsten Heft gegeben werden. - 2) Die Zahlen umfassen infolge teilweise nicht termingerecht eingegangener Meldungen nicht vollständig die während des Berichtszeitraumes erteilten Baugenehmigungen. - 3) Im Jahre 1950 einschl. Wiederaufbau. - 4) Wohngebäude als Neubauten, Wiederaufbauten oder Umbau ganzer Gebäude. - 5) Ohne 1 Stadt- und 10 Landkreise. - 6) Ohne 3 Landkreise. - 7) Ohne 1 Stadt- und 7 Landkreise. - 8) Einschl. Lindau.

Produktion ausgewählter Erzeugnisse
im Bundesgebiet

Zeit	1. Baumaschinenproduktion					2. Baustoffproduktion							
	insgesamt 1)	darunter 2)				Isolier- und Leichtbau- platten	Dach- pappe	Mauer- ziegel insge- samt 3)	Dach- ziegel insge- samt	Beton- dach- steine	Kalk- sand- steine	Bims- bau- steine	Tafel- glas
		Beton- u. Mortal- mischer	Erdbau- geräte	Bagger	andere Bauma- schinen								
t	Stück				1 000 qm	Millionen Stück							1 000 qm
1936 MD	1 662	8 282	380,9	63,7
1949 MD	2 111	679	111	31	804	1 915	8 672	295,1	62,7	3,4	50,1	.	2 140
1950 MD	3 770	946	390	72	767	1 940	8 443	352,7	75,0	1,8	84,9	.	2 237
1951 MD	4 716 r	768	351	117	1 049	2 148	8 633 r	383,9 r	82,7 r	1,9 r	93,3 r	137,7 r	2 757
1950 Dezember	4 102	1 888	7 007	319,1	70,2	2,3	76,8	.	3 011
1951 Januar	3 696	546	337	91	714	1 898	7 101	247,5	68,2	2,1	40,3	30,2	2 985
Februar	3 824					1 718	7 466	206,9	61,6	2,1	65,9	70,9	2 141
März	3 939					1 769	7 197	237,4	70,1	2,3	83,2	86,2	2 600
April	4 812	815	327	128	992	2 100	8 864	327,3	81,2	2,3	99,5	187,5	2 567
Mai	4 526					2 002	7 942	423,3	85,8	1,8	101,1	178,9	2 780
Juni	5 352					2 238	9 252	489,3	92,5	2,0	107,6	176,5	2 639
Juli	4 757	933	67	128	1 482	2 114	9 393	495,3	94,0	1,8	106,7	174,0	2 906
August	4 892					2 269	9 780	489,0	94,7	1,6	105,0	174,0	3 036
September	5 276					2 172	9 528	451,8	87,4	1,6	103,3	168,2	2 915
Oktober	4 866	779	673	120	1 008	2 353	10 596	469,2	94,5	1,8	118,8	180,8	3 012
November	5 368					2 312	9 431	408,9	86,7	1,9	102,0	152,1	2 780
Dezember	5 411					2 127	6 217	317,4	74,8	1,6	71,3	77,2	2 722
1952 Januar	4 696 r	2 100	5 150	263,6	76,1	1,3	58,6	53,6	2 460
Februar	4 814	1 720	4 247	210,2	65,0	1,0	55,2	37,3	1 846

Zeit	noch: 2. Baustoffproduktion											Inland- versorg.	
	Betonstein- erzeugnisse f.d.Tief-u. Strassenbau	Stein- zeug- röhren 5)	Natur- steine 6)	Bausand und Baukies	Naturas- phalt u. Bitumen	Feuerfe- ste Er- zeugnisse	Baukalk (gebr.) 7)	Gips (gebr.)	Baustoffe aus Trümmerverwert. 8)			Schnittholz	
									Trümmer- split, -sand u.a.	Mauer-,Hohl- block- und T-Steine u. Dielen 4)	Deckenstei- ne,Platten	9)	10)
	1 000 t								1 000 St		qm	1 000 cbm	
1936 MD	.	.	2 666,7	.	53,9	104,3	757,3	.
1949 MD	.	.	1 238,7	.	25,4	148,5	.	41,3	.	.	.	758,1	.
1950 MD	84,1	18,9	1 511,1	1 941,5	39,2	150,3	159,8	52,5	.	.	.	735,6	775,6
1951 MD	128,0 r	21,3 r	1 765,0 r	2 669,5 r	42,9	180,6 r	154,6 r	56,6	.	118,4 r a)		736,4	.
1950 Dezember	92,6	18,1	1 143,8	1 509,6	40,4	169,0	82,4	38,6	.	.	.	657,3	744,1
1951 Januar	87,1	16,4	725,3	1 170,1	35,1	172,2	83,1	44,5	.	47,4	.	606,7	656,8
Februar	92,8	16,8	995,0	1 795,0	39,8	159,2	125,5	52,4	.	55,5	.	694,0	729,9
März	106,5	19,8	1 410,8	2 031,4	41,7	170,3	157,5	56,5	.	65,0	.	786,9	787,7
April	131,8	22,2	1 873,5	2 715,5	43,4	184,9	184,4	70,4	.	106,2	.	843,1	850,5
Mai	126,0	22,5	1 921,8	2 690,1	46,7	176,9	167,9	62,6	.	105,3	.	853,6	869,6
Juni	132,8	22,2	2 111,9	2 930,2	47,6	186,5	156,1	55,5	.	123,3	.	839,3	856,3
Juli	136,9	21,9	2 194,4	3 070,8	51,3	187,8	178,4	57,8	.	112,7	a)	818,3	874,0
August	136,6	22,3	2 208,8	3 195,6	49,8	197,6	175,5	60,9	.	116,7	.	761,2	821,5
September	146,0	20,0	2 121,6	3 122,6	33,8	183,2	178,4	59,2	.	112,1	.	705,3	788,3
Oktober	160,1	26,0	2 194,2	3 363,1	49,4	210,7	199,3	61,4	.	113,0	.	669,2	783,1
November	154,1	23,4	1 849,3	3 072,5	42,5	205,3	148,1	53,4	.	94,6	.	647,9	739,9
Dezember	133,7	23,4	1 444,0	2 244,9	33,9	196,1	81,6	35,7	.	63,0	.	611,6	737,5
1952 Januar	125,2	24,7	941,2	1 823,5	38,1	197,8	72,2	41,4	23,7	11 013	41 914	602,2	729,8
Februar	115,4	30,4	725,5	1 533,8	42,1	186,0	70,9	37,9	22,1	7 838	61 003	.	.

1) Einschliesslich Zubehör, Einzel- und Ersatzteile. - 2) Monatsdurchschnitt. - 3) Einschliesslich Zechenziegel. - 4) Umgerechnet in Reichsformat für Ziegelsteine. - 5) Und andere Kanalisationsartikel aus Steinzeug. - 6) Für Wege-, Bahn- und Wasserbau. - 7) Versand ab Werk an Baugewerbe. - 8) Die Monatszahlen beruhen auf Repräsentativerhebungen (etwa 90 vH der Gesamtproduktion). - 9) Laub- und Nadelholz (einschliesslich Lohnschnitt). - 10) Produktion zuzüglich Importe und Bezüge aus dem Währungsgebiet Ost abzüglich Exporte und Lieferungen in das Währungsgebiet Ost. - a) 1951 Januar bis Dezember zusammengefasst in 1 000 t. -

noch: Produktion ausgewählter Erzeugnisse
im Bundesgebiet ohne die Länder Rheinland-Pfalz, Baden, Württemberg-Hohenzollern und Lindau

Zeit	3. Holzbauten- und Bauelementenerzeugung										
	Holzbauten und Holzbaukonstruktionen					Bauelemente					
	insgesamt	davon				insgesamt	aus Holz			Rohr- gewebe	
		Montage- fertige Holzhäuser und Baracken	Brücken, Türme, Silos u.ä. Ingenieur- bauten	Wohnbauten in Gemischt- bauweise überwie- gend aus Holz	Telefon- zellen, Gewächshäuser u. s. Holz- bauten		darunter				
							Türen und Fenster- rahmen auch Früh- beetfen- ster	Rolläden, Fenster- läden u.ä. Verdunk- lungsan- lagen	Fußboden- belag aus Holz (ohne Hobel- dielen)		
1000 DM	obm 1)				1000 DM	Stück		obm	1000 qm		
1950	1. Vj.	3 790	5 894	1 783	1 285	3 446	25 071	332 479	51 452	11 286	2 393
	2. Vj.	4 115	6 998	2 683	2 215	3 576	26 558	338 615	65 782	15 382	2 996
	3. Vj.	5 074	8 350	3 281	3 471	4 519	31 831	428 350	73 637	19 923	4 310
	4. Vj.	6 801	12 368	3 436	3 636	5 373	38 186	522 075	78 692	16 458	3 964
1951	1. Vj.	5 902	10 056	3 044	2 613	4 792	32 742	449 419	168 567	18 396	3 611
	2. Vj.	8 153	10 755	6 286	3 595	4 708	34 890	412 585	194 150	17 496	4 163
	3. Vj.	8 730	12 096	4 388	4 773	4 840	37 268	449 230	179 563	18 591	3 932
	4. Vj.	8 592	11 766	4 482	3 468	4 631	40 233	522 360	175 161	16 440	4 581

1) Nach tatsächlichem Holzanteil der fertigen Ware.

Zement
Produktion, Inlandversorgung und Ausfuhr im Bundesgebiet
sowie Weltmarktpreise

Zeit	1) Produktion	2) Inland- versorgung	Ausfuhr			Weltmarktpreise 3)							
	1 000 t	1 000 DM	1 000 \$	Hamburg 4)		New York 5)		London 6)		Niederländische Häfen 7)		1 000 kg	1 000 kg 9)
				RM / DM 10 t 8)	RM/DM je 100 kg	\$ je 8)	RM/DM je 100 kg 9)	sh je 8)	RM/DM je 100 kg 9)	hfl je 8)	RM/DM je 100 kg 9)		
1938 MD	954,5	360,00	3,60	2,15	3,14 ^{b)}	42,0	2,52 ^{b)}	11,75	1,61 ^{b)}
1948 MD	464,7	.	0,6a)	341a)	102a)	521,70	5,22	2,82	.	60,6	.	36,55	.
1949 MD	704,9	.	82,6a)	3 742a)	1 005a)	595,00	5,95	3,03	6,30	61,1 1/3	3,92	41,33	5,06
1950 MD	906,4	796,1	110,7	5 400	1 289	600,14	6,00	3,16	7,78	62,6	3,62	42,33	4,68
1951 MD	1 027,6r	883,9	135,3	8 277	1 974	829,47	8,29	3,36	8,27	89,2 1/3	5,16	51,71	5,71
1951 Januar	593,3	423,7	110,2	9 495	2 267	689,50	6,90	3,34	8,23	69,0	3,99	46,83	5,16
Februar	765,2	635,6	129,9	7 107	1 698	699,50	7,00	3,34	8,23	81,1	4,69	46,83	5,16
März	984,3	855,2	129,5	7 187	1 715	721,11	7,21	3,34	8,23	83,6	4,83	46,83	5,16
April	1 084,5	977,8	124,0	6 604	1 574	777,50	7,78	3,34	8,23	87,7	5,07	53,33	5,88
Mai	1 101,8	946,2	130,1	7 468	1 782	789,50	7,90	3,34	8,23	91,0	5,27	53,33	5,88
Juni	1 076,1	942,3	134,4	8 060	1 924	789,50	7,90	3,34	8,23	91,0	5,27	53,33	5,89
Juli	1 124,3	977,2	147,2	9 066	2 159	789,50	7,90	3,34	8,23	92,5	5,35	53,33	5,89
August	1 135,0	1 027,1	107,8	6 362	1 519	789,50	7,90	3,35	8,25	93,9	5,42	53,33	5,89
September	1 140,0	1 023,7	116,0	7 583	1 810	789,50	7,90	3,40	8,37	95,3	5,51	53,33	5,89
Oktober	1 262,4	1 154,5	108,0	7 520	1 791	809,82	8,10	3,40	8,37	95,3	5,51	53,33	5,89
November	1 110,5	1 003,7	106,9	6 745	1 607	834,50	8,35	3,40	8,37	95,3	5,51	53,33	5,89
Dezember	859,5	639,8	219,8	16 121	3 845	829,47	8,29	3,40	8,37	95,3	5,51	53,33	5,89
1952 Januar	749,4	587,6	161,8	12 501	2 980	821,50	8,22	3,40	8,37	96,117/9r	5,58 r	53,33	5,89
Februar	623,5	455,5	168,1	12 337	2 942	821,50	8,22	3,40	8,37	99,9	5,77	53,33p	5,89

1) Portlandzement, Eisenportlandzement und Hochofenzement einschl. Bindemittel.- 2) Produktion zuzüglich Import abzüglich Export.- 3) Monatsdurchschnitt.- 4) Portland-Grosshandelspreis bei Abnahme von 10 t frei Empfangsstation einschl. Papiersack.- 5) Portland in Säcken ab Werk.- 6) Portland bei Lieferung von 6 ts und darüber einschl. Sack.- 7) Portland- A belgischer ab Kal.- 8) Originalpreis.- 9) Umgerechnet.- a) Bundesgebiet ohne die Länder Rheinland-Pfalz, Baden, Württemberg-Hohenzollern und Lindau.- b) Bei der Umrechnung für das Jahr 1938 ist zu berücksichtigen, dass der amtll. aufrechterhaltene Aussenwert der Reichsmark, der im Kursverhältnis 1 \$ - 2,48 RM zum Ausdruck kam, für grosse Teile der wirtschaftlichen Beziehungen zum Ausland - insbesondere der güterwirtschaftlichen - nicht mehr galt.

Erzeuger- und Grosshandelspreise ausgewählter Waren (Baustoffe)
im Bundesgebiet ohne die Länder Rheinland-Pfalz, Baden, Württemberg-Hohenzollern und Lindau

Ware Sorte, Handelsstufe Frachtlage	Produktions- gebiet o. Markttort	Men- gen- ein- heit	1938	1948	1951					1952	
			Jahres- durch- schnitt	Mitte Juni	Monatsdurchschnitt					Januar	Februar
					August	September	Oktober	November	Dezember		
RM				DM							
<u>Mauersteine</u>											
Hintermauerungssteine	Niedersachs.	1 000	31,50	58,05	69,79	69,79	70,15	70,50	70,72	70,93	71,76
25x12x6,5 cm bei Abnahme	Nordrh.-Westf.	St.	28,00	61,42	75,10	75,51	76,33	76,95	77,15	77,15	77,35
von mindest. 100 000 St.	Bayern	"	28,00	62,50	74,85	74,93	75,00	75,19	75,38	75,38	75,57
Erzeugerpreise ab Werk											
<u>Kalk</u>											
Weisstück Marke Walhalla ¹⁾	Regensburg	10 t	248,00	324,00	440,00	440,00	440,00	480,00	480,00	480,00	480,00
<u>Zement</u>											
Portland, Normalqualität	Hamburg	10 t	360,00	491,00	789,50	789,50	809,82	834,50	829,47	821,50	821,50
Grosshandelspreise, ein-	Kiel	"	370,00	491,00	789,50	789,50	809,82	834,50	829,47	821,50	821,50
schliesslich Verpackung	Hannover	"	315,00	430,00	715,00	715,00	736,77	760,00	754,97	747,00	747,00
frei Empfangsstation	Essen	"	348,00	427,00	696,00	696,00	720,68	741,00	733,87	728,00	728,00
	Frankfurt	"	376,00	487,00	713,97	707,00	724,16	745,00	745,00	745,00	745,00
	Bremen	"	335,00	451,00	749,50	749,50	769,82	794,50	789,47	781,50	781,50
<u>Bretter</u>											
Bau- und Nutz-, Fichte und Tanne 2)	München	1 cbm	53,00	69,50	120,12	132,47	157,61	164,97	168,26	170,46	171,61
<u>Schnittholz</u> 3)											
Schalbretter, Kiefer	Schl.-Holst.	1 cbm	53,00	.	137,82	143,56	187,00	198,50	198,50	198,50	198,50
oder Tanne für Dach-	Niedersachs.	"	53,67	.	123,17	127,17	159,22	164,44	169,44	170,78	178,33
schalung 24 mm stark	Nordrh.-Westf.	"	57,00	97,20	142,81	147,06	183,63	192,38	193,56	196,31	197,06
Güteklasse III Werk-	Hessen	"	59,00	70,00	121,50	121,50
verkaufspreis ab Säge-	Württb.-Bad.	"	53,11 ^{a)}	71,29	128,77	144,89	177,55	185,58	187,54	192,00	188,67
werk	Bayern	"	49,83	72,38	126,74	137,06	162,54	174,76	174,40	178,38	181,51
<u>Fensterglas</u> 3)											
4,4 Bauglas 2.Sorte ⁵⁾	Nordrh.-Westf.	1 qm	1,29 ^{b)}	1,10	1,61	1,61	1,61	1,61	1,61	1,61	1,61

1) bei Abnahme von 10 t Erzeugerpreise ab Werk.- 2) parallel besäumt, Normallänge 3-6 m, 8 bis unter 18 cm breit, 21-34 mm stark, Güteklasse III Erzeugerpreise ab Werk ohne Verladekosten.- 3) Die Preise beziehen sich jeweils auf den 21. eines jeden Monats.- 4) Güteklasse II.- 5) 32-50 cm breite und bis 160 cm lange Feinmasse Grosshandelseinkaufspreise ab Werk bei Bezug von 15 t Ladung.- a) Ende 1938.- b) Listenpreis; niedrigster Grosshandelseinkaufspreis RM 1,17.

Die Entwicklung der Verbraucherpreise ausgewählter sächlicher Betriebsmittel (Baustoffe)
der Landwirtschaft im Bundesgebiet ohne die Hansestädte, das Land Baden und Lindau

Warenart	1951				Veränderung 1) 15. November 1951 gegen 15. August 1951	15. November 1951							
	15. Febr.	15. Mai	15. Aug.	15. Nov.		SchlH	Ndss	NrhW	Hess	WttB	Bay	RhPF	WttH
	1938 = 100				vH	1938 = 100							
Mauersteine	222	228	232	238	+ 2,4	184	226	265	232	226	253	233	243
Dachpfannen	210	222	228	237	+ 3,9	197	209	257	271	181	245	306	235
Zement	157	177	177	186	+ 5,4	230	192	183	194	178	165	212	181
Kanholz	218	228	240	309	+28,6	309	261	314	317	350	319	321	359
Schalbretter	214	224	237	307	+29,5	345	272	298	307	277	317	355	328

1) Die Veränderungen sind auf Grund der mit einer Dezimalstelle erstellten Messziffern errechnet.

Indices der Baustatistik
1. Indexziffern der Arbeitszeit und -verdienste im Baugewerbe
Bundesgebiet ohne die Länder Rheinland-Pfalz, Baden, Württemberg-Hohenzollern und Lindau
1938 = 100

Zeit	Wochenarbeitszeit				Brutto - Wochenverdienste				Brutto - Stundenverdienste			
	Märs	Juni	Sept.	Des.	Märs	Juni	Sept.	Des.	Märs	Juni	Sept.	Des.
1946	.	79,3	78,2	77,6	.	84,3	85,3	85,7	.	106,2	109,1	110,5
1947	76,3	83,0	77,2	80,7	81,6	90,5	87,1	91,4	107,0	109,1	112,8	113,3
1948	80,7	82,7	90,0	87,2	97,0	105,3	127,0	124,9	126,3	127,4	141,3	143,3
1949	90,5	98,0	100,6	92,9	129,2	149,9	154,1	142,7	142,8	153,1	153,3	153,5
1950	97,5	101,1	102,9	94,3	149,7	153,6	163,9	157,3	153,6	151,9	159,3	166,9
1951	98,2	103,5	103,7	.	164,9	192,9	197,1	.	167,9	186,5	190,0	.
1952												

2. Indexziffern ausgewählter Grundstoffpreise
Bundesgebiet ohne die Länder Rheinland-Pfalz, Baden, Württemberg-Hohenzollern und Lindau
Baustoffe 1)
1938 = 100

Monat	Mauersteine				Dachziegel				Zement				Kalk				Schnittholz			
	1949	1950	1951	1952	1949	1950	1951	1952	1949	1950	1951	1952	1949	1950	1951	1952	1949	1950	1951	1952
Januar	234	220	226	240	191	194	210	224	158	158	185	219	149	149	165	194	246	200	221	331
Februar	236	220	228		191	194	213		158	158	188		149	149	165		246	198	231	
Märs	237	220	231		191	199	215		158	158	192		149	149	165		246	195	235	
April	236	220	232		191	199	215		158	158	209		149	149	165		241	192	237	
Mai	236	219	235		194	199	216		158	158	211		149	149	165		231	189	238	
Juni	234	219	237		194	199	217		158	158	211		149	149	171		222	186	239	
Juli	231	219	237		194	199	217		158	158	211		149	149	177		217	185	240	
August	229	219	237		194	199	217		158	158	211		149	149	177		213	185	243	
September	228	219	238		194	199	218		158	158	211		149	149	177		209	188	251	
Oktober	226	220	238		194	205	219		158	159	216		149	149	177		205	194	290	
November	223	220	239		194	205	223		158	164	222		149	149	194		203	202	317	
Desamber	220	221	240		194	207	223		158	168	221		149	149	194		202	209	326	

1) Monatsdurchschnitt

3. Indexziffern für die Lebenshaltung 1)
Preisindexziffer für die Lebenshaltung von Arbeitnehmerfamilien
Bundesgebiet ohne die Länder Rheinland-Pfalz, Baden, Württemberg-Hohenzollern und Lindau
1938 = 100

Zeit	Jan.	Febr.	Märs	April	Mai	Juni	Juli	Aug.	Sept.	Okt.	Nov.	Des.
<u>Gesamtlebenshaltung</u>												
1948	159	157	159	165	166	168
1949	168	168	167	164	161	159	159	157	155	155	156	156
1950	154	154	153	153	156	151	149	148	148	149	150	151
1951	154	156	161	163	165	167	167	166	165	168	169	170
1952	170	171										
<u>darin enthaltene Wohnung (Miete)</u>												
1948	100	100	100	100	100	100
1949	100	100	100	102	102	102	102	102	102	102	102	102
1950	102	102	102	102	102	103	103	103	103	103	103	103
1951	103	103	103	103	103	103	103	103	103	103	104	104
1952	104	104										

1) Für eine vierköpfige Arbeiterfamilie mit einem Kind unter 14 Jahren Verbrauchsschema 1949.

noch: Indices der Baustatistik
4. Indexziffern der Bauproduktion im Bundesgebiet 1)
arbeitstäglich, 1936 = 100
Neuberechnung

Zeit	Jan.	Febr.	Märs	April	Mai	Juni	Juli	Aug.	Sept.	Okt.	Nov.	Dez.
1949	73	69	67	79	86	93	95	97	103	103	103	92
1950	71	69	81	103	112	115	123	128	134	139	137	112
1951	83	102	113	128	144	135	143	142	149	145	146	123
1952	94 p	82 p										

1) Ohne Ausbau, Betriebe mit 20 und mehr Beschäftigten.

5. Produktion der Steine und Erden - Industrie im Bundesgebiet
arbeitstäglich, 1936 = 100
Neuberechnung

Zeit	Jan.	Febr.	Märs	April	Mai	Juni	Juli	Aug.	Sept.	Okt.	Nov.	Dez.
1949	56	59	62	71	81	86	91	96	99	93	88	72
1950	60	59	77	85	97	109	112	118	120	117	108	83
1951	69	81	90	106	111	118	118	119	118	122	113	90
1952	79 p	72 p										

6. Preisindexziffer für den Wohnungsbau
Die Veränderung der Preisindexziffer für den Wohnungsbau im
Bundesgebiet ohne die Länder Rheinland-Pfalz, Baden, Württemberg-Roholzollern und Lindau
Aufgliederung nach Indexgruppen - Geometrische Mittelwerte aus 8 Indexstädten 1)

Zeit	Erd- abfuhr	Baustoffe frei Bau						Hand- werker- arbei- ten	2) Löhne	darun- ter Ta- riflöh- ne 3)	Planung und Baulei- tung	Baupoli- sei- liche Gebühren	4) Zinsen	Gesamtbaukosten			
		ins- gesamt	darunter				Bau- eisen										
			Mauer- steine	Kalk	Zement	Schnitt- holz											
1936 = 100																1938=100	1913=100
1949 Jan.	340	245	261	188	152	288	195	218	175	176	215	208	397	214	a) 207	b) 282	
Juni	280	213	237	179	144	235	180	193	177	177	197	190	384	196	189	258	
Okt.	250	202	221	170	141	218	181	187	182	178	182	192	354	191	184	252	
1950 Jan.	235	201	223	170	141	212	182	185	181	177	186	190	337	190	183	250	
April	226	197	220	166	142	202	184	178	181	177	182	186	316	186	179	245	
Juli	225	194	218	165	142	199	184	176	180	176	181	184	310	184	178	243	
Okt.	227	202	220	169	144	220	187	186	193	189	191	195	332	195	188	256	
1951 Jan.	235	221	231	187	162	250	205	202	192	188	202	206	401	206	199	271	
April	244	231	236	207	184	264	210	211	191	187	199	206	428	211	204	278	
Juli	242	235	233	205	185	284	212	212	215	211	200	215	448	221	213	291	
Okt.	244	260	237	212	195	352	248	222	214	210	210	226	471	232	224	305	

1) Hamburg, Hannover, Essen, Köln, Bremen, Frankfurt, Karlsruhe, Stuttgart.- 2) Einschliesslich Zuschläge für Unkosten und Verdienst und Minderleistung.- 3) Einschliesslich Lohn-Nebenkosten und Minderleistung.- 4) Für Baugeld des Bauherrn.-
a) Umbasiert mit der für den Durchschnitt der 8 Indexstädte berechneten Indexziffer für 1938 auf der Basis 1936 = 100 in Höhe von 103,7.- b) Umgerechnet mit der für den Durchschnitt von 15 Grossstädten vorliegenden Gesamtindexziffer für 1936 auf der Basis 1913 = 100 in Höhe von 131,6.

Hypothekenkredite ¹⁾ der Boden- und Kommunalkreditinstitute im Bundesgebiet
in 1 000 DM

Zeit Land Art der Darlehen		Hypothekenbestand				
		insgesamt 2)	davon auf			
Grundstücke für Wohnungsneubauten	Gewerbliche Betriebsgrundstücke		Sonstige städt. Grundstücke	Landwirtschaftliche Grundstücke		
Bundesgebiet						
1950	31.1	718 056	593 048	77 240	23 020	24 748
	28.2.	781 070	644 405	84 974	25 061	26 630
	31.3.	854 179	705 540	91 744	25 821	31 074
	30.4. 3)	916 648	753 293	101 536	26 601	35 218
	31.5.	981 719	806 140	107 402	27 926	40 251
	30.6.	1 072 976	883 586	115 423	29 360	44 607
	31.7.	1 184 016	983 009	121 009	30 302	49 616
	31.8.	1 318 819	1 103 076	129 296	31 322	55 125
	30.9.	1 455 594	1 222 815	135 877	33 029	63 873
	31.10.	1 623 696	1 364 037	153 902	34 161	71 596
	30.11.	1 782 235	1 490 113	174 567	35 761	81 794
	31.12.	1 944 847	1 622 788	194 047	38 160	89 852
1951	31.1.	2 048 154	1 712 470	200 799	39 069	95 816
	28.2.	2 146 758	1 797 407	206 467	39 951	102 933
	31.3.	2 244 005	1 879 908	213 113	41 152	109 832
	30.4.	2 317 191	1 956 310	204 125	43 014	113 742
	31.5.	2 398 976	2 030 188	209 080	43 855	115 853
	30.6.	2 505 991	2 127 752	211 257	44 585	122 397
	31.7.	2 595 900	2 210 190	216 450	46 252	123 008
	31.8.	2 713 502	2 318 387	220 777	47 262	127 076
	30.9.	2 830 189	2 426 346	224 073	48 144	131 624
	31.10.	2 979 624	2 562 707	231 249	49 066	136 602
	30.11.	3 117 121	2 691 375	234 373	50 894	140 479
	31.12.	3 277 929	2 839 242	242 835	51 888	163 964
1952	31.1.	3 392 632	2 939 118	252 629	52 438	148 447
	29.2.	3 482 973	3 027 803	254 411	49 909	150 850
nach Ländern (Februar 1952)						
Schleswig-Holstein		29 165	20 353	2 114	458	6 240
Hamburg		472 925	386 558	80 432	2 415	3 520
Niedersachsen		304 333	217 111	23 302	6 560	57 360
Nordrhein-Westfalen		687 917	644 388	8 167	15 116	20 246
Bremen		94 217	68 165	23 985	1 373	694
Hessen		338 006	305 925 b)	20 478	4 047	7 556
Württemberg-Baden		734 982	671 628	36 270	3 761	23 323
Bayern		783 188	683 983 a)	54 124	14 928	30 153
Rheinland-Pfalz		36 845	29 649	4 227	1 251	1 718
Württb.-Hohenzollern		1 398	44	1 313	-	41
nach Art der Darlehen (Februar 1952)						
Deckungsdarlehen		1 310 637	1 042 499 a)	145 173	41 590	81 375
Darlehen aus öffentl. Mitteln		1 856 570	1 816 147	2 531	2 191	35 701
Darlehen aus sonst. Mitteln		315 767	169 158 b)	106 707	6 128	33 774

Abweichung in den Summen durch Runden der Zahlen.- ¹⁾ Einschl. Hypothekendarlehen aus durchlaufenden Mitteln.-
²⁾ In der französischen Zone haben Boden- und Kommunalkreditinstitute in dem Land Baden keinen Sitz.- ³⁾ Württb.-
Hohenzollern erstmalig in die Statistik einbezogen.- a) Davon 19,6 Mill. DM für Wohnungsbauten der Besatzungs-
mächte.- b) Davon 13,7 Mill. DM für Wohnungsbauten der Besatzungsmächte.

Entwicklung der Bausparkassen ¹⁾ im Bundesgebiet
in Millionen DM

Zeit	Ausleihungen		Planmäßige Zuteilungen	Ausgleichsforderungen		Einlagen und aufgenommene Gelder		Zuteilungsaufkommen im Berichtsmonat	
	Hypotheken	Zwischen- kredite		in Bestand	Verkaufte Ausgleichs- forderungen	Spar- einlagen	auf- genommene Fremdmittel	Spargeld- einzah- lungen	Zins und Tilgungs- leistung
Bausparkassen insgesamt									
1950 Dezember	217,2	190,6	487,6	50,3	12,7	502,6	35,8	59,4	2,1
1951 Januar	235,5	202,1	528,0	51,3	11,7	527,6	39,3	31,7	2,2
Februar	252,7	198,6	551,4	51,8	11,1	538,6	40,2	24,5	2,4
März	265,6	204,9	583,1	52,2	10,8	553,6	47,6	35,0	3,1
April	287,4	204,0	620,3	53,8	9,3	560,8	60,2	23,9	3,0
Mai	307,0	204,1	653,3	54,4	8,9	564,3	67,6	22,5	3,2
Juni	326,7	199,9	688,3	54,3	8,8	573,3	72,0	28,9	3,6
Juli	344,3	204,1	706,9	54,5	8,6	578,0	78,3	22,5	3,6
August	357,5	203,9	733,3	55,2	7,9	588,9	82,6	24,4	4,1
September	376,8	193,9	787,8	55,4	7,7	601,5	83,7	30,1	4,4
Oktober	398,0	178,3	814,0	56,9	6,2	601,1	89,3	23,1	4,6
November	410,0	182,3	839,4	60,5	2,5	609,7	97,2	22,6	4,5
Dezember	432,0	161,9	890,5	61,4	2,3	671,9	102,6	88,1	6,2
1952 Januar	447,9	152,0	940,9	61,8	1,8	686,6	81,7	30,2	5,4
Private Bausparkassen									
1950 Dezember	132,2	48,4	295,0	35,4	11,4	274,7	1,1	31,5	1,0
1951 Januar	143,3	53,7	321,0	36,4	10,4	287,7	1,3	19,9	1,2
Februar	154,4	49,5	336,0	37,0	9,8	294,0	1,3	13,6	1,4
März	166,2	47,3	352,0	37,4	9,5	307,3	1,8	22,9	1,9
April	178,8	45,0	376,0	38,8	8,0	311,6	2,2	13,0	1,8
Mai	187,8	47,8	386,2	39,0	7,7	316,5	2,1	12,6	1,8
Juni	196,0	48,5	398,3	39,0	7,6	325,8	2,6	15,1	2,1
Juli	208,4	49,9	404,5	39,2	7,4	332,0	3,1	14,3	2,0
August	216,5	48,0	419,4	39,8	6,8	341,6	4,6	16,0	2,3
September	228,0	41,0	436,0	40,0	6,7	355,3	5,5	21,3	2,7
Oktober	235,5	39,7	454,1	40,8	5,8	361,9	5,6	13,2	2,7
November	243,5	37,4	468,0	44,2	2,3	365,5	8,8	12,1	2,6
Dezember	251,7	36,2	483,8	45,1	2,1	395,3	9,6	38,7	3,4
1952 Januar	263,9	29,6	519,0	45,4	1,8	404,9	9,2	17,8	3,3
Öffentliche Bausparkassen									
1950 Dezember	85,0	142,2	192,6	14,9	1,3	227,9	34,7	27,9	1,1
1951 Januar	92,2	148,4	207,0	14,9	1,3	239,9	38,0	11,8	1,0
Februar	98,3	149,0	215,4	14,8	1,3	244,6	38,9	10,9	1,0
März	99,4	157,6	231,1	14,8	1,3	246,3	45,8	12,1	1,2
April	108,6	159,0	244,3	15,0	1,3	249,2	58,0	10,9	1,2
Mai	119,2	156,3	267,1	15,4	1,2	247,8	65,4	9,9	1,4
Juni	130,7	151,4	290,0	15,3	1,2	247,4	69,4	13,8	1,5
Juli	135,9	154,2	302,4	15,3	1,2	245,9	75,2	8,2	1,6
August	140,9	155,8	313,9	15,4	1,1	247,3	78,0	8,4	1,8
September	148,8	153,0	351,8	15,5	1,1	246,2	78,3	8,9	1,7
Oktober	162,4	138,6	359,9	16,1	0,4	239,2	83,6	9,9	1,9
November	166,5	144,9	371,4	16,3	0,2	244,2	88,4	10,5	1,9
Dezember	180,3	125,7	406,7	16,3	0,2	276,6	93,0	49,4	2,8
1952 Januar	184,0	122,4	421,9	16,5	-	281,7	72,5	12,5	2,1

1) Seit 21.6.1948 nach dem Stand am jeweiligen Monatsende.

Kursdurchschnitte der Aktien an den Börsen
des Bundesgebietes
in vH

Zeit	Januar	Februar	Mars	April	Mai	Juni	Juli	August	September	Oktober	November	Dezember
<u>Insgesamt</u>												
1948	33,56	29,79	30,15	34,90	32,79	32,30
1949	31,07	30,27	29,87	33,10	31,44	31,26	30,37	30,83	35,02	46,24	57,29	64,60
1950	65,77	64,73	59,98	62,34	60,91	61,39	62,80	64,19	67,69	68,59	66,50	67,25
1951	72,71	75,72	75,98	75,62	80,31	61,54	86,77	90,16	103,54	109,07	118,72	120,66
1952	138,38	130,77	120,01									
<u>darunter: a) Zement - Industrie</u>												
1948	47,17	43,31	44,55	50,79	52,01	52,20
1949	49,71	48,73	46,08	48,35	46,21	47,80	48,61	48,96	55,94	66,14	78,11	87,29
1950	90,15	91,68	87,59	87,59	89,41	87,41	87,45	90,80	99,98	102,55	99,93	104,94
1951	112,55	119,90	116,43	112,92	115,83	114,64	112,01	114,52	127,30	140,43	144,79	144,59
1952	160,95	155,51	140,02									
<u>darunter: b) Industrie der Steine und Erden</u>												
1948	20,78	19,25	19,47	26,29	30,39	34,20
1949	32,06	34,31	32,96	34,83	34,64	34,01	33,80	32,91	35,12	40,17	50,81	54,47
1950	56,18	56,23	54,08	54,03	54,74	56,94	57,50	57,60	58,71	61,07	62,05	62,52
1951	63,60	66,34	71,94	71,52	72,57	75,12	74,07	76,06	80,69	84,96	95,46	95,87
1952	100,53	99,60	96,47									
<u>darunter: c) Hoch- und Tiefbau</u>												
1948	36,19	31,45	30,58	38,56	36,52	35,76
1949	32,74	31,97	31,92	34,13	30,88	30,84	29,39	29,15	32,13	42,45	49,71	52,60
1950	61,73	61,59	52,08	51,08	50,69	50,79	48,68	46,93	46,84	48,37	45,90	44,44
1951	44,25	43,79	45,09	42,18	42,35	42,12	42,35	44,07	49,55	49,93	51,77	51,21
1952	62,47	58,97	53,33									

Das Nominalkapital beträgt in Millionen RM für sämtliche erfassten Aktien 6 078,6 , für die Aktien der Zementindustrie 95,0 , der Industrie Steine und Erden 51,1 , des Hoch- und Tiefbaues 74,5.

Konkurse und Vergleichsverfahren in der Bauwirtschaft
im Bundesgebiet

Zeit	Konkurse							Vergleichsverfahren							Insolvenzen zusammen						
	davon							davon							davon						
	Industrie			Handwerk				Industrie			Handwerk				Industrie			Handwerk			
	davon			davon				davon			davon				davon			davon			
	ge-samt	Bau-indu- strie 1)	Stei-ne u. Erden 2)	ge-samt	Bau-hand- werk 1)	Stei-ne u. Erden 2)		ge-samt	Bau-indu- strie 1)	Stei-ne u. Erden 2)	ge-samt	Bau-hand- werk 1)	Stei-ne u. Erden 2)		ge-samt	Bau-indu- strie 1)	Stei-ne u. Erden 2)	ge-samt	Bau-hand- werk 1)	Stei-ne u. Erden 2)	
1949 3)																					
1. Vj.	56	39	27	12	17	15	2	8	5	4	1	3	2	1	64	44	31	13	20	17	3
2. Vj.	89	56	39	17	33	20	13	13	7	3	4	6	5	1	102	63	42	21	39	25	14
3. Vj.	90	45	26	19	45	30	15	17	7	5	2	10	7	3	107	52	31	21	55	37	18
4. Vj.	96	57	43	14	39	34	5	23	12	6	6	11	9	2	119	69	49	20	50	43	7
insges.	331	197	135	62	134	99	35	61	31	18	13	30	23	7	392	228	153	75	164	122	42
1950																					
1. Vj.	113	63	40	23	50	45	5	27	11	9	2	16	15	1	140	74	49	25	66	60	5
2. Vj.	103	64	43	21	39	36	3	26	13	11	2	13	13	-	129	77	54	23	52	49	3
3. Vj.	133	66	52	14	67	55	12	25	15	13	2	10	8	2	158	81	65	16	77	63	14
4. Vj.	134	83	65	18	51	49	2	28	14	11	3	14	13	1	162	97	76	21	65	62	3
insges.	483	276	200	76	207	185	22	106	53	44	9	53	49	4	589	329	244	85	260	234	26
1951																					
1. Vj.	155	76	63	13	79	77	2	43	22	20	2	21	20	1	198	98	83	15	100	97	3
2. Vj.	170	75	63	12	95	88	7	42	16	14	2	26	26	-	212	91	77	14	121	114	7
3. Vj.	130	58	50	8	72	67	5	39	18	12	6	21	21	-	169	76	62	14	93	88	5
4. Vj.	146	71	61	10	75	66	9	19	3	2	1	16	14	2	165	74	63	11	91	80	11
insges.	601	280	237	43	321	298	23	143	59	48	11	84	81	3	744	339	285	54	405	379	26

1) Und Bauhilfsgewerbe.- 2) Verarbeitung von Steinen und Erden einschl. Bergbau und Energiewirtschaft.- 3) 1949 ohne Baden.

Inanspruchnahme von Freigaben aus Counterpart funds 1)
in Millionen DM

Zeit	Freigaben aus counterpart funds			
	insgesamt	davon in Anspruch genommen		
		insgesamt	darunter über die Kreditanstalt f. Wiederaufbau für Wohnungsbau	für Besatzungswohnungsbau
1949 Dezember	470,0	452,5	0,0	30,1
1950 Juni	1 580,0	1 411,4	99,4	34,0
Dezember	2 640,5	2 412,7	175,1	34,0
1951 Januar	2 644,5	2 456,5	175,9	34,0
Februar	2 644,9	2 504,9	179,8	34,0
März	2 996,9	2 660,7	183,8	34,0
April	2 996,9	2 719,4	185,0	34,0
Mai	3 146,9	2 764,7	186,7	34,0
Juni	3 146,9	2 847,5	189,6	34,0
Juli	3 146,9	2 952,0	191,4	34,0
August	3 346,9	3 059,2	225,0	34,0
September	3 346,9	3 100,7	225,0	34,0
Oktober	3 340,7	3 148,5	253,9	34,0
November	3 386,5	3 185,8	256,0	34,0
Dezember	3 640,0	3 335,7	293,0	34,0
1952 Januar	3 665,0	3 394,8	294,6	34,0
Februar	3 674,6	3 426,0	296,9	34,0

1) Stand am Monatsende.

Bank Deutscher Länder

Güterbewegung ausgewählter Gütergruppen
im Bundesgebiet
in 1 000 t

Zeit	Steine und Erden			Zement		
	Bundesbahn 1)	Binnenschifffahrt		Bundesbahn 1)	Binnenschifffahrt	
		einschl. Durchgangsverkehr	ohne Durchgangsverkehr		einschl. Durchgangsverkehr	ohne Durchgangsverkehr
1948 MD	2 067,2	839,8	838,7	249,5	67,7	65,8
1949 MD	1 833,4	797,8	796,9	325,0	116,3	113,9
1950 MD	1 575,0	1 127,1	1 125,7	266,7	108,6	107,8
1951 MD	.	1 434,1	1 432,1	.	113,2	112,8
1950 1. Vj.	3 756,6	2 116,4	2 114,4	480,9	207,2	206,0
2. Vj.	4 435,8	3 630,6	3 628,0	739,3	326,4	325,6
3. Vj.	5 418,5	4 047,3	4 041,0	1 090,1	389,6	389,2
4. Vj.	5 288,9	3 731,2	3 725,0	874,8	380,4	373,0
1951 1. Vj.	4 806,9	3 265,5	3 257,7	570,9	289,6	289,4
2. Vj.	5 423,8	4 528,2	4 521,3	793,3	363,4	360,5
3. Vj.	5 611,4	4 998,0	4 991,9	743,0	306,5	306,1
4. Vj.	.	4 417,2	4 415,0	.	399,3	398,2

1) Einschliesslich Privat- und Kleinbahnen sowie Durchfuhrverkehr; MD 1948 jedoch ohne Durchfuhrverkehr; Berichtigungen aufgrund der Jahresstatistiken (Quelle: Hauptverwaltung der Deutschen Bundesbahn).

Bautätigkeitsindex der gemeinnützigen Wohnungswirtschaft
(Monatsdurchschnitt 1950 = 100)

Gebiet	Jan.	Febr.	März	April	Mai	Juni	Juli	Aug.	Sept.	Okt.	Nov.	Dez.
<u>Baubeginne</u>												
1951 Bundesgebiet	23,4	37,9	56,1	63,2	62,8	89,6	88,9	146,6	90,5	84,3	59,6	81,3
BG einschl. Berlin (W)	22,5	36,3	54,1	60,8	60,5	85,4	84,7	140,2	88,7	98,6	69,7	79,2
<u>Bauvollendungen</u>												
1951 Bundesgebiet	84,8	67,0	99,6	80,0	159,3	172,0	119,5	136,0	133,3	119,6	103,6	117,6
BG einschl. Berlin (W)	95,8	76,2	106,2	81,2	155,7	165,8	114,7	132,1	130,6	109,1	99,6	114,5

Wohnungswirtschaftliche Informationen
(Mitteilungen für die gemeinnützige Wohnungswirtschaft)

**Mitglieder der Gewerkschaft Bau, Steine, Erden
im Bundesgebiet und Berlin**

Zeit Land Arbeitnehmergruppen	Mitglieder			Von den Mitgliedern insgesamt waren					
	insgesamt	davon		gesamt	über 21 Jahre		gesamt	unter 21 Jahren	
		männlich	weiblich		davon			männlich	weiblich
<u>Bundesgebiet und Berlin</u>									
1950 30.Juni 1)	349 593	347 006	2 587	326 752	324 412	2 340	22 841	22 594	247
30.Sept.	389 470	383 936	5 534	355 065	350 194	4 841	34 435	33 742	693
31.Dez.	405 536	399 287	6 249	371 464	365 705	5 759	34 072	33 582	490
1951 31.März	406 629	400 582	6 047	371 394	365 937	5 457	35 235	34 645	590
30.Juni	429 545	423 082	6 463	392 388	386 568	5 820	37 157	36 514	643
30.Sept.	432 918	426 382	6 536	394 308	388 416	5 892	38 610	37 966	644
31.Dez. 2)	425 479	419 261	6 218	386 999	381 368	5 631	38 480	37 893	587
<u>nach Ländern (Dezember 1951)</u>									
Nordmark	50 000	49 894	106	44 914	44 816	98	5 086	5 078	8
Niedersachsen	67 043	66 759	284	62 024	61 765	259	5 019	4 994	25
Nordrhein-Westf.	110 892	110 296	596	98 427	97 907	520	12 465	12 389	76
Hessen	47 084	46 764	320	44 162	43 885	277	2 922	2 879	43
Württb.-Baden	37 436	36 693	743	35 238	34 534	704	2 198	2 159	39
Bayern	69 411	67 603	1 808	62 070	60 489	1 581	7 341	7 114	227
Rheinland-Pfalz	25 576	25 218	358	23 205	22 945	260	2 371	2 273	98
Berlin	18 037	16 034	2 003	16 959	15 027	1 932	1 078	1 007	71
<u>nach Arbeitnehmergruppen (Dezember 1951)</u>									
Arbeiter	408 067	403 009	5 058
Angestellte	17 412	16 252	1 160

Deutscher Gewerkschaftsbund

1) Ohne Berlin.- 2) Der Anteil der Mitglieder Bau, Steine, Erden an den Gewerkschaftsmitgliedern insgesamt beträgt 7,1 vH.