

STATISTISCHE BERICHTE



Unverkäufliche
Freiexemplar

Herausgeber: Statistisches Bundesamt / Wiesbaden

Arb.-Nr. II/10/41

Erschienen am 19. Februar 1955

INTERNATIONALE MONATSAHLEN

Dezember 1954

Nachdruck — auch auszugsweise — nur mit Quellenangabe gestattet

Erläuterung zu den Tabellen

Im vorliegenden Heft erscheinen wieder die viertel- und halbjährlich vorgesehenen Übersichten über:

Weltproduktion

Elektrizität, Brenn- und Rohstoffe
und dazugehörige Schaubilder

Bevölkerung

Fläche und Bevölkerung wichtiger Länder
Natürliche Bevölkerungsbewegung
Eheschliessungen
Geburten
Sterbefälle
Säuglingssterblichkeit

Erwerbstätigkeit

Index der Beschäftigten in der Industrie
Arbeitslosigkeit

Geld und Kredit

Gold- und Devisenbestände der Zentralnotenbanken
Geldvolumen

Ausserdem werden Sondertabellen veröffentlicht über:

Erzeugung und Verbrauch von Handelsdüngern
Stickstoff
Rohphosphat
Phosphorsäure
Kalidüngesalze

In den Tabellen über Eheschliessungen, Geburten und Sterbefällen schliesst nun die Reihe über Italien ab 1952 die ehemalige Brit.-amerikanische Zone von Triest mit ein.

Inhalt

Das Inhaltsverzeichnis enthält jeweils alle in den Berichten des laufenden Kalenderjahres veröffentlichten Tabellen.

+ an der Seitenzahl kennzeichnet die Tabellen des vorliegenden Berichtes.

	Bericht	Seite	Erscheinungs- folge
Vorbemerkung	Dezember 1954	6 ⁺	monatl.
<u>Graphische Darstellungen</u>			
Weltproduktion	"	7	vj.
Internationale Wirtschaftskurven	"	9 ⁺	monatl.
S O N D E R T A B E L L E N			
<u>Volkswirtschaftliche Gesamtrechnungen</u>			
Entwicklung des Realprodukts	April 1954	9	einm.
Inlandsprodukt nach Wirtschaftsbereichen	Oktober 1954	10	"
Volkseinkommen nach Einkommensarten und Einkommensempfängern	"	14	"
Brutto-Sozialprodukt zu Marktpreisen nach Verwendungszwecken	"	17	"
Inlandsinvestition	"	21	"
<u>Bevölkerung</u>			
Millionenstädte der Erde nach dem Kriege	Juni 1954	13	"
Ländliche Bevölkerung seit 1900 in verschiedenen Ländern	Januar 1954	8	"
Lebenserwartung	Juni 1954	15	"
Ehescheidungen	"	17	"
<u>Gesundheitswesen</u>			
Heil- und Pflegepersonal sowie Anzahl der Betten in Kranken- anstalten	Oktober 1954	25	"
<u>Unterricht und Bildung</u>			
Bildungsanstalten	Mai 1954	9	"
Anzahl und Auflagehöhe der Tageszeitungen	Februar 1954	8	"
Rundfunkstationen	"	9	"
Lichtspielhäuser	"	10	"
Spelfilmproduktion	März 1954	11	"
<u>Erwerbstätigkeit</u>			
Streiks und Aussperrungen	Februar 1954	11	"
<u>Land-, Forst-, Viehwirtschaft und Fischerei</u>			
Anbau und Ernte von			
Weizen	Mai 1954	12	"
Hafer	Januar 1954	12	"
Gerste	"	13	"
Roggen	Mai 1954	13	"
Reis	Oktober 1954	27	"
Kartoffeln	"	28	"
Trockenerbsen	Mai 1954	16	"
Trockenbohnen	"	17	"
Linzen	"	18	"
Rosinen (Gewinnung)	Januar 1954	16	"
Erdnüssen	Februar 1954	13	"
Tee	Januar 1954	16	"
Kaffee	"	17	"
Kakao	"	18	"
Tabak	"	19	"
Baumwolle (egreniert)	August 1954	12	"
Flachs	"	9	"
Hanf	"	10	"
Jute und verwandten Faserpflanzen	"	10	"
Ergänzungen und Berichtigungen zu früher erschienenen Über- sichten	September 1954	12	"
Hartfasern (Gewinnung)	August 1954	11	"
Citrusfrüchte (Ernte)	"	13	"
Olivöl (Gewinnung)	"	16	"
Wein (Erzeugung)	Oktober 1954	29	"
Weizenmehl (Herstellung und Ausmahlungsgrad)	Juli 1954	9	"
Viehbestand			
Rindvieh	November 1954	10	"
Schweine	Mai 1954	21	"
Fleisch (Gewinnung)	August 1954	14	"
Milcherzeugung und Herstellung von Molkereierzeugnissen	November 1954	12	"
Wolle (Gewinnung)	August 1954	15	"

	Bericht	Seite	Erscheinungs- folge
<u>noch: Land-, Forst-, Viehwirtschaft und Fischerei</u>			
Fischanlandungen	Juli 1954	10	einm.
Walfang und Gewinnung von Waltran	Februar 1954	15	"
Landstationen und Walfangflotten in Betrieb	"	15	"
Geschätzter Kalorienwert und Proteingehalt der Lebensmittelver- sorgung	Januar 1954	22	"
Bruttoversorgung mit landwirtschaftlichen Erzeugnissen	Juli 1954	11	"
Nettolebensmittelversorgung je Einwohner	"	14	"
Benutzung von Schleppern in der Landwirtschaft	November 1954	13	"
Verbrauch von Handelsdüngern (Stickstoff, Rohphosphat, Phosphor- säure, Kalidüngesalze)	Dezember 1954	11 ⁺	"
Verbrauch von Stickstoff, Phosphorsäure und Kalidüngesalzen je 1 000 ha	"	16 ⁺	"
<u>Industrie und Energiewirtschaft</u>			
Produktion ausgewählter Erzeugnisse			
Steinkohle seit 1868	April 1954	10	"
Rohbraunkohle	August 1954	16	"
Manganerze (Mn-Inhalt)	September 1954	13	"
Zinnerze (Sn-Inhalt)	"	13	"
Nickelerze (Ni-Inhalt)	"	14	"
Bauxit	"	14	"
Chromerze (Cr ₂ O ₃ -Inhalt)	"	14	"
Antimonerze (Sb ₂ -Inhalt)	"	15	"
Wolframerze (WO ₃ -Inhalt)	"	15	"
Vanadiumerze (V ₂ -Inhalt)	"	15	"
Molybdänerze (Mo-Inhalt)	"	17	"
Gold (Au-Inhalt der Erzförderung)	"	16	"
Silber (Ag-Inhalt der Erzförderung)	"	17	"
Platin (Pt-Inhalt der Erzförderung)	"	17	"
Asbest	November 1954	17	"
Zement	"	15	"
Mauerziegel	"	16	"
Dachziegel	"	17	"
Magnesit	September 1954	18	"
Diamanten	"	18	"
Roheisen und Rohstahl seit 1870	April 1954	10	"
Aluminium	September 1954	19	"
Magnesium	"	19	"
Kupfer (Hütten-)	"	20	"
Zinn	"	21	"
Kadmium	"	21	"
Kobalt	"	21	"
Quecksilber	"	19	"
Erzeugung von Handelsdüngern (Stickstoff, Rohphosphat, Phosphor- säure, Kalidüngesalze)	Dezember 1954	11 ⁺	"
Schwefelsäure (100 % H ₂ SO ₄)	September 1954	22	"
Kraftfahrzeuge	"	23	"
Eisenbahnfahrzeuge	Juni 1954	18	"
Handelsschiffe	September 1954	24	"
Rundfunkempfangsgeräte	Juli 1954	16	"
Naturkautschuk	August 1954	17	"
Kautschuk aus Abfällen	"	17	"
Künstlicher Kautschuk	"	18	"
Papier und Pappe	Mai 1954	24	"
Holzschliff und Zellstoff	"	25	"
Leder und Hausschuhe	April 1954	19	"
Reyon und Zellwollgewebe	Juni 1954	22	"
Baumwollgarne	"	23	"
Baumwollgewebe	"	24	"
Wollgarnen	"	25	"
Wollgeweben	"	26	"
Weizenmehl	Juli 1954	9	"
Bier	August 1954	19	"
Tabakwaren	"	20	"
Verbrauch			
Stahl	April 1954	10	"
Energie (geschätzt)	"	20	"
Papier und Pappe je Einwohner 1952	Mai 1954	25	"
Baumwolle	Februar 1954	16	"
Wolle	Juni 1954	28	"
Baumwolle, Wolle, Reyon je Einwohner	"	27	"
Bestand an			
Baumwollspindeln	"	19	"
Baumwollwebstühlen	"	20	"
Wollspindeln und -webstühlen	"	21	"
<u>Bau- und Wohnungswesen</u>			
Anzahl der Wohnungseinheiten			
Nach Grösse und Ausstattung	März 1954	12	"
Nach Nutzungsrechte	"	16	"

	Bericht	Seite	Erscheinungs- folge
<u>Verkehr</u>			
Bestand an Kraftfahrzeugen 1953	Februar 1954	17	eins.
Bestand an Eisenbahnfahrzeugen	"	18	"
Bestand der Handelsmarinen	"	21	"
Güterverkehr über See im Auslandsverkehr	November 1954	18	"
Güterverkehr auf Binnenwasserstrassen	"	19	"
Ziviler Luftverkehr	"	20	"
Telegrammverkehr	Juli 1954	17	"
Briefpostverkehr	"	18	"
Fernsprechanchlüsse	"	20	"
Rundfunkteilnehmer	"	21	"

LAUFENDE TABELLEN

Weltproduktion

Elektrizität, Brenn- und Rohstoffe	Dezember 1954	17 ⁺	vj.
--	---------------	-----------------	-----

Bevölkerung

Fläche und Bevölkerung	"	18 ⁺	hj.
Eheschliessungen	"	19 ⁺	"
Geburten	"	20 ⁺	"
Sterbefälle	"	21 ⁺	"
Säuglingssterblichkeit	"	22 ⁺	"

Erwerbstätigkeit

Index der Beschäftigten in der verarbeitenden Industrie	"	23 ⁺	vj.
Arbeitslosigkeit	"	24 ⁺	"

Industrie und Energiewirtschaft

Index der industriellen Produktion	"	26 ⁺	monatl.
Produktion ausgewählter Erzeugnisse			
Steinkohle	"	27 ⁺	"
Eisenerz	"	28 ⁺	"
Erdöl	"	29 ⁺	"
Roheisen	"	30 ⁺	"
Rohstahl	"	31 ⁺	"
Blei	"	32 ⁺	"
Zink	"	32 ⁺	"
Stromerzeugung	"	33 ⁺	"
Gaserzeugung (Gewinnung von Naturgas und Gaserzeugung in Gas- werken)	"	34 ⁺	"

Handel

Aussenhandel, Ein- und Ausfuhrwerte	"	35 ⁺	"
Index des Aussenhandelsvolumens	"	39 ⁺	"

Verkehr

Eisenbahngüterverkehr, Betriebsnettotonnenkilometer	"	40 ⁺	"
---	---	-----------------	---

Geld- und Kreditwesen

Gold- und Devisenbestände der Zentralnotenbanken	"	41 ⁺	hj.
Bankeinlagen und Stückgeldumlauf	"	43 ⁺	"
Internationale Devisenkurse	"	45 ⁺	monatl.

Preise

Index der Grosshandelspreise	"	46 ⁺	"
Index der Grundstoffpreise	"	47 ⁺	"
Preisindex der Lebenshaltung	"	48 ⁺	"

Löhne

Monats-, Wochen- und Stundenverdienste in der Industrie	"	50 ⁺	"
---	---	-----------------	---

Anhang

Masse und Gewichte	"	51 ⁺	"
--------------------------	---	-----------------	---

Vorbemerkung

Die Internationalen Monatszahlen enthalten aus der Fülle des ausländischen statistischen Materials diejenigen Zahlenreihen, die für die außenwirtschaftlichen Beziehungen der Bundesrepublik von besonderer Bedeutung sind oder wichtige Anhaltspunkte für einen Vergleich der Entwicklung der deutschen Wirtschaft mit der des Auslandes bieten.

Als Quelle dienen die vom Statistischen Amt der Vereinten Nationen für das „Monthly Bulletin of Statistics“ ausgewählten Serien sowie die statistischen Veröffentlichungen der der UN angeschlossenen internationalen Körperschaften (FAO, International Monetary Fund usw.). Die Zahlen werden soweit möglich nach den vorliegenden Originalquellen der betreffenden Länder ergänzt und laufend – ohne besondere Kennzeichnung – nach dem neuesten Stand berichtet.

Hinsichtlich der Benutzung der Monatszahlen ist darauf hinzuweisen, daß die Angaben für die einzelnen Länder untereinander nicht immer restlos vergleichbar sind. Durch Fußnoten ist auf wesentliche Unterschiede in der Methode, die die Vergleichbarkeit der Länderergebnisse beeinträchtigen, und auf sonstige Besonderheiten einzelner Reihen aufmerksam gemacht. Im Rahmen des verfügbaren Raumes ist es leider nicht möglich, eine eingehendere oder gar erschöpfende Beschreibung des methodischen Aufbaues der einzelnen Reihen zu bringen. Benutzern der Internationalen Monatszahlen, die sich hierfür interessieren, stehen jedoch im Statistischen Bundesamt – Abt. II, Referat 13 „Auslandsstatistik“ – die herangezogenen Quellen zur Einsichtnahme zur Verfügung.

Grundsätzliche Änderungen innerhalb der Reihe, die den zeitlichen Vergleich beeinträchtigen, sind durch einen Querstrich in der Zahlenreihe angedeutet.

Abkürzungen und Zeichenerklärungen

DM	-	Deutsche Mark	vH	-	vom Hundert
\$	-	Dollar	vT	-	vom Tausend
£	-	Pfund Sterling	Ø	-	Monats- bzw. Jahres-
Mill.	-	Millionen			durchschnitt
Mrd.	-	Milliarden	vj.	-	vierteljährlich
cbm	-	Kubikmeter	hj.	-	halbjährlich
kW	-	Kilowatt	einm.	-	einmalig
kWh	-	Kilowattstunde			(im Kalenderjahr)
—	an Stelle einer Zahl	=	nichts vorhanden		
0	an Stelle einer Zahl	=	mehr als nichts, aber weniger als die Hälfte der kleinsten Einheit, die in der Tabelle zur Darstellung gebracht werden kann		
.	an Stelle einer Zahl	=	kein Nachweis vorhanden		
...	an Stelle einer Zahl	=	Angaben fallen später an.		

Abweichungen in den Summen erklären sich durch Runden der Zahlen.

WELTPRODUKTION (Monatsdurchschnitt)

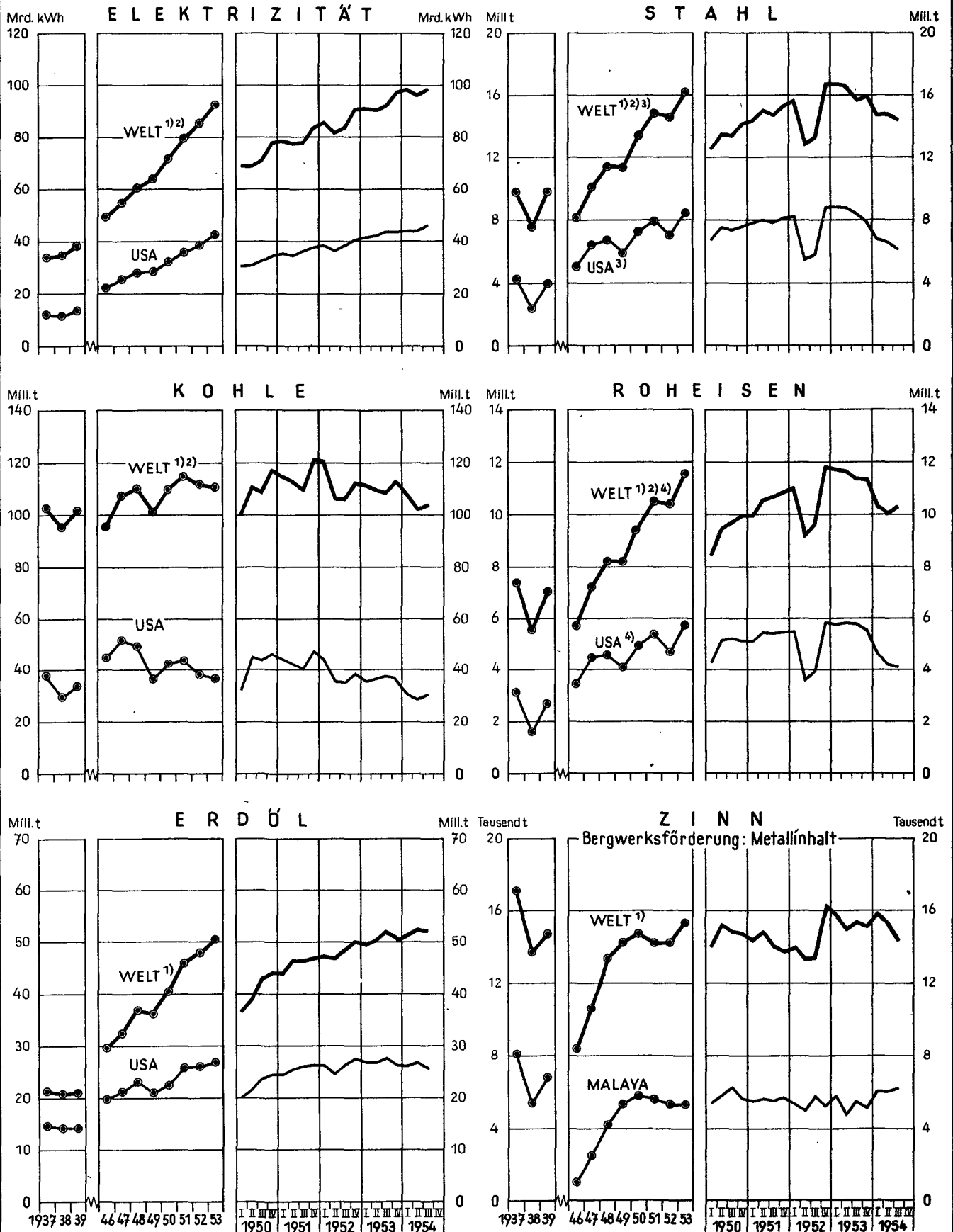

1) Ohne UdSSR. - 2) Ohne China. - 3) Produktion von Stahlrohblöcken und Stahlformguß. - 4) Einschl. Ferrolegerungen.

NOCH: WELTPRODUKTION (Monatsdurchschnitt)

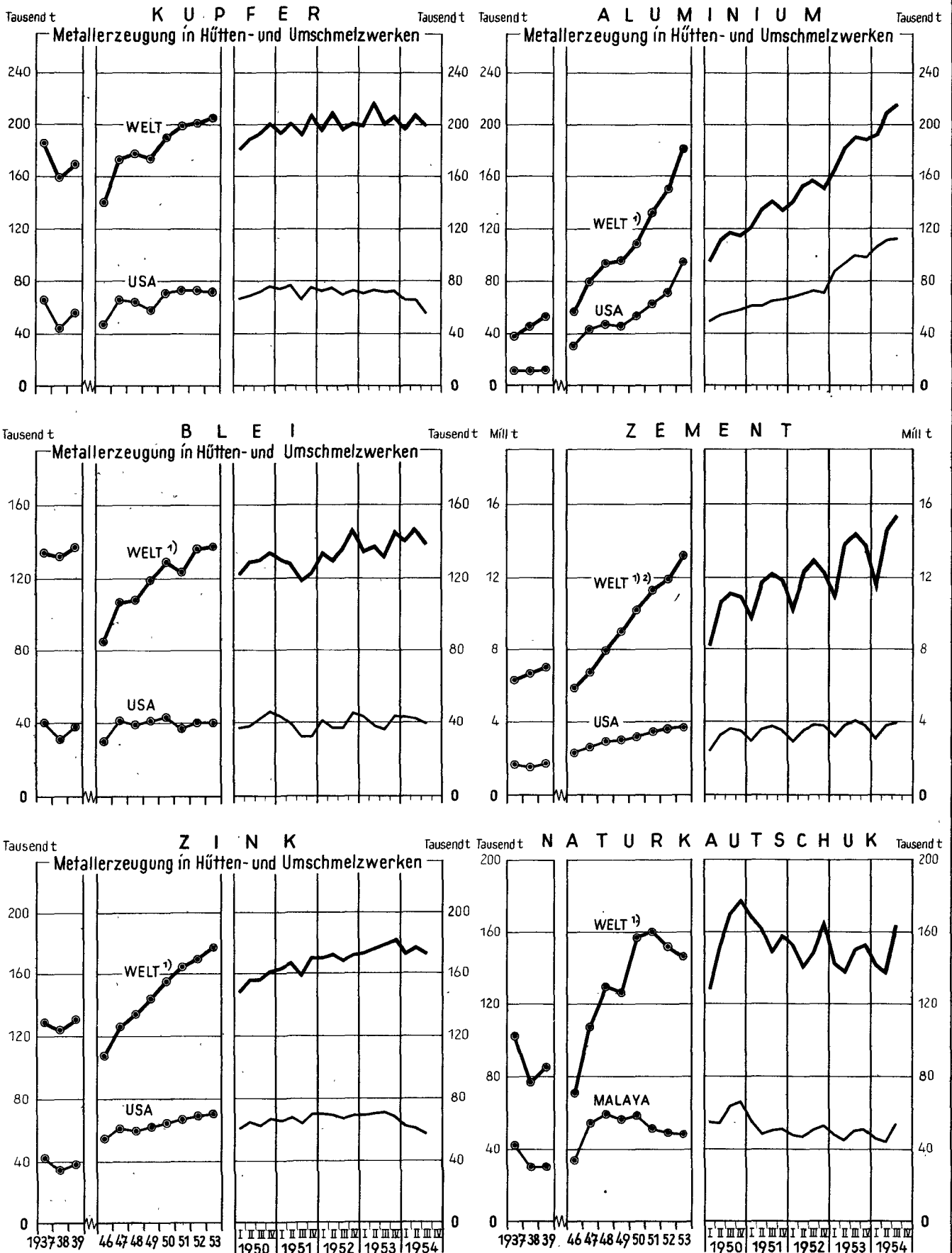

¹⁾ Ohne UdSSR. - ²⁾ Ohne China.

INTERNATIONALE WIRTSCHAFTSKURVEN

(Monatsdurchschnitte bzw. Monatszahlen)

— Bundesrepublik Deutschland

— Frankreich

..... Großbritannien

--- USA

INDEX DER INDUSTRIELLEN PRODUKTION (1950 = 100)

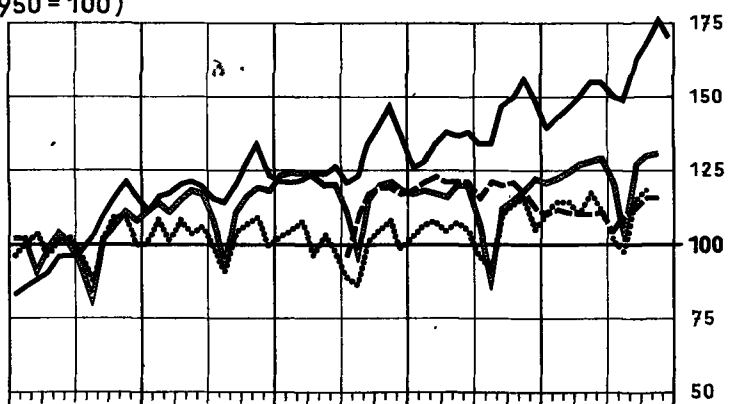
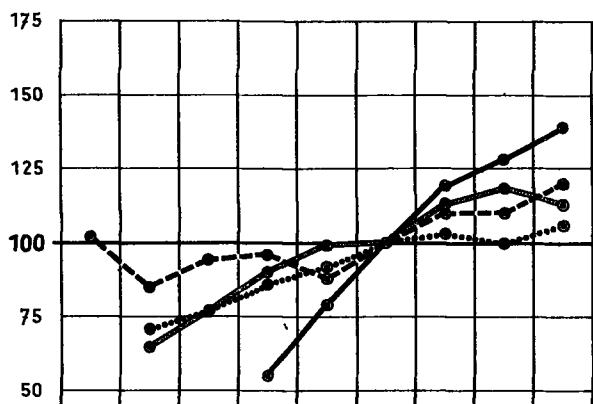

STEINKOHLNFÖRDERUNG ¹⁾

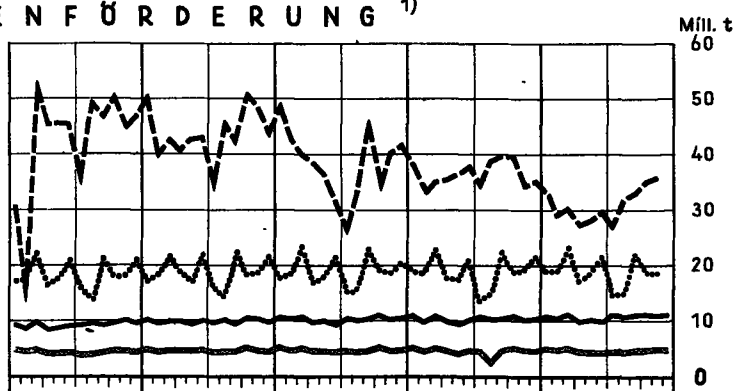
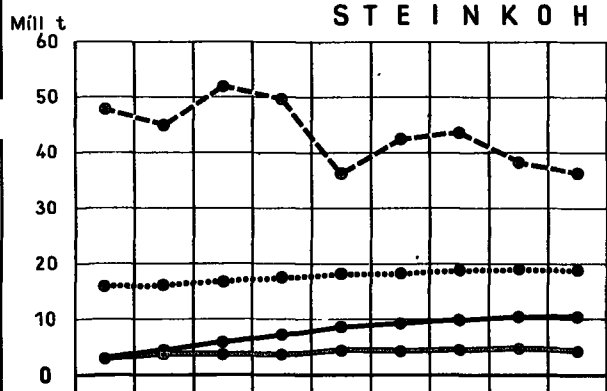

ROHEISENERZEUGUNG ¹⁾

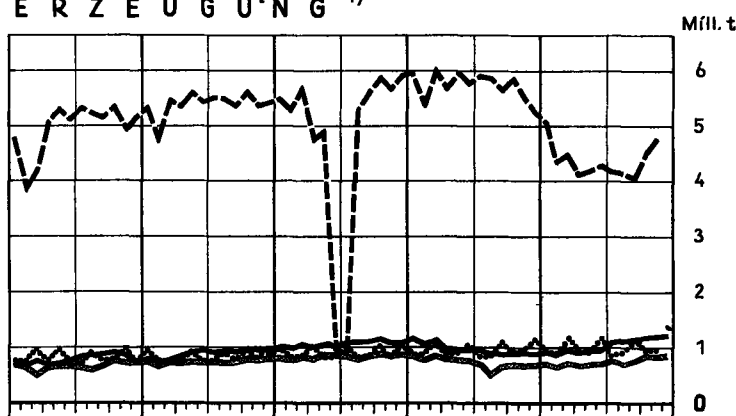
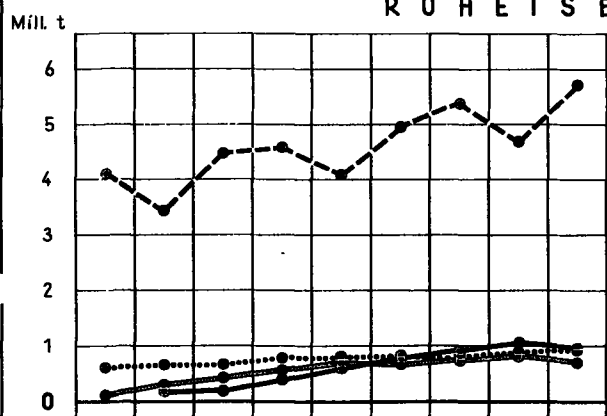

ROHSTAHLERZEUGUNG ¹⁾

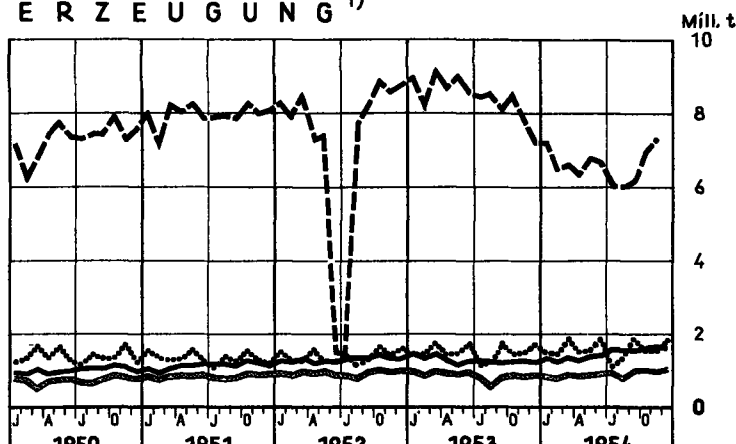
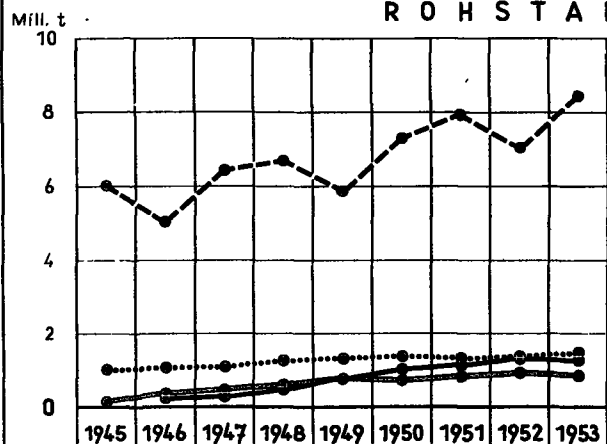

¹⁾ Großbritannien: Monatszahlen umfassen 4 bzw. 5 Wochen (vergl. Tabellen)

NOCH: INTERNATIONALE WIRTSCHAFTSKURVEN (Monatsdurchschnitte bzw. Monatszahlen)

— Bundesrepublik Deutschland

— Frankreich

..... Großbritannien

- - - - - USA

G A S E R Z E U G U N G I N G A S W E R K E N ¹⁾

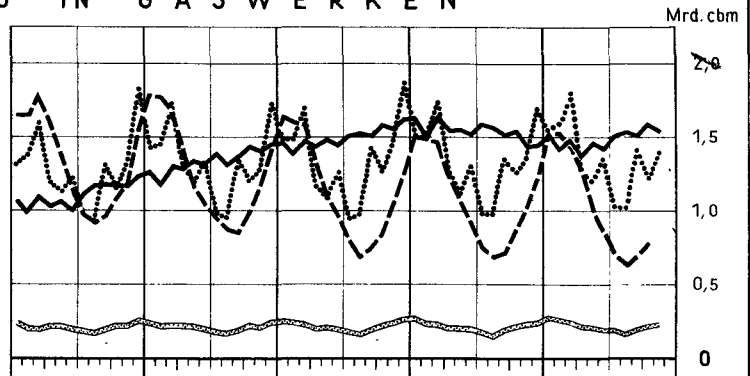
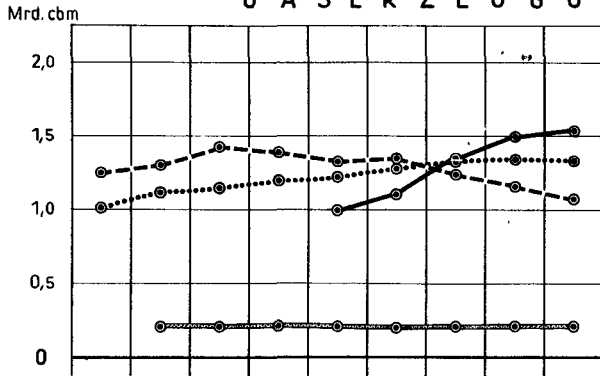

E L E K T R I Z I T Ä T S E R Z E U G U N G

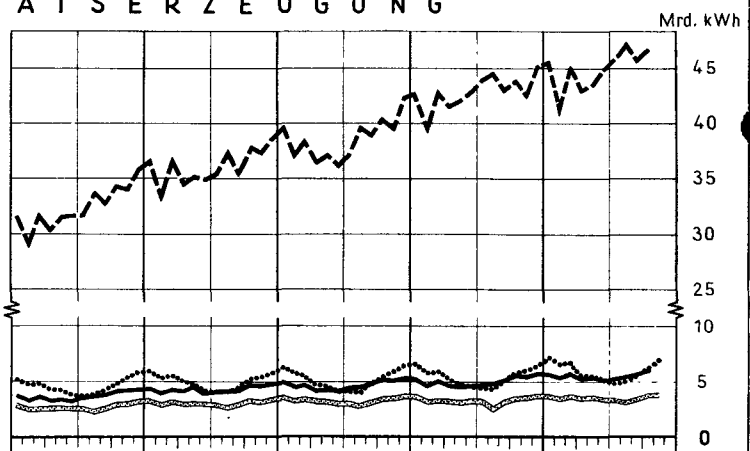
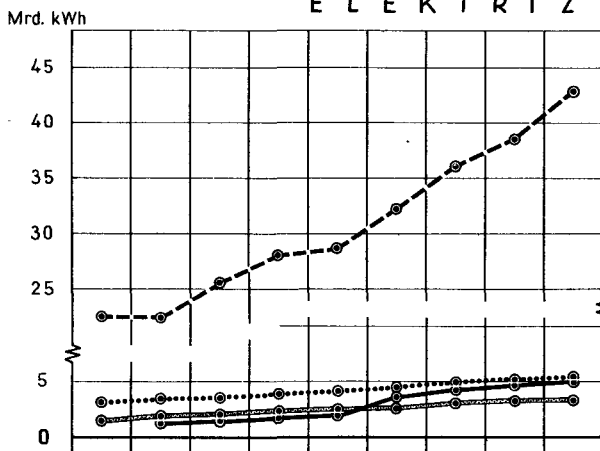

A U S S E N H A N D E L ²⁾

E I N F U H R

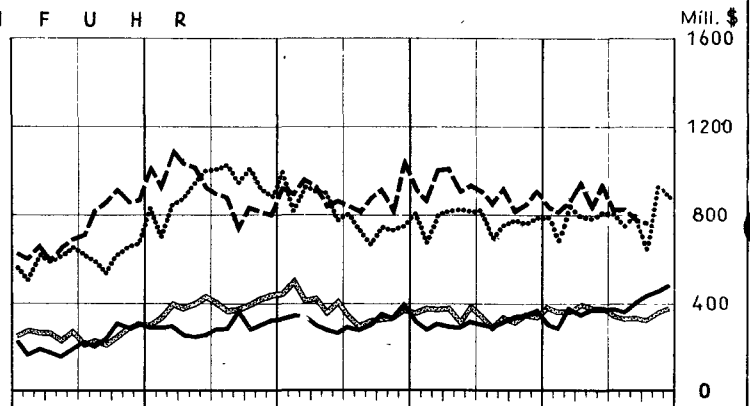
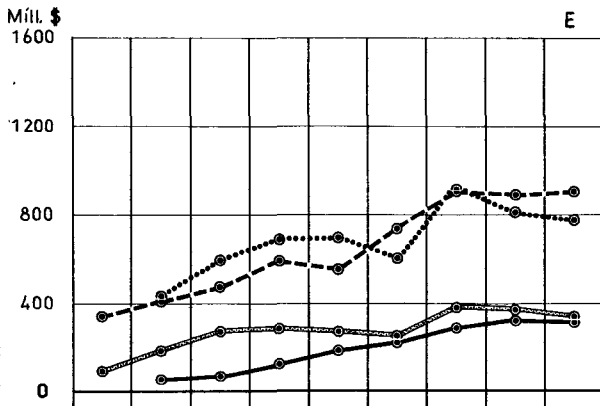

A U S F U H R

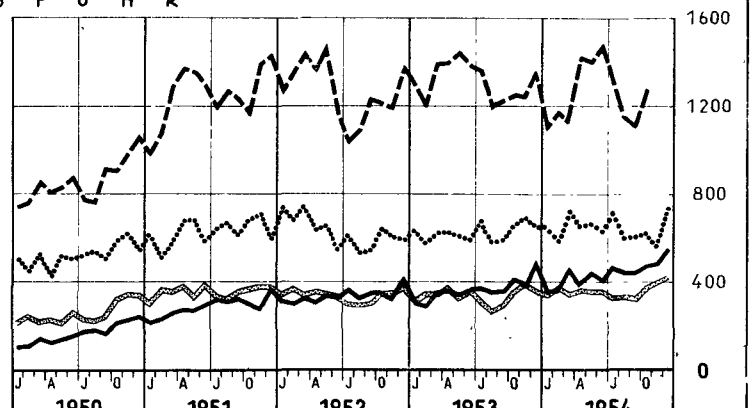
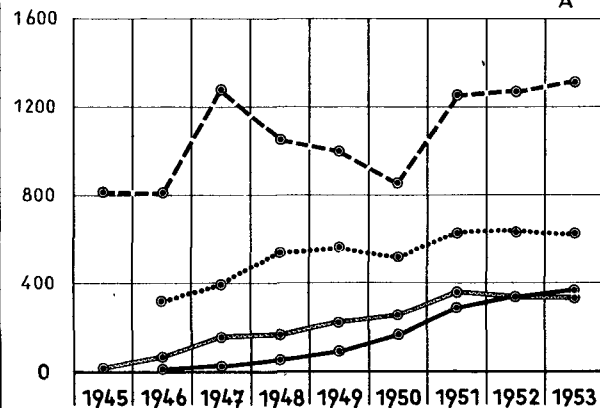

¹⁾ Großbritannien: Monatszahlen umfassen 4 bzw 5 Wochen (vergl. Tabellen) - ²⁾ Bundesrepublik Deutschland und Frankreich: Spezialhandel; Großbritannien und USA: Generalhandel; Deutschland 1946: Bi-Zone.

SONDERTABELLEN

Erzeugung und Verbrauch von Handelsdüngern

Stickstoff (berechnet auf N)*

1000 t

Land Erdteil	Erzeugung					Verbrauch				
	1938	Juli bis Juni				1938	Juli bis Juni			
		1949/50	1950/51	1951/52	1952/53		1949/50	1950/51	1951/52	1952/53
Europa										
Deutschland										
Bundesrepublik 1)	353,0	431,4	445,8	538,4	626,3	344,9	327,6	361,6	386,4	419,0
Sowjetische Besatzungszone 1)	478,0 ^{a)}	130,0 ^{a)}	205,0 ^{a)}	205,0 ^{a)}	213,0 ^{a)}	218,0 ^{a)}	130,0 ^{a)}	184,0 ^{a)}	191,0 ^{a)}	196,0 ^{a)}
Belgien	93,0	175,0	173,4	217,2	176,0	62,7 ^{b)}	78,3	78,0	81,5	83,5
Dänemark	-	-	-	-	-	51,3	60,0	70,0	70,7	70,8
Finnland	-	0,6	0,4	0,3	5,5	8,4	13,3	17,4	25,2	26,0
Frankreich	196,1	229,2	259,0	293,0	288,0	218,0	229,2	262,1	280,0	271,0
Griechenland	-	-	-	-	-	8,6	25,0 ^{a)}	22,0	30,1	28,5
Grossbritannien und Nordirland	123,8	275,3	275,0	290,6	308,0	60,0	209,2	218,8	175,0	220,0
Irland	0,4	-	-	-	-	7,2	6,2	8,2	7,8	7,4
Island	-	-	-	-	-	0,6	2,5 ^{a)}	2,4	2,4	3,6
Italien	109,3	136,9	177,3	184,3	213,0	128,5	119,9	156,5	161,3	175,0
Jugoslawien	8,2 ^{a)}	4,7	3,9	3,5	3,5 ^{a)}	0,5	7,4	6,1	4,4	5,2 ^{a)}
Luxemburg	-	-	-	-	-	b)	3,3	3,1	3,3	3,3
Niederlande	98,7	112,6	189,1	230,0	243,0	95,3	143,2	166,0	156,6	160,0
Norwegen	90,0	150,0	160,7	166,7	165,0	10,5	36,9	30,7	33,4	36,5
Österreich	1,5 ^{a)}	67,8	75,0	94,1	92,7	5,2	17,6	22,7	28,7	22,3
Polen	51,5	60,0 ^{a)}	65,0 ^{a)}	65,0 ^{a)}	65,0 ^{a)}	...	70,0 ^{a)}	75,6 ^{a)}	75,0 ^{a)}	75,0 ^{a)}
Portugal 2)	-	-	-	-	8,7 ^{a)}	17,0	25,0 ^{d)}	31,9	33,0 ^{e)}	34,0 ^{c)}
Schweden	8,4	23,4	25,4	17,5	21,3	29,7	59,6	68,0	62,5	68,8
Schweiz	9,8	12,7	10,8	12,5	14,0	2,3	8,0	7,9	8,5	10,0
Spanien	3,7	8,5	6,6	26,0	43,0	32,0	58,5	56,6	111,3	116,4
Tschechoslowakei	24,5 ^{f)}	30,0 ^{a)}	30,0 ^{a)}	30,3 ^{a)}	30,3 ^{a)}	20,4	35,0 ^{a)}	40,0 ^{a)}	40,0 ^{a)}	40,0 ^{a)}
Ungarn	5,0	4,0 ^{a)}	4,0 ^{a)}	4,0 ^{a)}	4,0 ^{a)}	3,0	1,4 ^{a)}	1,4 ^{a)}	1,4 ^{a)}	1,4 ^{a)}
insgesamt 3)	1 660	1 850	2 130	2 380	2 520	1 430	1 660	1 790	1 950	2 040
Afrika										
Ägypten	-	-	-	17,0	20,1	76,0	93,0	112,5	105,6	111,0
Britische abhängige Gebiete	-	-	-	0,4	0,4	2,3	9,4	11,7	13,4	14,5
Kongo, Belg.	-	-	-	-	-	...	0,1 ^{a)}	0,2 ^{a)}	0,2 ^{a)}	0,2 ^{a)}
Südafrikanische Union	-	-	-	0,4	0,4	9,3	9,0	12,0	14,0	12,8
insgesamt 3)	-	-	-	20	20	90	110	150	150	150
Nord- und Mittelamerika										
Britische abhängige Gebiete	-	-	-	-	-	1,5	7,7	8,4	8,8	7,6
Costa Rica	-	-	-	-	-	-	0,8 ^{a)}	2,9	0,6 ^{a)}	0,6 ^{a)}
Dominikanische Republik	-	-	-	-	-	...	1,2 ^{a)}	1,2	1,6	1,2
Guatemala	-	-	-	-	-	...	0,6 ^{a)}	0,6 ^{a)}
Honduras	-	-	-	-	-	...	0,2	0,4	0,4 ^{a)}	0,3 ^{a)}
Kanada	49,2	143,7	149,2	163,0	164,0	10,0	31,2	32,7	40,0	40,0
Kuba	-	-	-	-	-	0,2	15,9	19,9	25,7	27,0 ^{a)}
Mexiko	-	3,8	13,1	13,1	14,4	2,8	3,4	12,5	14,0	19,1
Panama (Rep.)	-	-	-	-	-	-	1,0 ^{a)}	1,0 ^{a)}	1,0 ^{a)}	1,0 ^{a)}
Salvador	-	-	-	-	-	...	0,4 ^{a)}	0,4 ^{a)}
Vereinigte Staaten von Amerika (und abhängige Gebiete)	240,0	1 048,0	996,0	1 096,0	1 252,0	346,0	935,0	1 166,0	1 293,0	1 506,0
insgesamt 3)	290	1 200	1 160	1 270	1 430	360	1 000	1 250	1 390	1 600

Anmerkungen siehe nächste Seite.

noch: Erzeugung und Verbrauch von Handelsdüngern

noch: Stickstoff (berechnet auf N)*

1000 t

Land Erdteil	Erzeugung					Verbrauch				
	1938	Juli bis Juni				1938	Juli bis Juni			
		1949/50	1950/51	1951/52	1952/53		1949/50	1950/51	1951/52	1952/53
Südamerika										
Argentinien	-	-	-	-	-	0,5	6,0 ^{a)}	6,5 ^{a)}	6,5 ^{a)}	6,5 ^{a)}
Brasilien	-	0,8 ^{a)}	3,5 ^{a)}	3,5 ^{a)}	3,5 ^{a)}	1,9	10,0 ^{a)}	12,0 ^{a)}	13,0 ^{a)}	13,0 ^{a)}
Britische abhängige Gebiete	-	-	-	-	-	0,7	2,5	3,0	3,2 ^{a)}	3,2 ^{a)}
Chile	223,5	241,8	268,1	271,7	239,4 ^{c)}	9,7	7,0	8,7	10,0	13,3 ^{c)}
Ecuador	-	-	-	-	-	...	0,2	0,2	0,2 ^{a)}	0,2 ^{a)}
Kolumbien	-	-	-	-	-	...	1,5/	3,5 ^{a)}	3,1 ^{a)}	3,6
Peru	21,0 ^{a)}	34,2	35,4	33,2	29,5	19,4	36,4	37,7	37,4	35,5
Uruguay	-	-	-	-	-	...	0,2 ^{a)}	0,3 ^{a)}	0,5 ^{a)}	0,5 ^{a)}
Venezuela	-	-	-	-	-	...	1,2 ^{a)}	1,2 ^{a)}	1,5	1,5
insgesamt ³⁾	240	280	310	310	270	30	60	70	80	80
Asien										
Britische abhängige Gebiete	-	-	-	-	-	1,3	4,8	5,8	10,0	7,5
Burma	-	-	-	-	-	0,1	-	0,1	0,3	0,3
Ceylon	-	-	-	-	-	8,6	12,5	12,9	15,8	15,6
China (22 Provinzen und Formosa)	18,4 ^{g)}	3,5 ^{h)}	6,1 ^{h)}	13,8 ^{h)}	14,3 ^{h)}	59,3	42,6 ^{h)}	61,3 ^{h)}	76,2 ^{h)}	80,0 ^{a)h)}
Indien	5,2 ^{a)}	9,9	8,4	23,1	66,2	16,0	64,2	46,6	50,9	105,2
Indonesien	-	-	-	-	-	18,9	12,4	10,3	10,8	11,4
Israel	-	-	-	-	2,0	-	3,8	7,5	4,3	7,4
Japan und Ryukyu-Inseln	256,2	378,5	414,6	456,1	508,0	252,8	303,1	442,0	392,0	400,0
Korea, Nord	93,0 ^{a)h)}	30,0 ^{a)}	10,0 ^{a)}
Korea, Süd	-	-	-	98,9	14,6	49,3	126,7
Libanon	-	-	-	-	-	-	1,4	1,5	1,6 ^{a)}	1,6 ^{a)}
Pakistan	-	4,1	4,3	6,0	7,2	6,0 ^{a)}	3,1	3,6
Philippinen (Rep.)	-	-	-	-	-	6,6	14,0 ^{a)}	13,6	24,1	26,5
Saudi-Arabien	-	-	-	-	-	...	0,1 ^{a)}
Syrien	-	-	-	-	-	...	0,5 ^{a)}	0,2	0,8	2,0
Thailand	-	-	-	-	-	...	0,8	1,0	3,1	4,5
Türkei	0,5	0,6	0,6	1,0	1,2	0,2	6,3	...	6,0	7,1
insgesamt ³⁾	370	430	470	490	590	500	580	650	730	820
Australien und Ozeanien										
Australien	5,3	9,9	11,0	13,6	13,6	13,0	15,4	16,2	16,9	14,7
Britische abhängige Gebiete	-	-	-	-	-	-	0,1	0,8	0,8	...
Neuseeland	-	2,2 ^{j)}	2,2 ^{j)}	2,2 ^{j)}	2,2 ^{j)}	4,8	2,8	3,3	2,2	2,2
insgesamt ³⁾	10	10	10	20	20	20	20	20	20	22
Welt (ohne UdSSR) ³⁾	2 600	3 800	4 100	4 400	4 850	2 400	3 400	3 900	4 200	4 700

* Die Angaben beziehen sich auf den N-Gehalt in anorganischen Düngemitteln, Kalkstickstoff, Harnstoff und z.T. Guano.

1) 1938 auf Bundesgebiet bzw. Gebiet der sowjetischen Besatzungszone umgerechnet. 1938 Durchschnitt Erntejahr 1938/39.-

2) Einschl. kleiner Mengen, die für aussereuropäische Besitzungen ausgeführt wurden.- 3) Schätzung.

a) Nichtamtlich.- b) Luxemburg bei Belgien einbegriffen.- c) Kalenderjahr 1952.- d) Kalenderjahr 1949.- e) Kalenderjahr 1951.- f) 1937/38.- g) 1936/37.- h) Nur Formosa.- i) 1937.- j) Organischer Stickstoff.

noch: Erzeugung und Verbrauch von Handelsdüngern
Rohphosphat
1000 t

Land Erdteil	Gewinnung									
	1938		Juli bis Juni							
			1949/50		1950/51		1951/52		1952/53	
	Ware	P ₂ O ₅ Gehalt	Ware	P ₂ O ₅ Gehalt	Ware	P ₂ O ₅ Gehalt	Ware	P ₂ O ₅ Gehalt	Ware	P ₂ O ₅ Gehalt
Europa										
Belgien	75	16	42	5	70	8	90	11	80	10
Frankreich	82	27	80	9	100	12
Irland	-	-	29	7	25	7	...	6	...	6
Polen	13	2	-	-	-	-	-	-	-	-
Spanien	25	7	20	6	22 ^{a)b)}	7 ^{a)b)}
insgesamt ¹⁾	190	50	150	20	200	30	240	40	240	30
Afrika										
Ägypten	458 ^{a)}	138 ^{a)}	397	118	451	134 ^{b)}	524	156 ^{b)}	518	154 ^{b)}
Algerien	584 ^{c)}	170 ^{c)}	602	138	678	145	832	...	576	...
Marokko, Franz.-	1 487 ^{c)}	498 ^{c)}	3 889 ^{b)}	...	4 308 ^{b)}	...	3 954	1 260 ^{b)}	4 000	1 280 ^{b)}
Südafrikanische Union	.	.	45	9	50	8	72	12 ^{b)}	81	14 ^{b)}
Tunesien	2 034 ^{c)}	570 ^{c)}	1 449	898	1 679	1 057
insgesamt ¹⁾	4 560	1 380	6 380	2 480	7 170	2 780	7 090	2 110	6 890	2 070
Nord- und Mittelamerika										
Vereinigte Staaten von Amerika (und abhängige Gebiete)	3 922	1 294	10 711	3 460	10 827	3 464	11 431	3 625	11 975	3 810
Westindien Niederl.-	104	37	90	31	92	32	92 ^{b)}	32 ^{b)}
insgesamt ¹⁾	4 030	1 330	10 800	3 490	10 920	3 500	11 520	3 650	12 070	3 840
Südamerika										
Chile	24	7	45	13	37	10	45	13
Asien										
Indonesien	33 ^{d)}	12 ^{d)}	5	2	2	-	-	-	-	-
Laos, Vietnam und Kambodscha	37	14
Ryukyu-, Palau- und Marianen-Inseln	256 ^{c)}	95 ^{c)}	211 ^{b)c)}	...	152 ^{b)c)}	...	144 ^{b)c)}
Singapore und Weihnachts- Inseln	162	63	287	106	290	110 ^{b)}	330	122
insgesamt ¹⁾	490	180	500	170	440	160	470	170
Australien und Ozeanien										
Makatea	103	39	230 ^{b)c)}	84 ^{b)c)}	273 ^{b)c)}	100 ^{b)c)}	219 ^{b)c)}	80 ^{b)c)}
Nauru	1 159 ^{e)}	458 ^{e)}	1 286 ^{f)}	489 ^{f)}	1 170 ^{f)}	434 ^{f)}	1 062 ^{f)}	403 ^{f)}
Ozean-Inseln	.	.	277 ^{f)}	105 ^{f)}	220 ^{f)}	84 ^{f)}	268 ^{f)}	102 ^{f)}
insgesamt ¹⁾	1 260	500	1 900	730	1 810	680	1 650	620
UdSSR	2 360	710
Welt (ohne UdSSR) ¹⁾	10 500	3 400	19 800	6 900	20 600	7 200	21 000	21 600	21 400	6 700

1) Schätzung.

a) Kalenderjahre.- b) Nichtamtlich.- c) Lieferungen während des Kalenderjahres.- d) Ohne Java und Madura.-
e) Einschl. Ozean-Inseln.- f) Ausfuhr; P₂O₅ berechnet auf der Grundlage von 38 vH Phosphorsäure-Gehalt.

noch: Erzeugung und Verbrauch von Handelsdüngern
Phosphorsäure (berechnet auf P₂O₅)*

1000 t

Land Erdteil	Erzeugung					Verbrauch				
	1938	Juli bis Juni				1938	Juli bis Juni			
		1949/50	1950/51	1951/52	1952/53		1949/50	1950/51	1951/52	1952/53
Europa										
Deutschland										
Bundesrepublik 1)	490,0 ^{a)}	319,9 ^{b)}	365,0 ^{b)}	429,2 ^{b)}	404,8 ^{b)}	413,3 ^{b)}	342,1 ^{b)}	417,7 ^{b)}	471,9 ^{b)}	393,8 ^{b)}
Sowjetische Besatzungszone	200,0 ^{a)}	50,0 ^{b)}	26,0 ^{b)}	26,0 ^{b)}	26,0 ^{b)}	182,0 ^{b)}	75,0 ^{b)}	66,0 ^{b)}	66,0 ^{b)}	66,0 ^{b)}
Belgien	288,3 ^{b)}	218,8	262,8	265,5	221,4	100,9 ^{ad)}	90,0	79,6	82,5	90,0
Dänemark	59,0	77,5	73,8	76,0	76,0	64,3	81,7	84,5	82,4	86,6
Finnland	12,5	50,8	49,1	67,2	71,0	26,6	55,3	61,2	77,4	81,0
Frankreich	330,0	475,7	479,5	548,0	481,0	297,4 ^{b)}	386,6 ^{b)}	411,6	447,0	442,0
Griechenland	10,1	25,0	40,0	23,7	17,3	7,7 ^{b)}	25,0 ^{b)}	19,0	23,3	24,0
Großbritannien										
und Nordirland	158,0	342,0	278,3	248,8	300,0	170,0	413,2	380,3	250,9	335,0
Irland	23,4	25,3	30,2	23,4	25,5	28,6	35,7	50,3	32,2	37,0
Island	-	-	-	-	-	-	1,0	1,0	0,9	1,6
Italien	210,9	274,4	310,1	320,1	360,0	262,0	247,6	303,0	296,3	325,0
Jugoslawien	3,4	9,2	6,4	8,3	14,5	4,6	9,2	6,4	8,3	14,5
Luxemburg	c)	70,8	89,3	97,8	93,6	c)	5,7	4,7	5,3	5,3
Niederlande	102,6	170,0	166,4	154,0	122,0	105,7	125,0	120,0	96,0	115,0
Norwegen	5,6	13,9	19,0	21,0	21,4	15,3	37,0	34,2	35,5	37,5
Österreich	7,0	11,1	33,4 ^{b)}	39,2 ^{b)}	40,4 ^{b)}	30,9 ^{b)}
Polen	40,0	50,0 ^{b)}	50,0 ^{b)}	50,0 ^{b)}	50,0 ^{b)}	...	55,0 ^{b)}	60,0 ^{b)}	60,0 ^{b)}	60,0 ^{b)}
Portugal	29,5	45,0 ^{b)}	71,5	72,0 ^{b)}	58,4 ^{a)}	30,4	45,0 ^{b)}	57,0	60,0	56,0 ^{e)}
Rumänien	2,5	1,5	2,0 ^{b)}
Schweden	49,5	86,9 ^{b)}	98,6 ^{b)}	91,4	95,9	53,2	98,9	105,4	97,8	95,5
Schweiz	3,0	1,7	1,7	6,5	7,0	12,9	30,5	33,6	27,6	32,0
Spanien	57,6	130,0 ^{b)}	140,0 ^{b)}	192,9 ^{b)}	208,0 ^{b)}	60,3	126,5 ^{b)}	136,0 ^{b)}	188,8 ^{b)}	203,2 ^{b)}
Tschechoslowakei	47,3	55,2 ^{b)}	56,0 ^{b)}	56,0 ^{b)}	56,0 ^{b)}	44,9	60,0 ^{b)}	60,0 ^{b)}	60,0 ^{b)}	60,0 ^{b)}
Ungarn	7,9	4,0 ^{b)}	4,0 ^{b)}	4,0 ^{b)}	4,0 ^{b)}	10,6	10,0 ^{b)}	11,0 ^{b)}	11,0 ^{b)}	11,0 ^{b)}
insgesamt 2)	2 140	2 500	2 640	2 780	2 710	2 000	2 380	2 540	2 520	2 654
Afrika										
Ägypten	3,3	9,0	12,8 ^{f)}	14,9 ^{f)}	18,0 ^{f)}	8,7	14,0	21,9	17,3	17,2
Britische abhängige Gebiete	-	...	0,5 ^{f)}	0,8 ^{f)}	1,3 ^{f)}	...	3,3 ^{b)}	5,7	6,1 ^{b)}	6,9 ^{b)}
Nordafrika, Franz.-	26,4	26,0 ^{b)}	47,7	42,8 ^{b)}	38,8 ^{b)}	32,0	36,0 ^{b)}	46,8 ^{b)}	42,1 ^{b)}	36,1 ^{b)}
Südafrikanische Union	25,6	95,0 ^{g)}	115,0 ^{g)}	112,0 ^{g)}	112,4 ^{g)}	40,1	90,0 ^{g)}	108,0 ^{g)}	105,2 ^{g)}	107,8 ^{g)}
insgesamt 2)	60	140	180	170	170	80	140	180	170	170
Nord- und Mittelamerika										
Britische abhängige Gebiete	-	-	-	0,2	0,1	...	1,1 ^{b)}	0,9
Dominikanische Republik	-	-	-	-	-	...	0,4 ^{b)}	0,4 ^{b)}	1,8	2,9
Guatemala	-	-	-	-	-	...	0,8 ^{b)}	0,8 ^{b)}
Kanada	26,3	115,6	105,0	119,0 ^{b)}	119,0 ^{b)}	36,4	113,2	105,3	119,0 ^{b)}	119,0 ^{b)}
Kuba	-	3,6	...	6,0 ^{b)}	6,0 ^{b)}	...	10,2	19,3	26,6 ^{b)}	29,0 ^{b)}
Mexiko	-	4,6	7,9	10,5	19,2	...	4,3 ^{b)}	7,5 ^{b)}	11,1	23,7 ^{b)}
Salvador	-	-	-	-	-	...	0,2 ^{b)}	0,2 ^{b)}
Vereinigte Staaten von Amerika (und abhängige Gebiete)	620,0	1 937,0	2 067,0	2 046,0	2 232,0	675,0	1 869,0 ^{b)}	2 028,0 ^{b)}	1 996,0	2 186,0
Westindien, Niederländ.-	-	-	-	-	-	...	0,5 ^{b)}	0,5 ^{b)}
insgesamt 2)	650	2 060	2 180	2 180	2 380	710	2 000	2 160	2 160	2 360
Südamerika										
Argentinien	-	5,0 ^{b)}	9,0 ^{b)}	7,5 ^{b)}	7,5 ^{b)}	-	6,5 ^{b)}	7,0 ^{b)}	7,0 ^{b)}	8,0 ^{b)}
Brasilien	-	5,2 ^{b)}	13,5 ^{b)}	13,5 ^{b)}	13,5 ^{b)}	-	25,0 ^{b)}	33,0 ^{b)}	33,0 ^{b)}	33,0 ^{b)}
Britische abhängige Gebiete	-	-	-	-	-	...	0,9	...	0,2 ^{b)}	0,1 ^{b)}
Chile	9,3 ^{h)}	14,9 ^{b)}	16,5 ^{b)}	20,9 ^{b)}	15,7	6,9	15,2 ^{b)}	16,0 ^{b)}	20,9	15,7 ^{e)}
Kolumbien	-	0,2 ^{b)}	0,5	0,5	0,5	-	3,5 ^{b)}	5,0 ^{b)}	8,5	9,8
Peru	18,7	22,8	24,0 ^{b)}	29,8 ^{b)}	26,5 ^{b)}	17,3	22,8 ^{b)}	24,0 ^{b)}	29,8 ^{b)}	26,5 ^{b)}
Uruguay	0,5	0,3	0,3 ^{b)}	1,0 ^{b)}	1,0 ^{b)}	0,5	1,5 ^{b)}	1,5 ^{b)}	1,5 ^{b)}	1,5 ^{b)}
Venezuela	-	-	-	-	-	-	0,4 ^{b)}	0,4 ^{b)}	0,6 ^{b)}	0,6 ^{b)}
insgesamt 2)	30	50	60	70	60	30	80	90	100	100
Asien										
Britische abhängige Gebiete	-	-	-	-	-	-	4,4	...	4,6 ^{b)}	4,4
Burma	-	0,1	0,1	-	-	-	0,1	0,1	0,1	0,1
Ceylon	-	-	-	-	-	0,5	1,0	2,1	0,2	0,3
China	-	-	-	-	-	-	-	-	-	-
(22 Provinzen und Formosa)	4,2	6,2 ⁱ⁾	8,7 ⁱ⁾	12,3 ⁱ⁾	13,7 ⁱ⁾	8,3	11,1 ⁱ⁾	15,0 ⁱ⁾	18,2 ⁱ⁾	25,6 ⁱ⁾
Indien	0,6	7,7	14,0	9,1	8,0	1,7	8,0	14,0	10,4	11,7
Indonesien	-	-	-	-	-	0,8	1,3	1,1	8,3	8,3
Israel	-	-	-	-	-	-	7,4	6,5	9,9	9,2
Japan und Ryukyu-Inseln	301,6 ^{j)}	234,9 ^{b)}	231,7	284,7	312,4	323,1	232,6	237,7	240,0	256,0
Korea, Süd-	7,1 ^{j)}	1,0 ^{b)}	-	0,2	0,9	45,7	53,3 ^{b)}	1,2 ^{b)}	19,5	11,3
Libanon	-	-	-	-	-	...	0,6 ^{b)}	0,7 ^{b)}
Pakistan	-	0,2	0,2	0,2	0,1	...	0,2
Thailand	-	0,2	0,1	0,1	0,2	...	0,1	0,1	0,8	0,9
Türkei	-	2,2	2,6	2,9	2,6	-	2,2	2,6	7,4	8,8
insgesamt 2)	310	260	260	300	280	380	320	300	330	350
Australien und Ozeanien										
Australien	239,1	331,0	346,0	357,1	357,6	222,3	331,0	346,0 ^{k)}	341,3 ^{k)}	350,8 ^{k)}
Britische abhängige Gebiete	-	-	-	-	-	...	0,5	0,2 ^{k)}	0,2 ^{k)}	0,2 ^{k)}
Neuseeland	95,2	135,2	130,8	122,1	123,2	104,5	144,4	143,5	132,7	127,1
insgesamt 2)	330	470	480	480	480	330	480	490	470	480
UdSSR										
	245,3	453,1
Welt (ohne UdSSR) 2)										
	3 500	5 500	5 880	6 000	6 120	3 500	5 400	5 700	5 000	6 100

* Ohne Rohphosphate.

1) 1938 auf Bundesgebiet bzw. Gebiet der Sowjetischen Besatzungszone umgerechnet. - 2) Schätzung.

a) Durchschnitt 1938/39. - b) Nichtamtlich. - c) Luxemburg bei Belgien inbegriffen. - d) 1937. - e) Kalenderjahr 1952. - f) P₂O₅-Gehalt von Guano auf den Seychellen (1951 = 4 400 t) nicht enthalten. - g) Einschl. Super-Rohphosphat 3 : 2. - h) 1936. - i) Nur Formosa.

j) Ganz Korea. - k) Nur Fidschi-Inseln.

noch: Erzeugung und Verbrauch von Handelsdüngern
Kali-Düngesalze (berechnet auf K₂O)

1000 t

Land Erdteil	Erzeugung					Verbrauch				
	1938	Juli bis Juni				1938	Juli bis Juni			
		1949/50	1950/51	1951/52	1952/53		1949/50	1950/51	1951/52	1952/53
Europa										
Deutschland										
Bundesrepublik 1)	711,0	836,2	1 013,2	1 197,9	1 301,6	632,9	589,5	659,0	723,3	770,8
Sowjetische Besatzungszone 1)	1 150,0	1 000,0 ^{a)}	1 170,0 ^{a)}	1 400,0 ^{a)}	1 500,0 ^{a)}	323,0 ^{a)}	548,0 ^{a)}	580,0 ^{a)}	400,0 ^{a)}	400,0 ^{a)}
Belgien	-	-	-	45,0	62,0	61,3 ^{b)}	93,1	98,0	144,0	140,0 ^{a)}
Dänemark	-	-	-	-	-	45,8	84,1	103,0	130,4	151,1
Finnland	-	-	-	-	-	16,2	24,9	31,2	41,7	46,0
Frankreich	581,8	834,0	912,0	867,3	890,0	306,3	354,6 ^{a)}	390,2 ^{a)}	411,0	415,0
Griechenland	-	-	-	-	-	4,3	5,0 ^{a)}	10,0 ^{a)}	4,5	3,4
Grossbritannien und Nordirland	-	-	0,7	1,8	4,0	75,0	239,0	230,0	172,3	200,0
Irland	-	-	-	-	-	7,7	9,5	21,4	19,8	22,7
Island	-	-	-	-	-	-	0,9 ^{a)}	1,0 ^{a)}	1,0	1,4
Italien	-	0,7	0,7	1,6	2,0	17,8	16,0	19,0	25,8	26,3
Jugoslawien	-	-	-	-	-	0,4	2,0	4,5	1,9	4,0
Luxemburg	-	-	-	-	-	b)	3,8	3,9	4,0	4,2
Niederlande	-	1,4	1,9	1,0	1,0	119,7	153,0	155,0	160,0	160,0
Norwegen	-	-	-	-	-	21,5	50,2	41,3	44,9	47,0
Österreich	-	-	-	-	-	10,0	24,7	27,1 ^{a)}	38,8	33,4
Polen	-	-	-	-	-	...	50,0 ^{a)}	50,0 ^{a)}
Portugal	-	-	-	-	-	1,0	4,0 ^{a)}	5,0	6,0	6,1 ^{c)}
Rumänien	-	-	-	-	-	0,2
Schweden	-	-	-	0,7	0,6	55,3	53,6	54,4	62,8	63,8
Schweiz	-	-	-	-	-	8,2	13,3	13,0	17,3	18,4
Spanien	25,5 ^{d)}	165,0 ^{a)}	170,0 ^{a)}	155,0 ^{a)}	166,0	28,1	35,0 ^{a)}	35,0 ^{a)}	55,0	46,0
Tschechoslowakei	-	-	-	-	-	28,9	30,0 ^{a)}	35,0 ^{a)}
Ungarn	-	-	-	-	-	0,8	1,0	1,5
insgesamt 2)	2 470	2 840	3 300	3 670	3 930	1 960	2 510	2 550	2 770	2 840
Afrika										
Ägypten	-	-	-	-	-	0,2	-	0,3	1,5	0,5
Britische abhängige Gebiete	-	-	-	-	-	...	2,8	5,0	4,4	4,7
Nordafrika, Franz.-	-	-	-	-	-	10,8	...	19,1	18,6	13,0
Südafrikanische Union	-	-	-	-	-	2,9	6,0	7,5	8,1	8,5
insgesamt 2)	-	-	-	-	-	20	30	30	30	30
Nord- und Mittelamerika										
Britische abhängige Gebiete	-	-	-	-	-	...	4,0	3,8	5,2	5,5
Dominikanische Republik	-	-	-	-	-	0,5 ^{a)}	0,5 ^{a)}	0,7
Guatemala	-	-	-	-	-	...	0,5 ^{a)}	0,5 ^{a)}	0,5 ^{a)}	-
Kanada	-	-	-	-	-	21,2	56,4	56,8	66,0 ^{a)}	66,0 ^{a)}
Kuba	-	-	-	-	-	1,1	11,4	16,2	18,1 ^{a)}	20,0 ^{a)}
Mexiko	-	-	-	-	-	-	0,8 ^{a)}	1,7	5,1	9,1
Salvador	-	-	-	-	-	-	0,2 ^{a)}	0,2 ^{a)}	0,2 ^{a)}	-
Vereinigte Staaten von Amerika (und abhängige Gebiete)	287,5	992,0	1 188,0	1 251,0	1 471,0	357,0	1 020,0	1 311,0	1 434,0	1 582,0
insgesamt 2)	290	992	1 190	1 250	1 470	380	1 090	1 400	1 530	1 690
Südamerika										
Argentinien	-	-	-	-	-	...	1,6 ^{a)}	1,6 ^{a)}	1,6 ^{a)}	1,6 ^{a)}
Brasilien	-	-	-	-	-	...	8,0 ^{a)}	12,0 ^{a)}	14,0 ^{a)}	16,0 ^{a)}
Britische abhängige Gebiete	-	-	-	-	-	...	0,8
Chile	10,0 ^{a)}	...	9,9	11,5	12,4 ^{c)}	...	1,6	3,1 ^{a)}	4,5	3,0 ^{c)}
Ecuador	-	-	-	-	-	-	0,1	-	-	-
Kolumbien	-	-	-	-	-	-	3,0 ^{a)}	3,0 ^{a)}	7,0	8,0
Peru	-	5,9	6,1	5,0	4,4	6,4	6,0 ^{a)}	6,2	5,3	4,7
Venezuela	-	-	-	-	-	...	0,6 ^{a)}	0,6 ^{a)}	1,0 ^{a)}	1,0 ^{a)}
insgesamt 2)	10	10	20	20	20	10	20	30	30	30
Asien										
Britische abhängige Gebiete	-	-	-	-	-	...	2,3	2,3	2,6	1,1
Ceylon	-	-	-	-	-	4,3	9,0	11,3	12,6	9,2
China	-	-	-	-	-
(22 Provinzen und Formosa)	-	-	-	-	-	3,0	0,4 ^{e)}	4,4 ^{e)}	16,0 ^{e)}	20,2 ^{e)}
Indien	-	-	-	0,4	0,4	...	1,0	4,0 ^{a)}	7,2	7,0
Indonesien	-	-	-	-	-	...	2,2	2,2 ^{a)}	0,4	0,4
Israel	29,1 ^{f)}	40,0	3,1 ^{f)}	...	1,0	-	3,0
Japan	4,4	-	-	112,5	120,0	92,9	140,0	205,0
Korea, Süd-	-	-	-	-	-	...	4,3 ^{a)}	2,0 ^{a)}	...	7,0 ^{a)}
Libanon	-	-	-	-	-	...	1,3 ^{a)}	1,4	1,5 ^{a)}	1,6 ^{a)}
Philippinen (Rep.)	-	-	-	-	-	0,3	4,6	5,8
Türkei	-	-	-	-	-	0,2	1,0 ^{a)}	...	3,3	4,0
insgesamt 2)	30	40	140	140	120	190	270
Australien und Ozeanien										
Australien	-	0,8	...	-	-	6,2	7,8	7,6	9,6	8,3
Britische abhängige Gebiete	-	-	-	-	-	...	0,1
Neuseeland	-	-	-	-	-	6,7	4,3	7,4	12,2	12,1
insgesamt 2)	-	1	...	-	-	10	10	20	20	20
Welt (ohne UdSSR)										
	2 800	3 800	4 500	4 900	5 500	2 500	3 800	4 100	4 300	4 600

1) 1938 auf Bundesgebiet bzw. Gebiet der sowjetischen Besatzungszone umgerechnet. Durchschnitt Erntejahr 1938/39.- 2) Schätzung.
a) Nichtamtlich.- b) Luxemburg bei Belgien inbegriffen.- c) Kalenderjahr 1952.- d) 1939.- e) Nur Formosa.- f) Palästina.

Verbrauch von Stickstoff, Phosphorsäure und Kalidüngesalzen je 1000 ha

Land Erdteil	Stickstoff (berechnet auf N)		Phosphorsäure (berechnet auf P ₂ O ₅)		Kali-Düngesalze (berechnet auf K ₂ O)		Durchschnittlicher Verbrauch je 1 000 ha landwirtschaftliche Nutzfläche 1953/54 ¹⁾			Durchschnittlicher Verbrauch je 1 000 ha Ackerland und Obst- anlagen 1953/54 ¹⁾		
	Juli bis Juni						N	P ₂ O ₅	K ₂ O	N	P ₂ O ₅	K ₂ O
	Ø 1948/49 bis 1950/51	1953/54 2)	Ø 1948/49 bis 1950/51	1953/54 2)	Ø 1948/49 bis 1950/51	1953/54 2)						
	1 000 t						t					
Europa												
Bundesrepublik Deutschland	373,7 ^{a)}	439,9	406,4 ^{a)}	455,3	685,8 ^{a)}	829,8	32,30	33,40	60,80	53,90	55,80	101,70
Belgien	76,3	93,5	86,5	87,6	105,4	136,1	51,96	48,49	75,32	89,76	83,77	130,12
Frankreich	238,4	304,3	382,3	565,0	347,6	476,0	9,06	16,82	14,17	14,30	26,55	22,36
Großbritannien und Nordirland	205,2	250,0	390,9	384,0	222,7	244,0	12,81	19,68	12,50	34,13	52,42	33,31
Irland	7,2	9,9	42,4	45,0	14,1	27,5	2,12	9,59	5,86	7,50	35,86	21,91
Niederlande	141,9	165,0	122,3	112,0	146,0	165,0	70,36	47,76	70,36	155,66	105,66	155,66
Österreich	20,0	28,0	32,7	44,0	23,5	38,0	6,86	10,78	9,31	16,03	25,19	21,75
Schweiz	7,7	10,0	31,4	32,0	13,4	19,0	4,55	14,55	8,64	22,52	72,07	42,80
Westeuropa ³⁾	1 040,0	1 310,0	1 470,0	1 620,0	1 480,0	1 900,0	15,82	19,57	22,95	30,43	37,64	44,14
Dänemark	58,5	80,6	79,3	97,5	88,9	156,0	25,62	30,99	49,59	29,16	35,27	56,44
Finnland	14,6	33,0	61,4	69,3	28,4	50,0	11,04	23,20	16,73	13,09	27,50	19,83
Norwegen	30,9	35,5	34,5	38,0	44,5	47,6	34,23	36,64	45,90	43,29	46,34	58,05
Schweden	56,1	74,5	95,1	103,5	49,5	69,3	15,72	21,84	14,63	19,63	27,27	18,26
Nordeuropa ³⁾	160,0	230,0	270,0	310,0	210,0	320,0	16,48	22,22	22,93	23,11	31,15	32,15
Griechenland	22,2 ^{b)}	36,0	19,5	31,6	6,3	3,3	4,15	3,64	0,38	10,29	9,03	0,94
Italien	128,8	203,0	256,7	340,0	17,2	38,0	9,84	18,48	1,84	13,09	21,93	2,45
Jugoslawien	5,1	9,7	6,2	10,0	3,2	4,6	0,69	0,71	0,33	1,24	1,28	0,59
Portugal	31,9 ^{c)}	34,5	49,0 ^{d)}	69,9	4,0	3,1	7,09	14,38	0,63	10,20	20,69	0,90
Spanien	53,5	122,0	127,5	214,8	32,0 ^{b)}	58,6	2,84	5,01	1,37	6,15	10,83	2,95
Südeuropa ³⁾	235,0	405,0	460,0	665,0	60,0	110,0	4,45	7,30	1,21	8,09	13,29	2,20
insgesamt ³⁾	1 690,0	2 250,0	2 420,0	2 910,0	2 260,0	3 040,0	9,07	11,73	12,26	15,00	19,40	20,27
Afrika												
Ägypten	93,8	111,1	16,5	12,4	0,3	0,2	45,33	5,06	0,08	45,33	5,06	0,08
Südafrikanische Union	9,7	12,9	86,2 ^{e)}	109,9	6,5	11,8	0,13	1,14	0,12	1,68	14,27	1,53
insgesamt ³⁾	130,0	160,0	190,0	190,0	30,0	35,0	0,18	0,22	0,04	0,66	0,78	0,14
Nord- und Mittelamerika												
Kanada	31,9	36,3	106,7	109,2 ^{b)}	54,7	68,8 ^{b)}	0,59	1,78	1,12	0,93	2,79	1,76
Kuba	15,0	27,0	13,5	29,0 ^{b)}	11,3	20,0 ^{b)}	4,60	4,94	3,41	13,71	14,72	10,15
Vereinigte Staaten von Amerika	1 005,3	1 738,0	1 889,0	2 082,0	1 088,7	1 661,0	3,87	4,64	3,70	8,99	10,77	8,59
insgesamt ³⁾	1 070,0	1 840,0	2 020,0	2 240,0	1 160,0	1 770,0	2,88	3,50	2,77	7,19	8,75	6,91
Südamerika												
Brasilien	9,7 ^{b)}	13,0 ^{b)}	29,0 ^{b)}	33,0 ^{b)}	9,3 ^{b)}	16,0 ^{b)}	0,12	0,31	0,15	0,69	1,75	0,85
Chile	7,9	13,8	17,9	30,0	3,2 ^{b)}	4,0 ^{b)}	1,04	2,26	0,30	3,63	7,89	1,05
Peru	33,5	35,4	21,2	25,2	5,6	2,7	2,60	1,85	0,20	22,12	15,75	1,69
insgesamt ³⁾	60,0	80,0	80,0	110,0	20,0	35,0	0,21	0,29	0,09	1,19	1,64	0,52
Asien												
Indien	53,3	80,6	9,0	16,6	2,0	5,6	0,61	0,13	0,04
Japan	348,4	455,0	211,8	313,0	125,6	210,0	70,53	48,52	32,55	89,30	61,43	41,22
Türkei	5,3 ^{d)}	9,5	0,1 ^{d)}	14,4	1,0 ^{b)}	2,4	0,18	0,27	0,04	0,50	0,76	0,13
insgesamt ³⁾	550,0	740,0	280,0	440,0	150,0	240,0	1,49	0,89	0,48	2,87	1,71	0,93
Australien und Ozeanien ³⁾												
	18,0	22,0	480,0	560,0	12,0	30,0	0,06	1,41	0,08	1,05	26,67	1,43
Welt (ohne UdSSR) ³⁾												
	3 500	5 100	5 500	6 500	3 600	5 200	1,69	2,15	1,72	5,12	6,53	5,22

1) Landwirtschaftliche Nutzfläche: Ackerland, Wiesen und Weiden, die nicht dem Zwischenfruchtbau dienen. Ackerland: regelmäßig oder zeitweilig bebaute Flächen (Flächen, die zwei- oder mehrmals jährlich bebaute werden, sind nur einmal gezählt), zeitweiliges Brachland, zeitweilige Wiesen und Weiden, Gartenland, Obstanlagen, Rebland.- 2) Vorläufige Zahlen.- 3) Schätzung.
a) Durchschnitt 1949/50 bis 1952/53.- b) Nichtamtlich.- c) 1950.- d) Durchschnitt von 2 Jahren.- e) Einschl. Super-Rohphosphat 3 : 2.

LAUFENDE TABELLEN

Weltproduktion*

Elektrizität, Brenn- und Rohstoffe

Zeit	Kohle 1)	Erdöl	Zement	Roh-eisen 2)	Roh-stahl 3)	Kupfer 4)	Zink 4)	Blei 4)	Zinn 4)5)	Alu-minium	Natur-kaut-schuk 6)	Elektri-zität 7)
	Mill. t					1 000 t					Mrd. kWh	
Geschätztes Produktionsvolumen												
1937	1 235	250,9	76,1	88,7	117,5	2 230	1 554	1 610	205	453	1 226	407
1938	1 147	242,5	80,2	66,9	91,5	1 905	1 491	1 577	165	537	924	416
1939	1 221	253,5	84,8	84,8	117,4	2 031	1 569	1 647	177	631	1 017	458
1946	1 147	353,7	70,1	68,6	98,1	1 677	1 298	1 018	101	687	851	595
1947	1 289	387,5	81,3	87,0	121,3	2 063	1 507	1 280	127	962	1 280	660
1948	1 323	439,0	95,3	98,9	136,5	2 132	1 611	1 296	160	1 128	1 549	727
1949	1 218	432,2	107,7	98,7	136,3	2 072	1 728	1 431	171	1 144	1 514	767
1950	1 316	484,5	122,1	112,9	161,0	2 285	1 883	1 544	176	1 311	1 890	858
1951	1 376	550,0	136,2	126,3	178,1	2 387	1 974	1 492	170	1 600	1 915	954
1952	1 344	575,7	144,3	125,3	175,0	2 410	2 044	1 627	171	1 809	1 819	1 022
1953	1 332	605,2	155,6	138,4	194,2	2 474	2 123	1 656	184	2 188	1 753	1 115
1952 J-M	363	140,9	30,8	33,1	47,0	589	511	398	41,6	421	456	256
A-J	322	139,8	37,3	27,5	38,3	629	515	387	39,8	462	418	244
J-S	321	145,2	39,2	29,0	39,7	591	503	405	40,3	473	446	250
O-D	336	149,8	36,9	35,7	50,0	601	515	437	49,0	453	499	272
1953 J-M	337	147,1	32,8	35,1	49,9	595	517	404	47,3	495	427	274
A-J	330	151,1	41,1	35,0	49,5	651	529	415	45,0	551	414	272
J-S	326	154,5	41,8	34,3	47,0	605	534	395	46,2	574	450	277
O-D	340	152,4	39,9	34,0	47,8	623	543	442	45,2	568	462	292
1954 J-M	323	153,0	33,7	31,0	44,1	587	518	422	47,4	577	424	292
A-J	307	157,1	43,7	30,1	44,4	622	529	437	46,1	624	409	287
J-S	311	155,9	46,1	30,8	43,2	596	520	414	43,1	645	488	295
Indexzahlen: 1950 = 100												
1937	94	52	63	79	73	98	83	104	116	34	65	47
1938	88	50	66	60	57	83	80	103	94	41	49	48
1939	93	53	70	75	73	89	84	107	100	48	54	53
1946	88	74	58	61	61	74	70	66	57	53	45	69
1947	98	80	66	77	75	91	81	83	72	73	68	77
1948	101	91	78	88	85	93	86	84	91	86	82	85
1949	93	89	88	88	85	91	92	92	97	87	80	90
1950	100	100	100	100	100	100	100	100	100	100	100	100
1951	105	114	112	112	110	105	106	97	96	122	102	111
1952	103	119	118	111	108	106	109	106	97	138	96	119
1953	102	125	127	123	120	108	114	108	105	167	93	130
1952 J-M	111	116	101	118	117	103	109	103	95	128	97	119
A-J	98	115	123	97	95	110	110	101	91	141	89	114
J-S	98	120	129	103	98	104	108	105	92	145	94	117
O-D	103	124	121	126	125	106	110	113	111	139	106	127
1953 J-M	103	122	108	125	124	105	110	105	107	152	90	128
A-J	101	125	134	125	123	114	113	108	103	168	88	127
J-S	100	128	137	122	117	106	114	103	105	176	95	129
O-D	104	126	131	120	119	109	116	114	103	173	98	136
1954 J-M	99	126	111	110	109	103	111	109	108	176	90	136
A-J	94	130	144	107	110	109	113	113	105	191	87	134
J-S	95	129	151	110	108	105	111	108	98	197	103	137

* Ohne Volksrepublik China und Sowjetunion, für die keine Zahlenangaben vorliegen.-

1) Steinkohle, einschl. des entsprechenden Betrages an Braunkohle und Lignit.- 2) Einschl. Eisenlegierungen.-
 3) Rohstahlblöcke und Flüssigstahl für Stahlguss.- 4) Metallherzeugung in Hütten- und Umschmelzwerken.- 5) Quelle: "International Tin Study Group".- 6) Quelle: "Rubber Study Group".- 7) Hydro- und Thermo-Elektrizitätserzeugung der öffentlichen Werke einschl. der Erzeugung in Eigenanlagen.

Fläche und Bevölkerung wichtiger Länder

Land Ersteil	Fläche 1)		Bevölkerung		Ein- wohner je qkm	Land Ersteil	Fläche 1)		Bevölkerung		Ein- wohner je qkm
	qkm	Stand	1 000	Anzahl			qkm	Stand	1 000	Anzahl	
E r d e	135 255 000	Mitte 1953	2 487 000 ^{a)}	18		noch: Amerika					
Europa 2) (ohne europ. Teil der UdSSR)	4 921 000	Mitte 1953	403 100	82		Guatemala	108 889	Mitte 1953	3 048	28	
Deutschland						Haiti	27 750	Mitte 1953	3 227	116	
Federationsrepublik Berlin	245 339	Mitte 1954	49 516	202		Honduras	115 205	Mitte 1953	1 564	14	
Westsektoren	481	Mitte 1954	2 191	.		Kanada	9 960 547	Mitte 1954	15 195	2	
Sowjet. Sektor	403	Mitte 1953	1 248	.		Kuba	114 524	1. Sept. 1953	5 927	52	
Sowjet. Besatzungs- zone	107 460	Mitte 1953	17 070	159		Mexiko	1 969 367	Mitte 1954	28 850	15	
Saargebiet	2 567	Mitte 1954	983	383		Nicaragua	148 000	Mitte 1954	1 202	8	
Deutsche Gebiete unter vorl. nieder- länd., belg., lux- emb. und franz. Auf- tragsverwaltung	(99)	29. Okt. 1946	(10)	.		Panama (Rep.)	74 010	Mitte 1953	864	12	
Deutsche Ostgebiete unter fremder Ver- waltung 3)	(114 296)	17. Mai 1939	(9 621)	84		Salvador	34 126	Mitte 1953	2 052	60	
Albanien	28 748	Mitte 1953	1 250 ^{b)}	43		V. St. v. Am.	7 827 680	Mitte 1954	162 414	21	
Belgien	30 507	Mitte 1953	8 778	288		Südamerika	(17 859 000)	Mitte 1953	(118 100)	7	
Bulgarien (einschl. Südostbulgarien)	110 842	Mitte 1952	7 450 ^{b)}	67		Argentinien	2 808 492	Mitte 1954	18 742	7	
Dänemark	43 018	Mitte 1953	4 364	101		Bolivien	1 098 581	1. Sept. 1953	3 125	3	
(ohne Färöerinseln)						Brasilien	8 516 037	Mitte 1954	57 098	7	
Finnland	337 009	Mitte 1954	4 192	12		Chile	741 767	Mitte 1953	6 072	8	
Frankreich 4)	550 986	Mitte 1953	42 860 ^{c)}	78		Ecuador	275 000	Mitte 1953	3 464	13	
Griechenland						Kolumbien	1 138 355	Mitte 1953	12 108	11	
(einschl. Dodekanes)	132 562	Mitte 1953	7 819	59		Paraguay	406 752	Mitte 1954	1 530	4	
Großbritannien 5) und Nordirland	243 991	Mitte 1953	50 857 ^{d)}	208		Peru	1 249 049	Mitte 1954	9 295	7	
Irland	70 282	Mitte 1954	2 933	42		Uruguay	186 926	Mitte 1953	2 525	14	
Island	103 000	Mitte 1953	150	1		Venezuela	912 050	Mitte 1954	5 605 ^{e)}	6	
Italien 6)	301 269	Mitte 1954	48 434	161		Asien (ohne asiat. Teil der UdSSR)	27 091 000	Mitte 1953	1 317 000	48	
Jugoslawien	257 444	Mitte 1954	17 288	67		Afghanistan	650 000 ^{b)}	Mitte 1951	12 000	18	
Luxemburg	2 586	Mitte 1953	304	118		Burma	677 544	Mitte 1954	19 242	28	
Niederlande 7)	32 400	Mitte 1954	10 609	327		Ceylon					
Norwegen	324 222	Mitte 1953	3 359	10		(ohne Malediven)	65 607	Mitte 1953	8 155	124	
(ohne Polargebiete)						China 11)	9 736 288	Mitte 1948	463 493	48	
Österreich	83 850	Mitte 1953	6 954	83		Indien 12)	3 288 241	Mitte 1953	372 000	113	
Polen 8)	311 730	3. Dez. 1950	24 977	80		Indonesien (ohne West-Neuguinea)	1 491 564	Mitte 1952	78 163	52	
Portugal (einschl. Madeira und Azoren)	92 161	Mitte 1954	8 693	94		Irak	435 415	Mitte 1952	4 871	11	
Rumänien	237 502	Mitte 1953	16 500 ^{b)}	69		Iran	1 630 000	Oktober 1953	20 261	12	
Schweden 9)	449 206	Mitte 1954	7 212	16		Israel	21 000	Mitte 1953	1 650	79	
Schweiz	41 295	Mitte 1954	4 925	119		Japan 13)	368 303	Mitte 1953	86 700	235	
Spanien						Jemen	195 000	Mitte 1952	4 500 ^{b)}	23	
(mit Balearen und Kanarischen Inseln)	505 804	Mitte 1954	28 751	57		Jordanien 14) (Jordan)	96 513	Mitte 1953	1 360	14	
Tschechoslowakei	127 827	1. März 1950	12 340	97		Korea	220 792	Mitte 1949	29 291	133	
Ungarn	93 011	Mitte 1953	9 600 ^{b)}	103		(Korea, -Süd)	(93 634)	Mitte 1954	(21 687)	(232)	
Afrika	30 313 000	Mitte 1953	208 000	7		Libanon	10 400	Mitte 1953	1 353	130	
Ägypten 10)	1 000 000	Mitte 1953	21 935	22		Nepal	140 000	Mitte 1953	7 000 ^{b)}	50	
Äthiopien (Abessinien)	1 060 000	Mitte 1951	15 000	14		Pakistan	947 663	28. Febr. 1951	75 842	80	
Eritrea	124 000	Mitte 1952	1 000 ^{b)}	8		Philippinen	299 404	Mitte 1954	21 440	72	
Liberien	111 370	Mitte 1949	1 648	15		Saudi-Arabien	1 107 900 ^{b)}	Mitte 1952	7 000	6	
Libyen	1 759 540	Mitte 1952	1 500	1		Syrien	181 337	Mitte 1953	3 535 ^{f)}	19	
Südafrikanische Union	1 224 206	Mitte 1954	13 393	11		Thailand (Siam)	511 937	Mitte 1954	19 925	39	
Südwestafrika	822 876	Mitte 1953	438	1		Türkei insgesamt	767 119	Mitte 1954	22 949	30	
Amerika	42 102 000	Mitte 1953	348 000	8		(asiat. Teil) 15)	(743 634)	22. Okt. 1950	(19 308)	(26)	
Nord- und Mittel- amerika	(24 242 000)	Mitte 1953	(229 900)	(9)		(europ. Teil)	(23 485)	22. Okt. 1950	(1 626)	(69)	
Costa Rica	51 011	Mitte 1954	915	18		Australien und Oze- anien	8 557 000	Mitte 1953	13 900	2	
Dominikanische Republik	48 279	Mitte 1954	2 347	49		Australien (Bund)	7 703 867	Mitte 1953	8 829	1	
						Neuseeland	267 985	Mitte 1954	2 093	8	
						UdSSR insgesamt	22 270 600	Mitte 1946	193 000	9	
						Weissrussland	(207 600)	17. Jan. 1939	(5 568)	(27)	
						Ukraine	(576 600)	17. Jan. 1939	(30 960)	(54)	

1) Einschl. Binnengewässer (Flüsse, Seen usw.). Von der gesamten Erdoberfläche sind jedoch unbewohnte Polargebiete und einige kleine Inseln ausgenommen. - 2) Europ. Teil der Türkei unter Asien. - 3) Gebietsstand 31.12.1937. - 4) Ohne das 1947 von Italien abgetretene Gebiet von 708 qkm. - 5) Ohne Kanalinseln und die Insel Man. - 6) Gebiet nach dem Friedensvertrag vom 10.2.1947, ohne die an Frankreich und Jugoslawien abgetretenen Gebiete. - 7) Ohne Binnengewässer. - 8) Einschl. Danzig und der unter polnischer Verwaltung stehenden deutschen Gebiete; ohne die an die UdSSR abgetretenen Gebiete. - 9) Einschl. der 4 größten Binnenseen mit 9 078 qkm. - 10) Bewohnte und kultivierte Fläche: 34 824 qkm; 595 Einwohner je qkm. - 11) Einschl. Formosa (Taiwan) und den Pescadore (Fischerinseln), ohne die Mongolische Volksrepublik. - 12) Republik Indien einschl. Haiderabad und Kaschmir-Jammu, ohne Burma und Pakistan. - 13) Nur die 4 Hauptinseln. - 14) Einschl. West-Jordanien (Teil von Arabisch-Palästina, der am 24. April 1950 annektiert wurde). - 15) Einschl. Hainan. - a) Einschl. einer veranschlagten Zahl für Streitkräfte in Übersee ohne fremde Commonwealth-Truppen auf englischem Boden. - b) Ohne nomadisierende Indianer, die bei der Zählung 1950 auf 56 705 geschätzt wurden. - c) Einschl. einer veranschlagten Zahl für Nomaden, die 1945 auf 288 400 geschätzt wurden. - d) Einschl. einer veranschlagten Zahl für Nomaden, die 1945 auf 288 400 geschätzt wurden. - e) Ohne Nomaden und Halb-

Natürliche Bevölkerungsbewegung

Eheschließungen*

Verhältniszahlen, auf 1000 der Bevölkerung und 1 Jahr

Zeit	Europäische Länder								
	Bundesrep. Deutsch- land	Belgien	Dänemark 1)	Finnland	Frank- reich 2)	Grossbrit. und Nordirland	Irland	Italien *)	Nieder- lande 3)
1937	•	7,6	9,1	9,0	6,7	8,6	5,0	8,7 ^{a)}	7,7
1938	9,5	7,4	8,9	9,2	6,7	8,6	5,1	7,5 ^{a)}	7,7
1948	10,6	9,3	9,4	10,0	9,0	9,0	5,4	8,4 ^{b)}	9,0
1949	10,1	8,5	8,9	8,8	8,2	8,5	5,4	7,8 ^{b)}	8,3
1950	10,6	8,3	9,1	8,5	7,9	8,1	5,4	7,6	8,2
1951	10,3	8,1	8,5	8,0	7,6	8,2	5,4	7,0	8,8
1952	9,4	7,7	8,2	7,9	7,4	7,9	5,4	7,1	8,4
1953	8,9	7,7	8,1	7,7	7,2	7,8	5,3	7,0	8,2
1953									
Juli	9,2	•••	} 7,6 ^{a)}	8,5	} 8,1	9,5	7,4	4,5	9,6
August	14,3	10,5		10,4				5,2	8,4
September	7,6	10,1		6,9				9,5	9,5
Oktober	9,6	8,6	} 9,3	7,4	} 7,4	6,2	4,7	12,6	8,9
November	8,8	5,8		8,2				7,2	8,1
Dezember	8,5	5,4		10,1				6,0	7,6
1954									
Januar	4,7	4,4	} 5,7	4,6	} 4,9	8,8	4,4	5,9	5,5
Februar	7,6	6,3		5,0				7,3	7,0
März	5,5	2,9		5,1				4,1	6,0
April	9,5	10,3	} 8,6	6,8	} 8,2	6,7	5,0	9,6	8,4
Mai	9,9	9,7		6,4				6,8	10,5
Juni	9,7	7,9		13,5				6,7	9,6
Juli	10,3	11,7	} ...	9,5	} 8,5	9,4	...	4,7	9,8
August	15,3	10,3		9,8				5,6	8,6
September	6,0	...		7,0				10,2	9,8
Oktober	8,5	...	} ...	7,7	}	8,5
November	8,0
Dezember

Zeit	noch: Europäische Länder						Aussereuropäische Länder		
	Norwegen	Österreich	Portugal	Schweden	Schweiz 4)	Spanien	Australien 5)	Kanada 6)	V.St.v.Am.
1937	8,2	6,9	6,3	8,9	7,3	5,7	8,7	7,9	11,3
1938	8,3	13,3	6,5	9,2	7,4	4,5	9,0	7,9	10,3
1948	9,2	10,3	7,8	8,4	8,6	7,8	9,7	9,6	12,4
1949	8,5	9,9	7,8	7,9	8,0	7,1	9,2	9,2	10,4
1950	8,3	9,3	7,8	7,7	7,9	7,5	9,2	9,1	11,0
1951	8,3	9,1	7,9	7,7	7,9	7,4	9,2	9,2	10,4
1952	8,2	8,2	7,8	7,4	7,8	7,7	8,6	8,9	10,0
1953	7,9	7,8	7,8	7,4	7,7	7,6	8,0	9,0	9,7
1953									
Juli	} 9,8	7,9	6,5	8,0	8,4	5,4	5,8	14,0	10,4
August		8,8	5,2	7,8	7,1	6,6	6,5	11,2	10,8
September		8,4	9,1	5,9	9,1	9,7	8,1	12,9	10,8
Oktober	} 8,6	9,6	8,8	7,8	12,3	10,4	8,4	12,3	10,0
November		8,4	9,0	6,4	7,3	9,2	8,5	11,4	9,3
Dezember		5,6	9,1	8,7	4,3	7,7	9,2	8,1	9,9
1954									
Januar	} 4,8	4,1	7,8	4,4	3,3	6,3	} 8,1	4,9	7,0
Februar		9,1	9,5	5,1	5,2	7,2		5,8	8,6
März		4,0	7,2	4,8	4,7	5,9		5,5	7,1
April	} 8,1	8,6	8,1	9,5	11,7	6,6	} 8,3	5,4	8,4
Mai		9,7	6,7	5,0	12,1	8,9		7,1	8,9
Juni		10,1	6,3	13,9	7,7	7,3		9,5	13,4
Juli	} 9,3	8,7	6,3	8,9	9,1	5,6	} ...	11,9	9,4
August		8,1	6,0	6,5	6,4	7,0		10,3	9,9
September		8,4	9,3	5,3	9,0	10,9		12,2	10,4
Oktober	} ...	9,1	8,5	...	12,2	...	} ...	11,7	8,9
November	
Dezember	

* Die Angaben basieren auf der statistischen Erfassung der geschlossenen Ehen, der ausgestellten Heiratsurkunden oder der Zahl der registrierten Eheschliessungen; demgemäss liegen bei Ländern mit einer grossen Zahl formlos geschlossener Ehen die Verhältniszahlen, die auf den eingetragenen Eheschliessungen basieren, niedrig. Wenn nicht anders vermerkt, beziehen sich die Zahlen auf die gesamte ortsanwesende Bevölkerung nach dem Stand der Mitte des Berichtsjahres bzw., soweit die entsprechende Zahl noch nicht vorliegt, nach dem Stand Mitte des Vorjahres. Ab 1952 Änderung der Berechnungsmethode: Die monatlichen bzw. vierteljährlichen Verhältniszahlen basieren jetzt, wo möglich, auf den entsprechenden monatlichen bzw. vierteljährlichen Bevölkerungszahlen. Wo keine Fortschreibungsergebnisse vorliegen, wird auf die letzte verfügbare Zahl zurückgegriffen.

1) Ohne Eheschliessungen auf den Färöerinseln.- 2) In der Regel bezogen auf die Wohnbevölkerung.- 3) Einschl. im Ausland geschlossener Ehen, falls mindestens 1 Partner in einem niederländischen Bevölkerungsregister zur Zeit der Eheschliessung eingetragen ist, und die Ehe in einem solchen innerhalb 1 Jahres registriert wird.- 4) Nur in der Schweiz vorgenommene Eheschliessungen der Wohnbevölkerung.- 5) Ohne Vollblut-Eingeborene.- 6) Ohne Yukongebiet und die Nordwest-Gebiete.

a) Vorkriegsgebiet.- b) Ohne ehemals brit.-US-Zone von Triest.

* Revidierte Reihe. Näheres siehe Seite 2 (Erläuterung zu den Tabellen).

noch: Natürliche Bevölkerungsbewegung
Geburten*
Verhältniszahlen, Lebendgeborene auf 1000 der Bevölkerung und 1 Jahr

Zeit	Europäische Länder										
	Bundes- republik Deutsch- land	Belgien	Dänemark 1)	Finnland	Frank- reich 2)	Grossbri- tannien und Nordirland	Irland	Italien 3)	Nieder- lande 4)	Norwegen	Öster- reich
1937	.	15,4	18,0	19,9	15,1	15,3	19,2	22,9 ^{a)}	19,8	15,0	12,8
1938	19,8	16,0	18,1	21,0	15,0	15,5	19,4	23,8 ^{a)}	20,5	15,4	13,9
1948	16,6	17,6	20,3	27,5	21,1	18,1	22,1	22,0 ^{b)}	25,3	20,5	17,7
1949	16,8	17,2	18,9	26,1	21,0	17,0	21,5	20,4 ^{b)}	23,7	19,5	16,3
1950	16,2	16,9	18,6	24,5	20,6	16,2	21,3	19,3	22,7	19,1	15,6
1951	15,8	16,4	17,8	23,0	19,6	15,8	21,2	18,2	22,3	18,4	14,8
1952	15,7	16,7	17,8	23,1	19,3	15,7	21,9	17,8	22,4	18,8	14,8
1953	15,5	...	17,7	21,8	18,7	15,9	21,1	17,2	21,8	18,8	14,5
1953											
Juli	15,4	...	17,4	23,0	18,8	15,9	21,3	16,6	22,0	18,7	14,3
August	14,7	16,6	17,2	21,8				16,4	21,4		14,3
September	15,7	16,1	17,5	21,7				17,5	21,7		13,9
Oktober	14,1	15,5	16,1	19,1	17,1	14,6	19,1	17,1	20,6	17,0	14,1
November	13,8	15,3	15,7	20,1				16,2	20,2		13,7
Dezember	15,1	15,6	17,0	19,5				14,9	20,2		14,0
1954											
Januar	15,6	16,8	18,3	20,8	19,2	16,4	20,8	19,3	21,4	18,3	13,6
Februar	17,0	17,6		22,0				18,9	22,9		15,8
März	16,9	17,3		23,0				18,6	22,2		15,5
April	16,6	17,3	18,3	23,5	19,4	16,4	22,0	17,6	22,1	20,2	15,4
Mai	16,6	18,1		22,9				16,8	22,6		15,2
Juni	16,1	17,3		22,8				16,7	21,7		15,0
Juli	15,5	17,0	...	21,4	18,8	15,4	...	16,8	21,6	18,6	13,7
August	15,1	16,4		20,4				16,4	21,0		14,4
September	15,7	...		20,5				17,7	21,4		15,2
Oktober	14,2	20,7	...	14,0
November	14,9
Dezember
Zeit	noch: Europäische Länder					Aussereuropäische Länder					
	Portugal 5)	Schweden	Schweiz 6)	Spanien 7)	Austra- lien 8)	Chile	Indien 9)	Japan 10)	Kanada 11)	Süd- afrikan. Union 12)	V.St.v.Am.
1937	26,7	14,4	14,9	22,7	17,4	32,3	33,7 ^{c)}	30,8	20,1	24,9	17,1
1938	26,6	14,9	15,2	20,1	17,5	32,1	33,3 ^{c)}	27,1	20,7	25,0	17,6
1948	26,7	18,4	19,2	23,3	23,1	33,7	25,2	33,7	27,3	26,5	24,2
1949	25,5	17,4	18,4	21,7	22,9	33,2	26,4	32,8	27,3	25,9	23,9
1950	24,4	16,4	18,1	20,2	22,3	32,4	24,8	28,2	27,1	25,1	23,5
1951	24,5	15,6	17,2	20,1	22,9	32,4	24,9	25,4	27,2	25,5	24,5
1952	24,7	15,5	17,4	20,8	23,3	33,6	24,8	25,5	27,9	25,9	24,6
1953	23,4	15,4	17,0	20,6	22,9	36,1	26,7	21,5	27,9	25,7	24,7
1953											
Juli	21,8	15,1	17,2	20,1	23,2	37,2	27,0	20,6	29,9	25,3	26,3
August	22,1	14,7	16,5	19,5	21,5	36,1	28,7	20,7	27,8	24,6	26,7
September	23,1	15,5	16,7	20,6	23,2	39,3	29,3	20,3	29,3	27,6	26,5
Oktober	22,5	13,9	15,5	19,9	24,2	41,8	32,5	18,4	30,3	26,7	25,1
November	22,2	13,8	14,8	19,1	22,8	42,6	28,5	19,1	28,5	25,4	24,0
Dezember	23,0	13,9	15,3	19,2	20,9	39,3	28,1	19,7	27,3	25,0	24,7
1954											
Januar	23,4	14,2	16,8	20,4	22,5	37,7	25,9	26,6	25,5	24,0	25,3
Februar	25,0	15,3	18,8	21,6		35,5	22,0	24,8	28,5	25,2	24,7
März	20,9	16,3	18,2	21,4		35,3	23,4	21,5	31,0	25,6	23,7
April	26,8	16,6	18,7	20,8	22,6	30,4	21,5	19,7	27,3	24,0	23,1
Mai	20,3	16,3	18,1	20,1		...	22,1	17,0	30,6	23,5	23,2
Juni	24,4	15,0	17,5	19,2		...	25,9	16,8	29,1	27,5	24,5
Juli	20,4	14,2	17,2	19,1	27,5	18,7	29,3	25,6	26,1
August	21,3	13,7	16,6	19,1		19,5	30,0	25,8	26,9
September	23,8	14,5	16,1	20,3		19,4	28,8	26,6	26,6
Oktober	15,7	27,1	25,5
November
Dezember

* Wenn nicht anders vermerkt, beziehen sich die Zahlen auf die gesamte ortsanwesende Bevölkerung nach dem Stand der Mitte des Berichtsjahres bzw., soweit die entsprechende Zahl noch nicht vorliegt, nach dem Stand der Mitte des Vorjahres. Ab 1952 Änderung der Berechnungsmethode: s. Tabelle "Eheschliessungen".

1) Ohne Geburten aus dem Kreis der Flüchtlinge und verschleppten Personen sowie ohne Fährerinseln.- 2) Ohne Lebendgeborene, die vor der Geburtsregistrierung starben. In der Regel bezogen auf die Wohnbevölkerung.- 3) Bezogen auf die Wohnbevölkerung.- 4) Einschl. Lebendgeborenen, die vor der Geburtsregistrierung starben. Einschl. im Ausland geborener Kinder, wenn mindestens ein Elternteil in einem niederländischen Bevölkerungsregister enthalten ist und das Kind innerhalb eines Jahres in einem solchen eingetragen wird. Im allgemeinen ausschl. der in den Niederlanden geborenen Kinder, deren Eltern nicht in ein Bevölkerungsregister eingetragen sind, es sei denn, dass das Kind im Lande bleibt und als dort wohnhaft registriert wird.- 5) Einschl. Geburten auf den Azoren und Madeira.- 6) Nur Geburten aus der Wohnbevölkerung.- 7) Einschl. Geburten auf den Balearen und den Kanarischen Inseln.- 8) Ohne Vollblut-Eingeborene.- 9) Nur Gebiete mit Geburtsregistrierung.- 10) Nur Geburten von Eltern japanischer Nationalität auf den vier Hauptinseln. (Zu 99 vH vollständig).- 11) Ohne Geburten im Yukon-gebiet und in den Northwest-gebieten. Einschl. Geburten von kanadischen Eltern, die vorübergehend in den V.St.v.Am. wohnen. Einschl. Geburten von Eltern, die Bürger der V.St.v.Am. sind und vorübergehend in Kanada wohnen.- 12) Nur Geburten der europäischen oder weissen Bevölkerung.

a) Vorkriegsgebiet.- b) Ohne ehemals brit.-US-Zone von Triest.- c) Registrierungsgebiet der früheren britischen Provinzen.

*) Revidierte Reihe. Näheres siehe Seite 2 (Erläuterung zu den Tabellen).

noch: Natürliche Bevölkerungsbewegung
Sterbefälle*
 Verhältniszahlen, auf 1000 der Bevölkerung und 1 Jahr

Zeit	Europäische Länder										
	Bundesrepublik Deutschland 1)	Belgien	Dänemark 2)	Finnland 3)	Frankreich 4)	Grossbritannien und 5) Nordirland	Irland 6)	Italien 7)	Niederlande 8)	Norwegen	Österreich
1937	.	13,2	10,8	9,8	15,3	12,6	15,3	14,3 ^{a)}	8,8	10,4	13,3
1938	11,4	13,2	10,3	12,8	15,8	11,8	23,7	14,1 ^{a)}	8,5	9,9	14,0
1948	10,3	12,6	8,6	11,2	12,5	10,9	12,2	10,6 ^{b)}	7,4	8,9	12,1
1949	10,2	12,9	8,9	11,2	13,7	11,7	12,8	10,5 ^{b)}	8,1	9,0	12,9
1950	10,3	12,5	9,2	10,1	12,7	11,7	12,7	9,6	7,5	9,1	12,4
1951	10,5	12,6	8,8	10,0	13,4	12,6	14,3	10,2	7,5	8,4	12,7
1952	10,4	12,9	9,0	9,5	12,2	11,4	11,9	10,0	7,3	8,5	11,9
1953	11,0	...	9,0	9,6	12,9	11,4	11,8	9,8	7,7	8,3	11,9
1953											
Juli	9,1	...	8,1	8,3	9,9	9,0	9,7	8,3	6,3	7,4	11,5
August	8,9	10,2	7,9	7,8				7,8	6,3		10,3
September	8,9	10,4	7,7	8,3				7,8	6,3		9,9
Oktober	9,5	11,3	8,2	8,4	11,7	10,7	10,8	8,1	6,7	8,0	9,6
November	10,1	12,2	8,8	9,3				9,4	7,4		11,5
Dezember	10,8	12,8	9,4	9,6				10,2	7,9		12,7
1954											
Januar	11,2	14,8	10,1	9,7	14,5	14,0	14,2	11,7	8,8	9,0	13,6
Februar	12,4	15,9	10,4	10,3				11,4	9,5		15,9
März	11,6	13,6	11,6	9,9				9,5	7,8		13,7
April	10,6	12,8	9,9	9,4	11,6	10,7	12,1	8,6	7,2	8,6	12,3
Mai	10,5	12,9	9,2	9,4				8,5	7,5		12,0
Juni	9,8	11,0	8,3	8,9				8,3	6,6		11,6
Juli	9,4	10,4	...	8,3	9,9	9,4	...	8,0	6,4	7,8	10,7
August	9,2	10,4	...	7,7				7,5	6,5		10,3
September	9,1	8,0				7,6	6,5		10,3
Oktober	9,9	8,6	7,2	...	11,4
November	10,5
Dezember
Zeit	noch: Europäische Länder					Aussereuropäische Länder					
	Portugal	Schweden	Schweiz 9)	Spanien 10)	Australien 11)	Chile	Indien 12)	Japan 13)	Kanada 14)	Südafrikanische Union 15)	V.St.v.Am. 16)
1937	15,8	12,0	11,3	19,0	9,4	23,1	22,0 ^{c)}	17,0	10,4	10,1	11,3
1938	15,4	11,5	11,6	19,3	9,6	23,5	23,7 ^{c)}	17,7	9,7	9,5	10,6
1948	13,0	9,8	10,8	11,1	10,0	17,4	17,0	12,0	9,3	8,9	9,9
1949	14,1	10,0	10,7	11,6	9,5	18,1	15,8	11,6	9,2	8,8	9,7
1950	12,2	10,0	10,1	10,9	9,6	15,7	16,0	10,9	9,0	8,7	9,6
1951	12,4	9,9	10,5	11,6	9,7	15,7	14,4	10,0	9,0	8,8	9,7
1952	11,8	9,6	9,9	9,7	9,4	13,8	13,8	8,9	8,7	8,6	9,6
1953	11,3	9,7	10,6	9,7	9,1	13,2	15,0	8,9	8,6	8,9	9,6
1953											
Juli	9,4	9,0	8,7	8,1	11,1	15,8	14,8	7,9	8,2	11,0	8,9
August	11,7	8,7	8,8	8,3	10,0	12,7	17,1	8,0	7,9	10,0	8,6
September	12,7	8,8	8,5	8,3	10,3	12,7	17,1	8,2	9,1	9,0	9,0
Oktober	12,3	8,7	9,1	8,6	9,8	12,7	19,1	8,0	8,4	9,0	8,9
November	11,7	9,1	9,6	9,0	8,9	12,9	16,9	8,5	7,8	8,4	9,4
Dezember	11,1	9,7	10,2	9,2	8,3	14,3	16,1	8,8	8,5	8,6	9,8
1954											
Januar	14,5	10,2	11,4	11,5	7,9	14,9	14,3	9,4	8,9	7,6	10,1
Februar	14,6	10,7	11,6	11,7		14,1	11,5	10,0	8,4	7,6	9,6
März	11,5	11,7	11,1	9,8		12,0	11,8	9,0	9,5	7,8	9,4
April	10,4	10,1	10,6	9,2	9,3	12,0	11,6	7,9	8,3	8,1	9,3
Mai	8,9	9,4	10,2	8,4		...	13,1	7,5	7,9	8,1	9,0
Juni	8,4	8,9	9,4	8,2		...	12,3	7,3	8,2	10,1	9,1
Juli	8,9	8,7	9,0	8,2	12,9	7,3	7,4	10,4	9,1
August	9,3	8,5	8,5	7,9		7,4	7,4	10,2	8,4
September	10,4	8,8	8,7	7,7		7,7	7,6	8,9	8,4
Oktober	11,0	...	9,2	8,0	7,9	8,8
November
Dezember

* Wenn nicht anders vermerkt, beziehen sich die Zahlen auf die gesamte ortsanwesende Bevölkerung nach dem Stand der Mitte des Berichtsjahres bzw., soweit die entsprechende Zahl noch nicht vorliegt, nach dem Stand der Mitte des Vorjahres. Unter den Sterbefällen sind Totgeborene nicht eingeschlossen. Ab 1952 Änderung der Berechnungsmethode: s. Tabelle "Eheschliessungen".

1) Ohne nachträglich beurkundete Kriegessterbefälle und gerichtliche Todeserklärungen.- 2) Ohne Sterbefälle aus dem Kreis der Flüchtlinge und verschleppten Personen, sowie ohne Färöerinseln.- 3) Vorläufige Zahlen: ohne für toterklärte Personen. Endgültige Zahlen: einschl. für toterklärte Angehörige der Streitkräfte, jedoch ohne Zivilisten, wenn deren Aufenthalt als nicht innerhalb der gegenwärtigen Landesgrenzen anzunehmen ist.- 4) Ohne Lebendgeborene, die vor der Geburtsregistrierung starben. In der Regel bezogen auf die Wohnbevölkerung.- 5) Ohne Sterbefälle unter den Streitkräften und Angehörigen der Handelsmarine ausserhalb des Landes, obgleich die Bevölkerung, auf die sich die Verhältniszahlen beziehen, diese Gruppen mit einschliesst.- 6) Ab 1948 nur Sterbefälle der Wohnbevölkerung.- 7) Die Zahlen beziehen sich auf die Gesamtbevölkerung.- 8) Sterbefälle unter der Wohnbevölkerung.- 9) Nur in der Schweiz eingetragene Sterbefälle der Wohnbevölkerung.- 10) Einschl. Sterbefällen auf den Balearen und Kanarischen Inseln.- 11) Ab 1948 bezogen auf die Gesamtbevölkerung ohne die überseeischen Streitkräfte.- 12) Ohne Sterbefälle unter den Streitkräften in Übersee. Die Registrierung gilt als unvollständig.- 13) Nur Sterbefälle von Personen japanischer Nationalität auf den vier Hauptinseln. (Zu 99 vH vollständig).- 14) Ohne Yukongebiet und die Nordwest-Gebiete. Einschl. Sterbefällen von kanadischen Staatsangehörigen, die vorübergehend in den V.St.v.Am. wohnen; ohne Sterbefälle von Angehörigen der V.St.v.Am., die vorübergehend in Kanada wohnten. Die Zahlen beziehen sich auf die Gesamtbevölkerung.- 15) Nur Sterbefälle der europäischen oder weissen Bevölkerung, weil die Registrierung der Sterbefälle unter den Eingeborenen (Bantu) unvollständig ist. Ab 1948 ohne Sterbefälle der Streitkräfte in Übersee. Bezogen auf die Gesamtbevölkerung.- 16) Ab 1948 ohne Sterbefälle unter den Streitkräften in Übersee. Bezogen auf die Gesamtbevölkerung ohne die Streitkräfte in Übersee.

a) Vorkriegsgebiet.- b) Ohne ehemals brit.-US-Zone von Triest.- c) Registrierungsgebiet der früheren britischen Provinzen.

*) Revidierte Reihe. Näheres siehe Seite 2 (Erläuterung zu den Tabellen).

noch: Natürliche Bevölkerungsbewegung

Säuglingssterblichkeit*

Verhältniszahlen, Sterbefälle bezogen auf 1000 Lebendgeborene der ortsanwesenden Bevölkerung

Zeit	Europäische Länder						
	Bundesrepublik Deutschland 1)	Belgien	Dänemark 2)	Finnland	Frankreich 3)	Grossbrit. u. Nordirland	Irland
1937	.	83	66	69	70	61	73
1938	59	81	59	68	71	55	67
1939	.	82	58	70	68	54	66
1940	.	93	50	88	95	61	66
1941	.	92	55	59	77	63	74
1942	.	84	47	67	75	53	69
1943	.	75	45	49	80	52	83
1944	.	83	48	69	81	48	79
1945	.	100	48	63	113	49	71
1946	95	75	46	56	72	43	65
1947	85	69	40	58	71	44	68
1948	68	59	35	52	56	36	50
1949	59	57	34	48	60	34	53
1950	55	53	31	44	52	31	45
1951	53	50	29	35	51	31	46
1952	48	45	29	33	41	29	41
1953	46	...	27	34	38	28	39

Zeit	noch: Europäische Länder							
	Italien	Niederlande 4)	Norwegen	Österreich	Portugal	Schweden	Schweiz	Spanien
1937	109	38	42	92	151	45	47	135
1938	106	37	37	80	137	42	43	124
1939	97	34	37	73	120	39	43	140
1940	103 ^{b)}	39	39	74	126	39	46	114
1941	115	44	43	70	151	37	41	149
1942	112	39	36	74	131	29	38	109
1943	115	40	35	79	133	29	40	104
1944	103	46	37	88	122	31	42	98
1945	103	80	36	162	115	30	41	90
1946	87	39	35	81	119	27	39	92
1947	84	34	35	78	107	25	39	76
1948	72	29	30	76	100	23	36	70
1949	74	27	28	77	115	23	34	75
1950	63	25	28	66	94	21	31	70
1951	67	25	26	51	89	22	30	68
1952	64	22	24	51	94	20	29	61
1953	59	22	...	51	96	19	30	60

Zeit	noch: Europ. Länder	Ausseureuropäische Länder					
	Tschechoslowakei	Australien 5)	Indien 6)	Japan 7)	Kanada 8)	Südafrikanische Union 9)	V.St.v.Am.
1937	117	38	162	106	77	57	54
1938	110	38	167	115	64	52	51
1939	98	38	156	107	61	49	48
1940	99	38	160	90	58	50	47
1941	100	40	158	84	61	51	45
1942	111	40	163	86	55	48	40
1943	109	36	163	87	55	47	40
1944	109	31	169	...	56	43	40
1945	137	29	151	...	52	40	38
1946	109	29	136 ^{c)}	...	48	36	34
1947	89	29	146	77	46	34	32
1948	83	28	130	62	44	36	32
1949	82	25	123	62	43	38	31
1950	78	24	127	60	41	36	29
1951	73	25	124	57	38	34	28
1952	...	24	116	48	38	35	29
1953	...	23	...	48	36	34	28

* Die Zahlen drücken das Verhältnis zwischen der Zahl der im ersten Lebensjahr gestorbenen Kinder und der Gesamtzahl der Lebendgeborenen aus der ortsanwesenden Bevölkerung in der gleichen Kalenderperiode aus. Ohne Totgeburten.

1) Unter Berücksichtigung der Geburtenentwicklung in den vorhergehenden 12 Monaten. Jahresergebnis 1938 bezogen auf die Lebendgeborenen des Berichtsmonats.- 2) Ohne Sterbefälle aus dem Kreis der Flüchtlinge und verschleppten Personen sowie ohne Färöerinseln.- 3) Ohne Lebendgeborene, die vor der Geburtsregistrierung starben. 1939 bis 1942 nur 87 Départements; 1943 und 1944 nur 86 Départements.- 4) Sämtliche Sterbefälle von Kindern, die in einem niederländischen Bevölkerungsregister eingetragen sind. Einschl. Sterbefällen von solchen Lebendgeborenen, die vor der Geburtsregistrierung starben, ohne Rücksicht auf ihre vorherige Eintragung im Bevölkerungsregister.- 5) Ohne Vollblut-Eingeborene.- 6) 1937 bis 1946 Registrierungsgebiet der früheren britischen Provinzen; ab 1947 Registrierungsgebiet der Republik Indien. Die Registrierung gilt als unvollständig.- 7) Nur Sterbefälle japanischer Säuglinge auf den vier Hauptinseln.- 8) Ohne Yukongebiet und die Nordwest-Gebiete.- 9) Nur Sterbefälle aus der europäischen oder weissen Bevölkerung.

a) Ohne 41 nicht unter belgischer Verwaltung stehende Gemeinden.- b) Vorkriegsgebiet.- c) Ohne Ost-Bengalen.

Erwerbstätigkeit

Index der Beschäftigten in der verarbeitenden Industrie*

1950 = 100

Zeit	Europäische Länder									
	Bundesrepublik Deutschland 1)	Belgien 2)3)	Dänemark 4)	Finnland 5)	Frankreich 3)7)	Griechenland 8)	Großbritannien 3)9)	Irland 3)10)	Italien	Jugoslawien 3)11)
Orig.Basis	1936	1948	1949	6)	1939	1951	1948	1939	1947	1952
1937	.	.	68	.	88
1938	.	.	66 ^{b)}	.	91 ^{c)}	.	.	72	.	.
1948	.	106	88	96	97	.	95	88	102	.
1949	92	100	93	97	99	.	97	...	101	.
1950	100	100	100	100	100	100 ^{d)}	100	100	100	.
1951	109	107	99	104	104	100	103	101	101	.
1952	112	103	94	99	103	100	101	94	100	100
1953	116	102	96	94	101	97	103	99	101	104
1953										
Juli	117	102	65	95	.	94	103	.	101	105
August	118	103	96	.	.	95	103	.	104	107
September	119	104	104	.	101	97	104	99	105	109
Oktober	119	103	103	94	.	99	105	.	103	109
November	119	103	102	.	.	100	105	.	101	109
Dezember	117	102	95	.	101	100	105	101	100	108
1954										
Januar	116	101	92	93	.	100	105	.	99	110
Februar	116	101	97	.	.	100	105	.	99	109
März	118	102	99	.	101	101	105	98	100	115
April	120	102	101	94	.	101	106	.	102	117
Mai	121	102	104	.	.	100	106	.	102	120
Juni	122	103	105	.	102	100	106	99	102	121
Juli	123	103	68	99	.	101	106	.	103	...
August	124	103	102	.	.	101	107
September	125	104	106	.	102	104	108
Oktober	125	108
November	126
Dezember
Zeit	noch: Europäische Länder				Ausseureuropäische Länder					
	Niederlande	Norwegen 3)12)	Schweden 13)	Schweiz	Argentinien	Australien 3)14)	Japan 3)	Kanada 3)	Südafrikan. Union 3)15)	V.St.v.Am.
Orig.Basis	1938	1949	6)	1937	1943	6)	VII-1950	1939	6)	1939
1937	.	.	80	80	52	59	.	56	62	70
1938	.	.	81	79	.	61	.	.	65	60
1948	91	94 ^{e)}	101	109	103	94	.	99	85	103
1949	95	97	100	102	102	95	.	99	.	94
1950	100	100	100	100	100	100	100 ^{f)}	100	100	100
1951	100	102	102	110	101	103	112	107	106	106
1952	97	100	99	112	97	98	114	108	108	106
1953	99	101	97	112	91	99	114	112	...	112
1953										
Juli	.	102	97	.	92	99	112	114	108	112
August	.	102	97	.	91	99	111	113	109	114
September	101	101	98	112	91	100	111	114	109	114
Oktober	.	102	98	.	89	101	110	114	109	112
November	.	102	98	.	89	102	111	112	109	109
Dezember	101	101	97	112	90	102	113	110	...	108
1954										
Januar	.	101	97	.	89	102	114	107	...	105
Februar	.	102	97	.	90	103	120	107	...	105
März	...	101	98	112	91	104	121	107	...	104
April	.	101	98	.	91	104	119	107	...	102
Mai	.	104	98	.	92	104	118	106	...	101
Juni	...	106	100	113	...	104	116	107	...	101
Juli	.	105	98	104	117	108	...	99
August	.	104	98	105	114	107	...	101
September	...	105	98	114	...	105	114	107	...	102
Oktober	107	...	103
November	103
Dezember

* Wenn nicht anders vermerkt, beziehen sich die Indexziffern auf die Zahl der Arbeiter (Lohnempfänger) in der verarbeitenden Industrie ohne Bauwirtschaft und Versorgungsbetriebe. Erfasst sind die Beschäftigten zu einem bestimmten Zeitpunkt im Monat bzw. Vierteljahr. In einigen Ländern jedoch stellen sie die durchschnittliche Anzahl der Beschäftigten im angegebenen Zeitraum dar. Den Zahlen liegen in der Regel die Ergebnisse der Industrieberichterstattung zu Grunde; in einigen Fällen beruhen sie auf Statistiken der Sozialversicherung, der Arbeitsämter oder Repräsentativhebungen.

1) Betriebe mit 10 und mehr Beschäftigten. Einschl. Inhaber und Angestellte (Gehaltsempfänger).- 2) Die Zahlen ab 3. Vierteljahr 1951 basieren auf einem verringerten Erhebungsbereich.- 3) Einschl. Angestellte (Gehaltsempfänger).- 4) Betriebe mit 5 und mehr Beschäftigten. Indexziffer der täglich geleisteten Arbeitsstunden.- 5) Betriebe mit 10 und mehr Beschäftigten. Ohne Druckereigerwerbe.- 6) Vom "International Labour Office" (ILO) auf Grund absoluter Zahlen aus Originalquelle berechneter Index.- 7) Betriebe mit 10 und mehr Beschäftigten.- 8) 1951 = 100. Quelle: Verband der griechischen Industrie.- 9) Die Jahreszahlen beziehen sich auf den Juni des betreffenden Jahres.- 10) Einschl. mitarbeitender Inhaber. Jahreszahlen bis 1950: Oktober, 1951: September.- 11) Angaben ab 1952 nur auf Basis 1952 = 100 möglich.- 12) Einschl. Natursteingewinnung, Ton- und Kiesgruben.- 13) 1937 und 1938 im allgemeinen Betriebe mit 10 und mehr Beschäftigten. Ab 1948 Betriebe mit 5 und mehr Beschäftigten. Einschl. Bergbau.- 14) Betriebe mit 4 und mehr Beschäftigten. Einschl. Versorgungsbetriebe.- 15) Einschl. mitarbeitender Inhaber und Bauwirtschaft.
a) Juni.- b) 1937 bis 1948 umbasiert von Originalbasis 1935 = 100.- c) Januar bis August.- d) Durchschnitt von Mai, November und Dezember.- e) März bis Dezember.- f) Juli.

**noch: Erwerbstätigkeit
Arbeitslosigkeit**

Zeit	Europäische Länder										
	Bundes- republik Deutsch- land 1)	Belgien 2)	Dänemark 3)	Finnland 4)	Frankreich		Grossbri- tannien und 2)7) Nordirland	Irland 8)	Italien 9)	Nieder- lande 10)	Norwegen 10)11)
					5)	6)					
Arbeitslose* in 1 000											
Ø 1937	.	.	95,6	3,7 ^{a)}	354,6	380,0	1 529,1		874	324,0	.
Ø 1938	.	.	97,7	3,6 ^{a)}	373,6	402,2	1 786,5	55,2 ^{c)}	810	303,0	.
Ø 1948	604	81,0	51,6	3,5	16,7	77,8	331,3 ^{b)}	35,1	1 742 ^{e)}	29,0	9,0
Ø 1949	1 263	174,0	59,0	25,7	39,7	131,1	338,0	34,9	1 673	42,2	7,7
Ø 1950	1 580	170,0	54,8	19,2	52,4	152,9	341,1	30,3	1 615	57,7	9,0
Ø 1951	1 432	153,5	63,0	5,6	40,3	120,1	281,4	30,4	1 721	67,7	11,1
Ø 1952	1 379	174,0	81,6	8,3	39,3	131,8	462,5	38,6 ^{d)}	1 850	104,3	11,6
Ø 1953	1 252	183,6	61,0	29,1	62,4	180,0	380,0	43,2 ^{d)}	1 947	83,3	14,4
1953											
Juli	1 013	171,9	28,8	0,7	54,2	148,2	307,4	37,7	1 856	61,0	3,7
August	968	163,7	39,1	1,1	54,0	145,5	327,3	38,3	1 822	60,3	5,5
September	941	162,0	35,1	5,6	51,9	154,5	323,4	33,6	1 815	59,0	7,3
Oktober	964	163,6	41,0	16,0	53,2	168,2	339,5	33,7	1 870	63,3	9,9
November	1 121	186,0	53,9	34,6	57,5	181,5	358,3	38,1	1 935	73,9	13,7
Dezember	1 525	214,6	131,3	46,1	61,9	193,1	358,7	36,5	2 069	99,1	21,1
1954											
Januar	1 990	235,5	112,4	51,9	72,4	222,3	414,6	44,4	2 180	109,1	25,2
Februar	2 042	227,1	123,8	52,8	77,8	231,5	429,5	45,0	2 173	108,1	21,9
März	1 427	199,9	59,3	49,8	75,9	218,5	381,5	43,1	2 048	69,3	20,9
April	1 268	181,9	38,8	37,0	73,0	206,1	353,0	42,2	1 997	59,6	17,0
Mai	1 102	168,7	22,2	11,0	69,1	192,1	321,3	39,0	1 934	47,3	6,1
Juni	1 008	158,6	20,7	0,3	61,7	169,4	269,0	35,8	1 840	41,4	4,1
Juli	934	154,2	29,0	-	56,1	154,9	249,1	32,4	1 828	44,9	2,9
August	879	140,3	23,3	-	54,6	148,8	267,8	33,6	1 810	42,1	4,9
September	823	125,2	25,3	-	48,4	152,5	263,8	31,4	...	37,4	6,5
Oktober	821	119,3	30,2	1,9	49,2	157,8	281,2	32,6	...	38,0	8,9
November	947	...	49,8	6,8	53,1	167,8	293,1	36,0
Dezember	1 288	...	114,9	12,6	57,3	177,9	...	34,4
Anteil an den Arbeitnehmern** (Verhältniszahlen) in vH											
Ø 1937	.	.	21,7	.	.	.	10,0		4,6	.	.
Ø 1938	.	.	21,3	.	.	.	12,0	15,6 ^{c)}	4,3	.	.
Ø 1948	4,3	4,0	8,6	1,6 ^{b)}	9,4	8,9	...	1,0
Ø 1949	9,0	8,6	9,6	1,6	9,0	8,6	...	5,8
Ø 1950	10,3	8,3	8,7	1,6	7,5	8,3	...	0,9
Ø 1951	9,0	7,3	9,7	1,3	7,3	8,8	...	1,1
Ø 1952	8,4	8,3	12,5	2,1	9,1 ^{d)}	9,5	...	1,2
Ø 1953	7,4	8,8	9,2	1,8	9,6 ^{d)}	10,0	...	1,5
1953											
Juli	.	8,3	4,3	1,5	8,4	9,5	...	0,4
August	.	7,9	5,9	1,5	8,5	9,4	...	0,6
September	5,5	7,8	5,3	1,5	7,4	9,3	...	0,7
Oktober	.	7,9	6,1	1,6	7,5	9,5	...	1,0
November	.	9,0	8,1	1,7	8,4	9,9	...	1,4
Dezember	8,9	10,3	19,6	1,7	8,1	10,6	...	2,1
1954											
Januar	.	11,3	16,7	1,9	9,6	11,2	...	2,6
Februar	.	10,9	18,4	2,0	9,7	11,2	...	2,2
März	8,3	9,6	8,8	1,8	9,3	10,5	...	2,1
April	.	8,8	5,8	1,6	9,1	10,2	...	1,7
Mai	.	8,2	3,3	1,5	8,4	9,9	...	0,6
Juni	5,8	7,6	3,1	1,3	7,7	9,4	...	0,4
Juli	.	7,4	4,3	1,2	7,0	9,4	...	0,3
August	.	6,7	3,5	1,2	7,3	9,3	...	0,5
September	4,7	6,0	3,7	1,3	6,8	0,6
Oktober	.	5,8	4,5	1,4	7,1	0,9
November	7,3	7,8
Dezember	16,9	7,5

* Die Zahlen der Arbeitslosen beziehen sich im allgemeinen auf die als arbeitslos oder als arbeitsuchend registrierten Personen. Da einerseits eine Verpflichtung zur Meldung als Arbeitsloser in der Regel nicht besteht, andererseits aber auch eine als arbeitsuchend registrierte Person nicht oder nicht mehr arbeitslos zu sein braucht, weichen die angegebenen Zahlen von den Tatsachen mehr oder weniger ab. Hinzu kommt, dass die Zahlen in den einzelnen Ländern auf verschiedene Weise (Statistiken der Arbeitsämter, der Gewerkschaften, der Arbeitslosenversicherung etc.) ermittelt werden, und der dadurch erfasste Personenkreis sich vielfach nicht mit der Gesamtzahl aller Arbeitslosen deckt. Die Angaben beziehen sich auf einen bestimmten Tag oder auf eine relativ kurze Zeitspanne (z.B. eine Woche) im Monat bzw. Vierteljahr. Die Jahreszahlen sind Durchschnitte der Monatszahlen.

** Wenn nicht anders vermerkt, drücken die Verhältniszahlen den Anteil der Arbeitslosen an den Arbeitnehmern in vH der Gesamtzahl der beschäftigten und arbeitslosen Personen des betreffenden Personenkreises, von dem ausgegangen wird, aus.

1) Als arbeitslos registrierte Personen. Verhältniszahlen: Anteil der Arbeitslosen an den Arbeitnehmern (Lohn- und Gehaltsempfänger).- 2) Ohne arbeitslose Personen, die teilbeschäftigt sind (Teilarbeitslose). Durch die Arbeitslosenpflichtversicherung als arbeitslos registrierte Personen.- 3) Durch die gewerkschaftliche Arbeitslosenversicherung als arbeitslos registrierte Personen.- 4) 1937 und 1938 alle als arbeitsuchend registrierte Personen; ab 1948 nur Personen, die in ihrer Gemeinde als arbeitslos anerkannt sind.- 5) Empfänger öffentlicher Arbeitslosenunterstützung.- 6) Vorgemerkte Stellensuchende einschl. beschäftigter Personen, die einen anderen Arbeitsplatz suchen.- 7) Ab Juli 1948 erweiterter Erhebungskreis durch Einführung des "National Insurance Act".- 8) Durch die Arbeitslosenpflichtversicherung als arbeitsuchend registrierte Personen.- 9) Als arbeitsuchend registrierte Personen.- 10) Ohne mit Notstandsarbeiten betraute Arbeitslose.- 11) Verhältniszahlen: Anteil der Arbeitslosen an der Gesamtzahl der durch die Arbeitslosenversicherung erfassten Personen.-

Weitere Anmerkungen siehe nächste Seite.

**noch: Erwerbstätigkeit
noch: Arbeitslosigkeit**

Zeit	noch: Europäische Länder						Aussereuropäische Länder					
	Österreich		Portugal	Schweden	Schweiz	Spanien	Indien	Japan	Kanada		Südafrikanische Union	V.St. v. Am.
	12)13)	14)	7)10)	15)	10)16)	10)	17)	18)	19)	2)	9)	v. Am. 20)
Arbeitslose* in 1 000												
Ø 1937	321,0	232,2	20,1 ^{e)}	67,4	57,9	.	.	295	406 ^{d)}	.	4,5	7 700
Ø 1938	244,0	.	16,6 ^{f)}	67,0	52,6	.	.	237	516 ^{d)}	.	5,3	10 390
Ø 1948	54,6	19,3	1,5	25,7	3,0	117,0	224,9	242	101	88,9	12,2	2 064
Ø 1949	100,1	63,8	1,6	26,1	8,1	160,1	293,0	380	129	135,6	15,1	3 395
Ø 1950	129,0	95,8	2,1	22,1	9,6	166,2	314,3	436	164	165,3	16,3	3 142
Ø 1951	117,7	90,0	2,2	18,2	3,8	144,2	338,4	386	104	138,8	10,2	1 879
Ø 1952	158,0	124,3	...	22,3	5,3	106,5	384,0	470	128	180,8	12,1	1 673
Ø 1953	184,6	148,3	...	27,1	5,0	107,2	477,6	450	135	208,4	12,1	1 602
1953												
Juli	134,3	104,7	1,6	94,0	493,4	430	90	110,9	12,1	1 548
August	129,2	100,0	...	14,9	1,7	104,4	498,9	430	92	111,3	12,5	1 240
September	129,2	97,4	1,9	108,6	512,4	400	84	119,4	12,1	1 321
Oktober	137,2	101,9	...	16,8	2,4	116,0	515,0	390	111	153,6	12,1	1 301
November	170,6	127,5	3,6	118,9	507,6	370	151	238,5	12,3	1 699
Dezember	244,0	184,7	...	51,6	7,1	119,1	522,4	310	190	372,4	11,2	2 313
1954												
Januar	299,5	251,0	15,9	123,9	534,3	390	280	438,2	13,9	3 087
Februar	305,2	263,7	...	45,5	10,6	131,3	539,3	430	312	432,2	14,1	3 671
März	241,2	202,1	3,5	130,2	525,8	590	318	413,0	14,2	3 725
April	179,4	140,9	...	23,8	2,5	123,7	526,3	510	303	336,7	13,8	3 465
Mai	142,5	109,6	2,2	114,1	532,9	580	217	247,8	14,2	3 305
Juni	120,5	92,6	...	16,9	1,8	104,6	548,4	560	185	199,5	14,7	3 347
Juli	109,9	81,0	1,3	108,8	588,8	640	172	188,9	14,3	3 346
August	98,5	73,3	...	14,9	1,8	116,2	599,4	710	174	191,3	13,8	3 245
September	91,8	66,9	1,6	122,6	590,5	650	167	187,7	13,2	3 099
Oktober	95,1	68,2	...	13,6	1,9	133,1	569,1	...	179	209,1	12,8	2 741
November	117,1	80,5	2,7	214	274,5	13,2	2 893
Dezember	117,5	124,3	6,1	2 838
Anteil an den Arbeitnehmern** (Verhältniszahlen) in vH												
Ø 1937	10,8	10,0	9,1 ^{h)}	14,3
Ø 1938	10,9	8,6	11,4 ^{h)}	19,0
Ø 1948	2,3	2,8	0,6	0,7	2,0	3,6	...	3,4
Ø 1949	4,6	2,7	1,6	1,0	2,7	5,4	...	5,5
Ø 1950	6,2	2,2	1,8	1,2	3,2	6,2	...	5,0
Ø 1951	5,7	1,8	0,8	1,1	2,0	4,9	...	3,0
Ø 1952	7,7	2,3	0,6 ^{g)}	1,2	2,4	5,9	...	2,7
Ø 1953	9,0	2,8	0,9	1,1	2,5	6,7	...	2,5
1953												
Juli	6,5	0,3	1,1	1,6	3,5	...	2,4
August	6,3	1,5	0,2	1,1	1,7	3,5	...	1,9
September	6,2	0,2	1,0	1,6	3,7	...	2,1
Oktober	6,6	1,7	0,2	0,9	2,1	4,8	...	2,0
November	8,2	0,4	0,9	2,8	7,3	...	2,7
Dezember	11,8	5,3	0,8	0,8	3,6	11,7	...	3,7
1954												
Januar	14,6	2,3	1,1	5,3	14,8	...	4,9
Februar	14,8	4,7	3,5	1,2	6,0	5,8
März	1,5	1,5	6,1	5,8
April	2,4	0,6	1,3	5,8	5,4
Mai	6,8	0,3	1,4	4,0	5,1
Juni	5,8	1,7	0,2	1,3	3,4	5,1
Juli	0,2	1,5	3,1	5,1
August	1,5	0,2	1,7	3,1	6,0	...	5,0
September	4,3	0,2	1,6	3,0	5,8	...	4,7
Oktober	4,5	1,4	0,2	3,3	4,2
November	4,0	4,5
Dezember	4,5

Fussnoten* und** siehe Vorseite.

12) Vorgemerzte Arbeitsuchende.- 13) Verhältniszahlen: Anteil der Arbeitslosen an den Arbeitnehmern (Lohn- und Gehaltsempfänger).- 14) Unterstützte Arbeitslose (durch die Arbeitslosenunterstützung und die Notstandshilfe).- 15) Bei 29 Gewerkschaften als arbeitslos registrierte Personen. Der Mitgliederstand der 29 Gewerkschaften stellt ca. 80 vH der Zahl aller Arbeiter der betreffenden Industriezweige dar; Ab 1948 einschl. landwirtschaftlicher Arbeiter.- 16) Verhältniszahlen: nur Arbeitslose, versichert durch die Arbeitslosenpflichtversicherung (bezogen auf die Gesamtzahl der Versicherten). Eine Arbeitslosenpflichtversicherung besteht nicht für die Wirtschaftsabteilungen "Landwirtschaft" und "Häusliche Dienste".- 17) Vorgemerzte Stellensuchende einschl. beschäftigter Personen, die einen anderen Arbeitsplatz suchen.- 18) Erhebungen während einer Erhebungswoche im Monat. Erfasst sind alle Arbeitnehmer (15 Jahre und darüber), die während der Erhebungswoche weniger als eine halbe Stunde in einem Arbeitsverhältnis standen.- 19) 1937 und 1938 Schätzungen auf Grund von Bevölkerungszahlen und Industrieberichten. Erfasst sind alle Arbeitnehmer (14 Jahre und darüber), die während der Erhebungswoche als arbeitslos galten.- 20) 1937 und 1938 Schätzungen auf Grund von Zählungen, Statistiken der Sozialversicherung etc. Ab 1948 Erhebungen um den 8. jedes Monats. Erfasst sind alle Arbeitnehmer (14 Jahre und darüber), die während der Erhebungswoche arbeitslos oder auf Arbeitsuche waren.

a) Vorgemerzte Stellensuchende einschl. beschäftigter Personen, die einen anderen Arbeitsplatz suchen.- b) Juli bis Dezember.- c) 1939.- d) Ab Januar 1953 erweiterter Erhebungsumfang infolge der Auswirkungen des "Social Welfare Act, 1952".- e) Januar bis Juni, Oktober bis Dezember.- f) Dezember.- g) Ab 1952 Anzahl der ausgefallenen Arbeitstage für die Unterstützung gezahlt wurde, bezogen auf die Gesamtzahl der möglichen versicherungspflichtigen Arbeitstage im Falle einer Vollbeschäftigung.- h) 1. Juni.

Index der industriellen Produktion*

1950 = 100

Zeit	Europäische Länder													
	Bundesrepublik Deutschland	Belgien 1)	Dänemark		Finnland 5)	Frankreich	Griechenland 6)	Grossbritannien und Nordirland 7)	Irland 4)5)	Italien 5)		Jugoslawien 5)8)	Luxemburg	
			2)	3)4)						1938	1948		1953	1947
Orig.Basis	1936	1936-38	1949	1949	1948	1938	1939	1948	1936	1938	1948	1953	1947	1937-38
1937	98	100	.	65	65	88	.	80	61	.	.	29	.	99
1938	107	81	.	65	66	81	91a)	75	59	83	80	32	.	68
1948	55	97	84	84	88	90	66	88	78	83	79	87	...	99
1949	79	98	89	89	93	99	79	93	88	87	87	98	95	96
1950	100	100	100	100	100	100	100	100	100	100	100	100	100	100
1951	119	115	102	101	116	113	114	103	103	114	113	97	123	120
1952	128	112	98	96	111	118	113	100	101	117	116	96	123	118
1953	139	112	102	100	112	115	128	106	110	129	127	106	112	108
1953														
Juli	134	103	71	71	89	107	127	96	113	137	135	102	114	110
August	134	110	102	102	110	84	129	93		109	107	106	102	99
September	147	114	109	109	124	112	137	110		134	131	113	103	102
Okttober	150	114	108	106	132	115	148	115	116	144	142	122	103	102
November	157	115	108	105	124	120	152	117		139	136	118	104	103
Dezember	149	114	101	97	119	124	152	106		140	137	132	104	103
1954														
Januar	139	114	100	96	114	121	149	111	106	135	130	90	103	102
Februar	143	113	107	103	118	121	146	114		132	128	86	105	103
März	146	116	110	106	130	124	151	115		145	143	118	109	108
April	150	120	110	108	123	128	151	109	113	142	139	120	111	109
Mai	155	121	110	111	131	131	149	116		141	138	118	112	111
Juni	158	121	112	112	119	128	150	111		132	131	122	116	114
Juli	150	109	74	73	103	121	157	102	...	152	148	116	115	114
August	149	119	109	109	127	98	157	98		121	117	124	117	115
September	163	123	117	115	138	128	163	115		150	146	135	121	119
Okttober	168	...	114	112	141	130	168	118	...	152	...	141	...	118
November	177	...	118	112	...	131	169	...		144	...	134
Dezember	170

Zeit	noch: Europäische Länder								Aussereuropäische Länder					
	Niederlande 5)	Norwegen	Österreich 9)	Polen 10)		Schweden 4)12)	Spanien	Argentinien 5)	Chile 5)13)	Indien 4)14)	Japan 5)	Kanada	Türkei 5)15)	V.St.v. Am. 4)
				5)	11)									
Orig.Basis	1938	1949	1937	1949	1949	1935	1929-31	1943	1936-38	1946	1934-36	1935-39	1938	1947-49
1937	72	65	69	43	.	62	.	56	61c)	88	146	51	56	55
1938	72	69	.	.	.	62	.	.		93	160	48	70	43
1948	81	81	63	63	62	93	93	100		97	104	70	93	87
1949	91	88	84	77	76	96	89	97	101	102	87	94	99	86
1950	100	100	100	100b)	100	100	100	100	100	100	100	100	100	100
1951	104	107	114	125b)	...	105	107	103	118	113	136	107	103	106
1952	106	108	115	103	115	97	132	123	150	110	116	110
1953	117	112	117	103	133	96	141	129	183	118	130	120
1953														
Juli	116	80	118	56	133	102	149	130	177	118	...	115
August	116	111	113	101	136	99	142	125	179	117	...	121
September	124	120	125	107	131	103	139	131	185	122	...	120
Okttober	131	120	130	113	142	97	150	127	196	120	...	121
November	124	124	131	112	151	101	149	128	194	119	...	116
Dezember	123	111	120	113	136	103	149	139	204	111	...	111
1954														
Januar	118	116	101	108	125	89	134	127	186	108	...	110
Februar	112	139	119	109	116	88	129	135	188	113	...	112
März	128	127	126	111	126	101	144	132	204	112	...	111
April	123	112	133	114	117	99	139	140	198	115	...	109
Mai	124	115	131	114	121	84	139	134	194	116	...	109
Juni	126	122	137	115	...	104	138a)	141	193	119	...	110
Juli	126	83	134	58	...	107	153d)	143	189	113	...	104
August	122	117	135	107	152d)	144	185	117	...	109
September	133	128	150	113	145d)	...	194	119	...	111
Okttober	136	127	143	113	197	116
November	139	129	116
Dezember

* Im allgemeinen einschl. Bergbau und Energieerzeugung, jedoch ohne Bauwirtschaft. Wenn nicht anders vermerkt, sind die monatlichen bzw. vierteljährlichen Indexziffern auf die gleiche Zahl von Arbeitstagen im Monat abgestellt, jedoch von Saisonschwankungen nicht bereinigt.

1) Einschl. Maschinenbau (Steigerung des Erhebungsbereiches von 60 vH auf 75 vH der industriellen Produktion 1936 bis 1938). Index des "Institut de Recherches Economiques et Sociales", Louvain. Teilweise von Saisonschwankungen bereinigt.- 2) Einschl. Energieerzeugung (Elektrizität und Gas), ohne Bergbau.- 3) Verarbeitende Industrie. Vorkriegszahlen 1937 und 1938 mit revidiertem Index verkettet.- 4) Ohne Energieerzeugung (Elektrizität und Gas).- 5) Nicht auf die gleiche Zahl von Arbeitstagen im Monat abgestellt.- 6) Index des Bundes der griechischen Industrie. Ausschl. Bergbau.- 7) Der Index ist auf die durchschnittliche Wochenproduktion im Monat abgestellt (ohne Berücksichtigung der Urlaubstage). Einschl. Bauwirtschaft.- 8) Ohne Rüstungsproduktion, Schiffsbau, Druckereigewerbe und Filmproduktion. Der laufende Index ist mit den beiden früheren Indices - umbasiert von Originalbasis 1937 bzw. 1949 = 100 - verkettet worden.- 9) Index des "Österreichischen Instituts für Wirtschaftsforschung" ist mit dem früheren Index des Instituts für 1947 verkettet. Ohne Gaserzeugung.- 10) Jahresindex umfasst gesamte industrielle Erzeugung. Monatsindex enthält nicht Getreide- und Kartoffelverarbeitung sowie Zuckerraffinerien.- 11) Von Saisonschwankungen bereinigt.- 12) Jahresindex des Kommerzkollegiums. Monatsindex des "Sveriges Industriförbund" verkettet mit Jahresindex.- 13) Ohne Bergbau. (Durch die Produktion der neuen staatlichen Stahlwerke von "Huachipato" hat sich die Rohstahlerzeugung verzehnfacht. Zur Vermeidung übergrößer Schwankungen im Gesamtindex sind ab 1951 neuer und alter Gesamtindex aufeinander abgestellt worden unter Zugrundelegung des Verhältnisses zwischen alten und neuen Zahlen).- 14) Index des Handels- und Versorgungsausschusses.- 15) Vorläufiger Index, der die Gruppen Bergbau, Verarbeitende Industrie und Nahrungs- und Genussmittelindustrie umfasst.

a) 1939.- b) Ab 1951 basieren die Zahlen auf dem prozentualen Produktionsanstieg nach Meldungen der "Gospodarka Planowa".- c) 1936 bis 1938.- d) Einschl. Bauwirtschaft.

Produktion ausgewählter Erzeugnisse **Steinkohle***

1000 t

Zeit	Europäische Länder											
	Bundes- republik Deutsch- land 1)	Saar- gebiet	Belgien	Frank- reich	Gross- bri- tannien	Irland	Italien	Jugo- slawien	Nieder- lande	Nor- wegen 2)	Öster- reich	Polen
Ø 1937	9 747 ^{a)}	1 114	2 488	3 696	20 354	10,7	106 ^{c)}	36	1 193	24,9	19,2	3 018 ^{d)}
Ø 1938	11 413	1 199	2 465	3 875	19 220	10,0	123 ^{c)}	38	1 124	24,9	18,9	3 175 ^{d)}
Ø 1948	7 253	1 047	2 223	3 608	17 730	14,3	81	81	919	36,3	15,0	5 855
Ø 1949	8 603	1 189	2 321	4 267	18 217	10,8	92	106	975	38,0	15,3	6 175
Ø 1950	9 230	1 258	2 275	4 237	18 315	14,3	86	96	1 021	30,3	15,2	6 500 ^{e)}
Ø 1951	9 910	1 357	2 472	4 414	18 870	14,9	97	83	1 035	39,2	16,3	6 833
Ø 1952	10 273	1 353	2 532	4 614	19 073	15,2	91	84	1 044	37,8	15,9	7 036
Ø 1953	10 373	1 368	2 505	4 382	18 982	15,3	94	77	1 025	35,6	13,5	7 383
1953												
Juli	10 775	1 370	2 139	4 308	13 721	17,8	99	71	1 064	12,3	14,5	7 506
August	10 260	1 297	2 330	2 285	14 781 ^{b)}	12,2	97	67	956	15,0	14,4	7 339
September	10 379	1 406	2 500	4 538	22 475 ^{b)}	18,1	96	66	1 057	22,5	15,0	7 570
Oktober	11 064	1 517	2 637	5 033	18 683	19,8	91	68	1 086	39,6	9,8	7 925
November	10 368	1 370	2 518	4 659	19 065 ^{b)}	14,1	91	70	1 020	37,0	16,9	7 530
Dezember	10 444	1 276	2 539	4 461	21 596 ^{b)}	15,4	78	82	945	32,3	14,8	7 049
1954												
Januar	10 732	1 479	2 555	4 774	18 675	16,2	90	75	1 011	37,4	14,5	7 102
Februar	10 363	1 379	2 436	4 581	18 732 ^{b)}	18,7	98	69	965	39,8	14,4	6 964
März	11 443	1 485	2 673	5 066	23 430 ^{b)}	18,6	101	87	1 043	44,5	15,6	8 030
April	9 878	1 341	2 482	4 348	17 037	15,8	97	77	963	36,4	14,6	7 312
Mai	10 083	1 294	2 299	4 273	18 671 ^{b)}	13,2	88	77	981	30,2	14,0	7 340
Juni	9 871	1 284	2 438	4 266	21 413 ^{b)}	14,7	77	77	975	21,0	14,4	7 375
Juli	11 202	1 394	2 069	4 283	14 326	15,6	92	80	1 064	20,9	16,0	7 672
August	10 664	1 407	2 314	4 279	14 794 ^{b)}	13,2	85	86	1 008	18,5	10,0	7 718
September	10 765	1 474	2 427	4 493	21 947 ^{b)}	22,9	92	85	1 029	18,8	12,7	7 967
Oktober	11 060	1 474	2 504	4 627	18 703	...	91	87	1 041	21,1	15,3	...
November	10 905	1 394	2 446	4 714	18 659	...	80	88	1 016	22,0	16,1	...
Dezember	11 052	1 414	2 570	4 702	80	...	993
											</	

* Gesamtförderung gereinigter Kohle.

1) Steinkohle ohne Pechkohle; ohne Bayern.- 2) Förderung der norwegischen Bergwerke auf Spitzbergen.- 3) Einschl. geringer Mengen Braunkohle (1937 bis 1949 durchschnittlich pro Jahr 2 620 000 t).
a) 1936.- b) 5 Wochen, die übrigen Monate 4 Wochen.- c) Einschl. Venezia Giulia. Die durchschnittliche Monatsproduktion ohne Venezia Giulia betrug 1937 = 34 000 t und 1938 = 50 000 t.- d) Vorkriegsgebiet. 1937 betrug die durchschnittliche Monatsproduktion innerhalb der gegenwärtigen Grenzen 5 501 000 t.- e) Ab 1950 Schätzungen der "Europäischen Wirtschaftskommission der Vereinten Nationen" (ECE).- f) 1939.- g) Frühere britische Provinzen und indische Staaten.

noch: Produktion ausgewählter Erzeugnisse

Eisenerz*

1000 t

Zeit	Europäische Länder										
	Bundesrepublik Deutschland	Belgien	Frankreich	Grossbritannien und Nordirland	Italien	Jugoslawien	Luxemburg	Norwegen 1)2)	Österreich	Schweden 3)	Spanien
	Eiseninhalt der Erze und Konzentrate (Annäherungswerte)										
	25 %	35 %	35 %	30 %	50 %	45 %	30 %	65 %	35 %	60 %	51 %
Ø 1937	589 ^{a)}	22,1	3 153	1 204	85	52	647	90	157	1 246	106
Ø 1938	900	15,1	2 754	1 004	84	51	428	123	222	1 161	212
Ø 1948	606	7,7	1 922	1 108	48	73	283	24	100	1 111	136
Ø 1949	759	3,8	2 619	1 134	48	70	345	31	124	1 144	156
Ø 1950	907	4,0	2 499	1 098	39	61	320	34	155	1 134	174
Ø 1951	1 077	6,8	2 929	1 251	48	48	469	36	197	1 283	194
Ø 1952	1 284	11,3	3 393	1 375	69	56	604	74	221	1 412	240
Ø 1953	1 218	8,2	3 531	1 338	81	66	597	109	230	1 415	254
1953											
Juli	1 220	7,0	3 674	1 141	102	81	679	71	259	1 328	353
August	1 155	4,4	1 902	1 111	80	82	525	92	218	1 410	233
September	1 198	4,7	3 771	1 481 ^{b)}	76	80	539	121	233	1 489	248
Oktober	1 207	4,5	3 924	1 172	72	71	515	131	253	1 446	236
November	1 110	4,6	3 577	1 186 ^{b)}	76	70	452	115	225	1 305	224
Dezember	964	3,8	3 488	1 511 ^{b)}	70	67	463	120	220	1 225	207
1954											
Januar	983	4,1	3 535	1 248	70	35	440	102	167	1 158	213
Februar	894	5,4	3 470	1 223 ^{b)}	64	37	408	106	202	1 214	185
März	1 132	5,8	3 816	1 636 ^{b)}	77	80	471	109	249	1 436	252
April	973	5,0	3 490	1 268	90	77	468	95	234	1 269	232
Mai	1 014	4,4	3 451	1 244 ^{b)}	89	84	448	96	230	1 247	292
Juni	1 061	5,0	3 595	1 468 ^{b)}	93	97	464	103	223	1 153	473
Juli	1 152	8,3	3 656	1 154	115	120	487	63	249	1 042	464
August	1 115	8,4	3 264	1 082 ^{b)}	108	149	520	74	239	1 378	...
September	1 129	7,9	3 784	1 489 ^{b)}	110	125	515	100	244	1 460	...
Oktober	1 174	...	3 981	1 236	104	108	533	121	240
November	1 210	...	3 813	101	...	121	227
Dezember	1 202

Zeit	Ausereuropäische Länder										
	Algerien	Chile	Japan	Kanada 4)	Marokko		Mexiko	Tunesien	Südafrik. Union	Türkei	V.St.v. Am. 6)
					franz.	spanisch					
	55 %	60 %	50 %	55 %	50 %	60 %	5)	55 %	60-65 %	65 %	50 %
Ø 1937	202	127	51	-	6	119 ^{c)}	7	79	38	-	6 104
Ø 1938	255	134	70	-	22	112 ^{c)}	8	68	42	6	2 409
Ø 1948	156	226	47	121	25	74	19	58	97	16	8 552
Ø 1949	212	208	66	278	31	74	21	59	104	18	7 192
Ø 1950	214	246	77	273	27	79	24	63	99	18	8 302
Ø 1951	235	265	97	358	44	77	26	77	119	18	9 865
Ø 1952	258	193	116	398	54	78	28	81	146	30	8 264
Ø 1953	280	242	128	488	43	78	31	88	164	29	10 094
1953											
Juli	323	214	153	784	46	81	28	102	160	48	15 971
August	271	268	146	710	40	79	26	101	169	42	15 721
September	283	249	151	722	48	90	33	101	153	39	15 386
Oktober	338	241	158	631	37	82	32	93	166	38	12 488
November	317	249	130	526	30	77	18	76	165	15	6 495
Dezember	236	204	150	281	31	80	14	83	173	13	3 234
1954											
Januar	235	205	121	215	29	70	16	89	162	5	3 117
Februar	225	191	137	104	31	74	17	66	135	5	3 030
März	385	135	146	58	34	80	24	82	180	11	3 167
April	219	191	147	121	32	70	23	74	169	21	4 537
Mai	233	179	139	501	33	75	27	63	161	34	9 975
Juni	272	178	135	593	29	74	26	74	131	27	11 796
Juli	210	203	153	753	32	73	21	89	139	33	11 171
August	243	196	142	900	26	...	25	98	161	33	10 460
September	258	174	135	1 017	25	...	26	92	158	45	9 056
Oktober	...	160	142	1 008	161	44	6 885
November
Dezember

* Wenn nicht anders vermerkt, beziehen sich die Zahlen auf die Förderung von Roherz einschl. manganhaltiger Eisenerze, jedoch ohne Schwefelkies.

1) Einschl. Titan-Eisenerz.- 2) Gewinnung aufbereiteter Erze (Konzentrate).- 3) Monatszahlen umfassen ca. 85 bis 95 vH der Gesamtförderung.- 4) Ab April 1949 einschl. Neufundland. Einschl. einer beträchtlichen Menge gesinterter oder aufbereiteter Erze (Konzentrate).- 5) Nur Angaben über Eiseninhalt verfügbar.- 6) Ohne manganhaltige Eisenerze mit 5 vH und mehr Mangan Gehalt
a) 1936.- b) 5 Wochen, übrige Monate 4 Wochen.- c) Ausfuhrzahlen.

noch: Produktion ausgewählter Erzeugnisse

Erdöl*

1000 t

Zeit	Europäische Länder					Ausereuropäische Länder						
	Bundesrepublik Deutschland	Frankreich	Italien	Jugoslawien	Niederlande	Ägypten 1)	Argentinien 2)	Bahrain-Inseln 1) 3)	Brunei	Ecuador 1)	Indonesien (Rep.)	Irak 4)
Dichte	0,89	0,90	0,82	...	0,90	0,91	0,90	0,86	0,84	0,83	0,85	0,84
Ø 1937	37 ^{a)}	5,9	1,20	-	-	14	195	88	43	24	605	355
Ø 1938	46	6,0	1,10	0,1	-	19	204	94	59	25	616	358
Ø 1948	53	4,3	0,77	3,0	41	157	277	124	224	28	361	286
Ø 1949	70	4,8	0,76	5,3	52	190	...	126	280	28	494	339
Ø 1950	93	10,6	0,68	9,2	59	217	280	126	343	29	534	540
Ø 1951	114	24,5	1,47	12,3	60	194	292	125	415	30	620	696
Ø 1952	146	29,1	5,29	12,7	60	196	296	125	423	31	710	1 529
Ø 1953	182	30,7	7,12	14,3	68	196	333	125	406	33	852	2 307
1953												
Juli	191	31,6	7,24	14,2	72	176	339	128	414	32	862	2 403
August	194	31,3	7,11	14,5	71	201	338	127		33	923	2 430
September	191	31,2	6,80	14,1	71	194	341	123		32	840	2 406
Oktober	199	32,8	6,96	14,9	78	208	351	127	415	35	932	2 375
November	191	31,7	6,82	16,7	74	203	337	124		34	802	2 290
Dezember	198	33,0	6,74	17,5	74	165	350	128		35	935	2 418
1954												
Januar	202	32,3	6,34	15,9	76	161	338	127	403	34	915	2 393
Februar	191	29,7	5,76	13,9	63	151	330	115		31	766	2 199
März	214	32,9	6,26	16,6	74	173	354	128		35	825	2 425
April	212	31,2	6,05	16,1	77	167	354	124	...	33	803	2 396
Mai	221	36,2	6,11	16,5	83	171	359	128		36	915	2 537
Juni	219	35,6	5,67	18,0	78	164	360	123		34	874	2 514
Juli	229	39,6	5,80	19,0	82	168	370	128	...	35	888	2 613
August	233	45,3	5,61	17,9	82	...	381	128		35	1 006	2 606
September	230	48,8	5,46	17,9	80	123		35	898	2 541
Oktober	240	58,6	5,62	20,6	81	128	...	35	...	2 788
November	235	20,4	124	
Dezember	242

Zeit	noch: Ausereuropäische Länder										
	Iran 1) 5)	Japan 1)	Kanada 1)	Kolumbien 1)	Koweit 6)	Mexiko 1)	Peru 1) 7)	Saudi-Arabien 1) 8)	Trinidad 1)	Venezuela 1)	V.St. v. Am. 1)
Dichte	0,84	0,90	0,85	0,87	0,86	0,90	0,84	0,84	0,91	0,92	0,85
Ø 1937	861	29	26	234	-	559	192	1	187	2 264	14 405
Ø 1938	863	29	73	249	-	459	175	6	214	2 292	14 676
Ø 1948	2 106	13	133	274	533	698	156	1 590	242	5 973	22 751
Ø 1949	2 270	17	1 032	652	249
Ø 1950	2 688	24	323	393	1 441	864	171	2 221	249	6 663	22 226
Ø 1951	1 404	28	536	443	2 352	922	178	3 094	251	7 584	25 313
Ø 1952	113	26	690	446	3 136	921	187	3 359	256	8 048	25 800
Ø 1953	112	24	911	454	3 607	864	178	3 431	269	7 852	26 577
1953											
Juli	157	26	1 090	462	3 711	893	186	3 766	272	7 851	27 663
August	146	27	1 121	445	3 737	890	186	3 547	272	7 628	27 576
September	104	26	1 113	451	3 403	844	166	3 349	266	7 502	26 584
Oktober	120	26	978	467	4 054	855	174	3 526	280	8 098	26 232
November	93	25	1 027	449	3 415	819	182	3 252	271	8 211	25 449
Dezember	81	26	1 092	455	4 047	947	165	3 560	278	8 775	26 133
1954											
Januar	137	26	1 083	488	3 380	995	184	3 869	280	8 658	26 143
Februar	214	24	1 029	448	3 149	915	168	3 518	257	7 814	24 136
März	186	26	837	492	4 308	1 019	200	4 050	285	8 488	27 258
April	192	25	727	475	3 724	981	189	3 825	277	8 021	26 817
Mai	152	25	968	481	3 988	1 032	198	4 251	288	8 457	27 108
Juni	137	24	1 062	471	3 757	982	191	3 827	277	8 024	26 352
Juli	151	27	1 241	465	4 154	1 005	191	3 939	287	8 363	26 149
August	127	25	1 235	445	4 305	1 030	192	3 805	291	8 272	25 837
September	128	24	1 198	441	3 843	...	188	3 774	...	8 130	24 937
Oktober	...	25	...	467	4 561	3 981	...	8 669	25 703
November	8 844	...
Dezember

* Wenn nicht anders vermerkt, beziehen sich die Zahlen für die Förderung von Erdöl, ohne Naturgasolin und Schieferöl. In vielen Fällen werden die Angaben von Original-Flüssigkeitsmassen umgerechnet.

1) Originalangaben in Volumeneinheiten.- 2) Vor 1953 Originalangaben in Volumeneinheiten, ab 1953 Angaben in metrischen Tonnen gemeldet. Ab November 1951 Quelle: "Petroleum Press Service".- 3) Produktion der "Bahrain Petroleum Company".- 4) Quelle: "Irak Petroleum Company".- 5) Bis August 1951 Förderung der "Anglo-Iranian Oil Company". Danach Förderung der "National-Iranian Oil Company". Quelle: "Oil and Gas Journal".- 6) Quelle: "Petroleum Press Service".- 7) Vor 1953 Originalangaben in Gewichtseinheiten, ab 1953 in Volumeneinheiten. Quelle: "Oil and Gas Journal".- 8) Quelle: "Arabian-American Oil Company".

a) 1936.

noch: Produktion ausgewählter Erzeugnisse

Roheisen*

1000 t

Zeit	Europäische Länder										
	Bundes- republik Deutsch- land 1)	Saar- gebiet	Belgien	Finnland	Frank- reich	Gross- britannien und Nordirland	Italien	Jugo- slawien	Luxem- burg	Nieder- lande ₂₎	Nor- wegen
Ø 1937	1 048 ^{a)}	182	317	2,0	660	719	72,9	3,4 ^{c)}	209	26,0	15,1
Ø 1938	1 265	201	205	2,3	505	572	77,4	4,9 ^{c)}	129	22,3	14,5
Ø 1948	390	95	324	7,5	553	788	43,8	15,4	219	36,8	16,8
Ø 1949	597	132	322	8,2	700	806	37,0	16,8	198	36,2	19,5
Ø 1950	793	140	303	5,4	653	818	47,7	18,8	208	37,8	18,9
Ø 1951	897	197	404	8,4	737	822	87,5	21,8	263	43,6	20,4
Ø 1952	1 080	213	398	9,0	823	916	100,4	24,0	256	44,9	22,1
Ø 1953	976	198	351	6,7	730	948	109,2	23,4	227	49,5	22,5
1953											
Juli	956	210	330	9,0	716	822	133,7	23,3	242	51,6	24,0
August	911	180	314	8,9	511	830	142,2	23,7	204	51,9	22,8
September	878	182	309	4,1	648	1 089 ^{b)}	124,3	23,5	207	43,5	23,8
Oktober	893	180	338	3,3	686	940	119,3	19,5	221	37,3	24,1
November	895	178	333	3,1	676	933 ^{b)}	109,1	23,3	208	39,5	21,9
Dezember	894	188	350	2,4	677	1 145 ^{b)}	108,4	26,7	210	55,0	21,9
1954											
Januar	929	188	358	2,9	685	937	100,4	22,8	211	55,2	18,4
Februar	849	168	341	2,8	638	902	89,5	23,8	205	45,7	15,8
März	969	194	372	2,3	728	1 176 ^{b)}	105,2	27,2	226	50,6	20,0
April	905	181	361	2,3	682	945	93,5	27,6	220	49,4	18,7
Mai	949	194	376	6,4	707	941 ^{b)}	123,0	27,8	218	48,0	19,2
Juni	978	195	391	8,9	727	1 186 ^{b)}	131,3	28,3	230	46,9	18,6
Juli	1 105	218	377	8,7	760	859	140,3	29,0	247	49,6	17,3
August	1 136	221	397	8,9	694	924 ^{b)}	132,6	28,6	245	54,0	17,6
September	1 141	226	404	4,9	783	1 133 ^{b)}	117,4	30,3	249	51,1	18,6
Oktober	1 191	239	414	9,7	845	939 ^{f)}	112,4	38,7	250	51,7	23,1
November	1 208	232	394	8,9	832	955 ^{f)}	...	42,7	246	52	22,1
Dezember	1 222	242	426	...	840	255	57	...
Zeit	noch: Europäische Länder				Aussereuropäische Länder						
	Öster- reich ₃₎	Schweden _{3) 4)}	Spanien	Austra- lien ₅₎	Bra- silien ₃₎	Indien	Japan	Kanada	Südafrik. Union	Türkei ₂₎	V.St. v.Am. ₆₎
Ø 1937	32,4	54,0	11,7	77	8,2	139	200	83	23,0	-	3 100
Ø 1938	45,9	55,7	36,9	79	10,2	131	223	64	24,5	-	1 589
Ø 1948	51,1	63,8	44,7	105	46,0	124	70	178	54,3	8,3	4 600
Ø 1949	69,8	67,6	52,4	88	42,6	136	134	179	59,0	9,4	4 098
Ø 1950	73,6	65,4	56,0	93	60,7	142	192	189	61,1	9,6	4 947
Ø 1951	87,5	70,9	55,8	112	64,7	154	269	212	67,0	12,9	5 385
Ø 1952	97,7	87,5	65,4	121	67,5	157	299	220	94,1	16,4	4 699
Ø 1953	110,1	83,7	68,5	143	73,2	150	388	239	101,9	17,5	5 733
1953											
Juli	114,9	39,0 ^{b)}	71,2	159	81,8	119	432	259	108,7	18,5	5 911
August	121,7	74,2 ^{b)}	67,9	161	77,9	121	428	253	108,0	17,4	5 871
September	119,9	91,9 ^{b)}	63,5	154	75,2	122	420	231	105,5	17,6	5 626
Oktober	112,3	92,3	71,2	165	76,2	163	424	248	99,3	18,7	5 895
November	121,1	85,2 ^{b)}	72,3	160	75,8	170	415	239	102,8	17,3	5 500
Dezember	117,9	93,6 ^{b)}	72,3	164	75,9	173	420	208	105,4	15,9	5 243
1954											
Januar	90,5	76,5	68,2	161	73,9	173	429	203	91,9	17,0	5 062
Februar	81,4	80,2	62,6	138	71,9	159	390	172	77,9	15,0	4 364
März	114,3	84,4	69,2	147	75,0	147	436	189	104,1	15,6	4 499
April	109,6	101,4 ^{b)}	74,2	146	88,9	151	427	171 ^{e)}	109,8	16,6	4 085
Mai	110,2	79,3	79,0	151	89,2	159	437		108,5	17,3	4 195
Juni	113,0	73,1	75,1	144	79,1	159	405		86,5	16,4	4 286
Juli	114,0	53,5 ^{b)}	74,3	158	...	167	400	160 ^{e)}	103,8	16,3	4 197
August	131,2	44,3 ^{b)}	75,7	154	...	173	376		102,8	16,5	4 143
September	122,1	81,5 ^{b)}	74,7	167	...	157	351		100,1	15,9	4 048
Oktober	124,8	75,4	...	173	360	165 ^{d)}	99,9	16,7	4 521
November	4 769
Dezember

* Wenn nicht anders vermerkt, beziehen sich die Zahlen auf die Gesamtproduktion von Roheisen und Ferrolegierungen der Hochöfen und Elektroöfen.

1) Ab März 1951 auch Roheisen und Ferrolegierungen, gewonnen mit eingeführten Brennstoffen auf Grund des USA-Kohle-Eisen-Vertrages.- 2) Keine Produktion von Ferrolegierungen.- 3) Ohne Ferrolegierungen.- 4) Ohne Schwamm-eisen. Die Gesamtproduktion an Roh- und Schwammeisen in den Jahren 1948 bis 1950 enthielt im Durchschnitt jähr-lich 3,4 vH Schwammeisen.- 5) Jahreszahlen umfassen 12 Monate, die am 30. Juni des genannten Jahres enden. Ohne "direct castings".- 6) Ohne Erzeugung in Elektroöfen. Quelle: "American Iron and Steel Institute".
a) 1936.- b) 5 Wochen, übrige Monate 4 Wochen.- c) Ohne "direct castings".- d) Ohne Ferrolegierungen.- e) Monats-durchschnitt.- f) Ohne in Elektroöfen hergestellte Ferrolegierungen.

noch: Produktion ausgewählter Erzeugnisse

Rohstahl*

1000 t

Zeit	Europäische Länder										
	Bundesrepublik Deutschl.	Saar- gebiet	Belgien	Finnland	Frank- reich	Grossbrit- und Nordirland	Italien	Jugo- slawien	Luxem- burg	Nieder- lande ¹⁾	Norwegen
Ø 1937	1 235 ^{a)}	196	322	4,0	660	1 099	175	14,1	209	3,2	5,8
Ø 1938	1 492	213	190	6,4	518	880	194	18,9	120	4,7	5,7
Ø 1948	463	102	326	8,6	603	1 260	177	30,7	204	27,8	6,2
Ø 1949	763	146	321	9,3	763	1 317	171	33,4	189	35,6	6,5
Ø 1950	1 010	158	315	8,5	721	1 380	197	35,7	204	40,9	6,8
Ø 1951	1 125	217	423	10,6	820	1 324	255	36,1	256	46,2	7,2
Ø 1952	1 317	235	425	12,6	906	1 390	295	36,9	250	57,1	8,1
Ø 1953	1 285	224	377	12,3	833	1 491	292	42,9	222	71,6	9,2
1953											
Juli	1 271	238	334	7,0	788	1 124	321	45,9	238	69,7	6,5
August	1 227	202	328	11,8	521	1 184	258	44,7	195	73,2	9,7
September	1 201	204	346	13,0	783	1 760 ^{c)}	301	41,8	203	78,4	10,2
Oktober	1 239	210	373	14,9	852	1 443	347	48,8	217	83,5	10,3
November	1 259	211	359	14,9	819	1 475 ^{c)}	341	49,1	203	70,9	10,3
Dezember	1 236	207	382	14,2	843	1 722 ^{c)}	333	45,0	204	76,7	9,0
1954											
Januar	1 301	211	384	15,5	814	1 463	334	41,2	201	81,1	11,2
Februar	1 208	190	373	14,9	781	1 451 ^{c)}	310	41,5	202	70,6	10,0
März	1 363	228	412	16,0	884	1 854 ^{c)}	340	55,0	227	78,5	9,8
April	1 229	203	401	13,8	832	1 496	334	55,4	220	70,2	10,9
Mai	1 363	216	399	15,1	845	1 520 ^{c)}	346	51,2	215	77,0	9,4
Juni	1 406	219	428	13,4	879	1 890 ^{c)}	331	50,9	232	71,8	9,8
Juli	1 580	249	400	4,5	906	1 069	363	51,2	252	77,9	7,0
August	1 561	254	421	15,8	786	1 325 ^{c)}	299	50,1	246	85,6	10,4
September	1 556	253	437	17,3	933	1 891 ^{c)}	354	51,0	258	71,9	10,0
Oktober	1 614	265	448	18,1	994	1 522	394	54,1	256	79,8	11,0
November	1 658	255	438	17,1	958	1 532 ^{c)}	378	53,0	254	86	10,7
Dezember	1 594	259	453	...	1 015	1 814 ^{c)}	400	...	265	77	...

Zeit	noch: Europäische Länder					Aussereuropäische Länder						
	Öster- reich	Polen ²⁾	Schweden	Spanien ³⁾	Austra- lien ⁴⁾	Bra- silien	Indien	Japan	Kanada	Südafrik- Union	Türkei	V.St.v. Am. ⁵⁾
Ø 1937	54,1	122 ^{d)}	94	13,9	92	6,4	78	483	119	24	-	4 282
Ø 1938	56,1	120 ^{d)}	82	47,8	99	7,7	82	539	98	25	-	2 400
Ø 1948	54,0	163	106	52,0	117	40,3	106	143	242	50	8,5	6 701
Ø 1949	69,5	192	115	60,0	102	51,3	115	259	241	53	8,6	5 895
Ø 1950	78,9	210	121	67,9	105	65,7	122	403	256	68	7,6	7 321
Ø 1951	85,6	233	127	68,2	122	70,2	127	542	270	84	11,3	7 948
Ø 1952	88,1	265 ^{e)}	141	75,6	129	74,4	134	583	281	105	12,7	7 043
Ø 1953	106,9	300 ^{e)}	149	74,7	174	82,0	128	639	311	108	13,5	8 438
1953												
Juli	109,3	...	56 ^{c)}	68,6	188	89,8	106	686	293	110	13,2	8 415
August	113,3	...	143 ^{c)}	70,5	190	88,0	102	667	307	114	10,0	8 533
September	116,5	...	175 ^{c)}	72,9	174	85,2	104	650	299	110	12,5	8 059
Oktober	121,2	...	182	69,9	191	91,5	135	697	329	108	15,4	8 584
November	124,5	...	169 ^{c)}	79,3	185	79,5	149	683	302	106	15,0	7 884
Dezember	116,4	...	170 ^{c)}	80,3	170	89,7	150	679	277	100	13,2	7 209
1954												
Januar	116,8	...	147	79,7	183	86,6	157	690	271	109	13,3	7 213
Februar	122,1	...	164	76,2	154	81,4	135	647	242	110	10,2	6 426
März	150,7	...	168	96,0	181	83,2	145	716	226	119	10,8	6 613
April	129,8	...	164 ^{c)}	95,1	180	90,1	131	700	232	116	15,5	6 324
Mai	129,1	...	167	99,3	190	95,6	130	679	236	122	14,1	6 779
Juni	138,4	...	138	92,4	179	95,2	133	637	252	112	12,1	6 681
Juli	152,1	...	83 ^{c)}	95,5	206	...	144	597	241	128	13,1	6 013
August	150,3	...	119 ^{c)}	91,8	196	...	146	572	219	121	14,5	6 048
September	145,7	...	196 ^{c)}	88,9	200	...	135	579	224	116	15,1	6 176
Oktober	140,4	...	166	...	203	633	253	118	16,6	6 987
November	7 325
Dezember

* Wenn nicht anders vermerkt, beziehen sich die Zahlen auf die Gesamtproduktion von Rohstahlblöcken, Flüssigstahl für Stahlguss und Spezial-Stahllegierungen; ohne Schweisstahl.

1) Im Siemens-Martinverfahren und in elektrischen Öfen hergestellter Rohstahl.- 2) Rohstahlblöcke und guter Guss.- 3) Nur Rohstahlblöcke.- 4) Monatszahlen: nur Rohstahlblöcke. Jahreszahlen umfassen 12 Monate, die am 30. Juni des angegebenen Jahres enden.- 5) Quelle: "American Iron and Steel Institute".

a) 1936.- b) 1936, 1938 und ab 1950 einschl. gesamtem flüssigen Guss für Stahlform.- c) 5 Wochen, übrige Monate 4 Wochen.- d) Vorkriegegebiet.- e) Schätzung der "UN Economic Commission for Europe".

noch: Produktion ausgewählter Erzeugnisse

Blei*

1000 t

Zeit	Europäische Länder								Aussereuropäische Länder				
	Bundesrepublik Deutschland 1)	Belgien 2)	Frankreich 3)	Grossbrit. und 4) Nord-irland	Italien	Jugoslawien	Österreich 3)	Spanien	Australien 5)	Kanada 6)	Mexiko 7)	Tunesien 3)	V.St.v. Am. 8)
Ø 1937	8,3 ^{a)}	7,1	3,2	1,0	3,3	0,3	0,9	2,6	19,3	15,1	18,2	2,1	40,3
Ø 1938	.	8,6	3,6	0,9	3,7	0,7	0,8	2,7	18,8	15,1	23,5	2,0	30,9
Ø 1948	4,1	5,5 ^{b)}	2,9	3,1	2,2	4,1	0,7	1,8	16,1	12,1	16,1	1,5	38,7
Ø 1949	8,1	5,4	4,5	3,0	2,2	4,7	0,7	2,3	15,6	11,0	18,4	1,6	41,0
Ø 1950	9,8	5,4	5,1	6,2	3,1	4,8	0,8	2,9	16,7	12,9	19,8	2,0	43,2
Ø 1951	10,1	5,8	4,0	6,2	3,0	5,0	0,8	3,4	16,7	12,2	18,8	1,9	36,8
Ø 1952	9,8	6,3	4,3	7,3	2,9	5,6	0,8	3,5	16,4	13,8	20,5	2,1	40,3
Ø 1953	10,8	6,4	4,6	6,2	3,2	5,9	0,8	4,1	16,9	12,5	18,5	2,3	40,4
1953													
Juli	10,4	5,6	3,0	7,0	2,1	5,5	0,2	3,4	21,9	8,8	17,1	2,2	36,5
August	9,5	5,6	3,5	7,6	2,1	5,7	1,3	3,9	20,4	10,5	18,8	2,5	34,5
September	9,8	5,8	5,9	6,9	3,0	5,3	1,0	3,6	20,3	11,2	17,5	2,3	38,2
Oktober	11,5	5,9	5,6	6,4	4,6	6,3	1,1	5,1	21,6	11,5	18,5	2,3	40,6
November	11,8	5,6	5,0	5,9	4,2	4,6	0,9	3,4	16,6	13,5	16,9	1,8	47,7
Dezember	12,4	6,3	6,0	5,6	3,8	6,0	0,7	4,0	21,5	13,5	18,3	2,4	44,2
1954													
Januar	11,7	6,1	5,8	4,4	2,1	5,2	-	3,6	22,5	11,9	16,1	2,5	44,0
Februar	10,0	6,2	5,5	4,4	3,1	1,9	0,6	4,4	18,6	11,1	14,9	2,3	38,1
März	10,9	5,8	2,7	5,8	3,2	5,3	1,0	5,5	18,3	12,8	21,8	2,7	46,1
April	10,2	5,5	7,0	6,2	3,0	6,3	0,7	4,2	18,2	13,2	20,1	1,1	42,4
Mai	10,0	5,5	6,2	6,6	3,3	6,1	0,9	5,2	19,8	13,6	19,4	1,9	44,6
Juni	11,7	5,7	5,7	7,9	3,8	5,3	0,8	4,6	20,1	13,3	16,7	3,5	38,4
Juli	9,8	5,8	5,7	6,4	3,5	5,6	0,4	5,7	24,0	8,8	18,6	1,4	32,4
August	7,7	5,9	1,3	5,8	1,7	6,4	0,6	5,4	22,0	10,1	16,5	2,4	40,0
September	9,6	6,0	4,0	7,5	2,8	6,3	0,8	5,1	19,8	...	15,6	3,0	43,3
Oktober	12,0	6,4	6,2	8,1	3,6	5,0	0,9	46,5
November	12,8	6,4	5,6	7,9	...	6,1
Dezember	10,7

* Wenn nicht anders vermerkt, beziehen sich die Zahlen auf die Hüttengewinnung von primärem Rohblei aus heimischen und fremden Erzen sowie Konzentraten (einschl. Antimonblei).

1) Hüttenweich- und Feinblei einschl. geringer Mengen Sekundärblei.- 2) Einschl. Bleilegierungen.- 3) Nur Weichblei.- 4) Raffinadeblei. Ab 1948 Sekundärblei einschl. geringer Mengen Raffinadeblei aus heimischen Erzen.- 5) Raffinadeblei einschl. Bleibarrenausfuhr.- 6) Raffinadeblei.- 7) Bleihalt geförderter Erze.- 8) Raffinadeblei einschl. geringer Mengen Sekundärblei. Quelle: "American Bureau of Metal Statistics".

a) 1936 Bundesrepublik ohne Rheinland-Pfalz, Baden, Württemberg-Hohenzollern und Lindau.- b) Ab 1948 einschl. geringer Mengen Sekundärblei.

Zink*

1000 t

Zeit	Europäische Länder								Aussereuropäische Länder				
	Bundesrepublik Deutschland 1)	Belgien 2)	Frankreich	Grossbrit. und 3) Nord-irland	Italien 4)	Jugoslawien	Norwegen 5)	Spanien	Australien 6) 7)	Japan 7)	Kanada 8)	Mexiko 9)	V.St.v. Am. 10)
Ø 1937	8,0 ^{a)}	18,8	4,7	5,3	3,2	0,4	3,4	0,2	5,9	4,1	12,0	12,9	42,1
Ø 1938	.	19,1	5,1	4,7	2,8	0,4	3,9	0,6	5,9	4,7	13,0	14,3	33,7
Ø 1948	3,5	12,8	4,7	6,1	2,2	0,6	3,5	1,8	6,9	1,8	14,9	15,0	59,6
Ø 1949	7,2	14,7	5,1	5,4	2,2	0,8	3,4	1,6	6,9	2,7	15,6	14,9	61,6
Ø 1950	10,2	14,7	6,0	6,0	3,2	1,0	3,6	1,8	7,1	4,1	15,5	18,6	63,8
Ø 1951	11,7	16,7	6,2	5,9	3,9	1,1	3,4	1,8	6,5	4,7	16,5	15,0	66,6
Ø 1952	12,3	15,6	6,7	5,8	4,6	1,2	3,2	1,8	7,4	5,8	16,8	18,9	68,7
Ø 1953	12,4	16,1	6,7	6,2	5,0	1,2	3,2	1,9	7,6	6,6	18,7	18,8	69,5
1953													
Juli	12,2	15,3	6,8	5,6	5,7	1,2	1,7	1,8	7,2	7,1	19,6	20,7	70,1
August	12,5	14,7	4,8	5,4	5,8	1,1	3,4	1,7	7,6	7,1	19,7	22,0	71,8
September	12,5	14,8	5,9	6,7	5,5	1,2	4,1	1,7	7,5	6,7	19,2	21,9	70,0
Oktober	13,1	15,0	6,6	5,3	5,4	1,2	3,9	2,0	8,5	6,8	19,9	24,9	72,3
November	13,1	15,5	6,8	7,5	5,1	1,2	2,6	2,0	8,6	6,4	19,1	21,0	64,5
Dezember	13,7	16,5	8,5	6,9	4,7	1,2	2,5	2,1	8,9	7,5	19,9	25,8	67,0
1954													
Januar	14,0	17,3	9,1	6,5	5,1	1,2	3,3	2,1	8,7	7,7	15,7	18,6	66,9
Februar	12,6	17,2	8,5	6,1	4,5	1,1	3,1	1,8	8,0	7,1	13,9	17,5	57,6
März	14,0	17,4	9,7	8,3	5,0	1,1	4,0	1,7	9,1	8,8	15,0	18,9	60,3
April	13,9	17,5	9,4	6,2	5,4	1,1	3,6	1,7	8,8	8,7	14,8	17,5	59,8
Mai	14,4	18,2	9,5	6,6	5,7	1,3	3,7	1,9	9,1	9,0	15,0	21,1	62,9
Juni	13,6	18,1	9,2	8,5	5,5	0,6	3,7	1,9	8,8	8,3	15,4	19,1	60,7
Juli	14,3	18,3	9,4	5,7	6,6	1,1	3,8	1,7	9,2	8,9	16,3	25,0	60,0
August	14,2	18,2	9,5	6,4	6,0	1,2	4,2	2,0	9,2	8,5	17,0	13,8	60,2
September	13,5	18,0	7,6	7,8	5,5	1,2	3,7	1,9	8,8	8,5	16,4	16,7	49,3
Oktober	14,3	17,6	10,1	6,5	6,3	1,3	3,6	...	9,0	9,0	17,6	...	55,5
November	14,1	17,4	9,5	6,3	...	1,3	3,4
Dezember	14,8

* Wenn nicht anders vermerkt, beziehen sich die Zahlen auf die Hüttengewinnung von primärem Rohzink aus heimischen und fremden Erzen und Konzentraten sowie auf elektrolytisch gewonnenes Zink.

1) Hüttenverzehrung einschl. geringer Mengen Sekundärzink.- 2) Einschl. Zinklegierungen und Sekundärzink.- 3) Plattenzink (slab zinc).- 4) Plattenzink, hauptsächlich elektrolytisch gewonnen.- 5) Elektrolytisch gewonnenes Zink.- 6) Jahreszahlen umfassen 12 Monate, die am 30. Juni des angegebenen Jahres enden.- 7) Raffinadezink einschl. geringer Mengen Sekundärzink.- 8) Raffinadezink.- 9) Zinkinhalt geförderter Erze.- 10) Quelle: "American Bureau of Metal Statistics".

a) 1936, einschl. Zinkstaub.

Stromerzeugung*

Mill. kWh

Zeit	Europäische Länder													
	Bundesrepublik Deutsch-land ¹⁾²⁾	Saar-gebiet ¹⁾	Belgien	Däne-mark ³⁾	Finn-land ¹⁾	Frank-reich ¹⁾⁴⁾	Gross-bri-tannien	Irland	Italien ¹⁾⁵⁾	Jugo-slawien	Luxem-burg ¹⁾	Nieder-lande	Nor-wegen ¹⁾⁶⁾	Öster-reich ⁷⁾
Ø 1937		103	462	63	232	1 514	1 908	25,8	1 286	76	46,9	290	773	149
Ø 1938	2 591,1	108	440	68	259	1 548	2 031	29,5	1 295	91	38,5	307	827	.
Ø 1948	2 713,9	104	654	130	252	2 297	3 836	57,4	1 891	167	48,4	465	1 068	351
Ø 1949	3 222,6	127	682	136	298	2 380	4 050	63,1	1 993	182	51,7	350
Ø 1950	3 668,1	131	706	151	348	2 623	4 543	75,3	2 057	201	58,1	618	1 480	409
Ø 1951	4 279,6	151	792	178	384	3 002	4 964	84,0	2 435	212	67,5	659	1 479	473
Ø 1952	4 684,0	152	789	194	397	3 208	5 166	94,5	2 570	225	69,3	717	1 572	523
Ø 1953	5 037,7	146 ^{a)}	817	195	450	3 243	5 459	103,8	2 718	248	73,2	800	1 635	569
1953														
Juli	4 742,8	144	698	174	377	3 094	4 489	87,2	2 881 ^{b)}	238	76,5	691	1 358 ^{b)}	677
August	4 856,4	138	759	175	389	2 553	4 391	80,5	2 616	238	69,2	708	1 510	643
September	5 162,5	143	831	187	498	3 122	5 018	92,5	2 707	241	70,8	787	1 608	600
Oktober	5 630,7	148	904	216	492	3 419	5 828	112,0	2 837	261	78,3	911	1 718	590
November	5 571,1	143	894	231	492	3 512	6 099	121,0	2 803	271	75,0	928	1 758	562
Dezember	5 773,5	148	955	252	485	3 710	6 533	130,5	2 845	263	77,4	969	1 882	570
1954														
Januar	5 744,1	155	960	256	510	3 710	7 122	138,7	2 977	243	78,2	962	1 966	521
Februar	5 353,6	142	868	251	448	3 436	6 609	124,9	2 744	218	73,2	884	1 819	516
März	5 729,9	145	916	260	497	3 677	6 650	129,4	2 791	306	81,4	927	1 954	524
April	5 226,8	132	849	228	418	3 506	5 634	108,4	2 721	294	76,3	835	1 756	592
Mai	5 289,1	133	834	212	434	3 536	5 592	103,8	2 913	296	76,9	806	1 661	665
Juni	5 022,4	134	814	186	383	3 449	5 090	93,4	2 829	279	77,2	740	1 557	755
Juli	5 361,2	145	763	177	387	3 377	4 972	98,6	3 084	271	79,4	774	1 486	815
August	5 415,1	145	823	176	423	3 097	5 028	91,0	2 806	276	82,3	791	1 616	739
September	5 682,5	149	864	226	468	3 448	5 617	105,2	2 987	282	89,2	866	1 699	701
Oktober	6 183,3	...	926	266	530	3 710	6 241	122,0	2 972	301	90,5	955	1 900	656
November	6 305,0	...	937	315	593	3 790	6 984	140,6	...	321	1 931	613
Dezember
Zeit	noch: Europäische Länder						Aussereuropäische Länder							
	Polen ⁸⁾	Por-tugal ¹⁾	Schweden ¹⁾	Schweiz ⁹⁾	Spanien ¹⁾	Argen-tinien	Austra-lien ¹⁾¹⁰⁾	Brasi-lien ¹¹⁾	Indien	Japan ¹²⁾	Kanada ¹³⁾	Süd-afrikan. Union ¹⁴⁾	Türkei ¹⁾	V.St.-v.Am. ¹⁾
Ø 1937	302	33,8	665	440	206	183	331	85	.	2 533	2 307	432	.	12 206
Ø 1938	331 ^{c)}	35,5	680	446	229	194	363	93	.	2 723	2 180	478	26,0	11 830
Ø 1948	626	67,6	1 174	720	509	326	728	204	381	2 965	3 532	772	56,4	28 067
Ø 1949	679	69,7	1 337	647	468	343	...	226	410	...	3 889	827	61,4	28 712
Ø 1950	784	78,5	1 515	760	576	369	854	238	426	3 741	4 041	906	65,8	32 327
Ø 1951	...	86,9	1 612	854	692	393	905	249	488	3 977	4 571	972	74,0	36 027
Ø 1952	...	111,6	1 712	904	785	392	975	257	510	4 304	5 149	1 045	85,0	38 549
Ø 1953	...	114,8	1 869	927	809	411	1 079	257	552	4 641	5 457	1 112	100,8	42 793
1953														
Juli	...	102,7	1 449	1 141	835	452	1 195	264	588	4 971	5 181	1 191	92,9	43 927
August	...	97,0	1 778	1 124	844	428	1 155	260	588	4 770	5 089	1 189	91,8	44 497
September	...	98,3	1 911	958	800	413	1 109	252	576	4 724	5 089	1 122	100,1	42 914
Oktober	...	114,9	2 097	941	810	413	1 125	258	583	4 855	5 510	1 149	100,8	43 820
November	...	166,4	2 126	833	805	409	1 085	254	563	4 725	5 448	1 123	106,3	42 374
Dezember	...	142,1	2 149	771	844	428	1 062	270	604	5 095	5 718	1 101	109,9	45 118
1954														
Januar	...	148,1	2 112	747	857	412	1 036	274	590	4 751	5 634	1 111	104,0	45 478
Februar	...	136,5	2 003	685	745	386	1 020	259	551	4 431	5 153	1 051	97,2	40 887
März	...	148,9	2 072	737	718	434	1 181	257	594	5 160	5 766	1 188	104,7	45 166
April	...	138,3	1 810	836	668	431	1 126	276	613	5 111	5 653	1 158	93,7	42 857
Mai	...	138,8	1 824	994	708	433	1 246	291	640	5 254	5 929	1 243	104,0	43 529
Juni	...	128,9	1 710	1 109	739	467	1 282	286	629	5 175	5 675	1 252	99,8	44 975
Juli	...	135,0	1 617	1 189	694	480	1 359	306	633	5 205	5 478	1 318	107,4	45 969
August	...	128,4	1 938	1 067	686	...	1 321	...	635	4 798	5 457	1 299	107,1	47 196
September	...	134,9	2 030	1 085	697	648	4 853	5 510	1 219	113,5	45 529
Oktober	...	134,5	2 159	914	5 030	6 131	1 252	...	46 709
November
Dezember

* Wenn nicht anders vermerkt, beziehen sich die Zahlen auf die Stromerzeugung der öffentlichen Werke.

- 1) Einschl. Eigenanlagen (Betriebe, die Strom hauptsächlich für den Eigenbedarf erzeugen). - 2) Ohne Erzeugung der Bundesbahn-Kraftwerke. - 3) Erzeugung der öffentlichen Werke in vH der Gesamterzeugung (annähernd): 1937 = 70 vH; 1949 = 80 vH. - 4) Nur Werke mit einer verfügbaren Leistung von über 1 000 kW (hydro-elektrische Kraftwerke) und über 5 000 kW (thermo-elektrische Kraftwerke). Damit wurden 1938 = 90 vH und 1949 = 95 vH der Gesamterzeugung erfasst. - 5) Monatszahlen repräsentieren annähernd 97 vH der Gesamterzeugung (erfasst sind 182 Werke). - 6) Einschl. der Kraftwerke mit verfügbarer Leistung von 1 000 kW und mehr. - 7) Erfasst werden annähernd 65 vH der Gesamterzeugung. Ohne Eigenanlagen der Eisenbahn und Industrie. - 8) Ab 1948 alle Kraftwerke mit verfügbarer Leistung von 1 000 kW und mehr. - 9) Einschl. Stromabgabe der Eigenanlagen der Eisenbahn und Industrie. Die somit erzeugte Menge machte 1937 = 75 vH und 1949 = 80 vH der Gesamterzeugung aus. - 10) Jahreszahlen umfassen 12 Monate, die am 30. Juni des angegebenen Jahres enden. - 11) Stromabgabe in Rio de Janeiro und Sao Paulo. - 12) Die Zahlen für 1937 und 1938 beziehen sich auf die öffentlichen Werke (annähernd 85 vH der von öffentlichen Werken und Eigenanlagen der Industrie mit verfügbarer Leistung von 500 kW und mehr erzeugten Strommenge), ab 1948 auf den Ertrag der 10 Hauptwerke und die aus anderen Quellen bezogene Strommenge. Insgesamt annähernd 95 vH der Erzeugung aller öffentlichen Werke. - 13) Erzeugung öffentlicher Werke mit einer Jahresleistung von über 1 000 000 kWh, was annähernd 90 vH der von öffentlichen Werken, Eigenanlagen des Bergbaues und der verarbeitenden Industrie erzeugten Strommenge ausmacht. - 14) Erzeugung öffentlicher Werke und Eigenanlagen ungefähr 95 vH der Gesamterzeugung.
- a) Ab 1953 ohne Kraftwerkeigenbedarf der Gruben, der etwa 5 % der Gesamterzeugung beträgt. - b) Die monatlichen Angaben erfassen etwa 97-98 vH der Gesamterzeugung. - c) Vorkriegsgebiet.

Gaserzeugung

Gewinnung von Naturgas* und Gaserzeugung in Gaswerken**

Mill. cbm

Zeit	Europäische Länder				Aussereuropäische Länder						Europäische Länder				
	Frankreich	Italien	Jugoslawien	Österreich ¹⁾	Brunei	Mexiko	Japan	Kanada	Venezuela	V.St.v. Am. ²⁾	Bundesrepublik Deutschland	Saargebiet	Belgien ³⁾	Dänemark	
	Naturgasgewinnung*										Gaserzeugung in Gaswerken**				
Ø 1937	-	1,3	.	-	6,7	81	4,43	76	226	3 030	.	.	64	20,6 ^{a)}	
Ø 1938	-	1,4	.	-	7,5	92	4,21	79	269	2 795	.	.	57	21,7 ^{a)}	
Ø 1948	14,5	9,8	0,7	4,32	46,8	104	4,27	138	1 110	6 831	.	97	142	29,2	
Ø 1949	19,0	19,5	0,7	4,94	48,3	114	4,84	177	1 178	7 334	995,1	112	136	30,8	
Ø 1950	20,5	42,0	1,2	4,16	62,8	146	5,76	160	1 315	8 761	1 107,8	110	121	31,4	
Ø 1951	23,7	79,7	1,1	4,05	86,5	203	6,90	188	1 593	10 329	1 340,0	126	144	32,2	
Ø 1952	23,0	119,6	1,2	4,07	91,2	221	7,59	209	1 748	11 217	1 495,1	129	148	32,3	
Ø 1953	20,4	191,5	6,1	4,63	97,8	223	9,21	235	1 723	11 930	1 537,5	121	147	31,7	
1953															
Juli	17,9	164,6	6,3	2,94	108,8	253	8,94	157	1 740	9 337	1 584,5	122	135	27,1	
August	16,1	148,3	6,6	3,45		244	9,17	163	1 708	9 052	1 566,7	118	139	30,2	
September	19,6	192,9	5,7	4,51		207	9,38	190	1 690	9 286	1 515,3	116	142	31,8	
Oktober	21,7	192,3	7,4	4,47	91,4	204	9,97	231	1 799	10 377	1 540,5	117	152	32,7	
November	22,7	223,5	7,2	5,79		198	10,06	291	1 739	11 979	1 429,5	113	149	32,7	
Dezember	24,0	242,0	7,3	6,53		216	10,81	348	1 836	14 472	1 443,9	120	155	35,1	
1954															
Januar	26,3	298,3	7,0	7,70	86,2	223	11,07	434	1 809	16 825	1 516,8	125	167	35,3	
Februar	23,8	291,2	6,2	6,58		200	10,60	322	1 670	15 815	1 412,4	115	156	33,5	
März	22,8	268,0	6,6	7,14		200	11,93	339	1 817	15 113	1 486,4	126	163	35,0	
April	20,6	216,8	6,7	7,59	87,6	206	11,75	297	1 721	13 133	1 376,9	119	156	32,0	
Mai	21,3	206,0	6,9	6,50		222	11,99	240	1 865	11 470	1 459,6	119	158	31,7	
Juni	19,6	172,1	7,3	5,14		216	11,58	213	1 762	10 798	1 427,2	120	158	28,4	
Juli	20,6	197,3	8,3	5,38	92,6	224	12,09	194	1 817	9 996	1 507,3	128	153	28,4	
August	20,3	181,8	8,7	5,10		233	11,58	199	1 813	10 087	1 528,7	131	160	29,7	
September	21,1	230,2	8,0	5,08		...	11,43	217	...	10 117	1 512,1	126	163	31,7	
Oktober	21,6	275,0	8,2	5,86	12,27	11 752	1 599,0	33,5	
November	7,9	1 578,1	
Dezember	1 630,5	
Zeit	noch: Europäische Länder										Aussereuropäische Länder				
	Frankreich ⁴⁾	Grossbritannien ⁵⁾	Irland	Italien	Jugoslawien	Niederlande ⁶⁾	Norwegen	Österreich ⁷⁾	Portugal	Spanien ⁴⁾⁸⁾	Argentinien	Australien ⁴⁾⁸⁾	Japan ⁴⁾	Kanada ⁹⁾	V.St.v. Am. ¹⁰⁾
	noch: Gaserzeugung in Gaswerken**														
Ø 1937	.	824	10,0	.	.	97	3,49	26,9	1,10	11,3	7,6	47,5	77,8 ^{a)}	36,1	899
Ø 1938	149	824	.	.	.	97	3,63	24,8	1,10	11,8	.	49,4	91,3 ^{a)}	35,9	891
Ø 1948	209	1 199	11,8	...	2,06	117	3,89	28,2	2,91	19,5	16,8	85,7	62,0	60,4	1 393
Ø 1949	209	1 220	12,2	131	2,25	121	3,64	29,9	3,13	21,3	18,7	86,7	76,1	61,1	1 329
Ø 1950	202	1 281	12,5	134	2,43	133	3,78	29,7	3,26	22,3	21,3	82,3	89,2	63,8	1 348
Ø 1951	203	1 329	13,3	160	2,38	140	3,96	25,5	3,65	23,0	22,9	89,3	116,4	66,4	1 241
Ø 1952	207	1 345	13,9	174	1,97	146	4,21	24,8	4,02	25,0	24,6	95,3	134,8	62,1	1 153
Ø 1953	207	1 332	13,7	171	2,02	145	4,08	24,5	4,16	26,5	25,9	97,4	159	61,1	1 075
1953															
Juli	176	975	12,3	156	2,10	128	2,74	18,8	3,71	23,5	35,1	117,5	140,6	53,1	746
August	145	970		150	2,01	131	3,23	18,1	3,02	21,4	30,4	114,1	137,4	47,6	692
September	186	1 362 ^{b)}		155	2,10	130	3,36	21,8	2,98	22,7	27,7	104,1	141,5	51,4	715
Oktober	208	1 243	14,4	175	2,16	136	3,90	25,1	4,27	27,6	27,1	101,7	158,5	56,7	860
November	228	1 343 ^{b)}		180	1,96	145	4,26	27,2	4,61	27,5	24,4	95,5	176,1	62,3	1 001
Dezember	231	1 695 ^{b)}		191	1,96	162	4,78	30,7	4,75	28,9	22,8	91,1	210	65,4	1 221
1954															
Januar	276	1 547	15,6	196	1,96	180	5,54	32,4	5,43	30,4	20,1	87,0	214	72,2	1 521
Februar	255	1 594 ^{b)}		174	1,04	169	5,44	34,6	5,13	28,3	19,9	83,3	203	71,5	1 524
März	236	1 796 ^{b)}		180	1,96	166	5,20	31,5	5,42	29,8	21,1	94,9	210	68,4	1 430
April	210	1 271	13,7	169	2,15	150	4,15	28,4	4,81	28,2	25,2	93,9	173	66,5	1 256
Mai	209	1 195 ^{b)}		173	2,18	140	3,32	25,4	4,80	28,8	29,7	109,2	167	62,6	995
Juni	193	1 348 ^{b)}		166	2,17	127	2,88	20,9	4,40	26,5	31,2	114,1	160	59,1	856
Juli	183	1 014	13,8	170	1,97	138	2,39	20,2	4,07	23,8	33,7	122,0	157	53,4	704
August	158	1 016 ^{b)}		...	2,05	141	2,68	19,1	3,48	21,1	...	117,2	149	49,4	645
September	191	1 417 ^{b)}		...	2,10	142	3,20	22,2	3,43	22,0	154	52,4	687
Oktober	212	1 219	2,20	156	4,08	28,4	4,37	26,4	177	...	784
November	226	1 402		4,65	...	5,01
Dezember

* Ohne wiederverdichtetes Gas.

** Wenn nicht anders vermerkt, beziehen sich die Zahlen auf die Gesamterzeugung von Gas in Gaswerken und Kokereien ohne die Gaserzeugung der Kokereien für den Eigenbedarf.

1) Gasgewinnung in Wien.- 2) Absatz der öffentlichen Gaswerke (zwischen 52 vH und 59 vH der Gesamtnaturgasgewinnung). Quelle: "American Gas Association".- 3) 1937 und 1938 Gaslieferungen der städtischen und privaten Gasgesellschaften sowie der industriellen Erzeuger, die die Verbraucher direkt versorgen. Ab 1948 Erzeugung in Gaswerken und Kokereien.- 4) Nur Gaserzeugung in Gaswerken.- 5) Ab 1948 Gaserzeugung in öffentlichen Werken und Gaswerken der Eisenbahn, die vorwiegend die öffentliche Versorgung sicherstellen; ohne Gas, das von den Kokereien an andere industrielle Werke verkauft wird.- 6) Ohne Gaslieferung an die Stickstoffwerke.- 7) Nur Gaswerke in Wien.- 8) Jahreszahlen umfassen 12 Monate, die am 30. Juni des angegebenen Jahres enden.- 9) Gasabsatz.- 10) Absatz der öffentlichen Werke; einschl. Methan (annähernd 25 vH des Gesamtabsatzes). Quelle: "American Gas Association".

a) 12 Monate, die am 1. April des angegebenen Jahres beginnen.- b) Fünf Wochen, übrige Monate 4 Wochen.

Außenhandel*

Ein- und Ausfuhrwerte in Millionen Landeswährung

Zeit	Europäische Länder									
	Bundesrepublik Deutschland 1)2)		Belgien 1)3)		Dänemark 4)		Finnland 1)		Frankreich 5)6)	
	Ein-	Aus-	Ein-	Aus-	Ein-	Aus-	Ein-	Aus-	Ein-	Aus-
	fuhr (S)	fuhr (S)	fuhr (S)	fuhr (S)	fuhr (S)	fuhr (S)	fuhr (S)	fuhr (S)	fuhr (S)	fuhr (S)
	RM bzw. DM		Belg. Francs		Dän. Kronen		Finmark		Frans. Francs	
Ø 1937	209 ^{a)}	250	2 324	2 126	142 ^{b)}	128 ^{b)}	776	782	3 539	2 061
Ø 1938	.	.	1 923	1 806	135 ^{b)}	128 ^{b)}	717	700	3 857	2 567
Ø 1948	264	151	7 293	6 177	285	228	5 531	4 604 ^{c)}	56 099 ^{da)}	36 193
Ø 1949	611	317	6 822	6 674	351	297	5 523	5 371 ^{c)}	77 259	65 378
Ø 1950	948	697	8 153	6 902	491	383	7 429	6 790	89 486	89 853
Ø 1951	1 227	1 215	10 626	11 055	580	477	12 955	15 574	132 731	121 784
Ø 1952	1 350	1 409	10 252	10 213	550	484	15 182	13 069	129 377	113 489
Ø 1953	1 334	1 542	10 090	9 410	574	508	10 155	10 963	116 868	110 484
1953										
Juli	1 284	1 567	10 126	9 057	582	462	9 630	13 801	113 388	100 443
August	1 243	1 500	9 412	8 435	497	458	9 719	12 906	98 558	87 040
September	1 359	1 509	10 312	9 526	618	514	9 395	11 815	113 666	94 998
Oktober	1 431	1 724	10 642	10 308	633	574	10 636	13 683	106 376	117 086
November	1 474	1 645	10 407	9 664	611	601	9 406	12 543	117 470	131 745
Dezember	1 581	2 094	10 585	9 874	603	521	12 150	12 088	113 837	118 413
1954										
Januar	1 313	1 502	9 796	9 593	576	477	10 775	9 219	126 108	114 373
Februar	1 213	1 508	9 061	7 663	570	493	9 761	7 995	114 659	118 430
März	1 585	1 932	11 960	9 450	638	576	10 698	9 327	126 637	116 268
April	1 472	1 661	10 828	10 044	668	504	11 220	10 404	130 180	121 993
Mai	1 558	1 823	10 656	8 693	646	552	11 831	12 431	128 466	120 195
Juni	1 559	1 707	10 537	9 875	746	572	11 874	14 558	128 512	121 978
Juli	1 573	1 925	10 032	9 138	709	501	12 723	16 445	115 088	111 281
August	1 519	1 839	10 251	8 723	631	536	12 032	14 788	114 107	114 105
September	1 714	1 842	11 256	9 055	674	557	14 321	15 870	114 274	111 501
Oktober	1 848	1 982	10 823	10 489	750	564	14 067	15 792	112 532	126 776
November	1 947	2 025	10 596	10 881	698	620	14 505	16 245	124 012	137 513
Dezember	2 036	2 302	...	10 666
noch: Europäische Länder										
Zeit	Griechenland 1)5)7)		Grossbritannien und Nordirland 8)		Irland 8)		Island 9)		Italien 9)	
	Ein-	Aus-	Ein-	Aus-	Ein-	Aus-	Ein-	Aus-	Ein-	Aus-
	fuhr (S)	fuhr (S)	fuhr (G)	fuhr (G)	fuhr (G)	fuhr (G)	fuhr (S)	fuhr (S)	fuhr (S)	fuhr (S)
	Drachmen		£		£ (I)		Isländ. Kronen		Lire	
Ø 1937	1 296	795	85,7	49,7	3,7	1,9	4,4	4,9	1 162	870
Ø 1938	1 230	846	76,6	44,4	3,5	2,0	4,2	4,9	939	875
Ø 1948	151 856	39 155	172,8	137,0	11,4	4,1	38,2	33,0	70 356	47 991
Ø 1949	170 670	47 895	189,6	153,7	10,9	5,1	35,5	24,2	73 581	53 445
Ø 1950	178 428	37 633	217,4	188,0	13,3	6,0	45,3	35,2	75 025	62 239
Ø 1951	497 915	127 009	325,3	225,6	17,1	6,8	77,0	60,6	112 861 ^{g)}	85 793 ^{g)}
Ø 1952	432 859	149 867	290,1	227,1	14,1	8,5	75,8	53,3	121 627	72 210
Ø 1953	592 597	282 099	278,7	224,0	15,3	9,5	92,6	58,9	124 730	77 501
1953										
Juli	715 609	153 119	293,0 ^{f)}	243,0 ^{f)}	15,6	10,1	72,7	44,0	115 442 ^{h)}	76 436 ^{h)}
August	709 040	123 343	249,3	207,0	13,1	9,8	63,0	75,4		
September	577 535	318 194	269,4	210,2	13,4	11,6	90,2	77,3		
Oktober	676 811	635 638	279,8	236,9	18,5	10,8	119,7	66,7	127 926 ^{h)}	88 669 ^{h)}
November	842 246	504 699	272,2	248,9	16,2	9,2	126,9	97,2		
Dezember	815 887	469 597	281,6	232,2	17,0	10,0	171,3	79,4		
1954										
Januar	772 216	441 282	282,1	233,8	15,7	8,1	86,3	61,1	133 902 ^{h)}	84 619 ^{h)}
Februar	679 155	332 850	242,0	209,2	15,1	8,0	67,7	75,1		
März	672 963	257 092	298,6	258,1	17,2	9,7	77,5	68,8		
April	801 498	220 274	284,3	233,0	14,5	8,1	56,5	62,9	126 908 ^{h)}	78 415 ^{h)}
Mai	814 235	211 763	280,4	237,9	15,6	7,0	110,8	67,2		
Juni	790 632	206 481	291,0	226,5	14,7	8,9	117,9	62,1		
Juli	827 593	204 710	289,7	256,0	15,1	9,1	101,8	54,1	117 156	81 643
August	885 056	141 887	266,8	213,9	11,8	10,0	96,1	49,5	116 312	80 175
September	873 297	364 746	285,8	216,6	15,5	12,3	84,1	73,6	111 116	81 964
Oktober	228,2	224,1	14,7	10,6	88,4	116,7	119 901	85 563
November	333,8	202,0	85,8	83,0
Dezember	314,5	264,1

* Wenn nicht anders vermerkt, Warenhandel einschl. Veredelungsverkehr, jedoch ohne unmittelbare Durchfuhr. Silber in jeder Form ist eingeschlossen; Gold in Barren und Münzen, Banknoten und anderes Papiergeld sind ausgeschlossen. Unter den hier angewandten Begriff "Goldbarren" fallen sowohl geläutertes Gold, d.h. Gold für den Bedarf der Banken und für Münzwerke, ungeläutertes Gold, einschl. des gewinnbaren Goldinhaltes (von Erzen, Konzentraten, Staub, Kupfer und mit anderen Metallen gemischten Barren), wie auch Abfall, Juwelier-Kehricht, anderes Gold in rohem Zustand, Goldschmuck, Goldblatt und andere Erzeugnisse fallen unter "Waren". Die Ein- und Ausfuhr sind grundsätzlich mit den Grenzwerten, d.h. Wert frei Grenze (Einfuhr: cif - cost, insurance, freight - Ausfuhr: fob-free on board -) angegeben. G = Generalhandel; Einfuhr für den inländischen Verbrauch und Einfuhr zur Lagerung; Ausfuhr von inländischen Erzeugnissen einschl. aller Wiederausfuhr. Umladungen unter Zollüberwachung sind ausgeschlossen. S = Spezialhandel; Einfuhr für den inländischen Verbrauch und Einfuhr nach Verzollung aus Lager; Ausfuhr von inländischen Erzeugnissen einschl. wiederausgeführter Waren, die für den inländischen Verbrauch eingeführt waren. N ("national"): Ausfuhr von inländischen Erzeugnissen.

Weitere Anmerkungen siehe nächste Seite.

noch: Außenhandel
noch: Ein- und Ausfuhrwerte in Millionen Landeswährung

Zeit	noch: Europäische Länder									
	Jugoslawien 10)		Niederlande 11)		Norwegen 9)		Österreich 8)		Portugal 12)	
	Ein-	Aus-	Ein-	Aus-	Ein-	Aus-	Ein-	Aus-	Ein-	Aus-
	fuhr (S)	fuhr (S)	fuhr (S)	fuhr (S)	fuhr (S)	fuhr (S)	fuhr (S)	fuhr (S)	fuhr (S)	fuhr (S)
	Dinar		Niederländ. Gulden		Norweg. Kronen		Österr. Schilling		Escudos	
Ø 1937	429	523	134,0	100,0	108 ^{b)}	69 ^{b)}	121	101	197	100
Ø 1938	412	421	121,0	89,0	99 ^{b)}	66 ^{b)}	.	.	192	95
Ø 1948	1 315	1 259	413,6	226,5	310	172	325 ¹⁾	165	864	358
Ø 1949	1 261	801	444,3	320,8	352	178	531 ¹⁾	269	754	341
Ø 1950	983	661	650,7	447,2	404	232	767 ¹⁾	543 ¹⁾	657	445
Ø 1951	1 627	765	806,4	617,1	522	369	1 169 ¹⁾	803 ¹⁾	791	630
Ø 1952	9 327	6 163	703,5	667,7	519	337	1 163	900	833	570
Ø 1953	9 883	4 650	745,0	674,8	543	303	1 105	1 099	795	526
1953										
Juli	10 981	3 947	750,2	627,0	434	286	997	1 178	772	475
August	8 530	3 679	714,8	619,8	457	305	1 056	1 201	772	513
September	7 527	4 950	770,3	768,2	523	304	993	1 252	793	538
Oktober	7 995	4 503	803,0	806,0	541	344	1 092	1 250	694	698
November	6 794	6 134	805,7	736,2	560	307	1 263	1 269	1 228	561
Dezember	8 453	6 891	833,4	680,7	680	321	1 361	1 365	1 069	746
1954										
Januar	7 406	4 785	840,1	757,5	540	303	1 207	1 041	575	458
Februar	6 277	3 525	709,3	621,2	499	311	1 098	1 202	585	547
März	7 401	5 531	935,5	791,6	686	360	1 326	1 343	843	540
April	9 782	5 287	753,0	696,0	531	348	1 189	1 334	788	591
Mai	9 462	6 157	860,0	700,3	582	317	1 367	1 330	899	625
Juni	9 924	6 666	860,9	724,0	649	393	1 293	1 294	838	546
Juli	8 784	5 467	960,9	745,4	548	358	1 279	1 324	820	555
August	7 401	6 266	871,9	702,0	545	319	1 358	1 329	1 022	528
September	5 754	6 381	889,4	763,4	608	336	1 384	1 366	860	593
Oktober	8 534	6 933	948	873	695	374	1 630	1 396	871	753
November	7 820	6 668	1 758	1 363
Dezember

Zeit	noch: Europäische Länder								Ausereurop. Länder	
	Schweden 13)		Schweiz 9)		Spanien		Tschechoslowakei 1)		Ägypten 14)	
	Ein-	Aus-	Ein-	Aus-	Ein-	Aus-	Ein-	Aus-	Ein-	Aus-
	fuhr (S)	fuhr (S)	fuhr (S)	fuhr (S)	fuhr (S)	fuhr (S)	fuhr (S)	fuhr (S)	fuhr (S)	fuhr (S)
	Schwed. Kronen		Schweiz. Franken		Peseten		Tschechenkronen		£ (Ä)	
Ø 1937	177	167	151 ^{m)}	107	.	.	915 ⁿ⁾	999 ⁿ⁾	3,2	3,3
Ø 1938	174	154	134 ^{m)}	110	.	.	766 ⁿ⁾	946 ⁿ⁾	3,1	2,5
Ø 1948	412	332	417	286	123	95	3 156	3 138	13,4	11,9
Ø 1949	361	354	316	288	119	103	3 283	3 359	13,9	11,5
Ø 1950	509	476	378	326	99	99	16,4	14,6
Ø 1951	765	769	493	391	108	123	19,3	16,9
Ø 1952	746	678	434	396	142	117	17,6	12,1
Ø 1953	681	637	423	430	153	124	14,5	11,4
1953										
Juli	648	660	446	449	158	98	12,8	10,0
August	585	626	366	368	138	87	16,5	7,3
September	669	707	425	464	165	87	14,9	5,5
Oktober	732	740	478	476	151	93	17,2	12,8
November	739	737	444	469	173	115	16,4	11,8
Dezember	778	709	487	479	191	195	15,2	15,4
1954										
Januar	699	585	419	361	141	120	11,9	9,1
Februar	637	489	385	390	171	131	10,1	16,2
März	804	600	494	462	150	128	12,3	20,7
April	760	612	439	410 ^{h)}	163 ^{h)}	131 ^{h)}	10,9	13,3
Mai	777	782	475	419			13,3	10,9
Juni	711	738	469	416			12,5	10,3
Juli	731	746	470	459	13,2	7,2
August	718	626	426	372	11,9	8,6
September	771	716	475	489	15,7	6,7
Oktober	808	772	501	483	17,2	8,6
November	843	748	496	486
Dezember	542	522

1) Einschl. Gold.- 2) Bundesrepublik und Westsektoren von Berlin. 1937 bis 1949 Zahlen für die Bundesrepublik ohne Rheinland-Pfalz, Baden, Württemberg-Hohenzollern und Lindau.- 3) Einschl. Luxemburg.- 4) Ohne Färöer-Inseln und Grönland.- 5) Ohne passiven Veredelungsverkehr.- 6) Jahreszahlen einschl. eines geringen Betrages von Silber in Münzen. Jahres- und Monatszahlen ab April 1951 einschl. Silber in jeder Form (ohne Scheidemünzen) und teilweise verarbeitetes Gold, jedoch ohne Gold in Barren und Münzen sowie Gold in unverarbeiteter Form.- 7) Ab 1951 Werte in Drachmen zum US-Dollarkurs 1 : 15 000 (einschl. der "Certificates of Exchange"). Die Umrechnung ausländischer Währungen in Drachmen wird durch die Bank von Griechenland auf Grund der amtlichen Wechselkurse festgelegt.- 8) Ohne Silber in Barren und Münzen.- 9) Ohne Silber in Münzen.- 10) Ohne Hilfslieferungen der V.St.v.Am., Grossbritannien und Frankreich. Ab Januar 1952 Änderung des Wechselkurses. Werte in Dinar zum US-Dollarkurs 1 : 300 (bisher 1 : 50).- 11) Ab 1948 einschl. Silber in Barren und Münzen. Ohne teilweise verarbeitetes Gold (in Platten, Stangen, Drähten, Röhren im Rohzustand), Goldstaub, -abfall und Juwelierkehricht.- 12) Einschl. Silber in Münzen und Barren für Münzwerke.- 13) Ohne Veredelungsverkehr.- 14) Ohne Anglo-Ägypt. Sudan nebst Handel mit diesem Gebiet.- 15) Ein- und Ausfuhrwerte nach besonderer amtlicher Berechnung. Für Saldierung nicht geeignet. Ohne Silber in Münzen.- 16) Jahreszahlen umfassen 12 Monate, die am 30. Juni des angegebenen Jahres enden.- 17) Fob-Werte. Um auf cif-Basis zu kommen, sind für 1937/38 = 15 vH (amtliche Schätzung) den am 30. Juni endenden Jahreszahlen hinzuzufügen.-

Weitere Anmerkungen siehe nächste Seite.

noch: Außenhandel
noch: Ein- und Ausfuhrwerte in Millionen Landeswährung

Zeit	noch: Ausereuropäische Länder									
	Argentinien 15)		Australien 16)		Brasilien 9)18)		Chile 8)		Indien 8)19)20)	
	Ein- fuhr (S)	Aus- fuhr (S)	Ein- fuhr (G)	Aus- fuhr (G)	Ein- fuhr (N)	Aus- fuhr (N)	Ein- fuhr (S)	Aus- fuhr (S)	21) Einfuhr (G)	22)
	Argent. Pesos		£ (A)		Cruzeiros		Chil. Pesos		Ind. Rupien	
Ø 1937	130	193	8,6	12,4	443	424	36	78	148 ^{p)}	.
Ø 1938	122	117	10,6	11,8	433	425	42	56	130 ^{p)}	.
Ø 1948	516	462	28,2	33,8	1 749	1 808	109	133	452	70,8
Ø 1949	387	310	34,5	45,2	1 721	1 679	123	120	508	28,1
Ø 1950	402	452	44,7	51,1	1 693	2 076	100	115	484	35,7
Ø 1951	874	559	61,8	81,8	3 100	2 710	133	150	729	67,0
Ø 1952	697	366	87,5	55,7	3 098	2 172	150	184	530	21,0
Ø 1953	472	599	42,5	70,9	2 096	2 604	135	166	456	19,1
1953										
Juli	429	600	52,1	76,6	2 023	1 955	146	251	490	28,1
August	457	598	52,2	48,7	2 220	2 874	134	75	473	27,0
September	521	615	53,1	59,7	1 983	3 481	121	117	435	32,0
Oktober	572	575	50,5	86,1	2 253	4 295	131	122	435	20,4
November	527	494	50,7	85,2	2 301	4 295	187	145	372	17,2
Dezember	615	613	58,7	79,3	2 658	4 292	151	179	377	17,6
1954										
Januar	591	442	60,4	58,0	3 472	2 984	115	79	376	23,0
Februar	507	495	45,4	58,1	2 784	3 134	127	107	382	18,2
März	528	620	66,9	85,9	3 107	3 952	149	132	480	15,4
April	477	613	52,1	65,4	3 782	3 370	137	146	466	12,2
Mai	538	584	60,1	58,2	4 206	2 261	158	158	501	16,0
Juni	543	648	76,0	55,4	5 157	2 495	194	260	441	15,7
Juli	502	499	70,3	52,4	5 064	3 620	215	250	522	15,1
August	649	523	66,7	44,1	5 935	2 852	144	105	443	12,2
September	...	610	70,3	55,0	...	4 112	467	17,9
Oktober	64,6	74,0	519	23,1
November
Dezember

Zeit	noch: Ausereuropäische Länder									
	noch: Indien 8)19)20)		Indonesien (Rep.) 8)23)		Iran 24)		Japan 25)		Kanada 9)	
	21) Ausfuhr (G)	22)	Ein- fuhr (S)	Aus- fuhr (S)	Ein- fuhr (S)	Aus- fuhr (S)	Ein- fuhr (G)	Aus- fuhr (G)	26) Ein- fuhr (S)	27)
	Ind. Rupien		Rupiahs		Rials		\$ (US)		Canad. \$	
Ø 1937	158 ^{p)}	.	42	83	115	214	113,6	100,0	67	87
Ø 1938	142 ^{p)}	.	41	57	99	148	89,2	92,4	56	71
Ø 1948	353	25,3	95	87	456	1 584	57,0	21,5	220 ^{a)}	259 ^{a)}
Ø 1949	404	23,2	131	123	774	1 431	75,4	42,5	230 ^{a)}	252 ^{a)}
Ø 1950	506	14,8	137	246	585	2 146	81,2 ^{r)}	68,3	265	263
Ø 1951	596	22,6	255	398 ^{q)}	602	936	166,3 ^{r)}	112,9	340	330
Ø 1952	466	15,7	878 ^{q)}	871 ^{q)}	431	487	169,0	106,1	336	363
Ø 1953	432	6,2	715	779	486	252	200,8	106,2	365	348
1953										
Juli	406	4,1	917	909	462 ^{h)}	231 ^{h)}	200,3	101,5	405	398
August	391	9,1	748	688			198,0	111,2	345	347
September	486	7,3	768	921			192,2	103,6	367	344
Oktober	473	6,8	759	877	485 ^{h)}	266 ^{h)}	210,0	107,8	358	348
November	479	7,4	660	720			183,3	106,6	351	355
Dezember	512	9,4	655	814			264,5	139,7	338	361
1954										
Januar	441	5,6	674	690	624 ^{h)}	370 ^{h)}	243,2	94,3	280	265
Februar	402	5,6	602	687			217,2	113,0	293	280
März	458	7,8	753	787			263	136,2	353	321
April	309	6,0	655	707	253	127	348	298
Mai	383	4,1	568	794	239	126	360	364
Juni	427	5,9	674	677	196	124	416	348
Juli	462	5,1	647	914	184	142	341	329
August	449	3,0	556	840	167	141	335	327
September	494	3,5	584	883	148	134	325	337
Oktober	468	5,0	166	162	...	317
November
Dezember

18) Einschl. Goldbarren für gewerbliche Zwecke.- 19) 1937 und 1938 früheres Gebiet von Indien, ab August 1947 jetziger Gebietsstand.- 20) Jahreszahlen umfassen 12 Monate, die am 1. April des angegebenen Jahres beginnen.- 21) Aussenhandel über See und auf dem Luftwege.- 22) Aussenhandel über Land. Erfasst ist der Handel mit den Ländern Pakistan ab 1. April 1948, Iran und Afghanistan ab 1. April 1949 und Burma ab 1. September 1951.- 23) 1937 und 1938 Gebiet des früheren Niederländisch-Indien. Ab 1948 Gebiet der Vereinigten Staaten von Indonesien, 1948 und 1949 jedoch ohne die Republik Indonesien.- 24) Jahreszahlen umfassen 12 Monate, die am 21. bis 22. März des angegebenen Jahres beginnen. Monatszahlen enden am 21. bis 23. des angegebenen Monats.- 25) Ohne Korea und Formosa, jedoch einschl. Handel mit diesen Gebieten.- 26) Fob-Werte. Sie erhöhen sich durch die Fracht um schätzungsweise: 1938 = 12,8 vH; 1946/48 = 9,9 bis 10,6 vH.- 27) Werte ab Versandort. Die Inlandsfracht beträgt etwa: 1938 = 4 vH; 1946/48 = 5 vH.- 28) Vorkriegszahlen: Fob-Werte. Sie erhöhen sich durch die Fracht um schätzungsweise 12 vH.- 29) Fob-Werte plus 10 vH.- 30) Aussenhandel über Land. Ohne Regierungsgut. Erfasst ist der Handel mit Afghanistan und Iran ab 1. April 1948 und Indien ab 1. Juli 1949.- 31) Fob-Werte der Konsulatsfaktura plus 20 vH.- 32) Einschl. Basutoland, Swasiland und Betschuanaland; ohne Südwafrika und Nordrhodesien.- 33) Fob-Werte, die sich durch die Fracht um etwa 8 bis 10 vH erhöhen.- 34) Einschl. Gold in Münzen und Barren für gewerbliche Zwecke.-

Weitere Anmerkungen siehe nächste Seite.

noch: Außenhandel
noch: Ein- und Ausfuhrwerte in Millionen Landeswährung

Zeit	noch: Aussereuropäische Länder									
	Kolumbien		Mexiko		Neuseeland		Pakistan 20)			
	Ein- fuhr (G)	Aus- fuhr (G)	Ein- fuhr (G)	Aus- fuhr (G)	Ein- fuhr (G)	Aus- fuhr (G)	Ein- fuhr (G)	Aus- fuhr (G)	Ein- fuhr (G)	Aus- fuhr (G)
	Col. Pesos		Mex. Pesos		£ (NZ)		21)	30)	21)	30)
Ø 1937	14,1	12,7	51	66	4,7	5,4
Ø 1938	13,3	12,0	41	59	4,6	4,8
Ø 1948	49,1	42,1	246	216	10,7	12,3	31,1	.	58,6	.
Ø 1949	43,0	52,2	294	282	10,0	12,2	115,3	.	79,8	.
Ø 1950	59,3	64,3	367	336	13,2 ^{t)}	15,2 ^{t)}	88,1	13,4	73,6	25,9
Ø 1951	82,4	91,1	548	413	17,2	20,6	122,3	12,7	171,3	41,5
Ø 1952	83,8	96,5	533	419	23,0	20,0	156,8	21,5	138,6	29,6
Ø 1953	99,3	122,4	529	386	16,0	19,6	102,8	9,8	113,5	12,3
1953										
Juli	118,4	122,3	599	328	16,3 ^{h)}	13,1 ^{h)}	96,2	6,2	111,8	14,8
August	99,4	133,7	553	343			76,1	7,3	101,9	12,1
September	105,1	143,2	568	333			108,0	7,3	76,6	11,6
Oktober	97,6	106,5	564	444			96,7	8,1	86,4	6,1
November	99,3	127,6	594	422	17,3	15,0	84,2	7,9	91,6	8,0
Dezember	105,3	153,6	593	484	17,5	25,0	124,0	7,9	109,0	12,1
1954										
Januar	107,1	139,0	535	446	17,7	19,0	105,3	7,3	107,5	10,9
Februar	119,5	145,8	490	430	20,0	26,8	88,9	6,0	89,6	9,0
März	117,4	118,9	557	461	17,9	25,4	60,6	8,4	121,6	7,8
April	97,8	107,6	569	331	17,6	25,4	51,2	6,8	114,2	6,6
Mai	141,7	139,7	806	382	15,7	29,6	73,1	6,2	87,2	10,0
Juni	133,3	174,0	768	395	19,4	20,6
Juli	161,3	182,5	675	542	26,3	15,5	108,3	8,7	85,2	8,5
August	143,7	137,5	733	631	21,7	9,7	90,4	5,6	50,1	7,5
September	147,3	89,0	734	615	24,8	19,2	74,2	5,0	63,1	11,5
Oktober	150,2	68,8	14,9
November
Dezember

Zeit	noch: Aussereuropäische Länder											
	Peru 1)		Südafrikanische Union 32)		Türkei 34)		Uruguay		Venezuela		V.St.v.Am. 8) 36)	
	Ein- fuhr (S)	Aus- fuhr (S)	Ein- fuhr (G)	Aus- fuhr (G)	Ein- fuhr (S)	Aus- fuhr (S)	Ein- fuhr (S)	Aus- fuhr (S)	Ein- fuhr (G)	Aus- fuhr (G)	Ein- fuhr (G)	Aus- fuhr (G)
	Soles		£ (SA)		£ (T)		\$ (US)		Bolivares		\$ (US)	
Ø 1937	20	30	8,6	3,5	9,5	11,5	5,4	6,5	25	50	257	279
Ø 1938	22	29	8,0	2,7	12,5	12,1	5,1	5,2	26	47	163	258
Ø 1948	91	88	29,5	11,4	64,2	45,9	16,7	14,9	234	312	594	1 054
Ø 1949	224	176	26,3	13,1	67,7	57,8	15,1	16,0	200	...	552	1 004
Ø 1950	239	241	25,6	21,0	66,7	61,5	16,7	21,2	166	319	738	856
Ø 1951	353	317	39,2	28,8	92,8	73,3	26,3	19,7	191	378	914	1 253
Ø 1952	373	307	34,9	28,0	129,7	84,7	20,6	17,4	212	405	893	1 266
Ø 1953	414	313	35,4	27,9	124,3	92,4	16,3	22,5	206 ^{u)}	404	906	1 312
1953												
Juli	418	350	38,5	26,4	128,7	61,2	16,7	28,5	219	390	908	1 357
August	463	453	36,2	24,2	125,4	58,0	16,3	24,6	199	394	841	1 184
September	409	283	34,0	29,4	124,9	74,1	17,9	22,8	182	387	925	1 254
Oktober	458	369	36,0	31,6	134,7	91,3	16,4 ^{h)}	14,0 ^{h)}	211	431	814	1 253
November	390	345	33,5	29,5	130,9	111,0			214	443	849	1 247
Dezember	450	374	35,1	26,2	159,5	139,6			233	485	907	1 354
1954												
Januar	449	333	35,3	21,0	94,9	73,8	13,6	20,1	206	483	834	1 092
Februar	403	296	34,3	27,2	105,6	76,8	17,6	28,5	183	457	809	1 182
März	410	330	43,3	30,7	119,3	100,2	18,4	20,8	195	476	858	1 124
April	359	349	37,2	26,0	127,1	75,9	14,4	16,6	251	475	957	1 425
Mai	419	355	37,1	23,1	149,4	59,9	25,9	26,7	235	498	829	1 399
Juni	411	413	41,5	23,9	120,8	68,1	21,4	28,3	230	439	947	1 474
Juli	447	460	40,3	23,8	108,4	63,2	23,2	31,6	250	462	821	1 290
August	391	473	37,7	22,0	78,9	37,6	212	471	825	1 050
September	437	502	107,2	62,4	781	1 109
Oktober	99,9	86,3	764	1 274
November	108,7	108,8
Dezember

35) Fob-Werte der Konsulatsfaktoren. Sie erhöhen sich durch die Fracht nach Vorkriegsschätzungen um 12 vH.- 36) Einschl. Alaska, Hawaii und Puerto Rico.- 37) Annähernd fob-Werte: sie erhöhen sich durch die Fracht um schätzungsweise: 1937 = 10 vH, 1938 = 11 vH.- 38) Ab 1948 einschl. Ausfuhr von Gütern für den zivilen Verbrauch durch die US-Armee.
a) Geschätzte Werte für 1936.- b) Generalhandel.- c) Ohne "Tilligodohavanden", (Lieferungen an die Sowjetunion "on German Credit Account").- d) Ab April 1948 einschl. Aussenhandel des Saargebietes.- e) Jahreszahlen ab 1948 sowie Monatszahlen ab Oktober 1951 enthalten Subventionen.- f) Ab Januar 1953 einschl. Silber in Barren und Münzen (vorher ohne); ohne Goldabfall, Juwelierkehricht, teilweise verarbeitetes Gold und Goldblatt (vorher einschl.).- g) Ab Januar 1951 einschl. ehemalige anglo-amerikanische Zone von Triest.- h) Monatsdurchschnitte.- i) Einschl. der Hilfslieferungen ausserhalb des ERP.- k) Ab 1949 einschl. ERP-Einfuhren.- l) Ab 1951 einschl. elektr. Strom.- m) Einschl. Goldbarren für gewerbliche Zwecke.- n) Januar bis September.- o) Vorkriegsgebiet.- p) Frühere britische Provinzen und indische Staaten.- q) Ab Februar 1952 Änderung des Wechselkurses. Werte in Rupiahs zum US-Dollarkurs: 1 : 11,40.- r) Ab 1951 Änderung der Tabellarisierung.- s) Ab April 1949 einschl. Neufundland.- t) Ab 1950 geschätzt auf Grund des Aussenhandels der Handelspartner.- u) Ab 1953 ohne Paketpost und Lufthandel.

noch: Außenhandel
Index des Außenhandelsvolumens*
1950 = 100

Zeit	Europäische Länder																				
	Bundesrepubl. Deutschland		Belgien 1)		Dänemark		Finnland 2)		Frankreich 4)		Grossbrit.u. Nordirland		Irland		Italien		Niederlande		Norwegen		
	Ein-fuhr (S)	Aus-fuhr (S)	Ein-fuhr (S)	Aus-fuhr (S)	Ein-fuhr (S)	Aus-fuhr (S)	Ein-fuhr (S)	Aus-fuhr (S)	Ein-fuhr (S)	Aus-fuhr (S)	Ein-fuhr (S)	Aus-fuhr (M)	Ein-fuhr (S)	Aus-fuhr (S)	Ein-fuhr (S)	Aus-fuhr (S)	Ein-fuhr (S)	Aus-fuhr (S)	Ein-fuhr (S)	Aus-fuhr (S)	
Orig.Basis	1950		1952		1949		1935		1949		1950		1938		1948		1938		1949		
1937	88 ^{a)}	116 ^{a)}	.	.	70 ^{a)}	82 ^{a)}	122	136	106 ^{a)}	57 ^{a)}	121 ^{a)}	63 ^{a)}	73	108	70	86	82	76	90	95	
1938	.	.	83	89	72	81	115	118	94 ^{a)}	62 ^{a)}	121 ^{a)}	63 ^{a)}	71	100	70	86	82	76	83	90	
1948	.	.	89	81	61 ^{a)}	59 ^{a)}	101	76	92	50	92	79	89	74	79	72	69	49	83 ^{a)}	73 ^{a)}	
1949	76 ^{b)}	43	87	88	79	76	93	91	95	74	100	87	89	89	...	80	77	74	97	76	
1950	100	100	100	100	100	100	100	100	100	100	100	100	100	100	100	100	100	100	100	100	
1951	102	143	110	121	94	114	126	125	117	118	113	101	100	99	113 ^{e)}	117 ^{e)}	102	119	110	111	
1952	118	154	108	112	91	108	156	110	119	104	103	95	87	121	126	106	91	125	106	102	
1953	133	180	112	123	104	120	114	116	120	110	112	98	99	135	137	112	108	143	117	105	
1953																					
Juli	128	183	110	112	104	117	120	124	118	102	112	97	103	144	130	123	106	145	98	96	
August	126	176	103	111			117	117	97	88			85	133	115	104	108	141	98	106	
September	139	180	112	120			116	115	115	96			88	160	135	108	116	171	114	109	
Oktober	150	207	116	122	114	133	114	115	112	118	114	106	121	139	144	123	122	179	119	124	
November	152	195	114	125			112	116	121	130			104	123	148	122	121	167	125	110	
Dezember	164	247	116	121			114	116	123	123			111	146	148	133	129	153	140	110	
1954																					
Januar	138	179	119	137	111	124	156	153	135	117	113	103	103	115	151 ^{e)}	105 ^{e)}	135	170	120	107	
Februar	128	179	104	108			158	164	127	127			96	114	128	117	104	135	107	110	
März	168	233	137	133			149	169	126	119			109	138	171	128	142	176	148	123	
April	155	199	121	144	130	133	147	172	138	125	114	104	93	116	147	110	112	153	121	128	
Mai	162	222	119	124			141	167	135	124			99	95	145	109	131	155	132	111	
Juni	161	206	121	139			138	155	131	124			93	123	144	114	127	159	133	149	
Juli	160	234	118	128	127	129	137	144	121	115	113	103	97	126	127	118	146	170	122	121	
August	156	224	120	132			138	135	114	118			77	141	122	111	133	159	122	108	
September	175	226	132	128			141	135	115	115			96	179	126	119	138	174	137	121	
Oktober	193	243	...	148	140	134	114	132	93	101	93	157	151	125	
November	200	248			142	135	125	140			132	93	
Dezember	211	281	
	noch: Europäische Länder										Ausseureuropäische Länder										
Zeit	Österreich		Schweden		Schweiz		Spanien		Australien 8)		Indien 9)		Japan		Kanada		Türkei		V.St.v.Am.		
	Ein-fuhr (S)	Aus-fuhr (S)	Ein-fuhr (S)	Aus-fuhr (S)	Ein-fuhr (S)	Aus-fuhr (S)	Ein-fuhr (S)	Aus-fuhr (S)	Ein-fuhr (G)	Aus-fuhr (G)	Ein-fuhr (G)	Aus-fuhr (G)	Ein-fuhr (G)	Aus-fuhr (G)	Ein-fuhr (S)	Aus-fuhr (M)	Ein-fuhr (S)	Aus-fuhr (S)	Ein-fuhr (S)	Aus-fuhr (N)10)	
	6)	7)	Ein-fuhr (S)	Aus-fuhr (S)	Ein-fuhr (S)	Aus-fuhr (S)	Ein-fuhr (S)	Aus-fuhr (S)	Ein-fuhr (G)	Aus-fuhr (G)	Ein-fuhr (G)	Aus-fuhr (G)	Ein-fuhr (G)	Aus-fuhr (G)	Ein-fuhr (S)	Aus-fuhr (M)	Ein-fuhr (S)	Aus-fuhr (S)	Ein-fuhr (S)	Aus-fuhr (N)10)	
Orig.Basis	1937		1948		1938		1948		VII 1936-VI 1939		IV 1948-VIII 1949		1934-1936		1948		1938		1936-1938		
1937	98	128	99	62	84	.	.	305 ^{e)}	337 ^{e)}	56	65	53	76	78	55	
1938	.	.	.	87	77	68	70	.	73	90	50	62	68	87	56	55	
1948	87	53	53	92	70	100	89	93	74	72	89	107	81	54	25	92	107	75	81	111	
1949	105	99	61	80	80	81	88	98	76	84	102	110	89	85	54	93	100	86	104	82	
1950	100	100	100	100	100	100	100	100	100	100	100	100	100	100	100	100	100	100	100	100	
1951	104	112	109	118	104	118	120	93	113	114	93	127	80	144	106	113	111	120	101	99	
1952	99	114	108	110	93	104	120	107	100	146	87	95	89	165	106	127	122	165	122	103	
1953	90	109	145	109	99	108	134	130	113	77	110	91	89	228	118	139	120	163	148	108	
1953																					
Juli	78	97	145	102	104	116	143	121	87	116	101	83	231	110	153	137	163	134	108	141	
August	83	104	157			96	116	137	87	96	116	74	99	78	224	119	130	120	162	72	101
September	77	97	158			110	144	158	78	92	90	98	219	113	138	119	160	116	111	128	
Oktober	85	106	160	122	114	119	147	166	88	131	88	97	239	117	134	120	176	151	99	129	
November	99	118	165			114	144	164	118	...	131	77	97	207	116	133	124	190	170	102	129
Dezember	106	135	181			126	145	165	200	...	125	77	101	310	149	128	127	211	223	108	140
1954																					
Januar	94	115	139	115	87	107	112	134	124	93	78	90	280	103	106	94	114	137	102	113	
Februar	88	108	168			101	118	157	133	105	95	78	82	252	122	112	96	142	148	98	123
März	107	137	184			130	141	150	119	140	94	98	310	152	135	113	169	187	104	117	
April	97	126	172	120	112	116	132	164	119	105	94	66	296	142	131	104	218	150	110	148	
Mai	110	137	179			123	106	167	130	114	92	101	79	278	143	135	128	241	126	97	146
Juni	107	136	168			126	128	172	94	87	89	87	228	141	157	122	214	131	112	153	
Juli	105	132	175	119	109	128	140	83	103	92	211	160	128	117	205	142	95	135	
August	113	145	175			117	114	74	91	89	193	160	127	117	110	63	96	122
September	120	154	180			130	153	93	171	155	121	121	124	111	91
Oktober	146	188	187	137	149	133	145	
November	156	203	185			133	152
Dezember			144	161

* Die Indexziffer des Aussenhandelsvolumens zeigt die Veränderung des Aussenhandels nach Ausschaltung der Preisbewegungen. G = Generalhandel, S = Spezialhandel, N = Ausfuhr von inländischen Erzeugnissen. Nähere Begriffsbestimmungen sowie tatsächliche Werte des Aussenhandels siehe Tabelle "Aussenhandel, Ein- und Ausfuhrwerte in Mill. Landeswährung".

1) Einschl. Luxemburg. 1948 bis 1952 umbasiert von Originalbasis 1948 = 100. Ab 1954 mit den Angaben für frühere Zeiträume nicht voll vergleichbar.- 2) Von Saisonschwankungen bereinigt.- 3) Die Indexziffer jeden Monats gibt das Aussenhandelsvolumen vom Beginn des betreffenden Jahres bis zum Ende des jeweiligen Monats an.- 4) Ab April 1948 einschl. Saargebiet.- 5) Gesamteinfuhr.- 6) Gesamteinfuhr (kommerzielle Einfuhr + ERP-Einfuhr).- 7) Einfuhr ohne ERP-Importe (kommerzielle Einfuhr).- 8) Jahreszahlen umfassen 12 Monate, die am 30. Juni des angegebenen Jahres enden.- 9) Jahreszahlen umfassen 12 Monate, die am 1. April des angegebenen Jahres beginnen.- 10) Ab 1948 einschl. Ausfuhr von Gütern für den zivilen Verbrauch durch die US-Armee.
a) 1936.- b) Schätzung.- c) Umbasiert von Originalbasis 1947 = 100.- d) Umbasiert von Originalbasis 1938 = 100.- e) Einschl. ehemalige anglo-amerikanische Zone von Triest. Jahreszahlen ab 1951 und Monatszahlen ab Januar 1954 umbasiert von einem neu berechneten Index (Originalbasis 1953 = 100).- f) 1948 einschl. der Hilfeleistung ausserhalb des ERP.- g) 1934 bis 1936.

Eisenbahngüterverkehr*

Mill. Netto-Tonnenkilometer

Zeit	Europäische Länder												
	Bundesrepublik Deutschland 1)	Belgien 2)3)	Dänemark 4)5)	Finnland 4)	Frankreich 6)7)	Gross- bri- 8) tannien	Irland 9)	Italien 4)10)	Jugo- slawien 11)	Luxem- burg 7)	Nieder- lande 3)7)	Nor- wegen 4)7)12)	
Ø 1937	4 457	519	47	216	2 650	2 444	33,2	.	326	44,3	188	.	
Ø 1938	4 779	428	48	189	2 210	2 216	31,9	928	354	33,7	170	67,7	
Ø 1948	3 490	513	101	288	3 437	2 930 ^{a)}	42,8	918	620	38,6	212	101,6	
Ø 1949	3 987	472	99	250	3 420	2 999	42,0	862	804	39,2	232	114,5	
Ø 1950	4 007	455	100	288	3 244	3 016	42,7	858	829	36,0	251	113,9	
Ø 1951	4 588	552	111	369	3 783	3 121	41,4	966	725	48,9	271	115,2	
Ø 1952	4 604	506	95	329	3 670	3 051	39,0	1 023	699	51,2	256	126,8	
Ø 1953	4 245	477	93	306	3 376	3 091	39,0	1 041	735	46,2	271	114	
1953	
Juli	4 114	472	78	304	3 350	2 774	35,2	1 072	715	46,8	262	116	
August	4 018	423	84	304	1 770	2 863		965	752	40,8	255		
September	4 237	489	98	328	3 750	3 099		1 063	785	41,9	273		
Oktober	4 663	517	101	333	3 990	3 352	51,8	1 170	885	42,1	305	126	
November	4 325	493	99	305	3 590	3 319		1 108	794	40,7	292		
Dezember	4 444	488	100	282	3 680	3 130		1 189	827	43,4	292		
1954	
Januar	4 111	430	93	287	3 370	3 221	32,0	1 038	576	38,1	267	108	
Februar	4 262	484	93	339	3 330	2 931		1 046	474	40,6	310		
März	4 487	468	112	399	3 640	3 297		1 176	796	39,7	318		
April	3 805	411	91	304	3 210	2 929	34,0	1 036	792	37,3	264	120	
Mai	4 018	422	92	294	3 260	3 097		1 081	757	38,0	262		
Juni	3 924	445	89	299	3 330	2 884		1 061	845	39,5	248		
Juli	4 382	434	88	321	3 280	2 777	34,2	1 048	848	...	259	116	
August	4 355	455	91	310	2 990	2 665		992	878	...	249		
September	4 548	492	93	318	3 530	2 971		...	855		
Oktober	4 851	338	900	133	
November	4 663	878		
Dezember		
		
	noch: Europäische Länder					Aussereuropäische Länder							
Zeit	Öster- reich 13)	Polen 7)11)14)	Schweden 4)	Spanien 15)	Argen- tinien	Austra- lien 12)16)	Bra- silien 7)11)17)	Indien 5)18)19)	Japan 4)5)	Kanada	Südafrik. Union 7)20)	Türkei 7)21)	V.St.v. Am. 22)
Ø 1937	356	1 837 ^{b)}	314	.	1 117	541	438	.	1 521	3 276	857	85 ^{c)}	43 875
Ø 1938	324	1 864 ^{b)}	295	.	.	589	501	2 968	1 769	3 265	787	96 ^{c)}	35 293
Ø 1948	501	2 349	625	462	1 451	809	613	3 040	2 109	7 188	1 325	190	77 612
Ø 1949	527	2 713	627	461	1 360	846	628	3 409	2 374	6 854	1 478	241	64 061
Ø 1950	524	2 912	671	537	1 159	845	634	3 638	2 560	6 757	1 555	208	71 609
Ø 1951	548	...	779	584	1 422	855	696	3 820	3 073	7 823	1 677	227	78 671
Ø 1952	525	...	747	635	1 306	920	705	3 879	3 227	8 296	1 770	279	74 798
Ø 1953	493	...	699	631	1 360	873	...	4 001	3 377	7 908	1 805	306	73 703
1953
Juli	459	...	593	618	1 447	903	483	3 929	2 954	8 146	1 812	371	74 905
August	487	...	677	598	1 416	864	361	4 529	3 246	7 965	1 854	284	79 773
September	506	...	755	600	1 415	846	...	4 237	3 230	7 660	1 881	340	75 831
Oktober	557	...	759	634	1 391	882	...	4 133	3 727	8 011	1 917	370	79 849
November	577	...	695	642	1 335	850	...	3 869	3 360	7 668	1 774	365	69 948
Dezember	596	...	642	668	1 380	838	...	3 916	3 784	7 431	1 759	298	63 562
1954
Januar	475	...	596	622	1 196	741	...	4 139	3 217	6 291	1 832	261	63 869
Februar	465	...	689	576	1 161	671	...	3 718	3 153	6 558	1 742	246	60 361
März	573	...	795	680	...	847	...	5 409	3 578	6 608	1 931	341	65 289
April	514	...	691	646	...	852	3 466	6 368	1 880	343	63 534
Mai	545	...	698	673	...	922	3 362	6 361	1 916	361	68 475
Juni	520	...	676	615	...	881	3 124	6 898	1 968	339	67 449
Juli	544	...	588	633	3 136	7 308	1 935	409	65 781
August	547	...	697	628	3 144	...	2 037	...	69 086
September	566	3 184	68 055
Oktober	632	3 571
November
Dezember

* Wenn nicht anders vermerkt, beziehen sich die Zahlen auf alle Güter (im Eil- oder Normalverkehr als vollständige Wagenladungen oder als Stückgut) ohne: Briefpost, Gold und Silber und Hartgeld, Gepäckversand, Dienstgutverkehr, Brennstoffbedarf der Züge, Eisenbahnfahrzeuge als Frachtgut, wenn nicht als Güter verladen, sowie nicht frachtpflichtige Transporte für staatliche oder militärische Zwecke. Die Zahlen schliessen jeweils eine geschätzte Gewichtsmenge für Viehtransporte ein.

1) 1937 und 1938 einschl. Dienstgut- und Militärverkehr, ab 1948 einschl. Dienstgut- und Besatzungsverkehr.- 2) Nur Société Nationale des Chemins de Fer Belges (S.N.C.B.).- 3) Nur vollständige Wagenladungen.- 4) Nur Staatsbahnen.- 5) Jahreszahlen umfassen 12 Monate, die am 1. April des angegebenen Jahres beginnen.- 6) Nur Société Nationale des Chemins de Fer.- 7) Viehtransporte.- 8) Ohne Nordirland. Einschl. Dienstgutverkehr in Zügen des öffentlichen Verkehrs. Monatszahlen sind Schätzungen auf Grund der Wochendurchschnitte 4-wöchiger Perioden.- 9) Zwei Hauptbahnen einschl. ihrer Linien in Nordirland. Teilweise einschl. Dienstgutverkehr.- 10) Nur Normalspur.- 11) Einschl. Dienstgutverkehr.- 12) Jahreszahlen umfassen 12 Monate, die am 30. Juni des angegebenen Jahres enden.- 13) Einschl. Militärverkehr.- 14) Nur Staatsbahnen mit Normal- und Breitspur.- 15) Nur Staatsbahnen mit Breitspur. Ohne Vorortverkehr.- 16) Monatszahlen ohne Tasmanien.- 17) 13 Eisenbahnen, die etwa 90 vH des gesamten Güterverkehrs bewältigen.- 18) Eisenbahnnetz Klasse 1 mit Breit- und Meterspur. Teilweise einschl. Dienstgutverkehr.- 19) 1938 Gebiet des früheren Indien. Ab 1948 jetziger Gebietsstand.- 20) Einschl. Südwesafrika und Vryburg-Bulawayo-Bahnlinien.- 21) Nur Hauptlinien.- 22) Eisenbahnnetz Klasse 1.

a) Die Anzahl der erfassten Linien wurde im Januar 1948 geändert.- b) Vorkriegsgebiet; einschl. Normalspur der Société franco-polonaise des Chemins de Fer.- c) 12 Monate, die am 1. Juni 1937 bzw. 1938 beginnen.

Gold* und Devisenbestände** der Zentralnotenbanken

umgerechnet in Mill. US-Dollar

(Stand am Ende des angegebenen Berichtszeitraumes)

Zeit	Europäische Länder											
	Bundesrepublik Deutschland		Belgien		Dänemark		Finnland		Frankreich 5)		Grossbritannien und Nordirland	
	Gold- 1) bestände	Devisen- 2)	Gold- bestände	Devisen- bestände	Gold- bestände 3)	Devisen- bestände	Gold- 4) bestände	Devisen- bestände	Gold- bestände	Devisen- bestände	Gold- 6) bestände	Devisen- bestände 7)
1937	47,7	76,6	826 ^{a)}	1	53,5	16,1	28,9	46,4 ^{c)}	2 749	35	4 141	.
1938	44,9	79,6	780 ^{a)}	-	53,4	23,3	28,9	48,5 ^{c)}	2 757	34	2 877	.
1948	-	294,9	624	314 ^{b)}	32,0	52,0	6,0	68,5	546	...	1 856	.
1949	-	201,3	698	199	31,5	55,1	6,0	70,9	546	...	1 688	.
1950	-	265,6	587	162	31,5	65,7	12,0	73,4	523	811	3 300	.
1951	27,6	475,7	635	419	31,4	86,8	26,4	190,0	548	365	2 335	.
1952	139,8	1 025,6	704	373	31,3	110,7	26,4	136,9	573	415	1 846	.
1953	325,7	1 658,1	776	314	31,2	135,6	26,4	154,2	575	381	2 518	.
1953												
Juli	224,1	1 375,0	701	335	31,3	115,4	26,4	150,3	573	318	2 456	.
August	246,5	1 439,2	715	328	31,2	120,1	26,4	154,2	575	321	2 469	.
September	258,7	1 462,1	721	321	31,2	133,0	26,4	147,4	575	326	2 486	.
Oktober	282,1	1 513,4	754	304	31,2	134,2	26,4	146,2	575	338	2 520	.
November	303,0	1 558,8	766	311	31,2	136,9	26,4	149,0	575	366	2 561	.
Dezember	325,7	1 658,1	776	314	31,2	135,6	26,4	154,2	575	381	2 518	.
1954												
Januar	340,3	1 732,4	779	314	31,2	129,0	26,4	160,9	575	423	2 543	.
Februar	369,3	1 767,5	787	308	31,2	134,8	26,4	172,6	575	463	2 583	.
März	387,3	1 827,0	787	306	31,2	146,0	26,4	180,1	575	478	2 685	.
April	413,9	1 857,2	788	294	31,2	146,4	26,4	179,2	575	529	2 820	.
Mai	406,3	1 895,5	779	292	31,1	144,1	26,4	183,4	575	592	2 985	.
Juni	417,5	1 941,3	765	285	31,1	138,6	31,4	182,7	575	543	3 017	.
Juli	477,7	1 946,9	765	284	31,1	128,2	31,4	188,6	575	512	3 013	.
August	544,4	1 940,1	756	258	31,1	117,2	31,4	189,0	575	540	2 918	.
September	574,4	1 952,0	760	274	31,1	113,1	31,4	196,5	575	561	2 901	.
Oktober	598,6	1 966,4	760	277	31,1	105,7	31,3	202,8	2 936	.
November	611,5	1 973,4	767	276	31,0	103,6	31,2	201,2
Dezember	626,1	2 056,0
noch: Europäische Länder												
Zeit	Irland		Italien		Jugoslawien		Niederlande		Norwegen		Schweden	
	Gold- bestände 8)	Devisen- bestände	Gold- bestände	Devisen- bestände	Gold- bestände 9)	Devisen- bestände	Gold- bestände 10)	Devisen- bestände	Gold- bestände 11)	Devisen- bestände	Gold- bestände	Devisen- bestände
1937	-	57	210	2	.	.	933	5	73,8	48,2	244	259
1938	10	49	193	8	.	.	998	5	83,8	44,5	321	191
1948	17	192	96	443	.	19,93	167	166	52,7	65,7	81	84
1949	17	182	256	648	.	7,56	195	191	51,4	34,6	70	65
1950	17	228	256	622	.	12,22	311	228	50,1	56,9	90	102
1951	18	189	333	670	.	6,32	316	228	50,0	99,9	152	243
1952	18	202	346	572	.	11,35	544	385	50,0	98,3	184	195
1953	18	216	346	606	.	6,23	737	424	51,8	86,6	219	206
1953												
Juli	18	201	346	504	.	9,83	662	417	55,4	91,1	203	172
August	18	200	346	525	.	12,53	683	410	55,3	92,0	204	184
September	18	205	346	543	.	6,82	723	395	55,3	97,7	206	193
Oktober	18	214	346	568	.	8,30	733	405	55,4	96,4	219	192
November	18	217	346	593	.	7,11	733	421	55,3	92,3	219	199
Dezember	18	216	346	606	.	6,23	737	424	51,8	86,6	219	206
1954												
Januar	18	210	346	616	.	5,41	787	391	48,3	87,8	218	203
Februar	18	211	346	619	.	5,62	772	395	46,5	81,6	218	182
März	18	214	346	622	.	5,19	772	399	46,5	86,1	218	168
April	18	216	346	622	.	4,18	772	400	46,5	87,7	218	176
Mai	18	215	346	637	.	5,51	772	499	46,6	96,2	218	175
Juni	18	211	346	639	.	5,26	777	521	46,6	102,0	219	170
Juli	18	216	346	641	.	6,07	794	495	44,5	95,9	219	141
August	18	216	346	667	.	5,75	796	441	44,5	99,9	219	139
September	18	221	6,34	796	442	44,5	98,9	219	137
Oktober	18	227	6,08	796	444	44,5	94,8	224	159
November	18	232	796	457	44,5	86,0	246	131
Dezember

* Die Angaben über die Goldbestände beziehen sich, wenn nicht anders vermerkt, auf die Brutto-Bestände der Schatzämter, Zentralbanken, Stabilisierungsfonds und anderer staatlicher Stellen. Die Goldeinlagen bei dem internationalen Währungsfonds sowie bei der Internationalen Bank für Wiederaufbau sind in den Goldbeständen des betreffenden Landes nicht eingeschlossen. Die Umrechnung der Goldbestände in US-Dollar erfolgt zum Satz von 35 US-Dollar je troy-ounce (1 troy-ounce = 31,103 496 Gramm).-
 ** Die Angaben über die Devisenbestände beziehen sich, wenn nicht anders vermerkt, auf die kurzfristigen ausländischen Brutto-Guthaben der Zentralbanken. Diese Guthaben setzen sich in der Regel zusammen aus ausländischen Zahlungsmitteln, Bankguthaben im Ausland, Guthaben aus Zahlungs- und Verrechnungsabkommen, Auslandswechseln und kurzfristigen Schuldverschreibungen (mit einer ursprünglichen Fälligkeit von 1 Jahr und weniger). Ziehungsrechte bei der IMF (Internationaler Währungsfonds), noch nicht in Anspruch genommene Tranchen von Auslandsanleihen sowie ähnliche Ansprüche auf Auslandskredite sind bei den Devisenbeständen des betreffenden Landes nicht enthalten.

1) 1937 und 1938 Goldbestände der Deutschen Reichsbank und der Golddiskontbank.- 2) 1937 und 1938 ehemaliges Reichsgebiet. Ausländische Zahlungsmittel, Deckungsdollars, sonstige Guthaben bei ausländischen Banken sowie Auslandswechsel bei der Deutschen Reichsbank. Ab 1948 Bundesrepublik. Gold- und Devisenbestände bei der Bank deutscher Länder (bis 15.9.1953 unter Kontrolle der Hohen Kommission), und zwar bis Mai 1950 ausländische Zahlungsmittel und Guthaben in ausländischer Währung; ab Juni 1950 sind auch ausländische Wechsel und Schecks in den Beständen enthalten.- 3) Einschl. einiger langfristiger Guthaben.- 4) Bestände der Bank von Finnland; die Bestände des Schatzamtes betragen 1937 = 2,4; 1938 = 2,4 Mill. US-Dollar.- 5) 1937 und 1938 Bestände der Bank von Frankreich, des Stabilisierungsfonds und der "Caisse Centrale"; 1948 nur Bestände der Bank von Frankreich; ab 1949 Bestände der Bank von Frankreich einschl. Vorauszahlungen an den Stabilisierungsfonds.-

Weitere Anmerkungen siehe nächste Seite.

noch: Gold- und Devisenbestände der Zentralnotenbanken
umgerechnet in Mill. US-Dollar

Zeit	noch: Europäische Länder				Aussereuropäische Länder					
	Schweiz		Spanien		Argentinien		Australien 13)		Brasilien	
	Gold- bestände	Devisen- bestände	Gold- bestände	Devisen- bestände 12)	Gold- bestände	Devisen- bestände	Gold- bestände	Devisen- bestände	Gold- bestände	Devisen- bestände
1937	650	124			444	95 ^{c)}	5	327	32	18
1938	701	66	525 ^{d)}				6	275	32	26
1948	1 387	...	111		143	666	88	1 177	317	400
1949	1 504	...	85		216	...	88	...	317	402
1950	1 470	109	61		216	...	88	1 403	317	348
1951	1 452	194	51		268	...	112	1 022	317	197
1952	1 422	260	51		268	...	113	920	317	208
1953	1 458	312	54		117	1 244	317	284
1953										
Juli	1 450	124	54		112	1 138	317	244
August	1 451	125	54		112	1 113	317	324
September	1 455	124	54		113	1 103	317	362
Oktober	1 460	118	54		113	1 140	317	...
November	1 460	117	54		116	1 186	317	...
Dezember	1 458	122	54		117	1 244	317	284
1954										
Januar	1 458	122	54		120	1 226	321	150
Februar	1 469	119	54		123	1 246	321	206
März	1 469	116	54		124	1 250	321	245
April	1 470	113	54		126	1 260	321	220
Mai	1 449	116	55		128	1 227	321	186
Juni	1 469	125	56		128	1 150	321	150
Juli	1 484	118	56		130	1 094	321	217
August	1 490	123	56		321	158
September	1 503	123	56		321	175
Oktober	1 513	118	56		321	176
November	1 626	114
Dezember

Zeit	noch: Aussereuropäische Länder							
	Indien		Kanada		Südafrikanische Union		Türkei	
	Gold- bestände 14)	Devisen- bestände 15)	Gold- bestände 15)	Devisen- bestände 16)	Gold- bestände	Devisen- bestände	Gold- bestände	Devisen- bestände 17)
1937	274	316	180 ^{f)}	20	189	39	29	20
1938	274	211	186 ^{f)}	34	220	39	29	5
1948	256 ^{e)}	3 099 ^{e)}	401	610	183	469	162	30
1949	247	1 735	486	636	128	170	154	49
1950	247	1 752	580	1 190	197	279	150	65
1951	247	1 640	842	984	190	196	151	66
1952	247	1 482	885	979	170	211	143	47
1953	247	1 518	986	840	176	116	143	69
1953								
Juli	247	1 478	942	819	174	108	144	66
August	247	1 469	951	819	176	85	143	66
September	247	1 485	960	832	175	91	143	66
Oktober	247	1 473	968	822	175	86	143	70
November	247	1 490	976	837	175	93	143	72
Dezember	247	1 518	986	840	176	116	143	69
1954								
Januar	247	1 542	998	843	176	54	144	74
Februar	247	1 564	1 008	852	177	97	144	68
März	247	1 581	1 016	816	175	119	144	69
April	247	1 580	1 022	795	180	123	144	72
Mai	247	1 577	1 027	806	180	134	144	80
Juni	247	1 562	1 034	836	187	149	144	85
Juli	247	1 538	1 040	860	188	128	144	80
August	247	1 530	1 046	865	193	132	144	77
September	247	1 534	1 053	855	195	152	144	71
Oktober	247	1 523	1 059	849	199	166	144	69
November	247	1 523	194	...	144	65
Dezember

6) Bestände an Gold, US-Dollar und kan. Dollar des Währungsausgleichsfonds einschl. Goldbestände der "Bank of England". Ab 1948 sind alle Goldbestände der "Bank of England", mit Ausnahme eines Goldbestandes im Werte von 1 Mill. Dollar, auf den Währungsausgleichsfonds übertragen.- 7) Vergl. Goldbestände.- 8) Nur Sterlingbestände der Zentralbank von Irland; einschl. einiger langfristiger Schuldverschreibungen (mit Fälligkeit über 1 Jahr).- 9) Dollar-Guthaben von Regierung und Banken bei US-Banken. Die Zahlen für 1948 und 1949 enthalten auch Bestände bei Wirtschaftsunternehmen und Einzelpersonen.- 10) 1937 und 1938 einschl. Goldbestände des Schatzamtes, die ab 1948 auf die National Bank übertragen wurden.- 11) Nur Bestände der Bank von Norwegen, ohne Bestände der Regierung.- 12) Die "Banco de Espana" verfügt über einen kleinen Devisenbestand.- 13) Einschl. Bestände der Geschäftsbanken.- 14) Vorwiegend Sterlingbestände einschl. einiger langfristiger Schuldverschreibungen.- 15) Bestände des "Foreign Exchange Control Board".- 16) Bestände des "Foreign Exchange Control Board" und des Schatzamtes. Vorwiegend Bestände an US-Dollar, einschl. Sterlingbestände.- 17) Bestände des Schatzamtes. Bestände des Stabilisierungsfonds.

a) Einschl. Goldbestände des Schatzamtes, die ab 1948 auf die National Bank übertragen wurden.- b) Ab 1948 einschl. Forderungen an das Ausland in belg. Francs.- c) Netto-Bestände.- d) 30. April.- e) Ein Teil der Bestände der "Reserve Bank of India" wurde im Juli 1948 auf die "State Bank of Pakistan" übertragen.- f) Einschl. Goldbestände der "Bank of Canada", die dem "Foreign Exchange Control Board" übertragen wurden.

Geldvolumen

Stückgeldumlauf* und Bankeinlagen**

(Stand am Ende des angegebenen Berichtszeitraumes)

Zeit	Europäische Länder													
	Bundesrepublik Deutschland		Belgien		Dänemark		Finnland		Frankreich		Griechenland ⁸⁾		Grossbritannien u. Nordirland ⁹⁾	
	StU 1)	BE 2)	StU 3)	BE 4)	StU	BE	StU 5)	BE 6)	StU 5) 7)	BE	StU 5)	BE	StU	BE 10)
	Mill. DM		Mrd. Francs		Mill. Kronen		Mrd. Finmark		Mrd. Francs		Mrd. Drachmen		Mrd. £	
1937	.	.	23,1	23,0	402	2 050	2,2	2,6	94	76 ^{b)}	7	.	0,46	1,21
1938	.	.	23,6	19,7	425	2 121	2,3	2,8	112	80	8	12	0,46	1,19
1948	6 054	5 423	88,5	61,6	1 546	5 193	27,8	21,0	993	1 172	1 202 ^{d)}	720 ^{d)}	1,25	3,87
1949	7 058	6 719	91,0	64,9	1 549	4 896	30,1	25,1	1 301	1 403 ^{c)}	1 859	1 483	1,27	3,92
1950	7 682	8 110	92,3	62,9	1 631	4 821	35,0	25,7	1 590	1 530	1 887	1 994	1,29	3,99
1951	8 801 ^{a)}	9 788 ^{a)}	99,1	68,7	1 734	4 817	45,4	42,8	1 883	1 795	2 198	2 730	1,36	3,99
1952	10 217	10 489	102,1	71,1	1 879	5 090	47,0	31,4	2 124	2 033	2 476	2 831	1,45	3,93
1953	11 972	11 460	105,9	73,5	2 032	5 382	46,7	36,1	2 310	2 320	3 503	4 120	1,53	4,00
1953														
Juli	10 791	10 706	105,1	70,1	1 754	5 121	43,9	35,4	2 179	2 214	2 536	3 102	1,51	3,76
August	10 859	10 842	104,8	70,1	1 722	5 296	46,4	37,6	2 214	2 258	2 769	3 242	1,50	3,77
September	11 017	10 884	104,4	72,3	1 744	5 172	44,7	38,8	2 227	2 172	2 971	3 439	1,48	3,78
Oktober	11 149	11 072	104,2	70,4	1 837	5 189	44,3	39,1	2 229	2 207	3 141	3 726	1,48	3,82
November	11 126	11 262	103,9	71,6	1 852	5 307	47,2	37,0	2 222	2 259	3 173	4 022	1,48	3,86
Dezember	11 972	11 460	105,9	73,5	2 032	5 382	46,7	36,1	2 310	2 320	3 503	4 120	1,53	4,00
1954														
Januar	11 667	11 038	104,6	72,2	1 908	5 225	43,9	35,3	2 290	2 334	3 316	4 211	1,48	3,90
Februar	11 885	10 928	103,6	71,7	1 866	5 464	47,9	33,6	2 301	2 317	3 174	4 217	1,49	3,73
März	11 791	10 974	102,9	72,2	1 882	5 368	46,4	33,0	2 327	2 337	3 151	4 493	1,52	3,72
April	12 035	11 464	104,1	73,2	1 897	5 493	47,3	32,8	2 338	2 347	3 443	4 510	1,54	3,77
Mai	11 886	11 644	103,8	73,6	1 870	5 652	48,9	35,4	2 324	2 391	3,27	4,50	1,34	3,77
Juni	11 930	11 506	104,3	76,2	1 907	5 616	46,5	37,6	2 374	2 384	3,27	5,03	1,57	3,89
Juli	12 158	11 867	106,4	73,4	1 872	5 377	46,6	36,3	2 420	2 423	3,38	5,11	1,61	3,90
August	12 076	12 143	105,6	73,5	1 812	5 484	47,8	36,0	2 401	2 450	3,47	4,66	1,59	3,93
September	12 358	12 170	105,2	73,6	1 837	5 297	47,0	34,2	2 444	2 453	3,61	4,87	1,57	3,93
Oktober	12 581	12 225	1 880	5 196	48,4	36,3	3,58	...	1,57	3,98
November	12 556	12 615	50,7	35,3	1,58	3,99
Dezember	12 747	13 629
noch: Europäische Länder														
Zeit	Irland		Island		Italien		Jugoslawien		Niederlande		Norwegen		Österreich	
	StU 5) 9)	BE 11)	StU 5)	BE 12)	StU	BE	StU 5)	BE 13)	StU	BE	StU	BE 11)	StU 14)	BE 15)
	Mill. £		Mill. Kronen		Mrd. Lire		Mrd. Dinar		Mill. Gulden		Mill. Kronen		Mrd. Schilling	
1937	17,1	21,8	13	.	18	19	.	.	928	1 489	427	959	1,07	.
1938	18,2	22,4	14	17	19	21	.	.	1 048	1 493	455	1 036	.	.
1948	52,2	71,9	182	156	934	1 044	39,47	44,19	3 184	4 148	2 133	4 804	5,75	.
1949	56,4	78,9	190	131	1 017	1 226	45,37	45,89	3 126	4 426	2 253	4 802	5,62	7,21
1950	59,4	79,8	204	155	1 122	1 373	40,27	41,68	2 967	4 131	2 311	4 733	6,22	8,26
1951	64,3	87,0	204	204	1 237	1 640	38,70	91,90	3 039	4 230	2 530	5 433	7,82	9,48
1952	69,9	88,3	227	195	1 343	1 987	49,96	91,70	3 171	4 870	2 787	5 695	8,79	9,82
1953	74,3	90,6	287	221	1 424	2 207	68,05	75,73	3 394	5 155	2 998	5 798	10,25	12,90
1953														
Juli	67,3	84,9	260	225	1 262	2 033	61,65	57,59	3 209	5 260	2 824	6 100	9,27	11,09
August	67,9	84,7	257	239	1 267	2 045	63,18	59,41	3 217	5 192	2 825	6 184	9,39	11,59
September	68,4	90,3	268	274	1 287	2 130	64,64	60,74	3 229	5 171	2 802	6 251	9,34	12,14
Oktober	71,0	93,0	268	245	1 275	2 111	66,83	61,57	3 275	5 181	2 847	6 241	9,46	12,30
November	72,7	87,6	265	250	1 288	2 148	67,90	65,50	3 291	5 229	2 833	6 208	9,62	12,69
Dezember	74,3	90,6	287	221	1 424	2 207	68,05	75,73	3 394	5 155	2 998	5 798	10,25	12,90
1954														
Januar	71,5	90,5	245	253	1 356	2 126	67,39	65,98	3 326	5 124	2 847	6 190	10,01	13,31
Februar	70,7	86,4	238	256	1 323	2 001	68,85	63,25	3 365	5 061	2 848	6 195	10,15	13,21
März	71,4	86,4	239	232	1 322	2 018	66,02	58,19	3 365	5 145	2 853	6 233	10,12	13,76
April	72,1	91,6	251	271	1 330	2 018	3 434	5 208	2 869	6 384	10,34	14,23
Mai	71,6	86,8	265	274	1 335	2 026	3 397	5 331	2 843	6 454	10,36	14,44
Juni	70,9	89,3	269	254	1 331	2 069	3 428	5 557	2 957	6 509	10,65	14,83
Juli	70,7	89,1	272	247	1 380	2 089	3 498	5 548	3 023	6 483	11,02	14,87
August	70,8	91,1	268	238	1 385	2 083	3 466	5 376	3 013	6 503	10,95	15,59
September	71,3	94,8	279	247	1 402	2 142	3 493	5 339	2 993	6 511	11,03	16,05
Oktober	73,1	99,1	273	284	1 390	2 142	3 553	5 304	3 200	6 471	11,29	16,35
November	74,1	96,1
Dezember

* Die Angaben über den Stückgeldumlauf (StU) beziehen sich, wenn nicht anders vermerkt, auf die im Umlauf befindlichen Noten und Münzen ohne die Bestände der Emissions-Institute und der Geschäftsbanken. In den meisten Fällen war es nicht möglich, die verhältnismässig kleinen Bestände bei öffentlichen Stellen auszuschliessen.

** Die Angaben über die Bankeinlagen (BE) beziehen sich, wenn nicht anders vermerkt, auf die nicht gesperrten Einlagen (Scheck-Depositen bzw. Sichteinlagen) bei den Zentralbanken und den Geschäftsbanken. Eingeschlossen sind Einlagen bei Anstalten der Post, wenn über die Einlagen durch Scheck verfügt werden kann sowie Einlagen des Auslandes. Ausgeschlossen sind Einlagen anderer Banken, Einlagen der öffentlichen Hand und Termineinlagen.

1) Ab Dezember 1953 einschl. in West-Berlin ausgegebenen Noten (bisherige "B"-Noten). - 2) Ohne Einlagen bei den Berliner Kreditinstituten. - 3) 1937 und 1938 einschl. luxemburgischer Noten und Bestände der Geschäftsbanken. - 4) 1937 und 1938 einschl. Einlagen der Geschäftsbanken bei der Zentralbank. Ab 1948 einschl. Einlagen der öffentlichen Hand. - 5) Einschl. Bestände der Geschäftsbanken. - 6) Einschl. Einlagen der Geschäftsbanken bei der Zentralbank. - 7) Nur Notenumlauf. - 8) Im Mai 1954 erfolgte eine Abwertung auf 1/1 000 der alten Drachme. -

Weitere Anmerkungen siehe nächste Seite.

noch: Geldvolumen
noch: Stückgeldumlauf und Bankeinlagen

Zeit	noch: Europäische Länder								Aussereuropäische Länder						
	Portugal		Schweden		Schweiz		Spanien		Argentinien		Australien		Brasilien		
	StU	BE 16)	StU	BE	StU 5)	BE 6) 17)	StU 5) 7)	BE 6)	StU	BE 18)	StU 19)	BE 9) 11)	StU 7)	BE	
	Mrd. Escudos		Mrd. Kronen		Mill. Franken		Mrd. Peseten		Mill. Pesos		Mill. £ (A)		Mrd. Cruzeiros		
1937	2,21	3,77	0,96	1,69	1 758	3 868	9,2 ^{e)}	.	1 049	1 407	45	140 ^{f)}	3,49	6,11	
1938	2,25	3,68	1,04	1,91	1 978	3 789	.	.	1 038	1 313	49	141 ^{f)}	3,58	8,54	
1948	8,32	17,76	3,17	4,50	4 928	5 569	26,5	29,9	6 737	8 141	219	660	17,73	32,50	
1949	8,11	16,42	3,34	4,60	4 899	6 575	27,6	33,4	8 939	10 062	240	812	19,36	39,02	
1950	8,01	17,33	3,57	4,88	5 004	6 803	31,7	38,1	11 912	11 698	270	1 034	25,14	53,12	
1951	8,85	19,74	4,14	5,93	5 278	6 815	36,2	44,6	15 367	12 775	318	1 174	28,46	62,23	
1952	9,01	20,19	4,62	5,81	5 484	6 841	38,5	52,4	18 262	13 629	337	1 077	31,53	72,62	
1953	9,23	23,18	4,89	6,00	5 613	7 154	38,8	57,9	22 103	17 081	362	1 231	37,87	86,20	
1953															
Juli	8,64	20,52	4,14	5,52	5 199	7 362	37,0	.	18 611	16 519	333	1 143	34,84	77,37	
August	8,74	20,79	4,40	5,59	5 223	7 398	37,1	.	18 687	16 569	336	1 122	35,72	77,78	
September	8,91	20,08	4,43	5,51	5 300	7 379	37,5	52,6	18 927	17 052	336	1 135	35,76	78,88	
Oktober	8,90	21,22	4,59	5,75	5 305	7 334	37,6	.	19 183	16 977	336	1 155	36,90	80,45	
November	8,88	21,32	4,59	5,58	5 355	7 263	37,1	.	19 333	17 409	338	1 186	37,86	83,37	
Dezember	9,23	23,18	4,89	6,00	5 613	7 154	38,8	57,9	22 103	17 081	362	1 231	37,87	86,20	
1954															
Januar	9,17	22,04	4,68	5,70	5 288	7 516	37,4	.	21 092	18 088	333	1 241	38,90	85,88	
Februar	9,11	22,45	4,67	5,64	5 295	7 436	37,7	.	21 441	18 527	338	1 278	39,89	88,31	
März	9,10	22,48	4,52	5,52	5 305	7 414	37,7	56,0	21 214	19 145	343	1 308	39,07	89,36	
April	9,06	22,60	4,65	5,99	5 310	7 407	37,7	.	21 335	18 713	351	1 298	40,04	90,89	
Mai	8,89	22,77	4,49	5,81	5 299	7 285	37,8	.	21 314	...	345	1 262	40,16	90,80	
Juni	9,03	22,90	4,62	5,85	5 351	7 409	37,7	58,4	21 537	...	345	1 241	40,59	92,60	
Juli	9,18	22,78	4,52	5,62	5 340	7 473	39,4	.	22 004	...	346	1 202	41,84	93,28	
August	...	22,65	4,58	5,64	5 341	7 548	39,7	.	22 263	...	349	1 191	44,38	95,46	
September	4,67	5,63	5 436	7 511	40,5	353	1 189	
Oktober	4,80	5,85	5 450	...	41,1	353	1 213	45,55	101,18	
November	5 498	
Dezember	
	noch: Aussereuropäische Länder														
Zeit	Indien		Japan		Kanada		Südafrikanische Union		Türkei		V.St.v.Am.				
	StU	BE	StU	BE 11)	StU	BE 20)	StU	BE	StU 5)	BE 6)	StU	BE 21)			
	Mrd. Rupien		Mrd. Yen		Mill. Dollar		Mill. £ (SA)		Mill. £ (T)		Mrd. \$				
1937	1,8	1,3	2,5	3,7	238	807	19,1	70,6	189	191	5,6	24,0			
1938	1,7	1,4	2,9	4,7	238	893	19,7	77,7	213	217	5,8	26,0			
1948	12,2	6,7	338,1	280,3	1 184	3 150	66,2	343,3	1 000	823	26,1	85,5			
1949	12,2	6,5	336,0	342,3	1 184	3 238	64,8	301,1	958	835	25,4	85,8			
1950	12,0	6,3	408,7	380,3	1 214	3 637	71,7	339,6	1 000	1 122	25,4	92,3			
1951	11,7	6,0	492,0	556,0	1 275	3 568	79,1	336,7	1 179	1 437	26,3	98,2			
1952	11,2	5,6	554,3	710,4	1 377	3 796	85,3	327,3	1 280	1 697	27,5	101,5			
1953	11,5	5,7	609,4	829,4	1 429	3 705	93,5	340,1	1 461	2 242	27,8	103,3			
1953															
Juli	11,3	6,0	482,9	730,7	1 425	3 730	92,1	319,0	1 326	1 820	27,2	97,4			
August	11,1	5,8	494,1	730,4	1 394	3 763	90,0	322,2	1 413	2 040	27,3	97,5			
September	11,0	5,8	488,4	738,6	1 383	3 853	90,6	327,6	1 460	2 034	27,4	97,7			
Oktober	11,0	5,9	507,4	754,3	1 439	3 758	93,2	327,6	1 518	2 074	27,4	100,3			
November	11,2	5,9	513,0	745,9	1 397	3 627	93,0	330,1	1 486	2 085	27,9	100,2			
Dezember	11,5	5,7	609,5	829,4	1 429	3 705	93,5	340,1	1 461	2 242	27,8	103,3			
1954															
Januar	11,9	5,9	540,0	801,0	1 386	3 649	92,2	323,3	1 461	...	27,0	102,4			
Februar	12,0	6,0	523,0	766,0	1 398	3 555	93,3	324,7	1 493	...	26,9	99,6			
März	12,2	...	535,0	742,0	1 359	3 739	91,8	315,5	1 458	...	26,9	96,7			
April	12,5	...	516,0	755,0	1 419	3 645	95,7	309,1	1 479	...	26,9	98,6			
Mai	12,4	...	490	763	1 382	3 684	95,6	310,2	1 499	...	27,1	98,7			
Juni	12,1	...	505	758	1 420	3 704	94,0	318,1	1 480	...	27,1	98,3			
Juli	11,7	...	497	754	1 449	3 779	96,5	318,5	1 497	...	26,9	100,0			
August	492	746	1 408	3 913	95,7	327,8	1 517	...	27,1	99,4			
September	485	736	96,9	335,8	1 548	...	27,2	101,2			
Oktober	506	98,3	338,9	1 603	...	27,0	103,1			
November	1 549	...	27,4	...			
Dezember			

9) Jahreszahlen: Dezember-Durchschnitte; Monatszahlen: Monatsdurchschnitte wöchentlicher Ergebnisse.- 10) Sichteinlagen der 11 Londoner "Clearing Banks".- 11) Nur Einlagen bei den Geschäftsbanken.- 12) Einschl. Einlagen der öffentlichen Hand.- 13) Nur Sichteinlagen bei der Nationalbank.- 14) Ab 1949 nur Notenumlauf.- 15) Einschl. Sichteinlagen bei der Nationalbank.- 16) Einschl. Einlagen der öffentlichen Hand bei Geschäftsbanken.- 17) Einschl. Einlagen anderer Banken.- 18) 1937 und 1938 einschl. Einlagen der öffentlichen Hand bei den Geschäftsbanken.- 19) Münzumlauf: geschätzt auf Grund der Angaben des Monats Juni.- 20) Ab April 1939 einschl. "Chartered Banks" mit Funktion einer Zentralbank in Neufundland.- 21) Sichteinlagen bei den Geschäftsbanken.

a) Ab Oktober 1951 Erweiterung des Kreises der berichtenden Institute.- b) Geschätzt.- c) Ab Juni 1949 einschl. Einlagen bei den Banken im Saargebiet.- d) Ab 1948 nur Notenumlauf.- e) April.- f) Einschl. Einlagen der öffentlichen Hand.

Internationale Devisenkurse

Land	Währungs- einheit	Kursarten	Paritäten je Währungseinheit		Inländische Verkaufskurse 2)		Mittelkurse 3) in New York	
					1954			
					September	Oktober	Oktober	November
			g Feingold 1)	US - Cents				
Europäische Länder								
Bundesrepublik Deutschland 4)	Deutsche Mark		0,211588	23,8095	23,81	23,81	23,85	23,85
Belgien 4)	Franc		0,0177734	2,000	2,000	2,000	1,998	1,999
Bulgarien 5)	Lew		0,130687 ^{a)}	14,706	-	-	.	.
Dänemark 4)	Krone		0,128660	14,4778	14,48	14,48	14,48	14,48
Finnland 4)	Markka		0,00386379	0,434783	0,4348	0,4348	0,435	0,435
Frankreich	Franc	amtlich frei 6)	- ^{b)}	} 0,28571	0,2857	0,2857	0,2857	0,2857
Griechenland	Drachme	amtlich. Zertifikate	- ^{b)}		3,333	3,333	3,333	3,33
Grossbritannien 4)	Pfund Sterling		2,48828	280,000	280,000	280,000	279,815	279,528
Irland	Irland. Pfund		-	280,000	280,000	280,000	.	.
Italien	Lira	amtlich frei 6)	- ^{b)}	0,1600	0,1600	0,1600	0,1601	0,1601
Jugoslawien 4)	Dinar		0,00296224	0,3333	0,3333	0,3333	.	.
Niederlande 4)	Gulden		0,233861	26,3158	26,32	26,32	26,28	27,00
Norwegen 4)	Krone		0,124414	14,0000	14,00	14,00	14,00	14,00
Österreich 4)	Schilling		0,0341796	3,84615	3,846	3,846	.	.
Polen 5)	Zloty	amtlich	0,2221689 ^{c)}	25,0000	-	-	.	.
Portugal	Escudo		-	3,478	3,478	3,478	3,495	3,495
Rumänien 5)	Leu		0,148112 ^{d)}	16,66669	-	-	.	.
Schweden 4)	Krone		0,171783	19,3304	19,33	19,33	19,34	19,35
Schweiz	Franken	amtlich frei 6)	0,2032258	22,86851	23,33	23,33	23,323	23,333
Spanien	Peseta	amtlich 8)	-	2,353	8,913 bis	8,913 bis	.	.
"	"	Vorzugskurs	-	-	4,000	4,000	.	.
"	"	frei 6)	-	-	2,567 ^{f)}	2,567	.	.
"	"	curb 7)	-	-	2,326 ^{f)}
Tschechoslowakei 5)	Krone		0,123426 ^{e)}	13,8888	-	-	13,88	13,88
Ungarn 5)	Forint		0,0757	8,519	-	-	8,61	8,61
Aussereuropäische Länder								
Ägypten 4)	Ägypt. Pfund		2,55187	287,156	287,2	287,2	288,25	288,25
Argentinien	Peso	Vorzugskurs	-	-	20,00	20,00	.	.
"	"	Grundkurs	-	-	13,33	13,33	.	.
"	"	frei 6)	-	-	7,17	7,17	7,20	7,20
"	"	curb 7)	-	-
Australien 4)	Austral. Pfund		1,99062	224,0000	224,00	224,00	223,684	223,369
Brasilien 4)	Cruzeiro	amtlich. m. Steuer frei 6)	0,0480363	5,40541	5,313 ^{f)}	5,313	1,548	1,410
Chile	Peso	Grundkurs frei	0,00444335 ^{g)}	0,50 ^{g)}	0,907	0,907	0,90	0,666
"	"		-	-	0,332	0,343	.	.
Hongkong 4)	Hongkong-Dollar	amtlich frei 6)	0,155517	17,5000	17,31	...	17,55	17,55
"	"		-	-	17,10
Indien 4)	Rupie		0,186621	21,0000	21,00	21,00	20,98	20,96
Kanada	Kan. Dollar		- ^{b)}	-	103,1	...	103,528	103,170
Malaisische Föderation	Straits-Settlements-Dollar		0,290299	32,6667	-	-	32,80	32,76
Mexiko	Peso		0,0710937	8,0000	8,00	8,00	8,005	8,005
Neuseeland	Neuseeländ. Pfund		-	279,600	280,0	280,00	278,881	278,825
Philippinen (Rep.) 4)	Peso	amtlich curb 7)	0,444335	50,0000	50,00	50,00	49,85	49,85
"	"		-	-
Südafr. Union 4)	Südafr. Pfund		2,48828	280,0000	280,00	280,00	279,899	279,913
Türkei 4)	Türk. Pfund		0,317382	35,7143	35,71	35,71	35,71	35,71

1) Auf der Grundlage 1 US-Dollar = 0,888671 g Feingold errechnet.- 2) Monatsdurchschnitte; Quelle: "Monthly Bulletin of Statistics" des Statistischen Amtes der Vereinten Nationen. Wenn nicht anders vermerkt, beruhen die Angaben auf offiziellen Verkaufskursen des Inlandmarktes. Unter Verkaufskurs wird in der Regel der Abgabekurs der Notenbank verstanden.- 3) Monatsdurchschnitte; auf Grund der von der Rhein-Main-Bank veröffentlichten Notierungen.- 4) Die Paritäten sind mit dem Internationalen Währungsfonds vereinbart.- 5) Die Währung ist an den Rubel der Sowjetunion gebunden.- 6) Börsen- oder Marktkurs.- 7) Nachbörlicher Freiverkehrskurs.- 8) Gestaffelte Devisenkurse.

a) Währungsparität zum Sowjetrubel: 1,70 Lewa = 1 Rubel.- b) Mitglied des Internationalen Währungsfonds, aber keine festgesetzte Goldparität.- c) Währungsparität zum Sowjetrubel: 1 Zloty = 1 Rubel.- d) Währungsparität zum Sowjetrubel ab 1.2.1954: 1,50 Lei = 1 Rubel.- e) Währungsparität zum Sowjetrubel: 1,80 Kronen = 1 Rubel.- f) Stand am Monatsende.- g) Ab 12.11.1954.

Index der Großhandelspreise*

1950 = 100

Zeit	Europäische Länder												
	Bundesrepublik Deutschland		Belgien	Däne- mark 3)	Finn- land 3)	Frank- reich	Grie- chen- land 4)	Gross- brit. u. Nord-5) Irland	Irland	Italien	Nieder- lande 3)	Nor- wegen 3)	Portu- gal 6)
	1)	2)											
Orig.Basis	1950	1949/50	1936-1938	1935	1935	1949	1938	1938	X-1938	1938	1948	1938	1948
Ø 1937	.	.	26 ^{b)}	41	9	.	.	42	.	2	33	49	43
Ø 1938	55	55		38	9	5	0,3	39	41 ^{c)}	2	31	48	42
Ø 1948	106 ^{a)}	100	100	87	86	82	...	84	95	111	85	87	94
Ø 1949	103	100	95	89	87	92	...	88	95	105	89	88	98
Ø 1950	100	100	100	100	100	100	100	100	100	100	100	100	100
Ø 1951	119	112	121	127	143	128	121	122	116	114	122	123	107
Ø 1952	121	118	114	124	142	134	121	125	123	107	120	132	108
Ø 1953	118	113	107	116	137	128	141	125	123	107	115	132	109
1953													
Juli	118	116	106	116	135	127	150	126	122	107	114	132	108
August	117	112	106	114	134	127	154	125	122	108	114	132	108
September	117	111	106	115	135	126	155	124	122	107	114	132	108
Oktober	117	112	106	114	135	126	155	124	122	107	114	133	108
November	116	114	106	114	135	127	154	125	123	107	115	132	105
Dezember	116	113	106	114	135	127	154	124	122	107	115	132	104
1954													
Januar	116	114	106	115	137	127	156	124	121	108	115	132	104
Februar	116	115	106	116	137	127	156	124	120	109	116	133	104
März	116	115	106	116	137	126	156	125	120	109	115	133	105
April	116	115	106	116	137	126	157	126	120	108	116	133	106
Mai	116	116	105	117	137	128	156	126	120	108	117	134	105
Juni	116	118	106	117	137	124	156	127	120	107	117	134	106
Juli	116	121	105	117	137	124	155	127	120	107	115	136	105
August	116	117	105	117	136	125	156	126	120	107	115	135	105
September	116	115	105	116	136	124	158	125	120	108	115	135	103
Oktober	117	116	105	116	138	124	162	125	...	108	116	134	102
November	117	114	106	118	134	124	162	126	134	...
Dezember	117	114	...	118	...	125	134	...
	noch: Europäische Länder			Ausseureuropäische Länder									
Zeit	Schwe- den 3)	Schweiz 3)	Spanien	Ägypten	Austra- lien 3)	Brasi- lien 7)	Chile 3)	Indien	Japan	Kanada	Süd- afrikan. Union 3)	Türkei 3/8)	V.St.v. Am. 9)
Orig.Basis	1935	VIII-1939	1913	VI- VIII 1939	VI- 1936-39	1946	1947	IX 1938- VIII 1939	I - 1948	1935-39	1910	1938	1947-49
Ø 1937	50	51	20	31	45	23	22	27	1	51	49	22	54
Ø 1938	49	49	22	30	45	21	21	24	1	48	51	22	50
Ø 1948	94	107	79	96	76	79	75	92	52	92	89	103	101
Ø 1949	95	101	85	90	85	87	85	95	85	94	93	111	96
Ø 1950	100	100	100	100	100	100	100	100	100	100	100	100	100
Ø 1951	132	112	128	112	123	121	131	110	139	114	114	106	111
Ø 1952	140	109	130	109	139	135	162	97	141	107	131	107	108
Ø 1953	131	105	139	104	143	150	199	98	144	104	132	110	106
1953													
Juli	131	105	140	104	144	150	199	101	143	105	132	106	108
August	130	105	140	105	149	146	208	102	144	105	134	106	107
September	130	105	141	106	148	150	221	100	145	105	134	108	108
Oktober	130	105	142	106	146	155	227	98	146	105	135	109	108
November	131	105	140	105	142	156	229	97	146	104	133	112	107
Dezember	130	104	140	103	141	165	234	97	146	104	133	114	107
1954													
Januar	130	105	139	104	141	180	246	100	149	104	133	119	108
Februar	130	105	141	104	141	179	245	99	150	104	132	123	107
März	130	105	141	103	141	192	263	98	149	104	132	121	107
April	131	106	139	102	141	201	287	101	147	103	132	122	108
Mai	130	106	139	99	141	201	296	99	145	103	132	123	108
Juni	131	106	137	99	141	198	306	95	144	103	133	122	107
Juli	131	106	137	99	141	192	320	95	144	103	133	122	107
August	130	106	140	100	140	203	340	95	142	102	134	122	107
September	130	106	140	99	141	205	348	96	142	102	134	121	107
Oktober	130	106	140	100	...	206	351	95	142	101	107
November	131	107	94	...	102	107
Dezember	...	107

* Gewichtung: der Index der Großhandelspreise und seine komponenten Gruppenindizes beziehen sich auf eine repräsentative Anzahl von Waren nach Preisen auf Primär-Märkten. Wenn nicht anders vermerkt, ist den Indexreihen der Brutto-Verkaufswert als Gewichtung zu Grunde gelegt (im allgemeinen auf einen Industrieindex bezogen).

1) Erzeugerpreise industrieller Produkte.- 2) Erzeugerpreise landwirtschaftlicher Produkte. Jahreszahlen: Wirtschaftsjahre umfassen 12 Monate, die am 1. Juli des genannten Jahres beginnen. Gewogen mit dem Absatzwert der aus dem Bereich Landwirtschaft in die übrigen Wirtschaftsbereiche abgesetzten Güter.- 3) Gewogen mit dem Bruttowert der im Inland verbrauchten Güter (einschl. Einfuhr, jedoch ohne Ausfuhr).- 4) Preise in Athen und Piräus; berechnet vom Department für Wirtschaftsforschung der Bank von Griechenland. Die Gewichtung beruht auf dem Wert der Inlandserzeugung abzüglich Verbrauch an Stelle der industriellen Produktion plus Einfuhr.- 5) Alter Index: der Index besteht aus 200 Preisreihen. Das Wägungssystem ist auf den Durchschnitt des Jahres 1930 bezogen. (s. Tabelle "Index der Grundstoffpreise").- 6) Preise in Lissabon.- 7) Quelle: "Fundação Getúlio Vargas".- 8) Preise in Istanbul.- 9) Der Index umfasst 15 Hauptgruppen und 88 Untergruppen mit insgesamt 1 845 Preisreihen.

a) Juli bis Dezember.- b) 1936 bis 1938.- c) Oktober.

Index der Grundstoffpreise*

1950 = 100

Zeit	Europäische Länder							
	Bundesrepublik 1) Deutschland	Belgien 2)3)	Dänemark 1)4)	Finnland 1)4)	Frankreich 3)	Grossbrit. und 3)5) Nordirland	Irland	Italien 1)
Orig.Basis	1938	1936 - 1939	1935	1935	1949	30.-VI-1949	X - 1938	1938
Ø 1937	.	.	38	10	.	.	37 ^{c)}	2
Ø 1938	48	.	33	9	4	.	.	2
Ø 1948	85 ^{a)}	96	89	88	65	.	95	98
Ø 1949	92	92	88	86	80	72 ^{b)}	95	100
Ø 1950	100	100	100	100	100	100	100	100
Ø 1951	121	139	135	149	150	139	112	110
Ø 1952	126	123	131	148	140	117	116	108
Ø 1953	121	108	116	140	133	105	122	107
1953								
Juli	122	107	116	139	133	104	120	106
August	120	107	112	137	133	103	120	107
September	120	107	113	135	133	103	121	105
Oktober	120	107	112	138	132	103	122	104
November	120	106	111	138	133	103	125	104
Dezember	120	106	111	139	133	102	123	105
1954								
Januar	121	106	112	141	131	101	120	106
Februar	121	105	113	141	130	101	119	107
März	121	102	113	142	129	102	118	106
April	121	104	113	141	127	104	120	105
Mai	121	105	114	141	127	104	121	105
Juni	123	105	113	141	128	104	119	103
Juli	123	104	113	140	128	104	120	104
August	122	103	112	140	127	103	119	105
September	122	104	112	139	126	104	120	105
Oktober	123	105	111	142	125	105	...	106
November	123	104	115	141	123	104
Dezember	123	...	116	...	126

Zeit	noch: Europäische Länder					Aussereuropäische Länder		
	Niederlande 3)	Norwegen 3)4)	Österreich 1)6)	Schweden 1)4)	Schweiz 3)	Indien	Kanada 3)4)	V.St.v.Am. *)
Orig.Basis	1948	1938	1937	1935	VIII-1939	IX 1938-VII 1939	1935-1939	1926
Ø 1937	29	42	.	48	50	.	53	50
Ø 1938	23	40	18 ^{d)}	45	46	.	47	42
Ø 1948	78	92	59	94	111	85	92	103
Ø 1949	84	94	75	94	103	92	93	95
Ø 1950	100	100	100	100	100	100	100	100
Ø 1951	134	135	134	133	126	121	112	112
Ø 1952	130	144	149	145	116	90	103	...
Ø 1953	122	139	141	135	107	91	97	...
1953								
Juli	121	139	141	135	107	96	97	...
August	121	138	144	133	107	97	99	...
September	120	137	140	133	106	94	97	...
Oktober	120	137	141	133	107	89	96	...
November	120	136	141	134	106	88	96	...
Dezember	120	136	141	134	105	91	96	...
1954								
Januar	120	135	144	134	106	96	97	...
Februar	120	135	142	134	105	93	96	...
März	120	135	142	135	105	91	96	...
April	120	135	143	135	105	94	97	...
Mai	121	135	144	135	105	92	98	...
Juni	121	135	145	136	104	87	97	...
Juli	121	135	153	135	104	84	97	...
August	122	135	150	134	104	84	96	...
September	122	135	149	133	105	85	95	...
Oktober	122	135	150	134	104	85	95	...
November	...	135	152	136	105	88
Dezember	...	135	152	...	105

* Siehe "Index der Grosshandelspreise", Fussnote.

1) Nahrungsmittel und Industriestoffe.- 2) Index des "Institut de Recherches Economiques et Sociales", Louvain.- 3) Nur Industriestoffe.- 4) Einschl. Halbfabrikaten.- 5) Ohne Brennstoffe. Das Wägungssystem beruht auf dem Industriecensus 1948. Da jedoch für einige wichtige Handelsgrüter nicht genügend rückliegende Preisangaben vorliegen, beginnt der Index erst ab Mitte 1949 (s. Tabelle "Index der Grosshandelspreise").- 6) Gewogen mit dem Bruttowert des inländischen Verbrauchs folgender Verbrauchsgüter: Nahrungsmittel, landwirtschaftliche Erzeugnisse und industrielle Rohstoffe.

a) Juli bis Dezember.- b) 30. Juni.- c) Oktober.- d) März; zu Reichsmarkpreisen berechnet.

*) Alte Basis; der Index der Grundstoffpreise auf der neuen Basis 1947 bis 1949 = 100 ist noch nicht berechnet worden. Er wird veröffentlicht, sobald die neue Reihe in den Originalquellen erscheint. (Siehe "Index der Grosshandelspreise").

Preisindex der Lebenshaltung*

1950 = 100

Zeit	Europäische Länder															
	Bundesrepublik Deutschland 1)		Belgien		Dänemark		Finnland 2)		Frankreich 3)		Griechenland 4)		Großbritannien und Nordirland 5)		Irland 6)	
	Ins-gesamt	Ernäh-rung	Ins-gesamt	Ernäh-rung	Ins-gesamt	Ernäh-rung	Ins-gesamt	Ernäh-rung	Ins-gesamt	Ernäh-rung	Ins-gesamt	Ernäh-rung	Ins-gesamt	Ernäh-rung	Ins-gesamt	Ernäh-rung
Indexgruppen	E.G.W.H.B.M.V.	E.G.W.H.B.M.V.	E.H.B.V.	E.H.B.V.	E.W.H.B.St.V.	E.W.H.B.St.V.	E.W.H.B.V.	E.W.H.B.V.	E.H.B.M.D.V.	E.H.B.M.D.V.	E.W.H.B.V.	E.W.H.B.V.	E.G.W.H.B.M.D.V.	E.G.W.H.B.M.D.V.	E.W.H.B.	E.W.H.B.
Orig.Basis	1950	1950	1936 - 1938	1936 - 1938	1935	1935	I - 1951	I - 1951	1949	1949	1938	1938	15. - I - 1952	15. - I - 1952	VIII - 1953	VIII - 1953
Ø 1937	.	.	27	28	55	49	.	9	.	5	0,3	0,3	.	.	53	53
Ø 1938	64	62	28	29	56	51	.	9	.	5	0,3	0,3	.	.	54	54
Ø 1948	100	92	104	108	93	85	81	85	.	83	81	82	95	88	98	100
Ø 1949	107	107	101	103	94	86	88	87	90	90	93	95	97	93	99	100
Ø 1950	100	100	100	100	100	100	100	100	100	100	100	100	100	100	100	100
Ø 1951	108	109	110	107	111	111	120	107	117	116	113	106	110	111	108	107
Ø 1952	110	114	110	111	115	117	125	114	131	127	118	111	119 ^{a)}	102 ^{b)}	105	117
Ø 1953	108	112	110	112	115	117	128	116	129	124	129	120	123	106	111	124
1953																
Juli	108	113	110	111	115	118	128	117	129	124	131	125	124	107	114	.
August	108	112	110	112	.	.	128	117	129	123	135	128	123	106	112	124
September	107	111	111	113	.	.	128	117	127	120	138	127	123	106	111	.
Oktober	107	112	111	113	115	117	129	118	127	119	138	126	123	106	111	.
November	107	112	111	114	.	.	128	114	127	120	139	127	123	106	111	124
Dezember	107	112	111	113	.	.	126	114	128	121	141	130	123	106	110	.
1954																
Januar	107	112	111	114	115	117	129	114	129	123	144	132	123	106	110	.
Februar	108	113	112	116	.	.	129	114	130	124	144	132	123	106	110	123
März	108	113	112	115	.	.	128	114	129	123	146	133	124	107	112	.
April	108	113	112	115	116	119	129	115	128	121	148	136	125	107	113	.
Mai	108	112	112	115	.	.	129	115	130	124	148	134	124	107	112	123
Juni	108	113	112	116	.	.	128	114	129	123	148	134	125	107	114	.
Juli	108	114	112	115	116	122	129	115	128	120	149	137	127	109	118	.
August	108	113	112	116	.	.	129	117	127	120	149	135	126	108	116	125
September	108	114	112	115	.	.	129	115	128	121	150	136	125	108	115	.
Oktober	109	115	112	114	117	113	129	114	129	121	149	134	126	108	116	.
November	110	116	112	115	.	.	121	106	130	122	151	136	127	109	117	...
Dezember	110	116	112	121	...	130	123

noch: Europäische Länder

Zeit	noch: Europäische Länder															
	Italien		Jugoslawien		Luxemburg		Niederlande		Norwegen		Österreich 9)		Polen 10)			
	Ins-gesamt	Ernäh-rung	Ins-gesamt	Ernäh-rung	Ins-gesamt	Ernäh-rung	Ins-gesamt	Ernäh-rung	Ins-gesamt	Ernäh-rung	Ins-gesamt	Ernäh-rung	Ins-gesamt	Ernäh-rung	Ins-gesamt	Ernäh-rung
Indexgruppen	E.W.H.B.V.	E.W.H.B.V.	E.G.W.B.H.D.V.M.	E.G.W.B.H.D.V.M.	E.H.B.V.	E.H.B.V.	E.W.H.B.M.St.V.	E.W.H.B.M.St.V.	E.G.W.H.B.V.	E.G.W.H.B.V.	E.G.H.B.M.D.V.	E.G.H.B.M.D.V.	E.W.G.B.H.M.D.V.	E.W.G.B.H.M.D.V.	E.W.G.B.H.M.D.V.	E.W.G.B.H.M.D.V.
Orig.Basis	1938	1938	1953	1953	I - 1948	I - 1948	1949	1949	1949	1949	III - 1938	III - 1938	1947	1947	1947	1947
Ø 1937	30	29	42	36	58	59	14 ^{c)}	21 ^{c)}
Ø 1938	2	2	.	.	31	30	42	37	60	61	71 ^{d)}	68 ^{d)}	88	86	92	92
Ø 1948	100	100	.	.	91	84	86	83	95	93	87	93	100	100	100	100
Ø 1949	101	103	.	.	96	93	92	90	95	92	87	93	100	100	100	100
Ø 1950	100	100	.	.	100	100	100	100	100	100	100	100	100	100	100	100
Ø 1951	110	107	100	100	100	100	110	103	110	109	116	118	127	122	102 ^{e)}	100 ^{e)}
Ø 1952	114	111	77	65	80	64	110	107	110	111	127	134	145	143
Ø 1953	117	114	81	68	82	69	110	107	110	112	130	136	144	141
1953																
Juli	116	113	83	69	85	70	110	109	111	114	129	136	142	137
August	116	113	74	57	77	59	110	108	110	111	130	137	143	139
September	116	113	74	56	76	58	110	109	111	114	130	137	144	141
Oktober	117	114	73	56	75	58	110	108	111	113	130	138	144	142
November	117	114	70	55	72	58	110	109	110	112	130	138	144	142
Dezember	117	114	71	56	72	59	110	109	110	110	130	139	144	142
1954																
Januar	117	114	72	57	73	60	110	108	113	112	130	138	145	143
Februar	118	115	73	58	74	61	111	109	114	114	131	140	146	143
März	117	114	74	60	75	62	111	109	114	114	132	142	145	141
April	118	115	74	59	75	62	110	108	115	116	132	142	145	139
Mai	120	117	74	60	75	62	110	108	116	118	134	145	146	140
Juni	121	118	76	62	77	64	111	110	117	121	134	145	148	145
Juli	121	119	76	61	77	64	111	110	117	119	138	153	149	146
August	121	119	75	59	76	62	111	110	116	117	138	154	148	145
September	121	118	76	60	77	63	112	111	116	117	137	151	148	146
Oktober	121	118	78	62	79	66	112	111	117	117	136	147	149	146
November	78	62	79	66	112	111	136	148	149	147
Dezember	79	64	80	67	112	137	...	150	148

* Der Preisindex der Lebenshaltung gibt die zeitlichen Veränderungen der Preise von Waren und Dienstleistungen im allgemeinen für Arbeitnehmerfamilien in städtischen Bezirken wieder. Er berücksichtigt jedoch nicht die unterschiedliche Lebenshaltung in den einzelnen Gebieten.

E = Ernährung, G = Genussmittel und Getränke (soweit nicht unter Gruppe E enthalten), W = Wohnung bzw. Miete, H = Heizung und Beleuchtung, B = Bekleidung (einschl. Schuhwerk), M = Mobiliar und Hausrat, D = Dienstleistungen, St = direkte Steuern, V = Verschiedenes (u.a. einschl. Reinigung und Körperpflege, Bildung und Unterhaltung, Verkehr bzw. Reisen soweit nicht unter Gruppe D enthalten).

1) 4-Personen-Arbeitnehmer-Haushaltung der mittleren Verbrauchergruppe mit einer monatlichen Aufwandssumme von 292,69 DM für die Lebenshaltung insgesamt. Auf die Bedarfsgruppe "Ernährung" entfallen davon 135,03 DM (vT-Anteil = 461,3). (Vergl. "Wirtschaft und Statistik" 4. Jg., N.F., Heft 11, November 1952, S. 439 ff.).- 2) Bis Oktober 1951 umbasiert von Originalbasis August 1938 bis Juli 1939.- 3) Lebenshaltung in Paris.- 4) Lebenshaltung in Athen.- 5) Bis 1951 umbasiert von Originalbasis 17. Juni 1947 = 100. Ab 1952 Originalbasis 15. Januar 1952 = 100. Indexziffer der Einzelhandelspreise.- 6) Ab November 1953 Neuberechnung. Neue Reihe mit dem alten Index verkettet.- 7) Index der Lebenshaltung einer 4-köpfigen Arbeiterfamilie.- 8) Index der Lebenshaltung einer 4-köpfigen Angestelltenfamilie.- 9) Lebenshaltung in Wien.- 10) Lebenshaltung in Warschau.- 11) Lebenshaltung in Lissabon.- 12) Wägungskoeffizienten basieren auf der Ausgabenuntersuchung für Familienhaushaltungen.

Weitere Anmerkungen siehe nächste Seite.

noch: Preisindex der Lebenshaltung

1950 = 100

Zeit	noch: Europäische Länder								Aussereuropäische Länder							
	Portugal 11)		Schweden 12)		Schweiz		Spanien		Ägypten 14)		Argentinien 16)		Australien			
	Ins-gesamt	Ernäh-rung	Ins-gesamt	Ernäh-rung	Ins-gesamt	Ernäh-rung	Ins-gesamt	Ernäh-rung	Ins-gesamt	Ernäh-rung 15)	Ins-gesamt	Ernäh-rung	Ins-gesamt	Ernäh-rung		
Indexgruppen	E.W.H.B.V.		E.W.H.B.V.		E.W.H.B.V.		E.W.H.M.V.		E.W.H.B.V.		E.W.H.B.M.V.		E.W.H.B.V.			
Orig.Basis	VII 1948-VI 1949		1935		VIII - 1939		VII - 1936		VI - VIII - 1939		1943		1952/53			
Ø 1937	.	.f)	62	58	63	57	29h)	26h)	35i)	30i)	30	28	58	54		
Ø 1938	.	46f)	63	61	63	57					30	27	60	57		
Ø 1948	98	96	97	97	103g)	100g)	86	86	96	88	61	60	83	80		
Ø 1949	101	100	99	98	102	99	90	90	95	90	80	78	91	89		
Ø 1950	100	100	100	100	100	100	100	100	100	100	100	100	100	100		
Ø 1951	98	97	115	117	105	104	109	110	110	106	137	136	114	130		
Ø 1952	98	96	125	131	108	105	107	105	109	104	190	198	139	162		
Ø 1953	99	100	126	135	107	105	109	105	101	96	196	203	152	170		
1953																
Juli	97	97	.	.	106	105	109	104	101	97	195	198	157	173		
August	98	98	.	.	107	106	109	104	101	97	196	198				
September	100	101	126	134	107	106	109	104	101	98	194	195				
Oktober	100	102	.	.	107	107	109	105	102	98	193	194	156	172		
November	99	99	.	.	107	106	109	104	101	98	195	195				
Dezember	99	99	126	132	107	106	109	104	100	98	196	196				
1954																
Januar	100	100	.	.	107	106	109	105	100	97	193	190	157	178		
Februar	100	100	.	.	107	106	110	105	98	97	192	190				
März	101	103	127	134	107	106	110	106	99	96	192	190				
April	99	100	.	.	107	106	111	106	98	96	196	197	157	173		
Mai	96	95	.	.	107	106	110	106	96	...	196	195				
Juni	97	97	128	135	107	107	110	106	96	...	199	200				
Juli	97	97	.	.	107	108	110	105	96	...	204	202	157	171		
August	98	98	.	.	108	109	109	104	96	...	205	199				
September	97	96	127	134	108	109	109	104	96	...	210	...				
Oktober	98	97	.	.	108	110	110	105	96	...	216		
November	99	100	.	.	109	110				
Dezember	127	...	109	110				

Zeit	noch: Aussereuropäische Länder															
	Brasilien 17)		Chile 18)		Indien		Japan 19)		Kanada 20)		Südafrikanische Union 21)		Türkei 22)		V.St.v.Am. 23)	
	Ins-gesamt	Ernäh-rung	Ins-gesamt	Ernäh-rung	Ins-gesamt	Ernäh-rung	Ins-gesamt	Ernäh-rung	Ins-gesamt	Ernäh-rung	Ins-gesamt	Ernäh-rung	Ins-gesamt	Ernäh-rung	Ins-gesamt	Ernäh-rung
Indexgruppen	E.W.H.B.M.D.V.		E.W.H.B.V.		E.W.H.B.V.		E.W.H.B.V.		E.W.H.B.D.V.		E.W.H.B.V.		E.W.H.B.V.		E.W.H.B.M.D.V.	
Orig.Basis	1939		III - 1928		1944		1951		1949		1938		1938		1947 - 1949	
Ø 1937	.	.f)	16	17	61	50	60	56	.	.	60	51
Ø 1938	23f)	23f)	17	18	62	50	62	59	28	22	59	48
Ø 1948	96	97	73	74	96	95	81	89	94	95	93	92	96	94	100	103
Ø 1949	94	93	87	86	99	99	107	112	97	97	96	95	105	106	99	99
Ø 1950	100	100	100	100	100	100	100	100	100	100	100	100	100	100	100	100
Ø 1951	108	105	122	126	104	103	116	115	110	114	107	107	99	96	108	111
Ø 1952	127	127	149	161	102	102	122	120	113	114	117	126	105	104	110	113
Ø 1953	156	167	187	196	105	106	130	127	112	110	120	132	109	108	111	111
1953																
Juli	158	172	182	187	110	113	131	129	112	110	120	133	109	108	112	112
August	159	173	193	203	110	113	133	130	112	110	122	138	110	108	112	113
September	159	171	211	231	109	112	133	129	113	111	123	138	110	108	112	112
Oktober	160	169	223	251	107	109	137	136	113	113	123	137	110	108	112	112
November	159	168	232	259	105	107	135	132	113	111	121	132	110	108	112	111
Dezember	166	169	235	263	102	103	135	131	112	109	120	129	111	109	112	111
1954																
Januar	163	172	245	270	103	105	137	135	112	109	121	130	115	112	112	112
Februar	166	176	249	272	101	102	138	137	112	109	121	131	117	115	112	111
März	170	179	267	298	100	100	138	138	112	108	121	132	115	111	112	111
April	179	206	288	317	101	101	139	138	112	108	122	133	120	120	111	111
Mai	182	206	297	329	101	102	138	137	112	107	122	133	121	123	112	112
Juni	184	207	310	347	100	101	139	138	113	109	122	134	122	124	112	112
Juli	187	208	324	366	100	101	140	140	113	109	122	134	120	119	112	113
August	189	213	351	409	100	101	140	141	114	112	122	134	118	116	112	112
September	190	213	363	424	100	...	139	138	114	111	124	134	116	113	112	111
Oktober	192	214	378	443	141	140	114	111	124	133	117	113	111	110
November	392	455	137	...	114	111	125	111	110
Dezember	401	114

noch: Aussereuropäische Länder

Zeit	Brasilien 17)		Chile 18)		Indien		Japan 19)		Kanada 20)		Südafrikanische Union 21)		Türkei 22)		V.St.v.Am. 23)	
	Ins-gesamt	Ernäh-rung	Ins-gesamt	Ernäh-rung	Ins-gesamt	Ernäh-rung	Ins-gesamt	Ernäh-rung	Ins-gesamt	Ernäh-rung	Ins-gesamt	Ernäh-rung	Ins-gesamt	Ernäh-rung	Ins-gesamt	Ernäh-rung
Indexgruppen	E.W.H.B.M.D.V.		E.W.H.B.V.		E.W.H.B.V.		E.W.H.B.V.		E.W.H.B.D.V.		E.W.H.B.V.		E.W.H.B.V.		E.W.H.B.M.D.V.	
Orig.Basis	1939		III - 1928		1944		1951		1949		1938		1938		1947 - 1949	
Ø 1937	23 ^{f)}	23 ^{f)}	16	17	61	50	60	56	.	.	60	51
Ø 1938	.	.	17	18	62	50	62	59	28	22	59	48
Ø 1948	96	97	73	74	96	95	81	89	94	95	93	92	96	94	100	103
Ø 1949	94	93	87	86	99	99	107	112	97	97	96	95	105	106	99	99
Ø 1950	100	100	100	100	100	100	100	100	100	100	100	100	100	100	100	100
Ø 1951	108	105	122	126	104	103	116	115	110	114	107	107	99	96	108	111
Ø 1952	127	127	149	161	102	102	122	120	113	114	117	126	105	104	110	113
Ø 1953	156	167	187	196	105	106	130	127	112	110	120	132	109	108	111	111
1953																
Juli	158	172	182	187	110	113	131	129	112	110	120	133	109	108	112	112
August	159	173	193	203	110	113	133	130	112	110	122	138	110	108	112	113
September	159	171	211	231	109	112	133	129	113	111	123	138	110	108	112	112
Oktober	160	169	223	251	107	109	137	136	113	113	123	137	110	108	112	112
November	159	168	232	259	105	107	135	132	113	111	121	132	110	108	112	111
Dezember	166	169	235	263	102	103	135	131	112	109	120	129	111	109	112	111
1954																
Januar	163	172	245	270	103	105	137	135	112	109	121	130	115	112	112	112
Februar	166	176	249	272	101	102	138	137	112	109	121	131	117	115	112	111
März	170	179	267	298	100	100	138	138	112	108	121	132	115	111	112	111
April	179	206	288	317	101	101	139	138	112	108	122	133	120	120	111	111
Mai	182	206	297	329	101	102	138	137	112	107	122	133	121	123	112	112
Juni	184	207	310	347	100	101	139	138	113	109	122	134	122	124	112	112
Juli	187	208	324	366	100	101	140	140	113	109	122	134	120	119	112	113
August	189	213	351	409	100	101	140	141	114	112	122	134	118	116	112	112
September	190	213	363	424	100	...	139	138	114	111	124	134	116	113	112	111
Oktober	192	214	378	443	141	140	114	111	124	133	117	113	111	110
November	392	455	137	...	114	111	125	111	110
Dezember	401	114

13) Ab März 1950 einschl. der Gruppen "Reinigung" und "Verschiedenes".- 14) Lebenshaltung in Kairo.- 15) 1939 einschl. Heizung und Seife.- 16) Lebenshaltung in Buenos Aires.- 17) Lebenshaltung in Sao Paulo.- 18) Lebenshaltung in Santiago.- 19) 1950: neue Reihe mit altem Index (Originalbasis 1948 = 100) verkettet.- 20) 1949: neue Reihe mit altem Index (Originalbasis 1935 bis 1939 = 100) verkettet.- 21) Nur Europäer.- 22) Lebenshaltung in Istanbul.- 23) Ab Januar 1953 revidierter Index mit dem alten Index (Originalbasis 1935 bis 1939 = 100) verkettet, wobei zum Zwecke einer vergleichbaren Reihe das Verbrauchsschema des alten Index dem des revidierten angepaßt wurde.

a) Die Gruppen "Insgesamt" der "alten" und "neuen" Reihe sind aufeinander abgestellt und auf der Basis des alten Index miteinander verkettet worden. Eine ähnliche Verkettung für die übrigen Gruppen ist nicht möglich.- b) Originalbasis 15. Januar 1952 = 100.- c) März; zu Reichmarkpreisen berechnet.- d) Juli bis Dezember.- e) Januar bis April.- f) 1939.- g) Ab 1948 neue Reihe mit dem alten Index verkettet.- h) Juli bis Dezember.- i) Juni bis August 1939.

Monats-, Wochen- und Stundenverdienste bzw. tarifliche Stundenlöhne der Arbeiter in der verarbeitenden Industrie*

Zeit	Monatsverdienste				Wochenverdienste					Stundenverdienste						
	Jugo- slawien 1)	Argen- tinien	Brasi- lien 2)	Japan 3)	Bundes- republik Deutsch- land 4)	Gross- brit. u. Nord- irland 5)	Irland 6)	Kanada	V.St. v.Am.	Bundes- republik Deutsch- land 4)	Belgien 7)	Dänemark 10)	Finnland 6)			
	alle Arbeiter														Männer	Frauen
	Index 1)	Argent. Pesos	Cru- zeiros	Yen	RM/DM	Schilling	Kan. \$	US-\$	Pf	Index 8)	Dän. Öre	Finmark				
Ø 1937	.	110	.	.	.	50½	41¼a)	24,05	.	24	135	8,22a)		4,61e)		
Ø 1938	43¾	35,53	22,30	.	25	142	92,04		60,86		
Ø 1948	...	357	950	4 379	43,64	116%	80¾b)	54,14	103,4	91	284	97,19		64,70		
Ø 1949	...	483	1 085	7 516	54,75	120%	83¾	41,71	54,92	96	297	117,24		76,29		
Ø 1950	...	588	1 177	9 133	60,54	127½b)	86¾c)	47,82	59,33	100	312	156,21		105,26		
Ø 1951	100	744	1 257	11 708	68,52a)	139%	95¾c)	48,82	64,71	111	343	163,53		108,46		
Ø 1952	90	915	1 455	13 516	74,00	150%	103¾d)	53,62	67,97	116	370	164,50		111,50		
Ø 1953	94	999	1 494	15 322	77,87	159½	110¾d)	56,09	71,69	115	380	166,80		111,00		
1953																
Juli	92	966	.	17 334	.	.	56,25	71,33	.	.	380.	166,80		111,00		
August	96	931	.	14 972	79,28	.	55,76	71,69	163,2	.	.	164,80		113,00		
September	96	968	1 487	14 195	.	110¼½	56,64	71,42	.	115	.	164,80		113,00		
Oktober	96	1 014	.	14 029	.	159¼½	56,69	72,14	.	.	.	164,80		113,00		
November	96	939f)	.	14 499f)	80,00	.	56,88	71,60	163,4	.	.	164,80		113,00		
Dezember	96	1 833f)	1 496	25 607f)	.	112¼½	57,02	72,36	.	116	.	164,80		113,00		
1954																
Januar	96	949	.	15 398	.	.	54,05	70,92	.	.	.	166		112		
Februar	96	950	.	14 713	77,05	.	57,14	71,28	162,7	.	.	166		112		
März	...	914	...	14 492	.	109¼½	57,79	70,71	.	117	.	166		112		
April	...	941	.	14 590	.	165½	57,67	70,20	.	.	.	166		112		
Mai	...	876	.	14 344	80,36	.	57,57	71,13	165,6	.	.	166		112		
Juni	17 627	.	109¼	56,60	71,68	.	119	.	166		112		
Juli	19 038	.	.	57,35	70,92	.	.	.	166		112		
August	15 729	81,98	.	57,35	71,06	167,3	.	.	166		112		
September	71,86	.	119	.	166		112		
Oktober	57,10	72,22	.	.	.	166		112		
November	72,98	.	.	.	166		112		
Dezember	166		112		

Zeit	noch: Stundenverdienste								tarifliche Stundenlöhne							
	Gross- brit. u. Nord- irland 5)	Irland 6)7)11)	Norwegen 6)		Öster- reich 12)	Schwe- den 6)	Argen- tinien	Kanada	V.St. v.Am.	Frank- reich 10)	Italien 15)	Nieder- lande 15)	Schweiz 4)	Australien 6)10)		
	alle Arbeiter		Männer	Frauen	alle Arbeiter								Männer	alle Arbeiter	Männer	Frauen
	Pence	Norweg.Kronen	Index 13)	skr	Index 14)	Kan.cts	US-cts	ffrs	Index 8)10)	Index 8)17)	Index 8)18)	Pence				
Ø 1937	.	11,4	1,63g)	0,97g)	14h)	.	.	.	62	.	2	50	.	24	13	
Ø 1938	13,0	11,9	63	.	.	2	52	54i)	25¼	13¾	
Ø 1948	31,2	21,7	2,94	1,89	72	2,34	61	91,3	135	66,1	96	91	99	44¾	28¼	
Ø 1949	32,2	22,4	3,04	1,98	88	2,43	84	98,6	140	73,9	98	94	100	48¾	31½	
Ø 1950	35,5h)	23,0	3,22	2,12	100	2,53	100	103,6	146	81,4	100	100	100	54¾	36½	
Ø 1951	36,8	25,8	3,67	2,49	131	3,05	127	116,8	159	104,3	110	108	102	66¾	46½	
Ø 1952	39,6	27,6	4,09	2,82	150	3,63	159	129,2	167	120,7	114	110	105	78½	55	
Ø 1953	41,7	29,7	4,28	2,93	152	3,79	171	135,8	177	124,2	117	112	106	82¾	59	
1953																
Juli	.	.	4,26	2,92	153	.	154	136,2	177	123,9	117	112	.	.	.	
August	150	3,57	152	136,0	177	.	118	112	.	.	.	
September	.	29,7	.	.	153	.	154	135,7	179	.	118	112	106	83¼	59¼	
Oktober	41,7	.	4,37	2,96	157	.	166	136,6	179	125,0	118	113	.	.	.	
November	155	3,59	157f)	137,4	179	.	118	113	.	.	.	
Dezember	.	29,5	.	.	154	.	163	138,4	180	.	118	113	106	83½	59½	
1954																
Januar	.	.	4,32	2,95	150	.	181	140,4	180	126,7	118	122	.	.	.	
Februar	154	3,62	183	140,4	180	.	118	122	.	.	.	
März	.	29,9	.	.	163	.	158	140,6	179	.	118	122	107	83¾	59½	
April	43,1	.	4,57	3,11	160	.	155	141,0	180	130,6	118	122	.	.	.	
Mai	156	...	159	141,8	181	.	118	123	.	.	.	
Juni	.	30,3	.	.	156	142,2	181	.	122	123	107	83¾	59½	
Juli	.	.	4,58	...	157	141,6	180	131,8	122	123	.	.	.	
August	156	140,9	179	.	124	123	.	.	.	
September	162	139,6	181	.	124	123	107	
Oktober	163	139,7	181	126,7	
November	182	
Dezember	

* Wenn nicht anders vermerkt, Lohnempfänger (Arbeiter) in der verarbeitenden Industrie ohne Gehaltsempfänger (Angestellte).															
1)	1951 = 100.-	2)	Durchschnittliche Brutto-Löhne im "Distrito Federal".	Einschl.	Bergbau, Bauwirtschaft und Dienstleistungen.	3)	Die Zahlen basieren auf den Lohnlisten der 45 Betriebe mit mehr als 500 Beschäftigten und den Angaben einer repräsentativen Anzahl von 132 Betrieben mit 4 bis 499 Beschäftigten.	4)	1950 einschl. Gehaltsempfänger (Angestellte).	5)	Die Zahlen werden aus den Angaben einer repräsentativen Anzahl von Betrieben mit mehr als 30 bezahlten Beschäftigten errechnet.	6)	Einschl. Baugewerbe.	7)	Einschl. einiger weiterer Industriezweige.
8)	Einschl. Bergbau.	9)	Einschl. Bau- und Transportgewerbe.	10)	1950 = 100.-	11)	Umbasiert von Originalbasis 1936 bis 1938 = 100.-	12)	Einschl. Bau- und Transportgewerbe, Handel und Dienstleistungen.	13)	Die Reihe umfasst alle Industriezweige, die bewegliche Güter produzieren.	14)	Einschl. Angestellte und Inhaber, jedoch ohne ausserbetriebliche Stückarbeiter.	15)	Umbasiert von Originalbasis 1936 bis 1938 = 100.-
16)	Umbasiert von Originalbasis 1938 = 100.-	17)	Umbasiert von Originalbasis 1938 = 100.-	18)	Umbasiert von Originalbasis 1938 = 100.-	19)	Umbasiert von Originalbasis 1938 = 100.-	20)	Umbasiert von Originalbasis 1938 = 100.-	21)	Umbasiert von Originalbasis 1938 = 100.-	22)	Umbasiert von Originalbasis 1938 = 100.-	23)	Umbasiert von Originalbasis 1938 = 100.-
24)	Umbasiert von Originalbasis 1938 = 100.-	25)	Umbasiert von Originalbasis 1938 = 100.-	26)	Umbasiert von Originalbasis 1938 = 100.-	27)	Umbasiert von Originalbasis 1938 = 100.-	28)	Umbasiert von Originalbasis 1938 = 100.-	29)	Umbasiert von Originalbasis 1938 = 100.-	30)	Umbasiert von Originalbasis 1938 = 100.-	31)	Umbasiert von Originalbasis 1938 = 100.-
32)	Umbasiert von Originalbasis 1938 = 100.-	33)	Umbasiert von Originalbasis 1938 = 100.-	34)	Umbasiert von Originalbasis 1938 = 100.-	35)	Umbasiert von Originalbasis 1938 = 100.-	36)	Umbasiert von Originalbasis 1938 = 100.-	37)	Umbasiert von Originalbasis 1938 = 100.-	38)	Umbasiert von Originalbasis 1938 = 100.-	39)	Umbasiert von Originalbasis 1938 = 100.-
40)	Umbasiert von Originalbasis 1938 = 100.-	41)	Umbasiert von Originalbasis 1938 = 100.-	42)	Umbasiert von Originalbasis 1938 = 100.-	43)	Umbasiert von Originalbasis 1938 = 100.-	44)	Umbasiert von Originalbasis 1938 = 100.-	45)	Umbasiert von Originalbasis 1938 = 100.-	46)	Umbasiert von Originalbasis 1938 = 100.-	47)	Umbasiert von Originalbasis 1938 = 100.-
48)	Umbasiert von Originalbasis 1938 = 100.-	49)	Umbasiert von Originalbasis 1938 = 100.-	50)	Umbasiert von Originalbasis 1938 = 100.-	51)	Umbasiert von Originalbasis 1938 = 100.-	52)	Umbasiert von Originalbasis 1938 = 100.-	53)	Umbasiert von Originalbasis 1938 = 100.-	54)	Umbasiert von Originalbasis 1938 = 100.-	55)	Umbasiert von Originalbasis 1938 = 100.-
56)	Umbasiert von Originalbasis 1938 = 100.-	57)	Umbasiert von Originalbasis 1938 = 100.-	58)	Umbasiert von Originalbasis 1938 = 100.-	59)	Umbasiert von Originalbasis 1938 = 100.-	60)	Umbasiert von Originalbasis 1938 = 100.-	61)	Umbasiert von Originalbasis 1938 = 100.-	62)	Umbasiert von Originalbasis 1938 = 100.-	63)	Umbasiert von Originalbasis 1938 = 100.-
64)	Umbasiert von Originalbasis 1938 = 100.-	65)	Umbasiert von Originalbasis 1938 = 100.-	66)	Umbasiert von Originalbasis 1938 = 100.-	67)	Umbasiert von Originalbasis 1938 = 100.-	68)	Umbasiert von Originalbasis 1938 = 100.-	69)	Umbasiert von Originalbasis 1938 = 100.-	70)	Umbasiert von Originalbasis 1938 = 100.-	71)	Umbasiert von Originalbasis 1938 = 100.-
72)	Umbasiert von Originalbasis 1938 = 100.-	73)	Umbasiert von Originalbasis 1938 = 100.-	74)	Umbasiert von Originalbasis 1938 = 100.-	75)	Umbasiert von Originalbasis 1938 = 100.-	76)	Umbasiert von Originalbasis 1938 = 100.-	77)	Umbasiert von Originalbasis 1938 = 100.-	78)	Umbasiert von Originalbasis 1938 = 100.-	79)	Umbasiert von Originalbasis 1938 = 100.-
80)	Umbasiert von Originalbasis 1938 = 100.-	81)	Umbasiert von Originalbasis 1938 = 100.-	82)	Umbasiert von Originalbasis 1938 = 100.-	83)	Umbasiert von Originalbasis 1938 = 100.-	84)	Umbasiert von Originalbasis 1938 = 100.-	85)	Umbasiert von Originalbasis 1938 = 100.-	86)	Umbasiert von Originalbasis 1938 = 100.-	87)	Umbasiert von Originalbasis 1938 = 100.-
88)	Umbasiert von Originalbasis 1938 = 100.-	89)	Umbasiert von Originalbasis 1938 = 100.-	90)	Umbasiert von Originalbasis 1938 = 100.-	91)	Umbasiert von Originalbasis 1938 = 100.-	92)	Umbasiert von Originalbasis 1938 = 100.-	93)	Umbasiert von Originalbasis 1938 = 100.-	94)	Umbasiert von Originalbasis 1938 = 100.-	95)	Umbasiert von Originalbasis 1938 = 100.-
96)	Umbasiert von Originalbasis 1938 = 100.-	97)	Umbasiert von Originalbasis 1938 = 100.-	98)	Umbasiert von Originalbasis 1938 = 100.-	99)	Umbasiert von Originalbasis 1938 = 100.-	100)	Umbasiert von Originalbasis 1938 = 100.-	101)	Umbasiert von Originalbasis 1938 = 100.-	102)	Umbasiert von Originalbasis 1938 = 100.-	103)	Umbasiert von Originalbasis 1938 = 100.-
104)	Umbasiert von Originalbasis 1938 = 100.-	105)	Umbasiert von Originalbasis 1938 = 100.-	106)	Umbasiert von Originalbasis 1938 = 100.-	107)	Umbasiert von Originalbasis 1938 = 100.-	108)	Umbasiert von Originalbasis 1938 = 100.-	109)	Umbasiert von Originalbasis 1938 = 100.-	110)	Umbasiert von Originalbasis 1938 = 100.-	111)	Umbasiert von Originalbasis 1938 = 100.-
112)	Umbasiert von Originalbasis 1938 = 100.-	113)	Umbasiert von Originalbasis 1938 = 100.-	114)	Umbasiert von Originalbasis 1938 = 100.-	115)	Umbasiert von Originalbasis 1938 = 100.-	116)	Umbasiert von Originalbasis 1938 = 100.-	117)	Umbasiert von Originalbasis 1938 = 100.-	118)	Umbasiert von Originalbasis 1938 = 100.-	119)	Umbasiert von Originalbasis 1938 = 100.-
120)	Umbasiert von Originalbasis 1938 = 100.-	121)	Umbasiert von Originalbasis 1938 = 100.-	122)	Umbasiert von Originalbasis 1938 = 100.-	123)	Umbasiert von Originalbasis 1938 = 100.-	124)	Umbasiert von Originalbasis 1938 = 100.-	125)	Umbasiert von Originalbasis 1938 = 100.-	126)	Umbasiert von Originalbasis 1938 = 100.-	127)	Umbasiert von Originalbasis 1938 = 100.-
128)	Umbasiert von Originalbasis 1938 = 100.-	129)	Umbasiert von Originalbasis 1938 = 100.-	130)	Umbasiert von Originalbasis 1938 = 100.-	131)	Umbasiert von Originalbasis 1938 = 100.-	132)	Umbasiert von Originalbasis 1938 = 100.-	133)	Umbasiert von Originalbasis 1938 = 100.-	134)	Umbasiert von Originalbasis 1938 = 100.-	135)	Umbasiert von Originalbasis 1938 = 100.-
136)	Umbasiert von Originalbasis 1938 = 100.-	137)	Umbasiert von Originalbasis 1938 = 100.-	138)	Umbasiert von Originalbasis 1938 = 100.-	139)	Umbasiert von Originalbasis 1938 = 100.-	140)	Umbasiert von Originalbasis 1938 = 100.-	141)	Umbasiert von Originalbasis 1938 = 100.-	142)	Umbasiert von Originalbasis 1938 = 100.-	143)	Umbasiert von Originalbasis 1938 = 100.-
144)	Umbasiert von Originalbasis 1938 = 100.-	145)	Umbasiert von Originalbasis 1938 = 100.-	146)	Umbasiert von Originalbasis 1938 = 100.-	147)	Umbasiert von Originalbasis 1938 = 100.-	148)	Umbasiert von Originalbasis 1938 = 100.-	149)	Umbasiert von Originalbasis 1938 = 100.-	150)	Umbasiert von Originalbasis 1938 = 100.-	151)	Umbasiert von Originalbasis 1938 = 100.-
152)	Umbasiert von Originalbasis 1938 = 100.-	153)	Umbasiert von Originalbasis 1938 = 100.-	154)	Umbasiert von Originalbasis 1938 = 100.-	155)	Umbasiert von Originalbasis 1938 = 100.-	156)	Umbasiert von Originalbasis 1938 = 100.-	157)	Umbasiert von Originalbasis 1938 = 100.-	158)	Umbasiert von Originalbasis 1938 = 100.-	159)	Umbasiert von Originalbasis 1938 = 100.-
160)	Umbasiert von Originalbasis 1938 = 100.-	161)	Umbasiert von Originalbasis 1938 = 100.-	162)	Umbasiert von Originalbasis 1938 = 100.-	163)	Umbasiert von Originalbasis 1938 = 100.-	164)	Umbasiert von Originalbasis 1938 = 100.-	165)	Umbasiert von Originalbasis 1938 = 100.-	166)	Umbasiert von Originalbasis 1938 = 100.-	167)	Umbasiert von Originalbasis 1938 = 100.-
168)	Umbasiert von Originalbasis 1938 = 100.-	169)	Umbasiert von Originalbasis 1938 = 100.-	170)	Umbasiert von Originalbasis 1938 = 100.-	171)	Umbasiert von Originalbasis 1938 = 100.-	172)	Umbasiert von Originalbasis 1938 = 100.-	173)	Umbasiert von Originalbasis 1938 = 100.-	174)	Umbasiert von Originalbasis 1938 = 100.-	175)	Umbasiert von Originalbasis 1938 = 100.-
176)	Umbasiert von Originalbasis 1938 = 100.-	177)	Umbasiert von Originalbasis 1938 = 100.-	178)	Umbasiert von Originalbasis 1938 = 100.-	179)	Umbasiert von Originalbasis 1938 = 100.-	180)	Umbasiert von Originalbasis 1938 = 100.-	181)	Umbasiert von Originalbasis 1938 = 100.-	182)	Umbasiert von Originalbasis 1938 = 100.-	183)	Umbasiert von Originalbasis 1938 = 100.-
184)	Umbasiert von Originalbasis 1938 = 100.-	185)	Umbasiert von Originalbasis 1938 = 100.-	186)	Umbasiert von Originalbasis 1938 = 100.-	187)	Umbasiert von Originalbasis 1938 = 100.-	188)	Umbasiert von Originalbasis 1938 = 100.-	189)	Umbasiert von Originalbasis 1938 = 100.-	190)	Umbasiert von Originalbasis 1938 = 100.-	191)	Umbasiert von Originalbasis 1938 = 100.-
192)	Umbasiert von Originalbasis 1938 = 100.-	193)	Umbasiert von Originalbasis 1938 = 100.-	194)	Umbasiert von Originalbasis 1938 = 100.-	195)	Umbasiert von Originalbasis 1938 = 100.-	196)	Umbasiert von Originalbasis 1938 = 100.-	197)	Umbasiert von Originalbasis 1938 = 100.-	198)	Umbasiert von Originalbasis 1938 = 100.-	199)	Umbasiert von Originalbasis 1938 = 100.-
200)	Umbasiert von Originalbasis 1938 = 100.-	201)	Umbasiert von Originalbasis 1938 = 100.-	202)	Umbasiert von Originalbasis 1938 = 100.-	203)	Umbasiert von Originalbasis 1938 = 100.-	204)	Umbasiert von Originalbasis 1938 = 100.-	205)	Umbasiert von Originalbasis 1938 = 100.-	206)	Umbasiert von Originalbasis 1938 = 100.-	207)	Umbasiert von Originalbasis 1938 = 100.-
208)	Umbasiert von Originalbasis 1938 = 100.-	209)	Umbasiert von Originalbasis 1938 = 100.-	210)	Umbasiert von Originalbasis 1938 = 100.-	211)	Umbasiert von Originalbasis 1938 = 100.-	212)	Umbasiert von Originalbasis 1938 = 100.-	213)	Umbasiert von Originalbasis 1938 = 100.-	214)	Umbasiert von Originalbasis 1938 = 100.-	215)	Umbasiert von Originalbasis 1938 = 100.-
216)	Umbasiert von Originalbasis 1938 = 100.-	217)	Umbasiert von Originalbasis 1938 = 100.-	218)	Umbasiert von Originalbasis 1938 = 100.-	219)	Umbasiert von Originalbasis 1938 = 100.-	220)	Umbasiert von Originalbasis 1938 = 100.-	221)	Umbasiert von Originalbasis 1938 = 100.-	222)	Umbasiert von Originalbasis 1938 = 100.-	223)	Umbasiert von Originalbasis 1938 = 100.-
224)	Umbasiert von Originalbasis 1938 = 100.-	225)	Umbasiert von Originalbasis 1938 = 100.-	226)	Umbasiert von Originalbasis 1938 = 100.-	227)	Umbasiert von Originalbasis 1938 = 100.-	228)	Umbasiert von Originalbasis 1938 = 100.-	229)	Umbasiert von Originalbasis 1938 = 100.-	230)	Umbasiert von Originalbasis 1938 = 100.-	231)	Umbasiert von Originalbasis 1938 = 100.-
232)	Umbasiert von Originalbasis 1938 = 100.-	233)	Umbasiert von Originalbasis 1938 = 100.-	234)	Umbasiert von Originalbasis 1938 = 100.-	235)	Umbasiert von Originalbasis 1938 = 100.-	236)	Umbasiert von Originalbasis 1938 = 100.-	237)	Umbasiert von Originalbasis 1938 = 100.-	238)	Umbasiert von Originalbasis 1938 = 100.-	239)	Umbasiert von Originalbasis 1938 = 100.-
240)	Umbasiert von Originalbasis 1938 = 100.-	241)	Umbasiert von Originalbasis 1938 = 100.-	242)	Umbasiert von Originalbasis 1938 = 100.-	243)	Umbasiert von Originalbasis 1938 = 100.-	244)	Umbasiert von Originalbasis 1938 = 100.-	245)	Umbasiert von Originalbasis 1938 = 100.-	246)	Umbasiert von Originalbasis 1938 = 100.-	247)	Umbasiert von Originalbasis 1938 = 100.-
248)	Umbasiert von Originalbasis 1938 = 100.-	249)	Umbasiert von Originalbasis 1938 = 100.-	250)	Umbasiert von Originalbasis 1938 = 100.-	251)	Umbasiert von Originalbasis 1938 = 100.-	252)	Umbasiert von Originalbasis 1938 = 100.-	253)	Umbasiert von Originalbasis 1938 = 100.-	254)	Umbasiert von Originalbasis 1938 = 100.-	255)	Umbasiert von Originalbasis 1938 = 100.-
256)	Umbasiert von Originalbasis 1938 = 100.-	257)	Umbasiert von Originalbasis 1938 = 100.-	258)	Umbasiert von Originalbasis 1938 = 100.-	259)	Umbasiert von Originalbasis 1938 = 100.-	260)	Umbasiert von Originalbasis 1938 = 100.-	261)	Umbasiert von Originalbasis 1938 = 100.-	262)	Umbasiert von Originalbasis 1938 = 100.-	263)	Umbasiert von Originalbasis 1938 = 100.-
264)	Umbasiert von Originalbasis 1938 = 100.-	265)	Umbasiert von Originalbasis 1938 = 100.-	266)	Umbasiert von Originalbasis 1938 = 100.-	267)	Umbasiert von Originalbasis 1938 = 100.-	268)	Umbasiert von Originalbasis 1938 = 100.-	269)	Umbasiert von Originalbasis 1938 = 100.-	270)	Umbasiert von Originalbasis 1938 = 100.-	271)	Umbasiert von Originalbasis 1938 = 100.-
272)	Umbasiert von Originalbasis 1938 = 100.-	273)	Umbasiert von Originalbasis 1938 = 100.-	274)	Umbasiert von Originalbasis 1938 = 100.-	275)	Umbasiert von Originalbasis 1938 = 100.-	276)	Umbasiert von Originalbasis 1938 = 100.-	277)	Umbasiert von Originalbasis 1938 = 100.-	278)	Umbasiert von Originalbasis 1938 = 100.-	279)	Umbasiert von Originalbasis 1938 = 100.-
280)	Umbasiert von Originalbasis 1938 = 100.-	281)	Umbasiert von Originalbasis 1938 = 100.-	282)	Umbasiert von Originalbasis 1938 = 100.-	283)	Umbasiert von Originalbasis 1938 = 100.-	284)	Umbasiert von Originalbasis 1938 = 100.-	285)	Umbasiert von Originalbasis 1938 = 100.-	286)	Umbasiert von Originalbasis 1938 = 100.-	287)	Umbasiert von Originalbasis 1938 = 100.-
288)	Umbasiert von Originalbasis 1938 = 100.-	289)	Umbasiert von Originalbasis 1938 = 100.-	290)	Umbasiert von Originalbasis 1938 = 100.-	291)	Umbasiert von Originalbasis 1938 = 100.-	292)	Umbasiert von Originalbasis 1938 = 100.-	293)	Umbasiert von Originalbasis 1938 = 100.-	294)	Umbasiert von Originalbasis 1938 = 100.-	295)	Umbasiert von Originalbasis 1938 = 100.-
296)	Umbasiert von Originalbasis 1938 = 100.-	297)	Umbasiert von Originalbasis 1938 = 100.-	298)	Umbasiert von Originalbasis 1938 = 100.-	299)	Umbasiert von Originalbasis 1938 = 100.-	300)	Umbasiert von Originalbasis 1938 = 100.-	301)	Umbasiert von Originalbasis 1938 = 100.-	302)	Umbasiert von Originalbasis 1938 = 100.-	303)	Umbasiert von Originalbasis 1938 = 100.-
304)	Umbasiert von Originalbasis 1938 = 100.-	305)	Umbasiert von Originalbasis 1938 = 100.-	306)	Umbasiert von Originalbasis 1938 = 100.-	307)	Umbasiert von Originalbasis 1938 = 100.-	308)	Umbasiert von Originalbasis 1938 = 100.-	309)	Umbasiert von Originalbasis 1938 = 100.-	310)	Umbasiert von Originalbasis 1938 = 100.-	311)	Umbasiert von Originalbasis 1938 = 100.-
312)	Umbasiert von Originalbasis 1938 = 100.-	313)	Umbasiert von Originalbasis 1938 = 100.-	314)	Umbasiert von Originalbasis 1938 = 100.-	315)	Umbasiert von Originalbasis 1938 = 100.-	316)	Umbasiert von Originalbasis 1938 = 100.-	317)	Umbasiert von Originalbasis 1938 = 100.-	318)	Umbasiert von Originalbasis 1938 = 100.-	319)	Umbasiert von Originalbasis 1938 = 100.-
320)	Umbasiert von Originalbasis 1938 = 100.-	321)	Umbasiert von Originalbasis 1938 = 100.-	322)	Umbasiert von Originalbasis 1938 = 100.-	323)	Umbasiert von Originalbasis 1938 = 100.-	324)	Umbasiert von Originalbasis 1938 = 100.-	325)	Umbasiert von Originalbasis 1938 = 100.-	326)	Umbasiert von Originalbasis 1938 = 100.-	327)	Umbasiert von Originalbasis 1938 = 100.-
328)	Umbasiert von Originalbasis 1938 = 100.-	329)	Umbasiert von Originalbasis 1938 = 100.-	330)	Umbasiert von Originalbasis 1938 = 100.-	331)	Umbasiert von Originalbasis 1938 = 100.-	332)	Umbasiert von Originalbasis 1938 = 100.-	333)	Umbasiert von Originalbasis 1938 = 100.-	334)	Umbasiert von Originalbasis 1938 = 100.-	335)	Umbasiert von Originalbasis 1938 = 100.-
336)	Umbasiert von Originalbasis 1938 = 100.-	337)	Umbasiert von Originalbasis 1938 = 100.-	338)	Umbasiert von Originalbasis 1938 = 100.-	339)	Umbasiert von Originalbasis 1938 = 100.-	340)	Umbasiert von Originalbasis 1938 = 100.-	341)	Umbasiert von Originalbasis 1938 = 100.-	342)	Umbasiert von Originalbasis 1938 = 100.-	343)	Umbasiert von Originalbasis 1938 = 100.-
344)	Umbasiert von Originalbasis 1938 = 100.-	345)	Umbasiert von Originalbasis 1938 = 100.-	346)	Umbasiert von Originalbasis 1938 = 100.-	347)	Umbasiert von Originalbasis 1938 = 100.-	348)	Umbasiert von Originalbasis 1938 = 100.-	349)	Umbasiert von Originalbasis 1938 = 100.-	350)	Umbasiert von Originalbasis 1938 = 100.-	351)	Umbasiert von Originalbasis 1938 = 100.-
352)	Umbasiert von Originalbasis 1938 = 100.-	353)	Umbasiert von Originalbasis 1938 = 100.-	354)	Umbasiert von Originalbasis 1938 = 100.-	355)	Umbasiert von Originalbasis 1938 = 100.-	356)	Umbasiert von Originalbasis 1938 = 100.-	357)	Umbasiert von Originalbasis 1938 = 100.-	358)	Umbasiert von Originalbasis 1938 = 100.-	359)	Umbasiert von Originalbasis 1938 = 100.-
360)	Umbasiert von Originalbasis 1938 = 100.-	361)	Umbasiert von Originalbasis 1938 = 100.-	362)	Umbasiert von Originalbasis 1938 = 100.-	363)	Umbasiert von Originalbasis 1938 = 100.-	364)	Umbasiert von Originalbasis 1938 = 100.-	365)	Umbasiert von Originalbasis 1938 = 100.-	366)	Umbasiert von Originalbasis 1938 = 100.-	367)	Umbasiert von Originalbasis 1938 = 100.-
368)	Umbasiert von Originalbasis 1938 = 100.-	369)	Umbasiert von Originalbasis 1938 = 100.-	370)	Umbasiert von Originalbasis 1938 = 100.-	371)	Umbasiert von Originalbasis 1938 = 100.-	372)	Umbasiert von Originalbasis 1938 = 100.-	373)	Umbasiert von Originalbasis 1938 = 100.-	374)	Umbasiert von Originalbasis 1938 = 100.-	375)	Umbasiert von Originalbasis 1938 = 100.-
376)	Umbasiert von Originalbasis 1938 = 100.-	377)	Umbasiert von Originalbasis 1938 = 100.-	378)	Umbasiert von Originalbasis 1938 = 100.-	379)	Umbasiert von Originalbasis 1938 = 100.-	380)	Umbasiert von Originalbasis 1938 = 100.-	381)	Umbasiert von Originalbasis 1938 = 100.-	382)	Umbasiert von Originalbasis 1938 = 100.-	383)	Umbasiert von Originalbasis 1938 = 100.-
384)	Umbasiert von Originalbasis 1938 = 100.-	385)	Umbasiert von Originalbasis 1938 = 100.-	386)	Umbasiert von Originalbasis 1938 = 100.-	387)	Umbasiert von Originalbasis 1938 = 100.-	388)	Umbasiert von Originalbasis 1938 = 100.-	389)	Umbasiert von Originalbasis 1938 = 100.-	390)	Umbasiert von Originalbasis 1938 = 100.-	391)	Umbasiert von Originalbasis 1938 = 100.-
392)	Umbasiert von Originalbasis 1938 = 100.-	393)	Umbasiert von Originalbasis 1938 = 100.-	394)	Umbasiert von Originalbasis 1938 = 100.-	395)	Umbasiert von Originalbasis 1938 = 100.-								

* Wenn nicht anders vermerkt, Lohnempfänger (Arbeiter) in der verarbeitenden Industrie ohne Gehaltsempfänger (Angestellte).
1) 1951 = 100.- 2) Durchschnittliche Brutto-Löhne im "Distrito Federal". Einschl. Bergbau, Bauwirtschaft und Dienstleistungen.
Die Zahlen basieren auf den Lohnlisten der 45 Betriebe mit mehr als 500 Beschäftigten und den Angaben einer repräsentativen Anzahl von 132 Betrieben mit 4 bis 499 Beschäftigten.- 3) Ab 1950 einschl. Gehaltsempfänger (Angestellte). Die Zahlen werden aus den Angaben einer repräsentativen Anzahl von Betrieben mit mehr als 30 bezahlten Beschäftigten errechnet.- 4) Einschl. Baugewerbe.- 5) Einschl. einiger weiterer Industriezweige.- 6) Einschl. Bergbau.- 7) Einschl. Bau- und Transportgewerbe.- 8) 1950 = 100.- 9) Umbasiert von Originalbasis 1936 bis 1938 = 100.- 10) Einschl. Bau- und Transportgewerbe, Handel und Dienstleistungen.- 11) Die Reihe umfasst alle Industriezweige, die bewegliche Güter produzieren. Einschl. Angestellte und Inhaber, jedoch ohne ausserbetriebliche Stückarbeiter.- 12) Ohne staatliche Kinderzulagen (Ernährungsbeihilfen). Index des Österreichischen Instituts für Wirtschaftsforschung, Stundenverdienste in Wien.- 13) Umbasiert von Originalbasis August 1938 = 100.- 14) Umbasiert von Originalbasis 1943 = 100.- 15) Einschl. Bergbau und Baugewerbe.- 16) Umbasiert von Originalbasis 1938 = 100.- 17) Umbasiert von Originalbasis 30. Juni 1947 = 100.- 18) Umbasiert von Originalbasis 30. September 1939 = 100. Einschl. Zulagen zur Bestreitung der Lebenshaltungskosten.
a) Durchschnitt der Quartale März, Juni, September.- b) Stand im Oktober.- c) Stand im September.- d) Einschl. Gehaltsempfänger (Angestellte).- e) 1939.- f) Einschl. Weihnachtsgratifikation.- g) Juli bis September.- h) Verdienste in Reichsmark im August.- i) September 1939.

ANHANG

Maße und Gewichte

Metrisches System		Britisches oder US - System						
Einheiten	Gegenwerte	Einheiten	Gegenwerte					
<u>Längenmasse</u>								
1 Zentimeter (cm)	0,393 700 in.	1 inch (in.)	2,540 005 cm					
1 Meter (m) = 100 cm	3,280 833 ft. 1 093 611 yd.	1 foot (ft.) = 12 in. 1 Yard (yd.) = 3 ft.	0,304 801 m 0,914 402 m					
1 Kilometer (km) = 1 000 m	0,621 370 mi.	1 mile (mi.) = 1 760 yd.	1,609 347 km					
<u>Flächenmasse</u>								
1 Quadratzentimeter (qcm)	0,155 000 sq. in.	1 square inch (sq. in.)	6,451 626 qcm					
1 Quadratmeter (qm) = 10 000 qcm	10,763 865 sq. ft. 1,195 985 sq. yd.	1 square foot (sq. ft.) = 144 sq. in. 1 square yard (sq. yd.) = 9 sq. ft.	0,092 903 qm 0,836 131 qm					
1 Quadratkilometer (qkm) = 100 ha = 1 000 000 qm	0,386 101 sq. mi.	1 square mile (sq. mi.) = 640 acres	2,589 998 qkm					
1 Ar (a) = 100 qm	119,598 502 sq. yd.							
1 Hektar (ha) = 100 a = 10 000 qm	2,471 045 acres	1 acre (A) = 4 840 sq. yds.	0,404 687 ha					
<u>Raummasse</u>								
1 Kubikzentimeter (ccm)	0,061 023 cu. in.	1 cubic inch (cu. in.)	16,387 162 ccm					
1 Kubikmeter (cbm) = 1 000 000 ccm	35,314 45 cu. ft. 1,307 943 cu. yd. 0,353 145 Reg. tn.	1 cubic foot (cu. ft.) = 1 728 cu. in. 1 cubic yard (cu. yd.) = 27 cu. ft. 1 register ton. (Reg. tn.) = 100 cu.ft.	0,028 317 cbm 0,764 559 cbm 2,831 7 cbm					
<u>Flüssigkeitsmasse</u>								
1 Liter (l)	1,759 79 Imp. pt. 2,113 42 US pt. 0,879 892 Imp. qt. 1,056 710 US qt.	1 imperial pint (Imp. pt.) 1 US liquid pint (liq. pt.) 1 imperial quart (Imp. qt.) = 2 Imp. pt. 1 US liquid quart (liq.qt.) = 2 liq. pt.	0,568 25 l 0,473 17 l 1 136 50 l 0,946 333 l					
1 Hektoliter (hl) = 100 l	21,997 3 Imp. gal. 26,417 8 US gal.	1 Imp. gallon (Imp. gal.) = 4 Imp. qt. 1 US gallon (US gal.) = 4 liq. qt.	0,045 460 hl 0,037 853 hl					
<u>Gewichte</u>								
1 Pfund (Pfd.) = 0,5 kg	17,636 976 oz. avdp. 16,075 36 oz. troy 1,102 31 lb. avdp.	1 avoirdupois ounce (oz. avdp.) 1 apothecaries' or troy ounce (oz.troy) ¹⁾	28,349 53 g 31,103 496 g					
1 Kilogramm (kg) = 2 Pfd.	2,204 622 lb. avdp. 2,679 227 lb. troy	1 avoirdupois pound (lb.avdp.)=16oz.avdp. 1 apothecaries' or troy pound (lb. troy) = 12 oz. troy	0,453 592 kg 0,373 242 kg					
1 Zentner (Ztr.) = 100 Pfd. = 50kg	1,102 311 US-cwt. 0,984 206 Brit.-cwt.	1 US hundredweight (US-cwt.) = 100 lbs. 1 Brit. hundredweight (Brit.-cwt.) = 112 lbs.	45,359 242 kg					
1 Doppelzentner (dz) = 2 Ztr. = 200 Pfd. = 100 kg	2,204 622 US-cwt. 1,968 412 Brit.-cwt.							
1 Tonne (t) = 10 dz. = 20 Ztr. = 2 000 Pfd. = 1 000 kg	1,102 311 sh. tn. 0,984 206 l. tn.	1 short ton (sh. tn.) = 2 000 lbs. 1 long ton (l. tn.) = 2 240 lbs.	0,907 185 t 1,016 047 t					
<u>Eisenbahn- und Luftverkehr</u>								
1 Personenkilometer (Pkm)	0,621 370 pass.-mi.	1 passenger - mile (pass.-mi.)	1,609 347 Pkm					
1 Tonnenkilometer (t-km)	0,684 943 sh. tn.-mi. 0,611 556 l. tn.-mi.	1 short ton-mile (sh. tn.-mi.) 1 long ton-mile (l. tn.-mi.)	1,459 975 t-km 1,635 172 t-km					
<u>Landwirtschaftliche Produkte</u>								
1 metr. t	Gegenwert in US-bushels Imperial bushels		1 US-bushel	Gegenwert in lb. metr. t		1 Imp. bushel	Gegenwert in lb. metr. t	
Weizen	36,743	36,743	Weizen	60	0,027 216	Weizen	60	0,027 216
Kartoffeln	36,743	36,743	Kartoffeln	60	0,027 216	Kartoffeln	60	0,027 216
Mengkorn	38,011	.	Mengkorn	58	0,026 308	Roggen	56	0,025 401
Roggen	39,368	39,368	Roggen	56	0,025 401	Mais	56	0,025 401
Mais	39,368	39,368	Mais	56	0,025 401	Leinsamen	52	0,023 587
Leinsamen	39,368	42,396	Leinsamen	56	0,025 401	Gerste	50	0,022 680
Gerste	45,931	44,092	Gerste	48	0,021 772	Hafer	39	0,017 690
Reis (ungeschält)	48,991	.	Reis (angeschält)	45	0,020 412	1 Austral. bushel		
Spelz	61,241	.	Spelz	36	0,016 329	Roggen	60	0,027 216
Hafer	68,894	56,529	Hafer	32	0,014 515	Leinsamen	56	0,025 401
Sojabohnen	36,743	.	Sojabohnen	60	0,027 216	Reis	42	0,019 051
						Hafer	40	0,018 144

1) Gold-, Silber-, Juwelen- und Apothekengewicht.