

STATISTISCHE BERICHTE

Unverkäufliches
Freiexemplar



Herausgeber: Statistisches Bundesamt / Wiesbaden

Arb.-Nr. II/10/37

Erschienen am 7. Oktober 1954

INTERNATIONALE MONATSAHLEN

August 1954

Nachdruck — auch auszugsweise — nur mit Quellenangabe gestattet

Erläuterung zu den Tabellen

Das vorliegende Heft bringt Sondertabellen über:

Land-, Forst-, Viehwirtschaft und Fischerei

Anbau und Ernte von
Flachs
Hanf
Jute und verwandten Faserpflanzen
Gewinnung von Hartfasern
Anbau und Ernte von Baumwolle (egreniert)
Ernte von Citrusfrüchten
Gewinnung von Olivenöl
Gewinnung von Fleisch
Gewinnung von Wolle

Industrie und Energiewirtschaft

Produktion ausgewählter Erzeugnisse
Rohbraunkohle
Naturkautschuk
Kautschuk aus Abfällen
Künstlicher Kautschuk
Bier
Tabakwaren

Berichtigung: Im Juni-Heft der "Internationalen Monatszahlen"
ist in Überschrift und Fussnoten der Seiten 19 und 21 zu ändern:
-spinnmaschinen in -spindeln.

Inhalt

Das Inhaltsverzeichnis enthält jeweils alle in den Berichten des laufenden Kalenderjahres veröffentlichten Tabellen.

+ an der Seitenzahl kennzeichnet die Tabellen des vorliegenden Berichtes.

	Bericht	Seite	Erscheinungs- folge
Vorbemerkung	August 1954	5 ⁺	monatl.
<u>Graphische Darstellungen</u>			
Weltproduktion	Juni 1954	8 ⁺	vj.
Internationale Wirtschaftskurven	August 1954	6 ⁺	monatl.
<u>S O N D E R T A B E L L E N</u>			
<u>Volkswirtschaftliche Gesamtrechnungen</u>			
Entwicklung des Realprodukts	April 1954	9	einm.
Brutto-Sozialprodukt zu Marktpreisen nach Verwendungszwecken	Juni 1954	10	"
<u>Bevölkerung</u>			
Millionenstädte der Erde nach dem Kriege	Juni 1954	13	"
Ländliche Bevölkerung seit 1900 in verschiedenen Ländern	Januar 1954	8	"
Lebenserwartung	Juni 1954	15	"
Ehescheidungen	"	17	"
<u>Unterricht und Bildung</u>			
Bildungsanstalten	Mai 1954	9	"
Anzahl und Auflagehöhe der Tageszeitungen	Februar 1954	8	"
Rundfunkstationen	"	9	"
Lichtspielhäuser	"	10	"
Spielfilmproduktion	März 1954	11	"
<u>Erwerbstätigkeit</u>			
Streiks und Aussperrungen	Februar 1954	11	"
<u>Land-, Forst-, Viehwirtschaft und Fischerei</u>			
Anbau und Ernte von			
Weizen	Mai 1954	12	"
Hafer	Januar 1954	12	"
Gerste	"	13	"
Roggen	Mai 1954	13	"
Reis	"	14	"
Kartoffeln	"	15	"
Trockenerbsen	"	16	"
Trockenbohnen	"	17	"
Linsen	"	18	"
Rosinen (Gewinnung)	Januar 1954	16	"
Erdnüssen	Februar 1954	13	"
Tee	Januar 1954	16	"
Kaffee	"	17	"
Kakao	"	18	"
Tabak	"	19	"
Flachs	August 1954	9 ⁺	"
Hanf	"	10 ⁺	"
Jute und verwandten Faserpflanzen	"	10 ⁺	"
Gewinnung von Hartfasern	"	11 ⁺	"
Anbau und Ernte von Baumwolle (egreniert)	"	12 ⁺	"
Ernte von Citrusfrüchten	"	13 ⁺	"
Gewinnung von Olivenöl	"	16 ⁺	"
Weizenmehl, Herstellung und Ausmahlungsgrad	Juli 1954	9	"
Viehbestand			
Rindvieh	Mai 1954	19	"
Schweine	"	21 ⁺	"
Gewinnung von Fleisch	August 1954	14 ⁺	"
Milcherzeugnisse und Herstellung von Molkereierzeugnissen	Mai 1954	23	"
Gewinnung von Wolle	August 1954	15 ⁺	"
Fischanlandungen	Juli 1954	10	"
Walfang und Gewinnung von Waltran	Februar 1954	15	"
Landstationen und Walfangflotten in Betrieb	"	15	"
Geschätzter Kalorienwert und Proteingehalt der Lebensmittelversorgung	Januar 1954	22	"
Bruttoversorgung mit landwirtschaftlichen Erzeugnissen	Juli 1954	11	"
Nettolernmittelversorgung je Einwohner	"	14	"
<u>Industrie und Energiewirtschaft</u>			
Produktion ausgewählter Erzeugnisse			
Steinkohle seit 1868	April 1954	10	"
Rohbraunkohle	August 1954	16 ⁺	"
Roh Eisen und Rohstahl seit 1870	April 1954	10	"
Zinnerze (Zn-Inhalt) und Zinn	"	13	"
Zement	"	14	"
Mauerziegel	"	15	"
Kraftfahrzeuge	"	18	"
Eisenbahnfahrzeuge	Juni 1954	18	"
Rundfunkempfangsgeräte	Juli 1954	16	"
Naturkautschuk	August 1954	17 ⁺	"
Kautschuk aus Abfällen	"	17 ⁺	"
Künstlicher Kautschuk	"	18	"
Papier und Pappe	Mai 1954	24	"
Holzschliff und Zellstoff	"	25	"
Leder und Hausschuhe	April 1954	19	"
Reyon und Zellwollgewebe	Juni 1954	22	"
Baumwollgarne	"	23	"
Baumwollgewebe	"	24	"

	Bericht	Seite	Erscheinungs- folge
<u>noch: Industrie und Energiewirtschaft</u>			
Wollgarnen	Juni 1954	25	einm.
Wollgeweben	" "	26	"
Weizenmehl	Juli 1954	9	"
Bier	August 1954	19 ⁺	"
Tabakwaren	" "	20 ⁺	"
<u>Verbrauch</u>			
Stahl	April 1954	10	"
Energie (geschätzt)	" "	20	"
Papier und Pappe je Einwohner 1952	Mai 1954	25	"
Baumwolle	Februar 1954	16	"
Wolle	Juni 1954	28	"
Baumwolle, Wolle, Reyon je Einwohner	" "	27	"
<u>Bestand an</u>			
Baumwollspindeln	" "	19	"
Baumwollwebstühlen	" "	20	"
Wollspindeln und -webstühlen	" "	21	"
<u>Bau- und Wohnungswesen</u>			
Anzahl der Wohnungseinheiten			
Nach Grösse und Ausstattung	März 1954	12	"
Nach Nutzungsdichte	" "	16	"
<u>Verkehr</u>			
Bestand an Kraftfahrzeugen 1953	Februar 1954	17	"
Bestand an Eisenbahnfahrzeugen	" "	18	"
Bestand der Handelsmarinen	" "	21	"
Güterverkehr über See im Auslandsverkehr	März 1954	18	"
Güterverkehr auf Binnenwasserstrassen	" "	19	"
Ziviler Luftverkehr	" "	20	"
Telegrammverkehr	Juli 1954	17	"
Briefpostverkehr	" "	18	"
Fernsprechan Schlüsse	" "	20	"
Rundfunkteilnehmer	" "	21	"
<u>LAUFENDE TABELLEN</u>			
<u>Weltproduktion</u>			
Elektrizität, Brenn- und Rohstoffe	Juni 1954	29	vj.
<u>Bevölkerung</u>			
Fläche und Bevölkerung	" "	30	hj.
Eheschliessungen	" "	31	"
Geburten	" "	32	"
Sterbefälle	" "	33	"
Säuglingsterblichkeit	" "	34	"
<u>Erwerbstätigkeit</u>			
Index der Beschäftigten in der verarbeitenden Industrie	" "	35	vj.
Arbeitslosigkeit	" "	36	"
<u>Industrie und Energiewirtschaft</u>			
Index der industriellen Produktion	August 1954	22 ⁺	monatl.
<u>Produktion ausgewählter Erzeugnisse</u>			
Steinkohlenförderung	" "	23 ⁺	"
Eisenerzförderung	" "	24 ⁺	"
Roh eisenerzeugung	" "	25 ⁺	"
Rohstahlerzeugung	" "	26 ⁺	"
Gewinnung von Blei	" "	27 ⁺	"
Gewinnung von Zink	" "	27 ⁺	"
Erdföhrderung	" "	28 ⁺	"
Elektrizitätserzeugung	" "	29 ⁺	"
Gaserzeugung (Gewinnung von Naturgas und Gaserzeugung in Gaswerken)	" "	30 ⁺	"
<u>Handel</u>			
Aussenhandel, Ein- und Ausfuhrwerte	" "	31 ⁺	"
Index des Aussenhandelsvolumens	" "	35 ⁺	"
<u>Verkehr</u>			
Eisenbahngüterverkehr, Betriebsnettotonnenkilometer	" "	36 ⁺	"
<u>Geld- und Kreditwesen</u>			
Gold- und Devisenbestände der Zentralnotenbanken	Juni 1954	53	hj.
Bankeinlagen und Stückgeldumlauf	" "	55	"
Internationale Devisenkurse	August 1954	37 ⁺	monatl.
<u>Preise</u>			
Index der Grosshandelspreise	" "	38 ⁺	"
Index der Grundstoffpreise	" "	39 ⁺	"
Preisindex der Lebenshaltung	" "	40 ⁺	"
<u>Löhne</u>			
Monats-, Wochen- und Stundenverdienste in der Industrie	" "	42 ⁺	"
<u>Anhang</u>			
Masse und Gewichte	" "	43 ⁺	"

Vorbemerkung

Die Internationalen Monatszahlen enthalten aus der Fülle des ausländischen statistischen Materials diejenigen Zahlenreihen, die für die außenwirtschaftlichen Beziehungen der Bundesrepublik von besonderer Bedeutung sind oder wichtige Anhaltspunkte für einen Vergleich der Entwicklung der deutschen Wirtschaft mit der des Auslandes bieten.

Als Quelle dienen die vom Statistischen Amt der Vereinten Nationen für das „Monthly Bulletin of Statistics“ ausgewählten Serien sowie die statistischen Veröffentlichungen der der UN angeschlossenen internationalen Körperschaften (FAO, International Monetary Fund usw.). Die Zahlen werden soweit möglich nach den vorliegenden Originalquellen der betreffenden Länder ergänzt und laufend – ohne besondere Kennzeichnung – nach dem neuesten Stand berichtigt.

Hinsichtlich der Benutzung der Monatszahlen ist darauf hinzuweisen, daß die Angaben für die einzelnen Länder untereinander nicht immer restlos vergleichbar sind. Durch Fußnoten ist auf wesentliche Unterschiede in der Methode, die die Vergleichbarkeit der Länderergebnisse beeinträchtigen, und auf sonstige Besonderheiten einzelner Reihen aufmerksam gemacht. Im Rahmen des verfügbaren Raumes ist es leider nicht möglich, eine eingehendere oder gar erschöpfende Beschreibung des methodischen Aufbaues der einzelnen Reihen zu bringen. Benutzern der Internationalen Monatszahlen, die sich hierfür interessieren, stehen jedoch im Statistischen Bundesamt – Abt. II, Referat 13 „Auslandsstatistik“ – die herangezogenen Quellen zur Einsichtnahme zur Verfügung.

Grundsätzliche Änderungen innerhalb der Reihe, die den zeitlichen Vergleich beeinträchtigen, sind durch einen Querstrich in der Zahlenreihe angedeutet.

Abkürzungen und Zeichenerklärungen

DM	-	Deutsche Mark	vH	-	vom Hundert
\$.	Dollar	vT	-	vom Tausend
£	-	Pfund Sterling	Ø	-	Monats- bzw. Jahres-
Mill.	-	Millionen			durchschnitt
Mrd.	-	Milliarden	vj.	-	vierteljährlich
cbm	-	Kubikmeter	hj.	-	halbjährlich
kW	-	Kilowatt	einm.	-	einmalig
kWh	-	Kilowattstunde			(im Kalenderjahr)
—	an Stelle einer Zahl	=	nichts vorhanden		
0	an Stelle einer Zahl	=	mehr als nichts, aber weniger als die Hälfte der kleinsten Einheit, die in der Tabelle zur Darstellung gebracht werden kann		
.	an Stelle einer Zahl	=	kein Nachweis vorhanden		
...	an Stelle einer Zahl	=	Angaben fallen später an.		

Abweichungen in den Summen erklären sich durch Runden der Zahlen.

INTERNATIONALE WIRTSCHAFTSKURVEN

(Monatsdurchschnitte bzw. Monatszahlen)

— Bundesrepublik Deutschland

— Frankreich

..... Großbritannien

--- USA

INDEX DER INDUSTRIELLEN PRODUKTION (1950 = 100)

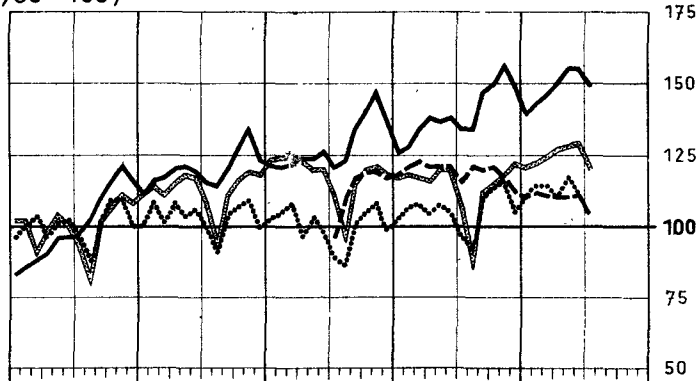
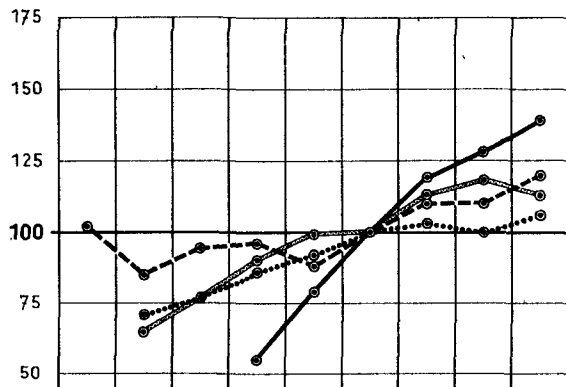

STEINKOHLLENFÖRDERUNG ¹⁾

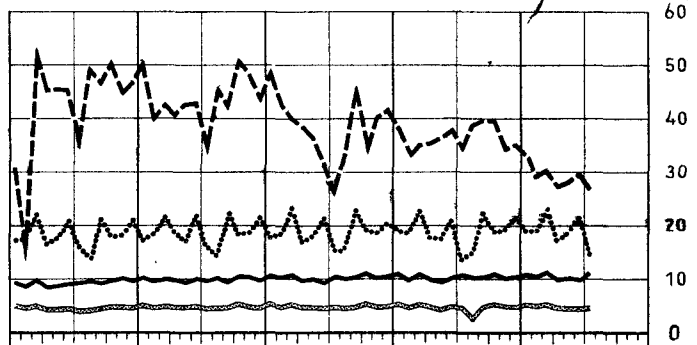
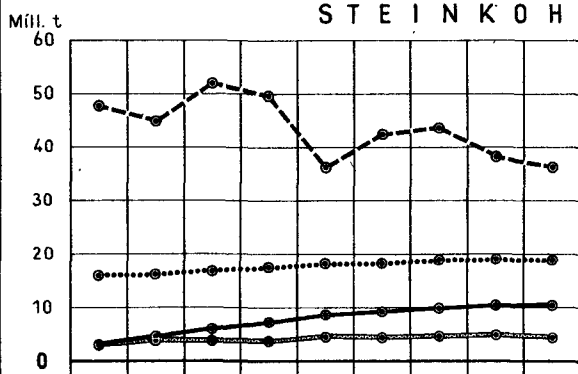

ROHEISENERZEUGUNG ¹⁾

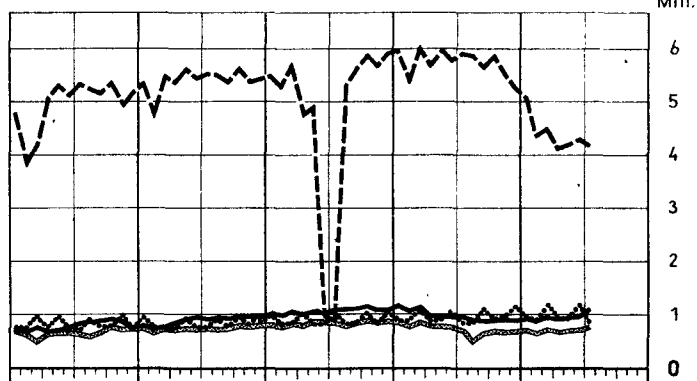
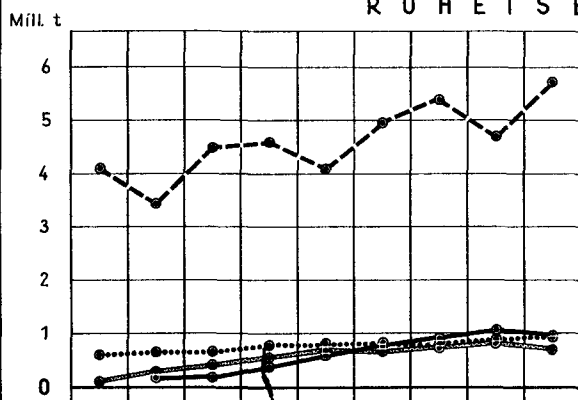

ROHSTAHLERZEUGUNG ¹⁾

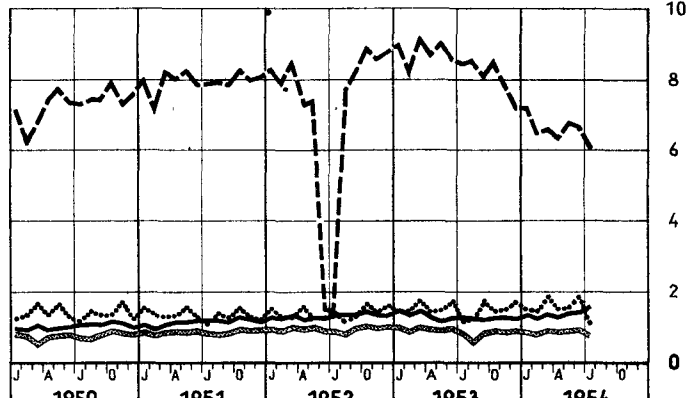
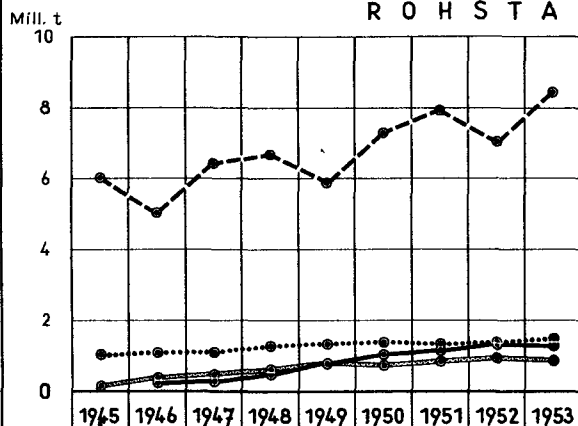

¹⁾ Großbritannien: Monatszahlen umfassen 4 bzw. 5 Wochen (vergl. Tabellen)

NOCH: INTERNATIONALE WIRTSCHAFTSKURVEN (Monatsdurchschnitte bzw. Monatszahlen)

— Bundesrepublik Deutschland — Frankreich Großbritannien - - - - - USA

G A S E R Z E U G U N G I N G A S W E R K E N ¹⁾

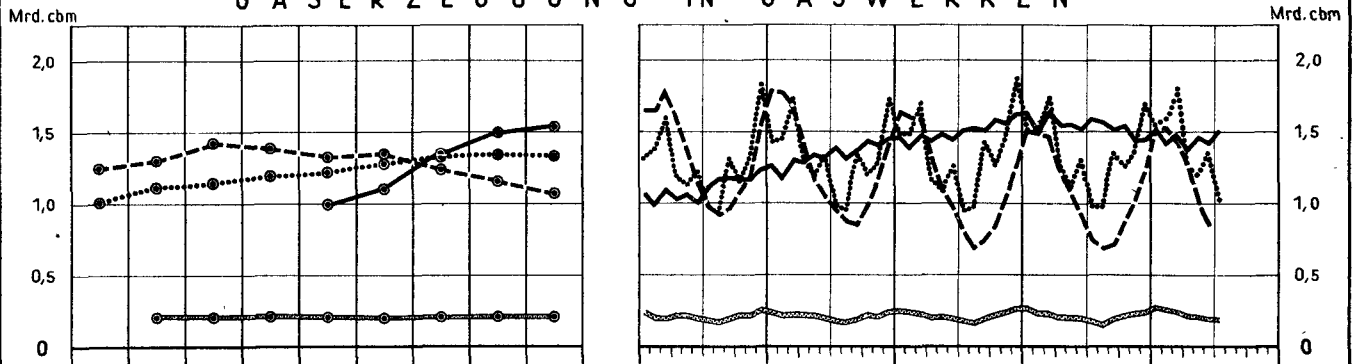

E L E K T R I Z I T Ä T S E R Z E U G U N G

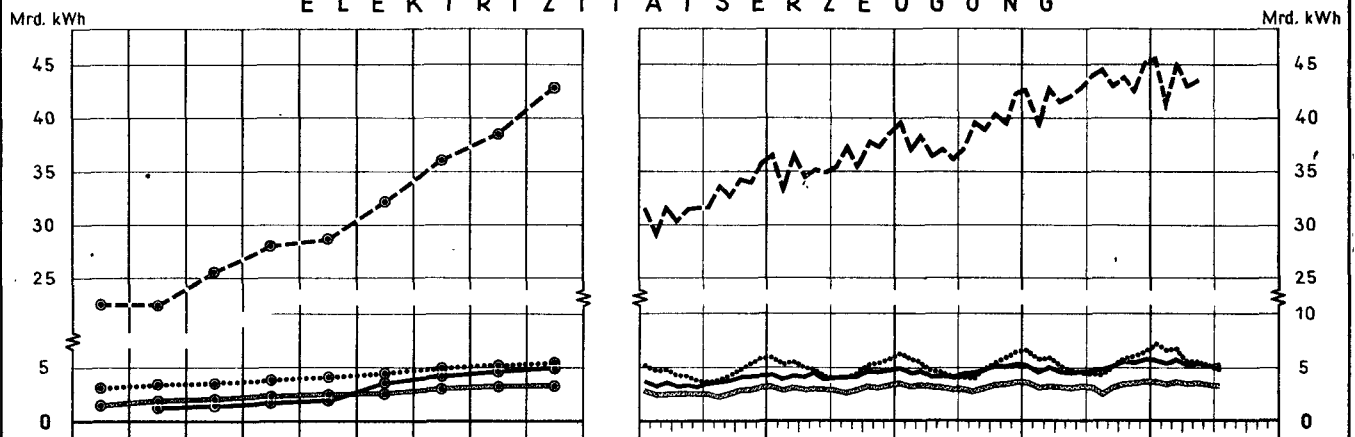

A U S S E N H A N D E L ²⁾

E I N F U H R

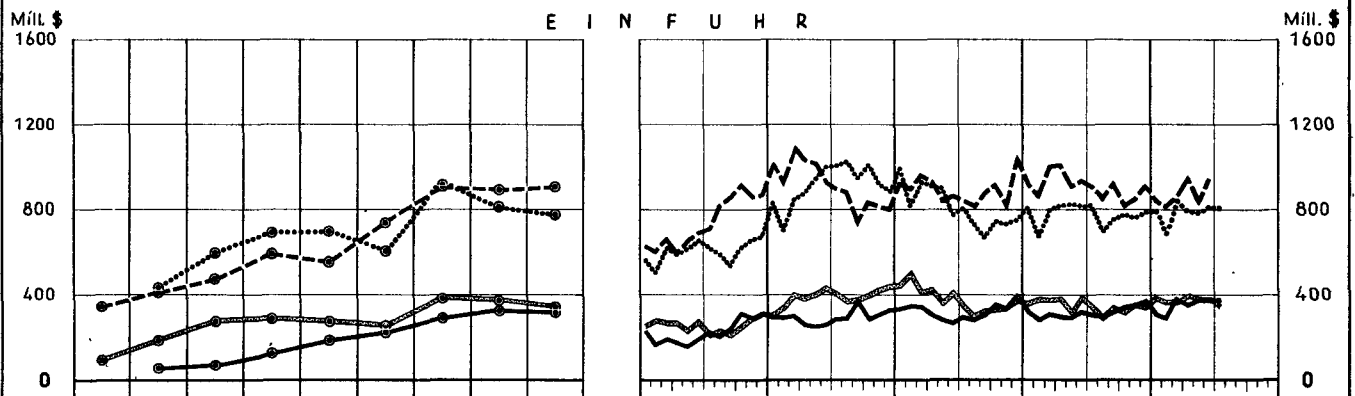

A U S F U H R

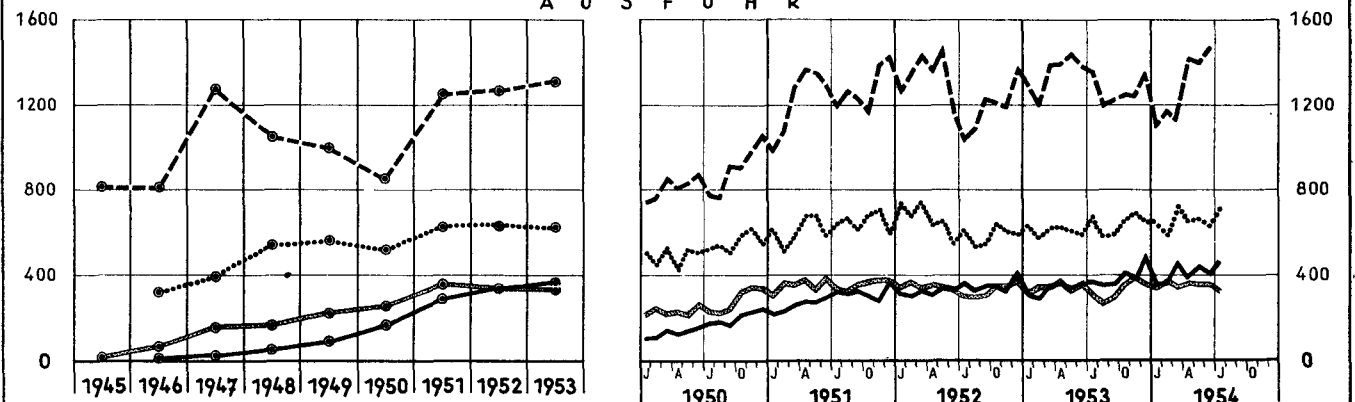

¹⁾ Großbritannien: Monatszahlen umfassen 4 bzw. 5 Wochen (vergl. Tabellen). — ²⁾ Bundesrepublik Deutschland und Frankreich: Spezialhandel; Großbritannien und USA: Generalhandel; Deutschland 1946: Bi-Zone.

TABELLENTEIL

SONDERTABELLEN

Anbau und Ernte von Flachs (Lein)

Land Erdteil	Anbaufläche 1)				Ernteertrag 2)			
	Durchschnitt 1934/38	1951	1952	1953 3)	Durchschnitt 1934/38	1951	1952	1953 3)
	1 000 ha				1 000 t			
Europa								
Bundesrepublik Deutschland 4)	18	8	7	3	8,9	3,7	3,1	1,6
Belgien	24	34	32	32	21,7	28,5	26,9	24,9
Finnland	4	1,4
Frankreich	32	53	59	49	20,7	38,7	37,1	35,6
Griechenland	-	3	1	2	-	1,0	0,5	0,5
Grossbritannien und Nordirland 5)	10 ^{a)}	18	15	14	5,0 ^{a)}	10,0	8,0	8,0
Irland 5)	2	5	4	2	1,1	2,2	2,5	1,0
Italien	13	18	19	18	2,6	4,4	3,4	3,6
Jugoslawien 5)	13	10	9	10	11,3	3,4	2,0	...
Niederlande	13	31	34	28	12,0	25,4	31,7	22,6
Österreich 5)	2	1	1	...	0,7	0,8	0,6	...
Polen	61	23,8	64,0 ^{e)}
Rumänien	19 ^{b)}	7,1 ^{b)}
Schweden 5)	-	3	3	...	-	3,1	2,9	...
Spanien	1 ^{c)}	8	14	...	0,4 ^{c)}	4,5	8,4	...
Tschechoslowakei	15	8,0
Ungarn	12	1,7
insgesamt 6)	250	440	460	440	130	220	220	200
Nord- und Südamerika								
Canada 5)	3	3	3	1	0,4	1,0	0,7	0,3
Chile	.	6	8	1,0	0,9	...
Peru 5)	-	1	-	0,3
insgesamt 6)	7	11	12	11	1	2	2	2
Sonstige Länder								
Äthiopien (Abessinien)	.	18	18	2,0	2,0	...
Ägypten	3	3	5	3	2,0	2,0	3,9	2,1
Australischer Bund 5)	-	3	3	6	.	1,6	2,1	4,8
Israel	-	-	-	1	-	-	0,1	0,3
Japan	17	19	18	17	5,4	6,8	5,7	5,1
Türkei	17	40	38	38	2,9	4,5	3,4	3,3
insgesamt 6)	53	114	117	117	14	19	24	26
Sowjetunion	2 336	640,0
Welt (ohne Sowjetunion) 6)	310	560	590	570	150	240	240	230

1) Für Gespinnstfasern und Leinsamen.- 2) Gespinnstfasern (einschl. Werg).- 3) Vorläufige Zahlen.- 4) Durchschnitt 1935 bis 1938; auf das Gebiet der Bundesrepublik umgerechnet.- 5) Anbaufläche nur für Gespinnstfasern.- 6) Erdteil- und Weltzahlen sind geschätzt.-
a) 1939.- b) Nichtamtlich.- c) Durchschnitt 1931 bis 1935.

Anbau und Ernte von Hanf

Land Erdteil	Anbaufläche ¹⁾				Ernteertrag ²⁾			
	Durchschnitt 1934/38	1951	1952	1953 ³⁾	Durchschnitt 1934/38	1951	1952	1953 ³⁾
	1 000 ha				1 000 t			
Europa								
Bundesrepublik Deutschland	2 ^{a)}	1	3	1	1,2	1,1	2,7	1,4
Bulgarien	7	3,6
Frankreich	3	4	6	3	3,9	4,6	5,4	4,1
Italien	76	51	56	54	89,6	65,1	67,7	63,5
Jugoslawien	49	50 ^{b)}	46 ^{b)}	49 ^{b)}	46,5	31,7	18,7	...
Österreich ⁴⁾	-	1	1	1	0,1	0,5	0,6	...
Polen	11	5,1	19,0
Rumänien	38 ^{c)}	20,8 ^{c)}
Schweden	...	2	2	1	...	1,3	1,0	...
Spanien	4 ^{d)}	6	9	...	4,2 ^{d)}	6,0	9,0	...
Tschechoslowakei	6	4,3
Ungarn	12	10,7
insgesamt ⁵⁾	212	280	300	270	195	190	190	170
Afrika								
Französisch Marokko	.	1	0,7	0,2	...
Südamerika								
Chile	7	4	4	...	6,2	4,4	4,9	...
Asien								
Japan	6	4	4	4	4,3	2,9	3,2	3,0
Südkorea	14 ^{e)}	11	9	...	11,8 ^{e)}	8,1	5,9	...
Syrien	4	3	4	...	2,2	2,8	4,1	...
Türkei	12	11	11	12	8,4	10,2	11,0	10,0
insgesamt ⁵⁾	320	400	390	370	160	200	200	180
Sowjetunion	663	202,6 ^{c)}
Welt (ohne Sowjetunion)	440	680	700	650	370	390	390	350

1) Für Gespinnstfasern und Hanfsamen.- 2) Gespinnstfasern (einschl. Werg).- 3) Vorläufige Zahlen.- 4) Anbaufläche nur für Gespinnstfasern.- 5) Erdteil- und Weltzahlen sind geschätzt.-
a) Durchschnitt 1935 bis 1938.- b) Anbaufläche nur für Gespinnstfasern.- c) Nichtamtlich.- d) Durchschnitt 1931 bis 1935.- e) Durchschnitt 1930, 1934 und 1936.

Anbau und Ernte von Jute und verwandten Faserpflanzen*

Land	Anbaufläche				Ernteertrag			
	Durchschnitt 1934/38	1951	1952	1953 ¹⁾	Durchschnitt 1934/38	1951	1952	1953 ¹⁾
	1 000 ha				1 000 t			
Aussereuropäische Länder								
Belgisch Kongo	.	23	21	24	18	...
Brasilien	-	...	13	17	-	22	15	19
Formosa (Taiwan)	6 ^{a)}	12	11 ^{a)}	11	16	...
Indien	349 ^{b)}	789	742	484	345 ^{b)}	849	852	567
Iran	3 ^{c)}	4 ^{c)}	4 ^{a)}	4 ^{a)}	4 ^{a)}
Nepal ²⁾	10	7 ^{a)}	7 ^{a)}	7 ^{a)}
Pakistan	856 ^{a)}	720	772	308	1 154 ^{a)}	1 148	1 238	454
Welt	1 330	1 720	1 740	1 030	1 610	2 180	2 180	1 230

★ Kenaf und Kongojute.-

1) Vorläufige Zahlen.- 2) Ausfuhren nach Indien.-

a) Nichtamtlich.- b) Durchschnitt 1936 bis 1938.- c) Durchschnitt von 4 Jahren.

Gewinnung von Hartfasern*

1000 t

Land Erdeileil	Durchschnitt 1934/38	1950	1951	1952	1953 ¹⁾
Manilahanf (Abaca)					
<u>Afrika</u>					
Äthiopien (Abessinien)	-	1	1	-	...
<u>Mittelamerika</u>					
Costa Rica	-	2	2	5	5
Guatemala	-	4	4	5	6
Honduras	-	1	2	1	2
Republik Panama	-	3	3	4	3
insgesamt ²⁾	-	10	11	15	16
<u>Asien</u>					
Britisch Nordborneo	^{1a)}	1	-	-	...
Philippinische Republik ³⁾	183	165	130	112	104
Republik Indonesien	^{3a)c)}	^{5c)}	^{6c)}	^{6c)}	^{3c)}
insgesamt ²⁾	187	171	137	119	108
<u>Welt ²⁾</u>	187	182	149	135	125
Agaven					
<u>Afrika</u>					
Angola	6	22	23	25	22 ^{b)}
Französisch Äquatorialafrika	-	2	2	2	3
Französisch Westafrika	^{4d)}	2	1	1	^{1c)}
Kenia	30	41	42	36	39 ^{e)}
Madagaskar und Comoro	^{2d)}	5	8	8	11
Mosambik	22	18	19 ^{c)}	19 ^{c)}	22 ^{c)}
Tanganjika	90	124	148	165	168
Uganda	-	1	1	1	...
insgesamt ²⁾	154	217	245	260	270
<u>Nordamerika</u>					
Mexiko ⁴⁾	100	108	100	100	...
<u>Mittelamerika</u>					
Cuba	12 ^{c)}	16	16	12	8
El Salvador	^{3a)c)}	3	3 ^{c)}	3 ^{c)}	...
Haiti	^{6d)}	34	26 ^{c)}	23 ^{c)}	...
insgesamt ²⁾	21	54	46	38	35
<u>Südamerika</u>					
Brasilien	-	53	55 ^{c)}	64 ^{c)}	...
Venezuela	-	3	7 ^{c)}	9 ^{c)}	6 ^{c)}
insgesamt ²⁾	-	56	62	73	50
<u>Asien</u>					
Formosa (Taiwan)	^{1d)}	1	1	2	...
Philippinische Republik ³⁾	16	2	1	-	-
Republik Indonesien ⁴⁾	^{81a)d)}	2	10 ⁸⁾	24 ⁸⁾	24 ⁸⁾
insgesamt ²⁾	98	5	15	30	30
<u>Welt ²⁾</u>	373	440	470	500	490
Andere Hartfaserarten					
Brasilien	8 ^{h)}	5	4	4 ^{c)}	...
Japan	-	2	3	2	2
Mauritius	^{1d)}	2	2 ^{c)}	2 ^{c)}	...
Mexiko	15	15	12 ^{c)}	15 ^{c)}	...
Neuseeland ⁵⁾	^{8d)}	5	4	4	...
St. Helena	^{1d)}	2	2	1	2
<u>Welt ²⁾</u>	45	48	46	50	45
Hartfasern insgesamt ²⁾	600	670	660	680	660

* Einschl. Werg.-

1) Vorläufige Zahlen.- 2) Erdteil- und Weltzahlen sind geschätzt.- 3) Erntejahre beginnen jeweils am 1.7.- 4) Gewinnung von mexikanischem Maguey und Istle de Lecheguilla, nach den Ausfuhren geschätzt.- 5) Erntejahre beginnen jeweils am 1.4.-

a) Durchschnitt 1935 bis 1938.- b) Schätzung.- c) Nichtamtlich.- d) Ausfuhren.- e) Einschl. Uganda.- f) Nur Madagaskar.- g) Abaca, Sisal und Maguey, abzüglich Ausfuhren von Abaca.- h) Durchschnitt 1933 bis 1937.

Anbau und Ernte von Baumwolle (egreniert)

Land Erdteil	Anbaufläche				Ernteertrag			
	Durchschnitt 1934/38	1951	1952	1953 1)	Durchschnitt 1934/38	1951	1952	1953 1)
	1 000 ha				1 000 t			
Europa								
Bulgarien	40	7	9 ^{a)}	9 ^{a)}	...
Griechenland	57	87	82	89	16	28	25	32
Italien	15 ^{b)}	29	48	26	3	5	7	8
Jugoslawien	3 ^{a)}	16	7	8	.	1	1	-
Rumänien	2 ^{a)}	-	8	9 ^{a)}	...
Spanien	11 ^{c)}	44	74	88	1 ^{c)}	8	14	19
insgesamt 2)	130	340	400	400	30	60	80	90
Afrika								
Ägypten	746	832	826	556	400	363	446	274 ^{a)}
Anglo-Ägyptischer Sudan	173	231	249	...	53	62	83	89 ^{a)}
Angola	34 ^{d)}	44	45	...	2 ^{d)}	7	6	7 ^{a)}
Belgisch Kongo	329 ^{d)}	345	363	...	31 ^{d)}	44	53	50 ^{a)}
Französisch Äquatorialafrika	154	215	8	23	34	30
Französisch Togoland	24	26	31	1	2	...
Französisch Westafrika	140	215 ^{a)}	290	...	6	4	7	...
Kenia	26	28 ^{a)}	23 ^{a)}	...	2	3	2	2
Mosambik	72	275 ^{a)}	250	...	6	30	40	35
Nigerien	81	8	21 ^{e)}	18 ^{e)}	...
Njassaland	34	3	1	3	3
Südafrikanische Union	5	32 ^{a)}	32 ^{e)}	34 ^{a)}	-	3	6	6
Tanganjika	94	77	117	...	10	9	14	9
Uganda	593	613	596	652	59	69	58	80
insgesamt 2)	2 500	3 400	3 500	3 070	590	650	780	640
Nord- und Mittelamerika								
Britisch Westindien	8	7	7 ^{a)}	7 ^{a)}	1	1	1	1
El Salvador	3	30 ^{a)}	28 ^{a)}	22 ^{a)}	1	10	11	8
Guatemala	1 ^{a)}	8 ^{a)}	9 ^{a)}	11 ^{a)}	-	2 ^{a)}	3 ^{a)}	4
Haiti	37 ^{a)}	17 ^{a)}	16 ^{a)}	16 ^{a)}	5 ^{a)}	2	2	1 ^{a)}
Mexiko	255	883	784	769 ^{a)}	69	288	265	260 ^{a)}
Nicaragua	3	35	30	40	1	9	12	16
USA	11 493	10 895	10 457	9 888	2 756	3 284	3 282	3 564
insgesamt 2)	11 800	11 880	11 330	10 760	2 830	3 600	3 580	3 850
Südamerika								
Argentinien	311	561	533	600	60	125	129	154
Brasilien	1 981	2 487	3 035	2 523	355	349	516	388
Kolumbien	35	36 ^{a)}	55 ^{a)}	64	5	6 ^{a)}	11 ^{a)}	...
Ecuador	16	14 ^{a)}	12 ^{a)}	...	2	2 ^{a)}	3 ^{a)}	...
Paraguay	43	71 ^{a)}	53 ^{a)}	56 ^{a)}	9	15	12	11
Peru	171	190 ^{f)}	200 ^{f)}	...	84	96	92	93 ^{a)}
Venezuela	20	2	5	5	...
insgesamt 2)	2 580	3 380	3 900	3 470	520	600	770	660
Asien								
Afghanistan	75 ^{a)}	35 ^{a)}	40 ^{a)}	...	10 ^{a)}	12	13	13
Burma	198	120 ^{a)}	145 ^{a)}	...	21	16 ^{a)}	20 ^{a)}	...
China (einschl. Mandschurei)	2 986 ^{a)}	4 100 ^{a)}	3 800 ^{a)}	...	680 ^{a)}	650 ^{a)}	620 ^{a)}	...
Indien	8 486 ^{g)}	6 555 ^{a)}	6 345 ^{a)}	6 880 ^{a)}	737 ^{g)}	557	542	...
Irak	16	44 ^{a)}	40 ^{a)}	...	2	6	3	4
Iran	158 ^{h)}	150 ^{a)}	180 ^{a)}	200	34 ^{h)}	27	36	43
Laos	15 ^{h)}	9	8	...	289 ^{g)}	-	-	...
Pakistan	1 495 ^{g)}	1 366	1 403	1 263	251	319	330	...
Südkorea	.	145	115	25	16	16
Syrien	32	6	48	45	48
Thailand	6	40	37	...	2	9	8	...
Türkei	249	642	675	596	52	155	165	140
insgesamt 2)	13 960	13 500	13 100	13 350	1 880	1 780	1 810	1 830
Australien und Ozeanien								
Australischer Bund	23	2	2	4	3	-	-	1
Sowjetunion								
Sowjetunion	2 027	645
Welt (ohne Sowjetunion) 2)								
Welt (ohne Sowjetunion) 2)	30 990	32 500	32 200	31 040	5 850	6 690	7 020	7 070

1) Vorläufige Zahlen.- 2) Erdteil- und Weltzahlen sind geschätzt.-

a) Nichtamtlich.- b) Durchschnitt 1935 bis 1939.- c) Durchschnitt 1931 bis 1935.- d) Einschl. Ruanda-Urundi.-

e) Einkäufe der Nigeria Cotton Marketing Board.- f) Einschl. angesäte Flächen.- g) Durchschnitt 1936 bis 1939.-

h) Laos, Vietnam und Kambodscha.

Ernte von Citrusfrüchten

1000 t

Land Erdteil	Apfelsinen und Mandarinen				Grapefruit (Pampelmusen)				Zitronen, Limetten und andere Citrusfrüchte			
	Durchschn. 1934/38	1951	1952	1953 ¹⁾	Durchschn. 1934/38	1951	1952	1953 ¹⁾	Durchschn. 1934/38	1951	1952	1953 ¹⁾
Europa												
Griechenland	39 ^{a)}	110	122	136	-	-	-	-	15 ^{a)}	36	37	42
Italien	389 ^{b)}	584	640	675	-	-	-	-	372 ^{b)}	320	317	336
Spanien	1 044 ^{b)}	1 041	1 224	...	-	1	1	...	55 ^{b)}	56	65	...
insgesamt ²⁾	1 560	1 830	2 080	1 910	-	-	-	-	450	420	430	450
Afrika												
Ägypten	184 ^{c)}	243	281	...	-	-	-	...	51	64	42	...
Algerien	91 ^{a)}	260	246 ^{d)}	...	-	2	2 ^{d)}	10	9 ^{d)}	...
Französisch Marokko	29 ^{a)}	177	212 ^{d)}	181 ^{d)}	-	3	5 ^{d)}	4	5 ^{d)}	10 ^{d)}
Südafrikanische Union	132 ^{e)}	216	174	...	13 ^{f)}	17	11	...	2 ^{g)}	5 ^{g)}	4 ^{g)}	...
Südrhodesien ³⁾	6 ^{dh)}	9	9	...	-	-	-	...	1 ⁱ⁾	9	8	...
Tunesien	10 ⁱ⁾	26	24	32	-	-	-	-	4 ⁱ⁾	9	8	9
insgesamt ²⁾	490	1 020	1 020	1 050	10	20	20	20	70	100	70	80
Amerika												
Nord- u. Mittelamerika												
Britisch Westindien	-	-	-	...	- ^{dh)}	1	-	-	...	7	7	...
Dominica	-	-	-	...	- ^{dh)}	15 ^{d)}	-	-	...	7
Jamaika	2 ^{dh)}	50	8 ^{dh)}
Trinidad und Tobago	2 ^{dh)}	2	5 ^{d)}	...	6 ^{dh)}	12 ^{d)}	25 ^{d)}
Cuba	33 ^{dh)}	48 ^{d)}	56 ^{d)}	60 ^{d)}	14 ^{dh)}	8 ^{d)}	7 ^{d)}
Dominikan. Republik	16 ^{dh)}	16	-	-	-	...	-	-	-	-
Mexiko	139 ^{e)}	502	561	390 ^{d)}	-	-	-	-	24	72 ^{g)}	73 ^{g)}	74 ^{d)}
Puerto Rico	26 ^{h)}	24	17	...	16 ^{h)}	19	19
USA	2 284	4 774	4 829	5 014	1 017	1 440	1 360	1 610	322	468	463	529
insgesamt ²⁾	2 560	5 500	5 620	5 640	1 060	1 500	1 430	1 670	360	560	560	620
Südamerika												
Argentinien	139 ⁱ⁾	353 ^{d)}	410 ^{d)}	...	2	8	11	...	6 ^{dh)}	58 ^{g)}	61 ^{g)}	...
Bolivien	95 ^{dh)}	130	140 ^{d)}	...	-	-	-
Brasilien	1 172 ^{e)}	1 262 ^{e)}	1 344 ^{d)}	1 438 ^{d)}	-	-	-
Chile	8 ^{dh)}	28 ^{d)}	35 ^{d)}	30 ^{d)}	-	-	-
Ecuador	16 ^{dh)}	4	6 ^{d)}	...	-	-	-	...	-	-	-	...
Paraguay	159 ^{dh)}	-	-	-	-	...
Peru	...	337	350	...	-	4	5	58	60	...
Surinam	...	8 ^{e)}	10 ^{e)}	...	-	2	2	1	1	...
Uruguay	...	45	-	-	-	6
insgesamt ²⁾	1 750	2 600	2 680	2 770	10	20	20	20	90	230	240	230
Asien												
Cypern	12 ^{dh)}	32	26 ^{dh)}	...	-	7	7	7 ^{d)}	2	5	6	4 ^{d)}
Formosa (Taiwan)	28 ^{dh)}	20	30 ^{dh)}	...	-	7
Iran	16 ^{dh)}	42 ^{d)}	45 ^{d)}	...	-	-	-
Israel	346 ⁱ⁾	274	273	...	49 ^{dh)}	41	49	51 ^{d)}	8 ^{dh)}	9	9	9 ^{d)}
Japan	465	353	580	399	-	-	-	...	22 ^{f)}	19 ^{m)}	25 ^{m)}	20 ^{m)}
Libanon	45	60	60	...	-	-	-	...	16 ^{dh)}	25	35	...
Philippinische Republik	5	9 ^{d)}	19	...	6 ^{f)}
Syrien	...	4	3	...	-	-	-
Türkei	35 ^{h)}	82	101	...	-	-	-	...	3 ^{a)}	15	18	...
insgesamt ²⁾	1 410	1 390	1 640	1 510	70	70	80	80	60	80	90	80
Australien u. Ozeanien												
Australischer Bund	100	112	1 ^{dh)}	5	13 ^{h)}	17
Neuseeland	-	-	1	...	1 ^{dh)}	2	3	...	1 ^{h)}	2	2	...
insgesamt ²⁾	100	112	120	120	-	10	10	10	20	20	20	20
Welt²⁾	7 900	12 400	13 200	13 000	1 200	1 600	1 600	1 800	1 000	1 400	1 400	1 500

1) Vorläufige Zahlen.- 2) Die Erdteil- und Weltzahlen sind geschätzt.- 3) Auf Farmen und Ländereien.-
a) Durchschnitt von 4 Jahren.- b) Durchschnitt 1931 bis 1935.- c) Durchschnitt 1936 bis 1938.- d) Nichtamtlich.-
e) Nur Apfelsinen.- f) Durchschnitt von 3 Jahren.- g) Nur Zitronen.- h) Durchschnitt 1935 bis 1939.- i) 1937.-
j) Nur Limetten.- k) Alle Citrusfrüchte.- l) Palästina.- m) Einschl. Grapefruit.- n) Einschl. Syrien.

Gewinnung von Fleisch*

1000 t

Land	Fleischart	Monatsdurchschnitt			1953				1954				
		1938	1952	1953	Jan.	Febr.	März	April	Jan.	Febr.	März	April	
<u>Europa</u>													
Bundesrepublik (G)	Rindfleisch	.	42,4	49,9	44,5	39,8	48,3	41,9	49,7	47,7	55,2	48,9	
Deutschland 1)	Kalbfleisch	.	7,4	8,5	7,9	8,0	11,2	8,8	7,4	7,9	10,4	9,4	
	Schweinefleisch	.	73,8	76,7	68,5	66,8	85,0	71,2	67,7	67,5	82,8	77,1	
	Schaf- u. Ziegenfleisch	.	1,3	1,5	1,4	1,1	1,2	1,0	1,4	1,4	1,2	1,1	
	Insgesamt	.	124,9	136,6	122,3	115,7	145,7	122,9	126,2	124,5	149,6	136,5	
Belgien	Insgesamt	25,2	27,8	28,5	...	28,5 ^{a)}	...	28,5 ^{a)}	...	27,1 ^{a)}	
Dänemark	Rind- u. Kalbfleisch	13,1	13,9	14,9	15,8	14,0	16,7	16,4	15,1	12,6	16,4	15,8	
	Schweinefleisch	25,8	30,5	38,4	40,6	34,9	39,7	35,0	38,0	34,9	45,1	37,5	
Finnland 2)3)	Insgesamt	5,0	6,8	6,9	...	6,1 ^{a)}	...	6,1 ^{a)}	
Grossbritannien und Nordirland (G)	Rindfleisch	49,2	49,2	51,2	43,9	30,4	29,6	52,2	52,4	38,6	46,3	...	
	Kalbfleisch	2,0	2,2	1,8	2,1	1,8	1,9	1,8	1,8	1,6	1,6	...	
	Schweinefleisch 4)	34,8	43,2	46,4	57,0	48,6	49,8	67,5	58,4	50,5	55,6	...	
	Hammel- u. Lammfleisch	17,9	14,0	14,4	14,5	13,3	12,9	12,9	16,1	14,1	15,6	...	
	Insgesamt	103,9	108,6	113,8	117,5	94,1	94,2	134,4	128,7	104,8	119,1	...	
Irland (G)	Insgesamt	...	13,9	15,1 ^{a)}	...	12,5 ^{a)}	
Italien 5)	Rind- u. Kalbfleisch	...	21,1	24,8	21,3	20,6	24,5	24,6	
	Schweinefleisch	...	19,4	18,3	49,2	19,3	9,3	6,2	
	Insgesamt	...	43,2	45,6	72,7	42,0	36,6	34,9	
Österreich 2)	Insgesamt	21,5 ^{b)}	21,1	24,8	21,3	20,6	24,5	24,6	
Portugal (F)	Insgesamt	4,8	6,2	6,6	7,0	7,5	6,9	6,4	8,4	7,9	7,2	...	
Schweden (G)	Insgesamt	21,0 ^{c)}	24,8	24,2	...	25,6 ^{a)}	...	21,0 ^{a)}	...	23,9 ^{a)}	
Schweiz 2)6)	Insgesamt	6,0	6,1	6,5	6,3	6,0	7,1	5,8	6,2	6,2	7,2	6,3	
<u>Aussereuropäische Länder</u>													
<u>Länder</u>													
Argentinien (G)	Rind-u. Kalbfleisch	32,7 ^{d)}	72,2	73,4	74,9	53,4	48,5	91,2	72,2	
	Schweinefleisch	6,6 ^{d)}	7,5	9,2	6,8	7,0	9,1	9,3	5,2	
	Hammel-u. Lammfleisch	9,0 ^{d)}	7,9	7,5	6,2	11,3	14,5	13,0	4,9	
	Insgesamt	98,3 ^{d)}	87,6	90,1	87,9	71,7	72,1	113,5	82,3	
Australischer Bund	Rind-u. Kalbfleisch	50,5 ^{e)}	50,6	59,6	49,2	50,1	57,1	57,3	47,8	47,6	
	Schweinefleisch 4)	7,3 ^{e)}	7,2	7,2	6,4	6,2	7,3	7,2	5,8	
	Hammel- u. Lammfleisch	27,5 ^{e)}	30,3	31,0	35,8	33,9	33,4	29,5	34,1	
	Insgesamt	85,3 ^{e)}	88,1	97,8	91,4	90,2	97,8	94,0	87,7	84,0	
Canada (F)	Rind-u. Kalbfleisch	18,7	25,5	30,6	26,9	26,2	27,7	28,9	32,0	28,5	36,2	29,5	
	Schweinefleisch	15,8	31,7	23,9	24,2	25,0	27,6	27,0	21,0	21,6	26,9	22,1	
	Insgesamt	35,8	58,0	55,4	51,7	51,8	55,7	56,3	53,8	50,6	63,6	52,0	
Neuseeland	Insgesamt	...	48,9	79,3 ^{a)}	...	61,3 ^{a)}	
Südafrikanische Union (G)	Rind-u. Kalbfleisch	12,3	21,6	23,4	21,0	21,1	23,7	24,0	24,0	24,3	
	Insgesamt	18,2	29,9	31,5	29,3	29,2	32,7	32,5	31,3	32,0	
USA (G)	Rindfleisch	252,7	352,9	456,4	420,9	385,6	423,2	449,5	489,0	418,2	484,9	449,1	
	Kalbfleisch	34,5	40,8	55,2	41,7	36,7	43,1	46,3	50,8	44,9	54,9	50,3	
	Schweinefleisch	226,6	390,1	339,5	467,2	344,3	367,4	323,9	367,0	297,6	349,3	299,8	
	Hammel-u. Lammfleisch	32,9	24,0	27,1	30,4	25,9	28,6	26,3	29,9	26,8	27,7	26,3	
	Insgesamt	546,7	807,9	878,2	960,2	792,5	862,3	846,0	936,7	787,5	916,8	825,5	
Venezuela (G)	Insgesamt	4,4 ^{f)}	7,2	7,7	8,1	7,4	7,9	7,0	7,8	7,1	6,9	...	

G = Gewerbliche Schlachtungen

F = Fleischbeschau

* Die Zahlen für die "Fleischgewinnung insgesamt" sind geschätzt und beziehen sich auf Rind- und Kalbfleisch, Schweinefleisch (einschl. Speck und Schinken) sowie Hammel- und Lammfleisch (einschl. Ziegenfleisch). Bei geschlachteten Tieren im Fell sind Schmalz, Talg sowie genießbare Innereien nicht eingerechnet. Wenn nicht anders vermerkt, gelten die Angaben für die Gesamtproduktion eines Landes jeweils sowohl für die gewerblichen als auch für Hausschlachtungen aus einheimischem Viehbestand.-

1) Gesamtschlachtgewicht aus gewerblichen Schlachtungen. Das Gesamtschlachtgewicht stellt den Anfall an Fleisch (ohne Innereien) und an Schlachtfett dar.- 2) Einschl. Pferdefleisch.- 3) Etwa 50 bis 60 vH des zum Verkauf angebotenen Fleisches.- 4) Speck und Schinken sind im Frischgewicht gegenwert begriffen.- 5) Städte mit mehr als 5 000 Einwohnern.- 6) Nr. 43 Städte.-

a) Vierteljahredurchschnitt.- b) Durchschnitt 1934 bis 1938.- c) Durchschnitt 1937 bis 1939.- d) 1940.- e) Geschäftsjahr, beginnend am 1.7.1937.- f) 1939.

Gewinnung von Wolle (Reinbasis)

1000 t

Land Erdeil	Durchschnitt 1934/38	1950	1951	1952	1953 1)
Europa					
Bundesrepublik Deutschland 2)	9 ^{a)}	4 ^{a)}	4 ^{a)}	4 ^{a)}	6 ^{a)}
Albanien	1 ^{a)}	1 ^{a)}	1 ^{a)}	1 ^{a)}	1 ^{a)}
Bulgarien	6	8 ^{a)}	8 ^{a)}	8 ^{a)}	8 ^{a)}
Finnland	1	1	1	1	1
Frankreich	10	6	9	9	9
Griechenland	5	4	4	5	5
Grossbritannien und Nordirland	31	26	25	29	32
Irland	5	4	4	5	5
Island	1	1	1	1	...
Italien	8	11	10	10	9
Jugoslawien	10	10	10	10	10
Niederlande	-	1	1	1	...
Norwegen	2	2 ^{a)}	2 ^{a)}	2 ^{a)}	2 ^{a)}
Polen	3	2 ^{a)}	2 ^{a)}	2 ^{a)}	2 ^{a)}
Portugal	6	6 ^{a)}	6 ^{a)}	6 ^{a)}	6 ^{a)}
Rumänien	12	9 ^{a)}	10 ^{a)}	10 ^{a)}	10 ^{a)}
Spanien	16	23 ^{a)}	14 ^{a)}	14 ^{a)}	...
Tschechoslowakei	1	1 ^{a)}	1 ^{a)}	1 ^{a)}	1 ^{a)}
Ungarn	3	2 ^{a)}	2 ^{a)}	2 ^{a)}	2 ^{a)}
insgesamt 3)	130	120	120	120	125
Afrika					
Ägypten	1	2 ^{a)}	2 ^{a)}	2 ^{a)}	3 ^{a)}
Algerien	4	2	2	3	...
Basutoland	3	2	2	2	...
Französisch Marokko	10	4	5	6	...
Libyen	1	1	1	1	1
Südafrikanische Union	48	51	52	54	58
Südwestafrika	1	2	2	2	...
Tunesien	3	1	1	1	...
insgesamt 3)	70	70	70	70	75
Nord- und Mittelamerika					
Canada	5	2 ^{a)}	2 ^{a)}	2 ^{a)}	2 ^{a)}
Mexiko	1	2 ^{a)}	2 ^{a)}	2 ^{a)}	2 ^{a)}
USA	92	52	54	58	60
insgesamt 3)	100	60	60	60	65
Südamerika					
Argentinien	92	98 ^{a)}	98 ^{a)}	94 ^{a)}	92 ^{a)}
Bolivien	4	3 ^{a)}	3 ^{a)}	3 ^{a)}	3 ^{a)}
Brasilien	11	12 ^{a)}	13 ^{a)}	15 ^{a)}	15 ^{a)}
Chile	8	12 ^{a)}	12 ^{a)}	12 ^{a)}	12 ^{a)}
Kolumbien	-	1	1	1	...
Falklandinseln	1	1	1	1	1
Peru	4	4	4	4	4
Uruguay	32	47	53	53	55
insgesamt 3)	150	180	185	185	185
Asien					
Afghanistan	4	3 ^{a)}	3 ^{a)}	3 ^{a)}	3 ^{a)}
China	28 ^{b)}	22 ^{a)}	20 ^{a)}	20 ^{a)}	20 ^{a)}
Indien	24	14	15 ^{a)}	15 ^{a)}	15 ^{a)}
Irak	3	9	8 ^{a)}	8 ^{a)}	8 ^{a)}
Iran	7	8	9 ^{a)}	9 ^{a)}	9 ^{a)}
Pakistan	b)	6	6	7	...
Syrien	3	3	3	4	...
Türkei	13	17	18	19	20
insgesamt 3)	90	90	85	90	90
Australien und Ozeanien					
Australischer Bund	231	284	280	339	329
Neuseeland	92	119	125	127	128
insgesamt 3)	323	403	405	466	457
Sowjetunion					
	60 ^{c)}
Welt (ohne Sowjetunion) 3)					
	860	920	920	990	1 000

1) Vorläufige Zahlen.- 2) Durchschnitt 1934 bis 1938 Deutsches Reich. 1953 = Rohbasis, Reinbasis entspricht etwa 3 000 t.- 3) Erdeil- und Weltzahlen sind geschätzt.-
a) Nichtamtlich.- b) Pakistan bei Indien inbegriffen.- c) Vorkriegsgebiet, jedoch einschl. Baltenstaaten.

Gewinnung von Olivenöl

1000 t

Land	Durchschnitt 1934/38	1949	1950	1951	1952	1953 ¹⁾
Europa						
Frankreich 2)	4	9	5	10	6	8
Griechenland	115	249	42	160	78	174
Italien 2)	213 ^{a)}	181	178	355	183	301
Jugoslawien	5	7	4	3	3	4
Portugal	46 ^{b)}	98	40	106	52	133
Spanien 2)	353 ^{b)}	388	172	605	304	315
Außereurop. Länder						
Algerien 2) 3)	12	27	17	23	26	27
Argentinien	-	2	2	2	3	...
Cypern	2	4	2	1	2	...
Französisch Marokko	10	12	10	22	12	12
Iran	1	1	1	1
Libanon	4	11	2 ^{c)}	13 ^{c)}	12 ^{c)}	11 ^{c)}
Lybien	2	5 ^{o)}	5 ^{c)}	6 ^{c)}	1 ^{c)}	4 ^{c)}
Syrien	8	10	4	9	6	6
Tunesien	45	118	46	46	39	80
Türkei	37	43	52	39	60	45
USA	2	2	1	1	2	...
Welt 2)						
(ohne Sowjetunion)	870	1 200	600	1 400	800	1 140

1) Vorläufige Zahlen.- 2) Nur Olivenöl für den menschlichen Genuss.- 3) Nur Plantagen mit 50 und mehr Bäumen je ha (etwa die Hälfte der Gesamtgewinnung).-

a) Ohne Öl aus Pressrückständen.- b) Durchschnitt 1931 bis 1935.- c) Nur Tripolitanien.

Förderung von Rohbraunkohle*

1000 t

Land	1933	1938	1948	1949	1950	1951	1952	1953
Europa								
Bundesrepublik Deutschland ¹⁾	126 794	194 976	66 236	73 845	77 403 ^{a)}	84 878 ^{a)}	85 152 ^{a)}	86 237
Bulgarien	1 493	1 942	3 544	4 722 ^{a)}	5 712 ^{a)}	6 169 ^{a)}	6 235 ^{a)}	...
Dänemark	-	-	2 400	1 600	770	1 582	1 601	744 ^{b)}
Frankreich	1 094	1 058	1 837	1 845	1 686	2 003	1 990	1 944
Griechenland	99	108	120	176	180	180	256	...
Italien	234	873	907	863	781	879	839	772
Jugoslawien	3 797	5 287	9 751	10 833	11 712	11 050	11 087	10 320
Niederlande	97	171	279	205	194	249	235	252
Österreich	3 014	3 340	3 338 ^{c)}	3 816	4 308	4 989	5 179	5 568
Polen	33	10	5 040 ^{c)}	4 621	4 837	4 591
Portugal	12	18	103	115	94	85	77	71
Rumänien	1 314	2 097	2 631 ^{a)}	2 576	2 900	3 440	3 480	...
Spanien	301	166	1 398	1 330	1 344	1 489	1 596	1 788
Tschechoslowakei	15 063	16 027	23 591	26 526	27 506	31 000	32 500	...
Ungarn	5 907	8 306	9 377	10 438	11 850	14 000	18 800	...
Aussereuropäische Länder								
Australischer Bund	2 622	3 734	6 800	7 494	7 445	7 962	8 234	8 376
Canada	845	929	1 442	1 697	1 999	2 017	1 890	1 836
Japan	116	142	2 575	2 085	1 287	1 403	1 539	1 488
Neuseeland	993	1 264	1 852	1 909	1 779	1 786	1 919	...
Süd-Korea	-	-	68,0	63,5	27,0	6,0	2,3	...
Türkei	30 ^{d)}	158	1 010	1 272	1 212	1 259	1 021	...
USA	.	2 720	2 799	2 805	2 986	3 015	2 663	...
Welt (ohne Sowjetunion)								
	166 000	244 000	257 000	283 000	299 000	326 000	335 000	...

* Einschl. Hartbraunkohle (Pech- und Glanskohle).-

1) 1933 und 1938 Deutsches Reich (ohne Saargebiet).-

a) Steinkohlen inbegriffen.- b) Unvollständig.- c) Ab 1948 Nachkriegsgebiet.- d) Verladungen.

Gewinnung von Naturkautschuk*

1000 t

Land	Durchschnitt 1934/38	1948	1949	1950	1951	1952	1953
Belgisch Kongo ¹⁾	0,8	5,0	6,9	8,2	12,2	16,8	16,2 ^{a)}
Bolivien ¹⁾	0,9	...	0,7 ^{b)}	0,6 ^{b)}	1,2 ^{b)}	1,0 ^{b)}	...
Brasilien	16,3	20,5	21,7	19,7	21,1	26,9	22,1 ^{c)}
Britisch Nordborneo ¹⁾	11,5	20,4	19,8	24,3	22,0	19,4	17,1
Brunei ¹⁾	1,5	2,1	1,7	2,5	2,4	1,8	1,2
Burma ¹⁾	8,4	9,2	5,6	10,6	9,8	14,1	6,6 ^{b)}
Ceylon	61,8	96,5	90,9	115,3	106,7	98,0	95,0
Französische Kamerun ¹⁾	1,3	2,8	2,3	1,8	2,1	2,5	2,0
Goldküste ¹⁾	0,4	0,5	0,4	0,3	0,3	0,3	...
Indien	13,4	15,7	15,8	15,8	17,4	20,2	21,6
Liberien ¹⁾	2,6 ^{c)}	24,9	28,7	31,6	35,4	35,9	34,9
Malaysische Föderation ²⁾	422,9	709,4	682,3	705,2	615,1	594,2	583,6
Mexiko ¹⁾	1,7	0,5	-	0,9	1,9
Neu Guinea ¹⁾	-	0,2	0,1	0,3	0,1	0,2	0,2
Nigerien ¹⁾	1,7 ^{d)}	8,2	6,9	13,6	21,6	18,4	22,0
Papua ¹⁾	1,1 ^{e)}	1,3	0,8	2,1	2,6	2,0	3,2
Philippinische Republik	0,7	1,5	1,2	1,2
Republik Indonesien ³⁾	353,4	439,3	439,9	707,6	827,5	761,3	713,7
Sarawak	21,0	40,3	40,1	56,5	43,0	32,4	24,4
Thailand ¹⁾	49,2	97,5	95,7	114,0	110,6	99,4	97,1
Vietnam und Cambodscha	...	44,6	43,7	49,3	53,0	64,1	62,8 ^{a)}
Welt	985,6	1 549,5	1 513,9	1 889,8	1 915,2	1 818,7	1 747,6

* Latices (Latex) inbegriffen (Trockengewicht; ohne Kautschuk aus Abfällen).-

1) Netto-Ausfuhren.- 2) Einschl. Singapur.- 3) Plantagengewinnung sowie Netto-Ausfuhren einheimischer Pflanzungen.-
a) Januar bis November.- b) Schätzung.- c) Januar bis Oktober.- d) Nur Plantagengewinnung.- e) Netto-Ausfuhren der
Haushaltsjahre (jeweils am 1.7. beginnend).

Gewinnung von Kautschuk aus Abfällen*

1000 t

Land	1937	1938	1947	1948	1949	1950	1951	1952	1953
Australischer Bund	.	.	6,1	5,4	6,0	8,4	8,7	6,6	4,1 ^{a)}
Canada	.	.	4,2	4,4	3,5	4,5	5,2	4,7	4,3 ^{b)}
Grossbritannien und Nordirland	.	.	22,8	25,0	21,3	30,6	37,3	27,1	31,4
USA	188,0	124,4	296,1	271,1	227,6	318,0	371,8	277,8	300,3
Welt	.	.	331,3	308,3	285,3	383,7	454,7	345,6	...

* Abfälle an natürlichem und künstlichem Kautschuk. USA, Grossbritannien und Nordirland, Canada und der Australi-
sche Bund vertraten 1945 etwa 70 vH der Weltkautschukerzeugung aus Abfällen.-

a) Januar bis September.- b) Januar bis November.

Rubber Statistical Bulletin (International Rubber Study Group, London)

Gewinnung von künstlichem Kautschuk*

1000 t

Land	1936	1938	1947	1948	1949	1950	1951	1952	1953
Canada	-	-	43,1	41,1	47,4	59,4	63,3	75,5	82,2
USA	0,5	1,0	516,9	496,2	400,0	483,8	858,7	811,4	862,7

* Nur polymere Verbindungen des Butadiens mit Styren und Acrylnitril, sowie künstlicher Kautschuk der Typen Neopren und Butyl. Latices (Latex) sind inbegriffen (Trockengewicht).

Industrieller Verbrauch von Kautschuk*

1000 t

	1937 ¹⁾		1949		1950		1951		1952		1953	
	Natur-	künstl.	Natur-	künstl.	Natur-	künstl.	Natur-	künstl.	Natur-	künstl.	Natur-	künstl.
	Kautschuk		Kautschuk		Kautschuk		Kautschuk		Kautschuk		Kautschuk	
Europa												
Frankreich	60,0	...	92,7	8,4	101,5	7,5	119,7	8,8	114,6	11,4	99,5 ^{a)}	11,9 ^{a)}
Grossbritannien und Nordirland	116,4	...	187,3	2,4	223,2	2,8	238,0	3,9	200,4	5,0	209,9 ^{b)}	4,9 ^{b)}
Niederlande	4,4	...	12,1	0,2	14,5	0,3	14,4	0,4	14,5	0,5	11,5	0,6 ^{b)}
Amerika												
Brasilien	2,8	-	19,5	-	23,8	0,1	26,6	0,2	28,2	0,3	26,4 ^{c)}	0
Canada	36,7	...	38,9	18,4	46,9	22,9	45,1	26,9	34,0	34,1	38,1	36,5
USA	552,3	...	583,7	421,0	731,8	546,9	461,3	771,1	461,1	820,0	562,3	794,5
Asien												
Indien	7,3	0	20,0	0	18,0	0	22,8	0	21,4	0	22,7 ^{a)}	0
Japan	63,2	...	35,8	...	61,0	...	59,6	...	69,3	...	82,5 ^{a)}	...
Australien und Ozeanien												
Australischer Bund	19,6	...	28,1	0,2	34,7	0,2	36,5	0,2	28,9	0,3	24,3 ^{d)}	0,2
Sowjetunion ²⁾	106,7	...	83,8	...	64,0	...	125,0	...	42,5	...
Welt	1 105,0	...	1 460,6	457,2	1 732,4	589,3	1 524,1	825,5	1 473,3	899,2	1 590,1	881,4

* Rohkautschukmengen, die in den einzelnen Ländern zu Gummiwaren verarbeitet wurden. Der endgültige inländische Verbrauch ist damit jedoch nicht nachgewiesen, da Gummiwaren auch noch aus- und eingeführt werden. In den Zahlen für Naturkautschuk sind Latices (Latex) nach dem Trockengewicht inbegriffen. Künstlicher Kautschuk bezieht sich auf die Typen Buna-S, Neopren, Butyl, Buna-N und schliesst ebenfalls Latices (Latex) nach dem Trockengewicht ein.

1) Netto-Einfuhren (ausser Grossbritannien und Nordirland sowie USA).- 2) Netto-Einfuhren (Schätzungen).-
a) Januar bis November.- b) Januar bis August.- c) Januar bis Oktober.- d) Januar bis September.-

Rubber Statistical Bulletin (International Rubber Study Group, London).

Bierausstoß*

1000 hl

Land	1933	1938	1947	1948	1949	1950	1951	1952
Europa								
Bundesrepublik Deutschland	34 144 ^{a)}	48 108 ^{a)}	11 989	10 685	14 154	18 194	23 412	26 246
Saargebiet	b)	b)	297	341	508	605	617	666
Belgien	14 667	13 835	12 595	11 340	10 494	10 140	9 929	...
Dänemark	1 375	1 622	2 397	2 494	2 706	2 838	2 714	2 650
Finnland	141	405	605	669	705	776	890	941
Frankreich	27 406 ^{c)}	23 080	12 866	8 325	8 717	7 851	7 617	8 388
Griechenland	57,9	96,6	89,4	102,1	141,2	182,9	226,4	285,2
Grossbritannien und Nordirland	31 761	40 153	48 774	46 126	43 002	41 182	41 056	40 914
Irland 1)	3 013	2 365	2 430	2 708	2 944	3 035	3 071	3 024
Italien 2)	422	613	898	919	892	1 200	1 367	1 303
Luxemburg	407	466	270	254	300	336	345	352
Niederlande	1 609	1 382	1 852	1 514	1 336	1 413	1 586	1 605
Norwegen	399	490	555	502	578	623	685	...
Österreich	2 302	...	1 374 ^{d)}	1 745	2 232	2 877	3 051	3 818
Polen	1 058	1 502	1 529	1 615	2 532	3 458
Schweden 3)	1 265	1 588	1 660	1 670	1 721	1 756	1 753	1 889
Schweiz 4)	2 419	2 135	1 693	1 732	1 895	1 993	2 110	2 361
Tschechoslowakei	7 952	6 283 ^{e)}	8 846	8 161	9 695
Afrika								
Ägypten	45,0	55,8	176,5	150,6	114,7	131,0	130,8	...
Belgisch Kongo	10,6	24,6	200,9	211,9	299,3	369,2	478,5	646,2
Französisch Marokko	90,0	94,0	262,0	260,0	240,0	300,0	245,0	225,0
Südafrikanische Union 5)	256	433	886	928	1 004	975
Nordamerika								
Canada 1)	1 860	2 879	7 874	8 218	8 204	8 094	8 665	9 599
Cuba	186	406	844	998	965	1 043	1 255	1 437
Mexiko	530	1 298	3 222	3 360	4 045	4 949	6 015	5 721
Republik Panama	73	102	218	172	145	131	147	169
USA 6)	11 496 ^{f)}	66 107	103 087	107 116	105 292	104 202	104 400	105 133
Südamerika								
Argentinien	983	1 412	3 151	3 446	3 738	3 894	4 009	3 881
Bolivien	...	155	221	267	278	274	305	286
Chile	392	619	852	880	920	915	914	1 072
Kolumbien	1 842	2 334	2 514	3 327	3 380	3 856
Venezuela	...	141	502	578	683	820	1 074	1 286
Asien								
Indien	68	52	62 ^{g)}	39
Israel 7)	-	17	180	37 ^{h)}	89	123	145	154
Japan 8)	1 406	2 300	928	914	1 389	2 128	2 318	2 933
Australien und Ozeanien								
Australischer Bund 2)	2 388	3 820	5 831	5 761	6 639	7 097	7 854	8 400
Neuseeland	392 ⁱ⁾	778	1 329	1 397	1 448	1 541	1 588	1 673
Sowjetunion	4 315	8 864 ^{j)}
Welt (ohne Sowjetunion)	155 000	233 100	250 500 ^{k)}	256 200 ^{k)}	265 100 ^{k)}	272 400 ^{k)}

* Die Tabelle enthält, wenn nicht anders vermerkt, Biere von verschiedenem spezifischen Gewicht und Alkoholgehalt. Einige kleine Erzeugungsländer sind nicht enthalten.

1) 12 Monate, die jeweils am 1.4. beginnen.- 2) 12 Monate, die jeweils am 1.7. beginnen.- 3) 12 Monate, die jeweils am 1.10. beginnen.- 4) Brauereiverkäufe.- 5) Ohne Biergewinnung der Eingeborenen.- 6) Einschl. Alaska, Hawaii und Puerto Rico. 12 Monate, die am 30. Juni des angegebenen Jahres enden.- 7) 1938 und 1947 jüdischer Teil Palästinas.- 8) 1933 und 1938 = 12 Monate, die jeweils am 1.3. beginnen.- a) Deutsches Reich.- b) Im Bierausstoß des Deutschen Reiches inbegriffen.- c) April bis Dezember 1932.- d) Ab 1947 einschl. Produktion für die Besatzungstruppen.- e) Böhmen, Mähren und Schlesien.- f) 7.4. bis 30.6. Vor dem 7.4.1933 war der Bierverkauf auf Grund des Prohibitionsgesetzes verboten.- g) Ab August 1947 ohne Pakistan.- h) Juni bis Dezember.- i) Ausfuhr zuzüglich Mengen, für die bereits Steuern bezahlt waren.- j) 1937.- k) Sowjetische Besatzungszone von Deutschland nicht enthalten.

Herstellung von Tabakwaren*

Zigarren, Zigarillos, Zigaretten: Millionen Stück; Rauch-, Kau- und Schnupftabak: Tonnen

Zeit	Europa						
	Bundesrepublik Deutschland 1)			Saargebiet		Dänemark	
	Zigarren Zigarillos	Zigaretten	Tabak 2)	Zigarren Zigarillos	Zigaretten	Zigarren	
1933	7 268	33 688	33 739	307,2	
1938	9 145	47 539	33 584	490,0	
1946	335,2	
1947	1 142	6 632	4 799	...	493,0	355,1	
1948	1 833	11 701	8 921	14,4	945,4	394,4	
1949	2 395	22 386	22 168	12,4	1 006,5	392,2	
1950	4 233	24 719	20 999	16,3	1 121,1	400,6	
1951	4 542	28 654	20 912	22,1	1 217,8	262,0	
1952	4 639	31 540	18 680	212,0	
Zeit	noch: Europa						
	noch: Dänemark		Finnland			Frankreich	
	Zigaretten	Tabak	Zigarren Zigarillos	Zigaretten 3)	Tabak	Zigarren	
1933	1 409	3 769	10,2	3 042	472	...	
1938	1 956	3 738	22,4	4 505	380	43,0	
1946	2 557	3 831	5,2	2 882	334	51,2	
1947	2 829	3 863	5,8	3 605	460	56,2	
1948	3 200	4 172	6,3	4 213	570	54,8	
1949	3 949	3 613	8,4	4 247	726	79,5	
1950	4 436	3 480	9,7	4 519	866	106,3	
1951	3 951	3 389	11,5	4 652	742	105,6	
1952	4 482	3 505	...	5 198	...	102,7	
Zeit	noch: Europa						
	noch: Frankreich		Irland		Italien 5)		
	Zigaretten	Tabak 4)	Zigaretten	Tabak	Zigaretten 3)	Tabak	
1933	2 314	1 787	12 410	8 440	
1938	48 258	2 305	2 981	1 696	18 080	7 000	
1946	39 044	1 408	4 090	1 642	14 435 ^{a)}	6 819 ^{a)}	
1947	49 065	1 653	4 295	1 588	20 655	6 922	
1948	57 289	1 476	4 300	1 501	22 955	5 393	
1949	51 284	1 428	5 000	1 451	28 375	6 016	
1950	51 096	1 322	5 571	1 361	29 894	6 202	
1951	56 609	1 280	6 238	1 406	30 912	6 158	
1952	53 519	1 245	5 905	1 225	32 423	6 268	
Zeit	noch: Europa						
	Jugoslawien			Niederlande		Norwegen	
	Zigarren	Zigaretten	Tabak	Zigarren Zigarillos	Zigaretten	Tabak	Zigarren Zigarillos
1933	54,4	4 534	2 157	1 419	3 595	14 200	14,2
1938	27,7	4 893	4 564	1 569	4 300	11 500	24,7
1946	5,5	11 391	811	835	3 152	4 200	7,5
1947	11,1	12 910	496	941	5 344	7 400	13,7
1948	9,3	16 993	1 751	943	5 730	9 500	18,4
1949	10,7	22 180	504	1 020	6 594	12 100	19,4
1950	814	8 123	12 100	15,9
1951	...	13 850	...	767	9 085	11 800	10,8
1952	...	12 240	...	812	9 700	11 700	...
Zeit	noch: Europa						
	noch: Norwegen		Österreich			Portugal 6)	
	Zigaretten 3)	Tabak	Zigarren	Zigaretten	Tabak	Zigaretten 3)	Tabak
1933	583	2 243	125,0	5 410	4 291
1938	833	2 574	114,1	5 176	4 599	976	1 802
1946	1 288	3 164	59,2	2 248	285	2 107	2 118
1947	1 548	3 290	60,9	3 252	216	2 642	1 734
1948	1 506	3 350	67,6	4 459	477	2 798	1 976
1949	1 396	3 303	73,1	4 347	1 416	3 046	1 568
1950	1 280	3 265	73,8	6 040	1 471	3 099	1 369
1951	1 232	3 323	68,9	6 711	1 462	3 244	1 371
1952	1 211	3 456	66,8	7 056	1 409	3 611	1 389

* Falls nicht besonders vermerkt, sind Zigarillos mit Zigaretten zusammengefasst. Unter "Tabak" vereinen sich Schnupf-, Rauch- und Kautabak. Wo die Zigarettenherstellung nur gewichtsmässig vorliegt, wurde 1 Gewichtstonne gleich 1 Millionen Zigaretten angenommen.-

Weitere Anmerkungen siehe nächste Seite.

noch: Herstellung von Tabakwaren
Zigarren, Zigarillos, Zigaretten: Millionen Stück; Rauch-, Kau- und Schnupftabak: Tonnen

Zeit	noch: Europa					
	Schweden			Schweiz		
	Zigarren	Zigaretten	Tabak	Zigarren	Zigaretten	Tabak 7)
1933	28,0	1 988	5 870	496	...	2 898
1938	26,3	2 113	5 505	468	2 098	2 546
1946	28,6	2 471	5 236	562	4 456	2 975
1947	24,6	2 578	4 926	595	5 354	2 565
1948	28,0	2 798	5 083	563	5 989	2 339
1949	20,2	3 491	4 783	440	6 181	2 315
1950	18,0	3 993	4 398	442	6 772	2 449
1951	18,2	4 391	4 251	473	7 008	2 475
1952	18,6	4 601	4 378	482	7 492	2 347

Zeit	Afrika			Nord- und Mittelamerika		
	Südafrikanische Union			Canada		
	Zigarren	Zigaretten	Tabak	Zigarren	Zigaretten	Tabak
1933	4,7	2 277	4 817	112,0	4 310	10 768
1938	6,6	4 075	6 338	132,7	6 900	11 866
1946	8,0	8 064	7 164	220,0	15 264	13 501
1947	5,1	8 051	6 890	214,7	15 687	13 047
1948	...	8 747	7 651	210,3	16 072	13 324
1949	...	9 411	7 893	207,2	17 053	13 240
1950	7,3	9 089	8 557	199,0	17 311	13 383
1951	169,4	15 816	13 865
1952	200,3	17 848	15 257

Zeit	noch: Nord- und Mittelamerika						Südamerika
	Cuba			USA			Chile
	Zigarren	Zigaretten	Tabak	Zigarren 8)	Zigaretten 9)	Tabak	Zigarren
1933	88,7	2 825	150,6	4 300	115 087	155 179	6,6
1938	157,6	5 043	63,0	5 015	171 842	156 656	5,3
1946	362,4	7 164	130,2	5 618	350 132	114 863	4,5
1947	390,3	7 327	57,2	5 488	369 763	109 897	4,9
1948	399,0	7 684	73,9	5 645	386 826	110 985	4,2
1949	366,9	7 963	90,7	5 453	384 962	108 382	3,7
1950	350,2	8 156	72,1	5 399	391 956	106 679	3,5
1951	363,9	8 334	70,8	5 594	418 802	103 033	3,2
1952	390,8	8 975	84,8	100 013	...

Zeit	noch: Südamerika		Asien				
	noch: Chile	Columbien	Japan 10)			Korea	
	Zigaretten	Zigaretten	Zigarren	Zigaretten	Tabak	Zigaretten	Tabak
1933	2 383	...	2,1	33 139	23 888	3 071	14 301
1938	3 062	...	1,3	45 876	19 772	5 904	11 945 ^{b)}
1946	6 456	5 695	-	15 351	29 704	1 710 ^{b)}	11 991 ^{b)}
1947	6 814	8 041	-	17 898	29 779	3 364	5 518
1948	7 124	8 644	-	29 068	21 960	3 974	7 160
1949	7 023	9 086	0,2	52 959	17 384	6 031	7 631
1950	7 665	10 261	0,2	62 431	10 374	4 299	6 167
1951	6 900	11 171	0,1	73 654	10 792	7 047	4 426
1952	...	11 593	0,1	81 196	8 857	10 003	7 481

Zeit	noch: Asien		Australien und Ozeanien				
	Türkei		Australischer Bund 5)			Neuseeland	
	Zigaretten	Tabak	Zigarren	Zigaretten	Tabak 11)	Zigaretten	Tabak \
1933	9 752 ^{c)}	3 667 ^{c)}	27,0	2 004	6 708	263	1 188
1938	14 659	2 803	30,5	2 888	7 376	399	1 293
1946	15 666	2 541	14,9	3 931	8 120	1 237	1 728
1947	14 872	2 706	15,0	4 693	9 158	1 294	1 728
1948	18 395	3 162	18,1	4 713	8 943	1 483	1 897
1949	15 565	2 303	19,0	4 491	8 734	1 454	2 111
1950	17 190	2 548	20,3	4 795	9 148	1 722	2 340
1951	23,4	4 956	9 510	1 886	2 406
1952	26,0	5 442	9 804

1) Rechnungsjahre, die jeweils am 1.4. beginnen; 1933 und 1938 Deutsches Reich; 1947 ohne Baden.- 2) Ohne Kau-
tabak.- 3) Ohne Zigarillos.- 4) Schnupf- und Kautabak.- 5) 12 Monate, die jeweils am 1.7. des angegebenen Jahres
beginnen.- 6) Nur Festlands-Portugal. Herstellung auf den Azoren und Madeira: 1948 = 545 Mill. Zigaretten, 91 t
Tabak.- 7) Nur Rauchtobak.- 8) Zigarren im Gewicht von 1 360 g oder mehr je 1 000, ohne in Zollfreilagern herge-
stellte Zigarren (1949 = 150; 1950 = 157 und 1951 = 173 Mill).- 9) Einschl. Zigarren im Gewicht von weniger als
1 360 g je 1 000.- 10) 1933 und 1938 = 12 Monate, die jeweils am 1.4. des angegebenen Jahres beginnen.- 11) Ohne
Schnupftabak.-
a) Ab 1946 Nachkriegsgebiet.- b) Ab 1946 nur Südkorea.- c) 1938 = 12 Monate, die am 1.6.1937 beginnen.

LAUFENDE TABELLEN

Index der industriellen Produktion*

1950 = 100

Zeit	Europäische Länder														
	Bundesrepublik Deutschland	Belgien ¹⁾	Dänemark		Finnland ⁵⁾	Frankreich	Griechenland ⁶⁾	Grossbrit. u. Nord-Irland ⁷⁾	Irland ⁴⁾⁵⁾	Italien ⁵⁾		Jugoslawien ⁵⁾⁸⁾	Luxemburg		
			2)	3)4)						1936	1936-38		1949	1949	1948
Orig.Basis	1936	1936-38	1949	1949	1948	1938	1939	1948	1936	1938	1948	1953	1947	1937-38	
1937	98	100	.	65	65	88	91 ^{a)}	80	61	.	.	29	.	99	
1938	107	81	.	65	66	81		75	59	83	80	32	.	68	
1948	55	97	84	84	88	90	66	88	78	83	79	87	...	99	
1949	79	98	89	89	93	99	79	93	88	87	87	98	95	96	
1950	100	100	100	100	100	100	100	100	100	100	100	100	100	100	
1951	119	115	102	101	118	113	114	103	102	114	113	97	123	120	
1952	128	112	98	96	110	118	113	100	96	117	116	96	123	119	
1953	139	112	100	99	112	113	128	106	106	129	127	106	112	108	
1953															
April	138	113	102	102	110	118	116	103	107	125	123	102	117	113	
Mai	137	113	103	104	109	120	121	108		129	127	99	115	110	
Juni	138	111	103	103	108	120	125	104		126	124	110	126	121	
Juli	134	103	71	71	89	107	127	96	108	137	135	102	121	117	
August	134	110	102	102	110	84	129	93		109	107	106	102	99	
September	147	114	109	108	124	112	137	110		134	131	113	105	103	
Oktober	150	114	107	105	132	115	148	115	112	144	142	122	110	108	
November	157	115	107	104	124	120	152	117		139	136	118	103	102	
Dezember	149	116	100	96	119	124	152	106		140	137	132	104	102	
1954															
Januar	139	112	96	95	114	121	148	111	103	135	130	90	100	98	
Februar	143	112	105	101	117	122	146	114		132	128	82	98	97	
März	146	117	107	104	130	124	150	115		144	143	119	113	111	
April	150	118	108	106	123	128	150	110	...	141	139	120	110	108	
Mai	155	119	110	109	131	128	149	117		141	139	118	108	107	
Juni	158	...	112	111	119	129	150	111		122	115	114	
Juli	149	...	74	73	...	120	

Zeit	noch: Europäische Länder							Aussereuropäische Länder						
	Niederlande ⁵⁾⁹⁾	Norwegen	Österreich ¹⁰⁾	Polen ¹¹⁾		Schweden ⁴⁾¹³⁾	Spanien	Argentinien ⁹⁾	Canada	Chile ⁵⁾¹⁴⁾	Indien ⁴⁾¹⁵⁾	Japan ⁵⁾	Türkei ⁵⁾¹⁶⁾	USA ⁴⁾
				5)	12)									
Orig.Basis	1938	1949	1937	1949	1949	1935	1929-31	1943	1935-39	1936-38	1946	1934-36	1938	1947-49
1937	72	65	69	43	.	62	.	56	51	88	146	56	55	
1938	72	69	.	.	.	62	.	.	48	61 ^{c)}	93	161	70	43
1948	81	81	63	63	62	93	92	100	93	96	104	70	87	93
1949	91	88	84	77	76	96	88	97	94	100	102	87	99	86
1950	100	100	100	100	100	100	100	100	100	100	100	100	100	100
1951	104	107	114	125 ^{b)}	...	105	106	103	107	118	113	136	103	106
1952	106	108	115	103	122	97	110	131	123	150	116	110
1953	117	112	117	103	136	96	118	140	129	181	130	120
1953														
April	114	105	116	111	149	94	120	138	134	180	...	121
Mai	111	107	111	107	137	92	120	137	127	179	...	121
Juni	118	118	120	109	134	99	122	133	127	182	...	121
Juli	116	80	118	56	134	102	118	148	130	178	...	115
August	116	111	113	101	132	99	117	141	125	180	...	121
September	124	120	125	107	132	103	122	138	131	185	...	120
Oktober	131	120	130	113	137	98	120	149	127	196	...	121
November	124	124	131	112	137	101	119	148	128	194	...	116
Dezember	123	111	120	113	141	103	111	148	139	205	...	111
1954														
Januar	119	116	101	108	...	89	108	127 ^{d)}	127	186	...	110
Februar	112	139	119	109	...	88	113	125 ^{d)}	135	188	...	112
März	128	127	126	111	...	101	112	...	131	204	...	111
April	123	112	133	114	115	...	139	199	...	109
Mai	124	115	131	114	116	194	...	109
Juni	126	123	137	115	119	192	...	110
Juli	125	104

* Im allgemeinen einschl. Bergbau und Energieerzeugung, jedoch ohne Bauwirtschaft. Wenn nicht anders vermerkt, sind die monatlichen bzw. vierteljährlichen Indexziffern auf die gleiche Zahl von Arbeitstagen im Monat abgestellt, jedoch von Saisonschwankungen nicht bereinigt.

- 1) Einschl. Maschinenbau (Steigerung des Erhebungsbereiches von 60 vH auf 75 vH der industriellen Produktion 1936 bis 1938). Index des "Institut de Recherches Economiques et Sociales", Louvain. Teilweise von Saisonschwankungen bereinigt. - 2) Einschl. Energieerzeugung (Elektrizität und Gas), ohne Bergbau. - 3) Verarbeitende Industrie. Vorkriegszahlen 1937 und 1938 mit revidiertem Index verkettet. - 4) Ohne Energieerzeugung (Elektrizität und Gas). - 5) Nicht auf die gleiche Zahl von Arbeitstagen im Monat abgestellt. - 6) Index des Bundes der griechischen Industrie. Ausschl. Bergbau. - 7) Der Index ist auf die durchschnittliche Wochenproduktion im Monat abgestellt (ohne Berücksichtigung der Urlaubstage). Einschl. Bauwirtschaft. - 8) Ohne Rüstungsproduktion. Schiffsbau, Druckereigewerbe und Filmproduktion. Der laufende Index ist mit den beiden früheren Indices - unbasiert von Originalbasis 1937 bzw. 1949 = 100 - verkettet worden. - 9) Bei Bergbau: nur Kohlenbergbau; bei Energieerzeugung: einschl. Wasserversorgung. - 10) Index des "Österreichischen Instituts für Wirtschaftsforschung" ist mit dem früheren Index des Instituts für 1947 verkettet. Ohne Gaserzeugung. - 11) Jahresindex umfasst gesamte industrielle Erzeugung. Monatsindex enthält nicht Getreide- und Kartoffelverarbeitung sowie Zuckerraffinerien. - 12) Von Saisonschwankungen bereinigt. - 13) Jahresindex des Kommerzkollegiums. Monatsindex des "Sveriges Industriförbund" verkettet mit Jahresindex. - 14) Ohne Bergbau. (Durch die Produktion der neuen staatlichen Stahlwerke von "Huachipato" hat sich die Rohstahlerzeugung verzehnfacht. Zur Vermeidung übergrosser Schwankungen im Gesamtindex sind ab 1951 neuer und alter Gesamtindex aufeinander abgestellt worden unter Zugrundelegung des Verhältnisses zwischen alten und neuen Zahlen). - 15) Bei Bergbau: nur Kohlenbergbau. Index des Handels- und Versorgungministeriums. - 16) Vorläufiger Index. Der Index umfasst folgende Gruppen: Bergbau (Steinkohle, Braunkohle, Kupfer-, Chrom- und Eisenerze); Verarbeitende Industrie (Zement, Glas, Papier und Spinnereien) Nahrungsmittel- und Genussmittelindustrien (Zucker, Tabak, Kognak, Wein und Bier). - a) 1939. - b) Ab 1951 basieren die Zahlen auf dem prozentualen Produktionsanstieg nach Meldungen der "Gospodarka Planowa". - c) 1936 bis 1938. - d) Einschl. Bauwirtschaft.

Steinkohlenförderung*

1000 t

Zeit	Europäische Länder											
	Bundesrepublik Deutsch-land 1)	Saar-gebiet	Belgien	Frank-reich	Gross-bri-tannien	Irland	Italien	Jugo-slawien	Nieder-lande	Nor-wegen 2)	Öster-reich	Polen
Ø 1937	9 747 ^{a)}	1 114	2 488	3 696	20 354	10,7	106	36	1 193	24,9	19,2	3 018
Ø 1938	11 413	1 199	2 465	3 875	19 220	10,0	123 ^{c)}	38	1 124	24,9	18,9	3 175 ^{d)}
Ø 1948	7 253	1 047	2 223	3 608	17 730	14,3	81	81	919	36,3	15,0	5 855
Ø 1949	8 603	1 189	2 321	4 267	18 217	10,8	92	106	975	38,0	15,3	6 173
Ø 1950	9 230	1 258	2 275	4 237	18 315	14,3	86	96	1 021	30,3	15,2	6 506 ^{e)}
Ø 1951	9 910	1 357	2 472	4 414	18 870	14,9	97	83	1 035	39,2	16,3	6 833
Ø 1952	10 273	1 353	2 532	4 614	19 073	15,2	91	84	1 044	37,8	15,9	7 036
Ø 1953	10 373	1 356	2 505	4 381	18 982	15,3	94	77	1 025	35,6	13,5	7 383
1953												
April	9 849	1 296	2 619	4 512	17 740	13,3	93	86	1 006	41,2	12,8	7 300
Mai	9 375	1 259	2 390	3 905	17 606 ^{b)}	14,6	98	80	961	39,4	11,5	7 470
Juni	10 204	1 357	2 622	4 446	21 133 ^{b)}	12,4	87	79	1 035	18,4	13,1	7 404
Juli	10 775	1 370	2 139	4 308	13 721	17,8	99	71	1 064	12,3	14,5	7 506
August	10 260	1 297	2 330	2 285	14 781	12,2	97	67	956	15,0	14,4	7 339
September	10 379	1 406	2 500	4 538	22 475 ^{b)}	18,1	96	66	1 057	22,5	15,0	7 570
Oktober	11 064	1 517	2 637	5 033	18 683	19,8	91	68	1 086	39,6	9,8	7 925
November	10 368	1 370	2 518	4 659	19 065 ^{b)}	14,1	91	70	1 020	37,0	16,9	7 500
Dezember	10 444	1 276	2 539	4 461	21 596 ^{b)}	15,4	78	82	945	32,3	14,8	7 100
1954												
Januar	10 732	1 479	2 557	4 774	18 675	16,2	90	75	1 011	37,4	14,5	...
Februar	10 363	1 379	2 439	4 581	18 732	18,7	98	69	965	39,8	14,4	...
März	11 443	1 485	2 676	5 066	23 430 ^{b)}	18,6	101	87	1 043	44,5	15,6	...
April	9 878	1 341	2 482	4 348	17 037	15,8	97	77	963	36,4	14,6	...
Mai	10 083	1 294	2 314	4 273	18 671 ^{b)}	13,2	88	77	981	30,2	14,0	...
Juni	9 871	1 284	2 411	4 266	21 413 ^{b)}	...	77	77	977	21,0	14,4	7 340
Juli	11 203	1 383	2 066	4 287	14 326

Zeit	noch: Europäische Länder					Aussereuropäische Länder						
	Portu-gal	Schweden	Spanien	Tschecho-slowakei	Argen-tinien	Austral.-Bund	Canada	Indien	Japan	Südafrik.-Union	Türkei	USA ³⁾
Ø 1937	21,6	38	174	1 398	...	1 022	1 118	2 120	3 772	1 291	192	37 602
Ø 1938	25,6	36	471	1 320	0,04 ^{f)}	989	1 002 ^{g)}	2 400	4 057	1 357	216	29 835
Ø 1948	32,2	31	869	1 469	1,5	1 252	1 275	2 551	2 822	2 001	335	49 643
Ø 1949	37,0	26	886	1 417	1,5	1 194	1 304	2 662	3 164	2 125	349	36 330
Ø 1950	34,9	26	920	1 538 ^{e)}	2,2	1 401	1 280	2 735	3 205	2 206	363	42 365
Ø 1951	34,8	23	944	1 525	3,3	1 491	1 235	2 915	3 609	2 219	394	43 570
Ø 1952	36,8	28	1 005	1 692	9,4	1 644	1 171	3 067	3 613	2 339	400	38 361
Ø 1953	39,8	24	1 013	1 695	...	1 560	1 050	3 035	3 877	2 372	472	36 516
1953												
April	36,3	25	1 017	...	5,9	1 428	924	3 296	4 272	2 361	478	35 491
Mai	39,9	22	1 054	...	6,2	1 405	932	3 247	4 002	2 388	495	36 408
Juni	37,9	22	1 016	...	6,0	1 452	997	2 958	3 804	2 388	410	37 665
Juli	45,0	7	1 023	...	6,6	1 854	943	2 797	3 625	2 428	483	33 955
August	40,9	22	1 022	...	5,6	1 737	697	2 791	3 189	2 376	424	38 685
September	42,2	24	1 044	...	5,1	1 783	1 026	3 020	3 287	2 400	481	39 593
Oktober	43,9	24	1 131	...	7,7	1 768	1 266	2 984	3 501	2 455	524	39 451
November	40,7	25	1 052	...	8,1	1 696	1 238	2 720	3 558	2 321	481	34 273
Dezember	39,8	24	1 008	1 326	1 226	3 214	3 986	2 421	506	35 790
1954												
Januar	39,5	25	980	1 185	1 169	2 950	3 711	2 461	495	33 282
Februar	35,5	25	895	1 483	1 095	3 105	2 621	2 152	446	29 040
März	42,2	27	1 069	1 846	967	3 120	3 988	2 468	500	30 536
April	39,1	23	1 044	1 574	885	3 086	3 855	2 387	501	27 522
Mai	35,7	23	1 077	1 687	801	3 025	3 591	2 360	465	28 057
Juni	33,9	23	1 761	3 642	2 405	427	29 797
Juli	26 843

* Gesamtförderung bereinigter Kohle.-

1) Steinkohle ohne Pechkohle; ohne Bayern.- 2) Förderung der norwegischen Bergwerke auf Spitzbergen.- 3) Einschl. geringer Mengen Braunkohle (1937 bis 1949 durchschnittlich pro Jahr 2 620 000 t).-
a) 1936.- b) 5 Wochen, die übrigen Monate 4 Wochen.- c) 1937 und 1938 einschl. Venezia Giulia. Die durchschnittliche Monatsproduktion ohne Venezia Giulia betrug 1937 = 34 000 t; 1938 = 50 000 t.- d) 1937 und 1938 Vorkriegsgebiet. 1937 betrug die durchschnittliche Monatsproduktion innerhalb der gegenwertigen Grenzen 5 501 000 t.-
e) Ab 1950 Schätzungen der "Europäischen Wirtschaftskommission der Vereinten Nationen" (ECE).- f) 1939.- g) 1937 und 1938 frühere britische Provinzen und indische Staaten.

Eisenerzförderung*

1000 t

Zeit	Europäische Länder										
	Sundesrep. Deutschl.	Belgien	Frank- reich	Grossbrit. und Nordirland	Italien	Jugo- slawien	Luxem- burg	Nor- 1) wegen 2)	Oster- reich	Schweden	Spanien
	Eisengehalt der Erze und Konzentrate (Annäherungswerte)										
	25 %	35 %	35 %	30 %	50 %	45 %	30 %	65 %	35 %	60 %	51 %
Ø 1937	589 ^{a)}	22,1	3 153	1 204	83	52	647	90	157	1 246	106
Ø 1938	900	15,1	2 754	1 004	83	51	428	123	222	1 161	212
Ø 1948	606	7,7	1 922	1 108	45	73	283	24	100	1 107	136
Ø 1949	759	3,8	2 619	1 134	46	70	345	31	124	1 144	156
Ø 1950	907	4,0	2 499	1 098	40	61	320	34	155	1 134	174
Ø 1951	1 077	6,8	2 929	1 251	46	48	469	36	197	1 283	194
Ø 1952	1 284	11,3	3 393	1 375	67	56	604	74	221	1 413	240
Ø 1953	1 218	8,2	3 531	1 338	78	66	597	108	230	1 426	254
1953											
April	1 282	12,1	3 791	1 295	76	69	650	114	220	1 642 ^{e)}	269
Mai	1 195	11,7	3 337	1 294 ^{b)}	97	71	665	112	211	1 476	275
Juni	1 184	10,7	3 953	1 529 ^{b)}	90	77	698	126	226	1 595	236
Juli	1 220	7,0	3 674	1 141	97	81	679	71	259	1 328	353
August	1 155	4,4	1 902	1 111 ^{b)}	77	82	525	92	218	1 410	233
September	1 198	4,7	3 771	1 481 ^{b)}	74	80	539	121	233	1 489	248
Oktober	1 207	4,5	3 924	1 172	71	71	515	131	253	1 446	236
November	1 110	4,6	3 577	1 186 ^{b)}	74	70	452	115	225	1 305	224
Dezember	964	3,8	3 488	1 511 ^{b)}	68	67	463	120	220	1 225	207
1954											
Januar	983	4,1	3 535	1 248	68	35	440	102	167	1 158	213
Februar	894	5,4	3 470	1 223 ^{b)}	62	37	408	106	202	1 214	185
März	1 132	5,8	3 816	1 636 ^{b)}	75	80	471	109	249	1 436	252
April	973	5,0	3 490	1 268	88	77	468	95	234	1 269	232
Mai	1 014	4,4	3 451	1 244	87	84	448	96	230	1 247	...
Juni	1 061	4	3 595	1 175	...	97	464	103	223	1 153	...
Juli	1 152	8	3 656	485

Zeit	Aussereuropäische Länder										
	algerien	Canada ³⁾	Chile	Japan	Marokko franz.	spanisch	Mexiko	Tunesien	Südafrik Union	Türkei	USA ⁴⁾
	Eisengehalt der Erze und Konzentrate (Annäherungswerte)										
	55 %	55 %	60 %	50 %	50 %	60 %	65 %	55 %	60-65 %	65 %	50 %
Ø 1937	202	-	127	51	6	119 ^{e)}	11	79	38	-	6 104
Ø 1938	255	-	134	70	22	112 ^{e)}	9	68	42	6	2 409
Ø 1948	156	121	226	47	25	74	28	58	97	16	8 552
Ø 1949	212	278 ^{d)}	229	66	31	74	30	59	104	18	7 192
Ø 1950	214	273	246	77	27	79	35	63	99	18	8 302
Ø 1951	235	358	265	97	44	77	44	77	118	18	9 865
Ø 1952	258	398	193	116	54	78	47	81	146	30	8 264
Ø 1953	280	488	242	141	43	78	...	88	162	29	10 094
1953											
April	356	293	242	124	47	76	45	96	168	30	10 131
Mai	197	688	213	130	38	79	47	77	169	45	14 516
Juni	166	667	245	130	48	62	52	102	157	44	15 746
Juli	323	784	202	168	46	81	46	102	158	48	15 971
August	271	710	254	162	40	79	44	101	161	42	15 721
September	285	722	239	163	48	90	...	101	146	39	15 386
Oktober	338	631	239	180	37	82	...	93	162	38	12 488
November	317	526	249	147	30	77	...	76	161	15	6 495
Dezember	236	281	204	157	31	80	...	83	170	13	3 234
1954											
Januar	235	215	199	121	29	70	...	89	163	5	3 117
Februar	225	104	180	137	31	74	...	66	135	5	3 030
März	385	58	129	146	34	80	...	82	180	11	3 167
April	219	121	182	147	32	70	168	21	4 537
Mai	233	501	...	139	33	155	34	9 975
Juni	273	593	...	135	131	27	11 796
Juli

* Wenn nicht anders vermerkt, beziehen sich die Zahlen auf die Förderung von Hoherz einschl. manganhaltiger Eisenerze, jedoch ohne Schwermetalle.

1) Einschl. Titan-Eisenerz.- 2) Gewinnung aufbereiteter Erze (Konzentrate).- 3) Einschl. einer beträchtlichen Menge gesinterter oder aufbereiteter Erze (Konzentrate).- 4) Ohne manganhaltige Eisenerze mit 5 vH mehr Manganinhalt.-

a) 1936.- b) 5 Wochen, übrige Monate 4 Wochen.- c) Monatszahlen umfassen ca. 85 bis 95 vH der Gesamtförderung.-

d) Ab April 1949 einschl. Neufundland.- e) 1937 und 1938 Ausfuhrzahlen.

Roheisenerzeugung*

1000 t

Zeit	Europäische Länder										
	Bundesrepublik Deutschl.)	Saar- gebiet	Belgien	Finnland	Frank- reich	Grossbrit. und 1) Nordirland	Italien	Jugo- slawien	Luxem- burg	Nieder- lande ₂₎	Nor- wegen
Ø 1937	1 048 ^{a)}	182	317	2,0	655	719	72,9	3,4 ^{d)}	209	26,0	15,1
Ø 1938	1 265	201	205	2,3	501	572	77,4	4,9 ^{d)}	129	22,3	14,5
Ø 1948	389	95	324	7,5	547	785	43,8	15,4	219	36,8	16,8
Ø 1949	595	132	322	8,2	695	804	37,0	16,8	198	36,2	19,5
Ø 1950	789 ^{b)}	140	303	5,4	647	816	47,7	18,8	208	37,8	18,9
Ø 1951	891 ^{b)}	197	404	8,4	729	818	87,5	21,8	263	43,6	20,4
Ø 1952	1 073	213	398	9,0	814	908	100,4	24,0	256	44,9	22,1
Ø 1953	971	198	351	6,7	722	947	109,2	23,4	277	49,5	22,5
1953											
April	976	205	375	8,8	789	864	96,0	24,4	236	52,6	24,6
Mai	950	202	368	8,9	779	873	125,0	22,6	237	51,8	22,7
Juni	945	206	378	9,2	772	1 070 ^{c)}	125,1	19,9	251	47,4	26,3
Juli	952	210	330	9,0	705	823	133,7	23,3	242	51,6	24,0
August	905	180	314	8,9	501	831	142,3	23,7	204	51,9	22,8
September	873	182	309	4,1	641	1 086 ^{c)}	124,3	23,5	207	43,5	23,8
Oktober	888	180	338	3,3	679	902	119,3	19,5	221	37,3	24,1
November	890	178	331	3,1	671	931	109,1	23,5	208	39,5	21,9
Dezember	888	188	350	2,4	672	1 143 ^{c)}	108,4	26,7	210	55,0	21,9
1954											
Januar	922	188	358	2,9	681	935	100,4	22,8	211	55,2	18,4
Februar	844	168	341	2,8	633	902	89,5	23,8	205	45,7	15,8
März	964	194	372	2,3	720	1 174 ^{c)}	101,7	27,2	226	50,6	20,0
April	900	181	361	2,3	674	943	91,0	27,6	220	49,4	18,7
Mai	943	194	376	6,4	696	939	123,0	27,8	218	48,0	19,2
Juni	971	195	391	8,9	717	1 184 ^{c)}	131,3	28,3	230	46,9	18,6
Juli	1 100	218	377	...	751	858	140,3	...	247

Zeit	noch: Europäische Länder			Aussereuropäische Länder							
	Öster- reich ₃₎	Schweden ₃₎₄₎	Spanien	Austral. Bund ₅₎	Brasilien ₃₎	Canada	Indien ₆₎	Japan	Sudafrik. Union	Türkei ₂₎	USA ₁₎₇₎
Ø 1937	32,4	54,0	11,7	77	8,2	83	139	200	23,0	-	3 100
Ø 1938	45,9	55,7	36,9	79	10,2	64	131	223	24,5	-	1 589
Ø 1948	51,1	63,8	44,7	105	46,0	178	124	70	54,5	8,3	4 600
Ø 1949	69,8	67,6	52,4	88	42,6	179	136	134	59,0	9,4	4 098
Ø 1950	73,6	65,4	56,0	93	60,7	189	142	192	61,1	9,6	4 947
Ø 1951	87,5	70,9	55,8	112	64,7	212	154	269	67,0	12,9	5 385
Ø 1952	97,7	87,5	65,4	120	67,3	220	157	299	94,1	16,4	4 699
Ø 1953	110,1	83,7	68,5	147	74,0	239	150	388	101,7	17,5	5 733
1953											
April	97,8	100,8 ^{c)}	67,8	161	64,7	234	157	357	98,5	19,0	5 653
Mai	104,8	102,9	64,8	148	80,7	258	161	286	97,6	18,1	5 976
Juni	113,3	84,0	71,5	154	80,8	252	134	395	99,3	17,2	5 782
Juli	114,9	79,0 ^{c)}	71,2	159	81,8	259	119	432	108,6	18,5	5 911
August	121,7	74,2 ^{c)}	67,9	161	77,9	253	121	428	107,9	17,4	5 871
September	119,9	91,9 ^{c)}	63,5	154	75,2	231	122	420	105,5	17,6	5 626
Oktober	112,3	92,3	71,2	165	76,2	248	163	424	99,4	18,7	5 895
November	121,1	82,2 ^{c)}	72,3	160	75,8	239	170	415	102,8	17,3	5 500
Dezember	117,9	93,6 ^{c)}	72,3	164	75,9	208	173	420	103,3	15,9	5 243
1954											
Januar	90,5	76,5	68,2	161	73,9	203	173	429	91,9	17,0	5 062
Februar	81,4	80,2	62,6	138	71,9	172	159	390	77,9	15,0	4 364
März	114,3	84,4	63,2	147	75,0	189	147	436	104,0	15,6	4 499
April	109,6	101,4 ^{c)}	...	146	...	176 ^{d)}	151	427	109,8	16,6	4 085
Mai	110,2	79,3	...	151	...	162 ^{d)}	159	437	108,5	17,3	4 195
Juni	113,0	73,1	...	144	405	86,6	16,4	4 286
Juli	4 197

* Wenn nicht anders vermerkt, beziehen sich die Zahlen auf die Gesamtproduktion von Roheisen und Ferrolegierungen der Hochofen und Elektro-Hochofen.-

1) Ohne in Elektro-Hochofen hergestellte Ferrolegierungen.- 2) Keine Produktion von Ferrolegierungen.- 3) Ohne Ferrolegierungen.- 4) Ohne Schwammeisen. Die Gesamtproduktion an Roh- und Schwammeisen in den Jahren 1948 bis 1950 enthielt im Durchschnitt jährlich 3,4 vH Schwammeisen.- 5) Jahreszahlen: 12 Monate umfassend, die am 30. Juni des genannten Jahres enden. Ohne "direct castings".- 6) 1937 und 1938 ohne "direct castings".- 7) Quelle: "American Iron and Steel Institute".-

a) 1936.- b) Ab März 1951 auch Roheisen und Ferrolegierungen, gewonnen mit eingeführten Brennstoffen auf Grund des USA-Kohle-Eisen-Vertrages.- c) 5 Wochen, in den übrigen Monaten 4 Wochen.- d) Ohne Ferrolegierungen.

Rohstahlerzeugung*

1000 t

Zeit	Europäische Länder										
	Bundes- republik Deutschl.	Saar- gebiet	Belgien	Finnland	Frank- reich	Grossbrit. und Nordirland	Italien	Jugo- slawien	Luxem- burg	Nieder- lande ₁₎	Norwegen
Ø 1937	1 235 ^{a)b)}	196	322	4,0	660	1 099	175	14,1	209	3,2	5,8
Ø 1938	1 492	213	190	6,4	518	880	194	18,9	120	4,7	5,7
Ø 1948	463	102	326	8,6	603	1 260	177	30,7	204	27,8	6,2
Ø 1949	763	146	321	9,3	763	1 317	171	33,4	189	35,6	6,5
Ø 1950	1 010	158	315	8,5	721	1 380	197	35,7	204	40,9	6,8
Ø 1951	1 125	217	423	10,6	820	1 324	255	36,1	256	46,2	7,2
Ø 1952	1 317	235	425	12,6	906	1 390	295	36,9	250	57,1	8,1
Ø 1953	1 285	224	377	12,3	833	1 491	292	42,9	222	71,6	9,2
1953											
April	1 277	223	405	13,4	892	1 416	245	37,7	232	63,0	9,8
Mai	1 165	222	379	10,9	858	1 425 ^{c)}	267	38,5	226	65,5	8,5
Juni	1 259	239	404	9,1	912	1 716 ^{c)}	287	40,2	248	74,2	9,6
Juli	1 271	238	334	7,0	788	1 124	321	45,9	238	69,7	6,5
August	1 227	202	328	11,8	521	1 184 ^{c)}	258	44,7	195	73,2	9,7
September	1 201	204	346	13,0	783	1 760 ^{c)}	300	41,8	203	78,4	10,2
Oktober	1 239	210	373	14,9	852	1 443	347	48,8	217	83,5	10,3
November	1 259	211	359	14,9	819	1 475 ^{c)}	341	49,1	203	70,9	10,3
Dezember	1 236	207	382	14,2	843	1 722 ^{c)}	333	45,0	204	76,7	9,0
1954											
Januar	1 301	211	384	15,5	814	1 463	334	41,2	201	81,1	11,2
Februar	1 208	190	374	14,9	781	1 451 ^{c)}	310	41,5	202	70,6	10,0
März	1 363	228	412	16,0	884	1 85 ^{c)}	340	55,0	227	78,5	9,8
April	1 229	203	401	13,9	832	1 496	334	55,4	220	70,2	10,9
Mai	1 363	216	397	15,1	845	1 520 ^{c)}	346	51,2	215	77,0	9,4
Juni	1 406	219	420	13,4	881	1 890 ^{c)}	331	50,9	232	71,8	9,5
Juli	1 579	248	393	...	908	1 069	363	...	252	78	...

Zeit	noch: Europäische Länder				Aussereuropäische Länder							
	Öster- reich	Polen ₂₎	Schweden ₂₎	Spanien ₃₎	Austral. Bund ₄₎	Bra- silien	Canada	Indien	Japan	Südafrik. Union	Türkei	USA ₅₎
Ø 1937	54,1	122 ^{d)}	94	13,9	92	6,4	119	78	483	24	-	4 282
Ø 1938	56,1	120 ^{d)}	83	47,8	99	7,7	98	82	539	25	-	2 400
Ø 1948	54,0	163	105	52,0	117	40,3	242	106	143	50	8,5	6 701
Ø 1949	69,5	192	114	60,0	102	51,3	241	115	259	53	8,6	5 895
Ø 1950	78,9	210	120	67,9	105	65,7	256	122	403	68	7,6	7 321
Ø 1951	85,6	233	125	68,2	122	70,2	270	127	542	84	11,3	7 948
Ø 1952	88,1	265 ^{e)}	139	75,6	129	74,4	281	134	583	105	12,7	7 043
Ø 1953	106,9	300 ^{e)}	147	74,7	174	82,0	311	128	639	108	13,5	8 438
1953												
April	90,3	...	147 ^{c)}	80,3	161	77,8	329	125	628	116	13,0	8 660
Mai	96,2	...	155	77,1	175	83,0	335	127	651	112	13,2	9 069
Juni	101,8	...	131	74,7	174	80,3	320	117	640	112	13,5	8 531
Juli	109,3	...	55 ^{c)}	68,6	188	89,8	293	106	686	110	13,2	8 415
August	113,3	...	142	70,5	190	88,0	307	102	667	114	10,0	8 533
September	116,5	...	173 ^{c)}	72,9	174	85,2	299	104	650	110	12,5	8 059
Oktober	121,2	...	180	69,9	191	91,5	329	135	697	108	15,4	8 584
November	124,5	...	166	79,3	185	79,5	302	149	683	106	15,0	7 884
Dezember	116,4	...	168 ^{e)}	80,3	170	89,7	277	150	679	100	13,2	7 209
1954												
Januar	116,8	...	146	79,7	183	86,6	271	157	687	109	13,3	7 213
Februar	122,1	...	162	76,2	154	81,4	242	135	643	110	10,2	6 426
März	150,7	...	166	96,0	181	83,2	226	145	716	119	10,8	6 613
April	129,8	...	162 ^{c)}	95,1	180	...	232	131	700	116	15,5	6 324
Mai	129,5	...	165	...	190	...	236	130	684	122	14,1	6 779
Juni	138,4	...	136	...	179	637	112	12,1	6 681
Juli	13,1	6 013

* Wenn nicht anders vermerkt, beziehen sich die Zahlen auf die Gesamtproduktion von Rohstahlblöcken, Stahlguss und Spezial-Stahllegierungen. Ohne Schweisstahl.-

- 1) Im Siemens-Martinverfahren und in elektrischen Öfen hergestellter Rohstahl.- 2) Rohstahlblöcke und guter Guss.-
3) Nur Rohstahlblöcke.- 4) Monatszahlen: Nur Rohstahlblöcke. Jahreszahlen: 12 Monate umfassend, die am 30. Juni
des angegebenen Jahres enden.- 5) Quelle: "American Iron and Steel Institute".-
a) 1936.- b) 1936, 1938 und ab Januar 1950 einschl. gesamtem flüssigen Guss für Stahlform.- c) 5 Wochen, die übrigen Monate 4 Wochen.- d) 1937 und 1938 Vorkriegsgebiet.- e) Schätzung der UN Economic Commission for Europe.-

Gewinnung von Blei*

1000 t

Zeit	Europäische Länder								Ausereuropäische Länder				
	Bundes- republik Deutsch- land 1)	Belgien 2)	Frank- reich 3)	Grossbrit. und 4) Nord- irland	Italien	Jugo- slawien	Öster- reich 5)	Spanien	Austral. Bund 6)	Canada 7)	Mexiko 8)	Tunesien 9)	USA 10)
Ø 1937	8,3 ^{a)}	7,1	3,2	1,0	3,3	0,3	0,9	2,6	19,3	15,1	18,2	2,1	40,3
Ø 1938	...	8,6	3,6	0,9	3,7	0,7	0,8	2,7	18,8	15,1	23,5	2,0	30,9
Ø 1948	4,1	5,5 ^{b)}	2,9	3,1	2,2	4,1	0,7	1,8	16,1	12,1	16,1	1,5	38,7
Ø 1949	8,1	5,4	4,5	3,0	2,2	4,7	0,7	2,3	15,6	11,0	18,4	1,6	41,0
Ø 1950	9,8	5,4	5,1	6,2	3,1	4,8	0,8	2,9	16,7	12,9	19,8	2,0	43,2
Ø 1951	10,1	5,8	4,0	6,2	3,0	5,0	0,8	3,4	16,7	12,2	18,8	1,9	36,8
Ø 1952	9,8	6,3	4,3	7,3	2,9	5,6	0,8	3,5	16,4	13,8	20,5	2,1	40,3
Ø 1953	10,8	6,4	4,6	6,2	3,2	5,9	0,8	4,1	17,6	12,5	18,5	2,3	40,4
1953													
April	10,6	6,4	4,4	6,6	4,0	6,3	0,9	3,8	19,3	12,5	14,0	3,3	42,4
Mai	10,9	6,3	4,5	7,4	4,4	6,0	0,9	4,2	18,6	14,8	25,4	1,7	39,2
Juni	11,3	5,6	3,8	7,7	2,9	6,0	0,4	4,8	19,5	13,5	14,2	2,5	33,5
Juli	10,4	5,6	3,0	7,0	2,1	5,5	0,2	3,4	22,3	8,8	17,1	2,2	36,5
August	9,5	5,6	3,5	7,6	2,1	5,7	1,3	3,9	20,7	10,5	18,8	2,5	34,5
September	9,8	5,8	5,9	6,9	3,0	5,3	1,0	3,6	20,3	11,2	17,5	2,3	38,2
Oktober	11,5	5,9	5,6	6,4	4,6	6,3	1,1	5,1	21,6	11,5	18,5	2,3	40,6
November	11,8	5,6	5,0	5,9	4,2	4,6	0,9	3,4	16,6	13,5	16,9	1,8	47,7
Dezember	12,4	6,3	6,0	5,6	3,8	6,0	0,7	4,0	21,5	13,5	18,3	2,4	44,2
1954													
Januar	11,7	6,1	5,8	4,4	2,1	5,2	-	3,6	22,5	11,9	16,1	2,5	44,0
Februar	10,0	6,2	5,5	4,4	3,1	1,9	0,6	4,4	18,6	11,1	14,9	2,3	38,1
März	10,9	5,8	2,7	5,8	3,2	5,3	1,0	5,4	18,3	12,8	21,8	2,7	46,1
April	10,2	5,5	7,0	6,2	3,0	6,3	0,7	4,2	18,2	13,2	20,1	1,1	42,4
Mai	10,0	5,5	6,2	6,6	3,3	6,1	0,9	...	19,8	...	19,4	1,9	44,6
Juni	11,7	5,7	5,7	7,9	3,8	5,3	0,8	...	20,1	13,0	38,4
Juli	9,8	...	5,7

* Wenn nicht anders vermerkt, beziehen sich die Zahlen auf die Hüttengewinnung von primärem Rohblei aus heimischen und fremden Erzen sowie Konzentraten (einschl. Antimonblei).-

1) Hüttenweich- und Feinblei, geringe Mengen Sekundärblei enthaltend.- 2) Einschl. Bleilegerungen.- 3) Nur Weichblei.-

4) Raffinadeblei. 1937 und 1938 Raffinadeblei aus heimischen und fremden Erzen. Ab 1948 Sekundärblei einschl. geringer Mengen Raffinadeblei aus heimischen Erzen.- 5) Raffinadeblei einschl. Bleibarrenausschmelze.- 6) Raffinadeblei.- 7) Bleihalt geförderter Erze.- 8) Raffinadeblei aus heimischen und fremden Erzen einschl. geringer Mengen Sekundärblei. Quelle: "American Bureau of Metal Statistics".-

a) 1936 Bundesrepublik ohne Rheinland-Pfalz, Baden, Württemberg-Hohenzollern und Lindau.- b) Ab 1948 einschl. geringer Mengen Sekundärblei.

Gewinnung von Zink*

1000 t

Zeit	Europäische Länder								Ausereuropäische Länder				
	Bundes- republik Deutsch- land 1)	Belgien 2)	Frank- reich 3)	Grossbrit. und 4) Nord- irland	Italien 5)	Jugo- slawien	Nor- wegen 6)	Spanien	Austral. Bund 7)	Canada 8)	Japan 9)	Mexiko 10)	USA 11)
Ø 1937	8,0 ^{a)}	18,8	4,7	5,3	3,2	0,4	3,4	0,2	5,9	12,0	4,1	12,9	42,1
Ø 1938	...	17,5	5,1	4,7	2,8	0,4	3,9	0,6	5,9	13,0	4,7	14,3	33,7
Ø 1948	3,5	12,8	4,7	6,1	2,2	0,6	3,5	1,8	6,9	14,9	1,8	15,0	59,6
Ø 1949	7,2	14,7	5,1	5,4	2,2	0,8	3,4	1,6	6,9	15,6	2,7	14,9	61,6
Ø 1950	10,2	14,8	6,0	6,0	3,2	1,0	3,6	1,8	7,1	15,5	4,1	18,6	63,8
Ø 1951	11,7	16,7	6,2	5,9	3,9	1,1	3,4	1,8	6,5	16,6	4,7	15,0	66,6
Ø 1952	12,3	15,6	6,7	5,8	4,6	1,2	3,2	1,8	7,4	16,8	5,8	18,9	68,7
Ø 1953	12,4	16,1	6,7	6,2	5,0	1,2	3,2	1,9	7,6	18,7	6,6	18,8	69,5
1953													
April	11,7	17,3	7,3	5,7	5,0	1,4	3,3	1,9	7,2	18,1	6,7	12,5	69,4
Mai	12,0	17,4	7,3	5,8	6,0	1,3	3,1	1,9	7,4	18,2	6,7	19,0	70,8
Juni	11,8	16,1	6,5	7,2	5,9	1,3	3,2	1,9	6,9	18,7	6,6	14,1	70,4
Juli	12,2	15,3	6,8	5,6	5,7	1,2	1,7	1,8	7,2	19,6	7,1	20,7	70,1
August	12,5	14,7	4,8	5,4	5,8	1,1	3,4	1,7	7,6	19,7	7,1	22,0	71,8
September	12,5	14,8	5,9	6,7	5,5	1,2	4,1	1,7	7,5	19,2	6,7	21,9	70,0
Oktober	13,1	15,0	6,6	5,3	5,4	1,2	3,9	2,0	8,5	19,8	6,8	24,9	72,3
November	13,1	15,5	6,8	7,5	5,1	1,2	2,6	2,0	8,6	19,1	6,4	21,0	64,5
Dezember	13,7	16,5	8,5	6,9	4,7	1,2	2,5	2,1	8,9	19,9	7,5	25,8	67,0
1954													
Januar	14,0	17,3	9,1	6,5	5,1	1,2	3,3	2,1	8,7	15,6	7,7	18,6	66,2
Februar	12,6	17,2	8,5	6,1	4,5	1,1	3,1	1,8	8,0	15,8	7,1	17,5	57,6
März	14,0	17,4	9,7	8,3	5,0	1,1	4,0	1,7	9,1	15,0	8,8	18,9	60,3
April	13,9	17,5	9,4	6,2	5,4	1,1	3,6	1,7	8,8	14,7	8,7	17,5	59,8
Mai	14,4	18,2	9,5	6,6	5,7	1,3	3,7	...	9,1	13,0	9,0	21,1	62,9
Juni	13,6	18,1	9,2	8,5	5,5	0,6	3,7	...	8,8	15,4	8,3	...	60,7
Juli	14,3	...	9,4

* Wenn nicht anders vermerkt, beziehen sich die Zahlen auf die Hüttengewinnung von primärem Rohzink aus heimischen und fremden Erzen und Konzentraten sowie auf elektrolytisch gewonnenes Zink.-

1) Hüttenzeugung, geringe Mengen Sekundärzink enthaltend.- 2) Einschl. Zinklegierungen und Sekundärzink.- 3) Plattenzink (stab zink).- 4) Plattenzink, hauptsächlich elektrolytisch gewonnen.- 5) Elektrolytisch gewonnenes Zink.- 6) Jahreszahlen, 12 Monate umfassend, die am 30. Juni des angegebenen Jahres enden.- 7) Raffinadeszink.- 8) Raffinadeszink einschl. geringer Mengen Sekundärzink.- 9) Zinkhalt geförderter Erze.- 10) Quelle: "American Bureau of Metal Statistics".-

a) 1936 einschl. Zinkstaub.

Erdölförderung*

1000 t

Zeit	Europäische Länder					Ausereuropäische Länder						
	Bundesrepublik Deutschland	Frankreich	Italien	Jugoslawien	Niederlande	Ägypten ¹⁾	Argentinien ¹⁾²⁾	Bahrain-Inseln ¹⁾³⁾	Brunei	Canada ¹⁾	Columbien ¹⁾	Ecuador ¹⁾
Dichte	0,89	0,90	0,82	...	0,90	0,91	0,90	0,86	0,84	0,85	0,87	0,83
Ø 1937	37 ^{a)}	5,9	1,20	-	-	14	195	88	43	26	234	24
Ø 1938	46	6,0	1,10	0,1	-	19	204	94	59	73	249	25
Ø 1948	53	4,3	0,77	3,0	41	157	277	124	224	133	274	28
Ø 1949	70	4,8	0,76	5,3	52	190	...	126	280	28
Ø 1950	93	10,6	0,68	9,2	59	217	280 ^{b)}	126	343	323	393	29
Ø 1951	114	24,5	1,47	12,3	60	194	292 ^{b)}	125	415	536	443	30
Ø 1952	146	29,1	5,29	12,7	60	196	296	125	423	690	446	31
Ø 1953	182	30,6	7,12	14,3	68	196	333	125	406	911	454	33
1953												
April	174	29,4	7,33	12,9	69	203	332	123	} 396	729	468	32
Mai	183	30,3	7,55	13,6	72	207	331	127		829	452	33
Juni	180	29,9	7,21	13,3	68	197	332	124		920	438	32
Juli	191	31,6	7,24	14,2	72	176	339	128	} 414	1 090	462	32
August	194	31,3	7,11	14,5	71	201	338	127		1 121	445	33
September	191	31,2	6,80	14,1	71	194	341	123		1 113	451	32
Oktober	199	32,8	6,96	14,9	78	208	351	127	} 415	978	467	35
November	191	31,7	6,82	16,7	74	203	337	124		1 027	449	34
Dezember	198	33,0	6,74	17,5	74	165	350	128		1 092	455	35
1954												
Januar	202	32,3	6,34	15,9	76	161	338	127	} ...	1 083	488	34
Februar	191	29,7	5,76	13,9	63	151	330	115		1 029	448	31
März	214	32,9	6,26	16,6	74	173	354	128		837	492	35
April	212	31,2	6,05	16,1	77	...	354	124	} ...	727	475	33
Mai	221	36,2	6,11	16,5	83	128		...	481	36
Juni	219	...	5,67	18,0	78	123		...	471	34
Juli	229	128

noch: Ausereuropäische Länder

Zeit	Irak ⁴⁾	Iran ¹⁾⁵⁾	Japan ¹⁾	Koweit ⁶⁾	Mexiko ¹⁾	Peru ¹⁾⁷⁾	Republik Indonnesien	Saudi-Arabien ¹⁾⁸⁾	Trinidad ¹⁾	USA ¹⁾	Venezuela ¹⁾
Dichte	0,84	0,84	0,90	0,86	0,90	0,84	0,85	0,84	0,91	0,85	0,92
Ø 1937	355	861	29	-	559	192	605	1	187	14 405	2 264
Ø 1938	358	863	29	-	459	175	616	6	214	13 676	2 292
Ø 1948	286	2 106	13	533	698	156	361	1 590	242	22 751	5 973
Ø 1949	339	2 270	17	1 032	652	165	494	...	249
Ø 1950	540	2 688	24	1 441	864	167	534	2 221	249	22 226	6 663
Ø 1951	696	1 404	28	2 352	922	179	620	3 094	251	25 313	7 584
Ø 1952	1 529	112	25	3 136	921	182	710	3 359	256	25 800	8 048
Ø 1953	2 307	112	25	3 607	864	176	852	3 431	269	26 577	7 852
1953											
April	2 241	97	19	3 535	864	167	831	3 444	268	26 134	7 655
Mai	2 375	132	26	3 828	765	182	866	3 674	278	26 769	7 886
Juni	2 316	155	25	3 744	778	178	864	3 529	264	26 736	7 675
Juli	2 403	157	26	3 711	893	186	862	3 766	272	27 663	7 851
August	2 430	146	27	3 737	890	186	923	3 547	272	27 576	7 628
September	2 406	104	26	3 403	844	166	840	3 349	266	26 584	7 502
Oktober	2 375	120	26	4 054	855	174	932	3 526	280	26 232	8 098
November	2 290	93	25	3 415	819	182	802	3 252	271	25 449	8 211
Dezember	2 418	81	26	4 047	947	165	935	3 560	278	26 133	8 775
1954											
Januar	2 393	137	26	3 380	995	184	915	3 869	280	26 143	8 658
Februar	2 199	214	24	3 149	915	168	766	3 518	257	24 136	7 814
März	2 425	186	26	4 308	1 019	200	825	4 050	285	27 258	8 488
April	2 396	192	25	3 724	981	189	...	3 825	277	26 817	8 021
Mai	2 537	152	25	3 988	1 032	198	...	4 251	283	27 180	8 457
Juni	2 514	143	24	3 827	...	26 352	...
Juli	3 939

* Wenn nicht anders vermerkt, beziehen sich die Zahlen auf die Förderung von Erdöl, ohne Naturgasolin und Schieferöl. In vielen Fällen werden die Angaben von Original-Flüssigkeitsmassen umgerechnet.-

- 1) Originalangaben in Volumeneinheiten.- 2) Vor 1953 Originalangaben in Volumeneinheiten; ab 1953 Angaben in metrischen Tonnen gemeldet. Quelle: "Petroleum Press Service".- 3) Produktion der "Bahrain Petroleum Company".- 4) Quelle: "Irak Petroleum Company".- 5) 1937 bis August 1951 Förderung der "Anglo-Iranian Oil Company". Ab Oktober 1951 Förderung der "National-Iranian Oil Company". Quelle: "Oil and Gas Journal".- 6) Quelle: "Petroleum Press Service".- 7) Vor 1953 Originalangaben in Gewichtseinheiten; ab 1953 Originalangaben in Volumeneinheiten. Quelle: "Oil and Gas Journal".- 8) Quelle: "Arabian-American Oil Company".- a) 1936.- b) Ab November 1951 Quelle: "Petroleum Press Service".

Elektrizitätserzeugung*

Mill. kWh

Zeit	Europäische Länder													
	Bundesrepublik Deutschland 1) 2)	Saar-gebiet 1)	Belgien	Däne-mark 3)	Finn-land 1)	Frank-reich 1) 4)	Gross-bri-tannien	Irland	Italien 1) 5)	Jugo-slawien	Luxem-burg 1)	Nieder-lande 6)	Nor-wegen 1) 7)	Öster-reich 8)
1937	...	103	462	63	232	1 514	1 908	25,8	1 286	76	46,9	184	773	149
1938	2 591,1	108	440	68	259	1 548	2 031	29,5	1 295	91	38,5	200	827	...
1948	2 713,9	104	654	130	247	2 297	3 856	57,4	1 891	167	48,4	344	1 068	351
1949	3 222,6	127	682	136	296	2 380	4 050	63,1	1 993	182	51,7	390	...	350
1950	3 668,1	131	706	151	347	2 623	4 543	75,3	2 057	201	58,1	456	1 480	409
1951	4 279,6	151	792	178	384	3 002	4 964	84,0	2 435	212	67,5	483	1 479	473
1952	4 684,0	152	789	194	375	3 208	5 166	94,5	2 570	225	69,3	526	1 572	523
1953	5 037,7	146 a)	817	195	437	3 243	5 459	103,8	...	248	73,2	593	...	569
1953														
April	4 613,0	141	772	161	409	3 157	5 269	102,5	2 417 b)	245	71,1	541	1 552 b)	545
Mai	4 529,7	136	738	151	437	3 080	4 856	88,6	2 670	243	70,9	524	1 529	604
Juni	4 588,6	140	769	144	367	3 213	4 626	84,2	2 668	245	73,8	508	1 408	627
Juli	4 742,8	144	698	134	377	3 094	4 489	87,2	2 881	238	76,5	494	1 358	677
August	4 856,4	138	759	175	389	2 553	4 391	80,2	2 616	238	69,2	513	1 510	643
September	5 162,5	143	831	187	498	3 122	5 018	92,5	2 707	241	70,8	584	1 608	600
Oktober	5 630,7	148	904	216	492	3 419	5 828	112,0	2 837	261	78,3	676	1 718	590
November	5 571,1	143	894	231	492	3 512	6 099	121,0	2 803	271	75,0	692	1 758	562
Dezember	5 773,5	148	955	252	485	3 710	6 533	130,5	2 845	263	77,4	738	1 882	570
1954														
Januar	5 744,1	155	960	256	510	3 710	7 122	138,7	2 977	243	78,2	742	1 966	521
Februar	5 353,6	142	868	251	448	3 436	6 609	124,9	2 744	218	73,2	678	1 819	516
März	5 729,9	145	916	260	497	3 677	6 650	129,4	2 791	306	81,4	707	1 954	524
April	5 226,8	132	849	228	418	3 506	5 344	108,4	2 721	294	76,3	629	1 756	592
Mai	5 289,1	...	834	212	434	3 536	5 592	103,8	2 913	296	...	602	1 661	665
Juni	5 022,4	...	814	...	383	3 449	5 090	93,4	2 829	274	...	541	1 557	755
Juli	5 361,2	...	763	147	386	3 390	4 972	98,2	815
Zeit	noch: Europäische Länder					Ausereuropäische Länder								
	Polen 9)	Portugal 1)	Schweden 1)	Schweiz 10)	Spanien 1)	Argen-tinien	Austral.-Bund 1) 11)	Brasi-lien 12)	Canada 13)	Indien	Japan 14)	Süd-afrikan.-Union 15)	Türkei 1)	USA 1)
1937	302 c)	33,8	665	440	206	183	331	85	2 307	.	2 533	432	...	12 206
1938	331	35,5	680	446	229	194	363	93	2 180	.	2 723	478	26,0	11 830
1948	626	67,6	1 174	720	509	326	728	204	3 532	381	2 965	772	56,4	28 067
1949	679	69,7	1 337	647	468	343	...	226	3 889	410	...	827	61,4	28 712
1950	784	78,5	1 515	760	576	369	854	238	4 041	426	3 741	906	65,8	32 327
1951	...	86,9	1 612	854	692	393	905	249	4 571	488	3 977	972	74,0	36 027
1952	...	111,1	1 712	904	785	392	975	257	5 149	510 d)	4 304	1 045	84,8	38 549
1953	...	118,9	1 869	927	843	411	1 079	257	5 457	552 e)	4 641	1 112	90,1	42 793
1953														
April	...	110,6	1 880	881	966	396	1 017	248	5 742	531	4 476	1 064	71,8	41 510
Mai	...	111,2	1 828	991	827	415	1 021	264	5 758	560	4 779	1 149	72,8	42 055
Juni	...	101,9	1 708	1 082	834	428	1 160	264	5 265	549	4 799	1 134	84,2	42 733
Juli	...	102,7	1 449	1 141	835	452	1 195	264	5 181	588	4 971	1 191	92,9	43 927
August	...	97,0	1 778	1 124	844	428	1 155	260	5 089	588	4 770	1 189	91,8	44 497
September	...	98,3	1 911	958	834	413	1 109	252	5 089	576	4 724	1 122	100,1	42 923
Oktober	...	114,9	2 097	941	844	413	1 125	258	5 510	583	4 855	1 149	100,8	43 751
November	...	166,4	2 126	833	838	409	1 085	254	5 448	563	4 725	1 123	106,3	42 317
Dezember	...	142,1	2 149	771	878	428	1 062	270	5 718	604	5 095	1 101	109,9	45 052
1954														
Januar	...	148,1	2 112	747	857	412	1 036	274	5 634	590	4 751	1 111	104,0	45 478
Februar	...	136,5	2 005	685	745	386	1 020	259	5 153	551	4 431	1 051	97,2	40 887
März	...	148,9	2 072	737	718	...	1 181	257	5 766	594	5 160	1 188	104,7	45 166
April	...	138,3	1 810	836	668	...	1 126	...	5 653	613	4 976	1 158	97,7	42 857
Mai	...	138,8	1 824	994	1 246	...	5 929	640	5 255	1 243	104,0	43 529
Juni	...	128,9	1 710	1 109	5 675	...	5 171	1 252	99,8	...
Juli

* Wenn nicht anders vermerkt, beziehen sich die Zahlen auf die Elektrizitätserzeugung der öffentlichen Werke.-

1) Einschl. Eigenanlagen (Betriebe, die Elektrizität hauptsächlich für den Eigenbedarf erzeugen).- 2) Ohne Erzeugung der Bundesbahn-Kraftwerke.- 3) Erzeugung der öffentlichen Werke in vH der Gesamterzeugung (annähernd): 1937 = 70 vH; 1949 = 80 vH.- 4) Nur Werke mit einer verfügbaren Leistung von über 1 000 kW (hydro-elektrische Kraftwerke) und über 5 000 kW (thermo-elektrische Kraftwerke). Damit wurden 1938 = 90 vH und 1949 = 95 vH der Gesamterzeugung erfasst.- 5) Monatszahlen repräsentieren annähernd 97 vH der Gesamterzeugung (erfasst sind 182 Werke).- 6) Einschl. Stromabgabe der Eigenanlagen der Industrie.- 7) Einschl. der Kraftwerke mit verfügbarer Leistung von 1 000 kW und mehr.- 8) Erfasst werden annähernd 65 vH der Gesamterzeugung. Ohne Eigenanlagen der Eisenbahn und Industrie.- 9) 1937 und 1938 Vorkriegsstand. Erzeugung öffentlicher Werke und Eigenanlagen mit verfügbarer Leistung von 1 000 kW und mehr. Ab 1948 alle Kraftwerke mit verfügbarer Leistung von 1 000 kW und mehr.- 10) Einschl. Stromabgabe der Eigenanlagen der Eisenbahn und Industrie. Die somit erzeugte Menge machte 1937 = 75 vH und 1949 = 80 vH der Gesamterzeugung aus.- 11) Jahreszahlen: 12 Monate umfassend, die am 30. Juni des angegebenen Jahres enden.- 12) Stromabgabe in Rio de Janeiro und São Paulo.- 13) Erzeugung öffentlicher Werke mit einer Jahresleistung von über 1 000 000 kWh, was annähernd 90 vH der von öffentlichen Werken, Eigenanlagen des Bergbaues und der verarbeitenden Industrie erzeugten Elektrizität ausmacht.- 14) Die Zahlen für 1937 und 1938 beziehen sich auf die öffentlichen Werke (annähernd 85 vH der von öffentlichen Werken und Eigenanlagen der Industrie mit verfügbarer Leistung von 500 kW und mehr erzeugten Elektrizität), ab 1948 auf den Ertrag der 10 Hauptwerke und die aus anderen Quellen bezogene Strommenge. Insgesamt annähernd 95 vH der Erzeugung aller öffentlichen Werke.- 15) Erzeugung öffentlicher Werke und Eigenanlagen ungefähr 95 vH der Gesamterzeugung.-

a) Ab 1953 ist der Kraftwerkseigenbedarf der Gruben, der etwa 5 % der Gesamterzeugung beträgt, nicht enthalten.- b) Die monatlichen Angaben erfassen etwa 97,5 vH der Gesamterzeugung im Jahre 1952.- c) 1937 und 1938 Vorkriegsstand.

Gaserzeugung*
Gewinnung von Naturgas* und Gaserzeugung in Gaswerken**
 Mill. cbm

Zeit	Europäische Länder				Ausereuropäische Länder						Europäische Länder			
	Frankreich	Italien	Jugoslawien	Österreich ¹⁾	Brunei	Canada	Mexiko	Japan	USA ²⁾	Venezuela	Bundesrepublik Deutschland	Saar-gebiet	Belgien ³⁾	Dänemark ⁴⁾
Naturgasgewinnung*											Gaserzeugung in Gaswerken**			
Ø 1937	-	1,3	.	-	6,7	76	81	4,43	3 030	226	.	.	64	20,6 ^{a)}
Ø 1938	-	1,4	.	-	7,5	79	92	4,21	2 795	269	.	.	57	21,7 ^{a)}
Ø 1948	14,5	9,8	0,7	4,32	46,8	138	104	4,27	6 831	1 110	.	97	142	29,2
Ø 1949	19,0	19,5	0,7	4,94	48,3	177	114	4,84	7 334	1 178	995,1	112	136	30,8
Ø 1950	20,5	42,0	1,2	4,16	62,8	160	146	5,76	8 761	1 315	1 107,8	110	121	31,4
Ø 1951	23,7	79,7	1,1	4,05	86,5	188	203	6,90	10 329	1 593	1 340,0	126	144	32,2
Ø 1952	23,0	119,6	1,2	4,07	91,2	209	221	7,59	11 217	1 740	1 495,1	129	148	32,3
Ø 1953	20,4	191,5	6,1	4,63	97,8	239	223	9,17	11 854	1 723	1 537,5	121	147	31,7
1953														
April	19,9	171,2	5,5	4,54	96,7	241	233	8,17	12 614	1 685	1 548,2	122	148	31,3
Mai	17,0	179,2	5,6	4,17		200	234	8,60	11 310	1 755	1 548,6	122	149	31,2
Juni	17,2	164,3	7,1	3,67		170	231	8,58	9 724	1 724	1 523,3	121	145	28,4
Juli	17,9	164,6	6,3	2,94	108,8	157	253	8,94	9 067	1 740	1 584,5	122	135	27,1
August	16,1	148,3	6,6	3,45		163	244	9,17	9 052	1 708	1 566,7	118	139	30,2
September	19,6	192,9	5,7	4,51		190	207	9,38	9 286	1 690	1 515,3	116	142	31,8
Oktober	21,7	192,3	7,4	4,47	91,4	231	204	9,97	10 377	1 799	1 540,5	117	152	32,7
November	22,7	223,5	7,2	5,79		291	198	10,06	11 979	1 739	1 429,5	113	149	32,7
Dezember	24,0	242,0	7,3	6,53		348	216	10,81	14 472	1 836	1 443,9	120	155	35,1
1954														
Januar	26,3	298,3	7,0	7,70	86,2	434	223	11,07	16 825	1 809	1 516,8	125	167	35,3
Februar	23,8	291,2	6,2	6,58		322	200	10,60	15 815	1 670	1 412,4	115	156	33,5
März	22,8	268,0	6,6	7,14		339	200	11,93	15 113	1 817	1 486,4	126	163	35,0
April	20,6	216,8	6,7	7,59	87,6	297	206	11,75	13 133	1 721	1 376,9	119	156	32,0
Mai	21,3	206,0	6,9	6,50		11,99	11 470	1 865	1 459,6	...	158	31,7
Juni	18,9	172,1	7,3	11,58	10 798	...	1 427,2	28,4
Juli	1 502,8

Zeit	noch: Europäische Länder										Ausereuropäische Länder				
	Frankreich ⁵⁾	Grossbritannien ⁶⁾	Irland ⁴⁾	Italien	Jugoslawien	Niederlande ⁷⁾	Norwegen ⁸⁾	Österreich ⁹⁾	Portugal ⁴⁾	Spanien ^{8) 10)}	Argentinien	Austral. Bund ^{8) 10)}	Canada ^{8) 11)}	Japan ⁵⁾	USA ¹²⁾
noch: Gaserzeugung in Gaswerken**															
Ø 1937	...	824	10,0	.	.	97	3,49	26,9	1,10	11,3	7,6	47,5	36,1	77,8 ^{a)}	899
Ø 1938	149	824	.	107	.	97	3,63	24,8	1,10	11,8	.	49,4	35,9	91,3 ^{a)}	891
Ø 1948	209	1 199	11,8	127	2,06	117	3,89	28,2	2,91	19,5	16,8	85,7	60,4	62,0	1 393
Ø 1949	209	1 220	12,2	132	2,25	121	3,64	29,9	3,13	21,3	18,7	86,7	61,1	76,1	1 329
Ø 1950	202	1 281	12,5	131	2,43	133	3,78	29,7	3,26	22,3	21,3	82,3	63,8	89,2	1 348
Ø 1951	203	1 329	13,3	156	2,38	140	3,96	25,5	3,65	23,0	22,9	89,3	66,4	116,4	1 241
Ø 1952	207	1 345	13,9	169	1,97	146	4,21	24,8	4,02	25,0	24,6	95,3	62,1	134,8	1 153
Ø 1953	207	1 332	13,7	166	2,02	145	4,08	24,3	4,16	26,5	25,9	97,4	61,1	162	1 075
1953															
April	200	1 266	13,4	162	2,03	145	4,25	24,1	4,31	27,7	25,0	91,1	64,2	159,9	1 241
Mai	195	1 102		162	2,18	136	3,63	23,0	4,18	27,8	28,0	104,3	66,9	149,2	1 077
Juni	194	1 304 ^{b)}		153	2,11	129	3,13	20,8	3,84	25,8	29,9	109,9	58,4	138,7	909
Juli	176	975	12,3	151	2,10	128	2,74	18,8	3,71	23,5	35,1	117,5	53,1	140,6	746
August	145	970		145	2,01	131	3,23	18,1	3,02	21,4	30,4	114,1	47,6	137,4	692
September	186	1 362 ^{b)}		151	2,10	130	3,36	21,8	2,98	22,7	27,7	104,1	51,4	141,5	715
Oktober	208	1 243	14,4	171	2,16	136	3,90	25,1	4,27	27,6	27,1	101,7	56,7	158,5	860
November	228	1 343 ^{b)}		175	1,96	145	4,26	27,2	4,61	27,5	24,4	95,5	62,3	176,1	1 001
Dezember	231	1 695 ^{b)}		185	1,96	162	4,78	30,7	4,75	28,9	22,8	91,1	65,4	210	1 221
1954															
Januar	276	1 547	15,6	190	1,96	180	5,54	32,4	5,43	30,4	20,1	87,0	72,2	214	1 521
Februar	255	1 594		168	1,04	169	5,44	34,6	5,13	28,2	19,9	83,3	71,5	203	1 524
März	236	1 796 ^{b)}		174	1,96	166	5,20	31,5	5,42	29,8	21,2	94,9	68,4	210	1 430
April	210	1 271	...	164	2,15	150	4,15	28,4	4,81	28,2	...	93,9	66,5	173	1 256
Mai	209	1 195 ^{b)}		167	2,18	140	3,32	25,4	4,80	109,2	...	167	995
Juni	193	1 348 ^{b)}		162	2,17	127	2,88	...	4,40	160	856
Juli	183	1 013	4,07

* Ohne wiederverdichtetes Gas.-

** Wenn nicht anders vermerkt, beziehen sich die Zahlen auf die Gesamterzeugung von Gas in Gaswerken und Kokereien ohne die Gaserzeugung der Kokereien für den Eigenbedarf.-

1) Gasgewinnung in Wien.- 2) Absatz der öffentlichen Gaswerke (zwischen 52 vH und 59 vH der Gesamtnaturgasgewinnung). Quelle: "American Gas Association".- 3) 1937 und 1938 Gaslieferungen der städtischen und privaten Gasgesellschaften sowie der industriellen Erzeuger, die die Verbraucher direkt versorgen. Ab 1948 Erzeugung in Gaswerken und Kokereien.- 4) Gaserzeugung in Gaswerken: Gesamterzeugung.- 5) Nur Gaserzeugung in Gaswerken.- 6) Ab 1948 Gaserzeugung in öffentlichen Werken und Gaswerken der Eisenbahn, die vorwiegend die öffentliche Versorgung sicherstellen. (Die früheren Zahlen schlossen auch den geringen Betrag der industriellen Anlagen, die hauptsächlich für den Eigenbedarf erzeugen, ein). Ohne Gas, das von den Kokereien an andere industrielle Werke verkauft wird.- 7) Ohne Gaslieferung an die Stickstoffwerke.- 8) Nur Gaswerke.- 9) Nur Gaswerke in Wien.- 10) Jahreszahlen: 12 Monate umfassend, die am 30. Juni des angegebenen Jahres enden.- 11) Gasabsatz.- 12) Absatz der öffentlichen Werke. Einschl. Mischgas: annähernd 25 vH des Gesamtabsatzes. Quelle: "American Gas Association".- a) 12 Monate, die am 1. April des angegebenen Jahres beginnen.- b) Fünf Wochen; die übrigen Monate 4 Wochen.

Außenhandel*

Ein- und Ausfuhrwerte in Millionen Landeswährung

Zeit	Europäische Länder									
	Bundesrepublik Deutschland 1)2)		Belgien 1)3)		Dänemark 4)		Finnland 1)		Frankreich 5)6)	
	Ein- fuhr (S)	Aus- fuhr (S)	Ein- fuhr (S)	Aus- fuhr (S)	Ein- fuhr (S)	Aus- fuhr (S)	Ein- fuhr (S)	Aus- fuhr (S)	Ein- fuhr (S)	Aus- fuhr (S)
	RM bzw. DM		Belg. Francs		Dän. Kronen		Finnmark		Frans. Francs	
1937	209 ^{a)}	250	2 324	2 126	142 ^{c)}	128 ^{c)}	776	782	3 539	2 001
1938	1 923	1 806	135 ^{c)}	128 ^{c)}	717	700	3 857	2 567
1948	264	151	7 293	6 177	285	228	5 531	4 604 ^{e)}	56 099 ^{d)}	36 193
1949	611	317	6 822	6 674	351	297 ^{d)}	5 523	5 371 ^{e)}	77 259	65 378
1950	948 ^{b)}	697	8 153	6 902	491	383 ^{d)}	7 429	6 790	89 486	89 853
1951	1 227	1 215	10 626	11 055	580	477	12 955	15 574	132 731	121 784
1952	1 350	1 409	10 252	10 213	550	484	15 182	13 069	129 377	113 489
1953	1 334	1 542	10 090	9 410	574	508	10 155	10 963	116 868	110 484
1953										
April	1 252	1 527	9 893	9 242	539	444	11 768	9 345	128 158	120 841
Mai	1 237	1 430	9 601	9 121	503	459	10 992	9 186	106 259	107 797
Juni	1 742	1 558	9 710	9 535	521	526	9 986	12 180	128 602	118 804
Juli	1 284	1 567	10 126	9 057	582	462	9 630	13 801	113 388	100 443
August	1 243	1 500	9 412	8 435	497	458	9 719	12 900	98 558	87 040
September	1 359	1 509	10 312	9 526	618	514	9 388	11 815	113 666	94 998
Oktober	1 431	1 724	10 642	10 308	633	574	10 636	13 683	106 376	117 086
November	1 474	1 645	10 407	9 664	611	601	9 406	12 543	117 470	131 745
Dezember	1 581	2 094	10 585	9 874	603	521	12 150	12 088	113 837	118 413
1954										
Januar	1 313	1 502	9 795	9 593	576	477	10 775	9 219	126 108	114 373
Februar	1 213	1 508	9 061	7 663	570	493	9 761	7 995	114 659	118 430
März	1 585	1 932	11 959	9 450	639	576	10 698	9 327	126 637	116 268
April	1 472	1 661	10 828	10 043	668	504	11 220	10 404	130 180	121 993
Mai	1 558	1 823	10 656	8 693	646	552	11 831	12 431	128 466	120 195
Juni	1 559	1 707	10 514	9 874	746	572	11 874	14 558	128 512	121 978
Juli	1 573	1 926	10 038	9 137	709	501	12 723	16 445	115 093	111 281

noch: Europäische Länder

Zeit	Griechenland 1)5)7)		Grossbritannien und Nordirland 8)		Irland 8)		Island 9)		Italien 9)	
	Ein- fuhr (S)	Aus- fuhr (S)	Ein- fuhr (S)	Aus- fuhr (S)	Ein- fuhr (S)	Aus- fuhr (S)	Ein- fuhr (S)	Aus- fuhr (S)	Ein- fuhr (S)	Aus- fuhr (S)
	Drachmen		£		£ (I)		Isländ. Kronen		Lire	
1937	1 296	795	85,7	49,7	3,7	1,9	4,4	4,9	1 162	870
1938	1 230	846	76,6	44,4	3,5	2,0	4,2	4,9	939	875
1948	151 856	39 155	172,8	137,0	11,4	4,1	38,2	33,0	70 356	47 991
1949	170 670	47 895	189,6	153,7	10,9	5,1	35,5	24,2	73 581	53 445
1950	178 428	37 633	217,4	188,0	13,3	6,0	45,3	35,2	75 025	62 239
1951	497 915	127 009	325,3	225,6	17,1	6,8	77,0	60,6	112 861 ¹⁾	85 793 ¹⁾
1952	432 859	149 867	290,1	227,1	14,1	8,5	75,8	53,3	121 627	72 210
1953	592 597	282 099	278,7	224,0	15,3	9,5	92,6	58,9	124 730	77 501
1953										
April	502 872	156 427	293,3 ^{h)}	223,7 ^{h)}	15,0	7,7	77,9	39,5	127 885 ^{j)}	73 503 ^{j)}
Mai	487 377	289 118	295,7	219,0	14,6	9,4	66,8	27,9		
Juni	677 207	262 301	291,6	211,8	14,5	9,4	108,1	58,3		
Juli	715 609	153 119	293,0	243,0	15,6	10,1	72,7	44,0	114 553 ^{j)}	76 309 ^{j)}
August	709 040	123 343	249,3	207,0	13,1	9,8	63,0	75,4		
September	577 535	318 194	269,4	210,2	13,4	11,6	90,2	77,3		
Oktober	676 811	635 638	279,8	236,9	18,5	10,8	119,7	66,7	127 289 ^{j)}	88 535 ^{j)}
November	842 246	504 699	272,2	248,9	16,2	9,2	126,9	97,2		
Dezember	815 887	469 597	231,6	232,2	17,0	10,0	171,3	79,4		
1954										
Januar	772 216	441 282	282,1	233,8	15,7	8,1	86,3	61,1	133 742 ^{j)}	84 516 ^{j)}
Februar	679 155	332 850	242,0	209,2	15,1	8,0	67,7	75,1		
März	672 963	257 092	298,6	258,1	17,2	9,7	77,5	68,8		
April	801 498	220 274	284,3	233,0	14,5	8,1	56,5	62,9	132 167	79 005
Mai	814 235	211 763	280,4	237,9	15,6	7,0	110,8	67,2	127 651	77 179
Juni	790 632	206 481	291,0	226,5	14,7	8,9	117,9	62,1	112 291	78 302
Juli	289,7	256,0	101,8	54,1

* Wenn nicht anders vermerkt, Warenhandel einschl. Veredelungsverkehr, jedoch ohne unmittelbare Durchfuhr. Silber in jeder Form ist eingeschlossen; Gold in Barren und Münzen, Banknoten und anderes Papiergeld sind ausgeschlossen. Unter den hier angewandten Begriff "Goldbarren" fallen sowohl geläutertes Gold, d.h. Gold für den Bedarf der Banken und für Münzwerke, ungehäutertes Gold, einschl. des gewinnbaren Goldgehaltes (von Erzen, Konzentraten, Staub, Kupfer und mit anderen Metallen gemischten Barren) wie auch Abfall, Juwelier-Kehricht, anderes Gold in rohem Zustand, Goldschmuck, Goldblatt und andere Erzeugnisse fallen unter "Waren". Die Ein- und Ausfuhr sind grundsätzlich mit den Grenzwerten, d.h. Wert frei Grenze (Einfuhr: cif - cost, insurance, freight - Ausfuhr: fob-free on board -) angegeben. G = Generalhandel; Einfuhr für den inländischen Verbrauch und Einfuhr zur Lagerung; Ausfuhr von inländischen Erzeugnissen einschl. aller Wiederausfuhr. Umladungen unter Zollüberwachung sind ausgeschlossen. S = Spezialhandel; Einfuhr für den inländischen Verbrauch und Einfuhr nach Verzollung aus Lagern; Ausfuhr von inländischen Erzeugnissen einschl. wiederausgeführter Waren, die für den inländischen Verbrauch eingeführt waren. N ("national"): Ausfuhr von inländischen Erzeugnissen.

Weitere Anmerkungen siehe nächste Seite.

noch: Außenhandel
Ein- und Ausfuhrwerte in Millionen Landeswährung

Zeit	noch: Europäische Länder									
	Jugoslawien 10)		Niederlande 11)		Norwegen 8)		Österreich 8)		Portugal 12)	
	Ein-	Aus-	Ein-	Aus-	Ein-	Aus-	Ein-	Aus-	Ein-	Aus-
	fuhr (S)	fuhr (S)	(S) fuhr (S)	(S) fuhr (S)	fuhr (S)	fuhr (S)	fuhr (S)	fuhr (S)	fuhr (S)	fuhr (S)
	Dinar		Niederländ. Gulden		Norweg. Kronen		Österr. Schilling		Escudos	
Ø 1937	429	523	134,0	100,0	108 ^{c)}	69 ^{c)}	121	101	197	100
Ø 1938	412	421	121,0	89,0	99 ^{c)}	66 ^{c)}			192	95
Ø 1948	1 315	1 259	413,6	226,5	310	172	325 ^{k)}	165	864	358
Ø 1949	1 261	801	444,3	320,8	352	178	531 ^{l)}	269	754	341
Ø 1950	982	661	650,7	447,2	404	232	767 ^{m)}	543 ^{m)}	657	445
Ø 1951	9 572	4 468	806,4	617,1	522	369	1 169 ^{m)}	803 ^{m)}	791	630
Ø 1952	9 327	6 163	703,5	667,7	519	337	1 163	900	833	570
Ø 1953	9 883	4 650	745,0	674,8	543	303	1 106	1 099	795	526
1953										
April	11 098	4 309	682,3	678,9	494	283	1 092	909	755	507
Mai	11 089	4 572	701,2	590,4	506	269	1 324	1 029	709	482
Juni	13 517	4 844	785,4	627,3	600	298	1 122	1 141	649	463
Juli	10 981	3 947	750,2	627,0	434	286	997	1 178	772	475
August	8 530	3 679	714,8	619,8	457	305	1 056	1 201	772	513
September	7 527	4 950	770,3	768,2	523	304	993	1 252	793	538
Oktober	7 995	4 503	803,0	806,0	541	344	1 092	1 250	694	698
November	6 794	6 134	805,7	736,2	560	307	1 263	1 269	1 228	561
Dezember	8 453	6 891	833,4	680,7	680	321	1 361	1 365	1 069	746
1954										
Januar	7 406	4 785	840,1	757,5	540	302	1 207	1 041	575	458
Februar	6 277	3 525	709,3	621,2	498	311	1 098	1 202	585	547
März	7 401	5 531	935,5	791,6	686	360	1 326	1 343	843	540
April	9 782	5 287	753,0	696,0	538	348	1 189	1 334	788	591
Mai	9 462	6 157	860,0	700,3	582	317	1 366	1 330	899	625
Juni	9 924	6 666	650	393	1 294	1 291	838	546
Juli	1 278	1 327

Zeit	noch: Europäische Länder								Ausereurop. Länder	
	Schweden 13)		Schweiz 9)		Spanien		Tschechoslowakei 1)		Ägypten 14)	
	Ein-	Aus-	Ein-	Aus-	Ein-	Aus-	Ein-	Aus-	Ein-	Aus-
	fuhr (S)	fuhr (S)	fuhr (S)	fuhr (S)	fuhr (S)	fuhr (S)	fuhr (S)	fuhr (S)	fuhr (S)	fuhr (S)
	Schwed. Kronen		Schweiz. Franken		Peseten		Tschechenkronen		£ (Ä)	
Ø 1937	177	167	151 ⁿ⁾	107	.	.	915	999	3,2	3,3
Ø 1938	174	154	134 ⁿ⁾	110	.	.	766 ^{o)}	946 ^{o)}	3,1	2,5
Ø 1948	412	332	417	286	123	95	3 156	3 138	13,4	11,9
Ø 1949	361	354	316	288	119	103	3 283	3 359	13,9	11,5
Ø 1950	509	476	378	326	99	99	16,4	14,6
Ø 1951	765	769	493	391	108	123	19,3	16,9
Ø 1952	746	678	434	396	142	117	17,6	12,1
Ø 1953	681	637	423	430	152	124	14,5	11,4
1953										
April	688	594	413	404	114	147	15,8	12,9
Mai	681	582	401	395	142	153	16,4	13,7
Juni	681	698	445	435	147	112	13,7	14,1
Juli	648	660	446	449	158	98	12,8	10,0
August	586	625	366	368	138	87	16,5	7,3
September	669	707	425	464	165	87	14,9	5,5
Oktober	732	740	478	476	151	93	17,2	12,8
November	739	737	444	469	173	115	16,4	11,8
Dezember	778	709	487	479	191	195	15,2	15,4
1954										
Januar	699	585	419	361	141	120	11,9	9,1
Februar	637	489	385	390	171	131	10,1	16,2
März	804	600	494	462	12,3	20,7
April	760	612	439	409	10,9	13,3
Mai	777	782	475	418	13,3	10,9
Juni	711	738	469	416
Juli	731	746	469	459

Ø) Einschl. Gold.- 2) Bundesrepublik und Westsektoren von Berlin. 1937 bis 1949 Zahlen für die Bundesrepublik ohne Rheinland-Pfalz, Baden, Württemberg-Hohenzollern und Lindau; ab 1950 für die Bundesrepublik und die Westsektoren von Berlin.- 3) Einschl. Luxemburg.- 4) Ohne Färöer-Inseln und Grönland.- 5) Ohne passiven Veredelungsverkehr.- 6) Jahreszahlen einschl. eines geringen Betrages von Silber in Münzen. Jahres- und Monatszahlen ab April 1951 einschl. Silber in jeder Form (ohne Scheidemünzen) und teilweise verarbeitetes Gold. Gold in Barren und Münzen sowie Gold in unverarbeiteter Form ist nicht enthalten.- 7) Ab 1951 Werte in Drachmen zum US-Dollarkurs 1 : 15 000 (einschl. der "Certificates of Exchange"). Die Umrechnung ausländischer Währungen in Drachmen wird durch die Bank von Griechenland auf Grund der amtlichen Wechselkurse festgelegt.- 8) Ohne Silber in Barren und Münzen.- 9) Ohne Silber in Münzen.- 10) Ohne Holzfällieferungen von USA, Grossbritannien und Frankreich. Ab Januar 1952 Änderung des Wechselkurses. Werte in Dinar zum US-Dollarkurs 1 : 300 (bisher 1 : 50).- 11) Ab 1948 einschl. Silber in Barren und Münzen. Ohne teilweise verarbeitetes Gold (in Platten, Stangen, Drähten, Röhren im Rohzustand) Goldstaub, -abfall und Juwelierkehrschutt.- 12) Einschl. Silber in Münzen und Barren für Münz Zwecke.- 13) Ohne Veredelungsverkehr.- 14) Ohne Anglo-Ägypt. Sudan nebst Handel mit diesem Gebiet.- 15) Ein- und Ausfuhrwerte nach besonderer amtlicher Berechnung. Für Saldierung nicht geeignet. Ohne Silber in Münzen.- 16) Jahreszahlen: 12 Monate umfassend, die am 30. Juni des angegebenen Jahres enden.- 17) Fob-Werte. Um auf cif-Basis zu kommen, sind für 1937/38 = 15 vH (amtliche Schätzung) den am 30. Juni endenden Jahreszahlen hinzuzufügen.-

Weitere Anmerkungen siehe nächste Seite.

noch: Außenhandel
Ein- und Ausfuhrwerte in Millionen Landeswährung

Zeit	noch: Aussereuropäische Länder									
	Argentinien 15)		Australischer Bund		Brasilien 9) 18)		Canada 9)		Chile 8)	
	Ein- fuhr (S)	Aus- fuhr (S)	Ein- fuhr (G)	Aus- fuhr (G)	Ein- fuhr (N)	Aus- fuhr (N)	Ein- fuhr (S) 20)	Aus- fuhr (S) 20)	Ein- fuhr (S)	Aus- fuhr (S)
	Argent. Pesos		£ (A)		Cruzeiros		Canad. \$		Chil. Pesos	
1937	130	193	8,6	12,4	443	424	67	87	36	78
1938	122	117	10,6	11,8	433	425	56	71	42	56
1948	516	462	28,2	33,8	1 749	1 808	220	259	109	133
1949	387	310	34,5	45,2	1 721	1 679	230 ^{a)}	252 ^{a)}	123	120
1950	402	452	44,7	51,1	1 693	2 076	265	263	100	115
1951	874	559	61,8	81,8	3 100	2 710	340	330	133	150
1952	697	366	87,5	55,7	3 098	2 172	336	363	150	184
1953	471	592	42,5	70,9	2 096	2 604	365	348	135	167
1953										
April	436	674	43,3	79,3	1 849	2 097	392	305	129	180
Mai	437	619	44,2	73,3	2 559	1 672	421	385	127	221
Juni	461	730	41,9	74,6	2 080	1 921	406	416	114	188
Juli	429	600	52,1	76,6	2 023	1 955	405	398	146	251
August	457	598	52,2	48,7	2 220	2 874	345	347	134	76
September	521	615	53,1	59,7	1 983	3 481	367	344	121	117
Oktober	572	575	50,5	86,1	2 253	4 295	358	348	131	122
November	527	494	50,7	85,2	2 301	4 295	351	355	187	145
Dezember	603	530	58,7	79,3	2 658	4 292	338	361	151	179
1954										
Januar	591	442	60,4	58,0	3 472	2 984	280	265	115	79
Februar	507	495	45,4	58,1	2 784	3 134	293	280	127	107
März	519	625	66,9	85,9	3 107	3 952	353	321
April	52,1	65,7	3 782	3 370	348	298
Mai	60,1	58,5	...	2 261	360	364
Juni	76,0	55,4	343
Juli

Zeit	noch: Aussereuropäische Länder									
	Columbien		Indien 8) 21) 22)				Iran 25)		Japan 26)	
	Ein- fuhr (G)	Aus- fuhr (G)	Ein- fuhr (G) 23)	Aus- fuhr (G) 24)	Ein- fuhr (G) 23)	Aus- fuhr (G) 24)	Ein- fuhr (S)	Aus- fuhr (S)	Ein- fuhr (G)	Aus- fuhr (G)
	Col. Pesos		Ind. Rupien				Rials		\$ (US)	
1937	14,1	12,7	148	158	115	214	113,6	100,0		
1938	13,3	12,0	130 ^{r)}	142 ^{r)}	99	148	89,2	92,4		
1948	49,1	42,1	452	70,8	353	25,3	456	1 584	57,0	21,5
1949	43,0	52,2	508	404	23,2	774	1 431	75,4	42,5	42,5
1950	59,3	64,3	484	35,7	506	14,8	585	2 146	81,2	68,3
1951	82,4	91,1	729	67,0	596	22,6	602	936	166,5 ^{a)}	112,5
1952	77,3	96,5	530	21,0	466	15,7	433	490	169,0	106,1
1953	99,3	122,4	456	19,1	432	6,2	200,8	106,2
1953										
April	92,3	129,5	557	7,1	385	3,7	208	98	211,8	96,2
Mai	97,6	110,7	554	6,6	406	4,1	465	165	206,1	112,2
Juni	105,5	105,5	497	17,0	397	3,8	426	164	196,8	115,9
Juli	118,4	122,3	488	28,1	406	4,1	347 ^{d)}	160 ^{d)}	200,3	101,5
August	99,4	133,7	473	27,0	392	9,1			198,0	111,2
September	105,1	143,2	432	32,0	487	7,3	449 ^{d)}	248 ^{d)}	192,2	103,6
Oktober	97,6	106,5	435	20,4	473	6,8			210,0	107,8
November	99,3	127,6	372	17,2	480	7,4			183,3	106,6
Dezember	105,3	153,6	377	17,6	506	9,4			264,5	139,7
1954										
Januar	107,1	139,0	376	23,0	441	5,6	506	315	243,2	94,3
Februar	119,5	145,8	382	18,2	402	5,6	217,2	113,0
März	117,4	118,9	480	15,4	458	7,8	263	136,2
April	97,8	107,6	465	12,2	309	6,0	253	127
Mai	141,7	139,7	501	16,0	383	4,1	239	126
Juni	135,3	174,0	438	15,7	423	5,7	196	124
Juli

18) Einschl. Goldbarren für gewerbliche Zwecke.- 19) Fob-Werte. Sie erhöhen sich durch die Fracht um schätzungsweise: 1938 = 12,8 vH; 1946/48 = 9,9 bis 10,6 vH.- 20) Werte ab Versandort. Die Inlandsfracht beträgt etwa: 1938 = 4 vH; 1946/48 = 5 vH.- 21) 1937 und 1938 früheres Gebiet von Indien, ab August 1947 jetziger Gebietsstand.- 22) Jahreszahlen: 12 Monate umfassend, die am 1. April des angegebenen Jahres beginnen.- 23) Außenhandel über See und auf dem Luftwege.- 24) Außenhandel über Land. Erfasst ist der Handel mit den Ländern Pakistan ab 1. April 1948, Iran und Afghanistan ab 1. April 1949 und Burma ab 1. September 1951.- 25) Jahreszahlen: 12 Monate umfassend, die am 21. bis 22. März des angegebenen Jahres beginnen. Monatszahlen enden am 21. bis 25. des angegebenen Monats. 26) Ohne Korea und Formosa, jedoch einschl. Handel mit diesen Gebieten.- 27) Vorkriegszahlen: Fob-Werte. Sie erhöhen sich durch die Fracht um schätzungsweise 12 vH.- 28) Fob-Werte plus 10 vH.- 29) Außenhandel über Land. Ohne Regierungsgut. Erfasst ist der Handel mit Afghanistan und Iran ab 1. April 1948 und Indien ab 1. Juli 1949.- 30) Fob-Werte der Konsulatsfaktura + 20 vH.- 31) 1937 und 1938 Gebiet des früheren Niederländisch-Indien. Ab 1948 Gebiet der Vereinigten Staaten von Indonesien, 1948 und 1949 jedoch ohne die Republik Indonesien.- 32) Einschl. Basutoland, Swasiland und Betschuanaland; ausschl. Südwestafrica und Nordrhodesien.- 33) Fob-Werte: sie erhöhen sich durch die Fracht um etwa 8 bis 10 vH.- 34) Einschl. Gold in Münzen und Barren für gewerbliche Zwecke.-

weitere Anmerkungen siehe nächste Seite.

noch: Außenhandel
Ein- und Ausfuhrwerte in Millionen Landeswährung

Zeit	noch: Aussereuropäische Länder									
	Mexiko		Neuseeland		Pakistan 22)				Peru 1)	
	Ein- 27) fuhr (G)	Aus- fuhr (G)	Ein- 28) fuhr (G)	Aus- fuhr (G)	Ein- 23)	29) fuhr (G)	23)	Aus- 29)	Ein- 30) fuhr (S)	Aus- fuhr (S)
	Mex. Pesos		£ (NZ)		Pak. Rupien				Soles	
Ø 1937	51	66	4,7	5,4	20	30
Ø 1938	41	59	4,6	4,8	22	29
Ø 1948	246	216	10,7	12,3	31,1	.	58,6	.	91	88
Ø 1949	294	282	10,0	12,2	115,3	.	79,8	.	224	176
Ø 1950	367	336	13,2t)	15,2t)	88,1	13,4	73,6	25,9	239	241
Ø 1951	548	413	17,2	20,6	122,3	12,7	171,3	41,5	353	317
Ø 1952	533	419	23,0	20,0	156,8	21,5	138,6	29,6	373	307
Ø 1953	529	386	16,0	19,6	102,8	9,8	113,5	12,3	414	313
1953										
April	489	361	14,8j)	25,4j)	74,7	3,9	89,2	2,5	477	274
Mai	530	326			62,4	4,9	105,9	7,1	412	331
Juni	524	287			51,1	6,8	89,6	18,0	362	314
Juli	599	328	16,3j)	13,1j)	96,2	6,2	111,8	14,8	418	350
August	553	343			76,1	7,3	101,9	12,1	463	453
September	568	333			108,0	7,3	76,6	11,6	409	283
Oktober	564	444	16,2	15,3	96,7	8,1	86,4	6,1	458	369
November	594	422	17,3	15,0	84,2	7,9	91,6	8,0	390	345
Dezember	593	484	17,5	25,0	124,0	7,9	109,0	12,1	450	374
1954										
Januar	535	446	17,7	19,0	105,3	7,3	107,5	10,9	449	333
Februar	490	430	20,0	26,8	88,9	6,0	89,6	9,0	403	296
März	557	461	17,9	25,4	60,6	8,4	121,6	7,8	410	330
April	569	331	17,6	25,3	51,2	6,8	114,2	6,6	359	349
Mai	806	382	...	29,5	73,1	6,2	87,2	10,0	419	355
Juni
Juli

Zeit	noch: Aussereuropäische Länder											
	Republik 8) Indonesien 31)		Südafrikanische Union 32)		Türkei 34)		Uruguay		USA 8)35)		Venezuela	
	Ein- fuhr (S)	Aus- fuhr (S)	Ein- 33) fuhr (G)	Aus- fuhr (G)	Ein- fuhr (S)	Aus- fuhr (S)	Ein- fuhr (S)	Aus- fuhr (S)	Ein- 36) fuhr (G)	Aus- fuhr (G) 37)	Ein- 38) fuhr (G)	Aus- fuhr (G)
	Rupiahs		£ (SA)		£ (T)		\$ (US)		\$ (US)		Bolivares	
Ø 1937	42	83	8,6	3,5	9,5	11,5	5,4	6,5	257	279	25	50
Ø 1938	41	57	8,0	2,7	12,5	12,1	5,1	5,2	163	258	26	47
Ø 1948	95	87	29,5	11,4	64,2	45,9	16,7	14,9	594	1 054	234	312
Ø 1949	131	123	26,3	13,1	67,7	57,8	15,1	16,0	552	1 004	200	...
Ø 1950	137	246	29,6	21,0	66,7	61,5	16,7	21,2	738	856	166	319
Ø 1951	255	398	39,2	28,8	92,8	73,3	26,3	19,7	914	1 253	196	378
Ø 1952	878u)	871u)	34,9	28,0	129,7	84,7	20,6	17,4	893	1 266	220	322
Ø 1953	715	779	35,5	27,9	124,3	92,4	16,3	...	906	1 312
1953												
April	677	801	37,4	28,2	112,9	88,5	15,6	32,9	1 013	1 393	219v)	326
Mai	700	744	36,1	27,7	113,3	101,5	13,8	24,2	902	1 451	207	404
Juni	842	677	33,0	24,5	129,3	85,8	15,3	28,4	933	1 383	198	387
Juli	917	909	38,5	26,4	128,7	61,2	16,7	28,5	908	1 357	219	390
August	748	688	36,2	24,2	125,4	58,0	16,3	24,6	841	1 184	199	394
September	768	921	34,0	29,4	124,9	74,1	17,9	22,8	925	1 254	182	387
Oktober	759	877	36,0	31,6	134,7	91,3	16,4j)	14,0j)	913	1 251	211	431
November	660	720	33,5	29,5	130,9	111,0			849	1 244	214	443
Dezember	655	814	35,1	26,2	159,5	139,6			908	1 349	233	485
1954												
Januar	674	690	35,3	21,1	94,9	73,8	13,6	20,1	834	1 092	206	483
Februar	602	687	34,3	27,2	105,6	76,8	17,6	28,5	809	1 181	183	457
März	753	787	43,3	30,7	119,3	100,2	18,4	20,8	858	1 123	195	476
April	655	707	37,2	26,0	127,1	75,9	958	1 424	251	475
Mai	568	794	37,0	23,1	140,4	59,9	829	1 399	235	498
Juni	120,8	68,1	947	1 474
Juli

35) Einschl. Alaska, Hawaii und Puerto Rico.- 36) Annähernd fob-Werte: sie erhöhen sich durch die Fracht um schätzungsweise: 1937 = 10 vH., 1938 = 11 vH.- 37) Ab 1948 einschl. Ausfuhr von Gütern für den zivilen Verbrauch durch die US-Armee.- 38) Fob-Werte der Konsulatsfaktoren. Sie erhöhen sich durch die Fracht nach Vorkriegsschätzungen um 12 vH.-
a) Geschätzte Werte für 1936.- b) Ab 1950 Bundesrepublik und Westsektoren von Berlin.- c) Generalhandel.- d) Ab 1. Oktober 1950 Änderung der Preise für Butter und Speck im Handel mit Grossbritannien.- e) 1948 und 1949 ohne "Tillgodohavanden", (Lieferungen an die Sowjetunion "on German Credit Account").- f) Ab April 1948 einschl. Aussenhandel des Saargebietes.- g) Jahreszahlen ab 1948 sowie Monatszahlen ab Oktober 1951 enthalten Subventionen.- h) Ab Januar 1953 einschl. Silber in Barren und Münzen (vorher ohne); ausschl. Goldabfall, Juwelierkehricht, teilweise verarbeitetes Gold und Goldblatt (vorher einschl.).- i) Ab Januar 1951 einschl. anglo-amerikanische Zone von Triest. (Die monatlichen Ein- und Ausfuhr von Triest beliefen sich im Jahre 1951 durchschnittlich auf 2 493 bzw. 794 Mill. Lire).- j) Monatsdurchschnitte.- k) Einschl. der Hilfe-lieferungen ausserhalb des ERP.- l) Ab 1949 einschl. ERP-Einfuhren.- m) Ab 1951 einschl. elektr. Strom.- n) 1937 und 1938 einschl. Goldbarren für gewerbliche Zwecke.- o) Januar bis September.- p) Die Zahlen für 1937 und 1938 sind wegen der Änderung des Gebietsstandes mit den Angaben für die späteren Jahre nicht voll vergleichbar.- q) Ab April 1949 einschl. Neufundland.- r) Frühere britische Provinzen und indische Staaten.- s) Ab 1951 Änderung der Tabellarisierung.- t) Ab 1950 geschätzt auf Grund des Aussenhandels der Handelspartner.- u) Ab Februar 1952 Änderung des Wechselkurses. Werte in Rupiahs zum US-Dollarkurs: 1 : 11,40.- v) Monatszahlen ohne Paketpost und Lufthandel.

noch: Außenhandel
Index des Außenhandelsvolumens*
 1950 = 100

Zeit	Europäische Länder																	
	Dänemark ¹⁾		Belgien ¹⁾		Dänemark ²⁾		Finnland ³⁾		Frankreich ⁵⁾		Grossbrit.u. Nordirland		Irland		Italien		Niederlande	
	Ein-fuhr (S)	Aus-fuhr (S)	Ein-fuhr (S)	Aus-fuhr (S)	Ein-fuhr (S)	Aus-fuhr (S)	Ein-fuhr (S)	Aus-fuhr (S)	Ein-fuhr (S)	Aus-fuhr (S)	Ein-fuhr (S)	Aus-fuhr (S)	Ein-fuhr (S)	Aus-fuhr (S)	Ein-fuhr (S)	Aus-fuhr (S)	Ein-fuhr (S)	Aus-fuhr (S)
Orig.-Basis	1950	1950	1952	1952	1949	1949	1935	1935	1949	1949	1950	1950	1938	1938	1948	1948	1938	1949
1937	88 ^{a)}	116 ^{a)}	83	89	70	82	122	136	106	57	121 ^{d)}	65 ^{d)}	73	108	70	86	80	95
1938	88	116	83	89	72	81	115	118	94	62	121	65	71	100	70	86	83	90
1948	81 ^{z)}	53	89	81	61	59	101	76	92 ^{e)}	50 ^{e)}	92	79	89	74	79	72	68	73
1949	76 ^{b)}	43	87	88	79	76	93	91	95	74	100	87	89	89	80	76	74	76
1950	100	100	100	100	100	100	100	100	100	100	100	100	100	100	100	100	100	100
1951	102	143	110	121	94	114	126	125	117	118	113	101	100	99	113 ^{e)}	117 ^{a)}	102	111
1952	118	154	108	112	91	108	156	110	119	104	103	95	87	121	126	106	125	102
1953	133	180	112	123	104	120	114	116	120	110	112	98	99	135	137	112	107	105
1953																		
April	123	176	100	113	94	114	136	160	135	118	116	96	96	116	137	104	97	131
Mai	121	168	103	116			129	148	110	107			95	142	140	104	99	118
Juni	134	179	108	121	104	117	124	134	133	118	112	97	96	152	142	102	107	130
Juli	128	183	110	112			120	124	118	102			103	144	130	123	108	145
August	126	176	103	111			117	117	97	88			85	133	115	104	102	141
September	139	180	112	120			116	115	115	96			88	160	135	108	114	171
Okttober	150	207	116	122	114	133	114	115	112	118	114	106	121	139	144	123	116	179
November	152	195	114	125			112	116	121	130			104	123	148	122	118	167
Dezember	164	247	116	121			114	116	123	123			111	146	148	133	127	153
1954																		
Januar	138	179	119	137	113	125	156	153	135	117	113	103	103	115	151 ^{a)}	105 ^{a)}	133	170
Februar	128	179	104	108			158	164	127	127			96	114	128	117	103	135
März	168	233	137	133			149	169	126	119			109	138	171	128	141	177
April	155	199	121	144	147	172	138	125	114	104	93	120	147	110	113	152
Mai	162	222	...	124			141	167	135	124			99	95	131	155
Juni	161	206			138	154	131	124			93	130
Juli	160	234	121	116

* Die Indexziffer des Aussenhandelsvolumens zeigt die Veränderung des Warenhandels nach Ausschaltung der Preisbewegungen. G = Generalhandel, S = Spezialhandel, N = Ausfuhr von inländischen Erzeugnissen. Mehrere Begriffsbestimmungen sowie tatsächliche Werte des Aussenhandels siehe Tabelle "Aussenhandel, Ein- und Ausfuhrwerte in Mill. Landeswährung".

1) Einschl. Luxemburg. 1948 bis 1952 umbasiert von Originalbasis 1948 = 100. Ab 1954 mit den Angaben für frühere Zeiträume nicht voll vergleichbar. - 2) 1937 und 1948 umbasiert von Originalbasis 1947 = 100. - 3) Von Saisonschwankungen bereinigt. - 4) Die Indexziffer je den Monate gibt das Aussenhandelsvolumen vom Beginn des betreffenden Jahres bis zum Ende des jeweiligen Monats an. - 5) 1937 und 1938 umbasiert von Originalbasis 1938 = 100. Die Reihen sind miteinander verkettet. - 6) Gesamteinfuhr. - 7) 1937 bis 1950 umbasiert von Originalbasis 1938 = 100. Beide Reihen sind miteinander verkettet. - 8) Gesamteinfuhr (kommerzielle Einfuhr + ERP-Einfuhr). - 9) Einfuhr ohne ERP-Importe (kommerzielle Einfuhr). - 10) Jahreszahlen: 12 Monate umfassend, die am 30. Juni des angegebenen Jahres enden. - 11) Jahreszahlen: 12 Monate umfassend, die am 1. April des angegebenen Jahres beginnen. - 12) Ab 1948 einschl. Ausfuhr von Gütern für den zivilen Verbrauch durch die US-Armee. - a) 1936. - b) 1949 geschätzte Werte. - c) Ab April 1948 einschl. Aussenhandel des Saargebietes. - d) 1938 umbasiert von Originalbasis 1938 = 100. - e) Einschl. anglo-amerikanische Zone von Triest. Jahreszahlen ab 1951 und Monatszahlen ab Januar 1954 umbasiert von einem neu berechneten Index (Originalbasis 1953 = 100). - f) 1948 einschl. der Hilfslieferung ausserhalb des ERP. - g) 1934 bis 1936.

Eisenbahngüterverkehr* Mill. Netto-Tonnenkilometer

Zeit	Europäische Länder															
	Bundes- republik Deutsch- land 1)	Belgien 2)3)	Dänemark 4)5)	Finnland 4)	Frank- reich 6)7)	Grossbri- tannien ⁸⁾	Irland ⁹⁾	Italien 4)10)	Jugo- slawien 11)	Luxem- burg ⁷⁾	Nieder- lande ³⁾¹¹⁾	Nor- wegen 4)7)12)				
Ø 1937	4 457	519	47	216	2 650	2 444	33,2	...	326	44,3	188					
Ø 1938	4 779	428	48	189	2 210	2 216	31,9	928	354	33,7	170	67,7				
Ø 1948	3 490	513	101	288	3 437	2 930 ^{a)}	42,8	918	620	38,6	212	101,6				
Ø 1949	3 987	472	99	250	3 420	2 999	42,0	862	804	39,2	232	114,5				
Ø 1950	4 007	455	100	288	3 244	3 016	42,7	858	829	36,0	251	113,9				
Ø 1951	4 588	552	111	369	3 783	3 121	41,4	966	725	48,9	271	115,2				
Ø 1952	4 604	506	95	329	3 670	3 051	39,0	1 023	699	51,2	256	126,8				
Ø 1953	4 245	477	92	306	3 380	3 091	39,0	1 041	735	46,2	271	114				
1953																
April	4 158	484	88	312	3 370	3 094	34,5	944	746	50,0	260	112 ⁶⁾				
Mai	4 001	460	81	278	3 190	2 117		973	768	47,8	247	114				
Juni	4 036	511	86	306	3 630	2 929		1 009	744	47,3	261					
Juli	4 114	466	78	304	3 350	2 774	35,2	1 072	715	46,8	262	116				
August	4 018	423	84	303	1 770	2 863		1 965	752	40,8	255					
September	4 237	489	98	328	3 750	3 099		1 063	785	41,9	273	126				
Oktober	4 663	517	101	333	3 990	3 352	51,8	1 170	885	42,1	305					
November	4 325	493	99	305	3 590	3 319		1 108	794	40,7	292	115				
Dezember	4 444	488	100	282	3 680	3 130		1 189	827	43,4	292					
1954																
Januar	4 111	430	93	287	3 370	3 221	32,0	1 038	576	38,1	267	108				
Februar	4 262	484	93	339	3 330	2 931		1 046	474	40,6	310					
März	4 487	468	112	399	3 640	3 297		1 176	796	39,7	318	120				
April	3 805	411	91	304	3 210	2 929	34,0	1 036	792	...	264					
Mai	4 018	422	...	294	...	3 097		...	757	...	262	...				
Juni	3 924	845				
Juli	4 382				
noch: Europäische Länder													Aussereuropäische Länder			
Zeit	Öster- reich ¹³⁾	Polen 7)11)14)	Schweden 4)	Spanien 15)	Argen- tinien	Austral. Bund ¹⁶⁾	Bra- silien 7)11)17)	Canada	Indien 5)18)19)	Japan 4)5)	Südafrik. Union 7)20)	Türkei 7)21)	USA ²²⁾			
Ø 1937	356	1 837	314	...	1 117	541	438	3 276	...	1 521	857	85	43 875			
Ø 1938	324	1 864 ^{b)}	295	589	501	3 265	2 968	1 769	787	96	35 293			
Ø 1948	501	2 349	625	462	1 451	809	613	7 188	3 040	2 109	1 325	190	77 612			
Ø 1949	527	2 713	627	461	1 360	846	628	6 854	3 409	2 374	1 478	241	64 061			
Ø 1950	524	2 912	671	537	1 159	845	634	6 757	3 638	2 560	1 555	208	71 609			
Ø 1951	548	...	779	584	1 422	855	696	7 823	3 808	3 073	1 677	227	78 671			
Ø 1952	525	...	747	635	1 306	920	705	8 296	3 879	3 227	1 770	274	74 798			
Ø 1953	493	...	656	631	...	797	...	7 908	...	3 377	1 805	313	73 703			
1953																
April	468	...	715	647	1 324	766	443	7 496	3 591	3 393	1 742	285	73 437			
Mai	490	...	654	662	1 346	829	471	8 754	3 977	3 411	1 809	337	78 007			
Juni	450	...	722	624	1 480	820	415	8 353	3 774	3 065	1 921	327	76 925			
Juli	459	...	591	618	1 447	903	483	8 146	3 929	2 954	1 812	330	74 905			
August	487	...	677	598	1 416	864	361	7 965	4 529	3 246	1 854	355	79 773			
September	506	...	755	600	1 415	846	...	7 660	4 237	3 230	1 881	360	75 831			
Oktober	557	...	759	634	1 391	882	...	8 011	4 133	3 727	1 917	370	79 849			
November	577	...	695	642	1 335	850	...	7 668	3 869	3 360	1 774	365	69 948			
Dezember	596	...	668	668	...	838	...	7 431	3 916	3 784	1 740	298	63 562			
1954																
Januar	475	...	596	622	...	741	...	6 291	...	3 217	1 832	261	63 869			
Februar	465	...	689	576	...	671	...	6 558	...	3 153	...	246	60 361			
März	573	...	795	680	...	847	...	6 608	...	3 578	...	315	65 289			
April	514	...	691	646	6 368	...	3 466	63 534			
Mai	6 361	...	3 362	68 475			
Juni			
Juli			

* Wenn nicht anders vermerkt, beziehen sich die Zahlen auf alle Güter (im Eil- oder Normalverkehr als vollständige Wagenladungen oder als Stückgut) ohne: Briefpost, Gold und Silber und Hartgeld, Gepäckversand, Dienstgutverkehr, Brennstoffbedarf der Züge, Eisenbahnfahrzeuge als Frachtgut, wenn nicht als Güter verladen, sowie nicht frachtpflichtige Transporte für staatliche oder militärische Zwecke. Die Zahlen schliessen jeweils eine geschätzte Gewichtsmenge für Viehtransporte ein.-

1) 1937 und 1938 einschl. Dienstgut- und Militärverkehr, ab 1948 einschl. Dienstgut- und Besatzungsverkehr.- 2) Nur Société Nationale des Chemins de Fer Belges (S.N.C.B.).- 3) Nur vollständige Wagenladungen.- 4) Nur Staatsbahnen.- 5) Jahreszahlen: 12 Monate umfassend, die am 1. April des angegebenen Jahres beginnen.- 6) Nur Société Nationale des Chemins de Fer.- 7) Ohne Viehtransporte.- 8) Ohne Nordirland.- 9) Dienstgutverkehr in Zügen des öffentlichen Verkehrs. Monatszahlen sind Schätzungen auf Grund der Wochendurchschnitte 4-wöchiger Perioden.- 10) Zwei Hauptbahnen einschl. ihrer Linien in Nordirland. Teilweise einschl. Dienstgutverkehr.- 11) Einschl. Dienstgutverkehr.- 12) Jahreszahlen: 12 Monate umfassend, die am 30. Juni des angegebenen Jahres enden.- 13) Einschl. Militärverkehr.- 14) Nur Staatsbahnen mit Normal- und Breitspur.- 15) Nur Staatsbahnen mit Breitspur. Ohne Vorortverkehr.- 16) Jahreszahlen: 12 Monate umfassend, die am 30. Juni des angegebenen Jahres enden. Monatszahlen ohne Tasmanien.- 17) 13 Eisenbahnen, die etwa 90 vH des gesamten Güterverkehrs bewältigen.- 18) Eisenbahnnetz Klasse 1 mit Breit- und Meterspur. Teilweise einschl. Dienstgutverkehr.- 19) 1978 Gebiet des früheren Indien. Ab 1948 jetziger Gebietsstand.- 20) Einschl. Südwestafrika und Vryburg-Bulawayo-Bahnlinien.- 21) Nur Hauptlinien. 1937 und 1938 Jahreszahlen, 12 Monate umfassend, die am 1. Juni des angegebenen Jahres beginnen.- 22) Eisenbahnnetz Klasse 1.-

a) Die Anzahl der erfassten Linien wurde im Januar 1948 geändert.- b) 1937 und 1938 Vorkriegsgebiet; einschl. Normalspur der Société franco-polonaise des Chemins de Fer.- c) Durchschnitt März/April 1953.

Internationale Devisenkurse

Land	Währungs- einheit	Kursarten	Paritäten je Währungseinheit		Inländische Verkaufskurse 2)		Mittelkurse 3) in New York	
					1954			
			Mai	Juni	Juni	Juli		
			g Feingold ¹⁾	US - Cents				
Europäische Länder								
Bundesrepublik Deutschland 4)	Deutsche Mark		0,211588	23,8095	23,81	23,81	23,84	23,84
Belgien 4)	Franc		0,0177734	2,000	2,000	2,000	2,00	2,00
Bulgarien 5)	Lew		0,130687 ^{a)}	14,706	-	-	.	.
Dänemark 4)	Krone		0,128660	14,4778	14,48	14,48	14,48	14,48
Finnland 4)	Markka		0,00386379	0,434783	0,4348	0,4348	0,435	0,435
Frankreich	Franc	amtlich	- ^{b)}	0,28571	0,2857	0,2857	0,2861	0,2856
"	"	frei 6)	- ^{b)}	-	-	-	-	-
Griechenland	Drachme	amtlich	- ^{b)}	3,333 ^{c)}	3,333	3,333	3,33	3,33
Grossbritannien 4)	Pfund Sterling	amtlich	2,48828	280,000	280,000	280,000	281,835	281,777
Irland	Irland. Pfund		-	280,000	280,000	280,000	.	.
Italien	Lira	frei 6)	- ^{b)}	0,1600	0,1600	0,1600	0,1601	0,1601
"	"	curb 7)	-	-	0,1586
Jugoslawien 4)	Dinar		0,00296224	0,3333	0,3333	0,3333	.	.
Niederlande 4)	Gulden		0,233861	26,3158	26,32	26,32	26,43	26,42
Norwegen 4)	Krone		0,124414	14,0000	14,00	14,00	14,00	14,00
Österreich 4)	Schilling		0,0341796	3,84615	3,846	3,846	.	.
Polen 5)	Zloty	amtlich	0,2221689 ^{d)}	25,0000	-	-	.	.
Portugal	Escudo		-	3,478	3,478	3,478	3,495	3,495
Rumänien 5)	Leu		0,148112 ^{e)}	16,66669	-	-	.	.
Schweden 4)	Krone		0,171783	19,3304	19,33	19,33	19,34	19,34
Schweiz	Franken	amtlich	0,2032258	22,86851	23,34	23,34	23,332	23,321
"	"	frei 6)	-	-	-	-	-	-
Spanien	Peseta	amtlich 8)	-	2,180	8,913 bis	8,913 bis	.	.
"	"	Vorzugskurs	-	-	4,000	4,000	.	.
"	"	frei 6)	-	-	2,567	2,567	.	.
"	"	curb 7)	-	-	2,312 ^{g)}
Tschechoslowakei 4) 5)	Krone		0,123426 ^{f)}	13,8888	-	-	13,88	13,88
Ungarn 5)	Forint		0,0757	8,519	-	-	8,61	8,61
Aussereuropäische Länder								
Ägypten 4)	Ägypt. Pfund		2,55187	287,156	287,2	287,2	288,25	288,25
Argentinien	Peso	Vorzugskurs	-	-	20,00	20,00	.	.
"	"	Grundkurs	-	-	13,33	13,33	.	.
"	"	frei 6)	-	-	7,17	7,17	7,20	7,20
"	"	curb 7)	-	-	3,85 ^{g)}
Austral. Bund 4)	Austral. Pfund		1,99062	224,0000	224,00	224,00	225,45	225,34
Brasilien 4)	Cruzeiro	amtlich	0,0480363	5,40541	5,313	5,313	.	.
"	"	frei 6)	- ^{b)}	-	1,770 ^{g)}	1,745 ^{g)}	1,77	1,64
Canada	Can. Dollar		-	-	101,6	101,9	101,967	102,603
Chile	Peso	Grundkurs	0,00807883 ^{h)}	0,909091	0,907	0,907	0,90	0,90
Hongkong 4)	Hongkong-Dollar	amtlich	0,155517	17,5000	17,44	17,44	17,55	17,55
"	"	frei 6)	-	-	17,28	17,25	.	.
Indien 4)	Rupie		0,186621	21,0000	21,00	21,00	21,13	21,12
Malayische Föderation 4)	Straits-Settle- ments-Dollar		0,290299	32,6667	-	-	32,86	32,85
Mexiko 4)	Peso		0,071094	8,0000	8,00	8,00	8,00	8,00
Neuseeland	Neuseeländ. Pfund		-	279,600	280,00	280,08	280,914	280,851
Philippinische Republik 4)	Peso	amtlich	0,444335	50,0000	50,00	50,00	49,85	49,85
"	"	curb 7)	-	-	35,71 ^{g)}
Südafrikan. Union 4)	Südafrikan. Pfund		2,48828	280,0000	280,00	280,00	282,375	282,280
Türkei 4)	Türk. Pfund		0,317382	35,7143	35,71	35,71	35,71	35,71

1) Auf der Grundlage 1 US-Dollar = 0,888671 g Feingold errechnet.- 2) Monatsdurchschnitte; Quelle: "Monthly Bulletin of Statistics" des Statistischen Amtes der Vereinten Nationen. Wenn nicht anders vermerkt, beruhen die Angaben auf offiziellen Verkaufskursen des Inlandmarktes. Unter Verkaufskurs wird in der Regel der Abgabekurs der Notenbank verstanden.- 3) Monatsdurchschnitte; auf Grund der von der Rhein-Main-Bank veröffentlichten Notierungen.- 4) Die Paritäten sind mit dem Internationalen Währungsfonds vereinbart.- 5) Die Währung ist an den Rubel der Sowjetunion gebunden.- 6) Börsen- oder Marktkurs.- 7) Nachbörlicher Freiverkehrskurs.- 8) Gestaffelte Devisenkurse.- a) Währungsparität zum Sowjetrubel: 1,70 Lewa = 1 Rubel.- b) Mitglied des Internationalen Währungsfonds, aber keine festgesetzte Goldparität.- c) Ab 1.5.1954.- d) Währungsparität zum Sowjetrubel: 1 Zloty = 1 Rubel.- e) Währungsparität zum Sowjetrubel ab 1.2.1954: 1,50 Lei = 1 Rubel.- f) Währungsparität zum Sowjetrubel: 1,80 Kronen = 1 Rubel.- g) Stand am Monatsende.- h) Ab 5.10.1953.- i) Ab 19.4.1954.

Index der Großhandelspreise

1950 = 100

Zeit	Europäische Länder												
	Bundesrepublik Deutschland		Belgien	Däne- mark 3)	Finn- land 3)	Frank- reich	Griechen- land 4)	Gross- brit. u. Nord-5) Irland	Irland	Italien	Nieder- lande 3)	Nor- wegen 3)	Por- tugal 6)
	1)	2)											
Orig. Basis	1950	1949/50	1936-1938	1935	1935	1949	1938	1938	X-1938	1938	1948	1938	1948
Ø 1937	.	.	26 ^{b)}	41	9	.	.	42	.	2	33	49	43
Ø 1938	55	55	.	38	9	5	0,3	39	4 ^{c)}	2	31	48	42
Ø 1948	106 ^{a)}	100	100	87	86	82	...	84	95	111	85	87	94
Ø 1949	103	100	95	89	87	92	...	88	95	105	89	88	98
Ø 1950	100	100	100	100	100	100	100	100	100	100	100	100	100
Ø 1951	119	112	121	127	143	128	121	122	116	114	122	123	107
Ø 1952	121	118	114	124	142	134	121	125	123	107	120	132	108
Ø 1953	118	113	107	116	137	128	141	125	123	107	115	132	109
1953													
April	119	109	106	118	138	128	124	127	124	107	115	132	111
Mai	119	112	106	117	137	129	135	126	124	107	115	132	109
Juni	118	115	107	117	136	128	146	126	123	107	115	132	108
Juli	118	116	106	116	135	127	150	126	122	107	114	132	108
August	117	112	106	114	134	127	154	125	122	108	114	132	108
September	117	111	106	115	135	126	155	124	122	107	114	132	108
Oktober	117	112	106	114	135	126	155	124	122	107	114	133	108
November	116	114	106	114	135	127	154	125	123	107	115	132	105
Dezember	116	113	106	114	135	127	154	124	122	107	115	132	104
1954													
Januar	116	114	106	115	137	127	156	124	121	108	115	132	104
Februar	116	115	106	116	137	127	156	124	120	109	116	133	104
März	116	115	106	116	137	126	156	125	120	109	115	134	105
April	116	115	106	116	137	126	157	126	120	108	116	134	106
Mai	116	116	105	117	137	128	156	126	120	108	117	135	105
Juni	116	118	106	117	137	124	156	127	120	108	117	135	106
Juli	116	121	105	117	136	124	155	127	137	...

Zeit	noch: Europäische Länder			Aussereuropäische Länder									
	Schweden 3)	Schweiz 3)	Spanien	Ägypten	Austral. Bund 3)	Brasi- lien 7)	Canada	Chile 3)	Indien	Japan	Südafrik. Union 3)	Türkei 3) 8)	USA 9)
Orig. Basis	1935	VIII-1939	1913	VI- VIII 1939	VI 1936-39	1946	1935-39	1947	IX 1938- VIII 1939	I - 1948	1910	1938	1947-49
Ø 1937	50	51	20	31	45	23	51	22	27	1	49	22	54
Ø 1938	49	49	22	30	45	21	48	21	24	1	51	22	50
Ø 1948	94	107	79	96	76	79	92	75	92	52	88	103	101
Ø 1949	95	101	85	90	85	87	94	85	95	85	93	111	96
Ø 1950	100	100	100	100	100	100	100	100	100	100	100	100	100
Ø 1951	132	112	128	112	123	121	114	131	110	139	114	106	111
Ø 1952	140	109	130	109	139	135	107	162	96	141	131	107	108
Ø 1953	131	105	139	104	143	150	105	199	98	144	132	110	106
1953													
April	132	105	138	101	143	148	104	179	96	142	130	111	106
Mai	132	106	138	105	142	144	104	182	99	142	131	111	106
Juni	132	105	140	105	143	145	105	188	101	142	132	109	106
Juli	131	105	140	104	144	150	105	199	101	143	132	106	108
August	130	105	140	105	149	146	105	207	102	144	134	106	107
September	130	105	141	106	148	150	105	221	100	145	134	108	108
Oktober	130	105	142	106	146	155	105	227	98	146	135	109	108
November	131	105	140	105	142	156	104	229	97	146	133	112	107
Dezember	130	104	140	103	141	165	104	234	97	146	133	114	107
1954													
Januar	130	105	139	104	141	180	104	246	100	149	133	119	108
Februar	130	105	141	104	141	179	104	245	99	150	133	123	107
März	130	105	141	103	141	192	104	261	98	149	132	121	107
April	131	105	139	102	141	198	103	...	101	147	132	122	108
Mai	130	105	139	99	141	194	103	...	99	145	132	123	108
Juni	131	105	141	191	103	...	95	144	133	122	107
Juli	131	105	103	...	95	107

Zeit	noch: Europäische Länder			Aussereuropäische Länder									
	Schweden 3)	Schweiz 3)	Spanien	Ägypten	Austral. Bund 3)	Brasi- lien 7)	Canada	Chile 3)	Indien	Japan	Südafrik. Union 3)	Türkei 3) 8)	USA 9)
Orig. Basis	1935	VIII-1939	1913	VI- VIII 1939	VI 1936-39	1946	1935-39	1947	IX 1938- VIII 1939	I - 1948	1910	1938	1947-49
Ø 1937	50	51	20	31	45	23	51	22	27	1	49	22	54
Ø 1938	49	49	22	30	45	21	48	21	24	1	51	22	50
Ø 1948	94	107	79	96	76	79	92	75	92	52	88	103	101
Ø 1949	95	101	85	90	85	87	94	85	95	85	93	111	96
Ø 1950	100	100	100	100	100	100	100	100	100	100	100	100	100
Ø 1951	132	112	128	112	123	121	114	131	110	139	114	106	111
Ø 1952	140	109	130	109	139	135	107	162	96	141	131	107	108
Ø 1953	131	105	139	104	143	150	105	199	98	144	132	110	106
1953													
April	132	105	138	101	143	148	104	179	96	142	130	111	106
Mai	132	106	138	105	142	144	104	182	99	142	131	111	106
Juni	132	105	140	105	143	145	105	188	101	142	132	109	106
Juli	131	105	140	104	144	150	105	199	101	143	132	106	108
August	130	105	140	105	149	146	105	207	102	144	134	106	107
September	130	105	141	106	148	150	105	221	100	145	134	108	108
Oktober	130	105	142	106	146	155	105	227	98	146	135	109	108
November	131	105	140	105	142	156	104	229	97	146	133	112	107
Dezember	130	104	140	103	141	165	104	234	97	146	133	114	107
1954													
Januar	130	105	139	104	141	180	104	246	100	149	133	119	108
Februar	130	105	141	104	141	179	104	245	99	150	133	123	107
März	130	105	141	103	141	192	104	261	98	149	132	121	107
April	131	105	139	102	141	198	103	...	101	147	132	122	108
Mai	130	105	139	99	141	194	103	...	99	145	132	123	108
Juni	131	105	141	191	103	...	95	144	133	122	107
Juli	131	105	103	...	95	107

* Gewichtung: der Großhandelspreis-Index und seine Komponenten Gruppenindizes beziehen sich auf eine repräsentative Anzahl von Waren nach Preisen auf Primär-Märkten. Wenn nicht anders vermerkt, ist den Indexreihen der Brutto-Verkaufswert als Gewicht zu Grunde gelegt (im allgemeinen auf einen Industrieindex bezogen).-

- 1) Erzeugerpreise industrieller Produkte.- 2) Erzeugerpreise landwirtschaftlicher Produkte. Jahreszahlen: Wirtschaftsjahre, 12 Monate umfassend, die am 1. Juli des genannten Jahres beginnen. (Juli bis Juni). Gewogen mit dem Absatzwert der aus dem Bereich Landwirtschaft in die übrigen Wirtschaftsbereiche abgesetzten Güter.- 3) Gewogen mit dem Bruttowert der im Inl. und verbrauchten Güter (einschl. Einfuhr, jedoch ohne Ausfuhr).- 4) Preise in Athen und Piräus: berechnet vom Department für Wirtschaftsforschung der Bank von Griechenland. Die Gewichtung beruht auf dem Wert der Inlandserzeugung abzüglich Verbrauch an Stelle der industriellen Produktionsplus Einfuhr.- 5) Alter Index: der Index besteht aus 200 Preisreihen. Das Wägungssystem ist auf den Durchschnitt des Jahres 1930 bezogen. (s. Tabelle "Index der Grundstoffpreise").- 6) Preise in Lissabon.- 7) Quelle: "Fundação Getúlio Vargas".- 8) Preise in Istanbul.- 9) Der neue Index umfasst 15 Hauptgruppen und 88 Untergruppen mit insgesamt 1 845 Preisreihen gegenüber dem alten Index auf der Basis 1926 = 100 mit 110 Hauptgruppen und 50 Untergruppen mit annähernd 885 Preisreihen.- a) Juli bis Dezember.- b) 1936 bis 1938.- c) Oktober.

Index der Grundstoffpreise

1950 = 100

Zeit	Europäische Länder							
	Bundesrepublik Deutschland ¹⁾	Belgien ²⁾³⁾	Dänemark ¹⁾⁴⁾	Finnland ¹⁾⁴⁾	Frankreich ³⁾	Großbrit. und 3)5) Nordirland	Irland	Italien ¹⁾
Orig. Basis	1938	1936 - 1938	1935	1935	1949	30.-VI-1949	X - 1938	1938
Ø 1937	48	.	38	10	.	.	.	2
Ø 1938	.	.	33	9	4	.	37 ^{c)}	2
Ø 1948	85 ^{a)}	96	89	88	65	.	95	98
Ø 1949	92	92	88	86	80	72 ^{b)}	95	100
Ø 1950	100	100	100	100	100	100	100	100
Ø 1951	121	139	135	149	150	139	112	110
Ø 1952	126	123	131	148	140	117	116	108
Ø 1953	121	108	116	140	133	105	122	107
1953								
April	121	110	119	143	134	108	123	109
Mai	122	109	117	141	134	106	122	109
Juni	122	108	116	141	133	105	122	107
Juli	122	107	116	139	133	104	120	106
August	120	107	112	137	133	103	120	107
September	120	107	113	135	133	103	121	105
Oktober	120	106	112	138	132	103	122	104
November	120	106	111	138	133	103	125	104
Dezember	120	106	111	139	133	102	123	105
1954								
Januar	121	106	112	141	131	101	120	106
Februar	121	105	113	141	130	101	119	107
März	121	103	113	142	129	102	118	106
April	121	104	113	141	127	104	120	105
Mai	121	105	114	141	127	104	121	105
Juni	123	...	113	141	128	104	119	104
Juli	127	...	113	140	128	104

Zeit	noch: Europäische Länder					Aussereuropäische Länder		
	Niederlande ³⁾	Norwegen ³⁾⁴⁾	Österreich ¹⁾⁶⁾	Schweden ¹⁾⁴⁾	Schweiz ³⁾	Canada ³⁾⁴⁾	Indien	USA ^{*)}
Orig. Basis	1948	1938	1937	1935	VIII-1939	1935-1939	IX 1938-VII 1939	1926
Ø 1937	29	42	.	48	50	53	.	50
Ø 1938	23	40	18 ^{d)}	45	46	47	.	42
Ø 1948	78	92	59	94	111	92	85	103
Ø 1949	84	94	75	94	103	93	92	95
Ø 1950	100	100	100	100	100	100	100	100
Ø 1951	134	135	134	133	126	112	121	112
Ø 1952	130	144	149	145	116	103	90	...
Ø 1953	122	139	141	135	107	97	91	...
1953								
April	123	140	136	135	107	97	89	...
Mai	123	139	138	135	108	97	95	...
Juni	121	138	143	135	107	97	96	...
Juli	121	139	141	135	107	97	96	...
August	121	138	144	133	107	99	97	...
September	121	137	140	133	106	97	94	...
Oktober	120	137	141	133	107	96	89	...
November	120	136	141	134	106	96	88	...
Dezember	120	136	141	134	105	96	91	...
1954								
Januar	120	135	144	134	106	97	96	...
Februar	120	135	142	134	105	96	93	...
März	121	135	142	135	105	96	91	...
April	120	134	143	135	105	97	94	...
Mai	121	134	144	135	105	98	92	...
Juni	121	134	145	136	104	97	87	...
Juli	...	134	153	135	104	97	84	...

* Siehe "Index der Großhandelspreise", Fussnote.

1) Nahrungsmittel und Industriestoffe.- 2) Index des "Institut de Recherches Economiques et Sociales", Louvain.- 3) Nur Industriestoffe.- 4) Einschl. Halbfabrikaten.- 5) Ohne Brennstoffe. Das Wägungssystem beruht auf dem Industriecensus 1948. Da jedoch für einige wichtige Handelsgüter nicht genügend rückliegende Preisangaben vorlagen, beginnt der Index erst ab Mitte 1949 (s. Tabelle "Index der Großhandelspreise").- 6) Gewogen mit dem Bruttowert des inländischen Verbrauchs folgender Verbrauchsgüter: Nahrungsmittel, landwirtschaftliche Erzeugnisse und industrielle Rohstoffe.-

a) Juli bis Dezember.- b) 30. Juni.- c) Oktober.- d) März; zu Reichsmarkpreisen berechnet.

*) Alte Basis; der Index der Grundstoffpreise auf der neuen Basis 1947 bis 1949 = 100 ist noch nicht berechnet worden. Er wird veröffentlicht, sobald die neue Reihe in den Originalquellen erscheint. (Siehe "Index der Großhandelspreise").

Preisindex der Lebenshaltung*

1950 = 100

Zeit	Europäische Länder															
	Bundesrepublik Deutschland ¹⁾		Belgien		Dänemark		Finnland ²⁾		Frankreich ³⁾		Griechenland ⁴⁾		Großbritannien und Nordirland ⁵⁾		Irland ⁶⁾	
	Ins-gesamt	Ernäh-rung	Ins-gesamt	Ernäh-rung	Ins-gesamt	Ernäh-rung	Ins-gesamt	Ernäh-rung	Ins-gesamt	Ernäh-rung	Ins-gesamt	Ernäh-rung	Ins-gesamt	Ernäh-rung	Ins-gesamt	Ernäh-rung
Indexgruppen	E.G.W.H.B.M.V.	E.H.B.V.	E.H.B.V.	E.H.B.V.	E.H.B.V.	E.H.B.V.	E.H.B.V.	E.H.B.V.	E.H.B.M.D.V.	E.H.B.V.	E.H.B.V.	E.H.B.V.	E.G.W.H.B.M.D.V.	E.G.W.H.B.M.D.V.	E.H.B.	E.H.B.
Orig. Basis	1950		1936 - 1938		1935		X - 1951		1949		1938		15. - I - 1952		VIII - 1953	
Ø 1937	64	62	27	28	55	49	9	9	5	5	0,3	0,3	95	88	53	53
Ø 1938	64	62	28	29	56	51	9	9	5	5	0,3	0,3	95	88	54	54
Ø 1948	100	92	104	108	93	85	81	85	83	81	82	95	97	93	98	100
Ø 1949	107	107	101	103	94	86	88	87	90	90	93	95	97	93	99	100
Ø 1950	100	100	100	100	100	100	100	100	100	100	100	100	100	100	100	100
Ø 1951	108	109	110	107	111	111	120	107	117	116	113	106	110	111	108	107
Ø 1952	110	114	110	111	115	117	125	114	121	127	118	111	115 ^{a)}	102 ^{b)}	117	119
Ø 1953	108	112	110	112	115	117	128	116	129	124	129	120	123	106	124	128
1953																
April	109	112	109	110	115	116	128	117	131	126	120	111	124	106	112	130
Mai	108	112	109	110	115	116	128	117	132	127	123	115	123	106	113	130
Juni	108	112	110	111	115	116	128	115	131	127	129	123	124	107	114	130
Juli	108	113	110	111	115	118	128	117	129	124	131	125	124	107	114	130
August	108	112	110	112	115	117	128	117	129	125	135	128	123	106	112	129
September	107	111	111	113	115	117	128	117	127	120	138	127	123	106	111	129
Oktober	107	112	111	113	115	117	129	118	127	119	138	126	123	106	111	129
November	107	112	111	114	115	117	128	114	127	120	139	127	123	106	111	129
Dezember	107	112	111	113	115	117	126	114	128	121	141	130	123	106	110	129
1954																
Januar	107	112	111	114	115	117	129	114	129	123	144	132	123	106	110	126
Februar	108	113	112	116	115	117	129	114	130	124	144	132	123	106	110	126
März	108	113	112	115	115	117	128	114	129	123	146	133	124	107	112	126
April	108	113	112	115	116	119	129	115	128	121	148	136	125	107	113	126
Mai	108	112	112	115	116	119	129	115	130	124	148	134	124	107	112	126
Juni	108	113	112	116	116	119	128	114	129	123	148	134	125	107	114	126
Juli	108	114	112	115	116	122	129	115	128	120	149	137	126	109	118	126

Zeit	noch: Europäische Länder															
	Italien		Jugoslawien		Luxemburg		Niederlande		Norwegen		Österreich ⁹⁾		Polen ¹⁰⁾			
	Ins-gesamt	Ernäh-rung	Ins-gesamt	Ernäh-rung	Ins-gesamt	Ernäh-rung	Ins-gesamt	Ernäh-rung	Ins-gesamt	Ernäh-rung	Ins-gesamt	Ernäh-rung	Ins-gesamt	Ernäh-rung	Ins-gesamt	Ernäh-rung
Indexgruppen	E.H.B.V.	E.H.B.V.	E.H.B.V.	E.H.B.V.	E.H.B.V.	E.H.B.V.	E.H.B.M.St.V.	E.H.B.V.	E.H.B.V.	E.H.B.V.	E.H.B.M.D.V.	E.H.B.M.D.V.	E.H.B.M.D.V.	E.H.B.M.D.V.	E.H.B.M.D.V.	E.H.B.M.D.V.
Orig. Basis	1938		1953		I - 1948		1949		1949		III - 1938		1947			
Ø 1937	2	2	30	29	42	36	58	59	14 ^{c)}	21 ^{c)}
Ø 1938	2	2	31	30	42	37	60	61	14 ^{c)}	21 ^{c)}
Ø 1948	100	100	91	84	86	83	95	93	71 ^{d)}	68 ^{d)}	88	86
Ø 1949	101	103	96	93	92	90	95	92	87	93	92	92
Ø 1950	100	100	100	100	100	100	100	100	100	100	100	100
Ø 1951	110	107	100	100	100	103	110	190	116	118	127	122	102 ^{e)}	100 ^{e)}
Ø 1952	114	111	77	63	80	64	110	107	110	111	127	134	145	143
Ø 1953	117	114	81	68	82	69	110	107	110	112	130	136	144	141
1953																
April	117	114	88	77	89	77	109	106	110	112	129	134	143	139
Mai	118	115	97	91	96	90	109	106	111	113	129	135	142	137
Juni	118	116	94	88	94	87	109	107	111	114	129	136	143	138
Juli	116	113	83	69	85	70	110	109	111	114	129	136	142	137
August	116	113	74	57	77	59	110	108	110	111	130	137	143	139
September	116	113	74	56	76	58	110	109	111	114	130	137	144	141
Oktober	117	114	73	56	75	58	110	108	111	113	130	138	144	142
November	117	114	70	55	72	58	110	109	110	112	130	138	144	142
Dezember	117	114	71	56	72	59	110	109	110	110	130	139	144	142
1954																
Januar	117	114	72	57	73	60	110	108	113	112	130	138	145	143
Februar	118	115	73	58	74	61	111	109	114	114	131	140	146	143
März	117	114	74	60	75	62	111	109	114	114	132	142	145	141
April	118	115	73	59	75	62	110	108	115	116	132	142	145	139
Mai	120	117	74	60	75	62	110	108	116	118	134	145	146	140
Juni	76	62	77	64	111	110	117	121	134	145	148	145
Juli	111	110	117	119	149	146

* Die Indexziffer der Lebenshaltung gibt die zeitlichen Veränderungen der Preise von Waren und Dienstleistungen in allgemeinen für Arbeitnehmerfamilien in städtischen Bezirken wieder. Sie berücksichtigt jedoch nicht die unterschiedliche Lebenshaltung in den einzelnen Gebieten.

E = Ernäh-rung, G = Genussmittel und Getränke (soweit nicht unter Gruppe E enthalten), W = Wohnung bzw. Miets, H = Heizung und Beleuchtung, B = Bekleidung (einschl. Schuhwerk), M = Mobiliar und Hausrat, D = Dienstleistungen, St = direkte Steuern, V = Verschiedenes (u.a. einschl. Reinigung und Körperpflege, Bildung und Unterhaltung, Verkehr bzw. Reisen soweit nicht unter Gruppe D enthalten).

1) 4-Personen-Arbeitnehmer-Haushaltung. Mittlere Verbrauchergruppe mit einer monatlichen Aufwandssumme von 292,69 DM für die Lebenshaltung insgesamt. Auf die Bedarfsgruppe "Ernäh-rung" entfallen davon 135,03 DM (46,1%). (Vergl. "Wirtschaft und Statistik" 4. Jg., H.F., Heft 11, November 1952, S. 439 ff.). - 2) Bis Oktober 1951 umbasiert von Originalbasis August 1938 bis Juli 1939. - 3) Lebenshaltung in Paris. - 4) Lebenshaltung in Athen. - 5) Bis 1951 umbasiert von Originalbasis 17. Juni 1947 = 100. Ab 1952 Originalbasis 15. Januar 1952 = 100. Indexziffer der Einzelhandelspreise. - 6) Ab November 1953 Neuberechnung. Neue Reihe mit dem alten Index verknüpft. - 7) Index der Lebenshaltung einer 4-köpfigen Arbeiterfamilie. - 8) Index der Lebenshaltung einer 4-köpfigen Angestelltenfamilie. - 9) Lebenshaltung in Wien. - 10) Lebenshaltung in Warschau. - 11) Lebenshaltung in Lissabon. - 12) Wägungs-Koeffizienten basieren auf der Ausgabenuntersuchung für Familienhaushaltungen.

Weitere Anmerkungen siehe nächste Seite.

noch: Preisindex der Lebenshaltung
1950 = 100

Zeit	noch: Europäische Länder								Außereuropäische Länder							
	Portugal 11)		Schweden 12)		Schweiz		Spanien		Ägypten 14)		Argentinien 16)		Australischer Bund			
	Ins-gesamt	Ernäh-rung	Ins-gesamt	Ernäh-rung	13) Ins-gesamt	Ernäh-rung	Ins-gesamt	Ernäh-rung	Ins-gesamt	Ernäh-rung 15)	Ins-gesamt	Ernäh-rung	Ins-gesamt	Ernäh-rung	Ins-gesamt	Ernäh-rung
Indexgruppen	E.W.H.B.V.		E.W.H.B.V.		E.W.H.B.V.		E.W.H.M.V.		E.W.H.B.V.		E.W.H.B.M.V.		E.W.H.B.V.			
Orig.Basis	VII 1948-VI 1949		1935		VIII - 1939		VII - 1936		VI-VIII-1939		1943		1952/53			
Ø 1937	.	46f)	62	58	63	57	29b)	26h)	35i)	30i)	30	28	58	54		
Ø 1938	.	.	63	61	63	57	30	27	60	57		
Ø 1948	98	96	97	97	103g)	100g)	86	86	96	88	61	60	83	80		
Ø 1949	101	100	99	98	102	99	90	90	95	90	80	78	91	89		
Ø 1950	100	100	100	100	100	100	100	100	100	100	100	100	100	100		
Ø 1951	98	97	115	117	105	104	109	110	110	106	137	136	114	130		
Ø 1952	98	96	125	131	108	105	107	105	109	104	190	198	139	161		
Ø 1953	99	100	126	135	107	105	109	105	101	96	196	203	152	168		
1953																
April	99	101	.	.	106	104	110	106	102	96	198	205	155	180		
Mai	96	95	.	.	107	105	110	106	101	96	189	199				
Juni	98	99	126	135	107	105	110	105	100	96	194	198				
Juli	97	97	.	.	106	105	109	104	101	97	195	198	157	184		
August	98	98	.	.	107	106	109	104	101	97	196	198				
September	100	101	126	134	107	106	109	104	101	98	194	195				
Oktober	100	102	.	.	107	107	109	105	102	98	193	194	156	183		
November	99	99	.	.	107	106	109	104	101	98	195	195				
Dezember	99	99	126	132	107	106	109	104	100	98	196	196				
1954																
Januar	100	100	.	.	107	106	109	105	100	97	190	193	157	184		
Februar	100	100	.	.	107	106	110	105	98	97	190	192				
März	101	103	127	134	107	106	110	106	99	97	190	192				
April	99	100	.	.	107	106	110	106	98	...	197	196	157	183		
Mai	96	95	.	.	107	106	110	106	96				
Juni	97	97	128	135	107	107				
Juli	97	97	.	.	107	108		

Zeit	noch: Außereuropäische Länder															
	Brasilien 17)		Canada 18)		Chile 19)		Indien		Japan 20)		Südafrikanische Union 21)		Türkei 22)		USA 23)	
	Ins-gesamt	Ernäh-rung	Ins-gesamt	Ernäh-rung	Ins-gesamt	Ernäh-rung	Ins-gesamt	Ernäh-rung	Ins-gesamt	Ernäh-rung	Ins-gesamt	Ernäh-rung	Ins-gesamt	Ernäh-rung	Ins-gesamt	Ernäh-rung
Indexgruppen	E.W.H.B.M.D.V.		E.W.H.B.D.V.		E.W.H.B.V.		E.W.H.B.V.		E.W.H.B.V.		E.W.H.B.V.		E.W.H.B.V.		E.W.H.B.M.D.V.	
Orig.Basis	1939		1949		III - 1928		1944		1951		1938		1938		1947 - 1949	
Ø 1937	23f)	23f)	61	50	16	17	60	56	28	22	60	51
Ø 1938	.	.	62	50	17	18	62	59	.	.	59	48
Ø 1948	96	97	93	94	73	74	97	95	81	89	93	92	96	94	100	103
Ø 1949	94	93	97	97	87	86	100	99	107	112	96	95	105	106	99	99
Ø 1950	100	100	100	100	100	100	100	100	100	100	100	100	100	100	100	100
Ø 1951	108	105	110	114	122	126	104	103	116	115	107	107	99	96	108	111
Ø 1952	127	127	113	114	149	161	102	102	122	120	117	126	105	104	110	113
Ø 1953	156	167	112	109	187	196	105	106	130	127	120	132	109	108	111	111
1953																
April	157	173	111	108	161	160	103	105	127	124	119	130	107	107	111	110
Mai	155	167	111	107	164	161	105	107	127	122	119	131	108	108	111	111
Juni	156	170	112	109	169	170	109	111	128	125	121	135	109	108	111	112
Juli	158	172	112	110	182	187	110	113	131	129	120	133	109	108	112	112
August	159	173	112	110	193	203	110	113	133	130	122	138	110	108	112	113
September	159	171	113	111	211	231	109	112	133	129	123	138	110	108	112	112
Oktober	160	169	113	113	223	251	107	109	137	136	123	137	110	108	112	112
November	159	168	113	111	232	259	104	107	135	132	121	132	110	108	112	111
Dezember	166	169	112	109	234	263	102	103	135	131	120	129	111	109	112	111
1954																
Januar	163	172	112	109	245	271	104	105	137	135	121	130	115	112	112	112
Februar	166	176	112	109	249	272	102	102	138	137	121	131	117	115	112	111
März	170	179	112	108	267	298	101	101	138	138	121	132	115	111	112	111
April	179	206	112	108	287	317	102	100	139	138	122	133	120	120	111	111
Mai	182	206	112	107	297	330	102	102	138	137	122	133	122	123	112	112
Juni	184	207	113	109	139	138	123	124	112	112
Juli	113	109	112	114

13) Ab März 1950 einschl. der Gruppen "Reinigung" und "Verschiedenes".- 14) Lebenshaltung in Kairo.- 15) 1939 einschl. Heizung und Seife.- 16) Lebenshaltung in Buenos Aires.- 17) Lebenshaltung in São Paulo.- 18) 1949: neue Reihe mit altem Index (Originalbasis 1935 bis 1939 = 100) verkettet.- 19) Lebenshaltung in Santiago.- 20) 1950: neue Reihe mit altem Index (Originalbasis 1948 = 100) verkettet.- 21) Nur Europäer.- 22) Lebenshaltung in Istanbul.- 23) Ab Januar 1953 revidierter Index mit dem alten Index (Originalbasis 1935 bis 1939 = 100) verkettet, wobei zum Zwecke einer vergleichbaren Reihe das Verbrüchsschema des alten Index dem des revidierten angeglichen wurde.-
a) Die Gruppen "Insgesamt" der "alten" und "neuen" Reihe sind aufeinander abgestellt und auf der Basis des alten Index miteinander verkettet worden. Eine ähnliche Verkettung für die übrigen Gruppen ist nicht möglich.- b) Originalbasis 15. Januar 1952 = 100.- c) März; zu Reichmarkpreisen berechnet.- d) Juli bis Dezember.- e) Januar bis April.- f) 1939.- g) Ab 1948 neue Reihe mit dem alten Index verkettet.- h) Juli bis Dezember 1939.- i) Juni bis August 1939.

Monats-, Wochen- und Stundenverdienste bzw. tarifliche Stundenlöhne der Arbeiter in der verarbeitenden Industrie*

Zeit	Monatsverdienste				Wochenverdienste					Stundenverdienste						
	Jugo- slawien	Argen- tinien	Brasi- lien ²⁾	Japan ³⁾	Bundes- republik Deutsch- land ⁴⁾	Gross- brit. u. Nord- irland ⁵⁾	Irland ⁶⁾	Canada	USA	Bundes- republik Deutsch- land ⁴⁾	Belgien ⁷⁾	Dänemark ¹⁰⁾	Finnland ⁶⁾			
	alle Arbeiter														Männer	Frauen
	Index ¹⁾	Argent. Pesos	Cru- zeiros	Yen	RM/DM	Schilling	Can. \$	US-\$	Pf	Index ⁸⁾	Dän. Öre	Finmark				
1937	...	110	411/12	...	24,05	24	135	8,22 ^{e)}	4,61 ^{e)}			
1938	501/3	43/6	20,11 ^{d)}	22,30	25	142			
1948	...	357	950	4 379	43,64	1165/6	803/4 ^{b)}	35,53	54,14	103,4	91	284	92,04	60,86		
1949	...	483	1 085	7 516	54,75	1205/6	833/4	41,71	54,92	118,3	96	297	97,19	64,70		
1950	...	588	1 177	9 133	60,54	1275/12 ^{b)}	861/6	43,82	59,33	126,1	100	312	117,24	76,29		
1951	100	744	1 257	11 708	68,52 ^{a)}	1356/6	953/6 ^{c)}	48,82	64,71	144,7 ^{a)}	111	343	156,21	105,26		
1952	88	915	1 455	13 516	74,00	1505/6	1031/3 ^{b)}	53,62	67,97	155,7	116	370	163,53	108,46		
1953	1 494	15 322	77,87	1591/3	1101/2	56,09	71,69	162,5	115	...	164,50	111,50		
1953		
April	90	897	.	13 467	.	156	.	56,79	71,40	.	.	380	165,80	112,00		
Mai	92	923	.	13 343	78,39	.	.	56,64	71,63	163,2	.					
Juni	90	940	1 516	16 099	.	.	1092/3	56,67	71,63	.	115					
Juli	91	966	.	17 334	.	.	.	56,25	71,33	.	.	380	166,80	111,00		
August	...	931	.	14 972	79,28	.	.	55,76	71,51	163,2	.					
September	...	968	1 487	14 195	.	.	1101/2	56,64	71,02	.	115					
Oktober	...	1 014	.	14 029	.	1591/3	.	56,69	71,73	164,80	113,00		
November	...	939 ¹⁾	.	14 499	80,00	.	.	56,88	71,60	163,4	.					
Dezember	...	1 833 ¹⁾	1 496	25 607 ¹⁾	.	.	1122/3	57,02	71,96	.	116					
1954		
Januar	...	949	.	15 398	.	.	.	54,05	70,92		
Februar	14 713	77,05	.	.	57,14	71,28	162,7	.					
März	14 492	57,79	70,71	.	115					
April	14 590	80,36	57,67	70,20		
Mai	57,61	70,74	165,6	.					
Juni	71,68					
Juli	70,92		

Zeit	noch: Stundenverdienste								tarifliche Stundenlöhne						
	Gross- brit.u. Nord- ⁵⁾ irland	Irland (6)7)11)	Norwegen ⁶⁾	Öster- reich ¹²⁾	Schwe- den ⁶⁾	Argen- tinien	Canada	USA	Frank- reich ¹⁰⁾	Italien ¹⁵⁾	Nieder- lande ¹⁵⁾	Schweiz ⁴⁾	Australischer Bund ⁶⁾¹⁰⁾		
	alle Arbeiter		Männer	Frauen	alle Arbeiter						Männer	alle Arbeiter	Männer	Frauen	
	Pence	Norweg.Kronen	Index ⁸⁾ 13	skr	Index ⁸⁾ 14	Can.cts	US-cts	ffrs	Index ⁸⁾ 16	Index ⁸⁾ 17	Index ⁸⁾ 18	Pence			
1937	...	11,4	62	50	...	24	13		
1938	13,0	11,9	1,63 ²⁾	0,97 ²⁾	14 ⁶⁾	.	63	...	2	52	...	25 1/4	13 3/4		
1948	31,2	21,7	2,94	1,89	72	2,34	61	91,3	135	66,1	96	99	44 3/4	26 1/4	
1949	32,2	22,4 ^{b)}	3,04	1,98	88	2,43	84	98,6	140	73,9	98	100	48 3/4	31 1/2	
1950	35,5 ^{b)}	23,0 ^{b)}	3,22	2,12	100	2,53	100	103,6	146	81,4	100	100	54 1/4	36 1/2	
1951	36,8	25,9	3,67	2,49	131	3,05	127	116,8	159	104,3	110	108	66 3/4	46 1/2	
1952	39,6	27,9	4,09	2,82	150	3,63	159	129,2	167	120,8	114	110	78 1/2	55	
1953	41,7	29,5	4,28	2,93	152	135,8	177	...	117	112	82 3/4	59	
1953	
April	41,0	.	4,32	2,97	150	3,58	154	134,9	175	.	117	112	.	.	
Mai	.	.			150		162	135,5	176	117	112	.	.		
Juni	29,6	.			153		154	135,9	176	117	112	106	82 1/2	58 3/4	
Juli	.	.	4,26	2,92	153	3,57	154	136,2	177	.	117	112	.	.	
August	.	.			150		152	136,0	177	118	112	.	.		
September	29,5	.			153		154	135,7	178	125,0	118	112	106	83 1/4	59 1/4
Oktober	41,7	.	4,37	2,96	157	3,59	166	136,6	178	.	118	113	.	.	
November	.	.			155		157 ¹⁾	137,4	179	118	113	.	.		
Dezember	29,7	.			154		138,4	179	...	118	113	106	83 1/3	59 1/2	
1954	
Januar	.	.	4,32	2,95	150	3,62	181	140,4	180	.	118	122	.	.	
Februar	.	.			154		...	140,4	180	118	122	.	.		
März			163		...	140,6	179	130,6	118	122	107	83 1/4	59 1/2
April	160	141,0	180	.	118	122	.	.	
Mai	.	.			156		141,9	180	...	122	.	.	
Juni	107	
Juli	

* Wenn nicht anders vermerkt, Lohnempfänger (Arbeiter) in der verarbeitenden Industrie ohne Gehaltsempfänger (Angestellte).-
1) 1951 = 100.- 2) Durchschnittliche Brutto-Löhne im "Distrito Federal". Einschl. Bergbau, Bauwirtschaft und Dienstleistungen.
Die Zahlen basieren auf den Lohnlisten der 45 Betriebe mit mehr als 500 Beschäftigten und den Angaben einer repräsentativen
Anzahl von 132 Betrieben mit 4 bis 499 Beschäftigten.- 3) Ab 1950 einschl. Gehaltsempfänger (Angestellte). Die Zahlen werden
aus den Angaben einer repräsentativen Anzahl von Betrieben mit mehr als 30 bezahlten Beschäftigten errechnet.- 4) Einschl.
Baugewerbe.- 5) Einschl. einiger weiterer Industriezweige.- 6) Einschl. Bergbau.- 7) Einschl. Bau- und Transportgewerbe.-
8) 1950 = 100.- 9) Umbasiert von Originalbasis 1936 bis 1958 = 100.- 10) Einschl. Bau- und Transportgewerbe, Handel und
Dienstleistungen.- 11) Die Reihe umfasst alle Industriezweige, die bewegliche Güter produzieren. Einschl. Angestellte und
Inhaber, jedoch ohne ausserbetriebliche Stückerbeiter.- 12) Ohne staatliche Kinderzulagen (Ernährungsbeihilfen). Index des
Österreichischen Instituts für Wirtschaftsforschung, Stundenverdienste in Wien.- 13) Umbasiert von Originalbasis August
1938 = 100.- 14) Umbasiert von Originalbasis 1943 = 100.- 15) Einschl. Bergbau und Baugewerbe.- 16) Umbasiert von Original-
basis 1938 = 100.- 17) Umbasiert von Originalbasis 30. Juni 1947 = 100.- 18) Umbasiert von Originalbasis 30. September
1939 = 100. Einschl. Zulagen zur Bestreitung der Lebenshaltungskosten.-
a) Durchschnitt der Quartale März, Juni, September.- b) Stand im Oktober.- c) Stand im September.- d) Einschl. Gehalts-
empfänger (Angestellte).- e) 1939.- f) Juli bis September.- g) Verdienste in Reichsmark im August.- h) September 1939.-
1) Einschl. Weihnachtsgatifikation.

ANHANG

Maße und Gewichte

Metrisches System		Britisches oder US - System						
Einheiten	Gegenwerte	Einheiten	Gegenwerte					
<u>Längenmasse</u>								
1 Zentimeter (cm)	0,393 700 in.	1 inch (in.)	2,540 005 cm					
1 Meter (m) = 100 cm	3,280 833 ft. 1 093 611 yd.	1 foot (ft.) = 12 in. 1 Yard (yd.) = 3 ft.	0,304 801 m 0,914 402 m					
1 Kilometer (km) = 1 000 m	0,621 370 mi.	1 mile (mi.) = 1 760 yd.	1,609 347 km					
<u>Flächenmasse</u>								
1 Quadratzentimeter (qcm)	0,155 000 sq. in.	1 square inch (sq. in.)	6,451 626 qcm					
1 Quadratmeter (qm) = 10 000 qcm	10,763 865 sq. ft. 1,195 985 sq. yd.	1 square foot (sq. ft.) = 144 sq. in. 1 square yard (sq. yd.) = 9 sq. ft.	0,092 903 qm 0,836 131 qm					
1 Quadratkilometer (qkm) = 100 ha = 1 000 000 qm	0,386 101 sq. mi.	1 square mile (sq. mi.) = 640 acres	2,589 998 qkm					
1 Ar (a) = 100 qm	119,598 502 sq. yd.							
1 Hektar (ha) = 100 a = 10 000 qm	2,471 045 acres	1 acre (A) = 4 840 sq. yds.	0,404 687 ha					
<u>Raummasse</u>								
1 Kubikzentimeter (ccm)	0,061 023 cu. in.	1 cubic inch (cu. in.)	16,387 162 ccm					
1 Kubikmeter (cbm) = 1 000 000 ccm	35,314 45 cu. ft. 1,307 943 cu. yd. 0,353 145 Reg. tn.	1 cubic foot (cu. ft.) = 1 728 cu. in. 1 cubic yard (cu. yd.) = 27 cu. ft. 1 register ton. (Reg. tn.) = 100 cu.ft.	0,028 317 cbm 0,764 559 cbm 2,831 7 cbm					
<u>Flüssigkeitsmasse</u>								
1 Liter (l)	1,759 79 Imp. pt. 2,113 42 US pt. 0,879 892 Imp. qt. 1,056 710 US qt.	1 imperial pint (Imp. pt.) 1 US liquid pint (liq. pt.) 1 imperial quart (Imp. qt.) = 2 Imp. pt. 1 US liquid quart (liq.qt.) = 2 liq. pt.	0,568 25 l 0,473 17 l 1 136 50 l 0,946 333 l					
1 Hektoliter (hl) = 100 l	21,997 3 Imp. gal. 26,417 8 US gal.	1 Imp. gallon (Imp. gal.) = 4 Imp. qt. 1 US gallon (US gal.) = 4 liq. qt.	0,045 460 hl 0,037 853 hl					
<u>Gewichte</u>								
1 Pfund (Pfd.) = 0,5 kg	17,636 976 oz. avdp. 16,075 36 oz. troy 1,102 31 lb. avdp.	1 avoirdupois ounce (oz. avdp.) 1 apothecaries' or troy ounce (oz. troy) ¹⁾	28,349 53 g 31,103 496 g					
1 Kilogramm (kg) = 2 Pfd.	2,204 622 lb. avdp. 2,679 227 lb. troy	1 avoirdupois pound (lb. avdp.) = 16 oz. avdp. 1 apothecaries' or troy pound (lb. troy) = 12 oz. troy	0,453 592 kg 0,373 242 kg					
1 Zentner (Ztr.) = 100 Pfd. = 50 kg	1,102 311 US-cwt. 0,984 206 Brit.-cwt.	1 US hundredweight (US-cwt.) = 100 lbs. 1 Brit. hundredweight (Brit.-cwt.) = 112 lbs.	45,359 242 kg					
1 Doppelzentner (dz) = 2 Ztr. = 200 Pfd. = 100 kg	2,204 622 US-cwt. 1,968 412 Brit.-cwt.							
1 Tonne (t) = 10 dz. = 20 Ztr. = 2 000 Pfd. = 1 000 kg	1,102 311 sh. tn. 0,984 206 l. tn.	1 short ton (sh. tn.) = 2 000 lbs. 1 long ton (l. tn.) = 2 240 lbs.	0,907 185 t 1,016 047 t					
<u>Eisenbahn- und Luftverkehr</u>								
1 Personenkilometer (Pkm)	0,621 370 pass.-mi.	1 passenger - mile (pass.-mi.)	1,609 347 Pkm					
1 Tonnenkilometer (t-km)	0,684 943 sh. tn.-mi. 0,611 556 l. tn.-mi.	1 short ton-mile (sh. tn.-mi.) 1 long ton-mile (l. tn.-mi.)	1,459 975 t-km 1,635 172 t-km					
<u>Landwirtschaftliche Produkte</u>								
1 metr. t	Gegenwert in US-bushels Imperial bushels		1 US-bushel	Gegenwert in lb. metr. t		1 Imp. bushel	Gegenwert in lb. metr. t	
Weizen	36,743	36,743	Weizen	60	0,027 216	Weizen	60	0,027 216
Kartoffeln	36,743	36,743	Kartoffeln	60	0,027 216	Kartoffeln	60	0,027 216
Mengkorn	38,011	.	Mengkorn	58	0,026 308	Roggen	56	0,025 401
Roggen	39,368	39,368	Roggen	56	0,025 401	Mais	56	0,025 401
Mais	39,368	39,368	Mais	56	0,025 401	Leinsamen	52	0,023 587
Leinsamen	39,368	42,396	Leinsamen	56	0,025 401	Gerste	50	0,022 680
Gerste	45,931	44,092	Gerste	48	0,021 772	Hafer	39	0,017 690
Reis (ungeschält)	48,991	.	Reis (ungeschält)	45	0,020 412	1 Austral. bushel		
Spelz	61,241	.	Spelz	36	0,016 329	Roggen	60	0,027 216
Hafer	68,894	56,529	Hafer	32	0,014 515	Leinsamen	56	0,025 401
Sojabohnen	36,743	.	Sojabohnen	60	0,027 216	Reis	42	0,019 051
						Hafer	40	0,018 144

1) Gold-, Silber-, Juwelen- und Apothekengewicht.