

STATISTISCHE BERICHTE

Unverkäufliches
Freiexemplar



Herausgeber: Statistisches Bundesamt / Wiesbaden

Arb.-Nr. II/10/36

Erschienen am 4. September 1954

INTERNATIONALE MONATSAHLEN
Juli 1954

Nachdruck — auch auszugsweise — nur mit Quellenangabe gestattet

Erläuterung zu den Tabellen

Im Januar-Heft der "Internationalen Monatszahlen" wurde beim Index der industriellen Produktion die Reihe für Japan geändert. Folgende Erläuterungen können hierzu erst jetzt gegeben werden:

Der Index erstreckt sich auf die Industriezweige Bergbau, Verarbeitende Industrie, Elektrizität und Gas. Originalbasis ist 1934 bis 1936 = 100. Der Index setzt sich aus 153 Einzelreihen zusammen, von denen jede 70 vH oder mehr des Nettoproduktionswertes des betreffenden Industriezweiges umfasst. Die Zahlen für 1950 und früher stammen von den bisherigen Indices und sind mit dem neuen Index verkettet. Der Index ist weder auf die gleiche Zahl von Arbeitstagen im Monat abgestellt noch von Saisonschwankungen bereinigt.

Das vorliegende Heft bringt Sondertabellen über:

Land-, Forst-, Viehwirtschaft und Fischerei

- Herstellung von Weizenmehl
- Fischanlandungen
- Brutto-Versorgung mit landwirtschaftlichen Erzeugnissen
- Netto-Lebensmittelversorgung je Einwohner

Industrie und Energiewirtschaft

- Herstellung von Rundfunk-Empfangsgeräten

Verkehr

- Telegrammverkehr
- Briefpostverkehr
- Fernsprechanschlüsse
- Rundfunkteilnehmer

Inhalt

Das Inhaltsverzeichnis enthält jeweils alle in den Berichten des laufenden Kalenderjahres veröffentlichten Tabellen.

+ an der Seitenzahl kennzeichnet die Tabellen des vorliegenden Berichtes.

	Bericht	Seite	Erscheinungs- folge
Vorbemerkung	Juli 1954	5+	monatl.
<u>Graphische Darstellungen</u>			
Weltproduktion	Juni 1954	8	vj.
Internationale Wirtschaftskurven	Juli 1954	6+	monatl.
S O N D E R T A B E L L E N			
<u>Volkswirtschaftliche Gesamtrechnungen</u>			
Entwicklung des Realprodukts	April 1954	9	einm.
Brutto-Sozialprodukt zu Marktpreisen nach Verwendungszwecken	Juni 1954	10	"
<u>Bevölkerung</u>			
Millionenstädte der Erde nach dem Kriege	Juni 1954	13	"
Ländliche Bevölkerung seit 1900 in verschiedenen Ländern	Januar 1954	8	"
Lebenserwartung	Juni 1954	15	"
Ehescheidungen	"	17	"
<u>Unterricht und Bildung</u>			
Bildungsanstalten	Mai 1954	9	"
Anzahl und Auflagehöhe der Tageszeitungen	Februar 1954	8	"
Rundfunkstationen	"	9	"
Lichtspielhäuser	"	10	"
Spielfilmproduktion	März 1954	11	"
<u>Erwerbstätigkeit</u>			
Streiks und Aussperrungen	Februar 1954	11	"
<u>Land-, Forst-, Viehwirtschaft und Fischerei</u>			
Anbau und Ernte von			
Weizen	Mai 1954	12	"
Hafer	Januar 1954	12	"
Gerste	"	13	"
Roggen	Mai 1954	13	"
Reis	"	14	"
Kartoffeln	"	15	"
Trockenerbsen	"	16	"
Trockenbohnen	"	17	"
Linsen	"	18	"
Rosinen (Gewinnung)	Januar 1954	16	"
Erdnüssen	Februar 1954	13	"
Tee	Januar 1954	16	"
Kaffee	"	17	"
Kakao	"	18	"
Tabak	"	19	"
Weizenmehl, Herstellung und Ausmahlungsgrad	Juli 1954	9+	"
Viehbestand			
Rindvieh	Mai 1954	19	"
Schweine	"	21	"
Gewinnung von Fleisch	Februar 1954	14	"
Milcherzeugnisse und Herstellung von Molkeerzeugnissen	Mai 1954	23	"
Fischanlandungen	Juli 1954	10+	"
Walfang und Gewinnung von Waltran	Februar 1954	15	"
Landstationen und Walfangflotten in Betrieb	"	15	"
Geschätzter Kalorienwert und Proteingehalt der Lebensmittelversorgung	Januar 1954	22	"
Bruttoversorgung mit landwirtschaftlichen Erzeugnissen	Juli 1954	11+	"
Nettolebensmittelversorgung je Einwohner	"	14+	"
<u>Industrie und Energiewirtschaft</u>			
Kohlenförderung seit 1868	April 1954	10	"
Roheisen- und Rohstahlerzeugung seit 1870	"	10	"
Stahlverbrauch	"	12	"
Förderung von Zinnerzen (Zn-Inhalt) und Gewinnung von Zinn	"	13	"
Herstellung von Zement	"	14	"
Herstellung von Mauerziegeln	"	15	"
Herstellung von Papier und Pappe	Mai 1954	24	"
Verbrauch von Papier und Pappe je Einwohner 1952	"	25	"
Erzeugung von Holzschnitz- und Zellstoff	"	25	"
Herstellung von Kraftfahrzeugen	April 1954	18	"
Herstellung von Eisenbahnfahrzeugen	Juni 1954	18	"
Herstellung von Rundfunkempfangsgeräten	Juli 1954	16+	"
Herstellung von Leder- und Hausschuhen	April 1954	19	"
Bestand an Baumwollspinnmaschinen	Juni 1954	19	"
Bestand an Baumwollwebstühlen	"	20	"
Bestand an Wollspinnmaschinen und -webstühlen	"	21	"
Herstellung von			
Reyon und Zellwollgeweben	"	22	"
Baumwollgarnen	"	23	"

	Bericht	Seite	Erscheinungs- folge
<u>noch: Industrie und Energiewirtschaft</u>			
Baumwollgewebe	Juni 1954	24	einm.
Wollgarnen	"	25	"
Wollgewebe	"	26	"
Geschätzter Energieverbrauch	April 1954	20	"
Geschätzter Verbrauch von Baumwolle, Wolle, Rayon insgesamt je Ein- wohner	Juni 1954	27	"
Industrieller Verbrauch von Baumwolle	Februar 1954	16	"
Industrieller Verbrauch von Wolle	Juni 1954	28	"
<u>Bau- und Wohnungswesen</u>			
Anzahl der Wohnungseinheiten			
Nach Grösse und Ausstattung	März 1954	12	"
Nach Nutzungsdichte	"	16	"
<u>Verkehr</u>			
Bestand an Kraftfahrzeugen 1953	Februar 1954	17	"
Bestand an Eisenbahnfahrzeugen	"	18	"
Bestand der Handelsmarinen	"	21	"
Güterverkehr über See im Auslandsverkehr	März 1954	18	"
Güterverkehr auf Binnenwasserstrassen	"	19	"
Ziviler Luftverkehr	"	20	"
Telegrammverkehr	Juli 1954	17+	"
Briefpostverkehr	"	18+	"
Fernsprechanchlüsse	"	20+	"
Rundfunkteilnehmer	"	21+	"
LAUFENDE TABELLEN			
<u>Weltproduktion</u>			
Elektrizität, Brenn- und Rohstoffe	Juni 1954	29	vj.
<u>Bevölkerung</u>			
Fläche und Bevölkerung	"	30	hj.
Eheschliessungen	"	31	"
Geburten	"	32	"
Sterbefälle	"	33	"
Säuglingssterblichkeit	"	34	"
<u>Erwerbstätigkeit</u>			
Index der Beschäftigten in der verarbeitenden Industrie	"	35	vj.
Arbeitslosigkeit	"	36	"
<u>Industrie und Energiewirtschaft</u>			
Index der industriellen Produktion	Juli 1954	22+	monatl.
Produktion ausgewählter Erzeugnisse			
Steinkohlenförderung	"	23+	"
Eisenerzförderung	"	24+	"
Roheisenerzeugung	"	25+	"
Rohstahlerzeugung	"	26+	"
Gewinnung von Blei	"	27+	"
Gewinnung von Zink	"	27+	"
Erdölförderung	"	28+	"
Elektrizitätserzeugung	"	29+	"
Gaserzeugung (Gewinnung von Naturgas und Gaserzeugung in Gaswerken)	"	30+	"
<u>Handel</u>			
Aussenhandel, Ein- und Ausfuhrwerte	"	31+	"
Index des Aussenhandelsvolumens	"	35+	"
<u>Verkehr</u>			
Eisenbahngüterverkehr, Betriebsnetztotonnenkilometer	"	36+	"
<u>Geld- und Kreditwesen</u>			
Gold- und Devisenbestände der Zentralnotenbanken	Juni 1954	53	hj.
Bankeinlagen und Stückgeldumlauf	"	55	"
Internationale Devisenkurse	Juli 1954	37+	monatl.
<u>Preise</u>			
Index der Grosshandelspreise	"	38+	"
Index der Grundstoffpreise	"	39+	"
Preisindex der Lebenshaltung	"	40+	"
<u>Löhne</u>			
Monats-, Wochen- und Stundenverdienste in der Industrie	"	42+	"
<u>Anhang</u>			
Masse und Gewichte	"	43+	"

Vorbemerkung

Die Internationalen Monatszahlen enthalten aus der Fülle des ausländischen statistischen Materials diejenigen Zahlenreihen, die für die außenwirtschaftlichen Beziehungen der Bundesrepublik von besonderer Bedeutung sind oder wichtige Anhaltspunkte für einen Vergleich der Entwicklung der deutschen Wirtschaft mit der des Auslandes bieten.

Als Quelle dienen die vom Statistischen Amt der Vereinten Nationen für das „Monthly Bulletin of Statistics“ ausgewählten Serien sowie die statistischen Veröffentlichungen der der UN angeschlossenen internationalen Körperschaften (FAO, International Monetary Fund usw.). Die Zahlen werden soweit möglich nach den vorliegenden Originalquellen der betreffenden Länder ergänzt und laufend – ohne besondere Kennzeichnung – nach dem neuesten Stand berichtet.

Hinsichtlich der Benutzung der Monatszahlen ist darauf hinzuweisen, daß die Angaben für die einzelnen Länder untereinander nicht immer restlos vergleichbar sind. Durch Fußnoten ist auf wesentliche Unterschiede in der Methode, die die Vergleichbarkeit der Länderergebnisse beeinträchtigen, und auf sonstige Besonderheiten einzelner Reihen aufmerksam gemacht. Im Rahmen des verfügbaren Raumes ist es leider nicht möglich, eine eingehendere oder gar erschöpfende Beschreibung des methodischen Aufbaues der einzelnen Reihen zu bringen. Benutzern der Internationalen Monatszahlen, die sich hierfür interessieren, stehen jedoch im Statistischen Bundesamt – Abt. II, Referat 13 „Auslandsstatistik“ – die herangezogenen Quellen zur Einsichtnahme zur Verfügung.

Grundsätzliche Änderungen innerhalb der Reihe, die den zeitlichen Vergleich beeinträchtigen, sind durch einen Querstrich in der Zahlenreihe angedeutet.

Abkürzungen und Zeichenerklärungen

DM	-	Deutsche Mark	vH	-	vom Hundert
\$	-	Dollar	vT	-	vom Tausend
£	-	Pfund Sterling	Ø	-	Monats- bzw. Jahres-
Mill.	-	Millionen			durchschnitt
Mrd.	-	Milliarden	vj.	-	vierteljährlich
cbm	-	Kubikmeter	hj.	-	halbjährlich
kW	-	Kilowatt	einm.	-	einmalig
kWh	-	Kilowattstunde			(im Kalenderjahr)
—	an Stelle einer Zahl	=	nichts vorhanden		
0	an Stelle einer Zahl	=	mehr als nichts, aber weniger als die Hälfte der kleinsten Einheit, die in der Tabelle zur Darstellung gebracht werden kann		
.	an Stelle einer Zahl	=	kein Nachweis vorhanden		
...	an Stelle einer Zahl	=	Angaben fallen später an.		

Abweichungen in den Summen erklären sich durch Runden der Zahlen.

INTERNATIONALE WIRTSCHAFTSKURVEN

(Monatsdurchschnitte bzw. Monatszahlen)

— Bundesrepublik Deutschland

— Frankreich

..... Großbritannien

--- USA

INDEX DER INDUSTRIELLEN PRODUKTION (1950 = 100)

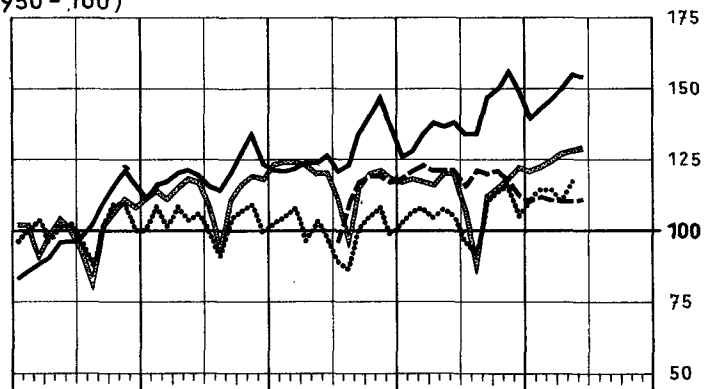
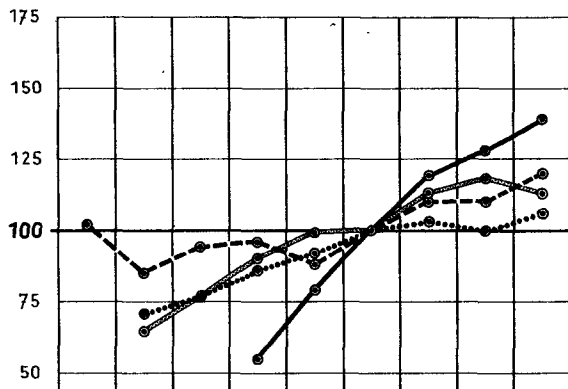

STEINKOHLENERFÖRDERUNG ¹⁾

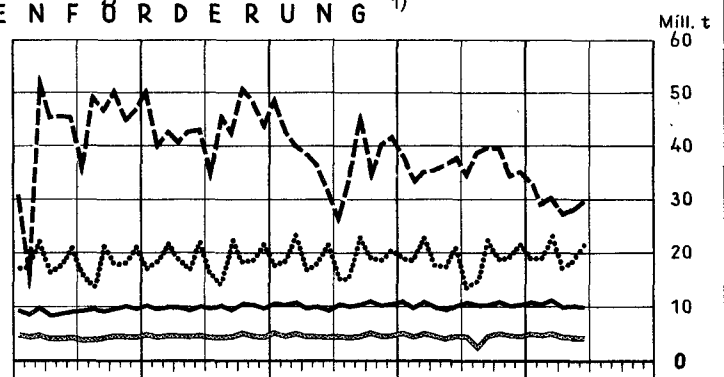
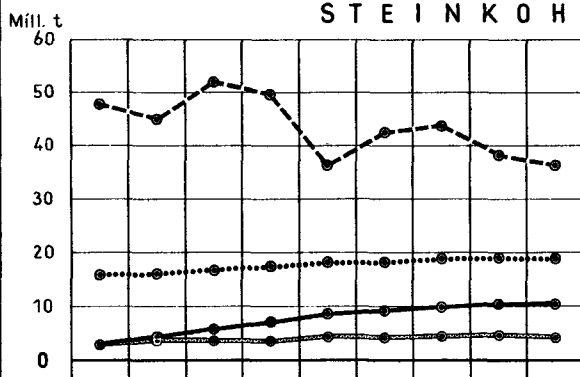

ROHEISENERZEUGUNG ¹⁾

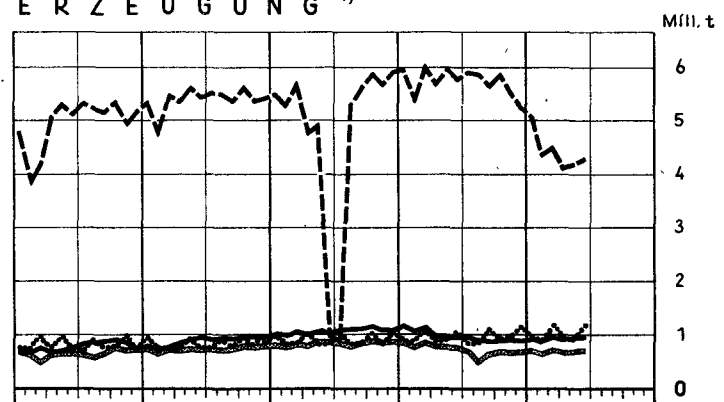
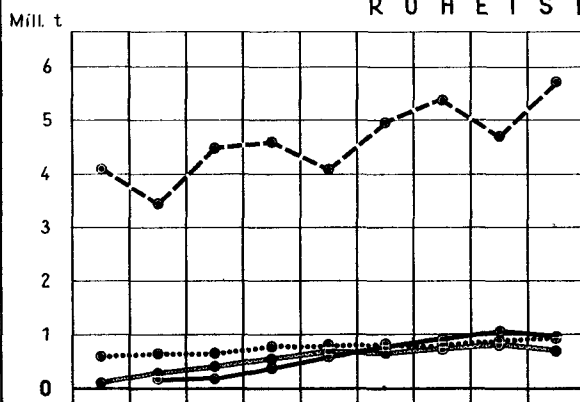

ROHSTAHLERZEUGUNG ¹⁾

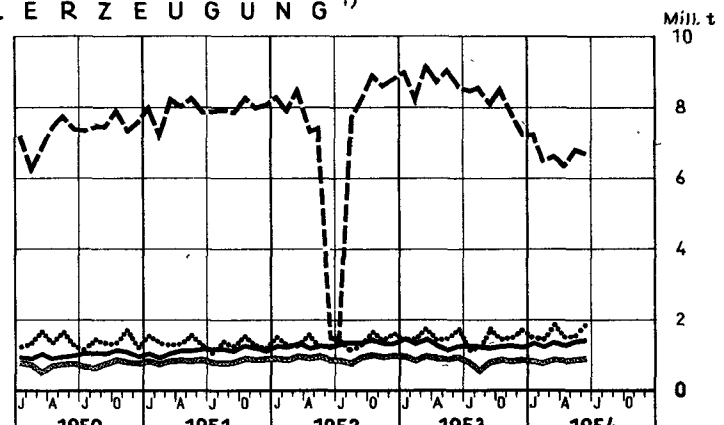
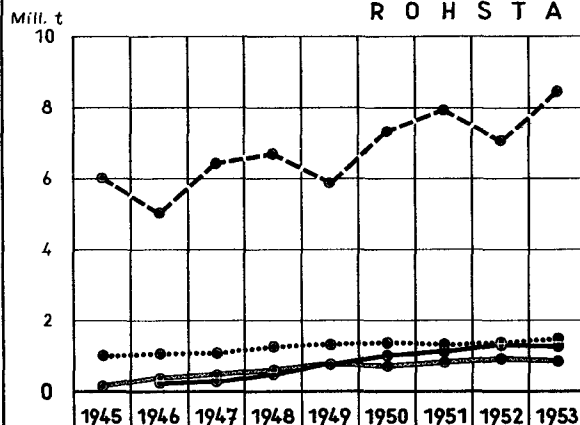

¹⁾ Großbritannien: Monatszahlen umfassen 4 bzw. 5 Wochen (vergl. Tabellen)

NOCH: INTERNATIONALE WIRTSCHAFTSKURVEN (Monatsdurchschnitte bzw. Monatszahlen)

— Bundesrepublik Deutschland — Frankreich Großbritannien - - - - - USA

G A S E R Z E U G U N G I N G A S W E R K E N ¹⁾

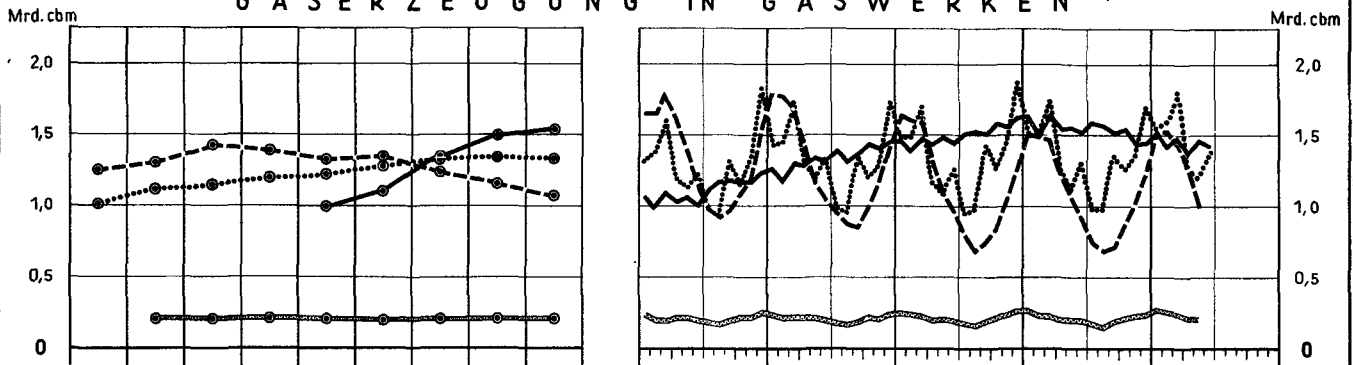

E L E K T R I Z I T Ä T S E R Z E U G U N G

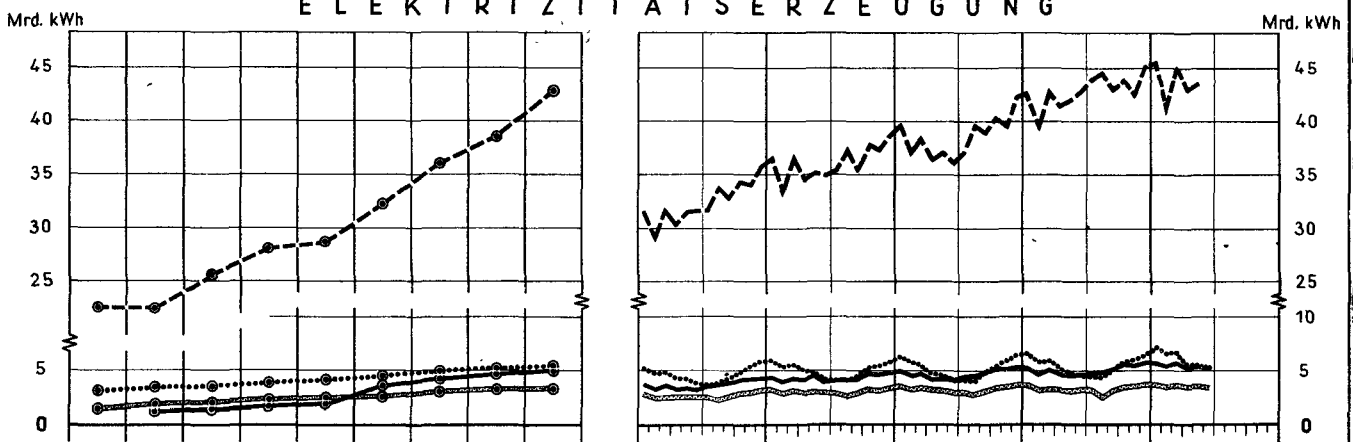

A U S S E N H A N D E L ²⁾ E I N F U H R

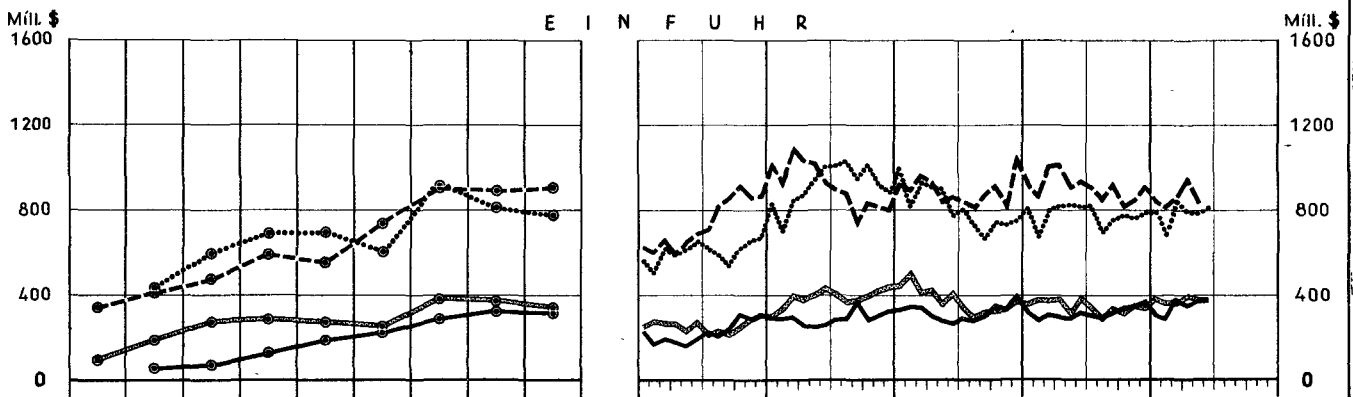

A U S F U H R

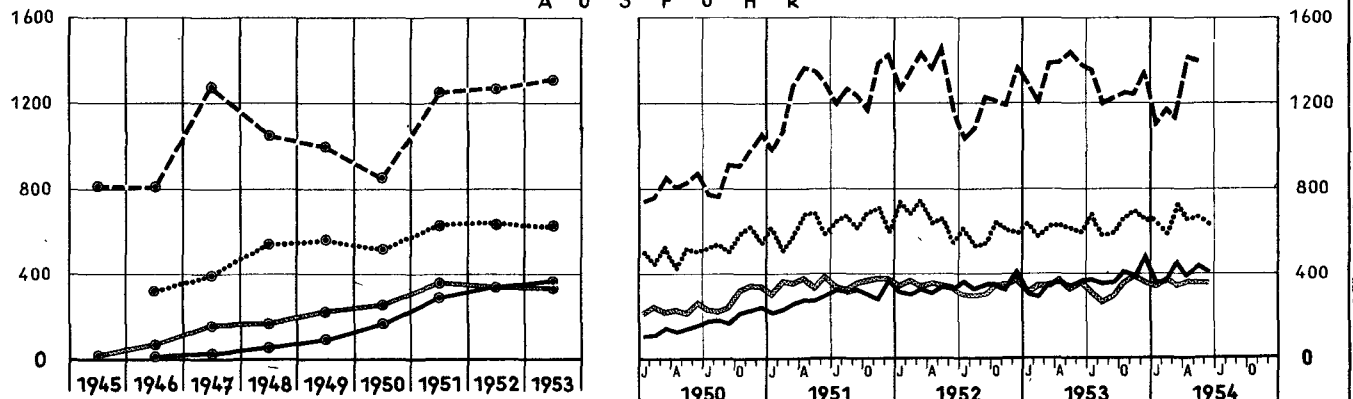

¹⁾ Großbritannien: Monatszahlen umfassen 4 bzw. 5 Wochen (vergl. Tabellen). — ²⁾ Bundesrepublik Deutschland und Frankreich: Spezialhandel; Großbritannien und USA: Generalhandel; Deutschland 1946: Bi-Zone.

TABELLENTEIL

SONDERTABELLEN

Herstellung von Weizenmehl*

1000 t

Land	1933	1938	1947	1948	1949	1950	1951	1952	1953 ¹⁾
Europa									
Bundesrepublik Deutschland 2)	.	2 410 ^{a)}	2 160	2 750	3 615	3 206	2 882	3 085	3 167
Belgien	.	807	579	720	776	756	757	764	755
Dänemark	148	157	135	131	211	214	195	197	...
Finnland	32,5	77,5	82,2	87,0	137,2	152,5	140,6
Griechenland	776	1 099	814	863	722	800	1 000	1 000	...
Grossbritannien und Nordirland	4 042 ^{b)}	3 896 ^{b)}	4 507	4 725	4 542	4 262	4 381	4 216	4 056
Irland	293	331	372	358	367	352	350 ^{c)}	361	340
Jugoslawien	1 455	1 809	1 136	1 684	1 962	1 359	948 ^{c)}	1 098	1 405
Niederlande	536	588	709	644	671	667	664	710	...
Norwegen	87	100	123	147	143	144	145
Portugal	.	247	293	337	375 ^{d)}	355	309	324	...
Schweden	356	370	393	394	401	372	411	367	...
Spanien	2 469	2 669 ^{e)}	2 862	2 945	2 730	2 840	3 300	3 800	...
Afrika									
Südafrikan. Union ³⁾	268	318	386	428	509	533	574	620	623
Amerika									
Argentinien ³⁾	1 340	1 578	1 900	1 965	1 875	1 971	2 013	1 875	...
Bolivien	.	24,3	34,5	35,0	37,0	39,5	43,0	45,2	...
Brasilien	.	775 ^{e)}	297	327	683	1 032
Canada	1 354	1 187	2 544	2 034	1 784	1 869	2 042	2 142	1 980
Chile	311	411	496	538	542	530	593	580	662
Kolumbien	.	.	54,3	49,8	50,8	52,4	62,2	54,4	...
Ecuador	.	8,0	13,7	14,1	10,6	13,0	8,6	10,4	...
Mexiko	183 ^{f)}	248	292	294	299	341	341	328	...
USA 4)	8 621	9 121	13 857	12 661	10 630	10 201	10 400	10 349	10 068
Asien									
Indien ⁵⁾	401	475	191 ^{g)}	149 ^{h)}	424	485	493	521	...
Israel	.	.	.	29,1 ⁱ⁾	96,8	158,1	157,4	196,7	238,8
Japan	885	1 028	789	1 012	1 757	1 688	1 426	1 447	1 758
Korea	16,9	37,2	22,3 ^{j)}	20,8	20,2
Syrien	.	.	158	182	300
Australien und Ozeanien									
Australischer Bund ⁶⁾	1 197	1 135	1 351	1 450	1 523	1 369	1 539	1 530	1 560
Neuseeland 7)	121	124	147	144	149	157	153	165	...

Ausmahlungsgrad in vom Hundert

Land	1939	1947	1948	1949	1950	1951	1952
Bundesrepublik Deutschland	76	...	95	88	82	79	81
Canada	72	73	72	74	73	72	72
Dänemark	73	79
Griechenland	90	90	90	82	78	78	78
Grossbritannien und Nordirland	70 ^{b)}	84	84 ^{k)}	84	83	80	80
Irland	70	84	85	85	85	85	...
Jugoslawien	80	90	90	90	90	90	90
Neuseeland	.	80	78	78	78	78	78
Portugal	79	86	86	80-86	80-86	80-86	80-86
Schweden	.	83	82	81
Spanien	100	90	90	90	84	75	80
USA	71	73	73	72	72	71	71

* Im allgemeinen gesiebtes (gebeuteltes) und nur aus Weizen hergestelltes Mehl.-

1) Vorläufige Zahlen.- 2) Wirtschaftsjahre, die jeweils im Kalenderjahr enden (Juli bis Juni).- 3) Einschl. Weizenschrot.- 4) Auf Grund von Monatsberichten der Industrie errechnet (etwa 90 bis 98 vH der Gesamtherstellung). Lohnmühlen sind ausgenommen.- 5) Nach Industrieberichten (etwa 60 vH der Gesamtherstellung). Vor 1949 jeweils 12 Monate, die am 1.4. beginnen.- 6) 12 Monate, die jeweils am 1.7. beginnen.- 7) 12 Monate, die jeweils am 1.4. beginnen.-

a) 1937/38.- b) 12 Monate, die jeweils am 1.8. beginnen.- c) Ab 1951 nur industrielle Herstellung. Geschätzte Gesamtherstellung für 1951 = 1 804 000 t.- d) Ab 1949 geringe Mengen Roggenmehl inbegriffen.- e) 1939.- f) 1934.- g) Ab August 1947 ohne Pakistan (1948/49 = 29 000 t).- h) April bis Dezember 1948.- i) Juni bis Dezember 1948.- j) Ab 1947 nur Südkorea.- k) Jahr 1948 = 53 Wochen.

Fischanlandungen*

1000 t

Land	1933	1938	1947	1948	1949	1950	1951	1952
Europa								
Bundesrepublik Deutschland 1)	397,5 ^{a)}	735,2 ^{a)}	279,8	380,2	471,4	525,5	654,0	638,1
Belgien	27,1 ^{a)}	39,1 ^{a)}	81,2	70,9	68,3	60,4	56,6	68,6
Dänemark (ohne Färöer-Inseln)	84,5 ^{b)}	86,7 ^{b)}	205,4 ^{c)}	225,8 ^{c)}	255,0	251,2	292,4	323,9
Finnland	16,9 ^{d)}	22,4 ^{d)}	46,0	46,0	65,7	65,9	65,6	57,5
Frankreich	317,1 ^{d)}	428,4 ^{d)}	316,8 ^{e)}	434,6	435,1	432,0	463,6	468,3
Großbritannien 2)								
und Nordirland	984,6 ^{a)}	1 097,3 ^{a)}	1 138,6 ^{a)}	1 205,7	1 158,7	988,5	1 085,8	1 106,0
Irland	10,0 ^{a)}	11,2 ^{a)}	21,5 ^{a)}	25,9	18,2	15,1	14,0	18,5
Island	240,6 ^{a)}	250,3 ^{a)}	477,2 ^{a)}	464,7	394,2	367,8	417,8	380,0
Italien	145,9	175,0	182,0 ^{c)}	170,3	180,0	190,2	184,6	212,1
Niederlande	195,0 ^{e)}	226,1 ^{e)}	278,7 ^{e)}	281,0	249,4	244,0	280,0	298,3
Norwegen	1 055,0 ^{e)}	1 064,7 ^{e)}	1 196,1 ^{e)}	1 504,0	1 297,3	1 467,7	1 818,7	1 798,8
Polen	14,0	12,5	39,5 ^{a)}	48,2	49,3	66,2	72,0	...
Portugal (einschl. Azoren und Madeira)	154,8 ^{a)}	218,3 ^{a)}	281,5 ^{a)}	273,2	281,2	307,2	307,4	337,2
Schweden	102,3 ^{a)}	124,2 ^{a)}	178,4 ^{a)}	207,8	202,2	203,3	200,0	228,9
Spanien	322,4	299,1	572,4	534,2	551,0	576,5	592,2	632,4
Afrika								
Ägypten	46,8 ^{h)}	...	56,9	...	55,0	60,6	59,2	40,0
Angola	10,7 ^{h)}	26,2	52,0	114,8	130,6	135,5	176,5	187,0
Französisch Marokko	19,2 ⁱ⁾	30,3	50,7	55,8	96,3	123,2	90,9	122,1
Südafrikanische Union	10,1 ⁱ⁾	18,2 ⁱ⁾	80,0	100,0	125,0	225,0	350,0	380,0
Tunesien	6,8	9,6	9,9	12,1	11,4	11,7
Nordamerika								
Canada (9 Provinzen) 3)	366,5 ^{j)}	487,9 ^{k)}	574,1 ^{o)}	658,1	870,4 ^{l)}	926,9 ^{l)}	941,4 ^{l)}	912,9 ^{l)}
Neufundland 4)	60,7 ^{j)}	73,9 ^{k)}	278,1 ^{o)}	374,9
Mexiko	12,1 ^{h)}	18,7	55,5 ^{e)}	49,4	55,0	55,0	70,0	...
USA (einschl. Alaska)	1 311,5 ^{m)}	1 927,2 ^{m)}	2 345,1 ^{o)}	2 443,0	2 546,5	2 652,1	2 344,9	2 343,9
Südamerika								
Argentinien 5)	28,6	55,3 ⁿ⁾	65,1	71,2	63,9	55,3	75,7	77,7
Brasilien	...	103,3 ⁿ⁾	139,7	144,8	152,6	155,0	160,0	222,9
Chile	27,2 ^{b)}	30,6 ^{o)}	60,1	64,7	76,2	86,7	93,0	118,3
Ecuador 6)	...	1,8 ⁿ⁾	2,8	3,4	5,0	15,3	10,0	...
Peru	...	4,8 ⁿ⁾	36,6	47,7	60,8	83,6	105,6	...
Venezuela	...	21,7 ⁿ⁾	76,2	92,3	75,4	78,3	75,0	...
Asien								
Japan 7)	4 906,0	3 601,0	2 967,0 ^{o)}	2 454,0	2 980,0	3 794,0	3 797,0	4 674,0
Philippinische Republik 8)	...	80,9	251,4 ^{o)}	195,1	238,0	220,2	295,6	323,6
Südkorea	526,1	628,7	302,0	285,3	299,9	219,4	276,9	...
Australien und Ozeanien								
Australischer Bund 9)	32,1 ^{p)}	33,9 ^{p)}	44,1	45,3	47,1	39,3	45,5	45,7
Neuseeland 10)	16,5 ^{p)}	18,8 ^{p)}	23,6	33,2	34,2	32,4	29,2	30,0

* Soweit möglich, Fangergebnisse der See- und Binnenfischerei. Sie gelten, wenn nicht besonders vermerkt, für das angelandete und gemeldete Fanggewicht, dem auch die Seetang-, Schalentier- und Molluskenfischerei zuzurechnen ist. Wal- und Seehundprodukte sind ausgenommen. Anlandungen einiger besonderer Arten nach ungefährem Lebendgewicht, andere in verschiedenen Zurihtungsarten erfasst.-

1) 1933 bis 1938 Deutsches Reich.- 2) 1947 bis 1951 ohne Nordirland. Bei Nordirland sind verschiedene Molluskenarten ausgenommen.- 3) Ohne Seetang.- 4) 1938 sind möglicherweise Anlandungen in den USA inbegriffen, 1947 bis 1951 nicht.- 5) Anlandegewicht (einige Schätzungen inbegriffen).- 6) Gemeldetes Anlandegewicht.- 7) Nur die 4 Hauptinseln.- 8) Gemeldetes Anlandegewicht, ausgenommen für Schalentiere und Mollusken, die in ungefährem Lebendgewicht angegeben sind.- 9) Jahre beginnen jeweils am 1. Juli.- 10) Ohne Mollusken.-

a) Gemeldete Gewichte.- b) Anlandegewicht.- c) Ab 1947 auf rd. Lebendgewicht umgewandelt.- d) Ohne verschiedene Molluskenarten, die in Liter gemeldet wurden.- e) Gemeldetes Anlandegewicht.- f) Ohne verschiedene Mollusken- und Schalentierarten.- g) Ohne anzahlmäßige Anlandungen.- h) 1934.- i) Nur Anlandungen der Schleppnetzfisherei.- j) Nur Stockfischausfuhren.- k) Gesamtausfuhren von Fischen und Fischereiprodukten, ohne Öl, Seehund- und Walprodukte.- l) Einschl. Neufundland (1949 = 289,9; 1950 = 286,3; 1951 = 277,8 tausend t).- m) Anlandungen auf ungefähre Gewichte umgerechnet, ausgenommen für Mollusken (Gewichte nur für den genießbaren Wert).- n) 1939.- o) Ab 1938 rd. Lebendgewicht.- p) Jahr beginnt am 1. April.

Hinweis zu den folgenden Übersichten:

1. Brutto-Versorgung mit landwirtschaftlichen Erzeugnissen
2. Netto-Lebensmittelversorgung je Einwohner

Beide Übersichten basieren auf den "Food Balance Sheets", die von der FAO meist in Zusammenarbeit mit den Länderregierungen vorbereitet wurden. Der Wert dieser "Food Balance Sheets" wird im Einzelfall vom Aufbau und der Genauigkeit der benutzten nationalen Statistiken abhängen, so dass oft weitgehende Unterschiede von Land zu Land durchaus möglich sind. Angestrebte Vergleiche müssen auf diesen Umstand und den des unterschiedlichen Alters- und Geschlechtsaufbaues Rücksicht nehmen. Im allgemeinen erlauben jedoch die Zahlen innerhalb der Länder eine einigermaßen zuverlässige Gegenüberstellung der Vorkriegs- und Nachkriegssituation.

1. Brutto-Versorgung mit landwirtschaftl. Erzeugnissen

Einheimische Produktion landwirtschaftlicher Erzeugnisse einschl. Einfuhren, abzüglich Ausfuhren, sowie - falls bekannt - Änderung der Lagerbestände. Ausserdem ist die einheimische Produktion in vH der Gesamtversorgung gegenübergestellt und soll ungefähr den Grad der möglichen Eigenversorgung darlegen. Eine vH-Zahl unter 100 zeigt, dass das betreffende Land in der jeweiligen Warengruppe auf Einfuhren angewiesen ist, während eine solche über 100 auf einen Produktionsüberschuss verweist.

2. Netto-Lebensmittelversorgung je Einwohner

Brutto-Lebensmittelversorgung, abzüglich der Mengen für Verfütterung, Saatgut und industrielle Zwecke sowie der Ausmahlungs- und Raffinadeverluste. Der Verbrauch je Einwohner und Jahr ist in Kilogramm angegeben, mit Ausnahme der Gesamtkalorienzahl je Einwohner und Tag und hiervon wiederum des vH-Wertes aus tierischen Produkten (wie Fleisch, Geflügel, Eier, Fisch, Milch, Butter, Käse, Schlachtfette, Fischtran). Die Gesamtkalorienzahl erfasst auch alle in der Übersicht nicht besonders erwähnten Lebensmittel, mit Ausnahme alkoholischer Getränke.

Vor einer kritischen Betrachtung der gegebenen Zahlen ist zu berücksichtigen, dass diese aus vielen Gründen nur ungefähren Charakters sein können. Die hauptsächlichsten Einschränkungen sind für eine Anzahl Warengruppen bereits in der Unzulänglichkeit der Produktions- und Handelsstatistiken begründet, sodass rohe Schätzungen herangezogen werden mussten. Ausserdem sind Zahlen über die Bevorratung auf dem Lande oder beim Handel entweder überhaupt nicht oder nur mit Einschränkungen greifbar, sodass Veränderungen von denkbar wichtigem Einfluss auf die Gesamtversorgung meist ungeklärt blieben. Über die für Zwecke der Verfütterung und Aussaat sowie für andere nicht ernährungsbedingte Verwendung abgezweigten Mengen liegen ebenfalls nur ungenaue Angaben vor. Die erwähnten Einschränkungen betreffen in erster Linie die Übersicht "Netto-Lebensmittelversorgung je Einwohner", die in der Übersicht "Brutto-Versorgung mit landwirtschaftlichen Erzeugnissen" gegebenen vH-Zahlen für einheimische Produktion von Fetten und Ölen sind mit Vorbehalt zu benutzen, da einige "Food Balance Sheets" eher nur pflanzliche Fette und Öle als die gesamte Fett- und Ölerzeugung erfassen. Darüber hinaus war es nicht in allen Fällen möglich, die aus eingeführten Rohstoffen hergestellten Fette von der einheimischen Produktion auszu-schliessen.

Brutto-Versorgung mit landwirtschaftlichen Erzeugnissen

1000 t

Lebensmittelart	Europa								
	Bundesrepublik Deutschland 1)			Belgien - Luxemburg			Dänemark		
	Ø 1935/38	1950/51	1951/52	Ø 1934/38	1950/51	1951/52	Ø 1934/38	1950/51	1951/52
Weizen und Roggen	7 389	8 740	8 269	1 986	1 727	1 574	1 077	739	606
Inlandserzeugung in vH	77	66	74	44	50	50	60	85	90
Reis (geschält)	98	107	66	48	60	18	8	3	8
Inlandserzeugung in vH	-	-	-	-	-	-	-	-	-
Andere Getreidearten	5 998	5 611	6 301	2 086	1 543	1 576	3 207	3 485	3 343
Inlandserzeugung in vH	80	79	80	40	52	50	91	90	99
Kartoffeln usw. 2)	20 958	26 762	24 840	2 310	2 440	2 183	1 324	1 770	1 852
Inlandserzeugung in vH	93	104	97	97	102	94	102	105	105
Zucker (raffiniert)	1 020	1 398	1 265	239	250	252	195	175	167
Inlandserzeugung in vH	49	66	75	99	160	93	101	194	180
Hülsenfrüchte	97	92	75	89	45	37	10	33	15
Inlandserzeugung in vH	27	33	28	52	67	59	82	76	120
Fleisch	1 965	1 831	1 920	392	380	400	277	243	237
Inlandserzeugung in vH	92	90	98	93	98	98	192	259	257
Fette und Öle 3)	882	1 040	1 049	246	261	239	134	135	145
Inlandserzeugung in vH	53	43	49	39	39	36	127	141	125

Lebensmittelart	noch: Europa								
	Finnland		Frankreich			Griechenland			Grossbrit. u. Nordirl.
	Ø 1934/38	1951/52	Ø 1934/38	1950/51	1951/52	Ø 1935/38	1950/51	1951/52	Ø 1934/38
Weizen und Roggen	683	731	9 107	8 084	8 120	1 298	1 441	1 374	7 253
Inlandserzeugung in vH	78	56	99	103	94	63	62	71	24
Reis (geschält)	13	8	560	93	94	31	39	42	92
Inlandserzeugung in vH	-	-	45	30	52	8	49	81	-
Andere Getreidearten	1 020	1 017	7 508	6 041	6 859	614	547	662	7 077
Inlandserzeugung in vH	92	96	88	91	92	100	100	100	41
Kartoffeln usw. 2)	1 325	1 414	15 066	12 980	14 100	149	347	412	5 483
Inlandserzeugung in vH	100	98	105	100	99	98	100	100	97
Zucker (raffiniert)	103	131	1 012	1 152	1 078	73	78	78	2 186
Inlandserzeugung in vH	10	14	86	112	108	-	-	-	21
Hülsenfrüchte	19	16	357	235	250	92	81	96	169
Inlandserzeugung in vH	100	75	67	82	80	78	89	86	15
Fleisch	119	129	2 219	2 406	2 454	136	91	101	2 876
Inlandserzeugung in vH	103	101	99	103	99	80	82	88	48
Fette und Öle 3)	56	80	842	790	721	115	119	128	1 370
Inlandserzeugung in vH	86	65	39	46	53	117	45	132	12

Anmerkungen siehe nächste Seite.

noch: Brutto-Versorgung mit landwirtschaftlichen Erzeugnissen
1000 t

Lebensmittelart	noch: Europa								
	noch: Großbritannien und Nordirland		Irland		Italien			Jugoslawien	
	1950/51	1951/52	Ø 1934/38	1950/51	1951/52	Ø 1934/38	1950/51	1951/52	Ø 1934/38
Weizen und Roggen	6 977	7 241	607	559	519	7 893	8 874	8 929	2 460
Inlanderzeugung in vH	39	33	30	60	49	94	89	79	110
Reis (geschält)	73	68	3	3	3	377	272	264	24
Inlanderzeugung in vH	-	-	-	-	-	136	176	193	12
Andere Getreidearten	7 791	7 916	1 025	1 043	1 010	4 084	3 006	3 520	4 956
Inlanderzeugung in vH	67	69	69	63	76	93	92	100	110
Kartoffeln usw. 2)	10 057	8 837	2 550	2 877	2 752	2 774	2 516	2 847	1 616
Inlanderzeugung in vH	99	99	101	101	102	102	94	100	100
Zucker (raffiniert)	1 862	1 836	113	119	121	306	539	608	68
Inlanderzeugung in vH	37	33	66	74	72	99	106	110	100
Hülsenfrüchte	195	181	2	5	4	935	708	706	119
Inlanderzeugung in vH	59	46	-	40	25	96	103	107	125
Fleisch	2 535	2 390	163	158	156	840	730	742	340
Inlanderzeugung in vH	49	55	233	210	223	95	91	90	111
Fette und Öle	1 640	1 370	54	65	69	720	648	675	122
Inlanderzeugung in vH	9	12	122	88	77	77	58	87	110
Lebensmittelart	noch: Europa								
	noch: Jugoslawien	Niederlande		Norwegen		Österreich			
	1951/52	Ø 1936/38	1950/51	1951/52	Ø 1934/38	1950/51	1951/52	Ø 1934/38	1950/51
Weizen und Roggen	2 701	1 568	1 551	1 585	419	449	435	1 304	1 359
Inlanderzeugung in vH	95	62	46	46	16	15	9	74	57
Reis (geschält)	7	74	45	14	5	3	3	29	22
Inlanderzeugung in vH	85	-	-	-	-	-	-	-	-
Andere Getreidearten	3 903	1 570	1 457	1 452	468	416	471	1 403	897
Inlanderzeugung in vH	120	29	46	54	67	69	64	66	67
Kartoffeln usw. 2)	1 621	2 340	3 136	2 820	892	1 116	1 030	2 859	2 563
Inlanderzeugung in vH	100	131	135	140	100	100	99	99	99
Zucker (raffiniert)	132	250	361	364	88	78	89	163	168
Inlanderzeugung in vH	158	84	102	86	-	-	-	99	61
Hülsenfrüchte	213	110	140	69	8	8	5	25	10
Inlanderzeugung in vH	94	128	72	143	25	12	20	76	70
Fleisch	330	318	329	326	110	118	109	330	265
Inlanderzeugung in vH	105	110	120	135	99	100	102	84	95
Fette und Öle 3)	171	266	364	306	92 ^{a)}	110 ^{a)}	99 ^{a)}	133	138
Inlanderzeugung in vH	73	56	51	56	257 ^{a)}	231 ^{a)}	278 ^{a)}	47	41
Lebensmittelart	noch: Europa								
	noch: Österreich	Polen		Schweden		Schweiz			
	1951/52	Ø 1934/38	1948/49	Ø 1934/38	1950/51	1951/52	Ø 1934/38	1950/51	1951/52
Weizen und Roggen	1 110	8 094	6 657	1 069	1 071	902	723	738	729
Inlanderzeugung in vH	62	105	119	103	92	72	34	42	44
Reis (geschält)	22	42	-	12	15	11	17	22	17
Inlanderzeugung in vH	-	-	-	-	-	-	-	-	-
Andere Getreidearten	1 112	3 756	3 769	2 158	1 813	1 886	514	537	493
Inlanderzeugung in vH	63	108	103	94	92	93	9	19	24
Kartoffeln usw. 2)	2 178	34 969	26 506	1 352	1 736	1 769	778	1 134	1 011
Inlanderzeugung in vH	99	100	101	100	100	99	95	100	96
Zucker (raffiniert)	189	312	418	275	328	302	160	185	190
Inlanderzeugung in vH	76	126	149	98	87	90	6	13	14
Hülsenfrüchte	10	389	95	41	38	32	8	6	9
Inlanderzeugung in vH	70	104	100	100	95	112	-	2	-
Fleisch	258	894	453	309	365	357	223	217	227
Inlanderzeugung in vH	97	103	114 ^{b)}	104	93	100	96	86	89
Fette und Öle 3)	130	295	200 ^{b)}	173	210	207	92	72	73
Inlanderzeugung in vH	44	98	86 ^{b)}	52	95	95	37	43	44
Lebensmittelart	noch: Europa								
	noch: Tschechoslowakei	Ägypten		Südafrikanische Union		Argentinien		Brasilien	
	1948/49	Ø 1934/38	1951/52	Ø 1935/39	1949	1950	Ø 1935/39	1948/49	Ø 1935/39
Weizen und Roggen	2 744	1 191	1 915	480	633	692	3 427	3 848	1 152
Inlanderzeugung in vH	92	99	63	98	79	62	201	187	13
Reis (geschält)	5	302	397	63	15	-	56	65	827
Inlanderzeugung in vH	-	130	104	-	-	-	54	100	107
Andere Getreidearten	2 576	2 275	2 087	1 753	2 696	2 570	2 229	3 602	5 668
Inlanderzeugung in vH	87	100	98	129	81	115	388	226	101
Kartoffeln usw. 2)	6 516	99	241	198	249	264	1 358	1 954	4 812
Inlanderzeugung in vH	100	78	93	100	100	103	94	100	101
Zucker (raffiniert)	345	161	329	221	481	550	384	570	952
Inlanderzeugung in vH	168	87	54	185	106	113	102	94	105
Hülsenfrüchte	32	408	359	19	43	42	40	48	843
Inlanderzeugung in vH	100	99	92	105	123	136	95	142	100
Fleisch	422	115	247	363	526	520	1 508	1 881	1 921
Inlanderzeugung in vH	87	100	93	101	100	101	147 ^{a)}	133 ^{a)}	106
Fette und Öle 3)	153	98	117	53	78	64	131 ^{a)}	264 ^{a)}	260
Inlanderzeugung in vH	45	150	105	100	77	115	130 ^{a)}	156 ^{a)}	136

1) Durchschnitt 1935/38 Deutsches Reich, auf das Gebiet der Bundesrepublik umgerechnet (ohne West-Berlin; Nachkriegsjahre einschl. West-Berlin). - 2) Kartoffeln einschl. Süßkartoffeln, Kassawa usw.; Kartoffel-, Manioc- u.a. Hackfruchtmehl in den Kartoffel-, Kassawa- usw. Gegenwerten. - 3) Fettgehalt. - 4) Einschl. Pakistan. -

Weitere Anmerkungen siehe nächste Seite.

noch: Brutto-Versorgung mit landwirtschaftlichen Erzeugnissen
1000 t

Lebensmittelart	noch: Amerika								
	noch: Brasilien	Canada			Chile		Columbien		Cuba
	1948/49	Ø 1935/39	1950/51	1951/52	Ø 1935/39	1948/49	Ø 1935/39	1948/49	Ø 1934/38
Weizen und Roggen	1 273	3 322	4 146	4 854	855	1 081	130	165	126
Inlandserzeugung in vH	33	263	311	319	100	100	85	72	-
Reis (geschält)	1 443	22	15	24	24	57	58	182	227
Inlandserzeugung in vH	115	-	-	-	42	102	78	100	11
Andere Getreidearten	5 543	8 164	8 323	10 151	191	188	491	674	222
Inlandserzeugung in vH	101	104	128	131	148	135	98	99	100
Kartoffeln usw. 2)	14 108	1 329	430	556	889	1 252	509
Inlandserzeugung in vH	100	99	101	100	100	100	94
Zucker (raffiniert)	1 471	480	682	609	116	146	393	721	221
Inlandserzeugung in vH	114	14	18	19	-	-	97	100	1 207
Hülsenfrüchte	1 151	72	69	56	65	47	66	99	61
Inlandserzeugung in vH	101	104	84	96	196	243	100	100	74
Fleisch	1 908	693	983	942	176	211	223	312	144
Inlandserzeugung in vH	103	112 ^{a)}	104 ^{a)}	100 ^{a)}	105	78	100	100	99
Fette und Öle 3)	319	325 ^{a)}	380 ^{a)}	360 ^{a)}	27	37	28	40	43
Inlandserzeugung in vH	134	64	77 ^{a)}	86 ^{a)}	60	90	75	80	28
Lebensmittelart	noch: Amerika						Asien		
	noch: Cuba	USA			Uruguay		Ceylon		Cypern
	1948/49	Ø 1935/38	1950/51	1951/52	1949	1951	1948/49	1950/51	1948/49
Weizen und Roggen	190	19 752	19 145	18 868	357	369	227	272	93
Inlandserzeugung in vH	-	110	148	144	145	118	-	-	39
Reis (geschält)	267	385	494	504	24	19	700	820	2
Inlandserzeugung in vH	15	158	232	267	129	137	41	42	-
Andere Getreidearten	220	65 487	103 150	105 333	172	322	19	36	57
Inlandserzeugung in vH	100	111	102	94	94	105	100	100	74
Kartoffeln usw. 2)	549	11 510	12 437	9 345	114	204	299	304	29
Inlandserzeugung in vH	90	99	102	105	55	87	92	89	157
Zucker (raffiniert)	210	6 078	6 665	6 698	86	89	96	142	5
Inlandserzeugung in vH	3 313	29	33	25	2	8	-	-	-
Hülsenfrüchte	90	671	886	800	6	6	31	47	6
Inlandserzeugung in vH	50	107	103	120	68	73	3	6	52
Fleisch	184	9 278	12 506	12 785	267	296	20	26	8
Inlandserzeugung in vH	100	99 ^{a)}	104 ^{a)}	105 ^{a)}	152 ^{a)}	138 ^{a)}	96 ^{a)}	87 ^{a)}	100
Fette und Öle 3)	62	2 635 ^{a)}	3 060 ^{a)}	3 020 ^{a)}	36 ^{a)}	35 ^{a)}	28 ^{a)}	31 ^{a)}	5
Inlandserzeugung in vH	21	99 ^{a)}	116 ^{a)}	127 ^{a)}	115 ^{a)}	147 ^{a)}	463 ^{a)}	513 ^{a)}	33
Lebensmittelart	noch: Asien								
	Indien			Laos, Vietnam und Kambodscha		Japan			Pakistan
	Ø 1934/38 ^{a)}	1950/51	1951/52	Ø 1934/38	1947/48	Ø 1934/38	1950/51	1951/52	1948/49
Weizen und Roggen	10 096	9 543	8 431	27	11	1 190	2 964	3 131	4 337
Inlandserzeugung in vH	102	68	70	-	-	108	45	48	96
Reis (geschält)	31 146	21 300	21 730	3 522	3 508	10 226	9 687	9 650	8 495
Inlandserzeugung in vH	95	97	97	137	101	83	93	87	100
Andere Getreidearten	20 505	16 352	15 616	96	418	2 297	3 134	3 213	1 225
Inlandserzeugung in vH	100	94	96	619	102	89	76	80	98
Kartoffeln usw. 2)	3 247	919	2 274	5 268	8 515	8 081	...
Inlandserzeugung in vH	99	99	100	101	103	100	100
Zucker (raffiniert)	5 380	4 550	4 695	149	144	998	360	681	1 064
Inlandserzeugung in vH	98	98	100	101	93	4	8	5	91
Hülsenfrüchte	7 734	8 467	7 919	94	170	1 432	947	977	1 365
Inlandserzeugung in vH	100	99	99	102	100	42	68	73	100
Fleisch	1 045	773	773	309	100	256	222	211	321
Inlandserzeugung in vH	100	100	100	103	100	95	100	100	100
Fette und Öle 3)	1 110	1 260	1 285	52	37	178	212	243	121
Inlandserzeugung in vH	96	105	101	123	100	84	38	35	73
Lebensmittelart	noch: Asien		Australien und Ozeanien						
	Türkei		Australischer Bund			Neuseeland			
	Ø 1934/38	1950/52	Ø 1936/38	1950/51	1951/52	Ø 1935/39	1950	1951	
Weizen und Roggen	3 770	5 126	1 461	2 232	2 155	236	311	312	
Inlandserzeugung in vH	103	128	307	225	202	78	43	55	
Reis (geschält)	62	64	19	14	22	4	3	2	
Inlandserzeugung in vH	100	100	142	343	232	-	-	-	
Andere Getreidearten	2 739	3 557	640	607	693	90	117	91	
Inlandserzeugung in vH	104	115	112	180	177	86	97	93	
Kartoffeln usw. 2)	173	676	389	437	472	118	148	136	
Inlandserzeugung in vH	100	100	96	102	103	105	105	102	
Zucker (raffiniert)	74	166	366	465	500	77	97	89	
Inlandserzeugung in vH	73	112	221	192	137	-	-	-	
Hülsenfrüchte	169	219	5	15	20	6	12	13	
Inlandserzeugung in vH	127	123	80	80	65	220	283	200	
Fleisch	277	351	882	916	901	174	203	214	
Inlandserzeugung in vH	106	103	128 ^{b)}	126 ^{b)}	122 ^{b)}	273	293	255	
Fette und Öle 3)	118	153	111 ^{b)}	133 ^{b)}	142 ^{b)}	35	45	45	
Inlandserzeugung in vH	104	101	155 ^{b)}	127 ^{b)}	107 ^{b)}	500	420	438	

a) Geschätzter Marktanteil inbegriffen.- b) Ohne Leinöl und Talg, die nicht für Ernährungszwecke benötigt werden.-
c) Einschl. Fette und Öle für industrielle Zwecke.- d) Ohne Talg und andere Fette für industrielle Zwecke.- e) Ohne Fette für industrielle Zwecke.

Netto-Lebensmittelversorgung je Einwohner*
kg pro Jahr

Lebensmittelart	Europa								
	Bundesrepublik Deutschland ¹⁾			Belgien-Luxemburg			Dänemark		
	Ø1935/38	1950/51	1951/52	Ø1934/38	1950/51	1951/52	Ø1934/38	1950/51	1951/52
Getreide (Mehlwert)	111	99	99	115	106	105	94	98	98
Kartoffeln usw.	176	184	179	157	151	161	120	150	144
Zucker (raffiniert)	26	27	25	28	28	28	50	38	36
Hülsenfrüchte	2	2	1	5	2	2	-	1	1
Fleisch	53	37	38	46	42	44	75	56	54
Milch	150	139	160	136	165	175	195	205	195
Fette und Öle ²⁾	21	21	21	19	22	21	27	21	26
Gesamtkalorien pro Tag	3 043	2 814	2 764	2 820	2 890	2 930	3 420	3 130	3 220
davon tierischer Herkunft in vH	33	29	30	29	36	31	35	35	36
Lebensmittelart	noch: Europa								
	Finnland			Frankreich			Griechenland		
	Ø1934/38	1950/51	1951/52	1934/38	1950/51	1951/52	Ø1935/38	1950/51	1951/52
Getreide (Mehlwert)	128	143	145	124	118	119	163	158	152
Kartoffeln usw.	181	138	144	143	125	122	14	32	39
Zucker (raffiniert)	28	33	32	24	27	25	10	10	10
Hülsenfrüchte	3	2	2	4	3	3	12	9	11
Fleisch	33	28	32	53	56	56	20	12	13
Milch	276	255	300	150	155	150	75	60	60
Fette und Öle ²⁾	13	17	18	14	13	13	15	14	14
Gesamtkalorien pro Tag	3 000	3 210	3 330	2 830	2 790	2 750	2 600	2 510	2 490
davon tierischer Herkunft in vH	31	33	34	26	27	28	12	9	9
Lebensmittelart	noch: Europa								
	Grossbritannien und Nordirland			Irland			Island		Italien
	Ø 1934/38	1950/51	1951/52	Ø1934/38	1950/51	1951/52	Ø 1934/38	1950/51	Ø 1934/38
Getreide (Mehlwert)	94	100	99	131	131	132	120	91	164
Kartoffeln usw.	79	110	106	195	189	186	70	88	37
Zucker (raffiniert)	46	34	34	38	40	41	44	51	7
Hülsenfrüchte	3	3	3	1	1	1	1	1	13
Fleisch	64	49	47	55	53	53	51	62	20
Milch	152	219	206	150	200	200	313	390	74
Fette und Öle ²⁾	20	22	20	14	19	19	15	20	12
Gesamtkalorien pro Tag	3 120	3 100	2 990	3 400	3 500	3 480	3 160	3 240	2 520
davon tierischer Herkunft in vH	38	34	34	35	37	36	36	39	14
Lebensmittelart	noch: Europa								
	noch: Italien		Niederlande		Norwegen			Österreich	
	1950/51	1951/52	Ø1936/38	1950/51	1951/52	Ø1934/38	1950/51	1951/52	Ø1934/38
Getreide (Mehlwert)	153	153	107	101	96	119	116	108	138
Kartoffeln usw.	33	38	116	141	128	130	126	116	96
Zucker (raffiniert)	12	13	29	36	35	30	24	27	24
Hülsenfrüchte	7	7	3	2	2	2	2	2	2
Fleisch	16	16	38	32	31	38	36	33	49
Milch	90	90	200	195	210	251	345	340	199
Fette und Öle ²⁾	11	11	21	26	25	25	25	24	18
Gesamtkalorien pro Tag	2 403	2 480	2 920	3 090	2 890	3 200	3 180	3 060	2 990
davon tierischer Herkunft in vH	15	16	32	26	29	32	40	40	32
Lebensmittelart	noch: Europa								
	noch: Österreich	Polen		Schweden			Schweiz		Tschecho-slowakei
	1951/52	Ø1934/38	1948/49	Ø1934/38	1950/51	1951/52	Ø1934/38	1950/51	1951/52
Getreide (Mehlwert)	114	134	148	96	92	88	110	118	114
Kartoffeln usw.	108	285	240	122	116	115	90	84	84
Zucker (raffiniert)	27	9	16	44	46	42	38	38	38
Hülsenfrüchte	1	9	2	2	2	2	2	1	1
Fleisch	37	26	19	49	51	50	53	46	47
Milch	180	135	114	302	315	310	328	323	330
Fette und Öle ²⁾	16	7	6	18	21	20	16	15	15
Gesamtkalorien pro Tag	2 660	2 710	2 620	3 120	3 230	3 090	3 140	3 250	3 180
davon tierischer Herkunft in vH	32	23	17	39	42	43	36	32	33

* Getreide: Gegenwerte in Mehl und geschältem Reis. Kartoffeln: einschl. Süsskartoffeln, Kassawa usw.; Kartoffel-, Manioc- u.a. Hackfruchtmehle nach dem Kartoffel-, Kassawa- usw. Gegenwert. Zucker: Gegenwerte in raffiniertem Zucker, ohne Sirup und Honig. Fleisch: einschl. Innereien und Geflügel. Für die Bundesrepublik Deutschland auch einschliesslich Kaninchen und Wild. Milch: Vollmilch für den Frischverbrauch und zur Weiterverarbeitung zu Milchprodukten (ohne Butter); für die Bundesrepublik Deutschland auch ohne Käse. Lebensmittel tierischer Herkunft: einschl. Fleisch, Eier, Fisch, Milch, Käse, Butter, Schlachtfette und Frischtran. -

Weitere Anmerkungen siehe nächste Seite.

**noch: Netto-Lebensmittelversorgung je Einwohner
kg pro Jahr**

Lebensmittelart	Afrika					Amerika			
	Ägypten		Südafrikanische Union			Argentinien		Brasilien	
	Ø 1934/38	1951/52	1935/39	1949	1950	Ø 1935/39	1948/49	Ø 1935/39	1948/49
Getreide (Mehlwert)	182	172	156	154	158	106	124	78 ^{a)}	79
Kartoffeln usw.	5	10	16	15	16	66	87	91 ^{a)}	123 ^{a)}
Zucker (raffiniert)	13	16	23	40	44	27	35	25	30
Hülsenfrüchte	19	10	2	3	2	2	2	20	22
Fleisch	7	12	38	43	41	107	114	50	39
Milch	31	25	76	83	77	163	165	80	79
Fette und Öle 2)	5	4	3	5	5	9	16	5	6
Gesamtkalorien pro Tag	2 450	2 360	2 300	2 570	2 640	2 730	3 190	2 150	2 340
davon tierischer Herkunft in vH	8	8	18	18	18	36	32	24	19

Lebensmittelart	noch: Amerika								
	Canada			Chile		Columbien		Cuba	
	Ø 1935/39	1950/51	1951/52	Ø 1935/39	1948	Ø 1935/39	1948/49	Ø 1934/38	1948/49
Getreide (Mehlwert)	93	78	78	124	134	57 ^{a)}	72 ^{a)}	102 ^{a)}	106 ^{a)}
Kartoffeln usw.	57	73	80	87 ^{a)}	98 ^{a)}	99 ^{a)}	91 ^{a)}
Zucker (raffiniert)	43	48	42	25	26	37	57	40	40
Hülsenfrüchte	4	4	3	10	6	7	8	12	16
Fleisch	62	70	66	38	38	26	29	33	35
Milch	221	237	238	54	68	93	144	79	90
Fette und Öle 2)	19	20	19	5	6	3	3	8	11
Gesamtkalorien pro Tag	2 890 ^{b)}	3 010 ^{b)}	3 020	2 240	2 350	1 860	2 280	2 610	2 730
davon tierischer Herkunft in vH	39	40	42	16	17	19	19	17	21

Lebensmittelart	noch: Amerika					Asien			
	USA			Uruguay		Ceylon		Cypern	
	Ø 1934/38 ³⁾	1950/51	1951/52	Ø 1949	1951	1948/49	1950/51	Ø 1934/38	1948/49
Getreide (Mehlwert)	90	76	75	96	99	118 ^{a)}	131 ^{a)}	169	171
Kartoffeln usw.	64	49	46	43	76	38 ^{a)}	36 ^{a)}	21	42
Zucker (raffiniert)	44	42	42	36	36	13	18	9	10
Hülsenfrüchte	4	4	4	2	3	4	6	9	11
Fleisch	64	75	76	114	124	3	3	12	17
Milch	204	253	253	148	172	9	13	48	41
Fette und Öle 2)	20	20	20	15	15	4	4	9	10
Gesamtkalorien pro Tag	3 150	3 180	3 160	2 920	3 070	1 940	2 140	2 350	2 500
davon tierischer Herkunft in vH	36	40	41	40	41	5	5	9	10

Lebensmittelart	noch: Asien								
	Indien			Laos, Vietnam und Cambodscha		Japan 4)			
	Ø 1934/38 ³⁾	1950/51	1951/52	Ø 1934/38	1947/48	Ø 1934/38	1950/51	1951/52	
Getreide (Mehlwert)	143	111	106	144 ^{a)}	152 ^{a)}	162	154	153	
Kartoffeln usw.	8	24 ^{a)}	58 ^{a)}	63	70	57	
Zucker (raffiniert)	13	13	13	7	6	14	4	8	
Hülsenfrüchte	18	19	18	4	7	7	5	5	
Fleisch	3	2	2	14	4	4	2	2	
Milch	65	47	46	13	...	4	6	6	
Fette und Öle 2)	2	3	3	2	2	2	1	1	
Gesamtkalorien pro Tag	1 970	1 630	1 590	1 900	2 040	2 180	2 100	2 130	
davon tierischer Herkunft in vH	8	7	7	11	4	5	4	4	

Lebensmittelart	noch: Asien			Australien und Ozeanien				
	Pakistan	Türkei		Australischer Bund			Neuseeland	
	1948/49	Ø 1934/38	1951/52	Ø 1936/38	1950/51	1951/52	Ø 1935/39	1951
Getreide (Mehlwert)	153	193	193	101	99	101	87	84
Kartoffeln usw.	5	6	23	49	42	46	50	49
Zucker (raffiniert)	12	5	8	53	55	58	48	46
Hülsenfrüchte	11	7	8	1	2	2	2	2
Fleisch	4	17	16	120	110	105	109	110
Milch	73 ^{c)}	25	31	164	195	185	166	260
Fette und Öle 2)	2 ^{d)}	6	7	16	16	17	17	18
Gesamtkalorien pro Tag	2 030	2 450	2 550	3 300	3 280	3 290	3 260	3 380
davon tierischer Herkunft in vH	10	9	9	40	39	38	48	49

1) Durchschnitt 1935/38 Deutsches Reich, auf das Gebiet der Bundesrepublik umgerechnet (ohne West-Berlin; Nachkriegsjahre einschl. West-Berlin). - 2) Fettgehalt. - 3) Indien einschl. Pakistan. - 4) 1950/51 nichtberichtete Produktion ausgenommen, in den Gesamtkalorien jedoch berücksichtigt. - a) Mehr als 50 vH andere Knollengewächse als Kartoffeln und Süßkartoffeln. - b) Ohne Kartoffeln. - c) Einschl. Milch zur Herstellung von Butter und Ghee. - d) Ohne Butter und Ghee.

Herstellung von Rundfunk-Empfangsgeräten*

1000

Land	Geräteart	1933	1938	1946	1947	1948
Europa						
Bundesrepublik Deutschland	Rundfunk-Röhrenempfänger ¹⁾	.	.	7	12	405
	Fernsehempfänger
Dänemark	Rundfunkempfänger	41	135	79	153	143
Finnland	Rundfunkempfänger	.	.	23	37	56
Frankreich	Rundfunkempfänger
	einschl. Musiktruhen	956
	Fernsehempfänger	-
Grossbritannien und Nordirland	Rundfunkempfänger	1 607 ^{a)}	1 798 ^{b)}	1 380	1 982	1 630
	Musiktruhen	150 ^{a)}	120 ^{b)}	.	.	.
	Fernsehempfänger	.	2,6 ^{b)}	6,4	28,2	90,8
Irland	Rundfunkempfänger	24	41
Jugoslawien	Rundfunkempfänger	23
Norwegen	Rundfunkempfänger	.	53	62	136	155
Österreich	Rundfunkempfänger	96
Polen	Rundfunkempfänger	12	142	-	7	34
Tschechoslowakei	Rundfunkempfänger	163	268
Aussereuropäische Länder						
Australischer Bund ⁴⁾	Rundfunkempfänger	.	214	93	261	335
Canada	Rundfunkempfänger
	einschl. Musiktruhen	112	243	603	984	640
	Fernsehempfänger ⁵⁾
Indien	Rundfunkempfänger	25
Japan	Rundfunkempfänger	.	599	519 ^{c)}	778 ^{c)}	766
Neuseeland ⁶⁾	Rundfunkempfänger	.	28 ^{b)}	52	49	...
USA	Rundfunkempfänger	3 597	7 734 ^{b)}	...	18 039	14 466
	Musiktruhen	30	58 ^{b)}	...	3 507 ^{d)}	2 242
	Fernsehempfänger	-	153 ^{d)}	975
Land	Geräteart	1949	1950	1951	1952	1953
Europa						
Bundesrepublik Deutschland	Rundfunk-Röhrenempfänger ¹⁾	1 147	2 008	2 261	2 359	2 439
	Fernsehempfänger	4	41
Dänemark	Rundfunkempfänger	84	109	129	113	...
Finnland	Rundfunkempfänger	44	57	87
Frankreich	Rundfunkempfänger
	einschl. Musiktruhen	734	885	963	850	...
	Fernsehempfänger	2	5	14	28	...
Grossbritannien und Nordirland	Rundfunkempfänger	1 345	1 809	1 845	1 096	...
	Musiktruhen	.	.	243	139	...
	Fernsehempfänger	211,7	541,2	711,0	812,0	1 141,2
Irland	Rundfunkempfänger	40	50	63	72	...
Jugoslawien	Rundfunkempfänger	38	26	26	27	38
Norwegen	Rundfunkempfänger	127	102	108
Österreich	Rundfunkempfänger	162	199	244	217	182
Polen	Rundfunkempfänger	66
Tschechoslowakei	Rundfunkempfänger	266
Aussereuropäische Länder						
Australischer Bund ⁴⁾	Rundfunkempfänger	294	343	455	356	...
Canada	Rundfunkempfänger
	einschl. Musiktruhen	791	821	628	569	754 ^{a)}
	Fernsehempfänger ⁵⁾	4,2	29,6	39,2	137,2	429,6 ^{a)}
Indien	Rundfunkempfänger	17	44	83	71	...
Japan	Rundfunkempfänger	704	287	405	938	...
Neuseeland ⁶⁾	Rundfunkempfänger	56	54 ^{e)}	68 ^{e)}
USA	Rundfunkempfänger	10 738	13 469 ^{e)}	11 928 ^{e)}	10 530 ^{e)}	...
	Musiktruhen	1 197	1 121 ^{e)}	699 ^{e)}	405 ^{e)}	...
	Fernsehempfänger	3 029	7 464 ^{e)}	5 385 ^{e)}	6 096 ^{e)}	...

* Komplette Empfangsgeräte für den Unterhaltungsrundfunk, ohne Rücksicht auf eingebaute Wellenlängen, für Haus-, Kraftfahrzeug- und sonstigen Gebrauch. Batterieempfänger sind inbegriffen.

1) Nur Rundfunk-Röhrenempfänger, Plattenspieler-Kombinationen (Musiktruhen) ausgenommen.- 2) Nur Apparate für den Hausgebrauch.- 3) Ohne Detektorapparate.- 4) 12 Monate, die jeweils am 1.7. beginnen.- 5) Verkäufe der Hersteller.- 6) 12 Monate, die jeweils am 1.4. beginnen.-

a) 1934.- b) 1937.- c) Verstärkergeräte- und Drahtfunkempfänger inbegriffen.- d) Verkäufe der Hersteller.-

e) Schätzung der Radio-Television Manufacturers Association.

Telegrammverkehr* Anzahl der Telegramme in 1000

Land	1)	1929	1932	1937	1946	1947	1948	1949	1950	1951
Europa										
Bundesrepublik Deutschland 2)3)	A	22 700	12 479	13 834	.	.	26 575	22 637	21 501	19 480
	B	7 262	4 474	3 368	.	.	976	1 831	2 783	3 325
	C	7 476	4 390	3 049	.	.	1 096	2 093	3 066	3 390
Belgien	A	7 080	3 305 ^{a)}	3 322 ^{a)}	6 590	6 192	5 582	5 020	4 890	4 614
	B	2 135	1 413 ^{a)}	1 332 ^{a)}	1 256	1 651	1 564	1 537	1 625	1 624
	C	1 988	1 330 ^{a)}	1 251 ^{a)}	1 192	1 496	1 416	1 400	1 468	1 451
Dänemark 3)4)	A	958	898	883	2 240	2 152	2 147	1 888	1 914	1 850
	B	1 286	932	842	825	849	1 020	1 138	1 205	1 191
	C	1 160	824	741	795	805	959	1 054	1 130	1 118
Finnland	A	874	266	318	1 033	941	841	737	722	730
	B	428	305	343	215	273	316	356	386	424
	C	440	305	317	265	320	353	374	400	477
Frankreich 5)	A	36 325	30 505	27 117	35 359	29 755	24 883	17 782	16 516	16 850
	B	6 843	4 443	3 874	2 481	3 076	3 242	3 692	4 259	4 528
	C	6 573	4 354	3 748	2 453	2 849	3 002	3 210	3 819	4 092
Griechenland 6)	A	3 107	2 717	4 269	.	4 226	4 092	4 143	4 915	5 422
	B	507	353	353	.	455	444	559	503	532
	C	494	301	279	.	398	406	436	462	484
Grossbritannien und Nordirland 3)	A	42 451	36 041	49 226	52 675	47 421	43 396	41 974	41 614	38 626
	B	11 378	8 172	8 444	9 041	9 096	8 896	9 081	9 823	10 470
	C	11 969	8 842	9 392	9 751	10 057	10 271	10 540	11 244	10 770
Irland 3)	A	1 200	949	885	1 906	1 913	1 766	...	1 682	1 659
	B	994	767	691	1 578	1 478	1 367	...	1 386	1 312
	C	931	726	627	908	982	882	...	1 023	928
Italien 7)	A	32 269	24 728	23 782	23 466	24 893	27 331	25 979	28 544	30 524
	B	2 510	2 434	1 618	767	1 877	2 113	2 129	2 769	2 985
	C	2 649	2 272	1 549	679	1 961	1 817	2 165	2 478	2 809
Jugoslawien	A	4 660	3 371	3 066	3 259	3 960	5 157	6 286	6 871	5 581
	B	460	380	313	166	252	256	257	267	250
	C	419	383	285	146	234	297	305	296	204
Luxemburg	A	47	48	66	115	96	108	118	128	140
	B	123	80	81	79	88	88	85	90	85
	C	152	102	96	95	98	103	101	106	100
Niederlande	A	2 359	1 673	1 442	5 226	4 040	4 117	3 839	3 509	2 998
	B	2 782	1 967	1 979	1 099	1 511	1 756	2 006	2 219	2 194
	C	2 729	1 889	1 885	1 122	1 503	1 755	1 943	2 155	2 110
Norwegen 7)8)	A	3 670	2 475	2 551	7 003	7 502	6 946	6 580	6 060	5 634
	B	1 038	872	888	601	757	767	794	849	882
	C	920	773	761	608	728	712	794	783	817
Österreich	A	1 583	998	.	.	5 290	2 784	2 960	2 963	3 658
	B	1 677	910	.	.	509	590	687	964	942
	C	1 622	837	.	.	597	624	708	951	956
Portugal	A	2 089	1 697	2 160	4 702	4 633	4 123	2 805	2 424	2 346
	B	315	95	318	808	788	660	604	650	694
	C	395	299	294	720	703	587	530	565	608
Schweden 10)	A ⁹⁾	2 837	2 496	2 782	4 927	5 108	5 128	5 175	5 008	4 993
	B	1 408	997	995	1 492	1 355	1 300	1 432	1 571	1 571
	C	1 314	942	946	1 422	1 317	1 265	1 417	1 568	1 568
Schweiz	A	1 058	677	525	951	953	907	816	789	797
	B	1 939	1 295	1 177	1 848	2 085	2 067	1 952	1 945	2 042
	C	1 916	1 332	1 112	1 679	1 923	1 948	1 818	1 835	1 886
Spanien	A	9 968	9 052	.	19 822	17 451	20 985	18 865	19 202	...
	B	1 833	1 421	.	906	908	1 225	972	1 068	1 336
	C	1 699	1 307	.	1 022	1 097	1 007	1 045	1 079	1 302
Afrika										
Ägypten 11)	A	4 641	1 679	1 786	2 768	2 796
	B	180	145	183	274	267
	C	159	135	164	211	215
Französisch Marokko	A ¹²⁾	.	285	267	560	478	352	387	326	309
	B ¹²⁾	.	477	564	484	1 128	703	682	690	652
	C ¹²⁾	.	429	411	534	819	792	695	740	771
Südafrikanische Union 3)	A	6 025	4 465	6 338 ^{b)}	10 738	10 902	11 764	...	11 411	11 460
	B	299	291	420 ^{b)}	471	1 755	1 076	...	1 017	1 159
	C	366	321	424 ^{b)}	901	976	1 073	...	1 002	1 118

* Im allgemeinen alle Arten von Telegrammen einschl. Kabeltelegramme und Radiogramme; Transitverkehr ist ausgenommen.-

1) A = Inlandverkehr
B = Telegramme aus dem Ausland
C = Telegramme in das Ausland.-

2) 1929 bis 1937 Deutsches Reich.- 3) Berichtsjahre beginnen jeweils am 1. April.- 4) Ab 1948 sind die Färöer-Inseln und Grönland inbegriffen.- 5) Einschl. Algerien, sowie ab 1949 Guadeloupe, Martinique, Französisch Guayana und Réunion.- 6) Von 1929 bis 1947 beginnen die Berichtsjahre jeweils am 1. April.- 7) Berichtsjahre beginnen jeweils am 1. Juli.- 8) Ab 1946 nur versteuerte Telegramme.- 9) Nur versteuerte Telegramme; einschl. Telegramme, die vom Telegrafendienst der Eisenbahn übermittelt wurden.- 10) Ab 1946 beginnen die Berichtsjahre jeweils am 1. Juli.- 11) Berichtsjahre beginnen jeweils am 1. Mai.- 12) Nur versteuerte Telegramme.-

Weitere Anmerkungen siehe nächste Seite

noch: Telegrammverkehr
Anzahl der Telegramme in 1000

Land	1)	1929	1932	1937	1946	1947	1948	1949	1950	1951
Amerika										
Argentinien	A	.	9 767	9 094	14 866 ^{a)}	24 598 ^{c)}	28 427 ^{c)}	22 604 ^{c)}
	B	.	788	614	1 127 ^{c)}	1 298 ^{c)}	1 197 ^{c)}	1 097 ^{c)}
	C	.	756	713	927 ^{c)}	1 547 ^{c)}	1 060 ^{c)}	998 ^{c)}
Canada 13)	A	17 982	10 496	13 456	18 442	18 987	19 013	19 644 ^{c)}	18 113	19 195
	B	927	658	692	927	803	...	805 ^{c)}	795	868
	C	1 159	856	797	918	811	...	837 ^{c)}	893	918
Mexiko	A	10 849 ^{a)}	9 492 ^{a)}	15 354	25 466	29 072	30 350	...	16 426	17 681
	B	183 ^{a)}	106 ^{a)}	302	913	915	400	...	613	765
	C	155 ^{a)}	87 ^{a)}	260	800	769	404	...	537	614
Peru	A	1 619	1 525	1 760	3 155	3 280	3 595	3 903	5 850	...
	B	138	75	102	167	168	150	174	177	...
	C	163	81	108	169	176	164	187	174	...
USA 14)	A	.	.	206 579	212 978	211 393	189 964	174 343	175 077	181 342
	B+C	.	.	15 561	21 135	22 718	20 619	19 761	19 795	20 884
Asien										
Indien 3) 15)	A	16 275	13 243	13 836	.	13 540	20 613	21 085	22 605	23 773
	B	1 531	1 116	1 283	.	1 206	2 932	2 561	2 686	2 804
	C	1 521	1 090	1 189	.	886	2 084	1 786	1 977	1 845
Japan 16)	A	63 527	53 678	72 664	62 400	68 400	75 169	80 001	85 788	97 386
	B	1 313	1 184	1 119	156	240	249	1 034	1 034	1 486
	C	1 245	1 115	1 211	345	373	430	873	1 275	1 933
Republik Indonesien	A	1 474	907	874	.	1 085	1 440	1 728	1 790	1 767
	B	564	359	359	.	287	342	455	515	599
	C	528	330	298	.	362	402	344	598	678
Türkei	A	7 407	5 560	.	6 573	5 363	5 565	5 883	6 249	7 146
	B	537	490	257	390	431	371	369	405	463
	C	487	214	241	427	431	369	351	383	429
Australien und Ozeanien										
Australischer Bund 7)	A	16 345	12 680	16 268	35 970	33 729	34 692	35 647	35 486	34 473
	B	727	564	693	1 024	944	1 047
	C	809	611	747	1 046	987	1 023
Neuseeland 3)	A	6 593	3 888	5 120	7 519	7 195	7 238	7 409	7 159	7 136
	B	317	256	327	361	427	448	525	559	613
	C	350	265	348	376	414	437	519	554	617

13) Alle Telegramme auf dem Landwege sind dem Inlandverkehr zugerechnet.- 14) Telegramme nach Canada, St. Pierre und Miquelon sind dem Inlandverkehr zugerechnet.- 15) Ab 15. August 1947 ohne Pakistan. 1947: 15. August 1947 bis 31. März 1948.- 16) 1929 bis 1937 beginnen die Berichtsjahre jeweils am 1. April.-
a) Berichtsjahre beginnen jeweils am 1. März.- b) Telegramme nach Nachbargebieten sind unter Inlandverkehr erfasst und vom Auslandverkehr ausgenommen.- c) Nichtamtliche Schätzung.- d) Nur Verkehr auf den Regierungslinien.

Briefpostverkehr*
Anzahl der Sendungen in Millionen

Land	1)	1929	1932	1937	1947	1948	1949	1950	1951	1952
Europa										
Bundesrepublik Deutschland 2) 3)	A	7 096	5 175	6 438	4 283	3 639	3 695	3 934	4 222	4 586
	B	215	131	102	93	90	78	97	118	159
	C	352	294	275	217	161	131	150	158	204
Saargebiet	A	.	17,8	49,6	40,6	...	83,6	55,7
	B	.	26,1	19,1	17,6	...	28,5	19,1
	C	.	25,7	18,4	31,1	...	24,8	25,9
Belgien	A	1 197	1 242	1 267	1 481	1 705	1 837	1 930	1 819	1 840
	B	82	68	75	51	62	65	76	76	80
	C	101	75	88	47	55	71	73	73	77
Dänemark 3)	A	231,0	245,5	293,1	391,6	358,9	336,4	...	388,5	...
	B	27,3	21,5	20,8	23,7	27,5	24,6	...	24,7	...
	C	22,9	19,1	18,6	23,3	24,0	23,6	...	23,4	...
Finnland	A	83,8	65,5	85,8	151,3	160,9	146,3	132,9	142,3	146,4
	B	13,2	8,9	15,1	18,5	16,8	15,5	15,8	18,8	22,8
	C	3,0	5,1	6,3	10,3	7,9	10,1	9,0	8,9	8,7
Frankreich	A	5 817	5 396	5 599	4 062	4 330	2 827	...	3 386	...
	B	133	137	147
	C	251	292	314	244	260	216	...	178	...
Griechenland	A	98,0	99,1	102,5	70,3	74,8	126,1	123,8	126,8	...
	B	23,6	18,3	16,4	14,2	15,4	68,4	...
	C	19,7	14,3	13,8	10,6	11,0	12,0	13,5	13,5	...
Grossbritannien und Nordirland 3)	A	6 174	6 438	7 789	7 150	7 700	8 045	8 128	8 335	...
	B	226	202	201	307	...
	C	338	293	302	425	358	405	372	415	...
Irland 3)	A	129,5	128,8	177,5	166,4	198,5	214,4	209,6	208,2	228,6
	B	72,1	52,7	58,0	61,9	73,4	45,4	59,9	58,5	52,4
	C	48,8	46,7	44,4	37,7	56,2	62,1	62,1	62,4	53,7
Jugoslawien	A	369,3	400,8	317,5	368,5	310,4	348,0	364,8	345,2	209,1
	B	49,7	47,9	25,0	14,6	17,3	14,4	9,6	9,9	8,2
	C	22,4	27,4	21,7	13,6	15,2	12,3	11,6	11,5	8,9

Anmerkungen siehe nächste Seite

noch: Briefpostverkehr*
Anzahl der Sendungen in Millionen

Land	1)	1929	1932	1937	1947	1948	1949	1950	1951	1952
noch: Europa										
Luxemburg	A	14,7	15,0	17,0	21,2	25,0	26,7	29,8	31,5	32,2
	B	9,8	8,8	10,0	7,7	10,0	8,8	9,3	11,3	11,9
	C	6,8	6,6	6,1	5,4	4,4	3,9	4,5	5,9	5,4
Niederlande	A	925	952	1 052	1 358	1 428	1 368	1 390	1 416	...
	B	74	60	58	68	70	67	56	59	...
	C	88	70	60	83	89	100	65	74	...
Norwegen 4)	A	114,0	118,2	147,9	236,9	236,3	242,6	248,5	248,9	263,3
	B	19,6	16,0	18,7	16,7	16,9	20,0	19,2	19,1	21,4
	C	13,4	11,2	13,4	15,0	17,7	16,8	17,7	17,9	17,9
Österreich	A	648,3	575,1	.	485,9	768,2	448,5	478,2	826,0	...
	B	122,4	85,5	.	47,4	33,4	33,7	36,3	38,9	...
	C	197,6	128,6	.	60,2	39,6	37,3	37,0	42,3	...
Portugal	A	130,3	137,6	.	217,8	219,9	207,6	221,3	220,7	233,5
	B	15,8	20,0	17,4	23,8	24,0	26,5
	C	9,0	9,3	12,5	18,0	18,4	26,0
Schweden	A	417,9	490,0	568,0	838,5	800,0	810,5	849,8	860,0	875,0
	B	35,0	30,0	32,1	37,8	41,2	46,6	44,4	47,0	47,7
	C	22,4	19,9	22,6	26,5	32,5	34,7	36,5	35,0	34,2
Schweiz	A	494,0	546,8	588,3	847,7	846,4	893,8	912,1	922,9	962,0
	B	84,2	80,2	70,7	58,9	69,3	68,2	68,4	74,3	80,7
	C	75,1	68,6	70,0	66,4	77,7	79,5	78,0	86,2	96,3
Spanien	A	595,3	709	.	820	899	964	1 032	1 075	1 144
	B	67,2	56	.	38	40	46	58	69	72
	C	58,3	53	.	20	25	30	43	54	55
Afrika										
Ägypten	A	111,9	106,8	118,6	139,7	144,4	147,4	151,0	155,6	159,3
	B	31,0	18,2	20,2	16,7	21,7	27,7	30,0	30,8	32,5
	C	24,5	11,3	14,5	14,3	15,5	18,2	19,5	21,0	20,1
Französisch Marokko	A	14,0	19,8	17,3	33,8	37,0	33,4	41,8	35,9	36,2
	B	27,3	31,3	20,4	22,8	25,0	29,4	26,6	28,3	29,0
	C	22,9	23,8	15,7	23,4	25,6	21,4	27,9	22,5	24,6
Südafrikanische Union	A	324,0	257,3	567,1	562,0
	B	33,3	22,9	39,2	44,3
	C	19,5	14,8	18,9	32,3	35,1
Amerika										
Argentinien	A	.	609	923	1 508	1 614	1 394	...	1 493	1 337
	B	.	43	47	27	59	35	...	40	39
	C	.	34	22	20	29	20	...	11	10
Canada 3)	A,B,C	.	1 300	1 350	...	1 831	2 627	2 707	2 830 ^{a)}	2 818
Mexiko	A	134,4	102,6	270,6	446,4	456,9	494,3	383,3	419,8	475,8
	B	43,3	19,0	26,6	68,6	78,7	70,9	62,6	71,1	85,9
	C	20,7	16,1	25,6	36,2	34,3	40,7	56,3	64,0	101,2
USA	5)	27 952	24 307	25 801	37 428	40 280	43 555	45 064
	B	435,0	337,9	268,4
	C	505,3	368,1	366,7	388,8	391,5	412,7	434,1
Asien										
China	A	725	837	882	1 028	48 ^{b)}	61 ^{b)}
	B	57	58	57	51	3 ^{b)}	3 ^{b)}
	C	61	59	113	34	2 ^{b)}	2 ^{b)}
Ceylon 3)	A	0,7	49,7	68,4	118,4	144,0	171,0	199,1	228,3	...
	B	0,1	16,2	12,1	10,8	12,2	13,1	11,8	16,5	...
	C	0	8,6	10,0	6,7	9,1	9,5	10,5	11,6	...
Indien 6)	A,B,C	1 374	1 108	1 205 ^{c)}	2 244	2 117	2 246	2 147
Japan	A	5 097	4 253	4 711	2 400	2 285	2 708	3 151	3 460	...
	B	38,2	34,2	51,9	3,1	4,2	6,5	10,1	15,3	...
	C	25,8	24,7	52,2	2,7	4,6	7,2	11,4	17,9	...
Malayische Föderation einschl. Singapur	A	.	8,8	32,7	39,2	53,6	...	63,1	72,6	86,6
	B	.	6,4	16,5	19,9	26,5	...	22,8	27,2	25,7
	C	.	3,9	14,6	16,2	18,9	...	19,8	19,7	21,0
Republik Indonesien	A	86,4	91,8	87,4	...	43,0	80,6	...	117,5	...
	B	17,6	15,6	12,9	...	43,1	30,2	...	12,5	...
	C	6,8	6,8	6,1	...	36,4	8,3	...	6,7	...
Türkei	A	96,4	75,5	75,9	106,3	104,7	109,4	120,0 ^{a)}	149,2	...
	B	20,6	14,2	5,6	4,2	4,3	7,2	7,5	18,9	...
	C	7,7	6,4	6,8	4,4	5,2	7,2	13,1	14,9	...
Australien und Ozeanien										
Australischer Bund 7)	A	.	803	933	1 117	1 179	1 239	1 317	1 376	1 334
	B	.	37	46	58	68	77	85	86	88
	C	.	38	39	39	40	40	43	45	44
Neuseeland	A	235,8	198,2	243,5	286,2	293,3	290,6	...	320,4	...
	B	35,2	28,2	46,7
	C	18,5	14,6	15,1	7,1	16,9	17,1	...	19,1	...
Sowjetunion	A	874	1 599	1 631
	B	18	15	8
	C	18	13	9

* Gewöhnliche, eingeschriebene, sowie Luftpostsendungen. Hierunter zählen Briefe, Postkarten, Drucksachen, Geschäftspapiere, kleine Warenproben, Päckchen, Phonopostpäckchen, ausgenommen gewöhnliche Pakete, Wertpakete, Wertbriefe. Gebührenfreie Sendungen sind miteingefasst.

1) **Inlandverkehr (A):** Briefpostverkehr innerhalb der nationalen Grenzen des jeweiligen Landes.
Auslandverkehr (B,C): Briefpostsendungen, die aus Ländern ausserhalb der nationalen Grenzen empfangen (B) bzw. nach diesen befördert (C) wurden. Transitpost ausgenommen.
2) 1929 bis 1937 Deutsches Reich.- 3) Berichtsjahre beginnen jeweils am 1. April.- 4) Ab 1947 beginnen die Berichtsjahre jeweils am 1. Juli.- 5) Inland- und Auslandsverkehr. Gewöhnliche Pakete, Wertpakete und -briefe sind inbegriffen.- 6) 1929 bis 1937 einschl. Burma, ab 1948 ohne Pakistan.- 7) Berichtsjahre beginnen jeweils am 1. Juli.
a) Nichtamtliche Schätzung.- b) Nur Formosa (Taiwan).- c) 1936.

Fernsprechanschlüsse*

Einheiten

Land	1932	1937	1948	1949	1950	1951
Europa						
Bundesrepublik Deutschland ¹⁾	2 960 401 ^{a)}	3 623 697 ^{a)}	1 855 840	2 112 728	2 393 013	2 700 104
Belgien	300 067	393 528	601 614	649 555	687 012	715 228
Bulgarien	20 212	21 813 ^{b)}	...	57 000 ^{c)}	59 000 ^{c)}	60 000 ^{c)}
Dänemark	359 894	425 029	643 637	646 416	721 821	757 938
Finnland	135 489	171 109	303 694	313 975	328 394	359 201
Frankreich	1 292 754	1 552 618	2 232 536	2 318 673	2 405 802	2 520 762
Griechenland	13 472	45 197	69 329	75 947	82 101	88 439
Grossbritannien und Nordirland	2 109 695	3 018 656	4 871 337	5 122 369	5 376 053	5 664 025
Irland	31 490	39 676	67 981	75 755	83 730	92 275
Italien	479 355	586 650	1 014 321	1 118 685	1 244 152	1 303 997
Jugoslawien	45 543	53 847	100 557	109 096	110 170	110 907
Luxemburg	13 084	15 442	21 101	22 376	23 412	24 677
Niederlande	332 858	403 548	632 667	692 412	781 678	821 036
Norwegen	196 889	234 963	405 694	430 670	451 727	476 706
Österreich	240 113	279 595 ^{d)}	351 237	383 407	412 989	427 318
Polen	183 967	272 300	207 026	225 000 ^{c)}	230 000 ^{c)}	230 000 ^{c)}
Portugal	45 554	65 596	124 637	132 678	152 973	168 568
Schweden	564 861	726 191	1 427 552	1 507 909	1 615 200	1 683 230
Schweiz	346 205	430 877	794 832	845 471	896 398	952 450
Spanien	270 542	275 416	512 147	591 948	651 516	732 640
Tschechoslowakei	149 960	220 510	...	380 000 ^{c)}	385 000 ^{c)}	350 708 ^{c)}
Ungarn	110 565	148 595	...	115 000 ^{c)}	116 000 ^{c)}	117 000 ^{c)}
Afrika						
Ägypten	45 489	60 564	98 093	106 000	115 500	125 308
Belgisch Kongo ²⁾	1 411	1 628	3 959	4 604	5 432	6 993
Französisch Marokko	13 442	21 437	41 855	47 429	55 479	63 900
Südafrikanische Union	106 336	175 711	354 459	415 518	458 851	426 659
Tunesien	13 522	13 447	22 026	24 695	26 233	27 227
Amerika						
Argentinien	304 736 ^{e)}	377 473	679 335	717 000	798 391	852 327
Canada	1 261 245	1 322 794	2 451 868	2 700 000	2 911 900	3 105 730
Mexiko	101 208	126 394	248 000	273 555	285 600	299 327
Peru		21 399	44 400	44 400	46 733	49 102
USA	19 690 187 ^{f)}	19 450 000	38 205 000	40 665 000	43 004 000	45 636 000
Uruguay	29 378	32 823	77 686	84 100	89 871	...
Asien						
Indien	23 282 ^{g)}	77 827 ^{g)}	126 412	128 911	168 397	163 811
Japan	965 390	1 311 454	1 230 872	1 448 668	1 664 490	1 735 216
Türkei	20 064		52 423	58 169	65 150	85 873
Australien und Ozeanien						
Australischer Bund	493 578	594 855	963 154	1 028 134	1 109 984	1 209 406
Neuseeland	155 560	192 020	322 757	348 539	369 986	394 566

* Anzahl der im Gebrauch befindlichen öffentlichen und privaten Fernsprechanschlüsse (einschl. Nebenanschlüsse) die einer zentralen Vermittlungsstelle angeschlossen sind. Die Erhebungsmethoden und -zeiten sind von Land zu Land verschieden.--

1) Berichtsjahre beginnen jeweils am 1. April.- 2) Einschl. Ruanda-Urundi.-

a) Deutsches Reich.- b) Ohne öffentliche Fernsprechstellen.- c) Schätzung.- d) 1936.- e) 1933.- f) 1931.- g) Britisch Indien.

Rundfunkteilnehmer*

1000

Land	1)	Vor dem Kriege		Nach dem Kriege		Land	1)	Vor dem Kriege		Nach dem Kriege	
		Jahr	Anzahl	Jahr	Anzahl			Jahr	Anzahl	Jahr	Anzahl
<u>Europa</u>						noch Nord-u.Mittelamerika					
Bundesrepublik Deutschland	G	1938	11 503 ^{a)}	1953	11 465 ^{b)}	Costarica	S	.	.	1950	23
Saargebiet	G	.	.	1952	208	Cuba	S	1938	150	1949	700
Albanien	G	.	.	1948	40	Dominikanische Republik	S	1938	2	1950	35
Belgien	G	1938	1 126	1952	1 731	El Salvador	S	1932	5	1950	21
Bulgarien	G	1938	47	1952	225 ^{c)}	Guatemala	G	1938	10	1951	31
Dänemark	G	1938	719	1952	1 285	Honduras	G	1938	4	1949	25
Färöer-Inseln	S	.	.	1951	3	Jamaica	G	.	.	1952	13
Finnland	G	1938	294	1952	855	Mexiko	S	1937	350	1951	1 220
Frankreich	G	1938	4 706	1952	7 926	Nicaragua	S	1938	3	1951	16
Griechenland	G	1938	23	1952	385	Puertorico	S	.	.	1951	150
Grossbritannien und Nordirland	G	1938	8 589	1953	12 946 ^{d)}	Republik Panama	S	1937	15	1951	81
Irland	G	1938	149	1952	383	Trinidad	G	1938	3	1951	23
Island	G	1938	15	1952	36	USA	S	1938	41 000	1952	110 000 ^{e)}
Italien	G	1938	978	1952	4 261	Alaska	S	.	.	1951	106
Jugoslawien	G	1938	135	1952	367	Panama-Kanalzone	S	.	.	1951	25
Liechtenstein	G	.	.	1951	2,3	<u>Südamerika</u>					
Luxemburg	G	1938	34	1952	68	Argentinien	S	1938	1 100	1949	1 500
Malta	S	.	.	1952	41	Bolivien	S	1937	10	1950	150
Monaco	G	.	.	1950	3	Brasilien	G	1938	348	1950	781
Niederlande	G	1938	1 109	1952	2 216	Britisch Guayana	G	.	.	1952	13
Norwegen	G	1938	365	1952	819	Chile	S	1937	150	1949	550
Österreich	G	1938	682	1951	1 440	Columbien	S	1938	300	1950	500
Polen	G	1938	922	1951	1 747	Ecuador	S	1937	4	1950	50
Portugal	G	1938	81	1952	354 ^{c)}	Paraguay	S	.	.	1951	35
Rumänien	G	1938	270	1950	270 ^{c)}	Peru	S	1937	25	1950	500
San Marino	G	.	.	1951	0,9	Surinam	S	.	.	1951	8
Schweden	G	1938	1 227	1952	2 256	Uruguay	S	1937	90	1951	362
Schweiz	G	1938	549	1952	1 123	Venezuela	S	1938	138	1952	200
Spanien	G	1940	281	1948	605	<u>Asien</u>					
Triest (Freistaat)	G	.	.	1952	59	Afghanistan	S	.	.	1950	8
Tschechoslowakei	G	1937	1 034	1951	2 545	Burma	G	.	.	1951	11
Ungarn	G	1938	419	1952	887	Ceylon	G	1938	6	1951	51
<u>Afrika</u>						Cypern	G	.	.	1952	14
Ägypten	G	1938	79	1951	234	Hongkong	G	.	.	1952	89
Algerien	G	1938	91	1952	235	Indien	G	1938	64	1952	667
Äthiopien (Abessinien)	G	.	.	1951	8	Irak	G	1939	3	1951	42
Anglo-Ägyptischer Sudan	S	.	.	1951	6	Israel	G	.	.	1951	185
Angola	G	.	.	1951	13	Japan	G	1938	4 166	1953	10 364
Belgisch Kongo 2)	G	1939	2	1951	8	Jordanien	G	.	.	1951	7
Französisch Marokko	G	1938	39	1953	221	Libanon	G	1940	8	1951	45
Französisch Westafrika	G	.	.	1950	5	Malayische Föderation	G	1938	12	1952	83
Goldküste 3)	G	.	.	1949	11	Pakistan	G	.	.	1951	80 ^{c)}
Kenia	G	1938	3	1952	16	Philippinische Republik	G	1938	37	1948	79
Madagaskar 4)	S	.	.	1951	20	Republik Indonesien	G	.	.	1951	213
Mauritius	G	.	.	1952	12	Saudi Arabien	S	.	.	1950	10
Mosambik 5)	G	.	.	1951	10	Singapur	G	.	.	1952	55 ^{c)}
Nigerien	G	.	.	1952	18	Syrien	G	1939	15	1950	45
Nordrhodesien	S	.	.	1950	12	Thailand	G	1938	30	1949	74
Südafrikanische Union	G	1938	213	1951	583	Türkei	G	1938	46	1951	412
Südrhodesien	G	1938	8	1949	18	<u>Australien und Ozeanien</u>					
Tanger	S	.	.	1951	15	Australischer Bund	G	1938	1 056	1952	1 904
Tunesien	G	1938	22	1952	82	Fidschi-Inseln	G	.	.	1952	3
<u>Nord- und Mittelamerika</u>						Hawaii-Inseln	S	.	.	1951	140
Bermuda-Inseln	S	.	.	1952	16	Neuseeland	G	1938	285	1953	492
Canada	G	1938	1 104	1952	2 314						

* Anzahl der erteilten Genehmigungen oder Schätzung der in Gebrauch befindlichen drahtlosen Empfangsgeräte für Sendungen des Unterhaltungsrundfunks. Im allgemeinen sollten die Zahlen mit Vorsicht bewertet werden, da nicht in allen Fällen die Anzahl der Empfangsgenehmigungen voll erfasst wurde. In einigen Ländern gilt die erteilte Empfangsgenehmigung für mehr als 1 Empfänger. Die Bezeichnung "drahtlose Empfangsgeräte" schliesst alle Arten von Empfangsapparaten ein, inbegriffen Lautsprecher, die an ein zentral geschaltetes Drahtfunksystem angeschlossen sind. Fernsehempfänger sind ausgenommen.

1) G=Anzahl der erteilten Genehmigungen,
S=Schätzung der in Gebrauch befindlichen Empfangsgeräte.

2) Einschl. Ruanda-Urundi.- 3) Einschl. Britisch Togoland.- 4) Einschl. Comoro-Inseln.- 5) Einschl. Britisch Kamerun.-
a) Deutsches Reich.- b) 31.12.1953. Die Anzahl der Fernsehrundfunk-Genehmigungen betrug am gleichen Tag 11 658.- c) Nichtamtliche Schätzung.- d) Einschl. 2 316 600 kombinierte Ton/Fernseh-Empfangsgenehmigungen.- e) Hiervon sind etwa 25 Millionen in Kraftfahrzeugen eingebaut.

LAUFENDE TABELLEN

Index der industriellen Produktion*

1950 = 100

Zeit	Europäische Länder													
	Bundesrepublik Deutschland	Belgien ¹⁾	Dänemark		Finnland ⁵⁾	Frankreich	Griechenland ⁶⁾	Grossbrit. u. Nord- Irland ⁷⁾	Irland ⁴⁾⁵⁾	Italien ⁵⁾		Jugoslawien ⁵⁾⁸⁾	Luxemburg	
			2)	3)4)						1938	1948		1953	1947
Orig.Basis	1936	1936-38	1949	1949	1948	1938	1939	1948	1936	1938	1948	1953	1947	1937-38
1937	98	100	.	65	65	88		80	61	.	.	29	.	99
1938	107	81	.	65	66	81	91a)	75	59	83	80	32	.	68
1948	55	97	84	84	88	90	66	88	78	83	79	87	...	99
1949	79	98	89	89	93	99	79	93	88	87	87	98	95	95
1950	100	100	100	100	100	100	100	100	100	100	100	100	100	100
1951	119	115	102	101	118	113	114	103	102	114	113	97	123	120
1952	128	112	98	96	110	118	113	100	96	117	116	96	123	118
1953	139	112	100	99	112	113	128	106	106	129	127	106	112	108
1953														
Januar	126	107	96	93	107	117	107	103	98	123	118	84	117	113
Februar	128	108	101	97	104	118	107	107		116	113	87	114	109
März	134	110	104	103	112	118	112	109		128	126	101	120	114
April	138	113	102	102	110	118	116	103	107	125	123	102	118	113
Mai	137	113	103	104	109	120	121	108		129	127	99	123	118
Juni	138	111	103	103	108	120	125	104		126	124	110	123	118
Juli	134	103	71	71	89	107	127	96	108	137	135	102	114	110
August	134	110	102	102	110	84	129	93		109	107	106	102	99
September	147	114	109	108	124	112	137	110		134	131	113	103	102
Oktober	150	114	107	105	132	115	148	115	112	144	142	122	103	102
November	157	115	107	104	124	120	152	117		139	136	118	104	102
Dezember	149	116	100	96	119	124	152	106		140	137	132	104	102
1954														
Januar	139	112	96	95	114	121	148	111	103	135	130	90	103	102
Februar	143	112	105	101	117	122	146	114		132	128	82	105	103
März	146	117	107	104	130	124	150	115		144	143	119	109	108
April	150	118	108	106	122	127	150	110	...	141	139	120	...	109
Mai	155	...	110	109	130	128	149	117		118
Juni	154	129	122

Zeit	noch: Europäische Länder							Aussereuropäische Länder							
	Niederlande ⁵⁾⁹⁾	Norwegen	Österreich ¹⁰⁾	Polen ¹¹⁾		Schweden ⁴⁾¹³⁾	Spanien	Argentinien ³⁾	Canada	Chile ⁵⁾¹⁴⁾	Indien ⁴⁾¹⁵⁾	Japan ⁵⁾	Türkei ⁵⁾¹⁶⁾	USA ⁴⁾	
				5)	12)										
Orig.Basis	1938	1949	1937	1949	1949	1935	1929-31	1943	1925-29	1926-38	1946	1934-36	1938	1947-49	
1937	72	65	69	43	.	62	.	56	51	610)	86	146	56	55	
1938	72	69	.	.	.	62	.	.	48		90	161	70	43	
1948	81	81	65	63	62	93	92	100	93	96	103	70	87	93	
1949	91	88	84	77	76	96	88	97	94	100	101	87	99	86	
1950	100	100	100	100	100	100	100	100	100	100	100	100	100	100	
1951	104	107	114	125b)	...	105	106	103	107	118	112	136	103	106	
1952	106	108	115	103	122	97	110	131	122	150	116	110	
1953	117	112	117	103	136	96	118	...	128	181	130	120	
1953															
Januar	112	104	99	103	148	84	110	130	124	149	...	118	
Februar	104	127	109	105	128	75	114	125	129	155	...	121	
März	117	122	110	108	127	98	117	145	124	175	...	123	
April	114	135	116	111	149	94	120	138	133	180	...	121	
Mai	111	107	111		107	137	92	120	137	124	179	...	121
Juni	118	118	120		109	134	99	122	133	127	182	...	121
Juli	116	86	118	56	134	102	118	148	128	178	...	115	
August	116	111	113		101	132	99	117	141	124	180	...	121
September	124	120	125		107	132	103	122	138	129	185	...	120
Oktober	131	120	130	113	137	98	120	149a)	126	196	...	121	
November	124	124	131		112	137	101	119	144d)	128	194	...	116
Dezember	123	111	120		113	141	103	111	143d)	137	205	...	111
1954															
Januar	119	116	101	108	...	89	108	127d)	126	186	...	110	
Februar	112	139	119		109	...	88	113	125d)	134	188	...	112
März	128	127	126		111	112	...	129	204	...	111
April	123	112	133	113	115	199	...	110	
Mai	124	115	131		113	116	199	...	112
Juni

* Im allgemeinen einschl. Bergbau und Energieerzeugung, jedoch ohne Bauwirtschaft. Wenn nicht anders vermerkt, sind die monatlichen bzw. vierteljährlichen Indizes auf die gleiche Zahl von Arbeitstagen im Monat abgestellt, jedoch von Saisonschwankungen nicht bereinigt.

1) Einschl. Maschinenbau (Steigerung des Erhebungsbereiches von 60 vH auf 75 vH der industriellen Produktion 1936 bis 1938). Index des "Institut de Recherches Economiques et Sociales", Louvain. Teilweise von Saisonschwankungen bereinigt.- 2) Einschl. Energieerzeugung (Elektrizität und Gas), ohne Bergbau.- 3) Verarbeitende Industrie. Vorkriegszahlen 1937 und 1938 mit revidiertem Index verkettet.- 4) Ohne Energieerzeugung (Elektrizität und Gas).- 5) Nicht auf die gleiche Zahl von Arbeitstagen im Monat abgestellt.- 6) Index des Bundes der griechischen Industrie. Ausschl. Bergbau.- 7) Der Index ist auf die durchschnittliche Wochenproduktion im Monat abgestellt (ohne Berücksichtigung der Urlaubstage). Einschl. Bauwirtschaft.- 8) Ohne Rüstungsproduktion. Schiffsbau, Druckereigewerbe und Filmproduktion. Der laufende Index ist mit den beiden früheren Indices - umbasierend von Originalbasis 1937 bzw. 1949 = 100 - verkettet worden.- 9) Bei Bergbau: nur Kohlenbergbau; bei Energieerzeugung: einschl. Wasserversorgung.- 10) Index des "Österreichischen Instituts für Wirtschaftsforschung" ist mit dem früheren Index des Instituts für 1947 verkettet. Ohne Gaserzeugung.- 11) Jahresindex umfasst gesamte industrielle Erzeugung. Monatsindex enthält nicht Getreide- und Kartoffelverarbeitung sowie Zuckerraffinerien.- 12) Von Saisonschwankungen bereinigt.- 13) Jahresindex des Kommerzkollegiums. Monatsindex des "Sveriges Industrieförbund" verkettet mit Jahresindex.- 14) Ohne Bergbau. (Durch die Produktion der neuen staatlichen Stahlwerke von "Huachipato" hat sich die Rohstahlerzeugung vermindert. Zur Vermeidung Übergrosser Schwankungen im Gesamtindex sind ab 1951 neuer und alter Gesamtindex aufeinander abgestellt worden unter Zugrundelegung des Verhältnisses zwischen alten und neuen Zahlen).- 15) Bei Bergbau: nur Kohlenbergbau. Index des Handels- und Versorgungsinstituts.- 16) Vorläufiger Index. Der Index umfasst folgende Gruppen: Bergbau (Steinkohle, Braunkohle, Kupfer-, Chrom- und Eisenerze); Verarbeitende Industrie (Zement, Glas, Papier und Spinnereien) Nahrungs- und Genussmittelindustrien (Zucker, Tabak, Kognak, Wein und Bier).- a) 1939.- b) Ab 1951 basieren die Zahlen auf dem prozentualen Produktionsanstieg nach Meldungen der "Gospodarka Planowa".- c) 1936 bis 1938.- d) Einschl. Bauwirtschaft.

*) Näheres siehe Seite 2 (Erläuterung zu den Tabellen).

Steinkohlenförderung*

1000 t

Zeit	Europäische Länder												
	Bundes- republik Deutsch- land 1)	Saar- gebiet	Belgien	Frank- reich	Gross- bri- tannien	Irland	Italien	Jugo- slawien	Nieder- lande	Nor- wegen 2)	Öster- reich	Polen	
Ø 1937	9 747 ^{a)}	1 114	2 488	3 696	20 354	10,7	106	36	1 193	24,9	19,2	3 018	
Ø 1938	11 413	1 199	2 465	3 875	19 220	10,0	123 ^{c)}	38	1 124	24,9	18,9	3 175 ^{d)}	
Ø 1948	7 253	1 047	2 223	3 608	17 730	14,3	81	81	919	36,3	15,0	5 855	
Ø 1949	8 603	1 189	2 321	4 267	18 217	10,8	92	106	975	38,0	15,3	6 173	
Ø 1950	9 230	1 258	2 275	4 237	18 315	14,3	86	96	1 021	30,3	15,2	6 500 ^{e)}	
Ø 1951	9 910	1 357	2 472	4 414	18 870	14,9	97	83	1 035	39,2	16,3	6 833	
Ø 1952	10 273	1 353	2 532	4 614	19 073	15,2	91	84	1 044	37,8	15,9	7 036	
Ø 1953	10 373	1 356	2 504	4 381	18 932	15,3	94	77	1 025	35,6	13,5	7 383	
1953													
Januar	10 940	1 461	2 639	4 966	18 817	12,8	105	86	1 108	59,3	12,9	6 982	
Februar	9 894	1 333	2 435	4 520	18 521	16,3	103	83	1 006	52,5	12,5	7 000	
März	10 920	1 476	2 686	4 952	22 973 ^{b)}	16,6	93	89	1 053	57,1	13,4	7 500	
April	9 850	1 296	2 619	4 512	17 740	13,3	93	86	1 006	41,2	12,8	7 300	
Mai	9 375	1 259	2 390	3 905	17 606 ^{b)}	14,6	98	80	961	39,4	11,5	7 470	
Juni	10 204	1 357	2 622	4 446	21 133 ^{b)}	12,4	87	79	1 035	18,4	13,1	7 404	
Juli	10 775	1 370	2 139	4 308	13 721	17,8	99	71	1 064	12,3	14,5	7 506	
August	10 260	1 297	2 330	2 285	14 781 ^{b)}	12,2	97	67	956	15,0	14,4	7 339	
September	10 379	1 406	2 500	4 538	22 475 ^{b)}	18,1	96	66	1 057	22,5	15,0	7 570	
Oktober	11 064	1 517	2 637	5 033	18 683	19,8	91	68	1 086	39,6	9,8	7 925	
November	10 368	1 370	2 518	4 659	19 065 ^{b)}	14,1	91	70	1 020	37,0	16,9	7 500	
Dezember	10 444	1 276	2 539	4 461	21 596 ^{b)}	15,4	78	82	945	32,3	14,8	7 100	
1954													
Januar	10 732	1 479	2 555	4 774	18 675	16,2	90	75	1 011	37,4	14,5	...	
Februar	10 363	1 379	2 436	4 581	18 732 ^{b)}	18,7	98	69	965	39,8	14,4	...	
März	11 443	1 485	2 673	5 066	23 430 ^{b)}	18,6	101	87	1 043	44,5	15,6	...	
April	9 878	1 331	2 482	4 348	17 037	15,8	97	77	963	36,4	14,6	...	
Mai	10 083	1 294	2 299	4 273	18 671 ^{b)}	...	88	77	981	30,2	14,0	...	
Juni	9 871	1 284	2 438	4 264	21 413 ^{b)}	77	977	...	14,4	...	
Zeit	noch: Europäische Länder					Aussereuropäische Länder							
	Portu- gal	Schweden	Spanien	Tschecho- slowakei	Argen- tinien	Austral- Bund	Canada	Indien	Japan	Südafrik- Union	Türkei	USA ^{g)}	
Ø 1937	21,6	38	174	1 398	...	1 022	1 118	2 120	3 772	1 291	192	37 602	
Ø 1938	25,6	36	471	1 320	0,04 ^{f)}	989	1 002 ^{g)}	2 400	4 057	1 357	216	29 835	
Ø 1948	32,2	31	869	1 469	1,5	1 252	1 275	2 551	2 822	2 001	335	49 643	
Ø 1949	37,0	26	886	1 417	1,5	1 194	1 304	2 662	3 164	2 125	349	36 330	
Ø 1950	34,9	26	920	1 538 ^{e)}	2,2	1 401	1 280	2 735	3 205	2 206	363	42 365	
Ø 1951	34,8	23	944	1 525	3,3	1 491	1 235	2 915	3 609	2 219	394	43 570	
Ø 1952	36,8	28	1 005	1 692	9,4	1 644	1 171	3 067	3 613	2 339	400	38 361	
Ø 1953	39,8	24	1 013	1 695	...	1 560	1 050	3 035	3 877	2 372	472	36 516	
1953													
Januar	37,4	31	913	...	8,7	1 083	1 323	3 160	4 269	2 299	450	38 285	
Februar	35,9	29	902	...	7,8	1 556	1 021	3 110	4 318	2 217	444	33 351	
März	38,3	29	1 013	...	8,5	1 632	1 013	3 125	4 720	2 409	483	35 244	
April	36,3	25	1 017	...	5,9	1 428	924	3 296	4 272	2 361	478	35 491	
Mai	39,9	22	1 054	...	6,2	1 405	932	3 247	4 002	2 388	495	36 408	
Juni	37,9	22	1 016	...	6,0	1 452	997	2 958	3 804	2 388	410	37 665	
Juli	45,0	7	1 023	...	6,6	1 854	943	2 797	3 625	2 428	483	33 955	
August	40,9	22	1 022	...	5,6	1 737	697	2 791	3 189	2 376	424	38 685	
September	42,2	24	1 044	...	5,1	1 783	1 026	3 020	3 287	2 400	481	39 593	
Oktober	43,9	24	1 131	...	7,7	1 768	1 266	2 984	3 501	2 455	524	39 451	
November	40,7	25	1 052	...	8,1	1 772	1 238	2 720	3 558	2 321	481	34 273	
Dezember	39,8	24	1 008	1 251	1 226	3 214	3 986	2 421	506	35 790	
1954													
Januar	39,5	25	980	1 192	1 169	2 950	3 711	2 461	495	33 282	
Februar	35,5	25	895	1 477	1 095	3 105	2 621	2 152	446	29 040	
März	42,2	27	1 069	1 840	967	3 120	3 988	2 468	500	30 536	
April	39,1	23	1 044	1 574	885	3 086	3 855	2 387	501	27 522	
Mai	35,7	23	1 077	1 734	801	...	3 591	...	465	28 011	
Juni	...	23	29 793	

* Gesamtförderung bereinigter Kohle.-

1) Steinkohle ohne Pechkohle; ohne Bayern.- 2) Förderung der norwegischen Bergwerke auf Spitzbergen.- 3) Einschl. geringer Mengen Braunkohle (1937 bis 1949 durchschnittlich pro Jahr 2 620 000 t).-

a) 1936.- b) 5 Wochen, die übrigen Monate 4 wochen.- c) 1951 und 1938 einschl. Venezia Giulia. Die durchschnittliche Monatsproduktion ohne Venezia Giulia betrug 1937 = 34 000 t; 1938 = 50 000 t.- d) 1937 und 1938 Vorkriegsgebiet. 1937 betrug die durchschnittliche Monatsproduktion innerhalb der gegenwertigen Grenzen 5 501 000 t.-

e) Ab 1950 Schätzungen der "Europäischen Wirtschaftskommission der Vereinten Nationen" (ECE).- f) 1939.- g) 1937 und 1938 frühere britische Provinzen und indische Staaten.

Eisenerzförderung*

1000 t

Zeit	Europäische Länder										
	Bundesrep. Deutschl.	Belgien	Frankreich	Grossbrit. und Nordirland	Italien	Jugoslawien	Luxemburg	Nor- 1) wegen 2)	Österreich	Schweden	Spanien
	Eisengehalt der Erze und Konzentrate (Annäherungswerte)										
	25 %	35 %	35 %	30 %	50 %	45 %	30 %	65 %	35 %	60 %	51 %
Ø 1937	589 ^{a)}	22,1	3 153	1 204	85	52	647	90	157	1 246	106
Ø 1938	900	15,1	2 754	1 004	84	51	428	123	222	1 161	212
Ø 1948	606	7,7	1 922	1 108	47	73	283	24	100	1 107	136
Ø 1949	759	3,8	2 619	1 134	48	70	345	31	124	1 144	156
Ø 1950	907	4,0	2 499	1 098	42	61	320	34	155	1 134	174
Ø 1951	1 077	6,8	2 929	1 251	48	48	469	36	197	1 283	194
Ø 1952	1 284	11,3	3 393	1 375	69	56	604	74	221	1 413	240
Ø 1953	1 218	8,2	3 531	1 338	81	66	597	108	230	1 426	254
1953											
Januar	1 424	12,1	3 686	1 320	69	37	655	97	228	1 399 ^{c)}	257
Februar	1 264	11,4	3 455	1 331	72	37	612	93	223	1 412	240
März	1 418	12,0	3 817	1 699 ^{b)}	81	53	716	109	241	1 400	271
April	1 282	12,1	3 791	1 295	80	69	650	114	220	1 642	269
Mai	1 195	11,7	3 337	1 294 ^{b)}	101	71	665	112	211	1 476	275
Juni	1 184	10,7	3 953	1 529 ^{b)}	93	77	698	126	226	1 595	236
Juli	1 220	7,0	3 674	1 141	102	81	679	71	259	1 328	353
August	1 155	4,4	1 902	1 111 ^{b)}	80	82	525	92	218	1 410	233
September	1 198	4,7	3 771	1 481 ^{b)}	76	80	539	121	253	1 489	248
Oktober	1 207	4,5	3 924	1 172	72	71	515	131	253	1 446	236
November	1 110	4,6	3 577	1 186 ^{b)}	76	70	452	115	225	1 305	224
Dezember	964	3,8	3 488	1 511 ^{b)}	70	67	463	120	220	1 225	207
1954											
Januar	983	4,1	3 535	1 248	70	35	440	102	167	1 158	213
Februar	894	5,4	3 470	1 223 ^{b)}	64	37	408	106	202	1 214	185
März	1 132	5,8	3 816	1 636 ^{b)}	77	80	471	109	249	1 436	252
April	973	5,0	3 490	1 268	90	77	468	95	234	1 269	232
Mai	1 014	...	3 451	1 244	89	84	448	96	230	1 247	...
Juni	1 061	...	3 595	97	464	...	223

Zeit	Aussereuropäische Länder										
	Algerien	Canada ³⁾	Chile	Japan	Marokko franz.	spanisch	Mexiko	Tunesien	Südafrik. Union	Turkei	USA ⁴⁾
	Eisengehalt der Erze und Konzentrate (Annäherungswerte)										
	55 %	55 %	60 %	50 %	50 %	60 %	65 %	55 %	60-65 %	65 %	50 %
Ø 1937	202	-	127	51	6	119 ^{a)}	11	79	38	-	6 104
Ø 1938	255	-	134	70	22	112 ^{a)}	9	68	42	6	2 409
Ø 1948	156	121	226	47	25	74	28	58	97	16	8 552
Ø 1949	212	278 ^{d)}	229	66	31	74	30	59	104	18	7 192
Ø 1950	214	273	246	77	27	79	35	63	99	18	8 302
Ø 1951	235	358	265	97	44	77	44	77	118	18	9 865
Ø 1952	258	398	193	116	54	78	47	81	146	30	8 264
Ø 1953	280	488	242	141	43	78	...	88	162	29	10 094
1953											
Januar	269	196	229	81	53	85	30	75	154	10	3 441
Februar	281	201	237	103	49	72	50	65	162	9	3 266
März	328	156	228	115	49	70	56	86	169	12	4 179
April	356	293	242	124	47	76	45	96	168	30	10 131
Mai	197	688	213	130	38	79	47	77	169	45	14 516
Juni	166	667	245	130	48	62	52	102	157	44	15 746
Juli	323	784	202	168	46	81	46	102	158	48	15 971
August	271	710	254	162	40	79	44	101	161	42	15 721
September	285	722	239	163	48	90	...	101	146	39	15 386
Oktober	338	631	239	180	37	82	...	93	162	38	12 488
November	317	526	249	147	30	77	...	76	161	15	6 495
Dezember	236	281	204	157	31	80	...	83	170	13	3 234
1954											
Januar	235	215	199	121	29	70	...	89	163	5	3 117
Februar	225	104	180	137	31	74	...	66	155	5	3 030
März	385	58	129	146	34	80	...	82	180	11	3 167
April	219	121	182	147	32	70	168	21	4 537
Mai	...	501	...	139	33	34	9 975
Juni

* Wenn nicht anders vermerkt, beziehen sich die Zahlen auf die Förderung von Konerz einschl. manganhaltiger Eisenerze, jedoch ohne Schwefelkies.-

1) Einschl. Titan-Eisenerz.- 2) Gewinnung aufbereiteter Erze (Konzentrate).- 3) Einschl. einer beträchtlichen Menge gesinterter oder aufbereiteter Erze (Konzentrate).- 4) Ohne manganhaltige Eisenerze mit 5 vH mehr Manganinhalt.-

a) 1936.- b) 5 Wochen, übrige Monate 4 Wochen.- c) Monatszahlen umfassen ca. 85 bis 95 vH der Gesamtförderung.-

d) Ab April 1949 einschl. Neufundland.- e) 1937 und 1938 Ausfuhrzahlen.

Roheisenerzeugung*

1000 t

Zeit	Europäische Länder										
	Bundesrepublik Deutschl ¹⁾	Saar-gebiet	Belgien	Finnland	Frankreich	Großbrit. und 1) Nordirland	Italien	Jugoslawien	Luxemburg	Niederlande ²⁾	Norwegen
Ø 1937	1 048 ^{a)}	182	317	2,0	655	719	72,9	3,4 ^{d)}	209	26,0	15,1
Ø 1938	1 265	201	205	2,3	501	572	77,4	4,9 ^{d)}	129	22,3	14,5
Ø 1948	389	95	324	7,5	547	785	43,8	15,4	219	36,8	16,8
Ø 1949	595	132	312	8,2	695	804	37,0	16,8	198	36,2	19,5
Ø 1950	789 ^{b)}	140	303	5,4	647	816	47,7	18,8	208	37,8	18,9
Ø 1951	891 ^{b)}	197	404	8,4	729	818	87,5	21,8	263	43,6	20,4
Ø 1952	1 073	213	398	9,0	814	908	100,4	24,0	256	44,9	22,1
Ø 1953	971	198	351	6,7	722	947	109,2	23,4	277	49,5	22,5
1953											
Januar	1 174	228	390	7,6	848	869	84,3	27,8	242	56,5	17,1
Februar	1 070	201	342	6,6	760	868	61,9	20,5	217	51,0	19,5
März	1 143	222	390	7,9	848	1 096 ^{c)}	80,0	25,2	248	55,3	21,0
April	976	205	375	8,8	789	864	96,0	24,4	236	52,6	24,6
Mai	950	202	368	8,9	779	873	125,0	22,6	237	51,8	22,7
Juni	945	206	378	9,2	772	1 070 ^{c)}	125,1	19,9	251	47,4	26,3
Juli	952	210	330	9,0	705	823	133,7	23,3	242	51,6	24,0
August	905	180	314	8,9	501	831	142,3	23,7	204	51,9	22,8
September	873	182	309	4,1	641	1 086 ^{c)}	124,3	23,5	207	43,5	23,8
Oktober	888	180	338	3,3	679	902	119,3	19,5	221	37,3	24,1
November	890	178	333	3,1	671	931	109,1	23,3	208	39,5	21,9
Dezember	888	188	350	2,4	672	1 143 ^{c)}	108,4	26,7	210	55,0	21,9
1954											
Januar	922	188	358	2,9	681	935	100,4	22,8	211	55,2	18,4
Februar	844	168	340	2,8	633	902	89,5	23,8	205	45,7	17,8
März	964	194	370	2,3	720	1 174 ^{c)}	101,7	27,2	226	50,6	20,0
April	900	181	361	2,3	674	943	91,0	27,6	220	49,4	18,7
Mai	943	194	363	6,4	696	939	123,0	27,8	218	48,0	19,2
Juni	971	195	373	8,9	717	1 184 ^{c)}	131,3	28,3	230	47	...
Zeit	noch: Europäische Länder			Aussereuropäische Länder							
	Österreich ³⁾	Schweden ³⁾⁴⁾	Spanien	Austral. Bund ⁵⁾	Brasilien ³⁾	Canada	Indien ⁶⁾	Japan	Sudafrik. Union	Türkei ²⁾	USA ¹⁾⁷⁾
Ø 1937	32,4	54,0	11,7	77	8,2	83	139	200	23,0	-	3 100
Ø 1938	45,9	55,7	36,9	79	10,2	64	131	223	24,5	-	1 589
Ø 1948	51,1	63,8	44,7	105	46,0	178	124	70	54,3	8,3	4 600
Ø 1949	69,8	67,6	52,4	88	42,6	179	136	134	59,0	9,4	4 098
Ø 1950	73,6	65,4	56,0	93	60,7	189	142	192	61,1	9,6	4 947
Ø 1951	87,5	70,9	55,8	112	64,7	212	154	269	67,0	12,9	5 385
Ø 1952	97,7	87,5	65,4	120	67,3	220	157	299	94,1	16,4	4 699
Ø 1953	110,1	83,7	68,5	147	74,0	239	150	388	101,7	17,5	5 733
1953											
Januar	98,9	87,2	67,6	136	71,1	236	167	318	102,2	19,0	5 955
Februar	96,2	72,1	63,2	136	63,8	219	153	301	91,2	17,0	5 336
März	102,0	81,1	65,6	168	64,1	233	165	357	104,3	19,9	6 057
April	97,8	100,8 ^{c)}	67,8	161	64,7	234	157	357	98,5	19,0	5 653
Mai	104,8	102,9	64,8	148	80,7	258	161	286	97,6	18,1	5 976
Juni	113,5	84,0	71,5	154	80,8	252	134	395	99,3	17,2	5 782
Juli	114,9	39,0 ^{c)}	71,2	159	81,8	259	119	432	108,6	18,5	5 911
August	121,7	74,2 ^{c)}	67,9	161	77,9	253	121	428	107,9	17,4	5 871
September	119,9	91,9 ^{c)}	63,5	154	75,2	231	122	420	105,5	17,6	5 626
Oktober	112,3	92,3	71,2	165	76,2	248	163	424	99,4	18,7	5 895
November	121,1	82,2 ^{c)}	72,3	160	75,8	239	170	415	102,8	17,3	5 500
Dezember	117,9	93,6 ^{c)}	72,3	164	75,9	208	173	420	103,3	15,9	5 243
1954											
Januar	90,5	76,5	68,2	161	73,9	203	173	429	91,9	17,0	5 062
Februar	81,4	80,2	62,6	138	71,9	172	159	390	77,9	15,0	4 364
März	114,3	84,4	63,2	147	75,0	189	147	436	104,0	15,6	4 499
April	109,6	101,4	...	146	...	176 ^{d)}	151	427	109,8	16,6	4 085
Mai	110,2	79,3	...	151	437	...	17,3	4 195
Juni	4 286

* Wenn nicht anders vermerkt, beziehen sich die Zahlen auf die Gesamtproduktion von Roheisen und Ferrolegierungen der Hochofen und Elektro-Hochofen.-

1) Ohne in Elektro-Hochofen hergestellte Ferrolegierungen.- 2) Keine Produktion von Ferrolegierungen.- 3) Ohne Ferrolegierungen.- 4) Ohne Schwämmeisen. Die Gesamtproduktion an Roh- und Schwämmeisen in den Jahren 1948 bis 1950 enthielt im Durchschnitt jährlich 3,4 vH Schwämmeisen.- 5) Jahreszahlen: 12 Monate umfassend, die am 30. Juni des genannten Jahres enden. Ohne "direct castings".- 6) 1937 und 1938 ohne "direct castings".- 7) Quelle: "American Iron and Steel Institute".- a) 1936.- b) Ab März 1951 auch Roheisen und Ferrolegierungen, gewonnen mit eingeführten Brennstoffen auf Grund des USA-Kohle-Eisen-Vertrages.- c) 5 Wochen, in den übrigen Monaten 4 Wochen.- d) Ohne Ferrolegierungen.

Rohstahlerzeugung*

1000 t

Zeit	Europäische Länder										
	Bundesrepublik Deutschl.	Saar-gebiet	Belgien	Finnland	Frankreich	Großbrit. und Nordirland	Italien	Jugoslawien	Luxemburg	Niederlande ¹⁾	Norwegen
Ø 1937	1 235 ^{a) b)}	196	322	4,0	660	1 099	175	14,1	209	3,2	5,8
Ø 1938	1 492	213	190	6,4	518	880	194	18,9	120	4,7	5,7
Ø 1948	463	102	326	8,6	603	1 260	177	30,7	204	27,8	6,2
Ø 1949	763	146	321	9,3	763	1 317	171	33,4	189	35,6	6,5
Ø 1950	1 010	158	315	8,5	721	1 380	197	35,7	204	40,9	6,8
Ø 1951	1 125	217	423	10,6	820	1 324	255	36,1	256	46,2	7,2
Ø 1952	1 317	235	425	12,6	906	1 390	295	36,9	250	57,1	8,1
Ø 1953	1 285	224	377	12,3	833	1 491	292	42,9	222	71,6	9,2
1953											
Januar	1 483	255	430	12,8	937	1 407	296	39,8	237	72,8	7,5
Februar	1 335	227	379	12,4	857	1 432	250	43,5	213	59,0	9,7
März	1 468	247	312	13,5	938	1 785 ^{c)}	255	39,9	242	72,6	9,5
April	1 277	223	405	13,4	892	1 416	245	37,7	232	63,0	9,8
Mai	1 165	222	379	10,9	858	1 425 ^{c)}	267	38,5	226	65,5	8,5
Juni	1 259	239	404	9,1	912	1 716 ^{c)}	287	40,2	248	74,2	9,6
Juli	1 271	238	334	7,0	788	1 124	321	45,9	238	69,7	6,5
August	1 227	202	328	11,8	521	1 184 ^{c)}	258	44,7	195	73,2	9,7
September	1 201	204	346	13,0	783	1 760 ^{c)}	300	41,8	203	78,4	10,2
Oktober	1 239	210	373	14,9	852	1 443	347	48,8	217	83,5	10,3
November	1 259	211	359	14,9	819	1 475 ^{c)}	341	49,1	203	70,9	10,3
Dezember	1 236	207	382	14,2	843	1 722 ^{c)}	333	45,0	204	76,7	9,0
1954											
Januar	1 301	211	384	15,5	814	1 463	334	41,2	201	81,1	11,2
Februar	1 208	190	374	14,9	781	1 451 ^{c)}	310	41,5	202	70,6	10,0
März	1 363	228	412	16,0	884	1 85 ^{c)}	340	55,0	227	78,5	9,8
April	1 229	203	401	13,9	832	1 496	334	55,4	220	70,2	10,9
Mai	1 363	216	397	15,1	845	1 520 ^{c)}	346	51,2	215	77,0	9,5
Juni	1 406	218	420	13,4	881	1 890 ^{c)}	331	50,9	232	71	...

Zeit	noch: Europäische Länder					Aussereuropäische Länder						
	Osterreich	Polen ²⁾	Schweden ²⁾	Spanien ³⁾	Austral. Bund ⁴⁾	Bra-silien	Canada	Indien	Japan	Südafrik. Union	Türkei	USA ⁵⁾
Ø 1937	54,1	122 ^{a) d)}	94	13,9	92	6,4	119	78	483	24	-	4 282
Ø 1938	56,1	120	83	47,8	99	7,7	98	82	539	25	-	2 400
Ø 1948	54,0	163	105	52,0	117	40,3	242	106	143	50	8,5	6 701
Ø 1949	69,5	192	114	60,0	102	51,3	241	115	259	53	8,6	5 895
Ø 1950	78,9	210	120	67,9	105	65,7	256	122	403	68	7,6	7 321
Ø 1951	85,6	233	125	68,2	122	70,2	270	127	542	84	11,2	7 948
Ø 1952	88,1	265	139	75,6	129	74,4	281	134	583	105	12,7	7 043
Ø 1953	106,9	300 ^{e)}	147	74,7	174	82,0	311	128	639	108	13,2	8 438
1953												
Januar	95,5	...	147	71,6	160	77,6	315	149	526	107	14,2	8 979
Februar	100,1	...	147	71,1	147	60,0	296	128	520	99	12,9	8 103
März	98,2	...	153	79,9	167	75,1	333	138	636	109	16,2	9 224
April	90,3	...	147 ^{c)}	80,3	161	77,8	329	125	628	116	13,0	8 660
Mai	96,2	...	155	77,1	175	83,0	325	127	651	112	13,2	9 069
Juni	101,8	...	131	74,7	174	80,3	320	117	640	112	13,5	8 531
Juli	109,3	...	55 ^{c)}	68,6	188	89,8	293	106	686	110	13,2	8 415
August	113,3	...	142	70,5	190	88,0	307	102	667	114	10,0	8 533
September	116,5	...	173 ^{c)}	72,9	174	85,2	299	104	650	110	12,5	8 059
Oktober	121,2	...	180	69,9	191	91,5	329	135	697	108	15,4	8 584
November	124,5	...	166	79,3	185	79,2	302	149	683	106	15,0	7 884
Dezember	116,4	...	168 ^{c)}	80,3	170	89,7	277	150	679	100	13,2	7 209
1954												
Januar	116,8	...	146	79,7	183	86,6	271	157	687	109	13,3	7 213
Februar	122,1	...	162	76,2	154	81,4	242	135	643	110	10,2	6 426
März	150,7	...	166	96,0	181	83,2	226	145	716	119	10,8	6 613
April	129,8	...	162	95,1	180	...	232	131	700	116	15,5	6 324
Mai	129,5	...	165	...	190	684	...	14,1	6 779
Juni	6 678

* Wenn nicht anders vermerkt, beziehen sich die Zahlen auf die Gesamtproduktion von Rohstahlblöcken, Stahlguss und Spezial-Stahlliegierungen. Ohne Schweisstahl.-

1) Im Siemens-Martinverfahren und in elektrischen Öfen hergestellter Rohstahl.- 2) Rohstahlblöcke und guter Guss.- 3) Nur Rohstahlblöcke.- 4) Monatszahlen: Nur Rohstahlblöcke. Jahreszahlen: 12 Monate umfassen, die am 30. Juni des angegebenen Jahres enden.- 5) Quelle: "American Iron and Steel Institute".-
a) 1936.- b) 1936, 1938 und ab Januar 1950 einschl. gesamtem flüssigen Guss für Stahlform.- c) 5 Wochen, die übrigen Monate 4 Wochen.- d) 1937 und 1938 Vorkriegsgebiet.- e) Schätzung der UN Economic Commission for Europe.-

Gewinnung von Blei*

1000 t

Zeit	Europäische Länder								Ausereuropäische Länder				
	Bundesrepublik Deutsch-land 1)	Belgien 2)	Frank-reich 3)	Grossbrit- und Nord-irland 4)	Italien	Jugo-slawien	Öster-reich 5)	Spanien	Austral. Bund 6)	Canada 7)	Mexiko 8)	Tunesien 9)	USA 10)
1937	8,3 ^{a)}	7,1	3,2	1,0	3,3	0,3	0,9	2,6	19,3	15,1	18,2	2,1	40,3
1938	...	8,6	3,6	0,9	3,7	0,7	0,8	2,7	18,8	15,1	23,5	2,0	30,9
1948	4,1	5,5 ^{b)}	2,9	3,1	2,2	4,1	0,7	1,8	16,1	12,1	16,1	1,5	38,7
1949	8,1	5,4	4,5	3,0	2,2	4,7	0,7	2,3	15,6	11,0	18,4	1,6	41,0
1950	9,8	5,4	5,1	6,2	3,1	4,8	0,8	2,9	16,7	12,9	19,8	2,0	42,2
1951	10,1	5,8	4,0	6,2	3,0	5,0	0,8	3,4	16,7	12,2	18,8	1,9	36,8
1952	9,8	6,3	4,3	7,3	2,9	5,6	0,8	3,5	16,4	13,8	20,5	2,1	40,3
1953	10,8	6,4	4,6	6,2	3,2	5,9	0,8	4,1	17,6	12,5	18,5	2,3	40,4
1953													
Januar	9,9	6,6	4,3	5,5	1,2	6,4	0,3	4,1	3,3	13,9	19,3	1,5	42,9
Februar	10,1	6,6	4,1	5,5	2,6	6,3	1,0	4,9	8,2	12,9	18,6	3,4	41,2
März	11,0	6,6	4,8	5,9	3,1	6,4	1,1	3,6	19,9	13,7	22,9	1,5	43,5
April	10,6	6,4	4,4	6,6	4,0	6,3	0,9	3,8	19,3	12,5	14,0	3,3	42,4
Mai	10,9	6,3	4,5	7,4	4,4	6,0	0,9	4,2	18,6	14,8	25,4	1,7	39,2
Juni	11,3	5,6	3,8	7,7	2,9	6,0	0,4	4,8	19,5	13,5	14,2	2,5	33,5
Juli	10,4	5,6	3,0	7,0	2,1	5,5	0,2	3,4	22,3	8,8	17,1	2,2	36,5
August	9,5	5,6	3,5	7,6	2,1	5,7	1,3	3,9	20,7	10,5	18,8	2,5	34,5
September	9,8	5,8	5,9	6,9	3,0	5,3	1,0	3,6	20,3	11,2	17,5	2,3	38,2
Oktober	11,5	5,9	5,6	6,4	4,6	6,3	1,1	5,1	21,6	11,5	18,5	2,3	40,6
November	11,8	5,6	5,0	5,9	4,2	4,6	0,9	3,4	16,6	13,5	16,9	1,8	47,7
Dezember	12,4	6,3	6,0	5,6	3,8	6,0	0,7	4,0	21,5	13,5	18,3	2,4	44,2
1954													
Januar	11,7	6,1	5,8	4,4	2,1	5,2	-	3,6	22,5	11,9	16,1	2,5	44,0
Februar	10,0	6,2	5,5	4,4	3,1	1,9	0,6	4,4	18,6	11,1	14,9	2,3	38,1
März	10,9	5,8	2,7	5,8	3,2	5,3	1,0	5,4	18,3	12,8	21,8	2,7	46,1
April	10,2	5,5	7,0	6,2	3,0	6,3	0,7	4,2	18,2	13,2	20,1	1,1	42,4
Mai	10,0	...	6,2	...	3,3	6,1	0,9	44,6
Juni	11,7	5,3

* Wenn nicht anders vermerkt, beziehen sich die Zahlen auf die Hüttengewinnung von primärem Rohblei aus heimischen und fremden Erzen sowie Konzentraten (einschl. Antimonblei).--

1) Hüttenweich- und Feinblei, geringe Mengen Sekundärblei enthaltend.- 2) Einschl. Bleilegerungen.- 3) Nur Weichblei.- 4) Raffinadeblei. 1937 und 1938 Raffinadeblei aus heimischen und fremden Erzen. Ab 1948 Sekundärblei einschl. geringer Mengen Raffinadeblei aus heimischen Erzen.- 5) Raffinadeblei einschl. Bleibarennausfuhr.- 6) Raffinadeblei.- 7) Bleihalt geförderter Erze.- 8) Raffinadeblei aus heimischen und fremden Erzen einschl. geringer Mengen Sekundärblei. Quelle: "American Bureau of Metal Statistics".- a) 1936 Bundesrepublik ohne Rheinland-Pfalz, Baden, Württemberg-Hohenzollern und Lindau.- b) Ab 1948 einschl. geringer Mengen Sekundärblei.

Gewinnung von Zink*

1000 t

Zeit	Europäische Länder								Ausereuropäische Länder				
	Bundesrepublik Deutsch-land 1)	Belgien 2)	Frank-reich 3)	Grossbrit- und Nord-irland 4)	Italien	Jugo-slawien	Nor-wegen 5)	Spanien	Austral. Bund 6)	Canada 7)	Japan 8)	Mexiko 9)	USA 10)
1937	8,0 ^{a)}	18,8	4,7	5,3	3,2	0,4	3,4	0,2	5,9	12,0	4,1	12,9	42,1
1938	...	17,5	5,1	4,7	2,8	0,4	3,9	0,6	5,9	13,0	4,7	14,3	33,7
1948	3,5	12,8	4,7	6,1	2,2	0,6	3,5	1,8	6,9	14,9	1,8	15,0	59,6
1949	7,2	14,7	5,1	3,4	2,2	0,8	3,4	1,6	6,9	15,6	2,7	14,9	61,6
1950	10,2	14,8	6,0	6,0	3,2	1,0	3,6	1,8	7,1	15,5	4,1	18,6	62,8
1951	11,7	16,7	6,2	5,9	3,9	1,1	3,4	1,8	6,5	16,6	4,7	15,0	68,6
1952	12,3	15,6	6,7	5,8	4,6	1,2	3,2	1,8	7,4	16,8	5,8	18,9	68,7
1953	12,4	16,1	6,7	6,2	5,0	1,2	3,2	1,9	7,6	18,7	6,6	18,8	69,5
1953													
Januar	12,4	16,4	7,0	5,1	3,4	1,2	3,7	1,9	7,5	16,6	5,7	17,2	70,3
Februar	11,0	16,7	6,1	5,6	3,3	1,1	2,8	1,8	6,8	17,0	5,2	10,8	66,0
März	12,2	17,3	7,5	7,1	4,2	1,4	3,6	2,0	7,5	18,8	6,7	15,8	72,0
April	11,7	17,3	7,3	5,7	5,0	1,4	3,3	1,9	7,2	18,1	6,7	12,5	69,4
Mai	12,0	17,4	7,3	5,8	6,0	1,3	3,1	1,9	7,4	18,2	6,7	19,0	70,8
Juni	11,8	16,1	6,5	7,2	5,9	1,3	3,2	1,9	6,9	18,7	6,6	14,1	70,4
Juli	12,2	15,3	6,8	5,6	5,7	1,2	1,7	1,8	7,2	19,6	7,1	20,7	70,1
August	12,5	14,7	4,8	5,4	5,8	1,1	3,4	1,7	7,6	19,7	7,1	22,0	71,8
September	12,5	14,8	5,9	6,7	5,5	1,2	4,1	1,7	7,5	19,2	6,7	21,9	70,0
Oktober	13,1	15,0	6,6	5,3	5,4	1,2	3,9	2,0	8,5	19,8	6,8	24,9	72,3
November	13,1	15,5	6,8	7,5	5,1	1,2	2,6	2,0	8,6	19,1	6,4	21,0	64,5
Dezember	13,7	16,5	8,5	6,9	4,7	1,2	2,5	2,1	8,9	19,9	7,5	25,8	67,0
1954													
Januar	14,0	17,3	9,1	6,5	5,1	1,2	3,3	2,1	8,7	15,6	7,7	18,6	66,9
Februar	12,6	17,2	8,5	6,1	4,5	1,1	3,1	1,8	8,0	13,8	7,1	17,5	57,6
März	14,0	17,4	9,7	8,3	5,0	1,1	4,0	1,7	9,1	15,0	8,8	18,9	60,3
April	13,9	17,5	9,4	6,2	5,4	1,1	3,6	1,7	8,8	14,7	8,7	17,5	59,8
Mai	14,4	5,7	1,3	3,7	...	9,1	...	9,0	...	62,9
Juni	13,6	0,6

* Wenn nicht anders vermerkt, beziehen sich die Zahlen auf die Hüttengewinnung von primärem Rohzink aus heimischen und fremden Erzen und Konzentraten sowie auf elektrolytisch gewonnenes Zink.--

1) Hüttenzeugung, geringe Mengen Sekundärzink enthaltend.- 2) Einschl. Zinklegierungen und Sekundärzink.- 3) Plattensink (slab zinc).- 4) Plattensink, hauptsächlich elektrolytisch gewonnen.- 5) Elektrolytisch gewonnenes Zink.- 6) Jahreszahlen, 12 Monate umfassend, die am 30. Juni des angegebenen Jahres enden.- 7) Raffinadesink.- 8) Raffinadesink einschl. geringer Mengen Sekundärzink.- 9) Zinkinhalt geförderter Erze.- 10) Quelle: "American Bureau of Metal Statistics".- a) 1936 einschl. Zinkstaub.

Erdölförderung*

1000 t

Zeit	Europäische Länder					Aussereuropäische Länder						
	Bundesrepublik Deutsch- land	Frank- reich	Italien	Jugo- slawien	Nieder- lande	Ägypten 1)	Argen- tinien 1)2)	Bahrein- Inseln 1)3)	Brunei	Canada,1)	Colum- bien,1)	Ecuador 1)
Dichte	0,89	0,90	0,82	...	0,90	0,91	0,90	0,86	0,84	0,85	0,87	0,83
Ø 1937	37 ^{a)}	5,9	1,20	-	-	14	195	88	43	26	234	24
Ø 1938	46	6,0	1,10	0,1	-	19	204	94	59	73	249	25
Ø 1948	53	4,3	0,77	3,0	41	157	277	124	224	133	274	28
Ø 1949	70	4,8	0,76	5,3	52	190	...	126	280	28
Ø 1950	93	10,6	0,68	9,2	59	217	280 ^{b)}	126	343	323	393	29
Ø 1951	114	24,5	1,47	12,3	60	194	292 ^{b)}	125	415	536	443	30
Ø 1952	146	29,1	5,29	12,7	60	196	296	125	423	690	446	31
Ø 1953	182	30,6	7,12	14,3	68	196	333	125	406	911	454	33
1953												
Januar	164	29,9	7,48	13,5	58	202	307	128	402	714	459	33
Februar	150	26,9	6,77	13,0	44	186	302	115		644	422	29
März	172	29,9	7,47	13,6	69	208	334	127		676	485	32
April	174	29,4	7,33	12,9	69	203	332	123	396	729	468	32
Mai	183	30,3	7,55	13,6	72	207	331	127		829	452	33
Juni	180	29,9	7,21	13,3	68	197	332	124		920	438	32
Juli	191	31,6	7,24	14,2	72	176	339	128	414	1 090	462	32
August	194	31,3	7,11	14,5	71	201	338	127		1 121	445	33
September	191	31,2	6,80	14,1	71	194	341	123		1 113	451	32
Oktober	199	32,8	6,96	14,9	78	208	351	127	415	978	467	35
November	191	31,7	6,82	16,7	74	203	337	124		1 027	449	34
Dezember	198	33,0	6,74	17,5	74	165	350	128		1 092	455	35
1954												
Januar	202	32,3	6,34	15,9	76	161	338	127	...	1 083	488	34
Februar	191	29,7	5,76	13,9	63	151	330	115		1 029	448	31
März	214	32,9	6,26	16,6	74	173	354	128		837	492	35
April	212	31,2	6,05	16,1	77	124	...	780	475	33
Mai	221	...	6,11	16,5	83	128		...	481	36
Juni	219	18,0	123	
noch: Aussereuropäische Länder												
Zeit	Irak ⁴⁾	Iran ¹⁾⁵⁾	Japan ¹⁾	Koweit ⁶⁾	Mexiko ¹⁾	Peru ¹⁾⁷⁾	Republik Indo- nesien	Saudi- Arabien 1)8)	Trinidad 1)	USA 1)	Vene- zuela ¹⁾	
Dichte	0,84	0,84	0,90	0,86	0,90	0,84	0,85	0,84	0,91	0,85	0,92	
Ø 1937	355	861	29	-	559	192	605	1	187	14 405	2 264	
Ø 1938	358	863	29	-	459	175	616	6	214	13 676	2 292	
Ø 1948	286	2 106	13	533	698	156	361	1 590	242	22 751	5 973	
Ø 1949	339	2 270	17	1 032	652	165	494	...	249	
Ø 1950	540	2 688	24	1 441	864	167	534	2 221	249	22 226	6 663	
Ø 1951	696	1 404	28	2 352	922	179	620	3 094	251	25 313	7 584	
Ø 1952	1 529	112	25	3 136	921	182	710	3 359	256	25 800	8 048	
Ø 1953	2 307	112	25	3 607	864	176	852	3 431	269	26 577	7 852	
1953												
Januar	2 172	76	25	3 423	926	183	810	3 233	269	27 462	8 123	
Februar	1 950	76	23	3 075	848	164	776	2 963	242	24 843	7 032	
März	2 276	108	25	3 298	935	175	784	3 330	274	27 360	7 792	
April	2 241	97	19	3 535	864	167	831	3 444	268	26 134	7 655	
Mai	2 375	132	26	3 828	765	182	866	3 674	278	26 769	7 886	
Juni	2 316	155	25	3 744	778	178	864	3 529	264	26 736	7 675	
Juli	2 403	157	26	3 711	893	186	862	3 766	272	27 663	7 851	
August	2 430	146	27	3 737	890	186	923	3 547	272	27 576	7 628	
September	2 406	104	26	3 403	844	166	840	3 349	266	26 584	7 502	
Oktober	2 375	120	26	4 054	855	174	932	3 526	280	26 232	8 098	
November	2 290	93	25	3 415	819	182	802	3 252	271	25 449	8 211	
Dezember	2 418	81	26	4 047	947	165	935	3 560	278	26 133	8 775	
1954												
Januar	2 393	137	26	3 380	995	184	915	3 869	280	26 143	8 658	
Februar	2 199	214	24	3 149	915	168	766	3 518	257	24 136	7 814	
März	2 425	186	26	4 308	1 019	200	...	4 050	285	27 258	8 488	
April	2 396	192	25	3 724	981	189	...	3 825	277	26 817	8 021	
Mai	2 537	...	25	3 988	4 251	283	27 108	...	
Juni	3 827	

* Wenn nicht anders vermerkt, beziehen sich die Zahlen auf die Förderung von Erdöl, ohne Naturgasolin und Schieferöl. In vielen Fällen werden die Angaben von Original-Flüssigkeitsmassen umgerechnet.-

1) Originalangaben in Volumeneinheiten.- 2) Vor 1953 Originalangaben in Volumeneinheiten; ab 1953 Angaben in metrischen Tonnen gemeldet. Quelle: "Petroleum Press Service".- 3) Produktion der "Bahrein Petroleum Company".- 4) Quelle: "Irak Petroleum Company".- 5) 1937 bis August 1951 Förderung der "Anglo-Iranian Oil Company". Ab Oktober 1951 Förderung der "National-Iranian Oil Company". Quelle: "Oil and Gas Journal".- 6) Quelle: "Petroleum Press Service".- 7) Vor 1953 Originalangaben in Gewichtseinheiten; ab 1953 Originalangaben in Volumeneinheiten. Quelle: "Oil and Gas Journal".- 8) Quelle: "Arabian-American Oil Company".- a) 1936.- b) Ab November 1951 Quelle: "Petroleum Press Service".

Elektrizitätserzeugung*

Mill. kWh

Zeit	Europäische Länder													
	Bundes- republik Deutsch- land 1) 2)	Saar- gebiet 1)	Belgien	Däne- mark 3)	Finn- land 1)	Frank- reich 1) 4)	Gross- bri- tannien	Irland	Italien 1) 5)	Jugo- slawien	Luxem- burg 1)	Nieder- lande 6)	Nor- wegen 1) 7)	Öster- reich 8)
1937	...	103	462	63	232	1 514	1 908	25,8	1 286	76	46,9	184	773	149
1938	2 591,1	108	440	68	259	1 548	2 031	29,5	1 295	91	38,5	200	827	...
1948	2 713,9	104	659	130	247	2 297	3 836	57,4	1 891	167	48,4	344	1 068	351
1949	3 222,6	127	682	136	296	2 380	4 050	63,1	1 993	182	51,7	390	...	350
1950	3 668,1	131	707	151	347	2 623	4 543	75,3	2 057	201	58,1	456	1 480	409
1951	4 279,6	151	792	178	384	3 002	4 964	84,0	2 435	212	67,5	483	1 479	473
1952	4 684,0	152	789	194	375	3 208	5 166	94,5	2 570	225	69,3	526	1 572	523
1953	5 037,7	146 ^{a)}	817	195	437	3 243	5 459	103,8	...	248	73,2	593	...	569
1953														
Januar	5 273,0	160	866	253	457	3 631	6 609	125,7	2 627 ^{b)}	255	74,7	665	1 652 ^{b)}	504
Februar	4 661,4	149	781	228	405	3 146	5 802	108,9	2 359	230	66,1	577	1 539	430
März	5 049,9	157	839	216	441	3 287	5 992	112,4	2 478	251	74,7	608	1 626	472
April	4 613,0	141	772	161	409	3 157	5 269	102,5	2 417	245	71,1	541	1 552	545
Mai	4 529,7	136	738	151	437	3 080	4 856	88,6	2 670	243	70,9	524	1 529	604
Juni	4 588,6	140	769	144	367	3 213	4 626	84,2	2 668	245	73,8	508	1 408	627
Juli	4 742,8	144	698	134	377	3 094	4 489	87,2	2 881	238	76,5	494	1 358	677
August	4 856,4	138	759	175	389	2 553	4 391	80,5	2 616	238	69,2	513	1 510	643
September	5 162,5	143	831	187	498	3 122	5 018	92,5	2 707	241	70,8	584	1 608	600
Oktober	5 630,7	148	904	216	492	3 419	5 828	112,0	2 837	261	78,3	676	1 718	590
November	5 571,1	143	894	231	492	3 512	6 099	121,0	2 803	271	75,0	692	1 758	562
Dezember	5 773,5	148	955	252	485	3 710	6 533	130,5	2 845	263	77,4	738	1 882	570
1954														
Januar	5 744,1	155	960	256	510	3 710	7 122	138,7	2 977	243	78,2	742	1 966	521
Februar	5 353,6	142	868	251	448	3 436	6 609	124,9	2 744	218	73,2	678	1 819	516
März	5 729,9	145	916	260	497	3 677	6 650	129,4	2 791	306	81,4	707	1 954	524
April	5 226,8	132	849	228	418	3 506	5 634	108,4	2 721	294	76,3	629	1 756	592
Mai	5 289,1	...	834	212	434	3 536	5 592	103,8	2 913	296	...	602	1 661	665
Juni	5 022,4	383	3 430	5 090	93,4	755
Zeit	noch: Europäische Länder					Aussereuropäische Länder								
	Polen 9)	Por- tugal 1)	Schweden 1)	Schweiz 10)	Spanien 1)	Argen- tinien	Austral. Bund 1) 11)	Brasi- lien 1) 12)	Canada 13)	Indien	Japan 14)	Süd- afrikan. Union 1) 15)	Türkei 1)	USA 1)
1937	302 ^{c)}	33,8	665	440	206	183	331	85	2 307	.	2 533	432	...	12 206
1938	331	35,5	680	446	229	194	363	93	2 180	.	2 723	478	26,0	11 830
1948	626	67,6	1 174	720	509	326	728	204	3 532	381	2 965	772	56,4	28 067
1949	679	69,7	1 337	647	468	343	...	226	3 889	410	...	827	61,4	28 712
1950	784	78,5	1 515	760	576	369	854	238	4 041	426	3 741	906	65,8	32 327
1951	...	86,9	1 612	854	692	393	905	249	4 571	488	3 977	972	74,0	36 027
1952	...	111,1	1 714	904	785	392	975	257	5 149	516	4 304	1 045	84,8	38 549
1953	...	118,9	1 864	927	843	411	1 079	257	5 457	560	4 641	1 112	90,1	42 793
1953														
Januar	...	140,9	1 895	860	951	384	939	255	5 656	536	4 116	1 038	89,5 ^{d)}	42 656
Februar	...	125,6	1 733	747	770	350	932	240	5 255	499	3 733	987	80,1	39 165
März	...	115,5	1 809	798	695	411	1 052	250	5 780	538	4 645	1 098	79,1	42 993
April	...	110,6	1 880	881	966	396	1 017	248	5 742	531	4 476	1 064	75,0	41 510
Mai	...	111,2	1 828	991	827	415	1 021	264	5 758	560	4 779	1 149	81,8	42 055
Juni	...	101,9	1 708	1 082	834	428	1 160	264	5 265	549	4 799	1 134	84,2	42 733
Juli	...	102,7	1 449	1 141	835	452	1 195	264	5 181	588	4 971	1 191	82,9	43 927
August	...	97,0	1 778	1 124	844	428	1 155	260	5 089	588	4 770	1 189	91,8	44 497
September	...	98,3	1 911	958	834	413	1 109	252	5 089	576	4 724	1 122	100,1	42 923
Oktober	...	114,9	2 097	941	844	413	1 125	258	5 510	583	4 855	1 149	100,8	43 751
November	...	166,4	2 126	833	838	409	1 085	254	5 448	563	4 725	1 123	106,3	42 317
Dezember	...	142,1	2 149	771	878	428	1 062	270	5 718	604	5 095	1 101	109,9	45 052
1954														
Januar	...	148,1	2 112	747	857	412	1 036	274	5 634	590	4 751	1 111	104,0	45 478
Februar	...	136,5	2 003	685	745	386	1 020	259	5 153	551	4 431	1 051	97,2	40 887
März	...	148,9	2 072	737	718	...	1 181	...	5 766	594	5 160	1 188	104,7	45 166
April	...	138,3	1 810	836	668	...	1 126	...	5 653	613	4 976	1 158	93,7	42 857
Mai	...	138,8	1 824	994	5 717	...	5 255	...	104,0	43 529
Juni

* Wenn nicht anders vermerkt, beziehen sich die Zahlen auf die Elektrizitätserzeugung der öffentlichen Werke.-

1) Einschl. Eigenanlagen (Betriebe, die Elektrizität hauptsächlich für den Eigenbedarf erzeugen).- 2) Ohne Erzeugung der Bundesbahn-Kraftwerke.- 3) Erzeugung der öffentlichen Werke in vH der Gesamterzeugung (annähernd): 1937 = 70 vH; 1949 = 80 vH.- 4) Nur Werke mit einer verfügbaren Leistung von über 1 000 kW (hydro-elektrische Kraftwerke) und über 5 000 kW (thermo-elektrische Kraftwerke). Damit wurden 1938 = 90 vH und 1949 = 95 vH der Gesamterzeugung erfasst.- 5) Monatszahlen repräsentieren annähernd 97 vH der Gesamterzeugung (erfasst sind 182 Werke).- 6) Einschl. Stromabgabe der Eigenanlagen der Industrie.- 7) Einschl. der Kraftwerke mit verfügbarer Leistung von 1 000 kW und mehr.- 8) Erfasst werden annähernd 65 vH der Gesamterzeugung. Ohne Eigenanlagen der Eisenbahn und Industrie.- 9) 1937 und 1938 Vorkriegsstand. Erzeugung öffentlicher Werke und Eigenanlagen mit verfügbarer Leistung von 1 000 kW und mehr. Ab 1948 alle Kraftwerke mit verfügbarer Leistung von 1 000 kW und mehr.- 10) Einschl. Stromabgabe der Eigenanlagen der Eisenbahn und Industrie. Die somit erzeugte Menge machte 1937 = 75 vH und 1949 = 80 vH der Gesamterzeugung aus.- 11) Jahreszahlen: 12 Monate umfassend, die am 30. Juni des angegebenen Jahres enden.- 12) Stromabgabe in Rio de Janeiro und São Paulo.- 13) Erzeugung öffentlicher Werke mit einer Jahresleistung von über 1 000 000 kWh, was annähernd 90 vH der von öffentlichen Werken, Eigenanlagen des Bergbaues und der verarbeitenden Industrie erzeugten Elektrizität ausmacht.- 14) Die Zahlen für 1937 und 1938 beziehen sich auf die öffentlichen Werke (annähernd 85 vH der von öffentlichen Werken und Eigenanlagen der Industrie mit verfügbarer Leistung von 500 kW und mehr erzeugten Elektrizität), ab 1948 auf den Ertrag der 10 Hauptwerke und die aus anderen Quellen bezogene Strommenge. Insgesamt annähernd 95 vH der Erzeugung aller öffentlichen Werke.- 15) Erzeugung öffentlicher Werke und Eigenanlagen ungefähr 95 vH der Gesamterzeugung.-

a) Ab 1953 ist der Kraftwerkseigenbedarf der Gruben, der etwa 5 % der Gesamterzeugung beträgt, nicht enthalten.- b) Die monatlichen Angaben erfassen etwa 97,5 vH der Gesamterzeugung im Jahre 1952.- c) 1937 und 1938 Vorkriegsstand.- d) Monatszahlen: annähernd 90 bis 95 vH der Gesamterzeugung.

Gaserzeugung*

Gewinnung von Naturgas* und Gaserzeugung in Gaswerken**

Mill. cbm

Zeit	Europäische Länder				Ausereuropäische Länder						Europäische Länder			
	Frankreich	Italien	Jugoslawien	Österreich ¹⁾	Brunei	Canada	Mexiko	Japan	USA ²⁾	Venezuela	Bundesrepublik Deutschland	Saargebiet	Belgien ³⁾	Dänemark ⁴⁾
	Naturgasgewinnung*										Gaserzeugung in Gaswerken**			
1937	-	1,3	.	-	6,7	76	81	4,43	3 030	226	.	.	64	20,6 ^{a)}
1938	-	1,4	.	-	7,5	79	92	4,21	2 795	269	.	.	57	21,7 ^{a)}
1948	14,5	9,8	0,7	4,32	46,8	138	104	4,27	6 831	1 110	.	97	142	29,2
1949	19,0	19,5	0,7	4,94	48,3	177	114	4,84	7 334	1 178	995,1	112	136	30,8
1950	20,5	42,0	1,2	4,16	62,8	160	146	5,76	8 761	1 315	1 107,8	110	121	31,4
1951	23,7	79,7	1,1	4,05	86,5	188	203	6,90	10 329	1 593	1 340,0	126	144	32,2
1952	23,0	119,6	1,2	4,07	91,2	209	221	7,59	11 217	1 740	1 495,1	129	148	32,3
1953	20,4	191,5	6,1	4,63	97,8	239	223	9,17	11 854	1 723	1 537,5	121	147	31,7
1953														
Januar	26,7	212,2	2,9	5,14	94,1	338	222	8,80	15 517	1 778	1 628,5	130	156	34,1
Februar	23,0	201,7	2,4	4,92		262	202	8,19	14 321	1 526	1 480,6	118	139	31,9
März	23,0	205,6	9,2	5,42		272	231	9,32	14 533	1 699	1 641,1	133	159	33,6
April	19,9	171,2	5,5	4,54	96,7	241	233	8,17	12 614	1 685	1 548,2	122	148	31,3
Mai	17,0	179,2	5,6	4,17		200	234	8,60	11 310	1 755	1 548,6	122	149	31,2
Juni	17,2	164,3	7,1	3,67		170	231	8,58	9 724	1 724	1 523,3	121	145	28,4
Juli	17,9	164,6	6,3	2,94	108,8	157	253	8,94	9 067	1 740	1 584,5	122	135	27,1
August	16,1	148,3	6,6	3,45		163	244	9,17	9 052	1 708	1 566,7	118	139	30,2
September	19,6	192,9	5,7	4,51		190	207	9,38	9 286	1 690	1 515,3	116	142	31,8
Oktober	21,7	192,3	7,4	4,47	91,4	231	204	9,97	10 377	1 799	1 540,5	117	152	32,7
November	22,7	223,5	7,2	5,79		291	198	10,06	11 979	1 739	1 429,5	113	149	32,7
Dezember	24,0	242,0	7,3	6,53		348	216	10,81	14 472	1 836	1 443,9	120	155	35,1
1954														
Januar	26,3	298,3	7,0	7,70	86,2	434	223	11,07	16 825	1 809	1 516,8	125	167	35,3
Februar	23,8	291,2	6,2	6,58		322	200	10,60	15 815	1 670	1 412,4	115	156	33,5
März	22,8	268,0	6,6	7,14		339	200	11,93	15 113	1 817	1 486,4	126	163	35,0
April	20,6	216,8	6,7	7,59	...	297	...	11,75	13 135	1 721	1 376,9	119	156	32,0
Mai	...	206,0	6,9	6,50		11,99	11 470	...	1 459,6	31,7
Juni	7,3	1 422,7

Zeit	noch: Europäische Länder										Ausereuropäische Länder				
	Frankreich ⁵⁾	Großbritannien ⁶⁾	Irland ⁴⁾	Italien	Jugoslawien	Niederlande ⁷⁾	Norwegen ⁸⁾	Österreich ⁹⁾	Portugal ⁴⁾	Spanien ^{8) 10)}	Argentinien	Austral. Bund ^{8) 10)}	Canada ^{8) 11)}	Japan ⁵⁾	USA ¹²⁾
	noch: Gaserzeugung in Gaswerken**														
1937	...	824	10,0	97	3,49	26,9	1,10	11,3	7,6	47,5	36,1	77,8 ^{a)}	899
1938	149	824	.	107	...	97	3,63	24,8	1,10	11,8	.	49,4	35,9	91,3 ^{a)}	891
1948	209	1 199	11,8	127	2,06	117	3,89	28,2	2,91	19,5	16,8	85,7	60,4	62,0	1 393
1949	209	1 220	12,2	132	2,25	121	3,64	29,9	3,13	21,3	18,7	86,7	61,1	76,1	1 329
1950	202	1 281	12,5	131	2,43	133	3,78	29,7	3,26	22,3	21,3	82,3	63,8	89,2	1 348
1951	203	1 329	13,3	156	2,38	140	3,96	25,5	3,65	23,0	22,9	89,3	66,4	116,4	1 241
1952	207	1 345	13,9	169	1,97	146	4,21	24,8	4,02	25,0	24,6	95,3	62,1	134,8	1 153
1953	207	1 332	13,7	166	2,02	145	4,08	24,3	4,16	26,5	25,9	97,4	61,1	162	1 075
1953															
Januar	268	1 509	14,9	192	1,86	176	5,46	28,7	5,16	29,5	20,7	85,3	70,8	182,9	1 514
Februar	230	1 487		169	1,81	156	5,17	26,1	4,48	27,3	17,3	81,2	83,4	174,9	1 488
März	224	1 732 ^{b)}		178	1,96	162	5,02	27,1	4,67	28,8	22,0	91,2	82,9	173,3	1 455
April	200	1 266	13,4	162	2,03	145	4,25	24,1	4,31	27,7	25,0	91,1	64,2	159,9	1 241
Mai	195	1 102 ^{b)}		162	2,18	136	3,63	23,0	4,18	27,8	28,0	104,3	66,9	149,2	1 077
Juni	194	1 304 ^{b)}		153	2,11	129	3,13	20,8	3,84	25,8	29,9	109,9	58,4	138,7	909
Juli	176	975	12,3	151	2,10	128	2,74	18,8	3,71	23,5	35,1	117,5	53,1	140,6	746
August	145	970 ^{b)}		145	2,01	131	3,23	18,1	3,02	21,4	30,4	114,1	47,6	137,4	692
September	186	1 362 ^{b)}		151	2,10	130	3,36	21,8	2,98	22,7	27,7	104,1	51,4	141,5	715
Oktober	208	1 243	14,4	171	2,16	136	3,90	25,1	4,27	27,6	27,1	101,7	56,7	158,5	860
November	228	1 343 ^{b)}		175	1,96	145	4,26	27,2	4,61	27,5	24,4	95,5	62,3	176,1	1 001
Dezember	231	1 695 ^{b)}		185	1,96	162	4,78	30,7	4,75	28,9	22,8	91,1	65,4	210	1 221
1954															
Januar	276	1 547	15,6	190	1,96	180	5,54	32,4	5,43	30,4	20,1	87,0	72,2	214	1 521
Februar	255	1 594 ^{b)}		168	1,04	169	5,44	34,6	5,13	28,2	19,9	83,3	71,5	203	1 524
März	236	1 796 ^{b)}		174	1,96	166	5,20	31,5	5,42	29,8	21,2	94,9	68,4	210	1 430
April	210	1 271	...	164	2,15	150	4,15	28,4	4,81	28,2	...	93,9	66,5	173	1 256
Mai	209	1 195 ^{b)}		167	...	140	3,32	25,4	4,80	167	995
Juni	...	1 374 ^{b)}		4,40

* Ohne wiederverdichtetes Gas.-

** Wenn nicht anders vermerkt, beziehen sich die Zahlen auf die Gesamterzeugung von Gas in Gaswerken und Kokereien ohne die Gaserzeugung der Kokereien für den Eigenbedarf.-

1) Gasgewinnung in Wien.- 2) Absatz der öffentlichen Gaswerke (zwischen 52 vH und 59 vH der Gesamtnaturgasgewinnung). Quelle: "American Gas Association".- 3) 1937 und 1938 Gaslieferungen der städtischen und privaten Gasgesellschaften sowie der industriellen Erzeuger, die die Verbraucher direkt versorgen. Ab 1948 Erzeugung in Gaswerken und Kokereien.- 4) Gaserzeugung in Gaswerken: Gesamterzeugung.- 5) Nur Gaserzeugung in Gaswerken.- 6) Ab 1948 Gaserzeugung in öffentlichen Werken und Gaswerken der Eisenbahn, die vorwiegend die öffentliche Versorgung sicherstellen. (Die früheren Zahlen schlossen auch den geringen Betrag der industriellen Eigenanlagen, die hauptsächlich für den Eigenbedarf erzeugen, ein). Ohne Gas, das von den Kokereien an andere industrielle Werke verkauft wird.- 7) Ohne Gaslieferung an die Stickstoffwerke.- 8) Nur Gaswerke.- 9) Nur Gaswerke in Wien.- 10) Jahreszahlen: 12 Monate umfassend, die am 30. Juni des angegebenen Jahres enden.- 11) Gasabsatz.- 12) Absatz der öffentlichen Werke. Einschl. Mischgas: annähernd 25 vH des Gesamtabsatzes. Quelle: "American Gas Association".- a) 12 Monate, die am 1. April des angegebenen Jahres beginnen.- b) Fünf Wochen; die übrigen Monate 4 Wochen.

Außenhandel*

Ein- und Ausfuhrwerte in Millionen Landeswährung

Zeit	Europäische Länder									
	Bundesrepublik Deutschland 1)2)		Belgien 1)3)		Dänemark 4)		Finnland 1)		Frankreich 5)6)	
	Ein-	Aus-	Ein-	Aus-	Ein-	Aus-	Ein-	Aus-	Ein-	Aus-
	fuhr (S)	fuhr (S)	fuhr (S)	fuhr (S)	fuhr (S)	fuhr (S)	fuhr (S)	fuhr (S)	fuhr (S)	fuhr (S)
	RM bzw. DM		Belg. Francs		Dän. Kronen		Finnmark		Franz. Francs	
Ø 1937	209 ^{a)}	250	2 324	2 126	142 ^{c)}	128 ^{c)}	776	782	3 539	2 001
Ø 1938	1 923	1 806	135 ^{c)}	128 ^{c)}	717	700	3 857	2 567
Ø 1948	264	151	7 293	6 177	285	228	5 531	4 604 ^{e)}	56 099 ^{de)}	36 193
Ø 1949	611	317	6 822	6 674	351	297	5 523	5 371 ^{e)}	77 259	65 378
Ø 1950	948 ^{b)}	697	8 153	6 902	491	385 ^{d)}	7 429	6 790	89 486	89 853
Ø 1951	1 227	1 215	10 626	11 055	580	477	12 955	15 574	132 731	121 784
Ø 1952	1 350	1 409	10 252	10 213	550	484	15 182	13 069	129 377	113 489
Ø 1953	1 334	1 542	10 090	9 410	574	508	10 155	10 963	116 868	110 484
1953										
Januar	1 353	1 262	9 953	9 556	592	510	12 051	8 417	123 096	102 928
Februar	1 176	1 231	9 018	8 326	574	453	7 273	5 847	127 114	112 158
März	1 278	1 477	10 782	9 614	602	577	9 761	9 750	124 631	114 865
April	1 252	1 527	9 893	9 242	539	444	11 768	9 345	128 158	120 841
Mai	1 237	1 430	9 601	9 121	503	459	10 092	9 186	106 259	107 797
Juni	1 342	1 558	9 710	9 535	521	526	9 986	12 180	128 602	118 804
Juli	1 284	1 567	10 126	9 057	580	462	9 630	13 801	113 388	100 443
August	1 243	1 500	9 412	8 435	496	457	9 719	12 900	98 558	87 040
September	1 359	1 509	10 312	9 526	617	514	9 388	11 815	113 666	94 998
Oktober	1 431	1 724	10 642	10 308	632	574	10 636	13 683	106 376	117 086
November	1 474	1 645	10 407	9 664	610	599	9 406	12 543	117 470	131 745
Dezember	1 581	2 094	10 585	9 874	606	521	12 150	12 088	113 837	118 413
1954										
Januar	1 313	1 502	9 795	9 593	576	477	10 775	9 219	126 108	114 373
Februar	1 213	1 508	9 061	7 663	570	492	9 761	7 995	114 659	118 430
März	1 585	1 932	11 959	9 450	639	576	10 698	9 327	126 637	116 268
April	1 472	1 661	10 799	10 043	668	506	11 220	10 404	130 180	121 993
Mai	1 558	1 823	10 453	8 719	646	552	11 831	12 431	128 466	120 195
Juni	1 559	1 707	10 514	9 887	746	572	11 874	14 558	128 512	121 578

Zeit	noch: Europäische Länder									
	Griechenland 1)5)7)		Grossbritannien und Nordirland 8)		Irland 8)		Island 9)		Italien 9)	
	Ein-	Aus-	Ein-	Aus-	Ein-	Aus-	Ein-	Aus-	Ein-	Aus-
	fuhr (S)	fuhr (S)	fuhr (G)	fuhr (G)	fuhr (G)	fuhr (G)	fuhr (S)	fuhr (S)	fuhr (S)	fuhr (S)
	Drachmen		£		£ (I)		Isländ. Kronen		Lire	
Ø 1937	1 296	795	85,7	49,7	3,7	1,9	4,4	4,9	1 162	870
Ø 1938	1 230	846	76,6	44,4	3,5	2,0	4,2	4,9	939	875
Ø 1948	151 856	39 155	172,8	137,0	11,4	4,1	38,2	33,0	70 355	47 990
Ø 1949	170 670	47 895	189,6	153,7	10,9	5,1	35,5	24,2	73 581	53 445
Ø 1950	178 428	37 633	217,4	188,0	13,3	6,0	45,3	35,2	75 025	62 239
Ø 1951	497 915	127 009	325,3	225,6	17,1	6,8	77,0	60,6	121 210	85 793 ¹⁾
Ø 1952	432 859	149 867	290,1	227,1	14,1	8,5	75,8	53,3	121 644	75 211
Ø 1953	592 597	282 099	278,7	224,0	15,3	9,5	92,6	58,9	124 746	77 504
1953										
Januar	349 666	208 679	290,1 ^{h)}	227,8 ^{h)}	14,0	7,8	72,6	46,5	129 777 ^{d)}	71 674 ^{d)}
Februar	325 034	184 209	243,0	204,1	14,3	7,7	57,1	51,6		
März	411 923	139 870	285,7	223,7	17,1	10,4	85,0	42,5		
April	502 872	156 427	293,3	223,7	15,0	7,7	77,9	39,5	127 425 ^{d)}	73 493 ^{d)}
Mai	487 377	289 118	295,7	219,0	14,6	9,4	66,8	27,9		
Juni	677 207	202 301	291,6	211,8	14,5	9,4	108,1	58,3		
Juli	715 609	153 119	293,0	243,0	15,6	10,1	72,7	44,0	114 552 ^{d)}	76 308 ^{d)}
August	709 040	123 343	249,3	207,0	13,1	9,8	63,0	75,4		
September	577 535	318 194	269,4	210,2	13,4	11,6	90,2	77,3		
Oktober	676 811	635 638	279,8	236,9	18,5	10,8	119,7	66,7	125 343	86 316
November	842 246	504 699	272,2	248,9	16,2	9,2	126,9	97,2	126 219	84 497
Dezember	815 887	469 597	281,6	232,2	17,0	10,0	171,3	79,4	130 304	94 792
1954										
Januar	772 216	441 282	282,1	233,8	15,7	8,1	86,3	61,1	132 789	78 446
Februar	679 155	332 850	242,0	209,2	15,1	8,0	67,7	75,1	124 606	81 528
März	672 963	257 092	298,6	258,1	17,2	9,7	77,5	68,8	142 736	85 997
April	801 498	220 274	284,3	233,0	14,5	8,1	56,5	62,9	125 139	77 699
Mai	814 235	211 763	280,4	237,9	15,6	7,0	110,8	67,2	121 946	75 918
Juni	291,0	226,4	117,9	62,1	118 900	87 700

* Wenn nicht anders vermerkt, Warenhandel einschl. Veredelungsverkehr, jedoch ohne unmittelbare Durchfuhr. Silber in jeder Form ist eingeschlossen; Gold in Barren und Münzen, Banknoten und anderes Papiergeld sind ausgeschlossen. Unter den hier angewandten Begriff "Goldbarren" fallen sowohl geläutertes Gold, d.h. Gold für den Bedarf der Banken und für Münzzwecke, ungeläutertes Gold, einschl. des gewinnbaren Goldgehaltes (von Erzen, Konzentraten, Staub, Kupfer und mit anderen Metallen gemischten Barren) wie auch Abfall, Juwelier-Kehricht, anderes Gold in rohem Zustand. Goldschmuck, Goldblatt und andere Erzeugnisse fallen unter "Waren". Die Ein- und Ausfuhr sind grundsätzlich mit den Grenzwerten, d.h. Wert frei Grenze (Einfuhr: cif - cost, insurance, freight - Ausfuhr: fob-free on board -) angegeben. G = Generalhandel: Einfuhr für den inländischen Verbrauch und Einfuhr zur Lagerung; Ausfuhr von inländischen Erzeugnissen einschl. aller Wiederausfuhr. Umladungen unter Zollüberwachung sind ausgeschlossen. S = Spezialhandel: Einfuhr für den inländischen Verbrauch und Einfuhr nach Verzollung aus Lagern; Ausfuhr von inländischen Erzeugnissen einschl. wiederausgeführter Waren, die für den inländischen Verbrauch eingeführt waren. N ("national"): Ausfuhr von inländischen Erzeugnissen.

Weitere Anmerkungen siehe nächste Seite.

noch: Außenhandel
Ein- und Ausfuhrwerte in Millionen Landeswährung

Zeit	noch: Europäische Länder									
	Jugoslawien 10)		Niederlande 11)		Norwegen 8)		Österreich 8)		Portugal 12)	
	Ein-	Aus-	Ein-	Aus-	Ein-	Aus-	Ein-	Aus-	Ein-	Aus-
	fuhr (S)	fuhr (S)	fuhr (S)	fuhr (S)	fuhr (S)	fuhr (S)	fuhr (S)	fuhr (S)	fuhr (S)	fuhr (S)
	Dinar		Niederl. Gulden		Norweg. Kronen		Österr. Schilling		Escudos	
1937	429	523	134,0	100,0	108 ^{c)}	69 ^{c)}	121	101	197	100
1938	412	421	121,0	89,0	99 ^{c)}	66 ^{c)}			192	95
1948	1 315	1 259	413,6	226,5	310	172	325 ^{k)}	165	864	358
1949	1 261	801	444,3	320,8	352	178	531 ^{l)}	269	754	341
1950	982	661	650,7	447,2	404	232	767	543	657	445
1951	9 572	4 468	806,4	617,1	522	369	1 169 ^{m)}	805 ^{m)}	791	630
1952	9 327	6 163	703,5	667,7	519	337	1 163	900	833	570
1953	9 883	4 650	745,0	674,8	543	303	1 106	1 099	795	526
1953										
Januar	12 054	3 650	755,0	714,4	523	309	834	814	651	338
Februar	9 883	3 260	583,3	550,9	555	279	1 026	809	698	479
März	10 570	5 055	755,4	689,0	643	330	1 107	970	780	514
April	11 098	4 309	682,3	678,9	494	283	1 092	909	755	507
Mai	11 089	4 572	701,2	590,4	506	269	1 324	1 029	709	482
Juni	13 517	4 844	785,4	627,3	600	298	1 122	1 141	649	463
Juli	10 981	3 947	750,2	627,0	434	286	997	1 178	772	475
August	8 530	3 679	714,8	619,8	457	305	1 056	1 201	772	513
September	7 527	4 950	770,3	768,2	523	304	993	1 252	793	538
Oktober	7 995	4 503	803,0	806,0	541	344	1 092	1 250	694	698
November	6 794	6 134	805,7	736,2	560	307	1 263	1 269	1 228	561
Dezember	8 453	6 891	833,4	680,7	680	321	1 361	1 365	1 069	746
1954										
Januar	7 406	4 785	840,1	757,5	540	302	1 207	1 041	575	458
Februar	6 277	3 525	709,3	621,2	498	311	1 098	1 202	585	547
März	7 401	5 531	935,5	791,6	686	360	1 327	1 342	843	540
April	9 782	5 287	753,0	696,0	538	349	1 188	1 335	788	591
Mai	9 462	6 157	860,0	700,3	582	317	1 366	1 330	899	625
Juni	9 924	6 666

Zeit	noch: Europäische Länder								Ausereurop. Länder	
	Schweden 13)		Schweiz 9)		Spanien		Tschechoslowakei 1)		Ägypten 14)	
	Ein-	Aus-	Ein-	Aus-	Ein-	Aus-	Ein-	Aus-	Ein-	Aus-
	fuhr (S)	fuhr (S)	fuhr (S)	fuhr (S)	fuhr (S)	fuhr (S)	fuhr (S)	fuhr (S)	fuhr (S)	fuhr (S)
	Schwed. Kronen		Schweiz. Franken		Peseten		Tschechenkronen		£ (X)	
1937	177	167	151	107	.	.	915	999	3,2	3,3
1938	174	154	134 ⁿ⁾	110	.	.	766 ^{o)}	946 ^{o)}	3,1	2,5
1948	412	332	417	286	123	95	3 156	3 138	13,4	11,9
1949	361	354	316	288	119	103	3 283	3 359	13,9	11,5
1950	509	476	378	326	99	99	16,4	14,6
1951	765	769	493	391	108	123	19,3	16,9
1952	746	678	434	396	142	117	17,6	12,1
1953	681	637	423	430	152	124	14,5	11,4
1953										
Januar	697	581	380	368	154	113	9,6	10,4
Februar	596	461	362	391	155	138	13,0	9,4
März	669	555	425	467	147	148	13,1	13,3
April	688	594	413	404	114	147	15,8	12,9
Mai	681	582	401	395	142	153	16,4	13,7
Juni	681	698	445	435	147	112	13,7	14,1
Juli	648	660	446	449	158	98	12,8	10,0
August	586	625	366	368	138	87	16,5	7,3
September	669	707	425	464	165	87	14,9	5,5
Oktober	732	740	478	476	151	93	17,2	12,8
November	739	737	444	469	173	115	16,4	11,8
Dezember	778	709	487	479	191	195	15,2	15,4
1954										
Januar	699	585	419	361	141	120	11,9	9,1
Februar	637	483	385	390	171	131	10,1	16,2
März	804	600	494	462	12,3	20,7
April	760	612	439	409	10,9	13,3
Mai	777	782	475	418	13,3	10,9
Juni	711	738	469	416

1) Einschl. Gold.- 2) Bundesrepublik und Westsektoren von Berlin. 1937 bis 1949 Zahlen für die Bundesrepublik ohne Rheinland-Pfalz, Baden, Württemberg-Hohenzollern und Lindau; ab 1950 für die Bundesrepublik und die Westsektoren von Berlin.- 3) Einschl. Luxemburg.- 4) Ohne Färöer-Inseln und Grönland.- 5) Ohne passiven Veredelungsverkehr.- 6) Jahreszahlen einschl. eines geringen Betrages von Silber in Münzen. Jahres- und Monatszahlen ab April 1951 einschl. Silber in jeder Form (ohne Scheidemünzen) und Teilweise verarbeitetes Gold. Gold in Barren und Münzen sowie Gold in unverarbeiteter Form ist nicht enthalten.- 7) Ab 1951 Ferte in Drachmen zum US-Dollarkurs 1 : 15 000 (einschl. der "Certificates of Exchange"). Die Umrechnung ausländischer Währungen in Drachmen wird durch die Bank von Griechenland auf Grund der amtlichen Wechselkurse festgelegt.- 8) Ohne Silber in Barren und Münzen.- 9) Ohne Silber in Münzen.- 10) Ohne Holzfaserlieferungen von USA, Grossbritannien und Frankreich. Ab Januar 1952 Änderung des Wechselkurses. Werte in Dinar zum US-Dollarkurs 1 : 300 (bisher 1 : 50).- 11) Ab 1948 einschl. Silber in Barren und Münzen. Ohne teilweise verarbeitetes Gold (in Platten, Stangen, Drähten, Röhren im Rohzustand) Goldstaub, -abfall und Juwelierkehrschutt.- 12) Einschl. Silber in Münzen und Barren für Münzwecke.- 13) Ohne Veredelungsverkehr.- 14) Ohne Anglo-Ägypt. Sudan nebst Handel mit diesem Gebiet.- 15) Ein- und Ausfuhrwerte nach besonderer amtlicher Berechnung. Für Saldierung nicht geeignet. Ohne Silber in Münzen.- 16) Jahreszahlen: 12 Monate umfassend, die am 30. Juni des angegebenen Jahres enden.- 17) Fob-Werte. Um auf cif-Basis zu kommen, sind für 1937/38 = 15 vH (amtliche Schätzung) den am 30. Juni endenden Jahreszahlen hinzuzufügen.-

Weitere Anmerkungen siehe nächste Seite.

noch: Außenhandel
Ein- und Ausfuhrwerte in Millionen Landeswährung

Zeit	noch: Aussereuropäische Länder									
	Argentinien 15)		Australischer Bund		Brasilien 9) 18)		Canada 9)		Chile 8)	
	Ein- fuhr (S)	Aus- fuhr (S)	Ein- fuhr (G)	Aus- fuhr (G)	Ein- fuhr (G)	Aus- fuhr (N)	Ein- fuhr (S) 19)	Aus- fuhr (S) 20)	Ein- fuhr (S)	Aus- fuhr (S)
	Argent. Pesos		£ (A)		Cruzeiros		Canad. \$		Chil. Pesos	
1937	130	193	8,6	12,4	443	424	67	87	36	78
1938	122	117	10,6	11,8	433	425	56	71	42	56
1948	516	462	28,2	33,8	1 749	1 808	220	259	109	133
1949	387	310	34,5	45,2	1 721	1 679	230 ^{a)}	252 ^{a)}	123	120
1950	402	452	44,7	51,1	1 693	2 076	265	263	100	115
1951	874	559	61,8	81,8	3 100	2 710	340	330	133	150
1952	697	366	87,5	55,7	3 098	2 172	336	363	150	184
1953	471	592	42,5	70,9	2 096	2 604	365	348	135	167
1953										
Januar	362	489	44,7	66,9	1 859	1 808	328	319	167	182
Februar	411	565	41,5	65,1	1 704	1 782	310	277	109	201
März	439	618	44,2	90,2	1 663	2 179	360	313	109	135
April	436	674	43,3	79,3	1 849	2 097	392	305	129	180
Mai	437	619	44,2	73,3	2 559	1 672	421	385	127	221
Juni	461	730	41,9	74,6	2 080	1 921	406	416	114	188
Juli	429	600	52,1	76,6	2 023	1 955	405	398	146	251
August	457	598	52,2	48,7	2 220	2 874	345	347	134	76
September	521	615	53,1	59,7	1 983	3 481	367	344	121	117
Oktober	572	575	50,5	86,1	2 253	4 295	358	348	131	122
November	527	494	50,7	85,2	2 301	4 295	351	355	187	145
Dezember	603	530	58,7	79,3	2 658	4 292	338	361	151	179
1954										
Januar	591	442	60,4	58,0	3 472	2 984	280	265	115	79
Februar	507	495	45,4	58,1	2 784	3 134	293	280	127	107
März	66,9	85,9	3 107	3 952	353	321
April	52,1	65,7	...	3 370	348	298
Mai	60,2	58,5	366	364
Juni

Zeit	noch: Aussereuropäische Länder									
	Columbien		Indien 8) 21) 22)				Iran 25)		Japan 26)	
	Ein- fuhr (G)	Aus- fuhr (G)	Ein- fuhr (G) 23)	Aus- fuhr (G) 24)	Ein- fuhr (G) 23)	Aus- fuhr (G) 24)	Ein- fuhr (S)	Aus- fuhr (S)	Ein- fuhr (G)	Aus- fuhr (G)
	Col. Pesos		Ind. Rupien				Rials		\$ (US)	
1937	14,1	12,7	148	.	158	.	115	214	113,6	100,0
1938	13,3	12,0	130 ^{r)}	.	142 ^{r)}	.	99	148	99,2	92,4
1948	49,1	42,1	452	70,8	353	25,3	456	1 584	57,0	21,5
1949	43,0	52,2	508	28,1	404	23,2	774	1 431	75,4	42,5
1950	59,3	64,3	484	35,7	506	14,8	585	2 146	81,2	68,3
1951	82,4	91,1	729	67,0	596	22,6	602	936	166,3 ^{s)}	112,9
1952	73,8	96,5	530	21,0	466	15,7	433	490	169,0	106,1
1953	99,3	122,4	456	19,1	432	6,2	200,8	106,2
1953										
Januar	97,5	102,7	409	25,8	436	7,0	495	682	187,4	79,6
Februar	80,0	106,5	386	13,2	388	5,1	406	630	172,7	85,4
März	94,1	123,5	455	15,8	486	3,9	548	842	186,6	115,2
April	92,3	129,5	557	7,1	385	3,7	208	98	211,8	96,2
Mai	97,6	110,7	554	6,6	406	4,1	465	165	206,1	112,2
Juni	105,5	105,5	497	17,0	397	3,8	426	164	196,8	115,9
Juli	118,4	122,3	488	28,1	406	4,1	347 ^{j)}	160 ^{j)}	200,3	101,5
August	99,4	133,7	473	27,0	392	9,1			198,0	111,2
September	105,1	143,2	432	32,0	487	7,3			192,2	103,6
Oktober	97,6	106,5	435	20,4	473	6,8	449 ^{j)}	248 ^{j)}	210,0	107,8
November	99,3	127,6	372	17,2	480	7,4			183,3	106,6
Dezember	105,3	153,6	377	17,6	506	9,4			264,5	139,7
1954										
Januar	107,1	139,0	376	23,0	441	5,6	506	325	243,2	94,3
Februar	119,5	145,8	382	18,2	402	5,6	217,2	113,0
März	117,4	118,9	480	15,4	458	7,8	263	136,2
April	97,8	107,6	465	12,2	309	6,0	253	127
Mai	498	16,0	380	4,1	239	126
Juni

18) Einschl. Goldbarren für gewerbliche Zwecke.- 19) Fob-Werte. Sie erhöhen sich durch die Fracht um schätzungsweise: 1938 = 12,8 vH; 1946/48 = 9,9 bis 10,6 vH.- 20) Werte ab Versandort. Die Inlandefracht beträgt etwa: 1938 = 4 vH; 1946/48 = 5 vH.- 21) 1937 und 1938 früheres Gebiet von Indien, ab August 1947 jetziger Gebietsstand.- 22) Jahreszahlen: 12 Monate umfassend, die am 1. April des angegebenen Jahres beginnen.- 23) Aussenhandel über See und auf dem Luftwege.- 24) Aussenhandel über Land. Erfasst ist der Handel mit den Ländern Pakistan ab 1. April 1948, Iran und Afghanistan ab 1. April 1949 und Burma ab 1. September 1951.- 25) Jahreszahlen: 12 Monate umfassend, die am 21. bis 22. März des angegebenen Jahres beginnen. Monatszahlen enden am 21. bis 23. des angegebenen Monats. 26) Ohne Korea und Formosa, jedoch einschl. Handel mit diesen Gebieten.- 27) Vorkriegszahlen: fob-Werte. Sie erhöhen sich durch die Fracht um schätzungsweise 12 vH.- 28) Fob-Werte plus 10 vH.- 29) Aussenhandel über Land. Ohne Regierungsgut. Erfasst ist der Handel mit Afghanistan und Iran ab 1. April 1948 und Indien ab 1. Juli 1949.- 30) Fob-Werte der Konsulatsfaktura + 20 vH.- 31) 1937 und 1938 Gebiet des früheren Niederländisch-Indien. Ab 1948 Gebiet der Vereinigten Staaten von Indonesien, 1948 und 1949 jedoch ohne die Republik Indonesien.- 32) Einschl. Basutoland, Swasiland und Betschuanaland; ausschl. Südwestafrika und Nordrhodesien.- 33) Fob-Werte: sie erhöhen sich durch die Fracht um etwa 8 bis 10 vH.- 34) Einschl. Gold in Münzen und Barren für gewerbliche Zwecke.-

Weitere Anmerkungen siehe nächste Seite.

noch: Außenhandel
Ein- und Ausfuhrwerte in Millionen Landeswährung

Zeit	noch: Aussereuropäische Länder									
	Mexiko		Neuseeland		Pakistan 22)				Peru 1)	
	Ein- 27)	Aus- fuhr (G)	Ein- 28)	Aus- fuhr (G)	Ein- 23)	Aus- fuhr (G)	Ein- 23)	Aus- fuhr (G)	Ein- 30)	Aus- fuhr (S)
	Mex. Pesos		£ (NZ)		Pak. Rupien				Soles	
Ø 1937	51	66	4,7	5,4	20	30
Ø 1938	41	59	4,6	4,8	22	29
Ø 1948	246	216	10,7	12,3	31,1	.	58,6	.	91	88
Ø 1949	294	282	10,0	12,2t)	115,3	.	79,8	.	224	176
Ø 1950	367	336	13,2t)	15,2t)	88,1	13,4	73,6	25,9	239	241
Ø 1951	548	413	17,2	20,6	122,3	12,7	171,3	41,5	353	317
Ø 1952	533	419	23,0	20,0	156,8	21,5	138,6	29,6	373	307
Ø 1953	529	386	16,0	19,6	102,8	9,8	113,5	12,3	414	313
1953										
Januar	461	433	15,3j)	21,5j)	95,7	9,1	155,2	7,3	393	236
Februar	421	409			108,3	6,0	169,9	6,9	363	233
März	457	470			94,5	5,2	150,5	4,9	374	195
April	489	361	14,8j)	25,4j)	74,7	3,9	89,2	2,5	477	274
Mai	530	326			62,4	4,9	105,9	7,1	412	331
Juni	524	287			51,1	6,8	89,6	18,0	362	314
Juli	599	328	16,3j)	13,1j)	96,2	6,2	111,8	14,8	418	350
August	553	343			76,1	7,3	101,9	12,1	463	453
September	568	333			108,0	7,3	76,6	11,6	409	283
Oktober	564	444	16,2	15,3	96,7	8,1	86,4	6,1	458	369
November	594	422	17,3	15,0	84,2	7,9	91,6	8,0	390	345
Dezember	593	484	17,5	25,0	124,0	7,9	109,0	12,1	450	374
1954										
Januar	535	446	17,7	19,0	105,3	7,3	107,5	10,9	449	333
Februar	490	430	20,0	26,8	88,9	6,0	89,6	9,0	403	296
März	557	461	17,9	25,4	60,6	8,4	121,6	7,8	410	330
April	569	331	...	25,3	50,5	6,4	114,2	6,6	359	349
Mai
Juni

Zeit	noch: Aussereuropäische Länder											
	Republik 8) Indonesien 31)		Südafrikanische Union 32)		Türkei 34)		Uruguay		USA 8)35)		Venezuela	
	Ein- fuhr (S)	Aus- fuhr (S)	Ein- 33)	Aus- fuhr (G)	Ein- fuhr (S)	Aus- fuhr (S)	Ein- fuhr (S)	Aus- fuhr (S)	Ein- 36)	Aus- fuhr (G) 37)	Ein- 38)	Aus- fuhr (G)
	Rupiahs		£ (SA)		£ (T)		\$ (US)		\$ (US)		Bolivares	
Ø 1937	42	83	8,6	3,5	9,5	11,5	5,4	6,5	257	279	25	50
Ø 1938	41	57	8,0	2,7	12,5	12,1	5,1	5,2	163	258	26	47
Ø 1948	95	87	29,5	11,4	64,2	45,9	16,7	14,9	594	1 054	234	312
Ø 1949	131	123	26,3	13,1	67,7	57,8	15,1	16,0	552	1 004	200	...
Ø 1950	137	246	25,6	21,0	66,7	61,5	16,7	21,2	738	856	166	319
Ø 1951	255	398	39,2	28,8	92,8	73,3	26,3	19,7	914	1 253	196	378
Ø 1952	878u)	871u)	34,9	28,0	129,7	84,7	20,6	17,4	893	1 266	220	322
Ø 1953	715	779	35,5	27,9	124,3	92,4	16,3	...	906	1 312
1953												
Januar	607	623	32,3	28,2	111,3	90,4	15,7	22,0	922	1 292	189v)	332
Februar	617	670	33,2	29,2	107,9	97,6	10,5	24,7	856	1 197	182	369
März	627	856	40,1	27,4	112,3	110,1	18,0	19,6	1 004	1 389	225	388
April	677	801	37,4	28,2	112,9	88,5	15,6	32,9	1 013	1 393	219	326
Mai	700	744	36,1	27,7	113,3	101,5	13,8	24,2	902	1 451	207	404
Juni	842	677	33,0	24,5	129,3	85,8	15,3	28,4	933	1 383	198	387
Juli	917	909	38,5	26,4	128,7	61,2	16,7	28,5	908	1 357	219	390
August	748	688	36,2	24,2	125,4	58,0	16,3	24,6	841	1 184	199	394
September	768	921	34,0	29,4	124,9	74,1	17,9	22,8	925	1 254	182	387
Oktober	759	877	36,0	31,6	134,7	91,3	16,4j)	14,0j)	913	1 251	211	431
November	660	720	33,5	29,5	130,9	111,0			849	1 244	214	443
Dezember	655	814	35,1	26,2	159,5	139,6			908	1 349	233	485
1954												
Januar	674	690	35,3	21,1	94,9	73,8	13,6	20,1	833	1 091	206	483
Februar	602	687	34,3	27,2	105,6	76,8	17,6	28,5	810	1 181	183	457
März	753	787	43,3	30,7	119,3	100,2	857	1 123	195	476
April	655	707	37,1	26,0	127,1	75,9	957	1 424	251	475
Mai	149,4	59,9	829	1 396
Juni

35) Einschl. Alaska, Hawaii und Puerto Rico.- 36) Annähernd fob-Werte: sie erhöhen sich durch die Fracht um schätzungsweise: 1937 = 10 vH., 1938 = 11 vH.- 37) Ab 1948 einschl. Ausfuhr von Gütern für den zivilen Verbrauch durch die US-Armee.- 38) Fob-Werte der Konsulatsfaktoren. Sie erhöhen sich durch die Fracht nach Vorkriegsschätzungen um 12 vH.-
a) Geschätzte Werte für 1936.- b) Ab 1950 Bundesrepublik und Westsektoren von Berlin.- c) Generalhandel.- d) Ab 1. Oktober 1950 Änderung der Preise für Butter und Speck im Handel mit Grossbritannien.- e) 1948 und 1949 ohne "Tillgodohavanden", (Lieferungen an die Sowjetunion "on German Credit Account").- f) Ab April 1948 einschl. Aussenhandel des Saargebietes.- g) Jahreszahlen ab 1948 sowie Monatszahlen ab Oktober 1951 enthalten Subventionen.- h) Ab Januar 1953 einschl. Silber in Barren und Münzen (vorher ohne); ausschl. Goldabfall, Juwelierkehricht, teilweise verarbeitetes Gold und Goldblatt (vorher einschl.).- i) Ab Januar 1951 einschl. anglo-amerikanische Zone von Triest. (Die monatlichen Ein- und Ausfuhr von Triest beliefen sich im Jahre 1951 durchschnittlich auf 2 493 bzw. 794 Mill. Lire).- j) Monatsdurchschnitte.- k) Einschl. der Hilfs-lieferungen ausserhalb des ERP.- l) Ab 1949 einschl. ERP-Einfuhren.- m) Ab 1951 einschl. elektr. Strom.- n) 1937 und 1938 einschl. Goldbarren für gewerbliche Zwecke.- o) Januar bis September.- p) Die Zahlen für 1937 und 1938 sind wegen der Änderung des Gebietesstandes mit den Angaben für die späteren Jahre nicht voll vergleichbar.- q) Ab April 1949 einschl. Neufundland.- r) Frühere britische Provinzen und indische Staaten.- s) Ab 1951 Änderung der Tabellarisierung.- t) Ab 1950 geschätzt auf Grund des Aussenhandels der Handelspartner.- u) Ab Februar 1952 Änderung des Wechselkurses. Werte in Rupiahs zum US-Dollarkurs: 1 : 11,40.- v) Monatszahlen ohne Paketpost und Lufthandel.

noch: Außenhandel
Index des Außenhandelsvolumens*

1950 = 100

Zeit	Europäische Länder															
	Bundesrepublik Deutschland		Belgien ¹⁾		Dänemark ²⁾		Finnland ^{3) 4)}		Frankreich ⁵⁾		Grossbrit.u. Nordirland		Irland		Italien	
	Ein-fuhr (S)	Aus-fuhr (S)	Ein-fuhr (S)	Aus-fuhr (S)	Ein-fuhr (S)	Aus-fuhr (S)	Ein-fuhr (S)	Aus-fuhr (S)	Ein-fuhr (S)	Aus-fuhr (S)	Ein-fuhr (S)	Aus-fuhr (S)	Ein-fuhr (S)	Aus-fuhr (S)	Ein-fuhr (S)	Aus-fuhr (S)
Orig.Basis	1950		1952		1949		1935		1949		1950		1938		1948	
1937	88 ^{a)}	116 ^{a)}	83	89	70	82	122	136	106	57	121 ^{d)}	65 ^{d)}	73	108	78	89
1938	72	81	115	118	94	62	71	100	80	76
1948	89	81	61	59	101	76	92 ^{o)}	50 ^{c)}	92	79	89	74	85	72
1949	76 ^{b)}	43	87	88	79	76	93	91	95	74	100	87	89	89	93	80
1950	100	100	100	100	100	100	100	100	100	100	100	100	100	100	100	100
1951	102	143	110	121	94	114	126	125	117	118	113	101	10	99	143 ^{e)}	162 ^{e)}
1952	118	154	108	112	91	108	156	110	119	104	103	95	87	124	158	140
1953	133	180	112	123	104	121	114	116	120	110	112	98	99	138	174	152
1953
Januar	129	144	105	111	169	144	123	99	90	107	185	129
Februar	111	139	93	99	104	119	147	136	128	111	106	94	93	107	164	135
März	123	169	110	118	135	157	126	113	112	147	181	144
April	123	176	100	113	136	160	135	118	96	116	173	144
Mai	121	168	103	116	94	114	129	148	110	107	116	96	95	142	177	143
Juni	134	179	108	121	124	134	133	118	96	152	179	141
Juli	128	183	110	112	120	124	118	102	103	144	164	170
August	126	176	103	111	104	117	117	117	97	88	112	97	85	133	145	143
September	139	180	112	120	116	115	115	96	88	160	170	149
Oktober	150	207	116	122	114	115	112	118	121	139	181	170
November	152	195	114	125	114	134	112	116	121	150	114	106	104	123	186	169
Dezember	164	247	116	121	114	116	123	123	111	146	187	184
1954
Januar	138	179	119	137	156	153	135	117	103	115
Februar	128	179	104	108	158	164	127	127	113	103	96	114
März	168	233	137	133	149	169	126	119	109	138
April	155	199	121	144	147	172	138	125	117	104	93	120
Mai	162	222	141	167	135	124	114	106	99	101
Juni	161	206	138	155

* Die Indexziffer des Aussenhandelsvolumens zeigt die Veränderung des Aussenhandels nach Ausschaltung der Preisbewegungen. G = Generalhandel, S = Spezialhandel, N = Ausfuhr von inländischen Erzeugnissen. Nähere Begriffsbestimmungen sowie tatsächliche Werte des Aussenhandels siehe Tabelle "Aussenhandel, Ein- und Ausfuhrwerte in Mill. Landeswährung".

1) Einschl. Luxemburg. 1948 bis 1952 umbasiert von Originalbasis 1948 = 100. Ab 1954 mit den Angaben für frühere Zeiträume nicht voll vergleichbar. - 2) 1937 und 1948 umbasiert von Originalbasis 1947 = 100. - 3) Von Saisonschwankungen bereinigt. - 4) Die Indexziffer jeden Monats gibt das Aussenhandelsvolumen vom Beginn des betreffenden Jahres bis zum Ende des jeweiligen Monats an. - 5) 1937 und 1938 umbasiert von Originalbasis 1938 = 100. Die Reihen sind miteinander verkettet. - 6) Gesamteinfuhr. - 7) 1937 bis 1950 umbasiert von Originalbasis 1938 = 100. Beide Reihen sind miteinander verkettet. - 8) Gesamteinfuhr (kommerzielle Einfuhr + ERP-Einfuhr). - 9) Einfuhr ohne ERP-Importe (kommerzielle Einfuhr). - 10) Jahreszahlen: 12 Monate umfassend, die am 30. Juni des angegebenen Jahres enden. - 11) Jahreszahlen: 12 Monate umfassend, die am 1. April des angegebenen Jahres beginnen. - 12) Ab 1948 einschl. Ausfuhr von Gütern für den zivilen Verbrauch durch die US-Armee. - a) 1936. - b) 1949 geschätzte Werte. - c) Ab April 1948 einschl. Aussenhandel des Saargebietes. - d) 1938 umbasiert von Originalbasis 1938 = 100. - e) Ab 1951 Originalzahlen auf der Basis 1948 = 100. Einschl. anglo-amerikanische Zone von Triest. (Indexzahlen neu berechnet auf der Basis der Fischer'schen "Idealformel" unter Berücksichtigung aller im Spezialhandel enthaltenen Waren). - f) 1948 einschl. der Hilfslieferung ausserhalb des ERP. - g) 1934 bis 1936.

Eisenbahngüterverkehr* Mill. Netto-Tonnenkilometer

Zeit	Europäische Länder											
	Bundesrepublik Deutschland 1)	Belgien 2)3)	Dänemark 4)5)	Finnland 4)	Frankreich 6)7)	Großbritannien 8)	Irland 9)	Italien 4)10)	Jugoslawien 11)	Luxemburg 7)	Niederlande 3)12)	Norwegen 4)7)12)
1937	4 457	519	47	216	2 650	2 444	33,2	...	326	44,3	188	...
1938	4 779	428	48	189	2 210	2 216	31,9	928	354	33,7	170	67,7
1948	3 490	513	101	288	3 437	2 930 ^{a)}	42,8	918	620	38,6	212	101,6
1949	3 987	472	99	250	3 420	2 999	42,0	862	804	39,2	232	114,5
1950	4 007	455	100	288	3 244	3 016	42,7	858	829	36,0	251	113,9
1951	4 588	552	111	369	3 783	3 121	41,4	966	725	48,9	271	115,2
1952	4 604	506	95	329	3 670	3 051	39,0	1 023	699	51,2	256	126,8
1953	4 245	477	92	306	3 380	3 091	39,0	1 041	735	46,2	271	114
1953												
Januar	4 161	456	95	282	3 300	3 163	34,5	1 012	572	51,7	270	105,0
Februar	3 974	426	89	287	3 289	3 026		980	543	46,4	242	
März	4 814	507	109	351	3 620	3 326		1 012	686	55,6	294	
April	4 158	484	88	312	3 370	3 094	34,5	944	746	50,0	260	112
Mai	4 001	460	81	278	3 190	2 117		973	768	47,8	247	
Juni	4 036	511	86	306	3 630	2 929		1 009	744	47,3	261	
Juli	4 114	466	78	304	3 350	2 774	35,2	1 072	715	46,8	262	116
August	4 018	423	84	303	1 770	2 863		965	752	40,8	255	
September	4 237	489	98	328	3 750	3 099		1 063	785	41,9	273	
Oktober	4 663	517	101	333	3 990	3 352	51,8	1 170	885	42,1	305	126
November	4 325	493	99	305	3 590	3 319		1 108	794	40,7	292	
Dezember	4 444	488	100	282	3 680	3 130		1 189	827	43,4	292	
1954												
Januar	4 111	430	93	287	3 370	3 221	32,0	1 038	576	...	267	108
Februar	4 262	484	93	339	3 330	2 931		1 046	474	...	310	
März	4 487	468	...	399	3 640	3 297		1 176	796	...	318	
April	3 805	304	3 190	2 929	...	1 036	792
Mai	4 018	757	
Juni	3 924	845	

Zeit	noch: Europäische Länder					Ausseureuropäische Länder							
	Österreich 13)	Polen 7)11)14)	Schweden 4)	Spanien 15)	Argentinien 16)	Austral. Bund 16)	Brasilien 7)11)17)	Canada 18)	Indien 5)18)19)	Japan 4)5)	Südafrik. Union 7)20)	Türkei 7)21)	USA 22)
1937	356	1 837 ^{b)}	314	...	1 117	541	438	3 276	...	1 521	857	85	43 875
1938	324	1 864 ^{b)}	295	589	501	3 265	2 968	1 769	787	96	35 293
1948	501	2 349	625	462	1 451	809	613	7 188	3 040	2 109	1 325	190	77 612
1949	527	2 713	627	461	1 360	846	628	6 854	3 409	2 374	1 478	241	64 061
1950	524	2 912	671	537	1 159	845	634	6 757	3 638	2 560	1 555	208	71 609
1951	548	...	779	584	1 422	855	696	7 823	3 808	3 073	1 677	227	78 671
1952	525	...	747	635	1 306	920	705	8 296	3 879	3 227	1 770	274	74 798
1953	493	...	696	631	...	797	...	7 908	...	3 577	1 805	313	73 703
1953													
Januar	407	...	687	621	1 279	702	634	8 139	3 995	2 993	1 746	270	71 489
Februar	428	...	674	589	1 154	750	631	7 387	3 778	3 006	1 660	260	66 575
März	489	...	767	673	1 358	848	645	7 891	4 628	3 319	1 801	270	74 121
April	468	...	715	647	1 324	766	443	7 496	3 591	3 393	1 742	285	73 437
Mai	490	...	654	662	1 346	829	471	8 754	3 977	3 411	1 809	337	78 007
Juni	450	...	722	624	1 480	820	415	8 353	3 774	3 065	1 921	327	76 925
Juli	459	...	591	618	1 447	903	483	8 146	3 929	2 954	1 812	330	74 905
August	487	...	677	598	1 416	864	361	7 965	...	3 246	1 854	355	79 773
September	506	...	755	600	1 415	846	...	7 660	...	3 230	1 881	360	75 831
Oktober	557	...	759	634	1 391	882	...	8 011	...	3 727	1 917	370	79 849
November	577	...	695	642	1 335	850	...	7 668	3 869	3 560	1 774	365	69 948
Dezember	596	...	668	668	...	838	...	7 431	...	3 784	1 740	298	63 562
1954													
Januar	475	...	596	622	...	822	...	6 291	...	3 217	1 832	...	63 869
Februar	465	...	689	576	...	777	...	6 558	...	3 153	60 361
März	573	...	795	680	6 608	...	3 578	65 289
April	514	646	6 368	...	3 466	63 534
Mai
Juni

* Wenn nicht anders vermerkt, beziehen sich die Zahlen auf alle Güter (im Eil- oder Normalverkehr als vollständige Wagenladungen oder als Stückgut) ohne Briefpost, Gold und Silber und Hartgeld, Gepäckversand, Dienstgutverkehr, Brennstoffbedarf der Züge, Eisenbahnfahrzeuge als Frachtgut, wenn nicht als Güter verladen, sowie nicht frachtpflichtige Transporte für staatliche oder militärische Zwecke. Die Zahlen schliessen jeweils eine geschätzte Gewichtsmenge für Viehtransporte ein.

1) 1937 und 1938 einschl. Dienstgut- und Militärverkehr, ab 1948 einschl. Dienstgut- und Besatzungsverkehr.- 2) Nur Société Nationale des Chemins de Fer Belges (S.N.C.B.).- 3) Nur vollständige Wagenladungen.- 4) Nur Staatsbahnen.- 5) Jahreszahlen: 12 Monate umfassend, die am 1. April des angegebenen Jahres beginnen.- 6) Nur Société Nationale des Chemins de Fer.- 7) Ohne Viehtransporte.- 8) Ohne Nordirland. Einschl. Dienstgutverkehr in Zügen des öffentlichen Verkehrs. Monatszahlen sind Schätzungen auf Grund der Wochendurchschnitte 4-wöchiger Perioden.- 9) Zwei Hauptbahnen einschl. ihrer Linien in Nordirland. Teilweise einschl. Dienstgutverkehr.- 10) Nur Normalspur.- 11) Einschl. Dienstgutverkehr.- 12) Jahreszahlen: 12 Monate umfassend, die am 30. Juni des angegebenen Jahres enden.- 13) Einschl. Militärverkehr.- 14) Nur Staatsbahnen mit Normal- und Breitspur.- 15) Nur Staatsbahnen mit Breitspur. Ohne Vorortverkehr.- 16) Jahreszahlen: 12 Monate umfassend, die am 30. Juni des angegebenen Jahres enden. Monatszahlen ohne Tasmanien.- 17) 13 Eisenbahnen, die etwa 90 vH des gesamten Güterverkehrs bewältigen.- 18) Eisenbahnnetz Klasse 1 mit Breit- und Meterspur. Teilweise einschl. Dienstgutverkehr.- 19) 1938 Gebiet des früheren Indien. Ab 1948 jetziger Gebietsstand.- 20) Einschl. Südafrika und Vryburg-Bulawayo-Bahnlinien.- 21) Nur Hauptlinien. 1937 und 1938 Jahreszahlen, 12 Monate umfassend, die am 1. Juni des angegebenen Jahres beginnen.- 22) Eisenbahnnetz Klasse 1.-

a) Die Anzahl der erfassten Linien wurde im Januar 1948 geändert.- b) 1937 und 1938 Vorkriegsgebiet; einschl. Normalspur der Société franco-polonaise des Chemins de Fer.

Internationale Devisenkurse

Land	Währungs- einheit	Kursarten	Paritäten je Währungseinheit		Inländische Verkaufskurse 2)		Mittelkurse 3) in New York	
					1954			
					April	Mai	Mai	Juni
			g Feingold 1)		US - Cents			
<u>Europäische Länder</u>								
Bundesrepublik Deutschland 4)	Deutsche Mark		0,211588	23,8095	23,81	23,81	23,84	23,84
Belgien 4)	Franc		0,0177734	2,000	2,000	2,000	1,99	2,00
Bulgarien 5)	Leu		0,130687 ^{a)}	14,706	-	-	.	.
Dänemark 4)	Krone		0,128660	14,4778	14,48	14,48	14,48	14,48
Finnland 4)	Markka		0,00386379	0,434783	0,4348	0,4348	0,435	0,435
Frankreich	Franc	amtlich	- ^{b)}	0,28571	0,2857	0,2857	0,2859	0,2861
"	"	frei 6)	-	-	-	-	-	-
Griechenland	Drachme	amtlich	- ^{b)}	3,333 ^{c)}	0,0033	0,333 ^{c)}	3,33 ^{c)}	3,33
Grossbritannien 4)	Pfund Sterling	amtlich	2,48828	280,000	280,000	280,000	281,867	281,835
Irland	Irland. Pfund		-	280,000	280,000	280,000	.	.
Italien	Lira	frei 6)	- ^{b)}	0,1600	0,1600	0,1600	0,1601	0,1601
"	"	curb 7)	-	-	0,1583	0,1586	.	.
Jugoslawien 4)	Dinar		0,00296224	0,3333	0,3333	0,3333	.	.
Niederlande 4)	Gulden		0,233861	26,3158	26,32	26,32	26,42	26,43
Norwegen 4)	Krone		0,124414	14,0000	14,00	14,00	14,00	14,00
Österreich 4)	Schilling		0,0341796	3,84615	3,846	3,846	.	.
Polen 5)	Zloty	amtlich	0,2221689 ^{d)}	25,0000	-	-	-	-
Portugal	Escudo		-	3,478	3,478	3,478	3,495	3,495
Rumänien 5)	Leu		0,148112 ^{e)}	16,66669	-	-	-	-
Schweden 4)	Krone		0,171783	19,3304	19,33	19,33	19,34	19,34
Schweiz	Franken	amtlich	0,2032258	22,86851	23,32	23,34	23,331	23,332
"	"	frei 6)	-	-	-	-	-	-
Spanien	Peseta	amtlich 8)	-	2,180	8,913 ^{bis}	8,913 ^{bis}	.	.
"	"	Vorzugskurs	-	-	4,000	4,000	.	.
"	"	frei 6)	-	-	2,567	2,567	.	.
"	"	curb 7)	-	-	2,309
Tschechoslowakei 4)5)	Krone		0,123426 ^{f)}	13,8888	-	-	13,88	13,88
Ungarn 5)	Forint		0,0757	8,519	-	-	8,61	8,61
<u>Aussereuropäische Länder</u>								
Ägypten 4)	Ägypt. Pfund		2,55187	287,156	287,2	287,2	288,25	288,25
Argentinien	Peso	Vorzugskurs	-	-	20,00	20,00	.	.
"	"	Grundkurs	-	-	13,33	13,33	.	.
"	"	frei 6)	-	-	7,17	7,17	7,20	7,20
"	"	curb 7)	-	-	...	3,85	.	.
Austral. Bund 4)	Austral. Pfund		1,99062	224,0000	224,00	224,00	225,57	225,45
Brasilien 4)	Cruzeiro	amtlich m. Steuer	0,0480363	5,40541	5,313	5,313	.	.
"	"	frei 6)	-	-	1,923 ^{g)}	1,770 ^{g)}	1,78	1,77
"	"	curb 7)	-	-
Canada	Can. Dollar		- ^{b)}	-	101,8	101,6	101,583	101,967
Chile	Peso	Grundkurs	0,00807883 ^{h)}	0,909091	0,907	0,907	0,90	0,90
Hongkong 4)	Hongkong-Dollar	amtlich	0,155517	17,5000	17,38	17,44	17,55	17,55
"	"	frei 6)	-	-	17,28	17,28	.	.
Indien 4)	Rupie		0,186621	21,0000	21,00	21,00	21,14	21,13
Malayische Föderation 4)	Straits-Settle- ments-Dollar		0,290299	32,6667	-	-	32,84	32,86
Mexiko 4)	Peso		0,071094 ⁱ⁾	8,0000	8,00	8,00	8,00	8,00
Neuseeland	Neuseeländ. Pfund		-	279,500	280,00	280,00	281,00	280,914
Philippinische Republik 4)	Peso	amtlich	0,444335	50,0000	50,00	50,00	49,85	49,85
"	"	curb 7)	-	-	35,71 ^{g)}	35,71 ^{g)}	.	.
Südafrikan. Union 4)	Südafrikan. Pfund		2,48828	280,0000	280,00	280,00	282,375	282,375
Türkei 4)	Türk. Pfund		0,317382	35,7143	35,71	35,71	35,71	35,71

1) Auf der Grundlage 1 US-Dollar = 0,888671 g Feingold errechnet.- 2) Monatsdurchschnitte; Quelle: "Monthly Bulletin of Statistics" des Statistischen Amtes der Vereinten Nationen. Wenn nicht anders vermerkt, beruhen die Angaben auf offiziellen Verkaufskursen des Inlandmarktes. Unter Verkaufskurs wird in der Regel der Abgabekurs der Notenbank verstanden.- 3) Monatsdurchschnitte; auf Grund der von der Rhein-Main-Bank veröffentlichten Notierungen.- 4) Die Paritäten sind mit dem internationalen Währungsfonds vereinbart.- 5) Die Währung ist an den Rubel der Sowjetunion gebunden.- 6) Börsen- oder Marktkurs.- 7) Nachbörlicher Freiverkehrskurs.- 8) Gestaffelte Devisenkurse.- a) Währungsparität zum Sowjetrubel: 1,70 Lewa = 1 Rubel.- b) Mitglied des internationalen Währungsfonds, aber keine festgesetzte Goldparität.- c) Ab 1.5.1954.- d) Währungsparität zum Sowjetrubel: 1 Zloty = 1 Rubel.- e) Währungsparität zum Sowjetrubel ab 1.2.1954: 1,50 Lei = 1 Rubel.- f) Währungsparität zum Sowjetrubel: 1,80 Kronen = 1 Rubel.- g) Stand am Monatsende.- h) Ab 5.10.1953.- i) Ab 19.4.1954.

Index der Großhandelspreise

1950 = 100

Zeit	Europäische Länder												
	Bundesrepublik Deutschland		Belgien	Däne- mark 3)	Finn- land 3)	Frank- reich	Griechen- land 4)	Gross- brit. u. Nord- 5) Irland	Irland	Italien	Nieder- lande 3)	Nor- wegen 3)	Por- tugal 6)
	1)	2)											
Orig.-Basis	1950	1949/50	1936-1938	1935	1935	1949	1938	1938	X-1938	1938	1948	1938	1948
Ø 1937	•	•	26 ^{b)}	41	9	•	•	42	•	2	33	49	43
Ø 1938	55	55	•	38	9	5	0,3	39	41 ^{c)}	2	31	48	42
Ø 1948	106 ^{a)}	100	100	87	86	82	...	84	95	111	85	87	94
Ø 1949	103	100	95	89	87	92	...	88	95	105	89	88	98
Ø 1950	100	100	100	100	100	100	100	100	100	100	100	100	100
Ø 1951	119	112	121	127	143	128	121	122	116	114	122	123	107
Ø 1952	121	118	114	124	142	134	121	125	123	107	120	132	108
Ø 1953	118	113	107	116	137	128	141	125	123	107	115	132	109
1953													
Januar	120	114	109	119	140	130	121	125	123	107	117	133	113
Februar	120	113	108	119	140	129	120	123	123	107	116	132	112
März	120	111	108	118	139	129	119	125	124	107	116	132	112
April	119	109	106	118	138	128	124	127	124	107	115	132	111
Mai	119	112	106	117	137	129	135	126	124	107	115	132	109
Juni	118	115	107	117	136	128	146	126	123	107	115	132	108
Juli	118	116	106	116	135	127	150	126	122	107	114	132	108
August	117	112	106	114	134	127	154	125	122	108	114	132	108
September	117	111	106	115	135	126	155	124	122	107	114	132	108
Oktober	117	112	106	114	135	126	155	124	122	107	114	133	108
November	116	114	106	114	135	127	154	125	123	107	115	132	105
Dezember	116	113	106	114	135	127	154	124	122	107	115	132	104
1954													
Januar	116	114	106	115	137	127	156	124	121	108	115	132	104
Februar	116	115	106	116	137	127	156	124	120	109	116	133	104
März	116	115	106	116	137	126	156	125	120	109	115	133	105
April	116	115	106	116	137	126	157	126	120	108	116	133	106
Mai	116	116	105	117	137	128	156	126	...	108	117	134	...
Juni	116	118	105	117	137	125	156	127	134	...

Zeit	noch: Europäische Länder					Ausereuropäische Länder							
	Schweden 3)	Schweiz 3)	Spanien	Ägypten	Austral. Bund 3)	Brasi- lien 7)	Canada	Chile 3)	Indien	Japan	Südafrik. Union 3)	Türkei 3) 8)	USA 9)
Orig.-Basis	1935	VIII-1939	1913	VI- VII 1939	VI 1936-39	1946	1935-39	1947	IX 1938- VIII 1939	I - 1948	1910	1938	1947-49
Ø 1937	50	51	20	31	45	23	51	22	27	1	49	22	54
Ø 1938	49	49	22	30	45	21	48	21	24	1	51	22	50
Ø 1948	94	107	79	96	76	79	92	75	92	52	88	103	101
Ø 1949	95	101	85	90	85	87	94	85	95	85	93	111	96
Ø 1950	100	100	100	100	100	100	100	100	100	100	100	100	100
Ø 1951	132	112	128	112	123	121	114	131	110	139	114	106	111
Ø 1952	140	109	130	109	139	135	107	162	96	141	131	107	108
Ø 1953	131	105	139	104	143	150	105	199	98	144	132	110	106
1953													
Januar	133	106	134	101	141	143	105	175	94	141	133	110	107
Februar	133	105	136	102	140	145	105	175	95	142	131	111	106
März	133	105	138	102	140	150	105	175	96	142	130	110	107
April	132	105	138	101	143	148	104	179	96	142	130	111	106
Mai	132	106	138	105	142	144	104	182	99	142	131	111	106
Juni	132	105	140	105	143	145	105	188	101	142	132	109	106
Juli	131	105	140	104	144	150	105	199	101	143	132	106	108
August	130	105	140	105	149	146	105	207	102	144	134	106	107
September	130	105	141	106	148	150	105	221	100	145	134	108	108
Oktober	130	105	142	106	146	155	105	227	98	146	135	109	108
November	131	105	140	105	142	156	104	229	97	146	133	112	107
Dezember	130	104	140	103	141	165	104	234	97	146	133	114	107
1954													
Januar	130	105	139	104	141	180	104	246	100	149	133	119	108
Februar	130	105	141	104	141	179	104	245	99	150	133	123	107
März	130	105	141	103	141	192	104	261	98	149	132	121	107
April	131	105	139	102	141	198	103	...	101	147	132	122	108
Mai	130	105	139	99	141	194	103	...	99	145	132	123	107
Juni	131	105	103	...	95	106

*Gewichtung: der Großhandelspreis-Index und seine Komponenten Gruppenindizes beziehen sich auf eine repräsentative Anzahl von Waren nach Preisen auf Primär-Märkten. Wenn nicht anders vermerkt, ist den Indexreihen der Brutto-Verkaufswert als Gewicht zu Grunde gelegt (im allgemeinen auf einen Industriecensus bezogen).-

- 1) Erzeugerpreise industrieller Produkte.- 2) Erzeugerpreise landwirtschaftlicher Produkte. Jahreszahlen: Wirtschaftsjahre, 12 Monate umfassend, die am 1. Juli des genannten Jahres beginnen. (Juli bis Juni). Gewogen mit dem Absatzwert der aus dem Bereich Landwirtschaft in die übrigen Wirtschaftsbereiche abgesetzten Güter.- 3) Gewogen mit dem Bruttowert der im Inland verbrauchten Güter (einschl. Einfuhr, jedoch ohne Ausfuhr).- 4) Preise in Athen und Piräus: berechnet vom Department für Wirtschaftsforschung der Bank von Griechenland. Die Gewichtung beruht auf dem Wert der Inlandserzeugung abzüglich Verbrauch an Stelle der industriellen Produktion plus Einfuhr.- 5) Alter Index: der Index besteht aus 200 Preisreihen. Das Wägungssystem ist auf den Durchschnitt des Jahres 1930 bezogen. (s. Tabelle "Index der Grundstoffpreise").- 6) Preise in Lissabon.- 7) Quelle: "Fundação Getúlio Vargas".- 8) Preise in Istanbul.- 9) Der neue Index umfasst 15 Hauptgruppen und 88 Untergruppen mit insgesamt 1 845 Preisreihen gegenüber dem alten Index auf der Basis 1926 = 100 mit 110 Hauptgruppen und 50 Untergruppen mit annähernd 885 Preisreihen.- a) Juli bis Dezember.- b) 1936 bis 1938.- c) Oktober.

Index der Grundstoffpreise

1950 = 100

Zeit	Europäische Länder							
	Bundesrepublik Deutschland ¹⁾	Belgien ²⁾³⁾	Dänemark ¹⁾⁴⁾	Finnland ¹⁾⁴⁾	Frankreich ³⁾	Großbrit. und 3)5) Nordirland	Irland	Italien ¹⁾
Orig. Basis	1938	1936 - 1938	1935	1935	1949	30.-VI-1949	X - 1938	1938
Ø 1937	.	.	38	10	.	.	.	2
Ø 1938	48	.	33	9	4	.	37 ^{c)}	2
Ø 1948	85 ^{a)}	96	89	88	65	.	95	98
Ø 1949	92	92	88	86	80	72 ^{b)}	95	100
Ø 1950	100	100	100	100	100	100	100	100
Ø 1951	121	139	135	149	150	139	112	110
Ø 1952	126	123	131	148	140	117	116	108
Ø 1953	121	108	116	140	133	105	122	107
1953								
Januar	123	114	121	145	131	110	122	110
Februar	124	111	120	145	131	109	121	109
März	123	111	119	143	134	109	124	110
April	121	110	119	143	134	108	123	109
Mai	122	109	117	141	134	106	122	109
Juni	122	108	116	141	133	105	122	107
Juli	122	107	116	139	133	104	120	106
August	120	107	112	137	133	103	120	107
September	120	107	113	135	133	103	121	105
Oktober	120	106	112	138	132	103	122	104
November	120	106	111	138	133	103	125	104
Dezember	120	106	111	139	133	102	123	105
1954								
Januar	121	106	112	141	131	101	120	106
Februar	121	105	113	141	130	101	119	107
März	121	103	113	142	129	102	118	106
April	121	104	113	141	127	104	120	105
Mai	121	105	114	141	127	104	...	105
Juni	123	...	113	141	128	104

Zeit	noch: Europäische Länder					Ausereuropäische Länder		
	Niederlande ³⁾	Norwegen ³⁾⁴⁾	Österreich ¹⁾⁶⁾	Schweden ¹⁾⁴⁾	Schweiz ³⁾	Canada ³⁾⁴⁾	Indien	USA ^{*)} 1)
Orig. Basis	1948	1938	1937	1935	VIII-1939	1935-1939	IX 1938-VII 1939	1926
Ø 1937	29	42	.	48	50	53	.	50
Ø 1938	23	40	18 ^{d)}	45	46	47	.	42
Ø 1948	78	92	59	94	111	92	85	103
Ø 1949	84	94	75	94	103	93	92	95
Ø 1950	100	100	100	100	100	100	100	100
Ø 1951	134	135	134	133	126	112	121	112
Ø 1952	130	144	149	145	116	103	90	...
Ø 1953	122	139	141	135	107	97	91	...
1953								
Januar	125	141	143	137	110	98	85	...
Februar	124	141	143	136	110	98	87	...
März	124	139	139	136	108	99	90	...
April	123	140	136	135	107	97	89	...
Mai	123	139	138	135	108	97	95	...
Juni	121	138	143	135	107	97	96	...
Juli	121	139	141	135	107	97	96	...
August	121	138	144	133	107	99	97	...
September	121	137	140	133	106	97	94	...
Oktober	120	137	141	133	107	96	89	...
November	120	136	141	134	106	96	88	...
Dezember	120	136	141	134	105	96	91	...
1954								
Januar	120	135	144	134	106	97	96	...
Februar	120	135	142	134	105	96	93	...
März	121	135	142	135	105	96	91	...
April	120	134	143	135	105	97	94	...
Mai	121	134	144	135	105	98	92	...
Juni	...	134	145	136	104	97	87	...

* Siehe "Index der Großhandelspreise", Fussnote.

1) Nahrungsmittel und Industriestoffe.- 2) Index des "Institut de Recherches Economiques et Sociales", Louvain.- 3) Nur Industriestoffe.- 4) Einschl. Halbfabrikaten.- 5) Ohne Brennstoffe. Das Wägungssystem beruht auf dem Industriecensus 1948. Da jedoch für einige wichtige Handelsgüter nicht genügend rückliegende Preisangaben vorlagen, beginnt der Index erst ab Mitte 1949 (s. Tabelle "Index der Großhandelspreise").- 6) Gewogen mit dem Bruttowert des inländischen Verbrauchs folgender Verbrauchsgüter: Nahrungsmittel, landwirtschaftliche Erzeugnisse und industrielle Rohstoffe.- a) Juli bis Dezember.- b) 30. Juni.- c) Oktober.- d) März; zu Reichsmarkpreisen berechnet.

*) Alte Basis; der Index der Grundstoffpreise auf der neuen Basis 1947 bis 1949 = 100 ist noch nicht berechnet worden. Er wird veröffentlicht, sobald die neue Reihe in den Originalquellen erscheint. (Siehe "Index der Großhandelspreise").

Preisindex der Lebenshaltung*

1950 = 100

Zeit	Europäische Länder															
	Bundesrepublik Deutschland ¹⁾		Belgien		Dänemark		Finnland ²⁾		Frankreich ³⁾		Griechenland ⁴⁾		Großbritannien und Nordirland ⁵⁾		Irland ⁶⁾	
	Ins-gesamt	Ernäh-rung	Ins-gesamt	Ernäh-rung	Ins-gesamt	Ernäh-rung	Ins-gesamt	Ernäh-rung	Ins-gesamt	Ernäh-rung	Ins-gesamt	Ernäh-rung	Ins-gesamt	Ernäh-rung	Ins-gesamt	Ernäh-rung
Indexgruppen	E.G.W.H.B.M.V.	E.G.W.H.B.M.V.	E.H.B.V.	E.H.B.V.	E.W.H.B.St.V.	E.W.H.B.St.V.	E.V.H.B.V.	E.V.H.B.V.	E.H.B.M.D.V.	E.H.B.M.D.V.	E.W.H.B.V.	E.W.H.B.V.	E.G.W.H.B.M.D.V.	E.G.W.H.B.M.D.V.	E.W.H.B.	E.W.H.B.
Orig.Basis	1950		1936 - 1938		1935		X - 1951		1949		1938		15. - I - 1952		VIII - 1953	
Ø 1937	64	62	27	28	55	49	9	9	5	5	0,3	0,3	95	88	53	53
Ø 1938	64	62	28	29	56	51	9	9	5	5	0,3	0,3	97	93	54	54
Ø 1948	100	92	104	108	93	85	81	85	83	81	82	82	100	100	98	100
Ø 1949	107	107	101	103	94	86	88	87	90	90	93	95	100	100	99	100
Ø 1950	100	100	100	100	100	100	100	100	100	100	100	100	100	100	100	100
Ø 1951	108	109	110	107	111	111	120	107	117	116	113	106	110	111	108	107
Ø 1952	110	114	110	111	115	117	125	114	131	127	118	111	119 ^{a)}	102 ^{b)}	117	119
Ø 1953	108	112	110	112	115	117	128	116	129	124	129	120	123	106	124	128
1953																
Januar	110	114	110	112	116	118	126	114	132	128	118	110	121	104	122	124
Februar	109	112	110	111	116	118	128	117	132	128	117	109	122	105	122	124
März	109	113	109	110	116	118	128	117	131	127	119	111	123	105	122	124
April	109	112	109	110	115	116	128	117	131	126	120	111	124	106	125	130
Mai	108	112	109	110	116	118	128	117	132	127	123	115	123	106	125	130
Juni	108	112	110	111	116	118	128	115	131	127	129	123	124	107	125	130
Juli	108	113	110	111	115	118	128	117	129	124	131	125	124	107	124	129
August	108	112	110	112	116	118	128	117	129	123	135	128	123	106	124	129
September	107	111	111	113	116	118	128	117	127	120	138	127	123	106	124	129
Oktober	107	112	111	113	116	118	129	118	127	119	138	126	123	106	124	129
November	107	112	111	114	116	118	128	114	127	120	139	127	123	106	124	129
Dezember	107	112	111	113	116	118	126	114	128	121	141	130	123	106	124	129
1954																
Januar	107	112	111	114	115	117	129	114	129	123	144	132	123	106	123	126
Februar	108	113	112	116	116	118	129	114	130	124	144	132	123	106	123	126
März	108	113	112	115	116	118	128	114	129	123	146	133	124	107	123	126
April	108	113	112	115	116	118	129	115	128	121	148	136	125	107	123	126
Mai	108	112	112	115	116	118	128	115	130	124	148	134	124	107	123	126
Juni	108	113	112	116	116	118	128	114	130	123	148	134	125	107	123	126

noch: Europäische Länder

Zeit	Italien		Jugoslawien		Luxemburg		Niederlande		Norwegen		Österreich ⁹⁾		Polen ¹⁰⁾	
	Ins-gesamt	Ernäh-rung	Ins-gesamt	Ernäh-rung	Ins-gesamt	Ernäh-rung	Ins-gesamt	Ernäh-rung	Ins-gesamt	Ernäh-rung	Ins-gesamt	Ernäh-rung	Ins-gesamt	Ernäh-rung
	E.W.H.B.V.	E.W.H.B.V.	E.G.W.B.H.D.V.M.	E.G.W.B.H.D.V.M.	E.H.B.V.	E.H.B.V.	E.W.H.B.M.St.V.	E.W.H.B.M.St.V.	E.G.W.H.B.V.	E.G.W.H.B.V.	E.G.H.B.M.D.V.	E.G.H.B.M.D.V.	E.V.G.B.H.M.D.V.	E.V.G.B.H.M.D.V.
Indexgruppen	1938		1953		I - 1948		1949		1949		III - 1938		1947	
Ø 1937	2	2	2	2	30	29	42	36	58	59	14 ^{c)}	21 ^{c)}	88	86
Ø 1938	2	2	2	2	31	30	42	37	60	61	14 ^{c)}	21 ^{c)}	88	86
Ø 1948	100	100	100	100	91	84	86	83	95	93	71 ^{d)}	68 ^{d)}	92	92
Ø 1949	101	103	103	103	96	93	92	90	95	92	71 ^{d)}	68 ^{d)}	92	92
Ø 1950	100	100	100	100	100	100	100	100	100	100	100	100	100	100
Ø 1951	110	107	100	100	100	100	110	103	110	116	127	122	102 ^{e)}	100 ^{e)}
Ø 1952	114	111	77	63	110	107	110	107	111	127	145	143	143	143
Ø 1953	117	114	81	68	110	107	110	107	112	130	144	141	144	144
1953														
Januar	116	113	80	67	110	108	110	111	128	134	145	144	144	144
Februar	116	113	82	68	110	107	110	112	128	134	145	144	144	144
März	116	113	83	71	110	107	110	111	129	135	144	142	144	144
April	117	114	88	77	109	106	110	112	129	134	143	139	143	143
Mai	118	115	97	91	109	106	111	113	129	135	142	137	142	142
Juni	118	116	94	88	109	107	111	114	129	136	143	138	143	143
Juli	116	113	83	69	110	109	111	114	129	136	142	137	142	142
August	116	113	74	57	110	108	110	111	130	137	143	139	143	143
September	116	113	74	56	110	109	111	114	130	137	144	141	144	144
Oktober	117	114	73	56	110	108	111	113	130	138	144	142	144	144
November	117	114	70	55	110	109	110	112	130	138	144	142	144	144
Dezember	117	114	71	56	110	109	110	110	130	139	144	142	144	144
1954														
Januar	117	114	72	57	110	108	113	112	130	138	145	143	145	145
Februar	118	115	73	58	111	109	114	114	131	140	146	143	146	146
März	117	114	74	60	110	109	114	114	132	142	145	141	145	145
April	118	115	73	59	110	108	115	116	132	142	145	139	145	145
Mai	120	117	74	60	110	108	116	118	134	142	146	140	146	146
Juni	76	62	111	110	143	145

* Die Indexziffer der Lebenshaltung gibt die zeitlichen Veränderungen der Preise von Waren und Dienstleistungen im allgemeinen für Arbeitnehmerfamilien in städtischen Bezirken wieder. Sie berücksichtigt jedoch nicht die unterschiedliche Lebenshaltung in den einzelnen Gebieten.

E = Ernährung, G = Genussmittel und Getränke (soweit nicht unter Gruppe E enthalten), W = Wohnung bzw. Miete, H = Heizung und Beleuchtung, B = Bekleidung (einschl. Schuhwerk), M = Mobiliar und Hausrat, D = Dienstleistungen, St = direkte Steuern, V = Verschiedenes (u.a. einschl. Reinigung und Körperpflege, Bildung und Unterhaltung, Verkehr bzw. Reisen soweit nicht unter Gruppe D enthalten).

1) 4-Personen-Arbeitnehmer-Haushaltung. Mittlere Verbrauchergruppe mit einer monatlichen Aufwandssumme von 292,69 DM für die Lebenshaltung insgesamt. Auf die Bedarfsgruppe "Ernährung" entfallen davon 135,03 DM (vt-Anteil = 46,1%). (Vergl. "Wirtschaft und Statistik" 4. Jg., N.F., Heft 11, November 1952, S. 439 ff.) - 2) Bis Oktober 1951 umbasiert von Originalbasis August 1938 bis Juli 1939. - 3) Lebenshaltung in Paris. - 4) Lebenshaltung in Athen. - 5) Bis 1951 umbasiert von Originalbasis 17. Juni 1947 = 100. Ab 1952 Originalbasis 15. Januar 1952 = 100. Indexziffer der Einzelhandelspreise. - 6) Ab November 1953 Neuberechnung. Neue Reihe mit dem alten Index verkettet. - 7) Index der Lebenshaltung einer 4-köpfigen Arbeiterfamilie. - 8) Index der Lebenshaltung einer 4-köpfigen Angestelltenfamilie. - 9) Lebenshaltung in Wien. - 10) Lebenshaltung in Warschau. - 11) Lebenshaltung in Lissabon. - 12) Wägungs-Koeffizienten basieren auf der Ausgabenuntersuchung für Familienhaushaltungen.

Weitere Anmerkungen siehe nächste Seite.

noch: Preisindex der Lebenshaltung

1950 = 100

Zeit	noch: Europäische Länder								Außereuropäische Länder							
	Portugal 11)		Schweden 12)		Schweiz		Spanien		Ägypten 14)		Argentinien 16)		Australischer Bund			
	Ins-gesamt	Ernäh-rung	Ins-gesamt	Ernäh-rung	13) Ins-gesamt	Ernäh-rung	Ins-gesamt	Ernäh-rung	Ins-gesamt	Ernäh-rung 15)	Ins-gesamt	Ernäh-rung	Ins-gesamt	Ernäh-rung	Ins-gesamt	Ernäh-rung
Indexgruppen	E.W.H.B.V.		E.W.H.B.V.		E.W.H.B.V.		E.W.H.M.V.		E.W.H.B.V.		E.W.H.B.M.V.		E.W.H.B.V.			
Orig. Basis	VII 1948-VI 1949		1935		VIII - 1939		VII - 1936		VI-VIII-1939		1943		1952/53			
Ø 1937	.	.	62	58	63	57	29 ^{b)}	26 ^{h)}	35 ⁱ⁾	30 ⁱ⁾	30	28	58	54		
Ø 1938	.	46 ^{f)}	63	61	63	57					30	27	60	57		
Ø 1948	98	96	97	97	103 ^{g)}	100 ^{g)}	86	86	96	88	61	60	83	80		
Ø 1949	101	100	99	98	102	99	90	90	95	90	80	78	91	89		
Ø 1950	100	100	100	100	100	100	100	100	100	100	100	100	100	100		
Ø 1951	98	97	115	117	105	104	109	110	110	106	137	136	114	130		
Ø 1952	98	96	125	131	108	105	107	105	109	104	190	198	139	161		
Ø 1953	99	100	126	135	107	105	109	105	101	96	196	203	152	168		
1953																
Januar	100	101	.	.	107	105	108	105	101	94	196	205	153	221		
Februar	100	101	.	.	106	105	109	106	102	95	207	227				
März	100	101	127	135	106	105	110	107	102	96	206	224				
April	99	101	.	.	106	104	110	106	102	96	198	205	155	225		
Mai	96	95	.	.	107	105	110	106	101	96	189	199				
Juni	98	99	126	135	107	105	110	105	100	96	194	198				
Juli	97	97	.	.	106	105	109	104	101	97	195	198	157	230		
August	98	98	.	.	107	106	109	104	101	97	196	198				
September	100	101	126	134	107	106	109	104	101	98	194	195				
Oktober	100	102	.	.	107	107	109	105	102	98	193	194	156	229		
November	99	99	.	.	107	106	109	104	101	98	195	195				
Dezember	99	99	126	132	107	106	109	104	100	98	196	196				
1954																
Januar	100	100	.	.	107	106	109	105	100	97	190	193	156	229		
Februar	100	100	.	.	107	106	110	105	98	97	190	192				
März	101	103	127	134	107	106	110	106	99	97	190	192				
April	99	100	.	.	107	106	110	106	98	...	197	196		
Mai	96	95	.	.	107	106	110	106	96				
Juni	97	97	128	135	107	107				

Zeit	noch: Außereuropäische Länder															
	Brasilien 17)		Canada 18)		Chile 19)		Indien		Japan 20)		Südafrikanische Union 21)		Türkei 22)		USA 23)	
	Ins-gesamt	Ernäh-rung	Ins-gesamt	Ernäh-rung	Ins-gesamt	Ernäh-rung	Ins-gesamt	Ernäh-rung	Ins-gesamt	Ernäh-rung	Ins-gesamt	Ernäh-rung	Ins-gesamt	Ernäh-rung	Ins-gesamt	Ernäh-rung
Indexgruppen	E.W.H.B.M.D.V.		E.W.H.B.D.V.		E.W.H.B.V.		E.W.H.B.V.		E.W.H.B.V.		E.W.H.B.V.		E.W.H.B.V.		E.W.H.B.M.D.V.	
Orig. Basis	1939		1949		III - 1928		1944		1951		1938		1938		1947 - 1949	
Ø 1937	23 ^{f)}	25 ^{f)}	61	50	16	17	60	56	28	22	60	51
Ø 1938	.	.	62	50	17	18	62	59	28	22	59	48
Ø 1948	96	97	93	94	73	74	97	95	81	89	93	92	96	94	100	103
Ø 1949	94	93	97	97	87	86	100	99	107	112	96	95	105	106	99	99
Ø 1950	100	100	100	100	100	100	100	100	100	100	100	100	100	100	100	100
Ø 1951	108	105	110	114	122	126	104	103	116	115	107	107	99	96	108	111
Ø 1952	127	127	113	114	149	161	102	102	122	120	117	126	105	104	110	113
Ø 1953	156	167	112	109	187	196	105	106	130	127	120	132	109	108	111	111
1953																
Januar	140	146	112	111	156	157	101	99	125	121	119	128	106	106	111	112
Februar	147	157	112	110	158	158	102	100	127	123	119	128	106	105	110	110
März	155	171	112	109	158	157	103	101	127	122	119	129	106	106	111	110
April	157	173	111	108	161	160	103	105	127	124	119	130	107	107	111	110
Mai	155	167	111	107	164	161	105	107	127	122	119	131	108	108	111	111
Juni	156	170	112	109	169	170	109	111	128	125	121	135	109	108	111	112
Juli	158	172	112	110	182	187	110	113	131	129	120	133	109	108	112	112
August	159	173	112	110	193	203	110	113	133	130	122	138	110	108	112	113
September	159	171	113	111	211	231	109	112	133	129	123	138	110	108	112	112
Oktober	160	169	113	113	223	251	107	109	137	136	123	137	110	108	112	112
November	159	168	113	111	232	259	104	107	135	132	121	132	110	108	112	111
Dezember	166	169	112	109	234	263	102	103	135	131	120	129	111	109	112	111
1954																
Januar	163	172	112	109	245	271	104	105	137	135	121	130	115	112	112	112
Februar	166	176	112	109	249	272	102	102	138	137	121	131	117	115	112	111
März	170	179	112	108	267	298	101	100	138	138	121	132	115	111	112	111
April	179	206	112	108	287	317	139	138	122	133	120	120	111	111
Mai	182	206	112	107	297	330	138	137	122	133	122	123	112	112
Juni	113	109	112	112

13) Ab März 1950 einschl. der Gruppen "Reinigung" und "Verschiedenes".- 14) Lebenshaltung in Kairo.- 15) 1939 einschl. Heizung und Seife.- 16) Lebenshaltung in Buenos Aires.- 17) Lebenshaltung in São Paulo.- 18) 1949: neue Reihe mit altem Index (Originalbasis 1935 bis 1939 = 100) verkettet.- 19) Lebenshaltung in Santiago.- 20) 1950: neue Reihe mit altem Index (Originalbasis 1948 = 100) verkettet.- 21) Nur Europäer.- 22) Lebenshaltung in Istanbul.- 23) Ab Januar 1953 revidierter Index mit dem alten Index (Originalbasis 1935 bis 1939 = 100) verkettet, wobei zum Zwecke einer vergleichbaren Reihe das Verbrauchsschema des alten Index dem des revidierten angeglichen wurde.-
a) Die Gruppen "Insgesamt" der "alten" und "neuen" Reihe sind aufeinander abgestellt und auf der Basis des alten Index miteinander verkettet worden. Eine ähnliche Verkettung für die übrigen Gruppen ist nicht möglich.- b) Originalbasis 15. Januar 1952 = 100.-
c) März; zu Reichemarktpreisen berechnet.- d) Juli bis Dezember.- e) Januar bis April.- f) 1939.- g) Ab 1948 neue Reihe mit dem alten Index verkettet.- h) Juli bis Dezember 1939.- i) Juni bis August 1939.

Monats-, Wochen- und Stundenverdienste bzw. tarifliche Stundenlöhne der Arbeiter in der verarbeitenden Industrie*

Zeit	Monatsverdienste				Wochenverdienste					Stundenverdienste				
	Jugo- slawien	Argen- tinien	Brasi- lien ²⁾	Japan ³⁾	Bundes- republik Deutsch- land 4)	Große- brit. u. Nord- irland ⁵⁾	Irland ⁶⁾	Canada	USA	Bundes- republik Deutsch- land 4)	Belgien ⁷⁾	Dänemark ¹⁰⁾	Finnland 6)	
	alle Arbeiter												Männer	Frauen
	Index 1)	Argent. Pesos	Cru- zeiros	Yen	RM/DM	Schilling	Can. \$	US-\$	Pf	Index ⁸⁾	Dän. Öre	Finmark		
1937	...	110	50 1/3	41 1/2	24,05	.	24	135	8,22 ^{e)}	4,61 ^{e)}	
1938	50 1/3	43 5/6	22,30	.	25	142	
1948	...	357	950	4 379	43,64	1165/6	803/4	35,53	54,14	103,4	91	284	92,04	60,86
1949	...	483	1 085	7 516	54,75	1205/6	833/4	41,71	54,92	118,3	96	297	97,19	64,70
1950	...	588	1 177	9 133	60,54	1275/12	861/6	43,82	59,33	126,1	100	312	117,24	76,29
1951	100	744	1 257	11 708	68,52 ^{a)}	1396/6	953/4	48,82	64,71	144,7 ^{a)}	111	343	156,21	105,26
1952	88	915	1 455	13 516	74,00	1505/6	1031/3	53,62	67,97	155,7	116	370	163,53	108,46
1953	1 494	15 322	77,87	1591/3	1101/2	56,09	71,69	162,5	115	...	164,50	111,50
1953														
Januar	88	14 038	.	.	.	51,32	71,34	.	.	375	160,50	110,10
Februar	86	805	.	13 301	73,36	.	.	56,23	71,17	159,7
März	89	894	1 477	12 978	.	.	1075/12	56,58	71,93	.	115	
April	90	897	.	13 467	.	156	.	56,79	71,40	.	.	380	165,80	112,00
Mai	92	923	.	13 343	78,39	.	.	56,64	71,63	163,2
Juni	90	940	1 516	16 099	.	.	1092/3	56,67	71,63	.	115	
Juli	91	966	.	17 334	.	.	.	56,25	71,33	.	.	380	166,80	111,00
August	...	931	.	14 972	79,28	.	.	55,76	71,51	163,2
September	...	968	1 487	14 195	.	.	1101/2	56,64	71,02	.	115	
Oktober	...	1 014	.	14 029	.	159 1/3	.	56,69	71,73	164,80	113,00
November	...	939	.	14 499	80,00	.	.	56,88	71,60	163,4
Dezember	...	1 833 ¹⁾	1 496	25 607	.	.	1122/3	57,02	71,96	.	116	
1954														
Januar	...	949	.	15 398	.	.	.	54,05	70,92
Februar	14 713	77,05	.	.	57,14	71,28	162,7
März	14 492	57,79	70,71	.	115	
April	57,71	70,20
Mai	80,36	70,74	165,6
Juni	71,68

Zeit	noch: Stundenverdienste								tarifliche Stundenlöhne						
	Groß- brit.u. Nord- irland ⁵⁾	Irland ⁶⁾	Norwegen ⁶⁾	Öster- reich ¹²⁾	Schwe- den ⁶⁾	Argen- tinien	Canada	USA	Frank- reich ¹⁰⁾	Italien ¹⁵⁾	Nieder- lande ¹⁵⁾	Schweiz ⁴⁾	Australischer Bund ⁶⁾		
	alle Arbeiter		Männer	Frauen	alle Arbeiter					Männer	alle Arbeiter	Männer	Frauen		
	Pence	Norweg.Kronen	Index ⁸⁾	skr	Index ⁸⁾	Can.cts	US-cts	ffrs	Index ⁸⁾	Index ⁸⁾	Index ⁸⁾	Pence			
1937	...	11,4	62	50	...	24	13	
1938	13,0	11,9	1,65 ^{f)}	0,97 ^{f)}	14 ^{e)}	.	.	63	52	54 ^{h)}	25 1/4	13 3/4	
1948	31,2	21,7	2,94	1,89	72	2,34	61	91,3	135	66,1	96	91	99	443/4	281/4
1949	32,2	22,4	3,04	1,98	88	2,43	84	98,6	140	73,9	98	94	100	483/4	311/2
1950	35,5 ^{b)}	23,0 ^{b)}	3,22	2,12	100	2,53	100	103,6	146	81,4	100	100	100	541/4	361/2
1951	36,8	25,9	3,67	2,49	131	3,05	127	116,8	159	104,3	110	108	102	663/4	461/2
1952	39,6	27,9	4,09	2,82	150	3,63	159	129,2	167	120,8	114	110	105	781/2	55
1953	41,7	29,5	4,28	...	152	135,8	177	...	117	112	106	823/4	59
1953															
Januar	.	.	4,18	2,86	145	3,53	172	134,0	174	.	115	112	.	.	.
Februar	.	.		148	176		134,2	174	.	117	112	.	.	.	
März	.	29,0		151	150		134,4	175	123,2	117	112	106	81 1/2	58	
April	41,0	.	4,32	2,97	150	3,58	154	134,9	175	.	117	112	.	.	.
Mai	.	.		150	162		135,5	176	.	117	112	.	.	.	
Juni	.	29,6		153	154		135,9	176	123,9	117	112	106	82 1/2	58 3/4	
Juli	.	.	4,26	2,92	153	3,57	154	136,2	177	.	117	112	.	.	.
August	.	.		150	152		136,0	177	.	118	112	.	.	.	
September	.	29,5		153	154		135,7	178	125,0	118	112	106	83 1/4	59 1/4	
Oktober	41,7	.	4,37	2,97	157	3,59	166	136,6	178	.	118	113	.	.	.
November	.	.		155	157 ¹⁾		137,4	179	.	118	113	.	.	.	
Dezember	.	29,7		154	...		138,4	179	...	118	113	106	83 1/3	59 1/2	
1954															
Januar	.	.	4,32	...	150	3,62	181	140,4	180	.	118	122	.	.	.
Februar	.	.		154	...		140,4	180	.	118	122	.	.	.	
März		163	...		140,6	179	130,6	118	122	107	85 3/4	59 1/2	
April	160	141,1	180	122	.	.	.
Mai		156	...	141,9	180	122	.	.
Juni	181	

* Wenn nicht anders vermerkt, Lohnempfänger (Arbeiter) in der verarbeitenden Industrie ohne Gehaltsempfänger (Angestellte).-

1) 1951 = 100.- 2) Durchschnittliche Brutto-Löhne im "Distrito Federal". Einschl. Bergbau, Bauwirtschaft und Dienstleistungen. Die Zahlen basieren auf den Lohnlisten der 45 Betriebe mit mehr als 500 Beschäftigten und den Angaben einer repräsentativen Anzahl von 132 Betrieben mit 4 bis 499 Beschäftigten.- 3) Ab 1950 einschl. Gehaltsempfänger (Angestellte). Die Zahlen werden aus den Angaben einer repräsentativen Anzahl von Betrieben mit mehr als 30 bezahlten Beschäftigten errechnet.- 4) Einschl. Baugewerbe.- 5) Einschl. einiger weiterer Industriezweige.- 6) Einschl. Bergbau.- 7) Einschl. Bau- und Transportgewerbe.- 8) 1950 = 100.- 9) Umbasiert von Originalbasis 1936 bis 1938 = 100.- 10) Einschl. Bau- und Transportgewerbe, Handel und Dienstleistungen.- 11) Die Reihe umfasst alle Industriezweige, die bewegliche Güter produzieren. Einschl. Angestellte und Inhaber, jedoch ohne ausserbetriebliche Stückarbeiter.- 12) Ohne staatliche Kinderzulagen (Ernährungsbeihilfen). Index des Österreichischen Instituts für Wirtschaftsforschung, Stundenverdienste in Wien.- 13) Umbasiert von Originalbasis August 1938 = 100.- 14) Umbasiert von Originalbasis 1943 = 100.- 15) Einschl. Bergbau und Baugewerbe.- 16) Umbasiert von Originalbasis 1938 = 100.- 17) Umbasiert von Originalbasis 30. Juni 1947 = 100.- 18) Umbasiert von Originalbasis 30. September 1939 = 100. Einschl. Zulagen zur Bestreitung der Lebenshaltungskosten.-

a) Durchschnitt der Quartale März, Juni, September.- b) Stand im Oktober.- c) Stand im September.- d) Einschl. Gehaltsempfänger (Angestellte).- e) 1939.- f) Juli bis September.- g) Verdienste in Reichsmark im August.- h) September 1939.-

i) Einschl. Weihnachtsgatifikation.

ANHANG

Maße und Gewichte

Metrisches System		Britisches oder US - System						
Einheiten	Gegenwerte	Einheiten	Gegenwerte					
<u>Längenmasse</u>								
1 Zentimeter (cm)	0,393 700 in.	1 inch (in.)	2,540 005 cm					
1 Meter (m) = 100 cm	3,280 833 ft. 1 093 611 yd.	1 foot (ft.) = 12 in. 1 Yard (yd.) = 3 ft.	0,304 801 m 0,914 402 m					
1 Kilometer (km) = 1 000 m	0,621 370 mi.	1 mile (mi.) = 1 760 yd.	1,609 347 km					
<u>Flächenmasse</u>								
1 Quadratzentimeter (qcm)	0,155 000 sq. in.	1 square inch (sq. in.)	6,451 626 qcm					
1 Quadratmeter (qm) = 10 000 qcm	10,763 865 sq. ft. 1,195 985 sq. yd.	1 square foot (sq. ft.) = 144 sq. in. 1 square yard (sq. yd.) = 9 sq. ft.	0,092 903 qm 0,836 131 qm					
1 Quadratkilometer (qkm) = 100 ha = 1 000 000 qm	0,386 101 sq. mi.	1 square mile (sq. mi.) = 640 acres	2,589 998 qkm					
1 Ar (a) = 100 qm	119,598 502 sq. yd.							
1 Hektar (ha) = 100 a = 10 000 qm	2,471 045 acres	1 acre (A) = 4 840 sq. yds.	0,404 687 ha					
<u>Raummasse</u>								
1 Kubikzentimeter (ccm)	0,061 023 cu. in.	1 cubic inch (cu. in.)	16,387 162 ccm					
1 Kubikmeter (cbm) = 1 000 000 ccm	35,314 45 cu. ft. 1,307 943 cu. yd. 0,353 145 Reg. tn.	1 cubic foot (cu. ft.) = 1 728 cu. in. 1 cubic yard (cu. yd.) = 27 cu. ft. 1 register ton. (Reg. tn.) = 100 cu.ft.	0,028 317 cbm 0,764 559 cbm 2,831 7 cbm					
<u>Flüssigkeitsmasse</u>								
1 Liter (l)	1,759 79 Imp. pt. 2,113 42 US pt. 0,879 892 Imp. qt. 1,056 710 US qt.	1 imperial pint (Imp. pt.) 1 US liquid pint (liq. pt.) 1 imperial quart (Imp. qt.) = 2 Imp. pt. 1 US liquid quart (liq.qt.) = 2 liq. pt.	0,568 25 l 0,473 17 l 1 136 50 l 0,946 333 l					
1 Hektoliter (hl) = 100 l	21,997 3 Imp. gal. 26,417 8 US gal.	1 Imp. gallon (Imp. gal.) = 4 Imp. qt. 1 US gallon (US gal.) = 4 liq. qt.	0,045 460 hl 0,037 853 hl					
<u>Gewichte</u>								
1 Pfund (Pfd.) = 0,5 kg	17,636 976 oz. avdp. 16,075 36 oz. troy 1,102 31 lb. avdp.	1 avoirdupois ounce (oz. avdp.) 1 apothecaries' or troy ounce (oz. troy) ¹⁾	28,349 53 g 31,103 496 g					
1 Kilogramm (kg) = 2 Pfd.	2,204 622 lb. avdp. 2,679 227 lb. troy	1 avoirdupois pound (lb. avdp.) = 16 oz. avdp. 1 apothecaries or troy pound (lb. troy) = 12 oz. troy	0,453 592 kg 0,373 242 kg					
1 Zentner (Ztr.) = 100 Pfd. = 50 kg	1,102 311 US-cwt. 0,984 206 Brit.-cwt.	1 US hundredweight (US-cwt.) = 100 lbs. 1 Brit. hundredweight (Brit.-cwt.) = 112 lbs.	45,359 242 kg					
1 Doppelzentner (ds) = 2 Ztr. = 200 Pfd. = 100 kg	2,204 622 US-cwt. 1,968 412 Brit.-cwt.							
1 Tonne (t) = 10 ds. = 20 Ztr. = 2 000 Pfd. = 1 000 kg	1,102 311 sh. tn. 0,984 206 l. tn.	1 short ton (sh. tn.) = 2 000 lbs. 1 long ton (l. tn.) = 2 240 lbs.	0,907 185 t 1,016 047 t					
<u>Eisenbahn- und Luftverkehr</u>								
1 Personenkilometer (Pkm)	0,621 370 pass.-mi.	1 passenger - mile (pass.-mi.)	1,609 347 Pkm					
1 Tonnenkilometer (t-km)	0,684 943 sh. tn.-mi. 0,611 556 l. tn.-mi.	1 short ton-mile (sh. tn.-mi.) 1 long ton-mile (l. tn.-mi.)	1,459 975 t-km 1,635 172 t-km					
<u>Landwirtschaftliche Produkte</u>								
1 metr. t	Gegenwert in		1 US-bushel	Gegenwert in		1 Imp. bushel	Gegenwert in	
	US-bushels	Imperial bushels		lb.	metr. t		lb.	metr. t
Weizen	36,743	36,743	Weizen	60	0,027 216	Weizen	60	0,027 216
Kartoffeln	36,743	36,743	Kartoffeln	60	0,027 216	Kartoffeln	60	0,027 216
Mengkorn	38,011	.	Mengkorn	58	0,026 308	Roggen	56	0,025 401
Roggen	39,368	39,368	Roggen	56	0,025 401	Mais	56	0,025 401
Mais	39,368	39,368	Mais	56	0,025 401	Leinsamen	52	0,023 587
Leinsamen	39,368	42,396	Leinsamen	56	0,025 401	Gerste	50	0,022 680
Gerste	45,931	44,092	Gerste	48	0,021 772	Hafer	39	0,017 690
Reis (ungeschält)	48,991	.	Reis (ungeschält)	45	0,020 412	1 Austral. bushel		
Spels	61,241	.	Spels	36	0,016 329	Roggen	60	0,027 216
Hafer	68,894	56,529	Hafer	32	0,014 515	Leinsamen	56	0,025 401
Sojabohnen	36,743	.	Sojabohnen	60	0,027 216	Reis	42	0,019 051
						Hafer	40	0,018 144

1) Gold-, Silber-, Juwelen- und Apothekengewicht.