

STATISTISCHE BERICHTE

Unverändertes
Abdruckexemplar



Herausgeber: Statistisches Bundesamt / Wiesbaden

Arb.-Nr. II/10/34

Erschienen am 20. Juli 1954

INTERNATIONALE MONATSAHLEN Mai 1954

Statistisches Bundesamt
Bibliothek - Dokumentation - Archiv

Nachdruck — auch auszugsweise — nur mit Quellenangabe gestattet

Erläuterung zu den Tabellen

In der Tabelle "Eisenerzförderung" enthalten die Angaben für Japan nun auch die Gewinnung von eisenhaltigem Sand.

Das vorliegende Heft bringt Sondertabellen über:

Unterricht und Bildung

Bildungsanstalten

Land-, Forst-, Viehwirtschaft und Fischerei

Anbau und Ernte von

Weizen

Roggen

Reis

Kartoffeln

Trockenerbsen

Trockenbohnen

Linsen

Viehbestand

Rindvieh

Schweine

Milcherzeugung und Herstellung von Molke-
reierzeugnissen

Industrie und Energiewirtschaft

Herstellung von Papier und Pappe ¹⁾

Verbrauch von Papier und Pappe je Einwohner
1952 ¹⁾

Erzeugung von Holzschliff und Zellstoff ¹⁾

1) Bereits im vorhergehenden Heft veröffentlichte Tabellen, die auf Grund inzwischen eingegangener Quellen neu bearbeitet wurden.

Inhalt

Das Inhaltsverzeichnis enthält jeweils alle in den Berichten des laufenden Kalenderjahres veröffentlichten Tabellen.

x an der Seitenzahl kennzeichnet die Tabellen des vorliegenden Berichtes.

| | Bericht | Seite | Erscheinungs- folge |
|--|-----------|----------------|------------------------|
| Vorbemerkung | Mai 1954 | 5 ^x | monatl. |
| <u>Graphische Darstellungen</u> | | | |
| Weltproduktion | März 1954 | 6 | vj. |
| Internationale Wirtschaftskurven | Mai 1954 | 6 ^x | monatl. |

S O N D E R T A B E L L E N

| | | | |
|--|--------------|-----------------|-------|
| <u>Volkswirtschaftliche Gesamtrechnungen</u> | | | |
| Entwicklung des Realprodukts | April 1954 | 9 | einm. |
| <u>Bevölkerung</u> | | | |
| Ländliche Bevölkerung seit 1900 in verschiedenen Ländern | Januar 1954 | 8 | " |
| <u>Unterricht und Bildung</u> | | | |
| Bildungsanstalten | Mai 1954 | 9 ^x | " |
| Anzahl und Auflagehöhe der Tageszeitungen | Februar 1954 | 8 | " |
| Rundfunkstationen | " | 9 | " |
| Lichtspielhäuser | " | 10 | " |
| Spielfilmproduktion | März 1954 | 11 | " |
| <u>Erwerbstätigkeit</u> | | | |
| Streiks und Aussperrungen | Februar 1954 | 11 | " |
| <u>Land-, Forst-, Viehwirtschaft und Fischerei</u> | | | |
| Anbau und Ernte von | | | |
| Weizen | Mai 1954 | 12 ^x | " |
| Hafer | Januar 1954 | 12 | " |
| Gerste | " | 13 | " |
| Roggen | Mai 1954 | 13 ^x | " |
| Reis | " | 14 ^x | " |
| Kartoffeln | " | 15 ^x | " |
| Trockenerbsen | " | 16 ^x | " |
| Trockenbohnen | " | 17 ^x | " |
| Linzen | " | 18 ^x | " |
| Rosinen (Gewinnung) | Januar 1954 | 16 | " |
| Erdnüssen | Februar 1954 | 13 | " |
| Tee | Januar 1954 | 16 | " |
| Kaffee | " | 17 | " |
| Kakao | " | 18 | " |
| Tabak | " | 19 | " |
| Viehbestand | | | |
| Rindvieh | Mai 1954 | 19 ^x | " |
| Schweine | " | 21 ^x | " |
| Gewinnung von Fleisch | Februar 1954 | 14 | " |
| Milcherzeugung und Herstellung von Molkeerzeugnissen | Mai 1954 | 23 ^x | " |
| Walfang und Gewinnung von Waltran | Februar 1954 | 15 | " |
| Landstationen und Walfangflotten in Betrieb | " | 15 | " |
| Geschätzter Kalorienwert und Proteingehalt der Lebensmittelver- sorgung | Januar 1954 | 22 | " |
| <u>Industrie und Energiewirtschaft</u> | | | |
| Kohlenförderung seit 1868 | April 1954 | 10 | " |
| Roheisen- und Rohstahlerzeugung seit 1870 | " | 10 | " |
| Stahlverbrauch | " | 12 | " |
| Förderung von Zinnerzen (Zn-Inhalt) und Gewinnung von Zinn | " | 13 | " |
| Herstellung von Zement | " | 14 | " |
| Herstellung von Mauerziegeln | " | 15 | " |
| Herstellung von Papier und Pappe | Mai 1954 | 24 ^x | " |
| Verbrauch von Papier und Pappe je Einwohner 1952 | " | 25 ^x | " |
| Erzeugung von Holzschliff und Zellstoff | " | 25 ^x | " |
| Herstellung von Kraftfahrzeugen | April 1954 | 18 | " |
| Herstellung von Leder- und Hausschuhen | " | 19 | " |

| | Bericht | Seite | Erscheinungs- folge |
|--|--------------|-------|------------------------|
| <u>noch: Industrie und Energiewirtschaft</u> | | | |
| Geschätzter Energieverbrauch | April 1954 | 20 | einm. |
| Industrieller Verbrauch von Baumwolle | Februar 1954 | 16 | " |
| <u>Bau- und Wohnungswesen</u> | | | |
| Anzahl der Wohnungseinheiten | | | |
| Nach Grösse und Ausstattung | März 1954 | 12 | " |
| Nach Nutzungsdichte | " | 16 | " |
| <u>Verkehr</u> | | | |
| Bestand an Kraftfahrzeugen 1953 | Februar 1954 | 17 | " |
| Bestand an Eisenbahnfahrzeugen | " | 18 | " |
| Bestand der Handelsmarinen | " | 21 | " |
| Güterverkehr über See im Auslandsverkehr | März 1954 | 18 | " |
| Güterverkehr auf Binnenwasserstrassen | " | 19 | " |
| Ziviler Luftverkehr | " | 20 | " |

LAUFENDE TABELLEN

| | | | |
|---|----------|-----------------|---------|
| <u>Weltproduktion</u> | | | |
| Elektrizität, Brenn- und Rohstoffe | " | 22 | vj. |
| <u>Erwerbstätigkeit</u> | | | |
| Index der Beschäftigten in der verarbeitenden Industrie | " | 23 | " |
| Arbeitslosigkeit | " | 24 | " |
| <u>Industrie und Energiewirtschaft</u> | | | |
| Index der industriellen Produktion | Mai 1954 | 26 ^x | monatl. |
| Produktion ausgewählter Erzeugnisse | | | |
| Steinkohlenförderung | " | 27 ^x | " |
| Eisenerzförderung | " | 28 ^x | " |
| Roheisenerzeugung | " | 29 ^x | " |
| Rohstahlerzeugung | " | 30 ^x | " |
| Gewinnung von Blei | " | 31 ^x | " |
| Gewinnung von Zink | " | 31 ^x | " |
| Erdölförderung | " | 32 ^x | " |
| Elektrizitätserzeugung | " | 33 ^x | " |
| Gaserzeugung (Gewinnung von Naturgas und Gaserzeugung in Gaswerken) ... | " | 34 ^x | " |
| <u>Handel</u> | | | |
| Aussenhandel, Ein- und Ausfuhrwerte | " | 35 ^x | " |
| Index des Aussenhandelsvolumens | " | 39 ^x | " |
| <u>Verkehr</u> | | | |
| Eisenbahngüterverkehr, Betriebsnettotonnenkilometer | " | 40 ^x | " |
| <u>Geld- und Kreditwesen</u> | | | |
| Internationale Devisenkurse | " | 41 ^x | " |
| <u>Preise</u> | | | |
| Index der Grosshandelspreise | " | 42 ^x | " |
| Index der Grundstoffpreise | " | 43 ^x | " |
| Preisindex der Lebenshaltung | " | 44 ^x | " |
| <u>Löhne</u> | | | |
| Monats-, Wochen- und Stundenverdienste in der Industrie | " | 46 ^x | " |
| <u>Anhang</u> | | | |
| Masse und Gewichte | " | 47 ^x | " |

Vorbemerkung

Die Internationalen Monatszahlen enthalten aus der Fülle des ausländischen statistischen Materials diejenigen Zahlenreihen, die für die außenwirtschaftlichen Beziehungen der Bundesrepublik von besonderer Bedeutung sind oder wichtige Anhaltspunkte für einen Vergleich der Entwicklung der deutschen Wirtschaft mit der des Auslandes bieten.

Als Quelle dienen die vom Statistischen Amt der Vereinten Nationen für das „Monthly Bulletin of Statistics“ ausgewählten Serien sowie die statistischen Veröffentlichungen der der UN angeschlossenen internationalen Körperschaften (FAO, International Monetary Fund usw.). Die Zahlen werden soweit möglich nach den vorliegenden Originalquellen der betreffenden Länder ergänzt und laufend – ohne besondere Kennzeichnung – nach dem neuesten Stand berichtigt.

Hinsichtlich der Benutzung der Monatszahlen ist darauf hinzuweisen, daß die Angaben für die einzelnen Länder untereinander nicht immer restlos vergleichbar sind. Durch Fußnoten ist auf wesentliche Unterschiede in der Methode, die die Vergleichbarkeit der Länderergebnisse beeinträchtigen, und auf sonstige Besonderheiten einzelner Reihen aufmerksam gemacht. Im Rahmen des verfügbaren Raumes ist es leider nicht möglich, eine eingehendere oder gar erschöpfende Beschreibung des methodischen Aufbaues der einzelnen Reihen zu bringen. Benutzern der Internationalen Monatszahlen, die sich hierfür interessieren, stehen jedoch im Statistischen Bundesamt – Abt. II, Referat 13 „Auslandsstatistik“ – die herangezogenen Quellen zur Einsichtnahme zur Verfügung.

Grundsätzliche Änderungen innerhalb der Reihe, die den zeitlichen Vergleich beeinträchtigen, sind durch einen Querstrich in der Zahlenreihe angedeutet.

Abkürzungen und Zeichenerklärungen

| | | | | | |
|-------|----------------------|----------------|---|---|-------------------------------|
| DM | - | Deutsche Mark | kWh | - | Kilowattstunde |
| \$ | - | Dollar | vH | - | vom Hundert |
| £ | - | Pfund Sterling | vT | - | vom Tausend |
| Mill. | - | Millionen | Ø | - | Monatsdurchschnitt |
| Mrd. | - | Milliarden | vj. | - | vierteljährlich |
| cbm | - | Kubikmeter | hj. | - | halbjährlich |
| kW | - | Kilowatt | einm. | - | einmalig (im Kalenderjahr) |
| — | an Stelle einer Zahl | = | nichts vorhanden | | |
| 0 | an Stelle einer Zahl | = | mehr als nichts, aber weniger als die Hälfte der kleinsten Einheit, die in der Tabelle zur Darstellung gebracht werden kann | | |
| . | an Stelle einer Zahl | = | kein Nachweis vorhanden | | |
| ... | an Stelle einer Zahl | = | Angaben fallen später an. | | |

Abweichungen in den Summen erklären sich durch Runden der Zahlen.

INTERNATIONALE WIRTSCHAFTSKURVEN

(Monatsdurchschnitte bzw. Monatszahlen)

— Bundesrepublik Deutschland

— Frankreich

..... Großbritannien

--- USA

INDEX DER INDUSTRIELLEN PRODUKTION (1950 = 100)

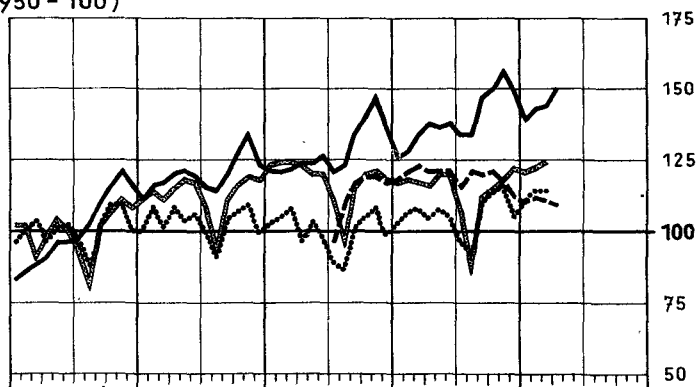
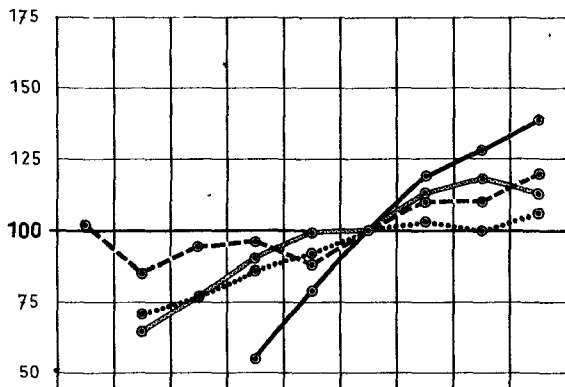

STEINKOHLLENFÜHRUNG ¹⁾

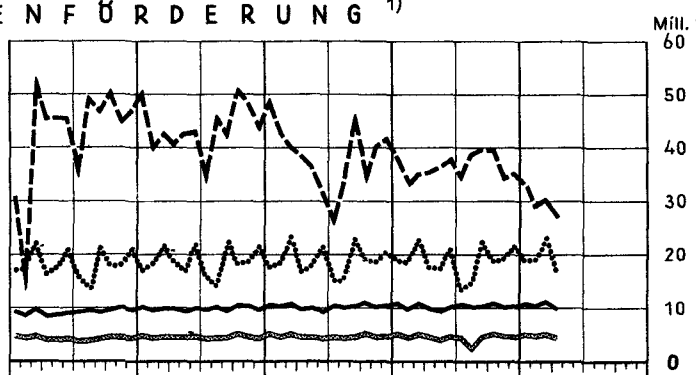
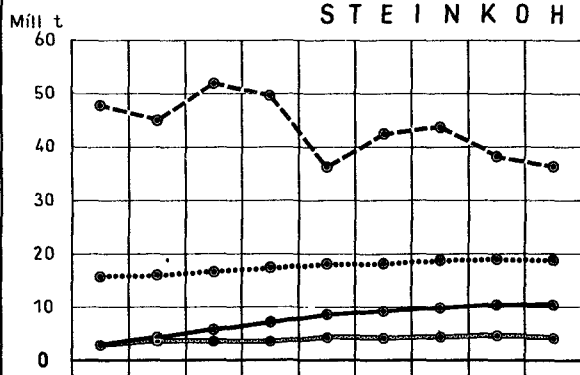

ROHEISENERZEUGUNG ¹⁾

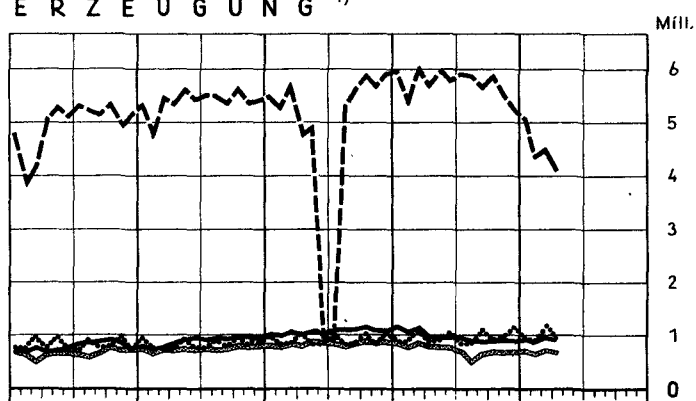
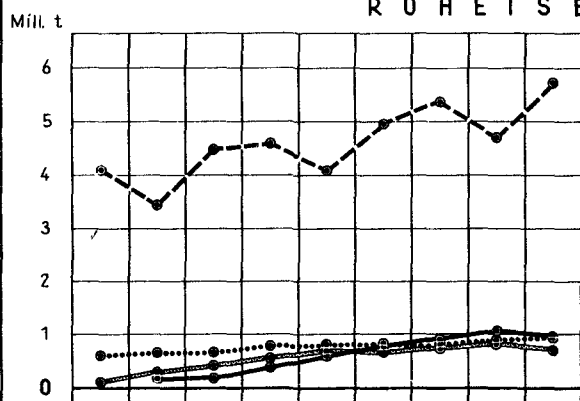

ROHSTAHLERZEUGUNG ¹⁾

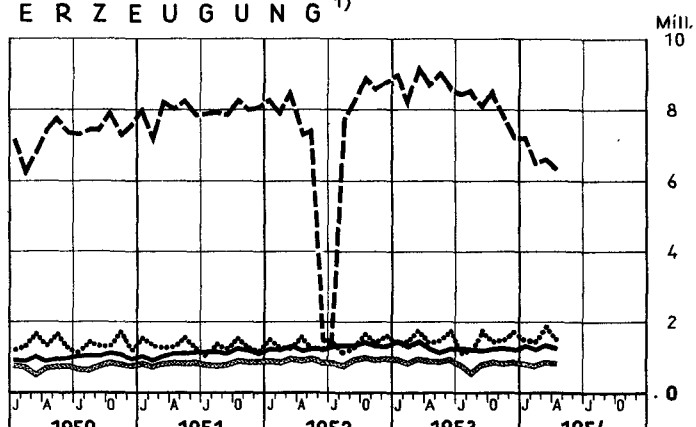
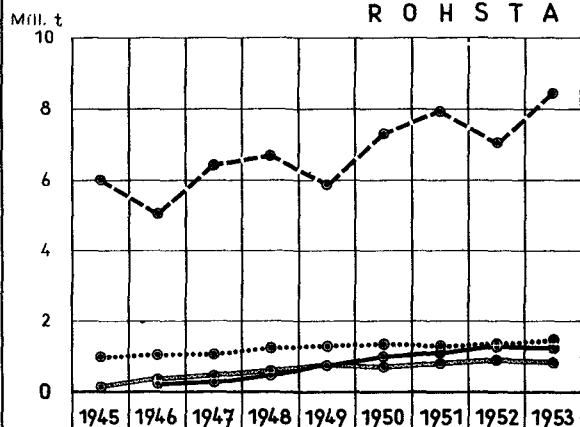

¹⁾ Großbritannien: Monatszahlen umfassen 4 bzw. 5 Wochen (vergl. Tabellen)

NOCH: INTERNATIONALE WIRTSCHAFTSKURVEN (Monatsdurchschnitte bzw. Monatszahlen)

— Bundesrepublik Deutschland — Frankreich Großbritannien - - - - - USA

G A S E R Z E U G U N G I N G A S W E R K E N ¹⁾

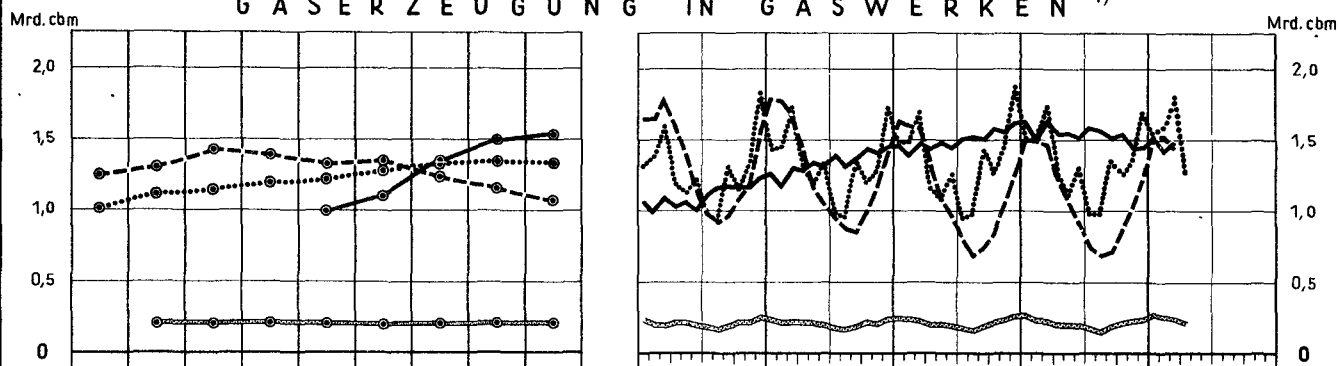

E L E K T R I Z I T Ä T S E R Z E U G U N G

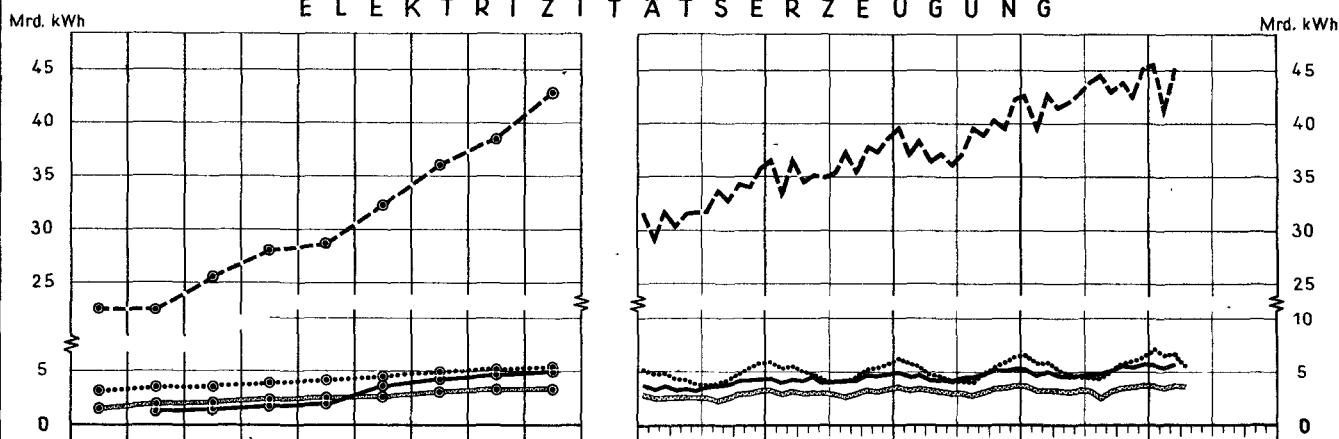

A U S S E N H A N D E L ²⁾ E I N F U H R

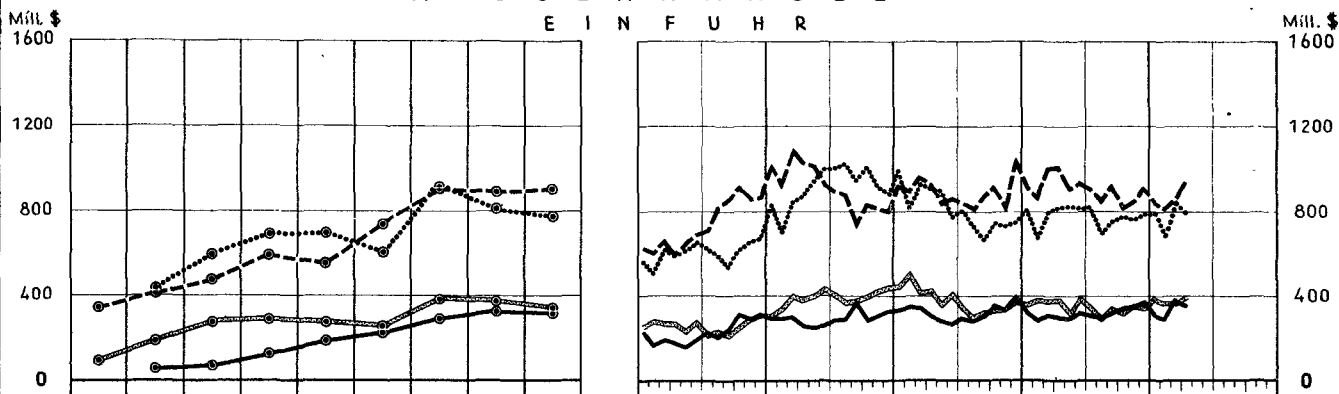

A U S F U H R

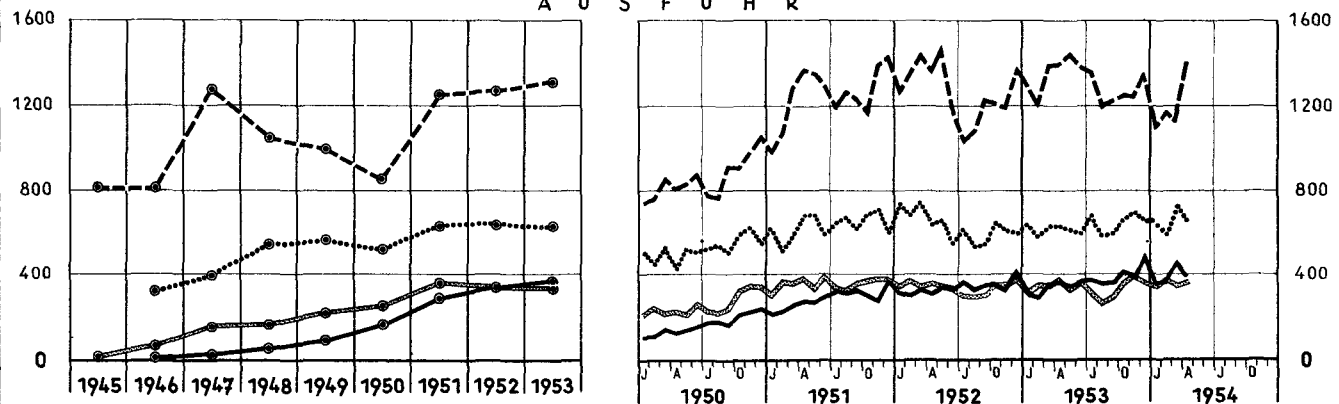

¹⁾ Großbritannien: Monatszahlen umfassen 4 bzw. 5 Wochen (vergl. Tabellen) - ²⁾ Bundesrepublik Deutschland und Frankreich: Spezialhandel; Großbritannien und USA: Generalhandel, Deutschland 1946: Bi-Zone.

TABELLENTEIL

Bildungsanstalten

Anzahl der Schulen, der Lehrkräfte und der eingetragenen Schüler

| Land | Schulart | Erhebungsjahr | Anzahl der Schulen | Lehrkräfte | | eingetragene Schüler bzw. Studierende | |
|---|---|---------------|--------------------|-----------------------|-------------------|---------------------------------------|-----------------------|
| | | | | insgesamt | darunter weiblich | insgesamt | darunter weiblich |
| Europa | | | | | | | |
| Bundesrepublik Deutschland | Volksschulen | 1952 | 28 998 | 127 111 | 47 474 | 5 425 084 | 2 676 200 |
| | Mittelschulen | | 693 | 8 343 | 3 641 | 266 409 | 143 385 |
| | Höhere Schulen | | 1 512 | 31 551 | 9 909 | 681 628 | 275 570 |
| | Schulen mit neu organisiertem Schulaufbau ¹⁾ | | 471 | 9 018 | 4 497 | 294 937 | 144 291 |
| | Berufsbildende Schulen ²⁾ | | 8 440 | 29 695 | 11 791 | 2 217 974 | 977 665 |
| | Lehrerbild. Anstalten ³⁾ | | 77 | 693 ^{a)} | 179 ^{a)} | 11 363 | 6 012 |
| | Hochschulen ⁴⁾ | | 65 | 10 882 ^{b)} | 564 ^{b)} | 113 954 | 19 253 |
| Belgien | Volksschulen | 1950 | 8 732 | 35 801 | 19 992 | 810 853 | 400 000 ^{c)} |
| | Mittel- und Höhere Sch. | 1951 | 769 | ... | ... | 126 479 | 36 598 |
| | Berufsbildende Schulen | 1950 | 2 108 | ... | ... | 240 012 | 110 691 |
| | Hochschulen | 1951 | ... | ... | ... | 22 777 | 3 849 |
| Bulgarien | Volksschulen ⁵⁾ | 1949 | 7 872 | 34 168 | ... | 928 934 | ... |
| | Mittel- und Höhere Sch. | | 253 | 4 893 | ... | 129 396 | ... |
| | Berufsbildende Schulen | | 159 | 1 109 | ... | 31 828 | ... |
| | Hochschulen | | 19 | ... | ... | 29 639 | ... |
| Dänemark | Volksschulen | 1950 | 3 648 | 18 600 | 7 648 | 415 182 | ... |
| | Mittel- und Höhere Sch. | | 451 | | | 96 024 | ... |
| | Berufsbildende Schulen | | 664 | | | 99 350 | 26 767 |
| | Hochschulen ⁶⁾ | | ... | | | 17 808 | 4 351 |
| Finnland | Volksschulen | 1951 | ... | 21 549 | ... | 496 832 | 239 000 |
| | Mittel- und Höhere Sch. | | 332 | 5 653 | 3 233 | 97 916 | 56 577 |
| | Berufsbildende Schulen | | 482 | 3 032 | ... | 28 800 | ... |
| | Lehrerbild. Anstalten | | 304 | ... | ... | 4 112 | 1 839 |
| Frankreich | Hochschulen ⁷⁾ | | 13 | 1 234 | ... | 15 488 | 6 037 |
| | Volksschulen | 1951 | 80 857 | 200 000 ^{c)} | ... | 4 757 901 | 2 375 893 |
| | Mittel- und Höhere Sch. | 1951 | 2 523 | 38 706 | ... | 856 622 | 433 270 |
| | Berufsbildende Schulen | 1950 | ... | ... | ... | 354 943 | 133 377 |
| Großbritannien (England, Wales Schottland und Nordirland) | Hochschulen ⁸⁾ | 1951 | ... | ... | ... | 169 167 | 56 714 |
| | Volksschulen | 1951 | 28 405 | 160 538 | 118 488 | 5 036 838 | 2 441 710 |
| | Mittel- und Höhere Sch. | | 6 561 | 113 641 | 52 180 | 2 243 330 | 1 112 692 |
| | Lehrerbild. Anstalten | | 165 | 2 528 | 1 729 | 30 033 | 22 174 |
| Irland | Hochschulen ⁹⁾ | | 18 | 7 554 | ... | 70 827 | 16 189 |
| | Volksschulen ⁵⁾ | 1950 | 4 878 | 12 792 | 8 602 | 452 114 | 224 713 |
| | Mittel- und Höhere Sch. | | 501 | 3 929 | 2 081 | 49 750 | 23 566 |
| | Berufsbildende Schulen ⁶⁾ | | 831 | 2 331 | 87 | 88 038 | 45 719 |
| Italien | Hochschulen | | 2 | 602 | ... | 7 708 | 1 953 |
| | Volksschulen | 1950 | 39 756 | 169 513 | 122 111 | 4 639 810 | 2 188 454 |
| | Mittel- und Höhere Sch. | | 2 827 | 50 235 | 26 689 | 533 365 | 215 602 |
| | Berufsbildende Schulen | | 2 830 | 48 286 | 23 177 | 505 586 | 152 025 |
| Jugoslawien | Lehrerbild. Anstalten | | 498 | 8 950 | 5 893 | 72 021 | 61 140 |
| | Hochschulen ¹⁰⁾ | | 86 | 5 737 | 500 | 151 807 | 41 668 |
| | Volksschulen | 1950 | 13 401 | 26 771 | 16 778 | 1 524 981 | 701 003 |
| | Mittel- und Höhere Sch. | | 1 696 | 14 198 | ... | 485 876 | 208 956 |
| Luxemburg | Berufsbildende Schulen | | 1 511 | 19 467 | 4 650 | 205 428 | 55 998 |
| | Lehrerbild. Anstalten | | 75 | 948 | 395 | 27 300 | 16 508 |
| | Hochschulen | | 34 | 5 406 | 870 | 60 395 | 20 021 |
| | Volksschulen | 1951 | 1 056 | 1 069 | 544 | 29 264 | 14 563 |
| Niederlande | Mittel- und Höhere Sch. | | 7 | 277 | 47 | 2 843 | 583 |
| | Lehrerbild. Anstalten | | 2 | 22 | 7 | 130 | 61 |
| | Berufsbildende Schulen | | 6 | 153 | 11 | 3 413 | 941 |
| | Volksschulen | 1951 | 7 114 | 36 243 | 16 871 | 1 270 815 | 618 032 |
| Norwegen | Mittel- und Höhere Sch. | | 1 342 | ... | ... | 221 493 | 95 359 |
| | Berufsbildende Schulen | | 1 232 | ... | ... | 356 341 | 126 554 |
| | Lehrerbild. Anstalten | | ... | ... | ... | 44 773 | 20 359 |
| | Hochschulen ⁷⁾ | | 110 | ... | ... | 36 273 | 6 101 |
| Österreich | Volksschulen | 1952 | ... | 13 403 | ... | 338 000 | ... |
| | Mittel- und Höhere Sch. | | 380 | 5 723 | ... | 64 979 | ... |
| | Berufsbildende Schulen | | 499 | 4 696 | ... | 40 848 | ... |
| | Lehrerbild. Anstalten | | 18 | 426 | ... | 2 329 | ... |
| Hochschulen | Hochschulen | | 10 | 686 | ... | 6 040 | ... |
| | Volksschulen | 1952 | 5 170 | 36 224 | ... | 830 376 | 414 385 |
| | Mittel- und Höhere Sch. | | 170 | ... | ... | 67 191 | 24 132 |
| | Berufsbildende Schulen | | 530 | 6 784 | ... | 112 836 | ... |
| | Lehrerbild. Anstalten | | 51 | 636 | 303 | 4 438 | 2 814 |
| Hochschulen | Hochschulen | | 13 | 2 974 | ... | 20 756 | 4 286 |

Quelle: Die Angaben wurden von der Unesco (Paris) zusammengestellt. - Anmerkung: Im allgemeinen beziehen sich die Zahlen auf öffentliche und private Schulen und der Schulbeginn auf das angegebene Jahr. Grundsätzlich sind Einrichtungen der Erwachsenenbildung, Abendschulen, Lehrlingskurse und Fernunterricht hier ausgenommen. - Für die verschiedenen Arten der Schulen gelten folgende Definitionen: Volksschulen: Grund- und Volksschulen, die durch Vollunterricht eine Grund- bzw. Vollausbildung an Kinder in Volksschulpflichtigem oder üblichem Alter vermitteln. Die Schuldauer ist von Land zu Land verschieden und beträgt 4 - 8 Jahre. - Mittel- und Höhere Schulen: Allgemeinbildende Schulen mit weiter gestecktem Lehrplan als dem der Volksschule. Aufbauklassen an Volksschulen und andere weiterführende Klassen sind hier im allgemeinen einbezogen. - Berufsbildende Schulen: Schulen, die nach Abschluß der Volksschule der Ausbildung und Fortbildung in einem bestimmten Beruf dienen. - Lehrerbildende Anstalten: Anstalten und Einrichtungen für die Lehrerausbildung, die im Anschluß an die Volksschulbildung erfolgt. Die Lehrerausbildung nach Abschluß einer höheren Schule erfolgt in der Regel an einer Hochschule. - Hochschulen: Universitäten, technische Hochschulen und pädagogische Hochschulen.

noch: Bildungsanstalten

| Land | Schulart | Erhebungs- jahr | Anzahl der Schulen | Lehrkräfte | | eingetragene Schüler bzw. Studierende | |
|---------------------------|--|--------------------|--------------------------|----------------------|----------------------|--|-------------------------|
| | | | | insgesamt | darunter weiblich | insgesamt | darunter weiblich |
| noch: <u>Europa</u> | | | | | | | |
| Polen | Volksschulen | 1950 | 22 864 | 78 994 | ... | 3 280 669 | ... |
| | Mittel- und Höhere Sch. | 1950 | 427 | ... | ... | 194 431 | ... |
| | Berufsbildende Schulen | 1949 | ... | ... | ... | 319 935 | 134 648 |
| | Lehrerbildende Anstalten | 1949 | ... | ... | ... | 37 393 | ... |
| | Hochschulen | 1949 | 64 | 4 070 | ... | 115 578 | ... |
| Portugal | Volksschulen | 1951 | 13 276 | 16 550 ^{d)} | 13 683 ^{d)} | 671 951 | 305 069 |
| | Mittel- und Höhere Sch. | | 421 | ... | ... | 55 745 | ... |
| | Berufsbildende Schulen | | 203 | ... | ... | 40 214 | ... |
| | Lehrerbildende Anstalten | | 25 | 181 | 96 | 2 226 | 1 694 |
| | Hochschulen | | ... | ... | ... | 15 776 | 4 300 |
| Schweden | Volksschulen | 1951 | 9 089 | 30 368 | 20 606 | 628 298 | 305 562 |
| | Mittel- und Höhere Sch. | | ... | 10 480 | 4 609 | 215 354 | 113 833 |
| | Berufsbildende Schulen | | ... | ... | ... | 49 000 | ... |
| | Lehrerbildende Anstalten | | 39 | 535 | 180 | 6 678 | 4 128 |
| | Hochschulen | | 16 | 1 536 | 43 | 17 613 | 4 248 |
| Schweiz | Volksschulen | 1951 | ... | 19 069 | ... | 476 331 | 234 708 |
| | Mittel- und Höhere Sch. | 1951 | ... | 4 480 | 589 | 92 783 | 42 291 |
| | Berufsbildende Schulen | 1948 | 89 | ... | ... | 21 112 | 9 215 |
| | Hochschulen | 1952 | 9 | 1 910 | ... | 15 876 | 2 052 |
| Spanien | Volksschulen | 1949 | 62 580 | 77 757 | 47 456 | 2 751 534 | 1 386 443 |
| | Mittel- und Höhere Sch. | | 1 057 | 9 084 | ... | 214 847 | 75 416 |
| | Berufsbildende Schulen | | ... | ... | ... | 112 538 | 35 280 |
| | Lehrerbildende Anstalten | | 53 | 1 364 | ... | 19 942 | 14 329 |
| | Hochschulen | | ... | ... | ... | 62 529 | 15 400 |
| Tschechoslowakei | Volksschulen | 1950 | 16 185 | 36 819 | ... | 1 229 957 | ... |
| | Mittel- und Höhere Sch. | 1950 | 405 | ... | ... | 95 930 | ... |
| | Berufsbildende Schulen | 1947 | 4 234 | ... | ... | 280 410 | 107 217 |
| | Hochschulen | 1950 | 21 | 7 113 | ... | 75 000 ^{e)} | ... |
| <u>Außereurop. Länder</u> | | | | | | | |
| Ägypten | Volksschulen | 1951 | 6 713 | 47 934 | 9 432 | 1 382 285 | 482 449 |
| | Mittel- und Höhere Sch. | | 252 | 7 145 | 795 | 155 936 | 25 765 |
| | Berufsbildende Schulen | | 143 | 3 400 ^{e)} | 407 | 31 799 | 5 000 ^{e)} |
| | Lehrerbildende Anstalten | | 65 | 1 668 | 617 | 12 921 | 5 710 |
| | Hochschulen | | 12 | ... | ... | 39 100 | 3 614 |
| Argentinien | Volksschulen | 1949 | 14 722 | 92 554 | 80 348 | 2 119 940 | 1 021 344 |
| | Mittel- und Höhere Sch. | 1950 | 388 | 11 956 | 5 920 | 69 633 | 22 703 |
| | Berufsbildende Schulen | 1950 | ... | ... | ... | 88 506 | 36 458 |
| | Hochschulen | 1950 | 6 | 3 998 | 168 | 79 412 | 13 434 |
| Australischer Bund | Volksschulen | 1950 | 9 338 | 37 900 | ... | 1 175 000 ^{e)} | ... |
| | Mittel- und Höhere Sch. ¹²⁾ | | 382 | 7 814 | 3 048 | 197 000 | 103 000 |
| | Berufsbildende Schulen | | 146 | 5 758 | ... | 166 269 | ... |
| | Lehrerbildende Anstalten | | 15 | 284 | ... | 5 190 | 2 769 |
| | Hochschulen | | 8 | 2 388 | ... | 30 630 | 6 607 |
| Brasilien | Volksschulen | 1950 | 76 928 | 135 759 | ... | 5 092 043 | ... |
| | Mittel- und Höhere Sch. | 1949 | 1 766 | ... | ... | 360 271 | ... |
| | Berufsbildende Schulen | 1949 | 4 114 | ... | ... | 224 201 | ... |
| | Lehrerbildende Anstalten | 1949 | 708 | ... | ... | 35 647 | ... |
| | Hochschulen | 1949 | 383 | ... | ... | 37 589 | ... |
| Canada | Volksschulen | 1950 | ... | 95 533 | 69 853 | 2 084 484 ^{e)} | 1 015 500 ^{e)} |
| | Mittel- und Höhere Sch. | | ... | ... | ... | 404 956 | 215 268 |
| | Berufsbildende Schulen | | 112 | 775 | ... | 9 989 | 8 109 |
| | Hochschulen | | ... | 5 246 | 575 | 74 273 | 15 262 |
| Chile | Volksschulen ¹²⁾ | 1951 | 5 064 | ... | ... | 721 879 | 348 384 |
| | Mittel- und Höhere Sch. | 1951 | ... | ... | ... | 81 117 | 42 139 |
| | Berufsbildende Schulen | 1949 | 208 | ... | ... | 66 772 | 41 298 |
| | Lehrerbildende Anstalten | 1948 | ... | ... | ... | 3 583 | ... |
| | Hochschulen | 1949 | 4 | 2 110 | ... | 9 524 | 2 858 |
| Guatemala | Volksschulen | 1950 | 3 397 | 7 272 | 4 954 | 164 815 | 71 378 |
| | Hochschulen | 1950 | 1 | 324 | 3 | 2 289 | 399 |
| Indien | Volksschulen | 1950 | 210 354 | 534 600 | 81 925 | 18 384 207 | ... |
| | Mittel- und Höhere Sch. | | 20 947 | 209 231 | 32 866 | 5 229 204 | ... |
| | Berufsbildende Schulen | | 1 391 | 6 320 | 849 | 95 199 | ... |
| | Lehrerbildende Anstalten | | 781 | 4 812 | 1 286 | 69 480 | ... |
| | Hochschulen | | 855 | 23 597 | 2 053 | 396 528 | ... |

Internationale Vergleiche sind wegen der Verschiedenartigkeit der Schulsysteme, dem besonderen Zweck der Berichterstattung und dem verschiedenen Grad der Genauigkeit der Angaben nur mit größter Vorsicht vorzunehmen.-

1) Die Schulen mit neu organisiertem Schulaufbau umfassen sämtliche Arten der allgemeinbildenden Schulen, ohne Sonderschulen.- 2) Berufsschulen, Berufsfachschulen und Fachschulen.- 3) Einschl. Pädagogischer Hochschulen und -Akademien.- 4) Wintersemester 1952/53; einschl. Kunst-, Musik- und Sporthochschulen, ohne Pädagogische Hochschulen.- 5) Einschl. Vorschulen.- 6) Einschl. Lehrerbildender Anstalten.- 7) Einschl. höherer Lehrerbildungsanstalten.- 8) Einschl. berufsbildender Schulen.- 9) Ohne landwirtschaftliche Hochschulen und -Institute.- 10) Einschl. Kunst- und Musikhochschulen und Schulen für Sozialwesen.- 11) Ohne landwirtschaftliche Kurse.- 12) Nur öffentliche Schulen.- 13) Einschl. arabischer Schulen.- a) Ohne Lehrkräfte des Pädagogischen Instituts an der Universität Hamburg.- b) Lehrpersonen und wissenschaftliches Hilfspersonal an den 47 wissenschaftlichen Hochschulen (ohne Kunst-, Musik- und Sporthochschulen).- c) Geschätzt.- d) Nur Lehrkräfte an öffentlichen Schulen.- e) Einschl. Kinder in Kindergärten.- f) Einschl. Lehrkräfte in Kindergärten.

noch: Bildungsanstalten

| Land | Schulart | Erhebungs- jahr | Anzahl der Schulen | Lehrkräfte | | eingetragene Schüler bzw. Studierende | |
|------------------------------------|---------------------------------------|--------------------|--------------------------|-----------------------|-----------------------|--|----------------------|
| | | | | insgesamt | darunter weiblich | insgesamt | darunter weiblich |
| noch: <u>Außereurop. Länder</u> | | | | | | | |
| Irak | Volksschulen | 1951 | 1 283 | 7 795 | 2 488 | 213 958 | 50 041 |
| | Mittel- und Höhere Sch. | | 234 | 2 012 | 448 | 33 768 | 6 334 |
| | Berufsbildende Schulen | | 10 | ... | ... | 1 294 | 335 |
| | Lehrerbildende Anstalten | | 10 | 88 | 34 | 1 550 | 347 |
| | Hochschulen | | 11 | ... | ... | 4 957 | 963 |
| Iran | Volksschulen | 1950 | 8 672 | 20 752 | ... | 756 683 | 149 503 |
| | Mittel- und Höhere Sch. | | 308 | 3 304 | ... | 49 553 | 10 851 |
| | Lehrerbildende Anstalten | | ... | ... | ... | 1 486 | 341 |
| | Hochschulen | | 1 | ... | ... | 5 624 | ... |
| Israel ¹³⁾ | Volksschulen | 1951 | 953 | 9 190 | 4 562 | 209 471 | 97 962 |
| | Mittel- und Höhere Sch. | | 84 | 1 337 | 345 | 17 101 | 8 621 |
| | Berufsbildende Schulen | | 65 | 899 | 221 | 5 332 | 1 693 |
| | Lehrerbildende Anstalten | | 17 | 390 | 129 | 2 046 | ... |
| | Hochschulen ⁷⁾ | | 4 | ... | ... | 4 942 | ... |
| Jamaica ¹²⁾ | Volksschulen | 1951 | 688 | 4 222 | 3 318 | 208 592 | 107 607 |
| | Mittel- und Höhere Sch. | | 27 | 293 | 158 | 5 809 | 3 181 |
| | Berufsbildende Schulen | | 10 | 66 | 19 | 1 796 | 626 |
| | Lehrerbildende Anstalten | | 4 | 23 | 14 | 296 | 196 |
| | Hochschulen | | 1 | 48 | 7 | 203 | 53 |
| Japan | Volksschulen | 1951 | 21 313 | 315 216 | 151 813 | 11 419 267 | 5 636 491 |
| | Mittel- und Höhere Sch. ⁸⁾ | | 15 301 | 302 191 | 66 174 | 7 318 919 | 3 380 013 |
| | Hochschulen ⁶⁾ | | 555 | 44 641 | 3 016 | 421 419 | 48 455 |
| Mexiko | Volksschulen | 1951 | 24 583 | 67 871 | 43 693 | 2 660 232 | 1 273 472 |
| | Mittel- und Höhere Sch. | 1949 | 466 | 7 805 | 2 642 | 80 598 | 30 499 |
| | Berufsbildende Schulen | 1949 | 319 | 16 492 | 3 983 | 69 211 | 20 932 |
| | Hochschulen | 1949 | 12 | 4 464 | ... | 36 354 | ... |
| Neuseeland | Volksschulen | 1951 | 2 354 | 9 997 | 5 537 | 303 737 | 147 318 |
| | Mittel- und Höhere Sch. | | 264 | 3 255 | 1 349 | 62 006 | 30 908 |
| | Hochschulen ⁶⁾ | | 16 | 701 | 113 | 10 493 | 5 790 |
| Peru | Volksschulen | 1951 | 10 975 | 24 074 | ... | 1 014 277 | ... |
| | Mittel- und Höhere Sch. | | 243 | 4 298 | ... | 63 498 | ... |
| | Berufsbildende Schulen | | 155 | 1 683 | ... | 16 056 | ... |
| | Hochschulen | | 11 | ... | ... | 13 162 | 3 203 |
| Republik Panama | Volksschulen | 1950 | 950 | 3 415 | 2 829 | 110 059 | 53 433 |
| | Mittel- und Höhere Sch. | | 80 | 955 | 510 | 9 196 | 4 382 |
| | Berufsbildende Schulen | | | | | 10 029 | 6 012 |
| | Lehrerbildende Anstalten | | | | | 744 | 573 |
| Südafrikanische Union | Volksschulen | 1950 | 9 708 | 47 002 | ... | 1 514 847 | 747 922 |
| | Mittel- und Höhere Sch. | | 162 | ... | ... | 76 310 | ... |
| | Berufsbildende Schulen | | 51 | ... | ... | 7 294 | ... |
| | Lehrerbildende Anstalten | | ... | ... | ... | 25 233 | ... |
| Türkei | Volksschulen | 1950 | 17 092 | 34 036 | 8 841 | 1 625 499 | 610 030 |
| | Mittel- und Höhere Sch. | 1951 | 534 | 6 490 | 2 940 | 102 022 | 24 771 |
| | Berufsbildende Schulen | 1951 | ... | ... | ... | 36 610 | 10 385 |
| | Hochschulen | 1949 | 34 | 1 852 | 296 | 25 091 | 4 728 |
| USA | Volksschulen | 1949 | 138 600 | 667 213 ^{f)} | 608 293 ^{f)} | 20 981 970 | 10 175 585 |
| | Mittel- und Höhere Sch. ⁸⁾ | | 28 873 | 372 093 | 210 526 | 6 452 940 | 3 283 759 |
| | Hochschulen | | 1 851 | 190 353 | 44 492 | 2 659 021 | 805 953 |
| Alaska | Volksschulen | 1951 | 213 | 1 034 | ... | 22 751 | 10 000 ^{g)} |
| | Mittel- und Höhere Sch. ⁸⁾ | | 1 | 91 | 21 | 3 411 | 1 641 |
| Hawaii | Volksschulen | 1952 | 158 | 2 564 ^{f)} | ... | 64 690 | ... |
| | Mittel- und Höhere Sch. | | ... | | | 44 768 | ... |
| | Hochschulen | | 1 | | | 5 008 | ... |
| Puerto Rico | Volksschulen | 1950 | ... | 7 271 | ... | 355 403 | 174 427 |
| | Mittel- und Höhere Sch. | | ... | | | 107 810 | 52 296 |
| | Berufsbildende Schulen | | ... | | | 6 522 | ... |
| | Hochschulen | | 5 | | | 13 364 | 6 656 |
| Venezuela | Volksschulen ⁵⁾ | 1951 | 7 250 | 15 146 | 12 077 | 536 212 | 266 350 |
| | Mittel- und Höhere Sch. | | 131 | 1 798 | 381 | 27 122 | 7 645 |
| | Berufsbildende Schulen | | 40 | 667 | ... | 8 831 | ... |
| | Lehrerbildende Anstalten | | 40 | 429 | 191 | 3 019 | 2 433 |
| | Hochschulen | | 4 | 981 | 25 | 6 561 | ... |

Anmerkungen und Fußnoten siehe Vorseiten.

Anbau und Ernte von Weizen

| Land Erdeileil | Anbaufläche | | | | Ernteertrag | | | |
|-----------------------------------|----------------------|----------------------|---------|----------------------|----------------------|----------------------|----------------------|----------------------|
| | Ø 1934/38 | 1951 | 1952 | 1953 ¹⁾ | Ø 1934/38 | 1951 | 1952 | 1953 ¹⁾ |
| | 1 000 ha | | | | 1 000 t | | | |
| Europa | | | | | | | | |
| Deutschland | | | | | | | | |
| Bundesrepublik | 1 128 ^{a)} | 1 030 | 1 193 | 1 155 | 2 515 ^{a)} | 2 949 | 3 291 | 3 179 |
| Sowjetische Besatzungszone | 632 ^{b)} | ... | ... | ... | 1 553 ^{b)} | ... | ... | ... |
| Saargebiet | 8 ^{b)} | 7 | 10 | 10 | 16 ^{b)} | 16 | 22 | 17 |
| Belgien 2) | 176 | 165 | 168 | 176 | 474 | 529 | 579 | 574 |
| Bulgarien 2) | 1 363 | ... | ... | ... | 1 700 | ... | ... | ... |
| Dänemark | 126 ^{c)} | 81 | 74 | 70 | 383 ^{c)} | 273 | 301 | 290 |
| Finnland | 78 ^{c)} | 162 | 137 | 125 | 142 ^{c)} | 207 | 227 | 225 |
| Frankreich | 5 224 | 4 250 | 4 296 | 4 177 | 8 143 | 7 116 | 8 421 | 8 845 |
| Griechenland | 841 | 954 | 964 | 1 045 | 756 | 930 | 1 050 | 1 400 |
| Grossbritannien und Nordirland | 754 | 862 | 822 | 899 | 1 743 | 2 353 | 2 344 | 2 708 ^{c)} |
| Irland | 78 | 114 | 103 | 143 | 178 | 252 | 266 | 369 ^{c)} |
| Italien | 5 040 | 4 728 | 4 681 | 4 761 | 7 254 ^{c)} | 6 962 | 7 870 | 8 800 ^{c)} |
| Jugoslawien | 2 167 ^{c)} | 1 764 | 1 836 | 1 894 | 2 467 ^{c)} | 2 280 | 1 680 | 2 896 ^{c)} |
| Niederlande | 142 | 75 | 82 | 65 | 430 | 270 | 327 | 245 |
| Norwegen | 28 | 24 | 21 | 17 | 56 | 40 | 39 | 39 |
| Österreich | 250 | 188 | 203 | 216 | 417 | 342 ^{c)} | 401 | 498 |
| Polen | 1 343 | ... | ... | ... | 1 965 | 2 280 ^{c)} | ... | ... |
| Portugal | 502 | 665 | 688 | 705 | 477 | 580 | 554 | 640 |
| Rumänien | 2 537 | ... | ... | ... | 2 600 | ... | ... | ... |
| Schweden | 290 | 328 | 332 | 390 | 696 | 477 | 782 | 996 |
| Schweiz 2) | 85 ^{d)} | 98 | 101 | 86 | 196 ^{d)} | 261 | 279 | 227 |
| Spanien 2) | 4 591 ^{d)} | 4 237 | 4 343 | 4 030 ^{c)} | 4 392 ^{d)} | 4 283 | 4 101 | 3 055 |
| Tschechoslowakei | 882 | ... | ... | ... | 1 513 | ... | ... | ... |
| Ungarn | 1 589 | ... | ... | ... | 2 220 | ... | ... | ... |
| insgesamt | 29 900 | 28 900 | 28 800 | 28 700 | 42 400 | 42 600 | 43 100 | 47 000 |
| Afrika | | | | | | | | |
| Ägypten | 588 | 629 | 589 | 753 | 1 184 | 1 209 | 1 089 | 1 547 ^{c)} |
| Algerien | 1 689 | 1 767 | 1 776 | 1 777 | 952 | 873 | 1 192 | 1 144 ^{c)} |
| Französisch Marokko | 1 283 | 1 325 | 1 429 | 1 696 ^{c)} | 631 | 838 | 795 | 950 ^{c)} |
| Kenia 3) | 23 ^{e,f)} | 119 | ... | ... | 18 ^{e,f)} | 114 | 115 | ... |
| Südafrikanische Union | 827 ^{e,f)} | 1 034 | ... | ... | 427 ^{e,f)} | 690 | 672 | 552 ^{c)} |
| Tunesien | 750 | 1 002 | 1 156 | ... | 385 | 320 | 687 | 562 ^{c)} |
| insgesamt | 5 600 | 6 300 | 6 400 | 6 800 | 3 800 | 4 400 | 4 900 | 5 200 |
| Nord- und Mittelamerika | | | | | | | | |
| Canada | 10 134 | 10 220 | 10 520 | 10 324 ^{c)} | 7 170 | 15 041 | 18 722 | 16 170 ^{c)} |
| Mexiko | 489 | 673 | 666 | 601 ^{c)} | 374 | 590 | 595 | 570 ^{c)} |
| USA | 22 431 | 24 885 | 28 702 | 27 360 | 19 476 | 26 694 | 35 352 | 31 203 |
| insgesamt | 33 100 | 35 800 | 39 900 | 38 500 | 27 000 | 42 400 | 54 700 | 48 600 |
| Südamerika | | | | | | | | |
| Argentinien | 6 783 | 2 740 | 5 521 | 6 136 ^{c)} | 6 634 | 2 100 | 7 564 | 6 300 ^{c)} |
| Brasilien | 160 | 725 | 810 | 816 ^{c)} | 144 | 424 | 690 | 598 ^{c)} |
| Chile | 800 | 762 | 839 | ... | 851 | 916 | 1 199 ^{c)} | ... |
| Kolumbien | 134 | 181 | ... | ... | 106 | 127 | 134 ^{c)} | 140 ^{c)} |
| Peru | 109 | 162 | 170 | 186 ^{c)} | 76 | 157 | 162 | 170 ^{c)} |
| Uruguay | 484 | 584 | 501 | 676 ^{c)} | 365 | 478 | 447 | 707 ^{c)} |
| insgesamt | 8 600 | 5 200 | 8 100 | 8 800 | 8 200 | 4 300 | 10 200 | 9 200 |
| Asien | | | | | | | | |
| China (22 Provinzen) | 20 154 ^{g)} | 21 448 ^{c)} | ... | ... | 21 743 ^{g)} | 21 457 ^{c)} | 21 695 ^{c)} | ... |
| Indien | 10 802 ^{h)} | 9 745 | 9 490 | 9 729 | 7 411 ^{h)} | 6 462 | 6 136 | 6 870 ^{c)} |
| Irak | 661 ⁱ⁾ | 927 | 968 | ... | 478 ⁱ⁾ | 487 | 480 | 544 ^{c)} |
| Iran | 1 552 ⁱ⁾ | ... | 2 642 | ... | 1 869 ⁱ⁾ | 1 800 ^{c)} | 2 682 ^{c)} | ... |
| Japan | 684 ^{h)} | 733 | 720 | 685 | 1 288 ^{h)} | 1 490 | 1 537 | 1 374 |
| Pakistan | 3 766 ^{h)} | 4 383 | 4 142 | 3 847 | 3 183 ^{h)} | 4 016 | 3 112 | 2 477 |
| Südkorea | 135 ^{j)} | 97 | 100 | ... | 100 ^{j)} | 53 | 94 | ... |
| Syrien 2) | 473 | 1 037 | 1 167 | 950 | 459 | 510 | 1 341 | 860 ^{c)} |
| Türkei | 3 555 | 4 925 | 5 533 | 6 526 | 3 796 | 5 730 | 6 576 | 8 134 |
| insgesamt | 45 600 | 49 400 | 50 000 | 50 700 | 43 500 | 44 700 | 45 000 | 47 700 |
| Australien und Ozeanien | | | | | | | | |
| Australischer Bund | 5 253 | 4 202 | 4 131 | 4 132 | 4 200 | 4 347 | 5 313 | 4 722 |
| Neuseeland | 87 | 36 | 51 | ... | 183 | 106 | 123 | ... |
| insgesamt | 5 300 | 4 200 | 4 200 | 4 200 | 4 400 | 4 500 | 5 400 | 4 800 |
| Sowjetunion | | | | | | | | |
| | 40 986 | ... | ... | ... | 38 043 | ... | ... | ... |
| Welt (ohne Sowjetunion) | | | | | | | | |
| | 128 100 | 129 800 | 137 400 | 137 700 | 129 300 | 142 900 | 162 500 | 162 500 |

1) Vorläufige Zahlen, ausser Bundesrepublik Deutschland.- 2) Einschl. Spelz.- 3) Durchschnitt 1930, 1934 und 1936.-
a) Durchschnitt 1935 bis 1938.- b) Durchschnitt 1936 bis 1938; alter Gebietsstand.- c) Nichtamtlich.- d) Durchschnitt 1931 bis 1935.- e) Auf Farmen und Ländereien.- f) 1936.- g) Durchschnitt 1931 bis 1937.- h) Durchschnitt 1937 bis 1939.- i) Durchschnitt von 3 Jahren.- j) Durchschnitt 1930, 1934 und 1936.

Anbau und Ernte von Roggen

| Land Erdteil | Anbaufläche | | | | Ernteertrag | | | |
|--------------------------------|---------------------|---------------------|-----------------|--------------------|---------------------|-----------------|-----------------|--------------------|
| | Ø 1934/38 | 1951 | 1952 | 1953 ¹⁾ | Ø 1934/38 | 1951 | 1952 | 1953 ¹⁾ |
| | 1 000 ha | | | | 1 000 t | | | |
| Europa | | | | | | | | |
| Deutschland | 1 652 ^{a)} | 1 290 | 1 356 | 1 394 | 3 017 ^{a)} | 3 034 | 3 119 | 3 280 |
| Bundesrepublik | | | | | | | | |
| Sowjetische | 1 209 | 1 375 ^{b)} | ... | ... | 2 070 ^{c)} | 3 700 | ... | ... |
| Besatzungszone | 13 ^{c)} | 12 | 11 | 10 | 23 ^{c)} | 24 | 22 | 17 |
| Saargebiet | 178 | 82 | 77 | 82 | 424 | 204 | 221 | 213 ^{d)} |
| Belgien | 263 | ... | ... | ... | 267 | ... | ... | ... |
| Bulgarien | 147 | 119 | 137 | 133 | 262 ^{d)} | 270 | 358 | 324 |
| Dänemark | 212 ^{d)} | 122 | 119 | 91 | 340 ^{d)} | 190 | 185 | 128 |
| Finnland | 663 | 461 | 430 | 410 | 769 | 490 | 482 | 464 |
| Frankreich | 69 | 64 | 67 | 68 | 57 | 48 | 55 | 67 |
| Griechenland | 6 | 22 | 23 | 27 | 10 | 48 | 50 | 66 |
| Grossbritannien | 1 | 2 | 2 | 2 | 2 | 3 | 4 | ... |
| und Nordirland | 105 ^{d)} | 96 | 94 | 93 | 141 | 122 | 127 | 130 |
| Irland | 254 ^{d)} | 287 | 294 | 301 | 208 ^{d)} | 277 | 225 | 338 |
| Italien | 7 | 6 | 5 | 5 | 12 | 11 | 9 | 11 |
| Jugoslawien | 218 | 161 | 184 | 171 | 496 | 458 | 497 | 428 |
| Luxemburg | 6 | 1 | 1 | 1 | 11 | 1 | 1 | 1 |
| Niederlande | 367 | 210 | 213 | 219 | 539 | 334 | 340 | 420 |
| Norwegen | 5 352 | ... | ... | ... | 6 854 | ... | ... | ... |
| Österreich | 141 | 267 | 263 | 264 | 106 | 194 | 174 | 172 |
| Polen | 179 | ... | ... | ... | 165 | ... | ... | ... |
| Portugal | 213 | 98 | 126 | 135 | 409 | 175 | 284 | 305 |
| Rumänien | 15 | 16 | 15 | 15 | 33 | 37 | 36 | 37 |
| Schweden | 593 ^{e)} | 635 | 624 | ... | 551 ^{e)} | 514 | 453 | 408 ^{d)} |
| Schweiz | 978 | ... | ... | ... | 1 563 | ... | ... | ... |
| Spanien | 631 | ... | ... | ... | 697 | ... | ... | ... |
| Tschechoslowakei | | | | | | | | |
| Ungarn | | | | | | | | |
| insgesamt | 13 500 | 12 300 | 12 000 | 12 400 | 19 100 | 18 300 | 18 100 | 18 600 |
| Afrika | | | | | | | | |
| Algerien | 1 | ... | ... | ... | 1 | ... | ... | ... |
| Französisch Marokko | 3 ^{f)} | 3 | ... | ... | 1 ^{f)} | 1 | ... | ... |
| Südafrikanische Union | 48 ^{f)} | 33 | ... | ... | 21 ^{f)} | 12 | ... | ... |
| insgesamt | 50 | 40 | ... | ... | 20 | 20 | ... | ... |
| Nordamerika | | | | | | | | |
| Canada | 297 | 456 | 509 | 592 | 180 | 448 | 624 | 715 |
| USA | 1 343 | 692 | 560 | 559 | 1 028 | 541 | 404 | 457 |
| insgesamt | 1 640 | 1 150 | 1 070 | 1 150 | 1 210 | 990 | 1 030 | 1 170 |
| Südamerika | | | | | | | | |
| Argentinien | 434 | 152 | 1 305 | 2 521 | 254 | 81 | 1 335 | ... |
| Brasilien | 14 | 24 | 26 | ... | 15 | 16 | 17 | ... |
| Chile | 12 | 8 | 9 | ... | 8 | ... | ... | ... |
| Ecuador | ... | ... | ... | ... | ... | 6 ^{d)} | 6 ^{d)} | 3 |
| insgesamt | 470 | 200 | 1 360 | ... | 280 | 110 | 1 360 | ... |
| Asien | | | | | | | | |
| Japan | ... | 3 ^{d)} | 2 ^{d)} | 2 | ... | 4 ^{d)} | 3 ^{d)} | 2 |
| Südkorea | 350 | 516 | 587 | 647 | 336 | 600 | 669 | 763 |
| Türkei | ... | ... | ... | ... | ... | ... | ... | ... |
| insgesamt | 360 | 560 | 640 | 680 | 350 | 620 | 700 | 790 |
| Australien und Ozeanien | | | | | | | | |
| Australischer Bund | 5 | 29 | 41 | ... | 3 | 10 | 21 | ... |
| Sowjetunion | 25 870 | ... | ... | ... | 25 500 | ... | ... | ... |
| Welt (ohne Sowjetunion) | 16 000 | 14 300 | 15 100 | 15 800 | 21 000 | 20 000 | 21 200 | 22 100 |

1) Vorläufige Zahlen, ausser Bundesrepublik Deutschland.-

a) Durchschnitt 1935 bis 1938.- b) 1950; einschl. Mischgetreide.- c) Durchschnitt 1936 bis 1938; alter Gebietsstand.- d) Nichtamtlich.- e) Durchschnitt 1931 bis 1935.- f) Auf Farmen und Ländereien.- g) Durchschnitt 1930, 1934 und 1936.

Anbau und Ernte von Reis (ungeschält)

| Land Erdteil | Anbaufläche | | | | Ernteertrag | | | |
|--------------------------------|----------------------|---------------------|----------------------|----------------------|----------------------|----------------------|----------------------|----------------------|
| | Ø 1934/38 | 1951 | 1952 | 1953 ¹⁾ | Ø 1934/38 | 1951 | 1952 | 1953 ¹⁾ |
| | 1 000 ha | | | | 1 000 t | | | |
| Europa | | | | | | | | |
| Bulgarien | 8 | ... | ... | ... | 19 | ... | ... | ... |
| Frankreich | - | 18 | 22 | 16 | - | 70 | 89 | 70 |
| Griechenland | 2 | 20 | 21 | 17 | 4 | 56 | 75 | 66 |
| Italien | 142 | 156 | 174 | 175 | 753 | 750 | 863 | 921 |
| Jugoslawien | 3 | 3 | 3 | 5 | 4 | 7 | 8 | ... |
| Portugal | 21 | 31 | 34 | 32 | 66 ^{a)} | 141 | 141 | 129 |
| Spanien | 47 ^{a)} | 63 ^{b)} | 64 | 66 | 293 ^{a)} | 285 ^{b)} | 325 | 387 |
| Ungarn | - | 17 ^{b)} | ... | ... | - | 50 ^{b)} | ... | ... |
| insgesamt | 220 | 320 | 350 | 340 | 1 140 | 1 390 | 1 580 | 1 660 |
| Afrika | | | | | | | | |
| Ägypten | 174 ^{c)} | 205 | 157 | 187 | 609 | 620 | 517 | 652 |
| Belgisch Kongo | 60 ^{c)} | 157 | 162 | ... | 60 | 145 | 170 | ... |
| Französisch Westafrika | 580 | 820 | 821 | ... | 405 | 513 | 577 | ... |
| Gambia | ... | 25 | ... | ... | ... | 22 | ... | ... |
| Madagaskar | 500 | 649 | 636 ^{b)} | ... | 613 | 816 | 900 ^{b)} | ... |
| Sansibar und Pemba | ... | 9 | 5 | ... | ... | 16 | 5 | ... |
| Sierra Leone | 140 | 320 | 320 | ... | 187 ^{d)} | 245 | 245 | ... |
| Tanganjika | 61 ^{d)} | ... | 59 | ... | 35 ^{d)} | ... | 62 | ... |
| insgesamt | 1 850 | 2 800 | 2 700 | ... | 2 180 | 3 000 | 3 100 | ... |
| Nord- und Mittelamerika | | | | | | | | |
| Cuba | 18 ^{b)e)} | 59 ^{b)} | 63 ^{b)} | 85 ^{b)} | 20 ^{b)e)} | 117 ^{b)} | 126 ^{b)} | 170 ^{b)} |
| Dominikanische Republik | 26 ^{f)} | 46 ^{b)} | 54 ^{b)} | ... | 35 | 70 ^{b)} | 73 ^{b)} | ... |
| El Salvador | 11 | 16 ^{b)} | 16 | 11 ^{b)} | 13 | 26 ^{b)} | 28 | 21 ^{b)} |
| Mexiko | 36 | 104 ^{b)} | 82 | 85 ^{b)} | 76 | 180 ^{b)} | 151 | 150 ^{b)} |
| Republik Panama | ... | 66 ^{b)} | 67 | 70 ^{b)} | ... | 83 ^{b)} | 92 | 98 ^{b)} |
| USA | 387 | 796 | 795 | 864 | 956 | 2 077 | 2 182 | 2 383 |
| insgesamt | 540 | 1 200 | 1 180 | 1 270 | 1 180 | 2 680 | 2 770 | 3 010 |
| Südamerika | | | | | | | | |
| Argentinien | 18 | 56 | 64 ^{b)} | ... | 51 | 174 | 194 | ... |
| Brasilien | 956 | 1 873 | 2 052 ^{b)} | ... | 1 365 | 2 931 | 3 161 | ... |
| Britisch Guayana | 28 | 47 | 62 | ... | 70 | 111 | 125 | ... |
| Chile | 3 | 25 | 32 | ... | 11 | 80 | 87 ^{b)} | ... |
| Kolumbien | 56 ^{g)} | 158 ^{b)} | 165 ^{b)} | 178 ^{b)} | 99 | 318 ^{b)} | 351 ^{b)} | 384 ^{b)} |
| Ecuador | ... | 59 ^{b)} | 80 ^{b)} | ... | 66 | 116 ^{b)} | 153 ^{b)} | ... |
| Peru | 43 | 59 | 59 ^{b)} | ... | 86 | 265 | 247 | ... |
| insgesamt | 1 190 | 2 350 | 2 600 | ... | 1 820 | 4 140 | 4 500 | ... |
| Asien | | | | | | | | |
| Britisch Borneo | 276 | 246 | ... | ... | 170 | 149 | ... | ... |
| Burma 2) | 4 931 | 3 816 | 4 000 | 4 200 | 6 971 ^{h)} | 5 500 | 5 841 | ... |
| Kambodscha | 5 590 ^{h)} | 1 225 | 1 166 | ... | 6 498 ^{h)} | 1 494 | 1 471 | ... |
| Ceylon | 344 ⁱ⁾ | 450 | 399 | ... | 340 ⁱ⁾ | 554 | 482 | ... |
| China (22 Provinzen) | 19 771 ⁱ⁾ | ... | ... | ... | 50 065 ⁱ⁾ | 48 300 ^{b)} | ... | ... |
| Mandschurische Volksrep. | 229 ⁱ⁾ | ... | ... | ... | 411 ⁱ⁾ | ... | ... | ... |
| Formosa (Taiwan) | 666 ⁱ⁾ | 780 ^{b)} | 785 ^{b)} | 800 ^{b)} | 1 642 ⁱ⁾ | 2 040 ^{b)} | 2 100 ^{b)} | 2 300 ^{b)} |
| Indien | 23 791 ^{j)} | 29 811 | 30 219 ^{b)} | 31 200 ^{b)} | 32 308 ^{j)} | 31 611 | 35 698 ^{b)} | ... |
| Irak | 152 ^{f)} | 189 | 210 | ... | 205 ^{f)} | 190 | 250 ^{b)} | ... |
| Iran | 219 ^{f)} | 300 | 300 | ... | 423 ^{f)} | 360 | 420 ^{b)} | 500 ^{b)} |
| Japan | 3 169 | 3 004 | 3 004 | 2 982 | 11 501 | 11 302 | 12 404 | 10 298 |
| Laos | k) | 765 | 800 | ... | k) | 502 | 500 | ... |
| Malayische Föderation | 297 ^{j)} | 324 | 334 | 331 | 513 ^{j)} | 550 | 711 | 730 ^{b)} |
| Pakistan | 7 562 ^{j)} | 9 098 | 9 314 | 9 900 ^{b)} | 11 169 ^{j)} | 11 800 | 12 416 | 13 000 ^{b)} |
| Philippinische Republik | 1 990 | 2 466 | 2 456 | 2 219 | 2 179 | 2 831 | 3 144 | 2 900 ^{b)} |
| Republik Indonesien | ... | ... | ... | ... | ... | ... | ... | ... |
| Java und Madura | 3 843 | 3 986 | 4 082 | 3 829 | 6 081 | 6 020 | 6 439 | ... |
| andere Inseln | ... | 2 450 ^{b)} | 2 450 ^{b)} | ... | ... | 3 159 ^{b)} | 3 224 ^{b)} | ... |
| Süd-Korea | 1 216 ^{l)} | 915 ^{b)} | 923 ^{b)} | 1 110 ^{b)} | 2 726 ^{l)} | 2 560 ^{b)} | 2 900 ^{b)} | 3 100 ^{b)} |
| Thailand | 3 370 | 5 736 | 5 130 | 5 700 ^{b)} | 4 357 | 7 325 | 6 602 | 7 600 ^{b)} |
| Vietnam | k) | 1 869 | 1 924 | ... | k) | 2 564 | 2 633 | ... |
| insgesamt | 82 000 | 87 600 | 88 500 | 91 000 | 144 800 | 140 900 | 149 000 | ... |
| Australien und Ozeanien | | | | | | | | |
| insgesamt | 10 | 30 | 30 | ... | 50 | 80 | 100 | ... |
| Sowjetunion | | | | | | | | |
| insgesamt | 148 | ... | ... | ... | 318 | ... | ... | ... |
| Welt (ohne Sowjetunion) | | | | | | | | |
| insgesamt | 85 800 | 94 300 | 95 400 | ... | 151 200 | 152 200 | 161 000 | ... |

1) Vorläufige Zahlen.- 2) Ohne Putao, Chin Hills, die Shanstaaten und Karenni.-

a) Durchschnitt 1931 bis 1935.- b) Nichtamtlich.- c) 1937.- d) 1930.- e) Durchschnitt 1935 bis 1939.- f) 1935.-

g) Durchschnitt von 2 Jahren.- h) Cambodscha, Laos und Vietnam insgesamt.- i) Durchschnitt 1931 bis 1937.-

j) Durchschnitt 1936 bis 1938.- k) Cambodscha, Laos und Vietnam insgesamt siehe unter Cambodscha.- l) 1930, 1934 und 1936.

Anbau und Ernte von Kartoffeln

| Erdteil Land | Anbaufläche | | | | Ernteertrag | | | |
|--------------------------------|---------------------|---------------------|-------------------|---------------------|----------------------|----------------------|---------------------|---------------------|
| | 1934/38 | 1951 | 1952 | 1953 1) | 1934/38 | 1951 | 1952 | 1953 1) |
| | 1 000 ha | | | | 1 000 t | | | |
| Europa | | | | | | | | |
| Deutschland | | | | | | | | |
| Bundesrepublik | 1 162 ^{a)} | 1 117 ^{b)} | 1 147 | 1 164 ^{b)} | 19 538 ^{a)} | 24 103 ^{b)} | 23 854 | 24 535 |
| Sowjetische Besatzungszone | 791 | 810 | ... | 835 ^{b)} | 13 649 | 11 160 ^{b)} | ... | ... |
| Belgien | 158 | 90 | 71 | 89 | 3 169 | 2 016 | 2 124 | 2 043 ^{b)} |
| Dänemark | 79 ^{b)} | 105 | 109 | 108 | 1 349 ^{b)} | 1 952 ^{b)} | 2 320 | 1 998 |
| Finnland | 74 ^{b)} | 93 | 97 | 93 | 1 105 ^{b)} | 1 273 | 1 629 | 1 397 |
| Frankreich | 1 524 ^{a)} | 1 096 | 1 050 | 1 050 | 17 158 ^{a)} | 13 440 | 12 278 | 14 884 |
| Griechenland | 21 | 38 | 39 | 39 | 148 ^{a)} | 413 | 453 | 435 |
| Grossbritannien und Nordirland | 296 | 425 | 401 | 399 | 5 011 | 8 417 | 7 974 | 8 093 ^{b)} |
| Irland | 135 | 130 | 125 | 125 | 2 583 | 2 810 | 2 719 | 2 600 ^{b)} |
| Italien | 400 | 386 | 392 | 389 | 2 626 | 2 814 | 2 712 | 2 992 ^{b)} |
| Jugoslawien | 269 ^{a)} | 224 | 238 | 244 ^{b)} | 1 498 ^{a)} | 1 621 | 1 128 | 1 667 ^{b)} |
| Niederlande | 135 | 156 | 161 | 153 ^{b)} | 2 720 | 3 796 | 4 458 | 3 650 ^{b)} |
| Norwegen | 51 | 59 | 58 | 56 | 892 | 1 015 | 1 187 | 1 265 |
| Österreich | 207 | 168 | 170 | 179 | 2 845 | 2 159 | 2 567 | 3 260 |
| Polen | 2 756 | ... | ... | ... | 38 014 | ... | ... | ... |
| Portugal | 32 | 93 | 86 | 86 | 555 | 1 390 | 1 025 | 975 |
| Rumänien | 225 ^{b)} | ... | ... | ... | 2 007 ^{b)} | ... | ... | ... |
| Schweden | 132 | 131 | 136 | 136 | 1 847 | 1 756 | 1 839 | 2 008 |
| Schweiz | 47 | 55 | 57 | 57 | 736 | 968 | 1 192 | 1 025 |
| Tschechoslowakei | 715 | ... | ... | ... | 9 635 | ... | ... | ... |
| Ungarn | 291 | ... | ... | ... | 2 133 | ... | ... | ... |
| insgesamt 2) | 10 030 | 9 300 | 9 200 | 9 300 | 134 900 | 126 900 | 126 400 | 129 100 |
| Afrika | | | | | | | | |
| Ägypten | 3 | 11 | 10 | ... | 47 | 175 | 153 | ... |
| Algerien | 16 | 26 | 25 ^{b)} | ... | 117 | 246 | 240 | ... |
| Madagaskar | 13 | 19 | 18 ^{b)} | ... | 45 | 86 | ... | ... |
| Ruanda-Urundi | 19 | 18 | 16 ^{b)} | ... | 147 | 144 ^{a)} | 149 ^{b)} | ... |
| Südafrikanische Union 3) | 35 | 56 | 57 ^{b)} | ... | 169 | 232 ^{a)} | 245 ^{b)} | ... |
| insgesamt 2) | 110 | 160 | 150 | ... | 590 | 1 100 | 1 000 | ... |
| Nord- und Mittelamerika | | | | | | | | |
| Canada | 217 | 115 ^{a)} | 120 ^{a)} | 130 ^{a)} | 1 915 | 1 316 ^{a)} | 1 635 ^{a)} | 1 731 ^{a)} |
| Mexiko | 14 | 31 | 31 | ... | 67 | 138 | 139 | ... |
| USA | 1 291 | 540 | 566 | 608 | 10 024 | 8 723 | 9 458 | 10 093 |
| insgesamt 2) | 1 540 | 710 | 740 | 790 | 12 090 | 10 300 | 11 400 | 12 100 |
| Südamerika | | | | | | | | |
| Argentinien | 115 | 154 | 160 ^{b)} | ... | 663 | 960 | 1 100 ^{b)} | ... |
| Brasilien | 52 | 152 | 150 ^{b)} | ... | 347 | 735 | 700 ^{b)} | ... |
| Chile | 51 | 53 | 53 | ... | 435 | 452 | 548 | ... |
| Kolumbien | 53 | ... | ... | ... | 242 ^{f)} | ... | ... | ... |
| Peru | 285 ^{f)} | 242 | 242 | ... | 820 ^{f)} | 1 325 | 1 315 | ... |
| insgesamt 2) | 630 | 800 | 800 | ... | 2 760 | 4 270 | 4 460 | ... |
| Asien | | | | | | | | |
| China (22 Provinzen) | 310 ^{g)} | ... | ... | ... | 1 907 ^{g)} | ... | ... | ... |
| Indien | 182 ^{b)} | 248 | 248 | ... | 1 833 ^{b)} | 1 728 | 1 656 | ... |
| Japan | 151 | 197 | 197 ^{b)} | ... | 1 622 | 2 569 | 2 515 ^{b)} | ... |
| Südkorea | ... | 38 | 38 ^{b)} | ... | ... | 205 | 250 ^{b)} | ... |
| Türkei | 55 | 86 | 102 | 119 | 171 | 676 | 813 | 1 101 |
| insgesamt 2) | 1 150 | 1 440 | 1 460 | ... | 8 120 | 10 000 | 10 100 | ... |
| Australien und Ozeanien | | | | | | | | |
| Australischer Bund | 48 | 48 | 50 | 48 | 343 | 517 | 405 ^{b)} | 437 |
| Neuseeland | 9 | 6 | 7 | ... | 120 | 81 | 97 ^{b)} | ... |
| insgesamt 2) | 60 | 50 | 60 | ... | 470 | 600 | 500 | ... |
| Sowjetunion | 8 600 | ... | ... | ... | 73 900 | ... | ... | ... |
| Welt (ohne Sowjetunion) 2) | 13 500 | 12 500 | 12 400 | 12 400 | 158 900 | 153 100 | 153 900 | 158 000 |

1) Vorläufige Zahlen (ausser Bundesrepublik Deutschland).- 2) Schätzung.- 3) Auf Farmen und Ländereien.-
a) Durchschnitt 1935 bis 1938.- b) Nichtamtlich.- c) Durchschnitt 1935 bis 1939.- d) Gesamte Ernte.- e) Nicht ohne
weiteres mit den Jahren vor 1951 vergleichbar.- f) 1929.- g) Durchschnitt 1931 bis 1937.-

Anbau und Ernte von Trockenerbsen

| | Anbaufläche | | | | Ernteertrag | | | |
|---------------------------------------|---------------------|---------------------|---------------------|--------------------|---------------------|---------------------|---------------------|--------------------|
| | Ø1934/38 | 1951 | 1952 | 1953 ¹⁾ | Ø1934/38 | 1951 | 1952 | 1953 ¹⁾ |
| | 1 000 ha | | | | 1 000 t | | | |
| Europa | | | | | | | | |
| Deutschland | 17 ^{a)} | 16 | 12 | 13 | 29 ^{a)} | 26 | 19 | 22 |
| Bundesrepublik | 26 | ... | ... | ... | 42 | ... | ... | ... |
| Sowjetische Besatzungszone | 8 ^{b)} | 5 ^{c)} | 4 | 5 | 20 ^{b)} | 14 ^{c)} | 14 | 13 |
| Belgien | 1 ^{d)} | ... | ... | ... | 2 ^{d)} | 3 ^{c)} | ... | ... |
| Bulgarien ²⁾ | 4 ^{d)} | 9 | 7 | ... | 8 ^{d)} | 18 | 14 | ... |
| Dänemark | 11 ^{e)} | 8 | 9 | 8 ^{c)} | 17 ^{e)} | 12 | 15 | 12 ^{c)} |
| Finnland | 20 | 22 | 21 | 22 | 31 | 37 | 31 | 36 |
| Frankreich | ... | 1 | 1 | 1 | ... | 1 | ... | 1 |
| Griechenland | 16 ^{a)} | 60 | 62 | 64 | 70 ^{b)} | 115 | 131 | 107 |
| Grossbritannien und Nordirland | 25 ^{b)} | 20 | 19 | 19 | 19 ^{b)} | 13 | 12 | 13 |
| Italien | 5 | 8 | 5 | 9 | 6 | 10 | 4 | ... |
| Jugoslawien | 39 | 26 | 28 | 31 | 103 | 76 | 89 | 79 |
| Niederlande | 1 ^{d)e)} | 1 | ... | ... | 2 | 1 | 1 | 1 |
| Norwegen | 4 | 2 | 1 | 2 ^{c)} | 6 | 3 | 2 | 1 |
| Österreich | 195 | ... | ... | ... | 174 | ... | ... | ... |
| Polen ²⁾ | 43 | 40 ^{c)} | ... | ... | 41 | 40 ^{c)} | ... | ... |
| Rumänien | 21 | 24 ^{f)} | 22 | 23 | 33 | 36 | 33 | 35 |
| Schweden | 58 ^{g)} | 36 ^{c)} | 41 | 38 | 35 ^{g)} | 22 | 25 | 17 |
| Spanien | 15 | 10 ^{c)} | ... | ... | 17 | 9 ^{c)} | ... | ... |
| Tschechoslowakei | 27 | 28 ^{c)} | ... | ... | 31 | 30 ^{c)} | ... | ... |
| Ungarn | | | | | | | | |
| insgesamt ³⁾ | 540 | 480 | 480 | ... | 650 | 620 | 550 | ... |
| Afrika | | | | | | | | |
| Algerien | 7 ^{h)} | 9 | 8 | 10 ^{c)} | 4 ^{j)} | 5 | 5 | 5 ^{c)} |
| Belgisch Kongo ²⁾ | 27 ⁱ⁾ | 92 | ... | ... | 65 ^{j)} | 49 | 81 | ... |
| Französisch Marokko | 28 | 60 | 58 | 49 ^{c)} | 15 | 33 | 39 | 43 ^{c)} |
| Ruanda Urundi | ... | 125 | 104 | ... | ... | 84 | 56 | ... |
| Spanisch Marokko | 1 ^{c)d)} | ... | ... | ... | 1 ^{c)d)} | ... | ... | ... |
| Tunesien | 1 | 3 | 2 | ... | ... | 1 ^{k)} | 1 | ... |
| Uganda | ... | 21 | ... | ... | ... | ... | ... | ... |
| insgesamt ³⁾ | 180 | 310 | 280 | ... | 150 | 190 | 200 | ... |
| Nord- und Mittelamerika | | | | | | | | |
| Canada | 36 | 15 | 17 | 18 ^{c)} | 38 | 20 | 24 | 26 ^{c)} |
| Mexiko | 5 ^{a)} | 7 | 7 | 7 ^{c)} | 2 ^{d)} | 4 | 4 | 4 ^{c)} |
| USA | 90 ^{d)} | 119 | 85 | 106 | 117 ^{d)} | 173 | 118 | 152 |
| insgesamt ³⁾ | 130 | 140 | 110 | 130 | 160 | 200 | 150 | 180 |
| Südamerika | | | | | | | | |
| Argentinien | 6 ^{l)} | 6 | ... | ... | 9 | 6 | ... | ... |
| Chile | 29 | 23 ⁱ⁾ | 22 | 22 ^{c)} | 23 | 14 ⁱ⁾ | 13 | 14 ^{c)} |
| Peru | ... | 16 ⁱ⁾ | ... | ... | ... | 18 ⁱ⁾ | ... | ... |
| insgesamt ³⁾ | 40 | 40 | 50 | ... | 30 | 40 | 50 | ... |
| Asien | | | | | | | | |
| China (22 Provinzen) | 3 588 ^{m)} | 3 184 ^{c)} | 3 248 ^{c)} | ... | 3 190 ^{m)} | 2 866 ^{c)} | 2 972 ^{c)} | ... |
| Formosa (Taiwan) 2) | ... | 42 | ... | ... | ... | 22 | ... | ... |
| Indien | ... | 1 072 | 952 | 907 | ... | 768 | 628 | 622 |
| Japan | 41 ^{c)d)} | 14 | 14 | 10 | 41 ^{c)d)} | 17 | 17 | 11 |
| Türkei | 3 | 1 | 2 | 2 | 2 | 1 | 1 | 1 |
| insgesamt ³⁾ | 4 600 | 4 310 | 4 260 | ... | 4 000 | 3 670 | 3 640 | ... |
| Australien und Ozeanien | | | | | | | | |
| Australischer Bund | 18 | 19 | ... | ... | 18 | 24 | ... | ... |
| Neuseeland | 8 | 10 | 12 | 12 | 11 | 20 | 22 ^{c)} | 18 ^{c)} |
| insgesamt ³⁾ | 30 | 30 | 30 | ... | 30 | 40 | 40 | ... |
| Welt (ohne Sowjetunion) ³⁾ | 5 500 | 5 300 | 5 210 | ... | 5 000 | 4 800 | 4 600 | ... |

1) Vorläufige Zahlen (ausser Bundesrepublik Deutschland).- 2) Andere Hülsenfrüchte inbegriffen.- 3) Die Erdteil- und Weltzahlen beziehen sich nur auf die in der Übersicht genannten Länder und Gebiete.-

a) Durchschnitt 1935 bis 1938.- b) Durchschnitt 1936 bis 1938.- c) Nichtamtlich.- d) Durchschnitt 1935 bis 1939.- e) Durchschnitt 1937 bis 1939.- f) Andere Hülsenfrüchte inbegriffen.- g) Durchschnitt 1931 bis 1935.- h) Durchschnitt 1934 bis 1937.- i) 1950.- j) 1934.- k) Gemeldete Verkäufe.- l) Durchschnitt von 2 Jahren.- m) Durchschnitt 1931 bis 1937.

Anbau und Ernte von Trockenbohnen*

| Land Erdteil | Anbaufläche | | | | Ernteertrag | | | |
|--------------------------------|---------------------|---------------------|-----------------|--------------------|---------------------|---------------------|---------------------|--------------------|
| | Ø 1934/38 | 1951 | 1952 | 1953 ¹⁾ | Ø 1934/38 | 1951 | 1952 | 1953 ¹⁾ |
| | 1 000 ha | | | | 1 000 t | | | |
| <u>Europa</u> | | | | | | | | |
| Bundesrep. Deutschland | 32 ^{a)} | 19 | 18 | 16 | 65 ^{a)} | 40 | 34 | 36 |
| Belgien | 11 ^{b)} | 2 | 3 | 4 | 27 ^{b)} | 6 | 7 | ... |
| Frankreich ²⁾ | 59 ^{b)} | 51 | 56 | 60 | 78 ^{b)} | 63 | 58 | 84 |
| Griechenland | 21 ^{c)} | 26 | 30 | 32 | 17 ^{c)} | 24 | 19 | 28 |
| Grossbritannien u. Nordirland | 51 ^{c)} | 44 | 51 | 59 | 100 ^{c)} | 96 | 104 | 120 |
| Italien | 620 | 558 | 555 | 558 | 559 | 467 | 349 | 535 |
| Niederlande | 11 | 4 | 3 | 3 | 29 | 9 | 7 | 8 |
| Österreich | 1 | ... | ... | ... | 2 | 1 | 1 | 1 |
| Portugal | 55 ^{d)} | 55 | 50 | 50 | 43 ^{d)} | 49 | 62 | 59 |
| Spanien | 201 ^{d)} | 120 ^{e)} | 124 | 134 | 204 ^{d)} | 103 ^{e)} | 120 | 103 |
| Tschechoslowakei | 3 | 2 ^{e)} | ... | ... | 4 | 3 ^{e)} | ... | ... |
| insgesamt ³⁾ | 1 070 | 880 | 890 | 920 | 1 100 | 860 | 760 | 980 |
| <u>Afrika</u> | | | | | | | | |
| Ägypten | 162 ^{f)} | 134 | 149 | 125 | 296 ^{f)} | 232 | 250 | 209 |
| Algerien | 31 ^{c)} | 44 | 45 | 38 | 17 ^{c)} | 26 | 27 | 22 |
| Anglo- ägypt. Sudan | ... | 3 | 2 | 4 | ... | 2 | 2 | 3 |
| Franz. Marokko | 59 ^{b)} | 58 | 54 | ... | 23 ^{b)} | 33 | 27 | ... |
| Spanisch Marokko | 4 ^{b)} | 12 | 13 | ... | 3 ^{b)} | 11 | ... | ... |
| Tunesien | 24 | 60 | 60 | ... | 21 | 24 | 47 | ... |
| insgesamt ³⁾ | 300 | 320 | 330 | ... | 370 | 340 | 370 | ... |
| <u>Nord- und Mittelamerika</u> | | | | | | | | |
| Guatemala | 2 ^{g)} | ... | ... | ... | 1 ^{g)} | 4 | ... | ... |
| Mexiko | 28 | 39 | 40 | ... | 12 | 22 | 29 | ... |
| insgesamt ³⁾ | 30 | 60 | 60 | ... | 10 | 30 | 30 | ... |
| <u>Südamerika</u> | | | | | | | | |
| Bolivien | 4 ^{b)} | 4 ^{e)} | 4 ^{d)} | ... | 6 ^{b)} | 6 ^{e)} | 6 ^{e)} | ... |
| Brasilien | ... | 77 | ... | ... | ... | 36 | ... | ... |
| Ecuador | 10 ^{b)} | ... | ... | ... | 3 ^{b)} | 4 | ... | ... |
| Peru | ... | 32 | 28 | ... | ... | 49 | 42 | ... |
| insgesamt ³⁾ | 90 | 110 | 120 | ... | 80 | 100 | 90 | ... |
| <u>Asien</u> | | | | | | | | |
| China | 2 805 ^{h)} | 3 010 ^{e)} | ... | ... | 3 018 ^{h)} | 2 900 ^{e)} | 3 140 ^{e)} | ... |
| Cypern | 31 ⁱ⁾ | 4 | 4 | ... | 31 ⁱ⁾ | 2 | 4 | ... |
| Japan | 36 | 26 | 29 | 24 | 50 | 34 | 34 | 25 |
| Libanon | 1 ^{j)} | 2 | 3 | 2 | 1 ^{j)} | 6 | 7 | ... |
| Syrien | 11 ^{j)} | 20 | 16 | ... | 10 ^{j)} | 26 | 12 | ... |
| Türkei | 67 | 40 | 36 | 37 | 70 | 38 | 36 | 40 |
| insgesamt ³⁾ | 2 920 | 3 100 | 3 100 | ... | 3 150 | 3 000 | 3 200 | ... |
| <u>Australien und Ozeanien</u> | | | | | | | | |
| Australischer Bund | ... | ... | ... | ... | ... | 1 | ... | ... |
| Welt ³⁾ | 4 400 | 4 500 | 4 500 | ... | 4 700 | 4 300 | 4 400 | ... |

* Puff- (Sau-) Bohnen.-

1) Vorläufige Zahlen (ausser Bundesrepublik Deutschland).- 2) Teilweise zusammen mit anderen Feldfrüchten angebaut.- 3) Die Erdeil- und Weltzahlen beziehen sich nur auf die in der Übersicht genannten Länder und Gebiete.-

a) Durchschnitt 1935 bis 1938.- b) Durchschnitt 1935 bis 1939.- c) Durchschnitt 1934 bis 1937.- d) Durchschnitt 1931 bis 1935.- e) Nichtamtlich.- f) Durchschnitt 1936 bis 1938.- g) Durchschnitt von 4 Jahren.- h) Durchschnitt 1931 bis 1937.- i) 1939.- j) Ohne den Sandschak von Alexandrette.-

Anbau und Ernte von Linsen

| Land Erdteil | Anbaufläche | | | | Ernteertrag | | | |
|--------------------------------|------------------|------------------|------|--------------------|------------------|------------------|------|--------------------|
| | Ø1934/38 | 1951 | 1952 | 1953 ¹⁾ | Ø1934/38 | 1951 | 1952 | 1953 ¹⁾ |
| | 1 000 ha | | | | 1 000 t | | | |
| Europa | | | | | | | | |
| Bulgarien | 6 ^{a)} | 10 ^{b)} | ... | ... | 3 ^{a)} | 8 ^{b)} | ... | ... |
| Frankreich | 9 | 11 | 11 | 10 | 9 | 7 | 5 | 7 |
| Griechenland | 10 | 14 | 16 | 14 | 5 ^{a)} | 9 | 9 | 9 |
| Italien | 22 ^{a)} | 26 | 26 | 26 | 13 ^{a)} | 15 | 13 | 17 |
| Jugoslawien | ... | 1 | 1 | 1 | ... | - | - | ... |
| Österreich | 1 ^{c)} | - | - | 1 | - | - | - | ... |
| Rumänien | 17 | 14 ^{b)} | ... | ... | 11 | 8 ^{b)} | ... | ... |
| Spanien | 23 ^{d)} | 42 ^{b)} | 42 | 38 | 13 ^{d)} | 24 ^{b)} | 24 | 15 |
| Tschechoslowakei | 6 | 1 | ... | ... | 4 | 1 ^{b)} | ... | ... |
| Ungarn | 14 | ... | ... | ... | 8 | ... | ... | ... |
| insgesamt ²⁾ | 110 | 130 | 130 | 120 | 70 | 80 | 50 | 70 |
| Afrika | | | | | | | | |
| Ägypten | 33 ^{a)} | 32 | 24 | 29 | 56 ^{a)} | 47 | 32 | 47 |
| Algerien | 2 | 36 | 40 | 30 | 1 | 20 | 16 | 16 |
| Äthiopien | ... | 60 | ... | ... | ... | 30 | ... | ... |
| Franz. Marokko | 11 | 16 | 12 | ... | 3 | 6 | 5 | ... |
| Spanisch Marokko | - | 1 | 1 | ... | - | - | 1 | ... |
| Tunesien | ... | 3 | 2 | ... | ... | 1 | 1 | ... |
| insgesamt ²⁾ | 100 | 150 | 130 | ... | 80 | 100 | 80 | ... |
| Nord- und Mittelamerika | | | | | | | | |
| Mexiko | 2 | 3 | 4 | ... | 1 | 2 | 2 | ... |
| Südamerika | | | | | | | | |
| Argentinien | 1 ^{e)} | 28 | 41 | ... | 1 ^{e)} | 23 | 29 | ... |
| Chile | 43 | 22 | 22 | ... | 25 | 14 | 19 | ... |
| Peru | ... | 4 | 4 | ... | ... | 4 | 4 | ... |
| insgesamt ²⁾ | 50 | 60 | 70 | ... | 30 | 40 | 50 | ... |
| Asien | | | | | | | | |
| Cypern | ... | 1 | 1 | ... | ... | - | - | ... |
| Indien | ... | 558 | 448 | 445 | ... | 243 | 187 | 194 |
| Irak | ... | 9 | 9 | ... | ... | 7 | 6 | ... |
| Jordanien | ... | 19 | 18 | ... | 4 ^{a)} | 4 | 11 | ... |
| Libanon | 1 | 2 | 2 | 2 | 1 | 2 | 3 | ... |
| Syrien | 32 ^{f)} | 66 | 66 | ... | 30 ^{f)} | 30 | 51 | ... |
| Türkei | 33 | 53 | 58 | 78 | 21 | 55 | 77 | 87 |
| insgesamt ²⁾ | 740 | 710 | 600 | ... | 320 | 340 | 340 | ... |
| Welt²⁾ | 1 000 | 1 050 | ... | ... | 500 | 560 | 520 | ... |

1) Vorläufige Zahlen (ausser Bundesrep. Deutschland). - 2) Die Erdteil- und Weltzahlen beziehen sich nur auf die in der Übersicht genannten Länder und Gebiete.

a) Durchschnitt 1936 bis 1938. - b) Nichtamtlich. - c) Durchschnitt 1934 bis 1937. - d) Durchschnitt 1931 bis 1935. -

e) Durchschnitt von 2 Jahren. - f) Ohne den Sandschak von Alexandrette. -

Viehbestand Rindvieh*

| Land Erdteil | Vor dem Kriege | | Zeitpunkt der Erhebung | Oktober bis September | | | |
|----------------------------------|---------------------------|----------------------|------------------------------|-----------------------|---------------------|---------|---------------------|
| | Zeitpunkt der Erhebung | 1 000 Stück | | 1949/50 | 1950/51 | 1951/52 | 1952/53 |
| | | | | 1 000 Stück | | | |
| Europa | | | | | | | |
| Deutschland | | | | | | | |
| Bundesrepublik | Dezember 1938 | 12 090 ^{a)} | 3. Dezember | 10 883 | 11 149 | 11 375 | 11 641 |
| Sowjetische Besatzungszone | Dezember 1938 | 3 645 ^{a)} | Dezember | 3 310 | 3 600 | 3 800 | 3 876 |
| Saargebiet | Dezember 1938 | 64 | Dezember | 73 | 73 | 76 | 74 ^{b)} |
| Belgien | Dezember 1939 | 1 600 | 15. Mai | 2 112 | 2 160 | 2 183 | 2 151 |
| Bulgarien | August 1939 | 1 512 | ... | ... | ... | ... | ... |
| Dänemark | Juli 1939 | 3 326 | Juli | 3 053 | 3 110 | 3 051 | 3 070 |
| Finnland | September 1939 | 1 767 | Juni | 1 772 | 1 814 | 1 851 | 1 809 |
| Frankreich | Oktober 1939 | 15 622 | 1. Oktober | 15 432 | 15 801 | 16 237 | 16 281 |
| Griechenland | November 1938 | 974 | Dezember | 678 | 815 | 846 | 873 |
| Grossbritannien und Nordirland | | | | | | | |
| Nordirland | Juni 1939 | 8 872 | Juni | 10 620 | 10 473 | 10 244 | 10 444 |
| Irland | Juni 1939 | 4 057 | 1. Juni | 4 322 | 4 376 | 4 309 | 4 397 |
| Island | Frühjahr 1939 | 37 | Dezember | 43 | 45 | 44 | ... |
| Italien | März 1939 | 7 879 | 1. Januar | 8 331 | 8 376 | 8 690 | ... |
| Jugoslawien | Dezember 1939 | 4 332 | Januar | 5 236 | 4 729 | 4 821 | 4 995 |
| Luxemburg | Oktober 1939 | 107 | Mai | 119 | 124 | 131 | 135 |
| Niederlande | Mai 1939 | 2 817 | Mai | 2 723 | 2 863 | 2 858 | 2 920 |
| Norwegen 1) | Juni 1939 | 1 455 | 20. Juni | 1 237 | 1 231 | 1 152 | 1 150 |
| Österreich | Dezember 1939 | 2 620 | Dezember | 2 203 | 2 281 | 2 284 | 2 347 |
| Polen | Juni 1939 | 9 924 | 30. Juni | 6 837 | 7 163 ^{c)} | ... | 7 385 |
| Portugal | ... 1940 | 832 | ... | ... | ... | ... | ... |
| Rumänien | Dezember 1939 | 3 494 | ... | ... | ... | ... | ... |
| Schweden | November 1937 | 2 986 | 1. Juni | 2 648 | 2 633 | 2 405 | 2 427 |
| Schweiz | April 1939 | 1 711 | 21. April | 1 530 | 1 607 | 1 682 | 1 635 |
| Spanien | ... 1940 | 3 897 | April | 4 234 ^{d)} | ... | ... | ... |
| Tschechoslowakei | Januar 1936 | 4 376 | Januar | 4 140 ^{e)} | ... | ... | ... |
| Ungarn | Mai 1938 | 1 882 | Mai | 2 050 | 1 700 ^{e)} | ... | ... |
| insgesamt | | 102 000 | | 101 000 | 102 000 | 102 000 | 104 000 |
| Afrika | | | | | | | |
| Ägypten | Juli 1939 | 1 230 | ... | ... | ... | 1 356 | ... |
| Algerien | April bis Juli 1939 | 886 | April | 763 | 810 | 846 | ... |
| Anglo-ägypt. Sudan | ... 1939 | 2 700 | ... | 4 000 | 4 000 | 4 785 | ... |
| Angola | ... 1939 | 977 | Dezember | 1 228 | 1 394 | ... | 1 221 |
| Äthiopien | ... 1938 | 18 000 | ... | 18 000 | 18 000 | 19 000 | ... |
| Basutoland | ... 1939 | 448 | Februar | ... | 401 | ... | ... |
| Betschuanaland | ... 1939 | 671 | Juni | 1 050 | 1 027 | 1 052 | ... |
| Belgisch Kongo | ... 1938 | 384 | 31. Dezember | 637 | 664 | 725 | 759 |
| Franz. Äquatorialafrika 2) | Januar 1939 | 1 000 | 1. Januar | 1 650 | 1 680 | 1 751 | ... |
| Franz. Kamerun | ... 1937 | 900 | ... | 1 200 ^{e)} | 1 200 | 1 200 | 1 250 ^{e)} |
| Franz. Marokko | Dezember 1939 | 1 871 | 1. März | 1 942 ^{e)} | 2 028 | 2 135 | ... |
| Franz. Westafrika | 1938/39 | 3 767 | ... | 6 100 | 5 969 | 6 997 | 6 998 |
| Gambia | ... 1939 | 50 | März | ... | 122 | ... | ... |
| Goldküste und Britisch Togoland | ... 1939 | 225 | ... | 360 | 335 | 390 | 395 |
| Kenia 2) | ... 1938 | 5 273 ^{g)} | Dezember | 612 | 621 | 639 | 665 |
| Madagaskar | Dezember 1939 | 5 266 | Mai | 5 742 ^{b)} | 5 673 ^{c)} | 5 748 | 6 064 |
| Mosambik | ... 1939 | 547 | Dezember | 700 | 738 | 768 | 797 |
| Nigerien und Britisch Kamerun 2) | ... 1937 | 3 052 | ... | 5 860 ^{h)} | ... | ... | ... |
| Njassaland | Dezember 1939 | 216 ⁱ⁾ | November | 264 | ... | 281 | 279 |
| Nordrhodesien | ... 1939 | 634 | Dezember | 878 | 907 | 920 | 926 |
| Ruanda-Urundi | Dezember 1938 | 970 | Dezember | 974 | 985 | 972 | 900 |
| Somaliland | ... 1939 | 1 143 | ... | 1 200 | 1 200 | ... | 842 |
| Spanisch Marokko | ... 1939 | 259 | Juni | 279 ^{c)} | 302 | 316 | ... |
| Südafrikanische Union | August 1939 | 11 852 | 31. August | 11 513 | 11 565 | 11 768 | ... |
| Südrhodesien | Dezember 1939 | 2 326 | 31. Dezember | 3 004 | 2 984 | 2 965 | 2 987 |
| Südwestafrika | ... 1939 | 1 053 | ... | 1 500 | 1 500 | 1 300 | 1 500 |
| Swasiland | Dezember 1938 | 408 | September | 417 | 409 | 424 | ... |
| Tanganjika | ... 1939 | 5 209 | ... | 6 113 | 6 263 | 6 510 | 6 605 |
| Tunesien | Dezember 1939 | 478 | April | 395 | 476 | 401 | ... |
| Uganda | ... 1939 | 3 591 | Januar | 2 534 | 2 714 | 2 714 | 2 745 |
| insgesamt | | 80 000 | | 89 000 | 90 000 | 93 000 | 94 000 |

* Schätzung.-

1) Auf Farmen.- 2) Erfassung für Steuerzwecke.- 3) Ohne Putao, Chin hills, die Shanstaaten und Karenni.-

a) Auf Bundesgebiet bzw. Sowjetische Besatzungszone umgerechnet.- b) Januar.- c) Dezember.- d) Nichtamtlich.-

e) Februar.- f) Monat unbekannt.- g) Zahl für das gesamte Land.- h) August.- i) Ohne Barotzeland.

Weitere Anmerkungen siehe nächste Seite.

**noch: Viehbestand
Rindvieh**

| Land Erdteil | Vor dem Kriege | | Zeitpunkt der Erhebung | Oktober bis September | | | |
|---------------------------------------|---------------------------|-----------------------|------------------------------|-----------------------|----------------------|----------------------|---------------------|
| | Zeitpunkt der Erhebung | 1 000 Stück | | 1949/50 | 1950/51 | 1951/52 | 1952/53 |
| | | | | 1 000 Stück | | | |
| Amerika | | | | | | | |
| <u>Nord- und Mittelamerika</u> | | | | | | | |
| Canada 1) | Dezember 1939 | 8 247 | 1. Dezember | 8 243 ^{f)} | 8 292 | 7 937 ^{j)} | 8 906 ^{k)} |
| Costarica | ... 1939 | 399 | August | 641 | 685 | 657 ^{j)} | 696 ^{k)} |
| Cuba | ... 1939 | 4 900 | ... | ... ^{h)} | 4 116 | 4 033 | ... |
| Dominikanische Republik | Juni 1939 | 818 | Juni | 887 | 694 | 769 | ... |
| El Salvador | ... 1939 | 451 | Oktober | ... | 825 | ... | 615 |
| Guatemala | ... 1939 | 605 | April | 903 | ... | 1 194 ^{l)} | ... |
| Honduras | ... 1930 | 517 | August | 856 ^{d)} | 889 | ... | ... |
| Mexiko | ... 1940 | 11 591 | 31. Dezember | 14 500 ^{d)} | 14 700 ^{d)} | ... | ... |
| Nicaragua | ... 1930 | 800 | ... | 1 060 | 1 103 | ... | ... |
| Puerto Rico 1) | April 1935 | 285 | 1. Januar | 400 | 422 | 425 | ... |
| Republik Panama | ... 1934 | 370 | 1. Dezember | ... | 570 | ... | 547 ^{m)} |
| USA 1) | Januar 1939 | 66 029 | 1. Januar | 77 963 | 82 025 | 87 844 | 93 696 |
| insgesamt | | 95 000 | | 112 000 | 117 000 | 121 000 | 128 000 |
| <u>Südamerika</u> | | | | | | | |
| Argentinien | Juni 1937 | 33 207 | November | ... ^{d)} | ... | ... | 45 263 |
| Bolivien | ... 1938 | 1 842 | 1. Januar | 3 849 ^{d)} | ... | ... | ... |
| Brasilien | Dezember 1939 | 40 745 | 31. Dezember | ... ^{h)} | 52 655 | 53 513 ⁿ⁾ | 55 854 |
| Britisch Guayana | ... 1939 | 133 | August | 166 | ... | 174 ⁿ⁾ | ... |
| Chile | Juni 1939 | 2 356 | September | 2 331 | ... | 2 186 ^{c)} | 2 293 ^{o)} |
| Kolumbien | Dezember 1938 | 9 018 | Dezember | ... | 15 512 | ... | ... |
| Ecuador | ... 1939 | 1 420 | ... | ... | ... | ... | ... |
| Paraguay | Dezember 1936 | 3 219 | Juli | 3 865 | 3 857 | 4 432 | ... |
| Peru | ... 1941 | 2 333 | Dezember | 2 883 | 2 824 | 3 140 | 3 189 |
| Uruguay | Mai 1937 | 8 297 | Mai | ... | 8 154 | ... | 8 013 |
| Venezuela | ... 1937 | 4 300 | November | ... | 5 674 | ... | ... |
| insgesamt | | 107 000 | | 137 000 | 140 000 | 142 000 | 146 000 |
| <u>Asien</u> | | | | | | | |
| Burma 3) | Dezember 1938 | 5 194 | März | 4 454 | ... | ... | ... |
| Kambodscha | ... 1939 | 855 | 31. Dezember | 845 | 839 | 839 | 900 |
| Ceylon | ... 1938 | 1 127 | Mai | 1 105 ^{p)} | 1 112 | 1 189 | 1 146 |
| China (22 Provinzen) | März 1937 | 23 081 | April | 18 200 ^{p)} | ... | ... | ... |
| Formosa (Taiwan) | Dezember 1939 | 59 | Dezember | 63 | 74 | 77 | 77 |
| Cypern | ... 1938 | 40 | Juli | 33 | 33 | ... | ... |
| Indien | ... 1940 | 137 933 ^{q)} | ... | 133 841 | 155 099 | ... | ... |
| Irak | ... 1938 | 250 | ... | ... | ... | ... | 800 |
| Iran | ... 1937 | 2 920 | ... | ... | 3 900 | ... | ... |
| Japan 1) | Dezember 1939 | 1 967 ^{g)} | 1. Februar | 2 459 | 2 460 | 2 670 | 2 825 |
| Laos | ... 1939 | 134 | ... | ... | ... | ... | ... |
| Malayische Föderation | ... 1939 | 292 | Dezember | 235 | 243 ^{d)} | 249 | 265 |
| Pakistan | ... 1939 | 24 444 | ... | 24 140 ^{d)} | 24 100 ^{d)} | 24 069 | ... |
| Philippinische Republik | Januar 1939 | 1 349 | 1. Januar | 735 | 715 | 739 | 758 |
| Republik Indonesien | ... 1939 | 4 577 | Januar | 3 750 | 4 230 | ... | ... |
| Saudi-Arabien | ... | ... | ... | ... | 56 | ... | ... |
| Südkorea | ... 1939 | 913 | 31. Dezember | 700 | 393 | 573 | 661 |
| Syrien | Dezember 1939 | 357 | 31. Dezember | 368 | 429 | 424 | 442 |
| Thailand | Dezember 1939 | 5 858 | 31. Dezember | 5 000 | ... | ... | ... |
| Türkei | Dezember 1938 | 9 311 | 31. Dezember | 10 204 | 10 123 | 10 363 | 11 708 |
| Vietnam | ... 1939 | 1 061 | 31. Dezember | 179 | 192 | 191 | 166 |
| insgesamt | | 227 000 | | 218 000 | 241 000 | 244 000 | 245 000 |
| <u>Australien und Ozeanien</u> | | | | | | | |
| Australischer Bund | März 1939 | 12 862 ^{r)} | 31. März | 14 640 | 15 229 | 14 893 | 15 247 |
| Hawaii 1) | April 1930 | 149 | Dezember | 150 | 152 | 158 | 158 |
| Neukaledonien | ... 1939 | 103 | Januar | 98 | 92 | 100 | ... |
| Neuseeland | Januar 1936 | 4 254 | 31. Januar | 4 992 | 9 097 | 5 202 | 5 446 |
| insgesamt | | 18 000 | | 20 000 | 21 000 | 21 000 | 21 000 |
| <u>Sowjetunion</u> | | | | | | | |
| | Januar 1938 | 59 700 | Januar | 56 000 ^{d)} | 57 200 | 58 800 | 56 600 |
| <u>Welt (ohne Sowjetunion)</u> | | | | | | | |
| | | 629 000 | | 677 000 | 711 000 | 723 300 | 738 000 |

j) April.- k) März.- l) Mai.- m) Ohne die Provinzen Boca del Toro und Darien.- n) Ohne Tiere auf Zuckerplantagen.- o) Juli.- p) Durchschnitt 1947/48.- q) Einschl. Andamanen- und Nicobareninseln.- r) Für einige Gebiete 31. Dezember des vorhergehenden Jahres.

noch: Viehbestand
Schweine*

| Land Erdteil | Vor dem Kriege | | Zeitpunkt der Erhebung | Oktober bis September | | | |
|---------------------------------------|-----------------------------|------------------|------------------------------|-----------------------|-------------------|---------------------|-------------------|
| | Zeitpunkt der Erhebung | 1000Stück | | 1948/49 | 1949/50 | 1950/51 | 1951/52 |
| | | | | 1 000 Stück | | | |
| Europa | | | | | | | |
| Deutschland Bundesrepublik | 3. Dez. 1938 ¹⁾ | 12 158 | 3. Dezember | 6 755 | 9 698 | 11 890 | 13 603 |
| Sowjetische Besatzungs- zone | Dezember 1938 ¹⁾ | 5 708 | Dezember | 2 616 | 4 317 | 5 705 | 7 068 |
| Saargebiet | Dezember 1938 | 89 | 1. Dezember | 56 | 82 | 78 | 87 |
| Belgien | Dezember 1939 | 993 | 15. Mai | 1 076 | 1 344 | 1 265 | 1 369 |
| Dänemark | Juli 1939 | 3 183 | Juli | 2 684 | 3 235 | 3 189 | 3 588 |
| Finnland | September 1939 | 473 | 1. März | 409 | 446 ^{a)} | 442 ^{a)} | 415 ^{a)} |
| Frankreich | Oktober 1938 | 7 127 | 1. Oktober | 6 424 | 6 760 | 6 824 | 7 222 |
| Griechenland | November 1938 | 430 | Dezember | 509 | 530 | 582 | 636 |
| Grossbritannien und Nordirland | Juni 1939 | 4 394 | Juni | 2 823 | 2 986 | 3 891 | 4 962 |
| Irland | Juni 1939 | 931 | 1. Juni | 675 | 645 | 558 | 719 |
| Italien | März 1939 | 3 303 | Januar | 4 400 | 4 052 | 3 510 | 4 212 |
| Jugoslawien | Dezember 1939 | 3 564 | Januar | 4 127 | 4 287 | 3 911 | 3 990 |
| Luxemburg | Oktober 1939 | 155 | Mai | 106 | 96 | 96 | 104 |
| Malta | Dezember 1939 | 10 | Dezember | 19 | 20 | 21 ^{b)} | 19 ^{b)} |
| Niederlande | Mai 1939 | 1 553 | Mai | 1 298 | 1 860 | 1 935 | 1 843 |
| Norwegen ²⁾ | Juni 1939 | 362 | 20. Juni | 419 | 422 | 386 | 418 |
| Österreich | Dezember 1939 | 2 830 | Dezember | 1 618 | 1 927 | 2 523 | 2 448 |
| Polen | Juni 1938 | 9 684 | 30. Juni | 5 818 | 9 400 | ... | ... |
| Portugal | 1940 | 1 177 | ... | ... | ... | ... | ... |
| Rumänien | Dezember 1939 | 2 296 | ... | ... | ... | ... | ... |
| Schweden | September 1937 | 1 425 | 1. Juni | 1 238 ^{a)} | 1 263 | 1 324 | 1 390 |
| Schweiz | April 1939 | 880 | 21. April | 887 | 908 | 892 | 1 007 |
| Spanien | 1940 | 5 611 | April | ... | 2 688 | ... | ... |
| Tschechoslowakei | Januar 1938 | 3 538 | 1. Januar | 3 242 | ... | ... | ... |
| Ungarn | Frühjahr 1938 | 5 224 | Mai | 5 200 | 6 500 | 4 500 ^{c)} | ... |
| insgesamt | | 78 000 | | 62 000 | 71 000 | 74 000 | 83 000 |
| Afrika | | | | | | | |
| Ägypten ³⁾ | Juli 1939 | 23 | ... | ... | ... | ... | 27 |
| Algerien | April-Juli 1939 | 60 | April | 160 | 137 | 103 | 77 |
| Angola | 1939 | 360 | Dezember | ... | 229 | 234 | ... |
| Basutoland | ... | ... | Februar | 30 | ... | 36 | ... |
| Belgisch Kongo | 1938 | 143 | 31. Dezember | 216 | 159 | 176 | 241 |
| Franz. Äquatorialafrika ⁴⁾ | 1939 | 20 | 1. Januar | 27 | 22 | 15 | 25 |
| Franz. Kamerun | 1937 | 175 | ... | 110 | 250 | 250 | 300 |
| Franz. Marokko ⁴⁾ | 1939 | 52 | ... | 103 | 84 | 56 | ... |
| Franz. Westafrika | Vor dem Kriege | 144 | ... | 278 | 248 | 260 | 266 |
| Kenia ⁵⁾ | Februar 1938 | 13 ^{d)} | 31. Dezember | 44 | 56 | 61 | 53 |
| Liberien | ... | ... | August | 50 | ... | ... | ... |
| Madagaskar | 1939 | 507 | Januar | 420 | 391 | 398 ^{e)} | 296 ^{e)} |
| Mosambik | 1939 | 58 | 31. Dezember | 68 | 82 | 75 | 78 |
| Nigerien und Brit. Kamerun | 1937 | 66 | ... | 228 | 221 | ... | ... |
| Njassaland | Dezember 1939 | 61 | August-Nov. | 91 | 51 | 42 | 42 |
| Nordrhodesien | 1939 | 31 | Dezember | 43 | 46 | 47 | 48 |
| Ruanda - Urundi | 1938 | 7 | 31. Dezember | 28 | 35 | 42 | 31 |
| Südafrikanische Union ⁵⁾ | August 1937 | 1 037 | August | 761 ^{f)} | 1 350 | 1 315 | ... |
| Südrhodesien | Dezember 1939 | 212 | 31. Dezember | 103 | 107 | 97 | 111 |
| Südwestafrika | 1939 | 10 | ... | 11 | 11 | 11 | 18 |
| Swasiland | Dezember 1938 | 7 | September | 10 ^{g)} | 15 | 12 | 12 |
| Tanganjika | 1939 | 10 | August | 15 | 16 ^{g)} | 15 ^{g)} | 12 ^{g)} |
| Tunesien | Dezember 1939 | 15 | April | 42 | 28 | 20 | 16 |
| Uganda | 1937 | 1 | ... | 18 ^{g)} | 17 | 15 | 15 |
| insgesamt | | 3 000 | | 4 000 | 4 000 | 4 000 | 4 000 |

Anmerkungen siehe nächste Seite.

**noch: Viehbestand
noch: Schweine**

| Land Erdteil | Vor dem Kriege | | Zeitpunkt der Erhebung | Oktober bis September | | | | |
|---------------------------------------|---------------------------|-----------|------------------------------|-----------------------|---------------------|-------------------|---------------------|-------------------|
| | Zeitpunkt der Erhebung | 1000Stück | | 1948/49 | 1949/50 | 1950/51 | 1951/52 | |
| 1 000 Stück | | | | | | | | |
| <u>Nord- und Mittelamerika</u> | | | | | | | | |
| Canada 2) | Dezember | 1939 | 4 779 | 1. Dezember | 4 604 | 5 413 | 5 418 | 5 498 |
| Cuba | | 1934 | 952 | 31. Juli | ... | ... | 1 344 | 1 286 |
| Dominikanische Republik | Juni | 1939 | 783 | Juni-Aug. | 533 | 1 140 | 641 | ... |
| El Salvador | | 1939 | 248 | Oktober | ... | ... | 419 | ... |
| Guadeloupe | | 1939 | 28 | Dezember | 21 | 24 | ... | 25 |
| Guatemala | | 1938 | 155 | April | 415 | 415 | ... | 415 ^{h)} |
| Honduras | | 1930 | 298 | August | 376 | 407 | 423 | ... |
| Martinique | | 1935 | 13 | Dezember | 17 | 34 | 40 | 40 |
| Mexiko | | 1940 | 5 106 | 31. Dezember | 5 704 | ... | ... | ... |
| Nicaragua | | 1930 | 400 | ... | 664 ⁱ⁾ | ... | ... | ... |
| Puerto Rico 2) | April | 1935 | 113 | Januar | ... | ... | 277 | ... |
| Republik Panama | | 1934 | 280 | Dezember | ... | ... | 196 | ... |
| USA 2) | Januar | 1939 | 50 012 | 1. Januar | 57 128 | 60 502 | 62 852 | 63 582 |
| insgesamt | | | 64 000 | | 72 000 | 77 000 | 79 000 | 80 000 |
| <u>Südamerika</u> | | | | | | | | |
| Argentinien | Juni | 1937 | 3 966 | 30. Juli | 3 000 ^{j)} | ... | ... | ... |
| Bolivien | | 1938 | 523 | 1. Januar | 1 200 | ... | ... | ... |
| Brasilien | Dezember | 1939 | 21 763 | 31. Dezember | 23 881 | ... | 26 059 | 27 801 |
| Chile | | 1935-1936 | 571 | ... | 585 | 600 ^{j)} | 660 ^{j)} | ... |
| Kolumbien | Dezember | 1938 | 1 498 | Dezember | ... | ... | 2 782 | ... |
| Ecuador | | 1939 | 350 | August | 547 | ... | ... | ... |
| Peru | | 1929 | 689 | Dezember | 864 | 960 | 995 | 1 203 |
| Uruguay | Mai | 1937 | 346 | Mai | ... | ... | 259 | ... |
| Venezuela | | 1937 | 296 | November | ... | ... | 1 451 | ... |
| insgesamt | | | 30 000 | | 34 000 | 35 000 | 37 000 | 39 000 |
| <u>Asien</u> | | | | | | | | |
| Burma 6) | Dezember | 1938 | 530 | März | 442 | 390 | ... | ... |
| Kambodscha | | 1937 | 1 000 | Dezember | 288 | 242 | 400 | 450 |
| Ceylon | | 1938 | 37 | 31. Dezember | 95 | 104 | 75 | 70 ^{h)} |
| China (22 Provinzen) | März | 1937 | 59 704 | ... | ... | ... | ... | ... |
| Formosa (Taiwan) | Dezember | 1939 | 1 653 | Dezember | 1 167 | 1 362 | 1 620 | 2 262 |
| Indien | | 1940 | 2 702 | ... | 3 653 | 3 653 | 4 420 | ... |
| Japan | Dezember | 1938 | 1 140 | 1. Februar | 488 | 623 ^{k)} | 452 ^{k)} | 799 ^{k)} |
| Laos | | 1939 | 170 | ... | 130 | 128 | 183 | 57 |
| Malayische Föderation | | 1939 | 764 | Dezember | 357 | 351 | 311 | 280 |
| Philippinische Republik | Januar | 1939 | 3 348 | Januar | 3 349 | 4 078 | 4 159 | 4 443 |
| Portugiesisch Timor | | 1927 | 121 | ... | 110 | 115 | 115 | ... |
| Republik Indonesien 7) | | 1935 | 1 131 ^{l)} | 1. Januar | 1 211 ^{g)} | 1 254 | 1 198 | ... |
| Riukiu - Inseln | Vor dem Kriege | | 147 | März | 88 ^{g)} | 102 | 124 | 147 |
| Singapur | | 1939 | 164 | Januar | 87 | 101 | 124 | 147 |
| Südkorea | | 1939 | 727 | 31. Dezember | ... | 525 | 156 | 336 |
| Thailand | | 1940 | 1 366 | Dezember | 2 000 | 2 000 | ... | ... |
| Viet-Nam | | 1938 | 3 365 | September | 534 ^{g)} | 989 ^{g)} | 1 336 ^{g)} | 1 520 |
| insgesamt | | | 85 000 | | 80 000 | 83 000 | 85 000 | 88 000 |
| <u>Australien und Ozeanien</u> | | | | | | | | |
| Australischer Bund | März | 1939 | 1 156 ^{m)} | 31. März | 1 196 | 1 123 | 1 134 | 1 022 |
| Neuseeland 2) | Januar | 1939 | 676 | 31. Januar | 553 | 555 | 572 | 573 |
| insgesamt | | | 1 900 | | 1 900 | 1 900 | 1 900 | 1 800 |
| Sowjetunion | Januar | 1938 | 32 200 | Januar | ... | ... | 27 100 | 26 700 |
| Welt (ohne Sowjetunion) | | | 262 000 | | 254 000 | 272 000 | 281 000 | 296 000 |

* Schätzung.- 1) Auf die heutige Fläche der Bundesrepublik bzw. der sowjetischen Besatzungszone umgerechnet.- 2) Auf Farmen.- 3) Ohne Schweine, die der britischen Armee gehören.- 4) Erfassung für Steuerzwecke.- 5) Auf Farmen und Ländereien.- 6) Ohne Putao, Chin Hills, Chanstaaten und Karenni.- 7) Auf Dörfern.- a) Juni.- b) Oktober.- c) Februar.- d) Gesamtbestand des Landes.- e) Dezember.- f) Auf Farmen und Ländereien.- g) Monat nicht bekannt.- h) Mai.- i) 1947/48.- j) Nichtamtlich.- k) Auf Farmen.- l) Auf Dörfern.- m) Für einige Gebiete 31. Dezember des vorhergehenden Jahres.

Milcherzeugung und Herstellung von Molkereierzeugnissen

1000 t

| Produkt Land | | vH der Gesamt- pro- duktion 1) | Monatsdurchschnitt | | | 1952 | | | | 1953 | | | |
|----------------------------|--------|--|---------------------|-------|-------|-------|-------|-------|-------|-------|-------|-------|-------|
| | | | 1937 | 1951 | 1952 | April | Mai | Juni | Juli | April | Mai | Juni | Juli |
| <u>Kuhmilch</u> | | | | | | | | | | | | | |
| <u>Europa</u> | | | | | | | | | | | | | |
| Bundesrepublik | | | | | | | | | | | | | |
| Deutschland | I | 100 | 1 242 ^{a)} | 1 264 | 1 318 | 1 327 | 1 653 | 1 622 | 1 554 | 1 376 | 1 693 | 1 678 | 1 628 |
| Dänemark | I | 100 | 441 | 436 | 413 | 420 | 528 | 521 | 500 | 466 | 563 | 563 | 538 |
| Finnland | A | ... | ... | 121 | 127 | 129 | 155 | 167 | 152 | 140 | 161 | 176 | ... |
| Grossbritannien | | | | | | | | | | | | | |
| und Nordirland | A | 84 | 453 | 699 | 710 | 749 | 904 | 838 | 726 | 787 | 950 | 889 | 790 |
| Niederlande | A | 82 | ... | 388 | 384 | 434 | 559 | 504 | 517 | 454 | 567 | 562 | ... |
| Norwegen | A | 62 | 53 ^{b)} | 84 | 83 | 91 | 108 | 109 | 99 | 105 | 117 | 120 | 104 |
| Österreich | I | ... | 197 ^{b)} | 166 | 180 | 169 | 195 | 192 | 195 | 187 | 211 | ... | ... |
| Schweden | A | 80 | 237 | 317 | 302 | 305 | 355 | 388 | 369 | 321 | 368 | 387 | 368 |
| Schweiz | A | 67 | 147 | 150 | 150 | 141 | 191 | 190 | 185 | 151 | 196 | 185 | 186 |
| <u>Aussereurop. Länder</u> | | | | | | | | | | | | | |
| Australischer Bund | I | 100 | 421 ^{c)} | 432 | 450 | 347 | 321 | 301 | 320 | 371 | 319 | 292 | ... |
| Canada | I | 100 | 572 | 620 | 629 | 620 | 791 | 901 | 854 | 653 | 813 | 959 | ... |
| USA 2) | I | 99 | 3 852 | 4 341 | 4 351 | 4 597 | 5 469 | 5 388 | 4 997 | 4 923 | 5 720 | 5 602 | 5 220 |
| <u>Butter</u> | | | | | | | | | | | | | |
| <u>Europa</u> | | | | | | | | | | | | | |
| Bundesrepublik | | | | | | | | | | | | | |
| Deutschland | ... | 19,80 ^{a)} | 23,00 | 22,60 | 21,40 | 30,10 | 29,60 | 27,40 | 22,50 | 30,50 | 30,20 | 28,80 | |
| Dänemark | 100 | 15,30 | 14,00 | 12,70 | 13,00 | 16,50 | 16,00 | 15,10 | 15,00 | 18,00 | 17,90 | 17,20 | |
| Finnland | 75 | 2,50 | 3,30 | 3,60 | 3,90 | 4,50 | 5,30 | 4,40 | 3,90 | 4,60 | 5,80 | ... | |
| Grossbritannien | | | | | | | | | | | | | |
| und Nordirland | ... | 1,61 | 0,48 | 0,61 | 0,71 | 1,63 | 2,03 | 1,02 | 1,12 | 2,36 | 2,24 | 2,13 | |
| Irland 3) | 66 | 3,20 | 2,80 | 2,80 | 1,90 | 4,20 | 5,50 | 5,50 | 1,90 | 4,30 | 5,70 | 5,60 | |
| Niederlande | 99-100 | 8,40 | 7,00 | 6,10 | 6,60 | 8,50 | 8,10 | 7,90 | 7,30 | 9,40 | 9,80 | ... | |
| Norwegen | 60 | 1,00 | 0,90 | 0,90 | 1,00 | 1,30 | 1,60 | 1,30 | 1,60 | 2,00 | 2,00 | 1,60 | |
| Österreich | 100 | 2,20 ^{b)} | 1,90 | 2,40 | 2,00 | 2,60 | 2,50 | 2,50 | 1,90 | 2,50 | ... | ... | |
| Portugal | ... | 0,20 ^{a)} | 0,18 | 0,18 | 0,25 | 0,24 | 0,20 | 0,19 | ... | ... | ... | ... | |
| Schweden | 98 | 6,10 | 8,90 | 7,80 | 7,60 | 8,80 | 9,80 | 9,70 | 8,20 | 10,00 | 11,20 | 10,60 | |
| Schweiz | 96 | 2,00 ^{d)} | 2,00 | 1,80 | 1,80 | 2,60 | 2,40 | 2,40 | 2,00 | 2,70 | 2,40 | ... | |
| <u>Aussereurop. Länder</u> | | | | | | | | | | | | | |
| Argentinien | ... | 2,60 | 3,60 | ... | 4,20 | 3,70 | 2,60 | 2,40 | ... | ... | ... | ... | |
| Australischer Bund | 96 | 14,10 ^{c)} | 11,90 | 12,60 | 9,30 | 8,40 | 7,60 | 8,00 | 10,60 | 8,40 | 7,30 | 7,10 | |
| Canada | 84 | 9,30 | 9,70 | 10,60 | 8,60 | 14,40 | 19,10 | 17,70 | 10,10 | 15,30 | 21,30 | 19,00 | |
| Japan | ... | 0,21 ^{e)} | 0,23 | 0,31 | 0,31 | 0,36 | 0,36 | 0,34 | 0,34 | ... | ... | ... | |
| Neuseeland | 98 | 15,00 ^{e)} | 15,70 | 16,70 | 11,30 | 4,90 | 1,30 | 3,70 | 11,80 | 6,30 | 2,00 | 4,20 | |
| Südafrikanische Union | 89 | 1,10 | 2,50 | 2,30 | 2,50 | 2,00 | 1,80 | 1,90 | 2,70 | 2,20 | 2,10 | ... | |
| USA | 82 | 61,40 ^{a)} | 45,50 | 45,60 | 47,20 | 61,20 | 59,10 | 55,10 | 60,90 | 70,60 | 71,30 | 62,60 | |
| Venezuela | ... | 0,02 ^{a)} | 0,09 | 0,11 | 0,07 | 0,14 | 0,18 | 0,18 | 0,09 | 0,14 | 0,17 | ... | |
| <u>Käse</u> | | | | | | | | | | | | | |
| <u>Europa</u> | | | | | | | | | | | | | |
| Bundesrepublik | | | | | | | | | | | | | |
| Deutschland | ... | 7,50 ^{a)} | 12,70 | 12,90 | 11,20 | 16,50 | 15,40 | 12,90 | 12,40 | 15,30 | 15,20 | 13,50 | |
| Dänemark | 100 | 2,60 ^{f)} | 6,40 | 7,10 | 7,30 | 10,30 | 10,20 | 9,60 | 8,20 | 10,80 | 10,30 | 9,10 | |
| Grossbritannien | | | | | | | | | | | | | |
| und Nordirland 4) | 100 | 3,20 | 3,70 | 4,70 | 5,50 | 6,20 | 8,70 | 8,50 | 9,20 | 7,70 | 9,70 | 11,20 | |
| Irland | ... | 0,16 | 0,21 | 0,22 | 0,36 | 0,36 | 0,36 | ... | ... | ... | ... | ... | |
| Niederlande | 100 | 10,40 | 11,70 | 11,90 | 12,70 | 18,60 | 17,80 | 17,40 | 14,40 | 19,90 | 19,60 | ... | |
| Norwegen | 99-100 | 1,50 | 2,40 | 2,60 | 3,00 | 3,60 | 3,70 | 3,60 | 2,90 | 3,00 | 3,30 | 2,80 | |
| Österreich | 100 | 2,30 ^{b)} | 1,40 | 1,50 | 1,40 | 2,10 | 1,80 | 1,40 | 1,70 | 2,30 | ... | ... | |
| Schweden | 100 | 3,00 | 4,50 | 5,00 | 5,20 | 6,60 | 8,40 | 7,00 | 5,10 | 5,80 | 6,60 | 5,90 | |
| Schweiz | 99-100 | 4,40 | 4,30 | 4,70 | 3,40 | 6,30 | 6,60 | 6,60 | 3,80 | 6,50 | 6,70 | ... | |
| <u>Aussereurop. Länder</u> | | | | | | | | | | | | | |
| Argentinien | ... | 3,50 | 7,00 | ... | 9,00 | 8,20 | 6,10 | 6,20 | ... | ... | ... | ... | |
| Australischer Bund | 99-100 | 1,70 ^{c)} | 3,50 | 3,80 | 1,70 | 1,60 | 1,60 | 2,30 | 1,80 | 1,50 | 1,50 | 2,00 | |
| Canada 5) | 99-100 | 4,90 | 3,40 | 2,50 | 1,90 | 3,40 | 4,90 | 4,30 | 2,00 | 3,80 | 5,40 | 4,70 | |
| Neuseeland | 100 | 7,70 ^{c)} | 9,20 | 19,40 | 6,00 | 2,50 | 0,10 | 10,80 | 6,60 | 4,00 | 0,20 | 0,50 | |
| Südafrikanische Union | 100 | 0,40 | 0,80 | 0,80 | 0,80 | 0,80 | 0,60 | 0,70 | 0,80 | 0,70 | 0,80 | ... | |
| USA 6) | 99-100 | 24,50 | 43,90 | 45,20 | 46,80 | 63,10 | 63,40 | 55,30 | 54,40 | 67,90 | 68,60 | 58,30 | |

A = Abgelieferte Milch; I = Milcherzeugung insgesamt

1) Abgelieferte Milch sowie Butter- und Käseerzeugung in vH der Gesamtproduktion des betreffenden Landes im Jahre 1951.- 2) Auf Farmen.- 3) Nur Produktion genossenschaftlicher Molkereien.- 4) Ohne abgelagerten Käse.- 5) 99 vH hiervon sind Cheddar-Käse.- 6) Ohne Weiss- und Cheddar-Käse.- a) 1938.- b) Durchschnitt 1934 bis 1938.- c) Durchschnitt von 12 Monaten, beginnend am 1. Juli 1936.- d) Einschl. Farmbutter.- e) Durchschnitt von 12 Monaten, beginnend am 1. April 1936.- f) Durchschnitt von 12 Monaten, beginnend am 1. Oktober 1936.

Herstellung von Papier und Pappe 1000 t

| Land | darunter | | | | | | | | | | | | Papier und Pappe insgesamt | | |
|--------------------------------|---------------------|---------------------|---------------------|---------------------|-------------------|------------------|--------------------------|------------|------------|-------------------|-------------------|-------------------|----------------------------|---------------------|---------------------|
| | Papier | | | Zeitungsdruckpapier | | | Druck- und Schreibpapier | | | Pappe | | | | | |
| | 1950 | 1951 | 1952 | 1950 | 1951 | 1952 | 1950 | 1951 | 1952 | 1950 | 1951 | 1952 | 1950 | 1951 | 1952 |
| Europa | | | | | | | | | | | | | | | |
| Bundesrepublik Deutschland | 1 144 | 1 307 | 1 253 | 170 | 162 | 173 | 269 | 317 | 337 | 421 | 498 | 441 | 1 565 | 1 805 | 1 694 |
| Belgien | 258 | 279 | 220 | 59 | 61 | 53 | a) | a) | ... | 40 | 47 | 38 | 296 | 326 | 257 |
| Finnland | 637 | 686 | 685 | 421 | 417 | 439 | 78 | 111 | 98 | 131 | 205 | 147 | 768 | 891 | 832 |
| Frankreich | 1 057 | 1 231 | 999 | 298 | 317 | 287 | 342 | 399 | 304 | 259 | 330 | 234 | 1 316 | 1 561 | 1 233 |
| Großbritannien und Nordirland | 1 902 | 2 008 | 1 719 | 552 | 535 | 546 | 719 | 765 | 618 | 717 | 716 | 625 | 2 619 | 2 724 | 2 344 |
| Italien | 466 | 501 | 515 | 92 | 105 | 112 | 156 | 164 | 168 | 72 | 71 | 74 | 538 | 572 | 589 |
| Niederlande | . | . | . | 80 | 92 | 97 | 78 | 96 | 91 | . | . | . | 631 | 676 | 580 |
| Norwegen | 440 | 467 | 423 | 165 | 163 | 157 | 114 | 128 | ... | 41 | 44 | 44 | 481 | 511 | 467 |
| Österreich | 239 | 261 | 252 | 71 | 76 | 75 | 93 | 100 | 100 | 59 | 68 | 63 | 298 | 329 | 315 |
| Schweden | 989 | 1 062 | 949 | 325 | 332 | 331 | a) | 121 | ... | 190 | 209 | 142 | 1 178 | 1 271 | 1 091 |
| Schweiz | 170 | 200 | 205 | 47 | 50 | 50 | a) | a) | ... | 50 | 60 | 65 | 220 | 260 | 270 |
| Spanien | 143 | 145 | 154 | 20 | 23 | 22 ^{b)} | 106 | 111 | 112 | 26 | 29 | 33 | 170 | 187 | 184 |
| Ausereuropäische Länder | | | | | | | | | | | | | | | |
| Australischer Bund | 107 | 110 | 119 | 31 | 31 | 33 | 27 | 29 | 30 | 101 | 115 | 122 | 208 | 215 | 241 |
| Brasilien | 225 | 238 | ... | 38 | 41 | 40 ^{b)} | 120 | 124 | ... | 23 | 23 | ... | 248 | 261 | 262 |
| Canada | 5 348 | 5 679 | 5 737 | 4 789 | 5 042 | 5 170 | 194 | 229 | 208 | 634 | 676 | 606 | 5 982 | 6 355 | 6 343 |
| Japan | 687 | 891 | 1 020 | 132 | 165 | 279 | 234 | 304 | 357 | 184 | 277 | 322 | 871 | 1 168 | 1 342 |
| Türkei | 18 | 17 | 18 | 4 | 6 | 4 | a) | ... | ... | c) | ... | ... | 18 | 21 | 27 |
| USA | 10 944 | 11 803 | 11 062 | 919 | 1 005 | 1 004 | a) | a) | a) | 10 062 | 10 676 | 9 902 | 21 006 | 22 479 | 20 964 |
| Sowjetunion | 1 200 ^{b)} | 1 350 ^{b)} | 1 450 ^{b)} | 360 ^{b)} | 390 ^{b)} | ... | ... | ... | ... | 200 ^{b)} | 200 ^{b)} | 250 ^{b)} | 1 400 ^{b)} | 1 550 ^{b)} | 1 700 ^{b)} |
| Welt | 28 274 | 30 822 | 29 661 | 8 530 | 8 910 | 9 260 | ... | ... | ... | 14 279 | 15 464 | 14 245 | 42 553 | 46 286 | 43 906 |

Zeitungsdruckpapier: Standardgrad von Druckpapier zur Herstellung von Zeitungen. Im allgemeinen besteht diese Papierqualität aus reinem Holzschliff, der 12 bis 20 vH Zellulose beigefügt werden. Das Gewicht beträgt meist 49 bis 57 g je qm (14 bis 16 kg für 1 Ries von 500 Blatt, 61 x 91 cm).

Druck- und Schreibpapier: ausgenommen Zeitungspapier und Erzeugnisse der Papierverarbeitung, wie Schreibwaren, Bücher usw.

Pappe: überzogene Pappe sowie Wellpappe sind inbegriffen, Pappschachteln, -behälter usw. ausgenommen.

a) Nicht gesondert ausgewiesen.- b) Schätzung.- c) Unter Papier erfasst.

Verbrauch von Papier und Pappe je Einwohner 1952

Kilogramm

| Land | Verbrauch je Einwohner | Land | Verbrauch je Einwohner |
|--|---------------------------|--------------------------------|---------------------------|
| <u>Europa</u> | | <u>Asien</u> | |
| Bundesrepublik Deutschland ¹⁾ | 36,0 | China | 0,9 |
| Belgien | 41,6 | Formosa (Taiwan) | 3,2 |
| Bulgarien | 7,2 | Indien | 0,6 |
| Dänemark | 45,0 | Israel | 3,6 |
| Finnland | 48,4 | Japan | 15,6 |
| Frankreich | 29,5 | Pakistan | 0,5 |
| Griechenland | 6,4 | Philippinische Republik | 4,1 |
| Grossbritannien und Nordirland | 56,0 | Türkei | 2,2 |
| Irland | 25,0 | | |
| Italien | 11,9 | <u>Amerika</u> | |
| Jugoslawien | 11,3 | Argentinien | 25,0 |
| Niederlande | 46,0 | Brasilien | 6,4 |
| Norwegen | 62,6 | Canada | 113,4 |
| Österreich | 29,1 | Chile | 11,0 |
| Polen | 11,4 | Columbien | 4,1 |
| Portugal | 7,1 | Cuba | 22,7 |
| Rumänien | 3,1 | Mexiko | 7,3 |
| Schweden | 75,7 | Peru | 3,2 |
| Schweiz | 53,1 | Uruguay | 18,1 |
| Spanien | 8,0 | USA | 173,3 |
| Tschechoslowakei | 17,4 | | |
| Ungarn | 6,5 | <u>Australien und Ozeanien</u> | |
| <u>Afrika</u> | | Australischer Bund | 29,5 |
| Ägypten | 3,6 | Neuseeland | 56,2 |
| Algerien | 5,0 | | |
| Südafrikanische Union | 16,8 | Sowjetunion | 6,2 |

1) Einschl. West-Berlin

Erzeugung von Holzschliff und Zellstoff

1000 t (lufttrocken)

| Land | Holzschliff (mechanisch bereitet) | | | Zellstoff (chemisch bereitet) | | |
|---------------------------------|-----------------------------------|---------------|---------------|-------------------------------|---------------|---------------|
| | 1950 | 1951 | 1952 | 1950 | 1951 | 1952 |
| <u>Europa</u> | | | | | | |
| Bundesrepublik Deutschland | 394 | 460 | 443 | 553 | 631 | 545 |
| Belgien ¹⁾ | 33 | 54 | 50 | 25 | 39 | 31 |
| Finnland | 719 | 807 | 723 | 1 193 | 1 385 | 1 156 |
| Frankreich | 289 | 295 | 260 | 243 | 307 | 254 |
| Grossbritannien und Nordirland | 110 | 130 | 136 | 174 | 253 | 165 |
| Italien | 132 | 141 | 142 | 152 | 173 | 149 |
| Niederlande ¹⁾ | 49 | 58 | 57 | 45 | 54 | 64 |
| Norwegen | 534 | 558 | 514 | 481 | 528 | 496 |
| Österreich | 104 | 118 | 109 | 278 | 303 | 287 |
| Schweden | 721 | 769 | 682 | 2 439 | 2 600 | 2 390 |
| Schweiz | 70 | 79 | 80 | 73 | 88 | 77 |
| Spanien | 25 | 25 | 25 | 80 | 80 | 80 |
| <u>Aussereuropäische Länder</u> | | | | | | |
| Australischer Bund | 64 | 60 | 71 | 67 | 69 | 114 |
| Canada | 4 455 | 4 833 | 4 759 | 3 007 | 3 615 | 3 311 |
| Japan | 350 | 467 | 498 | 398 | 617 | 742 |
| Türkei | 6 | 8 | 9 | 6 | 7 | 10 |
| USA | 2 899 | 3 101 | 3 120 | 10 552 | 11 890 | 11 819 |
| Welt (ohne Sowjetunion) | 11 700 | 12 700 | 12 600 | 20 400 | 23 000 | 22 200 |

1) Vorläufige bzw. geschätzte Zahlen

LAUFENDE TABELLEN

Index der industriellen Produktion*

1950 = 100

| Zeit | Europäische Länder | | | | | | | | | | | | | |
|------------|---|-----------------------|----------|------|-----------------------------|-----------------|--------------------------------------|--------------------------------|----------------|-----------------------|------|--------------------------|-----------|---------|
| | Bundes- republik Deutsch- land | Belgien ¹⁾ | Dänemark | | Finn- land ⁵⁾ | Frank- reich | Grie- chen- land ⁶⁾ | Gross- brit. u. Nord- 7) | Irland 4)5) | Italien ⁵⁾ | | Jugosla- wien 5)8) | Luxemburg | |
| | | | 2) | 3)4) | | | | | | 1938 | 1948 | | 1947 | 1957-38 |
| Orig.Basis | 1936 | 1936-38 | 1949 | 1949 | 1948 | 1938 | 1939 | 1948 | 1936 | 1938 | 1948 | 1953 | 1947 | 1957-38 |
| 1937 | 98 | 100 | . | 65 | 65 | 88 | 91 ^{a)} | 80 | 61 | . | . | 29 | . | 99 |
| 1938 | 107 | 81 | . | 65 | 66 | 81 | | 75 | 59 | 83 | 80 | 52 | . | 68 |
| 1948 | 55 | 97 | 84 | 84 | 88 | 90 | 66 | 88 | 78 | 83 | 79 | 87 | ... | 99 |
| 1949 | 79 | 98 | 89 | 89 | 93 | 99 | 79 | 93 | 88 | 87 | 87 | 98 | 95 | 95 |
| 1950 | 100 | 100 | 100 | 100 | 100 | 100 | 100 | 100 | 100 | 100 | 100 | 100 | 100 | 100 |
| 1951 | 119 | 115 | 102 | 101 | 118 | 113 | 114 | 103 | 102 | 114 | 113 | 97 | 123 | 120 |
| 1952 | 128 | 112 | 98 | 96 | 110 | 118 | 113 | 100 | 96 | 117 | 116 | 96 | 123 | 118 |
| 1953 | 139 | 112 | 100 | 99 | 112 | 113 | 128 | 106 | 106 | 129 | 127 | 106 | 112 | 108 |
| 1953 | | | | | | | | | | | | | | |
| Januar | 126 | 107 | 96 | 93 | 107 | 117 | 107 | 104 | 98 | 123 | 118 | 84 | 117 | 113 |
| Februar | 128 | 108 | 101 | 97 | 104 | 118 | 107 | 107 | | 116 | 113 | 87 | 114 | 109 |
| März | 134 | 110 | 104 | 103 | 112 | 118 | 112 | 109 | | 128 | 126 | 101 | 120 | 114 |
| April | 138 | 113 | 102 | 102 | 110 | 118 | 116 | 104 | 107 | 125 | 123 | 102 | 118 | 113 |
| Mai | 137 | 113 | 103 | 104 | 109 | 120 | 121 | 108 | | 129 | 127 | 99 | 123 | 118 |
| Juni | 138 | 111 | 103 | 103 | 108 | 120 | 125 | 104 | | 126 | 124 | 110 | 123 | 118 |
| Juli | 134 | 103 | 71 | 71 | 89 | 107 | 127 | 96 | 108 | 137 | 135 | 102 | 114 | 110 |
| August | 134 | 110 | 102 | 102 | 110 | 84 | 129 | 95 | | 109 | 107 | 106 | 102 | 99 |
| September | 147 | 114 | 109 | 108 | 124 | 112 | 137 | 110 | | 134 | 131 | 113 | 103 | 102 |
| Oktober | 150 | 114 | 107 | 105 | 132 | 115 | 148 | 115 | 112 | 144 | 142 | 122 | 103 | 102 |
| November | 157 | 115 | 107 | 104 | 124 | 120 | 152 | 117 | | 139 | 136 | 118 | 104 | 103 |
| Dezember | 149 | 114 | 100 | 96 | 119 | 124 | 152 | 106 | | 140 | 137 | 132 | 104 | 103 |
| 1954 | | | | | | | | | | | | | | |
| Januar | 139 | 112 | 96 | 95 | 114 | 121 | 148 | 111 | ... | 135 | 130 | 91 | 103 | 102 |
| Februar | 143 | 112 | 105 | 101 | 117 | 122 | 146 | 114 | | 132 | 128 | 87 | 105 | 103 |
| März | 144 | 112 | 107 | 104 | 130 | 124 | 150 | 114 | | 145 | ... | 119 | 109 | 108 |
| April | 150 | ... | 108 | 106 | ... | ... | ... | ... | ... | ... | ... | ... | ... | ... |

| Zeit | noch: Europäische Länder | | | | | | | Ausereuropäische Länder | | | | | | | |
|------------|--------------------------|---------------|--------------------------------|----------------------|------|-------------------|---------|-------------------------------|---------|-------------------|-------------------|----------------|-----------------|-------------------|-----|
| | Nieder- lande 5)9) | Nor- wegen | Oster- reich ¹⁰⁾ | Polen ¹¹⁾ | | Schweden 4)12) | Spanien | Argen- tinen ⁹⁾ | Canada | Chile 5)14) | Indien 4)15) | Japan 5)16) | Türkei 5)17) | USA ⁴⁾ | |
| | | | | 5) | 12) | | | | | | | | | | |
| Orig.Basis | 1938 | 1949 | 1937 | 1949 | 1949 | 1935 | 1929-31 | 1943 | 1935-39 | 1936-38 | 1946 | 1934-36 | 1938 | 1947-49 | |
| 1937 | 72 | 65 | 69 | 43 | . | 62 | . | 56 | 51 | 61 ^{a)} | 86 | 135 | 56 | 55 | |
| 1938 | 72 | 69 | . | . | . | 62 | . | . | 48 | | 90 | 148 | 70 | 43 | |
| 1948 | 81 | 81 | 65 | 63 | 62 | 93 | 92 | 100 | 93 | 96 | 103 | 70 | 87 | 93 | |
| 1949 | 91 | 88 | 84 | 77 | 76 | 96 | 88 | 97 | 94 | 100 | 101 | 87 | 99 | 86 | |
| 1950 | 100 | 100 | 100 | 100 ^{b)} | 100 | 100 | 100 | 100 | 100 | 100 | 100 | 100 | 100 | 100 | |
| 1951 | 104 | 107 | 114 | 125 ^{b)} | ... | 105 | 106 | 103 | 107 | 118 | 112 | 136 | 103 | 106 | |
| 1952 | 106 | 108 | 115 | ... | ... | 103 | 122 | 97 | 110 | 151 | 122 | 150 | 116 | 110 | |
| 1953 | 117 | 112 | 117 | ... | ... | 105 | 136 | ... | 118 | ... | 128 | 176 | 130 | 120 | |
| 1953 | | | | | | | | | | | | | | | |
| Januar | 112 | 104 | 99 | ... | ... | 103 | 148 | 84 | 110 | 130 | 124 | 148 | ... | 118 | |
| Februar | 104 | 127 | 109 | ... | ... | 105 | 133 | 75 | 114 | 125 | 129 | 154 | ... | 121 | |
| März | 117 | 122 | 110 | ... | ... | 108 | 127 | 98 | 117 | 145 | 124 | 174 | ... | 123 | |
| April | 114 | 105 | 116 | ... | ... | 111 | 162 | 94 | 120 | 138 | 133 | 175 | ... | 121 | |
| Mai | 111 | 107 | 111 | | ... | ... | 107 | 142 | 92 | 120 | 137 | 124 | 175 | ... | 121 |
| Juni | 118 | 118 | 120 | | ... | ... | 109 | 139 | 99 | 122 | 133 | 127 | 177 | ... | 121 |
| Juli | 116 | 80 | 118 | ... | ... | 56 | 134 | 102 | 118 | 148 | 128 | 176 | ... | 115 | |
| August | 116 | 111 | 113 | | ... | ... | 101 | 132 | 99 | 117 | 141 | 124 | 177 | ... | 121 |
| September | 124 | 120 | 125 | | ... | ... | 107 | 127 | 103 | 122 | 131 ^{d)} | 129 | 182 | ... | 120 |
| Oktober | 131 | 120 | 130 | ... | ... | 113 | 137 | 98 | 120 | 143 ^{d)} | 126 | 193 | ... | 121 | |
| November | 124 | 124 | 131 | | ... | ... | 112 | 137 | 101 | 119 | 144 ^{d)} | 128 | 191 | ... | 116 |
| Dezember | 123 | 111 | 120 | | ... | ... | 113 | 140 | ... | 112 | 145 ^{d)} | 137 | 201 | ... | 111 |
| 1954 | | | | | | | | | | | | | | | |
| Januar | 119 | 116 | 101 | ... | ... | 108 | ... | ... | 108 | ... | 112 | 201 | ... | 110 | |
| Februar | 112 | 139 | 119 | | ... | ... | 108 | ... | ... | 112 | ... | ... | 201 | ... | 112 |
| März | 128 | 127 | 126 | | ... | ... | 110 | ... | ... | 112 | ... | ... | 216 | ... | 111 |
| April | 123 | 112 | ... | ... | ... | ... | ... | ... | ... | ... | ... | ... | ... | 109 | |

* Im allgemeinen einschl. Bergbau und Energieerzeugung, jedoch ohne Bauwirtschaft. Wenn nicht anders vermerkt, sind die monatlichen bzw. vierteljährlichen Indizes auf die gleiche Zahl von Arbeitstagen im Monat abgestellt, jedoch von Saisonschwankungen nicht bereinigt.

1) Einschl. Maschinenbau (Steigerung des Erhebungsbereiches von 60 vH auf 75 vH der industriellen Produktion 1936 bis 1938). Index des "Institut de Recherches Economiques et Sociales", Louvain. Teilweise von Saisonschwankungen bereinigt. - 2) Einschl. Energieerzeugung (Elektrizität und Gas), ohne Bergbau. - 3) Verarbeitende Industrie. Vorkriegszahlen 1937 und 1938 mit revidiertem Index verketet. - 4) Ohne Energieerzeugung (Elektrizität und Gas). - 5) Nicht auf die gleiche Zahl von Arbeitstagen im Monat abgestellt. - 6) Index des Bundes der griechischen Industrie. Ausschl. Bergbau. - 7) Der Index ist auf die durchschnittliche Wochenproduktion im Monat abgestellt (ohne Berücksichtigung der Urlaubstage). Einschl. Bauwirtschaft. - 8) Ohne Rüstungsproduktion. Schiffbau, Druckereigewerbe und Filmproduktion. Der laufende Index ist mit den beiden früheren Indices - umbasiert von Originalbasis 1937 bzw. 1949 = 100 - verketet worden. - 9) Bei Bergbau: nur Kohlenbergbau; bei Energieerzeugung: einschl. Wasserversorgung. - 10) Index des "Österreichischen Instituts für Wirtschaftsforschung" ist mit dem früheren Index des Instituts für 1947 verketet. Ohne Gaserzeugung. - 11) Jahresindex umfasst gesamte industrielle Erzeugung. Monatsindex enthält nicht Getreide- und Kertoffelverarbeitung sowie Zuckerraffinerien. - 12) Von Saisonschwankungen bereinigt. - 13) Jahresindex des Kommerzkollegiums. Monatsindex des "Sveriges Industriförbund" verketet mit Jahresindex. - 14) Ohne Bergbau. (Durch die Produktion der neuen staatlichen Stahlwerke von "Huachipato" hat sich die Rohstahlerzeugung verzehnfacht. Zur Vermeidung übergrosser Schwankungen im Gesamtindex sind ab 1951 neuer und alter Gesamtindex aufeinander abgestellt worden unter Zugrundelegung des Verhältnisses zwischen alten und neuen Zahlen). - 15) Bei Bergbau: nur Kohlenbergbau. Index des Handels- u. Versorgungsministeriums. - 16) Umfasst zwei Drittel der industriellen Produktion der Jahre 1934 bis 1936. (Index des "Economic Stabilization Board of the Japanese Government"). - 17) Vorläufiger Index. Der Index umfasst folgende Gruppen: Bergbau (Steinkohle, Braunkohle, Kupfer, Chrom- und Eisenerze); Verarbeitende Industrie (Zement, Glas, Papier und Spinnereien); Nahrungs- und Genussmittelindustrien (Zucker, Tabak, Kognak, Wein und Bier). - a) 1939. - b) Ab 1951 basieren die Zahlen auf dem prozentualen Produktionsanstieg nach Meldungen der "Gospodarka Planowa". - c) 1936 bis 1938. - d) Einschl. Bauwirtschaft.

Steinkohlenförderung*

1000 t

| Zeit | Europäische Länder | | | | | | | | | | | |
|-----------|--|-----------------|---------|-----------------------|---------------------------|--------------------------|-------------------|------------------|------------------|--------------------|-----------------|---------------------|
| | Sundes- republik Deutsch- land 1) | Saar- gebiet | Belgien | Frank- reich | Gross- bri- tannien | Irland | Italien | Jugo- slawien | Nieder- lande | Nor- wegen 2) | Öster- reich | Polen |
| Ø 1937 | 9 747 ^{a)} | 1 114 | 2 488 | 3 696 | 20 354 | 10,7 | 106 | 36 | 1 193 | 24,9 | 19,2 | 3 018 |
| Ø 1938 | 11 413 | 1 199 | 2 465 | 3 875 | 19 220 | 10,0 | 123 ^{c)} | 38 | 1 124 | 24,9 | 18,9 | 3 175 ^{d)} |
| Ø 1948 | 7 253 | 1 047 | 2 223 | 3 608 | 17 730 | 14,3 | 81 | 81 | 919 | 36,3 | 15,0 | 5 855 |
| Ø 1949 | 8 603 | 1 189 | 2 321 | 4 267 | 18 217 | 10,8 | 92 | 106 | 975 | 38,0 | 15,3 | 6 173 |
| Ø 1950 | 9 230 | 1 258 | 2 275 | 4 237 | 18 315 | 14,3 | 86 | 96 | 1 021 | 30,3 | 15,2 | 6 500 ^{e)} |
| Ø 1951 | 9 910 | 1 357 | 2 472 | 4 414 | 18 870 | 14,9 | 97 | 83 | 1 035 | 39,2 | 16,3 | 6 833 |
| Ø 1952 | 10 273 | 1 353 | 2 532 | 4 614 | 19 073 | 15,2 | 91 | 84 | 1 044 | 37,8 | 15,9 | 7 036 |
| Ø 1953 | 10 373 | 1 356 | 2 504 | 4 381 | 18 932 | 15,3 | 94 | 77 | 1 025 | 35,6 | 13,5 | 7 383 |
| 1953 | | | | | | | | | | | | |
| Januar | 10 940 | 1 461 | 2 639 | 4 966 | 18 817 | 12,8 | 105 | 86 | 1 108 | 59,3 | 12,9 | 6 982 |
| Februar | 9 894 | 1 333 | 2 435 | 4 520 | 18 521 | 16,3 | 103 | 83 | 1 006 | 52,5 | 12,5 | 7 000 |
| März | 10 920 | 1 476 | 2 686 | 4 952 | 22 973 ^{b)} | 16,6 | 93 | 89 | 1 053 | 57,1 | 13,4 | 7 500 |
| April | 9 850 | 1 296 | 2 619 | 4 512 | 17 740 | 13,3 | 93 | 86 | 1 006 | 41,2 | 12,8 | 7 300 |
| Mai | 9 375 | 1 259 | 2 390 | 3 905 | 17 606 ^{b)} | 14,6 | 98 | 80 | 961 | 39,4 | 11,5 | 7 470 |
| Juni | 10 204 | 1 357 | 2 622 | 4 446 | 21 133 ^{b)} | 12,4 | 87 | 79 | 1 035 | 18,4 | 13,1 | 7 404 |
| Juli | 10 775 | 1 370 | 2 139 | 4 308 | 13 721 | 17,8 | 99 | 71 | 1 064 | 12,3 | 14,5 | 7 506 |
| August | 10 260 | 1 297 | 2 330 | 2 285 | 14 781 | 12,2 | 97 | 67 | 956 | 15,0 | 14,4 | 7 339 |
| September | 10 379 | 1 406 | 2 500 | 4 538 | 22 475 ^{b)} | 18,1 | 96 | 66 | 1 057 | 22,5 | 15,0 | 7 570 |
| Oktober | 11 064 | 1 517 | 2 637 | 5 033 | 18 683 | 19,8 | 91 | 68 | 1 086 | 39,6 | 9,8 | 7 925 |
| November | 10 368 | 1 370 | 2 518 | 4 659 | 19 065 | 14,1 | 91 | 70 | 1 020 | 37,0 | 16,9 | 7 500 |
| Dezember | 10 444 | 1 276 | 2 539 | 4 461 | 21 596 ^{b)} | 15,4 | 78 | 82 | 945 | 32,3 | 14,8 | 7 100 |
| 1954 | | | | | | | | | | | | |
| Januar | 10 732 | 1 479 | 2 555 | 4 774 | 18 675 | 16,2 | 90 | 75 | 1 011 | 37,4 | 14,4 | ... |
| Februar | 10 363 | 1 379 | 2 436 | 4 581 | 18 732 ^{b)} | 18,7 | 98 | 69 | 965 | 39,8 | 14,4 | ... |
| März | 11 443 | 1 485 | 2 673 | 5 066 | 23 430 ^{b)} | ... | 101 | 87 | 1 043 | 44,5 | 15,6 | ... |
| April | 9 878 | 1 330 | 2 482 | 4 349 | 17 037 | ... | ... | ... | 971 | ... | 14,6 | ... |
| | | | | | | | | | | | | |
| Zeit | noch: Europäische Länder | | | | | Aussereuropäische Länder | | | | | | |
| | Portu- gal | Schweden | Spanien | Tschecho- slowakei | Argen- tinien | Austral. Bund | Canada | Indien | Japan | Südafrik. Union | Türkei | USA ³⁾ |
| Ø 1937 | 21,6 | 38 | 174 | 1 398 | ... | 1 022 | 1 118 | 2 120 | 3 772 | 1 291 | 192 | 37 602 |
| Ø 1938 | 25,6 | 36 | 471 | 1 320 | 0,04 ^{f)} | 989 | 1 002 | 2 400 | 4 057 | 1 357 | 216 | 29 835 |
| Ø 1948 | 32,2 | 31 | 869 | 1 469 | 1,5 | 1 252 | 1 275 | 2 551 | 2 822 | 2 001 | 335 | 49 643 |
| Ø 1949 | 37,0 | 26 | 886 | 1 417 | 1,5 | 1 194 | 1 304 | 2 662 | 3 164 | 2 125 | 349 | 36 330 |
| Ø 1950 | 34,9 | 26 | 920 | 1 538 ^{e)} | 2,2 | 1 401 | 1 280 | 2 735 | 3 205 | 2 206 | 363 | 42 365 |
| Ø 1951 | 34,8 | 23 | 944 | 1 525 | 3,3 | 1 491 | 1 235 | 2 915 | 3 609 | 2 219 | 394 | 43 570 |
| Ø 1952 | 36,8 | 28 | 1 005 | 1 692 | 9,4 | 1 644 | 1 171 | 3 067 | 3 613 | 2 339 | 400 | 38 361 |
| Ø 1953 | 39,8 | 24 | 1 013 | 1 695 | ... | 1 560 | 1 050 | 3 035 | 3 877 | 2 372 | 472 | 36 516 |
| 1953 | | | | | | | | | | | | |
| Januar | 37,4 | 31 | 913 | ... | 8,7 | 1 083 | 1 323 | 3 160 | 4 269 | 2 299 | 450 | 38 285 |
| Februar | 35,9 | 29 | 902 | ... | 7,8 | 1 556 | 1 021 | 3 110 | 4 318 | 2 217 | 444 | 33 351 |
| März | 38,3 | 29 | 1 013 | ... | 8,5 | 1 632 | 1 013 | 3 125 | 4 720 | 2 409 | 483 | 35 244 |
| April | 36,3 | 25 | 1 017 | ... | 5,9 | 1 428 | 924 | 3 296 | 4 272 | 2 361 | 478 | 35 491 |
| Mai | 39,9 | 22 | 1 054 | ... | 6,2 | 1 405 | 932 | 3 247 | 4 002 | 2 388 | 495 | 36 408 |
| Juni | 37,9 | 22 | 1 016 | ... | 6,0 | 1 452 | 997 | 2 958 | 3 804 | 2 388 | 410 | 37 665 |
| Juli | 45,0 | 7 | 1 023 | ... | 6,6 | 1 854 | 943 | 2 797 | 3 625 | 2 428 | 483 | 33 955 |
| August | 40,9 | 22 | 1 022 | ... | 5,6 | 1 737 | 697 | 2 791 | 3 189 | 2 376 | 424 | 38 685 |
| September | 42,2 | 24 | 1 044 | ... | 5,1 | 1 783 | 1 026 | 3 020 | 3 287 | 2 400 | 481 | 39 593 |
| Oktober | 43,9 | 24 | 1 131 | ... | 7,7 | 1 768 | 1 266 | 2 984 | 3 501 | 2 455 | 524 | 39 451 |
| November | 40,7 | 25 | 1 052 | ... | ... | 1 772 | 1 238 | 2 720 | 3 558 | 2 321 | 481 | 34 273 |
| Dezember | 39,8 | 24 | 1 008 | ... | ... | 1 251 | 1 226 | 3 214 | 3 986 | 2 421 | 506 | 35 790 |
| 1954 | | | | | | | | | | | | |
| Januar | 39,5 | 25 | 980 | ... | ... | 1 192 | 1 169 | 2 950 | 3 711 | 2 461 | 495 | 33 282 |
| Februar | 35,5 | 25 | 895 | ... | ... | 1 487 | 1 095 | 3 105 | 2 621 | 2 152 | 446 | 29 040 |
| März | 42,2 | 27 | 1 069 | ... | ... | 1 874 | ... | ... | 3 988 | ... | 500 | 30 068 |
| April | ... | 23 | ... | ... | ... | ... | ... | ... | ... | ... | ... | 27 217 |

* Gesamtförderung bereinigter Kohle.-

1) Steinkohle ohne Pechkohle; ohne Bayern.- 2) Förderung der norwegischen Bergwerke auf Spitzbergen.- 3) Einschl. geringer Mengen Braunkohle (1937 bis 1949 durchschnittlich pro Jahr 2 620 000 t).-

a) 1936.- b) 5 Wochen, die übrigen Monate 4 wochen.- c) 1937 und 1938 einschl. Venezia Giulia. Die durchschnittliche Monatsproduktion ohne Venezia Giulia betrug 1937 = 34 000 t; 1938 = 50 000 t.- d) 1937 und 1938 Vorkriegsgebiet. 1937 betrug die durchschnittliche Monatsproduktion innerhalb der gegenwärtigen Grenzen 5 501 000 t.-

e) Ab 1950 Schätzungen der "Europäischen Wirtschaftskommission der Vereinten Nationen" (ECE).- f) 1939.- g) 1937 und 1938 frühere britische Provinzen und indische Staaten.

Eisenerzförderung*

1000 t

| Zeit | Europäische Länder | | | | | | | | | | |
|-----------|---|---------|------------|---------------------------|---------|-------------|-----------|------------------|------------|---------------------|---------|
| | Bundesrep. Deutschl. | Belgien | Frankreich | Grossbrit. und Nordirland | Italien | Jugoslawien | Luxemburg | Nor- 1) wegen 2) | Österreich | Schweden | Spanien |
| | Eiseninhalt der Erze und Konzentrate (Annäherungswerte) | | | | | | | | | | |
| | 25 % | 35 % | 35 % | 30 % | 50 % | 45 % | 30 % | 65 % | 35 % | 60 % | 51 % |
| Ø 1937 | 589 ^{a)} | 22,1 | 3 153 | 1 204 | 85 | 52 | 647 | 90 | 157 | 1 246 | 106 |
| Ø 1938 | 900 | 15,1 | 2 754 | 1 004 | 84 | 51 | 428 | 123 | 222 | 1 161 | 212 |
| Ø 1948 | 606 | 7,7 | 1 922 | 1 108 | 47 | 73 | 283 | 24 | 100 | 1 107 | 136 |
| Ø 1949 | 759 | 3,8 | 2 647 | 1 134 | 48 | 70 | 345 | 31 | 124 | 1 144 | 156 |
| Ø 1950 | 907 | 4,0 | 2 499 | 1 098 | 42 | 61 | 320 | 34 | 155 | 1 134 | 174 |
| Ø 1951 | 1 077 | 6,8 | 2 929 | 1 251 | 48 | 48 | 469 | 36 | 197 | 1 283 | 194 |
| Ø 1952 | 1 284 | 11,3 | 3 393 | 1 375 | 69 | 56 | 604 | 74 | 221 | 1 413 | 240 |
| Ø 1953 | 1 218 | 8,2 | 3 531 | 1 338 | 81 | 66 | 597 | 108 | 230 | 1 426 | 246 |
| 1953 | | | | | | | | | | | |
| Januar | 1 424 | 12,1 | 3 686 | 1 320 | 69 | 37 | 655 | 97 | 228 | 1 399 ^{c)} | 257 |
| Februar | 1 264 | 11,4 | 3 455 | 1 331 | 72 | 37 | 612 | 93 | 223 | 1 412 | 240 |
| März | 1 418 | 12,0 | 3 817 | 1 699 ^{b)} | 81 | 53 | 716 | 109 | 241 | 1 400 | 271 |
| April | 1 282 | 12,1 | 3 791 | 1 295 | 80 | 69 | 650 | 114 | 220 | 1 642 | 269 |
| Mai | 1 195 | 11,7 | 3 337 | 1 294 ^{b)} | 101 | 71 | 665 | 112 | 211 | 1 476 | 275 |
| Juni | 1 184 | 10,7 | 3 953 | 1 529 ^{b)} | 93 | 77 | 698 | 126 | 226 | 1 595 | 236 |
| Juli | 1 220 | 7,0 | 3 674 | 1 141 | 102 | 81 | 679 | 71 | 259 | 1 328 | 253 |
| August | 1 155 | 4,4 | 1 902 | 1 111 ^{b)} | 80 | 82 | 525 | 92 | 218 | 1 410 | 233 |
| September | 1 198 | 4,7 | 3 771 | 1 481 ^{b)} | 76 | 80 | 539 | 121 | 233 | 1 489 | 248 |
| Oktober | 1 207 | 4,5 | 3 924 | 1 172 | 72 | 71 | 515 | 131 | 253 | 1 446 | 240 |
| November | 1 110 | 4,6 | 3 577 | 1 186 ^{b)} | 76 | 70 | 452 | 115 | 225 | 1 305 | 224 |
| Dezember | 964 | 3,8 | 3 488 | 1 511 ^{b)} | 70 | 67 | 463 | 120 | 220 | 1 225 | 207 |
| 1954 | | | | | | | | | | | |
| Januar | 983 | 4,1 | 3 535 | 1 248 | 71 | 35 | 440 | 102 | 167 | 1 158 | 212 |
| Februar | 894 | 5 | 3 470 | 1 223 ^{b)} | 64 | 37 | 408 | 106 | 202 | 1 214 | ... |
| März | 1 132 | 6 | 3 816 | 1 639 ^{b)} | 77 | 80 | 471 | 109 | 249 | 1 436 | ... |
| April | 973 | ... | 3 490 | 1 266 | ... | ... | 468 | ... | 234 | ... | ... |

| Zeit | Ausereuropäische Länder | | | | | | | | | | |
|-----------|---|----------------------|-------|---------------------|---------|-------------------|--------|----------|----------------|--------|-------------------|
| | Algerien | Canada ³⁾ | Chile | Japan ^{*)} | Marokko | | Mexiko | Tunesien | Südafrik Union | Türkei | USA ⁴⁾ |
| | Eiseninhalt der Erze und Konzentrate (Annäherungswerte) | | | | | | | | | | |
| | 55 % | 55 % | 60 % | 50 % | 50 % | 60 % | 65 % | 55 % | 60-65 % | 65 % | 50 % |
| Ø 1937 | 202 | - | 127 | 51 | 6 | 119 ^{e)} | 11 | 79 | 38 | - | 6 104 |
| Ø 1938 | 255 | - | 134 | 70 | 22 | 112 ^{e)} | 9 | 68 | 42 | 6 | 2 409 |
| Ø 1948 | 156 | 121 | 226 | 47 | 25 | 74 | 28 | 58 | 97 | 16 | 8 552 |
| Ø 1949 | 212 | 278 ^{d)} | 229 | 66 | 31 | 74 | 30 | 59 | 104 | 18 | 7 192 |
| Ø 1950 | 214 | 273 | 246 | 77 | 27 | 79 | 35 | 63 | 99 | 18 | 8 302 |
| Ø 1951 | 235 | 358 | 265 | 97 | 45 | 77 | 44 | 77 | 118 | 18 | 9 865 |
| Ø 1952 | 258 | 398 | 193 | 116 | 54 | 78 | 47 | 81 | 146 | 30 | 8 264 |
| Ø 1953 | 280 | 488 | 242 | 128 | 43 | 78 | ... | 88 | 162 | 29 | 10 094 |
| 1953 | | | | | | | | | | | |
| Januar | 269 | 196 | 229 | 81 | 53 | 85 | 30 | 75 | 154 | 10 | 3 441 |
| Februar | 281 | 201 | 237 | 103 | 49 | 72 | 50 | 65 | 162 | 9 | 3 266 |
| März | 328 | 156 | 228 | 115 | 49 | 70 | 56 | 86 | 169 | 12 | 4 179 |
| April | 356 | 293 | 242 | 114 | 47 | 76 | 45 | 96 | 168 | 30 | 10 131 |
| Mai | 197 | 688 | 213 | 121 | 38 | 79 | 47 | 77 | 169 | 45 | 14 516 |
| Juni | 166 | 667 | 245 | 118 | 48 | 62 | 52 | 102 | 157 | 44 | 15 746 |
| Juli | 323 | 784 | 202 | 453 | 46 | 81 | 46 | 102 | 158 | 48 | 15 971 |
| August | 271 | 710 | 254 | 446 | 40 | 79 | 44 | 101 | 161 | 42 | 15 721 |
| September | 283 | 722 | 239 | 451 | 48 | 90 | ... | 101 | 146 | 39 | 15 386 |
| Oktober | 338 | 631 | 239 | 458 | 37 | 82 | ... | 93 | 162 | 38 | 12 488 |
| November | 317 | 526 | 249 | 450 | 30 | 77 | ... | 76 | 161 | 15 | 6 495 |
| Dezember | 236 | 281 | 204 | 450 | 31 | 80 | ... | 83 | 170 | 13 | 3 234 |
| 1954 | | | | | | | | | | | |
| Januar | 235 | 215 | 199 | 121 | 29 | 70 | ... | 89 | 163 | 5 | 3 117 |
| Februar | 225 | 104 | ... | 137 | 31 | 78 | ... | 66 | 135 | 5 | 3 030 |
| März | 385 | 58 | ... | ... | 34 | ... | ... | ... | ... | 11 | 3 167 |
| April | ... | ... | ... | ... | ... | ... | ... | ... | ... | ... | ... |

* Wenn nicht anders vermerkt, beziehen sich die Zahlen auf die Förderung von Roherz einschl. manganhaltiger Eisenerze, jedoch ohne Schwefelkies.-

1) Einschl. Titan-Eisenerz.- 2) Gewinnung aufbereiteter Erze (Konzentrate).- 3) Einschl. einer beträchtlichen Menge gesinterter oder aufbereiteter Erze (Konzentrate).- 4) Ohne manganhaltige Eisenerze mit 5 vH mehr Manganinhalt.-

a) 1936.- b) 5 Wochen, übrige Monate 4 Wochen.- c) Monatszahlen umfassen ca. 85 bis 95 vH der Gesamtförderung.- d) Ab April 1949 einschl. Neufundland.- e) 1937 und 1938 Ausfuhrzahlen.

*) Näheres siehe Seite 2 (Erläuterung zu den Tabellen).

Roheisenerzeugung*

1000 t

| Zeit | Europäische Länder | | | | | | | | | | |
|-----------|-----------------------------------|---------------------|---------|--------------------------------|--------------------------|------------------------------------|----------------------|-------------------|--------------------|--------------------------------|---------------------|
| | Bundes- republik Deutschl.) | Saar- gebiet | Belgien | Finnland | Frank- reich | Grossbrit. und 1) Nordirland | Italien | Jugo- slawien | Luxem- burg | Nieder- lande ₂₎ | Nor- wegen |
| Ø 1937 | 1 048 ^{a)} | 182 | 317 | 2,00 | 655 | 719 | 72,9 | 3,4 ^{d)} | 209 | 26,0 | 15,1 |
| Ø 1938 | 1 265 | 201 | 205 | 2,30 | 501 | 572 | 77,4 | 4,9 ^{d)} | 129 | 22,3 | 14,5 |
| Ø 1948 | 389 | 95 | 324 | 7,50 | 547 | 785 | 43,8 | 15,4 | 219 | 36,8 | 16,8 |
| Ø 1949 | 595 | 132 | 312 | 8,15 | 695 | 804 | 37,0 | 16,8 | 198 | 36,2 | 19,5 |
| Ø 1950 | 789 ^{b)} | 140 | 303 | 5,36 | 647 | 816 | 47,7 | 18,8 | 208 | 37,8 | 18,9 |
| Ø 1951 | 891 | 197 | 404 | 8,40 | 729 | 818 | 87,5 | 21,8 | 263 | 43,6 | 20,4 |
| Ø 1952 | 1 073 | 213 | 398 | 8,98 | 814 | 908 | 100,4 | 24,0 | 256 | 44,9 | 22,1 |
| Ø 1953 | 971 | 198 | 351 | 6,65 | 722 | 947 | 109,2 | 23,4 | 277 | 49,5 | 22,5 |
| 1953 | | | | | | | | | | | |
| Januar | 1 174 | 228 | 390 | 7,58 | 848 | 869 | 84,3 | 27,8 | 242 | 56,5 | 17,1 |
| Februar | 1 070 | 201 | 342 | 6,58 | 760 | 868 ^{c)} | 61,9 | 20,5 | 217 | 51,0 | 19,5 |
| März | 1 143 | 222 | 390 | 7,92 | 848 | 1 096 ^{c)} | 80,0 | 25,2 | 248 | 55,3 | 21,0 |
| April | 976 | 205 | 375 | 8,84 | 789 | 864 | 96,0 | 24,4 | 236 | 52,6 | 24,6 |
| Mai | 950 | 202 | 368 | 8,93 | 779 | 873 | 125,0 | 22,6 | 237 | 51,8 | 22,7 |
| Juni | 945 | 206 | 378 | 9,21 | 772 | 1 070 ^{c)} | 125,1 | 19,9 | 251 | 47,4 | 26,3 |
| Juli | 952 | 210 | 330 | 9,01 | 705 | 823 | 133,7 | 23,3 | 242 | 51,6 | 24,0 |
| August | 905 | 180 | 314 | 8,90 | 501 | 831 | 142,3 | 23,7 | 204 | 51,9 | 22,8 |
| September | 875 | 182 | 309 | 4,10 | 641 | 1 086 ^{c)} | 124,3 | 23,5 | 207 | 43,5 | 23,8 |
| Oktober | 888 | 180 | 338 | 3,33 | 679 | 902 | 119,3 | 19,5 | 221 | 37,3 | 24,1 |
| November | 890 | 178 | 333 | 3,07 | 671 | 931 | 109,1 | 23,5 | 208 | 39,5 | 21,9 |
| Dezember | 888 | 188 | 350 | 2,36 | 672 | 1 143 ^{c)} | 108,4 | 26,7 | 210 | 55,0 | 21,9 |
| 1954 | | | | | | | | | | | |
| Januar | 922 | 188 | 358 | 2,86 | 681 | 935 | 100,4 | 22,8 | 211 | 55,2 | 18,4 |
| Februar | 844 | 168 | 340 | 2,77 | 633 | 902 ^{c)} | 89,5 | 23,8 | 205 | 45,7 | 15,8 |
| März | 964 | 194 | 370 | 2,26 | 720 | 1 175 ^{c)} | 101,7 | 27,2 | 226 | 50,6 | 20,0 |
| April | 900 | 181 | 361 | ... | 674 | 943 | 92 | ... | 220 | 49 | ... |
| | | | | | | | | | | | |
| Zeit | noch: Europäische Länder | | | | Aussereuropäische Länder | | | | | | |
| | Öster- reich ₅₎ | Schweden 3)4) | Spanien | Austral. Bund ₅₎ | Brasilien 3) | Canada | Indien ₆₎ | Japan | Südafrik. Union | Türkei ₂₎ | USA ₁₎₇₎ |
| Ø 1937 | 32,4 | 54,0 | 11,7 | 77 | 8,2 | 83 | 139 | 200 | 23,0 | - | 3 100 |
| Ø 1938 | 45,9 | 55,7 | 36,9 | 79 | 10,2 | 64 | 131 | 223 | 24,5 | - | 1 589 |
| Ø 1948 | 51,1 | 63,8 | 44,7 | 105 | 46,0 | 178 | 124 | 70 | 54,3 | 8,3 | 4 600 |
| Ø 1949 | 69,8 | 67,6 | 52,4 | 88 | 42,6 | 179 | 136 | 134 | 59,0 | 9,4 | 4 098 |
| Ø 1950 | 73,6 | 65,4 | 56,0 | 93 | 60,7 | 189 | 142 | 192 | 61,1 | 9,6 | 4 947 |
| Ø 1951 | 87,5 | 70,9 | 55,8 | 112 | 64,7 | 212 | 154 | 269 | 67,0 | 12,9 | 5 385 |
| Ø 1952 | 97,7 | 87,5 | 65,4 | 120 | 67,3 | 220 | 157 | 299 | 94,1 | 16,4 | 4 699 |
| Ø 1953 | 110,1 | 83,7 | 68,5 | 147 | 74,0 | 239 | 150 | 388 | 101,7 | 17,5 | 5 733 |
| 1953 | | | | | | | | | | | |
| Januar | 98,9 | 87,2 | 67,6 | 136 | 71,1 | 236 | 167 | 318 | 102,2 | 19,0 | 5 955 |
| Februar | 96,2 | 72,1 | 63,2 | 136 | 63,8 | 219 | 153 | 301 | 91,2 | 17,0 | 5 336 |
| März | 102,0 | 81,1 | 65,6 | 168 | 64,1 | 233 | 165 | 357 | 104,3 | 19,9 | 6 057 |
| April | 97,8 | 100,8 ^{c)} | 67,8 | 161 | 64,7 | 234 | 157 | 357 | 98,5 | 19,0 | 5 653 |
| Mai | 104,8 | 102,9 | 64,8 | 148 | 80,7 | 258 | 161 | 286 | 97,6 | 18,1 | 5 976 |
| Juni | 115,3 | 84,0 | 71,5 | 154 | 80,8 | 252 | 134 | 395 | 99,3 | 17,2 | 5 782 |
| Juli | 114,9 | 39,0 ^{c)} | 71,2 | 159 | 81,8 | 259 | 119 | 432 | 108,6 | 18,5 | 5 911 |
| August | 121,7 | 74,2 ^{c)} | 67,9 | 161 | 77,9 | 253 | 121 | 428 | 107,9 | 17,4 | 5 871 |
| September | 119,9 | 91,9 ^{c)} | 63,5 | 154 | 75,2 | 231 | 122 | 420 | 105,5 | 17,6 | 5 626 |
| Oktober | 112,3 | 92,3 | 71,2 | 165 | 76,2 | 248 | 163 | 424 | 99,4 | 18,7 | 5 895 |
| November | 121,1 | 85,2 ^{c)} | 72,3 | 160 | 75,8 | 239 | 170 | 415 | 102,8 | 17,3 | 5 500 |
| Dezember | 117,9 | 93,6 ^{c)} | 72,3 | 164 | 75,9 | 208 | 173 | 420 | 103,3 | 15,9 | 5 243 |
| 1954 | | | | | | | | | | | |
| Januar | 90,5 | 76,5 | 68,2 | 161 | ... | 203 ^{a)} | 173 | 429 | 91,9 | 17,0 | 5 062 |
| Februar | 81,4 | 80,2 | 62,6 | 138 | ... | 165 ^{a)} | 159 | 390 | 77,9 | 15,0 | 4 364 |
| März | 114,3 | 84,4 | ... | 147 | ... | 182 ^{a)} | ... | 436 | 104 | 15,6 | 4 499 |
| April | ... | ... | ... | ... | ... | ... | ... | ... | ... | ... | 4 085 |

* Wenn nicht anders vermerkt, beziehen sich die Zahlen auf die Gesamtproduktion von Roheisen und Ferrolegierungen der Hochofen- und Elektro-Hochofen.-

1) Ohne in Elektro-Hochofen hergestellte Ferrolegierungen.- 2) Keine Produktion von Ferrolegierungen.- 3) Ohne Ferrolegierungen.- 4) Ohne Schwammeisen. Die Gesamtproduktion an Roh- und Schwammeisen in den Jahren 1948 bis 1950 enthielt im Durchschnitt jährlich 3,4 vH Schwammeisen.- 5) Jahreszahlen: 12 Monate umfassend, die am 30. Juni des genannten Jahres enden. Ohne "direct castings".- 6) 1937 und 1938 ohne "direct castings".- 7) Quelle: "American Iron and Steel Institute".-

a) 1936.- b) Ab März 1951 auch Roheisen und Ferrolegierungen, gewonnen mit eingeführten Brennstoffen auf Grund des USA-Kohle-Eisen-Vertrages.- c) 5 Wochen, in den übrigen Monaten 4 Wochen.- d) Ohne Ferrolegierungen.

Rohstahlerzeugung*

1000 t

| Zeit | Europäische Länder | | | | | | | | | | |
|-----------|----------------------------------|-----------------|---------|----------|-----------------|---------------------------------|---------|------------------|----------------|--------------------------------|----------|
| | Bundes- republik Deutschl. | Saar- gebiet | Belgien | Finnland | Frank- reich | Grossbrit. und Nordirland | Italien | Jugo- slawien | Luxem- burg | Nieder- lande ₁₎ | Norwegen |
| Ø 1937 | 1 235 ^{a) b)} | 196 | 322 | 3,97 | 660 | 1 099 | 175 | 14,1 | 209 | 3,2 | 5,8 |
| Ø 1938 | 1 492 | 213 | 190 | 6,38 | 518 | 880 | 194 | 18,9 | 120 | 4,7 | 5,7 |
| Ø 1948 | 463 | 102 | 326 | 8,56 | 603 | 1 260 | 177 | 30,7 | 204 | 27,8 | 6,2 |
| Ø 1949 | 763 | 146 | 321 | 9,28 | 763 | 1 317 | 171 | 33,4 | 189 | 35,6 | 6,5 |
| Ø 1950 | 1 010 | 158 | 315 | 8,48 | 721 | 1 380 | 197 | 35,7 | 204 | 40,9 | 6,8 |
| Ø 1951 | 1 125 | 217 | 423 | 10,56 | 820 | 1 324 | 255 | 36,1 | 256 | 46,2 | 7,2 |
| Ø 1952 | 1 317 | 235 | 425 | 12,56 | 906 | 1 390 | 295 | 36,9 | 250 | 57,1 | 8,1 |
| Ø 1953 | 1 285 | 224 | 377 | 12,31 | 833 | 1 491 | 292 | 42,9 | 222 | 71,6 | 9,2 |
| 1953 | | | | | | | | | | | |
| Januar | 1 483 | 255 | 430 | 12,83 | 937 | 1 407 | 296 | 39,8 | 237 | 72,8 | 7,5 |
| Februar | 1 335 | 227 | 379 | 12,42 | 857 | 1 432 | 250 | 43,5 | 213 | 59,0 | 9,7 |
| März | 1 468 | 247 | 312 | 13,51 | 938 | 1 785 ^{c)} | 255 | 39,9 | 242 | 72,6 | 9,5 |
| April | 1 277 | 223 | 405 | 13,35 | 892 | 1 416 | 245 | 37,7 | 232 | 63,0 | 9,8 |
| Mai | 1 165 | 222 | 379 | 10,88 | 858 | 1 425 ^{c)} | 267 | 38,5 | 226 | 65,5 | 8,5 |
| Juni | 1 259 | 239 | 404 | 9,06 | 912 | 1 716 ^{c)} | 287 | 40,2 | 248 | 74,2 | 9,6 |
| Juli | 1 271 | 238 | 334 | 6,98 | 788 | 1 124 | 321 | 45,9 | 238 | 69,7 | 6,5 |
| August | 1 227 | 202 | 328 | 11,76 | 521 | 1 184 ^{c)} | 258 | 44,7 | 195 | 73,2 | 9,7 |
| September | 1 201 | 204 | 346 | 12,99 | 783 | 1 760 ^{c)} | 300 | 41,8 | 203 | 78,4 | 10,2 |
| Oktober | 1 239 | 210 | 373 | 14,87 | 852 | 1 443 | 347 | 48,8 | 217 | 83,5 | 10,3 |
| November | 1 259 | 211 | 359 | 14,93 | 819 | 1 475 ^{c)} | 341 | 49,1 | 203 | 70,9 | 10,3 |
| Dezember | 1 236 | 207 | 382 | 14,15 | 843 | 1 722 ^{c)} | 333 | 45,0 | 204 | 76,7 | 9,0 |
| 1954 | | | | | | | | | | | |
| Januar | 1 301 | 211 | 384 | 15,49 | 814 | 1 463 | 333 | 41,2 | 201 | 81,1 | 11,2 |
| Februar | 1 208 | 190 | 374 | 14,94 | 781 | 1 451 ^{c)} | 309 | 41,5 | 202 | 70,6 | 10,0 |
| März | 1 363 | 228 | 412 | 16,00 | 884 | 1 853 ^{c)} | 341 | 55,0 | 227 | 78,5 | 9,8 |
| April | 1 229 | 203 | 401 | ... | 830 | 1 400 | 333 | ... | 220 | 70 | ... |

| Zeit | noch: Europäische Länder | | | | | Ausereuropäische Länder | | | | | | |
|-----------|--------------------------|---------------------|------------------------|-----------------------|--------------------------------|-------------------------|--------|--------|-------|--------------------|--------|-------------------|
| | Oster- reich | Polen ₂₎ | Schweden ₂₎ | Spanien ₃₎ | Austral. Bund ₄₎ | Bra- silien | Canada | Indien | Japan | Südafrik. Union | Türkei | USA ₅₎ |
| Ø 1937 | 54,1 | 122 ^{d)} | 94 | 13,9 | 92 | 6,4 | 119 | 78 | 483 | 24 | - | 4 282 |
| Ø 1938 | 56,1 | 120 ^{d)} | 83 | 47,8 | 99 | 7,7 | 98 | 82 | 539 | 25 | - | 2 400 |
| Ø 1948 | 54,0 | 163 | 105 | 52,0 | 117 | 40,3 | 242 | 106 | 143 | 50 | 8,5 | 6 701 |
| Ø 1949 | 69,5 | 192 | 114 | 60,0 | 102 | 51,3 | 241 | 115 | 259 | 53 | 8,6 | 5 895 |
| Ø 1950 | 78,9 | 210 | 120 | 67,9 | 105 | 65,7 | 256 | 122 | 403 | 68 | 7,6 | 7 321 |
| Ø 1951 | 85,6 | 233 | 125 | 68,2 | 122 | 70,2 | 270 | 127 | 542 | 84 | 11,3 | 7 948 |
| Ø 1952 | 88,1 | 265 | 139 | 75,6 | 129 | 74,4 | 281 | 134 | 583 | 105 | 12,7 | 7 043 |
| Ø 1953 | 106,9 | 300 ^{e)} | 147 | 75,4 | 174 | 82,0 | 311 | 128 | 639 | 108 | 13,5 | 8 438 |
| 1953 | | | | | | | | | | | | |
| Januar | 95,5 | } ... | 147 | 71,6 | 160 | 77,6 | 315 | 149 | 526 | 107 | 14,2 | 8 979 |
| Februar | 100,1 | | 147 | 71,1 | 147 | 66,0 | 296 | 128 | 520 | 99 | 12,9 | 8 103 |
| März | 98,2 | | 153 | 79,9 | 167 | 75,1 | 333 | 138 | 636 | 109 | 16,3 | 9 224 |
| April | 90,3 | } ... | 147 ^{c)} | 90,4 | 161 | 77,8 | 329 | 125 | 628 | 116 | 13,0 | 8 660 |
| Mai | 96,2 | | 155 | 77,0 | 175 | 83,0 | 335 | 127 | 651 | 112 | 13,2 | 9 069 |
| Juni | 101,8 | | 131 | 74,7 | 174 | 80,3 | 320 | 117 | 640 | 112 | 13,5 | 8 531 |
| Juli | 109,3 | } ... | 55 ^{c)} | 68,1 | 188 | 89,8 | 293 | 106 | 686 | 110 | 13,2 | 8 415 |
| August | 113,3 | | 142 ^{c)} | 70,1 | 190 | 88,0 | 307 | 102 | 667 | 114 | 10,0 | 8 533 |
| September | 116,5 | | 173 ^{c)} | 72,3 | 174 | 85,2 | 299 | 104 | 650 | 110 | 12,5 | 8 059 |
| Oktober | 121,2 | } ... | 180 | 69,8 | 191 | 91,5 | 329 | 135 | 697 | 108 | 15,4 | 8 584 |
| November | 124,5 | | 166 | 79,9 | 185 | 79,5 | 302 | 149 | 683 | 106 | 15,0 | 7 884 |
| Dezember | 116,4 | | 168 ^{c)} | 79,4 | 170 | 89,7 | 277 | 150 | 679 | 100 | 13,2 | 7 209 |
| 1954 | | | | | | | | | | | | |
| Januar | 116,8 | } ... | 146 | 79,7 | 183 | ... | 271 | 157 | 687 | 109 | 13,3 | 7 213 |
| Februar | 122,1 | | 162 | 76,2 | 154 | ... | 242 | 135 | 643 | 110 | 10,2 | 6 426 |
| März | 150,7 | | 166 | 96,0 | 181 | ... | 226 | ... | 716 | 119 | 10,8 | 6 613 |
| April | ... | ... | ... | ... | ... | ... | ... | ... | ... | ... | ... | 6 326 |

* Wenn nicht anders vermerkt, beziehen sich die Zahlen auf die Gesamtproduktion von Rohstahlblöcken, Stahlguss und Spezial-Stahllegierungen. Ohne Schweisstahl.-

1) Im Siemens-Martinverfahren und in elektrischen Öfen hergestellter Rohstahl.- 2) Rohstahlblöcke und guter Guss.- 3) Nur Rohstahlblöcke.- 4) Monatszahlen: Nur Rohstahlblöcke. Jahreszahlen: 12 Monate umfassend, die am 30. Juni des angegebenen Jahres enden.- 5) Quelle: "American Iron and Steel Institute".- a) 1936.- b) 1936, 1938 und ab Januar 1950 einschl. gesamtem flüssigen Guss für Stahlform.- c) 5 Wochen, die übrigen Monate 4 Wochen.- d) 1937 und 1938 Vorkriegsgebiet.- e) Schätzung der UN Economic Commission for Europe.-

Gewinnung von Blei*

1000 t

| Zeit | Europäische Länder | | | | | | | | Ausereuropäische Länder | | | | |
|-----------|--|-------------------|--------------------|--|---------|------------------|--------------------|---------|-------------------------|-----------|-----------|-------------|--------|
| | Bundes- republik Deutsch- land 1) | Belgien 2) | Frank- reich 3) | Großbrit. und 4) Nord- irland | Italien | Jugo- slawien | Öster- reich 5) | Spanien | Austral. Bund 6) | Canada 6) | Mexiko 7) | Tunesien 3) | USA 8) |
| 1937 | 8,3 ^{a)} | 7,1 | 3,2 | 1,0 | 3,3 | 0,3 | 0,9 | 2,6 | 19,3 | 15,1 | 18,2 | 2,1 | 40,3 |
| 1938 | ... | 8,6 | 3,6 | 0,9 | 3,7 | 0,7 | 0,8 | 2,7 | 18,8 | 15,1 | 23,5 | 2,0 | 30,9 |
| 1948 | 4,1 | 5,5 ^{b)} | 2,9 | 3,1 | 2,2 | 4,1 | 0,7 | 1,8 | 16,1 | 12,1 | 16,1 | 1,5 | 38,7 |
| 1949 | 8,1 | 5,4 | 4,5 | 3,0 | 2,2 | 4,7 | 0,7 | 2,3 | 15,6 | 11,0 | 18,4 | 1,6 | 41,0 |
| 1950 | 9,8 | 5,4 | 5,1 | 6,2 | 3,1 | 4,8 | 0,8 | 2,9 | 16,7 | 12,9 | 19,8 | 2,0 | 43,2 |
| 1951 | 10,1 | 5,8 | 4,0 | 6,2 | 3,0 | 5,0 | 0,8 | 3,4 | 16,7 | 12,2 | 18,8 | 1,9 | 36,8 |
| 1952 | 9,8 | 6,3 | 4,3 | 7,3 | 2,9 | 5,6 | 0,8 | 3,5 | 16,4 | 13,8 | 20,5 | 2,1 | 40,3 |
| 1953 | 10,8 | 6,4 | 4,6 | 6,2 | 3,2 | 5,9 | 0,8 | 4,1 | 17,6 | 12,5 | 18,5 | 2,3 | 40,4 |
| 1953 | | | | | | | | | | | | | |
| Januar | 9,9 | 6,6 | 4,3 | 5,5 | 1,2 | 6,4 | 0,3 | 4,1 | 3,3 | 13,9 | 19,3 | 1,5 | 42,9 |
| Februar | 10,1 | 6,6 | 4,1 | 5,5 | 2,6 | 6,3 | 1,0 | 4,9 | 8,2 | 12,9 | 18,6 | 3,4 | 41,2 |
| März | 11,0 | 6,6 | 4,8 | 5,9 | 3,1 | 6,4 | 1,1 | 3,6 | 19,9 | 13,7 | 22,9 | 1,5 | 43,5 |
| April | 10,6 | 6,4 | 4,4 | 6,6 | 4,0 | 6,3 | 0,9 | 3,8 | 19,3 | 12,5 | 14,0 | 3,3 | 42,4 |
| Mai | 10,9 | 6,3 | 4,5 | 7,4 | 4,4 | 6,0 | 0,9 | 4,2 | 18,6 | 14,8 | 25,4 | 1,7 | 39,2 |
| Juni | 11,3 | 5,6 | 3,8 | 7,7 | 2,9 | 6,0 | 0,4 | 4,8 | 19,5 | 13,5 | 14,2 | 2,5 | 33,5 |
| Juli | 10,4 | 5,6 | 3,0 | 7,0 | 2,1 | 5,5 | 0,2 | 3,4 | 22,3 | 8,8 | 17,1 | 2,2 | 36,5 |
| August | 9,5 | 5,6 | 3,5 | 7,6 | 2,1 | 5,7 | 1,3 | 3,9 | 20,7 | 10,5 | 18,8 | 2,5 | 34,5 |
| September | 9,8 | 5,8 | 5,9 | 6,9 | 3,0 | 5,3 | 1,0 | 3,6 | 20,3 | 11,2 | 17,5 | 2,3 | 38,2 |
| Oktober | 11,5 | 5,9 | 5,6 | 6,4 | 4,6 | 6,3 | 1,1 | 5,1 | 21,6 | 11,5 | 18,5 | 2,3 | 40,6 |
| November | 11,8 | 5,6 | 5,0 | 5,9 | 4,2 | 4,6 | 0,9 | 3,4 | 16,6 | 13,5 | 16,9 | 1,8 | 47,7 |
| Dezember | 12,4 | 6,3 | 6,0 | 5,6 | 3,8 | 6,0 | 0,7 | 4,0 | 21,5 | 13,5 | 18,3 | 2,4 | 44,2 |
| 1954 | | | | | | | | | | | | | |
| Januar | 11,7 | 6,1 | 5,8 | 4,4 | 2,1 | 5,2 | - | 3,6 | 22,5 | 11,9 | 16,1 | 2,5 | 44,0 |
| Februar | 10,0 | 6,2 | 5,5 | 4,4 | 3,1 | 1,9 | 0,6 | 4,4 | 18,6 | ... | 14,9 | 2,3 | 38,1 |
| März | 10,9 | 5,8 | 2,7 | 5,8 | 3,2 | 5,3 | 1,0 | ... | ... | 12,8 | ... | ... | 46,1 |
| April | 10,2 | ... | 7,0 | 6,2 | ... | ... | ... | ... | ... | ... | ... | ... | 42,4 |

* Wenn nicht anders vermerkt, beziehen sich die Zahlen auf die Hüttengewinnung von primärem Rohblei aus heimischen und fremden Erzen sowie Konzentraten (einschl. Antimonblei).-

1) Hüttenweich- und Feinblei, geringe Mengen Sekundärblei enthaltend.- 2) Einschl. Bleilegierungen.- 3) Nur Weichblei.- 4) Raffinadeblei. 1937 und 1938 Raffinadeblei aus heimischen und fremden Erzen. Ab 1948 Sekundärblei einschl. geringer Mengen Raffinadeblei aus heimischen Erzen.- 5) Raffinadeblei einschl. Bleibarrenausfuhr.- 6) Raffinadeblei.- 7) Bleihalt geförderter Erze.- 8) Raffinadeblei aus heimischen und fremden Erzen einschl. geringer Mengen Sekundärblei. Quelle: "American Bureau of Metal Statistics".- a) 1936 Bundesrepublik ohne Rheinland-Pfalz, Baden, Württemberg-Hohenzollern und Lindau.- b) Ab 1948 einschl. geringer Mengen Sekundärblei.

Gewinnung von Zink*

1000 t

| Zeit | Europäische Länder | | | | | | | | Ausereuropäische Länder | | | | |
|-----------|--|------------|--------------------|--|------------|------------------|------------------|---------|-------------------------|-----------|----------|-----------|---------|
| | Bundes- republik Deutsch- land 1) | Belgien 2) | Frank- reich 3) | Großbrit. und 3) Nord- irland | Italien 4) | Jugo- slawien | Nor- wegen 5) | Spanien | Austral. Bund 6) | Canada 7) | Japan 8) | Mexiko 9) | USA 10) |
| 1937 | 8,0 ^{a)} | 18,8 | 4,7 | 5,3 | 3,2 | 0,4 | 3,4 | 0,2 | 5,9 | 12,0 | 4,1 | 12,9 | 42,1 |
| 1938 | ... | 17,5 | 5,1 | 4,7 | 2,8 | 0,4 | 3,9 | 0,6 | 5,9 | 13,0 | 4,7 | 14,3 | 33,7 |
| 1948 | 3,5 | 12,8 | 4,7 | 6,1 | 2,2 | 0,6 | 3,5 | 1,8 | 6,9 | 14,9 | 1,8 | 15,0 | 59,6 |
| 1949 | 7,2 | 14,7 | 5,1 | 5,4 | 2,2 | 0,8 | 3,4 | 1,6 | 6,9 | 15,6 | 2,7 | 14,9 | 61,6 |
| 1950 | 10,2 | 14,8 | 6,0 | 6,0 | 3,2 | 1,0 | 3,6 | 1,8 | 7,1 | 15,5 | 4,1 | 18,6 | 63,8 |
| 1951 | 11,7 | 16,7 | 6,2 | 5,9 | 3,9 | 1,1 | 3,4 | 1,8 | 6,5 | 16,6 | 4,7 | 15,0 | 66,6 |
| 1952 | 12,3 | 15,6 | 6,7 | 5,8 | 4,6 | 1,2 | 3,2 | 1,8 | 7,4 | 16,8 | 5,8 | 18,9 | 68,7 |
| 1953 | 12,4 | 16,1 | 6,7 | 6,2 | 5,0 | 1,2 | 3,2 | 1,9 | 7,6 | 18,7 | 6,6 | 18,8 | 69,5 |
| 1953 | | | | | | | | | | | | | |
| Januar | 12,4 | 16,4 | 7,0 | 5,1 | 3,4 | 1,2 | 3,7 | 1,9 | 7,5 | 16,6 | 5,7 | 17,2 | 70,3 |
| Februar | 11,0 | 16,7 | 6,1 | 5,6 | 3,3 | 1,1 | 2,8 | 1,8 | 6,8 | 17,0 | 5,2 | 10,8 | 66,0 |
| März | 12,2 | 17,3 | 7,5 | 7,1 | 4,2 | 1,4 | 3,6 | 2,0 | 7,5 | 18,8 | 6,7 | 15,8 | 72,0 |
| April | 11,7 | 17,3 | 7,3 | 5,7 | 5,0 | 1,4 | 3,3 | 1,9 | 7,2 | 18,1 | 6,7 | 12,5 | 69,4 |
| Mai | 12,0 | 17,4 | 7,3 | 5,8 | 6,0 | 1,3 | 3,1 | 1,9 | 7,4 | 18,2 | 6,7 | 19,0 | 70,8 |
| Juni | 11,8 | 16,1 | 6,5 | 7,2 | 5,9 | 1,3 | 3,2 | 1,9 | 6,9 | 18,7 | 6,6 | 14,1 | 70,4 |
| Juli | 12,2 | 15,3 | 6,8 | 5,6 | 5,7 | 1,2 | 1,7 | 1,8 | 7,2 | 19,6 | 7,1 | 20,7 | 70,1 |
| August | 12,5 | 14,7 | 4,8 | 5,4 | 5,8 | 1,1 | 3,4 | 1,7 | 7,6 | 19,7 | 7,1 | 22,0 | 71,8 |
| September | 12,5 | 14,8 | 5,9 | 6,7 | 5,5 | 1,2 | 4,1 | 1,7 | 7,5 | 19,2 | 6,7 | 21,9 | 70,0 |
| Oktober | 13,1 | 15,0 | 6,6 | 5,3 | 5,4 | 1,2 | 3,9 | 2,0 | 8,5 | 19,8 | 6,8 | 24,9 | 72,3 |
| November | 13,1 | 15,5 | 6,8 | 7,5 | 5,1 | 1,2 | 2,6 | 2,0 | 8,6 | 19,1 | 6,4 | 21,0 | 64,5 |
| Dezember | 13,7 | 16,5 | 8,5 | 6,9 | 4,7 | 1,2 | 2,5 | 2,1 | 8,9 | 19,9 | 7,5 | 25,8 | 67,0 |
| 1954 | | | | | | | | | | | | | |
| Januar | 14,0 | 17,3 | 9,1 | 6,5 | 5,1 | 1,2 | 3,3 | 2,1 | 8,7 | 15,6 | 7,7 | 18,6 | 66,9 |
| Februar | 12,6 | 17,2 | 8,5 | 6,1 | 4,5 | 1,1 | 3,1 | 1,8 | 8,0 | 13,8 | 7,1 | 17,5 | 57,6 |
| März | 14,0 | 17,4 | 9,7 | 8,3 | 5,0 | 1,1 | 4,0 | ... | ... | 15,0 | 8,8 | ... | 60,3 |
| April | 13,9 | ... | 9,4 | 6,2 | ... | ... | ... | ... | ... | ... | ... | ... | 59,5 |

* Wenn nicht anders vermerkt, beziehen sich die Zahlen auf die Hüttengewinnung von primärem Rohzink aus heimischen und fremden Erzen und Konzentraten sowie auf elektrolytisch gewonnenes Zink.

1) Hüttenzeugung, geringe Mengen Sekundärzink enthaltend.- 2) Einschl. Zinklegierungen und Sekundärzink.- 3) Plattenzink (als Zink).- 4) Plattenzink, hauptsächlich elektrolytisch gewonnen.- 5) Elektrolytisch gewonnenes Zink.- 6) Jahreszahlen, 12 Monate umfassend, die am 30. Juni des angegebenen Jahres enden.- 7) Raffinadezink.- 8) Raffinadezink einschl. geringer Mengen Sekundärzink.- 9) Zinkinhalt geförderter Erze.- 10) Quelle: "American Bureau of Metal Statistics".- a) 1936 einschl. Zinkstaub.

Erdölförderung*

1000 t

| Zeit | Europäische Länder | | | | | Ausereuropäische Länder | | | | | | |
|-----------|----------------------------|------------|---------|-------------|-------------|-------------------------|-------------------|------------------------------|--------|----------------------|-----------|---------|
| | Bundesrepublik Deutschland | Frankreich | Italien | Jugoslawien | Niederlande | Ägypten | Argentinien | Bahrain-Inseln ¹⁾ | Brunei | Canada ²⁾ | Kolumbien | Ecuador |
| Ø 1937 | 37 ^{a)} | 5,9 | 1,20 | - | - | 14 | 187 | 89 | 43 | 32 | 233 | 24 |
| Ø 1938 | 46 | 6,0 | 1,10 | 0,1 | - | 19 | 199 | 95 | 59 | 75 | 248 | 25 |
| Ø 1948 | 53 | 4,3 | 0,77 | 3,0 | 41 | 157 | 280 | 125 | 224 | 132 | 279 | 28 |
| Ø 1949 | 70 | 4,8 | 0,76 | 5,3 | 52 | 190 | 272 | 126 | 280 | 228 | 349 | 28 |
| Ø 1950 | 93 | 10,6 | 0,68 | 9,2 | 59 | 217 | 283 | 126 | 343 | 312 | 400 | 29 |
| Ø 1951 | 114 | 24,5 | 1,47 | 12,3 | 60 | 194 | 295 ^{b)} | 126 | 415 | 510 | 451 | 30 |
| Ø 1952 | 146 | 29,1 | 5,29 | 12,6 | 60 | 196 | 299 | 126 | 423 | 656 | 454 | 31 |
| Ø 1953 | 182 | 30,6 | 7,12 | 14,3 | 68 | 196 | 333 | 126 | 406 | 867 | 463 | 33 |
| 1953 | | | | | | | | | | | | |
| Januar | 164 | 29,9 | 7,48 | 13,5 | 58 | 202 | 307 | 128 | } 402 | 680 | 467 | 33 |
| Februar | 150 | 26,9 | 6,77 | 13,0 | 44 | 186 | 302 | 115 | | 613 | 430 | 29 |
| März | 172 | 29,9 | 7,47 | 13,6 | 69 | 208 | 334 | 128 | | 643 | 494 | 32 |
| April | 174 | 29,4 | 7,33 | 12,9 | 69 | 203 | 332 | 124 | } 396 | 693 | 477 | 32 |
| Mai | 183 | 30,3 | 7,55 | 13,6 | 72 | 207 | 331 | 127 | | 789 | 461 | 33 |
| Juni | 180 | 29,9 | 7,21 | 13,3 | 68 | 197 | 332 | 124 | | 876 | 446 | 32 |
| Juli | 191 | 31,6 | 7,24 | 14,2 | 72 | 176 | 339 | 128 | } 414 | 1 033 | 470 | 32 |
| August | 194 | 31,3 | 7,11 | 14,5 | 71 | 201 | 338 | 128 | | 1 065 | 453 | 33 |
| September | 191 | 31,0 | 6,80 | 14,1 | 71 | 194 | 341 | 124 | | 1 059 | 459 | 32 |
| Oktober | 199 | 32,8 | 6,96 | 14,9 | 78 | 208 | 351 | 128 | } 415 | 931 | 476 | 35 |
| November | 191 | 31,7 | 6,82 | 16,7 | 74 | 203 | 337 | 124 | | 977 | 457 | 34 |
| Dezember | 198 | 33,0 | 6,74 | 17,8 | 74 | 165 | 350 | 128 | | 1 040 | 464 | 35 |
| 1954 | | | | | | | | | | | | |
| Januar | 202 | 32,3 | 6,34 | 15,9 | 76 | 161 | 338 | 127 | } ... | 1 031 | 497 | 34 |
| Februar | 191 | 29,7 | 5,76 | 13,9 | 63 | 151 | ... | 116 | | ... | 456 | 31 |
| März | 214 | ... | 6,26 | 16,6 | 74 | 173 | ... | 128 | | ... | 501 | 35 |
| April | 212 | ... | ... | ... | 77 | ... | ... | 124 | ... | ... | ... | ... |

| Zeit | noch: Ausereuropäische Länder | | | | | | | | | | |
|-----------|-------------------------------|--------------------|-------|----------------------|--------|------|----------------------|-----------------------------|----------|--------|-----------|
| | Irak | Iran ³⁾ | Japan | Koweit ⁴⁾ | Mexiko | Peru | Republik Indonnesien | Saudi-Arabien ⁵⁾ | Trinidad | USA | Venezuela |
| Ø 1937 | 355 | 861 | 29 | - | 561 | 192 | 605 | 1 | 188 | 14 805 | 2 315 |
| Ø 1938 | 358 | 863 | 29 | - | 457 | 175 | 616 | 6 | 215 | 14 253 | 2 344 |
| Ø 1948 | 286 | 2 106 | 14 | 533 | 698 | 156 | 361 | 1 605 | 243 | 23 061 | 5 843 |
| Ø 1949 | 339 | 2 270 | 17 | 1 032 | 652 | 165 | 494 | 1 955 | 249 | 21 027 | 5 751 |
| Ø 1950 | 540 | 2 688 | 25 | 1 441 | 864 | 167 | 534 | 2 242 | 250 | 22 529 | 6 520 |
| Ø 1951 | 696 | 1 404 | 28 | 2 361 | 922 | 179 | 620 | 3 123 | 252 | 25 659 | 7 419 |
| Ø 1952 | 1 529 | 112 | 26 | 3 136 | 921 | 182 | 710 | 3 392 | 257 | 26 153 | 7 885 |
| Ø 1953 | 2 305 | 112 | 25 | 3 607 | 863 | 178 | 852 | 3 464 | 270 | 26 941 | 7 851 |
| 1953 | | | | | | | | | | | |
| Januar | 2 172 | 75 | 26 | 3 423 | 926 | 190 | 810 | 3 263 | 270 | 27 837 | 8 120 |
| Februar | 1 950 | 94 | 23 | 3 075 | 848 | 171 | 776 | 2 991 | 243 | 25 169 | 7 040 |
| März | 2 276 | 106 | 25 | 3 298 | 935 | 175 | 784 | 3 361 | 275 | 27 734 | 7 790 |
| April | 2 241 | 96 | 19 | 3 535 | 864 | 166 | 831 | 3 476 | 269 | 26 492 | 7 630 |
| Mai | 2 375 | 131 | 26 | 3 828 | 765 | 181 | 866 | 3 709 | 279 | 27 135 | 7 880 |
| Juni | 2 316 | 153 | 25 | 3 744 | 778 | 177 | 864 | 3 563 | 265 | 27 101 | 7 670 |
| Juli | 2 403 | 155 | 27 | 3 711 | 893 | 186 | 862 | 3 802 | 272 | 28 041 | 7 850 |
| August | 2 430 | 144 | 27 | 3 737 | 890 | 185 | 923 | 3 580 | 273 | 27 953 | 7 645 |
| September | 2 406 | 103 | 27 | 3 403 | 840 | 165 | 840 | 3 381 | 267 | 26 947 | 7 500 |
| Oktober | 2 375 | 119 | 27 | 4 054 | 855 | 173 | 932 | 3 560 | 281 | 26 590 | 8 107 |
| November | 2 290 | 91 | 26 | 3 415 | 818 | 182 | 802 | 3 283 | 272 | 25 797 | 8 220 |
| Dezember | 2 418 | 80 | 27 | 4 047 | 947 | 164 | 935 | 3 594 | 279 | 26 490 | 8 765 |
| 1954 | | | | | | | | | | | |
| Januar | 2 393 | 135 | 27 | 3 380 | 995 | 184 | ... | 3 906 | 280 | 26 500 | 8 649 |
| Februar | 2 199 | 211 | 24 | 3 149 | ... | 168 | ... | 3 552 | 258 | 24 466 | ... |
| März | 2 425 | 184 | 27 | ... | ... | ... | ... | 4 089 | 286 | 27 630 | ... |
| April | ... | ... | ... | ... | ... | ... | ... | 3 861 | ... | ... | ... |

* Wenn nicht anders vermerkt, beziehen sich die Zahlen auf die Förderung von Erdöl, ohne Naturgasolin und Schieferöl. In vielen Fällen werden die Angaben von Original-Flüssigkeitsmassen umgerechnet.-

1) Produktion der "Bahrain Petroleum Company".- 2) 1937 bis 1951 einschl. Naturgasolin.- 3) 1937 bis August 1951 Förderung der "Anglo-Iranian Oil Company". Ab Oktober 1951 Förderung der "National-Iranian Oil Company". Quelle: "Oil and Gas Journal".- 4) Quelle: "Petroleum Press Service".- 5) Quelle: "Arabian-American Oil Company".- a) 1936.- b) Ab November 1951 Quelle: "Petroleum Press Service".

Elektrizitätserzeugung*

Mill. kWh

| Zeit | Europäische Länder | | | | | | | | | | | | | |
|--------------------------|-------------------------------|----------------|-------------|--------------|--------------|-------------------|----------------------|----------------|---------------|--------------|---------------|------------------------|-----------------|----------------|
| | Bundesrepublik Deutschland 1) | Saar-gebiet 1) | Belgien | Däne-mark 2) | Finn-land 1) | Frank-reich 1) 3) | Gross-bri-tannien | Irland | Italien 1) 4) | Jugo-slawien | Luxem-burg 1) | Nieder-lande 1) 5) | Nor-wegen 1) 6) | Öster-reich 7) |
| Ø 1937 | ... | 103 | 462 | 62,8 | 232 | 1 514 | 1 908 | 25,8 | 1 286 | 76 | 46,9 | 184 | 750 | 152 |
| Ø 1938 | 2 591,1 | 108 | 440 | 68,5 | 259 | 1 548 | 2 031 | 29,5 | 1 295 | 91 | 38,5 | 199 | 803 | ... |
| Ø 1948 | 2 713,9 | 104 | 654 | 130,4 | 247 | 2 297 | 3 835 | 57,4 | 1 891 | 167 | 48,4 | 344 | 1 037 | 351 |
| Ø 1949 | 3 222,6 | 127 | 682 | 136,3 | 296 | 2 380 | 4 050 | 63,1 | 1 993 | 182 | 51,7 | 390 | 1 265 | 350 |
| Ø 1950 | 3 668,1 | 131 | 706 | 151,2 | 347 | 2 623 | 4 543 | 75,3 | 2 057 | 201 | 58,1 | 456 | 1 444 | 409 |
| Ø 1951 | 4 279,6 | 151 | 791 | 178,1 | 384 | 3 002 | 4 964 | 84,0 | 2 435 | 213 | 67,5 | 483 | 1 443 | 473 |
| Ø 1952 | 4 684,0 | 152 | 789 | 194,4 | 375 | 3 208 | 5 166 | 94,5 | 2 570 | 225 | 69,3 | 526 | 1 534 | 523 |
| Ø 1953 | 5 041,5 | 146 | 817 | 195,7 | 437 | 3 243 | 5 459 | 103,8 | ... | 249 | 73,2 | 593 | 1 595 | 569 |
| 1953 | | | | | | | | | | | | | | |
| Januar | 5 277,9 | 160 | 866 | 253,1 | 457 | 3 631 | 6 609 | 125,7 | 2 627 | 255 | 74,7 | 665 | 1 652 | 504 |
| Februar | 4 665,1 | 149 | 781 | 228,1 | 405 | 3 146 | 5 802 | 108,9 | 2 359 | 230 | 66,1 | 577 | 1 539 | 430 |
| März | 5 053,8 | 157 | 839 | 215,6 | 441 | 3 287 | 5 992 | 112,4 | 2 478 | 251 | 74,7 | 608 | 1 626 | 472 |
| April | 4 617,1 | 141 | 772 | 161,1 | 409 | 3 157 | 5 269 | 102,5 | 2 417 | 245 | 71,1 | 541 | 1 552 | 545 |
| Mai | 4 532,9 | 136 | 738 | 151,3 | 437 | 3 080 | 4 856 | 88,6 | 2 670 | 243 | 70,9 | 524 | 1 529 | 604 |
| Juni | 4 592,0 | 140 | 769 | 143,8 | 367 | 3 213 | 4 626 | 84,2 | 2 668 | 245 | 73,8 | 508 | 1 408 | 627 |
| Juli | 4 746,2 | 144 | 698 | 134,5 | 377 | 3 094 | 4 489 | 87,2 | 2 881 | 238 | 76,5 | 494 | 1 358 | 677 |
| August | 4 860,5 | 138 | 759 | 174,6 | 389 | 2 553 | 4 391 | 80,5 | 2 616 | 238 | 69,2 | 513 | 1 510 | 643 |
| September | 5 166,3 | 143 | 831 | 187,0 | 498 | 3 122 | 5 018 | 92,5 | 2 707 | 241 | 70,8 | 584 | 1 608 | 600 |
| Oktober | 5 634,6 | 148 | 904 | 216,4 | 492 | 3 419 | 5 828 | 112,0 | 2 837 | 261 | 78,3 | 676 | 1 718 | 590 |
| November | 5 574,9 | 143 | 894 | 231 | 492 | 3 512 | 6 099 | 121,0 | 2 803 | 271 | 75,0 | 692 | 1 758 | 562 |
| Dezember | 5 776,6 | 148 | 955 | 252,3 | 485 | 3 710 | 6 533 | 130,5 | 2 845 | 263 | 77,4 | 738 | 1 882 | 570 |
| 1954 | | | | | | | | | | | | | | |
| Januar | 5 744,1 | 155 | 960 | 256,1 | 510 | 3 710 | 7 122 | 138,7 | 2 977 | 243 | 78,2 | 742 | 1 966 | 521 |
| Februar | 5 353,6 | ... | 868 | 251,4 | 448 | 3 436 | 6 609 | 124,9 | 2 744 | 218 | 73,2 | 678 | 1 819 | 516 |
| März | 5 734,4 | ... | 916 | 260,1 | 497 | 3 677 | 6 650 | 129,4 | 2 791 | 306 | 81,3 | 707 | 1 954 | 524 |
| April | 5 227,0 | ... | ... | 227,7 | 418 | 3 650 | 5 634 | 108,4 | ... | ... | ... | ... | ... | 592 |
| noch: Europäische Länder | | | | | | | | | | | | | | |
| Aussereuropäische Länder | | | | | | | | | | | | | | |
| Zeit | Polen 8) | Portugal 1) | Schweden 1) | Schweiz 9) | Spanien 1) | Argen-tinien | Austral. Bund 1) 10) | Brasi-lien 11) | Canada 12) | Indien | Japan 13) | Süd-afrikan. Union 14) | Türkei 1) | USA 1) |
| Ø 1937 | 302 1)a) | 33,8 | 665 | 440 | 206 | 183 | 331 | 85 | 2 307 | . | 2 533 | 432 | ... | 12 206 |
| Ø 1938 | 331 1)a) | 35,5 | 680 | 446 | 229 | 194 | 363 | 93 | 2 180 | . | 2 723 | 478 | 26,0 | 11 830 |
| Ø 1948 | 626 | 67,0 | 1 174 | 720 | 509 | 326 | 728 | 204 | 3 532 | 381 | 2 965 | 772 | 56,4 | 28 067 |
| Ø 1949 | 679 | 69,7 | 1 337 | 647 | 468 | 343 | ... | 226 | 3 889 | 410 | ... | 827 | 61,4 | 28 712 |
| Ø 1950 | 784 | 78,1 | 1 515 | 760 | 576 | 369 | 854 | 238 | 4 242 b) | 425 | 3 741 | 906 | 65,8 | 32 327 |
| Ø 1951 | ... | 86,2 | 1 612 | 854 | 692 | 393 | 905 | 249 | 4 785 | 489 | 3 977 | 972 | 74,0 | 36 027 |
| Ø 1952 | ... | 111,1 | 1 712 | 904 | 785 | 392 | 975 | 257 | 5 149 | 517 | 4 304 | 1 045 | 84,8 | 38 549 |
| Ø 1953 | ... | 118,9 | 1 864 | 927 | 843 | ... | 1 079 | 257 | 5 457 | 560 | 4 641 | 1 112 | 90,1 | 42 793 |
| 1953 | | | | | | | | | | | | | | |
| Januar | ... | 140,9 | 1 895 | 860 | 951 | 384 | 939 | 255 | 5 657 | 536 | 4 116 | 1 038 | 89,5 c) | 42 656 |
| Februar | ... | 125,6 | 1 735 | 747 | 770 | 350 | 932 | 240 | 5 255 | 499 | 3 733 | 987 | 80,1 | 39 165 |
| März | ... | 115,5 | 1 809 | 798 | 695 | 411 | 1 052 | 250 | 5 780 | 538 | 6 645 | 1 098 | 79,1 | 42 993 |
| April | ... | 110,6 | 1 880 | 881 | 966 | 395 | 1 017 | 248 | 5 742 | 531 | 4 476 | 1 064 | 75,0 | 41 510 |
| Mai | ... | 111,2 | 1 828 | 991 | 827 | 415 | 1 021 | 264 | 5 758 | 560 | 4 779 | 1 149 | 81,8 | 41 995 |
| Juni | ... | 101,9 | 1 708 | 1 082 | 834 | 428 | 1 160 | 264 | 5 265 | 549 | 4 799 | 1 134 | 84,2 | 42 733 |
| Juli | ... | 102,7 | 1 449 | 1 141 | 835 | 452 | 1 195 | 264 | 5 181 | 588 | 4 791 | 1 191 | 82,9 | 43 927 |
| August | ... | 97,0 | 1 778 | 1 124 | 844 | 428 | 1 155 | 260 | 5 089 | 588 | 4 270 | 1 189 | 91,8 | 44 497 |
| September | ... | 98,3 | 1 911 | 958 | 834 | 413 | 1 109 | 252 | 5 089 | 576 | 4 724 | 1 122 | 100,1 | 42 923 |
| Oktober | ... | 114,9 | 2 097 | 941 | 844 | 413 | 1 125 | 258 | 5 510 | 583 | 4 855 | 1 149 | 100,8 | 43 751 |
| November | ... | 166,4 | 2 126 | 833 | 838 | 409 | 1 085 | 254 | 5 448 | 563 | 4 725 | 1 123 | 106,3 | 42 317 |
| Dezember | ... | 142,1 | 2 149 | 771 | 878 | ... | 1 062 | 270 | 5 718 | 604 | 5 095 | 1 101 | 109,9 | 45 052 |
| 1954 | | | | | | | | | | | | | | |
| Januar | ... | 148,1 | 2 112 | 747 | 857 | ... | 1 036 | ... | 5 634 | 590 | 4 881 | 1 111 | 104,0 | 45 478 |
| Februar | ... | 136,5 | 2 003 | 685 | 745 | ... | 1 020 | ... | 5 153 | 551 | 4 462 | ... | ... | 40 887 |
| März | ... | 148,9 | 2 072 | 737 | ... | ... | ... | ... | 5 766 | ... | ... | ... | ... | 45 166 |
| April | ... | ... | ... | ... | ... | ... | ... | ... | ... | ... | ... | ... | ... | 42 857 |

* Wenn nicht anders vermerkt, beziehen sich die Zahlen auf die Elektrizitätserzeugung der öffentlichen Werke.-

1) Einschl. Eigenanlagen (Betriebe, die Elektrizität hauptsächlich für den Eigenbedarf erzeugen).- 2) Erzeugung der öffentlichen Werke in vH der Gesamterzeugung (annähernd): 1937 = 70 vH; 1949 = 80 vH.- 3) Nur Werke mit einer verfügbaren Leistung von über 1 000 kW (hydro-elektrische Kraftwerke) und über 5 000 kW (thermo-elektrische Kraftwerke). Damit wurden 1938 = 90 vH und 1949 = 95 vH der Gesamterzeugung erfasst.- 4) Monatszahlen repräsentieren annähernd 97 vH der Gesamterzeugung (erfasst sind 182 Werke).- 5) Einschl. Stromabgabe der Eigenanlagen der Industrie.- 6) Einschl. der Kraftwerke mit verfügbarer Leistung von 1 000 kW und mehr.- 7) Erfasst werden annähernd 65 vH der Gesamterzeugung. Ohne Eigenanlagen der Eisenbahn und Industrie.- 8) 1937 und 1938 Vorkriegsstand. Erzeugung öffentlicher Werke und Eigenanlagen mit verfügbarer Leistung von 1 000 kW und mehr. Ab 1948 alle Kraftwerke mit verfügbarer Leistung von 1 000 kW und mehr.- 9) Einschl. Stromabgabe der Eigenanlagen der Eisenbahn und Industrie. Die somit erzeugte Menge machte 1937 = 75 vH und 1949 = 80 vH der Gesamterzeugung aus.- 10) Jahreszahlen: 12 Monate umfassend, die am 30. Juni des angegebenen Jahres enden.- 11) Stromabgabe in Rio de Janeiro und São Paulo.- 12) Erzeugung öffentlicher Werke mit einer Jahresleistung von über 1 000 000 kWh, was annähernd 90 vH der von öffentlichen Werken, Eigenanlagen des Bergbaues und der verarbeitenden Industrie erzeugten Elektrizität ausmacht.- 13) Die Zahlen für 1937 und 1938 beziehen sich auf die öffentlichen Werke (annähernd 85 vH der von öffentlichen Werken und Eigenanlagen der Industrie mit verfügbarer Leistung von 500 kW und mehr erzeugten Elektrizität), ab 1948 auf den Ertrag der 10 Hauptwerke und die aus anderen Quellen bezogene Strommenge. Insgesamt annähernd 95 vH der Erzeugung aller öffentlichen Werke.- 14) Erzeugung öffentlicher Werke und Eigenanlagen ungefähr 95 vH der Gesamterzeugung.-

a) 1937 und 1938 Vorkriegsstand.- b) Ab 1950 einschl. Nettomenge der nach Neufundland ausgeführten Elektrizität (10,8 Mill. kWh im Januar 1951).- c) Monatszahlen: annähernd 90 bis 95 vH der Gesamterzeugung.-

Gaserzeugung

Gewinnung von Naturgas* und Gaserzeugung in Gaswerken**

Mill. cbm

| Zeit | Europäische Länder | | | | Aussereuropäische Länder | | | | | | Europäische Länder | | | |
|-----------|--------------------|---------|-------------|--------------------------|--------------------------|--------|--------|-------|-------------------|-----------|-----------------------------|------------|-----------------------|------------------------|
| | Frankreich | Italien | Jugoslawien | Österreich ¹⁾ | Brunei | Canada | Mexiko | Japan | USA ²⁾ | Venezuela | Bundesrepublik Deutschland | Saargebiet | Belgien ³⁾ | Dänemark ⁴⁾ |
| | Naturgasgewinnung* | | | | | | | | | | Gaserzeugung in Gaswerken** | | | |
| Ø 1937 | - | 1,3 | . | - | 6,7 | 76 | 81 | 4,43 | 3 030 | ... | . | . | 64 | 20,6 |
| Ø 1938 | - | 1,4 | . | - | 7,5 | 79 | 92 | 4,21 | 2 795 | 269 | . | . | 57 | 21,7 |
| Ø 1948 | 14,5 | 9,8 | 0,7 | 4,33 | 46,8 | 138 | 104 | 4,27 | 6 831 | 1 110 | . | 97 | 142 | 29,2 |
| Ø 1949 | 19,0 | 19,5 | 0,7 | 4,95 | 48,3 | 177 | 114 | 4,84 | 7 334 | 1 178 | 995,1 | 112 | 136 | 30,8 |
| Ø 1950 | 20,5 | 42,0 | 1,2 | 4,18 | 62,8 | 160 | 146 | 5,76 | 8 761 | 1 315 | 1 107,8 | 110 | 121 | 31,4 |
| Ø 1951 | 23,7 | 79,7 | 1,1 | 4,01 | 86,5 | 188 | 203 | 6,90 | 10 329 | 1 593 | 1 340,0 | 126 | 144 | 32,2 |
| Ø 1952 | 23,0 | 119,6 | 1,2 | 4,00 | 91,2 | 209 | 221 | 7,59 | 11 217 | 1 740 | 1 495,1 | 129 | 148 | 32,3 |
| Ø 1953 | 20,4 | 191,5 | 6,1 | 4,63 | 97,8 | 239 | 223 | 9,17 | 12 025 | 1 723 | 1 537,5 | 121 | 147 | 31,7 |
| 1953 | | | | | | | | | | | | | | |
| Januar | 26,7 | 212,2 | 2,9 | 5,14 | 94,1 | 338 | 222 | 8,80 | 15 034 | 1 778 | 1 628,5 | 130 | 156 | 34,1 |
| Februar | 23,0 | 201,7 | 2,4 | 4,92 | | 262 | 202 | 8,19 | 13 672 | 1 526 | 1 480,6 | 118 | 139 | 31,9 |
| März | 23,0 | 205,6 | 9,2 | 5,42 | | 272 | 231 | 9,32 | 13 718 | 1 699 | 1 641,1 | 133 | 159 | 33,6 |
| April | 19,9 | 171,2 | 5,5 | 4,54 | 96,7 | 241 | 233 | 8,17 | 12 374 | 1 685 | 1 548,2 | 122 | 148 | 31,3 |
| Mai | 17,0 | 179,2 | 5,6 | 4,17 | | 200 | 234 | 8,60 | 10 969 | 1 755 | 1 548,6 | 122 | 149 | 31,2 |
| Juni | 17,2 | 164,3 | 7,1 | 3,67 | | 170 | 231 | 8,58 | 9 724 | 1 724 | 1 523,3 | 121 | 145 | 28,4 |
| Juli | 17,9 | 164,6 | 6,3 | 2,94 | 108,8 | 157 | 253 | 8,94 | 9 067 | 1 740 | 1 584,5 | 122 | 135 | 27,1 |
| August | 16,1 | 148,3 | 6,6 | 3,45 | | 163 | 244 | 9,17 | 9 052 | 1 708 | 1 566,7 | 118 | 139 | 30,2 |
| September | 19,6 | 192,9 | 5,7 | 4,51 | | 190 | 207 | 9,38 | 9 286 | 1 690 | 1 515,3 | 116 | 142 | 31,8 |
| Oktober | 21,7 | 192,3 | 7,4 | 4,47 | 91,4 | 231 | 204 | 9,97 | 10 377 | 1 799 | 1 540,5 | 117 | 152 | 32,7 |
| November | 22,7 | 223,5 | 7,2 | 5,79 | | 291 | 198 | 10,06 | 11 979 | 1 739 | 1 429,5 | 117 | 149 | 32,7 |
| Dezember | 24,0 | 242,0 | 7,3 | 6,53 | | 348 | 216 | 10,81 | 14 472 | 1 836 | 1 443,9 | 121 | 155 | 35,1 |
| 1954 | | | | | | | | | | | | | | |
| Januar | 26,3 | 298,3 | 7,0 | 7,70 | ... | 434 | 223 | 11,07 | 16 825 | 1 809 | 1 516,8 | 125 | 167 | 35,3 |
| Februar | 23,8 | 291,2 | 6,2 | 6,58 | | ... | ... | 10,60 | 15 815 | ... | 1 412,4 | ... | 156 | 33,5 |
| März | 22,8 | 263,2 | 6,6 | 7,14 | | ... | ... | 11,93 | 15 113 | ... | 1 486,4 | ... | ... | 35,0 |
| April | ... | ... | ... | ... | ... | ... | ... | ... | ... | ... | 1 371,6 | ... | ... | ... |

| Zeit | noch: Europäische Länder | | | | | | | | | | Aussereuropäische Länder | | | | |
|-----------|-----------------------------------|------------------------------|----------------------|---------|-------------|---------------------------|------------------------|---------------------------|-------------------------|---------------------------|--------------------------|------------------------------|--------------------------|-------------------------|--------------------|
| | Frankreich ⁵⁾ | Großbritannien ⁶⁾ | Irland ⁷⁾ | Italien | Jugoslawien | Niederlande ⁸⁾ | Norwegen ⁹⁾ | Österreich ¹⁰⁾ | Portugal ¹¹⁾ | Spanien ^{9) 11)} | Argentinien | Australien ^{9) 11)} | Canada ^{9) 12)} | Japan ^{5) 13)} | USA ¹⁴⁾ |
| | noch: Gaserzeugung in Gaswerken** | | | | | | | | | | | | | | |
| Ø 1937 | ... | 824 | 10,0 | . | . | 97 | 3,49 | 26,9 | 1,10 | 11,3 | 7,6 | 47,5 | 36,1 | 77,8 | 899 |
| Ø 1938 | 149 | 824 | . | 107 | . | 97 | 3,63 | 24,8 | 1,10 | 11,8 | . | 49,4 | 35,9 | 91,3 | 891 |
| Ø 1948 | 209 | 1 199 | 11,8 | 127 | 2,06 | 117 | 3,89 | 28,2 | 2,91 | 19,5 | 16,8 | 85,7 | 60,4 | 62,0 | 1 393 |
| Ø 1949 | 209 | 1 220 | 12,2 | 132 | 2,25 | 121 | 3,64 | 29,9 | 3,13 | 21,3 | 18,7 | 86,7 | 61,1 | 76,1 | 1 329 |
| Ø 1950 | 202 | 1 281 | 12,5 | 131 | 2,43 | 133 | 3,78 | 29,7 | 3,26 | 22,3 | 21,3 | 82,3 | 63,8 | 89,2 | 1 348 |
| Ø 1951 | 203 | 1 329 | 13,3 | 156 | 2,38 | 140 | 3,96 | 25,5 | 3,65 | 23,0 | 22,9 | 89,3 | 66,4 | 116,4 | 1 241 |
| Ø 1952 | 207 | 1 345 | 13,9 | 169 | 1,97 | 146 | 4,21 | 24,8 | 4,02 | 25,0 | 24,6 | 95,3 | 62,1 | 134,8 | 1 153 |
| Ø 1953 | 207 | 1 332 | 13,7 | 166 | 2,02 | 145 | 4,08 | 24,3 | 4,16 | 26,5 | 25,9 | 97,4 | 61,1 | 162 | 1 075 |
| 1953 | | | | | | | | | | | | | | | |
| Januar | 268 | 1 509 | 14,9 | 192 | 1,86 | 176 | 5,46 | 28,7 | 5,16 | 29,5 | 20,7 | 85,3 | 70,8 | 182,9 | 1 514 |
| Februar | 230 | 1 487 | | 169 | 1,81 | 156 | 5,17 | 26,1 | 4,48 | 27,3 | 17,3 | 81,2 | 83,4 | 174,9 | 1 488 |
| März | 224 | 1 732 ^{a)} | | 178 | 1,96 | 162 | 5,02 | 27,1 | 4,67 | 28,8 | 22,0 | 91,2 | 82,9 | 173,3 | 1 455 |
| April | 200 | 1 266 | 13,4 | 162 | 2,03 | 145 | 4,25 | 24,1 | 4,31 | 27,7 | 25,0 | 91,1 | 64,2 | 159,9 | 1 241 |
| Mai | 195 | 1 102 | | 162 | 2,08 | 136 | 3,63 | 23,0 | 4,18 | 27,8 | 28,0 | 104,3 | 66,9 | 149,2 | 1 077 |
| Juni | 194 | 1 304 ^{a)} | | 153 | 2,11 | 129 | 3,13 | 20,8 | 3,84 | 25,8 | 29,9 | 109,9 | 58,4 | 138,7 | 909 |
| Juli | 176 | 975 | 12,3 | 151 | 2,10 | 128 | 2,74 | 18,8 | 3,71 | 23,5 | 35,1 | 117,5 | 53,1 | 140,6 | 746 |
| August | 145 | 970 | | 145 | 2,01 | 131 | 3,23 | 18,1 | 3,02 | 21,4 | 30,4 | 114,1 | 47,6 | 137,4 | 692 |
| September | 186 | 1 362 ^{a)} | | 151 | 2,10 | 130 | 3,36 | 21,8 | 2,98 | 22,7 | 27,7 | 104,1 | 51,4 | 141,5 | 715 |
| Oktober | 208 | 1 243 | 14,4 | 171 | 2,16 | 136 | 3,90 | 25,1 | 4,27 | 27,6 | 27,1 | 101,7 | 56,7 | 158,5 | 860 |
| November | 228 | 1 343 | | 175 | 1,96 | 145 | 4,26 | 27,2 | 4,61 | 27,5 | 24,4 | 95,5 | 62,3 | 176,1 | 1 001 |
| Dezember | 231 | 1 695 ^{a)} | | 185 | 1,96 | 162 | 4,78 | 30,7 | 4,75 | 28,9 | 22,8 | 91,1 | 65,4 | 210 | 1 221 |
| 1954 | | | | | | | | | | | | | | | |
| Januar | 276 | 1 547 | ... | 190 | 1,96 | 180 | 5,54 | 32,4 | 5,43 | 30,4 | ... | 87,0 | 72,2 | 214 | 1 521 |
| Februar | 255 | 1 594 | | 168 | 1,04 | 169 | 5,44 | 34,6 | 5,13 | 28,2 | ... | 83,3 | ... | 203 | 1 524 |
| März | 236 | 1 796 ^{a)} | | 174 | 1,96 | 166 | 5,20 | 31,5 | 5,42 | 29,8 | ... | ... | ... | 210 | 1 430 |
| April | 210 | 1 271 | ... | ... | ... | ... | ... | ... | 4,81 | ... | ... | ... | ... | ... | ... |

* Ohne wiederverdichtetes Gas.-

** Wenn nicht anders vermerkt, beziehen sich die Zahlen auf die Gesamterzeugung von Gas in Gaswerken und Kokereien ohne die Gaserzeugung der Kokereien für den Eigenbedarf.-

- 1) Gasgewinnung in Wien.- 2) Absatz der öffentlichen Gaswerke 1937 bis 1949 zwischen 52 vH und 59 vH der Gesamtnaturgasgewinnung. Quelle: "American Gas Association".- 3) 1937 und 1938 Gaslieferungen der städtischen und privaten Gasgesellschaften sowie der industriellen Erzeuger, die die Verbraucher direkt versorgen. Ab 1948 Erzeugung in Gaswerken und Kokereien.- 4) Gaserzeugung in Gaswerken: Gesamterzeugung. Jahreszahlen: 12 Monate umfassend, die am 1. April des angegebenen Jahres beginnen.- 5) Nur Gaserzeugung in Gaswerken.- 6) Ab 1948 Gaserzeugung in öffentlichen Werken und Gaswerken der Eisenbahn, die vorwiegend die öffentliche Versorgung sicherstellen. (Die früheren Zahlen schlossen auch den geringen Betrag der industriellen Eigenanlagen, die hauptsächlich für den Eigenbedarf erzeugen, ein). Ohne Gas, das von den Kokereien an andere industrielle Werke verkauft wird.- 7) Gaserzeugung in Gaswerken: Gesamterzeugung.- 8) Ohne Gaslieferung an die Stickstoffwerke.- 9) Nur Gaswerke.- 10) Nur Gaswerke in Wien.- 11) Jahreszahlen: 12 Monate umfassend, die am 30. Juni des angegebenen Jahres enden.- 12) Gasabsatz.- 13) Jahreszahlen 1937 und 1938: 12 Monate umfassend, die am 1. April des angegebenen Jahres beginnen.- 14) Absatz der öffentlichen Werke. Einschl. Mischgas: annähernd 25 vH des Gesamtabsatzes. Quelle: "American Gas Association".-
a) Fünf Wochen; die übrigen Monate 4 Wochen.

Außenhandel*

Ein- und Ausfuhrwerte in Millionen Landeswährung

| Zeit | Europäische Länder | | | | | | | | | |
|-----------|---------------------------------|--------------|--------------|--------------|-------------------|-------------------|--------------|---------------------|----------------------|--------------|
| | Bundesrepublik Deutschland 1)2) | | Belgien 1)3) | | Dänemark 4) | | Finnland 1) | | Frankreich 5)6) | |
| | Ein-fuhr (S) | Aus-fuhr (S) | Ein-fuhr (S) | Aus-fuhr (S) | Ein-fuhr (S) | Aus-fuhr (S) | Ein-fuhr (S) | Aus-fuhr (S) | Ein-fuhr (S) | Aus-fuhr (S) |
| | RM bzw. DM | | Belg. Francs | | Dän. Kronen | | Finnmark | | Frans. Francs | |
| 1937 | 209 ^{a)} | 250 | 2 324 | 2 126 | 142 ^{c)} | 128 ^{c)} | 776 | 782 | 3 539 | 2 001 |
| 1938 | ... | ... | 1 922 | 1 806 | 135 ^{c)} | 128 ^{c)} | 717 | 700 | 3 857 | 2 567 |
| 1948 | 264 | 151 | 7 293 | 6 177 | 285 | 228 | 5 531 | 4 604 ^{b)} | 56 099 ^{d)} | 36 193 |
| 1949 | 611 | 317 | 6 822 | 6 674 | 351 | 297 | 5 523 | 5 371 ^{b)} | 77 259 | 65 378 |
| 1950 | 948 ^{b)} | 697 | 8 153 | 6 902 | 491 | 383 ^{a)} | 7 429 | 6 790 | 89 486 | 89 853 |
| 1951 | 1 227 | 1 215 | 10 626 | 11 056 | 580 | 477 | 12 955 | 15 574 | 132 731 | 121 784 |
| 1952 | 1 350 | 1 409 | 10 252 | 10 213 | 550 | 484 | 15 182 | 13 069 | 129 377 | 113 489 |
| 1953 | 1 334 | 1 542 | 10 058 | 9 404 | 574 | 508 | 10 155 | 10 963 | 116 868 | 110 484 |
| 1953 | | | | | | | | | | |
| Januar | 1 353 | 1 262 | 9 953 | 9 556 | 592 | 510 | 12 051 | 8 417 | 123 096 | 102 928 |
| Februar | 1 177 | 1 228 | 9 018 | 8 326 | 574 | 453 | 7 273 | 5 847 | 127 114 | 112 158 |
| März | 1 277 | 1 474 | 10 782 | 9 614 | 602 | 577 | 9 761 | 9 750 | 124 631 | 114 865 |
| April | 1 252 | 1 526 | 9 893 | 9 242 | 539 | 444 | 11 767 | 9 345 | 128 158 | 120 841 |
| Mai | 1 237 | 1 428 | 9 601 | 9 121 | 503 | 459 | 10 092 | 9 186 | 106 259 | 107 797 |
| Juni | 1 338 | 1 554 | 9 710 | 9 535 | 521 | 526 | 9 986 | 12 180 | 128 602 | 118 804 |
| Juli | 1 284 | 1 567 | 10 126 | 9 057 | 580 | 462 | 9 630 | 13 801 | 113 388 | 100 443 |
| August | 1 243 | 1 500 | 9 412 | 8 435 | 496 | 457 | 9 719 | 12 900 | 98 558 | 87 040 |
| September | 1 359 | 1 509 | 10 312 | 9 526 | 617 | 514 | 9 388 | 11 815 | 113 666 | 94 998 |
| Oktober | 1 431 | 1 724 | 10 642 | 10 308 | 632 | 574 | 10 636 | 13 683 | 106 376 | 117 086 |
| November | 1 474 | 1 645 | 10 407 | 9 664 | 610 | 599 | 9 406 | 12 543 | 117 470 | 131 745 |
| Dezember | 1 581 | 2 094 | 10 585 | 9 874 | 606 | 521 | 12 150 | 12 088 | 113 837 | 118 413 |
| 1954 | | | | | | | | | | |
| Januar | 1 313 | 1 502 | 9 795 | 9 593 | 576 | 477 | 10 775 | 9 219 | 126 108 | 114 373 |
| Februar | 1 214 | 1 508 | 9 061 | 7 663 | 570 | 492 | 9 761 | 7 995 | 123 753 | 124 230 |
| März | 1 586 | 1 932 | 11 959 | 9 450 | 639 | 576 | 10 688 | 9 327 | 126 637 | 116 268 |
| April | 1 472 | 1 661 | 10 799 | 10 043 | 668 | 506 | 11 220 | 10 404 | 130 180 | 121 993 |

| Zeit | noch: Europäische Länder | | | | | | | | | |
|-----------|--------------------------|--------------|----------------------------------|---------------------|--------------|--------------|----------------|--------------|-----------------------|----------------------|
| | Griechenland 1)5)7) | | Großbritannien und Nordirland 8) | | Irland 8) | | Island 9) | | Italien 9) | |
| | Ein-fuhr (S) | Aus-fuhr (S) | Ein-fuhr (G) | Aus-fuhr (G) | Ein-fuhr (G) | Aus-fuhr (G) | Ein-fuhr (S) | Aus-fuhr (S) | Ein-fuhr (S) | Aus-fuhr (S) |
| | Drachmen | | £ | | £ (I) | | Isländ. Kronen | | Lire | |
| 1937 | 1 296 | 795 | 85,7 | 49,7 | 3,7 | 1,9 | 4,4 | 4,9 | 1 162 | 870 |
| 1938 | 1 230 | 846 | 76,6 | 44,4 | 3,5 | 2,0 | 4,2 | 4,9 | 939 | 875 |
| 1948 | 151 856 | 39 155 | 172,8 | 137,0 | 11,4 | 4,1 | 38,2 | 33,0 | 70 355 | 47 990 |
| 1949 | 170 670 | 47 895 | 189,6 | 153,7 | 10,9 | 5,1 | 35,5 | 24,2 | 73 581 | 53 445 |
| 1950 | 178 428 | 37 633 | 217,4 | 188,0 | 13,3 | 6,0 | 45,3 | 35,2 | 75 025 | 62 239 |
| 1951 | 497 915 | 127 009 | 325,3 | 225,6 | 17,1 | 6,8 | 77,0 | 60,6 | 121 210 ^{d)} | 85 793 ^{d)} |
| 1952 | 432 859 | 149 867 | 290,1 | 227,1 | 14,1 | 8,5 | 75,8 | 53,3 | 121 644 | 75 211 |
| 1953 | 592 597 | 282 099 | 278,7 | 224,0 | 15,3 | 9,5 | 92,6 | 58,9 | 124 746 | 77 504 |
| 1953 | | | | | | | | | | |
| Januar | 349 666 | 208 679 | 290,1 ^{h)} | 227,8 ^{h)} | 14,0 | 7,8 | 72,6 | 46,5 | 129 777 ^{d)} | 71 674 ^{d)} |
| Februar | 325 034 | 184 209 | 243,0 | 204,1 | 14,3 | 7,7 | 57,1 | 51,6 | | |
| März | 411 923 | 139 870 | 285,7 | 223,7 | 17,1 | 10,4 | 85,0 | 42,5 | | |
| April | 502 872 | 156 427 | 293,3 | 223,7 | 15,0 | 7,7 | 77,9 | 39,5 | 127 425 ^{d)} | 73 493 ^{d)} |
| Mai | 487 377 | 289 118 | 295,7 | 219,0 | 14,7 | 9,4 | 66,8 | 27,9 | | |
| Juni | 677 207 | 202 301 | 291,6 | 211,8 | 14,5 | 9,4 | 108,1 | 58,3 | | |
| Juli | 715 609 | 153 119 | 293,0 | 243,0 | 15,6 | 10,1 | 72,7 | 44,0 | 114 552 ^{d)} | 76 308 ^{d)} |
| August | 709 040 | 123 343 | 249,3 | 207,0 | 13,1 | 9,8 | 63,0 | 75,4 | | |
| September | 577 535 | 318 194 | 269,4 | 210,2 | 13,4 | 11,6 | 90,2 | 77,3 | | |
| Oktober | 676 811 | 635 638 | 279,8 | 236,9 | 18,5 | 10,8 | 119,7 | 66,7 | 127-287 ^{d)} | 88 534 ^{d)} |
| November | 842 246 | 504 699 | 272,2 | 248,9 | 16,2 | 9,2 | 126,9 | 97,2 | | |
| Dezember | 815 887 | 469 597 | 281,6 | 232,2 | 17,0 | 10,0 | 171,3 | 79,4 | | |
| 1954 | | | | | | | | | | |
| Januar | 772 216 | 441 282 | 282,1 | 233,8 | 15,7 | 8,1 | 86,3 | 61,1 | 139 071 | 78 419 |
| Februar | 679 155 | 332 850 | 242,0 | 209,2 | 15,1 | 8,0 | 67,7 | 75,1 | 124 220 | 81 390 |
| März | 672 962 | 257 092 | 298,6 | 258,1 | 17,2 | 9,7 | 77,5 | 68,8 | 137 859 | 85 454 |
| April | ... | ... | 284,3 | 233,0 | ... | ... | ... | ... | ... | ... |

* Wenn nicht anders vermerkt, Warenhandel einschl. Veredelungsverkehr, jedoch ohne unmittelbare Durchfuhr. Silber in jeder Form ist eingeschlossen; Gold in Barren und Münzen, Banknoten und anderes Papiergeld sind ausgeschlossen. Unter den hier angewandten Begriff "Goldbarren" fallen sowohl geläutertes Gold, d.h. Gold für den Bedarf der Banken und für Münzwecke, ungeläutertes Gold, einschl. des gewinnbaren Goldgehaltes (von Erzen, Konzentraten, Staub, Kupfer und mit anderen Metallen gemischten Barren) wie auch Abfall, Juwelier-Kehricht, anderes Gold in rohem Zustand. Goldschmuck, Goldblatt und andere Erzeugnisse fallen unter "Waren". Die Ein- und Ausfuhr sind grundsätzlich mit den Grenzwerten, d.h. Wert frei Grenze (Ein-fuhr: cif - cost, insurance, freight - Ausfuhr: fob-free on board -) angegeben. G = Generalhandel; Einfuhr für den inländischen Verbrauch und Einfuhr zur Lagerung; Ausfuhr von inländischen Erzeugnissen einschl. aller Wiederausfuhr. Umladungen unter Zollüberwachung sind ausgeschlossen. S = Spezialhandel; Einfuhr für den inländischen Verbrauch und Einfuhr nach Verzollung aus Lagern; Ausfuhr von inländischen Erzeugnissen einschl. wiederausgeführter Waren, die für den inländischen Verbrauch eingeführt waren. N ("national"): Ausfuhr von inländischen Erzeugnissen.

Weitere Anmerkungen siehe nächste Seite.

noch: Außenhandel
noch: Ein- und Ausfuhrwerte in Millionen Landeswährung

| Zeit | noch: Europäische Länder | | | | | | | | | |
|-----------|--------------------------|----------|-----------------|--------------|-------------------|-------------------|---------------------|-------------------|--------------|----------|
| | Jugoslawien 10) | | Niederlande 11) | | Norwegen 8) | | Österreich 8) | | Portugal 12) | |
| | Ein- | Aus- | Ein- | Aus- | Ein- | Aus- | Ein- | Aus- | Ein- | Aus- |
| | fuhr (S) | fuhr (S) | (S) fuhr (S) | (S) fuhr (S) | fuhr (S) | fuhr (S) | fuhr (S) | fuhr (S) | fuhr (S) | fuhr (S) |
| | Dinar | | Niederl. Gulden | | Norweg. Kronen | | Österr. Schilling | | Escudos | |
| Ø 1937 | 429 | 523 | 134,0 | 100,0 | 108 ^{c)} | 69 ^{c)} | 121 | 101 | 197 | 100 |
| Ø 1938 | 412 | 421 | 121,0 | 89,0 | 99 ^{c)} | 66 ^{c)} | | | 192 | 95 |
| Ø 1948 | 1 315 | 1 259 | 413,6 | 226,5 | 310 | 172 | 325 ^{k)} | 165 | 864 | 358 |
| Ø 1949 | 1 261 | 801 | 444,3 | 320,8 | 352 | 178 | 531 ^{l)} | 269 | 754 | 341 |
| Ø 1950 | 982 | 661 | 650,7 | 447,2 | 404 | 232 | 767 ^{m)} | 543 | 657 | 445 |
| Ø 1951 | 9 572 | 4 468 | 806,4 | 617,1 | 522 | 369 | 1 169 ^{m)} | 803 ^{m)} | 791 | 630 |
| Ø 1952 | 9 327 | 6 163 | 703,5 | 667,7 | 519 | 337 | 1 163 | 900 | 833 | 570 |
| Ø 1953 | 9 883 | 4 650 | 745,0 | 674,8 | 543 | 303 | 1 106 | 1 099 | 795 | 526 |
| 1953 | | | | | | | | | | |
| Januar | 12 054 | 3 650 | 755,0 | 714,4 | 574 ^{j)} | 306 ^{j)} | 834 | 814 | 651 | 338 |
| Februar | 9 883 | 3 260 | 583,3 | 550,9 | | | 1 026 | 809 | 698 | 479 |
| März | 10 570 | 5 055 | 755,4 | 689,0 | | | 1 107 | 970 | 780 | 514 |
| April | 11 098 | 4 309 | 682,3 | 678,9 | 533 ^{j)} | 283 ^{j)} | 1 092 | 909 | 755 | 507 |
| Mai | 11 089 | 4 572 | 701,2 | 590,4 | | | 1 324 | 1 029 | 709 | 482 |
| Juni | 13 517 | 4 844 | 785,4 | 627,3 | | | 1 122 | 1 141 | 649 | 463 |
| Juli | 10 981 | 3 947 | 750,2 | 627,0 | 471 ^{j)} | 298 ^{j)} | 997 | 1 178 | 772 | 475 |
| August | 8 530 | 3 679 | 714,8 | 619,8 | | | 1 056 | 1 201 | 772 | 513 |
| September | 7 527 | 4 950 | 770,3 | 768,2 | | | 993 | 1 252 | 793 | 538 |
| Oktober | 7 995 | 4 503 | 803,0 | 806,0 | 541 | 344 | 1 092 | 1 250 | 694 | 698 |
| November | 6 794 | 6 134 | 805,7 | 736,2 | 560 | 307 | 1 263 | 1 269 | 1 228 | 561 |
| Dezember | 8 453 | 6 891 | 833,4 | 680,7 | 680 | 321 | 1 361 | 1 365 | 1 069 | 746 |
| 1954 | | | | | | | | | | |
| Januar | 7 406 | 4 785 | 840,5 | 757,5 | 540 | 303 | 1 207 | 1 041 | 575 | 458 |
| Februar | 6 277 | 3 525 | 709,6 | 620,9 | 493 | 311 | 1 098 | 1 201 | 585 | 547 |
| März | 7 401 | 5 555 | ... | ... | 686 | 360 | 1 326 | 1 342 | 843 | 540 |
| April | ... | ... | ... | ... | ... | ... | 1 188 | 1 334 | ... | ... |

| Zeit | noch: Europäische Länder | | | | | | | | Aussereurop. Länder | |
|-----------|--------------------------|----------|-------------------|--------------|----------|----------|---------------------|-------------------|---------------------|----------|
| | Schweden 13) | | Schweiz 9) | | Spanien | | Tschechoslowakei 1) | | Ägypten 14) | |
| | Ein- | Aus- | Ein- | Aus- | Ein- | Aus- | Ein- | Aus- | Ein- | Aus- |
| | fuhr (S) | fuhr (S) | (S) fuhr (S) | (S) fuhr (S) | fuhr (S) | fuhr (S) | fuhr (S) | fuhr (S) | fuhr (S) | fuhr (S) |
| | Schwed. Kronen | | Schweiz. Franken | | Peseten | | Tschechenkronen | | £ (Ä) | |
| Ø 1937 | 177 | 167 | 151 ⁿ⁾ | 107 | ... | ... | 915 ^{o)} | 999 ^{o)} | 3,2 | 3,3 |
| Ø 1938 | 174 | 154 | 134 ⁿ⁾ | 110 | ... | ... | 766 ^{o)} | 946 ^{o)} | 3,1 | 2,5 |
| Ø 1948 | 412 | 332 | 417 | 286 | 123 | 95 | 3 156 | 3 138 | 13,4 | 11,9 |
| Ø 1949 | 361 | 354 | 316 | 288 | 119 | 103 | 3 283 | 3 359 | 13,9 | 11,5 |
| Ø 1950 | 509 | 476 | 378 | 326 | 99 | 99 | ... | ... | 16,4 | 14,6 |
| Ø 1951 | 765 | 769 | 493 | 391 | 108 | 123 | ... | ... | 19,3 | 16,9 |
| Ø 1952 | 746 | 678 | 434 | 396 | 142 | 112 | ... | ... | 17,6 | 12,1 |
| Ø 1953 | 681 | 637 | 423 | 430 | ... | ... | ... | ... | 14,5 | 11,4 |
| 1953 | | | | | | | | | | |
| Januar | 697 | 581 | 380 | 368 | 154 | 113 | ... | ... | 9,6 | 10,4 |
| Februar | 596 | 461 | 362 | 391 | 155 | 138 | ... | ... | 13,0 | 9,4 |
| März | 669 | 555 | 425 | 467 | 147 | 148 | ... | ... | 13,1 | 13,3 |
| April | 688 | 594 | 413 | 404 | 114 | 147 | ... | ... | 15,8 | 12,9 |
| Mai | 678 | 582 | 401 | 395 | 142 | 153 | ... | ... | 16,4 | 13,7 |
| Juni | 681 | 697 | 445 | 435 | 147 | 112 | ... | ... | 13,7 | 14,1 |
| Juli | 648 | 660 | 446 | 449 | 158 | 98 | ... | ... | 12,8 | 10,0 |
| August | 585 | 625 | 366 | 368 | 138 | 87 | ... | ... | 16,5 | 7,3 |
| September | 668 | 707 | 425 | 464 | 165 | 87 | ... | ... | 14,9 | 5,5 |
| Oktober | 731 | 741 | 478 | 476 | 151 | 93 | ... | ... | 17,2 | 12,8 |
| November | 742 | 737 | 444 | 469 | 173 | 115 | ... | ... | 16,4 | 11,8 |
| Dezember | 778 | 709 | 487 | 479 | ... | ... | ... | ... | 15,2 | 15,4 |
| 1954 | | | | | | | | | | |
| Januar | 709 | 585 | 419 | 361 | ... | ... | ... | ... | 11,9 | 9,1 |
| Februar | 641 | 490 | 385 | 390 | ... | ... | ... | ... | 10,1 | 16,2 |
| März | 804 | 600 | 494 | 462 | ... | ... | ... | ... | 12,3 | 20,7 |
| April | 760 | 612 | 439 | 410 | ... | ... | ... | ... | ... | ... |

Ø) Einschl. Gold.- 2) Bundesrepublik und Westsektoren von Berlin. 1937 bis 1949 Zahlen für die Bundesrepublik ohne Rheinland-Pfalz, Baden, Württemberg-Hohenzollern und Lindau; ab 1950 für die Bundesrepublik und die Westsektoren von Berlin.- 3) Einschl. Luxemburg.- 4) Ohne Färöer-Inseln und Grönland.- 5) Ohne passiven Veredelungsverkehr.- 6) Jahreszahlen einschl. eines geringen Betrages von Silber in Münzen. Jahres- und Monatszahlen ab April 1951 einschl. Silber in jeder Form (ohne Scheidemünzen) und Teilweise verarbeitetes Gold. Gold in Barren und Münzen sowie Gold in unverarbeiteter Form ist nicht enthalten.- 7) Ab 1951 Werte in Drachmen zum US-Dollarkurs 1 : 15 000 (einschl. der "Certificates of Exchange"). Die Umrechnung ausländischer Währungen in Drachmen wird durch die Bank von Griechenland auf Grund der amtlichen Wechselkurse festgelegt.- 8) Ohne Silber in Barren und Münzen.- 9) Ohne Silber in Münzen.- 10) Ohne Holzfieferungen von USA, Grossbritannien und Frankreich. Ab Januar 1952 Änderung des Wechselkurses. Werte in Dinar zum US-Dollarkurs 1 : 300 (bisher 1 : 50).- 11) Ab 1948 einschl. Silber in Barren und Münzen. Ohne teilweise verarbeitetes Gold (in Platten, Stangen, Drähten, Röhren im Rohzustand) Goldstaub, -abfall und Juwelierkehricht.- 12) Einschl. Silber in Münzen und Barren für Münzzwecke.- 13) Ohne Veredelungsverkehr.- 14) Ohne Anglo-Ägypt. Sudan nebst Handel mit diesem Gebiet.- 15) Ein- und Ausfuhrwerte nach besonderer amtlicher Berechnung. Für Saldierung nicht geeignet. Ohne Silber in Münzen.- 16) Jahreszahlen: 12 Monate umfassend, die am 30. Juni des angegebenen Jahres enden.- 17) Fob-Werte. Um auf cif-Basis zu kommen, sind für 1937/38 = 15 vH (amtliche Schätzung) den am 30. Juni endenden Jahreszahlen hinzuzufügen.-

Weitere Anmerkungen siehe nächste Seite.

noch: Außenhandel
noch: Ein- und Ausfuhrwerte in Millionen Landeswährung

| Zeit | noch: Aussereuropäische Länder | | | | | | | | | |
|-----------|--------------------------------|------------------|--------------------|------------------|------------------|------------------|-------------------|-------------------|------------------|------------------|
| | Argentinien 15) | | Australischer Bund | | Brasilien 9)18) | | Canada 9) | | Chile 8) | |
| | Ein- fuhr (S) | Aus- fuhr (S) | Ein- fuhr (G) | Aus- fuhr (G) | Ein- fuhr (G) | Aus- fuhr (N) | Ein- fuhr (S) | Aus- fuhr (S) | Ein- fuhr (S) | Aus- fuhr (S) |
| | Argent. Pesos | | £ (A) | | Cruzeiros | | Canad. \$ | | Chil. Pesos | |
| Ø 1937 | 130 | 193 | 8,6 | 12,4 | 443 | 424 | 67 | 87 | 36 | 78 |
| Ø 1938 | 122 | 117 | 10,6 | 11,8 | 433 | 425 | 56 | 71 | 42 | 56 |
| Ø 1948 | 516 | 462 | 28,2 | 33,8 | 1 749 | 1 808 | 220 ^{q)} | 259 ^{q)} | 109 | 133 |
| Ø 1949 | 387 | 310 | 34,5 | 45,2 | 1 721 | 1 679 | 230 ^{q)} | 252 ^{q)} | 123 | 120 |
| Ø 1950 | 402 | 452 | 44,7 | 51,1 | 1 693 | 2 076 | 265 | 263 | 100 | 115 |
| Ø 1951 | 874 | 559 | 61,8 | 81,8 | 3 100 | 2 710 | 340 | 330 | 133 | 150 |
| Ø 1952 | 697 | 366 | 87,5 | 55,7 | 3 098 | 2 172 | 336 | 363 | 150 | 184 |
| Ø 1953 | 471 | 592 | 42,5 | 70,9 | 2 096 | 2 604 | 365 | 348 | 135 | 167 |
| 1953 | | | | | | | | | | |
| Januar | 362 | 489 | 44,7 | 66,9 | 1 859 | 1 808 | 328 | 319 | 167 | 182 |
| Februar | 411 | 565 | 41,5 | 65,1 | 1 704 | 1 782 | 310 | 277 | 109 | 201 |
| März | 439 | 618 | 44,2 | 90,2 | 1 663 | 2 179 | 360 | 313 | 109 | 135 |
| April | 436 | 674 | 43,3 | 79,3 | 1 849 | 2 097 | 392 | 305 | 129 | 180 |
| Mai | 437 | 619 | 44,2 | 73,3 | 2 559 | 1 672 | 421 | 385 | 127 | 221 |
| Juni | 461 | 730 | 41,9 | 74,6 | 2 080 | 1 921 | 406 | 416 | 114 | 188 |
| Juli | 429 | 600 | 52,1 | 76,6 | 2 023 | 1 955 | 405 | 398 | 146 | 251 |
| August | 457 | 598 | 52,2 | 48,7 | 2 220 | 2 874 | 345 | 347 | 134 | 76 |
| September | 521 | 615 | 53,1 | 59,7 | 1 983 | 3 481 | 367 | 344 | 121 | 117 |
| Oktober | 572 | 575 | 50,5 | 86,1 | 2 253 | 4 295 | 358 | 348 | 131 | 122 |
| November | 527 | 494 | 50,7 | 85,2 | 2 301 | 4 295 | 351 | 355 | 187 | 145 |
| Dezember | 603 | 530 | 58,7 | 79,3 | 2 658 | 4 292 | 338 | 361 | 151 | 179 |
| 1954 | | | | | | | | | | |
| Januar | ... | ... | 60,4 | 58,0 | 3 494 | 2 984 | 280 | 265 | ... | ... |
| Februar | ... | ... | 45,4 | 58,1 | ... | 3 134 | 293 | 280 | ... | ... |
| März | ... | ... | 66,9 | 85,9 | ... | ... | ... | 321 | ... | ... |
| April | ... | ... | ... | ... | ... | ... | ... | ... | ... | ... |

| Zeit | noch: Aussereuropäische Länder | | | | | | | | | |
|-----------|--------------------------------|------------------|-------------------|-------------------|------------------|------------------|---------------------|------------------|------------------|------------------|
| | Columbien | | Indien 8)21)22) | | | | Iran 25) | | Japan 26) | |
| | Ein- fuhr (G) | Aus- fuhr (G) | Ein- fuhr (G) | Aus- fuhr (G) | Ein- fuhr (G) | Aus- fuhr (G) | Ein- fuhr (S) | Aus- fuhr (S) | Ein- fuhr (G) | Aus- fuhr (G) |
| | Col. pesos | | Ind. Rupien | | | | Rials | | \$ (US) | |
| Ø 1937 | 14,1 | 12,7 | 148 | 158 | 115 | 214 | 113,6 | 100,0 | | |
| Ø 1938 | 13,3 | 12,0 | 130 ^{r)} | 142 ^{r)} | 99 | 148 | 89,2 | 92,4 | | |
| Ø 1948 | 49,1 | 42,1 | 452 | 70,8 | 456 | 1 584 | 57,0 | 21,5 | | |
| Ø 1949 | 43,0 | 52,2 | 508 | 28,1 | 404 | 1 431 | 75,4 | 42,5 | | |
| Ø 1950 | 59,3 | 64,3 | 484 | 35,7 | 506 | 2 146 | 81,2 | 68,3 | | |
| Ø 1951 | 82,4 | 91,1 | 729 | 67,0 | 596 | 936 | 166,3 ^{s)} | 112,9 | | |
| Ø 1952 | 83,8 | 96,5 | 530 | 21,0 | 466 | 450 | 169,0 | 106,1 | | |
| Ø 1953 | 99,3 | 122,4 | 456 | 19,1 | 432 | ... | 200,8 | 106,2 | | |
| 1953 | | | | | | | | | | |
| Januar | 97,5 | 102,7 | 409 | 25,8 | 436 | 7,0 | 682 | 187,4 | 79,6 | |
| Februar | 80,0 | 106,5 | 386 | 13,2 | 388 | 5,1 | 630 | 172,7 | 85,0 | |
| März | 94,1 | 123,5 | 455 | 15,8 | 486 | 3,9 | 842 | 186,6 | 115,2 | |
| April | 92,3 | 129,5 | 557 | 7,1 | 385 | 3,7 | 98 | 211,8 | 96,2 | |
| Mai | 97,6 | 110,7 | 554 | 6,6 | 406 | 4,1 | 165 | 206,1 | 112,2 | |
| Juni | 105,5 | 105,5 | 497 | 17,0 | 397 | 3,8 | 164 | 196,8 | 115,9 | |
| Juli | 118,4 | 122,3 | 488 | 28,1 | 406 | 4,1 | 347 ^{d)} | 200,3 | 102,3 | |
| August | 99,4 | 133,7 | 473 | 27,0 | 392 | 9,1 | | 198,0 | 111,2 | |
| September | 105,1 | 143,2 | 432 | 32,0 | 487 | 7,3 | 449 ^{d)} | 192,2 | 103,6 | |
| Oktober | 97,6 | 106,5 | 435 | 20,4 | 473 | 6,8 | | 210,0 | 107,8 | |
| November | 99,3 | 127,6 | 372 | 17,2 | 480 | 7,4 | 248 ^{d)} | 183,3 | 106,6 | |
| Dezember | 105,3 | 153,6 | 377 | 17,6 | 506 | 9,4 | | 264,5 | 140,0 | |
| 1954 | | | | | | | | | | |
| Januar | 107,1 | 139,0 | 381 | 23,0 | 439 | 5,6 | ... | 243,2 | 94,3 | |
| Februar | 119,5 | 145,8 | 386 | 18,2 | 383 | 5,6 | ... | 217,2 | 113,0 | |
| März | 117,4 | 118,9 | 474 | 15,4 | 426 | 7,8 | ... | 265,2 | 136,2 | |
| April | ... | ... | ... | ... | ... | ... | ... | ... | ... | |

18) Einschl. Goldbarren für gewerbliche Zwecke.- 19) Fob-Werte. Sie erhöhen sich durch die Fracht um schätzungsweise: 1938 = 12,8 vH; 1946/48 = 9,9 bis 10,6 vH.- 20) Werte ab Versandort. Die Inlandsfracht beträgt etwa: 1938 = 4 vH; 1946/48 = 5 vH.- 21) 1937 und 1938 früheres Gebiet von Indien, ab August 1947 jetziger Gebietsstand.- 22) Jahreszahlen: 12 Monate umfassend, die am 1. April des angegebenen Jahres beginnen.- 23) Aussenhandel über See und auf dem Luftwege.- 24) Aus-enhandel über Land. Erfasst ist der Handel mit den Ländern Pakistan ab 1. April 1948, Iran und Afghanistan ab 1. April 1949 und Burma ab 1. September 1951.- 25) Jahreszahlen: 12 Monate umfassend, die am 21. bis 22. März des angegebenen Jahres beginnen. Monatszahlen enden am 21. bis 23. des angegebenen Monats. 26) Ohne Korea und Formosa, jedoch einschl. Handel mit diesen Gebieten.- 27) Vorkriegszahlen: fob-Werte. Sie erhöhen sich durch die Fracht um schätzungsweise 12 vH.- 28) Fob-Werte plus 10 vH.- 29) Aussenhandel über Land. Ohne Regierungsgut. Erfasst ist der Handel mit Afghanistan und Iran ab 1. April 1948 und Indien ab 1. Juli 1949.- 30) Fob-Werte der Konsulatsfaktura + 20 vH.- 31) 1937 und 1938 Gebiet des früheren Niederländisch-Indien. Ab 1948 Gebiet der Vereinigten Staaten von Indonesien, 1948 und 1949 jedoch ohne die Republik Indonesien.- 32) Einschl. Basutoland, Swasiland und Betschuanaland; ausschl. Südwesafrika und Nordrhodesien.- 33) Fob-Werte: sie erhöhen sich durch die Fracht um etwa 8 bis 10 vH.- 34) Einschl. Gold in Münzen und Barren für gewerbliche Zwecke.-

Weitere Anmerkungen siehe nächste Seite.

noch: Außenhandel
noch: Ein- und Ausfuhrwerte in Millionen Landeswährung

| Zeit | noch: Aussereuropäische Länder | | | | | | | | | |
|-----------|--------------------------------|------------------|-------------|------------------|--------------|------------------|-------------|------------------|-------------|------------------|
| | Mexiko | | Neuseeland | | Pakistan 22) | | | | Peru 1) | |
| | Ein- 27) | Aus- fuhr (G) | Ein- 28) | Aus- fuhr (G) | Ein- 23) | Aus- fuhr (G) | Ein- 23) | Aus- fuhr (G) | Ein- 30) | Aus- fuhr (S) |
| | Mex. Pesos | | £ (NZ) | | Pak. Rupien | | | | Soles | |
| Ø 1937 | 51 | 66 | 4,7 | 5,4 | . | . | . | . | 20 | 30 |
| Ø 1938 | 41 | 59 | 4,6 | 4,8 | . | . | . | . | 22 | 29 |
| Ø 1948 | 246 | 216 | 10,7 | 12,3 | 31,1 | . | 58,6 | . | 91 | 88 |
| Ø 1949 | 294 | 282 | 10,0 | 12,2t) | 115,3 | . | 79,8 | . | 224 | 176 |
| Ø 1950 | 367 | 336 | 13,2t) | 15,2t) | 88,1 | 13,4 | 73,6 | 25,9 | 239 | 241 |
| Ø 1951 | 548 | 413 | 17,2 | 20,6 | 122,3 | 12,7 | 171,3 | 41,5 | 353 | 317 |
| Ø 1952 | 533 | 419 | 23,0 | 20,0 | 156,8 | 21,5 | 138,6 | 29,6 | 373 | 307 |
| Ø 1953 | 529 | 386 | 16,0 | 19,6 | 102,8 | 9,8 | 113,5 | 12,3 | 414 | 313 |
| 1953 | | | | | | | | | | |
| Januar | 461 | 433 | 15,3d) | 21,5d) | 95,7 | 9,1 | 155,2 | 7,3 | 393 | 236 |
| Februar | 421 | 409 | | | 108,3 | 6,0 | 169,9 | 6,9 | 363 | 233 |
| März | 457 | 470 | | | 94,5 | 5,2 | 150,5 | 4,9 | 374 | 195 |
| April | 489 | 361 | 14,8d) | 25,4d) | 74,7 | 3,9 | 89,2 | 2,5 | 477 | 274 |
| Mai | 530 | 326 | | | 62,4 | 4,9 | 105,9 | 7,1 | 412 | 331 |
| Juni | 524 | 287 | | | 51,1 | 6,8 | 89,6 | 18,0 | 362 | 314 |
| Juli | 599 | 328 | 16,3d) | 13,1d) | 96,2 | 6,2 | 111,8 | 14,8 | 418 | 350 |
| August | 553 | 343 | | | 76,1 | 7,3 | 101,9 | 12,1 | 463 | 453 |
| September | 568 | 333 | | | 108,0 | 7,5 | 76,6 | 11,6 | 409 | 283 |
| Oktober | 564 | 444 | 16,2 | 15,3 | 96,7 | 8,1 | 86,4 | 6,1 | 433d) | 363d) |
| November | 594 | 422 | 17,3 | 15,0 | 84,2 | 7,9 | 91,6 | 8,0 | | |
| Dezember | 593 | 484 | 17,5 | 25,0 | 124,0 | 7,9 | 109,0 | 12,1 | | |
| 1954 | | | | | | | | | | |
| Januar | 535 | 446 | 17,7 | 19,0 | 105,3 | 7,3 | 107,5 | 10,9 | 449 | 333 |
| Februar | 490 | 430 | ... | 26,8 | 88,9 | 6,0 | 89,6 | 9,0 | 403 | 296 |
| März | ... | ... | ... | ... | 60,6 | 8,4 | 121,6 | 7,8 | ... | ... |
| April | ... | ... | ... | ... | ... | ... | ... | ... | ... | ... |

| Zeit | noch: Aussereuropäische Länder | | | | | | | | | |
|-----------|--------------------------------|------------------|------------------------------|------------------|------------------|------------------|------------------|------------------|-------------|----------------------|
| | Republik 8) Indonesien 31) | | Südafrikanische Union 32) | | Türkei 34) | | Uruguay | | USA 8)35) | |
| | Ein- fuhr (S) | Aus- fuhr (S) | Ein- 33) | Aus- fuhr (G) | Ein- fuhr (S) | Aus- fuhr (S) | Ein- fuhr (S) | Aus- fuhr (S) | Ein- 36) | Aus- fuhr (G) 37) |
| | Rupiahs | | £ (SA) | | £ (T) | | \$ (US) | | \$ (US) | |
| Ø 1937 | 42 | 83 | 8,6 | 3,5 | 9,5 | 11,5 | 5,4 | 6,5 | 257 | 279 |
| Ø 1938 | 41 | 57 | 8,0 | 2,7 | 12,5 | 12,1 | 5,1 | 5,2 | 163 | 258 |
| Ø 1948 | 95 | 87 | 29,5 | 11,4 | 64,2 | 45,9 | 16,7 | 14,9 | 594 | 1 054 |
| Ø 1949 | 131 | 123 | 26,3 | 13,1 | 67,7 | 57,8 | 15,1 | 16,0 | 552 | 1 004 |
| Ø 1950 | 137 | 246 | 25,6 | 21,0 | 66,7 | 61,5 | 16,7 | 21,2 | 738 | 856 |
| Ø 1951 | 255 | 398 | 39,2 | 28,8 | 92,8 | 73,3 | 26,3 | 19,7 | 914 | 1 253 |
| Ø 1952 | 878u) | 871u) | 34,9 | 28,0 | 129,7 | 84,7 | 20,6 | 17,4 | 893 | 1 266 |
| Ø 1953 | 715 | 779 | 35,5 | 27,9 | 124,3 | 92,4 | 16,3 | ... | 906 | 1 312 |
| 1953 | | | | | | | | | | |
| Januar | 607 | 623 | 32,3 | 28,2 | 111,3 | 90,4 | 15,7 | 22,0 | 922 | 1 292 |
| Februar | 617 | 670 | 33,2 | 29,2 | 107,9 | 97,6 | 10,5 | 24,7 | 856 | 1 197 |
| März | 627 | 856 | 40,1 | 27,4 | 112,3 | 110,1 | 18,0 | 19,6 | 1 004 | 1 389 |
| April | 677 | 801 | 37,4 | 28,2 | 112,9 | 88,5 | 15,6 | 32,9 | 1 013 | 1 393 |
| Mai | 700 | 744 | 36,1 | 27,7 | 113,3 | 101,5 | 13,8 | 24,2 | 902 | 1 450 |
| Juni | 842 | 677 | 33,0 | 24,5 | 129,3 | 85,8 | 15,3 | 28,4 | 933 | 1 383 |
| Juli | 917 | 909 | 38,5 | 26,4 | 128,7 | 61,2 | 16,7 | 28,5 | 908 | 1 355 |
| August | 748 | 688 | 36,2 | 24,2 | 125,4 | 58,0 | 16,3 | 24,6 | 841 | 1 190 |
| September | 768 | 921 | 34,0 | 29,4 | 124,9 | 74,1 | 17,9 | 22,8 | 925 | 1 239 |
| Oktober | 759 | 877 | 36,0 | 31,6 | 134,7 | 91,3 | 16,4d) | 14,0d) | 813 | 1 253 |
| November | 660 | 720 | 33,5 | 29,5 | 130,9 | 111,0 | | | 849 | 1 245 |
| Dezember | 655 | 814 | 35,1 | 26,2 | 159,5 | 139,6 | | | 907 | 1 349 |
| 1954 | | | | | | | | | | |
| Januar | 674 | 690 | 35,1 | 21,0 | 94,9 | 73,8 | ... | ... | 833 | 1 091 |
| Februar | 602 | 687 | 34,8 | 27,2 | 105,6 | 76,8 | ... | ... | 809 | 1 181 |
| März | ... | ... | 43,3 | 30,7 | 119,3 | 100,2 | ... | ... | 858 | 1 122 |
| April | ... | ... | ... | ... | ... | ... | ... | ... | 948 | 1 404 |

35) Einschl. Alaska, Hawaii und Puerto Rico.- 36) Annähernd fob-Werte: sie erhöhen sich durch die Fracht um schätzungsweise: 1937 = 10 vH, 1938 = 11 vH.- 37) Ab 1948 einschl. Ausfuhr von Gütern für den zivilen Verbrauch durch die US-Armee.- 38) Fob-Werte der Konsultatsfaktoren. Sie erhöhen sich durch die Fracht nach Vorkriegsschätzungen um 12 vH.- a) Geschätzte Werte für 1936.- b) Ab 1950 Bundesrepublik und Westsektoren von Berlin.- c) Generalhandel.- d) Ab 1. Oktober 1950 Änderung der Preise für Butter und Speck im Handel mit Grossbritannien.- e) 1948 und 1949 ohne "Tillgodohavanden", (Lieferungen an die Sowjetunion "on German Credit Account").- f) Ab April 1948 einschl. Aussenhandel des Saargebietes.- g) Jahreszahlen ab 1948 sowie Monatszahlen ab Oktober 1951 enthalten Subventionen.- h) Ab Januar 1953 einschl. Silber in Barren und Münzen (vorher ohne); ausschl. Goldabfall, Juwelierkehricht, teilweise verarbeitetes Gold und Goldblatt (vorher einschl.).- i) Ab Januar 1951 einschl. anglo-amerikanische Zone von Triest. (Die monatlichen Ein- und Ausfuhr von Triest beliefen sich im Jahre 1951 durchschnittlich auf 2 493 bzw. 794 Mill. Lire).- j) Monatsdurchschnitte.- k) Einschl. der Hilfs-lieferungen ausserhalb des ERP.- l) Ab 1949 einschl. ERP-Einfuhren.- m) Ab 1951 einschl. elektr. Strom.- n) 1937 und 1938 einschl. Goldbarren für gewerbliche Zwecke.- o) Januar bis September.- p) Die Zahlen für 1937 und 1938 sind wegen der Änderung des Gebietsstandes mit den Angaben für die späteren Jahre nicht voll vergleichbar.- q) Ab April 1949 einschl. Neufund-land.- r) Frühere britische Provinzen und indische Staaten.- s) Ab 1951 Änderung der Tabellarisierung.- t) Ab 1950 geschätzt auf Grund des Aussenhandels der Handelspartner.- u) Ab Februar 1952 Änderung des Wechselkurses. Werte in Rupiahs zum US-Dollarkurs: 1 : 11,40.- v) Monatszahlen ohne Paketpost und Lufthandel.

noch: Außenhandel
Index des Außenhandelsvolumens*
1950 = 100

| Zeit | Europäische Länder | | | | | | | | | | | | | | | | | | | |
|-------------|---------------------------|-------------------|-----------------------|--------------|------------------------|--------------|------------------------|--------------|--------------------------|------------------|--------------------------|------------------|--------------|--------------|-------------------|-------------------|--------------|--------------|------------------------|-----|
| | Bundesrepubl. Deutschland | | Belgien ¹⁾ | | Dänemark ²⁾ | | Finnland ³⁾ | | Frankreich ⁵⁾ | | Grossbrit. u. Nordirland | | Irland | | Italien | | Niederlande | | Norwegen ⁷⁾ | |
| | Ein-fuhr (S) | Aus-fuhr (S) | Ein-fuhr (S) | Aus-fuhr (S) | Ein-fuhr (S) | Aus-fuhr (S) | Ein-fuhr (S) | Aus-fuhr (S) | Ein-fuhr (S) | Aus-fuhr (S) | Ein-fuhr (S) | Aus-fuhr (N) | Ein-fuhr (S) | Aus-fuhr (S) | Ein-fuhr (S) | Aus-fuhr (S) | Ein-fuhr (S) | Aus-fuhr (S) | | |
| Orig. Basis | 1950 | | 1952 | | 1949 | | 1935 | | 1949 | | 1950 | | 1938 | | 1948 | | 1938 | | 1949 | |
| 1937 | 88 ^{a)} | 116 ^{a)} | 83 | 89 | 70 | 82 | 122 | 136 | 106 | 57 | 121 ^{d)} | 63 ^{d)} | 73 | 108 | 78 | 89 | 80 | 76 | 90 | 95 |
| 1938 | . | . | . | . | 72 | 81 | 115 | 118 | 94 | 62 | . | . | 70 | 99 | 78 | 89 | 80 | 76 | 83 | 90 |
| 1948 | . | . | 89 | 81 | 61 | 59 | 101 | 76 | 92 ^{c)} | 50 ^{c)} | 92 | 79 | 89 | 74 | 85 | 72 | 68 | 49 | 83 | 73 |
| 1949 | 76 ^{b)} | 43 | 87 | 88 | 79 | 76 | 93 | 91 | 95 | 74 | 100 | 87 | 89 | 89 | 93 | 80 | 76 | 74 | 97 | 76 |
| 1950 | 100 | 100 | 100 | 100 | 100 | 100 | 100 | 100 | 100 | 100 | 100 | 100 | 100 | 100 | 100 | 100 | 100 | 100 | 100 | 100 |
| 1951 | 102 | 143 | 110 | 121 | 94 | 114 | 126 | 125 | 117 | 118 | 113 | 101 | 105 | 99 | 143 ^{e)} | 162 ^{e)} | 102 | 119 | 110 | 111 |
| 1952 | 118 | 154 | 108 | 112 | 91 | 108 | 156 | 110 | 119 | 104 | 103 | 95 | 88 | 121 | 158 | 140 | 90 | 125 | 106 | 102 |
| 1953 | 133 | 180 | 112 | 123 | 104 | 121 | 114 | 116 | 120 | 110 | 112 | 98 | 98 | 136 | 174 | 152 | 107 | 143 | 117 | 105 |
| 1953 | | | | | | | | | | | | | | | | | | | | |
| Januar | 129 | 144 | 105 | 111 | 104 | 119 | 169 | 144 | 123 | 99 | 106 | 94 | 87 | 110 | 185 | 129 | 108 | 137 | 113 | 107 |
| Februar | 111 | 139 | 93 | 99 | | | 147 | 136 | 128 | 111 | | | 90 | 110 | 164 | 135 | 84 | 107 | 117 | 99 |
| März | 123 | 169 | 110 | 118 | | | 135 | 157 | 126 | 113 | | | 108 | 151 | 181 | 144 | 104 | 138 | 129 | 110 |
| April | 123 | 176 | 100 | 113 | 94 | 114 | 135 | 160 | 135 | 118 | 116 | 96 | 93 | 119 | 173 | 144 | 97 | 131 | 112 | 96 |
| Mai | 121 | 168 | 103 | 116 | | | 129 | 148 | 110 | 107 | | | 92 | 146 | 177 | 143 | 99 | 118 | 102 | 92 |
| Juni | 134 | 179 | 108 | 121 | | | 124 | 134 | 133 | 118 | | | 93 | 157 | 179 | 141 | 107 | 130 | 130 | 101 |
| Juli | 128 | 183 | 110 | 112 | 104 | 117 | 120 | 124 | 118 | 102 | 112 | 97 | 100 | 149 | 164 | 170 | 108 | 145 | 98 | 96 |
| August | 126 | 176 | 103 | 111 | | | 117 | 117 | 97 | 88 | | | 82 | 140 | 145 | 143 | 102 | 141 | 98 | 106 |
| September | 139 | 180 | 112 | 120 | | | 115 | 115 | 115 | 96 | | | 86 | 168 | 170 | 149 | 114 | 171 | 114 | 109 |
| Oktober | 150 | 207 | 116 | 122 | 114 | 134 | 114 | 115 | 112 | 118 | 114 | 106 | 116 | 146 | 181 | 170 | 116 | 179 | 119 | 124 |
| November | 152 | 195 | 114 | 125 | | | 111 | 116 | 121 | 130 | | | 101 | 129 | 186 | 169 | 118 | 167 | 125 | 110 |
| Dezember | 164 | 247 | 116 | 121 | | | 114 | 116 | 123 | 123 | | | 107 | 154 | 187 | 184 | 127 | 153 | 140 | 110 |
| 1954 | | | | | | | | | | | | | | | | | | | | |
| Januar | 138 | 179 | 119 | 137 | ... | ... | 157 | 153 | 135 | 117 | 113 | 103 | ... | ... | ... | ... | 129 | 170 | 120 | 107 |
| Februar | 128 | 179 | 104 | 108 | | | 158 | 163 | 127 | 127 | | | ... | ... | ... | ... | 101 | 135 | 107 | 110 |
| März | 168 | 233 | ... | 133 | | | 149 | 169 | 126 | 119 | | | ... | ... | ... | ... | ... | ... | 148 | 123 |
| April | 155 | 199 | ... | ... | ... | ... | 146 | 172 | 138 | 125 | 117 | 104 | ... | ... | ... | ... | ... | ... | ... | ... |

| Zeit | noch: Europäische Länder | | | | | | | | Aussereuropäische Länder | | | | | | | | | | | | |
|-------------|--------------------------|--------------|--------------|--------------|--------------|--------------|--------------|--------------|------------------------------|--------------|--------------|--------------|-----------------------|--------------|-------------------|-------------------|--------------|--------------|--------------|-----------------------------|-----|
| | Österreich | | Schweden | | Schweiz | | Spanien | | Austral. Bund ¹⁰⁾ | | Canada | | Indien ¹¹⁾ | | Japan | | Türkei | | USA | | |
| | Ein-fuhr (S) | Aus-fuhr (S) | Ein-fuhr (S) | Aus-fuhr (S) | Ein-fuhr (S) | Aus-fuhr (S) | Ein-fuhr (S) | Aus-fuhr (S) | Ein-fuhr (G) | Aus-fuhr (G) | Ein-fuhr (S) | Aus-fuhr (N) | Ein-fuhr (G) | Aus-fuhr (G) | Ein-fuhr (G) | Aus-fuhr (G) | Ein-fuhr (S) | Aus-fuhr (S) | Ein-fuhr (S) | Aus-fuhr (N) ¹²⁾ | |
| Orig. Basis | 1937 | | 1948 | | 1938 | | 1948 | | VII 1936-VI 1939 | | 1948 | | IV 1948 - III 1949 | | 1934 - 1936 | | 1938 | | 1936 - 1938 | | |
| 1937 | 98 | 128 | 99 | . | . | . | ... | ... | 62 | 84 | 56 | 65 | . | . | 305 ^{g)} | 337 ^{g)} | 53 | 76 | 78 | 55 | |
| 1938 | ... | ... | ... | 87 | 77 | 68 | 70 | ... | ... | 73 | 90 | 50 | 62 | . | . | . | 68 | 87 | 56 | 55 | |
| 1948 | 81 ^{f)} | 53 | 53 | 92 | 70 | 100 | 89 | 93 | 74 | 72 | 89 | 92 | 107 | 108 | 81 | 54 | 25 | 75 | 81 | 111 | |
| 1949 | 105 | 99 | 61 | 80 | 80 | 81 | 88 | 98 | 76 | 84 | 102 | 93 | 100 | 111 | 89 | 85 | 54 | 86 | 104 | 113 | |
| 1950 | 100 | 100 | 100 | 100 | 100 | 100 | 100 | 100 | 100 | 100 | 100 | 100 | 100 | 100 | 100 | 100 | 100 | 100 | 100 | 100 | |
| 1951 | 104 | 112 | 109 | 118 | 104 | 118 | 120 | 93 | 113 | 114 | 93 | 113 | 111 | 128 | 80 | 144 | 106 | 120 | 101 | 128 | |
| 1952 | 99 | 114 | 108 | 110 | 93 | 104 | 120 | 106 | 101 | 146 | 87 | 127 | 122 | 97 | 89 | 165 | 106 | 165 | 122 | 130 | |
| 1953 | 90 | 109 | 145 | 109 | 99 | 108 | 134 | ... | ... | 77 | 110 | 139 | 120 | ... | ... | 228 | 118 | 163 | 148 | 136 | |
| 1953 | | | | | | | | | | | | | | | | | | | | | |
| Januar | 72 | 87 | 123 | 102 | 82 | 97 | 118 | 112 | 110 | 79 | 103 | 125 | 110 | 78 | 89 | 198 | 91 | 142 | 139 | 111 | 131 |
| Februar | 88 | 100 | 116 | | | 92 | 120 | 116 | 131 | | 100 | 119 | 96 | 73 | 80 | 187 | 103 | 131 | 151 | 102 | 124 |
| März | 104 | 122 | 143 | | | 107 | 142 | 95 | 136 | | 135 | 137 | 107 | 91 | 93 | 204 | 135 | 150 | 165 | 118 | 142 |
| April | 98 | 121 | 131 | 108 | 96 | 105 | 125 | 98 | 133 | 79 | 118 | 149 | 105 | 112 | 79 | 242 | 112 | 157 | 138 | 119 | 144 |
| Mai | 102 | 117 | 127 | | | 102 | 122 | 117 | 99 | | 105 | 160 | 134 | 106 | 82 | 235 | 119 | 150 | 160 | 108 | 151 |
| Juni | 83 | 104 | 137 | | | 115 | 138 | 106 | 88 | | 113 | 153 | 144 | 95 | 80 | 225 | 131 | 165 | 135 | 112 | 144 |
| Juli | 78 | 97 | 145 | 102 | 104 | 116 | 143 | 120 | 87 | 96 | 116 | 153 | 137 | 101 | 83 | 231 | 110 | 163 | 134 | 108 | 141 |
| August | 83 | 104 | 157 | | | 96 | 116 | 136 | 87 | | 74 | 130 | 120 | 99 | 78 | 224 | 119 | 162 | 72 | 101 | 123 |
| September | 77 | 97 | 158 | | | 110 | 144 | 157 | 77 | | 92 | 138 | 119 | 90 | 98 | 219 | 113 | 160 | 116 | 111 | 128 |
| Oktober | 85 | 106 | 160 | 122 | 114 | 119 | 147 | 165 | 88 | ... | 130 | 134 | 120 | 88 | 97 | 239 | 117 | 176 | 151 | 99 | 129 |
| November | 99 | 118 | 165 | | | 114 | 144 | 163 | 118 | | 129 | 133 | 124 | 77 | 97 | 207 | 116 | 190 | 170 | 102 | 129 |
| Dezember | 106 | 135 | 181 | | | 126 | 145 | ... | ... | | 123 | 128 | 127 | 77 | 101 | 310 | 149 | 211 | 223 | 108 | 140 |
| 1954 | | | | | | | | | | | | | | | | | | | | | |
| Januar | 94 | 115 | 139 | 115 | 87 | 107 | 112 | ... | ... | ... | 93 | 106 | 94 | 78 | 90 | 280 | 103 | 114 | 137 | 102 | 113 |
| Februar | 88 | 108 | 168 | | | 101 | 119 | ... | ... | | 96 | 112 | 96 | ... | ... | 252 | 122 | 142 | 148 | 98 | 123 |
| März | 107 | 137 | 183 | | | 130 | 141 | ... | ... | | ... | ... | 113 | ... | ... | ... | ... | ... | ... | ... | ... |
| April | 97 | 126 | 174 | ... | ... | 116 | 132 | ... | ... | ... | ... | ... | ... | ... | ... | ... | ... | ... | ... | ... | |

* Die Indexziffer des Aussenhandelsvolumens zeigt die Veränderung des Aussenhandels nach Ausschaltung der Preisbewegungen. G = Generalhandel, S = Spezialhandel, N = Ausfuhr von inländischen Erzeugnissen. Nähere Begriffsbestimmungen sowie tatsächliche Werte des Aussenhandels siehe Tabelle "Aussenhandel, Ein- und Ausfuhrwerte in Mill. Landeswährung".

- 1) Einschl. Luxemburg. 1948 bis 1952 umbasiert von Originalbasis 1948 = 100. Ab 1954 mit den Angaben für frühere Zeiträume nicht voll vergleichbar. - 2) 1937 und 1948 umbasiert von Originalbasis 1947 = 100. - 3) Von Saisonschwankungen bereinigt. - 4) Die Indexziffern jeden Monats gibt das Aussenhandelsvolumen vom Beginn des betreffenden Jahres bis zum Ende des jeweiligen Monats an. - 5) 1937 und 1938 umbasiert von Originalbasis 1938 = 100. Die Reihen sind miteinander verkettet. - 6) Gesamteinfuhr. - 7) 1937 bis 1950 umbasiert von Originalbasis 1938 = 100. Beide Reihen sind miteinander verkettet. - 8) Gesamteinfuhr (kommerzielle Einfuhr + ERP-Einfuhr). - 9) Einfuhr ohne ERP-Importe (kommerzielle Einfuhr). - 10) Jahreszahlen: 12 Monate umfassend, die am 30. Juni des angegebenen Jahres enden. - 11) Jahreszahlen: 12 Monate umfassend, die am 1. April des angegebenen Jahres beginnen. - 12) Ab 1948 einschl. Ausfuhr von Gütern für den zivilen Verbrauch durch die US-Armee. - a) 1936. - b) 1949 geschätzte Werte. - c) Ab April 1948 einschl. Aussenhandel des Saargebietes. - d) 1938 umbasiert von Originalbasis 1938 = 100. - e) Ab 1951 Originalzahlen auf der Basis 1948 = 100. Einschl. anglo-amerikanische Zone von Triest. (Indexzahlen neu berechnet auf der Basis der Fischer'schen "Idealformel" unter Berücksichtigung aller im Spezialhandel enthaltenen Waren). - f) 1948 einschl. der Hilfslieferung ausserhalb des ERP. - g) 1934 bis 1936.

Eisenbahngüterverkehr*

Mill. Netto-Tonnenkilometer

| Zeit | Europäische Länder | | | | | | | | | | | | |
|--------------------------|--|---------------------|------------------|----------------|--------------------------|------------------------|----------------------------|------------------|-------------------------|------------------|-----------------------------|--------------------------|--------|
| | Bundes- republik Deutsch- land 1) | Belgien 2)3) | Dänemark 4)5) | Finnland 4) | Frank- reich 6)7) | Grossbri- tannien8) | Irland9) | Italien 4)10) | Jugo- slawien 11) | Luxem- burg7) | Nieder- lande3)12) | Nor- wegen 4)7)12) | |
| 1937 | 4 457 | 519 | 47 | 216 | 2 650 | 2 444 | 33,2 | ... | 326 | 44,3 | 188 | | |
| 1938 | 4 779 | 428 | 48 | 189 | 2 210 | 2 216 | 31,9 | 928 | 354 | 33,7 | 170 | 67,7 | |
| 1948 | 3 490 | 513 | 101 | 288 | 3 437 | 2 930 ^{a)} | 42,8 | 918 | 620 | 38,6 | 212 | 101,6 | |
| 1949 | 3 987 | 472 | 99 | 250 | 3 420 | 2 999 | 42,0 | 862 | 804 | 39,2 | 232 | 114,5 | |
| 1950 | 4 007 | 455 | 100 | 288 | 3 244 | 3 016 | 42,7 | 858 | 829 | 36,0 | 251 | 113,9 | |
| 1951 | 4 588 | 552 | 111 | 369 | 3 783 | 3 121 | 41,4 | 966 | 725 | 48,9 | 271 | 115,2 | |
| 1952 | 4 604 | 506 | 95 | 329 | 3 667 | 3 051 | 39,0 | 1 023 | 699 | 51,2 | 256 | 126,8 | |
| 1953 | 4 245 | 479 | 92 | 306 | 3 376 | 3 091 | 39,0 | 1 041 | 735 | 46,2 | 271 | 114 | |
| 1953 | | | | | | | | | | | | | |
| Januar | 4 161 | 456 | 95 | 282 | 3 300 | 3 163 | 34,5 | 1 012 | 571 | 51,7 | 270 | 105,0 | |
| Februar | 3 974 | 426 | 89 | 287 | 3 289 | 3 026 | | 980 | 543 | 46,4 | 242 | | |
| März | 4 814 | 507 | 109 | 351 | 3 620 | 3 326 | | 1 012 | 686 | 55,6 | 294 | | |
| April | 4 158 | 484 | 88 | 312 | 3 370 | 3 094 | 34,5 | 944 | 746 | 50,0 | 260 | 112 | |
| Mai | 4 001 | 460 | 81 | 278 | 3 190 | 2 117 | | 973 | 768 | 47,8 | 247 | | |
| Juni | 4 036 | 511 | 86 | 306 | 3 630 | 2 929 | | 1 009 | 744 | 47,3 | 261 | | |
| Juli | 4 114 | 466 | 78 | 304 | 3 350 | 2 774 | 35,2 | 1 072 | 715 | 46,8 | 262 | 116 | |
| August | 4 018 | 423 | 84 | 303 | 1 770 | 2 863 | | 965 | 752 | 40,8 | 255 | | |
| September | 4 237 | 489 | 98 | 328 | 3 750 | 3 029 | | 1 063 | 785 | 41,9 | 273 | | |
| Oktober | 4 663 | 517 | 101 | 333 | 3 990 | 3 352 | 51,8 | 1 170 | 855 | 42,1 | 305 | 126 | |
| November | 4 325 | 493 | 99 | 305 | 3 590 | 3 319 | | 1 108 | 794 | 40,7 | 292 | | |
| Dezember | 4 444 | 488 | 100 | 282 | 3 680 | 3 130 | | 1 189 | 827 | 43,4 | 292 | | |
| 1954 | | | | | | | | | | | | | |
| Januar | 4 111 | ... | 93 | 287 | 3 370 | 3 221 | 32,0 | 1 038 | 576 | ... | 267 | ... | |
| Februar | 4 262 | ... | 93 | 339 | 3 330 | 2 931 | | ... | 474 | ... | 310 | | |
| März | 4 487 | ... | ... | 399 | ... | 3 329 | | ... | 796 | ... | ... | | |
| April | 3 805 | ... | ... | ... | ... | ... | ... | ... | ... | ... | ... | ... | |
| noch: Europäische Länder | | | | | Aussereuropäische Länder | | | | | | | | |
| Zeit | Öster- reich13) | Polen 7)11)14) | Schweden 4) | Spanien 15) | Argen- tinien | Austral. Pund.16) | Bra- silien 7)11)17) | Canada | Indien 5)18)19) | Japan 4)5) | Sudafrik. Union 7)20) | Türkei 7)21) | USA22) |
| 1937 | 356 | 1 837 ^{b)} | 314 | ... | 1 117 | 541 | 438 | 3 276 | ... | 1 521 | 857 | 85 | 43 875 |
| 1938 | 324 | 1 864 | 295 | ... | ... | 589 | 501 | 3 265 | 2 968 | 1 769 | 787 | 96 | 35 293 |
| 1948 | 501 | 2 349 | 625 | 462 | 1 451 | 809 | 613 | 7 188 | 3 040 | 2 109 | 1 325 | 190 | 77 612 |
| 1949 | 527 | 2 713 | 627 | 461 | 1 360 | 846 | 628 | 6 854 | 3 409 | 2 374 | 1 478 | 241 | 64 061 |
| 1950 | 524 | 2 912 | 671 | 537 | 1 159 | 845 | 634 | 6 757 | 3 638 | 2 560 | 1 555 | 208 | 71 609 |
| 1951 | 548 | ... | 779 | 584 | 1 422 | 855 | 696 | 7 823 | 3 808 | 3 073 | 1 677 | 227 | 78 671 |
| 1952 | 525 | ... | 747 | 635 | 1 306 | 920 | 705 | 8 296 | 3 879 | 3 227 | 1 770 | 274 | 74 798 |
| 1953 | 493 | | 696 | 631 | ... | 797 | ... | 7 908 | ... | 3 343 | ... | ... | 73 703 |
| 1953 | | | | | | | | | | | | | |
| Januar | 407 | ... | 687 | 621 | 1 279 | 702 | 634 | 8 139 | 3 995 | 2 993 | 1 746 | 270 | 71 489 |
| Februar | 428 | ... | 674 | 589 | 1 154 | 750 | 631 | 7 387 | 3 778 | 3 006 | 1 660 | 260 | 66 575 |
| März | 489 | ... | 767 | 673 | 1 358 | 848 | 645 | 7 891 | 4 628 | 3 318 | 1 801 | 270 | 74 121 |
| April | 468 | ... | 715 | 647 | 1 324 | 766 | 443 | 7 496 | 3 591 | 3 393 | 1 742 | 285 | 73 437 |
| Mai | 490 | ... | 654 | 662 | 1 346 | 829 | 471 | 8 754 | 3 977 | 3 411 | 1 809 | 337 | 78 007 |
| Juni | 450 | ... | 722 | 624 | 1 480 | 820 | 415 | 8 353 | 3 774 | 3 065 | 1 921 | 327 | 76 925 |
| Juli | 459 | ... | 591 | 618 | 1 447 | 903 | 483 | 8 146 | 3 292 | 2 954 | 1 812 | 330 | 74 905 |
| August | 487 | ... | 677 | 598 | 1 416 | 864 | 361 | 7 965 | ... | 3 246 | 1 854 | 355 | 79 773 |
| September | 506 | ... | 755 | 600 | ... | 846 | ... | 7 660 | ... | 3 230 | 1 881 | 360 | 75 831 |
| Oktober | 557 | ... | 759 | 634 | ... | 882 | ... | 8 011 | ... | 3 727 | 1 917 | 370 | 79 849 |
| November | 577 | ... | 695 | 642 | ... | ... | ... | 7 668 | ... | 3 360 | 1 774 | 365 | 69 948 |
| Dezember | 596 | ... | 668 | 668 | ... | ... | ... | 7 431 | ... | 3 784 | ... | ... | 63 562 |
| 1954 | | | | | | | | | | | | | |
| Januar | 475 | ... | 596 | 622 | ... | ... | ... | 6 291 | ... | 3 217 | ... | ... | 63 869 |
| Februar | 465 | ... | ... | 576 | ... | ... | ... | ... | ... | 3 153 | ... | ... | 60 361 |
| März | 573 | ... | ... | ... | ... | ... | ... | ... | ... | 3 578 | ... | ... | ... |
| April | 514 | ... | ... | ... | ... | ... | ... | ... | ... | ... | ... | ... | ... |

* Wenn nicht anders vermerkt, beziehen sich die Zahlen auf alle Güter (im Eil- oder Normalverkehr als vollständige Wagenladungen oder als Stückgut) ohne: Briefpost, Gold und Silber und Hartgeld, Gepäckversand, Dienstgutverkehr, Brennstoffbedarf der Züge, Eisenbahnfahrzeuge als Frachtgut, wenn nicht als Güter verladen, sowie nicht frachtpflichtige Transporte für staatliche oder militärische Zwecke. Die Zahlen schliessen jeweils eine geschätzte Gewichtsmenge für Viehtransporte ein.

1) 1937 und 1938 einschl. Dienstgut- und Militärverkehr, ab 1948 einschl. Dienstgut- und Besatzungsverkehr.- 2) Nur Société Nationale des Chemins de Fer Belges (S.N.C.B.).- 3) Nur vollständige Wagenladungen.- 4) Nur Staatsbahnen.- 5) Jahreszahlen: 12 Monate umfassend, die am 1. April des angegebenen Jahres beginnen.- 6) Nur Société Nationale des Chemins de Fer.- 7) Ohne Viehtransporte.- 8) Ohne Nordirland. Einschl. Dienstgutverkehr in Zügen des öffentlichen Verkehrs. Monatszahlen sind Schätzungen auf Grund der 4-wöchigen Durchschnittsperioden.- 9) Zwei Hauptbahnen einschl. ihrer Linien in Nordirland. Teilweise einschl. Dienstgutverkehr.- 10) Nur Normalspur.- 11) Einschl. Dienstgutverkehr.- 12) Jahreszahlen: 12 Monate umfassend, die am 30. Juni des angegebenen Jahres enden.- 13) Einschl. Militärverkehr.- 14) Nur Staatsbahnen mit Normal- und Breitspur.- 15) Nur Staatsbahnen mit Breitspur. Ohne Vorortverkehr.- 16) Jahreszahlen: 12 Monate umfassend, die am 30. Juni des angegebenen Jahres enden. Monatszahlen ohne Tasmanien.- 17) 13 Eisenbahnen, die etwa 90 vH des gesamten Güterverkehrs bewältigen.- 18) Eisenbahnnetz Klasse 1 mit Breit- und Meterspur. Teilweise einschl. Dienstgutverkehr.- 19) 1938 Gebiet des früheren Indien. Ab 1948 jetziger Gebietsstand.- 20) Einschl. Südafrika und Vryburg-Bulawayo-Bahnlinien.- 21) Nur Hauptlinien. 1937 und 1938 Jahreszahlen, 12 Monate umfassend, die am 1. Juni des angegebenen Jahres beenden.- 22) Eisenbahnnetz Klasse 1.-

a) Die Anzahl der erfassten Linien wurde im Januar 1948 geändert.- b) 1937 und 1938 Vorkriegsgebiet; einschl. Normalspur der Société franco-coloniale des Chemins de Fer.

Internationale Devisenkurse

| Land | Währungs- einheit | Kursarten | Paritäten je Währungseinheit | | Inländische Verkaufskurse 2) | | Mittelkurse 3) in New York | |
|-------------------------------------|---------------------------------|--------------------|---------------------------------|------------|---------------------------------|---------------------|-------------------------------|---------|
| | | | | | 1954 | | | |
| | | | | | Februar | März | März | April |
| | | | g Feingold 1) | US - Cents | | | | |
| Europäische Länder | | | | | | | | |
| Bundesrepublik Deutschland 4) | Deutsche Mark | | 0,211588 | 23,8095 | 23,81 | 23,81 | 23,84 | 23,84 |
| Belgien 4) | Franc | | 0,0177734 | 2,000 | 2,00 | 2,00 | 1,99 | 1,99 |
| Bulgarien 5) | Lew | | 0,130687 ^{a)} | 14,706 | - | - | . | . |
| Dänemark 4) | Krone | | 0,128660 | 14,4778 | 14,48 | 14,48 | 14,48 | 14,48 |
| Finnland 4) | Markka | | 0,00386379 | 0,434783 | 0,4348 | 0,4348 | 0,435 | 0,435 |
| Frankreich - | Franc | amtlich | - ^{b)} | 0,28571 | 0,2857 | 0,2857 | 0,2858 | 0,2859 |
| " | " | frei 6) | - ^{b)} | 0,00333 | 0,0033 | 0,0033 | 0,0033 | 0,0033 |
| Griechenland | Drachme | | - | 2,48828 | 280,000 | 280,000 | 281,471 | 281,815 |
| Grossbritannien 4) | Pfund Sterling | | - | 280,000 | 280,000 | 280,000 | . | . |
| Irland | Irländ. Pfund | | - ^{b)} | 0,1600 | 0,1600 | 0,1600 | 0,1601 | 0,1601 |
| Italien | Lira | frei 6) curb 7) | - | - | 0,1571 | 0,1577 | . | . |
| Jugoslawien 4) | Dinar | | 0,00296224 | 0,3333 | 0,3333 | 0,3333 | . | . |
| Niederlande 4) | Gulden | | 0,233861 | 26,3158 | 26,32 | 0,2632 | 26,412 | 26,42 |
| Norwegen 4) | Krone | | 0,124414 | 14,0000 | 14,00 | 14,00 | 14,00 | 14,00 |
| Österreich 4) | Schilling | | 0,0341796 | 3,84615 | 3,846 | 3,846 | . | . |
| Polen 5) | Zloty | amtlich | 0,2221689 ^{c)} | 25,0000 | - | - | - | - |
| Portugal | Escudo | | - | 3,478 | 3,478 | 3,478 | 3,495 | 3,495 |
| Rumänien 5) | Leu | | 0,148112 ^{d)} | 16,66669 | - | - | - | - |
| Schweden 4) | Krone | | 0,171783 | 19,3304 | 19,33 | 19,33 | 19,34 | 19,34 |
| Schweiz | Franken | amtlich | - | 22,86854 | 23,32 | 23,31 | 23,309 | 23,315 |
| " | " | frei 6) | - | - | - | - | - | - |
| Spanien | Peseta | amtlich 8) | - | 2,180 | 8,913 bis | 8,913 bis | . | . |
| " | " | Vorzugskurs | - | - | 4,000 | 4,000 | . | . |
| " | " | frei 6) | - | - | 2,567 | 2,567 | . | . |
| " | " | curb 7) | - | - | 2,294 | 2,299 | . | . |
| Tschechoslowakei 5) | Krone | | 0,123426 ^{f)} | 13,8888 | - | - | 13,88 | 13,88 |
| Ungarn 5) | Forint | | 0,0757 | 8,519 | - | - | 8,61 | 8,61 |
| Aussereuropäische Länder | | | | | | | | |
| Ägypten 4) | Ägypt. Pfund | | 2,55187 | 287,156 | 287,2 | 287,2 | 288,25 | 288,27 |
| Argentinien | Peso | Vorzugskurs | - | - | 20,00 | 20,00 | . | . |
| " | " | Grundkurs | - | - | 13,33 | 13,33 | . | . |
| " | " | frei 6) | - | - | 7,17 | 7,17 | 7,20 | 7,20 |
| " | " | curb 7) | - | - | ... | ... | . | . |
| Austral. Bund 4) | Austral. Pfund | | 1,99062 | 224,0000 | 224,00 | 224,00 | 225,383 | 225,560 |
| Brasilien 4) | Cruzeiro | amtl.m.Steuer | 0,0480363 | 5,40541 | 5,313 | 5,313 ^{e)} | . | . |
| " | " | frei 6) | - | - | 1,653 ^{e)} | 1,721 ^{e)} | 1,70 | 1,84 |
| " | " | curb 7) | - ^{b)} | - | ... | ... | . | . |
| Canada | Can. Dollar | | - | - | 103,5 | 103,0 | 102,96 | 101,964 |
| Chile | Peso | Grundkurs | 0,00807883 ^{g)} | 0,909091 | 0,907 | 0,907 | 0,90 | 0,90 |
| Hongkong 4) | Hongkong-Dollar | amtlich | 0,155517 | 17,5000 | 17,42 | ... | 17,55 | 17,55 |
| " | " | frei 6) | - | - | 17,08 | ... | . | . |
| Indien 4) | Rupie | | 0,186621 | 21,0000 | 21,00 | 21,00 | 21,11 | 21,14 |
| Malayische Föderation 4) | Straits-Settle- ments-Dollar | | 0,290299 | 32,6667 | - | - | 32,748 | 32,70 |
| Mexiko 4) | Peso | | 0,071094 ^{h)} | 8,0000 | 11,56 | 11,56 | 11,62 | 8,00 |
| Neuseeland | Neuseeländ. Pfund | | - | 279,500 | 280,00 | 280,00 | 280,75 | 280,932 |
| Philippinische Republik 4) | Peso | amtlich | 0,444335 | 50,0000 | 50,00 | 50,00 ^{e)} | 49,85 | 49,85 |
| " | " | curb 7) | - | - | 34,48 ^{e)} | 35,71 ^{e)} | . | . |
| Südafrikan. Union 4) | Südafrikan. Pfund | | 2,48828 | 280,0000 | 280,000 | 280,000 | 281,924 | 282,19 |
| Türkei | Türk. Pfund | | 0,317382 | 35,7143 | 35,71 | 35,71 | 35,71 | 35,71 |

1) Auf der Grundlage 1 US-Dollar = 0,888671 g Feingold errechnet.- 2) Monatsdurchschnitte; Quelle: "Monthly Bulletin of Statistics" des Statistischen Amtes der Vereinten Nationen. Wenn nicht anders vermerkt, beruhen die Angaben auf offiziellen Verkaufskursen des Inlandmarktes. Unter Verkaufskurs wird in der Regel der Abgabekurs der Notenbank verstanden.- 3) Monatsdurchschnitte; auf Grund der von der Rhein-Main-Bank veröffentlichten Notierungen.- 4) Die Paritäten sind mit dem Internationalen Währungsfonds vereinbart.- 5) Die Währung ist an den Rubel der Sowjetunion gebunden.- 6) Börsen- oder Marktkurs.- 7) Nachbörlicher Freiverkehrskurs.- 8) Gestaffelte Devisenkurse.-
a) Währungsparität zum Sowjetrubel: 1,70 Lewa = 1 Rubel.- b) Mitglied des Internationalen Währungsfonds, aber keine festgesetzte Goldparität.- c) Währungsparität zum Sowjetrubel: 1 Zloty = 1 Rubel.- d) Währungsparität zum Sowjetrubel ab 1.2.1954: 1,50 Lei = 1 Rubel.- e) Stand am Monatsende.- f) Währungsparität zum Sowjetrubel: 1,80 Kronen = 1 Rubel.- g) Ab 5.10.1953.
h) Ab 19.4.1954

Index der Großhandelspreise*

1950 = 100

| Zeit | Europäische Länder | | | | | | | | | | | | |
|------------|----------------------------|---------|------------------|-------------|-------------|------------|-----------------|------------------------------|------------------|---------|----------------|-------------|-------------|
| | Bundesrepublik Deutschland | | Belgien | Dänemark 3) | Finnland 3) | Frankreich | Griechenland 4) | Grossbrit. u. Nord-5) Irland | Irland | Italien | Niederlande 3) | Norwegen 3) | Portugal 6) |
| | 1) | 2) | | | | | | | | | | | |
| Orig.Basis | 1950 | 1949/50 | 1936-1938 | 1935 | 1935 | 1949 | 1938 | 1938 | X-1938 | 1938 | 1948 | 1938 | 1948 |
| Ø 1937 | . | . | 26 ^{b)} | 41 | 9 | . | 0,3 | 42 | 4 ^{c)} | 2 | 33 | 49 | 43 |
| Ø 1938 | 55 | 55 | . | 38 | 9 | 5 | . | 39 | 41 ^{c)} | 2 | 31 | 48 | 42 |
| Ø 1948 | 106 ^{a)} | 100 | 100 | 87 | 86 | 82 | ... | 84 | 95 | 111 | 85 | 87 | 94 |
| Ø 1949 | 103 | 100 | 95 | 89 | 87 | 92 | ... | 88 | 95 | 105 | 89 | 88 | 98 |
| Ø 1950 | 100 | 100 | 100 | 100 | 100 | 100 | 100 | 100 | 100 | 100 | 100 | 100 | 100 |
| Ø 1951 | 119 | 112 | 121 | 127 | 143 | 128 | 121 | 122 | 116 | 114 | 122 | 123 | 107 |
| Ø 1952 | 121 | 118 | 114 | 124 | 142 | 134 | 121 | 125 | 123 | 107 | 120 | 132 | 108 |
| Ø 1953 | 118 | 113 | 107 | 116 | 137 | 128 | 141 | 125 | 123 | 107 | 115 | 132 | 109 |
| 1953 | | | | | | | | | | | | | |
| Januar | 120 | 114 | 109 | 119 | 140 | 130 | 121 | 125 | 123 | 107 | 117 | 133 | 113 |
| Februar | 120 | 113 | 108 | 119 | 140 | 129 | 120 | 123 | 123 | 107 | 116 | 132 | 112 |
| März | 120 | 111 | 108 | 118 | 139 | 129 | 119 | 125 | 124 | 107 | 116 | 132 | 112 |
| April | 119 | 109 | 106 | 118 | 138 | 128 | 124 | 127 | 124 | 107 | 115 | 132 | 111 |
| Mai | 119 | 112 | 106 | 117 | 137 | 129 | 135 | 126 | 124 | 107 | 115 | 132 | 109 |
| Juni | 118 | 115 | 107 | 117 | 136 | 128 | 146 | 126 | 123 | 107 | 115 | 132 | 108 |
| Juli | 118 | 116 | 106 | 116 | 135 | 127 | 150 | 126 | 122 | 107 | 114 | 132 | 108 |
| August | 117 | 112 | 106 | 114 | 134 | 127 | 154 | 125 | 122 | 108 | 114 | 132 | 108 |
| September | 117 | 111 | 106 | 115 | 135 | 126 | 155 | 124 | 122 | 107 | 114 | 132 | 108 |
| Oktober | 117 | 112 | 106 | 114 | 135 | 126 | 155 | 124 | 122 | 107 | 114 | 133 | 108 |
| November | 116 | 114 | 106 | 114 | 135 | 127 | 154 | 125 | 123 | 107 | 115 | 132 | 105 |
| Dezember | 116 | 113 | 106 | 114 | 135 | 127 | 154 | 124 | 122 | 107 | 115 | 132 | 104 |
| 1954 | | | | | | | | | | | | | |
| Januar | 116 | 114 | 106 | 115 | 137 | 127 | 156 | 124 | 121 | 108 | 115 | 132 | 104 |
| Februar | 116 | 115 | 106 | 116 | 137 | 127 | 156 | 124 | 120 | 109 | 116 | 133 | 104 |
| März | 116 | 115 | 105 | 116 | 137 | 126 | 156 | 125 | ... | 109 | 115 | 133 | 105 |
| April | 116 | 115 | ... | 116 | 137 | 126 | ... | 126 | ... | ... | 116 | 133 | ... |

| Zeit | noch: Europäische Länder | | | | Ausser-europäische Länder | | | | | | | | |
|------------|--------------------------|------------|---------|--------------|---------------------------|--------------|---------|----------|-------------------|----------|--------------------|--------------|---------|
| | Schweden 3) | Schweiz 3) | Spanien | Ägypten | Austral. Bund 3) | Brasilien 7) | Canada | Chile 3) | Indien | Japan | Südafrik. Union 3) | Türkei 3) 8) | USA 9) |
| | | | | | | | | | | | | | |
| Orig.Basis | 1935 | VIII-1939 | 1913 | VI-VIII 1939 | VI 1936-39 | 1946 | 1935-39 | 1947 | IX 1938-VIII 1939 | I - 1948 | 1910 | 1938 | 1947-49 |
| Ø 1937 | 50 | 51 | 20 | 31 | 45 | 23 | 51 | 22 | 27 | 1 | 49 | 22 | 54 |
| Ø 1938 | 49 | 49 | 22 | 30 | 45 | 21 | 48 | 21 | 24 | 1 | 51 | 22 | 50 |
| Ø 1948 | 94 | 107 | 79 | 96 | 76 | 79 | 92 | 75 | 92 | 52 | 88 | 103 | 101 |
| Ø 1949 | 95 | 101 | 85 | 90 | 85 | 87 | 94 | 85 | 95 | 85 | 93 | 111 | 96 |
| Ø 1950 | 100 | 100 | 100 | 100 | 100 | 100 | 100 | 100 | 100 | 100 | 100 | 100 | 100 |
| Ø 1951 | 132 | 112 | 128 | 112 | 123 | 121 | 114 | 131 | 110 | 139 | 114 | 106 | 111 |
| Ø 1952 | 140 | 109 | 130 | 109 | 139 | 135 | 107 | 162 | 96 | 141 | 131 | 107 | 108 |
| Ø 1953 | 131 | 105 | 139 | 104 | 143 | 150 | 105 | 199 | 98 | 144 | 132 | 110 | 106 |
| 1953 | | | | | | | | | | | | | |
| Januar | 133 | 106 | 134 | 101 | 141 | 143 | 105 | 175 | 94 | 141 | 133 | 110 | 107 |
| Februar | 133 | 105 | 136 | 102 | 140 | 145 | 105 | 175 | 95 | 142 | 131 | 111 | 106 |
| März | 133 | 105 | 138 | 102 | 140 | 150 | 105 | 175 | 96 | 142 | 130 | 110 | 107 |
| April | 132 | 105 | 138 | 101 | 143 | 148 | 104 | 179 | 96 | 142 | 130 | 111 | 106 |
| Mai | 132 | 106 | 138 | 105 | 142 | 144 | 104 | 182 | 99 | 142 | 131 | 111 | 106 |
| Juni | 132 | 105 | 140 | 105 | 143 | 145 | 105 | 188 | 101 | 142 | 132 | 109 | 106 |
| Juli | 131 | 105 | 140 | 104 | 144 | 150 | 105 | 199 | 101 | 143 | 132 | 106 | 108 |
| August | 130 | 105 | 140 | 105 | 149 | 146 | 105 | 207 | 102 | 144 | 134 | 106 | 107 |
| September | 130 | 105 | 141 | 106 | 148 | 150 | 105 | 221 | 100 | 145 | 134 | 108 | 108 |
| Oktober | 130 | 105 | 142 | 106 | 146 | 156 | 105 | 227 | 98 | 146 | 135 | 109 | 108 |
| November | 131 | 105 | 140 | 105 | 142 | 160 | 104 | 229 | 97 | 146 | 133 | 112 | 107 |
| Dezember | 130 | 104 | 140 | 103 | 141 | 160 | 104 | 234 | 97 | 146 | 133 | 114 | 107 |
| 1954 | | | | | | | | | | | | | |
| Januar | 130 | 105 | 139 | 104 | 141 | 176 | 104 | ... | 99 | 149 | 133 | 119 | 108 |
| Februar | 130 | 105 | 141 | 104 | 141 | 176 | 104 | ... | 98 | 150 | 133 | 123 | 108 |
| März | 130 | 105 | 141 | 103 | 141 | 192 | 104 | ... | 98 | 149 | ... | 121 | 108 |
| April | 131 | 105 | ... | ... | ... | ... | 103 | ... | 100 | ... | ... | ... | 108 |

* Gewichtung: der Grosshandelspreis-Index und seine Komponenten Gruppenindizes beziehen sich auf eine repräsentative Anzahl von Waren nach Preisen auf Primär-Märkten. Wenn nicht anders vermerkt, ist den Indexreihen der Brutto-Verkaufswert als Gewicht zu Grunde gelegt (im allgemeinen auf einen Industriezensus bezogen).-

- 1) Erzeugerpreise industrieller Produkte.- 2) Erzeugerpreise landwirtschaftlicher Produkte. Jahreszahlen: Wirtschaftsjahre, 12 Monate umfassend, die am 1. Juli des genannten Jahres beginnen. (Juli bis Juni). Gewogen mit dem Absatzwert der aus dem Bereich Landwirtschaft in die übrigen Wirtschaftsbereiche abgesetzten Güter.- 3) Gewogen mit dem Bruttowert der im Inland verbrauchten Güter (einschl. Einfuhr, jedoch ohne Ausfuhr).- 4) Preise in Athen und Piräus: berechnet vom Department für Wirtschaftsforschung der Bank von Griechenland. Die Gewichtung beruht auf dem Wert der Inlandserzeugung abzüglich Verbrauch an Stelle der industriellen Produktion plus Einfuhr.- 5) Alter Index: der Index besteht aus 200 Preisreihen. Das Wägungssystem ist auf den Durchschnitt des Jahres 1930 bezogen. (s. Tabelle "Index der Grundstoffpreise").- 6) Preise in Lissabon.- 7) Quelle: "Fundação Getúlio Vargas".- 8) Preise in Istanbul.- 9) Der neue Index umfasst 15 Hauptgruppen und 88 Untergruppen mit insgesamt 1 845 Preisreihen gegenüber dem alten Index auf der Basis 1926 = 100 mit 110 Hauptgruppen und 50 Untergruppen mit annähernd 885 Preisreihen.- a) Juli bis Dezember.- b) 1936 bis 1938.- c) Oktober.

Index der Grundstoffpreise*

1950 = 100

| Zeit | Europäische Länder | | | | | | | |
|-------------|--|------------------|--------------------|------------------|--------------------------|-------------------------------------|---------------------|-----------------------|
| | Bundes- republik Deutschland ¹⁾ | Belgien 2)3) | Dänemark 1)4) | Finnland 1)4) | Frankreich ³⁾ | Großbrit. und 3)5) Nordirland | Irland | Italien ¹⁾ |
| Orig. Basis | 1938 | 1936 - 1938 | 1935 | 1935 | 1949 | 30.-VI-1949 | X - 1938 | 1938 |
| Ø 1937 | . | . | 38 | 10 | . | . | . | 2 |
| Ø 1938 | 48 | . | 33 | 9 | 4 | . | 37 ^{c)} | 2 |
| Ø 1948 | 85 ^{a)} | 96 | 89 | 88 | 65 | . | 95 | 98 |
| Ø 1949 | 92 | 92 | 88 | 86 | 80 | 72 ^{b)} | 95 | 100 |
| Ø 1950 | 100 | 100 | 100 | 100 | 100 | 100 | 100 | 100 |
| Ø 1951 | 121 | 139 | 135 | 149 | 150 | 139 | 112 | 110 |
| Ø 1952 | 126 | 123 | 131 | 148 | 140 | 117 | 115 | 108 |
| Ø 1953 | 121 | ... | 116 | 140 | 133 | 105 | 122 | 107 |
| 1953 | | | | | | | | |
| Januar | 123 | 114 | 121 | 145 | 131 | 110 | 122 | 110 |
| Februar | 124 | 111 | 120 | 145 | 131 | 109 | 121 | 109 |
| März | 123 | 111 | 119 | 143 | 134 | 109 | 124 | 110 |
| April | 121 | 110 | 119 | 143 | 134 | 108 | 123 | 109 |
| Mai | 122 | 109 | 117 | 141 | 134 | 106 | 122 | 109 |
| Juni | 122 | 108 | 116 | 141 | 133 | 105 | 122 | 107 |
| Juli | 122 | 107 | 116 | 139 | 133 | 104 | 120 | 106 |
| August | 120 | 107 | 112 | 137 | 133 | 103 | 120 | 107 |
| September | 120 | 107 | 113 | 135 | 133 | 103 | 121 | 105 |
| Oktober | 120 | 106 | 112 | 138 | 132 | 103 | 122 | 104 |
| November | 120 | 106 | 111 | 138 | 133 | 103 | 125 | 104 |
| Dezember | 120 | 106 | 111 | 139 | 133 | 102 | 123 | 105 |
| 1954 | | | | | | | | |
| Januar | 121 | 106 | 112 | 141 | 131 | 101 | 120 | 106 |
| Februar | 121 | 105 | 113 | 141 | 130 | 101 | 119 | 108 |
| März | 121 | 103 | 113 | 142 | 129 | 102 | ... | 107 |
| April | 121 | 104 | 113 | 141 | 127 | 102 | ... | ... |
| Zeit | noch: Europäische Länder | | | | | Ausereuropäische Länder | | |
| | Niederlande ³⁾ | Norwegen 3)4) | Österreich 1)6) | Schweden 1)4) | Schweiz ³⁾ | Canada ³⁾⁴⁾ | Indien | USA ^{*)} |
| Orig. Basis | 1948 | 1938 | 1937 | 1935 | VIII-1939 | 1935-1939 | IX 1938-VII 1939 | 1926 |
| Ø 1937 | 29 | 42 | . | 48 | 50 | 53 | . | 50 |
| Ø 1938 | 23 | 40 | 18 ^{d)} | 45 | 46 | 47 | . | 42 |
| Ø 1948 | 78 | 92 | 59 | 94 | 111 | 92 | 85 | 103 |
| Ø 1949 | 84 | 94 | 75 | 94 | 103 | 93 | 92 | 95 |
| Ø 1950 | 100 | 100 | 100 | 100 | 100 | 100 | 100 | 100 |
| Ø 1951 | 134 | 135 | 134 | 133 | 126 | 112 | 121 | 112 |
| Ø 1952 | 130 | 144 | 149 | 145 | 116 | 103 | 90 | ... |
| Ø 1953 | 122 | 139 | 141 | 135 | 107 | 97 | 91 | ... |
| 1953 | | | | | | | | |
| Januar | 125 | 141 | 143 | 137 | 110 | 98 | 85 | ... |
| Februar | 124 | 141 | 143 | 136 | 110 | 98 | 87 | ... |
| März | 124 | 139 | 139 | 136 | 108 | 99 | 90 | ... |
| April | 123 | 140 | 136 | 135 | 107 | 97 | 89 | ... |
| Mai | 123 | 139 | 138 | 135 | 108 | 97 | 95 | ... |
| Juni | 121 | 138 | 143 | 135 | 107 | 97 | 96 | ... |
| Juli | 121 | 139 | 141 | 135 | 107 | 97 | 96 | ... |
| August | 121 | 138 | 144 | 133 | 107 | 99 | 97 | ... |
| September | 121 | 137 | 140 | 133 | 106 | 97 | 94 | ... |
| Oktober | 120 | 137 | 141 | 133 | 107 | 96 | 89 | ... |
| November | 120 | 136 | 141 | 134 | 106 | 96 | 88 | ... |
| Dezember | 120 | 136 | 141 | 134 | 105 | 96 | 91 | ... |
| 1954 | | | | | | | | |
| Januar | 120 | 135 | 144 | 134 | 106 | 97 | 96 | ... |
| Februar | 120 | 135 | 142 | 134 | 105 | 96 | 93 | ... |
| März | 120 | 135 | 142 | 134 | 105 | 96 | 91 | ... |
| April | 121 | 134 | 143 | 134 | 105 | ... | 94 | ... |

* Siehe "Index der Großhandelspreise", Fussnote.

1) Nahrungsmittel und Industriestoffe.- 2) Index des "Institut de Recherches Economiques et Sociales", Louvain.- 3) Nur Industriestoffe.- 4) Einschl. Halbfabrikaten.- 5) Ohne Brennstoffe. Das Wägungssystem beruht auf dem Industriecensus 1948. Da jedoch für einige wichtige Handelsgüter nicht genügend rückliegende Preisangaben vorlagen, beginnt der Index erst ab Mitte 1949 (s. Tabelle "Index der Großhandelspreise").- 6) Gewogen mit dem Bruttowert des inländischen Verbrauchs folgender Verbrauchsgüter: Nahrungsmittel, landwirtschaftliche Erzeugnisse und industrielle Rohstoffe.-

a) Juli bis Dezember.- b) 30. Juni.- c) Oktober.- d) März; zu Reichsmarkpreisen berechnet.

*) Alte Basis; der Index der Grundstoffpreise auf der neuen Basis 1947 bis 1949 = 100 ist noch nicht berechnet worden. Er wird veröffentlicht, sobald die neue Reihe in den Originalquellen erscheint. (Siehe "Index der Großhandelspreise").

Preisindex der Lebenshaltung*

1950 = 100

| Zeit | Europäische Länder | | | | | | | | | | | | | | | |
|--------------|--|------------|-------------|------------|---------------|------------|------------------------|------------|--------------------------|------------|----------------------------|------------|---|-------------------|----------------------|------------|
| | Bundesrepublik Deutschland ¹⁾ | | Belgien | | Dänemark | | Finnland ²⁾ | | Frankreich ³⁾ | | Griechenland ⁴⁾ | | Großbritannien und Nordirland ⁵⁾ | | Irland ⁶⁾ | |
| | Ins-gesamt | Ernäh-rung | Ins-gesamt | Ernäh-rung | Ins-gesamt | Ernäh-rung | Ins-gesamt | Ernäh-rung | Ins-gesamt | Ernäh-rung | Ins-gesamt | Ernäh-rung | Ins-gesamt | Ernäh-rung | Ins-gesamt | Ernäh-rung |
| Indexgruppen | D.G.W.H.B.M.V. | | E.H.B.V. | | E.W.H.B.St.V. | | E.E.H.B.V. | | E.H.B.M.D.V. | | E.E.H.B.V. | | E.G.W.H.B.M.D.V. | | E.W.H.B. | |
| Orig.Basis | 1950 | | 1936 - 1938 | | 1935 | | X - 1951 | | 1949 | | 1938 | | 15. - I - 1952 | | VIII - 1953 | |
| Ø 1927 | . | . | 27 | 28 | 55 | 49 | . | 9 | . | 5 | 0,3 | 0,3 | . | . | 53 | 53 |
| Ø 1938 | 64 | 62 | 28 | 29 | 56 | 51 | . | 9 | . | 5 | 0,3 | 0,3 | . | . | 54 | 54 |
| Ø 1948 | 100 | 92 | 104 | 108 | 93 | 85 | 31 | 85 | . | 83 | 81 | 82 | 95 | 88 | 98 | 100 |
| Ø 1949 | 107 | 107 | 101 | 103 | 94 | 86 | 88 | 87 | 90 | 90 | 93 | 95 | 97 | 93 | 99 | 100 |
| Ø 1950 | 100 | 100 | 100 | 100 | 100 | 100 | 100 | 100 | 100 | 100 | 100 | 100 | 100 | 100 | 100 | 100 |
| Ø 1951 | 108 | 109 | 110 | 107 | 111 | 111 | 120 | 107 | 117 | 116 | 113 | 106 | 110 | 100 | 108 | 107 |
| Ø 1952 | 110 | 114 | 110 | 111 | 115 | 117 | 125 | 114 | 131 | 127 | 118 | 111 | 119 ^{a)} | 102 ^{b)} | 117 | 119 |
| Ø 1953 | 108 | 112 | 110 | 112 | 115 | 117 | 128 | 116 | 129 | 124 | 129 | 120 | 123 | 106 | 124 | 128 |
| 1953 | | | | | | | | | | | | | | | | |
| Januar | 110 | 114 | 110 | 112 | 116 | 118 | 126 | 114 | 132 | 128 | 118 | 110 | 121 | 104 | 109 | . |
| Februar | 109 | 112 | 110 | 111 | . | . | 128 | 117 | 132 | 128 | 117 | 109 | 122 | 105 | 110 | 122 |
| März | 109 | 113 | 109 | 110 | . | . | 128 | 117 | 131 | 127 | 119 | 111 | 123 | 105 | 111 | . |
| April | 109 | 112 | 109 | 110 | 115 | 116 | 128 | 117 | 131 | 126 | 120 | 111 | 124 | 106 | 112 | . |
| Mai | 108 | 112 | 109 | 110 | . | . | 128 | 117 | 132 | 127 | 123 | 115 | 123 | 106 | 113 | 125 |
| Juni | 108 | 112 | 110 | 111 | . | . | 128 | 115 | 131 | 127 | 129 | 123 | 124 | 107 | 114 | . |
| Juli | 108 | 113 | 110 | 111 | 115 | 118 | 128 | 117 | 129 | 124 | 131 | 125 | 124 | 107 | 114 | . |
| August | 108 | 112 | 110 | 112 | . | . | 128 | 117 | 129 | 123 | 135 | 128 | 123 | 106 | 112 | 124 |
| September | 107 | 111 | 111 | 113 | . | . | 128 | 117 | 127 | 120 | 138 | 127 | 123 | 106 | 111 | . |
| Oktober | 107 | 112 | 111 | 113 | 115 | 117 | 129 | 118 | 127 | 119 | 138 | 126 | 123 | 106 | 111 | . |
| November | 107 | 112 | 111 | 114 | . | . | 128 | 114 | 127 | 120 | 139 | 127 | 123 | 106 | 111 | 124 |
| Dezember | 107 | 112 | 111 | 113 | . | . | 126 | 114 | 128 | 121 | 141 | 130 | 123 | 106 | 110 | . |
| 1954 | | | | | | | | | | | | | | | | |
| Januar | 107 | 112 | 111 | 114 | 115 | 117 | 129 | 114 | 129 | 123 | 144 | 132 | 123 | 106 | 110 | . |
| Februar | 108 | 113 | 112 | 116 | . | . | 129 | 114 | 130 | 124 | 144 | 132 | 123 | 106 | 110 | 123 |
| März | 108 | 113 | 112 | 115 | . | . | 128 | 114 | 129 | 123 | 146 | 133 | 124 | 107 | 112 | . |
| April | 108 | 113 | 112 | 115 | 116 | 119 | 129 | 115 | 128 | 121 | ... | ... | 125 | 107 | 113 | . |

noch: Europäische Länder

| Zeit | Italien | | Jugoslawien | | Luxemburg | | Niederlande | | Norwegen | | Österreich ⁹⁾ | | Polen ¹⁰⁾ | |
|--------------|------------|------------|------------------|------------|------------|------------|-----------------|------------|--------------|------------|--------------------------|------------------|----------------------|-------------------|
| | Ins-gesamt | Ernäh-rung | Ins-gesamt | Ernäh-rung | Ins-gesamt | Ernäh-rung | Ins-gesamt | Ernäh-rung | Ins-gesamt | Ernäh-rung | Ins-gesamt | Ernäh-rung | Ins-gesamt | Ernäh-rung |
| | E.E.H.B.V. | | E.G.W.H.B.M.D.V. | | E.H.B.V. | | E.W.H.B.M.St.V. | | E.G.W.H.B.V. | | E.G.H.B.M.D.V. | | E.W.G.B.H.M.D.V. | |
| Indexgruppen | 1978 | | 1953 | | I - 1948 | | 1949 | | 1949 | | III - 1938 | | 1947 | |
| Ø 1977 | . | . | . | . | 30 | 29 | 42 | 36 | 58 | 59 | 14 ^{c)} | 21 ^{c)} | . | . |
| Ø 1938 | 2 | 2 | . | . | 31 | 30 | 42 | 37 | 60 | 61 | 71 ^{d)} | 68 ^{d)} | 88 | 86 |
| Ø 1948 | 100 | 100 | . | . | 91 | 84 | 86 | 83 | 95 | 93 | 87 | 93 | 92 | 92 |
| Ø 1949 | 101 | 103 | . | . | 96 | 93 | 92 | 90 | 95 | 92 | 100 | 100 | 100 | 100 |
| Ø 1950 | 100 | 100 | . | . | 100 | 100 | 100 | 100 | 100 | 100 | 100 | 100 | 100 | 100 |
| Ø 1951 | 110 | 107 | 100 | 100 | 100 | 103 | 110 | 190 | 116 | 118 | 127 | 122 | 102 ^{e)} | 100 ^{e)} |
| Ø 1952 | 114 | 111 | 77 | 63 | 80 | 64 | 110 | 107 | 110 | 111 | 127 | 134 | 145 | 143 |
| Ø 1953 | 117 | 114 | 81 | 68 | 82 | 69 | 110 | 107 | 110 | 112 | 130 | 136 | 144 | 141 |
| 1953 | | | | | | | | | | | | | | |
| Januar | 116 | 113 | 80 | 67 | 83 | 68 | 110 | 108 | 110 | 111 | 128 | 134 | 145 | 144 |
| Februar | 116 | 113 | 82 | 68 | 84 | 68 | 110 | 107 | 110 | 112 | 128 | 134 | 145 | 144 |
| März | 116 | 113 | 83 | 71 | 85 | 71 | 110 | 107 | 110 | 111 | 129 | 135 | 144 | 142 |
| April | 117 | 114 | 88 | 77 | 89 | 77 | 109 | 106 | 110 | 112 | 129 | 134 | 143 | 139 |
| Mai | 118 | 115 | 97 | 91 | 96 | 90 | 109 | 106 | 111 | 113 | 129 | 135 | 142 | 137 |
| Juni | 118 | 116 | 94 | 88 | 94 | 87 | 109 | 107 | 111 | 114 | 129 | 136 | 143 | 138 |
| Juli | 116 | 113 | 83 | 69 | 85 | 70 | 110 | 109 | 111 | 114 | 129 | 136 | 142 | 137 |
| August | 116 | 113 | 74 | 57 | 77 | 59 | 110 | 108 | 110 | 111 | 130 | 137 | 143 | 139 |
| September | 116 | 113 | 74 | 56 | 76 | 58 | 110 | 109 | 111 | 114 | 130 | 137 | 144 | 141 |
| Oktober | 117 | 114 | 73 | 56 | 75 | 58 | 110 | 108 | 111 | 113 | 130 | 138 | 144 | 142 |
| November | 117 | 114 | 70 | 55 | 72 | 58 | 110 | 109 | 110 | 112 | 130 | 138 | 144 | 142 |
| Dezember | 117 | 114 | 71 | 56 | 72 | 59 | 110 | 109 | 110 | 110 | 130 | 139 | 144 | 142 |
| 1954 | | | | | | | | | | | | | | |
| Januar | 117 | 114 | 72 | 57 | 73 | 60 | 110 | 108 | 113 | 112 | 130 | 138 | 145 | 143 |
| Februar | 118 | 115 | 73 | 58 | 74 | 61 | 111 | 109 | 114 | 114 | 131 | 140 | 146 | 143 |
| März | 117 | 114 | 74 | 60 | 75 | 62 | 110 | 109 | 114 | 114 | 132 | 142 | 145 | 141 |
| April | ... | ... | 73 | 59 | 75 | 62 | 110 | 108 | 115 | 116 | 132 | 142 | 145 | 139 |

* Die Indexziffer der Lebenshaltung gibt die zeitlichen Veränderungen der Preise von Waren und Dienstleistungen im allgemeinen für Arbeitnehmerfamilien in städtischen Bezirken wieder. Sie berücksichtigt jedoch nicht die unterschiedliche Lebenshaltung in den einzelnen Gebieten.

E = Ernährung, G = Genussmittel und Getränke (soweit nicht unter Gruppe E enthalten), W = Wohnung bzw. Miete, H = Heizung und Beleuchtung, B = Bekleidung (einschl. Schuhwerk), M = Mobiliar und Hausrat, D = Dienstleistungen, St = direkte Steuern, V = Verschiedenes (u.a. einschl. Reinigung und Körperpflege, Bildung und Unterhaltung, Verkehr bzw. Reisen soweit nicht unter Gruppe D enthalten).

1) 4-Personen-Arbeitnehmer-Haushaltung. Mittlere Verbrauchergruppe mit einer monatlichen Aufwandssumme von 292,69 DM für die Lebenshaltung insgesamt. Auf die Bedarfsgruppe "Ernährung" entfallen davon 135,03 DM (vt-Anteil = 46,3). (Vergl. "Wirtschaft und Statistik" 4. Jhr., N.F., Heft 11, November 1952, S. 439 ff.) - 2) Bis Oktober 1951 umbasiert von Originalbasis August 1938 bis Juli 1939. - 3) Lebenshaltung in Paris. - 4) Lebenshaltung in Athen. - 5) Bis 1951 umbasiert von Originalbasis 17. Juni 1947 = 100. Ab 1952 Originalbasis 1. Januar 1952 = 100. Indexziffer der Einzelhandelspreise. - 6) Ab November 1953 Neuberechnung. Neue Reihe mit dem alten Index vorkettete. - 7) Index der Lebenshaltung einer 4-köpfigen Arbeiterfamilie. - 8) Index der Lebenshaltung einer 4-köpfigen Angestelltenfamilie. - 9) Lebenshaltung in Wien. - 10) Lebenshaltung in Warschau. - 11) Lebenshaltung in Lissabon. - 12) Wägungs-Koeffizienten basieren auf der Ausgabenuntersuchung für Familienhaushaltungen.

** weitere Anmerkungen siehe nächste Seite.

noch: Preisindex der Lebenshaltung

1950 = 100

| Zeit | noch: Europäische Länder | | | | | | | | Außereuropäische Länder | | | | | | | |
|--------------|--------------------------|-----------|--------------|-----------|-------------|-----------|------------|-----------|-------------------------|-----------|-----------------|-----------|--------------------|-----------|-----------|-----------|
| | Portugal 11) | | Schweden 12) | | Schweiz | | Spanien | | Ägypten 14) | | Argentinien 16) | | Australischer Bund | | | |
| | Insgesamt | Ernährung | Insgesamt | Ernährung | Insgesamt | Ernährung | Insgesamt | Ernährung | Insgesamt | Ernährung | Insgesamt | Ernährung | Insgesamt | Ernährung | Insgesamt | Ernährung |
| Indexgruppen | E.W.H.B.V. | | E.W.H.B.V. | | E.W.H.B.V. | | E.W.H.M.V. | | E.W.H.B.V. | | E.W.H.B.M.V. | | E.W.H.B.V. | | | |
| Orig. Basis | VII 1948-VI 1949 | | 1935 | | VIII - 1939 | | VII - 1936 | | VI-VIII-1939 | | 1943 | | 1952/53 | | | |
| 1937 | . | 46f) | 62 | 58 | 63 | 57 | 29h) | 26h) | 35i) | 30i) | 30 | 28 | 58 | 54 | | |
| 1938 | . | 46f) | 63 | 61 | 63 | 57 | | | | | 30 | 27 | 60 | 57 | | |
| 1948 | 98 | 96 | 97 | 97 | 103g) | 100g) | 86 | 86 | 96 | 88 | 61 | 60 | 83 | 80 | | |
| 1949 | 101 | 100 | 99 | 98 | 102 | 99 | 90 | 90 | 95 | 90 | 80 | 78 | 91 | 89 | | |
| 1950 | 100 | 100 | 100 | 100 | 100 | 100 | 100 | 100 | 100 | 100 | 100 | 100 | 100 | 100 | | |
| 1951 | 98 | 97 | 115 | 117 | 105 | 104 | 109 | 110 | 110 | 106 | 137 | 136 | 114 | 130 | | |
| 1952 | 98 | 96 | 125 | 131 | 108 | 105 | 107 | 105 | 109 | 104 | 190 | 198 | 139 | 161 | | |
| 1953 | 99 | 100 | 126 | 135 | 107 | 105 | 109 | 105 | 101 | 96 | 196 | ... | 152 | 168 | | |
| 1953 | | | | | | | | | | | | | | | | |
| Januar | 100 | 101 | . | . | 107 | 105 | 108 | 105 | 101 | 94 | 196 | 205 | 153 | 221 | | |
| Februar | 100 | 101 | . | . | 106 | 105 | 109 | 106 | 102 | 95 | 207 | 227 | | | | |
| März | 100 | 101 | 127 | 135 | 106 | 105 | 110 | 107 | 102 | 96 | 206 | 224 | | | | |
| April | 99 | 101 | . | . | 106 | 104 | 110 | 106 | 102 | 96 | 198 | 205 | 155 | 225 | | |
| Mai | 96 | 95 | . | . | 107 | 105 | 110 | 106 | 101 | 96 | 189 | 199 | | | | |
| Juni | 98 | 99 | 126 | 135 | 107 | 105 | 110 | 105 | 100 | 96 | 194 | 198 | | | | |
| Juli | 97 | 97 | . | . | 106 | 105 | 109 | 104 | 101 | 97 | 195 | 198 | 157 | 230 | | |
| August | 98 | 98 | . | . | 107 | 106 | 109 | 104 | 101 | 97 | 196 | 198 | | | | |
| September | 100 | 101 | 126 | 134 | 107 | 106 | 109 | 104 | 101 | 98 | 194 | 195 | | | | |
| Oktober | 100 | 102 | . | . | 107 | 107 | 109 | 105 | 102 | 98 | 193 | 194 | 156 | 229 | | |
| November | 99 | 99 | . | . | 107 | 106 | 109 | 104 | 101 | 98 | 195 | 195 | | | | |
| Dezember | 99 | 99 | 126 | 132 | 107 | 106 | 109 | 104 | 100 | 98 | 196 | 196 | | | | |
| 1954 | | | | | | | | | | | | | | | | |
| Januar | 100 | 100 | . | . | 107 | 106 | 109 | 105 | 100 | 97 | ... | ... | ... | ... | | |
| Februar | 100 | 100 | . | . | 107 | 106 | 110 | 105 | 98 | 97 | ... | ... | | | | |
| März | 101 | 103 | 127 | 134 | 107 | 106 | 110 | 106 | 99 | 97 | ... | ... | | | | |
| April | 99 | 100 | . | . | 107 | 106 | ... | ... | ... | ... | ... | ... | ... | ... | | |

| Zeit | noch: Außereuropäische Länder | | | | | | | | | | | | | | | |
|--------------|-------------------------------|-----------|--------------|-----------|------------|-----------|------------|-----------|------------|-----------|---------------------------|-----------|------------|-----------|----------------|-----------|
| | Brasilien 17) | | Canada 18) | | Chile 19) | | Indien | | Japan 20) | | Südafrikanische Union 21) | | Türkei 22) | | USA 23) | |
| | Insgesamt | Ernährung | Insgesamt | Ernährung | Insgesamt | Ernährung | Insgesamt | Ernährung | Insgesamt | Ernährung | Insgesamt | Ernährung | Insgesamt | Ernährung | Insgesamt | Ernährung |
| Indexgruppen | E.W.H.B.M.D.V. | | E.W.H.B.D.V. | | E.W.H.B.V. | | E.W.H.B.V. | | E.W.H.B.V. | | E.W.H.B.V. | | E.W.H.B.V. | | E.W.H.B.M.D.V. | |
| Orig. Basis | 1939 | | 1949 | | III - 1928 | | 1944 | | 1951 | | 1938 | | 1938 | | 1947 - 1949 | |
| 1937 | 23f) | 23f) | 61 | 50 | 16 | 17 | . | . | . | . | 60 | 56 | . | . | 60 | 51 |
| 1938 | 23f) | 23f) | 62 | 50 | 17 | 18 | . | . | . | . | 62 | 59 | 28 | 22 | 59 | 48 |
| 1948 | 96 | 97 | 93 | 94 | 73 | 74 | 97 | 95 | 81 | 89 | 93 | 92 | 96 | 94 | 100 | 103 |
| 1949 | 94 | 93 | 97 | 97 | 87 | 86 | 100 | 99 | 107 | 112 | 96 | 95 | 105 | 106 | 99 | 99 |
| 1950 | 100 | 100 | 100 | 100 | 100 | 100 | 100 | 100 | 100 | 100 | 100 | 100 | 100 | 100 | 100 | 100 |
| 1951 | 108 | 105 | 110 | 114 | 122 | 126 | 104 | 103 | 116 | 115 | 107 | 107 | 99 | 96 | 108 | 111 |
| 1952 | 127 | 127 | 113 | 114 | 149 | 161 | 102 | 102 | 122 | 120 | 117 | 126 | 105 | 104 | 110 | 113 |
| 1953 | 156 | 167 | 112 | 109 | 187 | 196 | 105 | 106 | 130 | 127 | 120 | 132 | 109 | 108 | 111 | 111 |
| 1953 | | | | | | | | | | | | | | | | |
| Januar | 140 | 146 | 112 | 111 | 156 | 157 | 101 | 99 | 125 | 121 | 119 | 128 | 106 | 106 | 111 | 112 |
| Februar | 147 | 157 | 112 | 110 | 158 | 158 | 102 | 100 | 127 | 123 | 119 | 128 | 106 | 105 | 110 | 110 |
| März | 155 | 171 | 112 | 109 | 158 | 157 | 103 | 101 | 127 | 122 | 119 | 129 | 106 | 106 | 111 | 110 |
| April | 157 | 173 | 111 | 108 | 161 | 160 | 103 | 105 | 127 | 124 | 119 | 130 | 107 | 107 | 111 | 110 |
| Mai | 155 | 167 | 111 | 107 | 164 | 161 | 105 | 107 | 127 | 122 | 119 | 131 | 108 | 108 | 111 | 111 |
| Juni | 156 | 170 | 112 | 109 | 169 | 170 | 109 | 111 | 128 | 125 | 121 | 135 | 109 | 108 | 111 | 112 |
| Juli | 158 | 172 | 112 | 110 | 182 | 187 | 110 | 113 | 131 | 129 | 120 | 133 | 109 | 108 | 112 | 112 |
| August | 159 | 173 | 112 | 110 | 193 | 203 | 110 | 113 | 133 | 130 | 122 | 138 | 110 | 108 | 112 | 113 |
| September | 159 | 171 | 113 | 111 | 211 | 231 | 109 | 112 | 133 | 129 | 123 | 138 | 110 | 108 | 112 | 112 |
| Oktober | 160 | 169 | 113 | 113 | 223 | 251 | 107 | 109 | 137 | 136 | 123 | 137 | 110 | 108 | 112 | 112 |
| November | 159 | 168 | 113 | 111 | 232 | 259 | 104 | 107 | 135 | 132 | 121 | 132 | 110 | 108 | 112 | 111 |
| Dezember | 166 | 169 | 112 | 109 | 234 | 263 | 102 | 103 | 135 | 131 | 120 | 129 | 111 | 109 | 112 | 111 |
| 1954 | | | | | | | | | | | | | | | | |
| Januar | 163 | 172 | 112 | 109 | 245 | 271 | 103 | 103 | 137 | 135 | 121 | 130 | 115 | 112 | 112 | 112 |
| Februar | 166 | 176 | 112 | 109 | 249 | 272 | ... | ... | 138 | 137 | 121 | 131 | 117 | 115 | 112 | 111 |
| März | 170 | 179 | 112 | 108 | 267 | 298 | ... | ... | 138 | 138 | 121 | 132 | 115 | 111 | 112 | 111 |
| April | ... | ... | 112 | 108 | ... | ... | ... | ... | ... | ... | ... | ... | ... | ... | 111 | 111 |

13) Ab März 1950 einschl. der Gruppen "Reinigung" und "Verschiedenes". - 14) Lebenshaltung in Kairo. - 15) 1939 einschl. Heizung und Seife. - 16) Lebenshaltung in Buenos Aires. - 17) Lebenshaltung in São Paulo. - 18) 1949: neue Reihe mit altem Index (Originalbasis 1935 bis 1939 = 100) verkettet. - 19) Lebenshaltung in Santiago. - 20) 1950: neue Reihe mit altem Index (Originalbasis 1948 = 100) verkettet. - 21) Nur Europäer. - 22) Lebenshaltung in Istanbul. - 23) Ab Januar 1953 revidierter Index mit dem alten Index (Originalbasis 1935 bis 1939 = 100) verkettet, wobei zum Zwecke einer vergleichbaren Reihe das Verbraucherschema des alten Index dem des revidierten angeglichen wurde.

a) Die Gruppen "Insgesamt" der "alten" und "neuen" Reihe sind aufeinander abgestellt und auf der Basis des alten Index miteinander verkettet worden. Eine ähnliche Verkettung für die übrigen Gruppen ist nicht möglich. - b) Originalbasis 15. Januar 1952 = 100. - c) März; zu Reichsmarkpreisen berechnet. - d) Juli bis Dezember. - e) Januar bis April. - f) 1939. - g) Ab 1948 neue Reihe mit dem alten Index verkettet. - h) Juli bis Dezember 1939. - i) Juni bis August 1939.

Monats-, Wochen- und Stundenverdienste bzw. tarifliche Stundenlöhne der Arbeiter in der verarbeitenden Industrie*

| Zeit | Monatsverdienste | | | | Wochenverdienste | | | | | Stundenverdienste | | | | | |
|-----------|------------------------|------------------|------------------------------|---------------------|--|---|----------------------------------|-----------------------|-------|--|---------------|--------------------|--------------------|--------|--------|
| | Jugo- slawien 1) | Argen- tinien | Brasi- lien ₂₎ | Japan ₃₎ | Bundes- republik Deutsch- land 4) | Gross- brit. u. Nord- irland ₅₎ | Irland ₆₎ | Canada | USA | Bundes- republik Deutsch- land 4) | Belgien 7) | Dänemark 10) | Finnland | | |
| | alle Arbeiter | | | | | | | | | | | | | Männer | Frauen |
| | Dinar | Argent. Pesos | Cru- zeiros | Yen | RM/DM | Schilling | Can. \$ | US-\$ | Pf | Index ₉₎ | Dän. Öre | Finmark | | | |
| 1937 | ... | 110 | . | ... | . | ... | 41 ^{11/12} | ... | 24,05 | 24 | 135 | ... | ... | | |
| 1938 | ... | ... | . | ... | . | 50 ^{1/3} | 4 ^{5/6} | 20,11 ^{d)e)} | 22,30 | 25 | 142 | 8,22 ^{e)} | 4,61 ^{e)} | | |
| 1948 | ... | 357 | 950 | 4 379 | 43,64 | 1165/6 | 803 ^{3/4} | 35,53 | 54,14 | 103,4 | 91 | 284 | 92,04 | 60,86 | |
| 1949 | ... | 483 | 1 085 | 7 516 | 54,75 | 1205/6 | 833 ^{3/4} | 41,71 | 54,92 | 118,3 | 96 | 297 | 97,19 | 64,70 | |
| 1950 | ... | 588 | 1 177 | 9 133 | 60,54 ^{a)} | 1275/12 ^{b)} | 861/6 | 43,82 | 59,33 | 126,1 ^{a)} | 100 | 312 | 117,24 | 76,29 | |
| 1951 | 15 708 | 744 | 1 257 | 11 708 | 68,52 ^{a)} | 1396/6 | 953 ^{3/4} ^{c)} | 48,82 | 64,71 | 144,7 ^{a)} | 111 | 343 | 156,21 | 105,26 | |
| 1952 | ... | 915 | 1 455 | 13 516 | 74,00 | 1505/6 | 1031/3 | 53,62 | 67,97 | 155,7 | 116 | 370 | 163,53 | 108,46 | |
| 1953 | ... | ... | 1 494 | 15 322 | 77,87 | 1591/3 | ... | 56,04 | 71,57 | 162,5 | 115 | ... | 164,50 | 111,50 | |
| 1953 | | | | | | | | | | | | | | | |
| Januar | ... | ... | . | 14 038 | . | . | . | 51,32 | 71,34 | . | . | 375 | 160,50 | 110,10 | |
| Februar | ... | 805 | . | 13 301 | 73,36 | . | . | 56,23 | 71,17 | 159,7 | . | | ... | ... | |
| März | ... | 894 | 1 477 | 12 978 | . | . | 1075/12 | 56,58 | 71,93 | . | 115 | | ... | ... | |
| April | ... | 897 | . | 13 467 | . | 156 | . | 56,79 | 71,40 | . | . | 380 | 165,80 | 112,00 | |
| Mai | ... | 923 | . | 13 343 | 78,39 | . | . | 56,64 | 71,63 | 163,2 | . | | ... | ... | |
| Juni | ... | 940 | 1 516 | 16 099 | . | . | 1092/3 | 56,67 | 71,63 | . | 115 | | ... | ... | |
| Juli | ... | 966 | . | 17 334 | . | . | . | 56,25 | 71,33 | . | . | ... | 166,80 | 111,00 | |
| August | ... | 931 | . | 14 972 | 79,28 | . | . | 55,76 | 71,51 | 163,2 | . | | ... | ... | |
| September | ... | 968 | 1 487 | 14 195 | . | . | 1101/2 | 56,64 | 71,02 | . | 115 | | ... | ... | |
| Oktober | ... | 1 014 | . | 14 029 | . | 1591/3 | . | 56,69 | 71,73 | . | . | ... | 164,80 | 113,00 | |
| November | ... | ... | . | 14 499 | 80,00 | . | . | 56,88 | 71,60 | 163,4 | . | | ... | ... | |
| Dezember | ... | ... | 1 496 | 25 607 | . | . | ... | 57,02 | 71,96 | . | 116 | | ... | ... | |
| 1954 | | | | | | | | | | | | | | | |
| Januar | ... | ... | . | 15 398 | . | . | . | 54,05 | 70,92 | . | . | ... | ... | ... | |
| Februar | ... | ... | . | ... | 77,05 | . | . | 57,14 | 70,88 | 162,7 | . | | ... | ... | |
| März | ... | ... | . | ... | . | . | ... | ... | 70,71 | . | ... | | ... | ... | |
| April | ... | ... | . | ... | . | . | . | ... | 70,20 | . | . | ... | ... | ... | |

| Zeit | noch: Stundenverdienste | | | | | | | | tarifliche Stundenlöhne | | | | | | |
|-----------|--|--------------------|----------------------|--------------------------------|-----------------------------|------------------|--------|-------|--------------------------------|----------------------|---------------------------------|---------------|--|--------|--|
| | Gross- brit.u. Nord- irland ₅₎ | Irland 6)7) | Norwegen | Öster- reich ₁₁₎ | Schwe- den ₆₎ | Argen- tinien | Canada | USA | Frank- reich ₁₀₎ | Italien 14) | Nieder- lande ₁₄₎ | Schweiz 4) | Australischer Bund ₆₎₁₀₎ | | |
| | alle Arbeiter | | | Männer | Frauen | alle Arbeiter | | | | Männer | alle Arbeiter | Männer | Frauen | | |
| | Pence | Norweg. Kronen | Index ₁₂₎ | skr | Index ₁₃₎ | Can.cts | US-cts | ffrs | Index ₁₅₎ | Index ₁₆₎ | Index | Pence | | | |
| 1937 | ... | 11,4 | . | ... | . | ... | 62 | ... | ... | 50 | ... | 24 | 13 | | |
| 1938 | 13,0 | 11,9 | 1,63 ^{f)} | 0,97 ^{f)} | ... | . | 63 | ... | ... | 52 | 54 ^{h)} | 25 1/4 | 133/4 | | |
| 1948 | 31,2 | 21,7 ^{b)} | 2,94 | 1,89 | 72 | 2,34 | 61 | 91,3 | 135 | 66,1 | 96 | 99 | 443/4 | 281/4 | |
| 1949 | 32,2 | 22,4 | 3,04 | 1,98 | 88 | 2,43 | 84 | 98,6 | 140 | 73,9 | 98 | 100 | 483/4 | 311/2 | |
| 1950 | 35,5 ^{b)} | 23,0 | 3,22 | 2,12 | 100 | 2,53 | 100 | 103,6 | 146 | 81,4 | 100 | 100 | 541/4 | 361/2 | |
| 1951 | 36,8 | 25,3 ^{b)} | 3,67 | 2,49 | 131 | 3,11 | 127 | 116,8 | 159 | 104,3 | 110 | 108 | 663/4 | 461/2 | |
| 1952 | 39,6 | 27,9 ^{b)} | 4,09 | 2,82 | 150 | 3,72 | 159 | 129,2 | 167 | 120,8 | 114 | 110 | 781/2 | 55 | |
| 1953 | 41,7 | ... | 4,28 | ... | 152 | 3,57 | ... | 135,8 | 177 | ... | 117 | 112 | 823/4 | 59 | |
| 1953 | | | | | | | | | | | | | | | |
| Januar | . | . | . | . | 145 | . | 172 | 134,0 | 174 | . | 115 | 112 | . | . | |
| Februar | . | . | . | . | 148 | . | 176 | 134,2 | 174 | . | 117 | 112 | . | . | |
| März | . | 29,0 | 4,18 | 2,86 | 151 | 3,53 | 150 | 134,4 | 175 | 123,2 | 117 | 112 | 106 | 81 1/2 | |
| April | 41,0 | . | . | . | 150 | . | 154 | 134,9 | 175 | . | 117 | 112 | . | . | |
| Mai | . | . | 4,32 | 2,97 | 150 | . | 162 | 135,5 | 176 | . | 117 | 112 | . | . | |
| Juni | . | 29,6 | . | . | 153 | 3,58 | 154 | 135,9 | 176 | 123,9 | 117 | 112 | 106 | 82 1/2 | |
| Juli | . | . | . | . | 153 | . | 154 | 136,2 | 177 | . | 117 | 112 | . | . | |
| August | . | . | 4,26 | 2,97 | 150 | . | 152 | 136,0 | 177 | . | 118 | 112 | . | . | |
| September | . | 29,5 | . | . | 153 | . | 154 | 135,8 | 178 | 125,0 | 118 | 112 | 106 | 83 1/4 | |
| Oktober | 41,7 | . | . | . | 157 | . | 166 | 136,7 | 178 | . | 118 | 113 | . | . | |
| November | . | . | 4,37 | ... | 155 | 3,59 | ... | 137,4 | 179 | . | 118 | 113 | . | . | |
| Dezember | ... | ... | . | . | 154 | . | ... | 138,4 | 179 | ... | 118 | 113 | 106 | 83 1/3 | |
| 1954 | | | | | | | | | | | | | | | |
| Januar | . | . | . | . | 150 | . | ... | 140,4 | 180 | . | 118 | 113 | . | . | |
| Februar | . | . | . | . | ... | . | ... | 140,4 | 179 | . | 118 | 113 | . | . | |
| März | . | ... | . | . | ... | 3,63 | ... | 140,7 | 179 | ... | ... | 113 | 107 | ... | |
| April | ... | ... | . | . | ... | . | ... | ... | 180 | . | ... | ... | . | . | |

| | | | | | | | | | | | | | | |
|---|--|--|--|--|--|--|--|--|--|--|--|--|--|--|
| * Wenn nicht anders vermerkt, Lohnempfänger (Arbeiter) in der verarbeitenden Industrie ohne Gehaltsempfänger (Angestellte).- | | | | | | | | | | | | | | |
| 1) Einschl. anderer Industriezweige. Einschl. staatlicher Kinderzulagen und Gewinnzuschüssen. Die Zahlen repräsentieren das monatliche Einkommen eines Lohnempfängers (Arbeiter) mit einer dreiköpfigen Familie (Ehefrau, 10-jähriger Sohn, 6-jährige Tochter).- | | | | | | | | | | | | | | |
| 2) Durchschnittliche Brutto-Löhne im "Distrito Federal". Einschl. Bergbau, Bauwirtschaft und Dienstleistungen. Die Zahlen basieren auf den Lohnlisten der 45 Betriebe mit mehr als 500 Beschäftigten und den Angaben einer repräsentativen Anzahl von 132 Betrieben mit 4 bis 499 Beschäftigten. - 3) Ab 1950 einschl. Gehaltsempfänger (Angestellte). Die Zahlen werden aus den Angaben einer repräsentativen Anzahl von Betrieben mit mehr als 30 bezahlten Beschäftigten errechnet. - 4) Einschl. Baugewerbe. - 5) Einschl. einiger weiterer Industriezweige. - 6) Einschl. Bergbau. - 7) Einschl. Bau- und Transportgewerbe. Die Reihe umfaßt alle Industriezweige, die bewegliche Güter produzieren. Einschl. Angestellte und Inhaber, jedoch ohne auserbetriebliche Stützarbeiter. - 8) 1950 = 100. - 9) Umbasiert von Originalbasis 1936 bis 1938 = 100. - 10) Einschl. Bau- und Transportgewerbe, Handel und Dienstleistungen. - 11) Ohne staatliche Kinderzulagen (Ernährungsbeihilfen). Index des Österreichischen Instituts für Wirtschaftsforschung, Stundenverdienste in Wien. - 12) Umbasiert von Originalbasis August 1938 = 100. - 13) Umbasiert von Originalbasis 1943 = 100. - 14) Einschl. Bergbau und Baugewerbe. - 15) Umbasiert von Originalbasis 1938 = 100. - 16) Umbasiert von Originalbasis 30. Juni 1947 = 100. - 17) Umbasiert von Originalbasis 30. September 1939 = 100. Einschl. Zulagen zur Bestreitung der Lebenshaltungskosten. - | | | | | | | | | | | | | | |
| a) Durchschnitt der Quartale Mai, Juni, September. - b) Stand im Oktober. - c) Stand im September. - d) Einschl. Gehaltsempfänger (Angestellte). - e) 1939. - f) Juli bis September. - g) Verdienste in Reichsmark im August. - h) September 1939. - i) Einschl. Weihnachtsgratifikation. | | | | | | | | | | | | | | |

* Wenn nicht anders vermerkt, Lohnempfänger (Arbeiter) in der verarbeitenden Industrie ohne Gehaltsempfänger (Angestellte).-

- 1) Einschl. anderer Industriezweige. Einschl. staatlicher Kinderzulagen und Gewinnzuschüssen. Die Zahlen repräsentieren das monatliche Einkommen eines Lohnempfängers (Arbeiter) mit einer dreiköpfigen Familie (Ehefrau, 10-jähriger Sohn, 6-jährige Tochter).-
2) Durchschnittliche Brutto-Löhne im "Distrito Federal". Einschl. Bergbau, Bauwirtschaft und Dienstleistungen. Die Zahlen basieren auf den Lohnlisten der 45 Betriebe mit mehr als 500 Beschäftigten und den Angaben einer repräsentativen Anzahl von 132 Betrieben mit 4 bis 499 Beschäftigten.- 3) Ab 1950 einschl. Gehaltsempfänger (Angestellte). Die Zahlen werden aus den Angaben einer repräsentativen Anzahl von Betrieben mit mehr als 30 bezahlten Beschäftigten errechnet.- 4) Einschl. Baugewerbe.- 5) Einschl. einiger weiterer Industriezweige.- 6) Einschl. Bergbau.- 7) Einschl. Bau- und Transportgewerbe. Die Reihe umfaßt alle Industriezweige, die bewegliche Güter produzieren. Einschl. Angestellte und Inhaber, jedoch ohne ausserbetriebliche Stückarbeiter.- 8) 1950 = 100.- 9) Umbasiert von Originalbasis 1936 bis 1938 = 100.- 10) Einschl. Bau- und Transportgewerbe, Handel und Dienstleistungen.- 11) Ohne staatliche Kinderzulagen (Ernährungsbeihilfen). Index des Österreichischen Instituts für Wirtschaftsforschung, Stundenverdienste in Wien.- 12) Umbasiert von Originalbasis August 1938 = 100.- 13) Umbasiert von Originalbasis 1943 = 100.- 14) Einschl. Bergbau und Baugewerbe.- 15) Umbasiert von Originalbasis 1938 = 100.- 16) Umbasiert von Originalbasis 30. Juni 1947 = 100.- 17) Umbasiert von Originalbasis 30. September 1939 = 100. Einschl. Zulagen zur Bestreitung der Lebenshaltungskosten.-
a) Durchschnitt der Quartale Mai, Juni, September.- b) Stand im Oktober.- c) Stand im September.- d) Einschl. Gehaltsempfänger (Angestellte).- e) 1939.- f) Juli bis September.- g) Verdienste in Reichsmark im August.- h) September 1939.- i) Einschl. Weihnachtsgratifikation.

ANHANG

Maße und Gewichte

| Metrisches System | | | Britisches oder US - System | | | |
|--|--|--------|---|---|-----------|-----------|
| Einheiten | Gegenwerte | | Einheiten | Gegenwerte | | |
| <u>Längenmasse</u> | | | | | | |
| 1 Zentimeter (cm) | 0,393 700 in. | | 1 inch (in.) | 2,540 005 cm | | |
| 1 Meter (m) = 100 cm | 3,280 833 ft. 1 093 611 yd. | | 1 foot (ft.) = 12 in. 1 Yard (yd.) = 3 ft. | 0,304 801 m 0,914 402 m | | |
| 1 Kilometer (km) = 1 000 m | 0,621 370 mi. | | 1 mile (mi.) = 1 760 yd. | 1,609 347 km | | |
| <u>Flächenmasse</u> | | | | | | |
| 1 Quadratzentimeter (qcm) | 0,155 000 sq. in. | | 1 square inch (sq. in.) | 6,451 626 qcm | | |
| 1 Quadratmeter (qm) = 10 000 qcm | 10,763 865 sq. ft. 1,195 985 sq. yd. | | 1 square foot (sq. ft.) = 144 sq. in. 1 square yard (sq. yd.) = 9 sq. ft. | 0,092 903 qm 0,856 131 qm | | |
| 1 Quadratkilometer (qkm) = 100 ha = 1 000 000 qm | 0,386 101 sq. mi. | | 1 square mile (sq. mi.) = 640 acres | 2,589 998 qkm | | |
| 1 Ar (a) = 100 qm | 119,598 502 sq. yd. | | | | | |
| 1 Hektar (ha) = 100 a = 10 000 qm | 2,471 045 acres | | 1 acre (A) = 4 840 sq. yds. | 0,404 687 ha | | |
| <u>Raummasse</u> | | | | | | |
| 1 Kubikzentimeter (ccm) | 0,061 023 cu. in. | | 1 cubic inch (cu. in.) | 16,387 162 ccm | | |
| 1 Kubikmeter (cbm) = 1 000 000 ccm | 35,314 45 cu. ft. 1,307 943 cu. yd. 0,353 145 Reg. tn. | | 1 cubic foot (cu. ft.) = 1 728 cu. in. 1 cubic yard (cu. yd.) = 27 cu. ft. 1 register ton. (Reg. tn.) = 100 cu.ft. | 0,028 317 cbm 0,764 559 cbm 2,831 7 cbm | | |
| <u>Flüssigkeitsmasse</u> | | | | | | |
| 1 Liter (l) | 1,759 79 Imp. pt. 2,113 42 US pt. 0,879 892 Imp. qt. 1,056 710 US qt. | | 1 imperial pint (Imp. pt.) 1 US liquid pint (liq. pt.) 1 imperial quart (Imp. qt.) = 2 Imp. pt. 1 US liquid quart (liq.qt.) = 2 liq. pt. | 0,568 25 l 0,473 17 l 1 136 50 l 0,946 333 l | | |
| 1 Hektoliter (hl) = 100 l | 21,997 3 Imp. gal. 26,417 8 US gal. | | 1 Imp. gallon (Imp. gal.) = 4 Imp. qt. 1 US gallon (US gal.) = 4 liq. qt. | 0,045 460 hl 0,037 853 hl | | |
| <u>Gewichte</u> | | | | | | |
| 1 Pfund (Pfd.) = 0,5 kg | 17,636 976 oz. avdp. 16,075 36 oz. troy 1,102 31 lb. avdp. | | 1 avoirdupois ounce (oz. avdp.) 1 apothecaries' or troy ounce (oz.troy) ¹⁾ | 28,349 53 g 31,103 496 g | | |
| 1 Kilogramm (kg) = 2 Pfd. | 2,204 622 lb. avdp. 2,679 227 lb. troy | | 1 avoirdupois pound (lb.avdp.)=16oz.avdp. 1 apothecaries or troy pound (lb. troy) = 12 oz. troy | 0,453 592 kg 0,373 242 kg | | |
| 1 Zentner (Ztr.) = 100 Pfd. = 50kg | 1,102 311 US-cwt. 0,984 206 Brit.-cwt. | | 1 US hundredweight (US-cwt.) = 100 lbs. 1 Brit. hundredweight (Brit.-cwt.) = 112 lbs. | 45,359 242 kg | | |
| 1 Doppelsentner (ds) = 2 Ztr. = 200 Pfd. = 100 kg | 2,204 622 US-cwt. 1,968 412 Brit.-cwt. | | | | | |
| 1 Tonne (t) = 10 ds. = 20 Ztr. = 2 000 Pfd. = 1 000 kg | 1,102 311 sh. tn. 0,984 206 l. tn. | | 1 short ton (sh. tn.) = 2 000 lbs. 1 long ton (l. tn.) = 2 240 lbs. | 0,907 185 t 1,016 047 t | | |
| <u>Eisenbahn- und Luftverkehr</u> | | | | | | |
| 1 Personenkilometer (Pkm) | 0,621 370 pass.-mi. | | 1 passenger - mile (pass.-mi.) | 1,609 347 Pkm | | |
| 1 Tonnenkilometer (t-km) | 0,684 943 sh. tn.-mi. 0,611 556 l. tn.-mi. | | 1 short ton-mile (sh. tn.-mi.) 1 long ton-mile (l. tn.-mi.) | 1,459 975 t-km 1,635 172 t-km | | |
| <u>Landwirtschaftliche Produkte</u> | | | | | | |
| 1 metr. t | Gegenwert in US-bushels Imperial bushels | | 1 US-bushel | Gegenwert in lb. metr. t | | |
| Weizen | 36,743 | 36,743 | Weizen | 60 | 0,027 216 | |
| Kartoffeln | 36,743 | 36,743 | Kartoffeln | 60 | 0,027 216 | |
| Mengkorn | 38,011 | . | Mengkorn | 58 | 0,026 308 | |
| Roggen | 39,368 | 39,368 | Roggen | 56 | 0,025 401 | |
| Mais | 39,368 | 39,368 | Mais | 56 | 0,025 401 | |
| Leinsamen | 39,368 | 42,396 | Leinsamen | 56 | 0,025 401 | |
| Gerste | 45,931 | 44,092 | Gerste | 48 | 0,021 772 | |
| Reis (ungeschält) | 48,991 | . | Reis (ungeschält) | 45 | 0,020 412 | |
| Spels | 61,241 | . | Spels | 36 | 0,016 329 | |
| Hafer | 68,894 | 56,529 | Hafer | 32 | 0,014 515 | |
| Sojabohnen | 36,743 | . | Sojabohnen | 60 | 0,027 216 | |
| | | | | 1 Austral. bushel | | |
| | | | | Roggen | 60 | 0,027 216 |
| | | | | Leinsamen | 56 | 0,025 401 |
| | | | | Reis | 42 | 0,019 051 |
| | | | | Hafer | 40 | 0,018 144 |

1) Gold-, Silber-, Juwelen- und Apothekengewicht.