

STATISTISCHE BERICHTE

Unverkäufliches
Freiexemplar



Herausgeber: Statistisches Bundesamt / Wiesbaden

Arb.-Nr. II/10/33

Erschienen am 3. Juni 1954

INTERNATIONALE MONATSAHLEN

✓
April 1954

Statistisches Bundesamt
Bibliothek - Dokumentation - Archiv

Nachdruck — auch auszugsweise — nur mit Quellenangabe gestattet

Erläuterung zu den Tabellen

In der Tabelle "Elektrizitätserzeugung" werden nun auch für Japan die Zahlen einschl. Eigenanlagen veröffentlicht (bisher ohne).

In der Tabelle "Preisindex der Lebenshaltung" wird für den Australischen Bund ein neuer Index (Originalbasis 1952/53) veröffentlicht. Ihm liegen Meldungen der sechs bedeutendsten Städte (gegenüber 30 Städten beim bisher veröffentlichten) zu Grunde. Die Wägungskoeffizienten der einzelnen Indexgruppen entsprechen den Verbrauchsgewohnheiten von 1950 bis 1953. Die neue Reihe ist mit dem alten Index für die sechs Städte verkettet.

Das vorliegende Heft bringt Sondertabellen über:

Volkswirtschaftliche Gesamtrechnungen

Entwicklung des Realprodukts

Industrie und Energiewirtschaft

Kohlenförderung seit 1868

Roheisen und Rohstahlerzeugung seit 1870

Förderung von Zinnerzen und Gewinnung von Zinn

Herstellung von

 Zement

 Mauerziegeln

 Papiere und Pappe

 Holzschliff und Zellstoff

 Kraftfahrzeugen

 Leder- und Hausschuhen

Stahlverbrauch

Geschätzter Energieverbrauch

Verbrauch von Papier und Pappe je Einwohner

Inhalt

Das Inhaltsverzeichnis enthält jeweils alle in den Berichten des laufenden Kalenderjahres veröffentlichten Tabellen.

X an der Seitenzahl kennzeichnet die Tabellen des vorliegenden Berichtes.

	Bericht	Seite	Erscheinungs- folge
Vorbemerkung	April 1954	5 ^x	monatl.
<u>Graphische Darstellungen</u>			
Weltproduktion	März 1954	6	vj.
Internationale Wirtschaftskurven	April 1954	6 ^x	monatl.

SONDERTABELLEN

Volkswirtschaftliche Gesamtrechnungen

Entwicklung des Realprodukts	"	9 ^x	einm.
------------------------------------	---	----------------	-------

Bevölkerung

Ländliche Bevölkerung seit 1900 in verschiedenen Ländern	Januar 1954	8	"
--	-------------	---	---

Unterricht und Bildung

Anzahl und Auflagehöhe der Tageszeitungen	Februar 1954	8	"
Rundfunkstationen	"	9	"
Lichtspielhäuser	"	10	"
Spiefilmproduktion	März 1954	11	"

Erwerbstätigkeit

Streiks und Aussperrungen	Februar 1954	11	"
---------------------------------	--------------	----	---

Land-, Forst-, Viehwirtschaft und Fischerei

Anbau und Ernte von			
Weizen	Januar 1954	11	"
Hafer	"	12	"
Gerste	"	13	"
Roggen	"	14	"
Reis	"	15	"
Rosinen (Gewinnung)	"	16	"
Erdnüssen	Februar 1954	13	"
Tee	Januar 1954	16	"
Kaffee	"	17	"
Kakao	"	18	"
Tabak	"	19	"
Viehbestand			
Rindvieh	"	20	"
Gewinnung von Fleisch	Februar 1954	14	"
Walfang und Gewinnung von Waltran	"	15	"
Landstationen und Walfangflotten in Betrieb	"	15	"
Geschätzter Kalorienwert und Proteingehalt der Lebensmittelver- sorgung	Januar 1954	22	"

Industrie und Energiewirtschaft

Kohlenförderung seit 1868	April 1954	10 ^x	"
Roh Eisen- und Rohstahlerzeugung seit 1870	"	10 ^x	"
Stahlverbrauch	"	12 ^x	"
Förderung von Zinnerzen (Zn-Inhalt) und Gewinnung von Zinn	"	13 ^x	"
Herstellung von Zement	"	14 ^x	"
Herstellung von Mauerziegeln	"	15 ^x	"
Herstellung von Papier und Pappe	"	16 ^x	"
Verbrauch von Papier und Pappe je Einwohner 1952	"	17 ^x	"
Erzeugung von Holzschliff und Zellstoff	"	17 ^x	"
Herstellung von Kraftfahrzeugen	"	18 ^x	"
Herstellung von Leder- und Hausschuhen	"	19 ^x	"
Geschätzter Energieverbrauch	"	20 ^x	"
Industrieller Verbrauch von Baumwolle	Februar 1954	16	"

	Bericht	Seite	Erscheinungs- folge
<u>Bau- und Wohnungswesen</u>			
Anzahl der Wohnungseinheiten			
Nach Grösse und Ausstattung	März 1954	12	einm.
Nach Nutzungsdichte	"	16	"
<u>Verkehr</u>			
Bestand an Kraftfahrzeugen 1953	Februar 1954	17	"
Bestand an Eisenbahnfahrzeugen	"	18	"
Bestand der Handelsamarinen	"	21	"
Güterverkehr über See im Auslandsverkehr	März 1954	18	"
Güterverkehr auf Binnenwasserstrassen	"	19	"
Ziviler Luftverkehr	"	20	"

LAUFENDE TABELLEN

Weltproduktion

Elektrizität, Brenn- und Rohstoffe	"	22	vj.
--	---	----	-----

Erwerbstätigkeit

Index der Beschäftigten in der verarbeitenden Industrie	"	23	"
Arbeitslosigkeit	"	24	"

Industrie und Energiewirtschaft

Index der industriellen Produktion	April 1954	22 ^x	monatl.
Produktion ausgewählter Erzeugnisse			
Steinkohlenförderung	"	23 ^x	"
Eisenerzförderung	"	24 ^x	"
Roheisenerzeugung	"	25 ^x	"
Rohstahlerzeugung	"	26 ^x	"
Gewinnung von Blei	"	27 ^x	"
Gewinnung von Zink	"	27 ^x	"
Erdölförderung	"	28 ^x	"
Elektrizitätserzeugung	"	29 ^x	"
Gaserzeugung (Gewinnung von Naturgas und Gaserzeugung in Gaswerken) ...	"	30 ^x	"

Handel

Aussenhandel, Ein- und Ausfuhrwerte	"	31 ^x	"
Index des Aussenhandelsvolumens	"	35 ^x	"

Verkehr

Eisenbahngüterverkehr, Betriebsanettotonnenkilometer	"	36 ^x	"
--	---	-----------------	---

Geld- und Kreditwesen

Internationale Devisenkurse	"	37 ^x	"
-----------------------------------	---	-----------------	---

Preise

Index der Grösshandelspreise	"	38 ^x	"
Index der Grundstoffpreise	"	39 ^x	"
Preisindex der Lebenshaltung	"	40 ^x	"

Löhne

Monats-, Wochen- und Stundenverdienste in der Industrie	"	42 ^x	"
---	---	-----------------	---

Anhang

Masse und Gewichte	"	43 ^x	"
--------------------------	---	-----------------	---

Vorbemerkung

Die Internationalen Monatszahlen enthalten aus der Fülle des ausländischen statistischen Materials diejenigen Zahlenreihen, die für die außenwirtschaftlichen Beziehungen der Bundesrepublik von besonderer Bedeutung sind oder wichtige Anhaltspunkte für einen Vergleich der Entwicklung der deutschen Wirtschaft mit der des Auslandes bieten.

Als Quelle dienen die vom Statistischen Amt der Vereinten Nationen für das „Monthly Bulletin of Statistics“ ausgewählten Serien sowie die statistischen Veröffentlichungen der der UN angeschlossenen internationalen Körperschaften (FAO, International Monetary Fund usw.). Die Zahlen werden soweit möglich nach den vorliegenden Originalquellen der betreffenden Länder ergänzt und laufend – ohne besondere Kennzeichnung – nach dem neuesten Stand berichtigt.

Hinsichtlich der Benutzung der Monatszahlen ist darauf hinzuweisen, daß die Angaben für die einzelnen Länder untereinander nicht immer restlos vergleichbar sind. Durch Fußnoten ist auf wesentliche Unterschiede in der Methode, die die Vergleichbarkeit der Länderergebnisse beeinträchtigen, und auf sonstige Besonderheiten einzelner Reihen aufmerksam gemacht. Im Rahmen des verfügbaren Raumes ist es leider nicht möglich, eine eingehendere oder gar erschöpfende Beschreibung des methodischen Aufbaues der einzelnen Reihen zu bringen. Benutzern der Internationalen Monatszahlen, die sich hierfür interessieren, stehen jedoch im Statistischen Bundesamt – Abt. II, Referat 13 „Auslandsstatistik“ – die herangezogenen Quellen zur Einsichtnahme zur Verfügung.

Grundsätzliche Änderungen innerhalb der Reihe, die den zeitlichen Vergleich beeinträchtigen, sind durch einen Querstrich in der Zahlenreihe angedeutet.

Abkürzungen und Zeichenerklärungen

DM	-	Deutsche Mark	kWh	-	Kilowattstunde
\$	-	Dollar	vH	-	vom Hundert
£	-	Pfund Sterling	vT	-	vom Tausend
Mill.	-	Millionen	Ø	-	Monatsdurchschnitt
Mrd.	-	Milliarden	vj.	-	vierteljährlich
cbm	-	Kubikmeter	hj.	-	halbjährlich
kW	-	Kilowatt	einm.	-	einmalig (im Kalenderjahr)
—		an Stelle einer Zahl	=		nichts vorhanden
0		an Stelle einer Zahl	=		mehr als nichts, aber weniger als die Hälfte der kleinsten Einheit, die in der Tabelle zur Darstellung gebracht werden kann
.		an Stelle einer Zahl	▪		kein Nachweis vorhanden
...		an Stelle einer Zahl	▪		Angaben fallen später an.

Abweichungen in den Summen erklären sich durch Runden der Zahlen.

INTERNATIONALE WIRTSCHAFTSKURVEN (Monatsdurchschnitte bzw. Monatszahlen)

— Bundesrepublik Deutschland

— Frankreich

..... Großbritannien

--- USA

INDEX DER INDUSTRIELLEN PRODUKTION (1950 = 100)

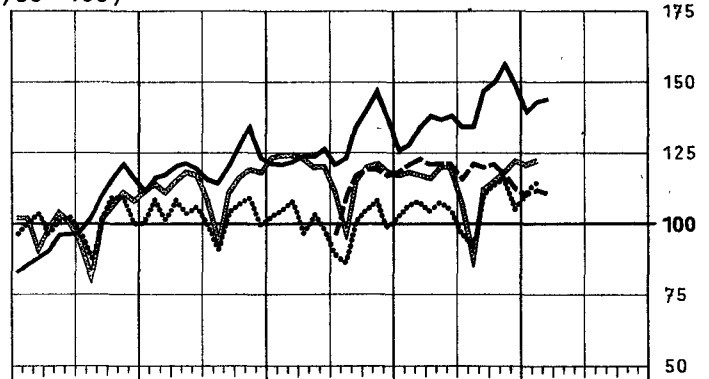
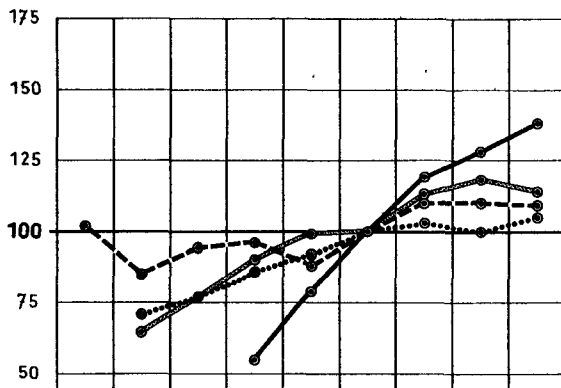

STEINKOHLENFÖRDERUNG ¹⁾

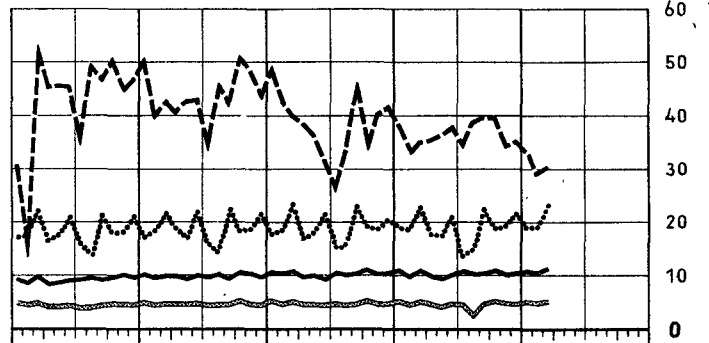
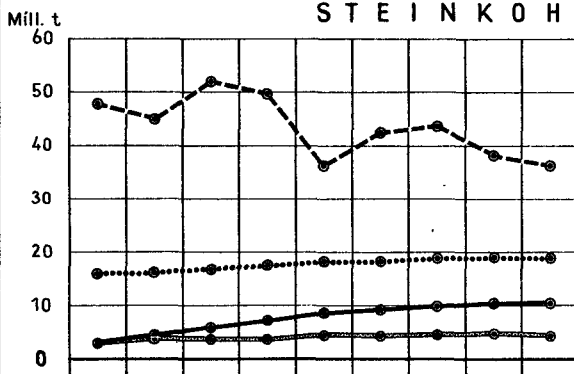

ROHEISENERZEUGUNG ¹⁾

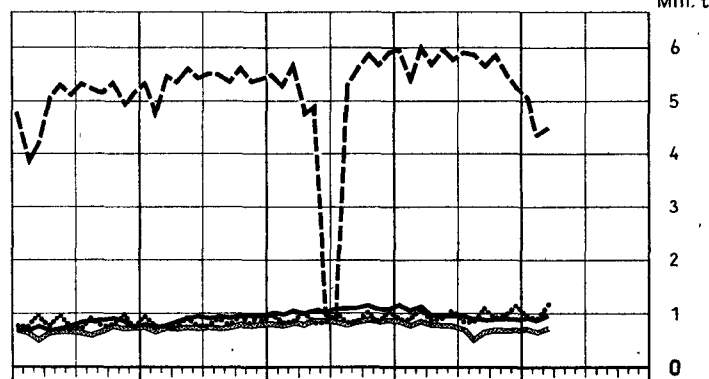
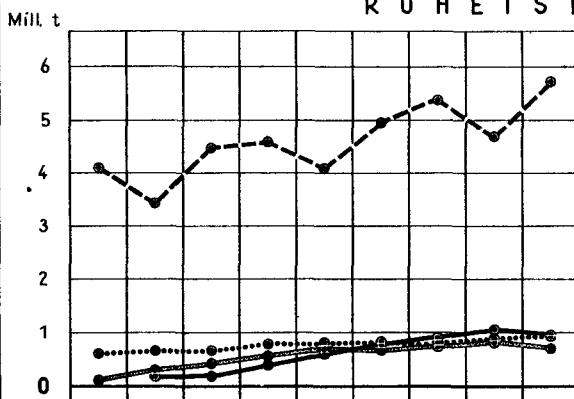

ROHSTAHLERZEUGUNG ¹⁾

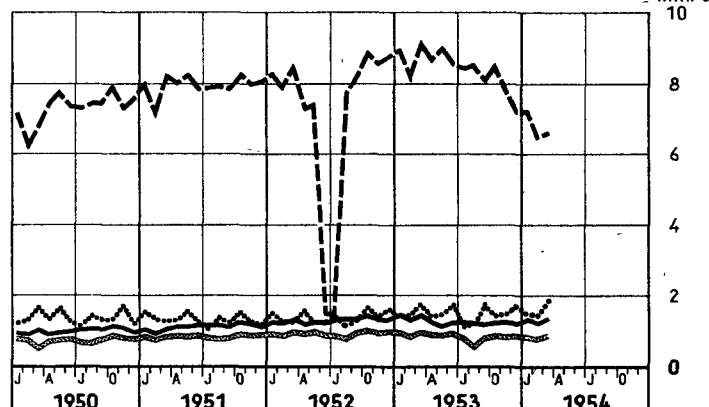
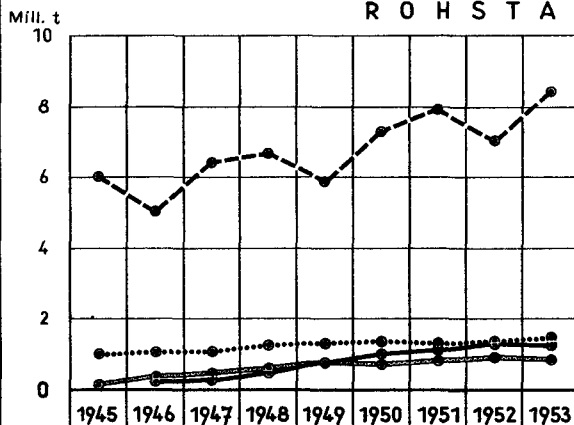

¹⁾ Großbritannien: Monatszahlen umfassen 4 bzw. 5 Wochen (vergl. Tabellen)

NOCH: INTERNATIONALE WIRTSCHAFTSKURVEN (Monatsdurchschnitte bzw. Monatszahlen)

— Bundesrepublik Deutschland — Frankreich Großbritannien — — — — — USA

G A S E R Z E U G U N G I N G A S W E R K E N ¹⁾

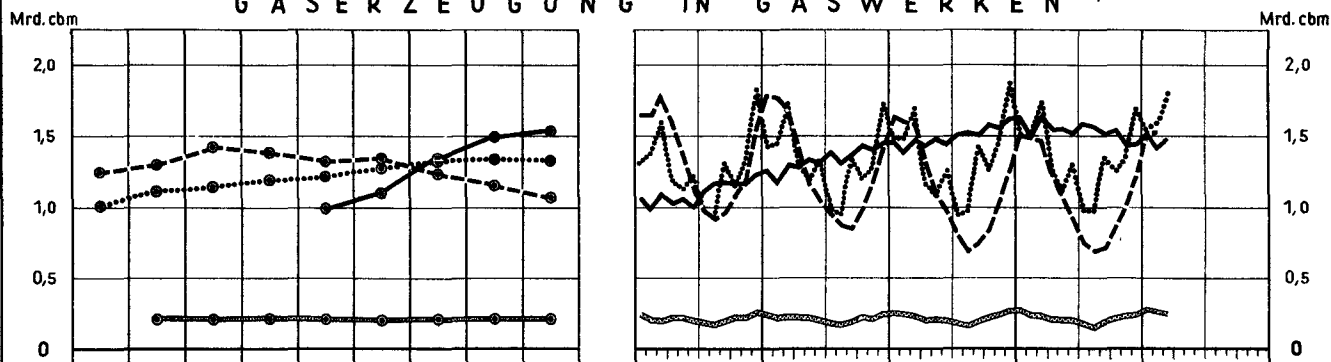

E L E K T R I Z I T Ä T S E R Z E U G U N G

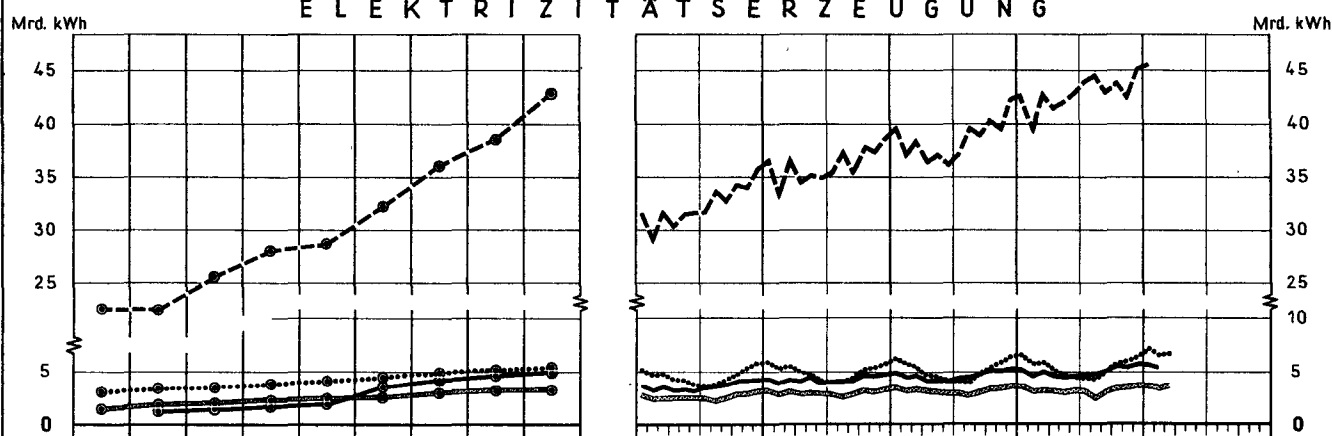

A U S S E N H A N D E L ²⁾ E I N F U H R

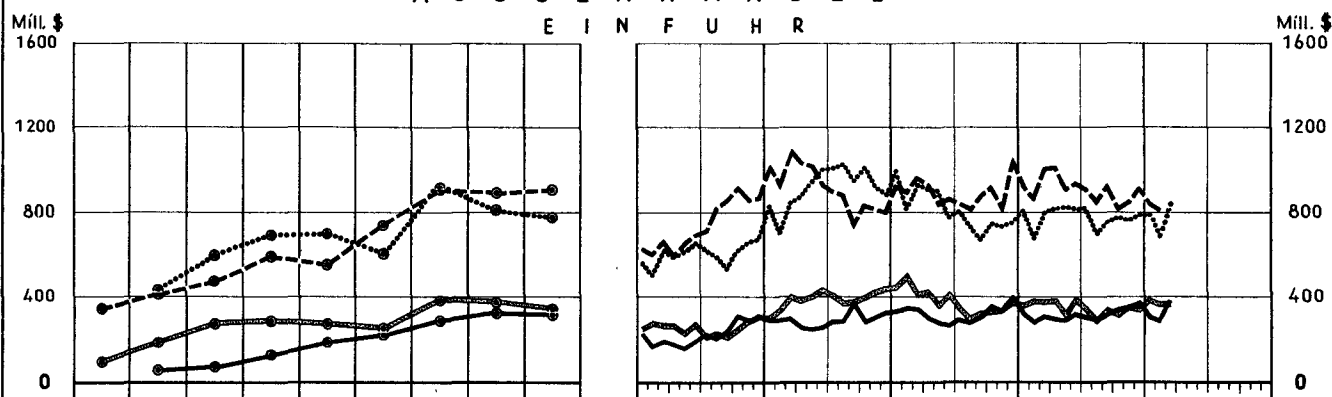

A U S F U H R

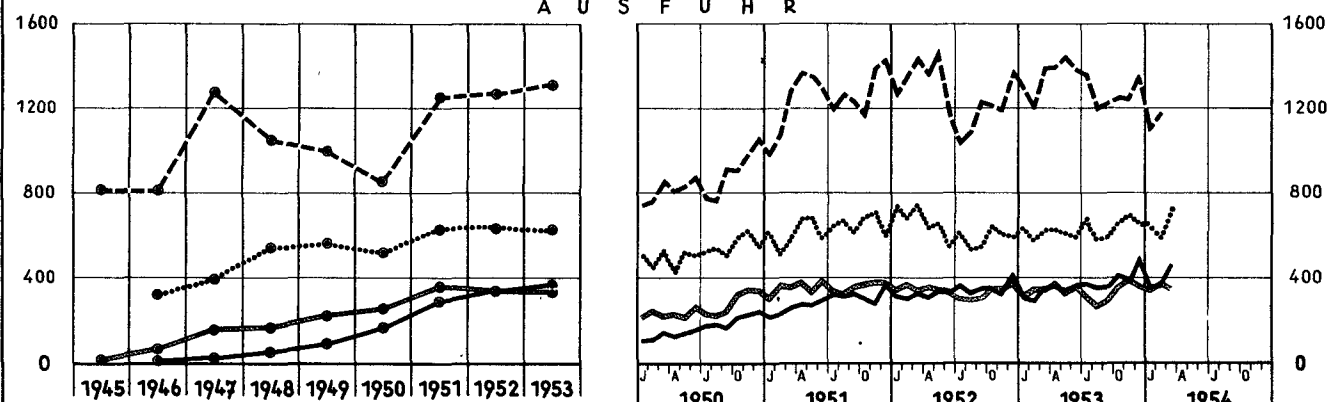

¹⁾ Großbritannien: Monatszahlen umfassen 4 bzw. 5 Wochen (vergl. Tabellen). — ²⁾ Bundesrepublik Deutschland und Frankreich: Spezialhandel; Großbritannien und USA: Generalhandel; Deutschland 1946: Bi-Zone.

TABELLENTEIL

SONDERTABELLEN

Entwicklung des Realprodukts

1948 = 100

Land	Index des 1)	in Preisen von	insgesamt							
			1938	1946	1947	1948	1949	1950	1951	1952
<u>Europäische Länder</u>										
Bundesrepublik Deutschland	VE	1936	119	.	.	.	100	113	127	135
Belgien 2)	BSP-MP	1950	.	.	.	100	101	108	113	...
Bulgarien 2)	NP-MP	1939	.	.	.	100	102	117	159	...
Dänemark	BIP-FK	1949	.	.	97	100	105	113	113	115
Finnland	NIP-FK	1938/48 ³⁾	90	88	94	100	105	111	122	120
Griechenland	BIP-FK	1951	.	.	.	100	122	125	133	130
Grossbritannien und Nordirland	BIP-MP	1948	.	98	97	100	103	106	110	110
Irland	PV	1938	89	.	.	100	104	108	119	105
Niederlande	NSP-MP	1925-1934	87	79	88	100	107	110	111	114
Norwegen	BIP-MP	1938	79	85	96	100	106	112	114	...
Österreich	BIP-MP	1951	.	.	.	100	120	136	147	147
Polen 2)	NP-MP	1937	94	64	82	100	118	142	160	176
Schweden	BIP-MP	1951	.	.	.	100	100	106	106	107
Schweiz	NSP-MP ⁴⁾	1938	83	88	98	100	100	106	111	111
Spanien	VE	1929	89 ^{a)}	104	101	100	96	105	126	...
Tschechoslowakei 2)	NP-MP	1937	89 ^{a)}	.	.	.	100	107	123	141
Ungarn 2)	NP-MP	1937	121	73 ^{b)}	100 ^{b)}	.	130	151	180	188
<u>Aussereurop. Länder</u>										
Burma	BIP-MP	1947-1948	139 ^{c)}	.	85	100	90	85	97	103
Canada 5)	BSP-MP	1935-1939	56 ^{d)}	96	97	100	103	109	115	122
Japan	VE	1934-1936	94 ^{d)}	100	108	...
Mexiko	NIP-FK	1939	.	94	95	100	105	116
Südafrikanische Union	NSP-MP	6)	.	93	99	100	108	122	113	...
Türkei	VE	1948	83	.	.	100	84	106	117	...
USA	BSP-MP	1939	59	96	97	100	100	109	116	120
<u>Sowjetunion</u> 2)	NP-MP	1926-1927	70	.	.	100	117	141	158	175
Land	Index des 1)	in Preisen von	je Einwohner							
			1938	1946	1947	1948	1949	1950	1951	1952
<u>Europäische Länder</u>										
Bundesrepublik Deutschland	VE	1936	144	.	.	.	100	112	124	129
Belgien 2)	BSP-MP	1950	.	.	.	100	100	107	112	...
Bulgarien 2)	NP-MP	1939	.	.	.	100	101	115	154	...
Dänemark	BIP-FK	1949	.	.	98	100	104	111	110	111
Finnland	NIP-FK	1938/48 ³⁾	96	90	95	100	103	109	118	115
Griechenland	BIP-FK	1951	.	.	.	100	121	122	136	129
Grossbritannien und Nordirland	BIP-MP	1948	.	99	98	100	103	105	110	109
Irland	PV	1938	90	.	.	100	105	108	110	107
Niederlande	NSP-MP	1925-1934	98	82	89	100	106	107	106	108
Norwegen	BIP-MP	1938	86	87	97	100	105	109	111	...
Österreich	BIP-MP	1951	.	.	.	100	120	137	147	147
Polen 2)	NP-MP	1937	65	64	82	100	115	136	148	166
Schweden	BIP-MP	1951	.	.	.	100	100	105	104	105
Schweiz	NSP-MP ⁴⁾	1938	91	90	99	100	99	103	107	106
Spanien	VE	1929	.	105	102	100	97	104	124	...
Tschechoslowakei 2)	NP-MP	1937	72 ^{a)}	.	.	.	100	106	121	137
Ungarn 2)	NP-MP	1937	121	74 ^{b)}	100 ^{b)}	.	129	148	175	181
<u>Aussereurop. Länder</u>										
Burma	BIP-MP	1947-1948	159 ^{c)}	.	86	100	89	84	94	99
Canada 5)	BSP-MP	1935-1939	64 ^{d)}	100	99	100	101	105	109	112
Japan	VE	1934-1936	113 ^{d)}	100	106	...
Mexiko	NIP-FK	1939	.	99	98	100	102	109
Südafrikanische Union	NSP-MP	6)	.	96	101	100	106	117	106	...
Türkei	VE	1948	98	.	.	100	82	101	109	...
USA	BSP-MP	1939	66	100	98	100	99	105	111	112
<u>Sowjetunion</u> 2)	NP-MP	1926-1927

Die Indices der Entwicklung des Realprodukts wurden vom Statistischen Amt der Vereinten Nationen auf Grund des bis Anfang Dezember 1953 in amtlichen und halbamtlichen Veröffentlichungen der obigen Länder erschienenen Zahlenmaterials Neuberechnet bzw. ergänzt und z.T. auf andere Sozialproduktsbegriffe umgestellt. Die Zahlenreihen weisen daher gegenüber den in den "Internationalen Monatszahlen" vom Oktober 1953 auf S. 13 abgedruckten einige Änderungen auf. Es sei auch hier darauf hingewiesen, dass zwischenstaatliche Vergleiche der Entwicklung des Realprodukts nur mit beträchtlichen Einschränkungen vorgenommen werden dürfen, weil den Indexreihen verschiedene Sozialproduktsbegriffe zu Grunde liegen, weil ferner die Methoden der Berechnung des Sozialprodukts zu konstanten Preisen von Land zu Land stark von einander abweichen und schliesslich, weil sich die Indices teils auf Kalender-, teils auf Rechnungsjahre beziehen. Als Basisjahr wurde soweit wie möglich das Jahr 1948 gewählt.

1) NIP = Netto-Inlandsprodukt; BIP = Brutto-Inlandsprodukt; NSP = Netto-Sozialprodukt; NP = Nettoprodukt; VE = Volkseinkommen (Netto-Sozialprodukt zu Faktorkosten); PV = Privater Verbrauch; FK = Faktorkosten; MP = Marktpreise. (Die angeführten Begriffe sind in dem Artikel "Sozialprodukt und Volkseinkommen" in "Wirtschaft und Statistik", 4. Jg., N.F., Nr. 12, Dezember 1952, S. 479 ff. erläutert). - 2) In den kommunistischen Staaten werden - nach sowjetischem Vorbild - die Dienstleistungen der öffentlichen Verwaltung sowie eine Reihe anderer Dienstleistungen in das Sozialprodukt nicht einbezogen. Die Indices dieser Länder sind daher mit denen der übrigen nicht vergleichbar. - 3) 1938-1947: 1938er Preise, 1948-1952: 1948er Preise. - 4) Indices des Netto-Sozialprodukts zu Marktpreisen nach Abzug der direkten Steuern. - 5) Ab 1949 einschl. Neufundland. - 6) Die Quelle enthält keine Angabe.

a) Index für das Jahr 1937. - b) Rechnungsjahr. - c) Rechnungsjahr 1.4.1938-31.3.1939. Alle übrigen Indices beziehen sich auf Rechnungsjahre, die am 30. September der angegebenen Jahre enden. - d) Index für den Durchschnitt der Kalenderjahre 1934-1936. Die übrigen Indices beziehen sich auf Rechnungsjahre, die am 1.4. der angegebenen Jahre beginnen.

Kohlenförderung seit 1868 (Jahresdurchschnitte)*

Mill. t

Zeit	Deutschland 1)	USA	Gross-britannien (ohne Nordirland)	Frankreich	Belgien	Tschecho-slowakei	Polen
1868 bis 1869	34	33	107	14	13	-	-
1870 " 1874	42	44	123	15	15	-	-
1875 " 1879	50	54	136	17	15	-	-
1880 " 1884	66	85	159	20	17	-	-
1885 " 1889	78	117	168	22	18	-	-
1890 " 1894	94	156	183	26	20	-	-
1895 " 1899	121	192	205	31	22	-	-
1900 " 1904	157	286	230	33	23	-	-
1905 " 1909	203	393	260	36	24	-	-
1910 " 1914	247	474	274	40	23	-	-
1915 " 1919	244	545	247	24	15	-	-
1920 " 1924	249	521	240	34	23	32	22
1925 " 1929	316	548	227	52	26	34	38
1930 " 1934	265	388	223	50	25	28	33
1935 " 1939	351	408	233	47	29	32	40
1940 " 1944	444	555	209	40	23	46	83
1945 " 1949	126	553	201	46	24	37	58
1950 " 1952	200	495	225	55	29	49	86

Zeit	Canada	China 2)	Japan	Indien 2)	Süd-afrikanische Union	Sowjetunion 2)	Welt 2)
1868 bis 1869	1	-	-	-	-	1	209
1870 " 1874	1	-	-	-	-	1	251
1875 " 1879	1	-	-	-	-	2	290
1880 " 1884	2	-	1	-	-	4	374
1885 " 1889	2	-	2	-	-	5	442
1890 " 1894	3	-	4	3	-	7	533
1895 " 1899	4	-	5	5	-	11	643
1900 " 1904	6	-	9	7	-	17	827
1905 " 1909	9	9	14	11	-	23	1 048
1910 " 1914	13	13	19	15	-	27	1 232
1915 " 1919	13	21	26	20	9	28	1 269
1920 " 1924	15	21	30	20	12	11	1 280
1925 " 1929	15	24	35	22	15	31	1 448
1930 " 1934	12	28	34	22	12	73	1 251
1935 " 1939	14	27	46	26	17	133	1 488
1940 " 1944	16	59	56	28	20	135	1 821
1945 " 1949	15	14	31	30	24	181	1 560 ^{b)}
1950 " 1952	17	...	43	35 ^{a)}	27	...	1 545 ^{b)}

* Nach dem jeweiligen Gebietsstand. Einschl. Braunkohle und Anthrazit.-

1) Deutsches Reich; ab 1945 britische und amerikanische Besatzungszonen bzw. Bundesrepublik Deutschland.-

2) Schätzungen.-

a) Ohne Pakistan.- b) Ohne Sowjetunion und China.

"World Population and Production", W.S. und E.S. Woytinsky. The Twentieth Century Fund, New York, USA.

Roheisen- und Rohstahlerzeugung seit 1870*

Mill. t

Zeit	Deutsch-land 1)	USA	Gross-britannien und Nordirland	Frankreich	Belgien	Luxemburg	Japan 2)	Sowjet-union 3)	Welt (ohne China) 3)4)
Roheisen★★									
1870	1,4	1,7	6,1	1,2	0,6	0,1	-	0,4	12,5
1875	2,0	2,1	6,5	1,4	0,5	0,3	-	0,4	14,0
1880	2,7	3,9	7,9	1,7	0,6	0,3	-	0,4	18,5
1885	3,7	4,1	7,5	1,6	0,7	0,4	-	0,5	19,8
1890	4,6	9,4	8,0	2,0	0,8	0,6	-	0,9	27,6
1895	5,5	9,6	7,8	2,0	0,8	0,7	-	1,5	29,9
1900	8,5	14,0	9,1	2,7	1,0	1,0	-	2,9	41,0
1905	10,9	23,4	9,8	3,1	1,3	1,4	-	2,7	54,5
1910	14,8	27,7	10,2	4,0	1,9	1,7	-	3,0	66,3
1913	19,3	31,5	10,4	5,2	2,5	2,5	0,2	4,6	80,0
1918	11,9	39,7	9,2	1,3	...	1,3	0,7	0,5	67,0
1923	4,9	41,0	7,6	5,5	2,1	1,4	0,8	0,3	69,8

Anmerkungen siehe nächste Seite..

noch: Roheisen- und Rohstahlerzeugung seit 1870*

Mill. t

Zeit	Deutsch- land 1)	USA	Gross- britannien und Nordirland	Frankreich	Belgien	Luxemburg	Japan 2)	Sowjet- union 3)	Welt (ohne China) 3)4)
Roheisen**									
1928	11,8	38,8	6,7	10,1	3,9	2,8	1,5	3,3	88,8
1929	13,4	43,2	7,7	10,4	4,0	2,9	1,6	4,0	98,9
1930	9,7	32,3	6,3	10,1	3,4	2,5	1,7	5,0	79,6
1931	6,1	18,7	3,8	8,2	3,2	2,1	1,4	4,9	55,1
1932	3,9	8,9	3,6	5,5	2,7	2,0	1,6	6,2	38,4
1933	5,3	13,6	4,2	6,4	2,7	1,9	2,1	7,1	48,8
1934	8,7	16,4	6,1	6,1	3,0	2,0	2,5	10,5	62,4
1935	12,8	21,7	6,5	5,8	3,1	1,9	2,8	12,6	73,5
1936	15,3	31,5	7,8	6,2	3,2	2,0	2,9	14,3	90,7
1937	16,0	37,8	8,6	7,9	3,8	2,5	3,1	14,5	103,6
1938	18,0	19,3	6,8	6,0	2,4	1,5	3,8	14,6	81,6
1939	17,4	32,2	8,0	7,3	3,0	1,8	4,6	15,2	100,5
1940	13,9	43,0	8,3	3,7	1,8	1,0	5,4	15,2	103,2
1941	15,3	51,5	7,5	3,3	1,4	1,2	6,4	13,1	110,1
1942	15,3	55,3	7,9	3,8	1,3	1,7	6,9	7,1	109,1
1943	15,8	57,0	7,3	4,9	1,6	2,3	6,3	7,5	114,5
1944	15,3	57,1	6,8	2,9	0,7	1,2	5,7	8,6	108,6
1945	...	49,9	7,2	1,2	0,7	0,3	1,0	9,2	79,0
1946	2,1	42,0	7,9	3,4	2,2	1,3	0,2	10,3	78,9
1947	2,3	54,6	7,9	4,9	2,8	1,8	0,4	11,4	98,3
1948	4,7	56,2	9,4	6,6	3,9	2,6	0,8	14,0	112,8
1949	7,1	49,8	9,7	8,4	3,7	2,4	1,6	16,6	115,1
1950	9,5	60,0	9,8	7,8	3,7	2,5	2,3	19,4	132,2
1951	10,7	65,7	9,8	8,8	4,9	3,2	3,2
1952	12,9	57,5	10,9	9,8	4,8	3,1	3,6	25,0	150,0

Zeit	Deutsch- land 1)	USA	Gross- britannien und Nordirland	Frankreich	Belgien	Japan 2)	Sowjet- union 3)	Welt (ohne China) 3)4)
Rohstahl								
1870	0,2	0	0,2	0	0	-	0	0,7
1875	0,3	0,4	0,7	0,2	0	-	0	1,9
1880	0,7	1,3	1,3	0,4	0,1	-	0,3	4,4
1885	1,2	1,7	1,9	0,5	0,2	-	0,2	6,3
1890	2,2	4,3	3,6	0,7	0,2	-	0,4	12,4
1895	4,0	6,2	3,3	0,9	0,5	-	0,9	16,9
1900	6,6	10,4	5,0	1,6	0,7	-	2,2	28,3
1905	10,1	20,3	5,9	2,3	1,2	-	2,5	45,2
1910	13,7	26,5	6,5	3,4	1,9	-	3,5	60,5
1913	18,9	31,8	7,8	4,7	2,5	0,2	4,8	76,5
1918	15,0	45,2	9,7	1,8	0	0,8	0,4	78,6
1923	6,3	45,7	8,6	5,3	2,3	1,0	0,6	78,5
1928	14,5	52,4	8,7	9,5	3,9	1,9	4,3	110,5
1929	16,2	57,3	9,8	9,7	4,1	2,3	4,9	120,5
1930	11,5	41,4	7,4	9,4	3,4	2,3	5,8	95,0
1931	8,3	26,4	5,3	7,8	3,1	1,9	5,6	69,5
1932	5,7	13,9	5,3	5,6	2,8	2,4	5,9	50,7
1933	7,6	23,6	7,1	6,6	2,7	3,2	6,8	68,0
1934	11,9	26,5	9,0	6,2	2,9	3,9	9,7	82,4
1935	16,4	34,6	10,0	6,3	3,0	4,9	12,5	99,3
1936	19,2	48,5	12,0	6,7	3,2	5,7	16,2	123,7
1937	19,3	51,1	13,1	7,9	3,9	6,3	17,7	135,1
1938	22,7	28,8	10,6	6,1	2,3	7,0	18,0	109,4
1939	22,4	47,9	13,3	7,9	3,1	7,3	18,6	137,9
1940	19,0	60,8	13,4	4,4	1,9	7,5	18,0	142,0
1941	20,7	75,2	12,4	4,3	1,6	7,6	14,9	151,9
1942	20,3	78,0	13,0	4,6	1,4	7,9	11,0	152,0
1943	19,8	80,6	13,1	5,1	1,7	9,1	12,0	158,0
1944	18,0	81,3	12,3	3,1	0,6	7,4	13,9	170,2
1945	0,3	72,3	12,0	1,7	0,7	2,1	12,0	112,5
1946	2,6	60,4	12,9	4,4	2,3	0,6	13,0	110,8
1947	3,1	77,0	12,9	5,7	2,9	0,9	13,4	134,7
1948	5,6	80,4	15,1	7,2	3,9	1,7	18,6	155,1
1949	9,2	70,7	15,8	9,2	3,8	3,1	23,3	159,7
1950	12,1	87,8	16,6	8,7	3,8	4,8	27,3	188,2
1951	13,5	95,4	15,9	9,8	5,1	6,5
1952	15,8	84,5	16,7	10,9	5,0	7,0	35,0	210,0

* Nach dem jeweiligen Gebietsstand.-.

** Einschl. in Hochöfen oder Elektro-Hochöfen erzeugte Ferrolegierungen.

1) Deutsches Reich; ab 1945 britische und amerikanische Besatzungszonen bzw. Bundesrepublik Deutschland.- 2) Bis 1945 einschl. Korea und 1935 bis 1945 einschl. Mandschurei.- 3) Schätzungen.- 4) Ab 1945 auch ohne Mandschurei.-

"World Population and Production", W.S. und E.S. Woytinsky. The Twentieth Century Fund, New York, USA.

Stahlverbrauch*

Land	insgesamt				je Einwohner			
	1 000 t				kg			
	Ø 1936/38	1950	1951	1952	Ø 1936/38	1950	1951	1952
Europa								
Bundesrepublik Deutschland	... a)	10 054	10 887	14 302	... a)	211	225	294
Belgien-Luxemburg	1 555	2 221	2 252	2 396	180	248	251	265
Dänemark	553	647	683	596	147	152	159	138
Finnland	339	420	581	652	93	105	143	159
Frankreich 1)	5 457	6 670	7 993	10 616	132	156	185	244
Grossbritannien und Nordirland	10 921	14 045	13 933	16 006	227	280	277	317
Italien	2 280	2 936	3 514	3 994	52	63	75	85
Jugoslawien	261	591	509	579	17	37	31	35
Niederlande	1 167	1 664	1 841	1 800	136	165	179	173
Norwegen	398	467	581	584	136	143	176	176
Österreich	465	792	887	994	69	115	128	143
Rumänien	427	22
Schweden	1 367	2 054	2 278	2 513	218	293	322	353
Schweiz	436	703	976	843	104	150	206	175
Tschechoslowakei	1 452	95
Ungarn	459	50
Afrika								
Ägypten	191	372	250	159	11,9	18,3	12,1	7,6
Algerien	109	200	240	252	15	23	27	28
Belgisch Kongo 2)	41	122	186	253	3,0	8,0	12,0	16,0
Britisch Ostafrika 3)	30	124	129	135	2,1	5,7	5,9	6,0
Britisch Westafrika 4)	53	89	123	157	2,0	2,7	3,8	4,8
Französisch Westafrika 5)	25	83	105	118	1,6	4,6	5,8	6,5
Marokko 6)	41	173	264	249	5,4	18,0	27,0	25,0
Nord- und Südrhodesien	52	130	106	182	19	33	26	43
Südafrikanische Union	941	1 250	1 516	1 736	96	102	119	134
Tunesien	39	71	58	89	15	20	17	25
Amerika								
Nordamerika								
Canada	1 702	4 188	5 112	5 125	151	303	365	358
Cuba	74	160	179	141	16	30	33	25
Mexiko	326	707	953	978	17	28	36	36
USA	40 999	85 951	94 346	81 337	318	567	611	518
Südamerika								
Argentinien	846	1 124	1 470	859	62	65	84	47
Brasilien	430	1 038	1 228	1 241	11	20	23	23
Chile	141	143	239	255	30	25	41	42
Kolumbien	88	161	141	156	10	14	13	14
Peru	52	86	100	93	8	10	12	11
Uruguay	78	136	140	72	37	57	58	30
Venezuela	126	226	465	502	37	46	91	97
Asien								
Ceylon 7)	23,5	51,0	58,0	45,0	4,1 b)	6,8 b)	7,6 b)	5,7 b)
China	1 504 b)	945 b)	1 025 b)	1 049 b)	3,3 b)	2,0 b)	2,2 b)	2,3 b)
Hongkong	46 c)	116	66	76	39	50	33	38
Indien	1 360 c)	1 756	1 724	1 849	3,8 c)	4,9	4,8	5,1
Iran	126 d)	167	111	43	7,8	8,9	5,8	2,2
Israel	57	237	111	182	42 d)	182	74	114
Japan	5 590	4 157	5 302	5 023	80	50	62	58
Malayische Föderation 8)	144	143	204	211	31	23	32	32
Pakistan c)	125 e)	256	314	363	c)	3,4	4,2	4,7
Philippinische Republik	125 e)	151	152	141	8,1 e)	7,6	7,5	6,9
Republik Indonesien	224 e)	122	192	218	3,4 e)	1,6	2,5	2,8
Saudi-Arabien	...	110	72	91	...	18	12	15
Syrien-Libanon	32	181	122	84	9	40	27	18
Türkei	164	307	280	381	10	15	13	18
Australien und Ozeanien								
Australischer Bund	1 221	2 249	2 412	2 201	179	274	287	253
Neuseeland	212	263	258	413	132	138	136	206
Sowjetunion	17 523	27 800 b)	31 800 b)	...	103	140 b)	155 b)	...

* Ungefährer Verbrauch auf Rohstahlbasis; einheimische Produktion zuzüglich Einfuhren, abzüglich Ausfuhren. Die jährliche Veränderung der Lagerbestände wurde nicht berücksichtigt.

1) Ab 1950 einschl. Saargebiet.- 2) Einschl. Ruanda-Urundi.- 3) Kenia, Uganda, Tanganjika, Njassaland, Sansibar und Pemba sowie Britisch Somaliland.- 4) Sierra Leone, Goldküste und Nigerien.- 5) Einschl. Französisch Togoland.- 6) Französisch und Spanisch-Marokko sowie Tanger.- 7) Einschl. Mandschurische Volksrepublik und Formosa (Taiwan).- 8) Einschl. Singapur.- a) Deutsches Reich.- b) Schätzung.- c) Pakistan bei Indien inbegriffen.- d) Palästina.- e) Einschl. Niederländisch Neuguinea.

Förderung von Zinnerzen (Zn-Inhalt)* und Gewinnung von Zinn** Tonnen

Land	1933	1938	1947	1948	1949	1950	1951	1952	1953
Zinnerze									
Europa									
Frankreich	48	86	79	119	193	360 ^{a)}	381 ^{a)}
Grossbritannien und Nordirland 1)	1 567	2 042	912	876	912	904	854	917	1 121
Portugal	425	1 069	564	717	1 056	962	1 230	1 463 ^{a)}	1 524 ^{a)}
Spanien	77	152	308	273	461	643	955	745	816 ^{a)}
Aussereuropäische Länder									
Argentinien	51	1 747	530	277	272	271	246	269	227 ^{a)}
Belgisch Kongo 2)	1 988	9 824	12 610	13 065	13 981	13 680	13 888	14 019	17 428
Bolivien 3)	14 961	25 894	33 800	37 935	34 662	31 714	33 664	32 472	35 395
Brasilien	276	187	208	183	203 ^{a)}	183 ^{a)}	183 ^{a)}
Burma	3 204	5 026	1 821	1 165	1 810	1 544	1 650	1 121	975 ^{a)}
Canada 4)	324	314	280	362	157	97	298
China	8 230 ^{a)}	13 400 ^{a)}	4 369 ^{a)}	4 877 ^{a)}	4 267 ^{a)}	4 064 ^{a)}	4 877 ^{a)}	5 487 ^{a)}	6 401 ^{a)}
Japan	1 470	2 106	108	120	193	336	441	648	729 ^{a)}
Laos, Vietnam und Kambodscha	1 055	1 625	...	33	40	50	92	149	268 ^{a)}
Malayische Föderation	25 273 ^{b)}	44 071 ^{b)}	27 460	45 534	55 791	58 460	58 084	57 750	57 158
Mexiko	125	253	175	185	364	447	372	420	439 ^{a)}
Nigerien	3 651	9 121	9 280	9 384	8 965	8 391	8 676	8 448	8 354
Republik Indonesien	13 008	30 205	16 192	31 104	29 499	32 617	31 483	35 565	34 295
Südafrikanische Union	548	567	491	462	478	654	779	910 ^{a)}	1 296 ^{a)}
Thailand	10 348	15 058	1 423	4 308	7 940	10 530	9 654	9 631	10 286
Welt	89 400	167 600	114 305	153 931	164 092	168 664	170 188	173 236	180 348
Zinn									
Europa									
Belgien	1 407	7 137	12 253	10 637	9 140	9 665	8 494	10 755	9 184
Grossbritannien und Nordirland	22 963	32 622	28 534	31 499	28 839	29 211 ^{a)}	28 348 ^{a)}	29 995	29 323
Niederlande	5 002	25 749	9 125	16 665	19 556	21 364	21 314	28 361	27 382
Portugal	85	80	379	287	221	212	318	345	369 ^{a)}
Spanien	...	120	632	496	670	909	898	765	837 ^{a)}
Aussereuropäische Länder									
Argentinien	51	1 111	440	258	239	257	209	254 ^{a)}	244 ^{a)}
Australischer Bund	2 415	1 914	1 986	2 045	1 482	1 727	1 466
Belgisch Kongo 2)	...	2 229	3 125	3 937	3 298	3 290	3 059	2 938	3 337
Brasilien	224	188	160	120	183 ^{a)}	244 ^{a)}	244 ^{a)}
Canada	324	314	281	362	157	-	-
China	8 230 ^{a)}	13 400 ^{a)}	4 369 ^{a)}	4 877 ^{a)}	4 267 ^{a)}	4 064 ^{a)}	4 877 ^{a)}	5 487 ^{a)}	6 401 ^{a)}
Japan	965	1 749	37	54	295	395	584	647	792 ^{a)}
Malayische Föderation 5)	47 695	64 769	29 788	50 505	63 744	69 850	66 972	63 837	63 411
Mexiko	164	173	330 ^{a)}	432 ^{a)}	356 ^{a)}	122 ^{a)}	244 ^{a)}
Südafrikanische Union	611	563	605	730	840	975	840
Thailand	143	-	-	2	0	-	-
USA	24	1 413 ^{c)}	33 834	37 292	36 632	32 652	31 417	22 955	38 256
Welt	98 600	164 700	126 498	160 027	170 696	176 792	170 188	170 696	183 905

* Zn-Inhalt geförderter oder ausgeführter Zinnerze.-

** Nur aus Erzen gewonnenes Zinn (Primärerzeugung).-

1) Anlieferungen bei den Schmelzwerken.- 2) Einschl. Ruanda-Urundi.- 3) Ausfuhren.- 4) Ungefähr Zn-Inhalt von Blei/Zinn - Konzentraten.- 5) Einschl. Singapur.-
a) Schätzung.- b) Einschl. Ausfuhren von Malaya-Staaten, die nicht der Föderation angeschlossen sind, sowie Straits-Settlements.- c) 1940.

International Tin Study Group, Den Haag, Niederlande.

Herstellung von Zement*

1000 t

Land	1933	1938	1946	1947	1948
Europa					
Bundesrepublik Deutschland ¹⁾	.	.	2 682	3 046	5 580
Saargebiet	111	76	159
Belgien	1 950	3 000	1 890	2 609	3 331
Dänemark	554	640	502	634	769
Frankreich	5 221	4 121	3 859	4 467	5 830
Grossbritannien und Nordirland	4 471	7 840	6 679	7 072	8 658
Italien 2)	3 554	4 608	2 019	2 754	3 144
Niederlande	360	456	403	519	589
Norwegen	222	332	436	473	526
Österreich	280	648	392	303	721
Polen	411	1 719	1 399	1 522	1 824
Portugal	164	268	327	427	498
Schweden	403	993	1 462	1 550	1 486
Spanien	.	.	1 835	1 790	1 803
Aussereuropäische Länder					
Algerien	76,6	89,7	116,0	127,3	130,4
Argentinien	514	1 237	1 154	1 371	1 265
Australischer Bund ³⁾	326	866	735	897	1 029
Brasilien	226	618	826	914	1 112
Canada 4)	477	876	1 835	1 895	2 243
Chile	139	364	580	602	540
Kolumbien	30	142	332	346	364
Ecuador	.	14,3	38,5	33,2	40,4
Französisch Marokko	186	165	175	219	262
Guatemala	.	9,9	27,7	28,1	31,6
Indien	653	1 427	2 068	1 764 a)	1 578
Indochina 5)	113	266	36	43	98
Israel 6)	135	98	255	328	160
Japan	4 318	5 924	929	1 232	1 859
Mexiko	.	374	738	708	833
Neuseeland	98 ^{b)}	204	230	220	238
Puerto Rico	.	.	292	320	413
Südafrikanische Union	310 ^{c)}	878 ^{b)}	1 180 ^{d)}	1 252	1 308
Thailand	44	92	9 ^{d)}	59	83
Türkei	143	287	325	345	345
USA	10 912	18 279	28 102	31 994	35 210
Welt (ohne Sowjetunion und China)	45 600	80 100	70 200	81 100	95 200
Land	1949	1950	1951	1952	1953
Europa					
Bundesrepublik Deutschland ¹⁾	8 459	10 877	12 211	12 886	15 378
Saargebiet	206	208	233	238	...
Belgien	2 925	3 557	4 395	4 111	4 632
Dänemark	833	873	985	1 161	1 252
Frankreich	6 674	7 415	8 355	8 830	9 228
Grossbritannien und Nordirland	9 364	9 908	10 386	11 316	11 400
Italien 2)	4 037	5 004	5 578	6 652	7 524
Niederlande	565	593	702	813	862
Norwegen	593	583	702	725	767
Österreich	1 098	1 289	1 475	1 390	1 394
Polen	2 344	2 512	2 688
Portugal	521	573	642	727	731
Schweden	1 698	1 936	2 035	2 116	2 316
Spanien	1 864	2 103	2 323	2 457	2 772
Aussereuropäische Länder					
Algerien	128,0	324,4	448,4	484,8	...
Argentinien	1 457	1 569	1 563	1 545	1 644
Australischer Bund ³⁾	1 048	1 186	1 254	1 257	1 601
Brasilien	1 281	1 386	1 456	1 616	...
Canada 4)	2 527	2 658	2 700	2 913	3 564
Chile	495	513	698	818	...
Kolumbien	475	567	648	700	872
Ecuador	52,3	57,6	79,0	89,1	91,2
Französisch Marokko	266	322	376	435	624
Guatemala	35,8	41,6	57,3	60,0	66,1
Indien	2 136	2 654	3 247	3 594	3 840
Indochina 5)	154	143	213	222	...
Israel 6)	241	380	439	446	...
Japan	3 278	4 462	6 548	7 118	8 772
Mexiko	1 228	1 479	1 615	1 757	...
Neuseeland	254	255	163	263	281
Puerto Rico	373	549	723	697	624
Südafrikanische Union	1 364	1 845	1 954	2 021	2 123
Thailand	128	165	228	247	288
Türkei	375	396	396	459	517
USA	35 939	38 724	41 824	42 350	44 400
Welt (ohne Sowjetunion und China)	108 000	122 400	135 700	142 900	...

* Soweit möglich, Natur- und künstliche Zemente (Portland usw.).-

1) Zement und zementähnliche Bindemittel (ohne Dentalzement).- 2) Ab 1947 nur etwa 90 vH der Gesamtherstellung.-
3) 12 Monate, die am 1.7. des angegebenen Jahres beginnen.- 4) Von den Herstellern verkaufter oder verwerteter Zement.- 5) Laos, Vietnam und Kambodscha.- 6) 1933 bis 14.5.1948-jüdisches Gebiet von Palästina.-
a) Ab August 1947 ohne Pakistan.- b) 12 Monate, die am 1.4. des angegebenen Jahres beginnen.- c) 12 Monate, die am 1.7. des angegebenen Jahres beginnen.- d) April bis Dezember.

Herstellung von Mauerziegeln*

Mill. Stück

Land	1933	1938	1946	1947	1948
Europa					
Bundesrepublik Deutschland 1)	2 061
Belgien	.	.	.	2 081	2 580
Dänemark	432,7	424,6	418,7	470,2	522,2
Finnland	59,6	144,4	98,6	108,4	131,1
Griechenland	147	135	60	63	120
Grossbritannien (ohne Nordirland)	5 859	7 800	3 450	4 395	4 458
Irland	10,7	17,8	5,5	6,6	8,9
Italien	.	.	851	1 220	1 025
Jugoslawien	.	236,3 a)	274,1 b)	630,8	865,0
Luxemburg	2,3	4,5	4,3	4,4	4,8
Niederlande	.	1 007	544	720	972
Norwegen	56,2	75,8	82,6	97,2	74,0
Österreich	.	648,0 c)	158,6	161,9	381,9
Polen	994	1 848 c)	513 b)	696	975
Portugal 2)	.	166,0	113,0	118,0	129,3
Schweden	140,8	359,0	396,5	395,8	338,5
Tschechoslowakei	911,6 d)	1 128,0 c)	373,2	698,5	923,6
Aussereuropäische Länder					
Australischer Bund 3)	184,9	688,8	305,2	497,3	577,9
Canada 4)	67,7	148,8	272,4	295,4	320,7
Dominikanische Republik	.	1,1	4,3	4,3	4,1
Mosambik	9,3	6,6	13,9	13,5	14,7
Neuseeland 5)	11,2	29,1	23,8	25,1	28,5
Südafrikanische Union 6)	229,1 e)	672,4	711,2	781,1	748,2
Süd-Rhodesien	.	27,6	46,4	62,4	108,3
Tunesien	.	.	44,8	45,1	44,6
USA	1 290	3 533	4 869	5 028	5 842
Land	1949	1950	1951	1952	1953
Europa					
Bundesrepublik Deutschland 1)	3 541	4 232	4 607	4 731	5 082
Belgien	1 897	1 832	2 335	2 029	2 088
Dänemark	557,1	587,0	602,1	597,8	...
Finnland	150,4	184,0	196,5	190,8	192,0
Griechenland	150	220	200	240	...
Grossbritannien (ohne Nordirland)	5 020	5 683	5 818	6 343	7 200
Irland	8,8	13,3	9,2	10,0	...
Italien	1 128	1 458	1 550	1 788	...
Jugoslawien	973,2	904,0	526,5	550,1	660,0
Luxemburg	4,3	4,6	4,7	4,8	...
Niederlande	1 083	1 192	1 239	1 311	1 337
Norwegen	91,2	97,2	95,9	85,4	...
Österreich	485,1	568,0	628,2	578,1	470,4
Polen	1 253	1 461
Portugal 2)	133,5	125,6	121,6	129,7	...
Schweden	321,7	356,8	360,2	360,0	348,0
Tschechoslowakei	803,5
Aussereuropäische Länder					
Australischer Bund 3)	617,4	604,1	687,4	712,8	669,6
Canada 4)	330,9	375,2	379,4	362,1	417,6
Dominikanische Republik	1,8	1,7	2,3	1,8	...
Mosambik	7,5	10,5	13,1
Neuseeland 5)	34,3	38,1	37,2
Südafrikanische Union 6)	1 048,6	941,6
Süd-Rhodesien	128,3	143,3	186,4
Tunesien	43,3	40,4	45,0	32,3	41,6
USA	5 524	6 333	6 625	5 882	5 796

* Wenn nicht anders vermerkt, Gesamtherstellung von Mauerziegeln aller Art aus gebranntem Lehm oder Ton. Das Saar-gebiet und folgende Länder ermittelten ihre Herstellung nach Gewicht (1 000 t): Saargebiet 1949 = 127; 1950=176; 1951 = 200; 1952 = 198; Frankreich: 1945 = 1 020; 1946 = 2 094; 1947 = 2 878; 1948 = 3 231; 1949 = 3 081; 1950 = 3 143; 1951 = 3 336; 1952 = 3 612; 1953 = 3 516; Algerien: 1945 = 95; 1946 = 130; 1947 = 174; 1948 = 190; 1949 = 209; 1950 = 243; 1951=286.-

1) Umgerechnet in Normalformat für Mauersteine (24 x 11,5 x 7,1 cm).- 2) Einschl. Platten und Fliesen aus gebranntem Lehm oder Ton.- 3) 12 Monate, die jeweils am 1.7. beginnen.- 4) Herstellerverkäufe.- 5) 12 Monate, die jeweils am 1.4. beginnen; nur gewöhnliche Ziegel.- 6) 1938 Mauerziegel, danach gewöhnliche und Ornamentsteine.- a) 1939.- b) Nachkriegsgebiet.- c) 1937.- d) 1934.- e) Geschäftsjahr der Hersteller.

Herstellung von Papier und Pappe

1000 t

Land	Papier			darunter						Pappe			Papier und Pappe insgesamt		
	1950	1951	1952	Zeitungsdruckpapier			Druck- und Schreibpapier			1950	1951	1952	1950	1951	1952
Europa															
Bundesrepublik Deutschland	1 144	1 307	1 253	170	162	173	269	317	337	421	498	441	1 565	1 805	1 694
Belgien	258	279	220	62	61	53	a)	a)	...	40	47	...	298	326	...
Finnland	636	686	684	420	410	434	a)	a)	...	136	205	...	772	891	...
Frankreich	1 058	1 231	999	305	322	299	335	394	...	239	330	...	1 297	1 561	...
Grossbritannien und Nordirland	1 903	2 007	1 720	553	535	546	a)	764	...	718	716	...	2 621	2 723	...
Italien	466	501	515	92	105	112	a)	a)	...	72	71	...	538	572	...
Niederlande	292	313	298	80	92	97	a)	96	...	28	55 ^{b)}	...	320	368 ^{b)}	...
Norwegen	427	458	422	165	165	156	114	128	...	80	85 ^{b)}	...	507	543 ^{b)}	...
Österreich	239	261	252	71	76	75	a)	a)	...	59	68	...	298	329	...
Schweden	989	1 039	936	325	331	330	a)	121	...	191	209	...	1 180	1 248	...
Schweiz	150	200	205	47	50	50	a)	a)	...	20	60	...	170	260	...
Spanien	143	155	136 ^{b)}	17	20	22 ^{b)}	86	91	...	17	21	...	160	176	...
Aussereuropäische Länder															
Australischer Bund	116	114	112	31	31	33	a)	a)	...	96	110	...	212	224	...
Brasilien	225	238	...	38	41	40 ^{b)}	33	33	...	23	23	...	248	261	...
Canada	5 384	5 702	5 705	4 825	5 063	5 161	194	230	...	665	703	...	6 049	6 405	...
Japan	686	890	1 020	132	165	279	233	304	...	184	277	...	870	1 167	...
Türkei	18	...	19	4	6	4	a)	c)	18
USA	9 651	10 546	11 063	919	1 005	1 004	a)	a)	...	9 911	10 542	...	19 562	21 088	...
Sowjetunion	1 194 ^{b)}	390 ^{b)}	...	360 ^{b)}	390 ^{b)}	1 194 ^{b)}	390 ^{b)}	...
Welt (ohne Sowjetunion)	28 210	8 530	8 910	9 260	37 740	41 030	...

Zeitungsdruckpapier: Standardgrad von Druckpapier zur Herstellung von Zeitungen. Im allgemeinen besteht diese Papierqualität aus reinem Holzschliff, der 12 bis 20 vH Zellulose beigelegt werden. Das Gewicht beträgt meist 49 bis 57 g je qm (14 bis 16 kg für 1 Ries von 500 Blatt, 61 x 91 cm).

Druck- und Schreibpapier: ausgenommen Zeitungspapier und Erzeugnisse der Papierverarbeitung, wie Schreibwaren, Bücher usw.

Pappe: überzogene Pappe sowie Wellpappe sind inbegriffen, Pappschachteln, -behälter usw. ausgenommen.

a) Nicht gesondert ausgewiesen.- b) Schätzung.- c) Unter Papier erfasst.

Verbrauch von Papier und Pappe je Einwohner 1952

Kilogramm

Land	Verbrauch je Einwohner	Land	Verbrauch je Einwohner
Europa		Asien	
Bundesrepublik Deutschland ¹⁾	36,0	China	0,9
Belgien	29,5	Formosa (Taiwan)	3,2
Bulgarien	7,2	Indien	0,6
Dänemark	59,0	Israel	3,6
Finnland	45,4	Japan	15,6
Frankreich	23,6	Pakistan	0,5
Griechenland	7,3	Philippinische Republik	4,1
Grossbritannien u. Nordirland	59,0	Türkei	1,8
Irland	22,7		
Italien	10,0	Amerika	
Jugoslawien	11,3	Argentinien	15,9
Niederlande	47,6	Brasilien	6,4
Norwegen	57,6	Canada	113,4
Österreich	27,7	Chile	10,9
Polen	11,4	Columbien	4,1
Portugal	6,4	Cuba	22,7
Rumänien	3,1	Mexiko	7,3
Schweden	45,8	Peru	3,2
Schweiz	47,6	Uruguay	18,1
Spanien	9,1	USA	178,3
Tschechoslowakei	17,4		
Ungarn	6,5	Australien und Ozeanien	
Afrika		Australischer Bund	29,5
Ägypten	3,6	Neuseeland	56,2
Algerien	5,0		
Südafrikanische Union	16,8	Sowjetunion	6,2

1) Einschl. West-Berlin

Erzeugung von Holzschliff und Zellstoff

1000 t (lufttrocken)

Land	Holzschliff (mechanisch bereitet)			Zellstoff (chemisch bereitet)		
	1950	1951	1952	1950	1951	1952
Europa						
Bundesrepublik Deutschland	394	460	443	553	631	545
Belgien ¹⁾	33	54	50	25	39	31
Finnland	719	807	723	1 193	1 385	1 156
Frankreich	289	318	280	243	307	254
Grossbritannien und Nordirland	110	130	136	174	253	165
Italien	132	141	142	152	173	149
Niederlande ¹⁾	49	58	57	45	54	64
Norwegen	534	558	514	481	528	496
Österreich	104	118	109	278	303	287
Schweden	721	769	682	2 439	2 600	2 390
Schweiz	70	79	80	73	88	77
Spanien	25	25	25	80	80	80
Aussereuropäische Länder						
Australischer Bund	64	60	71	67	69	114
Canada	4 455	4 833	4 759	3 007	3 615	3 311
Japan	350	467	498	369	617	742
Türkei	6	8	9	6	7	10
USA	2 899	3 101	3 120	10 552	11 890	11 819
Welt (ohne Sowjetunion)	11 700	12 700	12 600	20 400	23 000	22 200

1) Vorläufige bzw. geschätzte Zahlen

Herstellung von Kraftfahrzeugen*

Stück

Land Fahrzeugart	1933	1938	1948	1949	1950	1951	1952	1953
Europa								
Bundesrepublik Deutschland 1)								
Personenkraftwagen	92 160 ^{a)}	205 137	29 945	104 055	216 107	267 417	301 139	369 138
Lastkraftwagen	13 261 ^{a)}	55 735	29 685	57 460	85 489	96 956	110 151	101 902
Dänemark 2)								
Personenkraftwagen	5 988	14 416	662	386	3 251	3 074	3 950	...
Lastkraftwagen	3 625	6 901	2 376	1 058	2 074	4 567	7 226	...
Frankreich								
Personenkraftwagen	159 000	182 400	100 091	187 677	257 289	313 916	369 971	368 280
Lastkraftwagen	...	45 000	98 281	97 962	100 439	132 597	130 287	129 480
Grossbritannien und Nordirland								
Personenkraftwagen	...	341 000	328 510	412 290	522 515	475 919	448 000	594 840
Lastkraftwagen	...	104 000	170 030	216 373	261 157	257 964	241 658	239 520
Irland 2)								
Personenkraftwagen	...	8 443	13 551	15 762	17 022	15 241	11 069	...
Lastkraftwagen	...	1 623	2 967	3 146	4 200	4 449	3 108	...
Italien								
Personenkraftwagen	43 112	63 808	99 857	118 287	113 567 ^{b)}	142 920 ^{b)}
Lastkraftwagen	16 295	22 528	28 555	29 905	24 961 ^{b)}	31 560 ^{b)}
Österreich								
insgesamt	...	1 194 ^{c)}	900	2 178	2 640	2 796	3 876	...
Schweden 3)								
Personenkraftwagen	6 208	26 690	6 231	8 683	19 490	26 796	23 478	...
Lastkraftwagen	9 688	7 167	9 392	9 309	10 414	...
Aussereuropäische Länder								
Australischer Bund 4)								
Personenkraftwagen	...	65 820	28 894	31 416	32 154	40 076	47 148	...
Lastkraftwagen	...	17 269	29 460	36 814	34 943	51 545	49 920	...
Canada 5)								
Personenkraftwagen	53 849	123 761	166 819	193 556	284 076	282 714	283 534	360 240
Lastkraftwagen	12 003	42 325	96 941	99 028	106 026	132 706	150 176	119 400
Japan 6)								
Personenkraftwagen	...	1 774	381	1 008	1 593	3 420	4 677	7 080
Lastkraftwagen	1 681 ^{d)}	22 614 ^{d)}	19 986	27 692	30 004	35 071	34 377	38 400
USA 7)								
Personenkraftwagen	1 573 512	2 000 985	3 909 270	5 119 466	6 665 863	5 338 435	4 320 793	6 122 000
Lastkraftwagen	346 545	488 100	1 376 274	1 134 185	1 337 182	1 426 828	1 217 765	1 206 000
Welt (ohne Sowjetunion)	2 621 000	3 767 000	6 427 000	7 792 000	10 054 100	8 997 000	7 845 000	...

* **Personenkraftwagen:** Alle Motorfahrzeugtypen zur Personenbeförderung. Ausgenommen sind zwei- und dreirädrige Motorräder. **Lastkraftwagen:** Leichte und schwere Lastkraftwagen, Sattelschlepper usw. sowie Omnibusse. Leichte Anhänger für Personenkraftwagen, Motordreiräder, Land- und Strassentraktoren sowie Elektro- und andere Motorkarren sind ausgenommen.-

1) Personenkraftwagen ohne "Kombinationskraftwagen"; Lastkraftwagen ohne Sattelschlepper.- 2) Einschl. Fahrzeuge, die aus eingeführten Einzelteilen zusammengebaut wurden. (1947 = 100 vH).- 3) Einschl. Fahrzeuge, die aus eingeführten Einzelteilen zusammengebaut wurden (1939 = 72 vH, 1951 = 32 vH).- 4) 12 Monate, die jeweils am 1.7. beginnen. Von 1933 bis 1938 einschl. Fahrzeuge, die aus eingeführten Einzelteilen zusammengebaut wurden. Ab 1948 Herstellung von Fahrgestellen.- 5) Verkäufe ab Werk.- 6) Vor 1947 = 12 Monate, die jeweils am 1.4. beginnen.- 7) Verkäufe ab Werk; einschl. Einzelteile, die für den Zusammenbau im Ausland versandt wurden.-

a) Deutsches Reich; einschl. Fahrgestelle.- b) Herstellung für die italienische Wehrmacht nicht inbegriffen.- c) 1937.- d) 1933 bis 1938 sind bestimmte Personenkraftwagen-Spezialtypen den Lastkraftwagen zugezählt.

Herstellung von Leder- und Hausschuhen 1000 Paar

Zeit	Europa									
	Bundesrepublik Deutschland 1)		Saargebiet	Belgien	Dänemark		Finnland		Frankreich	
	A	B	A	A + B	A	B 2)	A	B	A	B
1933	4 549	251	1 882	77
1938	18 000	4 873	382	2 730	279	45 881	106 816
1945	4 667	218	2 119	2 159	21 251	28 437
1946	17 224	18 526	...	13 250	4 938	455	2 220	1 911	39 760	54 146
1947	18 295	9 404	...	10 284	5 581	1 848	3 380	1 763	44 554	79 273
1948	27 524	15 210	384	10 519	5 948	1 816	3 773	2 190	46 837	83 357
1949	45 491	26 654	345	13 573	6 087	2 064	3 963	1 502	36 752	64 711
1950	50 664	30 295	398	15 163	6 162	2 984	4 131	1 519	46 721	76 600
1951	53 588	26 424	441	15 035	5 359	3 530	4 028	1 680	44 640	...
1952	58 233	30 410	533	16 479	4 425	3 926

Zeit	noch: Europa									
	Griechenland	Grossbritannien und Nordirland	Irland		Jugoslawien	Niederlande	Norwegen	Österreich	Polen 4)	Schweden
	A + B	A + B	A	B	A	A + B	A + B	A	A	A
1933	10 000	2 613	...	1 381	6 808
1938	10 800	...	3 792	528	4 000 ^{c)}	14 966	3 155	8 584
1945	6 000	99 800	4 620	636	...	4 074	2 092	5 496 ^{b)}	...	8 246
1946	9 000	115 100	4 608	648	3 830	12 639	3 117	1 500	2 857 ^{d)}	8 896
1947	10 500	123 400	5 064	480	5 200	17 823	3 662	1 774	3 104	10 112
1948	20 000	136 900	4 272	518	8 187	20 940	4 240	2 269	4 857	11 682
1949	20 000	142 500 ^{a)}	4 340	685	10 770	20 376	4 716	3 786	7 305	11 339
1950	19 500	138 600	4 591	828	10 657	20 666	5 138	4 186	7 937	10 885
1951	19 500	129 800	4 135	887	8 275	20 571	4 744	4 978	...	10 385
1952	20 200	120 400	3 821	536	5 387	21 600	...	4 432	...	10 300

Zeit	noch: Europa									
	noch: Schweden	Spanien	Tschechoslowakei 5)	Argentinien	Australischer Bund 6)		Canada		Chile	Japan 7)
	B	A + B	A + B	A	A	B	A	B	A + B	A
1933	497	17 831 ^{e)}	-	19 483	440	2 223 ^{f)}	3 144
1938	1 201	...	55 028 ^{b)}	9 995 ^{b)}	17 542	-	21 324	654	3 806	4 056
1945	853	16 937	...	17 441	17 537	4 811	38 305	783	5 311	1 164
1946	968	16 965	30 664	17 711	17 897	5 114	41 681	1 245	5 096	1 788
1947	1 038	17 994	50 424	16 618	19 498	8 669	34 133	1 263	5 098	2 232
1948	1 092	16 971	64 379	16 986	20 026	6 980	31 182	1 145	5 488	2 088
1949	627	20 202	...	15 643	19 145	6 907	35 000	1 183	5 879	1 954
1950	344	19 601	...	14 700	19 171	6 613	32 494	1 401	5 680	2 600
1951	415	19 767	...	14 376	27 546 ^{e)}	-	31 580	1 528	2 983 ^{c)}	3 140
1952	...	22 481	...	12 278	25 456 ^{e)}	-	36 704	757	...	3 408

Zeit	noch: Ausereuropäische Länder							
	noch: Japan 7)	Korea	Mexiko	Neuseeland 8)		Südafrikanische Union		Venezuela 9)
	B	B	A + B	A	B	A	B	A + B
1933	74 060	22 793	...	1 593	689 ^{h)}	5 470	...	350 382
1938	52 394	30 677	6 396	1 978	1 244 ^{h)}	7 936	2 561	390 746
1945	12 955	...	2 990	3 056	1 948 ^{h)}	14 421	1 381	486 226
1946	20 685	3 832 ^{g)}	3 067	3 152	2 256 ^{h)}	14 880	2 372	528 960
1947	17 610	1 566	2 180	4 167	1 835	10 561	1 291	484 964
1948	24 234	1 770	2 514	3 711	1 516	12 368	1 112	479 630
1949	34 899	3 146	2 792	3 933	1 662	13 409	1 140	475 593
1950	71 675	2 317	2 482	4 128	1 699	14 472	1 108	512 374
1951	65 193	2 013	2 231	4 179	1 468	14 913	1 133	469 599
1952	58 689	2 435	2 260	14 000	1 132	508 534

* Wenn nicht besonders vermerkt, gelten die Zahlen für Stiefel und Schuhe (einschl. Pantoffel, Sandalen und Sportschuhe) mit Leder-, Gummi- oder anderen Sohlen. Gummischuhe (d.h. mit Gummioberteilen) sind ausgenommen.-

A = Schuhwerk mit Leder- oder hauptsächlich Lederoberteilen;

B = Schuhwerk mit Nichtleder- oder hauptsächlich Nichtleder-Oberteilen.-

1) Ohne in der Gummiindustrie hergestelltes Gummischuhwerk.- 2) Bis 1946 ohne Schuhe mit Nichtgummi-Oberteilen, die in der Gummiwarenindustrie hergestellt wurden.- 3) Ausserdem Produktion (hauptsächlich Holzschuhe) der eingetragenen Holzschuhhersteller (1947: 590 000; 1950: 361 000; 1951: 396 000 und 1952: 348 000 Paar).- 4) Ohne von Hand hergestelltes Schuhwerk.- 5) In geringem Masse Gummibüschschuhe inbegriffen.- 6) 12 Monate, die jeweils am 1.7. beginnen.- 7) Ohne Pantoffel, Sandalen, Sportschuhe und bis August 1950 ohne von Hand hergestelltes Schuhwerk.- 8) Bis 1946: 12 Monate, die jeweils am 1.4. beginnen; ab 1947: 12 Monate, die jeweils am 1.6. beginnen.- 9) Nur Produktion der massgeblichen Fabriken.- a) Ab 1950 Verkäufe der Hersteller.- b) 1937.- c) 1939.- d) Nachkriegsgebiet.- e) A und B.- f) Zahl unvollständig.- g) Ab 1946 nur Südkorea.- h) Einschl. Lederpantoffel (1946: 367 000 Paar).

Geschätzter Energieverbrauch* Kohleäquivalent

Ersteil Land	insgesamt				je Einwohner			
	1 000 t				Tonnen			
	1937	1950	1951	1952	1937	1950	1951	1952
Europa (ohne Sowjetunion)	704 200	780 800	860 500	887 500	1,84	1,99	2,17	2,22
Bundesrepublik Deutschland	204 607 ^{a)b)}	126 906	143 027	152 393	3,02 ^{a)b)}	2,55	2,78	3,14
Saargebiet	- ^{b)}	6 688	7 782	8 077	- ^{b)}	7,09	8,16	8,37
Belgien/Luxemburg	34 744	31 271	37 433	34 095	4,02	3,50	4,16	3,78
Bulgarien	901	2 168	0,14	0,30
Dänemark	6 442	8 984	8 962	8 872	1,71	2,09	2,08	2,03
Finnland	3 719	4 766	5 272	5 929	1,03	1,17	1,30	1,45
Frankreich	88 173	85 163	99 429	98 605	2,12	2,03	2,34	2,32
Griechenland	1 296	1 724	2 033	2 111	0,18	0,22	0,27	0,27
Großbritannien und Nordirland	202 453	223 503	235 038	236 453	4,28	4,42	4,65	4,66
Irland	3 235	3 316	3 623	3 237	1,10	1,10	1,23	1,10
Island	217	369	344	384	1,85	2,59	2,37	2,59
Italien	28 181	29 519	37 829	38 255	0,66	0,63	0,81	0,82
Jugoslawien	2 789	6 655	6 521	6 413	0,18	0,41	0,40	0,38
Niederlande	15 425	19 840	21 293	21 626	1,79	1,96	2,06	2,08
Norwegen	10 039	14 270	15 137	16 009	3,44	4,37	4,59	4,81
Österreich	7 054	10 793	12 410	12 128	1,04	1,54	1,82	1,75
Polen	25 783	52 199	0,75	2,49
Portugal	1 780	2 240	2 390	2 724	0,24	0,26	0,27	0,32
Rumänien	5 680	7 339	0,37	0,46
Schweden	15 722	22 501	24 908	27 130	2,50	3,22	3,52	3,81
Schweiz	7 572	10 007	11 931	11 530	1,81	2,13	2,51	2,38
Spanien	10 117 ^{c)}	16 227	17 611	19 555	0,40 ^{d)}	0,57	0,61	0,69
Tschechoslowakei	25 711	37 250	1,78	2,96
Ungarn	6 555	9 101	0,72	0,98
Afrika	22 000	40 900	44 100	48 400	0,15	0,21	0,22	0,24
Ägypten	2 059	4 422	4 864	5 114	0,13	0,22	0,23	0,25
Algerien	1 012	1 412	1 639	1 853	0,14	0,16	0,18	0,20
Belgisch Kongo	400 ^{d)}	959	1 059	1 228	0,03 ^{d)}	0,09	0,09	0,10
Französisch Marokko	476	1 122	1 282	1 535	0,07	0,13	0,15	0,19
Französisch Westafrika	212 ^{e)}	347	415	532	0,01 ^{e)}	0,02	0,02	0,03
Goldküste	187 ^{f)}	366	407	386	0,06 ^{f)}	0,09	0,10	0,10
Kenia und Uganda	234	553	796	878	0,05	0,05	0,07	0,08
Mosambik	106	348	356	415	0,02	0,06	0,06	0,07
Nigerien und Britisch Kamerun	413	849	996	1 022	0,02	0,04	0,04	0,04
Nordrhodesien	g)	771	935	958	g)	0,41	0,48	0,48
Südafrikanische Union ¹⁾	14 649	26 032	27 602	30 147	1,32	1,89	1,95	2,09
Südrhodesien	974 ^{h)}	1 469	1 588	1 779	0,35 ^{h)}	0,70	0,74	0,80
Tunesien	403	524	599	615	0,15	0,15	0,17	0,17

* Brutto-Inlandsverbrauch aller handelsüblichen Brennstoffe, wie auch Wasserkraft, in Einheiten des entsprechenden Kohleäquivalents umgerechnet. Als Berechnungsunterlage dienten hierzu die nationalen Produktions-, Handels- und Verarbeitungstatistiken. Soweit möglich wurde auch noch die Veränderung der Lagerbestände und die international übliche Bunkerung von Schiffs- und Flugzeug-Treibstoffen berücksichtigt. Im einzelnen wurden aus den erwähnten Statistiken entnommen: Produktion von Stein- und Braunkohlen, Rohpetroleum und Schieferöl, Naturbenzin und -gas, hydroelektrischer Kraft sowie deren Derivate, wie Briketts, Koks (einschl. Petroleumkoks), Motorentreibstoff (Rohöl, Benzin), Kerosin, Heizöl und -wo angebracht- Benzol, Naturgas, erzeugtes Gas, veredeltes Gas (einschl. Flaschengas) und Elektrizität. Brennholz und andere pflanzliche Brennstoffe (einschl. Torf) mussten unberücksichtigt bleiben, da hierfür keine Angaben vorliegen. In diesen Fällen wurde ein Kohleäquivalent von etwa 0,25 t je Kopf und Jahr angenommen. Die auf diese Art errechneten Werte werden nicht in allen, so doch in den meisten Fällen den annähernden Energieverbrauch wiedergeben. In den Zahlen für die einzelnen Erdteile sowie für die Welt sind auch nicht namentlich angegebene Länder und Gebiete berücksichtigt.

Umrechnungsfaktoren:
Kohleäquivalent für 1 Tonne:
Briketts (-Steinkohlen) = 1,0; Briketts (-Braunkohlen) = 0,67; Pechkohle = 0,67; Koks = 0,9; Petroleumkoks = 1,0; Braunkohle in Frankreich, Tschechoslowakei und Ungarn = 0,6, in Österreich = 0,5, Deutschland, Niederlande und Polen = 0,3, andere = 0,33; Rohpetroleum und Schieferöl = 1,3; Benzin, Kerosin und Heizöl = 1,5; Benzol = 1,5; Flaschengas = 1,67.
Kohleäquivalent für 1 000 cbm:
Naturgas = 1,33; erzeugtes Gas = 0,6; veredeltes Gas = 1,67.
Kohleäquivalent für 1 000 kWh elektrische Energie:
1929 = 0,9; 1937 = 0,7; 1949 bis 1952 = 0,6. -

Weitere Anmerkungen siehe nächste Seite.

**noch: Geschätzter Energieverbrauch
Kohleäquivalent**

Erdteil Land	insgesamt				je Einwohner			
	1 000 t				Tonnen			
	1937	1950	1951	1952	1937	1950	1951	1952
<u>Nord- und Mittelamerika</u>	827 100	1 281 000	1 356 500	1 364 100	4,62	5,92	6,15	6,07
Canada (einschl. Neufundland)	54 242	89 500	94 865	99 911	4,91	6,47	6,77	6,92
Cuba	1 487	2 561	2 840	3 348	0,34	0,48	0,52	0,61
Dominikanische Republik	65	191	217	230	0,04	0,09	0,10	0,10
Guatemala	122	382	357	357	0,06	0,14	0,12	0,12
Mexiko	8 185	15 387	17 411	19 565	0,44	0,60	0,66	0,73
Puerto Rico	336	1 065	1 219	1 337	0,19	0,48	0,54	0,60
USA	759 300	1 166 416	1 230 544	1 230 307	5,89	7,74	7,97	7,84
<u>Südamerika</u>	21 500	40 100	48 300	52 200	0,25	0,36	0,43	0,45
Argentinien	9 215	13 080	15 373	16 420	0,65	0,76	0,87	0,91
Bolivien	134	357	349	369	0,04	0,09	0,11	0,12
Brasilien	5 017	11 523	14 673	16 467	0,13	0,22	0,27	0,30
Chile	3 205	4 426	5 409	5 590	0,67	0,76	0,92	0,94
Kolumbien	1 184	3 036	3 492	3 839	0,14	0,27	0,31	0,34
Ecuador	107	366	401	402	0,04	0,12	0,12	0,12
Peru	845	1 616	2 167	2 536	0,13	0,19	0,25	0,29
Uruguay	833	1 516	1 719	1 890	0,40	0,64	0,72	0,80
Venezuela	1 041	3 892	4 318	4 412	0,30	0,77	0,85	0,84
<u>Asien</u> ²⁾	108 100	130 200	146 500	153 000	0,18	0,17	0,18	0,19
Burma	782	352	402	466	0,05	0,02	0,02	0,02
Ceylon	464	605	605	788	0,08	0,08	0,08	0,10
Indien	26 960 ¹⁾	36 151	37 275	39 947	0,09 ¹⁾	0,10	0,10	0,11
Irak	135	929	956	1 032	0,04	0,18	0,18	0,20
Israel	.	1 016	1 244	1 316	.	0,80	0,82	0,82
Japan	65 513	64 278	73 495	75 815	0,93	0,78	0,87	0,89
Laos, Vietnam und Kambodscha	908	673	706	900	0,04	0,02	0,03	0,03
Malayische Föderation ³⁾	1 775	1 751	2 506	2 670	0,37	0,28	0,39	0,41
Pakistan	j)	2 897	3 577	3 468	j)	0,04	0,05	0,05
Republik Indonesien	3 660	4 127	5 031	5 654	0,05	0,06	0,07	0,07
Syrien und Libanon	294	728	796	1 033	0,08	0,16	0,18	0,22
Thailand	188	369	445	539	0,01	0,02	0,02	0,03
Türkei	2 180	5 399	5 808	6 158	0,13	0,26	0,27	0,28
<u>Australien und Ozeanien</u>	19 600	32 000	34 100	37 400	2,11	2,62	2,71	2,91
Australischer Bund	15 627	25 970	27 689	30 318	2,27	3,12	3,28	3,51
Hawaii	651	1 453	1 570	1 700	1,62	2,93	3,14	3,33
Neukaledonien	160	147	149	221	3,56	2,33	2,29	3,40
Neuseeland	3 081	4 663	4 588	5 007	1,94	2,43	2,36	2,51
<u>Welt</u> ²⁾	1 594 500	2 304 300	2 490 000	2 542 600	1,15	1,35	1,43	1,44

1) Einschl. Basutoland, Betschuanaland, Swaziland und ab 1950 einschl. Südwesafrika.- 2) Ohne Sowjetunion, China und Korea.- 3) Einschl. Singapur.-
a) Deutsches Reich.- b) Saargebiet 1937 bei Deutschland inbegriffen.- c) 1935.- d) Einschl. Ruanda-Urundi.-
e) Einschl. Französisch-Togoland.- f) Einschl. Britisch-Togoland.- g) Bei Südrhodesien inbegriffen.- h) Einschl. Nordrhodesien.- i) Einschl. Pakistan.- j) Bei Indien inbegriffen.

LAUFENDE TABELLEN

Index der industriellen Produktion

1950 = 100

Zeit	Europäische Länder													
	Bundesrepublik Deutschland	Belgien	Dänemark		Finnland	Frankreich	Griechenland	Grossbritannien u. Nordirland	Irland	Italien		Jugoslawien	Luxemburg	
			2)	3)4)	5)		6)	7)	4)5)	5)		5)8)	147	1937-1938
Orig.-Basis	1936	1936-1938	1949	1949	1948	1938	1939	1948	1936	1938	1948	1951	1947	1937-1938
1937	98	100	.	65	65	88	91 ^{a)}	80	61	.	.	29	.	99
1938	107	81	.	65	66	81		75	59	83	80	32	.	68
1948	55	97	84	84	88	90	66	88	78	83	79	86	...	99
1949	79	98	89	89	93	99	79	93	88	87	87	96	95	95
1950	100	100	100	100	100	100	100	100	100	100	100	100	100	100
1951	119	115	102	101	118	113	114	103	102	114	113	105	123	120
1952	128	112	98	96	110	118	113	100	96	117	116	104	123	118
1953	139	112	100	99	112	113	128	106	...	129	127	117	112	108
1952														
Oktober	140	116	103	101	121	120	115	105	101	131	127	119	123	119
November	148	117	103	100	119	121	115	108		121	118	109	122	118
Dezember	136	111	98	94	107	118	111	98		123	120	115	122	118
1953														
Januar	126	107	96	93	107	117	107	103	98	123	118	92	117	113
Februar	128	108	101	97	104	118	107	107		116	113	97	114	109
März	134	110	104	103	112	118	112	108		128	126	111	120	114
April	138	113	102	102	110	118	116	104	107	125	123	112	118	113
Mai	137	113	103	104	109	120	121	108		129	127	108	123	118
Juni	138	111	103	103	108	120	125	104		126	124	120	123	118
Juli	134	103	71	71	89	107	127	96	108	137	135	112	114	110
August	134	110	102	102	110	84	129	93		109	107	117	102	99
September	147	114	109	108	124	112	137	110		134	131	124	103	102
Oktober	150	114	107	105	132	115	148	114	112	144	142	134	103	102
November	157	115	107	104	124	120	152	117		139	136	129	104	103
Dezember	149	114	100	96	119	123	152	106		140	137	145	104	103
1954														
Januar	139	113	96	95	114	121	148	111	...	135	130	100	104	...
Februar	143	...	105	101	117	122	146	114		130	...	96
März	144	...	107	104

Zeit	noch: Europäische Länder							Aussereuropäische Länder						
	Niederlande	Norwegen	Österreich	Polen		Schweden	Spanien	Argentinien	Canada	Chile	Indien	Japan	Türkei	USA
	5)9)		10)	5)	12)	4)13)		5)		5)14)	4)15)	5)16)	5)17)	4)
Orig.-Basis	1938	1949	1937	1949	1949	1935	1929-30-31	1943	1935-1939	1936-37-38	1946	1934-1936	1938	1947-1949
1937	72	65	69	43	.	62	.	56	51	61 ^{c)}	86	135	56	55
1938	72	69	62	.	.	48		90	148	70	43
1948	81	81	63	63	62	93	92	100	93	96	103	70	87	93
1949	91	88	84	77	76	96	88	97	94	100	101	87	99	86
1950	100	100	100	100	100	100	100	100	100	100	100	100	100	100
1951	104	107	114	125 ^{b)}	105	105	106	103	107	118	112	136	103	106
1952	106	108	115	103	122	97	110	131	122	150	116	110
1953	117	112	117	103	118	176	...	120
1952														
Oktober	119	115	121	109	117	93	117	142	121	156	115	119
November	112	119	116		...	108	137	88	117	134	128	151	108	119
Dezember	110	104	105		...	108	128	94	111	136	132	159	114	117
1953														
Januar	112	104	99	103	138	84	110	130	124	148	...	118
Februar	104	127	109		...	105	118	75	114	125	129	154	...	121
März	117	122	110		...	108	118	98	117	145	124	174	...	123
April	114	105	116	111	139	94	120	138	133	175	...	121
Mai	111	107	111		...	107	128	92	120	137	124	175	...	121
Juni	118	118	120		...	109	124	99	122	133	127	177	...	121
Juli	116	80	118	56	124	102	118	148	128	176	...	115
August	116	111	113		...	101	122	99	117	141 ^{d)}	124	177	...	121
September	124	120	125		...	107	122	103	122	131 ^{d)}	129	182	...	120
Oktober	131	120	130	113	128	98	120	143 ^{d)}	126	193	...	121
November	124	124	131		...	112	128	101	119	144 ^{d)}	128	191	...	116
Dezember	123	111	120		...	113	112	...	137	201	...	111
1954														
Januar	119	116	101	108	108	201	...	110
Februar	112	140	120		...	108	199	...	112
März	111

* Im allgemeinen einschl. Bergbau und Energieerzeugung, jedoch ohne Bauwirtschaft. Wenn nicht anders vermerkt, sind die monatlichen bzw. vierteljährlichen Indexziffern auf die gleiche Zahl von Arbeitstagen im Monat abgestellt, jedoch von Saisonschwankungen nicht bereinigt.

1) Einschl. Maschinenbau (Steigerung des Erhebungsbereiches von 60 vH auf 75 vH der industriellen Produktion 1936 bis 1938). Index des "Institut de Recherches Economiques et Sociales", Louvain. Teilweise von Saisonschwankungen bereinigt. - 2) Einschl. Energieerzeugung (Elektrizität und Gas), ohne Bergbau. - 3) Verarbeitende Industrie. Vorkriegszahlen 1937 und 1938 mit revidiertem Index verkettet. - 4) Ohne Energieerzeugung (Elektrizität und Gas). - 5) Nicht auf die gleiche Zahl von Arbeitstagen im Monat abgestellt. - 6) Index des Bundes der griechischen Industrie. Ausschl. Bergbau. - 7) Der Index ist auf die durchschnittliche Wochenproduktion im Monat abgestellt (ohne Berücksichtigung der Urlaubstage). Einschl. Bauwirtschaft. - 8) Ohne Rüstungsproduktion, Schiffsbau, Druckereigeräte und Filmproduktion. Der laufende Index ist mit den beiden früheren Indices - umbasiert von Originalbasis 1937 bzw. 1949 = 100 - verkettet worden. - 9) Bei Bergbau: nur Kohlenbergbau; bei Energieerzeugung: einschl. Wasserversorgung. - 10) Index des "Österreichischen Instituts für Wirtschaftsforschung" ist mit dem früheren Index des Instituts für 1947 verkettet. Ohne Gaserzeugung. - 11) Jahresindex umfasst gesamte industrielle Erzeugung. Monatsindex enthält nicht Getreide- und Kartoffelverarbeitung sowie Zuckerraffinerien. - 12) Von Saisonschwankungen bereinigt. - 13) Jahresindex des Kommerzkollegiums. Monatsindex des "Sveriges Industriförbund" verkettet mit Jahresindex. - 14) Ohne Bergbau. (Durch die Produktion der neuen staatlichen Stahlwerke von "Huachipato" hat sich die Rohstahlerzeugung verzehnfacht. Zur Vermeidung übergrosser Schwankungen im Gesamtindex sind ab 1951 neuer und alter Gesamtindex aufeinander abgestellt worden unter Zugrundelegung des Verhältnisses zwischen alten und neuen Zahlen). - 15) Bei Bergbau: nur Kohlenbergbau. Index des Handels- und Versorgungsministeriums. - 16) Umfasst zwei Drittel der industriellen Produktion der Jahre 1934 bis 1936. (Index des "Economic Stabilization Board of the Japanese Government"). - 17) Vorläufiger Index. Der Index umfasst folgende Gruppen: Bergbau (Steinkohle, Braunkohle, Kupfer-, Chrom- und Eisenerze); Verarbeitende Industrie (Zement, Glas, Papier und Spinnereien); Nahrungs- und Genussmittelindustrien (Zucker, Tabak, Kognak, Wein und Bier). - a) 1939. - b) Ab 1951 basieren die Zahlen auf dem prozentualen Produktionsanstieg nach Meldungen der "Gospodarka Planowa". - c) 1936 bis 1938. - d) Einschl. Bauwirtschaft.

Steinkohlenförderung*

1000 t

Zeit	Europäische Länder											
	Bundesrepublik Deutschland 1)	Saar-gebiet	Belgien	Frankreich	Grossbritannien	Irland	Italien	Jugoslawien	Niederlande	Norwegen ₂	Österreich	Polen
Ø 1937	9 747 ^{a)}	1 114	2 488	3 696	20 354	10,7	106 ^{c)}	36	1 193	24,9	19,2	3 018 ^{d)}
Ø 1938	11 413	1 199	2 465	3 875	19 220	10,0	123 ^{c)}	38	1 124	24,9	18,9	3 175 ^{d)}
Ø 1948	7 253	1 047	2 223	3 608	17 730	14,3	81	81	919	36,3	15,0	5 855
Ø 1949	8 603	1 189	2 321	4 267	18 217	10,8	92	106	975	38,0	15,3	6 173
Ø 1950	9 230	1 258	2 275	4 237	18 315	14,3	86	96	1 021	30,3	15,2	6 500
Ø 1951	9 910	1 357	2 472	4 414	18 870	14,9	97	83	1 035	39,2	16,3	6 833
Ø 1952	10 273	1 353	2 532	4 614	19 073	15,2	91	84	1 044	37,8	15,9	7 036
Ø 1953	10 373	1 356	2 504	4 381	18 932	15,3	94	77	1 025	35,6	13,5	7 383
1952												
Oktober	11 051	1 510	2 781	5 178	18 785	16,9	102	84	1 134	37,0	16,6	7 269
November	10 131	1 332	2 439	4 495	18 642 ^{b)}	15,2	83	78	1 036	43,9	13,5	7 028
Dezember	10 427	1 269	2 642	4 609	20 600 ^{b)}	18,3	75	84	985	44,6	13,3	6 848
1953												
Januar	10 940	1 461	2 639	4 966	18 817	12,8	105	86	1 108	59,3	12,9	6 982
Februar	9 894	1 333	2 435	4 520	18 521 ^{b)}	16,3	103	83	1 006	52,5	12,5	7 000
März	10 920	1 476	2 686	4 952	22 973 ^{b)}	16,6	93	89	1 053	57,1	13,4	7 500
April	9 850	1 296	2 619	4 512	17 740	13,3	93	86	1 006	41,2	12,8	7 300
Mai	9 375	1 259	2 390	3 905	17 606 ^{b)}	14,6	98	80	961	39,4	11,5	7 470
Juni	10 204	1 357	2 622	4 446	21 133 ^{b)}	12,4	87	79	1 035	18,4	13,1	7 404
Juli	10 775	1 370	2 139	4 308	13 721	17,8	99	71	1 064	12,3	14,5	7 506
August	10 260	1 297	2 330	2 285	14 781 ^{b)}	12,2	97	67	956	15,0	14,4	7 339
September	10 379	1 406	2 500	4 538	22 475 ^{b)}	18,1	96	66	1 057	22,5	15,0	7 570
Oktober	11 064	1 517	2 637	5 033	18 683	19,8	91	68	1 086	39,6	9,8	7 925
November	10 368	1 370	2 518	4 659	19 065 ^{b)}	14,1	91	70	1 020	37,0	16,9	7 500
Dezember	10 444	1 276	2 539	4 461	21 596 ^{b)}	15,4	78	82	945	32,3	14,8	7 100
1954												
Januar	10 732	1 479	2 555	4 774	18 675	16,2	90	75	1 011	37,4	14,4	...
Februar	10 363	1 379	2 436	4 581	18 732 ^{b)}	...	98	69	945	39,8	14,4	...
März	11 443	1 473	2 673	5 054	23 430 ^{b)}	1 043
Zeit	noch: Europäische Länder					Aussereuropäische Länder						
	Portugal	Schweden	Spanien	Tschechoslowakei	Argentinien	Austral. Bund	Canada	Indien	Japan	Südafrik. Union	Türkei	USA ₃₎
Ø 1937	21,6	38	174	1 398	0,04 ^{f)}	1 022	1 118	2 120 ^{g)}	3 772	1 291	192	37 602
Ø 1938	25,6	36	471	1 320	...	989	1 002	2 400 ^{g)}	4 057	1 357	216	29 835
Ø 1948	32,2	31	869	1 469	1,5	1 252	1 275	2 551	2 822	2 001	335	49 643
Ø 1949	37,0	26	886	1 417	1,5	1 194	1 304	2 662	3 164	2 125	349	36 330
Ø 1950	34,9	26	920	1 538 ^{e)}	2,2	1 401	1 280	2 735	3 205	2 206	363	42 365
Ø 1951	34,8	23	944	1 525	3,3	1 491	1 235	2 915	3 609	2 219	394	43 570
Ø 1952	36,8	28	1 005	1 692	9,4	1 644	1 171	3 067	3 613	2 339	400	38 361
Ø 1953	39,8	24	1 013	1 695	...	1 560	1 050	3 035	3 877	2 372	472	36 516
1952												
Oktober	36,3	33	1 080	...	11,5	1 904	1 344	3 028	2 691	2 489	438	33 642
November	36,1	29	997	...	12,5	1 677	1 271	2 926	1 496	2 300	420	40 460
Dezember	38,7	28	935	...	12,1	1 375	1 345	3 278	3 121	2 429	454	41 807
1953												
Januar	37,4	31	913	...	8,7	1 083	1 323	3 160	4 269	2 299	450	38 285
Februar	35,9	29	902	...	7,8	1 556	1 021	3 110	4 318	2 217	444	33 351
März	38,3	29	1 013	...	8,5	1 632	1 013	3 125	4 720	2 409	483	35 244
April	36,3	25	1 017	...	5,9	1 428	924	3 296	4 272	2 361	478	35 491
Mai	39,9	22	1 054	...	6,2	1 405	932	3 247	4 002	2 388	495	36 408
Juni	37,9	22	1 016	...	6,0	1 452	997	2 958	3 804	2 388	410	37 665
Juli	45,0	7	1 023	...	6,6	1 854	943	2 797	3 625	2 428	483	33 955
August	40,9	22	1 022	...	5,6	1 737	697	2 791	3 189	2 376	424	38 685
September	42,2	24	1 044	1 783	1 026	3 020	3 287	2 400	481	39 593
Oktober	43,9	24	1 131	1 768	1 266	2 984	3 501	2 455	524	39 451
November	40,7	25	1 052	1 772	1 238	2 720	3 558	2 321	481	34 273
Dezember	39,8	24	1 008	1 251	1 226	3 214	3 986	2 421	506	35 790
1954												
Januar	39,5	25	980	1 186	1 169	2 950	3 711	2 461	495	33 282
Februar	35,5	25	895	1 487	1 095	2 621	2 152	28 834
März	...	27	30 438

* Gesamtförderung bereinigter Kohle.-

1) Steinkohle ohne Pechkohle; ohne Bayern.- 2) Förderung der norwegischen Bergwerke auf Spitzbergen.- 3) Einschl. geringer Mengen Braunkohle (1937 bis 1949 durchschnittlich pro Jahr 2 620 000 t).- a) 1936.- b) 5 Wochen, die übrigen Monate 4 Wochen.- c) 1937 und 1938 einschl. Venezia Giulia. Die durchschnittliche Monatsproduktion ohne Venezia Giulia betrug 1937 = 34 000 t; 1938 = 50 000 t.- d) 1937 und 1938 Vorkriegsgebiet. 1937 betrug die durchschnittliche Monatsproduktion innerhalb der gegenwärtigen Grenzen 5 501 000 t.- e) Ab 1950 Schätzungen der "Europäischen Wirtschaftskommission der Vereinten Nationen" (ECE).- f) 1939.- g) 1937 und 1938 frühere britische Provinzen und indische Staaten.

Eisenerzförderung*

1000 t

Zeit	Europäische Länder										
	Bundesrep. Deutschl.	Belgien	Frankreich	Großbritannien und Nordirland	Italien	Jugoslawien	Luxemburg	Nor- 1) wegen 2)	Österreich	Schweden	Spanien
	Eiseninhalt der Erze und Konzentrate (Annäherungswerte)										
	25 %	35 %	35 %	30 %	50 %	45 %	30 %	65 %	35 %	60 %	51 %
Ø 1937	589 ^{a)}	22,1	3 153	1 204	85	52	647	90	157	1 246	106
Ø 1938	900	15,1	2 754	1 004	84	51	428	123	222	1 161	212
Ø 1948	606	7,7	1 922	1 108	47	72	283	24	100	1 107	136
Ø 1949	759	3,8	2 617	1 134	48	69	345	31	124	1 144	156
Ø 1950	907	4,0	2 499	1 098	42	69	320	34	155	1 134	174
Ø 1951	1 077	6,8	2 929	1 251	48	48	469	36	197	1 283	194
Ø 1952	1 284	11,3	3 393	1 375	69	56	604	74	221	1 413	240
Ø 1953	1 218	8,2	3 531	1 338	81	66	597	108	230	1 426	246
1952											
Oktober	1 436	12,8	3 689	1 532 ^{b)}	79	70	671	126	239	1 661 ^{c)}	265
November	1 292	11,5	3 398	1 267 ^{b)}	70	59	575	106	222	1 435	228
Dezember	1 349	13,1	3 489	1 506 ^{b)}	67	51	586	99	211	1 248	236
1953											
Januar	1 424	12,1	3 686	1 320	69	37	655	97	228	1 399	257
Februar	1 264	11,4	3 455	1 331 ^{b)}	72	37	612	93	223	1 412	240
März	1 418	12,0	3 817	1 699 ^{b)}	81	53	716	109	241	1 400	271
April	1 282	12,1	3 791	1 295	80	69	650	114	220	1 642	269
Mai	1 195	11,7	3 337	1 294 ^{b)}	101	71	665	112	211	1 476	275
Juni	1 184	10,7	3 953	1 529 ^{b)}	93	77	698	126	226	1 595	236
Juli	1 220	7,0	3 674	1 141	102	81	679	71	259	1 328	253
August	1 155	4,4	1 902	1 111 ^{b)}	80	82	525	92	218	1 410	233
September	1 198	4,7	3 771	1 481 ^{b)}	76	80	539	121	233	1 489	248
Oktober	1 207	4,5	3 924	1 172	72	71	515	131	253	1 446	240
November	1 110	4,6	3 577	1 186 ^{b)}	76	70	452	115	225	1 305	224
Dezember	964	3,8	3 488	1 511 ^{b)}	70	67	463	120	220	1 225	207
1954											
Januar	983	4,1	3 535	1 248	71	35	440	102	167	1 158	212
Februar	894	...	3 470	1 223	64	37	408	106	202	1 214	...
März	1 132	...	3 816	471

Zeit	Ausereuropäische Länder										
	Algerien	Canada ³⁾	Chile	Japan ²⁾	Marokko franz. spanisch	Mexiko	Tunesien	Südafrik. Union	Türkei	USA ⁴⁾	
	Eiseninhalt der Erze und Konzentrate (Annäherungswerte)										
	55 %	55 %	60 %	50 %	50 %	60 %	65 %	55 %	60-65 %	65 %	50 %
Ø 1937	202	-	127	52	6	119 ^{e)}	11	79	38	-	6 104
Ø 1938	255	-	134	64	22	112 ^{e)}	9	68	42	6	2 409
Ø 1948	156	121 ^{d)}	226	46	25	74	28	58	97	16	8 552
Ø 1949	212	278 ^{d)}	229	63	31	74	30	59	104	18	7 192
Ø 1950	214	273	246	69	27	79	35	63	99	18	8 302
Ø 1951	235	358	265	76	45	77	44	77	118	18	9 865
Ø 1952	258	398	193	86	54	78	47	81	146	30	8 264
Ø 1953	280	488	232	93	43	78	...	88	162	29	10 094
1952											
Oktober	292	464	187	103	59	80	49	56	166	46	14 500
November	194	390	219	93	46	75	45	69	151	32	9 600
Dezember	248	245	228	75	61	112	46	72	148	16	3 312
1953											
Januar	269	196	229	67	53	85	30	75	154	10	3 441
Februar	281	201	237	80	49	72	50	65	162	9	3 266
März	328	156	228	85	49	70	56	86	169	12	4 179
April	356	293	242	77	47	76	45	96	168	30	10 131
Mai	197	688	213	79	38	79	47	77	169	45	14 516
Juni	166	667	245	79	48	62	52	102	157	44	15 746
Juli	323	784	202	109	46	81	46	102	158	48	15 971
August	271	710	254	106	40	79	44	101	161	42	15 721
September	283	722	239	109	48	90	...	101	146	39	15 386
Oktober	338	631	239	115	37	82	...	93	162	38	12 488
November	317	526	249	94	30	77	...	76	161	15	6 495
Dezember	236	281	204	102	31	80	...	83	170	13	3 234
1954											
Januar	...	215	...	86	29	70	...	89	163	5	3 117
Februar	...	104	...	85	135	...	3 030
März

* Wenn nicht anders vermerkt, beziehen sich die Zahlen auf die Förderung von Roherz einschl. manganhaltiger Eisenerze, jedoch ohne Schwefelkies.-

1) Einschl. Titan-Eisenerz.- 2) Gewinnung aufbereiteter Erze (Konzentrate).- 3) Einschl. einer beträchtlichen Menge gesinterter oder aufbereiteter Erze (Konzentrate).- 4) Ohne manganhaltige Eisenerze mit 5 vH mehr Manganinhalt.-

a) 1936.- b) 5 Wochen, übrige Monate 4 Wochen.- c) Monatszahlen umfassen ca. 85 bis 95 vH der Gesamtförderung.-

d) Ab April 1949 einschl. Neufundland.- e) 1937 und 1938 Ausfuhrzahlen.

Roheisenerzeugung*

1000 t

Zeit	Europäische Länder										
	Bundes- republik Deutschl.	Saar- gebiet	Belgien	Finnland	Frank- reich	Großbrit- und 1) Nordirland	Italien	Jugo- slawien	Luxem- burg	Nieder- lande ²⁾	Nor- wegen
Ø 1937	1 048 ^{a)}	182	317	2,00	655	719	72,9	3,4 ^{d)}	209	26,0	15,1
Ø 1938	1 265	201	205	2,30	501	572	77,4	4,9 ^{d)}	129	22,3	14,5
Ø 1948	389	95	324	7,50	547	785	43,8	15,4	219	36,8	16,8
Ø 1949	595	132	312	8,15	695	804	37,0	16,8	198	36,2	19,5
Ø 1950	789 ^{b)}	140	303	5,36	647	816	47,7	18,8	208	37,8	18,9
Ø 1951	891	197	404	8,40	729	818	87,5	21,8	263	43,6	20,4
Ø 1952	1 073	213	398	8,98	814	908	100,4	24,0	256	44,9	22,1
Ø 1953	971	198	351	6,65	722	947	109,2	23,4	277	49,5	22,5
1952											
Oktober	1 168	229	415	9,62	871	1 037 ^{c)}	94,7	27,7	270	38,1	23,8
November	1 114	217	395	8,99	843	840	91,0	26,5	251	54,6	20,4
Dezember	1 102	219	419	9,25	857	1 048 ^{c)}	85,2	25,9	256	57,3	21,2
1953											
Januar	1 174	228	390	7,58	848	869	84,3	27,8	242	56,5	17,1
Februar	1 070	201	342	6,58	760	868 ^{c)}	61,9	20,5	217	51,0	19,5
März	1 143	222	390	7,92	848	1 096 ^{c)}	80,0	25,2	248	55,3	21,0
April	976	205	375	8,84	789	864	96,0	24,4	236	52,6	24,6
Mai	950	202	368	8,93	779	873	125,0	22,6	237	51,8	22,7
Juni	945	206	378	9,21	772	1 070 ^{c)}	125,1	19,9	251	47,4	26,3
Juli	952	210	330	9,01	705	823	133,7	23,3	242	51,6	24,0
August	905	180	314	8,90	501	831	142,3	23,7	204	51,9	22,8
September	873	182	309	4,10	641	1 086 ^{c)}	124,3	23,5	207	43,5	23,8
Oktober	888	180	338	3,33	679	902	119,3	19,5	221	37,3	24,1
November	890	178	333	3,07	671	931	109,1	23,3	208	39,5	21,9
Dezember	888	188	350	2,36	672	1 143 ^{c)}	108,4	26,7	210	55,0	21,9
1954											
Januar	922	188	358	2,86	68	935	100,4	22,8	211	55,2	18,4
Februar	844	168	340	2,77	633	902 ^{c)}	...	23,8	205	46	15,8
März	964	194	370	...	720	1 173 ^{c)}	226	51	...
Zeit	noch: Europäische Länder					Ausseureuropäische Länder					
	Öster- reich ³⁾	Schweden ³⁾⁴⁾	Spanien	Austral- Bund ⁵⁾	Brasilien ³⁾	Canada	Indien ⁶⁾	Japan	Südafrik. Union	Türkei ²⁾	USA ¹⁾⁷⁾
Ø 1937	32,4	54,0	11,7	77	8,2	83	139	200	23,0	-	3 100
Ø 1938	45,9	55,7	36,9	79	10,2	64	131	223	24,5	-	1 589
Ø 1948	51,1	63,8	44,7	105	46,0	178	124	70	54,3	8,3	4 600
Ø 1949	69,8	67,6	52,4	88	42,6	179	136	134	59,0	9,4	4 098
Ø 1950	73,6	65,4	56,0	93	60,7	189	142	192	61,1	9,6	4 947
Ø 1951	87,5	70,9	55,8	112	64,7	212	154	269	67,0	12,9	5 385
Ø 1952	97,7	87,5	65,4	120	67,3	220	157	299	94,1	16,4	4 699
Ø 1953	110,1	83,7	68,5	147	74,0	239	150	388	101,7	17,5	5 733
1952											
Oktober	93,8	111,9 ^{e)}	68,7	160	72,7	217	163	287	102,6	19,7	5 910
November	95,8	96,1 ^{c)}	68,1	147	66,9	222	169	278	95,6	17,4	5 649
Dezember	96,1	94,8 ^{c)}	75,9	143	70,8	228	159	294	98,9	17,9	5 906
1953											
Januar	98,9	87,2	67,6	136	71,1	236	167	318	102,2	19,0	5 955
Februar	96,2	72,1	63,2	136	63,8	219	153	301	91,2	17,0	5 336
März	102,0	81,1	65,6	168	64,1	233	165	357	104,3	19,9	6 057
April	97,8	100,8 ^{c)}	67,8	161	64,7	234	157	357	98,5	19,0	5 653
Mai	104,8	102,9	64,8	148	80,7	258	161	286	97,6	18,1	5 976
Juni	113,3	84,0	71,5	154	80,8	252	134	395	99,3	17,2	5 782
Juli	114,9	39,0 ^{c)}	71,2	159	81,8	259	119	432	108,6	18,5	5 911
August	121,7	74,2 ^{c)}	67,9	161	77,9	253	121	428	107,9	17,4	5 871
September	119,9	91,9 ^{c)}	63,5	154	75,2	231	122	420	105,5	17,6	5 626
Oktober	112,3	92,3	71,2	165	76,2	248	163	424	99,4	18,7	5 895
November	121,1	85,2 ^{c)}	72,3	160	75,8	239	170	415	102,8	17,3	5 500
Dezember	117,9	93,6 ^{c)}	72,3	164	75,9	208	173	420	103,3	15,9	5 243
1954											
Januar	90,5	76,5	...	161	...	203	173	429	91,9	17,0	5 062
Februar	81,4	80,2	...	138	390	77,9	...	4 364
März	4 499

* Wenn nicht anders vermerkt, beziehen sich die Zahlen auf die Gesamtproduktion von Roheisen und Ferrolegierungen der Hochöfen und Elektro-Hochöfen.-

1) Ohne in Elektro-Hochöfen hergestellte Ferrolegierungen.- 2) Keine Produktion von Ferrolegierungen.- 3) Ohne Ferrolegierungen.- 4) Ohne Schwämmeisen. Die Gesamtproduktion an Roh- und Schwämmeisen in den Jahren 1948 bis 1950 enthielt im Durchschnitt jährlich 3,4 vH Schwämmeisen.- 5) Jahreszahlen: 12 Monate umfassend, die am 30. Juni des genannten Jahres enden. Ohne "direct castings".- 6) 1937 und 1938 ohne "direct castings".- 7) Quelle: "American Iron and Steel Institute".-

a) 1936.- b) Ab März 1951 auch Roheisen und Ferrolegierungen, gewonnen mit eingeführten Brennstoffen auf Grund des USA-Kohle-Eisen-Vertrages.- c) 5 Wochen, in den übrigen Monaten 4 Wochen.- d) Ohne Ferrolegierungen.- e) 4 und 1/2 Woche.

Rohstahlerzeugung*

1000 t

Zeit	Europäische Länder										
	Bundes- republik Deutschl.	Saar- gebiet	Belgien	Finnland	Frank- reich	Großbrit. und Nordirland	Italien	Jugo- slawien	Luxem- burg	Nieder- lande ₁₎	Norwegen
Ø 1937	1 235 ^{a)b)}	196	322	3,97	660	1 099	175	14,1	209	3,2	5,8
Ø 1938	1 492	213	190	6,38	518	880	194	18,9	120	4,7	5,7
Ø 1948	463	102	326	8,56	603	1 260	177	30,7	204	27,8	6,2
Ø 1949	763	146	321	9,28	763	1 317	171	33,4	189	35,6	6,5
Ø 1950	1 010	158	315	8,48	721	1 380	197	35,7	204	40,9	6,8
Ø 1951	1 125	217	423	10,56	820	1 324	255	36,1	256	46,2	7,2
Ø 1952	1 317	235	425	12,56	906	1 390	295	36,9	250	57,1	8,1
Ø 1953	1 285	224	377	12,31	833	1 491	292	42,9	222	71,6	9,2
1952											
Oktober	1 464	261	459	16,12	1 001	1 665 ^{c)}	323	40,6	268	70,8	9,1
November	1 364	236	416	14,78	923	1 403 ^{c)}	293	36,8	241	62,3	9,0
Dezember	1 335	237	454	13,48	963	1 594 ^{c)}	284	40,1	254	60,4	9,1
1953											
Januar	1 483	255	430	12,83	937	1 407	296	39,8	237	72,8	7,5
Februar	1 335	227	379	12,42	857	1 432 ^{c)}	250	43,5	213	59,0	9,7
März	1 468	247	312	13,51	938	1 785 ^{c)}	255	39,9	242	72,6	9,5
April	1 277	223	405	13,35	892	1 416	245	37,7	232	63,0	9,8
Mai	1 165	222	379	10,88	858	1 425 ^{c)}	267	38,5	226	65,5	8,5
Juni	1 259	239	404	9,06	912	1 716 ^{c)}	287	40,2	248	74,2	9,6
Juli	1 271	238	334	6,98	788	1 124	321	45,9	238	69,7	6,5
August	1 227	202	328	11,76	521	1 184	258	44,7	195	73,2	9,7
September	1 201	204	346	12,99	783	1 760 ^{c)}	300	41,8	203	78,4	10,2
Oktober	1 239	210	373	14,87	852	1 443	347	48,8	217	83,5	10,3
November	1 259	211	359	14,93	819	1 475 ^{c)}	341	49,1	203	70,9	10,3
Dezember	1 236	207	382	14,15	843	1 722 ^{c)}	333	45,0	204	76,7	8,6
1954											
Januar	1 301	211	384	15,49	814	1 463	333	41,2	201	81,1	11,2
Februar	1 208	190	374	14,94	781	1 451 ^{c)}	308	41,1	202	72	10,0
März	1 363	228	412	...	884	1 853 ^{c)}	207	78	...

Zeit	noch: Europäische Länder				Aussereuropäische Länder							
	Öster- reich	Polen ₂₎	Schweden ₂₎	Spanien ₃₎	Austral. Bund ₄₎	Bra- silien	Canada	Indien	Japan	Südafrik. Union	Türkei	USA ₅₎
Ø 1937	54,1	122 ^{d)}	94	13,9	92	6,4	119	78	483	24	-	4 282
Ø 1938	56,1	120 ^{d)}	83	47,8	99	7,7	98	82	539	25	-	2 400
Ø 1948	54,0	163	105	52,0	117	40,3	242	106	143	50	8,5	6 701
Ø 1949	69,5	192	114	60,0	102	51,3	241	115	259	53	8,6	5 895
Ø 1950	78,9	210	120	67,9	105	65,7	256	122	403	68	7,6	7 321
Ø 1951	85,6	233	125	68,2	122	70,2	270	127	542	84	11,3	7 948
Ø 1952	88,1	265	139	75,6	129	74,4	281	134	583	105	12,7	7 043
Ø 1953	106,9	300 ^{e)}	147	75,4	174	82,0	311	128	639	108	13,5	8 438
1952												
Oktober	82,8	267 ^{f)}	173 ^{g)}	83,7	169	77,7	279	134	609	117	14,0	8 897
November	85,5		159 ^{c)}	80,7	157	74,9	280	141	571	104	13,9	8 563
Dezember	89,8		143 ^{c)}	79,3	155	79,2	290	144	526	103	16,4	8 791
1953												
Januar	95,5	...	147	71,6	160	77,6	315	149	526	107	14,2	8 979
Februar	100,1		147	71,1	147	66,0	296	128	520	99	12,9	8 103
März	98,2		153	79,9	167	75,1	333	138	636	109	16,3	9 224
April	90,3	...	147 ^{c)}	90,4	161	77,8	329	125	628	116	13,0	8 660
Mai	96,2		155	77,0	175	83,0	335	127	651	112	13,2	9 069
Juni	101,8		131	74,7	174	80,3	320	117	640	112	13,5	8 531
Juli	109,3	...	55 ^{c)}	68,1	188	89,8	293	106	686	110	13,2	8 415
August	113,3		142 ^{c)}	70,1	190	88,0	307	102	667	114	10,0	8 533
September	116,5		173 ^{c)}	72,3	174	85,2	299	104	650	110	12,5	8 059
Oktober	121,2	...	180	69,8	191	91,5	329	135	697	108	15,4	8 584
November	124,5		166 ^{c)}	79,9	185	79,5	302	149	683	106	15,0	7 884
Dezember	116,4		168 ^{c)}	79,4	170	89,7	277	150	679	100	13,2	7 209
1954												
Januar	116,8	...	146	79,7	183	...	271	157	687	109	13,3	7 213
Februar	122,1		162	76,2	154	...	242	...	643	6 426
März	6 613

* Wenn nicht anders vermerkt, beziehen sich die Zahlen auf die Gesamtproduktion von Rohstahlblöcken, Stahlguss und Spezial-Stahllegierungen. Ohne Schweisstahl.-

1) Im Siemens-Martinverfahren und in elektrischen Öfen hergestellter Rohstahl.- 2) Rohstahlblöcke und guter Guss.- 3) Nur Rohstahlblöcke.- 4) Monatszahlen: Nur Rohstahlblöcke. Jahreszahlen: 12 Monate umfassend, die am 30. Juni des angegebenen Jahres enden.- 5) Quelle: "American Iron and Steel Institute".-

a) 1936.- b) 1936, 1938 und ab Januar 1950 einschl. gesamtem flüssigen Guss für Stahlform.- c) 5 Wochen, die übrigen Monate 4 Wochen.- d) 1937 und 1938 Vorkriegsgebiet.- e) Schätzung der UN Economic Commission for Europe.-

f) Monatsdurchschnitt für Juli bis Dezember 1952.- g) 4 und eine 1/2 Woche.

Gewinnung von Blei*

1000 t

Zeit	Europäische Länder								Ausereuropäische Länder				
	Bundesrepublik Deutschland 1)	Belgien 2)	Frankreich 3)	Großbritannien und Nordirland	Italien 4)	Jugoslawien	Österreich 5)	Spanien	Austral. Bund 6)	Canada 6)	Mexiko 7)	Tunesien 3)	USA 8)
1937	8,3 ^{a)}	7,1	3,2	1,0	3,3	0,3	0,9	2,6	19,3	15,1	18,2	2,1	40,3
1938	...	8,6	3,6	0,9	3,7	0,7	0,8	2,7	18,8	15,1	23,5	2,0	30,9
1948	4,1	5,5 ^{b)}	2,9	3,1	2,2	4,1	0,7	1,8	16,1	12,1	16,1	1,5	38,7
1949	8,1	5,4	4,5	3,0	2,2	4,7	0,7	2,3	15,6	11,0	18,4	1,6	41,0
1950	9,8	5,4	5,1	6,2	3,1	4,8	0,8	2,9	16,7	12,9	19,8	2,0	43,2
1951	10,1	5,8	4,0	6,2	3,0	5,0	0,8	3,4	16,7	12,2	18,8	1,9	36,8
1952	9,8	6,3	4,2	7,3	2,9	5,6	0,8	3,5	16,4	12,8	20,5	2,1	40,3
1953	10,8	6,4	4,6	6,2	3,2	5,9	0,8	4,1	17,7	12,5	18,3	2,3	40,4
1952													
Oktober	9,7	6,2	4,9	9,3	4,3	5,9	1,0	3,9	19,0	16,6	17,6	2,7	46,7
November	10,6	6,3	4,1	6,4	4,5	6,5	1,1	3,6	19,0	15,9	23,5	1,6	45,2
Dezember	10,8	6,4	4,4	6,1	2,8	5,3	1,1	4,1	13,0	16,5	20,5	1,9	44,1
1953													
Januar	9,9	6,6	4,3	5,5	1,2	6,4	0,3	4,1	3,2	13,9	19,3	1,5	42,9
Februar	10,1	6,6	4,1	5,5	2,6	6,3	1,0	4,9	8,2	12,9	18,6	3,4	41,2
März	11,0	6,6	4,8	5,9	3,1	6,4	1,1	3,6	19,9	13,7	22,9	1,5	43,5
April	10,6	6,4	4,4	6,6	4,0	6,3	0,9	3,8	18,4	12,5	14,0	3,3	42,4
Mai	10,9	6,3	4,5	7,4	4,4	6,0	0,9	4,2	18,3	14,8	25,4	1,7	39,2
Juni	11,3	5,6	3,8	7,7	2,9	6,0	0,4	4,8	19,3	13,5	14,2	2,5	33,5
Juli	10,4	5,6	3,0	7,0	2,1	5,5	0,2	3,4	21,2	8,8	17,1	2,2	36,5
August	9,5	5,6	3,5	7,6	2,1	5,7	1,3	3,2	20,6	10,5	18,8	2,5	34,5
September	9,8	5,8	5,9	6,9	3,0	5,3	1,0	3,6	20,6	11,2	17,5	2,3	38,2
Oktober	11,5	5,9	5,6	6,4	4,6	6,3	1,1	5,1	21,9	11,5	18,5	2,3	40,6
November	11,8	5,6	5,0	5,9	4,2	4,6	0,9	3,4	16,9	12,5	16,9	1,8	47,7
Dezember	12,4	6,3	6,0	5,6	3,8	6,0	0,7	4,0	21,8	13,5	18,3	2,4	44,2
1954													
Januar	11,7	6,1	5,8	4,4	2,1	5,2	-	3,6	18,6	11,9	16,1	2,5	44,0
Februar	10,0	6,2	5,5	4,4	3,1	1,9	1,1	38,1
März	10,9	...	2,7

* Wenn nicht anders vermerkt, beziehen sich die Zahlen auf die Hüttengewinnung von primärem Rohblei aus heimischen und fremden Erzen sowie Konzentraten (einschl. Antimonblei).-

1) Hüttenweich- und Feinblei, geringe Mengen Sekundärblei enthaltend.- 2) Einschl. Bleilegierungen.- 3) Nur Weichblei.- 4) Raffinadeblei. 1937 und 1938 Raffinadeblei aus heimischen und fremden Erzen. Ab 1948 Sekundärblei einschl. geringer Mengen Raffinadeblei aus heimischen Erzen.- 5) Raffinadeblei einschl. Bleibarrausfuhr.- 6) Raffinadeblei.- 7) Bleihalt geförderter Erze.- 8) Raffinadeblei aus heimischen und fremden Erzen einschl. geringer Mengen Sekundärblei. Quelle: "American Bureau of Metal Statistics".-

a) 1936 Bundesrepublik ohne Rheinland-Pfalz, Baden, Württemberg-Hohenzollern und Lindau.- b) Ab 1948 einschl. geringer Mengen Sekundärblei.

Gewinnung von Zink*

1000 t

Zeit	Europäische Länder								Ausereuropäische Länder				
	Bundesrepublik Deutschland 1)	Belgien 2)	Frankreich	Großbritannien und Nordirland	Italien 4)	Jugoslawien	Norwegen 5)	Spanien	Austral. Bund 6)	Canada 7)	Japan 8)	Mexiko 9)	USA 10)
1937	8,0 ^{a)}	18,8	4,7	5,3	3,2	0,4	3,4	0,2	5,9	12,0	4,1	12,9	42,1
1938	...	17,5	5,1	4,7	2,8	0,4	3,9	0,6	5,9	13,0	4,7	14,3	33,7
1948	3,5	12,8	4,7	6,1	2,2	0,6	3,5	1,8	6,9	14,9	1,8	15,0	59,6
1949	7,2	14,7	5,1	5,4	2,2	0,8	3,4	1,6	6,9	15,6	2,7	14,9	61,6
1950	10,2	14,8	6,0	6,0	3,2	1,0	3,6	1,8	7,1	15,5	4,1	18,6	63,8
1951	11,7	16,7	6,2	5,9	3,9	1,1	3,4	1,8	6,5	16,6	4,7	15,0	66,6
1952	12,3	15,6	6,7	5,8	4,6	1,2	3,2	1,8	7,4	16,8	5,8	18,9	68,7
1953	12,4	16,1	6,7	6,2	5,0	1,2	3,2	1,9	7,6	18,7	6,6	18,8	69,5
1952													
Oktober	12,2	14,8	6,9	5,5	4,6	1,3	3,4	1,7	7,5	17,9	6,2	29,4	68,8
November	11,6	15,3	7,0	5,5	4,6	1,3	3,1	1,7	7,2	14,6	5,7	17,2	67,3
Dezember	12,5	15,7	7,2	8,3	3,6	1,3	3,3	1,9	7,5	16,6	5,5	15,9	69,6
1953													
Januar	12,4	16,4	7,0	5,1	3,4	1,2	3,7	1,9	7,5	16,6	5,7	17,2	70,3
Februar	11,0	16,7	6,1	5,6	3,3	1,1	2,8	1,8	6,8	17,0	5,2	10,8	66,0
März	12,2	17,3	7,5	7,1	4,2	1,4	3,6	2,0	7,5	18,8	6,7	15,8	72,0
April	11,7	17,3	7,3	5,7	5,0	1,4	3,3	1,9	7,2	18,1	6,7	12,5	69,4
Mai	12,0	17,4	7,3	5,8	6,0	1,3	3,1	1,9	7,4	18,2	6,7	19,0	70,8
Juni	11,8	16,1	6,5	7,2	5,9	1,3	3,2	1,9	6,9	18,7	6,6	14,1	70,4
Juli	12,2	15,3	6,8	5,6	5,7	1,2	1,7	1,8	7,2	19,6	7,1	20,7	70,1
August	12,5	14,7	4,8	5,4	5,8	1,1	3,4	1,7	7,6	19,7	7,1	22,0	71,8
September	12,5	14,8	5,9	6,7	5,5	1,2	4,1	1,7	7,5	19,2	6,7	21,9	70,0
Oktober	13,1	15,0	6,6	5,3	5,4	1,2	3,9	2,0	8,5	19,8	6,8	24,9	72,3
November	13,1	15,5	6,8	7,5	5,1	1,2	2,6	2,0	8,6	19,1	6,4	21,0	64,5
Dezember	13,7	16,5	8,5	6,9	4,7	1,2	2,5	2,1	8,9	19,9	7,5	25,8	67,0
1954													
Januar	14,0	17,3	9,1	6,5	5,1	1,2	3,3	2,1	8,6	15,7	7,7	18,6	...
Februar	12,6	17,2	8,5	6,1	4,5	1,1	3,1	13,9	7,1
März	14,0	...	9,7

* Wenn nicht anders vermerkt, beziehen sich die Zahlen auf die Hüttengewinnung von primärem Rohzink aus heimischen und fremden Erzen und Konzentraten sowie auf elektrolytisch gewonnenes Zink.-

1) Hüttenzeugung, geringe Mengen Sekundärzink enthaltend.- 2) Einschl. Zinklegierungen und Sekundärzink.- 3) Plattenzink (slab zinc).- 4) Plattenzink, hauptsächlich elektrolytisch gewonnen.- 5) Elektrolytisch gewonnenes Zink.- 6) Jahreszahlen, 12 Monate umfassend, die am 30. Juni des angegebenen Jahres enden.- 7) Raffinadezink.- 8) Raffinadezink einschl. geringer Mengen Sekundärzink.- 9) Zinkinhalt geförderter Erze.- 10) Quelle: "American Bureau of Metal Statistics".-

a) 1936 einschl. Zinkstaub.

Erdölförderung*

1000 t

Zeit	Europäische Länder					Ausereuropäische Länder						
	Bundesrepublik Deutsch- land	Frank- reich	Italien	Jugo- slawien	Nieder- lande	Ägypten	Argen- tinien	Bahrein- Inseln 1)	Brunei	Canada2)	Colum- bien	Ecuador
1937	37a)	5,9	1,20	-	-	14	187	89	43	32	233	24
1938	46	6,0	1,10	0,1	-	19	199	95	59	75	248	25
1948	53	4,3	0,77	3,0	41	157	280	125	224	132	279	28
1949	70	4,8	0,76	5,3	52	190	272	126	280	228	349	28
1950	93	10,6	0,68	9,2	59	217	283b)	126	343	312	400	29
1951	114	24,5	1,47	12,3	60	194	295b)	126	415	510	451	30
1952	146	29,1	5,29	12,6	60	196	299	126	423	656	454	31
1953	182	30,6	7,12	14,3	68	196	...	126	...	867	463	33
1952												
Oktober	157	30,0	7,29	13,7	59	203	286	128	416	790	438	33
November	156	29,3	7,14	13,1	56	198	275	124		717	437	32
Dezember	165	28,6	7,45	13,7	55	204	278	128		747	456	33
1953												
Januar	164	29,9	7,48	13,5	58	202	307	128	402	680	467	33
Februar	150	26,9	6,77	13,0	44	186	302	115		613	430	29
März	172	29,9	7,47	13,6	69	208	334	128		643	494	32
April	174	29,4	7,33	12,9	69	203	332	124	396	693	477	32
Mai	183	30,3	7,55	13,6	72	207	331	127		789	461	33
Juni	180	29,9	7,21	13,3	68	197	332	124		876	446	32
Juli	191	31,6	7,24	14,2	72	176	339	128	414	1 033	470	32
August	194	31,3	7,11	14,5	71	201	338	128		1 065	453	33
September	191	31,0	6,80	14,1	71	194	341	124		1 059	459	32
Oktober	199	32,8	6,96	14,9	78	208	351	128	...	931	476	35
November	191	31,7	6,82	16,7	74	203	337	124		977	457	34
Dezember	198	33,0	6,74	17,8	74	165	350	128		1 040	464	35
1954												
Januar	202	32,3	6,34	15,9	76	127	497	34
Februar	191	...	5,76	13,9	63	116		...	456	31
März	214	128	
noch: Ausereuropäische Länder												
Zeit	Irak	Iran3)	Japan	Koweit4)	Mexiko	Peru	Republik Indo- nesien	Saudi- Arabien5)	Trinidad	USA	Vene- zuela	
1937	355	861	29	-	561	192	605	1	188	14 805	2 315	
1938	358	863	29	-	457	175	616	6	215	14 253	2 344	
1948	286	2 106	14	533	698	156	361	1 605	243	23 061	5 843	
1949	339	2 270	17	1 032	652	165	494	1 955	249	21 027	5 751	
1950	540	2 688	25	1 441	864	167	534	2 242	250	22 529	6 520	
1951	696	1 404	28	2 361	922	179	620	3 123	252	25 659	7 419	
1952	1 529	112	26	3 136	921	182	710	3 392	257	26 153	7 885	
1953	2 305	112	25	3 607	863	178	852	3 464	270	26 941	7 851	
1952												
Oktober	2 141	94	27	3 216	913	185	769	3 197	262	27 677	7 840	
November	1 910	91	25	3 282	889	179	764	3 090	256	26 659	7 788	
Dezember	2 094	94	25	3 022	939	184	837	3 063	263	28 033	8 270	
1953												
Januar	2 172	75	26	3 423	926	190	810	3 263	270	27 837	8 120	
Februar	1 950	94	23	3 075	848	171	776	2 991	243	25 169	7 040	
März	2 276	106	25	3 298	935	175	784	3 361	275	27 734	7 790	
April	2 241	96	19	3 535	864	166	831	3 476	269	26 492	7 630	
Mai	2 375	131	26	3 828	765	181	866	3 709	279	27 135	7 880	
Juni	2 316	153	25	3 744	778	177	864	3 563	265	27 101	7 670	
Juli	2 403	155	27	3 711	893	186	862	3 802	272	28 041	7 850	
August	2 430	144	27	3 737	890	185	923	3 580	273	27 953	7 645	
September	2 406	103	27	3 403	840	165	840	3 381	267	26 947	7 500	
Oktober	2 375	119	27	4 054	855	173	932	3 560	281	26 590	8 107	
November	2 290	91	26	3 415	818	182	802	3 283	272	25 797	8 220	
Dezember	2 418	80	27	4 047	947	164	935	3 594	279	26 490	8 765	
1954												
Januar	2 393	135	27	3 380	995	184	...	3 906	280	26 500	8 649	
Februar	...	211	24	3 552	
März	2 199	4 089	...	24 466	...	

* Wenn nicht anders vermerkt, beziehen sich die Zahlen auf die Förderung von Erdöl, ohne Naturgasolin und Schieferöl. In vielen Fällen werden die Angaben von Original-Flüssigkeitsmassen umgerechnet.-

1) Produktion der "Bahrein Petroleum Company".- 2) 1937 bis 1951 einschl. Naturgasolin.- 3) 1937 bis August-1951 Förderung der "Anglo-Iranian Oil Company". Ab Oktober 1951 Förderung der "National-Iranian Oil Company". Quelle: "Oil and Gas Journal".- 4) Quelle: "Petroleum Press Service".- 5) Quelle: "Arabian-American Oil Company".- a) 1936.- b) Ab November 1951 Quelle: "Petroleum Press Service".

Elektrizitätserzeugung*

Mill. kWh

Zeit	Europäische Länder													
	Bundes- republ. Deutsch- land 1)	Saar- gebiet, 1)	Belgien	Däne- mark 2)	Finn- land 1)	Frank- reich 1) 3)	Gross- bri- tannien	Irland	Italien 1) 4)	Jugo- slawien	Luxem- burg 1)	Nieder- lande 5)	Nor- wegen 1) 6)	Oster- reich 7)
Ø 1937	...	103	462	62,8	232	1 514	1 908	25,8	1 286	76	46,9	184	750	152
Ø 1938	2 591,1	108	440	68,5	259	1 548	2 031	29,5	1 295	91	38,5	199	803	...
Ø 1948	2 713,9	104	654	130,4	247	2 297	3 835	57,4	1 891	167	48,4	344	1 037	351
Ø 1949	3 222,6	127	682	136,3	296	2 380	4 050	63,1	1 993	182	51,7	390	1 265	350
Ø 1950	3 668,1	131	706	151,2	347	2 623	4 543	75,3	2 057	201	58,1	456	1 444	409
Ø 1951	4 279,6	151	791	178,1	384	3 002	4 964	84,0	2 435	213	67,5	483	1 443	473
Ø 1952	4 684,0	152	789	194,4	375	3 208	5 166	94,5	2 570	225	69,3	526	1 534	523
Ø 1953	5 041,5	146	817	195,7	437	3 243	5 459	103,8	...	249	73,2	593	1 595	569
1952														
Oktober	5 173,4	150	856	219,2	427	3 367	5 526	100,2	2 636	254	71,8	599	1 621	538
November	5 101,0	142	813	231,8	432	3 374	5 947	111,3	2 518	256	70,5	613	1 617	503
Dezember	5 294,6	146	861	255,9	434	3 662	6 525	125,6	2 568	271	75,8	644	1 657	505
1953														
Januar	5 277,9	160	866	253,1	457	3 631	6 609	125,7	2 627	255	74,7	665	1 652	504
Februar	4 665,1	149	781	228,1	405	3 146	5 802	108,9	2 359	230	66,1	577	1 539	430
März	5 053,8	157	839	215,6	441	3 287	5 992	112,4	2 478	251	74,7	608	1 626	472
April	4 617,1	141	772	161,1	409	3 157	5 269	102,5	2 417	245	71,1	541	1 552	545
Mai	4 532,9	136	738	151,3	437	3 080	4 856	88,6	2 670	243	70,9	524	1 529	604
Juni	4 592,0	140	769	143,8	367	3 213	4 626	84,2	2 668	245	73,8	508	1 408	627
Juli	4 746,2	144	698	134,5	377	3 094	4 489	87,2	2 881	238	76,5	494	1 358	677
August	4 860,5	138	759	174,6	389	2 553	4 391	80,5	2 616	238	69,2	513	1 510	643
September	5 166,3	143	831	187,0	498	3 122	5 018	92,5	2 707	241	70,8	584	1 608	600
Oktober	5 634,6	148	904	216,4	492	3 419	5 828	112,0	2 837	261	78,3	676	1 718	590
November	5 574,9	143	894	231	492	3 512	6 099	121,0	2 803	271	75,0	692	1 758	562
Dezember	5 776,6	148	955	252	485	3 710	6 533	130,5	2 845	263	77,4	738	1 882	570
1954														
Januar	5 744,1	155	960	256,1	510	3 710	7 122	138,7	2 977	243	78,2	742	1 966	521
Februar	5 353,6 ^{d)}	...	868	251,4	448	3 436	6 609	124,9	2 744	219	...	678	1 818	516
März	2 260,9 ^{d)}	260,1	497	3 650	6 650	129,4
Zeit	noch: Europäische Länder					Ausseureuropäische Länder								
	Polen 8)	Portu- gal 1)	Schweden 1)	Schweiz 9)	Spanien 1)	Argen- tinien	Austral- Bund 1) 10)	Brasi- lien 11)	Canada 12)	Indien	Japan 13)	Stid- afrikan. Union 14)	Türkei 1)	USA 1)
Ø 1937	302 ^{a)}	33,8	665	440	206	183	331	85	2 307	.	2 533	432	...	12 206
Ø 1938	331	35,5	680	446	229	194	363	93	2 180	.	2 723	478	26,0	11 830
Ø 1948	626	67,0	1 174	720	509	326	728	204	3 532	381	2 965	772	56,4	28 067
Ø 1949	679	69,7	1 337	647	468	343	...	226	3 889 ^{b)}	410	...	827	61,4	28 712
Ø 1950	784	78,1	1 515	760	576	369	854	238	4 242	425	3 741	906	65,8	32 327
Ø 1951	...	86,2	1 612	854	692	393	905	249	4 785	489	3 977	972	74,0	36 027
Ø 1952	...	111,1	1 724	904	785	392	975	257	5 149	517	4 304	1 045	84,8	38 549
Ø 1953	...	118,9	1 864	927	823	5 457	560	4 641	1 112	90,1	42 793
1952														
Oktober	...	107,2	1 879	901	704	387	1 018	257	5 419	548	4 409	1 074	91,6 ^{c)}	40 511
November	...	104,0	1 872	848	762	373	965	255	5 221	530	4 294	1 046	154,2	39 351
Dezember	...	134,0	1 916	883	698	385	972	257	5 536	552	4 396	1 035	101,7	42 310
1953														
Januar	...	140,9	1 895	860	951	384	939	255	5 657	536	4 116	1 038	93,1	42 656
Februar	...	125,6	1 735	747	770	350	932	240	5 255	499	3 733	987	83,8	39 165
März	...	115,5	1 809	798	695	411	1 052	250	5 780	538	6 645	1 098	83,9	42 993
April	...	110,6	1 880	881	966	395	1 017	248	5 742	531	4 476	1 064	71,8	41 510
Mai	...	111,2	1 828	991	827	415	1 021	264	5 758	560	4 779	1 149	72,8	41 995
Juni	...	101,9	1 708	1 082	834	428	1 160	264	5 265	549	4 799	1 134	84,2	42 733
Juli	...	102,7	1 449	1 141	835	452	1 222	264	5 181	588	4 791	1 191	92,9	43 927
August	...	97,0	1 778	1 124	844	428	1 198	260	5 089	588	4 270	1 189	91,8	44 497
September	...	98,3	1 911	958	834	413	1 130	252	5 089	576	4 724	1 122	100,1	42 923
Oktober	...	114,9	2 097	941	844	413	1 156	258	5 510	583	4 855	1 149	100,8	43 751
November	...	166,4	2 126	833	838	409	1 140	254	5 448	563	4 725	1 123	106,3	42 317
Dezember	...	142,1	2 149	771	878	5 718	604	5 095	1 101	109,9	45 052
1954														
Januar	...	148,1	2 112	747	857	...	1 079	...	5 634	590	4 881	1 111	104,0	45 478
Februar	...	136,5	2 003	685
März

* Wenn nicht anders vermerkt, beziehen sich die Zahlen auf die Elektrizitätserzeugung der öffentlichen Werke.-

1) Einschl. Eigenanlagen (Betriebe, die Elektrizität hauptsächlich für den Eigenbedarf erzeugen).- 2) Erzeugung der öffentlichen Werke in vH der Gesamterzeugung (annähernd): 1937 = 70 vH; 1949 = 80 vH.- 3) Nur Werke mit einer verfügbaren Leistung von über 1 000 kW (hydro-elektrische Kraftwerke) und über 5 000 kW (thermo-elektrische Kraftwerke). Damit wurden 1938 = 90 vH und 1949 = 95 vH der Gesamterzeugung erfasst.- 4) Monatszahlen repräsentieren annähernd 97 vH der Gesamterzeugung (erfasst sind 182 Werke).- 5) Einschl. Stromabgabe der Eigenanlagen der Industrie.- 6) Einschl. der Kraftwerke mit verfügbarer Leistung von 1 000 kW und mehr.- 7) Erfasst werden annähernd 65 vH der Gesamterzeugung. Ohne Eigenanlagen der Eisenbahn und Industrie.- 8) 1937 und 1938 Vorkriegsstand. Erzeugung öffentlicher Werke und Eigenanlagen mit verfügbarer Leistung von 1 000 kW und mehr. Ab 1948 alle Kraftwerke mit verfügbarer Leistung von 1 000 kW und mehr.- 9) Einschl. Stromabgabe der Eigenanlagen der Eisenbahn und Industrie. Die somit erzeugte Menge brachte 1937 = 75 vH und 1949 = 80 vH der Gesamterzeugung aus.- 10) Jahreszahlen: 12 Monate umfassend, die am 30. Juni des angegebenen Jahres enden.- 11) Stromabgabe in Rio de Janeiro und São Paulo.- 12) Erzeugung öffentlicher Werke mit einer Jahresleistung von über 1 000 000 kWh, was annähernd 90 vH der von öffentlichen Werken, Eigenanlagen des Bergbaues und der verarbeitenden Industrie erzeugten Elektrizität ausmacht.- 13) Die Zahlen für 1937 und 1938 beziehen sich auf die öffentlichen Werke (annähernd 85 vH der von öffentlichen Werken und Eigenanlagen der Industrie mit verfügbarer Leistung von 500 kW und mehr erzeugten Elektrizität), ab 1948 auf den Ertrag der 10 Hauptwerke und die aus anderen Quellen bezogene Strommenge. Insgesamt annähernd 95 vH der Erzeugung aller öffentlichen Werke.- 14) Erzeugung öffentlicher Werke und Eigenanlagen ungefähr 95 vH der Gesamterzeugung.-

a) 1937 und 1938 Vorkriegsstand.- b) Ab 1950 einschl. Nettomenge der nach Neufundland ausgeführten Elektrizität (10,8 Mill. kWh im Januar 1951).- c) Monatszahlen: annähernd 90 bis 95 vH der Gesamterzeugung.- d) Darunter 2 061,3 Mill. kWh Erzeugung der öffentlichen Werke.- e) Nur Erzeugung der öffentlichen Werke.

*) Näheres siehe Seite 2 (Erläuterung zu den Tabellen).

Gaserzeugung

Gewinnung von Naturgas* und Gaserzeugung in Gaswerken**

Mill. cbm

Zeit	Europäische Länder				Aussereuropäische Länder						Europäische Länder				
	Frankreich	Italien	Jugoslawien	Österreich ₁₎	Brunei	Canada	Mexiko	Japan	USA ₂₎	Venezuela	Bundesrepublik Deutschland	Saargebiet	Belgien ₃₎	Dänemark ₄₎	
	Naturgasgewinnung*										Gaserzeugung in Gaswerken**				
Ø 1937	-	1,3	.	-	6,7	76	81	4,43	3 030	64	20,6	
Ø 1938	-	1,4	.	-	7,5	79	92	4,21	2 795	269	.	.	57	21,7	
Ø 1948	14,5	9,8	0,7	4,33	46,8	138	104	4,27	6 831	1 110	.	97	142	29,2	
Ø 1949	19,0	19,5	0,7	4,95	48,3	177	114	4,84	7 334	1 178	995,1	112	136	30,8	
Ø 1950	20,5	42,0	1,2	4,18	62,8	160	146	5,76	8 761	1 315	1 107,8	110	121	31,4	
Ø 1951	23,7	79,7	1,1	4,01	86,5	188	203	6,90	10 329	1 593	1 340,0	126	144	32,2	
Ø 1952	23,0	119,6	1,2	4,00	91,2	209	221	7,59	11 217	1 740	1 495,1	129	148	32,3	
Ø 1953	20,4	191,5	6,1	4,63	97,8	239	223	9,17	12 025	1 723	1 537,5	121	147	31,7	
1952															
Oktober	21,2	136,7	1,2	4,44	89,3	217	224	7,90	10 247	1 774	1 581,1	132	145	33,6	
November	22,5	145,1	1,2	4,57		263	228	8,90	11 852	1 755	1 557,3	126	142	33,4	
Dezember	25,9	172,9	1,5	5,05		305	241	8,50	14 006	1 778	1 622,2	129	154	35,4	
1953															
Januar	26,7	212,2	2,9	5,14	94,1	338	222	8,80	15 034	1 778	1 628,5	130	156	34,1	
Februar	23,0	201,7	2,4	4,92		262	202	8,19	13 672	1 526	1 480,6	118	139	31,9	
März	23,0	205,6	9,2	5,42		272	231	9,32	13 718	1 699	1 641,1	133	159	33,6	
April	19,9	171,2	5,5	4,54	96,7	241	233	8,17	12 374	1 685	1 548,2	122	148	31,3	
Mai	17,0	179,2	5,6	4,17		200	234	8,60	10 969	1 755	1 548,6	122	149	31,2	
Juni	17,2	164,3	7,1	3,67		170	231	8,58	9 724	1 724	1 523,3	121	145	28,4	
Juli	17,9	164,6	6,3	2,94	108,8	157	253	8,94	9 067	1 740	1 584,5	122	135	27,1	
August	16,1	148,3	6,6	3,45		163	244	9,17	9 052	1 708	1 566,7	118	139	30,2	
September	19,6	192,9	5,7	4,51		190	207	9,38	9 286	1 690	1 515,3	116	142	31,8	
Oktober	21,7	192,3	7,4	4,47	91,4	231	204	9,97	10 377	1 799	1 540,5	117	152	32,7	
November	22,7	223,5	7,2	5,79		291	198	10,06	11 979	1 739	1 429,5	113	149	32,7	
Dezember	24,0	242,0	7,3	6,53		348	216	10,81	14 472	1 836	1 443,9	120	155	35,1	
1954															
Januar	26,3	298,3	7,0	7,70	11,07	16 825	1 809	1 516,8	35,3	
Februar	24,1	291,2	6,2	6,58		10,60	15 815	...	1 412,4	33,5
März	1 485,5
	noch: Europäische Länder										Aussereuropäische Länder				
Zeit	Frankreich ₅₎	Großbritannien	Irland ₇₎	Italien	Jugoslawien	Niederlande ₈₎	Norwegen ₉₎	Österreich ₁₀₎	Portugal ₇₎	Spanien ₉₎₁₁₎	Argentinien	Australien ₉₎₁₁₎	Canada ₉₎₁₂₎	Japan ₅₎₁₃₎	USA ₁₄₎
	noch: Gaserzeugung in Gaswerken**														
Ø 1937	...	824	10,0	.	.	97	3,49	26,9	1,10	11,3	7,6	47,5	36,1	77,8	899
Ø 1938	149	824	.	107	.	97	3,63	24,8	1,10	11,8	.	49,4	35,9	91,3	891
Ø 1948	209	1 199	11,8	127	2,06	117	3,89	28,2	2,91	19,5	16,8	85,7	60,4	62,0	1 393
Ø 1949	209	1 220	12,2	132	2,25	121	3,64	29,9	3,13	21,3	18,7	86,7	61,1	76,1	1 329
Ø 1950	202	1 281	12,5	131	2,43	133	3,78	29,7	3,26	22,3	21,3	82,3	63,8	89,2	1 348
Ø 1951	203	1 329	13,3	156	2,38	140	3,96	25,5	3,65	23,0	22,9	89,3	66,4	116,4	1 241
Ø 1952	207	1 345	13,9	169	1,97	146	4,21	24,8	4,02	25,0	24,6	95,3	62,1	134,8	1 153
Ø 1953	207	1 332	13,7	166	2,02	145	4,08	24,3	4,16	26,6	25,9	97,4	61,1	162	1 075
1952															
Oktober	210	1 270	14,8	176	1,94	145	4,28	26,4	3,94	25,9	26,5	98,3	58,9	132,6	844
November	230	1 435 ^{a)}		180	1,86	162	4,91	26,6	4,28	26,1	23,7	92,6	63,3	139,6	1 046
Dezember	252	1 879 ^{a)}		190	1,91	174	5,32	30,0	4,78	20,3	22,7	90,8	65,8	154,6	1 263
1953															
Januar	268	1 509	14,9	192	1,86	176	5,46	28,7	5,16	29,5	20,7	85,3	70,8	182,9	1 514
Februar	230	1 487		169	1,81	156	5,17	26,1	4,48	27,3	17,3	81,2	83,4	174,9	1 488
März	224	1 732 ^{a)}		178	1,96	162	5,02	27,1	4,67	28,8	22,0	91,2	82,9	173,3	1 455
April	200	1 266	13,4	162	2,03	145	4,25	24,1	4,31	27,7	25,0	91,1	64,2	159,9	1 241
Mai	195	1 102		162	2,18	136	3,63	23,0	4,18	27,8	28,0	104,3	66,9	149,2	1 077
Juni	194	1 304 ^{a)}		153	2,11	129	3,13	20,8	3,84	25,8	29,9	109,9	58,4	138,7	909
Juli	176	975	12,3	151	2,10	128	2,74	18,8	3,71	26,5	35,1	117,5	53,1	140,6	746
August	145	970		145	2,01	131	3,23	18,1	3,02	21,5	30,4	114,1	47,6	137,4	692
September	186	1 362 ^{a)}		151	2,10	130	3,36	21,8	2,98	20,5	27,7	104,1	51,4	141,5	715
Oktober	208	1 243	14,4	171	2,16	136	3,90	25,1	4,27	27,6	27,1	101,7	56,7	158,5	860
November	228	1 343		175	1,96	145	4,26	27,2	4,61	27,5	24,4	95,5	62,3	176,1	1 001
Dezember	231	1 695 ^{a)}		185	1,96	162	4,78	30,7	4,75	28,9	22,8	91,1	65,4	210	1 221
1954															
Januar	276	1 547	...	190	1,96	180	5,54	32,4	5,43	30,2	...	87,0	...	214	1 521
Februar	255	1 594 ^{a)}		168	1,04	169	5,44	34,6	5,13	203	1 524
März	236	1 796 ^{a)}	

* Ohne wiederverdichtetes Gas.-

** Wenn nicht anders vermerkt, beziehen sich die Zahlen auf die Gesamterzeugung von Gas in Gaswerken und Kokereien ohne die Gaserzeugung der Kokereien für den Eigenbedarf.-

- 1) Gasgewinnung in Wien.- 2) Absatz der öffentlichen Gaswerke 1937 bis 1949 zwischen 52 vH und 59 vH der Gesamtnaturgasgewinnung. Quelle: "American Gas Association".- 3) 1937 und 1938 Gaslieferungen der städtischen und privaten Gasgesellschaften sowie der industriellen Erzeuger, die die Verbraucher direkt versorgen. Ab 1948 Erzeugung in Gaswerken und Kokereien.- 4) Gaserzeugung in Gaswerken: Gesamterzeugung. Jahreszahlen: 12 Monate umfassend, die am 1. April des angegebenen Jahres beginnen.- 5) Nur Gaserzeugung in Gaswerken.- 6) Ab 1948 Gaserzeugung in öffentlichen Werken und Gaswerken der Eisenbahn, die vorwiegend die öffentliche Versorgung sicherstellen. (Die früheren Zahlen schlossen auch den geringen Betrag der industriellen Anlagen, die hauptsächlich für den Eigenbedarf erzeugen, ein). Ohne Gas, das von den Kokereien an andere industrielle Werke verkauft wird.- 7) Gaserzeugung in Gaswerken: Gesamterzeugung.- 8) Ohne Gaslieferungen an die Stickstoffwerke.- 9) Nur Gaswerke.- 10) Nur Gaswerke in Wien.- 11) Jahreszahlen: 12 Monate umfassend, die am 30. Juni des angegebenen Jahres enden.- 12) Gasabsatz.- 13) Jahreszahlen 1937 und 1938: 12 Monate umfassend, die am 1. April des angegebenen Jahres beginnen.- 14) Absatz der öffentlichen Werke. Einschl. Mischgas: annähernd 25 vH des Gesamtabsatzes. Quelle: "American Gas Association".-
a) Fünf Wochen; die übrigen Monate 4 Wochen.

Außenhandel*

Ein- und Ausfuhrwerte in Millionen Landeswährung

Zeit	Europäische Länder									
	Bundesrepublik Deutschland 1)2)		Belgien 1)3)		Dänemark 4)		Finnland 1)		Frankreich 5)6)	
	Ein-	Aus-	Ein-	Aus-	Ein-	Aus-	Ein-	Aus-	Ein-	Aus-
	fuhr (S)	fuhr (S)	fuhr (S)	fuhr (S)	fuhr (S)	fuhr (S)	fuhr (S)	fuhr (S)	fuhr (S)	fuhr (S)
	RM bzw. DM		belg. Francs		dän. Kronen		Finmark		franz. Francs	
Ø 1937	209 ^{a)}	250 ^{a)}	2 324	2 126	142 ^{a)}	128 ^{c)}	776	782	3 539	2 001
Ø 1938	1 922	1 806	135 ^{c)}	128 ^{c)}	717	700	3 857	2 567
Ø 1948	264	151	7 293	6 177	285	228	5 531	4 604 ^{e)}	56 099 ^{d)}	36 193 ^{f)}
Ø 1949	611	317	6 822	6 674	351	297 ^{a)}	5 523	5 371 ^{e)}	77 259	65 378
Ø 1950	948 ^{b)}	697 ^{b)}	8 153	6 902	491	383 ^{a)}	7 429	6 790	89 486	89 853
Ø 1951	1 227	1 215	10 626	11 056	583	483	12 955	15 574	132 731	121 784
Ø 1952	1 350	1 409	10 252	10 213	554 ^{w)}	490	15 182	13 069	129 377	113 489
Ø 1953	1 334	1 542	10 058	9 404	573 ^{w)}	508 ^{w)}	10 155	10 963	116 868	110 484
1952										
Oktober	1 496	1 462	11 015	10 855	554	467	12 093	14 332	111 037	114 580
November	1 411	1 374	9 470	9 254	567	477	13 278	13 333	110 333	115 720
Dezember	1 695	1 753	11 229	9 394	585	589	13 681	12 782	125 743	123 736
1953										
Januar	1 353	1 262	9 953	9 556	592 ^{w)}	510 ^{w)}	12 051	8 417	123 096	102 928
Februar	1 177	1 228	9 018	8 326	574	453	7 273	5 847	127 114	112 158
März	1 277	1 474	10 782	9 614	602	577	9 761	9 750	124 631	114 865
April	1 252	1 526	9 893	9 242	539	444	11 767	9 345	128 158	120 841
Mai	1 237	1 428	9 601	9 121	503	459	10 092	9 186	106 259	107 797
Juni	1 338	1 554	9 710	9 535	521	526	9 986	12 180	128 602	118 804
Juli	1 284	1 567	10 126	9 057	580	462	9 630	13 801	113 388	100 443
August	1 243	1 500	9 412	8 435	496	457	9 719	12 900	98 558	87 040
September	1 359	1 509	10 312	9 527	617	514	9 388	11 815	113 666	94 998
Oktober	1 431	1 724	10 642	10 308	632	574	10 636	13 683	106 376	117 086
November	1 474	1 645	10 407	9 664	610	599	9 406	12 543	117 470	131 745
Dezember	1 581	2 094	10 585	9 874	606	521	12 150	12 088	113 837	118 413
1954										
Januar	1 313	1 502	9 795	9 593	576	477	10 775	9 219	126 108	114 373
Februar	1 214	1 508	8 980	7 663	570	492	9 761	7 995	123 753	124 230
März	1 586	1 932	11 928	9 408	10 688	9 327	126 637	116 268

Zeit	noch: Europäische Länder									
	Griechenland 1)5)7)		Grossbritannien und Nordirland 8)		Irland 8)		Island 9)		Italien 9)	
	Ein-	Aus-	Ein-	Aus-	Ein-	Aus-	Ein-	Aus-	Ein-	Aus-
	fuhr (S)	fuhr (S)	fuhr (G)	fuhr (G)	fuhr (G)	fuhr (G)	fuhr (S)	fuhr (S)	fuhr (S)	fuhr (S)
	Drachmen		£		£ (I)		isländ. Kronen		Lire	
Ø 1937	1 296	795	85,7	49,7	3,7	1,9	4,4	4,9	1 162	870
Ø 1938	1 230	846	76,6	44,4	3,5	2,0	4,2	4,9	939	875
Ø 1948	151 856	39 155	172,8	137,0	11,4	4,1	38,2	33,0	70 355	47 990
Ø 1949	170 670	47 895	189,6	153,7	10,9	5,1	35,5	24,2	73 581	53 445
Ø 1950	178 428	37 633	217,4	188,0	13,3	6,0	45,3	35,2	75 025	62 239
Ø 1951	497 915	127 009	325,3	225,6	17,1	6,8	77,0	60,6	121 210 ^{j)}	85 793 ^{j)}
Ø 1952	432 859	149 867	290,1	227,1	14,4	8,5	75,8	53,3	121 644	72 211
Ø 1953	592 597	282 099	278,7	224,0	15,3	9,5	92,6	58,9	124 746	77 504
1952										
Oktober	393 607	205 584	266,6	234,0	15,1	9,5	97,9	80,3	120 221 ^{x)}	76 115 ^{x)}
November	418 471	263 675	261,8	219,3	14,2	9,8	89,0 ⁱ⁾	92,8		
Dezember	449 189	194 808	267,7	215,0	13,2	9,5	67,4 ⁱ⁾	42,0		
1953										
Januar	349 666	208 679	290,1 ^{h)}	227,8 ^{h)}	14,0	7,8	72,6	46,5	129 716 ^{x)}	71 678 ^{x)}
Februar	325 034	184 209	243,0	204,1	14,3	7,7	57,1	51,6		
März	411 923	139 870	285,7	223,7	17,1	10,4	85,0	42,5		
April	502 872	156 427	293,3	223,7	15,0	7,7	77,9	39,5	127 427 ^{x)}	73 494 ^{x)}
Mai	487 337	289 118	295,7	219,0	14,7	9,4	66,8	27,9		
Juni	677 207	202 301	291,6	211,8	14,5	9,4	108,1	58,3		
Juli	715 609	153 119	293,0	243,0	15,6	10,1	72,7	44,0	114 553 ^{x)}	76 309 ^{x)}
August	709 040	123 343	249,3	207,0	13,1	9,8	63,0	75,4		
September	577 535	318 194	269,4	210,2	13,4	11,6	90,2	77,3		
Oktober	676 811	635 638	279,8	236,9	18,5	10,8	119,7	66,7	125 343	86 316
November	842 246	504 699	272,2	248,9	16,2	9,2	126,9	97,2	126 219	84 497
Dezember	815 887	469 597	281,6	232,2	17,0	10,0	171,3	79,4	130 304	94 792
1954										
Januar	772 216	441 282	282,1	233,8	15,7	8,1	86,3	61,1	132 302	75 377
Februar	679 155	332 850	242,0	209,3	15,1	7,8	67,7	75,1	116 806	81 013
März	298,6	258,1

* Wenn nicht anders vermerkt, Warenhandel einschl. Veredelungsverkehr, jedoch ohne unmittelbare Durchfuhr. Silber in jeder Form ist eingeschlossen; Gold in Barren und Münzen, Banknoten und anderes Papiergeld sind ausgeschlossen. Unter den hier angewandten Begriff "Goldbarren" fallen sowohl geläutertes Gold, d.h. Gold für den Bedarf der Banken und für Münzzwecke, ungeläutertes Gold, einschl. des gewinnbaren Goldgehaltes (von Erzen, Konzentraten, Staub, Kupfer und mit anderen Metallen gemischten Barren) wie auch Abfall, Juwelier-Kehricht, anderes Gold in rohem Zustand, Goldschmuck, Goldblatt und andere Erzeugnisse fallen unter "Waren". Die Ein- und Ausfuhr sind grundsätzlich mit den Grenzwerten, d.h. Wert frei Grenze (Einfuhr: cif - cost, insurance, freight - Ausfuhr: fob-free on board -) angegeben. G = Generalhandel: Einfuhr für den inländischen Verbrauch und Einfuhr zur Lagerung; Ausfuhr von inländischen Erzeugnissen einschl. aller Wiederausfuhr. Umladungen unter Zollüberwachung sind ausgeschlossen. S = Spezialhandel: Einfuhr für den inländischen Verbrauch und Einfuhr nach Verzollung aus Lagern; Ausfuhr von inländischen Erzeugnissen einschl. wiederausgeführter Waren, die für den inländischen Verbrauch eingeführt waren. N ("national"): Ausfuhr von inländischen Erzeugnissen.-

Weitere Anmerkungen siehe nächste Seite.

noch: Außenhandel
noch: Ein- und Ausfuhrwerte in Millionen Landeswährung

Zeit	noch: Europäische Länder									
	Jugoslawien 10)		Niederlande 11)		Norwegen 8)		Österreich 8)		Portugal 12)	
	Ein-	Aus-	Ein-	Aus-	Ein-	Aus-	Ein-	Aus-	Ein-	Aus-
	fuhr (S)	fuhr (S)	fuhr (S)	fuhr (S)	fuhr (S)	fuhr (S)	fuhr (S)	fuhr (S)	fuhr (S)	fuhr (S)
	Dinar		niederländ. Gulden		norweg. Kronen		österr. Schilling		Escudos	
Ø 1937	429	523	134,0	100,0	108 ^{c)}	69 ^{c)}	121	101	197	100
Ø 1938	412	421	121,0	89,0	99 ^{c)}	66 ^{c)}	192	95
Ø 1948	1 315	1 259	413,6	226,5	310	172	325 ^{k)}	165	864	358
Ø 1949	1 261	801	444,3	320,8	352	178	531 ^{l)}	269	754	341
Ø 1950	982	661	650,7	447,2	404	232	767 ^{m)}	543	657	445
Ø 1951	9 572	4 468	806,4	617,1	522	369	1 169 ^{m)}	803 ^{m)}	791	630
Ø 1952	9 327	6 163	703,5	667,7	519	337	1 163	900	833	570
Ø 1953	9 883	4 650	745,0	674,8	543	303	1 106	1 099	795	526
1952										
Oktober	8 984	4 382	738,9	715,7	562 ^{x)}	329 ^{x)}	1 027	976	755	650
November	7 808	4 938	695,9	661,2			884	1 020	797	567
Dezember	12 540	7 030	684,3	604,7			1 047	980	995	670
1953										
Januar	12 054	3 650	755,0	714,4	574 ^{x)}	306 ^{x)}	834	814	651	338
Februar	9 883	3 260	583,3	550,9			1 026	809	698	479
März	10 570	5 055	755,4	689,0			1 107	970	780	514
April	11 098	4 309	682,3	687,9	533 ^{x)}	283 ^{x)}	1 092	909	755	507
Mai	11 089	4 572	701,2	590,4			1 324	1 029	709	482
Juni	13 517	4 844	785,4	627,3			1 122	1 141	649	463
Juli	10 981	3 947	750,2	627,0	471 ^{x)}	298 ^{x)}	997	1 178	772	475
August	8 530	3 679	714,8	619,8			1 056	1 201	772	513
September	7 527	4 950	770,3	768,2			993	1 252	793	538
Oktober	7 995	4 503	803,0	806,0	541	344	1 092	1 250	694	698
November	6 794	6 134	805,7	736,2	560	307	1 263	1 269	1 228	561
Dezember	8 453	6 891	833,4	680,7	680	321	1 361	1 365	1 069	746
1954										
Januar	7 406	4 785	540	303	1 207	1 041	575	458
Februar	6 277	3 525	493	311	1 097	1 201	585	547
März	1 326	1 342

Zeit	noch: Europäische Länder								Aussereurop. Länder	
	Schweden 13)		Schweiz 9)		Spanien		Tschechoslowakei 1)		Ägypten 14)	
	Ein-	Aus-	Ein-	Aus-	Ein-	Aus-	Ein-	Aus-	Ein-	Aus-
	fuhr (S)	fuhr (S)	fuhr (S)	fuhr (S)	fuhr (S)	fuhr (S)	fuhr (S)	fuhr (S)	fuhr (S)	fuhr (S)
	schwed. Kronen		schweiz. Franken		Peseten		Tschechenkronen		£ (Ä)	
Ø 1937	177	167	151 ⁿ⁾	107	915 ^{o)}	999 ^{o)}	3,2	3,3
Ø 1938	174	154	134 ⁿ⁾	110	766 ^{o)}	946 ^{o)}	3,1	2,5
Ø 1948	412	332	417	286	123	95	3 156	3 138	13,4	11,9
Ø 1949	361	354	316	288	119	103	3 283	3 359	13,9	11,5
Ø 1950	509	476	378	326	99	99	16,4	14,6
Ø 1951	765	769	493	391	108	123	19,3	16,9
Ø 1952	746	678	434	396	142	112	17,6	12,1
Ø 1953	681	637	423	430	14,5	11,4
1952										
Oktober	708	702	414	460	164	105	19,1	11,4
November	707	651	421	433	163	110	17,6	10,7
Dezember	753	742	430	466	185	161	23,1	13,5
1953										
Januar	697	581	380	368	154	113	9,6	10,4
Februar	596	461	362	391	155	138	13,0	9,4
März	669	555	425	467	147	149	13,1	13,3
April	688	594	413	404	111	147	15,8	12,9
Mai	678	582	401	395	142	153	16,4	13,7
Juni	681	697	445	435	143	111	13,7	14,1
Juli	648	660	446	449	156	98	12,8	10,0
August	585	625	366	368	138	87	16,5	7,3
September	668	707	425	464	165	88	14,9	5,5
Oktober	731	741	478	476	151	93	17,2	12,8
November	742	737	444	469	16,4	11,8
Dezember	778	709	487	479	15,2	15,4
1954										
Januar	709	585	419	361	11,9	9,1
Februar	641	490	385	390	10,1	16,2
März	494	462

1) Einschl. Gold.- 2) Bundesrepublik und Westsektoren von Berlin. 1937 bis 1949 Zahlen für die Bundesrepublik ohne Rheinland-Pfalz, Baden, Württemberg-Hohenzollern und Lindau; ab 1950 für die Bundesrepublik und die Westsektoren von Berlin.- 3) Einschl. Luxemburg.- 4) Ohne Färöer-Inseln und Grönland.- 5) Ohne passiven Veredlungsverkehr.- 6) Jahreszahlen einschl. eines geringen Betrages von Silber in Münzen. Jahres- und Monatszahlen ab April 1951 einschl. Silber in jeder Form (ohne Scheidemünzen) und teilweise verarbeitetes Gold. Gold in Barren und Münzen sowie Gold in unverarbeiteter Form ist nicht enthalten.- 7) Ab 1951 Werte in Drachmen zum US-Dollarkurs 1 : 15 000 (einschl. der "Certificates of Exchange"). Die Umrechnung ausländischer Währungen in Drachmen wird durch die Bank von Griechenland auf Grund der amtlichen Wechselkurse festgelegt.- 8) Ohne Silber in Barren und Münzen.- 9) Ohne Silber in Münzen.- 10) Ohne Hilfeleistungen von USA, Grossbritannien und Frankreich. Ab Januar 1952 Änderung des Wechselkurses. Werte in Dinar zum US-Dollarkurs 1 : 300 (bisher 1 : 50).- 11) Ab 1948 einschl. Silber in Barren und Münzen. Ohne teilweise verarbeitetes Gold (in Platten, Stangen, Drähten, Röhren im Rohzustand) Goldstaub, -abfall und Juwelierkehr.- 12) Einschl. Silber in Münzen und Barren für Münzzwecke.- 13) Ohne Veredlungsverkehr.- 14) Ohne Anglo-ägypt. Sudan nebst Handel mit diesem Gebiet.- 15) Ein- und Ausfuhrwerte nach besonderer amtlicher Berechnung. Für Saldierung nicht geeignet. Ohne Silber in Münzen.- 16) Jahreszahlen: 12 Monate umfassend, die am 30. Juni des angegebenen Jahres enden.- 17) Fob-Werte. Um auf cif-Basis zu kommen, sind für 1937/38 = 15 vH (amtliche Schätzung) den am 30. Juni endenden Jahreszahlen hinzuzufügen.-

Weitere Anmerkungen siehe nächste Seite.

noch: Außenhandel
noch: Ein- und Ausfuhrwerte in Millionen Landeswährung

Zeit	noch: Aussereuropäische Länder									
	Argentinien 15)		Australischer Bund 16)		Brasilien 9)18)		Canada 9)		Chile 8)	
	Ein- fuhr (S)	Aus- fuhr (S)	Ein- fuhr (G)	Aus- fuhr (G)	Ein- fuhr (G)	Aus- fuhr (N)	Ein- fuhr (S)	Aus- fuhr (S) 20)	Ein- fuhr (S)	Aus- fuhr (S)
	argent. Pesos		£ (A)		Cruzeiros		canad. \$		chil. Pesos	
Ø 1937	130	193	8,6	12,4	443	424	67	87	36	78
Ø 1938	122	117	10,6	11,8	433	425	56	71	42	56
Ø 1948	516	462	28,2	33,8	1 749	1 808	220	259	109	133
Ø 1949	387	310	34,5	45,2	1 721	1 679	230 ^{a)}	252 ^{a)}	123	120
Ø 1950	402	452	44,7	51,1	1 693	2 076	265	263	100	115
Ø 1951	874	559	61,8	81,8	3 100	2 710	340	330	133	150
Ø 1952	697	366	87,5	55,7	3 098	2 172	336	363	150	184
Ø 1953	471	592	42,5	70,9	2 096	2 604	365	348
1952										
Oktober	457	404	44,7	84,8	2 254	2 207	376	375	155	229
November	348	417	35,5	86,5	1 923	2 221	363	405	164	226
Dezember	496	606	38,5	81,7	2 393	2 287	345	368	225	326
1953										
Januar	362	489	44,7	66,9	1 859	1 808	328	319	167	182
Februar	411	565	41,5	65,1	1 704	1 782	310	277	109	201
März	439	618	44,2	90,2	1 663	2 179	360	313	109	135
April	436	674	43,3	79,3	1 849	2 097	392	305	129	180
Mai	437	619	44,2	73,3	2 559	1 672	421	385	127	221
Juni	461	730	41,9	74,6	2 080	1 921	406	416	114	188
Juli	429	600	52,1	76,6	2 023	1 955	405	398	146	251
August	457	598	52,2	48,7	2 220	2 874	345	347	134	76
September	521	615	53,1	59,7	1 983	3 481	367	344	121	117
Oktober	572	575	50,5	86,1	2 253	2 892	358	348	131	122
November	527	494	50,7	85,2	2 301	4 295	351	355	187	145
Dezember	603	530	58,7	79,3	2 658	4 292	338	361
1954										
Januar	60,4	58,0	3 494	2 984	280	265
Februar	45,7	58,9	280
März	67,4	86,8

Zeit	noch: Aussereuropäische Länder									
	Columbien		Indien 8)21)22)				Iran 25)		Japan 26)	
	Ein- fuhr (G)	Aus- fuhr (G)	Ein- fuhr (G) 23)	Aus- fuhr (G) 24)	Ein- fuhr (G) 23)	Aus- fuhr (G) 24)	Ein- fuhr (S)	Aus- fuhr (S)	Ein- fuhr (G)	Aus- fuhr (G)
	col. Pesos		ind. Rupien				Rials		\$ (US)	
Ø 1937	14,1	12,7	148 ^{r)}	.	158 ^{r)}	.	115	214	113,6	100,0
Ø 1938	13,3	12,0	130 ^{r)}	.	142 ^{r)}	.	99	148	89,2	92,4
Ø 1948	49,1	42,1	452	70,8	353	25,3	456	1 584	57,0	21,5
Ø 1949	43,0	52,2	508	28,1	404	23,2	774	1 431	75,4	42,5
Ø 1950	59,3	64,3	484	35,7	506	14,8	585	2 146	81,2 ^{a)}	68,3
Ø 1951	82,4	91,1	720	67,0	596	22,6	602	936	170,4 ^{a)}	112,9
Ø 1952	85,8	96,5	529	21,0	466	15,7	433	490	169,0	106,1
Ø 1953	99,3	122,4	200,7	106,2
1952										
Oktober	93,1	92,9	437	34,5	530	6,0	347	418	171,8	96,8
November	78,4	92,3	400	36,5	404	7,1	480	619	164,1	90,3
Dezember	83,3	131,2	436	37,3	445	12,4	411	575	201,8	113,6
1953										
Januar	97,5	102,7	409	25,8	436	7,0	495	682	187,4	79,6
Februar	80,0	106,5	386	13,2	388	5,1	406	630	172,7	85,0
März	94,1	123,5	455	15,8	486	3,9	548	842	186,6	115,2
April	92,3	129,5	557	7,1	385	3,7	208	98	211,8	96,2
Mai	97,6	110,7	554	6,6	406	4,1	465	165	206,1	112,2
Juni	105,5	105,5	497	17,0	397	3,8	426	164	196,8	115,9
Juli	118,4	122,3	488	28,1	406	4,1	347 ^{x)}	160 ^{x)}	201,0	102,3
August	99,4	133,7	473	27,0	392	9,1			198,0	111,2
September	105,1	143,2	432	32,0	487	7,3			192,2	103,6
Oktober	97,6	106,5	435	20,4	473	6,8	387	576	210,0	107,8
November	99,3	127,6	372	17,2	480	7,4	183,0	106,6
Dezember	105,3	153,6	377	17,6	506	9,4	264,0	140,0
1954										
Januar	107,1	139,0	375	23,0	432	5,6	243	93
Februar	119,5	145,8	381	18,2	382	5,6	217	112
März

18) Einschl. Goldbarren für gewerbliche Zwecke.- 19) Fob-Werte. Sie erhöhen sich durch die Fracht um schätzungsweise: 1938 = 12,8 vH; 1946/48 = 9,9 bis 10,6 vH.- 20) Werte ab Versandort. Die Inlandsfracht beträgt etwa: 1938 = 4 vH; 1946/48 = 5 vH.- 21) 1937 und 1938 früheres Gebiet von Indien, ab August 1947 jetziger Gebietsstand.- 22) Jahreszahlen: 12 Monate umfassend, die am 1. April des angegebenen Jahres beginnen.- 23) Aussehenhandel über See und auf dem Luftwege.- 24) Aussehenhandel über Land. Erfasst ist der Handel mit den Ländern Pakistan ab 1. April 1948, Iran und Afghanistan ab 1. April 1949 und Burma ab 1. September 1951.- 25) Jahreszahlen: 12 Monate umfassend, die am 21. bis 22. März des angegebenen Jahres beginnen. Monatszahlen enden am 21. bis 23. des angegebenen Monats. 26) Ohne Korea und Formosa, jedoch einschl. Handel mit diesen Gebieten.- 27) Vorkriegszahlen: fob-Werte. Sie erhöhen sich durch die Fracht um schätzungsweise 12 vH.- 28) Fob-Werte plus 10 vH.- 29) Aussehenhandel über Land. Ohne Regierungsgut. Erfasst ist der Handel mit Afghanistan und Iran ab 1. April 1948 und Indien ab 1. Juli 1949.- 30) Fob-Werte der Konsulatsfaktura + 20 vH.- 31) 1937 und 1938 Gebiet des früheren Niederländisch-Indien. Ab 1948 Gebiet der Vereinigten Staaten von Indonesien, 1948 und 1949 jedoch ohne die Republik Indonesien.- 32) Einschl. Basutoland, Swaziland und Betschuanaland; ausschl. Südwesafrika und Nordrhodesien.- 33) Fob-Werte: sie erhöhen sich durch die Fracht um etwa 8 bis 10 vH.- 34) Einschl. Gold in Münzen und Barren für gewerbliche Zwecke.-

Weitere Anmerkungen siehe nächste Seite.

noch: Außenhandel
noch: Ein- und Ausfuhrwerte in Millionen Landeswährung

Zeit	noch: Aussereuropäische Länder									
	Mexiko		Neuseeland		Pakistan 22)				Peru 1)	
	Ein- 27)	Aus- fuhr (G)	Ein- 28)	Aus- fuhr (G)	Ein- 23)	fuhr (G)	23)	Aus- 29)	Ein- 30)	Aus- fuhr (S)
	mex. Pesos		£ (NZ)		pak. Rupien				Soles	
Ø 1937	51	66	4,7	5,4	20	30
Ø 1938	41	59	4,6	4,8	22	29
Ø 1948	246	216	10,7	12,3	31,1	.	58,6	.	91	88
Ø 1949	294	282	10,0	12,2	115,3	.	79,8	.	224	176
Ø 1950	367	336	13,2 ^{t)}	15,2 ^{t)}	88,1	13,4	73,6	25,9	239	241
Ø 1951	548	413	17,2	20,6	122,3	12,7	171,3	41,5	353	317
Ø 1952	533	419	23,0	20,0	156,8	21,5	138,6	29,6	373	307
Ø 1953	529	386	16,0	19,6	102,8	9,8	113,5	12,3
1952										
Oktober	488	371	16,2 ^{x)}	17,0 ^{x)}	119,8	9,3	111,9	27,5	381	356
November	456	436			103,6	10,0	135,3	24,0	388	293
Dezember	576	545			95,2	9,0	135,4	15,1	399	290
1953										
Januar	461	433	15,3 ^{x)}	21,5 ^{x)}	95,7	9,1	155,2	7,3	393	236
Februar	421	409			108,3	6,0	169,9	6,9	363	233
März	457	470			94,5	5,2	150,5	4,9	374	195
April	489	361	14,8 ^{x)}	25,4 ^{x)}	74,7	3,9	89,2	2,5	477	274
Mai	530	326			62,4	4,9	105,9	7,1	412	331
Juni	524	287			51,1	6,8	89,6	18,0	362	314
Juli	599	328	16,3 ^{x)}	13,1 ^{x)}	96,2	6,2	111,8	14,8	418	350
August	553	343			76,1	7,3	101,9	12,1	463	453
September	568	333			108,0	7,3	76,6	11,6	409	283
Oktober	564	444	16,2	15,3	96,7	8,1	86,4	6,1
November	594	422	17,3	15,0	84,2	7,9	91,6	8,0
Dezember	593	484	17,5	25,0	124,0	7,9	109,0	12,1
1954										
Januar	506	433	...	19,0	105,3	7,3	107,5	11,0
Februar	88,9	6,0	89,6	9,0
März

Zeit	noch: Aussereuropäische Länder									
	Republik 8) Indonesien 31)		Südafrikanische Union 32)		Türkei 34)		Uruguay		USA 8)35)	
	Ein- fuhr (S)	Aus- fuhr (G)	Ein- 33)	Aus- fuhr (G)	Ein- fuhr (S)	Aus- fuhr (S)	Ein- fuhr (S)	Aus- fuhr (S)	Ein- 36)	Aus- fuhr (G) 37)
	Rupiahs		£ (SA)		£ (T)		\$ (US)		\$ (US)	
Ø 1937	42	83	8,6	3,5	9,5	11,5	5,4	6,5	257	279
Ø 1938	41	57	8,0	2,7	12,5	12,1	5,1	5,2	163	258
Ø 1948	95	87	29,5	11,4	64,2	45,9	16,7	14,9	594	1 054
Ø 1949	131	123	26,3	13,1	67,7	57,8	15,1	16,0	552	1 004
Ø 1950	137	246	25,6	21,0	66,7	61,5	16,7	21,2	738	856
Ø 1951	255 ^{u)}	398 ^{u)}	39,2	28,8	92,8	73,3	26,3	19,7	914	1 253
Ø 1952	878 ^{u)}	871 ^{u)}	34,8	28,0	129,7	84,7	20,6	17,4	893	1 266
Ø 1953	715	779	124,3	92,4	906	1 312
1952										
Oktober	1 002	952	32,1	29,6	135,1	110,8	21,0	20,9	918	1 216
November	789	781	30,8	29,9	128,9	101,6	20,5	25,1	804	1 190
Dezember	1 045	1 015	32,4	29,5	147,8	118,8	18,6	32,2	1 052	1 391
1953										
Januar	607	623	32,3	28,2	111,3	90,4	15,7	22,0	922	1 292
Februar	617	670	33,2	29,2	107,9	97,6	10,5	24,7	856	1 197
März	627	856	40,1	27,4	112,3	110,1	18,0	19,6	1 004	1 389
April	677	801	37,4	28,2	112,9	88,5	15,6	32,9	1 013	1 393
Mai	700	744	36,1	27,7	113,3	101,5	13,8	24,2	902	1 450
Juni	842	677	33,0	24,5	129,3	85,8	15,3	28,4	933	1 383
Juli	917	909	38,5	26,4	128,7	61,2	16,7	28,5	908	1 355
August	748	688	36,2	24,2	125,4	58,0	16,3	24,6	841	1 190
September	768	921	34,0	29,4	124,9	74,1	17,9	22,8	925	1 239
Oktober	759	877	36,0	31,6	134,7	91,3	813	1 253
November	660	720	33,5	29,5	130,9	111,0	849	1 245
Dezember	655	814	35,1	26,2	159,5	139,6	907	1 349
1954										
Januar	674	690	35,1	21,0	94,9	73,8	833	1 090
Februar	34,8	27,2	105,6	76,8	808	1 180
März

35) Einschl. Alaska, Hawaii und Puerto Rico.- 36) Annähernd FOB-Werte; sie erhöhen sich durch die Fracht um schätzungsweise: 1937 = 10 vH, 1938 = 11 vH.- 37) Ab 1948 einschl. Ausfuhr von Gütern für den zivilen Verbrauch durch die US-Armee.- 38) FOB-Werte der Konsulatsfaktoren. Sie erhöhen sich durch die Fracht nach Vorkriegsschätzungen um 12 vH.-
a) Geschätzte Werte für 1936.- b) Ab 1950 Bundesrepublik und Westsektoren von Berlin.- c) Generalhandel.- d) Ab 1. Oktober 1950 Änderung der Preise für Butter und Speck im Handel mit Grossbritannien.- e) 1948 und 1949 ohne "Tilligodohavanden". (Lieferungen an die Sowjetunion "on German Credit Account").- f) Ab April 1948 einschl. Aussenhandel des Saargebietes.- g) Jahreszahlen ab 1948 sowie Monatszahlen ab Oktober 1951 enthalten Subventionen.- h) Ab Januar 1953 einschl. Silber in Barren und Münzen (vorher ohne); ausschl. Goldabfall, Juwelierkehricht, teilweise verarbeitetes Gold und Goldblatt (vorher einschl.).- i) Einschl. des Gesamtwerthes eingeführter Schiffe während eines halben Jahres, das mit dem Berichtsmonat abschliesst.- j) Ab Januar 1951 einschl. anglo-amerikanische Zone von Triest. (Die monatlichen Ein- und Ausfuhr von Triest beliefen sich im Jahre 1951 durchschnittlich auf 2 493 bzw. 794 Mill. Lire).- k) Einschl. der Hilfslieferungen ausserhalb des ERP.- l) Ab 1949 einschl. ERP-Einfuhren.- m) Ab 1951 einschl. elektr. Strom.- n) 1937 und 1938 einschl. Goldbarren für gewerbliche Zwecke.- o) Januar bis September.- p) Die Zahlen für 1937 und 1938 sind wegen der Änderung des Gebietsstandes mit den Angaben für die späteren Jahre nicht voll vergleichbar.- q) Ab April 1949 einschl. Neufundland.- r) Frühere britische Provinzen und indische Staaten.- s) Ab 1951 Änderung der Tabellarisierung.- t) Ab 1950 geschätzt auf Grund des Aussenhandels der Handelspartner.- u) Ab Februar 1952 Änderung des Wechselkurses. Werte in Rupiahs zum US-Dollarkurs: 1 : 11,40.- v) Ab 1950 ohne Paketpost und Lufthandel (21 vH im Jahre 1948 und 8 vH im Jahre 1949).- w) Ab 1953 ohne Handel mit Färöer-Inseln und Grönland.- x) Monatsdurchschnitt.

Index des Außenhandelsvolumens*

1950 = 100

Zeit	Europäische Länder																				
	Bundesrepublik Deutschland		Belgien 1)		Dänemark 2)		Finnland 3)		Frankreich 5)		Grossbrit.u. Nordirland		Irland		Italien		Niederlande		Norwegen 7)		
	Ein-fuhr (S)	Aus-fuhr (S)	Ein-fuhr (S)	Aus-fuhr (S)	Ein-fuhr (S)	Aus-fuhr (S)	Ein-fuhr (S)	Aus-fuhr (S)	Ein-fuhr (S)	Aus-fuhr (S)	Ein-fuhr (S)	Aus-fuhr (S)	Ein-fuhr (S)	Aus-fuhr (S)	Ein-fuhr (S)	Aus-fuhr (S)	Ein-fuhr (S)	Aus-fuhr (S)	Ein-fuhr (S)	Aus-fuhr (S)	
Orig.Basis	1950		1952		1949		1935		1949		1950		1938		1948		1938		1949		
1937	88 ^{a)}	116 ^{a)}	•	•	70	82	122	136	106	57	•	•	73	108	•	•	•	•	90	95	
1938	•	•	83	•	72	81	115	118	94	62	121 ^{d)}	63 ^{d)}	70	99	78	89	80	76	83	90	
1948	•	•	89	81	61	59	101	76	92 ^{e)}	50 ^{e)}	92	79	89	74	85	72	68	49	83	73	
1949	76 ^{b)}	43 ^{b)}	87	88	79	76	93	91	95	74	100	87	89	89	93	80	76	74	97	76	
1950	100	100	100	100	100	100	100	100	100	100	100	100	100	100	100	100	100	100	100	100	
1951	102	143	109	121	94	114	126	125	117	118	113	101	105	99	143 ^{e)}	162 ^{e)}	102	119	110	111	
1952	118	154	108	112	91	108	156	110	119	104	103	95	88	121	158	140	90	125	106	102	
1953	133	180	•	•	104	121	114	116	120	110	•	•	98	135	174	152	107	143	117	105	
1952																					
Oktober	139	164	108	112	98	112	168	109	109	110	100	95	95	122	167	150	96	140	117	104	
November	134	152	93	99			162	110	110	113			89	131	146	136	92	127	119	120	
Dezember	162	197	116	98			156	110	125	117			84	133	153	155	93	116	119	112	
1953																					
Januar	129	144	98	99	104	119	170	144	123	99	106	94	87	110	185	129	108	137	113	107	
Februar	111	139	87	88			147	136	128	111			90	110	164	135	84	107	117	99	
März	123	169	103	105			136	157	126	113			108	151	181	144	104	138	129	110	
April	123	176	94	101	94	114	136	160	135	118	116	96	93	119	173	144	97	131	112	96	
Mai	121	168	96	103			129	148	110	107			92	146	177	143	99	118	102	92	
Juni	134	179	101	108			124	134	133	118			93	157	179	141	107	130	130	101	
Juli	128	183	103	100	104	117	120	124	118	102	112	97	100	149	164	170	108	145	98	96	
August	126	176	96	99			117	117	97	88			82	140	145	143	102	141	98	106	
September	139	180	104	107			115	115	115	96			86	168	170	149	114	171	114	109	
Oktober	150	207	108	109	114	134	114	115	112	118	114	106	116	146	181	170	116	179	119	124	
November	152	195	107	112			112	116	121	130			101	129	186	169	118	167	125	110	
Dezember	164	247	109	113			114	116	123	123			107	154	187	184	127	153	140	110	
1954																					
Januar	138	179	•	•	•	•	156	153	135	117	117	103	•	•	•	•	129	143	120	107	
Februar	128	179	•	•			158	164	128	129	101	92	•	•	•	•	•	•	•	107	110
März	168	233	•	•			•	•	•	•	•	•	•	•	•	•	•	•	•	•	•

Zeit	noch: Europäische Länder								Ausereuropäische Länder														
	Österreich		Schweden		Schweiz		Spanien		Austral. Bund 10)		Canada		Indien 11)		Japan		Türkei		USA				
	Ein-fuhr (S)	Aus-fuhr (S)	Ein-fuhr (S)	Aus-fuhr (S)	Ein-fuhr (S)	Aus-fuhr (S)	Ein-fuhr (S)	Aus-fuhr (S)	Ein-fuhr (S)	Aus-fuhr (S)	Ein-fuhr (S)	Aus-fuhr (S)	Ein-fuhr (S)	Aus-fuhr (S)	Ein-fuhr (S)	Aus-fuhr (S)	Ein-fuhr (S)	Aus-fuhr (S)	Ein-fuhr (S)	Aus-fuhr (S)			
	8)	9)	Ein-fuhr (S)	Aus-fuhr (S)	Ein-fuhr (S)	Aus-fuhr (S)	Ein-fuhr (S)	Aus-fuhr (S)	Ein-fuhr (S)	Aus-fuhr (S)	Ein-fuhr (S)	Aus-fuhr (S)	Ein-fuhr (S)	Aus-fuhr (S)	Ein-fuhr (S)	Aus-fuhr (S)	Ein-fuhr (S)	Aus-fuhr (S)	Ein-fuhr (S)	Aus-fuhr (S)			
Orig.Basis	1937		1948		1938		1948		VII 1936-VI 1939		1948		IV 1948-III 1949		1934 - 1936		1938		1936 - 1938				
1937	98	128	99	•	68	70	•	•	62	84	56	65	•	•	305 ^{g)}	337 ^{g)}	53	76	78	55			
1938	•	•	•	87	•	•	•	•	73	90	50	62	•	•	•	•	68	87	56	55			
1948	81 ^{f)}	53	53	93	69	100	89	93	74	72	89	92	107	108	81	54	25	75	81	111			
1949	105	99	61	81	80	81	88	98	76	84	102	93	100	111	89	85	54	86	104	113			
1950	100	100	100	100	100	100	100	100	100	100	100	100	100	100	100	100	100	100	100	100			
1951	104	112	109	119	104	118	120	93	113	114	93	113	111	128	80	144	106	120	101	128			
1952	99	114	108	109	93	104	120	106	101	146	87	127	122	97	89	165	106	165	122	130			
1953	90	109	145	108	99	108	134	•	•	77	110	139	120	•	•	228	118	163	148	136			
1952																							
Oktober	86	102	129	111	108	104	145	126	99	72	135	145	129	84	98	185	101	168	159	116	126		
November	78	97	137			101	139	125	106		137	139	134	72	79	180	95	174	157	174	157	95	124
Dezember	93	114	133			107	140	131	173		126	132	136	80	93	211	125	208	191	208	191	123	145
1953																							
Januar	72	87	123	103	82	97	118	112	110	79	103	125	110	78	89	198	91	142	139	111	131		
Februar	88	100	116			92	120	116	131		100	119	96	73	80	187	103	131	151	102	124	124	
März	104	122	143			107	142	95	136		135	137	107	91	93	204	135	150	165	118	142	142	
April	98	121	131	108	96	105	125	98	133	79	118	149	105	112	79	242	112	157	138	119	144		
Mai	102	117	127			102	122	117	99		105	160	134	106	82	235	119	150	160	108	151	151	
Juni	83	104	137			115	138	106	88		113	153	144	95	80	225	131	165	135	112	144	144	
Juli	78	97	145	104	103	116	143	120	87	96	116	153	137	101	83	231	110	163	134	108	141		
August	83	104	157			96	116	136	87		74	130	120	99	78	224	119	162	72	101	123	123	
September	77	97	158			110	144	157	77		92	138	119	90	98	219	113	160	116	111	128	128	
Oktober	85	106	160	123	114	119	147	165	88	•	130	134	120	88	97	239	117	176	151	99	129		
November	99	118	165			114	144	163	118		129	133	124	77	97	207	116	190	170	102	129	129	
Dezember	106	135	181			126	145	•	•		123	128	127	77	101	310	149	220	222	108	140	140	
1954																							
Januar	94	115	140	•	•	107	112	•	•	•	106	94	•	•	280	103	•	•	102	113			
Februar	88	108	170			101	118	•	•		•	•	96	•	•	•	•	•	•	•	•	•	
März	•	•	•			130	111	•	•		•	•	•	•	•	•	•	•	•	•	•	•	

* Die Indexziffer des Aussenhandelsvolumens zeigt die Veränderung des Aussenhandels nach Ausschaltung der Preisbewegungen. G = Generalhandel, S = Spezialhandel, N = Ausfuhr von inländischen Erzeugnissen. Nähere Begriffsbestimmungen sowie tatsächliche Werte des Aussenhandels siehe Tabelle "Aussenhandel, Ein- und Ausfuhrwerte in Mill. Landeswährung".

1) Einschl. Luxemburg. 1948 bis 1952 umbasiert von Originalbasis 1948 = 100. Monatszahlen: Originalzahlen auf der Basis 1952 = 100.- 2) 1937 und 1948 umbasiert von Originalbasis 1947 = 100.- 3) Von Saisonschwankungen bereinigt.- 4) Die Indexziffer jeden Monats gibt das Aussenhandelsvolumen vom Beginn des betreffenden Jahres bis zum Ende des jeweiligen Monats an.- 5) 1937 und 1938 umbasiert von Originalbasis 1938 = 100. Die Reihen sind miteinander verkettet.- 6) Gesamteinfuhr.- 7) 1937 bis 1950 umbasiert von Originalbasis 1938 = 100. Beide Reihen sind miteinander verkettet.- 8) Gesamteinfuhr (kommerzielle Einfuhr + ERP-Einfuhr).- 9) Einfuhr ohne ERP-Importe (kommerzielle Einfuhr).- 10) Jahreszahlen: 12 Monate umfassend, die am 30. Juni des angegebenen Jahres enden.- 11) Jahreszahlen: 12 Monate umfassend, die am 1. April des angegebenen Jahres beginnen.- 12) Ab 1948 einschl. Ausfuhr von Gütern für den zivilen Verbrauch durch die US-Armee.- a) 1936.- b) 1949 geschätzte Werte.- c) Ab April 1948 einschl. Aussenhandel des Saargebietes.- d) 1938 umbasiert von Originalbasis 1938 = 100.- e) Ab 1951 Originalzahlen auf der Basis 1948 = 100. Einschl. anglo-amerikanische Zone von Triest. (Indexzahlen neu berechnet auf der Basis der Fischer'schen "Idealformel" unter Berücksichtigung aller im Spezialhandel enthaltenen Waren).- f) 1948 einschl. der Hilfslieferungen ausserhalb des ERP.- g) 1934 bis 1936.

Eisenbahngüterverkehr*

Mill. Netto-Tonnenkilometer

Zeit	Europäische Länder											
	Bundesrepublik Deutsch- land 1)	Belgien 2)3)	Dänemark 4)5)	Finnland 4)	Frank- reich 6)7)	Grossbri- tannien8)	Irland9)	Italien 4)10)	Jugo- slawien 11)	Luxem- burg7)	Nieder- lande3)7)	Nor- wegen 4)7)12)
1937	4 457	519	47	216	2 650	2 444	33,2	.	326	44,3	188	
1938	4 779	428	48	189	2 210	2 216	31,9	928	354	33,7	170	67,7
1948	3 490	513	101	288	3 437	2 930 ^{a)}	42,8	918	620	38,6	212	101,6
1949	3 987	472	99	250	3 420	2 999	42,0	862	804	39,2	232	114,5
1950	4 007	455	100	288	3 244	3 016	42,7	858	829	36,0	251	113,9
1951	4 588	552	111	369	3 783	3 121	41,4	966	725	48,9	271	115,2
1952	4 604	506	95	329	3 667	3 051	39,0	1 023	699	51,2	256	126,8
1953	4 245	479	92	306	3 675	3 091	39,0	1 041	735	...	271	114
1952												
Oktober	5 020	529	104	324	3 980	3 271	33,3	1 079	724	54,2	282	123,0
November	4 532	469	103	322	3 530	3 155		1 011	657	49,9	262	112,0
Dezember	4 352	511	97	294	3 630	2 955		1 152	662	53,2	252	
1953												
Januar	4 161	456	95	282	3 300	3 163	34,5	1 012	571	51,7	270	105,0
Februar	3 974	426	89	287	3 290	3 026		980	543	46,4	242	
März	4 814	507	109	351	3 620	3 326		1 012	686	55,6	294	
April	4 158	484	88	312	3 370	3 024	34,5	944	746	50,0	260	112
Mai	4 001	460	81	278	3 190	2 117		973	768	47,8	247	
Juni	4 036	511	86	306	3 630	2 929		1 009	744	47,3	261	
Juli	4 114	466	78	304	3 350	2 774	35,2	1 072	715	46,8	262	116
August	4 018	423	84	303	1 770	2 863		965	752	40,8	255	
September	4 237	489	98	328	3 750	3 099		1 063	785	41,9	273	
Oktober	4 663	517	101	333	3 990	3 352	51,8	1 170	855	...	305	126
November	4 325	493	99	305	3 590	3 319		1 108	794	...	292	115
Dezember	4 444	488	100	282	3 680	3 130		1 189	827	...	292	
1954												
Januar	4 111	...	93	287	3 360	3 221	576
Februar	4 262	339	...	2 931		...	474	
März	

Zeit	noch: Europäische Länder					Ausereuropäische Länder							
	Öster- reich13)	Polen 7)11)14)	Schweden 4)	Spanien 15)	Argen- tinien	Austral. Bund16)	Bra- silien 7)11)17)	Canada	Indien 5)18)19)	Japan 4)5)	Südafrik. Union 7)20)	Türkei 7)21)	USA22)
1937	356	1 837 ^{b)}	314	...	1 117	541	438	3 276	...	1 521	857	85	43 875
1938	324	1 864	295	589	501	3 265	2 968	1 769	787	96	35 293
1948	501	2 349	625	462	1 451	809	613	7 188	3 040	2 109	1 325	190	77 612
1949	527	2 713	627	461	1 360	846	628	6 854	3 409	2 374	1 478	241	64 061
1950	524	2 912	671	537	1 159	845	634	6 757	3 638	2 560	1 555	208	71 609
1951	547	...	779	584	1 422	855	696	7 823	3 808	3 073	1 677	227	78 671
1952	525	...	747	635	1 306	920	705	8 296	3 879	3 227	1 770	274	74 798
1953	493	...	696	631	...	797	3 291	73 703
1952													
Oktober	510	...	812	659	1 206	853	750	8 646	3 664	3 564	1 874	307	81 448
November	489	...	721	631	1 112	794	722	8 905	3 519	3 400	1 776	301	79 344
Dezember	457	...	646	652	1 271	779	713	8 548	4 090	3 201	1 693	311	71 733
1953													
Januar	407	...	687	621	1 279	702	634	8 139	3 995	2 993	1 746	270	71 489
Februar	428	...	674	589	1 154	750	631	7 387	3 778	3 006	1 660	260	66 575
März	489	...	767	673	1 358	848	645	7 891	4 628	3 318	1 801	270	74 121
April	468	...	715	647	1 324	766	443	7 496	3 591	3 393	1 742	285	73 437
Mai	490	...	654	662	1 346	829	471	8 754	3 977	3 411	1 809	337	78 007
Juni	450	...	722	624	1 480	820	415	8 353	3 774	3 065	1 921	327	76 925
Juli	459	...	591	618	1 447	903	483	8 146	3 929	2 954	1 812	330	74 905
August	487	...	677	598	1 416	864	361	7 965	...	3 246	1 854	355	79 773
September	506	...	755	600	...	846	...	7 660	...	3 230	1 881	360	75 831
Oktober	557	...	759	634	...	882	...	8 011	...	3 727	1 917	370	79 849
November	577	...	695	642	7 668	...	3 360	1 774	365	69 948
Dezember	596	...	668	668	3 784	63 562
1954													
Januar	475	622	3 217	63 869
Februar	466	3 153
März

* Wenn nicht anders vermerkt, beziehen sich die Zahlen auf alle Güter (im Eil- oder Normalverkehr als vollständige Wagenladungen oder als Stückgut) ohne: Briefpost, Gold und Silber und Hartgeld, Gepäckversand, Dienstgutverkehr, Brennstoffbedarf der Züge, Eisenbahnfahrzeuge als Frachtgut, wenn nicht als Güter verladen, sowie nicht frachtpflichtige Transporte für staatliche oder militärische Zwecke. Die Zahlen schliessen jeweils eine geschätzte Gewichtsmenge für Viehtransporte ein.

- 1) 1937 und 1938 einschl. Dienstgut- und Militärverkehr, ab 1948 einschl. Dienstgut- und Besatzungsverkehr.- 2) Nur Société Nationale des Chemins de Fer Belges (S.N.C.B.).- 3) Nur vollständige Wagenladungen.- 4) Nur Staatsbahnen.- 5) Jahreszahlen: 12 Monate umfassend, die am 1. April des angegebenen Jahres beginnen.- 6) Nur Société Nationale des Chemins de Fer.- 7) Ohne Viehtransporte.- 8) Ohne Nordirland. Einschl. Dienstgutverkehr in Zügen des öffentlichen Verkehrs. Monatszahlen sind Schätzungen auf Grund der Wochendurchschnitte 4-wöchiger Perioden.- 9) Zwei Hauptbahnen einschl. ihrer Linien in Nordirland. Teilweise einschl. Dienstgutverkehr.- 10) Nur Normalspur.- 11) Einschl. Dienstgutverkehr.- 12) Jahreszahlen: 12 Monate umfassend, die am 30. Juni des angegebenen Jahres enden.- 13) Einschl. Militärverkehr.- 14) Nur Staatsbahnen mit Normal- und Breitspur.- 15) Nur Staatsbahnen mit Breitspur. Ohne Vorortverkehr.- 16) Jahreszahlen: 12 Monate umfassend, die am 30. Juni des angegebenen Jahres enden. Monatszahlen ohne Tasmanien.- 17) 13 Eisenbahnen, die etwa 90 vH des gesamten Güterverkehrs bewältigen.- 18) Eisenbahnnetz Klasse 1 mit Breit- und Meterspur. Teilweise einschl. Dienstgutverkehr.- 19) 1938 Gebiet des früheren Indiens. Ab 1948 jetziger Gebietsstand.- 20) Einschl. Südwestafrika und Vryburg-Bulawayo-Bahnlinien.- 21) Nur Hauptlinien. 1937 und 1938 Jahreszahlen, 12 Monate umfassend, die am 1. Juni des angegebenen Jahres beginnen.- 22) Eisenbahnnetz Klasse 1.-
- a) Die Anzahl der erfassten Linien wurde im Januar 1948 geändert.- b) 1937 und 1938 Vorkriegsgebiet; einschl. Normalspur der Société franco-polonaise des Chemins de Fer.

Internationale Devisenkurse

Land	Währungs- einheit	Kursarten	Paritäten je Währungseinheit		Inländische Verkaufskurse 2)		Mittelkurse in New York 3)	
					1954			
			Januar	Februar	Februar	März		
			g Feingold 1)	US - Cents				
Europäische Länder								
Bundesrepublik Deutschland 4)	Deutsche Mark		0,211588	23,8095	23,81	23,81	23,84	23,84
Belgien 4)	Franco		0,0177734	2,000	2,000	2,00	2,00	1,99
Bulgarien 5)	Lew		0,130687 ^{a)}	14,706	-	-	.	.
Dänemark 4)	Krone		0,128660	14,4778	14,48	14,48	14,48	14,48
Finnland 4)	Markka		0,00386379	0,434783	0,4348	0,4348	0,435	0,435
Frankreich	Franco	amtlich	- ^{b)}	0,28571	0,2857	0,2857	0,2858	0,2858
"	"	frei 6)	-	-	-	-	-	-
Griechenland	Drachme		- ^{b)}	0,00333	0,0033	0,0033	0,0033	0,0033
Großbritannien 4)	Pfund Sterling		2,48828	280,000	280,000	280,000	281,467	281,471
Irland	Irland. Pfund		-	280,000	280,000	280,000	.	.
Italien	Lira	frei 6)	- ^{b)}	0,1600	0,1600	0,1600	0,1601	0,1601
"	"	curb 7)	-	-	0,1584	0,1571	.	.
Jugoslawien 4)	Dinar		0,00296224	0,3333	0,3333	0,3333	.	.
Niederlande 4)	Gulden		0,233861	26,3158	26,32	26,32	26,417	26,412
Norwegen 4)	Krone		0,124414	14,0000	14,00	14,00	14,00	14,00
Österreich 4)	Schilling		0,0341796	3,84615	3,846	3,846	.	.
Polen 5)	Zloty	amtlich	0,2221689 ^{c)}	25,0000	-	-	-	-
Portugal	Escudo		-	3,478	3,478	3,478	3,495	3,495
Rumänien 5)	Leu		0,148112 ^{d)}	16,66669	-	-	-	-
Schweden 4)	Krone		0,171783	19,3304	19,33	19,33	19,34	19,34
Schweiz	Franken	amtlich	-	22,86854	23,32	23,32	23,317	23,309
"	"	frei 6)	-	-	-	-	-	-
Spanien	Peseta	amtlich 8)	-	2,180	8,913 bis	8,913 bis	.	.
"	"	Vorzugskurs	-	-	4,000	4,000	.	.
"	"	frei 6)	-	-	2,567	2,567	.	.
"	"	curb 7)	-	-	2,299	2,294	.	.
Tschechoslowakei 5)	Krone		0,123426 ^{f)}	13,8888	-	-	13,88	13,88
Ungarn 5)	Forint		0,0757	8,519	-	-	8,61	8,61
Aussereuropäische Länder								
Ägypten 4)	Ägypt. Pfund		2,55187	287,156	287,2	287,2	288,25	288,25
Argentinien	Peso	Vorzugskurs	-	-	20,00	20,00	.	.
"	"	Grundkurs	-	-	13,33	13,33	.	.
"	"	frei 6)	-	-	7,17	7,17	7,20	7,20
"	"	curb 7)	-	-	4,45 ^{e)}
Austral. Bund 4)	Austral. Pfund		1,99062	224,0000	224,00	224,00	225,042	225,383
Brasilien 4)	Cruzeiro	amtl.m.Steuer	0,0480363	5,40541	5,313	5,313 ^{e)}	.	.
"	"	frei 6)	-	-	1,802 ^{e)}	1,653 ^{e)}	1,76	1,70
"	"	curb 7)	-	-
Canada	Can. Dollar		- ^{b)}	-	102,8	103,5	103,710	102,96
Chile	Peso	Grundkurs	0,00807883 ^{g)}	0,909091	0,907	0,907	0,90	0,90
Hongkong 4)	Hongkong-Dollar	amtlich	0,155517	17,5000	17,36	17,42	17,55	17,55
"	"	frei 6)	-	-	17,09	17,08	.	.
Indien 4)	Rupie		0,186621	21,0000	21,00	21,00	21,10	21,11
Malayische Föderation 4)	Straits-Settlements-Dollar		0,290299	32,6667	-	-	32,736	32,748
Mexiko 4)	Peso		0,102737	11,5607	11,56	11,56	11,62	11,62
Neuseeland	Neuseeländ. Pfund		-	279,500	280,00	280,00	280,590	280,75
Philippinische Republik 4)	Peso	amtlich	0,444335	50,0000	50,00	50,00	49,85	49,85
"	"	curb 7)	-	-	34,48 ^{e)}	34,48 ^{e)}	.	.
Südafrikan. Union 4)	Südafrikan. Pfund		2,48828	280,0000	280,000	280,000	281,736	281,924
Türkei	Türk. Pfund		0,317382	35,7143	35,71	35,71	35,71	35,71

1) Auf der Grundlage 1 US-Dollar = 0,888671 g Feingold errechnet.- 2) Monatsdurchschnitte; Quelle: "Monthly Bulletin of Statistics" des Statistischen Amtes der Vereinten Nationen. Wenn nicht anders vermerkt, beruhen die Angaben auf offiziellen Verkaufskursen des Inlandmarktes. Unter Verkaufskurs wird in der Regel der Abgabekurs der Notenbank verstanden.- 3) Monatsdurchschnitte; auf Grund der von der Rhein-Main-Bank veröffentlichten Notierungen.- 4) Die Paritäten sind mit dem Internationalen Währungsfonds vereinbart.- 5) Die Währung ist an den Rubel der Sowjetunion gebunden.- 6) Börsen- oder Marktkurs.- 7) Nachbörlicher Freiverkehrskurs.- 8) Gestaffelte Devisenkurse.-
a) Währungsparität zum Sowjetrubel: 1,70 Lewa = 1 Rubel.- b) Mitglied des Internationalen Währungsfonds, aber keine festgesetzte Goldparität.- c) Währungsparität zum Sowjetrubel: 1 Zloty = 1 Rubel.- d) Währungsparität zum Sowjetrubel ab 1.2.1954: 1,50 Lei = 1 Rubel.- e) Stand am Monatsende.- f) Währungsparität zum Sowjetrubel: 1,80 Kronen = 1 Rubel.- g) Ab 5.10.1953.

Index der Großhandelspreise*

1950 = 100

Zeit	Europäische Länder												
	Bundesrepublik Deutschland		Belgien	Däne- mark ₃₎	Finn- land ₃₎	Frank- reich	Griechen- land ₄₎	Gross- brit. u. Nord-5) Irland	Irland	Italien	Nieder- lande ₃₎	Nor- wegen ₃₎	Por- tugal ₆₎
	1)	2)											
Orig.Basis	1950	1949/50	1936-1938	1935	1935	1949	1938	1938	X-1938	1938	1948	1938	1948
Ø 1937	.	.	26 ^{b)}	41	9	.	.	42	.	2	33	49	43
Ø 1938	55	55	.	38	9	5	0,3	39	41 ^{c)}	2	31	48	42
Ø 1948	106 ^{a)}	100	100	87	86	82	...	84	95	111	85	87	94
Ø 1949	103	100	95	89	87	92	...	88	95	105	89	88	98
Ø 1950	100	100	100	100	100	100	100	100	100	100	100	100	100
Ø 1951	119	112	121	127	143	128	121	122	116	114	122	123	107
Ø 1952	121	118	114	124	142	134	121	125	123	107	120	132	108
Ø 1953	118	113	107	116	137	128	141	125	123	107	115	132	109
1952													
Oktober	121	118	111	121	137	130	119	124	123	107	118	137	112
November	121	116	111	121	139	129	120	124	124	108	118	136	111
Dezember	121	116	111	120	140	130	120	125	125	108	119	134	111
1953													
Januar	120	114	109	119	140	130	121	125	123	107	117	133	113
Februar	120	113	108	119	140	129	120	123	123	107	116	132	112
März	120	111	108	118	139	129	119	125	124	107	116	132	112
April	119	109	106	118	138	128	124	127	124	107	115	132	111
Mai	119	112	106	117	137	129	135	126	124	107	115	132	109
Juni	118	115	107	117	136	128	146	126	123	107	115	132	108
Juli	118	116	106	116	135	127	150	126	122	107	114	132	108
August	117	112	106	114	134	127	154	125	122	108	114	132	108
September	117	111	106	115	135	126	155	124	122	107	114	132	108
Oktober	117	112	106	114	135	126	155	124	122	107	114	133	108
November	116	114	106	114	135	127	154	124	123	107	115	132	105
Dezember	116	113	106	114	135	127	154	124	122	107	115	132	104
1954													
Januar	116	114	106	115	137	127	156	124	121	108	115	132	104
Februar	116	115	106	116	137	127	156	124	...	109	116	133	104
März	116	115	...	115	137	126	156	125	134	...
Zeit	noch: Europäische Länder			Ausereuropäische Länder									
	Schweden ₃₎	Schweiz ₃₎	Spanien	Ägypten	Austral. Bund ₃₎	Brasi- lien ₇₎	Canada	Chile ₃₎	Indien	Japan	Südafrik. Union ₃₎	Türkei ₃₎₈₎	USA ₉₎
	1935	VIII-1939	1913	VI- VIII 1939	VI 1936-39	1946	1935-39	1947	IX 1938- VIII 1939	I - 1948	1910	1938	1947-49
Ø 1937	50	51	20	31	45	23	51	22	27	1	49	22	54
Ø 1938	49	49	22	30	45	21	48	21	24	1	51	22	50
Ø 1948	94	107	79	96	76	79	92	75	92	52	88	103	101
Ø 1949	95	101	85	90	85	87	94	85	95	85	93	111	96
Ø 1950	100	100	100	100	100	100	100	100	100	100	100	100	100
Ø 1951	132	112	128	112	123	121	114	131	110	139	114	106	111
Ø 1952	140	109	130	109	139	135	107	162	96	141	131	107	108
Ø 1953	131	105	139	104	143	150	105	199	98	144	132	110	106
1952													
Oktober	138	108	133	102	140	137	104	174	97	141	134	107	108
November	134	107	133	100	139	140	105	173	95	139	135	108	107
Dezember	134	107	133	100	142	140	105	173	93	139	134	109	106
1953													
Januar	133	106	134	101	141	143	105	175	94	141	133	110	107
Februar	133	105	136	102	140	145	105	175	95	142	131	111	106
März	133	105	138	102	140	150	105	175	96	142	130	110	107
April	132	105	138	101	143	148	104	179	96	142	130	111	106
Mai	132	106	138	105	142	144	104	182	99	142	131	111	106
Juni	132	105	140	105	143	145	105	188	101	142	132	109	106
Juli	131	105	140	104	144	150	105	199	102	143	132	106	108
August	130	105	140	105	149	146	105	207	103	144	134	106	107
September	130	105	141	106	148	150	105	221	101	145	134	108	108
Oktober	130	105	142	106	146	156	105	227	98	146	135	109	108
November	131	105	140	105	142	160	104	229	97	146	133	112	107
Dezember	130	104	140	103	141	160	104	234	97	146	133	114	107
1954													
Januar	130	105	139	104	...	162	104	...	100	149	133	119	108
Februar	130	105	141	104	104	...	99	150	133	...	108
März	130	105	...	103	98	108

* Gewichtung: der Großhandelspreis-Index und seine komponenten Gruppenindizes beziehen sich auf eine repräsentative Anzahl von Waren nach Preisen auf Primär-Märkten. Wenn nicht anders vermerkt, ist den Indexreihen der Brutto-Verkaufswert als Gewicht zu Grunde gelegt (im allgemeinen auf einen Industriezensus bezogen).-

1) Erzeugerpreise industrieller Produkte.- 2) Erzeugerpreise landwirtschaftlicher Produkte. Jahreszahlen: Wirtschaftsjahre, 12 Monate umfassend, die am 1. Juli des genannten Jahres beginnen. (Juli bis Juni). Gewogen mit dem Absatzwert der aus dem Bereich Landwirtschaft in die übrigen Wirtschaftsbereiche abgesetzten Güter.- 3) Gewogen mit dem Bruttowert der im Inland verbrauchten Güter (einschl. Einfuhr, jedoch ohne Ausfuhr).- 4) Preise in Athen und Piräus: berechnet vom Department für Wirtschaftsforschung der Bank von Griechenland. Die Gewichtung beruht auf dem Wert der Inlandserzeugung abzüglich Verbrauch an Stelle der industriellen Produktion plus Einfuhr.- 5) Alter Index: der Index besteht aus 200 Preisreihen. Das Wägunssystem ist auf den Durchschnitt des Jahres 1930 bezogen. (s. Tabelle "Index der Grundstoffpreise").- 6) Preise in Lissabon.- 7) Quelle: "Fundação Getúlio Vargas".- 8) Preise in Istanbul.- 9) Der neue Index umfasst 15 Hauptgruppen und 88 Untergruppen mit insgesamt 1 845 Preisreihen gegenüber dem alten Index auf der Basis 1926 = 100 mit 110 Hauptgruppen und 50 Untergruppen mit annähernd 885 Preisreihen.-
a) Juli bis Dezember.- b) 1936 bis 1938.- c) Oktober.

Index der Grundstoffpreise*

1950 = 100

Zeit	Europäische Länder							
	Bundesrepublik Deutschland ¹⁾	Belgien 2)3)	Dänemark 1)4)	Finnland 1)4)	Frankreich ³⁾	Grossbrit. und 3)5) Nordirland	Irland	Italien ¹⁾
Orig.Basis	1938	1936 - 1938	1935	1935	1949	30.-VI-1949	I - 1938	1938
Ø 1937	.	.	38	10	.	.	37 ^{c)}	2
Ø 1938	48	.	33	9	4	.	.	2
Ø 1948	85 ^{a)}	96	89	88	65	72 ^{b)}	95	98
Ø 1949	92	92	88	86	80	.	95	100
Ø 1950	100	100	100	100	100	100	100	100
Ø 1951	121	139	135	149	150	139	112	110
Ø 1952	126	123	131	148	140	117	116	108
Ø 1953	121	...	116	140	133	105	122	107
1952								
Oktober	126	117	123	142	133	111	116	109
November	125	115	123	144	133	110	120	109
Dezember	124	115	123	145	132	111	124	110
1953								
Januar	123	114	121	145	131	110	122	110
Februar	124	111	120	145	131	109	121	109
März	123	111	119	143	134	109	124	110
April	121	110	119	143	134	108	123	109
Mai	122	109	117	141	134	106	122	109
Juni	122	108	116	141	133	105	122	107
Juli	122	107	116	139	133	104	120	106
August	120	107	112	137	133	103	120	107
September	120	107	113	135	133	103	121	105
Oktober	120	106	112	138	132	103	122	104
November	120	107	111	138	133	103	125	104
Dezember	120	...	111	139	133	102	123	105
1954								
Januar	121	...	113	141	131	101	120	106
Februar	121	...	113	141	130	101	...	108
März	121	...	113	142	129	102

Zeit	noch: Europäische Länder					Ausseureuropäische Länder		
	Niederlande ³⁾	Norwegen 3)4)	Österreich 1)6)	Schweden 1)4)	Schweiz ³⁾	Canada ³⁾⁴⁾	Indien	USA ¹⁾ *)
Orig.Basis	1948 .	1938	1937	1935	VIII-1939	1935-1939	IX 1938-VIII 1939	1926
Ø 1937	29	42	.	48	50	53	.	50
Ø 1938	23	40	18 ^{d)}	45	46	47	.	42
Ø 1948	78	92	59	94	111	92	85	103
Ø 1949	84	94	75	94	103	93	92	95
Ø 1950	100	100	100	100	100	100	100	100
Ø 1951	134	135	134	133	126	112	121	112
Ø 1952	130	144	149	145	116	103	90	...
Ø 1953	122	139	141	135	107	97	91	...
1952								
Oktober	128	145	148	143	112	99	90	...
November	127	143	144	137	112	99	85	...
Dezember	127	143	143	138	111	99	84	...
1953								
Januar	125	141	143	137	110	98	85	...
Februar	124	141	143	136	110	98	87	...
März	124	139	139	136	108	99	90	...
April	123	140	136	135	107	97	89	...
Mai	123	139	138	135	108	97	95	...
Juni	121	138	143	135	107	97	96	...
Juli	121	139	141	135	107	97	96	...
August	121	138	144	133	107	99	97	...
September	121	137	140	133	106	97	94	...
Oktober	120	137	141	133	107	96	89	...
November	120	136	141	134	106	96	88	...
Dezember	120	136	141	134	105	96	91	...
1954								
Januar	120	135	144	134	106	97	96	...
Februar	120	135	142	134	105	96	93	...
März	...	135	142	134	105	...	91	...

* Siehe "Index der Grosshandelspreise", Fussnote.

1) Nahrungsmittel und Industriestoffe.- 2) Index des "Institut de Recherches Economiques et Sociales", Louvain.- 3) Nur Industriestoffe.- 4) Einschl. Halbfabrikaten.- 5) Ohne Brennstoffe. Das Wägungssystem beruht auf dem Industriecensus 1948. Da jedoch für einige wichtige Handelsgüter nicht genügend rückliegende Preisangaben vorlagen, beginnt der Index erst ab Mitte 1949 (s. Tabelle "Index der Grosshandelspreise").- 6) Gewogen mit dem Bruttowert des inländischen Verbrauchs folgender Verbrauchsgüter: Nahrungsmittel, landwirtschaftliche Erzeugnisse und industrielle Rohstoffe.-

a) Juli bis Dezember.- b) 30. Juni.- c) Oktober.- d) März; zu Reichsmarkpreisen berechnet.

*) Alte Basis; der Index der Grundstoffpreise auf der neuen Basis 1947 bis 1949 = 100 ist noch nicht berechnet worden. Er wird veröffentlicht, sobald die neue Reihe in den Originalquellen erscheint. (Siehe "Index der Grosshandelspreise").

Preisindex der Lebenshaltung*

1950 = 100

Zeit	Europäische Länder															
	Bundesrepublik Deutschland ¹⁾		Belgien		Dänemark		Finnland ²⁾		Frankreich ³⁾		Griechenland ⁴⁾		Großbritannien und Nordirland ⁵⁾		Irland ⁶⁾	
	Ins-gesamt	Ernäh-rung	Ins-gesamt	Ernäh-rung	Ins-gesamt	Ernäh-rung	Ins-gesamt	Ernäh-rung	Ins-gesamt	Ernäh-rung	Ins-gesamt	Ernäh-rung	Ins-gesamt	Ernäh-rung	Ins-gesamt	Ernäh-rung
Indexgruppen	E.G.W.H.B.M.V.	E.G.W.H.B.M.V.	E.G.W.H.B.M.V.	E.G.W.H.B.M.V.	E.G.W.H.B.M.V.	E.G.W.H.B.M.V.	E.G.W.H.B.M.V.	E.G.W.H.B.M.V.	E.G.W.H.B.M.V.	E.G.W.H.B.M.V.	E.G.W.H.B.M.V.	E.G.W.H.B.M.V.	E.G.W.H.B.M.V.	E.G.W.H.B.M.V.	E.G.W.H.B.M.V.	E.G.W.H.B.M.V.
Orig.-Basis	1950	1950	1936 - 1938	1936 - 1938	1935	1935	I - 1951	I - 1951	1949	1949	1938	1938	15. - I - 1952	15. - I - 1952	VIII - 1953	VIII - 1953
1937	64	62	27	28	55	49	9	9	5	5	0,3	0,3	53	53	53	53
1938	64	62	28	29	56	51	9	9	5	5	0,3	0,3	54	54	54	54
1948	100	92	104	108	93	85	81	85	83	81	82	82	98	100	98	100
1949	107	107	101	103	94	86	88	87	90	90	93	95	99	100	99	100
1950	100	100	100	100	100	100	100	100	100	100	100	100	100	100	100	100
1951	108	109	110	107	111	111	120	107	117	116	113	106	111	108	107	107
1952	110	114	110	111	115	117	125	114	131	127	118	111	119	117	119	119
1953	108	112	110	112	115	117	128	116	129	124	129	120	123	124	128	128
1952																
Oktober	109	114	110	111	115	118	126	117	131	127	117	108	121	104	108	108
November	110	114	110	112	.	.	126	117	130	128	118	110	121	104	108	122
Dezember	110	115	111	112	.	.	126	114	131	127	117	108	121	105	109	126
1953																
Januar	110	114	110	112	116	118	126	114	132	128	118	110	121	104	109	124
Februar	109	113	110	111	.	.	128	117	132	128	117	109	122	105	110	124
März	109	113	109	110	.	.	128	117	131	127	119	111	123	105	111	124
April	109	112	109	110	115	116	128	117	131	126	120	111	124	106	112	130
Mai	108	112	109	110	.	.	128	117	132	127	123	115	123	106	113	130
Juni	108	112	110	111	.	.	128	115	131	127	129	123	124	107	114	130
Juli	108	113	110	111	115	118	128	117	129	124	131	125	124	107	114	129
August	108	112	110	112	.	.	128	117	129	123	135	128	123	106	112	129
September	107	111	111	113	.	.	128	117	127	120	138	127	123	106	111	129
Oktober	107	112	111	113	115	117	129	118	127	119	138	126	123	106	111	129
November	107	112	111	114	.	.	128	114	127	120	139	127	123	106	111	129
Dezember	107	112	111	113	.	.	126	114	128	121	141	130	123	106	110	129
1954																
Januar	107	112	111	114	115	117	129	114	129	123	144	132	123	106	110	126
Februar	108	113	112	116	.	.	129	114	130	124	144	...	123	106	110	126
März	108	113	112	116	.	.	128	114	129	123	124	126

* Die Indexziffer der Lebenshaltung gibt die zeitlichen Veränderungen der Preise von Waren und Dienstleistungen im allgemeinen für Arbeitnehmerfamilien in städtischen Bezirken wieder. Sie berücksichtigt jedoch nicht die unterschiedliche Lebenshaltung in den einzelnen Gebieten.

E = Ernährung, G = Genussmittel und Getränke (soweit nicht unter Gruppe E enthalten), W = Wohnung bzw. Miete, H = Heizung und Beleuchtung, B = Bekleidung (einschl. Schuhwerk), M = Mobiliar und Hausrat, D = Dienstleistungen, St = direkte Steuern, V = Verschiedenes (u.a. einschl. Reinigung und Körperpflege, Bildung und Unterhaltung, Verkehr bzw. Reisen soweit nicht unter Gruppe D enthalten).

1) 4-Personen-Arbeitnehmer-Haushaltung. Mittlere Verbrauchergruppe mit einer monatlichen Aufwandssumme von 292,69 DM für die Lebenshaltung insgesamt. Auf die Bedarfsgruppe "Ernährung" entfallen davon 135,03 DM (vT-Anteil = 461,3). (Vergl. "Wirtschaft und Statistik" 4. Jg., N.F., Heft 11, November 1952, S. 439 ff.) - 2) Bis Oktober 1951 umbasiert von Originalbasis August 1938 bis Juli 1939. - 3) Lebenshaltung in Paris. - 4) Lebenshaltung in Athen. - 5) Bis 1951 umbasiert von Originalbasis 17. Juni 1947 = 100. Ab 1952 Originalbasis 15. Januar 1952 = 100. Indexziffer der Einzelhandelspreise. - 6) Ab November 1953 Neuberechnung. Neue Reihe mit dem alten Index verkettet. - 7) Index der Lebenshaltung einer 4-köpfigen Arbeiterfamilie. - 8) Index der Lebenshaltung einer 4-köpfigen Angestelltenfamilie. - 9) Lebenshaltung in Wien. - 10) Lebenshaltung in Warschau. - 11) Lebenshaltung in Lissabon. - 12) Wägungs-Koeffizient basieren auf der Ausgabenuntersuchung für Familienhaushaltungen.

Weitere Anmerkungen siehe nächste Seite.

* Näheres siehe Seite 2 (Erläuterung zu den Tabellen).

noch: Preisindex der Lebenshaltung

1950 = 100

Zeit	noch: Europäische Länder								Aussereuropäische Länder							
	Portugal 11)		Schweden 12)		Schweiz		Spanien		Ägypten 14)		Argentinien 16)		Australischer Bund 17)			
	Insgesamt	Ernährung	Insgesamt	Ernährung	Insgesamt	Ernährung	Insgesamt	Ernährung	Insgesamt	Ernährung	Insgesamt	Ernährung	Insgesamt	Ernährung		
Indexgruppen	E.W.H.B.V.		E.W.H.B.V.		E.W.H.B.V.		E.W.H.M.V.		E.W.H.B.V.		E.W.H.B.M.V.		E.W.H.B.V.			
Orig.Basis	VII 1948-VI 1949		1935		VIII - 1939		VII - 1936		VI-VIII-1939		1943		1952/53			
1937	.	46 ^{f)}	62	58	63	57	29 ^{h)}	26 ^{h)}	35 ⁱ⁾	30 ⁱ⁾	30	28	58	54		
1938	.	46 ^{f)}	63	61	63	57					30	27	60	57		
1948	98	96	97	97	103 ^{g)}	100 ^{g)}	86	86	96	88	61	60	83	80		
1949	101	100	99	98	102	99	90	90	95	90	80	78	91	89		
1950	100	100	100	100	100	100	100	100	100	100	100	100	100	100		
1951	98	97	115	117	105	104	109	110	110	106	137	136	114	130		
1952	98	96	125	131	108	105	107	105	109	104	190	198	139	161		
1953	99	100	126	135	107	105	109	105	101	96	152	168		
1952																
Oktober	100	100	.	.	108	106	107	104	102	95	197	207	151	218		
November	100	101	.	.	108	106	107	104	102	95	198	209				
Dezember	100	100	127	136	108	106	107	105	101	95	198	211				
1953																
Januar	100	101	.	.	107	105	108	105	101	94	196	205	153	221		
Februar	100	101	.	.	106	105	109	106	102	95	207	227				
März	100	101	127	135	106	105	110	107	102	96	206	224				
April	99	101	.	.	106	104	110	106	102	96	198	205	155	225		
Mai	96	95	.	.	107	105	110	106	101	96	189	199				
Juni	98	99	126	135	107	105	110	105	100	96	194	198				
Juli	97	97	.	.	106	105	109	104	101	97	195	198	157	230		
August	98	98	.	.	107	106	109	104	101	97	196	198				
September	100	101	126	134	107	106	109	104	101	98	194	195				
Oktober	100	102	.	.	107	107	109	105	102	98	193	194	156	229		
November	99	99	.	.	107	106	109	104	101	98	195	195				
Dezember	99	99	126	132	107	106	109	104	100	98	...	196				
1954																
Januar	100	100	.	.	107	106	109	105	100	97		
Februar	100	101	.	.	107	106	109	105	98	97				
März	101	103	127	134	107	106	99				

Zeit	noch: Aussereuropäische Länder															
	Brasilien 17)		Canada 18)		Chile 19)		Indien		Japan 20)		Südafrikanische Union 21)		Türkei 22)		USA 23)	
	Insgesamt	Ernährung	Insgesamt	Ernährung	Insgesamt	Ernährung	Insgesamt	Ernährung	Insgesamt	Ernährung	Insgesamt	Ernährung	Insgesamt	Ernährung	Insgesamt	Ernährung
Indexgruppen	E.W.H.B.M.D.V.		E.W.H.B.D.V.		E.W.H.B.V.		E.W.H.B.V.		E.W.H.B.V.		E.W.H.B.V.		E.W.H.B.V.		E.W.H.B.M.D.V.	
Orig.Basis	1939		1949		III - 1928		1944		1951		1938		1938		1947 - 1949	
1937	23 ^{f)}	23 ^{f)}	61	50	16	17	60	56	.	.	60	51
1938	23 ^{f)}	23 ^{f)}	62	50	17	18	62	59	28	22	59	48
1948	96	97	93	94	73	74	97	95	81	89	93	92	96	94	100	103
1949	94	93	97	97	87	86	100	99	107	112	96	95	105	106	99	99
1950	100	100	100	100	100	100	100	100	100	100	100	100	100	100	100	100
1951	109	105	110	114	122	126	104	103	116	115	107	107	99	96	108	111
1952	128	127	113	114	149	161	102	102	122	120	117	126	105	104	110	113
1953	156	167	112	109	187	196	105	106	130	127	120	132	109	108	111	111
1952																
Oktober	132	134	113	112	162	181	104	106	123	121	120	131	106	106	111	114
November	134	136	113	113	161	174	104	105	122	118	120	131	106	105	111	114
Dezember	137	143	113	111	150	153	101	102	122	116	120	130	107	106	111	112
1953																
Januar	140	147	112	111	156	157	101	99	125	121	119	128	106	106	111	112
Februar	147	157	112	110	158	158	102	100	127	123	119	128	106	105	110	110
März	156	171	112	109	158	157	103	101	127	122	119	129	106	106	111	110
April	158	173	111	108	161	160	103	105	127	124	119	130	107	107	111	110
Mai	155	167	111	107	164	161	105	107	127	122	119	131	108	108	111	111
Juni	157	170	112	109	169	170	109	111	128	125	121	133	104	108	111	112
Juli	159	172	112	110	182	187	110	113	131	129	120	133	103	108	112	112
August	159	173	112	110	193	203	110	113	133	130	122	138	110	108	112	113
September	159	171	113	111	211	231	109	112	133	129	123	138	110	108	112	112
Oktober	160	169	113	113	223	251	107	109	137	136	123	137	110	108	112	112
November	160	168	113	111	232	259	104	107	135	132	121	132	110	108	112	111
Dezember	166	169	112	109	234	263	102	103	135	131	120	129	111	109	112	111
1954																
Januar	163	172	112	109	245	271	137	135	121	130	112	112
Februar	166	176	112	109	138	137	121	131	112	111
März	112	108	112	111

13) Ab März 1950 einschl. der Gruppen "Reinigung" und "Verschiedenes".- 14) Lebenshaltung in Kairo.- 15) 1939 einschl. Heizung und Seife.- 16) Lebenshaltung in Buenos Aires.- 17) Lebenshaltung in Sao Paulo.- 18) 1949: neue Reihe mit altem Index (Originalbasis 1935 bis 1939 = 100) verkettet.- 19) Lebenshaltung in Santiago.- 20) 1950: neue Reihe mit altem Index (Originalbasis 1948 = 100) verkettet.- 21) Nur Europäer.- 22) Lebenshaltung in Istanbul.- 23) Ab Januar 1953 revidierter Index mit dem alten Index (Originalbasis 1935 bis 1939 = 100) verkettet, wobei zum Zwecke einer vergleichbaren Reihe das Verbrauchsschema des alten Index dem des revidierten angeglichen wurde.-

a) Die Gruppen "Insgesamt" der "alten" und "neuen" Reihe sind aufeinander abgestellt und auf der Basis des alten Index miteinander verkettet worden. Eine ähnliche Verkettung für die übrigen Gruppen ist nicht möglich.- b) Originalbasis 15. Januar 1952 = 100.- c) März; zu Reichsmarkpreisen berechnet.- d) Juli bis Dezember.- e) Januar bis April.- f) 1939.- g) Ab 1948 neue Reihe mit dem alten Index verkettet.- h) Juli bis Dezember 1939.- i) Juni bis August 1939.

* Näheres siehe Seite 2 (Erläuterung zu den Tabellen!).

Monats-, Wochen- und Stundenverdienste bzw. tarifliche Stundenlöhne der Arbeiter in der verarbeitenden Industrie*

Zeit	Monatsverdienste				Wochenverdienste					Stundenverdienste						
	Jugo- slawien ¹⁾	Argen- tinien	Brasi- lien ²⁾	Japan ³⁾	Bundes- republik Deutsch- land ⁴⁾	Gross- brit.u. Nord- irland ⁵⁾	Irland ⁶⁾	Canada	USA	Bundes- republik Deutsch- land ⁴⁾	Belgien ⁷⁾	Dänemark ¹⁰⁾	Finnland			
	alle Arbeiter														Männer	Frauen
	Dinar	argent. Pesos	Cru- zeiros	Yen	RM/DM	Schilling	Can. \$	US-\$	Pf	Index ⁸⁾	dän. Öre	Finmark				
1937	...	110	4111/2	...	24,05	.	24	135		
1938	501/3	435/6	20,11 d)	22,30	.	25	142	8,22 e)	4,61 e)		
1948	...	357	950	4 379	43,64	116/6	803/4	35,53	54,14	103,4	91	284	92,04	60,86		
1949	...	483	1 085	7 516	54,75	120/6	833/4	41,71	54,92	118,3	96	297	97,19	64,70		
1950	...	588	1 177	9 133	60,54	1275/6	861/4	43,82	59,33	126,1	100	312	117,24	76,29		
1951	15 708	744	1 257	11 708	68,52 a)	135/6	953/4	48,82	64,71	144,7 a)	111	343	156,21	105,26		
1952	...	915	1 455	13 516	74,00	150/6	1031/3	53,62	67,97	155,7	116	370	163,53	108,46		
1953	15 322	77,87	56,04	71,57	162,5	115		
1952		
Oktober	...	983	.	12 517	.	150/6	.	54,69	70,38		
November	...	863	.	12 866	76,38	.	.	55,15	70,28	157,7		
Dezember	...	1 751	1 457	21 054	.	.	1101/6	56,14	72,14	.	115	380	163,85	108,99		
1953		
Januar	14 038	.	.	.	51,32	71,34		
Februar	...	805	.	13 301	73,36	.	.	56,23	71,17	159,7	.	.	375	160,50		
März	...	894	1 477	12 978	.	.	1075/12	56,58	71,93	.	115	.	.	110,10		
April	...	897	.	13 467	.	156	.	56,79	71,40		
Mai	...	923	.	13 343	78,39	.	.	56,64	71,63	163,2	.	.	380	165,80		
Juni	...	940	1 516	16 099	.	.	1092/3	56,67	71,63	.	115	.	.	112,00		
Juli	...	966	.	17 334	.	.	.	56,25	71,33		
August	14 972	79,28	.	.	55,76	71,51	163,2		
September	1 487	14 195	.	.	1101/2	56,64	71,02	.	115	166,80		
Oktober	14 029	.	1591/3	.	56,69	71,73		
November	14 499	80,00	.	.	56,88	71,60	163,4		
Dezember	25 607	57,02	71,96	.	116		
1954		
Januar	15 398	.	.	.	54,19	70,92		
Februar	70,88		
März	70,53		

Zeit	noch: Stundenverdienste								tarifliche Stundenlöhne					
	Gross- brit. u. Nord- irland ⁵⁾	Irland ⁶⁾	Norwegen	Öster- reich ¹¹⁾	Schwe- den ⁶⁾	Argen- tinien	Canada	USA	Frank- reich ¹⁰⁾	Italien ¹⁴⁾	Nieder- lande ¹⁴⁾	Schweiz ⁴⁾	Australischer Bund ⁶⁾ 10)	
	alle Arbeiter		Männer	Frauen	alle Arbeiter					Männer	alle Arbeiter	Männer	Frauen	
	Pence		norweg. Kronen	Index ⁸⁾ 12)	skr	Index ⁸⁾ 13)	can.cts	US-cts	ffrs	Index ⁸⁾ 15)	Index ⁸⁾ 16)	Index ⁸⁾ 17)	Pence	
1937	...	11,4	62	50	...	24	13	
1938	13,0	11,9	1,63 f)	0,97 f)	14 g)	.	63	52	...	25 1/4	13 1/4	
1948	31,2	21,7	2,94	1,89	72	2,34	61	91,3	135	66,1	96	91	44 1/4	28 1/4
1949	32,2	22,4	3,04	1,98	88	2,43	84	98,6	140	73,9	98	94	48 3/4	31 1/2
1950	35,5	23,0	3,22	2,12	100	2,53	100	103,6	146	81,4	100	100	54 1/4	36 1/2
1951	36,8	25,9	3,67	2,49	131	3,11	127	116,8	159	104,3	110	108	66 3/4	46 1/2
1952	39,6	27,9	4,09	2,82	150	3,72	159	129,2	167	120,8	114	110	78 1/2	55
1953	41,7	152	3,57	...	135,8	177	...	117	112	82 3/4	59
1952
Oktober	39,6	.	.	.	154	.	163	129,9	170	.	115	112	.	.
November	155	.	157	131,0	171	.	115	112	.	.
Dezember	.	29,2	4,22	2,89	148	3,51	312 d)	132,1	173	122,4	115	112	106	81 1/2
1953
Januar	145	.	172	134,0	174	.	115	112	.	.
Februar	148	3,53	176	134,2	174	.	117	112	.	.
März	.	29,0	4,18	2,86	151	.	150	134,4	175	123,2	117	112	106	81 1/2
April	41,0	.	.	.	150	.	154	134,9	175	.	117	112	.	.
Mai	150	3,58	162	132,5	176	.	117	112	.	.
Juni	.	29,6	4,32	2,97	153	.	154	135,9	176	123,9	117	112	106	82 1/2
Juli	153	.	154	136,2	177	.	117	112	.	.
August	150	3,57	152	136,0	177	.	118	112	.	.
September	.	29,5	4,26	2,97	153	.	152	135,8	178	125,0	118	112	106	83 1/4
Oktober	41,7	.	.	.	157	136,7	178	.	118	113	.	.
November	4,37	...	155	3,59	...	137,4	179	.	118	113	.	.
Dezember	154	138,4	179	...	118	113	106	83 1/2
1954
Januar	150	140,4	180	.	119
Februar	140,4	179
März	179

* Wenn nicht anders vermerkt, Lohnempfänger (Arbeiter) in der verarbeitenden Industrie ohne Gehaltsempfänger (Angestellte).--

- 1) Einschl. anderer Industriezweige. Einschl. staatlicher Kinderzulagen und Gewinn Gutscheinen. Die Zahlen repräsentieren das monatliche Einkommen eines Lohnempfängers (Arbeiter) mit einer dreiköpfigen Familie (Ehefrau, 10-jähriger Sohn, 6-jährige Tochter).--
- 2) Durchschnittliche Brutto-Löhne im "Distrito Federal". Einschl. Bergbau, Bauwirtschaft und Dienstleistungen. Die Zahlen basieren auf den Lohnlisten der 45 Betriebe mit mehr als 500 Beschäftigten und den Angaben einer repräsentativen Anzahl von 132 Betrieben mit 4 bis 499 Beschäftigten. 3) Ab 1950 einschl. Gehaltsempfänger (Angestellte). Die Zahlen werden aus den Angaben einer repräsentativen Anzahl von Betrieben mit mehr als 30 bezahlten Beschäftigten errechnet. 4) Einschl. Baugewerbe. 5) Einschl. einiger weiterer Industriezweige. 6) Einschl. Bergbau. 7) Einschl. Bau- und Transportgewerbe. Die Reihe umfasst alle Industriezweige, die bewegliche Güter produzieren. Einschl. Angestellte und Inhaber, jedoch ohne ausserbetriebliche Stückerbeiter. 8) 1950 = 100. 9) Umbasiert von Originalbasis 1936 bis 1938 = 100. 10) Einschl. Bau- und Transportgewerbe, Handel und Dienstleistungen. 11) Ohne staatliche Kinderzulagen (Ernährungsbeihilfen). Index des Österreichischen Instituts für Wirtschaftsforschung, Stundenverdienste in Wien. 12) Umbasiert von Originalbasis August 1938 = 100. 13) Umbasiert von Originalbasis 1943 = 100. 14) Einschl. Bergbau und Baugewerbe. 15) Umbasiert von Originalbasis 1938 = 100. 16) Umbasiert von Originalbasis 30. Juni 1947 = 100. 17) Umbasiert von Originalbasis 30. September 1939 = 100. Einschl. Zulagen zur Bestreitung der Lebenshaltungskosten. a) Durchschnitt der Quartale Mai, Juni, September. b) Stand im Oktober. c) Stand im September. d) Einschl. Gehaltsempfänger (Angestellte). e) 1939. f) Juli bis September. g) Verdienste in Reichsmark im August. h) September 1939. i) Einschl. Weihnachtsgratifikation.

ANHANG

Masse und Gewichte : Weights and measures

A. Metrisches System : Metric system			B. Britisches oder US - System : British or US - System					
Einheiten : Metric units		Gegenwerte British or US equivalents	Einheiten : British or US units		Gegenwerte Metric equivalents			
Längenmasse : Length								
1 Zentimeter (cm)		0,393 700 in.	1 inch (in.)		2,540 005 cm			
1 centimetre								
1 Meter (m) = 100 cm		3,280 833 ft.	1 foot (ft.) = 12 in.		0,304 801 m			
1 metre		1,093 611 yd.	1 Yard (yd.) = 3 ft.		0,914 402 m			
1 Kilometer (km) = 1 000 m		0,621 370 mi.	1 mile (mi.) = 1 760 yd.		1,609 347 km			
1 kilometre								
Flächenmasse : Area								
1 Quadratzentimeter (qcm)		0,155 000 sq. in.	1 square inch (sq. in.)		6,451 626 qcm			
1 square centimetre								
1 Quadratmeter (qm) = 10 000 qcm		10,763 865 sq. ft.	1 square foot (sq. ft.) = 144 sq. in.		0,092 903 qm			
1 square metre		1,195 985 sq. yd.	1 square yard (sq. yd.) = 9 sq. ft.		0,836 131 qm			
1 Quadratkilometer (qkm) = 100 ha								
= 1 000 000 qm		0,386 101 sq. mi.	1 square mile (sq. mi.) = 640 acres		2,589 998 qkm			
1 square kilometre								
1 Ar (a) = 100 qm		119,598 502 sq. yd.						
1 are								
1 Hektar (ha) = 100 a = 10 000 qm		2,471 045 acres	1 acre (A) = 4 840 sq. yd.		0,404 687 ha			
1 hectare								
Raummasse : Volume								
1 Kubikzentimeter (ccm)		0,061 023 cu. in.	1 cubic inch (cu. in.)		16,387 162 ccm			
1 cubic centimetre								
1 Kubikmeter (cbm) = 1 000 000 ccm		35,314 45 cu. ft.	1 cubic foot (cu. ft.) = 1 728 cu. in.		0,028 317 cbm			
1 cubic metre		1,307 943 cu. yd.	1 cubic yard (cu. yd.) = 27 cu. ft.		0,764 559 cbm			
		0,353 145 Reg. tn.	1 register ton. (Reg. tn.) = 100 cu.ft.		2,831 7 cbm			
		0,016 968 therm	1 Therm (th.) = 208,114 550 cu. ft.		58 931 783 cbm			
Flüssigkeitsmasse : Liquid measure								
1 Liter (l)		1,759 79 Imp. pt.	1 imperial pint (Imp. pt.)		0,568 25 l			
1 litre		2,113 42 US pt.	1 US liquid pint (liq. pt.)		0,473 17 l			
		0,879 892 Imp. qt.	1 imperial quart (Imp. qt.) = 2 Imp. pt.		1,136 50 l			
		1,056 710 US qt.	1 US liquid quart (liq.qt.) = 2 liq. pt.		0,946 333 l			
1 Hektoliter (hl) = 100 l		21,997 3 Imp. gal.	1 Imp. gallon (Imp. gal.) = 4 Imp. qt.		0,045 460 hl			
1 hectolitre		26,417 8 US gal.	1 US gallon (US gal.) = 4 liq. qt.		0,037 853 hl			
Gewichte : Weight								
1 Pfund (Pfd.) = 0,5 kg		17,636 96 oz. avdp.	1 avoirdupois ounce (oz. avdp.)		28,349 53 g ¹⁾			
		16,075 36 oz. troy	1 apothecaries' or troy ounce (oz. troy)		31,103 496 g ¹⁾			
		1,102 31 lb. avdp.						
1 Kilogramm (kg) = 2 Pfd.		2,204 622 lb. avdp.	1 avoirdupois pound (lb.avdp.)=16 oz. avdp.		0,453 592 kg			
1 kilogram		2,679 227 lb. troy	1 apothecaries' or troy pound (lb. troy) = 12 oz. troy		0,373 242 kg			
1 Zentner (Ztr.) = 100 Pfd. = 50 kg		1,102 311 US-cwt.	1 US hundredweight (US-cwt.) = 100 lbs.		45,359 242 kg			
		0,984 206 Brit.-cwt.	1 Brit. hundredweight (Brit.-cwt.) = 112 lbs.		50,802 351 kg			
1 Doppelzentner (dz) = 2 Ztr. = 200 Pfd. = 100 kg		2,204 622 US-cwt.						
1 metric quintal		1,968 412 Brit.-cwt.						
1 Tonne (t) = 10 dz. = 20 Ztr. = 2 000 Pfd. = 1 000 kg								
		1,102 311 sh. tn.	1 short ton (sh. tn.) = 2 000 lbs		0,907 185 t			
		0,984 206 l. tn.	1 long ton (l. tn.) = 2 240 lbs		1,016 047 t			
Eisenbahn- und Luftverkehr : Railway and air traffic								
1 Personenkilometer (Pkm)		0,621 370 pass.-mi.	1 passenger - mile (pass.-mi.)		1,609 347 Pkm			
1 passenger-kilometre								
1 Tonnenkilometer (t-km)		0,684 943 sh. tn.-mi.	1 short ton-mile (sh. tn.-mi.)		1,459 975 t-km			
1 metric ton-kilometre		0,611 556 l. tn.-mi.	1 long ton-mile (l. tn.-mi.)		1,635 172 t-km			
Landwirtschaftliche Produkte : Agricultural products								
1 metr.t.	Gegenwert in		1 US-bushel	Gegenwert in		1 Imp. bushel	Gegenwert in	
	US-bushels	Imperial bushels		lb.	metr. t.		lb.	metr. t.
Weizen	36,743	36,743	Weizen	60	0,027 216	Weizen	60	0,027 216
Kartoffeln	36,743	36,743	Kartoffeln	60	0,027 216	Kartoffeln	60	0,027 216
Mengkorn	38,011	.	Mengkorn	58	0,026 308	Roggen	56	0,025 401
Roggen	39,368	39,368	Roggen	56	0,025 401	Mais	56	0,025 401
Mais	39,368	39,368	Mais	56	0,025 401	Leinsamen	52	0,023 587
Leinsamen	39,368	42,396	Leinsamen	56	0,025 401	Gerste	50	0,022 680
Gerste	45,931	44,092	Gerste	48	0,021 772	Hafer	39	0,017 690
Reis (ungeschält)	48,991	.	Reis (ungeschält)	45	0,020 412	1 Austral. bushel		
						Roggen	60	0,027 216
Spelz	61,241	.	Spelz	36	0,016 329	Leinsamen	56	0,025 401
Hafer	68,894	56,529	Hafer	32	0,014 515	Reis	42	0,019 051
Sojabohnen	36,743	.	Sojabohnen	60	0,027 216	Hafer	40	0,018 144

¹⁾ Gold-, Silber-, Juwelen- und Apothekengewicht. (Used for gold, silver, jewels and by pharmacies.)