

STATISTISCHE BERICHTE

Unverkäufliches
Freiexemplar



Herausgeber: Statistisches Bundesamt / Wiesbaden

Arb.-Nr. II/10/32

Erschienen am 11. Mai 1954

INTERNATIONALE MONATZAHLEN März 1954

Nachdruck — auch auszugsweise — nur mit Quellenangabe gestattet.

Erläuterung zu den Tabellen

Bei der Tabelle über Eisenerzförderung werden nun auch bei Mexiko Angaben über die Bruttoförderung veröffentlicht (bisher nur Eiseninhalt).

Für Norwegen wurde die Reihe über die Aussenhandelswerte unwesentlich geändert, da der Handel mit Silber in die Angaben einbezogen wurde.

Ab Januar 1952 liegen den Einfuhrzahlen Neuseelands die tatsächlichen cif-Werte zu Grunde. Früher bezogen sie sich auf die um 10 vH erhöhten jeweiligen Inlandswerte des Ausfuhrlandes.

Für Irland wurde ein neuer Preisindex der Lebenshaltung berechnet. Der von Originalbasis August 1953 umbasierte Index wurde mit dem alten Index verkettet.

Das vorliegende Heft bringt die vierteljährlich vorgesehenen Übersichten über

Weltproduktion

Elektrizität, Brenn- und Rohstoffe sowie die dazugehörigen Schaubilder

Erwerbstätigkeit

Index der Beschäftigten in der verarbeitenden Industrie

Ausserdem erschienen folgende Sondertabellen:

Unterricht und Bildung

Spielfilmproduktion

Bau- und Wohnungswesen

Anzahl der Wohnungseinheiten
Nach Grösse und Ausstattung
Nach Nutzungsdichte

Verkehr

Güterverkehr über See im Auslandsverkehr
Güterverkehr auf Binnenwasserstrassen
Ziviler Luftverkehr

Inhalt

Das Inhaltsverzeichnis enthält jeweils alle in den Berichten des laufenden Kalenderjahres
veröffentlichten Tabellen.

X an der Seitenzahl kennzeichnet die Tabellen des vorliegenden Berichtes.

	Bericht	Seite	Erscheinungs- folge
Vorbemerkung	März 1954	5 ^X	monatl.
<u>Graphische Darstellungen</u>			
Weltproduktion	"	6 ^X	vj.
Internationale Wirtschaftskurven	"	8 ^X	"
S O N D E R T A B E L L E N			
<u>Bevölkerung</u>			
Ländliche Bevölkerung seit 1900 in verschiedenen Ländern	Januar 1954	8	einh.
<u>Unterricht und Bildung</u>			
Anzahl und Auflagehöhe der Tageszeitungen	Februar 1954	8	"
Rundfunkstationen	"	9	"
Lichtspielhäuser	"	10	"
Spielfilmproduktion	März 1954	11 ^X	"
<u>Erwerbstätigkeit</u>			
Streiks und Aussperrungen	Februar 1954	11	"
<u>Land-, Forst-, Viehwirtschaft und Fischerei</u>			
Anbau und Ernte von			
Weizen	Januar 1954	11	"
Hafer	"	12	"
Gerste	"	13	"
Roggen	"	14	"
Reis	"	15	"
Rosinen (Gewinnung)	"	16	"
Erdnüssen	Februar 1954	13	"
Tee	Januar 1954	16	"
Kaffee	"	17	"
Kakao	"	18	"
Tabak	"	19	"
Viehbestand			
Rindvieh	"	20	"
Gewinnung von Fleisch	Februar 1954	14	"
Walfang und Gewinnung von Waltran	"	15	"
Landstationen und Walfangflotten in Betrieb	"	15	"
Geschätzter Kalorienwert und Proteingehalt der Lebensmittelver- sorgung	Januar 1954	22	"
<u>Industrie und Energiewirtschaft</u>			
Industrieller Verbrauch von Baumwolle	Februar 1954	16	"
<u>Bau- und Wohnungswesen</u>			
Anzahl der Wohnungseinheiten			
Nach Grösse und Ausstattung	März 1954	12 ^X	"
Nach Nutzungsdichte	"	16 ^X	"
<u>Verkehr</u>			
Bestand an Kraftfahrzeugen 1953	Februar 1954	17	"
Bestand an Eisenbahnfahrzeugen	"	18	"
Bestand der Handelsmarinen	"	21	"
Güterverkehr über See im Auslandsverkehr	März 1954	18 ^X	"
Güterverkehr auf Binnenwasserstrassen	"	19 ^X	"
Ziviler Luftverkehr	"	20 ^X	"

LAUFENDE TABELLEN

Weltproduktion

Elektrizität, Brenn- und Rohstoffe	März	1954	22 x	vj.
--	------	------	------	-----

Erwerbstätigkeit

Index der Beschäftigten in der verarbeitenden Industrie	"		23 x	"
Arbeitslosigkeit	"		24 x	"

Industrie und Energiewirtschaft

Index der industriellen Produktion	"		26 x	monatl.
Produktion ausgewählter Erzeugnisse				
Steinkohlenförderung	"		27 x	"
Eisenerzförderung	"		28 x	"
Roh eisenerzeugung	"		29 x	"
Rohstahlerzeugung	"		30 x	"
Gewinnung von Blei	"		31 x	"
Gewinnung von Zink	"		31 x	"
Erdölförderung	"		32 x	"
Elektrizitätserzeugung	"		33 x	"
Gaserzeugung (Gewinnung von Naturgas und Gaserzeugung in Gaswerken)	"		34 x	"

Handel

Aussenhandel, Ein- und Ausfuhrwerte	"		35 x	"
Index des Aussenhandelsvolumens	"		39 x	"

Verkehr

Eisenbahngüterverkehr, Betriebsnettotonnenkilometer	"		40 x	"
---	---	--	------	---

Geld- und Kreditwesen

Internationale Devisenkurse	"		41 x	"
-----------------------------------	---	--	------	---

Preise

Index der Grosshandelspreise	"		42 x	"
Index der Grundstoffpreise	"		43 x	"
Preisindex der Lebenshaltung	"		44 x	"

Löhne

Monats-, Wochen- und Stundenverdienste in der Industrie	"		46 x	"
---	---	--	------	---

Anhang

Masse und Gewichte	"		47 x	"
--------------------------	---	--	------	---

Vorbemerkung

Die Internationalen Monatszahlen enthalten aus der Fülle des ausländischen statistischen Materials diejenigen Zahlenreihen, die für die außenwirtschaftlichen Beziehungen der Bundesrepublik von besonderer Bedeutung sind oder wichtige Anhaltspunkte für einen Vergleich der Entwicklung der deutschen Wirtschaft mit der des Auslandes bieten.

Als Quelle dienen die vom Statistischen Amt der Vereinten Nationen für das „Monthly Bulletin of Statistics“ ausgewählten Serien sowie die statistischen Veröffentlichungen der der UN angeschlossenen internationalen Körperschaften (FAO, International Monetary Fund usw.). Die Zahlen werden soweit möglich nach den vorliegenden Originalquellen der betreffenden Länder ergänzt und laufend – ohne besondere Kennzeichnung – nach dem neuesten Stand berichtet.

Hinsichtlich der Benutzung der Monatszahlen ist darauf hinzuweisen, daß die Angaben für die einzelnen Länder untereinander nicht immer restlos vergleichbar sind. Durch Fußnoten ist auf wesentliche Unterschiede in der Methode, die die Vergleichbarkeit der Länderergebnisse beeinträchtigen, und auf sonstige Besonderheiten einzelner Reihen aufmerksam gemacht. Im Rahmen des verfügbaren Raumes ist es leider nicht möglich, eine eingehendere oder gar erschöpfende Beschreibung des methodischen Aufbaues der einzelnen Reihen zu bringen. Benutzern der Internationalen Monatszahlen, die sich hierfür interessieren, stehen jedoch im Statistischen Bundesamt – Abt. II, Referat 13 „Auslandsstatistik“ – die herangezogenen Quellen zur Einsichtnahme zur Verfügung.

Grundsätzliche Änderungen innerhalb der Reihe, die den zeitlichen Vergleich beeinträchtigen, sind durch einen Querstrich in der Zahlenreihe angedeutet.

Abkürzungen und Zeichenerklärungen

DM	-	Deutsche Mark	kWh	-	Kilowattstunde
\$	-	Dollar	vH	-	vom Hundert
£	-	Pfund Sterling	vT	-	vom Tausend
Mill.	-	Millionen	Ø	-	Monatsdurchschnitt
Mrd.	-	Milliarden	vj.	-	vierteljährlich
cbm	-	Kubikmeter	hj.	-	halbjährlich
kW	-	Kilowatt	einm.	-	einmalig (im Kalenderjahr)
—	an Stelle einer Zahl	=	nichts vorhanden		
0	an Stelle einer Zahl	=	mehr als nichts, aber weniger als die Hälfte der kleinsten Einheit, die in der Tabelle zur Darstellung gebracht werden kann		
.	an Stelle einer Zahl	=	kein Nachweis vorhanden		
...	an Stelle einer Zahl	=	Angaben fallen später an.		

Abweichungen in den Summen erklären sich durch Runden der Zahlen.

WELTPRODUKTION (Monatsdurchschnitt)

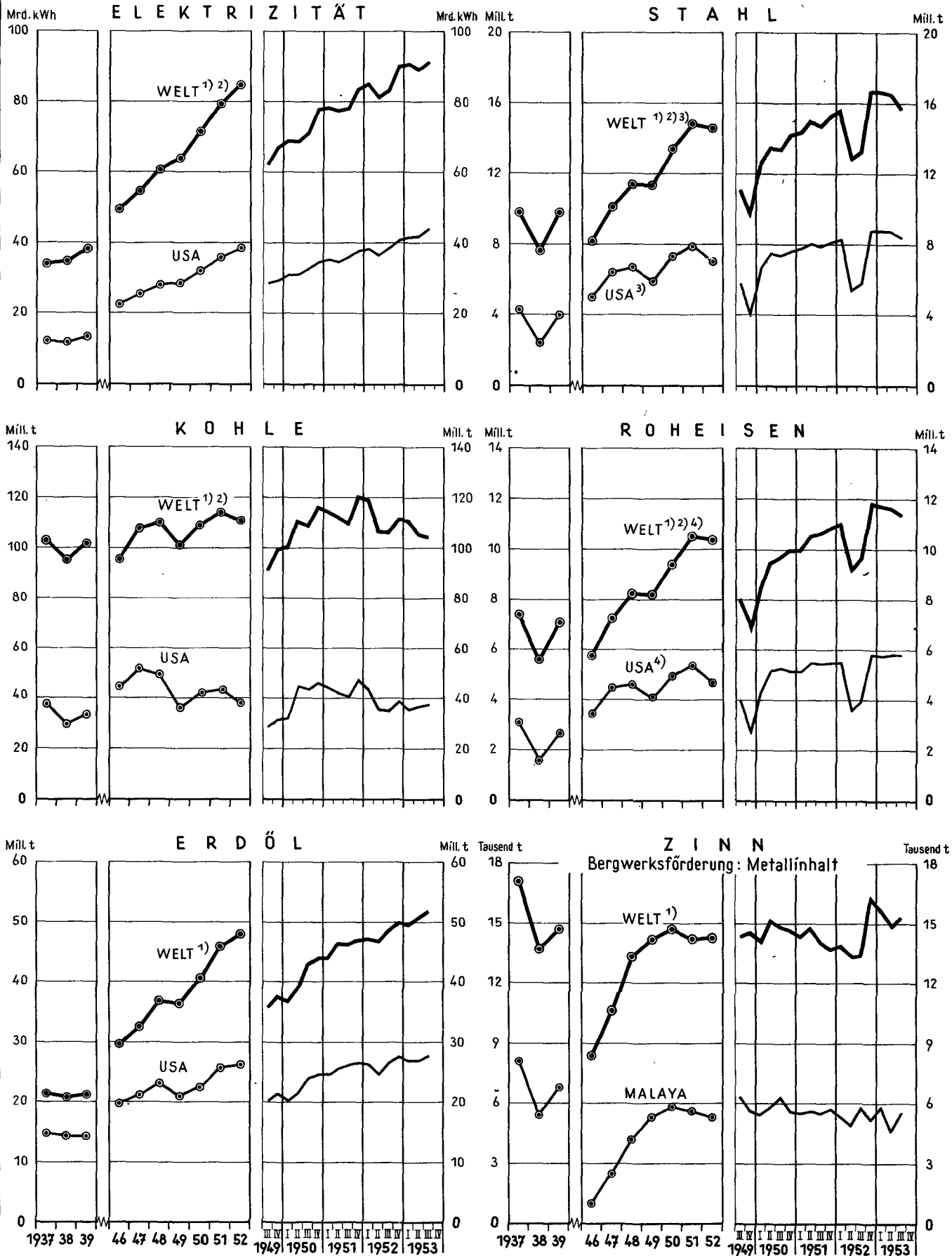

¹⁾ Ohne UdSSR. - ²⁾ Ohne China. - ³⁾ Produktion von Stahlrohblöcken und Stahlformguß. - ⁴⁾ Einschl. Ferrolegierungen.

NOCH: WELTPRODUKTION (Monatsdurchschnitt)

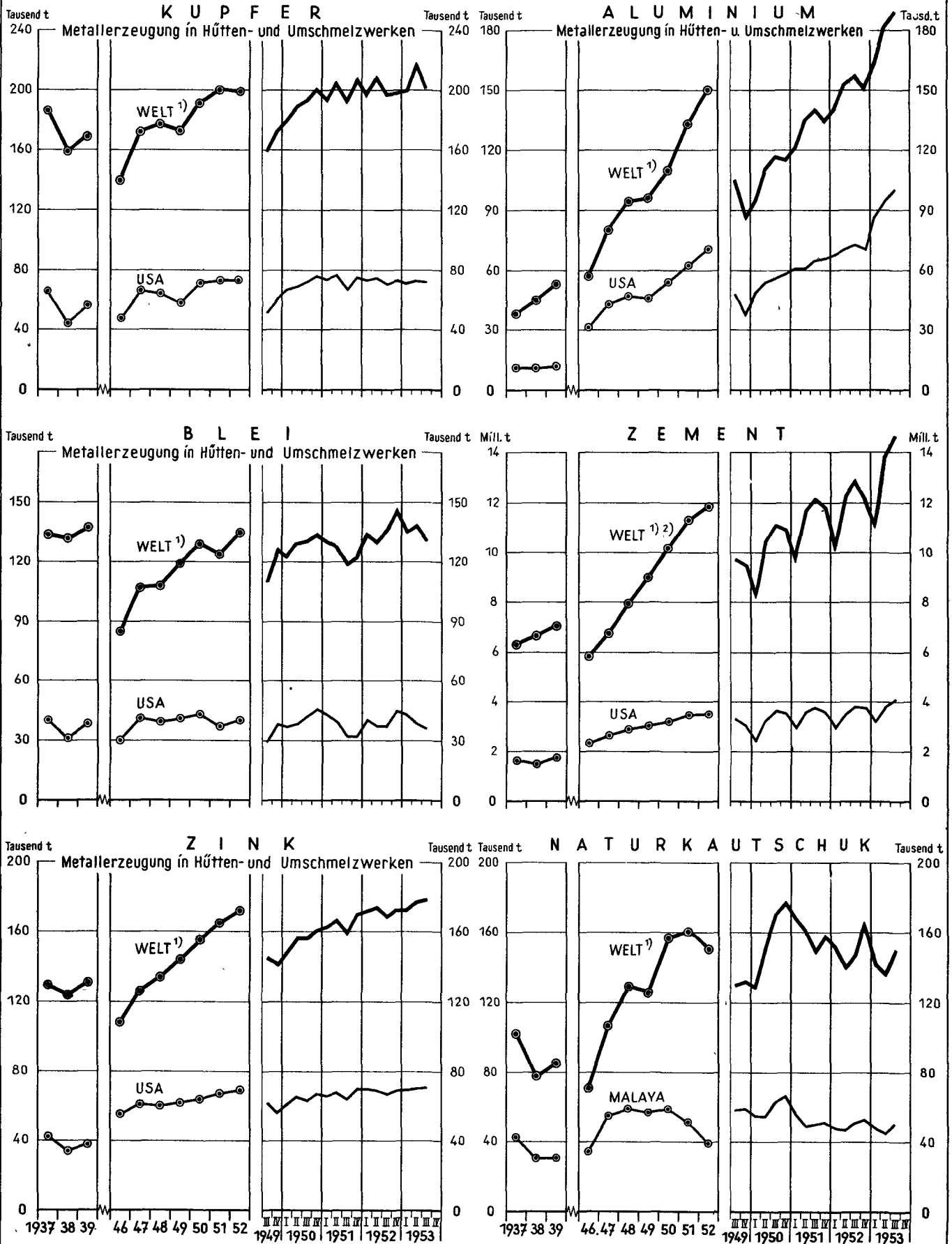

¹⁾ Ohne UdSSR. - ²⁾ Ohne China.-

INTERNATIONALE WIRTSCHAFTSKURVEN

(Monatsdurchschnitte bzw. Monatszahlen)

— Bundesrepublik Deutschland

— Frankreich

..... Großbritannien

--- USA

INDEX DER INDUSTRIELLEN PRODUKTION (1950 = 100)

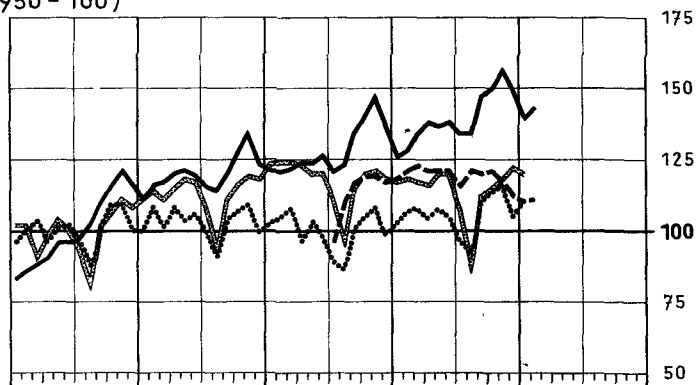
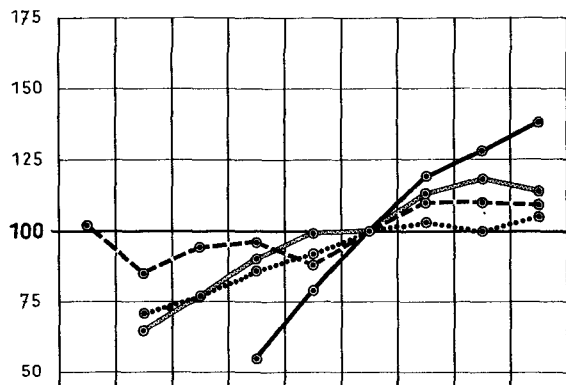

STEINKOHLLENFÖRDERUNG ¹⁾

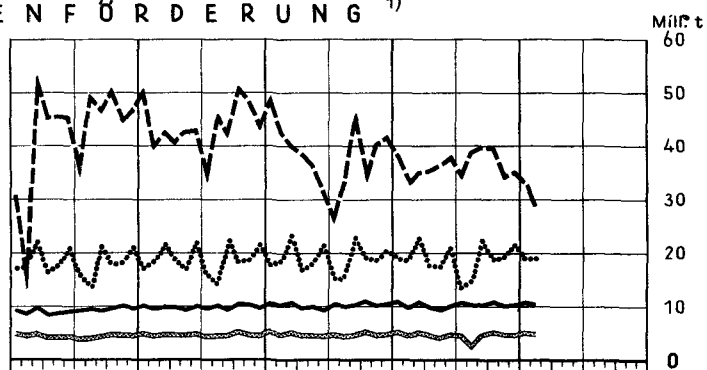
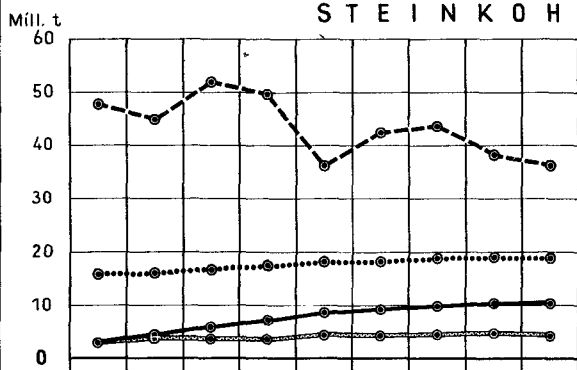

ROHEISENERZEUGUNG ¹⁾

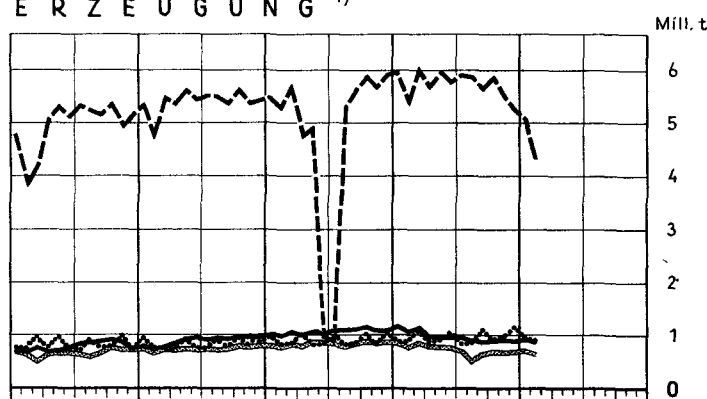
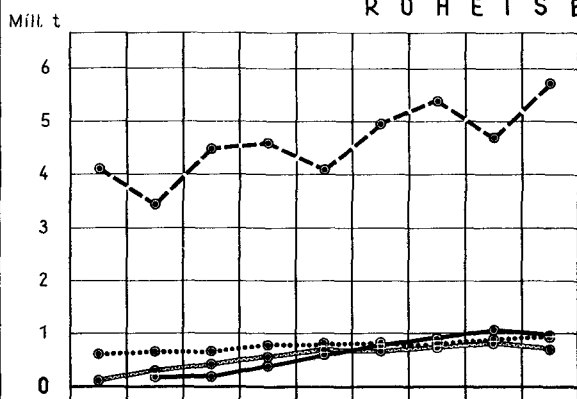

ROHSTAHLERZEUGUNG ¹⁾

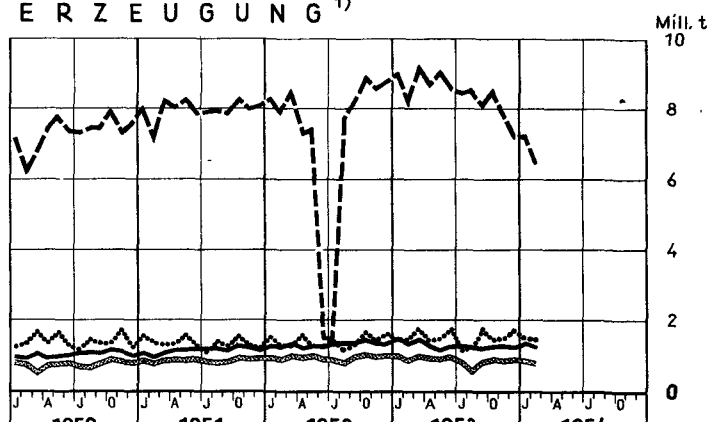
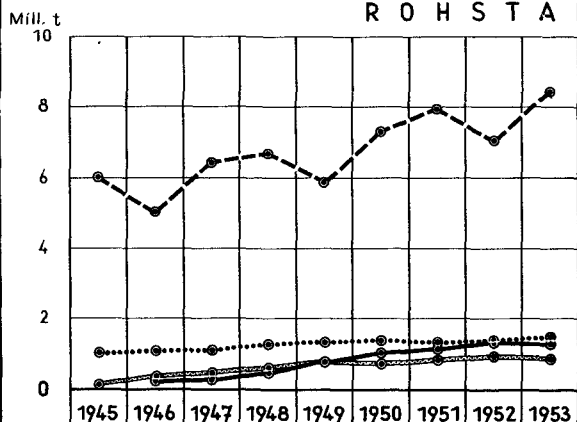

¹⁾ Großbritannien: Monatszahlen umfassen 4 bzw. 5 Wochen (vergl. Tabellen)

NOCH: INTERNATIONALE WIRTSCHAFTSKURVEN (Monatsdurchschnitte bzw. Monatszahlen)

— Bundesrepublik Deutschland — Frankreich Großbritannien - - - - - USA

G A S E R Z E U G U N G I N G A S W E R K E N ¹⁾

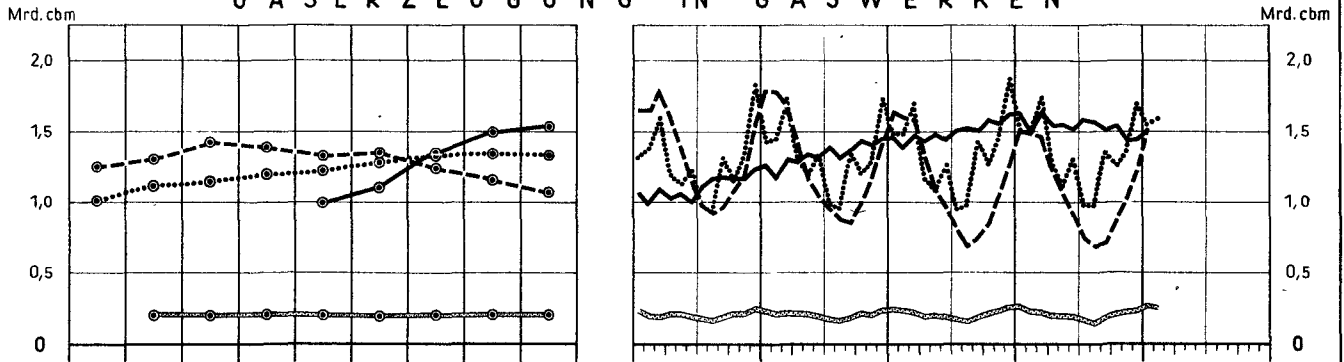

E L E K T R I Z I T Ä T S E R Z E U G U N G

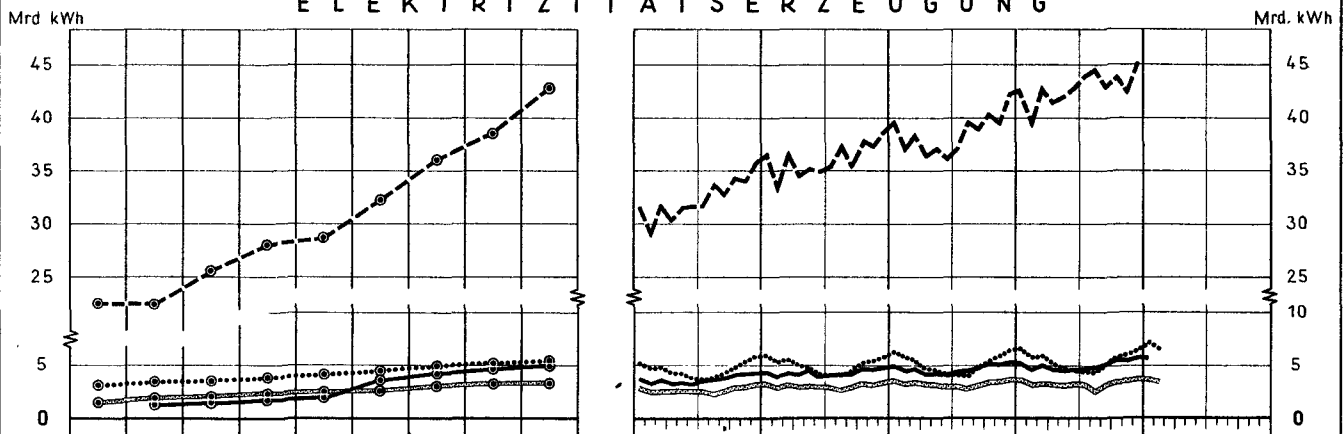

A U S S E N H A N D E L ²⁾

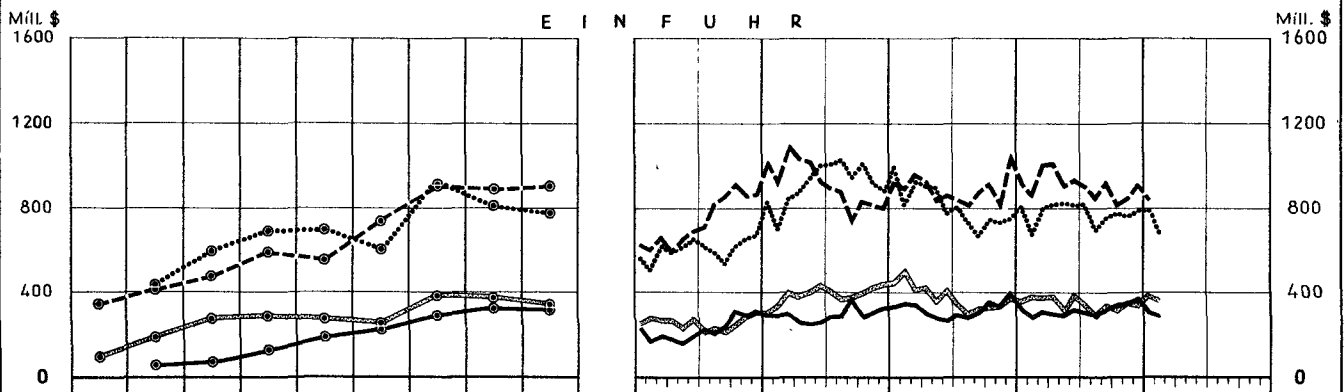

A U S F U H R

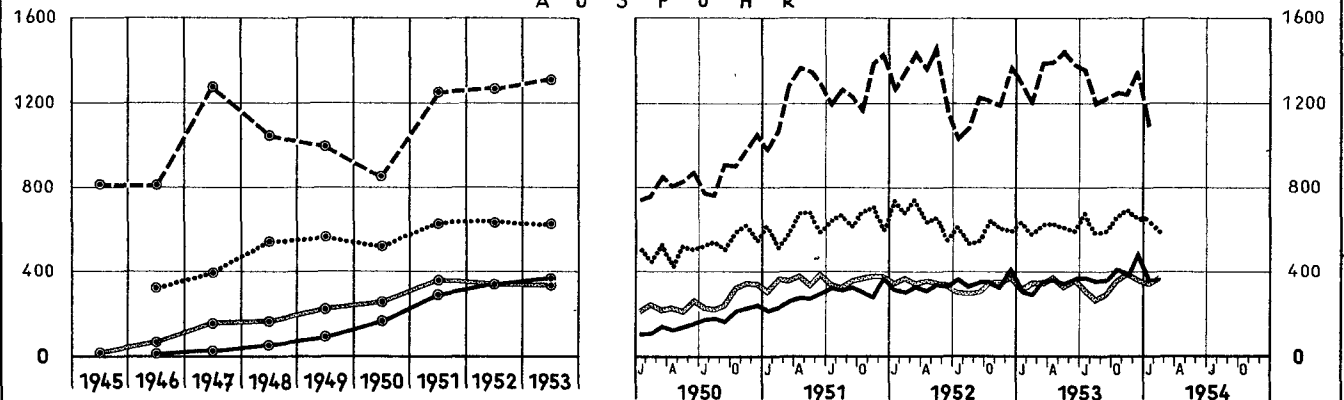

¹⁾ Großbritannien: Monatszahlen umfassen 4 bzw. 5 Wochen (vergl. Tabellen). - ²⁾ Bundesrepublik Deutschland und Frankreich: Spezialhandel, Großbritannien und USA: Generalhandel; Deutschland 1946 Bi-Zone.

TABELLENTEIL

SONDERTABELLEN

Spielfilmproduktion *

Land	1938	1946	1947	1948	1949	1950	1951	1952
<u>Europa</u>								
Bundesrepublik Deutschland	100 ^{a)}	1	9	23	62	82	60	82
Belgien	2	1
Dänemark	13	13	8	15	10	12	15	16
Finnland	13	12	15	18	16	3	19	27
Frankreich	113	94	72	92	102	106	107	104
Griechenland	8	17
Grossbritannien und Nordirland	85	49	59	63	66	62	64	81
Italien	45	62	60	62	83	97	110	132
Jugoslawien	4	1	10
Niederlande	2	2	2
Norwegen	4	4	3	9	8	2
Österreich	a)	4	13	25	25	17	28	23
Polen	1	8	5	6
Portugal	5	9	10	4	5	5
Schweden	29	34	43	35	34	28	1	18
Schweiz	3	2	1	2	1	4
Spanien	...	38	49	45	38	50	54	41
Tschechoslowakei	41	12	25	20	20
Ungarn	30	-	2	2	3	3	...	2
<u>Afrika</u>								
Ägypten	54	79	74
Südafrikanische Union	3	2	-
<u>Nordamerika</u>								
Canada	1	2	-	-	-	2
Cuba	...	14	11	24	22
Mexiko	50	74	54	80	110	110	106	99
USA 1)	455	378	369	366	356	383	391	317
<u>Südamerika</u>								
Argentinien	41	32	37	41	45	...	54	50
Brasilien	4	...	9	14	18	19	21	30
Chile	4
Uruguay	2	2
<u>Asien</u>								
China	50	320
Indien	172	195	278	264	288	241	221	263
Japan	...	67	97	138	150	162	205	261
Pakistan	4	6	...	12	...
<u>Australien und Ozeanien</u>								
Australischer Bund	...	3	...	5	1	3
<u>Sowjetunion</u>								
	40	12	...	12	18	...	26	...

* Ergebnis der von der Spitzenorganisation der deutschen Filmwirtschaft (Spio) durchgeführten Ermittlungen auf Grund der filmwirtschaftlichen Jahrbücher der jeweiligen Länder und einer 1952 vorgenommenen Fragebogenerhebung bei den zuständigen Verbänden des Auslands. Die Angaben beziehen sich auf abendfüllende Spielfilme (35 mm) mit einer annähernden Mindestlänge von 1 500 m. Spielfilme, die von mehreren Ländern in Gemeinschaftsproduktion hergestellt wurden, sind im allgemeinen bei jedem der beteiligten Länder gezählt. Herstellungsjahre sind von Land zu Land verschieden.

1) Hergestellte und zur öffentlichen Vorführung gelangte Filme.-
a) Deutsches Reich einschl. Österreich.

Anzahl der Wohnungseinheiten

A) Nach Größe und Ausstattung*

Land	Jahr	Gesamtzahl der Wohnungs- einheiten	Von 100 Wohnungseinheiten hatten Räume 1)				Von 100 Wohnungseinheiten waren ausgestattet mit:				
			1 bis 2	3 bis 4	5 bis 6	7 oder mehr	fließendem Wasser 2)	Gas- an- schluss 3)	elektr. An- schluss	Bade- raum 4)	
Europa											
Bundesrepublik Deutschland 5)6)7)											
Stadtkreise 8)	1950 ⁹⁾	3 733 052	17,1	62,4	16,9	3,6	(95,6)	...	77,3	99,1	29,6
Landkreise	1950 ⁹⁾	5 704 524	11,2	48,7	28,0	12,1	(66,4)	...	19,9	97,9	13,2
insgesamt	1950 ⁹⁾	9 437 576	13,5	54,1	23,6	8,8	(77,9)	...	42,6	98,4	19,7
Stadtkreise 8)	1952 ¹⁰⁾	4 237 085	17,3	63,7	15,7	3,3	(96,1)	...	78,8	99,2	35,6
Landkreise	1952 ¹⁰⁾	6 215 084	11,2	51,0	26,6	11,2	(66,7)	...	20,3	98,1	15,4
insgesamt	1952 ¹⁰⁾	10 452 169	13,7	56,1	22,2	8,0	(78,6)	...	44,0	98,6	23,6
Belgien											
insgesamt	1947	2 815 956	25,5	44,6	22,0	7,9	(48,5)	56,1	...	95,3	8,4
Dänemark											
städtisch	1950	844 410	6,9	65,8	22,0	5,3	...	88,8	99,2	38,3	
Frankreich											
städtisch	1946	7 019 311	51,8	39,1	6,8	1,5	(55,8)	...	60,2	94,3	9,4
ländlich	1946	5 652 346	49,3	38,5	8,9	2,5	(12,9)	...	2,6	82,5	1,6
insgesamt	1946	12 671 659	50,7	38,9	7,8	2,0	(26,6)	...	34,5	89,0	5,9
Griechenland											
städtisch	1940	630 800	60,3	26,4	9,6	3,7	...	3,8	32,7	10,5	
ländlich	1940	1 109 287	71,7	23,7	3,8	0,8	3,7	0,3	
insgesamt	1940	1 740 087	67,6	24,6	5,9	1,9	...	1,4	14,2	4,0	
Grossbritannien 11)											
städtisch 12)	1931	7 814 441	8,6	35,4	42,5	13,5	
ländlich 12)	1931	2 455 690	10,7	39,1	35,7	14,5	
insgesamt 12)	1931	10 270 131	9,2	36,3	40,8	13,7	
städtisch 13)14)	1951	10 675 000	7	40	45	8	(84)	95	65
ländlich 13)14)	1951	2 636 900	7	42	42	9	(74)	79	53
insgesamt 13)14)	1951	13 311 900	7	40	45	8	(81)	93	62 ^{a)}
Irland 15)											
städtisch	1936	220 917	31,8	36,2	19,0	13,0	
ländlich	1936	426 445	14,9	57,9	18,5	8,7	
insgesamt	1936	647 362	20,7	50,4	18,7	10,2	
städtisch 14)	1946	239 465	25,3	41,8	20,5	12,4	(67,3)	91,8	35,5 ^{b)}
ländlich 14)	1946	423 189	10,4	59,2	21,5	8,9	(7,9)	8,6	3,9 ^{b)}
insgesamt 14)	1946	662 654	15,7	52,9	21,2	10,2	(29,3)	38,7	15,3 ^{b)}
Island											
städtisch	1940	15 356	11,8	59,3	21,5	7,4	(85,8)	95,0	33,1
ländlich	1940	7 865	14,7	49,0	23,6	12,7	(53,9)	12,9	6,5
insgesamt	1940	23 221	12,8	55,8	22,2	9,2	(75,0)	67,2	24,1
Jugoslawien											
städtisch	1950	857 109	79,2	18,7	2,1	-	(26,9)	87,4	14,2
ländlich	1950	1 613 151	30,8	...

* Als Wohnungseinheit wird jeder selbständiger Raum oder die Gesamtheit von Räumen in ständigen Bauten bezeichnet, die gegenwärtig oder später von einer Familie bewohnt werden und einen besonderen Zugang zur Strasse, einen Flur oder eine gemeinsame Treppe haben.- Als Räume sind anzusehen: Schlaf-, Ess-, Dienstbotenzimmer, Wohnmansarden, Küchen sowie allgemein auch solche Räume, die mindestens 4 qm gross und vom Fussboden bis zur Decke mit Wänden umgeben sind. Weiterhin kommen abgetrennte Räume, die eindeutig einen Teil der Wohnung bilden, in Frage. Geschäftsräume sind ausgenommen. Die Unterschiede zwischen städtischen und ländlichen Gebieten schwanken von Land zu Land. In einigen Fällen haben sich die städtischen Gebiete von einer Zählung zur anderen nicht verändert. Anderwärts sind auf Grund der Bevölkerungszunahme neue Gebiete hinzugekommen.-

1) Falls sich die vH-Zahlen nicht auf 100 addieren lassen, sind in der Spalte "Gesamtzahl der Wohnungseinheiten" solche mit unbekannter Raumzahl mitenthalten.- 2) Wenn nicht besonders vermerkt, gelten die vH-Zahlen auf der rechten Seite für fließendes Wasser inner- oder ausserhalb der Wohnung, während die vH-Zahlen auf der linken Seite (in Klammer) ausschli. nur auf Wasseranschluss innerhalb der Wohnung hinweisen. "Fließendes Wasser" bedeutet im allgemeinen Anschluss an ein öffentliches Versorgungsnetz. In einigen Fällen, besonders bei ländlichen Gemeinden, kann auch der Rohranschluss an einen Brunnen oder einen Regenwassertank verstanden werden.-

Weitere Anmerkungen siehe nächste Seite.

noch: Anzahl der Wohnungseinheiten

A) Nach Größe und Ausstattung

Land	Jahr	Gesamtzahl, der Wohnungs- einheiten	Von 100 Wohnungseinheiten hatten Räume 1)				Von 100 Wohnungseinheiten waren ausgestattet mit:				
			1 bis 2	3 bis 4	5 bis 6	7 oder mehr	fließendem Wasser 2)	Gas- an- schluss 3)	elektr. An- schluss	Bade- raum 4)	
noch: <u>Europa</u>											
Niederlande 16)											
insgesamt 17)	1930	1 885 567	21,9	34,7	30,3	13,1
städtisch 18)	1947	1 830 860	9,5	27,7	45,7	17,1	(86,6)	...	74,4	94,8	...
ländlich 19)	1947	218 853	17,3	42,5	30,9	9,3	(26,5)	...	7,5	72,1	...
insgesamt	1947	2 049 713	10,4	29,2	44,1	16,3	(80,2)	...	67,2	92,4	...
Norwegen 15)											
städtisch	1930	201 396	25,6	52,7	16,1	5,6
ländlich	1930	451 675	25,5	43,6	19,6	11,3
insgesamt	1930	653 071	25,5	46,4	18,6	9,5
städtisch 20)	1946	244 273	22,9	61,4	13,3	2,4	(95,3)	...	27,4	100,0	31,8
ländlich 20)	1946	611 334	28,7	47,4	17,6	6,3	(53,3)	76,1	10,0
insgesamt 20)	1946	855 607	27,0	51,4	16,4	5,2	(65,3)	82,9	16,2
Österreich 21)											
städtisch 22)	1951	1 173 007	46,7	34,7	11,9	6,7	(44,8)	86,9	55,4	97,2	15,2
ländlich	1951	964 994	41,2	34,3	14,5	10,0	(21,3)	34,6	0,5	82,7	4,9
insgesamt	1951	2 138 001	44,2	34,5	13,1	8,2	(34,2)	63,3	30,6	90,7	10,6
Schweden 14)23)											
städtisch 24)	1939	960 200	47,8	41,2	8,2	2,8	(85,9)	89,8	42,9	99,4	36,5 ^{c)}
städtisch 24)	1945	1 180 800	45,1	43,6	8,7	2,6	(88,5)	90,5	39,4	99,6	43,4 ^{c)}
ländlich	1945	921 000	28,0	51,6	15,3	5,1	(39,3)	40,8	0	86,2	7,2 ^{c)}
insgesamt	1945	2 101 800	37,6	47,1	11,6	3,7	(66,9)	68,7	22,1	93,7	27,6 ^{c)}
Schweiz 25)											
städtisch	1930	227 820	20,8	62,0	17,2	88,3	99,6	56,4	...
städtisch	1941	285 143	24,3	59,5	16,2	84,2	100,0	71,2	...
Tschechoslowakei 26)											
städtisch 27)	1930	850 981	63,6	26,2	7,5	2,7	(34,5)	76,2	19,8	74,5	18,7
städtisch 22)	1946	1 234 279	66,2	27,9	4,2	1,7	...	55,8	22,2	94,1	...
ländlich	1946	1 895 351	70,6	25,7	2,7	1,0	...	22,3	0,5	79,1	...
insgesamt	1946	3 129 630	68,8	26,6	3,3	1,3	...	35,5	9,1	85,0	...
<u>Aussereuropäische Länder</u>											
Ägypten											
insgesamt	1947	4 021 021	55,8	30,2	9,1	4,9
Argentinien											
insgesamt	1946	3 487 182	62,7	27,4	7,2	2,7	...	46,7	5,8	59,7	...
Austral. Bund											
städtisch	1933	962 517	4,1	26,2	53,9	14,7
ländlich	1933	547 154	15,1	29,8	40,2	13,4
insgesamt	1933	1 509 671	8,1	27,5	49,0	14,2
städtisch	1947	1 287 564	6,7	28,7	54,2	10,0	...	96,5	73,0	96,7	89,1
ländlich	1947	586 059	8,7	31,1	47,2	12,2	...	39,7	3,8	48,0	72,5
insgesamt	1947	1 873 623	7,3	29,4	52,0	10,7	...	78,7	51,4	81,5	83,9
Brasilien											
städtisch	1940	2 551 247	(36,3)	47,7	24,6
ländlich	1940	5 398 521	(1,3)	2,5	0,5
insgesamt	1940	7 949 768	(12,5)	17,0	8,3

3) In den meisten Fällen Kochgas aus dem öffentlichen Versorgungsnetz.- 4) Wenn nicht besonders vermerkt, private Baderäume oder Baderäume für mehrere Wohnungen.- 5) Ohne West-Berlin.- 6) Nur Normalwohnungen. In der Aufteilung der Wohnungseinheiten nach Zahl der Räume sind Küchen aller Größen und Zimmer mit 6 und mehr qm Grundfläche berücksichtigt.- 7) Ausstattung mit Baderäumen bedeutet Zahl der Normalwohnungen mit Bad.- 8) Nur kreisfreie Städte.- 9) Ergebnisse der Wohnungszählung vom 13.9.1950.- 10) 31.12.1952. Fortschreibungsergebnisse für Normalwohnungen insgesamt und für die Zahl der Räume in Wohnungseinheiten, geschätzte Fortschreibungsergebnisse für Zahl der Wohnungen nach der Ausstattung.- 11) Ohne Nordirland.- 12) Nur Häuser in Privatbesitz.-

Weitere Anmerkungen siehe nächste Seite.

noch: Anzahl der Wohnungseinheiten
A) Nach Größe und Ausstattung

Land	Jahr	Gesamtzahl der Wohnungs- einheiten	Von 100 Wohnungseinheiten hatten Räume 1)				Von 100 Wohnungseinheiten waren ausgestattet mit:				
			1 bis 2	3 bis 4	5 bis 6	7 oder mehr	fließendem Wasser 2)	Gas- an- schluss 3)	elektr. An- schluss	Bade- raum 4)	
noch: <u>Aussereurop.</u>											
<u>Länder</u>											
Canada 15)											
städtisch	1941	1 416 893	5,5	25,8	42,8	25,9	(89,5)	96,5	76,2
ländlich	1941	1 158 851	12,0	26,9	29,2	31,9	(23,5)	35,6	16,4
insgesamt	1941	2 575 744	8,4	26,3	36,7	28,6	(60,5)	69,2	49,3
städtisch	1951	2 155 035	5,6	31,9	43,1	19,4	(94,1)	...	31,2	99,3	77,4
ländlich	1951	1 254 260	8,7	26,0	32,4	32,9	(39,5)	...	3,8	65,9	21,5
insgesamt	1951	3 409 295	6,7	29,7	39,2	24,4	(74,1)	...	21,2	87,0	56,8
Ceylon											
städtisch	1946	148 979	67,3	22,6	10,1			20,7 ^{d)}	...
Columbien											
städtisch	1938	433 645	(38,0)	47,8	...
ländlich	1938	1 176 391	(1,3)	2,2	...
insgesamt	1938	1 610 036	(11,2)	14,5	...
städtisch	1951	615 757	21,4	33,9	20,5	24,2	(62,7)	66,0	...	63,5	46,6
ländlich	1951	1 096 760	41,3	38,8	11,6	8,3	(5,1)	7,3	...	4,2	2,5
insgesamt	1951	1 712 517	34,1	37,1	14,8	14,0	(25,6)	28,4	...	25,5	18,4
Dominikanische Republik											
städtisch	1950	110 039	40,4	34,5	14,9	10,0	(18,1)	57,2	...	46,1	...
ländlich	1950	320 613	57,0	36,1	5,7	1,2	(0,7)	2,7	...	1,9	...
insgesamt	1950	430 652	52,8	35,7	7,9	3,5	(5,2)	16,6	...	13,2	...
El Salvador											
städtisch	1950	133 874	84,9	9,5	3,1	2,4	(45,3)	54,7	...	39,1	35,8
Guatemala											
städtisch	1949	158 452	68,4	18,9	6,7	4,9	(32,2)	...	1,4	37,1	19,0
Neuseeland											
städtisch	1936	236 308	4,8	31,9	52,1	10,8	
ländlich	1936	113 597	11,1	31,6	43,9	13,0	
insgesamt	1936	349 905	6,9	31,8	49,5	11,5	
städtisch	1945	286 290	5,6	37,4	50,2	6,5	...	95,0	40,1	98,2	95,1
ländlich	1945	117 044	6,9	31,9	50,1	10,6	...	39,2	0,9	78,6	82,6
insgesamt	1945	403 334	6,0	35,8	50,1	7,7	...	78,7	28,7	92,6	91,5
Nicaragua 16)											
städtisch	1940	45 802	38,7	55,7	5,6		31,2	...
ländlich	1940	76 251	92,7	7,3	0		0,9	...
insgesamt	1940	122 053	72,4	25,5	2,1		12,3	...
Puerto Rico											
städtisch	1940	121 846	39,5	29,0	19,0	11,4	(48,5)	92,5	...	60,6	42,1
ländlich	1940	240 042	53,1	36,1	7,4	2,3	(7,0)	24,1	...	11,8	5,5
insgesamt	1940	361 888	48,5	33,7	11,3	5,4	(21,0)	47,2	...	28,2	17,8
städtisch	1950	195 000	27,0	35,0	38,0		(57,0)	99,0	31,0
ländlich	1950	261 000	31,0	54,0	15,0		(15,0)	99,0	4,0
insgesamt	1950	456 000	29,0	46,0	25,0		(34,0)	99,0	16,0

13) Alle separaten Wohnungseinheiten.- 14) Wasseranschluss: Anschlüsse, die sowohl ausschl. einer wie auch mehreren Familien gleichzeitig zur Verfügung stehen, sind als Innenanschluss (in Klammer) erfasst. Ohne Zapfstellen auf offenen Höfen oder öffentliche Standrohre.- 15) Haushaltungen.- 16) Benutzte Wohnungseinheiten.- 17) Wohnungseinheiten: Räume, die durch eine Haushaltung (1 oder mehrere Personen) benutzt werden, ohne Rücksicht darauf, ob jeweils ein separater Eingang vorhanden ist oder nicht.- 18) Alle nichtbäuerlichen Wohnungseinheiten zusammengefasst.- 19) Nur bäuerliche Wohnungseinheiten.- 20) Ohne die Provinz Finnmark mit etwa 60 000 Bewohnern.- 21) Räume mit nur 15 qm oder weniger sind jeweils nur als halber Raum gezählt.-

Weitere Anmerkungen siehe nächste Seite.

noch: Anzahl der Wohnungseinheiten
A) Nach Größe und Ausstattung

Land	Jahr	Gesamtzahl der Wohnungs- einheiten	Von 100 Wohnungseinheiten hatten Räume 1)				Von 100 Wohnungseinheiten waren ausgestattet mit:				
			1 bis 2	3 bis 4	5 bis 6	7 oder mehr	fließendem Wasser 2)	Gas- an- schluss 3)	elektr. An- schluss	Bade- raum 4)	
noch: <u>Aussereurop.</u> <u>Länder</u>											
Republik Panama											
städtisch	1950	72 610	77,2	16,5	4,9	1,4	...	94,0
ländlich	1950	97 683	85,7	12,5	1,5	0,3	...	10,2
insgesamt	1950	170 293	82,1	14,2	2,9	0,8	...	45,8
Südafrikanische Union											
Weisse Bevölkerung											
städtisch	1936	236 160	15,3	49,5	26,4	8,8
städtisch	1946	360 396	15,7	51,7	27,8	4,4
Farbige Bevölkerung											
städtisch	1946	276 900	59,2	31,7	6,5	1,3
USA											
städtisch	1940	21 616 352	11,4	32,0	40,0	15,2	(92,5)	96,0	68,5	94,3	83,5 ^{b)}
ländlich	1940	15 709 118	13,0	33,8	31,7	20,1	(36,9)	41,9	12,4	54,3	27,2 ^{b)}
insgesamt	1940	37 325 470	12,1	32,7	36,5	17,3	(69,1)	73,2	44,9	77,5	59,8 ^{b)}
städtisch	1950	29 044 249	10,6	37,2	39,7	12,6	(97,0)	98,9	71,3	98,9	85,0 ^{b)}
ländlich	1950	15 853 493	10,2	36,0	35,0	18,8	(58,9)	62,0	27,5	85,9	42,0 ^{b)}
insgesamt	1950	44 897 742	10,4	36,7	38,1	14,8	(83,5)	85,9	55,8	94,3	70,0 ^{b)}

22) Städte mit 5 000 oder mehr Einwohnern.- 23) Nur Räume ab 6 qm.- 24) Orte mit 1 000 oder mehr Einwohnern.-

25) Nur 44 Gemeinden; Küchen sind nicht als Raum gezählt.- 26) Nur Böhmen, Mähren und Schlesien.- 27) Städte mit 10 000 oder mehr Einwohnern.-

a) "Eingebaute Baderäume", d.h. fest installierte Bäder mit Abflussrohren, die aus den Gebäuden herausführen.-

b) Nur private Baderäume.- c) Duschräume und Saunabäder ausgenommen.- d) 1947.

noch: Anzahl der Wohnungseinheiten
B) Nach Nutzungsdichte**

Land	Jahr	Gesamtzahl der Wohnungs- einheiten 1)	Je 100 Wohnungseinheiten hatten folgende Nutzungsdichte je Raum 2)						
			unbenutzt	0,50 oder weniger	0,51 bis 1,00	1,01 bis 1,50	1,51 bis 2,00	2,01 bis 2,50	2,51 oder mehr
Europa									
Bundesrepublik Deutschland 3)									
Stadtkreise 4)	1950	5 858 632	a)		91,2			8,8	
Landkreise	1950	8 775 241	a)		88,4			11,6	
Belgien insgesamt	1947	2 867 789	1,8	5,8	36,0	19,7	20,3	4,8	11,6
Dänemark städtisch	1950	844 410	0,4	33,4	49,3	12,4	3,8	0,4	0,3
Frankreich städtisch	1946	6 972 903	-	15,2	46,1	15,5	13,8	2,1	7,3
ländlich	1946	5 511 663	-	17,2	34,4	14,3	13,9	3,6	16,6
Griechenland städtisch	1940	630 800	5,1	6,7	28,1	7,7	24,5	5,1	22,8
ländlich	1940	1 109 287	2,5	3,9	14,9	10,8	19,2	9,3	39,4
Grossbritannien 5)6)									
städtisch	1951	11 788 200	-	81	12	5		2	
ländlich	1951	2 693 300	-	83	11	4		2	
Irland 5)									
städtisch	1936	220 917	0,5	18,9	34,2	14,1	13,9	4,6	13,8
ländlich	1936	426 445	0,5	19,3	37,5	17,7	13,8	4,8	6,4
städtisch	1946	239 465	0,5	21,5	36,2	15,2	13,0	4,2	9,4
ländlich	1946	423 189	0,5	22,9	39,1	17,7	12,1	3,8	3,9
Island städtisch	1940	15 356	0,7	6,1	41,9	29,9	15,6	3,5	2,2
ländlich	1940	7 865	0,7	4,9	29,0	28,0	21,6	7,1	8,7
Niederlande städtisch 7)	1947	1 837 159	0,3	22,9	50,5	14,6	6,4	1,9	3,4
ländlich 8)	1947	219 112	0,1	7,1	35,4	24,8	16,8	6,0	9,8
Norwegen 9)									
städtisch	1930	201 396	-	15,4	43,8	18,8	13,3	3,6	5,1
ländlich	1930	451 675	-		87,4			12,6	
städtisch	1946	244 273	-	14,3	54,2	19,7	9,1	1,3	1,4
ländlich	1946	611 334	-		93,8			6,2	
Österreich 10)									
städtisch 11)	1951	1 173 007	-	25,5	59,6		11,3		3,6
ländlich	1951	964 994	-	22,0	55,1		16,2		6,7
Schweden 12)									
städtisch 13)	1939	960 200	2,8	13,2	47,8	19,1	12,5	2,1	2,4
städtisch 13)	1945	1 180 800	0,6	15,6	48,9	19,5	11,3	1,8	2,3

** Siehe Fussnote * zur vorhergehenden Übersicht A) "Nach Grösse und Ausstattung". Erwachsene und Kinder wurden jeweils als Person gezählt.-

1) Die Gesamtzahl der Wohnungseinheiten braucht nicht immer mit der von Übersicht A) übereinzustimmen, da die unbenutzten bzw. Wohnungseinheiten mit unbekannter Nutzungsdichte hier nicht inbegriffen sind.- 2) In Fällen wo sich die vH-Zahlen nicht auf 100 addieren lassen, sind in der Spalte "Gesamtzahl der Wohnungseinheiten" solche mit unbekannter Nutzungsdichte mitgezählt.- 3) Ergebnisse der Wohnungszählung vom 13.9.1950 ohne West-Berlin. Zu Grunde gelegt sind nicht Wohnungseinheiten sondern Wohnparteien. Als Wohnparteien gelten Personengemeinschaften, die durch gemeinsame Haushaltsführung wirtschaftlich miteinander verbunden sind. Ausserdem gelten als Wohnparteien auch solche alleinstehende Personen, die eine eigene Haushaltung führen oder als Familienfremde bei einer anderen Wohnpartei in Untermiete leben.- 4) Nur kreisfreie Städte.- 5) Haushaltungen.- 6) Ohne Nordirland.-

Weitere Anmerkungen siehe nächste Seite.

noch: Anzahl der Wohnungseinheiten
B) Nach Nutzungsdichte

Land	Jahr	Gesamtzahl der Wohnungs- einheiten ¹⁾	Je 100 Wohnungseinheiten hatten folgende Nutzungsdichte je Raum 2)						
			unbenutzt	0,50 oder weniger	0,51 bis 1,00	1,01 bis 1,50	1,51 bis 2,00	2,01 bis 2,50	2,51 oder mehr
noch: <u>Europa</u>									
Schweiz 14)									
städtisch	1930	227 820	1,7	13,3	52,4	20,8	9,4		2,4
städtisch	1941	285 143	1,3	15,9	56,6	18,3	6,7		1,2
Tschechoslowakei 15)									
städtisch 16)	1930	850 981	1,2	2,7	15,4	41,8			38,9
städtisch 11)	1946	908 598	5,4	2,1	15,6	48,3			28,6
<u>Aussereuropäische Länder</u>									
Australischer Bund									
städtisch	1933	962 517	-	27,0	52,3	14,2	4,4	0,6	0,4
ländlich	1933	547 154	-	22,3	47,0	17,0	9,0	1,5	1,6
städtisch	1947	1 287 564	-	29,0	52,0	12,0	3,8	0,5	0,8
ländlich	1947	586 059	-	29,6	48,7	13,7	5,4	0,8	1,1
Canada 5)									
städtisch	1951	2 155 035	-	31,1	52,4	11,5	3,8	0,6	0,6
ländlich	1951	1 254 260	-	35,1	42,2	12,6	6,1	1,6	2,5
Ceylon									
städtisch 17)	1946	148 979	-	4,0	12,4	10,9	17,1	8,6	47,0
Guatemala									
städtisch	1949	151 134	-		8,6		26,0		65,4
Neuseeland									
städtisch	1945	290 432	2,5	30,5	52,7	11,3	2,6	0,2	0,2
ländlich	1945	131 358	12,6	25,7	45,0	12,7	3,4	0,3	0,5
Nicaragua									
städtisch	1940	45 802	-		5,6		21,0		73,4
ländlich	1940	76 251	-		4,9		8,3		86,8
Puerto Rico									
städtisch	1940	118 481	-	9,3	32,4	16,6	18,6		23,1
ländlich	1940	233 683	-	3,9	17,1	14,3	19,7		45,0
städtisch 17)	1950	195 000	3	49		18	16		14
ländlich 17)	1950	261 000	4	30		16	20		30
Singapur									
städtisch 17)	1947	160 000	-	0	12	2	15	6	65
USA									
städtisch	1940	20 596 500	-	31,0	52,1	10,0	4,1		1,6
ländlich	1940	14 258 032	-	31,2	41,4	12,8	7,7		5,7
städtisch	1950	28 153 273	-		86,5	8,6		4,6	
ländlich	1950	14 128 660	-		79,0	11,3		9,2	

7) Alle nichtbäuerlichen Wohnungseinheiten zusammengefasst.- 8) Nur bäuerliche Wohnungseinheiten.- 9) Ohne die Provinz Finnmark mit etwa 60 000 Bewohnern.- 10) Räume mit nur 15 qm oder weniger sind jeweils nur als halber Raum gezählt.- 11) Städte mit 5 000 oder mehr Einwohnern.- 12) Nur Räume ab 6 qm.- 13) Orte mit 1 000 oder mehr Einwohnern.- 14) Nur 44 Gemeinden; Küchen sind nicht als Raum gezählt.- 15) Nur Böhmen, Mähren und Schlesien.- 16) Städte mit 10 000 oder mehr Einwohnern.- 17) Nichtamtlich.-
a) Am 13.9.1950 wurden in der Bundesrepublik Deutschland insgesamt 20 260 leerstehende Wohnungen gezählt.

Güterverkehr über See im Auslandsverkehr*

Geladene Güter - Gelöschte Güter

1000 t

Land	1933		1938		1949		1950		1951		1952		1953	
	ge-laden	ge-löscht	ge-laden	ge-löscht	ge-laden	ge-löscht	ge-laden	ge-löscht	ge-laden	ge-löscht	ge-laden	ge-löscht	ge-laden	ge-löscht
Europa														
Bundesrepublik Deutschland 1)	15 478	29 151	5 318	15 552	9 887	13 477	10 265	20 482	10 692	24 640	12 045	22 676
Belgien	11 311	14 951	9 119	12 959	11 562	11 924	14 607	17 047	12 407	17 610
Dänemark	1 860	10 100	2 049	10 602	1 670	10 247	2 198	12 370	2 361	11 988	2 651	11 818
Finnland	6 249	2 472	6 695	3 788	4 705	3 223	6 001	4 021	7 257	5 537	5 912	5 471	5 520	3 948
Frankreich 2)	12 601	35 873	15 190	36 075	19 232	31 525	22 603	40 936	22 322	42 458	22 776	40 452
Griechenland	653	2 554	200	2 907	205	3 095	454	3 520	758	2 937
Italien	3 153	17 949	3 780	20 137	3 534	21 040	4 135	21 960	5 336	27 507	5 626	28 070	7 008	31 596
Jugoslawien	1 276	364	1 457	626	2 046	921	2 019	1 145	1 814	1 343	1 690	1 620
Niederlande 3)	19 522 ^{a)}	33 062 ^{a)}	10 343	18 661	15 017	23 867	13 780	34 247	14 161	37 016	16 032	35 880
Polen 4)5)	13 210	3 091	14 047	2 860	12 453	3 215
Portugal 3)6)	280	1 430	442	1 446	835	1 407	736	1 550	545	1 621
Schweden 4)	8 455	8 933	11 975	12 159	12 312	13 391	13 850	16 415	15 137	19 888	14 510	19 265	15 252	16 524
Spanien (einschl. Balearen)	3 975	4 821	4 051	4 986	5 988	4 532	6 310	5 433
Aussereurop. Länder														
Algerien	5 149	4 195	7 290	3 925	6 171	2 911	6 810	3 155	6 695	3 813	6 871	3 652
Argentinien 7)	13 777	6 931	9 119	9 905	5 870	11 888	7 381	10 511	5 691	11 801	2 977	10 940
Australischer Bund 8)	6 260	3 547	6 561	5 980	6 436	7 685	6 082	10 232	6 369	11 932	5 393	13 054	7 128	9 180
Brasilien 9)10)	1 910	3 838	3 934	4 913	3 744	7 179	3 819	8 968	4 852	10 994	4 091	11 395	4 080	11 796
Canada 11)	12 577 ^{b)}	11 518 ^{b)}	20 286	25 650	19 197	33 427	24 748	34 717	29 542	35 159
Chile 12)	1 858	637	4 228	1 422	5 110	1 997	5 142	1 707	5 299	2 338	4 298	2 235
Kolumbien	3 143	414	3 587	721	4 732	1 038	5 064	1 048	4 361	1 049	5 268	1 424
Franz. Marokko 13)	1 681	938	2 459	1 003	5 590	2 048	6 024	2 080	6 775	2 842	6 320	3 223
Hongkong 14)	1 853	3 715	2 538	4 334	1 946	3 738	1 535	3 403	1 512	3 348
Japan 15)	8 614	26 245	13 224	30 684	2 424	11 411	3 592	11 652	3 708	21 120	4 968	23 736
Mexiko	3 782	465	3 014	503	2 965	681	5 142	1 111	3 947	1 248	3 271	1 189
Neuseeland	1 120	1 472	1 071	2 885	1 229	3 423	1 325	3 672	1 238	3 956	1 426	5 007	1 356	3 984
Nigerien 16)	798	303	1 033	482	1 512	957	1 473	1 087	1 665	1 340	1 564	1 372
Peru 9)	2 124	259	2 343	551	1 751	602	1 801	641	1 847	777	1 934	838
Republik Indonesien	8 660 ^{c)}	1 670 ^{c)}	10 994 ^{c)}	2 003 ^{c)}	7 649	3 033	8 445	2 791	8 992	3 451	9 848	4 401	12 192	4 164
Südafrikanische Union	2 500	4 375	3 112	6 364	3 276	5 689	3 265	6 490	2 797	6 221
USA 17)	32 804	26 993	56 504	33 345	65 195	70 190	56 867	87 728	104 910	91 210	92 156	97 408
Venezuela 9)	17 645	223	27 596	598	65 505	2 269	74 285	1 718	85 268	1 949	92 056	1 828
Welt 18)	360 000		470 000		510 000		550 000		640 000		660 000		...	
Kanal	1933		1938		1949		1950		1951		1952		1953	
	Durchgangsverkehr durch die grossen Weltkanäle													
Nord-Ostsee-Kanal 19)														
West-Ost	5 094		9 565		10 042		13 461		15 313		16 722		15 851	
Ost-West	5 731		11 662		16 776		16 446		17 116		16 225		17 026	
Panamakanal 8)														
Atlantik-Pazifik	...		9 844		10 058		9 636		11 311		15 372		17 628	
Pazifik-Atlantik	...		17 981		15 653		19 699		19 245		18 779		19 068	
Suezkanal 20)														
Nord-Süd	7 203		7 768		13 028		12 141		17 420		22 001		22 524	
Süd-Nord	19 712		21 011		48 027		60 468		59 333		61 447		67 884	

* Gewicht der im Auslandsverkehr (also ohne nationalen Küstenverkehr) von seegängigen Schiffen aller Nationen in den Häfen der betreffenden Länder und Gebiete geladenen oder gelöschten Güter (einschl. Verpackung). Ausgenommen sind Postsäcke, Gold und Silber in Barren, Münzen, Passagiergepäck, Schiffsbedarf (Brennstoff und Verpflegung), Ballast, Schiffe und andere schwimmende Geräte sind nicht enthalten, wenn sie als Güter geliefert und nicht auf andere Schiffe geladen wurden. Regierungsbedarf für verwaltungstechnische oder militärische Zwecke ist nicht inbegriffen, wenn er in der Regierung unterstehenden Schiffen oder abgabefrei in Kaufahrtsschiffen befördert wurde. Ausgeschlossen sind ausserdem Transshipments (Umschlag von Schiff zu Schiff im Transitverkehr). Güter, gelöscht für oder übernommen von Zollagern, sind inbegriffen.

1) 1938 Deutsches Reich, auf das Gebiet der Bundesrepublik umgerechnet. Transshipments und für Besatzungsmächte geladene und gelöschte Güter sind in den Zahlen enthalten. - 2) Geladene Güter einschl. gebunkelter Brennstoffe und Proviant. - 3) Einschl. schwimmender Güter, wenn sie wie Waren, aber ohne Schiffsverladung, geliefert wurden. - 4) Ohne lebende Tiere. - 5) Geladene Güter einschl. gebunkelter Brennstoffe. - 6) Nur portugiesische Schiffe. - 7) 1933 bis 1938 Gesamt ein- und -ausfuhren. - 8) Geschäftsjahre beginnen jeweils am 1.7. - 9) Einschl. weniger Güter, die nicht auf dem Seewege ein- oder ausgeführt wurden. - 10) Ohne Güter an oder von Zollagern. - 11) 1933 bis 1938 beginnen die Geschäftsjahre am 1.4. Ohne Verkehr auf der Nordamerikanischen Seenplatte. - 12) Ohne wieder ausgeführte Güter und Transitverkehr. - 13) Einschl. Küstenschiffahrt. - 14) Einschl. Transitverkehr, ab 1948 auch Flussschiffahrt auf Flussbooten, Dschunken usw. (ca. 11 vH). - 15) Gütertransport auf stählernen Schiffen; ohne Militärgüter. - 16) Einschl. Britische Treuhänderschaft Kamerun; Verpackung nicht inbegriffen. - 17) Der internationale Verkehr auf den Grossen Seen ist inbegriffen. Ohne Transitverkehr sowie Ein- und Ausfuhr der Streitkräfte. 1933 bis 1938 ohne Alaska, Hawaii und Puerto Rico, ab Juli 1950 ohne Waren der "Special Category". - 18) Die Gesamtzahl der geladenen Tonnen ist in jedem Jahr ungefähr der der gelöschten gleich. - 19) Bis 1938 nur Massengutverkehr; ab 1949 Gesamtverkehr (Massengutverkehr einschl. lebender Tiere, gemischter Ladungen und sonstiges Stückgut). - 20) Nach den freiwilligen Angaben der Schiffskapitäne.

a) Einschl. Proviant. - b) Ohne Waren, die in der Masseinheit zu 40 cubic feet angegeben wurden. Gewicht dieser Güter 1937: geladen etwa 1 541 000 t, gelöscht etwa 220 000 t. - c) Bis 1938 Gebiet von Niederländisch-Indien.

Güterverkehr auf Binnenwasserstraßen*

1000 t

Jahr	Europa								
	Bundesrepublik Deutschland		Verkehr auf dem Rhein			Belgien		Finnland ³⁾	Frankreich
			Von Rhein-felden bis Emmerich ¹⁾	Deutsch-holländische Grenze 2)					
	Geladene Güter	Gelöschte Güter	Güter-transporte	Tal-verkehr	Berg-verkehr	Geladene Güter	Gelöschte Güter	Geladene Güter	Geladene Güter
1938	86 882 ^{a)}	81 663 ^{a)}	89 826	27 568	27 045	20 306 ^{b)}	20 049 ^{b)}	3 267	35 939
1949	44 240	39 220	43 406	12 640	8 147	21 859	23 208	1 822	34 070
1950	53 978	47 184	55 708	17 496	11 332	24 547	28 104	1 903	35 826
1951	62 054	63 908	67 998	15 629	19 550	27 930	31 640	2 646	35 329
1952	66 749	71 214	71 223	14 272	22 233	26 356	29 403	2 536	39 986
1953	71 652	74 462	...	17 282	20 151	42 072
Jahr	noch: Europa								
	Frankreich	Gross-britannien (ohne Nord-irland) 4)	Irland	5) Italien	Jugoslawien		Niederlande		Polen 6)
	Gelöschte Güter	Güter-transporte	Geladene Güter	Geladene Güter	Geladene Güter	Gelöschte Güter	Geladene Güter	Gelöschte Güter	Güter-transporte
1938	39 658	13 160	234	201	1 918	2 690	52 524	50 601	592 c)
1949	35 668	11 464	211	132	3 105	3 207	42 662	45 433	...
1950	34 382	11 973	201	118	3 228	3 313	51 957	55 024	...
1951	34 519	12 432	178	183	3 277	3 019	61 919	54 433	...
1952	40 042	12 572	170	...	2 650	2 843	62 787	51 806	...
1953	40 716	12 888	2 796	2 928
Jahr	noch: Europa								
	Schweiz			Tschechoslowakei		Ungarn 7)	Belgisch Kongo 8)		Französ. Äquatorial-afrika 9)
	Hafen von Basel		Verkehr auf 13 Seen						
	Geladene Güter	Gelöschte Güter	Geladene Güter	Geladene Güter	Gelöschte Güter	Güter-transporte	zu Tal	zu Berg	Geladene Güter
1938	205,5	2 499	201,2	1 727	2 502	749	257	134	36,9 d)
1949	117,2	2 135	150,4	1 100	1 964	...	435	333	48,9
1950	253,3	3 247	237,8	507	383	70,2
1951	352,3	4 240	194,7	562	442	74,4
1952	296,1	3 943	141,5	586	561	84,1
1953	268,6	3 654	641	608	...
Jahr	noch: Afrika			Amerika				Asien	
	Französ. Äquatorial-afrika 9)	Mosambik 10)	Nigerien 11)	Brasilien 12)13)		Columbien	USA 14)	Burma 15)	
	Gelöschte Güter	Geladene Güter	Geladene Güter	Geladene Güter	Gelöschte Güter	Geladene Güter	Geladene Güter	Geladene Güter	
1938	31,0 d)	82,4	157	485	321	872	44 051	...	
1949	36,1	66,1	160	571	479	1 287	90 861	233	
1950	32,3	58,4	147	546	490	1 593	104 051	505	
1951	39,9	124,2	162	678	512	1 697	116 641	652	
1952	39,5	182,3	163	1 602	120 141	673	
1953	708	

* Wenn nicht besonders vermerkt, alle Güter, die mit Schiffen aller Flaggen in den Häfen des betreffenden Landes geladen oder gelöscht werden. Folgende Güter sind nicht enthalten: Postsäcke, Gold und Silber in Barren, Hartgeld, Passagiergepäck, Bunker- und Schiffsvorrat, Ballast sowie regierungseigene Güter, wenn sie auf staatseigenen Schiffen oder gebührenfrei transportiert wurden. Ohne Fähr- und Hafenverkehr, aber einschl. Flösserei.

1) Angaben der Zentralkommission für die Rheinschifffahrt. Einschl. Gütertransporte zwischen den französischen Ober-rheinhäfen und Basel.- 2) Güter, die die deutsch-holländische Grenze bei Emmerich passierten.- 3) Nur Verkehr auf den Kanälen.- 4) Wasserstrassen unter Kontrolle der "British Transport Commission".- 5) Binnenschifffahrt der "Société Concessionnaire".- 6) Einschl. Passagiergepäck, ohne Viehtransporte.- 7) Inlandsverkehr der staatlichen Gesellschaften einschl. ihres Auslandsgeschäftes. Ohne Expressdienst (1947=13 700 t).- 8) Belgische Gesellschaft "Office d'Exploitation des Transports Coloniaux".- 9) Brazzaville.- 10) Beira, Chinde und Tete.- 11) Geschäftsjahre, die jeweils am 1. September beginnen.- 12) Nur die wichtigsten Häfen am Amazonasstrom.- 13) Einschl. Güterverkehr von und zu Küstenhäfen.- 14) Nur Verkehr auf dem Mississippi; Gesamtverkehr 1949=150,3; 1950=173,1; 1951=193,6 Mill.t.- 15) Verkehr auf Schiffen des "Inland Waterways Transport Board". Geschäftsjahre beginnen jeweils am 1. Oktober.

a) Umgerechnet auf den Gebietsstand der Bundesrepublik.- b) Schätzung.- c) Ohne Holztransporte.- d) 1939.

Ziviler Luftverkehr*

Land	1)	1933	1938	1949	1950	1951	1952	1953
		1 000 km						
Europa								
Deutschland Deutsches Reich	A	10 544	20 856	-	-	-	-	-
	B	38 348	127 888	-	-	-	-	-
	C	1 063	2 633	-	-	-	-	-
	D	206	2 788	-	-	-	-	-
Belgien 2)	A	1 255	3 331	12 004	13 691	15 114	19 054	...
	B	4 415	18 083	193 709	234 897	277 236	344 112	...
	C	112	405	3 962	6 834	9 597	12 366	...
	D	35	432	1 272	1 625	2 279	3 143	...
Dänemark 3)	A	223	1 067	5 989	7 160	7 506	7 869	...
	B	1 022	5 573	118 019	148 239	168 047	188 669	220 860
	C	55	135	1 923	3 402	4 310	4 218	...
	D	23	100	691	955	1 182	1 544	...
Finnland	A	225	499	1 802	2 078	2 684	3 435	...
	B	781	3 353	22 361	26 839	36 530	46 293	...
	C	...	72	386	464	603	753	...
	D	...	32	65	78	83	128	...
Frankreich 4)	A ⁵⁾	9 980	14 115	40 835	48 057	48 302	54 212	...
	B	29 875	73 420	985 316	1 117 986	1 262 905	1 460 243	...
	C	830	1 022	27 886	32 615	37 328	49 182	...
	D	534	1 376	11 298	14 263	16 092	18 945	...
Grossbritannien und Nordirland 6)	A	4 245	21 276 ^{a)}	71 225	77 730	84 418	92 750	...
	B	34 763	85 958 ^{a)}	989 200	1 277 873	1 713 949	1 978 526	2 305 164
	C	534	1 587 ^{a)}	29 572	35 862	45 422	44 351	...
	D	664	14 552 ^{a)}	17 262	19 850	25 246	27 055	...
Irland	A	-	620	4 104	4 750	5 292	5 994	...
	B	-	1 992	68 396	80 164	96 911	105 610	105 948
	C	-	6	602	752	1 108 ^{b)}	991	...
	D	-	...	40	47	269 ^{b)}	363	...
Niederlande 7)	A	3 796	10 609	30 250	33 663	35 995	40 748	...
	B	13 892	59 758	608 232	772 112	876 303	1 011 221	...
	C	434	1 207	13 493	24 334	28 232	34 756	...
	D	540	1 813	8 956	7 155	6 252	7 727	...
Norwegen 8)	A	...	722	6 564	7 870	8 932	9 724	...
	B	...	2 369	134 765	162 308	199 691	221 506	260 004
	C	...	27	2 615	4 925	7 219	6 723	...
	D	...	76	761	1 022	1 293	1 672	...
Polen	A	1 336	1 999	2 401	...	2 450	2 647	...
	B	3 735	9 447	21 762	30 468	27 977	35 609	...
Schweden 8)	A	543	2 589	9 245	10 837	11 784	12 550	...
	B	3 101	13 910	180 864	222 489	258 365	293 567	345 552
	C	89	441	2 991	5 273	6 597	6 457	...
	D	45	334	1 033	1 454	1 816	2 373	...
Schweiz	A	1 018	1 717	8 359	8 949	10 436	10 340	...
	B	2 537	13 575	120 325	147 223	197 160	223 086	328 404
	C	44	131	1 362	2 530	3 539	3 855	...
	D	31	137	448	1 413	1 229	1 603	...
Spanien	A	523	1 136	5 659	8 009	8 392	10 251	...
	B	2 075	11 268	115 640	181 471	220 775	244 493	...
	C	10,8	...	365,9	...	1 159,0	1 184,0	...
	D	34,1	...	273,0	354,6	440,0	480,0	...
Tschechoslowakei	A	968	2 639	4 986	...	2 373	1 624	...
	B	2 860	21 698	41 091	...	26 100	17 862	...
	C	83	512	1 815	...	543	410	...
	D	3	29	432	...	120	76	...

* Nationaler und internationaler planmässiger Luftverkehr, wie er in jedem Lande von eingetragenen Luftverkehrsgesellschaften durchgeführt wird. Zum planmässigen Luftverkehr zählen zusätzliche Flüge zur evtl. Verstärkung regulärer und Vorbereitung Flüge zur Einrichtung neuer Fluglinien. Im Tarifverkehr sind auch Flüge zu ermässigten Preisen inbegriffen. Die Fracht enthält sämtliche gegen Gebühren beförderte Güter und Übergepäck, jedoch keine Post. Tonnen-km (t-km) = netto.-

- 1) A = Flug-km
B = Passagier-km
C = Fracht t-km
D = Post t-km

2) Verkehr der "Sabena" in Belgisch Kongo inbegriffen.- 3) 1933 ausserplanmässiger Verkehr inbegriffen, ab 1949 dänischer Anteil an der "SAS" zugerechnet.- 4) Ab 1949 nur Verkehr der "Air France".- 5) Einschl. Flugpersonal.- 6) Der Anteil Grossbritanniens an der "QEA" (Grossbritannien/Australien-Dienst) ist in den Zahlen beider Länder enthalten.- 7) Vor 1949 ist die 1945 eingerichtete Ostindienlinie der "KLM" noch nicht enthalten.-

Weitere Anmerkungen siehe nächste Seite

noch: Ziviler Luftverkehr

Land	1)	1933	1938	1949	1950	1951	1952	1953
1 000 km								
Aussereuropäische Länder								
Argentinien	A	...	421	12 420	14 524	14 755	14 402	...
	B	...	2 797	197 782	253 415	291 298	233 746	...
	C	3 070	3 795	4 117	...
	D	1 297	1 712	1 804	...
Australischer Bund 6)	A	1 723	15 532	67 819	75 167	82 931	80 350	...
	B	6 965	69 290	1 125 986	1 268 689	1 498 728	1 481 715	...
	C	32 690	42 395	49 528	54 049	...
	D	5 974	8 143	10 270	11 252	...
Bolivien	A	914	801	2 187	2 481	2 949	2 654	...
	B	7 337	3 281	17 405	19 512	32 439	29 195	...
Brasilien 9)	A	1 921	5 083	57 300	65 000	83 619	86 231	...
	B	7 957	28 858	744 900	851 200	1 228 139	1 279 014	...
	C	223	678	64 036	62 050	...
	D	113	219	1 758	1 868	...
Canada 10)	A	7 304	15 417	42 507	47 123	52 644	57 332	...
	B	6 143	17 973	740 688	857 121	1 039 831	1 220 247	...
	C	...	1 525	7 070	9 078	10 498	13 094	...
	D	...	606	6 193	6 629	7 268	8 011	...
Chile 11)	A	465	561	3 437	4 216	4 894	5 392	...
	B	1 239	2 106	46 423	52 923	65 761	77 317	...
	C	...	18,1	685,1	667,3	870,2	1 171,0	...
	D	...	9,8	51,0	60,8	75,1	87,0	...
China 12)	A	1 488	1 299	23 168 ^{c)}
	B	2 256	10 880	350 549 ^{c)}
	C	...	205	42 340 ^{c)}
	D	2 670 ^{c)}
Columbien 9)	A	1 024	4 042	23 878	30 617	31 872	30 600	...
	B	246 879	301 609	322 220	363 000	...
Indien 13)	A	307	2 272	24 293	30 404	31 371	31 476	...
	B	86	1 278	306 706	375 582	413 904	389 468	...
	C	...	13	7 302	18 157	21 922	20 909	...
	D	...	396	2 938	4 255	4 523	5 247	...
Mexiko	A	4 064	6 489	...	41 940	48 765	51 850	...
	B	11 780	28 830	562 000	625 371	871 447	979 833	...
Neuseeland	A	...	2 458 ^{d)}	10 124	9 988	11 601	11 001	...
	B	...	10 426 ^{d)}	126 153	157 108	218 064	213 446	...
	C	...	12 ^{d)}	2 061	2 866	6 777	4 018	...
	D	...	44 ^{d)}	595	678	1 031	989	...
Peru	A	1 841	3 154	4 626	4 352	...
Philippinische Republik	A	613	1 530	11 940	11 425	11 521	12 155	...
	B	...	2 539	163 825	187 437	209 585	213 326	...
	C	5 226	6 859	8 691	8 667	...
	D	687	782	829	1 044	...
Südafrikanische Union	A	412	2 996	12 254	11 756	10 431	10 201	...
	B	985	11 298	168 375	200 936	219 796	219 210	...
	C	228	339	1 431	2 620	2 075	1 994	...
	D	25	588	4 011	4 228	3 089	3 040	...
Thailand 14)	A	108	154	1 964	2 055	2 223	2 548	...
	B	...	14	18 817	19 455	24 130	27 083	31 200
	C	...	1,2	294,0	460,0	619,9	743,1	...
	D	...	10,8	53,1	53,6	85,6	277,7	...
USA	A ¹⁵⁾	88 697	122 530	738 726	758 996	836 192	934 229	...
	B ¹⁵⁾	321 509 ^{e)}	857 866	14 184 203	16 444 829	21 185 531	25 025 174	29 202 000
	C ¹⁷⁾	...	3 912	293 255	414 943	451 124	508 902	...
	D ¹⁷⁾	...	10 876	96 095	106 868	132 546	141 590	...
Venezuela	A	...	531	18 100	20 000	25 000	26 000	...

8) Einschl. Anteil am Luftverkehr der "SAS" seit deren Eröffnung 1946.- 9) Freiverkehr sowie ausserplanmässige Flüge eingeschlossen.- 10) 1933 bis 1938 plan- und ausserplanmässige Flüge der "TCA"; 1933 Flüge der Luftsportverbände und Waldüberwachungsflüge inbegriffen.- 11) Nur Verkehr der "Linea Aerea Nacional".- 12) Ab 1949 einschl. ausserplanmässige Flüge der "Civil Air Transport".- 13) Vor 1949 Freiverkehr inbegriffen.- 14) 1933 bis 1938 beginnen die Berichtsjahre jeweils am 1. April.- 15) 1933 bis 1938 Kurs-km.- 16) 1933 bis 1938 ausserplanmässiger Verkehr inbegriffen.- 17) 1933 bis 1938 nur Inlandsverkehr.-
a) Eine geringe Anzahl Flug-km aus dem Verkehr mit Mietflugzeugen sowie Sonderflüge eingetragener Luftverkehrsgesellschaften sind zugezählt.- b) Die Zunahme ist hauptsächlich auf die Einrichtung eines regelmässigen Luftpostdienstes über den St. Georgskanal (zwischen Irland und Grossbritannien) zurückzuführen.- c) Januar bis August 1948.- d) Nur Inlandsverkehr.- e) Einschl. Freiverkehr.

LAUFENDE TABELLEN

Weltproduktion Elektrizität, Brenn- und Rohstoffe

Zeit	Kohle 1)	Erdöl	Zement 2)	Roh- eisen 2)3)	Roh- stahl 2)4)	Kupfer 5)	Zink 5)	Blei 5)	Zinn 5)6)	Alu- minium	Natur- kaut- schuk 7)	Elektri- zität 2)8)
	Mill. t					1 000 t					Mrd. kWh	
Geschätztes Produktionsvolumen												
1937	1 233,4	256,3	75,9	88,7	117,5	2 230	1 554	1 611	205	453	1 226	406,7
1938	1 144,1	250,0	80,1	66,9	91,5	1 906	1 492	1 579	165	537	924	416,1
1939	1 218,5	254,3	84,5	84,8	117,4	2 033	1 569	1 648	177	633	1 017	456,7
1946	1 147,4	355,8	70,2	68,6	98,1	1 678	1 298	1 018	101	689	851	595,1
1947	1 288,5	389,8	81,1	87,0	121,3	2 061	1 507	1 281	127	964	1 280	660,2
1948	1 321,2	441,3	95,2	98,8	136,5	2 118	1 611	1 297	160	1 130	1 549	725,4
1949	1 215,2	435,6	108,0	98,5	136,3	2 073	1 728	1 432	171	1 148	1 514	766,0
1950	1 307,6	486,7	122,4	112,8	161,0	2 289	1 863	1 545	176	1 314	1 885	855,0
1951	1 369,3	550,5	135,7	126,2	178,1	2 395	1 974	1 493	170	1 594	1 915	955,5
1952	1 331,0	576,4	142,9	125,1	175,0	2 416	2 044	1 641	171	1 800	1 814	1 023,5
1951 J-M	342,3	131,7	28,7	29,9	43,1	578	490	389	43,1	364	505	235,9
A-J	337,2	139,1	35,1	31,7	45,1	617	501	385	44,8	404	485	233,5
J-S	326,7	138,7	36,5	32,0	44,0	574	474	353	41,4	423	447	234,7
O-D	363,0	140,8	35,4	32,6	45,9	626	509	366	40,9	403	478	251,3
1952 J-M	359,7	141,5	30,4	33,2	47,0	591	511	402	41,6	419	455	256,3
A-J	318,8	140,0	37,0	27,5	38,3	631	515	391	39,8	460	417	244,5
J-S	318,3	145,3	38,9	28,9	39,7	592	503	408	40,3	471	444	250,5
O-D	334,2	149,6	36,6	35,5	50,0	602	515	440	49,0	450	498	272,3
1953 J-M	332,7	148,2	32,3	35,1	50,0	597	518	406	47,2	491	427	272,7
A-J	316,1	152,0	41,5	34,9	49,5	652	529	415	44,8	546	411	269,3
J-S	312,8	155,3	43,9	34,0	47,0	604	533	394	45,8	567	450	273,9
Indexzahlen: 1950 = 100												
1937	94	53	62	79	73	97	83	104	116	34	65	47
1938	88	52	65	60	57	83	80	103	94	41	49	48
1939	93	53	69	75	73	89	84	107	100	48	54	53
1946	88	74	57	61	61	73	70	66	57	53	45	69
1947	99	80	66	77	75	90	81	83	72	73	68	77
1948	101	91	78	88	85	93	86	84	91	86	82	85
1949	93	90	88	88	85	91	92	92	97	88	80	90
1950	100	100	100	100	100	100	100	100	100	100	100	100
1951	105	114	111	112	110	105	106	97	96	122	101	112
1952	102	119	116	111	108	106	109	106	97	137	95	119
1951 J-M	105	108	94	106	107	101	105	101	98	111	107	110
A-J	103	115	115	112	112	107	108	150	102	123	102	109
J-S	100	115	119	113	109	100	102	92	95	129	94	109
O-D	111	116	116	116	114	109	109	95	93	123	101	118
1952 J-M	110	116	98	118	117	104	109	104	95	128	96	119
A-J	98	115	120	97	95	110	110	102	91	141	89	114
J-S	97	120	127	103	98	104	108	106	92	144	94	117
O-D	102	124	119	126	125	106	110	114	111	137	106	127
1953 J-M	102	122	105	125	125	105	111	105	107	150	90	127
A-J	97	125	135	124	123	114	113	108	102	166	87	125
J-S	96	128	143	121	117	106	114	103	105	173	95	130

Ohne Sowjetunion, für die keine Zahlenangaben vorliegen.-

1) Steinkohle, einschl. des entsprechenden Betrages an Braunkohle und Lignit.- 2) Ohne China.- 3) Einschl. Eisenlegierungen.- 4) Rohstahlblöcke und Stahlguss.- 5) Metallerzeugung in Hütten- und Umschmelzwerken.- 6) Quelle: "International Tin Study Group".- 7) Quelle: "Rubber Study Group".- 8) Hydro- und Thermo-Elektrizitätserzeugung der öffentlichen Werke einschl. der Erzeugung in Eigenanlagen.

Erwerbstätigkeit

Index der Beschäftigten in der verarbeitenden Industrie*

1950 = 100

Zeit	Europäische Länder									
	Bundes- republik Deutsch- land 1)	Belgien 2)3)	Dänemark 4)	Finnland 5)	Frankreich 3)7)	Griechen- land 8)	Gross- britannien 3)9)	Irland 3)10)	Italien	Jugoslawien 3)11)
Orig.Basis	1936	1948	1949	6)	1939	1951	1948	1939	1947	1950
Ø 1937	.	.	68	.	88
Ø 1938	.	.	68	.	91	.	.	76	.	.
Ø 1948	.	106	88	96	97	.	95	93	102	.
Ø 1949	92	100	93	97	99	.	97	99	101	.
Ø 1950	100	100	100	100	100	99 ^{e)}	100	100	100	.
Ø 1951	109	107	99	104	104	100	103	100	101	.
Ø 1952	112	103	94	99	103	100	101	100	100	100
Ø 1953	116	...	97	107	103
1952										
Oktober	115	105	99	97	.	99	102	.	102	100
November	115		100	.	.	99	102	.	100	99
Dezember	113		95	.	101	98	102	102	99	97
1953										
Januar	112	103	93	95	.	99	102	.	98	95
Februar	112		95	.	.	99	102	.	98	96
März	113		99	.	100	98	102	100	99	99
April	115	102	99	93	.	96	102	.	100	102
Mai	115		103	.	.	95	102	.	100	104
Juni	116		102	.	101	94	102	102	100	105
Juli	117	102	67	95	.	94	103	.	101	...
August	118		98	.	.	95	103	.	104	...
September	119		105	97	104	105	105	...
Oktober	119	...	104	94	.	99	105
November	119		104	.	.	100	105
Dezember	117		96	105
1954										
Januar	116	...	93	105
Februar	116	...	99	105

Zeit	noch: Europäische Länder				Aussereuropäische Länder					
	Nieder- lande	Norwegen 3)12)	Schweden 13)	Schweiz	Argen- tinien	Austral. Bund 3)14)	Canada 3)	Japan 3)	Südafrikan. Union 3)15)	USA 16)
Orig.Basis	1938	1949	6)	1937	1943	6)	1939	VII-1950	6)	1939
Ø 1937	.	.	80	80	52	59	56	.	62	70
Ø 1938	67	.	81	79	.	61	.	.	65	60
Ø 1948	92	94 ^{d)}	101	109	103	94	99	.	97	103
Ø 1949	96	97	100	102	102	95	99	.	100	94
Ø 1950	100	100	100	100	100	100	100	100 ^{e)}	100	100
Ø 1951	102	102	102	110	101	103	107	112	106	106
Ø 1952	100	101	99	112	97	98	108	114	109	106
Ø 1953	97	99	113	110
1952										
Oktober	.	100	99	.	92	95	113	112	108	110
November	.	101	99	.	92	95	112	114	108	110
Dezember	100	99	98	112	91	95	112	119	109	111
1953										
Januar	.	99	97	.	92	95	110	118	108	110
Februar	.	101	97	.	92	97	111	117	111	111
März	102	100	97	111	92	98	112	115	112	112
April	.	100	97	.	91	98	113	118	110	111
Mai	.	101	94	.	92	98	113	115	109	111
Juni	102	103	...	111	92	99	114	112	109	111
Juli	.	102	96	.	92	99	115	112	109	110
August	.	102	96	.	91	99	114	111	109	112
September	104	102	97	112	91	100	115	111	109	112
Oktober	97	101	114	110	109	110
November	98	102	112	111	109	108
Dezember	97	112	...	102	110	113	...	106
1954										
Januar	104
Februar	103

* Wenn nicht anders vermerkt, beziehen sich die Indexziffern auf die Zahl der Arbeiter (Lohnempfänger) in der verarbeitenden Industrie ohne Landwirtschaft und Versorgungsbetriebe. Erfasst sind die Beschäftigten zu einem bestimmten Zeitpunkt im Monat bzw. Vierteljahr. In einigen Ländern jedoch stellen sie die durchschnittliche Anzahl der Beschäftigten im angegebenen Zeitraum dar. Den Zahlen liegen in der Regel die Ergebnisse der Industrieberichterstattung zu Grunde; in einigen Fällen beruhen sie auf Statistiken der Sozialversicherung, der Arbeitsämter oder Repräsentativverhebungen.-

1) Betriebe mit 10 und mehr Beschäftigten. Einschl. Inhaber und Angestellte (Gehaltsempfänger).- 2) Die Zahlen ab 3. Vierteljahr 1951 basieren auf einem verringerten Erhebungsbereich.- 3) Einschl. Angestellte (Gehaltsempfänger).- 4) Betriebe mit 5 und mehr Beschäftigten. Indexziffer der täglich geleisteten Arbeitsstunden.- 5) Betriebe mit 10 und mehr Beschäftigten. Ohne Druckergewerbe.- 6) Vom "International Labour Office" (ILO) auf Grund absoluter Zahlen aus Originalquelle berechneter Index.- 7) Betriebe mit 10 und mehr Beschäftigten.- 8) 1951 = 100. Quelle: Verband der griechischen Industrie.- 9) Die Jahreszahlen beziehen sich auf den Juni des betreffenden Jahres.- 10) Einschl. mitarbeitender Inhaber. Jahreszahlen bis 1950: Oktober, 1951: September.- 11) Angaben ab 1952 nur auf Basis 1952 = 100 möglich.- 12) Einschl. Natursteingewinnung, Ton- und Kiesgruben.- 13) 1937 und 1938 im allgemeinen Betriebe mit 10 und mehr Beschäftigten. Ab 1948 Betriebe mit 5 und mehr Beschäftigten. Einschl. Bergbau.- 14) Betriebe mit 4 und mehr Beschäftigten. Einschl. Versorgungsbetriebe.- 15) Einschl. mitarbeitender Inhaber und Bauwirtschaft.- 16) Das Beschäftigungsniveau wurde auf Grund der Ergebnisse der im 1. Vierteljahr vorgenommenen Untersuchungen des Beschäftigtenstandes bereinigt (vorher auf Messungen des Jahres 1947 abgestellt).-

a) 1937 bis 1948 umbasiert von Originalbasis 1935 = 100.- b) Januar bis August.- c) Durchschnitt von Mai, November und Dezember.- d) März bis Dezember.- e) Juli.

**noch: Erwerbstätigkeit
Arbeitslosigkeit***

Zeit	Europäische Länder										
	Bundesrep. Deutsch- land 1)	Belgien 2)	Dänemark 3)	Finnland 4)	Frankreich		Grossbrit. und 2)7) Nordirland	Irland 8)	Italien 9)	Nieder- lande 10)	Norwegen 10)11)
					5)	6)					
Arbeitslose in 1 000											
1937	95,6	3,7 ^{a)}	354,6	380,0	1 529,1	...	874	324,0	...
1938	97,7	3,6 ^{a)}	373,6	402,2	1 786,5	55,2 ^{d)}	810	303,4	...
1948	604	81,0	51,6	3,5	16,7	77,8	331,3 ^{b)}	35,1	1 742 ^{f)}	29,1	9,0
1949	1 263	174,0	59,0	25,7	39,7	131,1	338,0	34,9	1 673	42,2	7,7
1950	1 580	170,0	54,8	19,2	52,4	152,9	341,1	30,3	1 615	57,7	9,0
1951	1 432	153,5	63,0	5,6	40,3	120,1	281,4	30,4	1 721	67,7	11,1
1952	1 379	173,6	81,6	8,3	39,3	131,8	462,5	38,6	1 850	104,3	11,6
1953	1 252	184,1	61,0	29,1	62,4	180,0	380,0	43,2	...	82,7	14,4
1952											
Oktober	1 028	146,6	60,3	4,1	37,3	142,9	439,8	34,3	1 693	91,3	8,2
November	1 247	170,0	72,6	17,2	44,5	158,0	450,3	38,9	1 792	105,9	14,7
Dezember	1 688	204,1	162,7	35,5	54,3	182,1	445,1	38,9	1 975	140,7	24,2
1953											
Januar	1 823	224,1	115,0	54,2	67,1	210,7	503,3	50,8 ^{e)}	2 070	148,0	31,0
Februar	1 811	212,8	103,1	65,7	75,2	216,7	475,5	52,7	2 068	128,2	27,9
März	1 393	189,5	63,1	61,6	75,5	207,0	439,0	53,4	2 018	94,9	23,9
April	1 234	178,5	52,5	40,2	71,0	195,5	415,5	51,5	1 987	83,3	16,4
Mai	1 156	171,3	41,8	21,5	67,0	179,5	378,0	47,8	1 948	68,1	8,4
Juni	1 073	171,2	27,4	2,4	60,1	159,3	334,5	44,4	1 901	61,4	3,6
Juli	1 013	171,9	28,8	0,7	54,2	148,2	307,4	37,7	1 856	60,9	3,7
August	968	163,7	39,1	1,1	54,0	145,5	327,3	38,3	1 822	60,3	5,5
September	941	162,0	35,1	5,6	51,9	154,5	323,4	33,6	1 815	59,0	7,3
Oktober	964	163,6	41,0	16,0	53,2	168,2	339,5	33,7	1 870	63,3	9,9
November	1 121	186,0	53,9	34,6	57,5	181,5	358,4	38,1	...	73,9	13,7
Dezember	1 525	214,6	131,3	46,1	61,9	193,1	358,7	36,5	...	99,2	21,1
1954											
Januar	1 990	235,5	112,4	51,9	414,6	44,4	...	109,1	...
Februar	2 042	227,1	123,8	52,8	429,5	45,0	...	108,2	...
Anteil an den Arbeitnehmern** (Verhältniszahlen)											
in vH											
1937	21,7	10,0
1938	21,3	12,0	15,6 ^{f)}
1948	4,3	4,0	8,7	1,6 ^{e)}	9,4
1949	9,0	8,6	9,6	1,6	9,0
1950	10,3	8,3	8,7	1,6	7,5
1951	9,0	7,3	9,7	1,3	7,3
1952	8,4	8,3	12,4	2,1	9,1
1953	7,4	8,8	9,2	1,8	9,6 ^{e)}
1952											
Oktober	.	7,0	9,2	2,1	8,1
November	.	8,1	11,0	2,1	9,1
Dezember	10,1	9,7	24,6	2,1	9,1
1953											
Januar	.	10,7	17,4	2,4	11,2 ^{e)}
Februar	.	10,1	15,5	2,2	11,7
März	8,4	9,0	9,5	2,1	11,8
April	.	8,5	7,9	1,9	11,4
Mai	.	8,2	6,3	1,8	10,6
Juni	6,4	8,1	4,1	1,6	9,8
Juli	.	8,2	4,3	1,5	8,4
August	.	7,8	5,9	1,5	8,5
September	5,5	7,7	5,3	1,5	7,4
Oktober	.	7,8	6,1	1,6	7,5
November	.	8,9	8,1	1,7	8,4
Dezember	8,9	10,2	19,6	1,7	8,1
1954											
Januar	.	11,2	16,7	1,9	9,8
Februar	.	10,8	18,4	9,7

* Die Zahlen der Arbeitslosen beziehen sich im allgemeinen auf die als arbeitslos oder als arbeitsuchend registrierten Personen. Da einerseits eine Verpflichtung zur Meldung als Arbeitsloser in der Regel nicht besteht, andererseits aber auch eine als arbeitsuchend registrierte Person nicht oder nicht mehr arbeitslos zu sein braucht, weichen die angegebenen Zahlen von den Tatsachen mehr oder weniger ab. Hinzu kommt, dass die Zahlen in den einzelnen Ländern auf verschiedene Weise (Statistiken der Arbeitsämter, der Gewerkschaften, der Arbeitslosenversicherung etc.) ermittelt werden, und der dadurch erfasste Personenkreis sich vielfach nicht mit der Gesamtzahl aller Arbeitslosen deckt. Die Angaben beziehen sich auf einen bestimmten Tag oder auf eine relativ kurze Zeitspanne (z.B. eine Woche) im Monat bzw. Vierteljahr. Die Jahreszahlen sind Durchschnitte der Monatszahlen.

** Wenn nicht anders vermerkt, drücken die Verhältniszahlen den Anteil der Arbeitslosen an den Arbeitnehmern in vH der Gesamtzahl der beschäftigten und arbeitslosen Personen des betr. Personenkreises, von dem ausgegangen wird, aus.

1) Als arbeitslos registrierte Personen. Verhältniszahlen: Anteil der Arbeitslosen an den Arbeitnehmern (Lohn- und Gehaltsempfänger).- 2) Ohne arbeitslose Personen, die teilbeschäftigt sind (Teilarbeitslose). Durch die Arbeitslosenpflichtversicherung als arbeitslos registrierte Personen.- 3) Durch die gewerkschaftliche Arbeitslosenversicherung als arbeitslos registrierte Personen.- 4) 1937 und 1938 alle als arbeitsuchend registrierte Personen; ab 1948 nur Personen, die in ihrer Gemeinde als arbeitslos anerkannt sind.- 5) Empfänger öffentlicher Arbeitslosenversicherung.- 6) Vorgemerkte Stellensuchende einschl. beschäftigter Personen, die einen anderen Arbeitsplatz suchen.- 7) Einschl. arbeitsloser Personen, die teilbeschäftigt sind (Teilarbeitslos).- 8) Durch die Arbeitslosenpflichtversicherung als arbeitsuchend registrierte Personen.- 9) Als arbeitsuchend registrierte Personen.- 10) Ohne mit Notstandsarbeiten betraute Arbeitslose.- 11) Verhältniszahlen: Anteil der Arbeitslosen an der Gesamtzahl der durch die Arbeitslosenversicherung erfassten Personen.-

Weitere Anmerkungen siehe nächste Seite.

noch: Erwerbstätigkeit
noch: Arbeitslosigkeit*

Zeit	noch: Europäische Länder						Aussereuropäische Länder					
	Österreich		Portugal 7)10)	Schweden 15)	Schweiz 10)16)	Spanien 10)	Canada		Indien 18)	Japan 19)	Südafri- kanische Union 9)	USA 20)
	12)13)	14)					17)	2)				
Arbeitslose in 1 000												
Ø 1937	321,0	232,2	20,1	67,4	57,9	...	406,1	295	4,5	7 700
Ø 1938	244,0	...	16,6g)	67,0	52,6	...	516,1	237	5,3	10 390
Ø 1948	54,6	19,3	1,5	25,7h)	3,0	117,0	102	88,9	224,9	242	12,2	2 064
Ø 1949	100,1	63,8	1,6	26,1	8,1	160,1	131	135,6	293,0	378	15,1	3 395
Ø 1950	129,0	94,0	2,1	22,1	9,6	166,2	167	165,3	314,3	436	16,3	3 142
Ø 1951	117,7	91,0	2,2	18,2	3,8	144,2	108	138,8	338,4	386	10,2	1 879
Ø 1952	158,0	120,7	...	22,3	5,3	106,5	130	180,8	384,0	468	12,1	1 673
Ø 1953	184,6	148,3	...	27,2	5,0	107,2	135	...	477,0	448	12,1	1 523
1952												
Oktober	127,5	94,5	...	16,1	3,2	107,4	.	111,5	413,5	480	11,8	1 284
November	176,2	128,2	...	22,1	6,3	106,1	114	161,9	420,7	490	11,3	1 418
Dezember	249,2	192,2	...	54,5	11,7	105,9	132	265,3	437,5	470	11,2	1 425
1953												
Januar	285,3	244,5	...	41,7	19,3	109,2	187	313,4	434,4	460	12,7	1 892
Februar	280,1	244,4	...	40,6	11,6	109,7	179	308,8	416,1	510	12,9	1 788
März	228,1	194,8	...	31,3	4,2	110,4	172	294,5	425,2	610	11,6	1 674
April	177,3	143,5	...	22,5	2,5	107,5	165	215,2	455,4	530	11,9	1 582
Mai	156,8	123,5	...	17,3	1,9	96,9	114	143,1	466,2	500	12,1	1 306
Juni	143,1	112,8	...	16,7	2,1	91,5	90	119,8	473,9	440	11,9	1 562
Juli	134,3	104,7	1,6	94,0	90	110,9	493,4	430	12,1	1 548
August	129,2	100,0	...	14,9	1,7	104,4	92	111,3	498,9	430	12,5	1 240
September	129,2	97,4	1,9	108,6	84	119,4	512,4	400	12,1	1 246
Oktober	137,2	101,9	...	16,8	2,4	116,0	111	153,6	515,0	390	12,1	1 162
November	170,6	127,5	3,6	118,9	151	238,5	507,6	370	12,3	1 428
Dezember	244,0	184,7	...	46,8	7,1	119,1	190	...	522,4	310	11,2	1 850
1954												
Januar	299,5	251,0	15,9	123,9	280	13,9	2 359
Februar	305,2	263,7	10,6	3 670
Anteil an den Arbeitnehmern** (Verhältniszahlen) in vH												
Ø 1937	10,8	10,0	...	9,1i)	14,3
Ø 1938	10,9	8,6	...	11,4j)	19,0
Ø 1948	2,3	2,8	0,6	...	2,1	3,6	...	0,7	...	3,4
Ø 1949	4,6	2,7	1,6	...	2,7	5,4	...	1,0	...	5,5
Ø 1950	6,2	2,2	1,8	...	3,2	6,2	...	1,2	...	5,0
Ø 1951	5,7	1,8	0,8i)	...	2,1	4,9	...	1,1	...	3,0
Ø 1952	7,7	2,3	0,9	...	2,5	1,2	...	2,7
Ø 1953	9,0	2,8	0,9	...	2,6	1,1	...	2,4
1952												
Oktober	6,2	1,5	0,3	3,5	...	1,2	...	2,0
November	8,6	2,4	0,7	...	2,2	5,0	...	1,2	...	2,2
Dezember	12,2	5,6	2,1	...	2,5	1,2	...	2,2
1953												
Januar	14,1	4,3	2,8	...	3,6	10,8	...	1,2	...	3,0
Februar	13,8	4,2	3,2	...	3,4	11,1	...	1,4	...	2,9
März	11,3	3,2	1,5	...	3,3	11,0	...	1,6	...	2,7
April	8,7	2,3	0,7	...	3,1	6,8	...	1,3	...	2,5
Mai	7,7	1,8	0,3	...	2,1	4,5	...	1,2	...	2,0
Juni	7,0	1,7	0,3	...	1,7	3,8	...	1,1	...	2,4
Juli	6,5	0,3	...	1,6	3,8	...	1,1	...	2,4
August	6,3	1,5	0,2	...	1,7	3,5	...	1,1	...	1,9
September	6,2	0,2	...	1,6	1,0	...	2,0
Oktober	1,7	0,2	...	2,1	0,9	...	1,8
November	8,2	0,4	...	2,8	0,9	...	2,3
Dezember	12,8	4,8	0,8	...	3,6	0,8	...	3,0
1954												
Januar	2,3	...	5,3	3,8
Februar	5,8

Fussnoten* und** siehe Vorseite.

12) Vorgemerkte Arbeitsuchende.- 13) Verhältniszahlen: Anteil der Arbeitslosen an den Arbeitnehmern (Lohn- und Gehaltsempfänger).- 14) Unterstützte Arbeitslose (durch die Arbeitslosenunterstützung und die Notstandshilfe).- 15) Bei 29 Gewerkschaften als arbeitslos registrierte Personen. Der Mitgliederstand der 29 Gewerkschaften stellt ca. 80 vH der Zahl aller Arbeiter der betreffenden Industriezweige dar.- 16) Verhältniszahlen: Nur Arbeitslose, versichert durch die Arbeitslosenpflichtversicherung (bezogen auf die Gesamtzahl der Versicherten). Eine Arbeitslosenpflichtversicherung besteht nicht für die Wirtschaftsteilungen "Landwirtschaft" und "Häusliche Dienste".- 17) 1937 und 1938 Schätzungen auf Grund von Bevölkerungszahlen und Industrieberichten. Ab 1948 vierteljährliche Erhebungen. Erfasst sind alle Arbeitnehmer (14 Jahre und darüber), die während der Erhebungswoche als arbeitslos galten.- 18) Vorgemerkte Stellensuchende einschl. beschäftigter Personen, die einen anderen Arbeitsplatz suchen.- 19) Erhebungen während einer Erhebungswoche im Monat. Erfasst sind alle Arbeitnehmer (15 Jahre und darüber), die während der Erhebungswoche weniger als eine halbe Stunde in einem Arbeitsverhältnis standen.- 20) 1937 bis 1938 Schätzungen auf Grund von Zählungen, Statistiken der Sozialversicherung etc. Ab 1948 Erhebungen während der Erhebungswoche um den 8. des Monats. Erfasst sind alle Arbeitnehmer (14 Jahre und darüber), die während der Erhebungswoche arbeitslos oder auf Arbeitsuche waren. Ab Februar 1954 erweiterten Erhebungskreis.- a) 1937 bis 1938 vorgemerkte Stellensuchende einschl. beschäftigter Personen, die einen anderen Arbeitsplatz suchen.- b) Juli bis Dezember.- c) Ab Juli 1948 erweiterter Kreis der Pflichtversicherten (National Insurance Act).- d) 1939.- e) Ab Januar 1953 erweiterter Erhebungsumfang infolge der Auswirkungen des "Social Welfare Act, 1952".- f) Januar bis Juni, Oktober bis Dezember.- g) Dezember.- h) Ab Januar 1948 einschl. landwirtschaftlicher Arbeiter.- i) Ab 1952 Anzahl der ausgefallenen Arbeitstage für die Unterstützung gezahlt wurde, bezogen auf die Gesamtzahl der möglichen versicherungspflichtigen Arbeitstage im Falle einer Vollbeschäftigung.- j) 1. Juni.

Index der industriellen Produktion*

1950 = 100

Zeit	Europäische Länder													
	Bundesrepublik Deutschland	Belgien ¹⁾	Dänemark		Finnland ⁵⁾	Frankreich	Griechenland ⁶⁾	Grossbrit. u. Nord- 7) Irland	Irland 4)5)	Italien ⁵⁾		Jugoslawien 5)8)	Luxemburg	
			2)	3)4)						1938	1948		1951	1947
Orig. Basis	1936	1936-1938	1949	1949	1948	1938	1939	1948	1936	1938	1948	1951	1947	1937-1938
1937	98	100	.	65	65	88	91 ^{a)}	80	61	.	.	29	.	99
1938	107	81	.	65	66	81	75	75	59	83	80	32	.	68
1948	55	97	84	84	88	90	66	88	78	83	79	86	...	99
1949	79	98	89	89	93	99	79	93	88	87	87	96	95	95
1950	100	100	100	100	100	100	100	100	100	100	100	100	100	100
1951	119	115	102	101	118	113	114	103	102	114	113	105	123	120
1952	128	112	97	96	110	118	113	100	96	117	116	104	123	118
1953	139	112	100	99	112	113	128	106	...	129	127	117	112	108
1952														
Oktober	140	116	103	101	121	120	115	105	101	131	127	119	123	119
November	148	117	103	100	119	121	115	108		121	118	109	122	118
Dezember	136	111	98	94	107	118	111	98		123	120	115	122	118
1953														
Januar	126	107	96	93	107	117	107	103	98	123	118	92	117	113
Februar	128	108	101	97	104	118	107	107		116	113	97	114	109
März	134	110	104	103	112	118	112	108		128	126	111	120	114
April	138	113	102	102	110	118	116	104	108	125	123	112	118	113
Mai	137	113	103	104	109	120	121	108		129	127	108	123	118
Juni	138	111	103	103	108	120	125	104		126	124	120	123	118
Juli	134	103	71	71	89	107	127	96	108	137	135	112	114	110
August	134	110	102	102	110	114	129	93		109	107	117	102	99
September	147	114	109	108	124	112	137	110		134	131	124	103	102
Oktober	150	114	107	105	132	115	148	114	...	144	142	134	103	102
November	157	115	107	104	124	120	152	117		139	137	129	104	103
Dezember	149	114	100	96	119	122	152	106		140	136	145	104	103
1954														
Januar	139	...	96	95	114	120	148	111	...	135	...	101
Februar	143	97

Zeit	noch: Europäische Länder							Aussereuropäische Länder						
	Niederlande 5)9)	Norwegen	Österreich ¹⁰⁾	Polen ¹¹⁾		Schweden 4)13)	Spanien	Argentinien ⁵⁾	Canada	Chile 5)14)	Indien 4)15)	Japan 5)16)	Türkei 5)17)	USA ⁴⁾
				5)	12)									
Orig. Basis	1938	1949	1937	1949	1949	1935	1929-30-31	1943	1935-1939	1936-37-38	1946	1934-1936	1938	1947-1949
1937	72	65	69	43	.	62	.	56	51	61 ^{c)}	86	135	56	55
1938	72	69	62	.	.	48		90	148	70	43
1948	81	81	63	63	62	93	92	100	93	96	103	70	87	93
1949	91	88	84	77	76	96	88	97	94	100	101	87	99	86
1950	100	100	100	100	100	100	100	100	100	100	100	100	100	100
1951	104	107	114	125 ^{b)}	...	105	106	103	107	118	112	136	103	106
1952	106	108	115	103	122	97	110	131	122	150	116	110
1953	117	112	117	103	118	176	...	120
1952														
Oktober	119	115	121	109	117	93	117	142	121	156	115	119
November	112	119	116		...	108	137	88	117	134	128	151	108	119
Dezember	110	104	105		...	108	128	94	111	136	132	159	114	117
1953														
Januar	112	104	99	103	138	84	110	130	124	148	...	118
Februar	104	127	109		...	105	118	75	114	125	129	154	...	121
März	117	122	110		...	108	118	98	117	145	124	174	...	123
April	114	105	116	111	139	94	120	138	133	175	...	121
Mai	111	107	111		...	107	128	92	120	137	124	175	...	121
Juni	118	118	120		...	109	124	99	122	133	127	177	...	121
Juli	116	80	118	56	124	102	118	148	128	176	...	115
August	116	111	113		...	101	122	99	117	141	124	177	...	121
September	124	120	125		...	107	122	103	122	131 ^{d)}	129	182	...	120
Oktober	131	120	130	113	128	98	120	143 ^{d)}	126	186	...	121
November	124	124	131		...	112	128	101	119	...	128	191	...	116
Dezember	123	111	120		...	113	112	198	...	111
1954														
Januar	119	116	101	108	185	...	110
Februar	112	111

* Im allgemeinen einschl. Bergbau und Energieerzeugung, jedoch ohne Bauwirtschaft. Wenn nicht anders vermerkt, sind die monatlichen bzw. vierteljährlichen Indexziffern auf die gleiche Zahl von Arbeitstagen im Monat abgestellt, jedoch von Saisonschwankungen nicht bereinigt.

1) Einschl. Maschinenbau (Steigerung des Erhebungsbereiches von 60 vH auf 75 vH der industriellen Produktion 1936 bis 1938). Index des "Institut de Recherches Economiques et Sociales", Louvain. Teilweise von Saisonschwankungen bereinigt.- 2) Einschl. Energieerzeugung (Elektrizität und Gas), ohne Bergbau.- 3) Verarbeitende Industrie. Vorkriegszahlen 1937 und 1938 mit revidiertem Index verkettet.- 4) Ohne Energieerzeugung (Elektrizität und Gas).- 5) Nicht auf die gleiche Zahl von Arbeitstagen im Monat abgestellt.- 6) Index des Bundes der griechischen Industrie. Ausschl. Bergbau.- 7) Der Index ist auf die durchschnittliche Wochenproduktion im Monat abgestellt (ohne Berücksichtigung der Urlaubstage). Einschl. Bauwirtschaft.- 8) Ohne Rüstungsproduktion, Schiffbau, Druckereigewerbe und Filmproduktion. Der laufende Index ist mit den beiden früheren Indices - unbasiert von Originalbasis 1937 bzw. 1949 = 100 - verkettet worden.- 9) Bei Bergbau: nur Kohlenbergbau; bei Energieerzeugung: einschl. Wasserversorgung.- 10) Index des "Österreichischen Instituts für Wirtschaftsforschung" ist mit dem früheren Index des Instituts für 1947 verkettet. Ohne Gaserzeugung.- 11) Jahresindex umfasst gesamte industrielle Erzeugung. Monatsindex enthält nicht Getreide- und Kartoffelverarbeitung sowie Zuckerraffinerien.- 12) Von Saisonschwankungen bereinigt.- 13) Jahresindex des Kommerzialkollegiums. Monatsindex des "Sveriges Industrieförbund" verkettet mit Jahresindex.- 14) Ohne Bergbau. (Durch die Produktion der neuen staatlichen Stahlwerke von "Huachipato" hat sich die Rohstahlerzeugung verzehnfacht. Zur Vermeidung übergrösser Schwankungen im Gesamtindex sind ab 1951 neuer und alter Gesamtindex aufeinander abgestellt worden unter Zugrundelegung des Verhältnisses zwischen alten und neuen Zahlen).- 15) Bei Bergbau: nur Kohlenbergbau. Index des Handels- und Versorgungsministeriums.- 16) Umfasst zwei Drittel der industriellen Produktion der Jahre 1934 bis 1936. (Index des "Economic Stabilization Board of the Japanese Government").- 17) Vorläufiger Index. Der Index umfasst folgende Gruppen: Bergbau (Steinkohle, Braunkohle, Kupfer-, Chrom- und Eisenerze); Verarbeitende Industrie (Zement, Glas, Papier und Spinnereien); Nahrungs- und Genussmittelindustrien (Zucker, Tabak, Kognak, Wein und Bier).- a) 1939.- b) Ab 1951 basieren die Zahlen auf dem prozentualen Produktionsanstieg nach Meldungen der "Gospodarka Planowa".- c) 1936 bis 1938.- d) Einschl. Bauwirtschaft.

Steinkohlenförderung*

1000 t

Zeit	Europäische Länder											
	Bundesrepublik Deutsch-land 1)	Saar-gebiet	Belgien	Frank-reich	Gross-bri-tannien	Irland	Italien	Jugo-slawien	Nieder-lande	Nor-wegen ₂₎	Öster-reich	Polen
Ø 1937	9 747 ^{a)}	1 114	2 488	3 696	20 354	10,7	106 ^{c)}	36	1 193	24,9	19,2	3 018 ^{d)}
Ø 1938	11 413	1 199	2 465	3 875	19 220	10,0	123 ^{c)}	38	1 124	24,9	18,9	3 175 ^{d)}
Ø 1948	7 253	1 047	2 223	3 608	17 730	14,3	81	81	919	36,3	15,0	5 855
Ø 1949	8 603	1 189	2 321	4 267	18 217	10,8	92	106	975	38,0	15,3	6 173
Ø 1950	9 230	1 258	2 275	4 237	18 315	14,3	86	96	1 021	30,3	15,2	6 500
Ø 1951	9 910	1 357	2 472	4 414	18 870	14,9	97	83	1 035	39,2	16,3	6 833
Ø 1952	10 273	1 353	2 532	4 614	19 174	15,2	91	84	1 044	37,8	15,9	7 036
Ø 1953	10 373	1 356	2 504	4 381	18 928	15,3	94	77	1 025	35,6	13,5	7 383
1952												
Oktober	11 051	1 510	2 781	5 178	18 785	16,9	102	84	1 134	37,0	16,6	7 269
November	10 131	1 332	2 439	4 495	18 642 ^{b)}	15,2	83	78	1 036	43,9	13,5	7 028
Dezember	10 427	1 269	2 642	4 609	20 600 ^{b)}	18,3	75	84	985	44,6	13,3	6 848
1953												
Januar	10 940	1 461	2 639	4 966	18 817	12,8	105	86	1 108	59,3	12,9	6 982
Februar	9 894	1 333	2 435	4 520	18 521 ^{b)}	16,3	103	83	1 006	52,5	12,5	...
März	10 920	1 476	2 686	4 952	22 973 ^{b)}	16,6	93	89	1 053	57,1	13,4	...
April	9 850	1 296	2 619	4 512	17 740	13,3	93	86	1 006	41,2	12,8	...
Mai	9 375	1 259	2 390	3 905	17 606 ^{b)}	14,6	98	80	961	39,4	11,5	7 470
Juni	10 204	1 357	2 622	4 446	21 133 ^{b)}	12,4	87	79	1 035	18,4	13,1	7 404
Juli	10 775	1 370	2 139	4 308	13 721	17,8	99	71	1 064	12,3	14,5	7 506
August	10 260	1 297	2 330	2 285	14 781	12,2	97	67	956	15,0	14,4	7 339
September	10 379	1 406	2 500	4 538	22 475 ^{b)}	18,1	96	66	1 057	22,5	15,0	7 570
Oktober	11 064	1 517	2 637	5 033	18 687	19,8	91	68	1 086	39,6	9,8	7 925
November	10 368	1 370	2 518	4 659	19 065 ^{b)}	14,1	91	70	1 020	37,0	16,9	...
Dezember	10 444	1 276	2 539	4 461	21 596 ^{b)}	15,4	78	82	945	32,3	14,8	...
1954												
Januar	10 732	1 479	2 555	4 774	18 675	...	86	75	1 011	...	14,4	...
Februar	10 363	1 378	2 436	4 573	18 732	...	93	...	945
Zeit	noch: Europäische Länder					Aussereuropäische Länder						
	Portu-gal	Schweden	Spanien	Tschecho-slowakei	Argen-tinien	Austral.-Bund	Canada	Indien	Japan	Südafrik.-Union	Türkei	USA ₃₎
Ø 1937	21,6	38	174	1 389	...	1 022	1 118	2 120 ^{f)}	3 772	1 291	192	37 602
Ø 1938	25,6	36	471	1 320	0,04 ^{f)}	989	1 002	2 400 ^{g)}	4 057	1 357	216	29 835
Ø 1948	32,2	31	869	1 469	1,5	1 252	1 275	2 551	2 822	2 001	335	49 643
Ø 1949	37,0	26	886	1 417	1,5	1 194	1 304	2 662	3 164	2 125	349	36 330
Ø 1950	34,9	26	920	1 538 ^{e)}	2,2	1 401	1 280	2 735	3 205	2 206	363	42 365
Ø 1951	34,8	23	944	...	3,3	1 491	1 235	2 915	3 609	2 219	394	43 570
Ø 1952	36,8	28	1 005	...	9,4	1 644	1 171	3 067	3 613	2 339	400	38 361
Ø 1953	39,8	24	1 013	1 560	1 050	3 035	3 877	2 372	472	36 438
1952												
Oktober	36,3	33	1 080	...	11,5	1 904	1 344	3 028	2 691	2 489	438	33 642
November	36,1	29	997	...	12,5	1 677	1 271	2 926	1 496	2 300	420	40 460
Dezember	38,7	28	935	...	12,1	1 375	1 345	3 278	3 121	2 429	454	41 807
1953												
Januar	37,4	31	913	...	8,7	1 083	1 323	3 160	4 269	2 299	450	38 166
Februar	35,9	29	902	...	7,8	1 556	1 021	3 110	4 318	2 217	444	32 917
März	38,3	29	1 013	...	8,5	1 632	1 013	3 125	4 720	2 409	483	34 957
April	36,3	25	1 017	...	5,9	1 428	924	3 296	4 272	2 361	478	35 391
Mai	39,9	22	1 054	...	6,2	1 405	932	3 247	4 002	2 388	495	36 322
Juni	37,9	22	1 016	...	6,0	1 452	997	2 958	3 804	2 388	410	37 817
Juli	45,0	7	1 023	...	6,6	1 854	943	2 797	3 625	2 428	483	34 038
August	40,9	22	1 022	...	5,6	1 737	697	2 791	3 189	2 376	424	38 805
September	42,2	24	1 044	1 783	1 026	3 020	3 287	2 400	481	39 685
Oktober	43,9	24	1 131	1 768	1 266	2 984	3 501	2 455	524	39 530
November	40,7	25	1 052	1 772	1 238	2 720	3 558	2 321	481	34 387
Dezember	39,8	24	1 008	1 251	1 226	3 214	3 986	2 421	506	35 244
1954												
Januar	39,5	25	980	1 186	1 169	...	3 711	2 461	495	32 905
Februar	28 834

* Gesamtförderung bereinigter Kohle.-

1) Steinkohle ohne Pechkohle; ohne Bayern.- 2) Förderung der norwegischen Bergwerke auf Spitzbergen.- 3) Einschl. geringer Mengen Braunkohle (1937 bis 1949 durchschnittlich pro Jahr 2 620 000 t).-

a) 1936.- b) 5 Wochen, die übrigen Monate 4 Wochen.- c) 1937 und 1938 einschl. Venezia Giulia. Die durchschnittliche Monatsproduktion ohne Venezia Giulia betrug 1937 = 34 000 t; 1938 = 50 000 t.- d) 1937 und 1938 Vorkriegsgebiet. 1937 betrug die durchschnittliche Monatsproduktion innerhalb der gegenwärtigen Grenzen 5 501 000 t.-

e) Ab 1950 Schätzungen der "Europäischen Wirtschaftskommission der Vereinten Nationen" (ECE).- f) 1939.- g) 1937 und 1938 frühere britische Provinzen und indische Staaten.

Eisenerzförderung*

1000 t

Zeit	Europäische Länder										
	Bundesrep. Deutschl.	Belgien	Frankreich	Großbritannien und Nordirland	Italien	Jugoslawien	Luxemburg	Nor- 1) wegen 2)	Österreich	Schweden	Spanien
	Eiseninhalt der Erze und Konzentrate (Annäherungswerte)										
	25 %	35 %	35 %	30 %	50 %	45 %	30 %	65 %	35 %	60 %	51 %
Ø 1937	589 ^{a)}	22,1	3 153	1 204	85	52	647	90	157	1 246	106
Ø 1938	900	15,1	2 754	1 004	84	51	428	123	222	1 161	212
Ø 1948	606	7,7	1 922	1 108	47	72	283	24	100	1 107	136
Ø 1949	759	3,8	2 617	1 134	48	69	345	31	124	1 144	156
Ø 1950	907	4,0	2 499	1 098	42	69	320	34	155	1 134	174
Ø 1951	1 077	6,8	2 929	1 251	48	48	469	36	198	1 283	194
Ø 1952	1 284	11,3	3 393	1 375	69	56	604	74	221	1 413	240
Ø 1953	1 218	8,2	3 531	1 339	81	66	597	108	230	1 426	246
1952											
Oktober	1 436	12,8	3 689	1 532 ^{b)}	79	70	671	126	239	1 661 ^{c)}	265
November	1 292	11,5	3 398	1 267 ^{b)}	70	59	575	106	222	1 435	228
Dezember	1 349	13,1	3 489	1 506 ^{b)}	67	51	586	99	211	1 248	236
1953											
Januar	1 424	12,1	3 686	1 320	69	37	655	97	228	1 399	257
Februar	1 264	11,4	3 455	1 331	72	37	612	93	223	1 412	240
März	1 418	12,0	3 817	1 699 ^{b)}	81	53	716	109	241	1 400	271
April	1 282	12,1	3 791	1 295	80	69	650	114	220	1 642	269
Mai	1 195	11,7	3 337	1 294 ^{b)}	101	71	665	112	211	1 476	275
Juni	1 184	10,7	3 953	1 529 ^{b)}	93	77	698	126	226	1 595	236
Juli	1 220	7,0	3 674	1 141	102	81	679	71	259	1 328	253
August	1 155	4,4	1 902	1 111 ^{b)}	80	82	525	92	218	1 410	233
September	1 198	4,7	3 771	1 481 ^{b)}	76	80	539	121	233	1 489	248
Oktober	1 207	4,5	3 924	1 172	72	71	515	131	253	1 446	240
November	1 110	4,6	3 577	1 186 ^{b)}	76	70	452	115	225	1 305	223
Dezember	964	3,8	3 488	1 511 ^{b)}	70	67	463	120	220	1 225	206
1954											
Januar	983	4,1	3 535	1 246	71	35	440	102	167	1 158	...
Februar	894	...	3 470	408

Zeit	Ausereuropäische Länder										
	Algerien	Canada ³⁾	Chile	Japan ²⁾	Marokko franz. spanisch	Mexiko ^{*)}	Tunesien	Südafrik. Union	Türkei	USA ⁴⁾	
	Eiseninhalt der Erze und Konzentrate (Annäherungswerte)										
	55 %	55 %	60 %	50 %	50 %	60 %	65 %	55 %	60-65 %	65 %	50 %
Ø 1937	202	-	127	52	6	119 ^{e)}	11	79	38	-	6 104
Ø 1938	255	-	134	64	22	112 ^{e)}	9	68	42	6	2 409
Ø 1948	156	121 ^{d)}	226	46	25	74	28	58	97	16	8 552
Ø 1949	212	278 ^{d)}	229	63	31	74	30	59	104	18	7 192
Ø 1950	214	273	246	69	27	79	35	63	99	18	8 302
Ø 1951	235	358	265	76	45	77	44	77	118	18	9 865
Ø 1952	257	394	193	86	54	78	47	81	146	30	8 264
Ø 1953	...	488	...	93	88	162	29	10 094
1952											
Oktober	292	464	187	103	59	80	49	56	166	46	14 500
November	194	390	219	93	46	75	45	69	151	32	9 600
Dezember	248	245	228	75	61	112	46	72	148	16	3 312
1953											
Januar	269	196	229	67	53	85	30	75	154	10	3 441
Februar	281	201	237	80	49	72	50	65	162	9	3 266
März	328	156	228	85	49	70	56	86	169	12	4 179
April	356	293	242	77	47	76	45	96	168	30	10 131
Mai	197	688	213	79	38	79	47	77	169	45	14 516
Juni	166	667	245	79	48	62	52	102	157	44	15 746
Juli	323	784	202	109	46	81	46	102	158	48	15 971
August	271	710	254	106	40	79	44	101	161	42	15 721
September	283	722	239	109	48	90	...	101	146	39	15 386
Oktober	338	631	239	115	37	82	...	93	162	38	12 488
November	314	526	...	94	30	77	...	76	161	15	6 495
Dezember	...	281	...	102	31	83	170	13	3 234
1954											
Januar	86	163	5	3 117
Februar

* Wenn nicht anders vermerkt, beziehen sich die Zahlen auf die Förderung von Roherz einschl. manganhaltiger Eisenerze, jedoch ohne Schwefelkies.-

1) Einschl. Titan-Eisenerz.- 2) Gewinnung aufbereiteter Erze (Konzentrate).- 3) Einschl. einer beträchtlichen Menge gesinterter oder aufbereiteter Erze (Konzentrate).- 4) Ohne manganhaltige Eisenerze mit 5 vH mehr Manganinhalt.-

a) 1936.- b) 5 Wochen, übrige Monate 4 Wochen.- c) Monatszahlen umfassen ca. 85 bis 95 vH der Gesamtförderung.- d) Ab April 1949 einschl. Neufundland.- e) 1937 und 1938 Ausfuhrzahlen.

*) Näheres siehe Seite 2 (Erläuterung zu den Tabellen).

Roheisenerzeugung*

1000 t

Zeit	Europäische Länder										
	Bundes- republik Deutschl. ¹⁾	Saar- gebiet	Belgien	Finnland	Frank- reich	Grossbrit- und 1) Nordirland	Italien	Jugo- slawien	Luxem- burg	Nieder- lande ²⁾	Nor- wegen
Ø 1937	1 048 ^{a)}	182	317	2,00	655	719	72,9	3,4 ^{d)}	209	26,0	15,1
Ø 1938	1 265	201	205	2,30	501	572	77,4	4,9 ^{d)}	129	22,3	14,5
Ø 1948	389	95	324	7,50	547	785	43,8	15,4	219	36,8	16,8
Ø 1949	595	132	312	8,15	695	804	37,0	16,8	198	36,2	19,5
Ø 1950	789 ^{b)}	140	303	5,36	647	816	47,7	18,8	208	37,8	18,9
Ø 1951	891 ^{b)}	197	404	8,40	729	818	87,5	21,8	263	43,6	20,4
Ø 1952	1 073	213	398	8,98	814	908	100,4	24,0	256	44,9	22,1
Ø 1953	971	199	351	6,65	722	946	109,2	23,4	277	49,5	22,5
1952											
Oktober	1 168	229	415	9,62	871	1 037 ^{c)}	94,7	27,7	270	38,1	23,8
November	1 114	217	395	8,99	843	840	91,0	26,5	251	54,6	20,4
Dezember	1 102	219	419	9,25	857	1 048 ^{c)}	85,2	25,9	256	57,3	21,2
1953											
Januar	1 174	228	390	7,58	848	869	84,3	27,8	242	56,5	17,1
Februar	1 070	201	342	6,58	760	868	61,9	20,5	217	51,0	19,5
März	1 143	222	390	7,92	848	1 096 ^{c)}	80,0	25,2	248	55,3	21,0
April	976	205	375	8,84	789	864	96,0	24,4	236	52,6	24,6
Mai	950	202	368	8,93	779	873	125,0	22,6	237	51,8	22,7
Juni	945	206	378	9,21	772	1 070 ^{c)}	125,1	19,9	251	47,4	26,3
Juli	952	210	330	9,01	705	823	133,7	23,3	242	51,6	24,0
August	905	180	314	8,90	501	831	142,3	23,7	204	51,9	22,8
September	873	182	309	4,10	641	1 086 ^{c)}	124,3	23,5	207	43,5	23,8
Oktober	888	180	338	3,33	679	900	119,3	19,5	221	37,3	24,1
November	890	178	333	3,07	671	929 ^{c)}	109,1	23,3	208	39,5	21,9
Dezember	888	188	350	2,36	672	1 145 ^{c)}	108,4	26,7	210	55,0	21,9
1954											
Januar	922	188	358	2,86	686	933	100,4	22,8	211	55,2	18,4
Februar	845	168	340	...	633	903	205	46	...
Zeit	noch: Europäische Länder				Aussereuropäische Länder						
	Öster- reich ³⁾	Schweden ³⁾⁴⁾	Spanien	Austral- Bund ⁵⁾	Brasilien ³⁾	Canada	Indien ⁶⁾	Japan	Südafrik. Union	Türkei ²⁾	USA ¹⁾⁷⁾
Ø 1937	32,4	54,0	11,7	77	8,2	83	139	200	23,0	-	3 100
Ø 1938	45,9	55,7	36,9	79	10,2	64	131	223	24,5	-	1 589
Ø 1948	51,1	63,8	44,7	105	46,0	178	124	70	54,3	8,3	4 600
Ø 1949	69,8	67,6	52,4	88	42,6	179	136	134	59,0	9,4	4 098
Ø 1950	73,6	65,4	56,0	93	60,7	189	142	192	61,1	9,6	4 947
Ø 1951	87,5	70,9	55,8	112	64,7	212	154	269	67,0	12,9	5 385
Ø 1952	97,7	87,5	65,4	120	68,0	220	157	299	94,1	16,4	4 699
Ø 1953	110,1	83,7	68,5	147	...	239	150	388	101,7	17,5	5 733
1952											
Oktober	93,8	111,9 ^{e)}	68,7	160	72,7	217	163	287	102,6	19,7	5 910
November	95,8	96,1 ^{c)}	68,1	147	66,9	222	169	278	95,6	17,4	5 649
Dezember	96,1	94,8 ^{c)}	75,9	143	70,8	228	159	294	98,9	17,9	5 906
1953											
Januar	98,9	87,2	67,6	136	71,1	236	167	318	102,2	19,0	5 955
Februar	96,2	72,1	63,2	136	63,8	219	153	301	91,2	17,0	5 336
März	102,0	81,1	65,6	168	64,1	233	165	357	104,3	19,9	6 057
April	97,8	100,8 ^{c)}	67,8	161	64,7	234	157	357	98,5	19,0	5 653
Mai	104,8	102,9	64,8	148	80,7	258	161	286	97,6	18,1	5 976
Juni	113,3	84,0	71,5	154	80,8	252	134	395	99,3	17,2	5 782
Juli	114,9	39,0 ^{c)}	71,2	159	81,8	259	119	432	108,6	18,5	5 911
August	121,7	74,2 ^{c)}	67,9	161	77,9	253	121	428	107,9	17,4	5 871
September	119,9	91,9 ^{c)}	63,5	154	75,2	231	122	420	105,5	17,6	5 626
Oktober	112,3	92,3	71,2	165	...	248	163	424	99,4	18,7	5 895
November	121,1	82,2 ^{c)}	72,3	160	...	239	170	415	102,8	17,3	5 500
Dezember	117,9	93,6 ^{c)}	72,3	164	...	208	173	420	103,3	15,9	5 243
1954											
Januar	90,5	76,5	...	161	429	91,9	17,0	5 062
Februar	4 364

* Wenn nicht anders vermerkt, beziehen sich die Zahlen auf die Gesamtproduktion von Roheisen und Ferrolegierungen der Hochöfen und elektrischen Öfen.-

1) Ohne in elektrischen Öfen hergestellte Ferrolegierungen.- 2) Keine Produktion von Ferrolegierungen.- 3) Ohne Ferrolegierungen.- 4) Ohne Schwammeisen. Die Gesamtproduktion an Roh- und Schwammeisen in den Jahren 1948 bis 1950 enthielt im Durchschnitt jährlich 3,4 vH Schwammeisen.- 5) Jahreszahlen: 12 Monate umfassend, die am 30. Juni des genannten Jahres enden. Ohne "direct castings".- 6) 1937 und 1938 ohne "direct castings".- 7) Quelle: "American Iron and Steel Institute".-

a) 1936.- b) Ab März 1951 auch Roheisen und Ferrolegierungen, gewonnen mit eingeführten Brennstoffen auf Grund des USA-Kohle-Eisen-Vertrages.- c) 5 Wochen, in den übrigen Monaten 4 Wochen.- d) Ohne Ferrolegierungen.- e) 4 und 1/2 Woche.

Rohstahlerzeugung*

1000 t

Zeit	Europäische Länder										
	Bundes- republik Deutschl.	Saar- gebiet	Belgien	Finnland	Frank- reich	Grossbrit. und Nordirland	Italien	Jugo- slawien	Luxem- burg	Nieder- lande ₁₎	Norwegen
Ø 1937	1 235 ^{a/b)}	196	322	3,97	660	1 099	175	14,1	209	3,2	5,8
Ø 1938	1 492	213	190	6,38	518	880	194	18,9	120	4,7	5,7
Ø 1948	463	102	326	8,56	603	1 260	177	30,7	204	27,8	6,2
Ø 1949	763	146	321	9,28	763	1 317	171	33,4	189	35,6	6,5
Ø 1950	1 010	158	315	8,48	721	1 380	197	35,7	204	40,9	6,8
Ø 1951	1 125	217	423	10,56	820	1 324	255	36,1	256	46,2	7,2
Ø 1952	1 317	235	425	12,56	906	1 390	295	36,9	250	57,1	8,1
Ø 1953	1 285	244	377	12,31	833	1 491	292	42,9	222	71,6	9,2
1952											
Oktober	1 464	261	459	16,12	1 001	1 665 ^{c)}	323	40,6	268	70,8	9,1
November	1 364	236	416	14,78	923	1 403	293	36,8	241	62,3	9,0
Dezember	1 335	237	454	13,48	963	1 594 ^{c)}	284	40,1	254	60,4	9,1
1953											
Januar	1 483	255	430	12,83	937	1 407	296	39,8	237	72,8	7,5
Februar	1 335	227	379	12,42	857	1 432	250	43,5	213	59,0	9,7
März	1 468	247	312	13,51	938	1 785 ^{c)}	255	39,9	242	72,6	9,5
April	1 277	223	405	13,35	892	1 416	245	37,7	232	63,0	9,8
Mai	1 165	222	379	10,88	858	1 425	267	38,5	226	65,5	8,5
Juni	1 259	239	404	9,06	912	1 716 ^{c)}	287	40,2	248	74,2	9,6
Juli	1 271	238	334	6,98	788	1 124	321	45,9	238	69,7	6,5
August	1 227	202	328	11,76	521	1 184 ^{c)}	258	44,7	195	73,2	9,7
September	1 201	204	346	12,99	783	1 760 ^{c)}	300	41,8	203	78,4	10,2
Oktober	1 239	210	373	14,87	852	1 443	347	48,8	217	83,5	10,3
November	1 259	211	359	14,93	819	1 475	341	49,1	203	70,9	10,3
Dezember	1 236	207	382	14,15	843	1 722 ^{c)}	333	45,0	204	76,7	8,6
1954											
Januar	1 301	211	384	15,49	820	1 464	333	41,2	201	81,1	11
Februar	1 206	189	374	...	781	1 452	308	...	202	72	...

Zeit	noch: Europäische Länder				Aussereuropäische Länder							
	Öster- reich	Polen ₂₎	Schweden ₂₎	Spanien ₃₎	Austral. Bund ₄₎	Bra- silien	Canada	Indien	Japan	Südafrik. Union	Turkei	USA ₅₎
Ø 1937	54,1	122 ^{d)}	94	13,9	92	6,4	119	78	483	24	-	4 282
Ø 1938	56,1	120 ^{d)}	83	47,8	99	7,7	98	82	539	25	-	2 400
Ø 1948	54,0	163	105	52,0	117	40,3	242	106	143	50	8,5	6 701
Ø 1949	69,5	192	114	60,0	102	51,3	241	115	259	53	8,6	5 895
Ø 1950	78,9	210	120	67,9	105	65,7	256	122	403	68	7,6	7 321
Ø 1951	85,6	233	125	68,2	122	70,2	270	127	542	84	11,3	7 948
Ø 1952	88,1	265	139	75,6	129	74,7	281	134	583	105	12,7	7 043
Ø 1953	105,9	...	147	75,4	174	...	311	128	639	108	13,5	8 438
1952												
Oktober	82,8	267 ^{e)}	173 ^{f)}	83,7	169	77,7	279	134	609	117	14,0	8 897
November	85,5		159	80,7	157	74,9	280	141	571	104	13,9	8 563
Dezember	89,8		143 ^{c)}	79,3	155	79,2	290	144	526	103	16,4	8 791
1953												
Januar	95,5	...	147	71,6	160	77,6	315	149	526	107	14,2	8 979
Februar	100,1		147	71,1	147	66,0	296	128	520	99	12,9	8 103
März	98,2		153	79,9	167	75,1	333	138	636	109	16,3	9 224
April	90,3	...	147 ^{c)}	90,4	161	77,8	329	125	628	116	13,0	8 660
Mai	96,2		155	77,0	175	83,0	335	127	651	112	13,2	9 069
Juni	99,9		131	74,7	174	80,3	320	117	640	112	13,5	8 531
Juli	107,4	...	55 ^{c)}	68,1	188	89,8	293	106	686	110	13,2	8 415
August	111,6		142 ^{c)}	70,1	190	88,0	307	102	667	114	10,0	8 533
September	115,0		173 ^{c)}	72,3	174	85,2	299	104	650	110	12,5	8 059
Oktober	119,5	...	180	69,8	191	...	329	135	697	108	15,4	8 584
November	122,6		166 ^{c)}	79,9	185	...	302	149	687	106	15,0	7 884
Dezember	114,3		168 ^{c)}	79,4	170	...	277	150	679	100	13,2	7 209
1954												
Januar	112,7	...	146	79,7	183	687	109	13,3	7 213
Februar	6 426

* Wenn nicht anders vermerkt, beziehen sich die Zahlen auf die Gesamtproduktion von Rohstahlblöcken, Stahlguss und Spezial-Stahllegierungen. Ohne Schweisstahl.-

1) Im Siemens-Martinverfahren und in elektrischen Öfen hergestellter Rohstahl.- 2) Rohstahlblöcke und guter Guss.- 3) Nur Rohstahlblöcke.- 4) Monatszahlen: Nur Rohstahlblöcke. Jahreszahlen: 12 Monate umfassend, die am 30. Juni des angegebenen Jahres enden.- 5) Quelle: "American Iron and Steel Institute".-

a) 1936.- b) 1936, 1938 und ab Januar 1950 einschl. gesamtem flüssigen Guss für Stahlform.- c) 5 Wochen, die übrigen Monate 4 Wochen.- d) 1937 und 1938 Vorkriegsgebiet.- e) Monatsdurchschnitt für Juli bis Dezember 1952.-

f) 4 und eine 1/2 Woche.

Gewinnung von Blei*

1000 t

Zeit	Europäische Länder								Ausereuropäische Länder				
	Bundesrepublik Deutsch-land 1)	Belgien 2)	Frankreich 3)	Großbrit. und 4) Nord-irland	Italien	Jugo-slavien	Öster-reich 5)	Spanien	Austral. Bund 6)	Canada 6)	Mexiko 7)	Tunesien 3)	USA 8)
Ø 1937	8,3 ^{a)}	7,1	3,2	1,0	3,3	0,3	0,9	2,6	19,3	15,1	18,2	2,1	40,3
Ø 1938	...	8,6	3,6	0,9	3,7	0,7	0,8	2,7	18,8	15,1	23,5	2,0	30,9
Ø 1948	4,1	5,5 ^{b)}	2,9	3,1	2,2	4,1	0,7	1,8	16,1	12,1	16,1	1,5	38,7
Ø 1949	8,1	5,4	4,5	3,0	2,2	4,7	0,7	2,3	15,6	11,0	18,4	1,6	41,0
Ø 1950	9,8	5,4	5,1	6,2	3,1	4,8	0,8	2,9	16,7	12,9	19,8	2,0	43,2
Ø 1951	10,1	5,8	4,0	6,2	3,0	5,0	0,8	3,4	16,7	12,2	18,8	1,9	36,8
Ø 1952	9,8	6,3	4,3	7,3	2,9	5,6	0,8	3,5	16,4	13,8	20,5	2,1	40,3
Ø 1953	10,8	6,4	4,6	6,3	3,2	5,9	0,8	4,1	17,7	...	18,5	2,3	40,4
1952													
Oktober	9,7	6,2	4,9	9,3	4,3	5,9	1,0	3,9	19,0	16,6	17,6	2,7	46,7
November	10,6	6,3	4,1	6,4	4,5	6,5	1,1	3,6	19,0	15,9	23,5	1,6	45,2
Dezember	10,8	6,4	4,4	6,1	2,8	5,3	1,1	4,1	13,0	16,5	20,5	1,9	44,1
1953													
Januar	9,9	6,6	4,3	5,5	1,2	6,4	0,3	4,1	3,2	13,9	19,3	1,5	42,9
Februar	10,1	6,6	4,1	5,5	2,6	6,3	1,0	4,9	8,2	12,9	18,6	3,4	41,2
März	11,0	6,6	4,8	5,9	3,1	6,4	1,1	3,6	19,9	13,7	22,9	1,5	43,5
April	10,6	6,4	4,4	6,6	4,0	6,3	0,9	3,8	18,4	12,5	14,0	3,3	42,4
Mai	10,9	6,3	4,5	7,4	4,4	6,0	0,9	4,2	18,3	14,8	25,4	1,7	39,2
Juni	11,3	5,6	3,8	7,7	2,9	6,0	0,4	4,8	19,3	13,5	14,2	2,5	33,5
Juli	10,4	5,6	3,0	7,0	2,1	5,5	0,2	3,4	21,2	8,8	17,1	2,2	36,5
August	9,5	5,6	3,5	7,6	2,1	5,7	1,3	3,9	20,6	10,5	18,8	2,5	34,5
September	9,8	5,8	5,9	6,9	3,0	5,3	1,0	3,6	20,6	11,2	17,5	2,3	38,2
Oktober	11,5	5,9	5,6	6,4	4,6	6,3	1,1	5,1	21,9	11,5	18,5	2,3	40,6
November	11,8	5,6	3,0	5,9	4,2	4,6	0,9	3,4	16,9	11,5	16,9	1,8	47,7
Dezember	12,4	6,3	6,0	5,6	3,8	6,0	...	4,0	21,8	...	18,3	2,4	44,2
1954													
Januar	11,7	6,1	5,8	4,4	2,1	5,2	0,7	44,0
Februar	10,0	...	5,5	38,1

* Wenn nicht anders vermerkt, beziehen sich die Zahlen auf die Hüttengewinnung von primärem Rohblei aus heimischen und fremden Erzen sowie Konzentraten (einschl. Antimonblei).--

1) Hüttenweich- und Feinblei, geringe Mengen Sekundärblei enthaltend.-- 2) Einschl. Bleilegierungen.-- 3) Nur Weichblei.-- 4) Raffinadeblei. 1937 und 1938 Raffinadeblei aus heimischen und fremden Erzen. Ab 1948 Sekundärblei einschl. geringer Mengen Raffinadeblei aus heimischen Erzen.-- 5) Raffinadeblei einschl. Bleibarrenausfuhr.-- 6) Raffinadeblei.-- 7) Bleihalt geförderter Erze.-- 8) Raffinadeblei aus heimischen und fremden Erzen einschl. geringer Mengen Sekundärblei. Quelle: "American Bureau of Metal Statistics".--

a) 1936 Bundesrepublik ohne Rheinland-Pfalz, Baden, Württemberg-Hohenzollern und Lindau.-- b) Ab 1948 einschl. geringer Mengen Sekundärblei.

Gewinnung von Zink*

1000 t

Zeit	Europäische Länder								Ausereuropäische Länder				
	Bundesrepublik Deutsch-land 1)	Belgien 2)	Frankreich	Großbrit. und 3) Nord-irland	Italien 4)	Jugo-slavien	Nor-wegen 5)	Spanien	Austral. Bund 6) 7)	Canada 7)	Japan 8)	Mexiko 9)	USA 10)
Ø 1937	8,0 ^{a)}	18,8	4,7	5,3	3,2	0,4	3,4	0,2	5,9	12,0	4,1	12,9	42,1
Ø 1938	...	17,5	5,1	4,7	2,8	0,4	3,9	0,6	5,9	13,0	4,7	14,3	33,7
Ø 1948	3,5	12,8	4,7	6,1	2,2	0,6	3,5	1,8	6,9	14,9	1,8	15,0	59,6
Ø 1949	7,2	14,7	5,1	5,4	2,2	0,8	3,4	1,6	6,9	15,6	2,7	14,9	61,6
Ø 1950	10,2	14,8	6,0	6,0	3,2	1,0	3,6	1,8	7,1	15,5	4,1	18,6	63,8
Ø 1951	11,7	16,7	6,2	5,9	3,9	1,1	3,4	1,8	6,5	16,6	4,7	15,0	66,6
Ø 1952	12,3	15,6	6,7	5,8	4,6	1,2	3,2	1,8	7,4	16,8	5,8	18,9	68,7
Ø 1953	12,4	16,1	6,7	6,2	5,0	1,2	3,2	1,8	7,6	18,7	6,6	18,8	69,5
1952													
Oktober	12,2	14,8	6,9	5,5	4,6	1,3	3,4	1,7	7,5	17,9	6,2	29,4	68,8
November	11,6	15,3	7,0	5,5	4,6	1,3	3,1	1,7	7,2	14,6	5,7	17,2	67,3
Dezember	12,5	15,7	7,2	8,3	3,6	1,3	3,3	1,9	7,5	16,6	5,5	15,9	69,6
1953													
Januar	12,4	16,4	7,0	5,1	3,4	1,2	3,7	1,9	7,5	16,6	5,7	17,2	70,3
Februar	11,0	16,7	6,1	5,6	3,3	1,1	2,8	1,8	6,8	17,0	5,2	10,8	66,0
März	12,2	17,3	7,5	7,1	4,2	1,4	3,6	2,0	7,5	18,8	6,7	15,8	72,0
April	11,7	17,3	7,3	5,7	5,0	1,4	3,3	1,9	7,2	18,1	6,7	12,5	69,4
Mai	12,0	17,4	7,3	5,8	6,0	1,3	3,1	1,9	7,4	18,2	6,7	19,0	70,8
Juni	11,8	16,1	6,5	7,2	5,9	1,3	3,2	1,9	6,9	18,7	6,6	14,1	70,4
Juli	12,2	15,3	6,8	5,6	5,7	1,2	1,7	1,8	7,2	19,6	7,1	20,7	70,1
August	12,5	14,7	4,8	5,4	5,8	1,1	3,4	1,7	7,6	19,7	7,1	22,0	71,8
September	12,5	14,8	5,9	6,7	5,5	1,2	4,1	1,7	7,5	19,2	6,7	21,9	70,0
Oktober	13,1	15,0	6,6	5,3	5,4	1,2	3,9	2,0	8,5	19,8	6,8	24,9	72,3
November	13,1	15,5	6,8	7,5	5,1	1,2	2,6	2,0	8,5	19,1	6,4	21,0	64,5
Dezember	13,7	16,5	8,5	6,9	4,7	1,2	2,5	2,1	9,0	19,9	7,5	25,8	67,0
1954													
Januar	14,0	17,3	9,1	6,5	5,1	1,2	15,6	7,7
Februar	12,6

* Wenn nicht anders vermerkt, beziehen sich die Zahlen auf die Hüttengewinnung von primärem Rohzink aus heimischen und fremden Erzen und Konzentraten sowie auf elektrolytisch gewonnenes Zink.--

1) Hüttenherzeugung, geringe Mengen Sekundärzink enthaltend.-- 2) Einschl. Zinklegierungen und Sekundärzink.-- 3) Plattenzink (slab zinc).-- 4) Plattenzink, hauptsächlich elektrolytisch gewonnen.-- 5) Elektrolytisch gewonnenes Zink.-- 6) Jahreszahlen, 12 Monate umfassend, die am 30. Juni des angegebenen Jahres enden.-- 7) Raffinadezink.-- 8) Raffinadezink einschl. geringer Mengen Sekundärzink.-- 9) Zinkinhalt geförderter Erze.-- 10) Quelle: "American Bureau of Metal Statistics".--

a) 1936 einschl. Zinkstaub.

Erdölförderung*

1000 t

Zeit	Europäische Länder					Aussereuropäische Länder						
	Bundesrepublik Deutschland	Frankreich	Italien	Jugoslawien	Niederlande	Ägypten	Argentinien	Bahrein-Inseln ¹⁾	Brunei	Canada ²⁾	Kolumbien	Ecuador
Ø 1937	37 ^{a)}	5,9	1,20	-	-	14	187	89	43	32	233	24
Ø 1938	46	6,0	1,10	0,1	-	19	199	95	59	75	248	25
Ø 1948	53	4,3	0,77	3,0	41	157	280	125	224	132	279	28
Ø 1949	70	4,8	0,76	5,3	52	190	272	126	280	228	349	28
Ø 1950	93	10,6	0,68	9,2	59	217	283	126	343	312	400	29
Ø 1951	114	24,5	1,47	12,3	60	194	295 ^{b)}	126	415	510	451	30
Ø 1952	146	29,1	5,29	12,6	60	196	299	126	423	656	454	31
Ø 1953	182	30,6	7,12	14,3	68	196	...	126	463	32
1952												
Oktober	157	30,0	7,29	13,7	59	203	286	128	416	790	438	33
November	156	29,3	7,14	13,1	56	198	275	124		717	437	32
Dezember	165	28,6	7,45	13,7	55	204	278	128		747	456	33
1953												
Januar	164	29,9	7,48	13,5	58	202	307	128	402	680	467	33
Februar	150	26,9	6,77	13,0	44	186	302	115		613	430	29
März	172	29,9	7,47	13,6	69	208	334	128		643	494	32
April	174	29,4	7,33	12,9	69	203	332	124	396	693	477	32
Mai	183	30,3	7,55	13,6	72	207	331	127		789	461	33
Juni	180	29,9	7,21	13,3	68	197	332	124		876	446	32
Juli	191	31,6	7,24	14,2	72	176	339	128	414	1 033	470	32
August	194	31,3	7,11	14,5	71	201	338	128		1 065	453	33
September	191	31,0	6,80	14,1	71	194	341	124		1 059	459	32
Oktober	199	32,8	6,96	14,9	78	208	351	128	...	931	476	35
November	191	31,7	6,82	16,7	74	203	337	124		977	457	34
Dezember	198	33,0	6,74	17,8	74	165	...	128		...	464	35
1954												
Januar	202	32,3	6,34	15,9	76	127	497	...
Februar	191	116

Zeit	noch: Aussereuropäische Länder										
	Irak	Iran ³⁾	Japan	Koweit ⁴⁾	Mexiko	Peru	Republik Indonesien	Saudi- Arabien ⁵⁾	Trinidad	USA	Venezuela
Ø 1937	355	861	29	-	561	192	605	1	188	14 805	2 315
Ø 1938	358	863	29	-	457	175	616	6	215	14 253	2 344
Ø 1948	286	2 106	14	533	698	156	361	1 605	243	23 061	5 843
Ø 1949	339	2 270	17	1 032	652	165	494	1 955	249	21 027	5 751
Ø 1950	540	2 688	25	1 441	864	167	534	2 242	250	22 529	6 520
Ø 1951	696	1 404	28	2 361	922	179	620	3 123	252	25 659	7 419
Ø 1952	1 529	112	26	3 136	921	182	710	3 392	257	26 153	7 885
Ø 1953	2 305	114	25	3 607	...	178	...	3 464	270	26 941	7 851
1952											
Oktober	2 141	94	27	3 216	913	185	769	3 197	262	27 677	7 840
November	1 910	91	25	3 282	889	179	764	3 090	256	26 659	7 788
Dezember	2 094	94	25	3 022	939	184	837	3 063	263	28 033	8 270
1953											
Januar	2 172	94	26	3 423	926	190	810	3 263	270	27 837	8 120
Februar	1 950	94	23	3 075	848	171	776	2 991	243	25 169	7 040
März	2 276	106	25	3 298	935	175	784	3 361	275	27 734	7 790
April	2 241	96	19	3 535	864	166	831	3 476	269	26 492	7 630
Mai	2 375	131	26	3 828	765	181	866	3 709	279	27 135	7 880
Juni	2 316	153	25	3 744	778	177	864	3 563	265	27 101	7 670
Juli	2 403	155	27	3 711	893	186	862	3 802	272	28 041	7 850
August	2 430	144	27	3 737	889	185	923	3 580	273	27 953	7 645
September	2 406	103	27	3 403	840	165	840	3 381	267	26 947	7 500
Oktober	2 375	119	27	4 054	855	173	932	3 560	281	26 590	8 107
November	2 290	91	26	3 415	818	182	802	3 283	272	25 797	8 220
Dezember	2 418	80	27	4 047	...	186	...	3 594	279	26 490	8 765
1954											
Januar	2 393	135	27	3 906	...	26 500	...
Februar	3 552

noch: Aussereuropäische Länder

Zeit	Irak	Iran ³⁾	Japan	Koweit ⁴⁾	Mexiko	Peru	Republik Indonesien	Saudi Arabien ⁵⁾	Trinidad	USA	Venezuela
Ø 1937	355	861	29	-	561	192	605	1	188	14 805	2 315
Ø 1938	358	863	29	-	457	175	616	6	215	14 253	2 344
Ø 1948	286	2 106	14	533	698	156	361	1 605	243	23 061	5 843
Ø 1949	339	2 270	17	1 032	652	165	494	1 955	249	21 027	5 751
Ø 1950	540	2 688	25	1 441	864	167	534	2 242	250	22 529	6 520
Ø 1951	696	1 404	28	2 361	922	179	620	3 123	252	25 659	7 419
Ø 1952	1 529	112	26	3 136	921	182	710	3 392	257	26 153	7 885
Ø 1953	2 305	114	25	3 607	...	178	...	3 464	270	26 941	7 851
1952											
Oktober	2 141	94	27	3 216	913	185	769	3 197	262	27 677	7 840
November	1 910	91	25	3 282	889	179	764	3 090	256	26 659	7 788
Dezember	2 094	94	25	3 022	939	184	837	3 063	263	28 033	8 270
1953											
Januar	2 172	94	26	3 423	926	190	810	3 263	270	27 837	8 120
Februar	1 950	94	23	3 075	848	171	776	2 991	243	25 169	7 040
März	2 276	106	25	3 298	935	175	784	3 361	275	27 734	7 790
April	2 241	96	19	3 535	864	166	831	3 476	269	26 492	7 630
Mai	2 375	131	26	3 828	765	181	866	3 709	279	27 135	7 880
Juni	2 316	153	25	3 744	778	177	864	3 563	265	27 101	7 670
Juli	2 403	155	27	3 711	893	186	862	3 802	272	28 041	7 850
August	2 430	144	27	3 737	889	185	923	3 580	273	27 953	7 645
September	2 406	103	27	3 403	840	165	840	3 381	267	26 947	7 500
Oktober	2 375	119	27	4 054	855	173	932	3 560	281	26 590	8 107
November	2 290	91	26	3 415	818	182	802	3 283	272	25 797	8 220
Dezember	2 418	80	27	4 047	...	186	...	3 594	279	26 490	8 765
1954											
Januar	2 393	135	27	3 906	...	26 500	...
Februar	3 552

* Wenn nicht anders vermerkt, beziehen sich die Zahlen auf die Förderung von Erdöl, ohne Naturgasolin und Schieferöl. In vielen Fällen werden die Angaben von Original-Flüssigkeitsmassen umgerechnet.-

1) Produktion der "Bahrain Petroleum Company".- 2) 1937 bis 1951 einschl. Naturgasolin.- 3) 1937 bis August 1951 Förderung der "Anglo-Iranian Oil Company". Ab Oktober 1951 Förderung der "National-Iranian Oil Company". Quelle: "Oil and Gas Journal".- 4) Quelle: "Petroleum Press Service".- 5) Quelle: "Arabian-American Oil Company".- a) 1936.- b) Ab November 1951 Quelle: "Petroleum Press Service".

Elektrizitätserzeugung*

Mill. kWh

Zeit	Europäische Länder													
	Bundes- republ. Deutsch- land 1)	Saar- gebiet 1)	Belgien	Däne- mark 2)	Finn- land 1)	Frank- reich 1) 3)	Gross- bri- tannien	Irland	Italien 1 4)	Jugo- slawien	Luxem- burg 1)	Nieder- lande 5)	Nor- wegen 1 6)	Öster- reich 7)
Ø 1937	...	103	462	62,8	232	1 514	1 908	25,8	1 286	76	46,9	184	750	152
Ø 1938	2 591,1	108	440	68,5	259	1 548	2 031	29,5	1 295	91	38,5	199	803	...
Ø 1948	2 713,9	104	654	130,4	247	2 297	3 835	57,4	1 891	167	48,4	344	1 037	351
Ø 1949	3 222,6	129	682	136,3	296	2 380	4 050	63,1	1 993	182	51,7	390	1 265	350
Ø 1950	3 668,1	131	706	151,2	347	2 623	4 543	75,3	2 057	201	58,1	456	1 444	409
Ø 1951	4 279,6	151	791	178,1	384	3 002	4 965	84,0	2 435	213	67,5	483	1 443	473
Ø 1952	4 684,0	152	789	194,4	375	3 208	5 166	94,5	2 570	225	69,3	526	1 534	523
Ø 1953	5 041,5	146	817	195,7	437	3 243	5 459	103,8	...	249	73,2	593	1 595	569
1952														
Oktober	5 173,4	150	856	219,2	427	3 367	5 526	100,2	2 636	254	71,8	599	1 621	538
November	5 101,0	142	813	231,8	432	3 374	5 947	111,3	2 518	256	70,5	613	1 617	503
Dezember	5 294,6	146	861	255,9	434	3 662	6 525	125,6	2 568	271	75,8	644	1 657	505
1953														
Januar	5 277,9	160	866	253,1	457	3 631	6 609	125,7	2 627	255	74,7	665	1 652	504
Februar	4 665,1	149	781	228,1	405	3 146	5 802	108,9	2 359	230	66,1	577	1 539	430
März	5 053,8	157	839	215,6	441	3 287	5 992	112,4	2 478	251	74,7	608	1 626	472
April	4 617,1	141	772	161,1	409	3 157	5 269	102,5	2 417	245	71,1	541	1 552	545
Mai	4 532,9	136	738	151,3	437	3 080	4 856	88,6	2 670	243	70,9	524	1 529	604
Juni	4 592,0	140	769	143,8	367	3 213	4 626	84,2	2 668	245	73,8	508	1 408	627
Juli	4 746,2	144	698	134,5	377	3 094	4 489	87,2	2 881	238	76,5	494	1 358	677
August	4 860,5	138	759	174,6	389	2 553	4 391	80,5	2 616	238	69,2	513	1 510	643
September	5 166,3	143	831	187,0	498	3 122	5 018	92,5	2 707	241	70,8	584	1 608	600
Oktober	5 634,6	148	904	216,4	492	3 419	5 828	112,0	2 837	261	78,3	676	1 718	590
November	5 574,9	143	894	231	492	3 512	6 099	121,0	2 803	271	75,0	692	1 758	562
Dezember	5 776,6	148	955	252	485	3 710	6 533	130,5	2 845	263	77,4	738	1 878	570
1954														
Januar	5 744,1	...	960	256,1	510	3 700	7 122	138,7	2 977	243	78,2	742	...	521
Februar	5 353,6	448	3 450	6 609	124,9	516
Zeit	noch: Europäische Länder							Aussereuropäische Länder						
	Polen 8)	Por- tugal 1)	Schweden 1)	Schweiz 9)	Spanien 1)	Argen- tinien	Austral. Bund 1) 10)	Brasi- lien 11)	Canada 12)	Indien	Japan 13)	Süd- afrikan. Union 14)	Türkei 1)	USA 1)
Ø 1937	302	33,8	665	440	206	183	331	85	2 307	.	2 226	432	...	12 206
Ø 1938	331 a)	35,5	680	446	229	194	363	93	2 180	.	2 408	478	26,1	11 830
Ø 1948	626	67,0	1 174	720	509	326	697	204	3 532	381	2 644	772	56,2	28 067
Ø 1949	679	69,7	1 337	647	468	343	754	226	3 889 b)	410	3 001	827	61,4	28 712
Ø 1950	784	78,1	1 515	760	576	369	792	238	4 242	425	3 236	906	65,8	32 327
Ø 1951	...	86,2	1 612	854	692	393	875	249	4 785	489	3 426	972	73,8	36 027
Ø 1952	...	111,1	1 724	904	785	392	942	257	5 149	517	3 668	1 045	88,8	38 549
Ø 1953	...	118,9	1 864	927	726	5 457	560	3 892	1 112	...	42 795
1952														
Oktober	...	107,2	1 879	901	704	387	1 018	257	5 419	548	3 743	1 074	91,6 c)	40 511
November	...	104,0	1 872	848	762	373	965	255	5 221	530	3 644	1 046	154,2	39 351
Dezember	...	134,0	1 916	883	698	385	972	257	5 536	552	3 765	1 035	101,7	42 310
1953														
Januar	...	140,9	1 895	860	835	384	939	255	5 657	536	3 515	1 038	93,1	42 656
Februar	...	125,6	1 735	747	654	350	932	240	5 255	499	3 168	987	83,9	39 165
März	...	115,5	1 809	798	579	411	1 052	250	5 780	538	3 979	1 098	83,9	42 993
April	...	110,6	1 880	881	850	395	1 017	248	5 742	531	3 815	1 064	71,8	41 510
Mai	...	111,2	1 828	991	711	415	1 021	264	5 758	560	4 074	1 149	72,8	41 995
Juni	...	101,9	1 708	1 082	718	428	1 160	264	5 265	549	4 064	1 134	84,2	42 733
Juli	...	102,7	1 449	1 141	719	452	1 222	264	5 181	588	4 192	1 191	92,9	43 927
August	...	97,0	1 778	1 124	728	428	1 198	260	5 089	588	3 892	1 189	91,8	44 497
September	...	98,3	1 911	958	718	413	1 130	...	5 089	576	3 873	1 122	100,1	42 923
Oktober	...	114,9	2 097	941	728	413	1 156	...	5 510	583	3 982	1 149	100,8	43 751
November	...	166,4	2 126	833	722	409	1 140	...	5 448	563	3 861	1 123	106,3	42 317
Dezember	...	142,1	2 149	771	762	5 718	604	4 180	1 101	109,9	45 052
1954														
Januar	...	143,1	2 112	747	3 921	1 111	104,0	45 478
Februar

* Wenn nicht anders vermerkt, beziehen sich die Zahlen auf die Elektrizitätserzeugung der öffentlichen Werke.-

1) Einschl. Eigenanlagen (Betriebe, die Elektrizität hauptsächlich für den Eigenbedarf erzeugen).- 2) Erzeugung der öffentlichen Werke in vH der Gesamterzeugung (annähernd): 1937 = 70 vH; 1949 = 80 vH.- 3) Nur Werke mit einer verfügbaren Leistung von über 1 000 kW (hydro-elektrische Kraftwerke) und über 5 000 kW (thermo-elektrische Kraftwerke). Damit wurden 1938 = 90 vH und 1949 = 95 vH der Gesamterzeugung erfasst.- 4) Monatszahlen repräsentieren annähernd 97 vH der Gesamterzeugung (erfasst sind 182 Werke).- 5) Einschl. Stromabgabe der Eigenanlagen der Industrie.- 6) Einschl. der Kraftwerke mit verfügbarer Leistung von 1 000 kW und mehr.- 7) Erfasst werden annähernd 65 vH der Gesamterzeugung. Ohne Eigenanlagen der Eisenbahn und Industrie.- 8) 1937 und 1938 Vorkriegsstand. Erzeugung öffentlicher Werke und Eigenanlagen mit verfügbarer Leistung von 1 000 kW und mehr. Ab 1948 alle Kraftwerke mit verfügbarer Leistung von 1 000 kW und mehr.- 9) Einschl. Stromabgabe der Eigenanlagen der Eisenbahn und Industrie. Die somit erzeugte Menge brachte 1937 = 75 vH und 1949 = 80 vH der Gesamterzeugung aus.- 10) Jahreszahlen: 12 Monate umfassend, die am 30. Juni des angegebenen Jahres enden.- 11) Stromabgabe in Rio de Janeiro und São Paulo.- 12) Erzeugung öffentlicher Werke mit einer Jahresleistung von über 1 000 000 kWh, was annähernd 90 vH der von öffentlichen Werken, Eigenanlagen des Bergbaues und der verarbeitenden Industrie erzeugten Elektrizität ausmacht.- 13) Die Zahlen für 1937 und 1938 beziehen sich auf die öffentlichen Werke (annähernd 85 vH der von öffentlichen Werken und Eigenanlagen der Industrie mit verfügbarer Leistung von 500 kW und mehr erzeugten Elektrizität), ab 1948 auf den Ertrag der 10 Hauptwerke und die aus anderen Quellen bezogene Strommenge. Insgesamt annähernd 95 vH der Erzeugung aller öffentlichen Werke.- 14) Erzeugung öffentlicher Werke und Eigenanlagen ungefähr 95 vH der Gesamterzeugung.-

a) 1937 und 1938 Vorkriegsstand.- b) Ab 1950 einschl. Nettomenge der nach Neufundland ausgeführten Elektrizität (10,8 Mill. kWh im Januar 1951).- c) Monatszahlen: annähernd 90 bis 95 vH der Gesamterzeugung.

Gaserzeugung

Gewinnung von Naturgas* und Gaserzeugung in Gaswerken**

Mill. cbm

Zeit	Europäische Länder				Ausereuropäische Länder						Europäische Länder			
	Frankreich	Italien	Jugoslawien	Österreich ¹⁾	Brunei	Canada	Mexiko	Japan	USA ²⁾	Venezuela	Bundesrepublik Deutschland	Saargebiet	Belgien ³⁾	Dänemark ⁴⁾
	Naturgasgewinnung*										Gaserzeugung in Gaswerken**			
Ø 1937	-	1,3	.	-	6,7	76	81	4,43	3 030	64	20,6
Ø 1938	-	1,4	.	-	7,5	79	92	4,21	2 795	269	.	.	57	21,7
Ø 1948	14,5	9,8	0,7	4,33	46,8	138	104	4,27	6 831	1 110	.	97	142	29,2
Ø 1949	19,0	19,5	0,7	4,95	48,3	177	114	4,84	7 534	1 178	995,1	112	136	30,8
Ø 1950	20,5	42,0	1,2	4,18	62,8	160	146	5,76	8 761	1 315	1 107,8	110	121	31,4
Ø 1951	23,7	79,7	1,1	4,01	86,5	188	203	6,90	10 329	1 593	1 340,0	126	144	32,2
Ø 1952	23,0	119,6	1,2	4,00	91,2	209	221	7,59	11 217	1 740	1 495,1	129	148	32,3
Ø 1953	20,4	191,5	6,1	4,63	97,8	9,17	12 025	1 723	1 537,5	121	147	31,7
1952														
Oktober	21,2	136,7	1,2	4,44	89,3	217	224	7,90	10 247	1 774	1 581,1	132	145	33,6
November	22,5	145,1	1,2	4,57		263	228	8,90	11 852	1 755	1 557,3	126	142	33,4
Dezember	25,9	172,9	1,5	5,05		305	241	8,50	14 006	1 778	1 622,2	129	154	35,4
1953														
Januar	26,7	212,2	2,9	5,14	94,1	338	222	8,80	15 034	1 778	1 628,5	130	156	34,1
Februar	23,0	201,7	2,4	4,92		262	202	8,19	13 672	1 526	1 480,6	118	139	31,9
März	23,0	205,6	9,2	5,42		272	231	9,32	13 718	1 699	1 641,1	133	159	33,6
April	19,9	171,2	5,5	4,54	96,7	241	233	8,17	12 374	1 685	1 548,2	122	148	31,3
Mai	17,0	179,2	5,6	4,17		200	234	8,60	10 969	1 755	1 548,6	122	149	31,2
Juni	17,2	164,3	7,1	3,67		170	231	8,58	9 724	1 724	1 523,3	121	145	28,4
Juli	17,9	164,6	6,3	2,94	108,8	157	253	8,94	9 067	1 740	1 584,5	122	135	27,1
August	16,1	148,3	6,6	3,45		163	244	9,17	9 052	1 708	1 566,7	118	139	30,2
September	18,9	192,9	5,7	4,51		190	207	9,38	9 286	1 690	1 515,3	116	142	31,8
Oktober	21,0	192,3	7,4	4,47	91,4	231	204	9,97	10 377	1 799	1 540,5	117	152	32,7
November	21,9	223,5	7,2	5,79		290	...	10,06	11 979	1 739	1 429,5	113	149	32,7
Dezember	23,2	242,0	7,3	6,53		10,81	14 472	1 836	1 443,9	120	155	35,1
1954														
Januar	25,4	298,3	7,0	7,70	11,07	16 825	...	1 516,8	35,3
Februar	1 412,4

* Ohne wiederverdichtetes Gas.-

** Wenn nicht anders vermerkt, beziehen sich die Zahlen auf die Gesamterzeugung von Gas in Gaswerken und Kokereien ohne die Gaserzeugung der Kokereien für den Eigenbedarf.-

- 1) Gasgewinnung in Wien.- 2) Absatz der öffentlichen Gaswerke 1937 bis 1949 zwischen 52 vH und 59 vH der Gesamtnaturgasgewinnung. Quelle: "American Gas Association".- 3) 1937 und 1938 Gaslieferungen der städtischen und privaten Gasgesellschaften sowie der industriellen Erzeuger, die die Verbraucher direkt versorgen. Ab 1948 Erzeugung in Gaswerken und Kokereien.- 4) Gaserzeugung in Gaswerken: Gesamterzeugung. Jahreszahlen: 12 Monate umfassend, die am 1. April des angegebenen Jahres beginnen.- 5) Nur Gaserzeugung in Gaswerken.- 6) Ab 1948 Gaserzeugung in öffentlichen Werken und Gaswerken der Eisenbahn, die vorwiegend die öffentliche Versorgung sicherstellen. (Die früheren Zahlen schlossen auch den geringen Betrag der industriellen Anlagen, die hauptsächlich für den Eigenbedarf erzeugen, ein). Ohne Gas, das von den Kokereien an andere industrielle Werke verkauft wird.- 7) Gaserzeugung in Gaswerken: Gesamterzeugung.- 8) Ohne Gaslieferungen an die Stickstoffwerke.- 9) Nur Gaswerke.- 10) Nur Gaswerke in Wien.- 11) Jahreszahlen: 12 Monate umfassend, die am 30. Juni des angegebenen Jahres enden.- 12) Gasabsatz.- 13) Jahreszahlen 1937 und 1938: 12 Monate umfassend, die am 1. April des angegebenen Jahres beginnen.- 14) Absatz der öffentlichen Werke. Einschl. Mischgas: annähernd 25 vH des Gesamtabsatzes. Quelle: "American Gas Association".- a) Fünf Wochen; die übrigen Monate 4 Wochen.

Außenhandel*

Ein- und Ausfuhrwerte in Millionen Landeswährung

Zeit	Europäische Länder									
	Bundesrepublik Deutschland 1)2)		Belgien 1)3)		Dänemark 4)		Finnland 1)		Frankreich 5)6)	
	Ein-	Aus-	Ein-	Aus-	Ein-	Aus-	Ein-	Aus-	Ein-	Aus-
	fuhr (S)	fuhr (S)	fuhr (S)	fuhr (S)	fuhr (S)	fuhr (S)	fuhr (S)	fuhr (S)	fuhr (S)	fuhr (S)
	RM bzw. DM		belg. Francs		dän. Kronen		Finnmark		franz. Francs	
Ø 1937	209 ^{a)}	250 ^{a)}	2 324	2 126	142 ^{c)}	128 ^{c)}	776	782	3 539	2 001
Ø 1938	1 922	1 806	135 ^{c)}	128 ^{c)}	717	700	3 857	2 567
Ø 1948	264	151	7 293	6 177	285	228	5 531	4 604 ^{e)}	56 099 ^{fb)}	36 193 ^{fr)}
Ø 1949	611	317	6 822	6 674	351	297	5 523	5 371 ^{e)}	77 259	65 378
Ø 1950	948 ^{b)}	697 ^{b)}	8 153	6 902	491	383 ^{d)}	7 429	6 790	89 486	89 853
Ø 1951	1 227	1 215	10 626	11 056	583	483	12 955	15 574	132 731	121 784
Ø 1952	1 350	1 409	10 252	10 213	554	490	15 182	13 069	129 377	113 489
Ø 1953	1 334	1 542	10 058	9 404	576	514	10 155	10 963	116 868	110 484
1952										
Oktober	1 496	1 462	11 015	10 855	554	467	12 093	14 332	111 037	114 580
November	1 411	1 374	9 470	9 254	567	477	13 278	13 333	110 333	115 720
Dezember	1 695	1 753	11 229	9 394	585	589	13 681	12 782	125 743	123 736
1953										
Januar	1 353	1 262	9 953	9 556	596	514	12 051	8 417	123 096	102 928
Februar	1 177	1 228	9 018	8 326	576	456	7 273	5 847	127 114	112 158
März	1 277	1 474	10 782	9 614	603	583	9 761	9 750	124 631	114 865
April	1 252	1 526	9 893	9 242	541	451	11 767	9 345	128 158	120 841
Mai	1 237	1 428	9 601	9 121	507	464	10 092	9 186	106 259	107 797
Juni	1 338	1 554	9 710	9 535	523	534	9 986	12 180	128 602	118 804
Juli	1 284	1 567	10 126	9 057	583	473	9 630	13 801	113 388	100 443
August	1 243	1 500	9 412	8 435	499	465	9 719	12 900	98 558	87 040
September	1 359	1 509	10 312	9 527	623	522	9 388	11 815	113 666	94 998
Oktober	1 431	1 724	10 642	10 308	635	581	10 636	13 683	106 376	117 086
November	1 474	1 645	10 407	9 664	615	607	9 406	12 543	117 470	131 745
Dezember	1 581	2 094	10 585	9 874	608	524	12 150	12 088	113 837	118 413
1954										
Januar	1 313	1 502	9 898	9 596	578	480	10 775	9 219	125 952	114 373
Februar	1 214	1 508	8 980	7 640	9 761	7 996	123 753	124 230

Zeit	noch: Europäische Länder									
	Griechenland 1)5)7)		Grossbritannien und Nordirland 8)		Irland 8)		Island 9)		Italien 9)	
	Ein-	Aus-	Ein-	Aus-	Ein-	Aus-	Ein-	Aus-	Ein-	Aus-
	fuhr (S)	fuhr (S)	fuhr (G)	fuhr (G)	fuhr (G)	fuhr (G)	fuhr (S)	fuhr (S)	fuhr (S)	fuhr (S)
	Drachmen		£		£ (I)		isländ. Kronen		Lire	
Ø 1937	1 296	795	85,7	49,7	3,7	1,9	4,4	4,9	1 162	870
Ø 1938	1 230	846	76,6	44,4	3,5	2,0	4,2	4,9	939	875
Ø 1948	151 856	39 155	172,8	137,0	11,4	4,1	38,2	33,0	70 355	47 990
Ø 1949	170 670	47 895	189,6	153,7	10,9	5,1	35,5	24,2	73 581	53 445
Ø 1950	178 428	37 633	217,4	188,0	13,3	6,0	45,3	35,2	75 025	62 239
Ø 1951	497 915	127 009	325,3	225,6	17,1	6,8	77,0	60,6	121 210 ^{jd)}	85 793 ^{jd)}
Ø 1952	432 859	149 867	290,1	227,1	14,4	8,5	75,8	53,3	121 644	72 211
Ø 1953	592 597	282 099	278,7	224,0	15,3	9,5	92,6	58,9	124 746	77 504
1952										
Oktober	393 607	205 584	266,6	234,0	15,1	9,5	97,9	80,3	120 221	76 115
November	418 471	263 675	261,8	219,3	14,2	9,8	89,0 ^{id)}	92,8		
Dezember	449 189	194 808	267,7	215,0	13,2	9,5	67,4 ^{id)}	42,0		
1953										
Januar	349 666	208 679	290,1 ^{h)}	227,8 ^{h)}	14,0	7,8	72,6	46,5	129 716	71 678
Februar	325 034	184 209	243,0	204,1	14,3	7,7	57,1	51,6		
März	411 923	139 870	285,7	223,7	17,1	10,4	85,0	42,5		
April	502 872	156 427	293,3	223,7	15,0	7,7	77,9	39,5	127 427	73 494
Mai	487 337	289 118	295,7	219,0	14,7	9,4	66,8	27,9		
Juni	677 207	202 301	291,6	211,8	14,5	9,4	108,1	58,3		
Juli	715 609	153 119	293,0	243,0	15,6	10,1	72,7	44,0	114 553	76 309
August	709 040	123 343	249,3	207,0	13,1	9,8	63,0	75,4		
September	577 535	318 194	269,4	210,2	13,4	11,6	90,2	77,3		
Oktober	676 811	635 638	279,8	236,9	18,5	10,8	119,7	66,7	125 343	86 316
November	842 246	504 699	272,2	248,9	16,2	9,2	126,9	97,2	126 219	84 497
Dezember	815 887	469 597	281,6	232,2	17,0	10,0	171,3	79,4	130 304	94 792
1954										
Januar	772 216	441 282	282,1	233,8	15,7	7,9	86,3	61,1	132 302	75 377
Februar	242,0	209,3

* Wenn nicht anders vermerkt, Warenhandel einschl. Veredelungsverkehr, jedoch ohne unmittelbare Durchfuhr. Silber in jeder Form ist eingeschlossen; Gold in Barren und Münzen, Banknoten und anderes Papiergeld sind ausgeschlossen. Unter den hier angewandten Begriff "Goldbarren" fallen sowohl geläutertes Gold, d.h. Gold für den Bedarf der Banken und für Münzzwecke, ungeläutertes Gold, einschl. des gewinnbaren Goldgehaltes (von Erzen, Konzentraten, Staub, Kupfer und mit anderen Metallen gemischten Barren) wie auch Abfall, Juwelier-Kehricht, anderes Gold in rohem Zustand. Goldschmuck, Goldblatt und andere Erzeugnisse fallen unter "Waren". Die Ein- und Ausfuhr sind grundsätzlich mit den Grenzwerten, d.h. Wert frei Grenze (Einfuhr: cif - cost, insurance, freight - Ausfuhr: fob-free on board -) angegeben. G = Generalhandel; Einfuhr für den inländischen Verbrauch und Einfuhr zur Lagerung; Ausfuhr von inländischen Erzeugnissen einschl. aller Wiederausfuhr. Umladungen unter Zollüberwachung sind ausgeschlossen. S = Spezialhandel; Einfuhr für den inländischen Verbrauch und Einfuhr nach Verzollung aus Lagern; Ausfuhr von inländischen Erzeugnissen einschl. wiederausgeführter Waren, die für den inländischen Verbrauch eingeführt waren. N ("national"): Ausfuhr von inländischen Erzeugnissen.

Weitere Anmerkungen siehe nächste Seite.

noch: Außenhandel
noch: Ein- und Ausfuhrwerte in Millionen Landeswährung

Zeit	noch: Europäische Länder									
	Jugoslawien 10)		Niederlande 11)		Norwegen 8)		Österreich 8)		Portugal 12)	
	Ein-	Aus-	Ein-	Aus-	Ein-	Aus-	Ein-	Aus-	Ein-	Aus-
	fuhr (S)	fuhr (S)	fuhr (S)	fuhr (S)	fuhr (S)	fuhr (S)	fuhr (S)	fuhr (S)	fuhr (S)	fuhr (S)
	Dinar		niederländ. Gulden		norweg. Kronen		österr. Schilling		Escudos	
Ø 1937	429	523	134,0	100,0	108 ^{c)}	69 ^{c)}	121	101	197	100
Ø 1938	412	421	127,0	89,0	99 ^{c)}	66 ^{c)}	192	95
Ø 1948	1 315	1 259	413,6	226,5	310	172	325 ^{k)}	165	864	358
Ø 1949	1 261	801	444,3	320,8	352	178	531 ^{l)}	269	754	341
Ø 1950	982	661	650,7	447,2	404	232	767	543	657	445
Ø 1951	9 572	4 468	806,4	617,1	522	369	1 169 ^{m)}	803 ^{m)}	791	630
Ø 1952	9 327	6 163	703,5	667,7	519	337	1 163	900	833	570
Ø 1953	9 874	4 650	745,0	674,8	543	303	1 106	1 099	795	526
1952										
Oktober	8 984	4 382	738,9	715,7	562	329	1 027	976	755	650
November	7 808	4 938	695,9	661,2			884	1 020	797	567
Dezember	12 540	7 030	684,3	604,7			1 047	980	995	670
1953										
Januar	12 054	3 650	755,0	714,4	574	306	834	814	651	338
Februar	9 883	3 260	583,3	550,9			1 026	809	698	479
März	10 570	5 055	755,4	689,0			1 107	970	780	514
April	11 098	4 309	682,3	687,9	533	283	1 092	909	755	507
Mai	11 085	4 572	701,2	590,4			1 324	1 029	709	482
Juni	13 517	4 844	785,4	627,3			1 122	1 141	649	463
Juli	10 981	3 947	750,2	627,0	471	298	997	1 178	772	475
August	8 530	3 679	714,8	619,8			1 056	1 201	772	513
September	7 527	4 950	770,3	768,2			993	1 252	793	538
Oktober	7 995	4 503	803,0	806,0	541	344	1 092	1 250	694	698
November	6 794	6 134	803,7	736,2	560	307	1 263	1 269	1 228	561
Dezember	8 453	6 891	833,4	680,7	680	321	1 561	1 367	1 069	746
1954										
Januar	7 406	4 785	540	303	1 207	1 040	575	458
Februar	1 097	1 203

Zeit	noch: Europäische Länder								Aussereurop. Länder	
	Schweden 13)		Schweiz 9)		Spanien		Tschechoslowakei 1)		Ägypten 14)	
	Ein-	Aus-	Ein-	Aus-	Ein-	Aus-	Ein-	Aus-	Ein-	Aus-
	fuhr (S)	fuhr (S)	fuhr (S)	fuhr (S)	fuhr (S)	fuhr (S)	fuhr (S)	fuhr (S)	fuhr (S)	fuhr (S)
	schwed. Kronen		schweiz. Franken		Peseten		Tschechenkronen		£ (Ä)	
Ø 1937	177	167	151 ⁿ⁾	107	915 ^{o)}	999 ^{o)}	3,2	3,3
Ø 1938	174	154	134 ⁿ⁾	110	766 ^{o)}	946 ^{o)}	3,1	2,5
Ø 1948	412	332	417	286	123	95	3 156	3 138	13,4	11,9
Ø 1949	361	354	316	288	119	103	3 283	3 359	13,9	11,5
Ø 1950	509	476	378	326	99	99	16,4	14,6
Ø 1951	765	769	493	391	108	123	19,3	16,9
Ø 1952	746	678	434	396	142	112	17,6	12,1
Ø 1953	681	637	423	430	14,5	11,4
1952										
Oktober	708	702	414	460	164	105	19,1	11,4
November	707	351	421	433	163	110	17,6	10,7
Dezember	753	742	430	466	185	161	23,1	13,5
1953										
Januar	697	581	380	368	154	113	9,6	10,4
Februar	596	461	362	391	155	138	13,0	9,4
März	669	555	425	467	147	149	13,1	13,3
April	688	594	413	404	111	147	15,8	12,9
Mai	678	582	401	395	142	153	16,4	13,7
Juni	681	697	445	435	143	111	13,7	14,1
Juli	648	660	446	449	156	98	12,8	10,0
August	585	625	366	368	138	87	16,5	7,3
September	668	707	425	464	165	88	14,9	5,5
Oktober	731	741	478	476	17,2	12,8
November	742	737	444	469	16,4	11,8
Dezember	778	709	487	479	15,2	15,4
1954										
Januar	699	585	419	361	11,9	9,1
Februar	637	489	385	390

1) Einschl. Gold.- 2) Bundesrepublik und Westsektoren von Berlin. 1937 bis 1949 Zahlen für die Bundesrepublik ohne Rheinland-Pfalz, Baden, Württemberg-Hohenzollern und Lindau; ab 1950 für die Bundesrepublik und die Westsektoren von Berlin.- 3) Einschl. Luxemburg.- 4) Ohne Färöer-Inseln und Grönland.- 5) Ohne passiven Veredelungsverkehr.- 6) Jahreszahlen einschl. eines geringen Betrages von Silber in Münzen. Jahres- und Monatszahlen ab April 1951 einschl. Silber in jeder Form (ohne Scheidemünzen) und teilweise verarbeitetes Gold. Gold in Barren und Münzen sowie Gold in unverarbeiteter Form ist nicht enthalten.- 7) Ab 1951 Werte in Drachmen zum US-Dollarkurs 1 : 15 000 (einschl. der "Certificates of Exchange"). Die Umrechnung ausländischer Währungen in Drachmen wird durch die Bank von Griechenland auf Grund der amtlichen Wechselkurse festgelegt.- 8) Ohne Silber in Barren und Münzen.- 9) Ohne Silber in Münzen.- 10) Ohne Hilfslieferungen von USA, Grossbritannien und Frankreich. Ab Januar 1952 Änderung des Wechselkurses. Werte in Dinar zum US-Dollarkurs 1 : 300 (bisher 1 : 50).- 11) Ab 1948 einschl. Silber in Barren und Münzen. Ohne teilweise verarbeitetes Gold (in Platten, Stangen, Drähten, Röhren im Rohzustand) Goldstaub, -abfall und Juwelierkehrschutt.- 12) Einschl. Silber in Münzen und Barren für Münzzwecke.- 13) Ohne Veredelungsverkehr.- 14) Ohne Anglo-ägypt. Sudan nebst Handel mit diesem Gebiet.- 15) Ein- und Ausfuhrwerte nach besonderer amtlicher Berechnung. Für Saldierung nicht geeignet. Ohne Silber in Münzen.- 16) Jahreszahlen: 12 Monate umfassend, die am 30. Juni des angegebenen Jahres enden.- 17) Fob-Werte. Um auf cif-Basis zu kommen, sind für 1937/38 = 15 vH (amtliche Schätzung) den am 30. Juni endenden Jahreszahlen hinzuzufügen.-

Weitere Anmerkungen siehe nächste Seite.

*) Näheres siehe Seite 2 (Erläuterung zu den Tabellen).

noch: Außenhandel
noch: Ein- und Ausfuhrwerte in Millionen Landeswährung

Zeit	noch: Aussereuropäische Länder									
	Argentinien 15)		Australischer Bund 16)		Brasilien 9)18)		Canada 9)		Chile 8)	
	Ein- fuhr (S)	Aus- fuhr (S)	Ein- fuhr (G)	Aus- fuhr (G)	Ein- fuhr (G)	Aus- fuhr (N)	Ein- fuhr (S) 19)	Aus- fuhr (S) 20)	Ein- fuhr (S)	Aus- fuhr (S)
	argent. Pesos		£ (A)		Cruzeiros		canad. \$		chil. Pesos	
Ø 1937	130	193	8,6	12,4	443	424	67	87	36	78
Ø 1938	122	117	10,6	11,8	433	425	56	71	42	56
Ø 1948	516	462	28,2	33,8	1 749	1 808	220 ^{q)}	259 ^{q)}	109	133
Ø 1949	387	310	34,5	45,2	1 721	1 679	230 ^{q)}	252 ^{q)}	123	120
Ø 1950	402	452	44,7	51,1	1 693	2 076	265	263	100	115
Ø 1951	874	559	61,8	81,8	3 100	2 710	340	330	133	150
Ø 1952	697	366	87,5	55,7	3 098	2 172	336	363	150	184
Ø 1953	471	...	42,5	70,9	2 096	2 604	365	348
1952										
Oktober	457	404	44,7	84,8	2 254	2 207	376	375	155	229
November	348	417	35,5	86,5	1 923	2 221	363	405	164	226
Dezember	496	606	38,5	81,7	2 393	2 287	345	368	225	326
1953										
Januar	362	489	44,7	66,9	1 859	1 808	328	319	167	182
Februar	411	565	41,5	65,1	1 704	1 782	310	277	109	201
März	439	618	44,2	90,2	1 663	2 179	360	313	109	135
April	436	674	43,3	79,3	1 849	2 097	392	305	129	180
Mai	437	619	44,2	73,3	2 559	1 672	421	385	127	221
Juni	461	730	41,9	74,6	2 080	1 921	406	416	114	188
Juli	429	600	52,1	76,6	2 023	1 955	405	398	146	251
August	457	598	52,2	48,7	2 220	2 874	345	347	134	76
September	521	615	53,1	59,7	1 983	3 481	367	344
Oktober	572	575	50,5	86,1	2 253	2 892	358	348	131	122
November	527	494	50,7	85,2	2 301	4 295	351	355
Dezember	603	...	58,7	79,3	2 658	4 292	338	361
1954										
Januar	60,4	58,0	265
Februar

Zeit	noch: Aussereuropäische Länder									
	Columbien		Indien 8)21)22)				Iran 25)		Japan 26)	
	Ein- fuhr (G)	Aus- fuhr (G)	Ein- fuhr (G) 23)	Aus- fuhr (G) 24)	Ein- fuhr (G) 23)	Aus- fuhr (G) 24)	Ein- fuhr (S)	Aus- fuhr (S)	Ein- fuhr (G)	Aus- fuhr (G)
	col. Pesos		ind. Rupien				Rials		\$ (US)	
Ø 1937	14,1	12,7	148 ^{r)}	.	158 ^{r)}	.	115	214	113,6	100,0
Ø 1938	13,3	12,0	130 ^{r)}	.	142 ^{r)}	.	99	148	89,2	92,4
Ø 1948	49,1	42,1	452	70,8	353	25,3	456	1 584	57,0	21,5
Ø 1949	43,0	52,2	508	28,1	404	23,2	774	1 431	75,4	42,5
Ø 1950	59,3	64,3	484	35,7	506	14,8	585	2 146	81,2 ^{s)}	68,3
Ø 1951	82,4	91,1	720	67,0	596	22,6	602	936	170,4	112,9
Ø 1952	83,8	96,5	529	21,0	466	15,7	433	490	169,0	106,1
Ø 1953	99,3	122,4	200,7	106,2
1952										
Oktober	93,1	92,9	437	34,5	530	6,0	347	418	171,8	96,8
November	78,4	92,3	400	36,5	404	7,1	480	619	164,1	90,3
Dezember	83,3	131,2	436	37,3	445	12,4	411	575	201,8	113,6
1953										
Januar	97,5	102,7	409	25,8	436	7,0	495	682	187,4	79,6
Februar	80,0	106,5	386	13,2	388	5,1	406	630	172,7	85,0
März	94,1	123,5	455	15,8	486	3,9	548	842	186,6	115,2
April	92,3	129,5	557	7,1	385	3,7	208	98	211,8	96,2
Mai	97,6	110,7	554	6,6	406	4,1	465	165	206,1	112,2
Juni	105,5	105,5	497	17,0	397	3,8	426	164	196,8	115,9
Juli	118,4	122,3	488	28,1	406	4,1	387	576	201,0	102,3
August	99,4	133,7	473	27,0	392	9,1	198,0	111,2
September	105,1	143,2	432	32,0	487	7,3	192,2	103,6
Oktober	97,6	106,5	435	20,4	473	6,8	210,0	107,8
November	99,3	127,6	372	17,2	480	7,4	183,0	106,6
Dezember	105,3	153,6	376	17,6	506	9,4	264,0	140,0
1954										
Januar	107,1	139,0	380	23,0	432	5,6	243	94
Februar

18) Einschl. Goldbarren für gewerbliche Zwecke.- 19) Fob-Werte. Sie erhöhen sich durch die Fracht um schätzungsweise: 1938 = 12,8 vH.; 1946/48 = 9,9 bis 10,6 vH.- 20) Werte ab Versandort. Die Inlandsfracht beträgt etwa: 1938 = 4 vH.; 1946/48 = 5 vH.- 21) 1937 und 1938 früheres Gebiet von Indien, ab August 1947 jetziger Gebietsstand.- 22) Jahreszahlen: 12 Monate umfassend, die am 1. April des angegebenen Jahres beginnen.- 23) Aussenhandel über See und auf dem Luftwege.- 24) Aussenhandel über Land. Erfasst ist der Handel mit den Ländern Pakistan ab 1. April 1948, Iran und Afghanistan ab 1. April 1949 und Burma ab 1. September 1951.- 25) Jahreszahlen: 12 Monate umfassend, die am 21. bis 22. März des angegebenen Jahres beginnen. Monatszahlen enden am 21. bis 23. des angegebenen Monats. 26) Ohne Korea und Formosa, jedoch einschl. Handel mit diesen Gebieten.- 27) Vorkriegszahlen: fob-Werte. Sie erhöhen sich durch die Fracht um schätzungsweise 12 vH.- 28) Fob-Werte plus 10 vH.- 29) Aussenhandel über Land. Ohne Regierungsgut. Erfasst ist der Handel mit Afghanistan und Iran ab 1. April 1948 und Indien ab 1. Juli 1949.- 30) Fob-Werte der Konsulatsfaktura + 20 vH.- 31) 1937 und 1938 Gebiet des früheren Niederländisch-Indien. Ab 1948 Gebiet der Vereinigten Staaten von Indonesien, 1948 und 1949 jedoch ohne die Republik Indonesien.- 32) Einschl. Basutoland, Swaziland und Betschuanaland; ausschl. Südwesafrika und Nordrhodesien.- 33) Fob-Werte: sie erhöhen sich durch die Fracht um etwa 8 bis 10 vH.- 34) Einschl. Gold in Münzen und Barren für gewerbliche Zwecke.-

Weitere Anmerkungen siehe nächste Seite.

noch: Außenhandel
noch: Ein- und Ausfuhrwerte in Millionen Landeswährung

Zeit	noch: Aussereuropäische Länder									
	Mexiko		Neuseeland *)		Pakistan 22)				Peru 1)	
	Ein- 27)	Aus- fuhr (G)	Ein- 28)	Aus- fuhr (G)	Ein- 23)	fuhr (G)	23)	Aus- 29)	Ein- 30)	Aus- fuhr (S)
	mex. Pesos		£ (NZ)		pak. Rupien				Soles	
Ø 1937	51	66	4,7	5,4	20	30
Ø 1938	41	59	4,6	4,8	22	29
Ø 1948	246	216	10,7	12,3	31,1	.	58,6	.	91	88
Ø 1949	294	282	10,0	12,2	115,3	.	79,8	.	224	176
Ø 1950	367	336	13,2 ^{t)}	15,2 ^{t)}	88,1	13,4	73,6	25,9	239	241
Ø 1951	548	413	17,2	20,6	122,3	12,7	171,3	41,5	353	317
Ø 1952	533	419	23,0	20,0	156,8	21,5	138,6	29,6	373	307
Ø 1953	529	386	...	19,6	102,8	9,8	113,5	12,3
1952										
Oktober	488	371	16,2	17,0	119,8	9,3	111,9	27,5	381	356
November	456	436			103,6	10,0	135,3	24,0	388	293
Dezember	576	545			95,2	9,0	135,4	15,1	399	290
1953										
Januar	461	433	15,3	21,5	95,7	9,1	155,2	7,3	393	236
Februar	421	409			108,3	6,0	169,9	6,9	363	233
März	457	470			94,5	5,2	150,5	4,9	374	195
April	489	361	14,8	25,4	74,7	3,9	89,2	2,5	477	274
Mai	530	326			62,4	4,9	105,9	7,1	412	331
Juni	524	287			51,1	6,8	89,6	18,0	362	314
Juli	599	328	16,3	13,1	96,2	6,2	111,8	14,8	418	350
August	553	343			76,1	7,3	101,9	12,1	463	453
September	568	333			108,0	7,3	76,6	11,6	409	283
Oktober	564	444	16,2	15,3	96,7	8,1	86,4	6,1
November	594	422	17,3	15,0	84,2	7,9	91,6	8,0
Dezember	593	484	...	25,0	124,0	7,9	109,0	12,1
1954										
Januar	105,3	7,3	107,5	11,0
Februar

35) Einschl. Alaska, Hawaii und Puerto Rico.- 36) Annähernd fob-Werte: sie erhöhen sich durch die Fracht um schätzungsweise: 1937 = 10 vH, 1938 = 11 vH.- 37) Ab 1948 einschl. Ausfuhr von Gütern für den zivilen Verbrauch durch die US-Armee.- 38) Fob-Werte der Konsulatsfaktoren. Sie erhöhen sich durch die Fracht nach Vorkriegsschätzungen um 12 vH.- a) Geschätzte Werte für 1936.- b) Ab 1950 Bundesrepublik und Westsektoren von Berlin.- c) Generalhandel.- d) Ab 1. Oktober 1950 Änderung der Preise für Butter und Speck im Handel mit Grossbritannien.- e) 1948 und 1949 ohne "Tillgodohavanden", (Lieferungen an die Sowjetunion "on German Credit Account").- f) Ab April 1948 einschl. Aussenhandel des Saargebietes.- g) Jahreszahlen ab 1948 sowie Monatszahlen ab Oktober 1951 enthalten Subventionen.- h) Ab Januar 1953 einschl. Silber in Barren und Münzen (vorher ohne); ausschl. Goldabfall, Juwelierabfall, teilweise verarbeitetes Gold und Goldblatt (vorher einschl.).- i) Einschl. des Gesamtwertes eingeführter Schiffe während eines halben Jahres, das mit dem Berichtsmonat abschliesst.- j) Ab Januar 1951 einschl. anglo-amerikanische Zone von Triest. (Die monatlichen Ein- und Ausfuhr von Triest beliefen sich im Jahre 1951 durchschnittlich auf 2 493 bzw. 794 Mill. Lire).- k) Einschl. der Hilfslieferungen ausserhalb des ERP.- l) Ab 1949 einschl. ERP-Einfuhren.- m) Ab 1951 einschl. elektr. Strom.- n) 1937 und 1938 einschl. Goldbarren für gewerbliche Zwecke.- o) Januar bis September.- p) Die Zahlen für 1937 und 1938 sind wegen der Änderung des Gebietsstandes mit den Angaben für die späteren Jahre nicht voll vergleichbar.- q) Ab April 1949 einschl. Neufundland.- r) Frühere britische Provinzen und indische Staaten.- s) Ab 1951 Änderung der Tabellarisierung.- t) Ab 1950 geschätzt auf Grund des Aussenhandels der Handelspartner.- u) Ab Februar 1952 Änderung des Wechselkurses. Werte in Rupiahs zum US-Dollarkurs: 1 : 11,40.- v) Ab 1950 ohne Paketpost und Luftverkehr (21 vH im Jahre 1948 und 8 vH im Jahre 1949).

*) Näheres siehe Seite 2 (Erläuterung zu den Tabellen).

Index des Außenhandelsvolumens*

1950 = 100

Zeit	Europäische Länder																			
	Bundesrepublik Deutschland		Belgien 1)		Dänemark 2)		Finnland 3)		Frankreich 5)		Grossbrit. u. Nordirland		Irland		Italien		Niederlande		Norwegen 7)	
	Ein- fuhr (S)	Aus- fuhr (S)	Ein- fuhr (S)	Aus- fuhr (S)	Ein- fuhr (S)	Aus- fuhr (S)	Ein- fuhr (S)	Aus- fuhr (S)	Ein- fuhr (S)	Aus- fuhr (S)	Ein- fuhr (S)	Aus- fuhr (S)	Ein- fuhr (S)	Aus- fuhr (S)	Ein- fuhr (S)	Aus- fuhr (S)	Ein- fuhr (S)	Aus- fuhr (S)	Ein- fuhr (S)	Aus- fuhr (S)
Orig. Basis	1950		1952		1949		1935		1949		1950		1938		1948		1938		1949	
1937	88 ^{a)}	116 ^{a)}	•	•	70	82	122	136	106	57	121 ^{d)}	63 ^{a)}	73	108	78	89	80	76	90	95
1938	•	•	83	89	72	81	115	118	94	62	121 ^{d)}	63 ^{a)}	70	99	78	89	80	76	83	90
1948	76 ^{b)}	43 ^{b)}	89	81	61	59	101	76	92 ^{o)}	50 ^{o)}	92	79	89	74	85	72	68	49	83	73
1949	100	100	87	88	79	76	93	91	95	74	100	87	89	89	93	80	76	74	97	76
1950	100	100	100	100	100	100	100	100	100	100	100	100	100	100	100	100	100	100	100	100
1951	102	143	109	121	94	114	126	125	117	118	113	101	105	99	143	162	102	119	110	111
1952	118	154	108	112	91	108	156	110	119	104	103	95	88	121	158	140	90	125	106	102
1953	133	180	•••	•••	104	121	114	116	120	110	•••	•••	98	135	174	152	107	143	117	105
1952	139	164	108	112	98	112	168	109	109	110	100	95	95	122	167	150	96	140	117	104
Oktober	134	152	93	99			162	110	110	113			89	131	146	136	92	127	119	120
November	162	197	116	98			156	110	125	117			84	133	153	155	93	116	119	112
1953	129	144	98	99	104	119	170	144	123	99	106	94	87	110	185	129	108	137	113	107
Januar	111	139	87	88			147	136	128	111			90	110	164	135	84	107	117	99
Februar	123	169	103	105			136	157	126	113			108	151	181	144	104	138	129	110
März	123	176	94	101	94	114	136	160	135	118	116	96	93	119	173	144	97	131	112	96
April	121	168	96	103			129	148	110	107			92	146	177	143	99	118	102	92
Mai	134	179	101	108			124	134	133	118			93	157	179	141	107	130	130	101
Juni	128	183	103	100	104	117	120	124	118	102	112	97	100	149	164	170	108	145	98	96
Juli	126	176	96	99			117	117	97	88			82	140	145	143	102	141	98	106
August	139	180	104	107			115	115	115	96			86	168	170	149	114	171	114	109
September	150	207	108	109	114	134	114	115	112	118	114	106	116	146	181	170	116	179	119	124
Oktober	152	195	107	112			112	116	121	130			101	129	186	169	118	167	125	110
November	164	247	109	113			114	116	123	123			107	154	187	184	127	153	140	110
1954	138	179	•••	•••	•••	•••	156	153	135	117	•••	•••	•••	•••	•••	•••	•••	•••	•••	•••
Januar	128	139	•••	•••	•••	•••	158	164	128	129	•••	•••	•••	•••	•••	•••	•••	•••	•••	•••
Februar	•	•	•	•	•	•	•	•	•	•	•	•	•	•	•	•	•	•	•	•

Zeit	noch: Europäische Länder										Aussereuropäische Länder									
	Österreich		Schweden		Schweiz		Spanien		Austral. Bund 10)		Canada		Indien 11)		Japan		Türkei		USA	
	Ein- fuhr (S)	Aus- fuhr (S)	Ein- fuhr (S)	Aus- fuhr (S)	Ein- fuhr (S)	Aus- fuhr (S)	Ein- fuhr (S)	Aus- fuhr (S)	Ein- fuhr (S)	Aus- fuhr (S)	Ein- fuhr (S)	Aus- fuhr (S)	Ein- fuhr (S)	Aus- fuhr (S)	Ein- fuhr (S)	Aus- fuhr (S)	Ein- fuhr (S)	Aus- fuhr (S)	Ein- fuhr (S)	Aus- fuhr (S)
	8)	9)	Ein- fuhr (S)	Aus- fuhr (S)	Ein- fuhr (S)	Aus- fuhr (S)	Ein- fuhr (S)	Aus- fuhr (S)	Ein- fuhr (S)	Aus- fuhr (S)	Ein- fuhr (S)	Aus- fuhr (S)	Ein- fuhr (S)	Aus- fuhr (S)	Ein- fuhr (S)	Aus- fuhr (S)	Ein- fuhr (S)	Aus- fuhr (S)	Ein- fuhr (S)	Aus- fuhr (S)
Orig. Basis	1937		1948		1938		1948		VII 1936-VI 1939		1948		IV 1948-III 1949		1934 - 1936		1938		1936 - 1938	
1937	98	128	99	•	68	70	•••	•••	62	84	56	65	•	•	305 ^{e)}	337 ^{e)}	53	76	78	55
1938	•••	•••	•••	•••	•••	•••	•••	•••	73	90	90	62	•	•	•	•	68	87	56	55
1948	81 ^{c)}	53	53	93	69	100	89	93	74	72	89	92	107	108	81	54	25	75	81	84
1949	105	99	61	81	80	81	88	98	76	84	102	93	100	111	89	85	54	86	104	82
1950	100	100	100	100	100	100	100	100	100	100	100	100	100	100	100	100	100	100	100	100
1951	104	112	109	119	104	118	120	93	113	114	93	113	111	128	80	144	106	120	101	99
1952	99	114	108	109	93	104	120	106	101	146	87	127	122	97	89	165	106	166	147	103
1953	90	109	145	108	99	108	134	•••	•••	77	110	139	120	•••	•••	228	118	•••	•••	108
1952	86	102	129	•	104	145	99	126	99	135	145	129	84	98	185	101	168	159	116	126
Oktober	78	97	137	•	101	139	125	106	72	137	139	134	72	79	180	95	174	157	95	124
November	93	114	133	•	107	140	131	173	•	126	132	136	80	93	211	125	208	191	123	145
1953	72	87	123	•	97	118	112	110	103	125	110	78	89	198	91	142	139	111	131	
Januar	88	100	116	•	92	120	116	131	79	100	119	96	73	80	187	103	131	151	102	124
Februar	104	122	143	•	107	142	95	136	•	135	137	107	91	93	204	135	150	165	118	142
März	98	121	131	•	105	125	98	133	•	118	149	105	112	79	242	112	157	138	119	144
April	102	117	127	•	102	122	117	99	79	105	160	134	106	82	235	119	150	160	108	151
Mai	83	104	137	•	115	138	106	88	•	113	153	144	95	80	225	131	165	135	112	144
Juni	78	97	145	•	116	143	120	87	•	116	153	137	101	83	231	110	163	134	108	141
Juli	83	104	157	•	96	116	136	87	96	74	130	120	99	78	224	119	162	72	101	123
August	77	97	158	•	110	144	157	77	•	92	138	119	90	98	219	113	160	116	111	128
September	85	106	160	•	119	147	•••	•••	•	130	134	120	88	97	239	117	176	151	99	129
Oktober	99	118	165	•	114	144	•••	•••	•	129	133	124	77	97	207	116	190	170	102	129
November	106	135	181	•	126	145	•••	•••	•	123	128	127	•••	•••	310	149	•••	•••	108	140
1954	94	115	140	•••	107	112	•••	•••	•••	•••	•••	•••	•••	•••	•••	•••	•••	•••	•••	•••
Januar	88	108	170	•••	101	118	•••	•••	•••	•••	•••	•••	•••	•••	•••	•••	•••	•••	•••	•••
Februar	•	•	•	•	•	•	•	•	•	•	•	•	•	•	•	•	•	•	•	•

* Die Indexziffer des Außenhandelsvolumens zeigt die Veränderung des Außenhandels nach Ausschaltung der Preisbewegungen. G = Generalhandel, S = Spezialhandel, N = Ausfuhr von inländischen Erzeugnissen. Nähere Begriffsbestimmungen sowie tatsächliche Werte des Außenhandels siehe Tabelle "Aussehenhandel, Ein- und Ausfuhrwerte in Mill. Landeswährung".

1) Einschl. Luxemburg. 1948 bis 1952 umbasiert von Originalbasis 1948 = 100. Monatszahlen: Originalzahlen auf der Basis 1952 = 100.- 2) 1937 und 1948 umbasiert von Originalbasis 1947 = 100.- 3) Von Saisonschwankungen bereinigt.- 4) Die Indexziffer jeden Monats gibt das Außenhandelsvolumen vom Beginn des betreffenden Jahres bis zum Ende des jeweiligen Monats an.- 5) 1937 und 1938 umbasiert von Originalbasis 1938 = 100. Die Reihen sind miteinander verkettet.- 6) Gesamteinfuhr.- 7) 1937 bis 1950 umbasiert von Originalbasis 1938 = 100. Beide Reihen sind miteinander verkettet.- 8) Gesamteinfuhr (kommerzielle Einfuhr + ERP-Einfuhr).- 9) Einfuhr ohne ERP-Importe (kommerzielle Einfuhr).- 10) Jahreszahlen: 12 Monate umfassend, die am 30. Juni des angegebenen Jahres enden.- 11) Jahreszahlen: 12 Monate umfassend, die am 1. April des angegebenen Jahres beginnen.- 12) Ab 1948 einschl. Ausfuhr von Gütern für den zivilen Verbrauch durch die US-Armee.- a) 1936.- b) 1949 geschätzte Werte.- c) Ab April 1948 einschl. Aussehenhandel des Saargebietes.- d) 1938 umbasiert von Originalbasis 1938 = 100.- e) Ab 1951 Originalzahlen auf der Basis 1948 = 100. Einschl. anglo-amerikanische Zone von Triest. (Indexzahlen neu berechnet auf der Basis der Fischer'schen "Idealformel" unter Berücksichtigung aller im Spezialhandel enthaltenen Waren).- f) 1948 einschl. der Hilfslieferungen ausserhalb des ERP.- g) 1934 bis 1936.

Eisenbahngüterverkehr*

Mill. Netto-Tonnenkilometer

Zeit	Europäische Länder											
	Bundesrepublik Deutschland 1)	Belgien 2)3)	Dänemark 4)5)	Finnland 4)	Frankreich 6)7)	Großbritannien 8)	Irland 9)	Italien 4)10)	Jugoslawien 11)	Luxemburg 7)	Niederlande 3)7)	Norwegen 4)7)12)
1937	4 457	519	47	216	2 650	2 444	33,2	.	326	44,3	188	
1938	4 779	428	48	189	2 210	2 216	31,9	928	354	33,7	170	67,7
1948	3 490	513	101	288	3 437	2 930 ^{a)}	42,8	918	620	38,6	212	101,6
1949	3 987	472	99	250	3 420	2 999	42,0	862	804	39,2	232	114,5
1950	4 007	455	100	288	3 244	3 016	42,7	858	829	36,0	251	113,9
1951	4 588	552	111	369	3 783	3 121	41,4	966	725	48,9	271	115,2
1952	4 604	506	95	329	3 667	3 051	39,0	1 023	699	51,2	256	126,8
1953	4 245	...	92	306	3 675	3 091	...	1 041	735	...	271	114
1952												
Oktober	5 020	529	104	324	3 980	3 271	33,3	1 079	724	54,2	282	123,0
November	4 532	469	103	322	3 530	3 155		1 011	657	49,9	262	112,0
Dezember	4 352	511	97	294	3 630	2 955		1 152	662	53,2	252	
1953												
Januar	4 161	456	95	282	3 300	3 163	34,5	1 012	571	51,7	270	105,0
Februar	3 974	426	89	287	3 290	3 026		980	543	46,4	242	
März	4 814	507	109	351	3 620	3 326		1 012	686	55,6	294	
April	4 158	484	88	312	3 370	3 094	34,5	944	746	50,0	260	112
Mai	4 001	460	81	278	3 190	2 117		973	768	47,8	247	
Juni	4 036	511	86	306	3 630	2 929		1 009	744	47,3	261	
Juli	4 114	466	78	304	3 350	2 774	35,2	1 072	715	46,8	262	116
August	4 018	423	84	303	1 770	2 863		965	752	40,8	255	
September	4 237	489	98	328	3 750	3 099		1 063	785	41,9	273	
Oktober	4 663	517	101	333	3 990	3 352	51,8	1 170	855	...	305	126
November	4 325	493	99	305	3 590	3 319		1 108	794	...	292	
Dezember	4 444	...	100	282	3 680	3 142		1 189	827	...	292	
1954												
Januar	4 111	287	3 360	576
Februar	4 262

Zeit	noch: Europäische Länder					Ausereuropäische Länder							
	Österreich 13)	Polen 7)11)14)	Schweden 4)	Spanien 15)	Argentinien	Austral. Bund. 16)	Brasilien 7)11)17)	Canada	Indien 5)18)19)	Japan 4)5)	Südafrik. Union 7)20)	Türkei 7)21)	USA 22)
1937	356	1 837 ^{b)}	314	...	1 117	541	438	3 276	...	1 521	857	85	43 875
1938	324	1 864	295	589	501	3 265	2 968	1 769	787	96	35 293
1948	501	2 349	625	462	1 451	809	613	7 188	3 040	2 109	1 325	190	77 612
1949	527	2 713	627	461	1 360	846	628	6 854	3 409	2 374	1 478	241	64 061
1950	524	2 912	671	537	1 159	845	634	6 757	3 638	2 560	1 555	208	71 609
1951	547	...	779	584	1 422	855	696	7 823	3 802	3 073	1 677	227	78 671
1952	525	...	747	635	1 306	920	705	8 296	3 879	3 227	1 770	274	74 798
1953	493	631	...	797	3 291	73 703
1952													
Oktober	510	...	812	659	1 206	853	750	8 646	3 664	3 564	1 874	307	81 448
November	489	...	721	631	1 112	794	722	8 905	3 519	3 400	1 776	301	79 344
Dezember	457	...	646	652	1 271	779	713	8 548	4 090	3 201	1 693	311	71 733
1953													
Januar	407	...	687	621	1 279	702	634	8 139	3 995	2 993	1 746	270	71 489
Februar	428	...	674	589	1 154	750	631	7 387	3 778	3 006	1 660	260	66 575
März	489	...	767	673	1 358	848	645	7 891	4 628	3 318	1 801	270	74 121
April	468	...	715	647	1 324	766	386	7 496	3 591	3 393	1 742	285	73 437
Mai	490	...	654	662	1 346	829	411	8 754	3 977	3 411	1 809	337	78 007
Juni	450	...	722	624	1 480	820	...	8 353	3 774	3 065	1 921	327	76 925
Juli	459	...	591	618	1 447	903	...	8 146	...	2 954	1 812	330	74 905
August	487	...	677	598	1 416	864	...	7 965	...	3 246	1 854	355	79 773
September	506	...	755	600	...	846	...	7 660	...	3 230	1 881	360	75 831
Oktober	557	...	759	634	8 011	...	3 727	1 917	370	79 849
November	577	...	695	642	7 668	...	3 360	...	365	69 948
Dezember	596	668	3 784	63 562
1954													
Januar	475	3 217
Februar

* Wenn nicht anders vermerkt, beziehen sich die Zahlen auf alle Güter (im Eil- oder Normalverkehr als vollständige Wagenladungen oder als Stückgut) ohne: Briefpost, Gold und Silber und Hartgeld, Gepäckversand, Dienstgutverkehr, Brennstoffbedarf der Züge, Eisenbahnfahrzeuge als Frachtgut, wenn nicht als Güter verladen, sowie nicht frachtpflichtige Transporte für staatliche oder militärische Zwecke. Die Zahlen schliessen jeweils eine geschätzte Gewichtsmenge für Viehtransporte ein.-

1) 1937 und 1938 einschl. Dienstgut- und Militärverkehr, ab 1948 einschl. Dienstgut- und Besatzungsverkehr.- 2) Nur Société Nationale des Chemins de Fer Belges (S.N.C.B.).- 3) Nur vollständige Wagenladungen.- 4) Nur Staatsbahnen.- 5) Jahreszahlen: 12 Monate umfassend, die am 1. April des angegebenen Jahres beginnen.- 6) Nur Société Nationale des Chemins de Fer.- 7) Ohne Viehtransporte.- 8) Ohne Nordirland. Einschl. Dienstgutverkehr in Zügen des öffentlichen Verkehrs. Monatszahlen sind Schätzungen auf Grund der Wochendurchschnitte 4-wöchiger Perioden.- 9) Zwei Hauptbahnen einschl. ihrer Linien in Nordirland. Teilweise einschl. Dienstgutverkehr.- 10) Nur Normalspur.- 11) Einschl. Dienstgutverkehr.- 12) Jahreszahlen: 12 Monate umfassend, die am 30. Juni des angegebenen Jahres enden.- 13) Einschl. Militärverkehr.- 14) Nur Staatsbahnen mit Normal- und Breitspur.- 15) Nur Staatsbahnen mit Breitspur. Ohne Vorortverkehr.- 16) Jahreszahlen: 12 Monate umfassend, die am 30. Juni des angegebenen Jahres enden. Monatszahlen ohne Tasmanien.- 17) 13 Eisenbahnen, die etwa 90 vH des gesamten Güterverkehrs bewältigen.- 18) Eisenbahnnetz Klasse 1 mit Breit- und Meterspur. Teilweise einschl. Dienstgutverkehr.- 19) 1938 Gebiet des früheren Indien. Ab 1948 jetziger Gebietsstand.- 20) Einschl. Südwestafrrika und Vryburg-Bulawayo-Bahnlinien.- 21) Nur Hauptlinien. 1937 und 1938 Jahreszahlen, 12 Monate umfassend, die am 1. Juni des angegebenen Jahres beginnen.- 22) Eisenbahnnetz Klasse 1.-

a) Die Anzahl der erfassten Linien wurde im Januar 1948 geändert.- b) 1937 und 1938 Vorkriegsgebiet; einschl. Normalspur der Société franco-polonaise des Chemins de Fer.

Internationale Devisenkurse

Land	Währungs- einheit	Kursarten	Paritäten je Währungseinheit		Inländische Verkaufskurse 2)		Mittelkurse 3) in New York	
					1953	1954		
					Dezember	Januar	Januar	Februar
			g Feingold 1)	US - Cents				
Europäische Länder								
Bundesrepublik Deutschland 4)	Deutsche Mark		0,211588	23,8095	23,81	23,81	23,84	23,84
Belgien 4)	Franc		0,0177734	2,000	2,000	2,000	2,00	2,00
Bulgarien 5)	Lew		0,130687 ^{a)}	14,706	-	-	.	.
Dänemark 4)	Krone		0,128660	14,4778	14,48	14,48	14,48	14,48
Finnland 4)	Markka		0,00386379	0,43478	0,4348	0,4348	0,435	0,435
Frankreich	Franc	amtlich	- ^{b)}	0,28571	0,2857	0,2857	0,2859	0,2858
"	"	frei 6)	- ^{b)}	0,00333	0,0033	0,0033	0,0033	0,0033
Griechenland	Drachme		- ^{b)}	0,00333	0,0033	0,0033	0,0033	0,0033
Grossbritannien 4)	Pfund Sterling		2,48828	280,000	280,000	280,000	281,144	281,467
Irland	Irland. Pfund		-	280,000	280,000	280,000	.	.
Italien	Lira	frei 6)	- ^{b)}	0,1600	0,1600	0,1600	0,1601	0,1601
"	"	curb 7)	-	-	0,1593	0,1584	.	.
Jugoslawien 4)	Dinar		0,00296224	0,3333	0,3333	0,3333	.	.
Niederlande 4)	Gulden		0,233861	26,3158	26,32	26,32	26,414	26,417
Norwegen 4)	Krone		0,124414	14,0000	14,00	14,00	14,00	14,00
Österreich	Schilling	amtl. Grundkurs	- ^{b)}	4,68165	3,846	3,846	.	.
"	"	Prämienkurs	-	3,84615	3,846	3,846	.	.
Polen 5)	Zloty	amtlich	0,2221689 ^{c)}	25,0000	-	-	-	-
Portugal	Escudo		-	3,478	3,478	3,478	3,496	3,495
Rumänien 5)	Leu		0,148112 ^{d)}	16,66669	-	-	-	-
Schweden 4)	Krone		0,171783	19,3304	19,33	19,33	19,35	19,34
Schweiz	Franken	amtlich	-	22,86854	23,29	23,32	23,311	23,317
"	"	frei 6)	-	-	-	-	-	-
Spanien	Peseta	amtlich 8)	-	2,180	8,913 bis	8,913 bis	.	.
"	"	Vorzugskurs	-	-	4,000	4,000	.	.
"	"	frei 6)	-	-	2,567 ^{e)}	2,567	.	.
"	"	curb 7)	-	-	2,304 ^{e)}
Tschechoslowakei 5)	Krone		0,123426 ^{f)}	13,8888	-	-	13,88	13,88
Ungarn 5)	Forint		0,0757	8,519	-	-	8,61	8,61
Aussereuropäische Länder								
Ägypten 4)	Ägypt. Pfund		2,55187	287,157	287,2	287,2	288,25	288,25
Argentinien	Peso	Vorzugskurs	-	-	20,00	20,00	.	.
"	"	Grundkurs	-	-	13,33	13,33	.	.
"	"	frei 6)	-	-	7,17	7,17	7,20	7,20
"	"	curb 7)	-	-	4,80 ^{e)}	4,45 ^{e)}	.	.
Austral. Bund 4)	Austral. Pfund		1,99062	224,0000	224,00	224,00	224,819	225,042
Brasilien 4)	Cruzeiro	amtl. m. Steuer	0,0480363	5,40541	5,313 ^{e)}	5,313 ^{e)}	.	.
"	"	frei 6)	-	-	1,792 ^{e)}	1,802 ^{e)}	1,86	1,76
"	"	curb 7)	-	-
Canada	Can. Dollar		- ^{b)}	-	102,8	102,8	102,797	103,710
Chile	Peso	Grundkurs	0,00807883 ^{g)}	0,909091	0,909	0,909	0,90	0,90
Hongkong 4)	Hongkong-Dollar	amtlich	0,155517	17,5000	17,31	...	17,55	17,55
"	"	frei 6)	-	-	16,93
Indien 4)	Rupie		0,186621	21,0000	21,00	21,00	21,08	21,10
Malayische Föderation 4)	Straits-Settle- ments-Dollar		0,290299	32,6667	-	-	32,715	32,736
Mexiko 4)	Peso		0,102737	11,5607	11,56	11,56	11,62	11,62
Neuseeland	Neuseeländ. Pfund		-	279,500	280,00	280,00	280,413	280,590
Philippinische Republik 4)	Peso	amtlich	0,444335	50,0000	50,00	50,00	49,85	49,85
"	"	curb 7)	-	-	34,48 ^{e)}	34,48 ^{e)}	.	.
Südafrikan. Union 4)	Südafrikan. Pfund		2,48828	280,0000	280,000	280,000	281,569	281,736
Türkei	Türk. Pfund		0,317382	35,7143	35,71	35,71	35,71	35,71

1) Auf der Grundlage 1 US-Dollar = 0,888671 g Feingold errechnet.- 2) Monatsdurchschnitte; Quelle: "Monthly Bulletin of Statistics" des Statistischen Amtes der Vereinten Nationen. Wenn nicht anders vermerkt, beruhen die Angaben auf offiziellen Verkaufskursen des Inlandmarktes. Unter Verkaufskurs wird in der Regel der Abgabekurs der Notenbank verstanden.- 3) Monatsdurchschnitte; auf Grund der von der Rhein-Main-Bank veröffentlichten Notierungen.- 4) Die Paritäten sind mit dem Internationalen Währungsfonds vereinbart.- 5) Die Währung ist an den Rubel der Sowjetunion gebunden.- 6) Börsen- oder Marktkurs.- 7) Nachbörlicher Freiverkehrskurs.- 8) Gestaffelte Devisenkurse.-

a) Währungsparität zum Sowjetrubel: 1,70 Lewa = 1 Rubel.- b) Mitglied des Internationalen Währungsfonds, aber keine festgesetzte Goldparität.- c) Währungsparität zum Sowjetrubel: 1 Zloty = 1 Rubel.- d) Währungsparität zum Sowjetrubel ab 1.2.1954: 1,50 Lei = 1 Rubel.- e) Stand am Monatsende.- f) Währungsparität zum Sowjetrubel: 1,80 Kronen = 1 Rubel.- g) Ab 5.10.1953.

Index der Grundstoffpreise*

1950 = 100

Zeit	Europäische Länder							
	Bundesrepublik Deutschland ¹⁾	Belgien ²⁾³⁾	Dänemark ¹⁾⁴⁾	Finnland ¹⁾⁴⁾	Frankreich ³⁾	Grossbrit. und 3)5) Nordirland	Irland	Italien ¹⁾
Orig.Basis	1938	1936 - 1938	1935	1935	1949	30.-VI-1949	X - 1938	1938
Ø 1937	.	.	38	10	.	.	.	2
Ø 1938	48	.	33	9	4	.	37 ^{c)}	2
Ø 1948	85 ^{a)}	96	89	88	65	72 ^{b)}	95	98
Ø 1949	92	92	88	86	80	72 ^{b)}	95	100
Ø 1950	100	100	100	100	100	100	100	100
Ø 1951	121	139	135	149	150	139	112	110
Ø 1952	126	123	131	148	140	117	116	108
Ø 1953	121	...	116	140	133	105	122	107
1952								
Oktober	126	117	123	142	133	111	116	109
November	125	115	123	144	133	110	120	109
Dezember	124	115	123	145	132	111	124	110
1953								
Januar	123	114	121	145	131	110	122	110
Februar	124	111	120	145	131	109	121	109
März	123	111	119	143	134	109	124	110
April	121	110	119	143	134	108	123	109
Mai	122	109	117	141	134	106	122	109
Juni	122	108	116	141	133	105	122	107
Juli	122	107	116	139	133	104	120	106
August	120	107	112	137	133	103	120	107
September	120	107	113	135	133	103	121	105
Oktober	120	106	112	138	132	103	122	104
November	120	107	111	138	133	103	125	104
Dezember	120	...	111	139	133	102	123	105
1954								
Januar	121	...	113	141	131	101	...	106
Februar	121	...	113	141	130	101

Zeit	noch: Europäische Länder					Aussereuropäische Länder		
	Niederlande ³⁾	Norwegen ³⁾⁴⁾	Österreich ¹⁾⁶⁾	Schweden ¹⁾⁴⁾	Schweiz ³⁾	Canada ³⁾⁴⁾	Indien	USA ¹⁾ *)
Orig.Basis	1948	1938	1937	1935	VIII-1939	1935-1939	IX 1938-VIII 1939	1926
Ø 1937	29	42	.	48	50	53	.	50
Ø 1938	23	40	18 ^{d)}	45	46	47	.	42
Ø 1948	78	92	59	94	111	92	85	103
Ø 1949	84	94	75	94	103	93	92	95
Ø 1950	100	100	100	100	100	100	100	100
Ø 1951	134	135	134	133	126	112	121	112
Ø 1952	130	144	149	145	116	103	90	...
Ø 1953	122	139	141	135	107	97	91	...
1952								
Oktober	128	145	148	143	112	99	90	...
November	127	143	144	137	112	99	85	...
Dezember	127	143	143	138	111	99	84	...
1953								
Januar	125	141	143	137	110	98	85	...
Februar	124	141	143	136	110	98	87	...
März	124	139	139	136	108	99	90	...
April	123	140	136	135	107	97	89	...
Mai	123	139	138	135	108	97	95	...
Juni	121	138	143	135	107	97	96	...
Juli	121	139	141	135	107	97	96	...
August	121	138	144	133	107	99	97	...
September	121	137	140	133	106	97	94	...
Oktober	120	137	141	133	107	96	89	...
November	120	136	141	134	106	96	88	...
Dezember	120	136	141	134	105	96	91	...
1954								
Januar	120	135	144	134	105	92	96	...
Februar	...	135	142	134	105	...	93	...

* Siehe "Index der Grosshandelspreise", Fussnote.

1) Nahrungsmittel und Industriestoffe.- 2) Index des "Institut de Recherches Economiques et Sociales", Louvain.- 3) Nur Industriestoffe.- 4) Einschl. Halbfabrikaten.- 5) Ohne Brennstoffe. Das Wägungssystem beruht auf dem Industriecensus 1948. Da jedoch für einige wichtige Handelsgüter nicht genügend rückliegende Preisangaben vorlagen, beginnt der Index erst ab Mitte 1949 (s. Tabelle "Index der Grosshandelspreise").- 6) Gewogen mit dem Bruttowert des inländischen Verbrauchs folgender Verbrauchsgüter: Nahrungsmittel, landwirtschaftliche Erzeugnisse und industrielle Rohstoffe.-

a) Juli bis Dezember.- b) 30. Juni.- c) Oktober.- d) März; zu Reichsmarkpreisen berechnet.

*) Alte Basis; der Index der Grundstoffpreise auf der neuen Basis 1947 bis 1949 = 100 ist noch nicht berechnet worden. Er wird veröffentlicht, sobald die neue Reihe in den Originalquellen erscheint. (Siehe "Index der Grosshandelspreise").

Index der Großhandelspreise*

1950 = 100

Zeit	Europäische Länder												
	Bundesrepublik Deutschland		Belgien	Dänemark ₃₎	Finnland ₃₎	Frankreich	Griechenland ₄₎	Gross-brit. u. Nord-5) Irland	Irland	Italien	Niederlande ₃₎	Norwegen ₃₎	Portugal ₆₎
	1)	2)											
Orig.Basis	1950	1949/50	1936-1938	1935	1935	1949	1938	1938	X-1938	1938	1948	1938	1948
Ø 1937	55	55	26 ^{b)}	41	9	5	0,3	42	41 ^{c)}	2	33	49	43
Ø 1938	55	55	.	38	9	.	.	39	.	2	31	48	42
Ø 1948	106 ^{a)}	100	100	87	86	82	...	84	95	111	85	87	94
Ø 1949	103	100	95	89	87	92	...	88	95	105	89	88	98
Ø 1950	100	100	100	100	100	100	100	100	100	100	100	100	100
Ø 1951	119	112	121	127	143	128	121	122	116	114	122	123	107
Ø 1952	121	118	114	124	142	134	121	123	107	107	120	132	108
Ø 1953	118	113	107	116	137	128	141	125	123	107	115	132	109
1952													
Oktober	121	118	111	121	137	130	119	124	123	107	118	137	112
November	121	116	111	121	139	129	120	124	124	108	118	136	111
Dezember	121	116	111	120	140	130	120	125	125	108	119	134	111
1953													
Januar	120	114	109	119	140	130	121	125	123	107	117	133	113
Februar	120	113	108	119	140	129	120	123	123	107	116	132	112
März	120	111	108	118	139	129	119	125	124	107	116	132	112
April	119	109	106	118	138	128	124	127	124	107	115	132	111
Mai	119	112	106	117	137	129	135	126	124	107	115	132	109
Juni	118	115	107	117	136	128	146	126	123	107	115	132	108
Juli	118	116	106	116	135	127	150	126	122	107	114	132	108
August	117	112	106	114	134	127	154	125	122	108	114	132	108
September	117	111	106	115	135	126	155	124	122	107	114	132	108
Oktober	117	112	106	114	135	126	155	124	122	107	114	133	108
November	116	114	106	114	135	127	154	124	123	107	115	132	105
Dezember	116	113	106	114	135	127	154	124	122	107	115	132	104
1954													
Januar	116	114	106	115	137	127	156	124	...	108	115	132	104
Februar	116	116	...	116	137	127	...	123	133	...

* Gewichtung: der Großhandelspreis-Index und seine komponenten Gruppenindizes beziehen sich auf eine repräsentative Anzahl von Waren nach Preisen auf Primär-Märkten. Wenn nicht anders vermerkt, ist den Indexreihen der Brutto-Verkaufswert als Gewicht zu Grunde gelegt (im allgemeinen auf einen Industriecensus bezogen).-

1) Erzeugerpreise industrieller Produkte.- 2) Erzeugerpreise landwirtschaftlicher Produkte. Jahreszahlen: Wirtschaftsjahre, 12 Monate umfassend, die am 1. Juli des genannten Jahres beginnen. (Juli bis Juni). Gewogen mit dem Absatzwert der aus dem Bereich Landwirtschaft in die übrigen Wirtschaftsbereiche abgesetzten Güter.- 3) Gewogen mit dem Bruttowert der im Inland verbrauchten Güter (einschl. Einfuhr, jedoch ohne Ausfuhr).- 4) Preise in Athen und Piräus: berechnet vom Department für Wirtschaftsforschung der Bank von Griechenland. Die Gewichtung beruht auf dem Wert der Inlandserzeugung abzüglich Verbrauch an Stelle der industriellen Produktion plus Einfuhr.- 5) Alter Index: der Index besteht aus 200 Preisreihen. Das Wägungssystem ist auf den Durchschnitt des Jahres 1930 bezogen. (s. Tabelle "Index der Grundstoffpreise").- 6) Preise in Lissabon.- 7) Quelle: "Fundação Getúlio Vargas".- 8) Preise in Istanbul.- 9) Der neue Index umfasst 15 Hauptgruppen und 88 Untergruppen mit insgesamt 1 845 Preisreihen gegenüber dem alten Index auf der Basis 1926 = 100 mit 110 Hauptgruppen und 50 Untergruppen mit annähernd 885 Preisreihen.-

a) Juli bis Dezember.- b) 1936 bis 1938.- c) Oktober.

Preisindex der Lebenshaltung*

1950 = 100

Zeit	Europäische Länder															
	Bundesrepublik Deutschland ¹⁾		Belgien		Dänemark		Finnland ²⁾		Frankreich ³⁾		Griechenland ⁴⁾		Großbritannien und Nordirland ⁵⁾		Irland ⁶⁾	
	Ins-gesamt	Ernäh-rung	Ins-gesamt	Ernäh-rung	Ins-gesamt	Ernäh-rung	Ins-gesamt	Ernäh-rung	Ins-gesamt	Ernäh-rung	Ins-gesamt	Ernäh-rung	Ins-gesamt	Ernäh-rung	Ins-gesamt	Ernäh-rung
Indexgruppen	E.G.W.H.B.M.V.	E.H.B.V.	E.G.W.H.B.M.V.	E.H.B.V.	E.G.W.H.B.M.V.	E.H.B.V.	E.G.W.H.B.M.V.	E.H.B.V.	E.G.W.H.B.M.V.	E.H.B.V.	E.G.W.H.B.M.V.	E.H.B.V.	E.G.W.H.B.M.V.	E.H.B.V.	E.G.W.H.B.M.V.	E.H.B.V.
Orig.-Basis	1950	1936 - 1938	1935	I - 1951	1949	1938	15. - I - 1952	VIII - 1953								
1937	64	62	27	28	55	49	•	9	•	5	0,3	0,3	•	•	53	53
1938	•	•	28	29	56	51	•	9	•	5	0,3	0,3	•	•	54	54
1948	100	92	104	108	93	85	81	85	•	83	81	82	95	88	98	100
1949	107	107	101	103	94	86	88	87	•	90	93	95	97	93	99	100
1950	100	100	100	100	100	100	100	100	100	100	100	100	100	100	100	100
1951	108	109	110	107	111	111	120	107	117	116	113	106	110	111	108	107
1952	110	114	110	111	115	117	125	114	131	127	118	111	119 ^{a)}	105 ^{b)}	117	119
1953	108	112	110	112	115	117	128	116	129	124	129	120	123	106	124	128
1952																
Oktober	109	114	110	111	115	118	126	117	131	127	117	108	121	104	108	•
November	110	114	110	112	•	•	126	117	130	128	118	110	121	104	108	122
Dezember	110	115	111	112	•	•	126	114	131	127	117	108	121	105	109	•
1953																
Januar	110	114	110	112	116	118	126	114	132	128	118	110	121	104	109	•
Februar	109	112	110	111	•	•	128	117	132	128	117	109	122	105	110	122
März	109	113	109	110	•	•	128	117	131	127	119	111	123	105	111	•
April	109	112	109	110	115	116	128	117	131	126	120	111	124	106	112	•
Mai	108	112	109	110	•	•	128	117	132	127	123	115	123	106	113	125
Juni	108	112	110	111	•	•	128	115	131	127	129	123	124	107	114	•
Juli	108	113	110	111	115	118	128	117	129	124	131	125	124	107	114	•
August	108	112	110	112	•	•	128	117	129	123	135	128	123	106	112	124
September	107	111	111	113	•	•	128	117	127	120	138	127	123	106	111	•
Oktober	107	112	111	113	115	117	129	118	127	119	138	126	123	106	111	•
November	107	112	111	114	•	•	128	114	127	120	139	127	123	106	111	124
Dezember	107	112	111	113	•	•	126	114	128	121	141	130	123	106	110	•
1954																
Januar	107	112	111	114	115	117	129	114	129	123	•	•	123	106	110	•
Februar	108	113	112	116	•	•	129	114	130	124	•	•	123	106	110	•

noch: Europäische Länder

Zeit	Italien		Jugoslawien				Luxemburg		Niederlande		Norwegen		Österreich ⁹⁾		Polen ¹⁰⁾	
	Ins-gesamt	Ernäh-rung	Ins-7)gesamt	Ernäh-rung7)	Ins-8)gesamt	Ernäh-rung8)	Ins-gesamt	Ernäh-rung	Ins-gesamt	Ernäh-rung	Ins-gesamt	Ernäh-rung	Ins-gesamt	Ernäh-rung	Ins-gesamt	Ernäh-rung
Indexgruppen	E.W.H.B.V.		E.G.W.B.H.D.V.M.				E.H.B.V.		E.W.H.B.M.St.V.		E.G.W.H.B.V.		E.G.H.B.M.D.V.		E.W.G.B.H.M.D.V.	
Orig.Basis	1938		1951				I - 1948		1949		1949		III - 1938		1947	
1937	30	29	42	36	58	59	14 ^{e)}	21 ^{e)}	.	.
1938	2	2	31	30	42	37	60	61	14 ^{d)}	21 ^{d)}	.	.
1948	100	100	91	84	86	83	95	93	71 ^{d)}	68 ^{d)}	88	86
1949	101	103	96	93	92	90	95	92	87	93	92	92
1950	100	100	100	100	100	100	100	100	100	100	100	100
1951	110	107	100	100	100	100	108	103	110	109	116	118	127	122	102 ^{e)}	100 ^{e)}
1952	114	111	77	63	80	64	110	107	110	111	127	134	145	143
1953	117	114	81	68	82	69	110	107	110	112	130	136	144	141
1952																
Oktober	116	113	76	61	79	62	111	108	110	111	130	140	146	146
November	116	113	77	62	81	63	110	108	109	110	130	139	145	146
Dezember	116	113	79	64	82	65	110	108	110	110	129	135	145	145
1953																
Januar	116	113	80	67	83	68	110	108	110	111	128	134	145	144
Februar	116	113	82	68	84	68	110	107	110	112	128	134	145	144
März	116	113	83	71	85	71	110	107	110	111	129	135	144	142
April	117	114	88	77	89	77	109	106	110	112	129	134	143	139
Mai	118	115	97	91	96	90	109	106	111	113	129	135	142	137
Juni	118	116	94	88	94	87	109	107	111	114	129	136	143	138
Juli	116	113	83	69	85	70	110	109	111	114	129	136	142	137
August	116	113	74	57	77	59	110	108	110	111	130	137	143	139
September	116	113	74	56	76	58	110	109	111	114	130	137	144	141
Oktober	117	114	73	56	75	58	110	108	111	113	130	138	144	142
November	117	114	70	55	72	58	110	109	110	112	130	138	144	142
Dezember	117	114	71	56	72	59	110	109	110	110	130	139	144	142
1954																
Januar	117	114	72	58	75	61	110	108	113	112	130	138	145	143
Februar	72	62	76	64	111	109	114	114	131	140	146	143

* Die Indexsiffer der Lebenshaltung gibt die zeitlichen Veränderungen der Preise von Waren und Dienstleistungen im allgemeinen für Arbeitnehmerfamilien in städtischen Bezirken wieder. Sie berücksichtigt jedoch nicht die unterschiedliche Lebenshaltung in den einzelnen Gebieten.

E = Ernährung, G = Genussmittel und Getränke (soweit nicht unter Gruppe E enthalten), W = Wohnung bzw. Miete, H = Heizung und Beleuchtung, B = Bekleidung (einschl. Schuhwerk), M = Mobiliar und Hausrat, D = Dienstleistungen, St = direkte Steuern, V = Verschiedenes (u.a. einschl. Reinigung und Körperpflege, Bildung und Unterhaltung, Verkehr bzw. Reisen soweit nicht unter Gruppe D enthalten).

1) 4-Personen-Arbeitnehmer-Haushaltung. Mittlere Verbrauchergruppe mit einer monatlichen Aufwandssumme von 292,69 DM für die Lebenshaltung insgesamt. Auf die Bedarfgruppe "Ernährung" entfallen davon 155,03 DM (Vt-Anteil = 461,3). (Vergl. "Wirtschaft und Statistik" 4. Jg., N.F., Heft 11, November 1952, S. 439 ff.) - 2) Bis Oktober 1951 unbasiert von Originalbasis August 1938 bis Juli 1939. - 3) Lebenshaltung in Paris. - 4) Lebenshaltung in Athen. - 5) Bis 1951 unbasiert von Originalbasis 17. Juni 1947 = 100. Ab 1952 Originalbasis 15. Januar 1952 = 100. Indexsiffer der Einzelhandelspreise. - 6) Ab November 1953 Neuberechnung. Neue Reihe mit dem alten Index verknüpft. - 7) Index der Lebenshaltung einer 4-köpfigen Arbeiterfamilie. - 8) Index der Lebenshaltung einer 4-köpfigen Angestelltenfamilie. - 9) Lebenshaltung in Wien. - 10) Lebenshaltung in Warschau. - 11) Lebenshaltung in Lissabon. - 12) Wägungs-Koeffizienten basieren auf der Ausgabenuntersuchung für Familienhaushaltungen.

Weitere Anmerkungen siehe nächste Seite.

*) Näheres siehe Seite 2 (Erläuterung zu den Tabellen).

noch: Preisindex der Lebenshaltung

1950 = 100

Zeit	noch: Europäische Länder								Ausereuropäische Länder							
	Portugal 11)		Schweden 12)		Schweiz		Spanien		Ägypten 14)		Argentinien 16)		Australischer Bund			
	Ins-gesamt	Ernäh-rung	Ins-gesamt	Ernäh-rung	Ins-gesamt	Ernäh-rung	Ins-gesamt	Ernäh-rung	Ins-gesamt	Ernäh-rung	Ins-gesamt	Ernäh-rung	Ins-gesamt	Ernäh-rung	Ins-gesamt	Ernäh-rung
Indexgruppen	E.W.H.B.V.		E.W.H.B.V.		E.W.H.B.V.		E.W.H.B.V.		E.W.H.B.V.		E.W.H.B.V.		E.W.H.B.V.		E.W.H.B.V.	
Orig.Basis	VII 1948-VI 1949		1935		VIII - 1939		VII - 1936		VI-VIII-1939		1943		VII 1936-VI 1939			
1937	.	46 ^{f)}	62	58	63	57	29 ^{h)}	26 ^{h)}	35 ⁱ⁾	30 ⁱ⁾	30	28	56	54		
1938	.	46 ^{f)}	63	61	63	57					30	27	57	57		
1948	98	96	97	97	103 ^{g)}	100 ^{g)}	86	86	96	88	61	60	83	80		
1949	101	100	99	98	102	99	90	90	95	90	80	78	91	89		
1950	100	100	100	100	100	100	100	100	100	100	100	100	100	100		
1951	98	97	115	117	105	104	109	110	110	106	137	136	122	130		
1952	98	96	125	131	108	105	107	105	109	104	190	198	142	161		
1953	99	100	126	135	107	105	109	105	101	96	148	168		
1952																
Oktober	100	100	.	.	108	106	107	104	102	95	197	207		162		
November	100	101	.	.	108	106	107	104	102	95	198	209		161		
Dezember	100	100	127	136	108	106	107	105	101	95	198	211	144	162		
1953																
Januar	100	101	.	.	107	105	108	105	101	94	196	205		164		
Februar	100	101	.	.	106	105	109	106	102	95	207	227	146	165		
März	100	101	127	135	106	105	110	107	102	96	206	224		164		
April	99	101	.	.	106	104	110	106	102	96	198	205		166		
Mai	96	95	.	.	107	105	110	106	101	96	189	199	148	166		
Juni	98	99	126	135	107	105	110	105	100	96	194	198		166		
Juli	97	97	.	.	106	105	109	104	101	97	195	198				
August	98	98	.	.	107	106	109	104	101	97	196	198	149	171		
September	100	101	126	134	107	106	109	104	101	98	194	195				
Oktober	100	102	.	.	107	107	109	105	102	98	193	194		172		
November	99	99	.	.	107	106	109	104	101	98	195	195				
Dezember	99	99	126	132	107	106	109	104	100	98				
1954																
Januar	100	100	.	.	107	106	109	105	100	97		
Februar	100	101	.	.	107	106		

13) Ab März 1950 einschl. der Gruppen "Reinigung" und "Verschiedenes".- 14) Lebenshaltung in Kairo.- 15) 1939 einschl. Heizung und Seife.- 16) Lebenshaltung in Buenos Aires.- 17) Lebenshaltung in Sao Paulo.- 18) 1949: neue Reihe mit altem Index (Originalbasis 1935 bis 1939 = 100) verkettet.- 19) Lebenshaltung in Santiago.- 20) 1950: neue Reihe mit altem Index (Originalbasis 1948 = 100) verkettet.- 21) Nur Europäer.- 22) Lebenshaltung in Istanbul.- 23) Ab Januar 1953 revidierter Index mit dem alten Index (Originalbasis 1935 bis 1939 = 100) verkettet, wobei zum Zwecke einer vergleichbaren Reihe das Verbrauchsschema des alten Index dem des revidierten angeglichen wurde.- a) Die Gruppen "Insgesamt" der "alten" und "neuen" Reihe sind aufeinander abgestellt und auf der Basis des alten Index miteinander verkettet worden. Eine ähnliche Verkettung für die übrigen Gruppen ist nicht möglich.- b) Originalbasis 15. Januar 1952 = 100.- c) März; zu Reichsmarkpreisen berechnet.- d) Juli bis Dezember.- e) Januar bis April.- f) 1939.- g) Ab 1948 neue Reihe mit dem alten Index verkettet.- h) Juli bis Dezember 1939.- i) Juni bis August 1939.

Monats-, Wochen- und Stundenverdienste bzw. tarifliche Stundenlöhne der Arbeiter in der verarbeitenden Industrie*

Zeit	Monatsverdienste				Wochenverdienste					Stundenverdienste				
	Jugoslawien ¹⁾	Argentinien	Brasilien ²⁾	Japan ³⁾	Bundesrepublik Deutschland ⁴⁾	Grossbrit. u. Nordirland ⁵⁾	Irland ⁶⁾	Canada	USA	Bundesrepublik Deutschland ⁴⁾	Belgien ⁷⁾	Dänemark ¹⁰⁾	Finnland	
	alle Arbeiter												Männer	Frauen
	Dinar	argent. Pesos	Cruzeiros	Yen	RM/DM	Schilling	Can. \$	US-\$	Pf	Index ⁸⁾	dän. Öre	Finmark		
1937	...	110	4 111/12	20,11 ^{a)}	24,05	.	24	135	8,22 ^{e)}	4,61 ^{e)}
1938	501/3	4 33/6 ^{b)}	20,11 ^{a)}	22,30	.	25	142
1948	...	357	950	4 379	43,64	116 5/6	803/4	35,53	54,14	103,4	91	284	92,04	60,86
1949	...	483	1 085	7 516	54,75	120 5/6	833/4	41,71	54,92	118,3	96	297	97,19	64,70
1950	...	588	1 177	9 133	60,54	127 1/2	861/4	43,82	59,33	126,1	100	312	117,24	76,29
1951	15 708	744	1 257	11 708	68,52 ^{a)}	139 5/6	953/4 ^{c)}	48,82	64,71	144,7 ^{a)}	111	343	156,21	105,26
1952	...	915	1 451	13 516	74,00	150 5/6	1031/3	53,62	67,97	155,7	116	370	163,53	108,46
1953	15 322	77,87	71,57	162,5	115
1952
Oktober	...	983	.	12 517	.	150 5/6	.	54,69	70,38
November	...	863 ¹⁾	.	12 866	76,38	.	.	55,15	70,28	157,7	.	380	163,85	108,99
Dezember	...	1 751 ¹⁾	1 457	21 054	.	.	110 1/6	56,14	72,14	.	115	.	.	.
1953
Januar	14 038	.	.	.	51,32	71,34
Februar	...	805	.	13 301	73,36	.	.	56,23	71,17	159,7	.	375	160,50	110,10
März	...	894	1 473	12 978	.	.	107 5/12	56,58	71,93	.	115	.	.	.
April	...	897	.	13 467	.	156,0	.	56,79	71,40
Mai	...	923	.	13 343	78,39	.	.	56,64	71,63	163,2	.	380	165,80	112,00
Juni	...	940	1 497	16 099	.	.	109 2/3	56,67	71,63	.	115	.	.	.
Juli	...	966	.	17 334	.	.	.	56,25	71,33
August	14 972	79,28	.	.	55,76	71,51	163,2	166,80	111,00
September	14 195	.	.	110 1/2	56,64	71,02	.	115	.	.	.
Oktober	14 029	56,69	71,73
November	14 499	80,00	.	.	56,88	71,60	163,4
Dezember	25 607 ¹⁾	57,16	71,96	.	116	.	.	.
1954
Januar	70,92
Februar	70,71

Zeit	noch: Stundenverdienste								tarifliche Stundenlöhne							
	Grossbrit. u. Nordirland ⁵⁾	Irland ⁶⁾⁷⁾	Norwegen		Österreich ¹¹⁾	Schweden ⁶⁾	Argentinien	Canada	USA	Frankreich ¹⁰⁾	Italien ¹⁴⁾	Niederlande ¹⁴⁾	Schweiz ⁴⁾	Australischer Bund ⁶⁾¹⁰⁾		
	alle Arbeiter		Männer	Frauen	alle Arbeiter								Männer	alle Arbeiter	Männer	Frauen
	Pence		norweg. Kronen		Index ⁸⁾¹²⁾	skr	Index ⁸⁾¹³⁾	can.cts	US-cts	ffrs	Index ⁸⁾¹⁵⁾	Index ⁸⁾¹⁶⁾	Index ⁸⁾¹⁷⁾		Pence	
1937	13,0	11,4	62	50	...	24	13		
1938	...	11,9	63	52	...	25 1/4	13 3/4		
1948	31,2	21,7	1,65 ^{f)}	0,97 ^{f)}	14 ^{g)}		
1949	32,2	22,4 ^{b)}	2,94	1,89	72	2,34	61	91,3	135	66,1	96	91	99	44 3/4	28 1/4	
1950	35,5	23,0	3,04	1,98	88	2,43	84	98,6	140	73,9	98	94	100	48 3/4	31 1/2	
1951	36,8	25,9 ^{c)}	3,22	2,12	100	2,53	100	103,6	146	81,4	100	100	100	54 1/4	36 1/2	
1952	39,6	27,9 ^{c)}	3,67	2,49	131	3,11	127	116,8	159	104,3	110	108	102	66 3/4	46 1/2	
1953	4,09	2,82	150	3,72	159	129,2	167	120,8	114	110	105	78 1/2	55	
1952	135,8	177	...	117	112	106	
1952	
Oktober	39,6	.	.	.	154	.	163	129,9	170	.	115	112	.	.	.	
November	155	.	157 ⁱ⁾	131,0	171	.	115	112	.	.	.	
Dezember	.	29,2	4,22	2,89	148	3,51	152 ⁱ⁾	132,1	173	122,4	115	112	106	81 1/2	58	
1953	
Januar	145	.	172	134,0	174	.	115	112	.	.	.	
Februar	148	.	176	134,2	174	.	117	112	.	.	.	
März	.	29,0	4,18	2,86	151	3,53	150	134,4	175	123,2	117	112	106	81 1/2	58	
April	41,0	.	.	.	150	.	154	134,9	175	.	117	112	.	.	.	
Mai	150	.	162	135,5	176	.	117	112	.	.	.	
Juni	.	29,6	4,32	2,97	153	3,58	154	135,9	176	123,9	117	112	106	82 1/2	58 3/4	
Juli	153	.	154	136,2	177	.	117	112	.	.	.	
August	150	.	152	136,0	177	.	118	112	.	.	.	
September	4,26	2,97	153	3,57	152	135,8	178	125,0	118	112	106	83 1/4	59 1/4	
Oktober	157	136,7	178	.	118	113	.	.	.	
November	155	137,4	179	.	118	113	.	.	.	
Dezember	4,37	3,59	...	138,4	179	...	118	113	106	
1954	
Januar	180	
Februar	179	

* Wenn nicht anders vermerkt, Lohnempfänger (Arbeiter) in der verarbeitenden Industrie ohne Gehaltsempfänger (Angestellte).-														
1) Einschl. anderer Industriezweige. Einschl. staatlicher Kinderzulagen und Gewinnzuschüssen. Die Zahlen repräsentieren das monatliche Einkommen eines Lohnempfängers (Arbeiter) mit einer dreiköpfigen Familie (Ehefrau, 10-jähriger Sohn, 6-jährige Tochter).-														
2) Durchschnittliche Brutto-Löhne im "Distrito Federal". Einschl. Bergbau, Bauwirtschaft und Dienstleistungen. Die Zahlen basieren auf den Lohnlisten der 45 Betriebe mit mehr als 500 Beschäftigten und den Angaben einer repräsentativen Anzahl von 132 Betrieben mit 4 bis 499 Beschäftigten.- 3) Ab 1950 einschl. Gehaltsempfänger (Angestellte). Die Zahlen werden aus den Angaben einer repräsentativen Anzahl von Betrieben mit mehr als 30 bezahlten Beschäftigten errechnet.- 4) Einschl. Baugewerbe.- 5) Einschl. einiger weiterer Industriezweige.- 6) Einschl. Bergbau.- 7) Einschl. Bau- und Transportgewerbe. Die Reihe umfasst alle Industriezweige, die bewegliche Güter produzieren. Einschl. Angestellte und Inhaber, jedoch ohne ausserbetriebliche Stückerbeiter.- 8) 1950 = 100.- 9) Umbasiert von Originalbasis 1936 bis 1938 = 100.- 10) Einschl. Bau- und Transportgewerbe, Handel und Dienstleistungen.- 11) Ohne staatliche Kinderzulagen (Ernährungsbeihilfen). Index des Österreichischen Instituts für Wirtschaftsforschung, Stundenverdienste in Wien.- 12) Umbasiert von Originalbasis August 1938 = 100.- 13) Umbasiert von Originalbasis 1943 = 100.- 14) Einschl. Bergbau und Baugewerbe.- 15) Umbasiert von Originalbasis 1938 = 100.- 16) Umbasiert von Originalbasis 30. Juni 1947 = 100.- 17) Umbasiert von Originalbasis 30. September 1939 = 100. Einschl. Zulagen zur Bestreitung der Lebenshaltungskosten.-														
a) Durchschnitt der Quartale Mai, Juni, September.- b) Stand im Oktober.- c) Stand im September.- d) Einschl. Gehaltsempfänger (Angestellte).- e) 1939.- f) Juli bis September.- g) Verdienste in Reichsmark im August.- h) September 1939.- i) Einschl. Weihnachtsgratifikation.														

* Wenn nicht anders vermerkt, Lohnempfänger (Arbeiter) in der verarbeitenden Industrie ohne Gehaltsempfänger (Angestellte).--
1) Einschl. anderer Industriezweige. Einschl. staatlicher Kinderzulagen und Gewinnzuschüssen. Die Zahlen repräsentieren das monatliche Einkommen eines Lohnempfängers (Arbeiter) mit einer dreiköpfigen Familie (Ehefrau, 10-jähriger Sohn, 6-jährige Tochter).--
2) Durchschnittliche Brutto-Löhne im "Distrito Federal". Einschl. Bergbau, Bauwirtschaft und Dienstleistungen. Die Zahlen basieren auf den Lohnlisten der 45 Betriebe mit mehr als 500 Beschäftigten und den Angaben einer repräsentativen Anzahl von 132 Betrieben mit 4 bis 499 Beschäftigten. 3) Ab 1950 einschl. Gehaltsempfänger (Angestellte). Die Zahlen werden aus den Angaben einer repräsentativen Anzahl von Betrieben mit mehr als 30 bezahlten Beschäftigten errechnet. 4) Einschl. Baugewerbe. 5) Einschl. einiger weiterer Industriezweige. 6) Einschl. Bergbau. 7) Einschl. Bau- und Transportgewerbe. Die Reihe umfasst alle Industriezweige, die bewegliche Güter produzieren. Einschl. Angestellte und Inhaber, jedoch ohne ausserbetriebliche Stückarbeiter. 8) 1950 = 100. 9) Umbasiert von Originalbasis 1936 bis 1938 = 100. 10) Einschl. Bau- und Transportgewerbe, Handel und Dienstleistungen. 11) Ohne staatliche Kinderzulagen (Ernährungsbeihilfen). Index des Österreichischen Instituts für Wirtschaftsforschung, Stundenverdienste in Wien. 12) Umbasiert von Originalbasis August 1938 = 100. 13) Umbasiert von Originalbasis 1943 = 100. 14) Einschl. Bergbau und Baugewerbe. 15) Umbasiert von Originalbasis 1938 = 100. 16) Umbasiert von Originalbasis 30. Juni 1947 = 100. 17) Umbasiert von Originalbasis 30. September 1939 = 100. Einschl. Zulagen zur Bestreitung der Lebenshaltungskosten. a) Durchschnitt der Quartale Mai, Juni, September. b) Stand im Oktober. c) Stand im September. d) Einschl. Gehaltsempfänger (Angestellte). e) 1939. f) Juli bis September. g) Verdienste in Reichsmark im August. h) September 1939. i) Einschl. Weihnachtsgratifikation.

ANHANG

Masse und Gewichte : Weights and measures

A. Metrisches System : Metric system			B. Britisches oder US - System : British or US - System					
Einheiten : Metric units		Gegenwerte British or US equivalents	Einheiten : British or US units		Gegenwerte Metric equivalents			
Längenmasse : Length								
1 Zentimeter (cm)		0,393 700 in.	1 inch (in.)		2,540 005 cm			
1 centimetre								
1 Meter (m) = 100 cm		3,280 833 ft.	1 foot (ft.) = 12 in.		0,304 801 m			
1 metre		1,093 611 yd.	1 Yard (yd.) = 3 ft.		0,914 402 m			
1 Kilometer (km) = 1 000 m		0,621 370 mi.	1 mile (mi.) = 1 760 yd.		1,609 347 km			
1 kilometre								
Flächenmasse : Area								
1 Quadratzentimeter (qcm)		0,155 000 sq. in.	1 square inch (sq. in.)		6,451 626 qcm			
1 square centimetre								
1 Quadratmeter (qm) = 10 000 qcm		10,763 865 sq. ft.	1 square foot (sq. ft.) = 144 sq. in.		0,092 903 qm			
1 square metre		1,195 985 sq. yd.	1 square yard (sq. yd.) = 9 sq. ft.		0,836 131 qm			
1 Quadratkilometer (qkm) = 100 ha								
= 1 000 000 qm		0,386 101 sq. mi.	1 square mile (sq. mi.) = 640 acres		2,589 998 qkm			
1 square kilometre								
1 Ar (a) = 100 qm		119,598 502 sq. yd.						
1 are								
1 Hektar (ha) = 100 a = 10 000 qm		2,471 045 acres	1 acre (A) = 4 840 sq. yd.		0,404 687 ha			
1 hectare								
Raummasse : Volume								
1 Kubikzentimeter (ccm)		0,061 023 cu. in.	1 cubic inch (cu. in.)		16,387 162 ccm			
1 cubic centimetre								
1 Kubikmeter (cbm) = 1 000 000 ccm		35,314 45 cu. ft.	1 cubic foot (cu. ft.) = 1 728 cu. in.		0,028 317 cbm			
1 cubic metre		1,307 943 cu. yd.	1 cubic yard (cu. yd.) = 27 cu. ft.		0,764 559 cbm			
		0,353 145 Reg. tn.	1 register ton. (Reg. tn.) = 100 cu.ft.		2,831 7 cbm			
		0,016 968 therm	1 Therm (th.) = 208,114 550 cu. ft.		58 931 783 cbm			
Flüssigkeitsmasse : Liquid measure								
1 Liter (l)		1,759 79 Imp. pt.	1 imperial pint (Imp. pt.)		0,568 25 l			
1 litre		2,113 42 US pt.	1 US liquid pint (liq. pt.)		0,473 17 l			
		0,879 892 Imp. qt.	1 imperial quart (Imp. qt.) = 2 Imp. pt.		1,136 50 l			
		1,056 710 US qt.	1 US liquid quart (liq.qt.) = 2 liq. pt.		0,946 333 l			
1 Hektoliter (hl) = 100 l		21,997 3 Imp. gal.	1 Imp. gallon (Imp. gal.) = 4 Imp. qt.		0,045 460 hl			
1 hectolitre		26,417 8 US gal.	1 US gallon (US gal.) = 4 liq. qt.		0,037 853 hl			
Gewichte : Weight								
1 Pfund (Pfd.) = 0,5 kg		17,636 96 oz. avdp.	1 avoirdupois ounce (oz. avdp.)		28,349 53 g ¹⁾			
		16,075 36 oz. troy	1 apothecaries' or troy ounce (oz. troy)		31,103 496 g			
		1,102 31 lb. avdp.						
1 Kilogramm (kg) = 2 Pfd.		2,204 622 lb. avdp.	1 avoirdupois pound (lb.avdp.)=16oz. avdp.		0,453 592 kg			
1 kilogram		2,679 227 lb. troy	1 apothecaries' or troy pound (lb. troy) = 12 oz. troy		0,373 242 kg			
1 Zentner (Ztr.) = 100 Pfd. = 50 kg		1,102 311 US-cwt.	1 US hundredweight (US-cwt.) = 100 lbs.		45,359 242 kg			
		0,984 206 Brit.-cwt.	1 Brit. hundredweight (Brit.-cwt.) = 112 lbs.		50,802 351 kg			
1 Doppelzentner (dz) = 2 Ztr. = 200 Pfd. = 100 kg		2,204 622 US-cwt.						
1 metric quintal		1,968 412 Brit.-cwt.						
1 Tonne (t) = 10 dz. = 20 Ztr. = 2 000 Pfd. = 1 000 kg		1,102 311 sh. tn.	1 short ton (sh. tn.) = 2 000 lbs		0,907 185 t			
		0,984 206 l. tn.	1 long ton (l. tn.) = 2 240 lbs		1,016 047 t			
Eisenbahn- und Luftverkehr : Railway and air traffic								
1 Personenkilometer (Pkm)		0,621 370 pass.-mi.	1 passenger - mile (pass.-mi.)		1,609 347 Pkm			
1 passenger-kilometre								
1 Tonnenkilometer (t-km)		0,684 943 sh. tn.-mi.	1 short ton-mile (sh. tn.-mi.)		1,459 975 t-km			
1 metric ton-kilometre		0,611 556 l. tn.-mi.	1 long ton-mile (l. tn.-mi.)		1,635 172 t-km			
Landwirtschaftliche Produkte : Agricultural products								
1 metr. t.	Gegenwert in		1 US-bushel	Gegenwert in		1 Imp. bushel	Gegenwert in	
	US-bushels	Imperial bushels		lb.	metr. t.		lb.	metr. t.
Weizen	36,743	36,743	Weizen	60	0,027 216	Weizen	60	0,027 216
Kartoffeln	36,743	36,743	Kartoffeln	60	0,027 216	Kartoffeln	60	0,027 216
Mengkorn	38,011	.	Mengkorn	58	0,026 308	Roggen	56	0,025 401
Roggen	39,368	39,368	Roggen	56	0,025 401	Mais	56	0,025 401
Mais	39,368	39,368	Mais	56	0,025 401	Leinsamen	52	0,023 587
Leinsamen	39,368	42,396	Leinsamen	56	0,025 401	Gerste	50	0,022 680
Gerste	45,931	44,092	Gerste	48	0,021 772	Hafer	39	0,017 690
Reis			Reis			1 Austral. bushel		
(ungeschält)	48,991	.	(ungeschält)	45	0,020 412	Roggen	60	0,027 216
Spels	61,241	.	Spels	36	0,016 329	Leinsamen	56	0,025 401
Hafer	68,894	56,529	Hafer	32	0,014 515	Reis	42	0,019 051
Sojabohnen	36,743	.	Sojabohnen	60	0,027 216	Hafer	40	0,018 144

1) Gold-, Silber-, Juwelen- und Apothekengewicht. (Used for gold, silver, jewels and by pharmacies.)