

STATISTISCHE BERICHTE

Unverkäufliches
Freiexemplar



Herausgeber: Statistisches Bundesamt / Wiesbaden

Arb.-Nr. II/10/30

Erschienen am 2. März 1954

INTERNATIONALE MONATSAHLEN

Januar 1954

Nachdruck — auch auszugsweise — nur mit Quellenangabe gestattet.

Erläuterung zu den Tabellen

Der Index der industriellen Produktion für Japan wurde einer Revision unterzogen. Näheres kann erst in einem der nächsten Hefte bekannt gegeben werden.

In der Reihe über Steinkohlenförderung in der Südafrikanischen Union wird nun die Gesamtförderung dargestellt (bis zum Dezember-Heft nur Absatz der Bergwerke aus der laufenden Förderung).

An Sondertabellen werden in der vorliegenden Ausgabe veröffentlicht:

Bevölkerung

Ländliche Bevölkerung seit 1900 in verschiedenen Ländern

Land-, Forst-, Viehwirtschaft und Fischerei

Anbau und Ernte von

Weizen

Hafer

Gerste

Roggen

Reis

Rosinen (Gewinnung)

Tee

Kaffee

Kakao

Tabak

Viehbestand

Rindvieh

Geschätzter Kalorienwert und Proteininhalt der
Lebensmittelversorgung

Inhalt

Das Inhaltsverzeichnis enthält jeweils alle in den Berichten des laufenden Kalenderjahres veröffentlichten Tabellen.

	Bericht	Seite	Erscheinungs- folge
Vorbemerkung	Januar 1954	4	monatl.
<u>Graphische Darstellungen</u>			
Internationale Wirtschaftskurven	"	5	"
S O N D E R T A B E L L E N			
<u>Bevölkerung</u>			
Ländliche Bevölkerung seit 1900 in verschiedenen Ländern	"	8	einm.
<u>Land-, Forst-, Viehwirtschaft und Fischerei</u>			
Anbau und Ernte von			
Weizen	"	11	"
Hafer	"	12	"
Gerste	"	13	"
Roggen	"	14	"
Reis	"	15	"
Rosinen (Gewinnung)	"	16	"
Tee	"	16	"
Kaffee	"	17	"
Kakao	"	18	"
Tabak	"	19	"
Viehbestand			
Rindvieh	"	20	"
Geschätzter Kalorienwert und Proteininhalt der Lebensmittelver- sorgung	"	22	"
L A U F E N D E T A B E L L E N			
<u>Industrie und Energiewirtschaft</u>			
Index der industriellen Produktion	"	23	monatl.
Produktion ausgewählter Erzeugnisse			
Steinkohlenförderung	"	24	"
Eisenerzförderung	"	25	"
Roheisenerzeugung	"	26	"
Rohstahlerzeugung	"	27	"
Gewinnung von Blei	"	28	"
Gewinnung von Zink	"	28	"
Erdölförderung	"	29	"
Elektrizitätserzeugung	"	30	"
Gaserzeugung (Gewinnung von Naturgas und Gaserzeugung in Gaswerken) ...	"	31	"
<u>Handel</u>			
Aussenhandel, Ein- und Ausfuhrwerte	"	32	"
Index des Aussenhandelsvolumens	"	36	"
<u>Verkehr</u>			
Eisenbahngüterverkehr, Betriebsnettotonnenkilometer	"	37	"
<u>Geld- und Kreditwesen</u>			
Internationale Devisenkurse	"	38	"
<u>Preise</u>			
Index der Grosshandelspreise	"	39	"
Index der Grundstoffpreise	"	40	"
Preisindex der Lebenshaltung	"	41	"
<u>Löhne</u>			
Monats-, Wochen- und Stundenverdienste in der Industrie	"	43	"
<u>Aufhang</u>			
Masse und Gewichte	"	44	"

Vorbemerkung

Die Internationalen Monatszahlen enthalten aus der Fülle des ausländischen statistischen Materials diejenigen Zahlenreihen, die für die außenwirtschaftlichen Beziehungen der Bundesrepublik von besonderer Bedeutung sind oder wichtige Anhaltspunkte für einen Vergleich der Entwicklung der deutschen Wirtschaft mit der des Auslandes bieten.

Als Quelle dienen die vom Statistischen Amt der Vereinten Nationen für das „Monthly Bulletin of Statistics“ ausgewählten Serien sowie die statistischen Veröffentlichungen der der UN angeschlossenen internationalen Körperschaften (FAO, International Monetary Fund usw.). Die Zahlen werden soweit möglich nach den vorliegenden Originalquellen der betreffenden Länder ergänzt und laufend – ohne besondere Kennzeichnung – nach dem neuesten Stand berichtigt.

Hinsichtlich der Benutzung der Monatszahlen ist darauf hinzuweisen, daß die Angaben für die einzelnen Länder untereinander nicht immer restlos vergleichbar sind. Durch Fußnoten ist auf wesentliche Unterschiede in der Methode, die die Vergleichbarkeit der Länderergebnisse beeinträchtigen, und auf sonstige Besonderheiten einzelner Reihen aufmerksam gemacht. Im Rahmen des verfügbaren Raumes ist es leider nicht möglich, eine eingehendere oder gar erschöpfende Beschreibung des methodischen Aufbaues der einzelnen Reihen zu bringen. Benutzern der Internationalen Monatszahlen, die sich hierfür interessieren, stehen jedoch im Statistischen Bundesamt – Abt. II, Referat 13 „Auslandsstatistik“ – die herangezogenen Quellen zur Einsichtnahme zur Verfügung.

Grundsätzliche Änderungen innerhalb der Reihe, die den zeitlichen Vergleich beeinträchtigen, sind durch einen Querstrich in der Zahlenreihe angedeutet.

Abkürzungen und Zeichenerklärungen

DM	-	Deutsche Mark	kWh	-	Kilowattstunde
\$	-	Dollar	vH	-	vom Hundert
£	-	Pfund Sterling	vT	-	vom Tausend
Mill.	-	Millionen	Ø	-	Monatsdurchschnitt
Mrd.	-	Milliarden	vj.	-	vierteljährlich
cbm	-	Kubikmeter	hj.	-	halbjährlich
kW	-	Kilowatt	einm.	-	einmalig (im Kalenderjahr)
—		an Stelle einer Zahl	=		nichts vorhanden
0		an Stelle einer Zahl	=		mehr als nichts, aber weniger als die Hälfte der kleinsten Einheit, die in der Tabelle zur Darstellung gebracht werden kann
.		an Stelle einer Zahl	=		kein Nachweis vorhanden
...		an Stelle einer Zahl	=		Angaben fallen später an.

Abweichungen in den Summen erklären sich durch Runden der Zahlen.

INTERNATIONALE WIRTSCHAFTSKURVEN

(Monatsdurchschnitte bzw. Monatszahlen)

— Bundesrepublik Deutschland — Frankreich Großbritannien — USA

INDEX DER INDUSTRIELLEN PRODUKTION (1950 = 100)

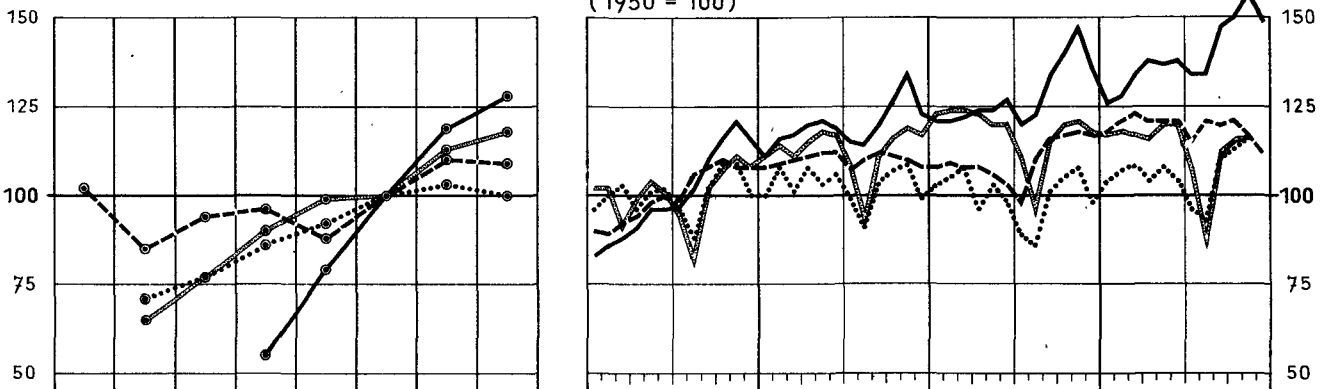

STEINKOHLNFÖRDERUNG ¹⁾

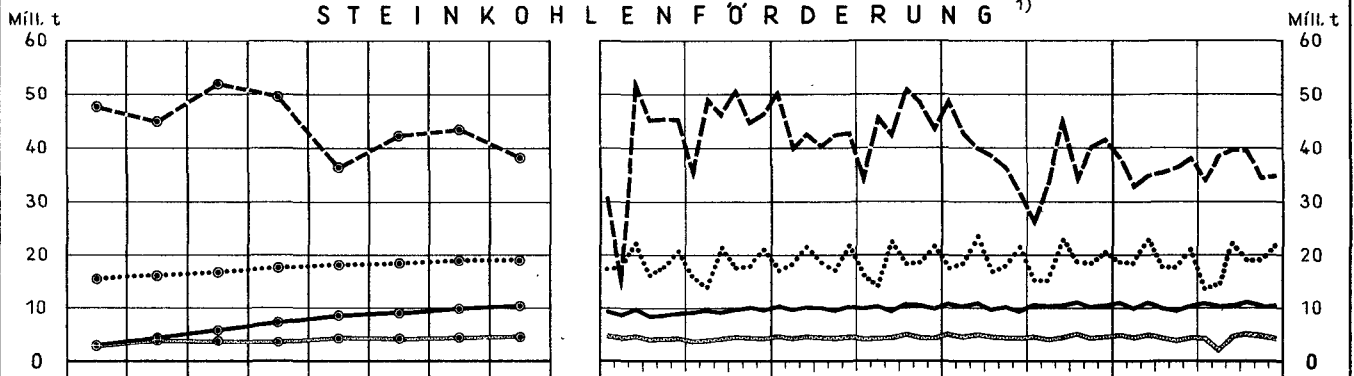

ROHEISENERZEUGUNG ¹⁾

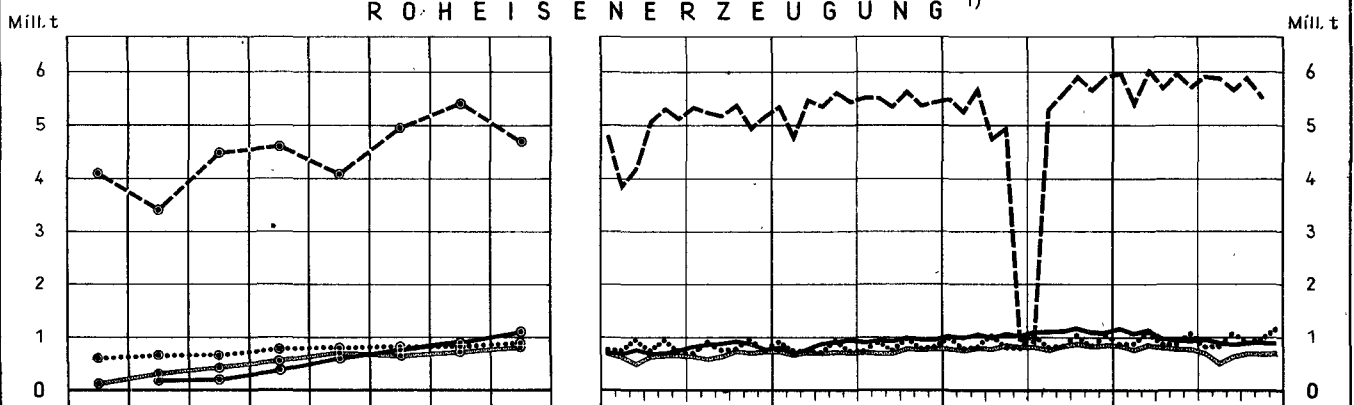

ROHSTAHLERZEUGUNG ¹⁾

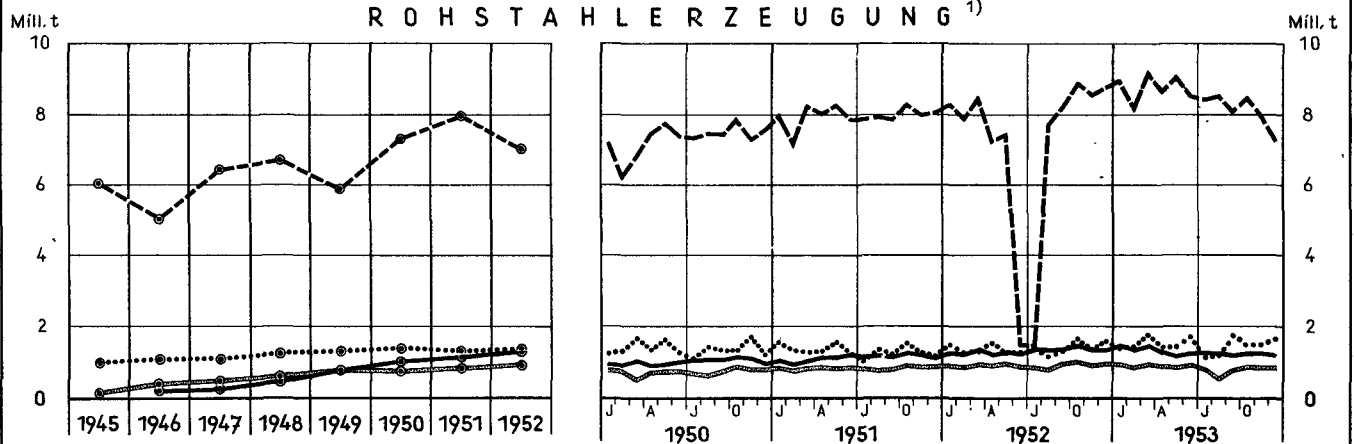

¹⁾ Großbritannien: Monatszahlen umfassen 4 bzw. 5 Wochen (vergl. Tabellen)

NOCH: INTERNATIONALE WIRTSCHAFTSKURVEN (Monatsdurchschnitte bzw. Monatszahlen)

— Bundesrepublik Deutschland

— Frankreich

..... Großbritannien

--- USA

GASERZEUGUNG IN GASWERKEN ¹⁾

Mrd. cbm

Mrd. cbm

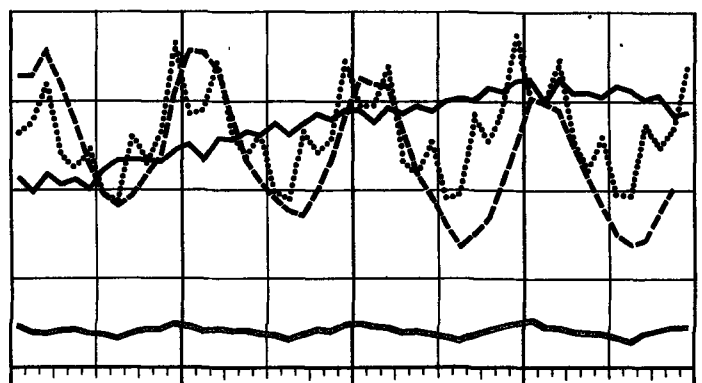
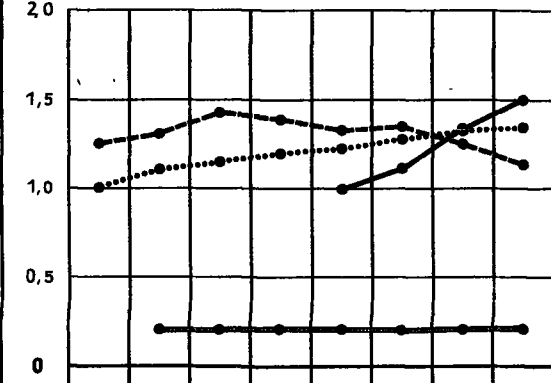

Mrd. kWh

Mrd. kWh

ELEKTRIZITÄT SERZEUGUNG ²⁾

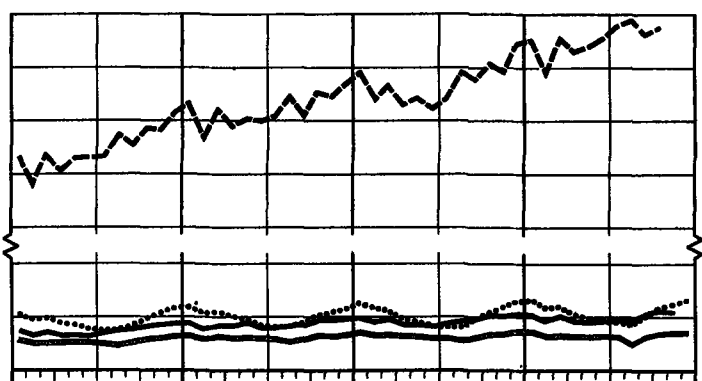
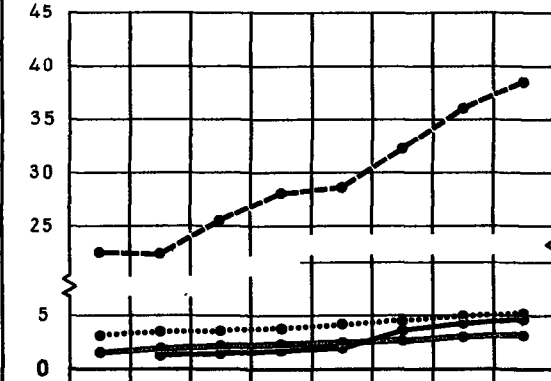

AUSSENHANDEL ²⁾

Mfl. \$

Mfl. \$

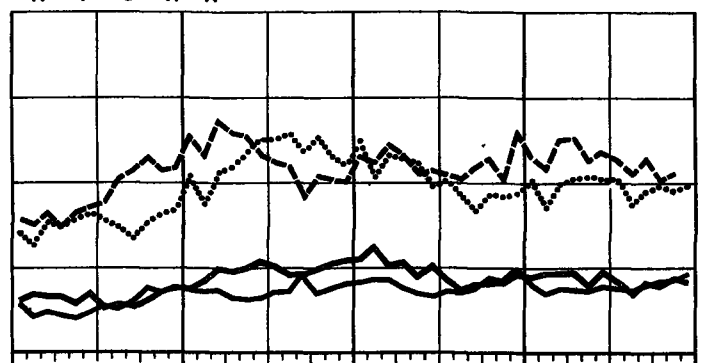

AUSFUHR

1945 1946 1947 1948 1949 1950 1951 1952

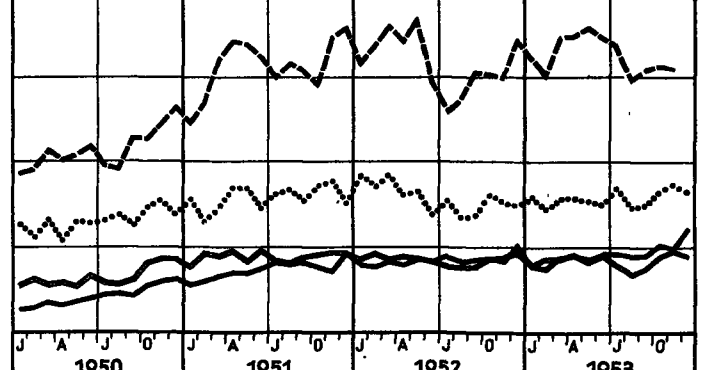
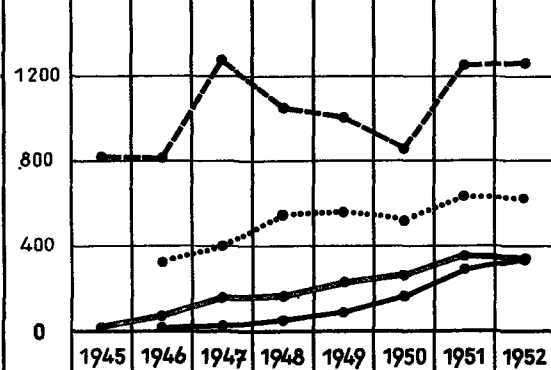

¹⁾ Großbritannien: Monatszahlen umfassen 4 bzw. 5 Wochen (vergl. Tabellen). - ²⁾ Bundesrepublik Deutschland und Frankreich: Spezialhandel; Großbritannien und USA: Generalhandel; Deutschland 1946: Bf-Zone.

TABELLENTEIL

SONDERTABELLEN

Ländliche Bevölkerung seit 1900 in verschiedenen Ländern*

1000

Land Geschlecht	Datum der Zählung bzw. Schätzung	Gesamt- bevöl- kerung	Länd- liche Bevöl- kerung	vH der Gesamt- bevöl- kerung	Land Geschlecht	Datum der Zählung bzw. Schätzung	Gesamt- bevöl- kerung	Länd- liche Bevöl- kerung	vH der Gesamt- bevöl- kerung
<u>Europa</u>					<u>noch: Europa</u>				
<u>Deutschland 1)</u>					<u>Finnland</u>				
Deutsches Reich					Beide Geschlechter	1.1.00	2 619	2 334	89,1
Beide Geschlechter	12.6.07	61 721	17 681	28,6	Beide Geschlechter	1.1.20	3 146	2 707	86,1
davon					Beide Geschlechter	1.1.30	3 403	2 761	81,1
männlich		30 461	8 295	27,2	Beide Geschlechter	31.12.50	4 033	2 731	67,7
weiblich		31 259	9 386	30,0	davon				
Beide Geschlechter	16.6.25	62 411	14 373	23,0	männlich		1 927	1 344	69,7
davon					weiblich		2 106	1 387	65,9
männlich		30 197	6 691	22,2	<u>Frankreich</u>				
weiblich		32 214	7 682	23,8	Beide Geschlechter	24.3.01	38 962	23 005	59,0
Beide Geschlechter	16.6.33	65 218	13 661	20,9	Beide Geschlechter	6.3.21	39 210	21 004	53,6
davon					Beide Geschlechter	8.3.31	41 835	20 414	48,8
männlich		31 686	6 574	20,7	Beide Geschlechter	10.3.46	39 830	18 757	47,1
weiblich		33 533	7 087	21,1	davon				
Beide Geschlechter	17.5.39	78 072 ^{a)}	14 881 ^{a)}	19,1	männlich		18 869	9 106	48,3
davon					weiblich		20 961	9 651	46,0
männlich		37 488	6 728	17,9	<u>Großbritannien</u>				
weiblich		40 584	8 152	20,1	und Nordirland				
Bundesrepublik					England und Wales				
Beide Geschlechter	1939	38 682 ^{a,b)}	7 054 ^{a,b)}	18,2	Beide Geschlechter	31.3.01	32 528	7 469	23,0
davon					Beide Geschlechter	19.6.21	37 887	7 851	20,7
männlich		18 693	3 128	16,7	Beide Geschlechter	26.4.31	39 952	8 000	20,0
weiblich		19 989	3 926	19,6	davon				
Beide Geschlechter	29.10.46	43 872	8 095	18,5	männlich		19 133	3 966	20,7
davon					weiblich		20 819	4 034	19,4
männlich		19 752	3 730	18,9	Beide Geschlechter	8.4.51	43 745	8 423	19,3
weiblich		24 120	4 366	18,1	davon				
Beide Geschlechter	13.9.50	47 696	7 007	14,7	männlich		21 024	4 248	20,2
davon					weiblich		22 721	4 175	18,4
männlich		22 351	3 137	14,0	<u>Nordirland</u>				
weiblich		25 345	3 870	15,3	Beide Geschlechter	18.4.26	1 257	617	49,1
Sowjetische Besatzungs-					Beide Geschlechter	28.2.37	1 280	602	47,1
zone					Beide Geschlechter	8.4.51	1 371	642	46,9
Beide Geschlechter	29.10.46	17 180	3 488	20,3	<u>Schottland</u>				
davon					Beide Geschlechter	31.3.01	4 472	1 352	30,2
männlich		7 316	1 518	20,8	Beide Geschlechter	19.6.21	4 882	1 111	22,7
weiblich		9 864	1 969	20,0	Beide Geschlechter	26.4.31	4 843	963	19,9
Saargebiet					Beide Geschlechter	8.4.51	5 096	869	17,1
Beide Geschlechter	25.6.35	811	54	6,7	<u>Irland</u>				
davon					Beide Geschlechter	18.4.26	2 972	2 028	68,3
männlich		401	16	4,0	Beide Geschlechter	26.4.36	2 968	1 905	64,2
weiblich		410	38	9,3	davon				
Beide Geschlechter	29.10.46	853	188	22,1	männlich		1 520	1 017	66,9
<u>Belgien</u>					weiblich		1 448	888	61,4
Beide Geschlechter	31.10.00	6 694	3 194	47,7	Beide Geschlechter	8.4.51	2 959	1 762	59,5
Beide Geschlechter	31.12.20	7 466	3 188	42,7	<u>Italien</u>				
Beide Geschlechter	31.12.30	8 092	3 198	39,5	Beide Geschlechter	21.4.36	42 994	23 809	55,4
davon					<u>Jugoslawien</u>				
männlich		4 007	1 616	40,3	Beide Geschlechter	15.3.48	15 752	13 196	83,8
weiblich		4 085	1 582	38,7	davon				
Beide Geschlechter	31.12.47	8 512	3 172	37,3	männlich		7 580	6 346	83,7
<u>Dänemark</u>					weiblich		8 172	6 850	83,8
(ohne Färöer-Inseln)									
Beide Geschlechter	1.2.01	2 450	1 513	61,8					
Beide Geschlechter	1.2.21	3 104	1 733	55,8					
Beide Geschlechter	5.11.30	3 551	1 458	41,1					
davon									
männlich		1 736	758	43,6					
weiblich		1 815	700	38,6					
Beide Geschlechter	7.11.50	4 281	1 399	32,7					

* Nach dem jeweiligen Gebietsstand zum Erfassungszeitpunkt. In vielen Ländern ist die Unterscheidung der ländlichen von der städtischen Bevölkerung mit Schwierigkeiten verknüpft. Oft war es nur möglich, nach Anzahl, Größe und Art der vorhandenen Ansiedlungen, soweit Angaben vorlagen, ungefähre Schlüsse in Bezug auf den ländlichen bzw. städtischen Charakter der Bevölkerung zu ziehen.-

Weitere Anmerkungen siehe nächste Seite.

noch: Ländliche Bevölkerung seit 1900 in verschiedenen Ländern
1000

Land Geschlecht	Datum der Zählung bzw. Schätzung	Gesamt- bevöl- kerung	Länd- liche Bevöl- kerung	vH der Gesamt- bevöl- kerung	Land Geschlecht	Datum der Zählung bzw. Schätzung	Gesamt- bevöl- kerung	Länd- liche Bevöl- kerung	vH der Gesamt- bevöl- kerung
noch: <u>Europa</u>					noch: <u>Europa</u>				
<u>Luxemburg</u>					<u>Spanien</u>				
Beide Geschlechter	31.12.35	297	128	43,1	Beide Geschlechter	31.12.00	18 594	12 612	67,8
Beide Geschlechter	31.12.47	291	121	41,7	Beide Geschlechter	31.12.20	21 303	13 113	61,6
<u>Niederlande</u>					Beide Geschlechter	31.12.30	23 564	13 528	57,4
Beide Geschlechter	31.12.09	5 858 ^{c)}	3 488 ^{c)}	59,5	Beide Geschlechter	31.12.50	27 977	11 041	39,5
Beide Geschlechter	31.12.20	6 865 ^{c)}	3 732 ^{c)}	54,4	<u>Tschechoslowakei</u>				
Beide Geschlechter	31.12.30	7 936	4 070	51,3	Beide Geschlechter	1.12.30	14 730	7 833	53,2
Beide Geschlechter	31.5.47	9 625	4 374	45,4	Beide Geschlechter	22.5.47	12 164	6 229	51,2
<u>Norwegen</u>					<u>Ungarn</u>				
Beide Geschlechter	3.12.00	2 240	1 612	72,0	Beide Geschlechter	31.12.00	6 857	4 761	69,4
Beide Geschlechter	1.12.20	2 650	1 864	70,4	Beide Geschlechter	31.12.20	7 990	5 353	67,0
Beide Geschlechter	1.12.30	2 814	1 484	52,7	Beide Geschlechter	31.12.30	8 688	5 807	66,8
Beide Geschlechter	3.12.46	3 157	1 574	49,9	Beide Geschlechter	1.1.49	9 207	6 027	65,5
Beide Geschlechter	1.12.50	3 277	1 621	49,5	davon				
<u>Österreich</u>					männlich		4 424	2 936	66,3
Beide Geschlechter	22.3.34	6 756	3 710	54,9	weiblich		4 783	3 091	64,6
Beide Geschlechter	1.6.51	6 919	3 519	50,9	<u>Afrika</u>				
<u>Polen</u>					<u>Ägypten</u>				
Beide Geschlechter	9.12.31	29 900 ^{d)}	18 900 ^{d)}	63,2	Beide Geschlechter	26.3.37	15 921 ^{f)}	11 918 ^{f)}	74,9
Beide Geschlechter	14.12.49	24 763	15 904	64,2	Beide Geschlechter	26.3.47	18 967 ^{f)}	13 255 ^{f)}	69,9
davon					<u>Belgisch Kongo</u>				
männlich		11 733	7 643	65,1	Beide Geschlechter	31.12.47	10 805 ^{g)}	9 100 ^{g)}	84,2
weiblich		13 030	8 261	63,4	<u>Französisch Marokko</u>				
<u>Portugal</u>					Beide Geschlechter	8.3.36	6 246	5 130	82,1
Beide Geschlechter	1.12.11	5 960	4 481	75,2	Beide Geschlechter	1.3.47	8 617 ^{h)}	6 534 ^{h)}	75,8
Beide Geschlechter	12.12.40	7 722	5 323	68,9	<u>Nigerien</u>				
davon					Beide Geschlechter	23.4.31	19 131 ⁱ⁾	17 497	91,5
männlich		3 712	2 581	69,5	<u>Südafrikanische Union 2)</u>				
weiblich		4 010	2 742	68,4	Beide Geschlechter	17.4.04	5 176	3 976	76,8
<u>Rumänien</u>					Beide Geschlechter	3.5.21	6 929	5 193	74,9
Beide Geschlechter	29.12.30	18 057 ^{e)}	14 406 ^{e)}	79,8	Beide Geschlechter	5.5.36	9 590	6 580	68,6
davon					Beide Geschlechter	7.5.46	11 418	7 270	63,7
männlich		8 887	7 072	79,6	Beide Geschlechter	8.5.51	12 646	7 287	57,6
weiblich		9 170	7 334	80,0	<u>Weisse Bevölkerung</u>				
Beide Geschlechter	25.1.48	15 873	12 159	76,6	Beide Geschlechter	17.4.04	1 117	526	47,1
davon					Beide Geschlechter	8.5.51	2 643	571	21,6
männlich		7 672	5 868	76,5	<u>Amerika</u>				
weiblich		8 201	6 291	76,7	<u>Nord- und Mittelamerika</u>				
<u>Schweden</u>					<u>Canada 3)</u>				
Beide Geschlechter	31.12.00	5 136	4 032	78,5	Beide Geschlechter	31.3.01	5 371	3 357	62,5
Beide Geschlechter	31.12.20	5 904	4 161	70,5	Beide Geschlechter	1.6.21	8 788	4 436	50,5
Beide Geschlechter	31.12.30	6 142	3 781	61,6	Beide Geschlechter	1.6.31	10 377	4 805	46,3
Beide Geschlechter	31.12.50	7 044	3 079	43,7	Beide Geschlechter	2.6.41	11 507	5 254	45,7
davon					Beide Geschlechter	1.6.51	13 648	5 175	37,9
männlich		3 507	1 596	45,5	davon				
weiblich		3 537	1 483	41,9	männlich		6 904	2 758	39,9
<u>Schweiz</u>					weiblich		6 744	2 417	35,8
Beide Geschlechter	1.12.00	3 315	2 587	78,0					
Beide Geschlechter	1.12.20	3 880	2 809	72,4					
Beide Geschlechter	1.12.30	4 066	2 829	69,6					
Beide Geschlechter	1.12.50	4 715	2 995	63,5					
davon									
männlich		2 272	1 480	65,1					
weiblich		2 443	1 515	62,0					

1) Differenzen durch Runden der Zahlen.- 2) Gesamtbevölkerung.- 3) Ohne Neufundland.- 4) Indien vor der Teilung.- 5) Ohne Kaschmir-Jammu und die Nomadengebiete von Assam.- 6) Jüdische Bevölkerung.- 7) Vorkriegsangaben wurden bereinigt, um den überwiegenden Teil des nicht mehr zu Japan gehörigen Gebietes auszunehmen. In den Nachkriegsangaben ist Tokara Gunto (auf Grund des Friedensvertrages zu Japan) berücksichtigt.-

Weitere Anmerkungen siehe nächste Seite.

noch: Ländliche Bevölkerung seit 1900 in verschiedenen Ländern
1000

Land Geschlecht	Datum der Zählung bzw. Schätzung	Gesamt- bevöl- kerung	Länd- liche Bevöl- kerung	vH der Gesamt- bevöl- kerung	Land Geschlecht	Datum der Zählung bzw. Schätzung	Gesamt- bevöl- kerung	Länd- liche Bevöl- kerung	vH der Gesamt- bevöl- kerung
<u>noch: Nord- und Mittel- amerika</u>					<u>Asien</u>				
Neufundland					Burma				
Beide Geschlechter	1.6.51	361	207	57,2	Beide Geschlechter	26.2.31	14 667	13 147	89,6
Cuba					Indien				
Beide Geschlechter	30.9.07	2 049	1 149	56,1	Beide Geschlechter	26.2.31	538 119	300 705	88,9
Beide Geschlechter	21.9.31	3 962	2 095	52,9	Beide Geschlechter	1.3.41	588 998	339 302	87,2
Beide Geschlechter	25.7.43	4 779	2 408	50,4	davon				
Mexiko					männlich		201 026	173 638	86,4
Beide Geschlechter	15.5.30	16 553	11 012	66,5	weiblich		187 972	165 664	88,1
Beide Geschlechter	6.3.40	19 654	12 757	64,9	Beide Geschlechter	1.3.51	556 829	295 004	82,7
USA					Iran				
Beide Geschlechter	1.6.00	75 995 ^{d)}	45 835 ^{d)}	60,3	Beide Geschlechter	20.3.50	18 772	15 011	80,0
Beide Geschlechter	1.1.20	105 711 ^{d)}	51 553 ^{d)}	48,8	davon				
Beide Geschlechter	1.4.30	122 775 ^{d)}	53 820 ^{d)}	43,8	männlich		9 292	7 447	80,1
davon					weiblich		9 480	7 564	79,8
männlich		62 137	27 982	45,0	Israel 6)				
weiblich		60 638	25 838	42,6	Beide Geschlechter	18.11.31	175 ^{d)}	29 ^{d)}	16,8
Beide Geschlechter	1.4.40	131 669 ^{d)}	57 246 ^{d)}	43,5	Beide Geschlechter	8.11.48	687 ^{d)}	111 ^{d)}	16,1
davon					Beide Geschlechter	31.12.51	13 789 ^{d)}	311 ^{d)}	22,5
männlich		66 061	29 698	45,0	Japan 7)				
weiblich		65 608	27 548	42,8	Beide Geschlechter	1.10.20	55 391	45 371	81,9
Beide Geschlechter	1.4.50	150 697 ^{d)}	54 669 ^{d)}	36,3	Beide Geschlechter	1.10.30	63 872	48 509	75,9
davon					Beide Geschlechter	1.11.45	71 998	51 976	72,2
männlich		74 633	28 086	37,6	Beide Geschlechter	1.10.50	83 200	51 996	62,5
weiblich		76 064	26 583	34,9	Philippinische Republik				
<u>Südamerika</u>					Beide Geschlechter	1.1.39	16 000	12 270	76,7
Argentinien					Beide Geschlechter	1.10.48	19 234	14 603	75,9
Beide Geschlechter	1895	3 955	2 476	62,6	Türkei				
Beide Geschlechter	1.6.14	7 885	3 728	47,3	Beide Geschlechter	28.10.27	13 648 ^{q)}	10 347 ^{q)}	75,8
Beide Geschlechter	10.5.47	15 894 ^{k)}	5 962 ^{k)}	37,5	Beide Geschlechter	20.10.35	16 158 ^{q)}	12 355 ^{q)}	76,5
davon					Beide Geschlechter	20.10.40	17 821 ^{q)}	13 475 ^{q)}	75,6
männlich		8 145	3 249	39,9	Beide Geschlechter	22.10.50	20 935	15 667	74,8
weiblich		7 749	2 713	35,0	<u>Australien und Ozeanien</u>				
Brasilien					Australischer Bund				
Beide Geschlechter	1.9.40	41 236	28 356	68,8	Beide Geschlechter	30.6.33	6 613 ^{r)}	2 381 ^{r)}	36,0
Beide Geschlechter	1.7.50	52 645 ^{l)}	33 448 ^{l)}	63,5	davon				
Chile					männlich		3 352	1 321	39,4
Beide Geschlechter	27.11.30	4 287	2 168	50,6	weiblich		3 261	1 060	32,5
Beide Geschlechter	28.11.40	5 024	2 390	47,6	Beide Geschlechter	30.6.47	7 561 ^{r)}	2 354 ^{r)}	31,1
davon					davon				
männlich		2 490	1 272	51,1	männlich		3 781	1 257	33,3
weiblich		2 534	1 118	44,1	weiblich		3 780	1 097	29,8
Columbien					Neuseeland				
Beide Geschlechter	5.7.38	8 702	6 168	70,9	Beide Geschlechter	31.3.01	812 ^{a)t)}	462 ^{a)t)}	56,9
Peru					Beide Geschlechter	17.4.21	1 266 ^{a)t)}	584 ^{a)t)}	46,1
Beide Geschlechter	9.6.40	6 208 ^{m)}	4 011 ^{m)}	64,6	Beide Geschlechter	25.9.45	1 699 ^{a)}	675 ^{a)}	39,7
Venezuela					Beide Geschlechter	17.4.51	1 934 ^{a)}	749 ^{a)}	38,7
Beide Geschlechter	26.12.36	3 364 ⁿ⁾	2 185 ⁿ⁾	65,0	<u>Sowjetunion</u>				
Beide Geschlechter	7.12.41	3 851 ⁿ⁾	2 347 ⁿ⁾	61,0	Beide Geschlechter	17.12.26	147 028 ^{u)}	120 714 ^{u)}	82,1
Beide Geschlechter	26.11.50	4 986 ⁿ⁾	2 501 ⁿ⁾	50,2	Beide Geschlechter	17.1.39	170 467 ^{u)}	114 557 ^{u)}	67,2

a) Ständige Bevölkerung, d.h. Bevölkerung ohne die ihrer Dienstpflicht genügenden Soldaten der ehemaligen Wehrmacht, sowie Arbeitsmänner und Arbeitsmädchen des ehemaligen Reichsarbeitsdienstes.- b) Umgerechnete Ergebnisse auf den Gebietsstand vom 13.9.1950.- c) Nur Personen mit festem Wohnsitz.- d) Ohne Personen, deren ländliche oder städtische Zugehörigkeit nicht bekannt ist.- e) Einschl. Bessarabien und Süddobrußscha.- f) Ohne Nomaden.- g) Ohne 897 Asiaten.- h) Ansässige Zivilbevölkerung. Mehrschätzung ist noch nicht bereinigt.- i) Es ist anzunehmen, dass die Gesamtbevölkerung um etwa 1 924 000 Personen zu wenig geschätzt wurde.- j) Ohne Militär ausserhalb des Landes.- k) Ohne Schätzung für Fehlzählung.- l) Doppelzählungen noch nicht bereinigt.- m) Ohne Schätzung für Fehlzählung. Dschungelbewohner sind nicht erfasst.- n) Ohne nomadisierende Eingeborene.- o) Jüdische Bevölkerung von Palästina.- p) Ohne Personen in Einwandererlagern.- q) Ohne Hatay.- r) Ohne Aus- und Einwanderer und Vollbluteingeborene.- s) Ohne Aus- und Einwanderer.- t) Die Maoris leben in Neuseeland fast alle auf dem Lande und sind der ländlichen Bevölkerung zugezählt.- u) Nach dem Gebiet von 1923 bis 1938.

Anbau und Ernte von Weizen

Land Ersteil	Anbaufläche				Ernteertrag			
	Ø 1934/38	1951	1952	1953 ¹⁾	Ø 1934/38	1951	1952	1953 ¹⁾
	1 000 ha				1 000 t			
Europa								
Deutschland								
Bundesrepublik	1 128 ^{a)}	1 030	1 193	1 155	2 515 ^{a)}	2 949	3 291	3 179
Sowjetische Besatzungszone	632 ^{b)}	1 553 ^{b)}
Saargebiet	8 ^{b)}	7	10	10	16 ^{b)}	16	22	17
Belgien	165	158	166	170	450	514	565	533
Bulgarien	1 353	1 690
Dänemark	126 ^{c)}	81	74	70	383 ^{c)}	273	301	280
Finnland	78 ^{c)}	162	137	131	142 ^{c)}	207	211	...
Frankreich	5 224	4 250	4 296	4 153	8 143	7 116	8 421	8 615
Griechenland	841	954	964	1 045	756	930	1 050	...
Grossbritannien und Nordirland	754	862	822	899	1 743	2 353	2 344	2 574 ^{c)}
Irland	78	114	103	143	178	252	266	...
Italien	5 040	4 728	4 681	4 763	7 254	6 962	7 870	8 800
Jugoslawien	2 150 ^{c)}	1 760	1 833	1 874	2 455 ^{c)}	2 277	1 677	2 896 ^{c)}
Niederlande	142	75	82	65	430	270	327	235
Norwegen	28	24	21	17	56	40	39	40
Österreich	250	188	203	216	417	342	401	502
Polen	1 343	1 965	2 280 ^{c)}
Portugal	502	688	710	705	477	554	572	635
Rumänien	2 537	2 600
Schweden	290	328	332	390	696	477	782	945
Schweiz	70 ^{d)}	88	91	86	169 ^{d)}	234	248	216
Spanien	4 557	4 237	4 075	4 030 ^{c)}	4 364 ^{d)}	4 283	3 353	3 080 ^{c)}
Tschechoslowakei	882	1 513
Ungarn	1 589	2 220
insgesamt	29 800	28 900	28 800	28 900	42 300	41 600	43 800	46 500
Afrika								
Ägypten	588	629	589	753	1 184	1 209	1 089	1 547 ^{c)}
Algerien	1 689	1 767	1 776	1 777	952	873	1 192	846 ^{c)}
Französisch Marokko	1 283	1 325	1 429	...	631	838	795	950 ^{c)}
Kenia 2)	23 ^{e,f)}	119	18 ^{e,f)}	114	117	...
Südafrikanische Union	827 ^{e,f)}	1 034	427 ^{e,f)}	698	535	...
Tunesien	750	1 002	1 156	...	385	320	687	...
insgesamt	5 600	6 300	6 400	...	3 800	4 400	4 700	...
Nord- und Mittelamerika								
Canada	10 134	10 220	10 520	10 324 ^{c)}	7 170	15 041	18 722	16 174 ^{c)}
Mexiko	489	673	666	601 ^{c)}	374	590	595	570 ^{c)}
USA	22 431	24 885	28 564	27 205	19 476	26 694	35 148	31 658
insgesamt	33 100	35 600	39 800	38 200	27 000	42 200	54 500	48 400
Südamerika								
Argentinien	6 783	2 740	5 640	...	6 634	2 100	7 800	...
Brasilien	160	725	810	...	144	424	690	...
Chile	800	762	839	...	851	916	1 200	...
Kolumbien	134	181	106	127
Peru	109	162	170	...	76	157	162	...
Uruguay	484	584	502	...	365	478	447	...
insgesamt	8 600	5 200	8 200	...	8 200	4 300	10 500	...
Asien								
China (22 Provinzen)	20 154 ^{g)}	21 448 ^{c)}	21 743 ^{g)}	21 457 ^{c)}	21 695 ^{c)}	...
Indien	10 802 ^{h)}	9 746	9 403	9 729	7 411 ^{h)}	6 462	5 861	6 870
Irak	661	927	968	...	478	487	480	...
Iran	1 552 ⁱ⁾	...	2 642	...	1 869 ⁱ⁾	1 800 ^{c)}	2 682 ^{c)}	...
Japan	684 ^{j)}	733	720	685	1 288 ^{j)}	1 490	1 537	1 377
Pakistan	3 766 ^{j)}	4 383	4 142	3 859	3 183 ^{j)}	4 016	3 112	2 617
Südkorea	135 ^{j)}	97	100	...	100 ^{j)}	53	95	...
Syrien	473	1 037	900	950	459	510	850	860 ^{c)}
Türkei	3 450	4 790	5 400	6 200	3 412	5 600	6 500	7 500
insgesamt	45 500	49 100	49 300	50 100	43 100	44 600	45 700	47 100
Australien und Ozeanien								
Australischer Bund	5 253	4 202	4 090	4 249	4 200	4 347	5 252	...
Neuseeland	87	36	53	...	183	109	125	...
insgesamt	5 300	4 200	4 100	4 300	4 400	4 500	5 400	...
Sowjetunion								
	40 920	38 090
Welt (ohne Sowjetunion)								
	127 900	129 500	136 600	136 600	128 800	141 700	164 600	...

1) Vorläufige Zahlen, ausser Bundesrepublik Deutschland.- 2) Auf Farmen und Ländereien.-
a) Durchschnitt 1935 bis 1938.- b) Durchschnitt 1936 bis 1938; alter Gebietsstand.- c) Nichtamtlich.- d) Durchschnitt 1931 bis 1935.- e) Auf Farmen und Ländereien.- f) 1936.- g) Durchschnitt 1931 bis 1937.- h) Durchschnitt 1937 bis 1939.- i) Durchschnitt von 3 Jahren.- j) Durchschnitt 1930, 1934 und 1936.

Anbau und Ernte von Hafer

Land Erdteil	Anbaufläche				Ernteertrag			
	Ø 1934/38	1951	1952	1953 ¹⁾	Ø 1934/38	1951	1952	1953 ¹⁾
	1 000 ha				1 000 t			
<u>Europa</u>								
Deutschland								
Bundesrepublik	1 363 ^{a)}	1 131	1 112	1 055	2 826 ^{a)}	2 835	2 616	2 554
Sowjetische Besatzungszone	739	1 587
Belgien	245	163	162	161	655	472	463	459 ^{b)}
Bulgarien	151	122
Dänemark	382	274	268	243	1 024 ^{b)}	847	960	815
Finnland	417 ^{b)}	437	473	479	654 ^{b)}	716	780	926
Frankreich	3 278	2 272	2 275	2 230	4 572	3 698	3 355	3 570
Griechenland	137	153	153	149	113	140	116	167
Grossbritannien und Nordirland
Irland	989	1 156	1 166	1 150 ^{b)}	2 019	2 658	2 816	2 743 ^{b)}
Italien	235	251	247	229	574	586	587	544
Japan	428	462	464	462	539	510	508	603 ^{b)}
Jugoslawien	364 ^{b)}	339	334	341	317 ^{b)}	293	216	320 ^{b)}
Luxemburg	26	21	20	21	42	40	37	36
Niederlande	138	153	153	156	351	491	483	481
Norwegen	87	77	80	72	183	170	162	183
Österreich	289	203	200	200	438	299	340	362
Polen	1 952	2 830
Portugal	230	290	272	280	96	148	139	136
Rumänien	675	528
Schweden	664	500	516	507	1 257	828	814	909
Schweiz	11	24	25	28	22	65	70	75 ^{b)}
Spanien	776 ^{c)}	645	589	...	670 ^{c)}	552	490	514 ^{b)}
Tschechoslowakei	748	1 212	950 ^{b)}
Ungarn	219	270
insgesamt	14 600	12 500	12 400	12 200	23 000	20 900	20 400	20 700
<u>Afrika</u>								
Algerien	185	172	181	181	150	129	144	124 ^{b)}
Französisch Marokko	36	55	57	...	30	49	61	...
Südafrikanische Union	...	171	104 ^{d)}	93
Tunesien	32	22	21	...	21	5	12	...
insgesamt	420	440	450	...	310	290	320	...
<u>Nord- und Mittelamerika</u>								
Canada	5 437	4 814	4 477	3 978	5 018	7 529	7 199	6 244
Mexiko	8	82	84	...	5	50	54	...
USA	14 148	14 781	15 638	15 958	13 973	19 178	18 409	17 492
insgesamt	19 600	19 700	20 200	20 000	19 000	26 800	25 700	23 800
<u>Südamerika</u>								
Argentinien	794	418	854	...	748	438	1 106	...
Brasilien	11	15	15	...	12	8	10	...
Chile	107	107	117	...	108	88	106	...
Uruguay	85	57	73	...	43	38	39	...
insgesamt	1 000	600	1 070	...	910	530	1 270	...
<u>Asien</u>								
China (22 Provinzen)	1 036 ^{f)}	959 ^{b)}	881 ^{f)}	792 ^{b)}	814 ^{b)}	...
Mandschurische Volksrepublik	223	195 ^{b)}	214 ^{b)}	...
Japan	125	78	82	87	176	140	138	141
Korea	111 ^{g)}	46 ^{g)}
Syrien	10	4	8	9	10	3	6	...
Türkei	229	308	356	330	223	350	405	400
insgesamt	1 800	1 700	1 800	...	1 600	1 500	1 600	...
<u>Australien und Ozeanien</u>								
Australischer Bund	635	957	1 119	...	308	626	792	...
Neuseeland	26	18	53	28	51	45	41	...
insgesamt	660	980	1 170	...	360	670	830	...
<u>Sowjetunion</u>	19 970	20 030
<u>Welt (ohne Sowjetunion)</u>	38 100	35 900	37 100	...	45 200	50 700	50 100	...

1) Vorläufige Zahlen, ausser Bundesrepublik Deutschland.-

a) Durchschnitt 1935 bis 1938.- b) Nichtamtlich.- c) Durchschnitt 1931 bis 1935.- d) Auf Farmen und Ländereien.-

e) 1936.- f) Durchschnitt 1931 bis 1937.- g) Durchschnitt 1930, 1934 und 1936.

Anbau und Ernte von Gerste

Land Erdteil	Anbaufläche				Ernteertrag			
	Ø 1934/38	1951	1952	1953 ¹⁾	Ø 1934/38	1951	1952	1953 ¹⁾
	1 000 ha				1 000 t			
Europa								
Deutschland	813 ^{a)}	643	707	788	1 723 ^{a)}	1 688	1 757	2 072
Bundesrepublik	439	1 029
Sowjetische Besatzungszone	34	88	89	93	91	269	273	270 ^{b)}
Belgien	281	365
Bulgarien	370	519	567	625	1 103 ^{b)}	1 767	2 131	2 205
Dänemark	116 ^{b)}	130	146	169	175	211	230	310
Finnland	742	1 019	1 025	1 213	1 074	1 664	1 729	2 268
Frankreich	209	209	215	214	199	230	213	258
Griechenland	374	772	923	899	782	1 970	2 255	2 422 ^{b)}
Grossbritannien und Nordirland	53	68	91	77	132	178	253	215 ^{b)}
Irland	193 ^{b)}	251	253	250	212 ^{b)}	270	265	308 ^{b)}
Italien	424 ^{b)}	330	316	359	407 ^{b)}	359	257	419 ^{b)}
Jugoslawien	42	65	70	103	117	210	240	306
Niederlande	60	55	64	81	122	123	148	217
Norwegen	163	139	139	149	287	246	251	328
Österreich	1 040	1 632
Polen	68	153	153	155	41	137	132	133
Portugal	839	596
Rumänien	101	110	153	189	213	248	329	436
Schweden	4	19	20	24 ^{b)}	8 ^{c)}	48	52	58 ^{b)}
Schweiz	1 895 ^{c)}	1 567	1 460	1 460 ^{b)}	2 394 ^{c)}	2 151 ^{b)}	1 677	1 541 ^{b)}
Spanien	653	1 109	1 135 ^{b)}
Tschechoslowakei	459	608
Ungarn
insgesamt	9 400	9 400	9 700	10 100	14 400	16 700	17 000	18 700
Afrika								
Ägypten	113	50	57	49	225	99	118	102 ^{b)}
Algerien	1 243	1 187	1 337	1 297	704 ^{a)}	560	986	770 ^{b)}
Äthiopien	...	900	127 ^{a)}	600
Französisch Marokko	1 716 ^{e)}	1 885	2 062	...	1 148 ^{e)}	1 617	1 220	...
Südafrikanische Union	31 ^{e)}	42 ^{b)}	30 ^{e)}	36
Tunesien	451	300 ^{b)}	740	361 ^{b)}	167	50	350 ^{b)}	...
insgesamt	4 200	4 900	5 600	...	2 500	3 200	3 600	...
Nord- und Mittelamerika								
Canada	1 677	3 173	3 431	3 606	1 764	5 339	6 343	5 944
Mexiko	153	231	236	...	81	164	168	...
USA	3 879	3 819	3 344	3 422	4 495	5 536	4 942	5 170
insgesamt	5 700	7 200	7 000	7 300	6 300	11 000	11 500	11 300
Südamerika								
Argentinien	536 ^{d)}	351	851	...	503 ^{d)}	336	1 195	...
Bolivien	37 ^{d)}	28 ^{d)}
Brasilien	9	14	23	...	12	12	23	...
Chile	76	53	67	...	112	82	140	...
Kolumbien	...	50	60
Peru	125 ^{e)}	182	185	...	118 ^{e)}	202	217	...
Uruguay	17	22	29	...	13	18	24	...
insgesamt	890	810	1 350	...	840	820	1 760	...
Asien								
China (22 Provinzen)	6 739 ^{g)}	6 265 ^{b)}	7 871 ^{g)}	6 719 ^{b)}	6 997 ^{b)}	...
Indien	2 619 ^{h)}	3 113	3 156	3 035	2 113 ^{h)}	2 378	2 170	2 707
Irak	743 ^{h)}	863 ^{b)}	882 ^{b)}	...	575 ^{h)}	839	800	...
Iran	638 ^{h)}	760 ^{b)}	800 ^{b)}	800 ^{b)}	793 ^{h)}	720 ^{b)}	840 ^{b)}	820 ^{b)}
Japan	764 ⁱ⁾	979	930	915	1 556 ⁱ⁾	2 169	2 878	2 095
Pakistan	197 ^{j)}	231	215	211	153 ^{j)}	164	139 ^{b)}	114
Südkorea	867 ^{j)}	566	744	...	819 ^{j)}	411	814 ^{b)}	...
Syrien	275	344	397	400	290	155	467	...
Türkei	1 772	2 059	2 312	2 400	1 930	2 700	3 189	3 360
insgesamt	15 300	15 600	16 200	...	16 500	16 600	18 800	...
Australien und Ozeanien								
Australischer Bund	232	452	486	595 ^{b)}	219	497	748	...
Neuseeland	9	19	28	28	19	50	52	...
insgesamt	240	470	510	620	240	550	800	...
Sowjetunion								
	10 690	10 250
Welt (ohne Sowjetunion)								
	35 700	38 400	40 400	...	40 800	48 900	53 500	...

1) Vorläufige Zahlen, ausser Bundesrepublik Deutschland.-

a) Durchschnitt 1935 bis 1938.- b) Nichtamtlich.- c) Durchschnitt 1931 bis 1935.- d) 1938.- e) Auf Farmen und Ländereien.- f) 1928.- g) Durchschnitt 1931 bis 1937.- h) Durchschnitt von 4 Jahren.- i) Durchschnitt 1937 bis 1939.- j) Durchschnitt 1930, 1934 und 1936.

Anbau und Ernte von Roggen

Land Erdteil	Anbaufläche				Ernteertrag			
	Ø 1934/38	1951	1952	1953 ¹⁾	Ø 1934/38	1951	1952	1953 ¹⁾
	1 000 ha				1 000 t			
Europa								
Deutschland	1 652 ^{a)}	1 290	1 356	1 394	3 017 ^{a)}	3 034	3 119	3 280
Bundesrepublik								
Sowjetische								
Besatzungszone	1 209 ^{c)}	1 375 ^{b)}	2 070 ^{c)}	3 700
Saargebiet	13	12	11	10	23	24	22	17
Belgien	178	82	77	82	424	204	221	211
Bulgarien	263	267
Dänemark	147	119	137	133	262	270	358	280
Finnland	212 ^{d)}	122	119	97	340 ^{d)}	190	185	...
Frankreich	663	461	430	412	769	490	482	464
Griechenland	69	64	66	68	57	48	55	67
Grossbritannien								
und Nordirland	8	22	23	27	10	48	50	...
Irland	1	2	2	...	2	3	4	...
Italien	105	96	94	93	141	122	127	123
Jugoslawien	254 ^{d)}	287	294	301	208 ^{d)}	277	225	338
Luxemburg	7	6	5	5	12	11	9	11
Niederlande	218	161	184	171	496	458	497	450
Norwegen	6	1	1	1	11	1	1	1
Österreich	367	210	213	219	539	334	340	418
Polen	5 352	6 854
Portugal	141	267	263	264	106	194	174	177
Rumänien	179	165
Schweden	213	98	126	135	409	175	284	286
Schweiz	15	16	15	15	33	37	36	34
Spanien	595 ^{e)}	635	624	617 ^{d)}	551 ^{e)}	514	453	430 ^{d)}
Tschechoslowakei	978	1 568
Ungarn	631	697
insgesamt	13 500	12 200	12 200	12 200	19 100	19 000	18 300	18 300
Afrika								
Algerien	1	1
Französisch Marokko	3 ^{f)}	3	1 ^{f)}	1
Südafrikanische Union	48 ^{f)}	21 ^{f)}
insgesamt	50	20
Nordamerika								
Canada	297	456	509	592	180	448	624	744
USA	1 343	701	568	556	1 028	544	404	443
insgesamt	1 640	1 160	1 070	1 150	1 210	990	1 030	1 190
Südamerika								
Argentinien	434	152	1 305	...	254	81	1 342	...
Brasilien	14	24	26	...	15	16	17	...
Chile	12	8	9	...	8	5 ^{d)}
Ecuador	6 ^{d)}
insgesamt	470	200	1 360	...	280	110	1 370	...
Asien								
Japan	... ^{g)}	3 ^{d)}	2 ^{d)}	2	... ^{g)}	4 ^{d)}	3 ^{d)}	2
Südkorea	36 ^{d)}	36 ^{d)}	40 ^{d)}	...	2 ^{g)}	16 ^{d)}	25 ^{d)}	...
Türkei	350	516	587	640	336	600	670	763
insgesamt	360	560	640	680	350	620	700	790
Australien und Ozeanien								
Australischer Bund	5	29	3	10
Sowjetunion	25 870	25 500
Welt (ohne Sowjetunion)	16 000	14 200	15 300	15 400	21 000	20 700	21 400	21 700

1) Vorläufige Zahlen, ausser Bundesrepublik Deutschland.-

a) Durchschnitt 1935 bis 1938.- b) 1950; einschl. Mischgetreide.- c) Durchschnitt 1936 bis 1938; alter Gebietsstand.- d) Nichtamtlich.- e) Durchschnitt 1931 bis 1935.- f) Auf Farmen und Ländereien.- g) Durchschnitt 1930, 1934 und 1936.

Anbau und Ernte von Reis (ungeschält)

Land Erdteil	Anbaufläche				Ernteertrag			
	Ø 1934/38	1950	1951	1952 ¹⁾	Ø 1934/38	1950	1951	1952 ¹⁾
	1 000 ha				1 000 t			
Europa								
Bulgarien	8	19
Frankreich	-	11	18	22	-	46	70	89
Griechenland	2	10	20	22	4	32	56	75
Italien	142	143	156	174	753	706	750	863
Jugoslawien	3	3	3	3	4	6	7	8
Portugal	21	27 ^{a)}	31	34	66	121	141	131
Spanien	47 ^{a)}	58 ^{b)}	63 ^{b)}	64	293 ^{a)}	302	285 ^{b)}	325
Ungarn	-	...	17 ^{b)}	...	-	...	50 ^{b)}	...
insgesamt	220	280	320	350	1 140	1 290	1 390	1 570
Afrika								
Ägypten	174	294	205	157	609	1 242	620	517
Belgisch Kongo	60 ^{c)}	153	157	162	60	147	145	170
Französisch Westafrika	580	830	834	...	405	531	545	...
Gambia	...	24	25	21	22	...
Madagaskar	500	623 ^{d)}	649	636 ^{b)}	613	802 ^{d)}	816	900 ^{b)}
Nigerien	...	171 ^{d)}	250 ^{d)}
Sansibar und Pemba	...	9	9	5	...	16	16	5
Sierra Leone	140	316	316	...	187	275	275	...
Tanganjika	61 ^{e)}	45	...	59	35 ^{e)}	81	...	62
insgesamt	1 850	3 000	2 900	...	2 180	3 750	3 200	...
Nord- und Mittelamerika								
Cuba	18 ^{b)f)}	50 ^{b)}	55 ^{b)}	59 ^{b)}	20 ^{b)f)}	75 ^{b)}	105 ^{b)}	130 ^{b)}
Dominikanische Republik	26 ^{g)}	47	46 ^{b)}	54 ^{b)}	35	60 ^{b)}	70	73 ^{b)}
El Salvador	11	14 ^{b)}	16 ^{b)}	14	13 ^{b)f)}	21	26 ^{b)}	25 ^{b)}
Haiti	3 ^{b)f)}	31
Mexiko	36	106	104 ^{b)}	...	76	187	180 ^{b)}	195 ^{b)}
Republik Panama	...	68	66 ^{b)}	65 ^{b)}	...	84	83 ^{b)}	82 ^{b)}
USA	387	656	796	798	956	1 755	2 077	2 207
insgesamt	540	1 060	1 200	1 200	1 180	2 310	2 670	2 840
Südamerika								
Argentinien	18	47	56	56 ^{b)}	51	141	174	168 ^{b)}
Brasilien	956	1 967	1 873	1 980 ^{b)}	1 365	3 182	2 931	3 150 ^{b)}
Britisch Guayana	28	39	47	...	70	89	111	119 ^{b)}
Chile	3 ^{h)}	23	25	30 ^{b)}	11	40	80	87 ^{b)}
Kolumbien	56 ^{h)}	142 ^{b)}	158 ^{b)}	160 ^{b)}	99	241 ^{b)}	318	320 ^{b)}
Ecuador	...	81 ^{b)}	73 ^{b)}	...	66	95 ^{b)}	105 ^{b)}	...
Peru	43	51	57 ^{b)}	53 ^{b)}	86	207	229	230 ^{b)}
insgesamt	1 190	2 430	2 370	2 500	1 820	4 150	4 130	4 400
Asien								
Britisch Borneo	276	318	246 ^{b)}	...	170	163 ^{b)}	121	...
Burma 2)	4 931	3 831	3 816	4 000	6 971	5 200 ^{b)}	5 500	5 830
Ceylon	344	384	443	...	340 ⁱ⁾	...	335	...
China (22 Provinzen)	19 771 ⁱ⁾	18 500 ^{b)}	50 065 ⁱ⁾	46 700 ^{b)}	48 300 ^{b)}	...
Mandschurische Volksrep.	2291 ⁱ⁾	411 ⁱ⁾
Formosa (Taiwan)	6661 ^{j)}	770 ^{b)}	780 ^{b)}	...	1 642 ⁱ⁾	1 855 ^{b)}	1 900 ^{b)}	...
Indien	25 081 ^{j)}	30 810	29 811	30 219 ^{k)}	34 182 ^{j)}	30 930	31 609	35 698
Indochina	5 590	3 736	3 814	1 912 ^{k)}	6 498	3 971	4 506	4 760 ^{b)}
Irak	152	218	189	210 ^{b)}	205	242	190	250 ^{b)}
Iran	219 ^{g)}	267	300	300	423 ^{g)}	450	360	420 ^{b)}
Japan	3 169	2 994	3 004	3 004	11 501	12 064	11 302	12 404
Malayische Föderation	297	350	324	...	513 ^{j)}	714	550	...
Pakistan	7 562 ^{j)}	9 065	9 098	9 314	11 169 ^{j)}	12 490	11 800	12 211 ^{b)}
Philippinische Republik	1 990	2 292	2 466	2 388	2 179	2 765	2 831	2 942 ^{b)}
Republik Indonesien
Java und Madura	3 843	3 741	4 030	4 120	6 081	5 651	6 541	6 790
andere Inseln	...	2 300 ^{b)}	2 450	2 450 ^{b)}	...	2 964 ^{b)}	3 159	3 225 ^{b)}
Süd-Korea	1 216 ^{l)}	1 010 ^{b)}	915	1 225 ^{b)}	2 726 ^{l)}	2 935 ^{b)}	2 560 ^{b)}	2 920 ^{b)}
Thailand	3 370	5 295	5 736	5 130	4 357	6 782	7 325	6 602
insgesamt	82 000	87 600	87 600	88 700	144 800	139 300	141 300	148 000
Sowjetunion								
	148	318
Australien und Ozeanien								
insgesamt	10	30	30	30	50	100	80	100
Welt (ohne Sowjetunion)								
	85 800	94 500	94 400	...	151 200	150 900*	152 800	160 000

1) Vorläufige Zahlen.- 2) Ohne Putao, Chin Hills, die Shanstaaten und Karenni.-

a) Durchschnitt 1931 bis 1935.- b) Nichtamtlich.- c) 1937.- d) Einschl. Britisch-Kamerun.- e) 1930.- f) Durchschnitt 1935 bis 1939.- g) 1935.- h) Durchschnitt von 2 Jahren.- i) Durchschnitt 1931 bis 1937.- j) Durchschnitt 1936 bis 1938.- k) Unvollständig.- l) 1930, 1934 und 1936.

Gewinnung von Rosinen

1000 t

Land Erdteil	Durchschnitt 1934/38	1950	1951	1952 ¹⁾
Europa				
Griechenland	194,8	114,0	104,0	117,0
Italien	1,0	3,6	4,2	3,0
Portugal	...	0,1	0,1 ^{b)}	0,1 ^{b)}
Spanien	15,2 ^{a)}	11,6	11,2 ^{b)}	9,8 ^{b)}
insgesamt	211,0	129,0	120,0	130,0
Afrika				
Französisch Marokko	0,2 ^{b)}	0,1 ^{b)}	0,1 ^{b)}	0,1 ^{b)}
Südafrikanische Union	8,0 ^{b)}	9,0 ^{b)}	8,6 ^{b)}	8,5 ^{b)}
Tunesien	0,1 ^{b)}	0,1 ^{b)}	0,1 ^{b)}	0,1 ^{b)}
insgesamt	8,0	9,0	9,0	9,0
Nordamerika				
USA	199,9	140,4	219,5	263,0
Südamerika				
Argentinien ²⁾	4,0 ^{c)}	5,0 ^{b)}	4,5 ^{b)}	4,5 ^{b)}
Chile	1,5 ^{c)}	1,2 ^{b)}	0,8 ^{b)}	0,7 ^{b)}
insgesamt	6,0	6,0	5,0	5,0
Asien				
Cypern	4,3 ^{b)}	7,4 ^{b)}	4,4 ^{b)}	...
Iran	45,0 ^{d)}	45,0 ^{b)}	41,0 ^{b)}	36,0 ^{b)}
Israel	1,0 ^{d)}
Libanon	...	1,5
Syrien	9,8	6,5	7,9 ^{b)}	...
Transjordanien	1,0 ^{e)}	0,2	0,2 ^{b)}	0,2
Türkei	98,6	106,6	105,6	121,4
insgesamt	160,0	167,0	160,0	170,0
Australien und Ozeanien				
Australischer Bund	75,7	57,0	73,1	75,0 ^{b)}
Welt	660,0	510,0	590,0	650,0

1) Vorläufige Zahlen.- 2) Herstellung für den Handel.-

a) Durchschnitt 1931 bis 1935.- b) Nichtamtlich.- c) Durchschnitt von 4 Jahren.- d) Palästina.- e) Durchschnitt von 3 Jahren.

Anbau und Ernte von Tee

Land Erdteil	Anbaufläche				Ernteertrag			
	Ø 1934/38	1950	1951	1952 ¹⁾	Ø 1934/38	1950	1951	1952 ¹⁾
	1 000 ha				1 000 t			
Afrika								
Belgisch Kongo ²⁾	...	1	1	1	...	0,2	0,1	0,2 ^{a)}
Kenia ²⁾	5	7	7	...	3,7	6,7	7,0	6,7 ^{a)}
Mauritius	...	1 ^{a)}	1	0,3 ^{a)}	0,4 ^{a)}	...
Mosambik	1 ^{b)}	10 ^{a)}	0,5 ^{b)}	3,1 ^{a)}	2,8 ^{a)}	...
Njassaland	7	10	10	9	4,3	6,9	7,1	6,1
Südafrikanische Union	1	0,4	0,1
Südrhodesien ²⁾	...	1	0,1	0,4	0,4	0,5
Tanganjika	2	4	4 ^{a)}	4 ^{a)}	0,1	1,0	1,0	1,0 ^{a)}
Uganda	1	3	3 ^{a)}	3 ^{a)}	0,1	1,9	1,9	1,7 ^{a)}
insgesamt	18	9,0	21,0	21,0	20,0
Südamerika								
Argentinien	...	2	3	1,0	0,9	...
Brasilien	...	2	5	5	0,2 ^{d)}	0,8	2,8	0,7
Peru	...	1	1	1	...	0,3	0,6	0,6
insgesamt	1	2,0	4,0	2,0
Asien								
Ceylon	226	227	230 ^{a)}	231 ^{a)}	103,9	143,4 ^{a)}	148,0	143,7 ^{a)}
Formosa (Taiwan)	42	35	36	...	11,6	9,6	10,5	11,6 ^{a)}
Indien	309 ^{e)}	314	316 ^{a)}	318 ^{a)}	178,0 ^{e)}	275,5	283,3	282,0 ^{a)}
Indochina	12 ^{f)}	10,9 ^{f)}	0,9 ^{c)}	0,5 ^{c)}	...
Iran	3 ^{g)}	12	1,0 ^{g)}	7,6
Japan	39	27	28	30	49,3	41,7	44,0	57,0
Malayische Föderation ²⁾	2	2	2	...	0,4	1,5 ^{a)}	1,7 ^{a)}	1,7
Pakistan	44 ^{e)}	30 ^{h)}	30 ^{h)}	...	25,6 ^{e)}	24,2 ^{a)}	24,2 ^{a)}	24,5 ⁱ⁾
Republik Indonesien	198	67 ^{h)}	68 ^{h)}	65	74,8	35,4 ⁱ⁾	46,5 ⁱ⁾	37,0 ⁱ⁾
insgesamt	880	456,0	540,0	564,0	564,0
Welt	900	470	565	590	590

1) Vorläufige Zahlen.- 2) Auf Pflanzungen.-

a) Nichtamtlich.- b) Durchschnitt von 2 Jahren.- c) Ausfuhren.- d) Durchschnitt 1935 bis 1938.- e) Durchschnitt 1936 bis 1938.- f) 1938.- g) Durchschnitt von 4 Jahren.- h) Auf Pflanzungen.- i) Ernte auf Pflanzungen einschl. bereits behandelter Rohprodukte einheimischer Pflanzter.

Anbau und Ernte von Kaffee

Land Erdteil	Anbaufläche				Ernteertrag			
	Ø 1934/38	1950	1951	1952 1)	Ø 1934/38	1950	1951	1952 1)
	1 000 ha				1 000 t			
<u>Afrika</u>								
Angola	36	16,6	46,6	51,0 ^{a)}	48,0 ^{a)}
Äthiopien (Abessinien)	31,2 ^{a)}	35,0 ^{a)}	38,0 ^{a)}
Belgisch Kongo	55	62	69	73	17,3	20,7	21,2	20,0
Französisch Äquatorialafrika	30 ^{b)}	15	9	...	1,3 ^{c)}	5,5	4,0	...
Französisch Kamerun	13	24	29	...	2,2 ^{c)}	8,2	10,3	8,4 ^{a)}
Französisch Westafrika	89 ^{d)}	177	7,9 ^{c)}	57,7 ^{c)}	70,7	59,0 ^{a)}
Kenia	40	21	22	...	18,4	9,9 ^{e)}	16,3 ^{e)}	12,2 ^{a)}
Madagaskar	93	104	107	...	23,9	30,7	26,0	41,3
Ruanda Urundi 2)	...	22	27	13,6	14,2	10,4 ^{a)}
Tanganjika	21 ^{f)}	...	43	44	14,9 ^{c)}	18,3	17,8	18,5
Uganda	23	81	81	...	10,6 ^{c)}	39,0	42,3	37,2
insgesamt	140,0	291,0	321,0	308,0
<u>Nord- und Mittelamerika</u>								
Costarica	46 ^{g)}	52	57	...	23,3 ^{c)}	20,1	20,9	32,4 ^{a)}
Cuba	65 ^{g)}	31,8	32,8	30,0 ^{a)}	31,2 ^{a)}
Dominikanische Republik	38 ^{g)}	21,3	25,0	31,0	31,2 ^{a)}
El Salvador	103	106	...	99	63,9	65,0	59,0	78,0
Guadeloupe	5	3	2	2	0,5 ^{h)}	0,4	0,4	0,4
Guatemala	111	147	69,1 ⁱ⁾	61,8	63,0	59,8 ^{a)}
Haiti	142 ^{b)}	...	100	...	27,8 ^{c)}	36,0 ^{a)}	35,0	31,0 ^{a)}
Honduras	31 ^{j)}	34	11,3 ^{b)}	16,4	12,5 ^{a)}	11,8 ^{a)}
Mexiko	114	165	166	...	55,8	65,6	68,1	95,7 ^{a)}
Nicaragua	50 ^{k)}	15,8 ^{c)}	18,7	19,2 ^{a)}	16,3 ^{a)}
Puerto Rico	59	7,6	9,0 ^{a)}	13,6	7,9
Republik Panama	3 ^{k)}	16	1,2	2,8
insgesamt	333,0	357,0	359,0	402,0
<u>Südamerika</u>								
Brasilien	3 480	2 663	2 738	2 795	1 446,1	1 071,4	1 080,2	1 156,6
Kolumbien	358 ^{l)}	656	251,2	337,8	320,0 ^{a)}	339,0 ^{a)}
Ecuador	35 ^{f)}	70	13,7 ^{c)}	23,4	12,6 ^{a)}	23,1 ^{a)}
Peru	6	8	...	5,6	6,0	8,9
Surinam	8	2	2	2	3,4	0,6	0,2	0,3
Venezuela	100 ^{m)}	354	58,2	34,0	43,3	50,4 ^{a)}
insgesamt	1 784,0	1 474,0	1 464,0	1 580,0
<u>Asien</u>								
Indien	75	91	16,5	18,7	21,2	22,7
Indochina
Laos	3	5	1	...	0,8	1,4	0,6	0,1
Vietnam	8	1	2,1	0,4	1,7	...
Malayische Föderation	8	4	3	2,1
Philippinische Republik	3	10	10	...	2,0	4,6	4,6	...
Republik Indonesien 3)	113	41	40	...	123,7	36,1
Yemen	7,9 ⁿ⁾	6,3 ^{a)}	6,0 ^{a)}	...
insgesamt	160,0	71,0	82,0	...
<u>Australien und Ozeanien</u>								
Hawaii 2)	2	1	1	1	4,3	3,4	3,5	3,2
insgesamt	6	6	5	5
<u>Welt</u>								
	2 420	2 200	2 230	2 370

1) Vorläufige Zahlen.- 2) Parchmentkaffee.- 3) Anbauflächen nur für Ländereien.-

a) Nichtamtlich.- b) Durchschnitt von 4 Jahren.- c) Ausführen.- d) Ohne Französisch Guinea.- e) Auf Ländereien.-

f) 1938.- g) Durchschnitt von 3 Jahren.- h) Durchschnitt von 2 Jahren.- i) Parchmentkaffee.- j) 1931.- k) 1934.-

l) 1932.- m) 1928.- n) Durchschnitt 1935 bis 1939.

Anbau und Ernte von Kakao

Land Erde­teil	Anbau­fläche				Ernte­ertrag			
	Ø 1934/38	1950	1951	1952 ¹⁾	Ø 1934/38	1950	1951	1952 ¹⁾
	1 000 ha				1 000 t			
Afrika								
Belgisch Kongo ²⁾	6	18	19	17	1,3 ^{a)}	1,8	2,2	2,5 ^{b)}
Französisch Äquatorialafrika	18 ^{c)}	7	0,7 ^{a)}	2,3
Französisch Kamerun	...	144	144	...	24,8 ^{a)}	48,1	54,2	54,0 ^{b)}
Französisch Togoland	4 ^{d)}	10	10	10	8,6 ^{a)}	4,4	5,0	6,1 ^{b)}
Französisch Westafrika	114	196	47,1 ^{a)}	56,9	45,0	55,0 ^{b)}
Goldküste und Brit. Togoland	282,6	266,4	214,3	251,4 ^{b)}
Liberien	1,0 ^{b)}
Madagaskar	1	0,3	0,2	0,3	...
Nigerien und Brit. Kamerun	...	242	90,8 ^{a)}	112,4 ^{b)}	109,4 ^{b)}	108,9 ^{b)}
Sao Thomé und Príncipe	9,9 ^{a)}	7,4 ^{b)}	8,8 ^{b)}	8,9 ^{b)}
Spanisch Guinea	37	12,3	14,4 ^{b)}	15,0 ^{b)}	17,0 ^{b)}
insgesamt	480,0	518,0	460,0	507,0
Nord- und Mittelamerika								
Britisch Westindien								
Dominica	8 ^{f)}	0,1 ^{e)}	...	0,1	0,1
Grenada	1 ^{f)}	7	7	7	3,9 ^{a)}	1,9	2,5	2,8 ^{b)}
Jamaica	2,1 ^{a)}	2,1	1,8	2,2 ^{b)}
St. Lucia	2 ^{c)}	1	1	...	0,3 ^{e)}	0,6 ^{b)}	0,7 ^{b)}	...
Trinidad und Tobago	81 ^{c)}	15,3 ^{a)}	8,4 ^{b)}	6,8 ^{b)}	9,1 ^{b)}
Costarica	7 ^{g)}	6,8 ^{b)}	2,9 ^{b)}	3,2 ^{b)}	6,1 ^{b)}
Cuba	7 ^{d)}	...	6	...	3,2 ^{d)}	2,5 ^{b)}	3,0 ^{b)}	3,3 ^{b)}
Dominikanische Republik	23,4 ^{c)}	32,3 ^{b)}	26,6 ^{b)}	30,0 ^{b)}
Guadeloupe	3	0,1 ^{e)}	0,2	0,1	0,1
Guatemala	1	...	1	...	0,4	...	0,6	...
Haiti	16	1,5 ^{a)}	2,2 ^{b)}	1,8 ^{b)}	1,9 ^{b)}
Martinique	1 ^{c)}	0,2 ^{a)}	0,2	0,1	0,1
Mexiko	6	30	30 ^{b)}	33 ^{b)}	1,1	8,6	8,1 ^{b)}	6,8 ^{b)}
Nicaragua	0,3 ^{a)}
Republik Panama	...	7	7	...	4,7 ^{a)}	1,5	1,4	3,2
insgesamt	63,0	65,0	57,0	67,0
Südamerika								
Brasilien	182	276	291	291	124,0	136,1 ^{b)}	106,7 ^{b)}	96,5 ^{b)}
Kolumbien	33 ^{h)}	32	10,5 ^{c)}	14,6	15,0 ^{b)}	15,0 ^{b)}
Ecuador	17,6	26,8	20,1	28,1 ^{b)}
Peru	11 ⁱ⁾	15	15	15	1,9 ⁱ⁾	4,1	5,0	5,0
Venezuela	16,5 ^{a)}	17,4	17,9 ^{b)}	18,1 ^{b)}
insgesamt	173,0	202,0	166,0	158,0
Asien								
Ceylon	14	3,7 ^{a)}	2,5 ^{b)}	2,5 ^{b)}	2,9 ^{b)}
Philippinische Republik	2	4	...	10	0,8	0,8
Republik Indonesien ²⁾	5	4	4	4	1,6	0,9	0,9	0,8
insgesamt	6,0	4,0	4,0	4,0
Australien und Ozeanien								
Neu-Guinea	1 ^{d)}	...	1	...	0,1 ^{d)}	...	0,3	...
Neue Hebriden	4 ^{d)}	1,7 ^{a)}	0,6	0,4	0,9 ^{b)}
Westsamoa (Neuseeland)	2	1,1 ^{a)}	2,6 ^{b)}	3,3	2,2
insgesamt	3,0	3,0	4,0	3,0
Welt	725	790	690	740

1) Vorläufige Zahlen.- 2) Nur auf Ländereien.-

a) Ausfuhren.- b) Nichtamtlich.- c) Durchschnitt von 3 Jahren.- d) Durchschnitt von 4 Jahren.- e) Durchschnitt 1935 bis 1939; Ausfuhren.- f) 1932.- g) Durchschnitt von 2 Jahren.- h) 1937.- i) 1929.

Anbau und Ernte von Tabak

Land Erdteil	Anbaufläche				Ernteertrag			
	Ø 1934/38	1950	1951	1952 ¹⁾	Ø 1934/38	1950	1951	1952 ¹⁾
	1 000 ha				1 000 t			
<u>Europa</u>								
Bundesrepublik Deutschland	13	11	11	9	33,9 ^{a)}	33,4	26,9	23,1
Belgien	3	2	2	2	6,3	4,6	5,8	4,8
Bulgarien	35	31,2
Frankreich	18	29	28	28	35,7	50,9	55,2	49,4
Griechenland	89	102	99	76	57,4	58,0	62,7	42,0
Italien	33	58	58	53	43,8	78,7	79,5	71,0
Jugoslawien	15	34	37	29	13,5	15,8	27,8	14,8
Polen	4	18	8,6
Rumänien	11 ^{c)}	8,5	20,0 ^{b)}
Spanien	4 ^{d)}	10	15	17	7,1 ^{c)}	15,4	20,0	25,4
Tschechoslowakei	7 ^{d)}	10,9 ^{d)}
Ungarn	15	20,5
insgesamt	250	370	370	340	280,0	370,0	390,0	340,0
<u>Afrika</u>								
Algerien	23	32	31	28 ^{b)}	19,1	19,4	18,6	21,3
Nordrhodesien	2	6 ^{b)}	10 ^{b)}	14 ^{b)}	0,7	3,0	5,0	4,4
Njassaland	21	60 ^{b)}	34 ^{b)}	34 ^{b)}	8,0	14,0	16,4	15,4
Südafrikanische Union	14	...	32 ^{b)}	34 ^{b)}	9,1	24,2	20,8	17,2
Südrhodesien 2)	19	69	77	73	10,5	41,5	45,2	46,9
insgesamt	120	250	240	240	70,0	130,0	130,0	130,0
<u>Nord- und Mittelamerika</u>								
Canada	24	41	48	37	28,5	54,6	69,3	62,8
Cuba	45	58 ^{b)}	54 ^{b)}	51 ^{b)}	21,9	36,0	34,5	38,6 ^{b)}
Dominikanische Republik	...	20 ^{b)}	17 ^{b)}	18 ^{b)}	11,8 ^{e)}	22,0	18,0	18,1 ^{b)}
Mexiko	18	35	35	36	15,4	35,0	35,5	36,8
Puerto Rico	17	14	14	16	12,8	11,0	12,8	14,7
USA	608	647	720	717	590,0	920,6	1 057,6	1 022,8
insgesamt	730	830	900	880	680,0	1 090,0	1 230,0	1 200,0
<u>Südamerika</u>								
Argentinien	12 ^{f)}	38	38	43	13,3 ^{f)}	37,9	36,2	39,0 ^{b)}
Brasilien	103	142	160	154 ^{b)}	92,7	108,0	117,9	106,3 ^{b)}
Chile	3	4	3 ^{b)}	2 ^{b)}	6,9	7,1	5,9	5,0 ^{b)}
Kolumbien	11	19 ^{b)}	21 ^{b)}	21 ^{b)}	12,2	20,4 ^{b)}	20,4 ^{b)}	20,8 ^{b)}
Paraguay	9 ^{g)}	5 ^{b)}	7 ^{b)}	7 ^{b)}	7,7	5,0 ^{b)}	4,0 ^{b)}	7,1 ^{b)}
Venezuela	8 ^{g)}	7	6 ^{b)}	6 ^{b)}	3,2 ^{g)}	4,4	5,3 ^{b)}	6,0 ^{b)}
insgesamt	150	220	240	240	140,0	190,0	200,0	190,0
<u>Asien</u>								
Burma	40 ^{h)}	48	55 ^{b)}	55 ^{b)}	45,2 ^{h)}	47,8 ^{b)}	48,5 ^{b)}	45,7 ^{b)}
China (22 Provinzen)	571 ^{h)}	...	506 ^{b)}	506 ^{b)}	650,0 ^{h)}	...	567,0 ^{b)}	567,0 ^{b)}
Indien	365 ⁱ⁾	357	309 ^{b)}	311 ^{b)}	343,0 ⁱ⁾	261,1 ^{b)}	229,0 ^{b)}	214,0 ^{b)}
Irak	4 ^{e)}	4	4 ^{b)}	6 ^{b)}	5,1	7,7 ^{b)}	3,0 ^{b)}	5,0 ^{b)}
Iran	12	15	16 ^{b)}	16 ^{b)}	15,0	15,0	12,1 ^{b)}	13,4 ^{b)}
Japan	35 ⁱ⁾	52	54	55 ^{b)}	63,5 ⁱ⁾	92,0 ^{b)}	96,0	96,0 ^{b)}
Pakistan	142 ⁱ⁾	69	72	69 ^{b)}	151,4 ⁱ⁾	68,0 ^{b)}	75,8	68,3 ^{b)}
Philippinische Republik	67 ^{j)}	41 ^{b)}	31 ^{b)}	34 ^{b)}	34,7 ^{j)}	29,9 ^{b)}	18,7 ^{b)}	18,9 ^{b)}
Südkorea	12 ^{j)}	20 ^{b)}	20 ^{b)}	14 ^{b)}	13,0 ^{j)}	27,2 ^{b)}	22,7 ^{b)}	19,1 ^{b)}
Thailand	10	30	42	43	9,1	21,3	41,6	42,4
Türkei	72	108	121	130	55,4	84,9	89,0	88,0
insgesamt	1 580	1 440	1 450	1 450	1 540,0	1 320,0	1 320,0	1 290,0
<u>Australien und Ozeanien</u>								
Australischer Bund	4	2	3	3	2,2	1,9	3,4	3,2
Neuseeland	1	2	1	1	0,6	2,4	1,9	2,6
insgesamt	5	4	4	4	3,0	4,0	5,0	6,0
<u>Welt (ohne Sowjetunion)</u>	2 840	3 110	3 200	3 160	2 710	3 100	3 280	3 160

1) Vorläufige Zahlen (ausser Bundesrepublik Deutschland).- 2) Auf Farmen und Pflanzungen.-

a) Deutsches Reich; Durchschnitt 1934 bis 1936.- b) Nichtamtlich.- c) Durchschnitt 1931 bis 1935.- d) Durchschnitt 1933 bis 1937.- e) Durchschnitt 1937 und 1938.- f) Durchschnitt 1935 bis 1938.- g) 1936.- h) Durchschnitt 1931 bis 1937.- i) Durchschnitt 1936 bis 1938.- j) Durchschnitt 1930, 1934 und 1936.

Viehbestand Rindvieh

Land Erdeil	Vor dem Kriege		Zeitpunkt der Erhebung	Oktober bis September			
	Zeitpunkt der Erhebung	1 000 Stück		1948/49	1949/50	1950/51	1951/52
				1 000 Stück			
Europa							
Deutschland	Dezember 1938	12 090 ^{a)}	3. Dezember	10 569	10 883	11 149	11 375
Bundesrepublik	Dezember 1938	3 645 ^{a)}	Dezember	2 879	3 310	3 600	3 800
Sowjetische Besatzungszone	Dezember 1938	64	Dezember	71	73	73	76
Saargebiet	Dezember 1939	1 600	1. Mai	1 879	2 112	2 160	2 219
Belgien	August 1939	1 512
Bulgarien	Juli 1939	3 326	Juli	2 949	3 053	3 110	3 051 ^{b)}
Dänemark	September 1939	1 767	1. März	1 538	1 772 ^{c)}	1 814 ^{c)}	...
Finnland	Oktober 1938	15 622	1. Oktober	15 434	15 432	15 801	16 236
Frankreich	November 1938	974	Dezember	680	678	815	846
Griechenland							
Grossbritannien und Nordirland	Juni 1939	8 872	Juni	10 244	10 620	10 473	10 244
Irland	Juni 1939	4 057	1. Juni	4 127	4 322	4 376	4 309
Island	Frühjahr 1939	37	Dezember	43	43	45	44
Italien	März 1939	7 879	1. Januar	8 162	8 331	8 376	...
Jugoslawien	Dezember 1939	4 332	Januar	5 264	5 236	4 729	4 821
Luxemburg	Oktober 1939	107	Mai	117	119	124	131
Niederlande	Mai 1939	2 817	Mai	2 540	2 723	2 863	2 858
Norwegen 1)	Juni 1939	1 455	20. Juni	1 224	1 237	1 231	1 152
Österreich	Dezember 1939	2 620	Dezember	2 108	2 203	2 281	2 284
Polen	Juni 1938	9 924	30. Juni	6 345	6 837 ^{d)}	7 163 ^{e)}	...
Portugal	... 1940	832
Rumänien	Dezember 1939	3 494
Schweden	November 1937	2 986	1. Juni	2 584	2 648	2 633	2 532
Schweiz	April 1939	1 711	21. April	1 478	1 530	1 607	1 682
Spanien	Juli 1939	3 738	April	...	3 112 ^{d)}
Tschechoslowakei	Januar 1936	4 376	Januar	3 663	4 140 ^{d)}
Ungarn	Mai 1938	1 882	Mai	2 070	2 050	1 700 ^{f)}	...
insgesamt		102 000		97 000	99 000	102 000	103 000
Afrika							
Ägypten	Juli 1939	1 230	1 355
Algerien	April bis Juli 1939	886	April	747	763	810	...
Anglo-ägypt. Sudan	... 1939	2 700	...	4 000	4 000	4 000	5 500
Angola	... 1939	977	Dezember	...	1 228	1 394	...
Äthiopien	... 1938	18 000	...	18 000	18 000	18 000	...
Basutoland	... 1939	448	Februar	431	...	401	...
Betschuanaland	... 1939	671	Juni	978 ^{e)}	1 050	1 027	...
Belgisch Kongo	... 1938	384	31. Dezember	603	637	664	725
Franz. Äquatorialafrika 2)	Januar 1939	1 000	1. Januar	1 633	1 650	1 680	1 751
Franz. Kamerun 2)	... 1937	900	...	1 150	1 200	1 200	1 200
Franz. Marokko 2)	Dezember 1939	1 871	...	1 762	1 942	2 027	...
Franz. Westafrika	1938/39	3 767	...	6 342	6 100	5 969	6 997
Gambia	... 1939	50	März	99 ^{g)}	...	122	...
Goldküste und Britisch Togoland	... 1939	225 ^{h)}	...	320	360	335	390
Kenia	... 1938	5 273 ⁱ⁾	Dezember	589	612	621 ^{e)}	639
Madagaskar 2)	Dezember 1939	5 266	Januar	5 633	5 742	5 673 ^{e)}	5 892 ^{e)}
Mosambik	... 1939	547	Dezember	659	700	738	768
Nigerien und Britisch Kamerun 2)	... 1937	3 052	...	5 860	5 860
Njassaland	Dezember 1939	216 ⁱ⁾	Aug. bis Nov.	290	264	280	281
Nordrhodesien	... 1939	634	Dezember	807	878	907	920
Ruanda-Urundi	Dezember 1938	970	Dezember	963	974	985	972
Somaliland	... 1939	1 143	...	1 143	1 200	1 200	...
Spanisch Marokko	... 1939	259	31. Dezember	254	279
Südafrikanische Union	August 1939	11 852	31. August	12 242	11 513	11 565	...
Südrhodesien	Dezember 1939	2 326	31. Dezember	2 831	3 004	2 981	2 965
Südwestafrika	... 1939	1 053	...	1 600	1 500	1 500	1 300
Swaziland	Dezember 1938	408	September	418 ^{e)}	417	409	424
Tanganjika	... 1939	5 209	...	6 380	6 113	6 263	6 474
Tunesien	Dezember 1939	478	April	287	395	476	...
Uganda	... 1939	3 591	Januar	2 548 ^{g)}	2 534	2 714	...
insgesamt		77 000		90 000	89 000	90 000	...

Schätzung.-

- 1) Auf Farmen.- 2) Erfassung für Steuerzwecke.- 3) Ohne Putao, Chin hills, die Shanstaaten und Karenni.-
a) Auf Bundesgebiet bzw. Sowjetische Besatzungszone umgerechnet.- b) April.- c) Juni.- d) Nichtamtlich.- e) Dezember.- f) Februar.- g) Monat unbekannt.- h) Zahl für das gesamte Land.- i) Ohne Barotzeland.-

Weitere Anmerkungen siehe nächste Seite.

**noch: Viehbestand
Rindvieh**

Land Erdteil	Vor dem Kriege		Zeitpunkt der Erhebung	Oktober bis September			
	Zeitpunkt der Erhebung	1 000 Stück		1948/49	1949/50	1950/51	1951/52
				1 000 Stück			
Amerika							
<u>Nord- und Mittelamerika</u>							
Canada 1)	Dezember 1939	8 247	1. Dezember	8 251 ^{d)}	8 243 ^{g)}	8 292	7 937
Costarica	... 1939	399	August	515	641 ^{g)}	685	657
Cuba	... 1939	4 900	4 116	4 033
Dominikanische Republik	Juni 1939	818	Juni	602	887 ^{d)}	694	...
El Salvador	... 1939	451	Oktober	825	...
Guatemala	... 1939	605	April	893	903	...	1 194
Honduras	... 1930	517	August	823	856 ^{d)}	889	...
Mexico	... 1940	11 591	31. Dezember	13 217	14 500 ^{d)}
Nicaragua	... 1930	800	...	1 018	1 060	1 103	...
Puerto Rico 1)	April 1935	285	1. Januar	388	400	422	425
Republik Panama	... 1934	370	1. Dezember	573	...
USA 1)	Januar 1939	66 029	1. Januar	78 298	82 025	84 179	87 844
insgesamt		95 000		110 000	116 000	118 000	121 000
<u>Südamerika</u>							
Argentinien	Juni 1937	33 207
Bolivien	... 1938	1 842	1. Januar	...	3 849 ^{d)}
Brasilien	Dezember 1939	40 745	31. Dezember	50 178	...	52 655	53 513
Britisch Guayana	... 1939	133	Dezember	186	166 ^{g)}
Chile	Juni 1939	2 356	September	2 344	2 331	...	2 186 ^{e)}
Kolumbien	Dezember 1938	9 018	Dezember	15 512	...
Ecuador	... 1939	1 420	August	1 600
Paraguay	Dezember 1936	3 219	Juli	...	3 865 ^{d)}	3 870 ^{d)}	...
Peru	... 1929	1 843	Dezember	2 639	2 883	2 824	3 140
Uruguay	Mai 1937	8 297	Mai	8 154	...
Venezuela	... 1937	4 300	November	5 632	...
insgesamt		107 000		134 000	137 000	140 000	142 000
<u>Asien</u>							
Afghanistan	2 500 ^{k)}
Burma 3)	Dezember 1938	5 194	März	4 508	4 454
Ceylon	... 1938	1 127	Nov. bis Dez.	1 133 ^{k)}	1 249	1 072	...
China (22 Provinzen)	März 1937	23 081	April	18 200 ^{k)}
Formosa (Taiwan)	Dezember 1939	59	Dezember	55	63	74	77
Cypern	... 1938	40 ^{l)}	Juli	37	33	33	...
Indien	... 1940	137 933 ^{l)}	...	133 544	133 841	...	150 298 ^{m)}
Indochina
Cambodscha	... 1939	855	31. Dezember	839	839
Laos	... 1939	134	31. Dezember	1 482	1 486	83	...
Vietnam	... 1939	1 061	31. Dezember	192	191
Irak	... 1938	250	...	822	1 062 ^{d)}
Iran 1)	... 1937	2 920 ^{h)}	...	2 500 ^{h)}	...	3 900	...
Japan	Dezember 1939	1 967 ^{h)}	1. Februar	2 294 ^{h)}	2 450	2 460	2 670
Malayische Föderation	... 1939	292	Dezember	236	235	243 ^{j)}	249
Pakistan	... 1939	24 444	24 296
Philippinische Republik	Januar 1939	1 349	1. Januar	672	735	715	739
Republik Indonesien	... 1939	4 577	...	3 598 ^{g)}	3 750	4 230	...
Saudi-Arabien	56	...
Südkorea	... 1939	913	31. Dezember	685	700	393	573
Syrien	Dezember 1939	357	31. Dezember	369	368	429	424 ^{l)}
Thailand	Dezember 1939	5 858	31. Dezember	4 950	5 000
Türkei	Dezember 1938	9 311	31. Dezember	10 279	10 204	10 216	10 396
insgesamt		227 000		215 000	217 000	235 000	235 000
<u>Australien und Ozeanien</u>							
Australischer Bund	März 1939	12 862 ⁿ⁾	31. März	14 124	14 640	15 229	14 893
Hawaii 1)	April 1939	154	Dezember	151	150	152 ^{r)}	158
Neukaledonien	... 1939	103	Januar	94 ^{g)}	98	92 ^{r)}	...
Neuseeland 1)	Januar 1939	4 528	31. Januar	4 723	4 954	5 097	5 202
insgesamt		18 000		19 000	20 000	21 000	20 000
<u>Sowjetunion</u>							
	Juli 1938	63 200 ^{o)}
Welt (ohne Sowjetunion)		627 000		664 000	678 000	706 000	714 000

j) August.- k) 1947/48.- l) Mai.- m) Einschl. Andamanen- und Nicobareninseln.- n) Für einige Gebiete 31. Dezember des vorhergehenden Jahres.- o) Vorkriegsgebiet.

Geschätzter Kalorienwert und Proteininhalt der Lebensmittelversorgung je Kopf der Bevölkerung

Land	Kalorien				Protein insgesamt				tierisches Protein			
	Vor dem 1) Krieg	1950/51	1951/52	1952/53 2)	Vor dem 1) Krieg	1950/51	1951/52	1952/53 2)	Vor dem 1) Krieg	1950/51	1951/52	1952/53 2)
	Anzahl je Tag				Gramm je Tag							
Europa												
Bundesrepublik Deutschland	3 070	2 810	2 760	2 820	84	76	76	77	42	36	37	38
Belgien-Luxemburg	2 820	2 890	2 930	2 970	84	84	86	86	34	40	40	40
Dänemark	3 420	3 130	3 220	3 330	91	97	91	93	57	57	51	53
Finnland	3 000	3 210	3 330	...	95	100	104	...	44	48	52	...
Frankreich	2 830	2 790	2 750	2 790	93	91	92	94	39	41	41	43
Griechenland	2 600	2 510	2 490	2 500	84	77	77	78	23	17	17	19
Grossbritannien und Nordirland	3 120	3 100	2 990	3 030	83	88	85	86	46	46	43	45
Irland	3 400	3 500	3 480	3 470	99	97	96	96	48	49	48	49
Italien	2 520	2 430	2 480	2 480	82	77	78	77	20	21	21	21
Niederlande	2 920	3 090	2 890	2 900	80	82	80	81	41	39	40	41
Norwegen	3 200	3 180	3 060	3 130	90	104	96	96	49	57	53	53
Österreich	2 990	2 790	2 660	2 760	88	81	78	82	39	35	36	38
Portugal	...	2 460	67	20
Schweden	3 120	3 230	3 090	3 090	95	95	93	92	59	60	59	59
Schweiz	3 140	3 250	3 180	...	96	97	96	...	54	51	52	...
Afrika 3)												
Ägypten	2 450	2 400	2 360	...	74	69	70	...	9	13	11	...
Südafrikan. Union	2 300	2 640	68	73	23	26
Nordamerika												
Canada 4)	2 890	3 010	2 900	...	81	90	89	...	48	57	56	...
USA	3 150	3 180	3 160	...	89	91	91	...	50	61	61	...
Südamerika 3)												
Argentinien 5)	2 730	3 140	3 160	...	98	102	102	...	62	68	67	...
Brasilien 5)	...	2 340	2 300	58	59	16	16	...
Chile 5)	2 240	2 400	2 400	...	69	73	74	...	21	25	26	...
Kolumbien 5)	1 860	2 300	2 400	...	47	55	56	...	20	28	32	...
Honduras	...	1 980	2 030	54	57	19	18	...
Uruguay	...	2 900	3 070	91	101	59	65	...
Venezuela	...	2 150	2 240	64	67	28	29	...
Asien												
Indien	1 970 ^{a)}	1 630	1 590	...	56 ^{a)}	45	42	...	8 ^{a)}	6	6	...
Israel	...	2 520	81	30
Japan	2 180	2 100	2 130	...	64	54	58	...	10	10	12	...
Pakistan 5)	...	2 160	1 970	54	54	11	11	...
Philippinische Republik 5)	1 920	2 050	2 060	...	45	42	42	...	11	11	11	...
Türkei	2 450	2 510	2 550	...	79	81	83	...	13	14	15	...
Australien und Ozeanien												
Australischer Bund	3 310	3 280	3 290	...	103	97	95	...	67	65	63	...
Neuseeland 3)	3 260	3 470	3 380	...	96	104	103	...	64	70	69	...

1) Vorkriegszahlen Durchschnitt 1934 bis 1938, mit folgenden Ausnahmen: 1935 bis 1938 Bundesrepublik Deutschland und Griechenland; 1936 bis 1938 Niederlande; 1935 bis 1939 Argentinien, Canada, Chile, Kolumbien, Neuseeland, Südafrikanische Union, USA; 1936 bis 1939 Australischer Bund.- 2) Vorläufige Zahlen.- 3) Zahlen beziehen sich auf Kalenderjahre und gelten jeweils für das erstgenannte Jahr.- 4) Ohne Kartoffeln.- 5) Schätzungen der FAO.-
a) Einschl. Pakistan.

LAUFENDE TABELLEN

Index der industriellen Produktion*

1950 = 100

Zeit	Europäische Länder														
	Bundes- republik Deutsch- land	Belgien ¹⁾	Dänemark		Finn- land ⁵⁾	Frank- reich	Grie- chen- land ⁶⁾	Gross- brit. u. Nord- 7) Irland	Irland 4)5)	Italien ³⁾		Jugosla- wien 5)8)	Luxemburg		
			2)	3)4)						1938	1948		1951	1947	1937-1938
Orig.-Basis	1936	1936-1938	1949	1949	1948	1938	1939	1948	1936	1938	1948	1951	1947	1937-1938	
1937	98	100	.	65	65	88	9 ^{a)}	80	61	.	.	29	.	99	
1938	107	81	.	65	66	81		75	59	83	80	32	.	68	
1948	55	97	84	84	88	90	66	88	78	83	79	86	...	99	
1949	79	98	89	89	93	99	79	93	88	87	87	96	95	95	
1950	100	100	100	100	100	100	100	100	100	100	100	100	100	100	
1951	119	115	102	101	118	113	114	103	102	114	113	105	123	121	
1952	128	112	97	96	110	118	113	100	96	118	115	104	123	118	
1952															
Juli	120	98	71	71	82	111	109	89	92	122	120	100	115	112	
August	123	104	97	96	95	94	107	86		97	94	104	117	113	
September	134	113	103	102	113	115	111	101		124	121	107	122	118	
Oktober	140	116	103	101	121	120	115	105	101	131	127	119	123	119	
November	148	117	103	100	119	121	115	108		121	118	109	122	118	
Dezember	136	111	98	94	107	118	111	98		123	120	115	122	118	
1953															
Januar	126	107	96	93	107	117	107	103	98	123	118	92	117	113	
Februar	128	108	101	97	104	118	107	107		116	113	97	114	109	
März	134	110	104	103	112	118	112	108		128	126	111	120	114	
April	138	113	102	102	110	118	116	104	108	125	123	112	118	113	
Mai	137	113	103	104	109	120	121	108		129	127	108	123	118	
Juni	138	111	103	103	108	120	125	104		126	124	120	123	118	
Juli	134	103	71	71	89	107	127	96	108	138	135	112	115	110	
August	134	109	102	102	110	85	129	95		110	107	117	...	99	
September	147	114	109	108	124	112	137	110		134	131	124	...	102	
Oktober	150	115	107	105	132	115	148	113	...	144	142	133	...	102	
November	157	...	107	104	124	116	152	116		129
Dezember	149	...	100	96
noch: Europäische Länder															
Ausereuropäische Länder															
Zeit	Nieder- lande 5)9)	Nor- wegen	Öster- reich ¹⁰⁾	Polen ¹¹⁾		Schweden 4)13)	Spanien	Argen- tinien ³⁾	Canada	Chile 5)14)	Indien 4)15)	Japan 5)16)	Türkei 5)17)	USA ⁴⁾	
				Polen ¹¹⁾											
				5)	12)										
Orig.-Basis	1938	1949	1937	1949	1949	1935	1929-30-31	1943	1935-1939	1936-37-38	1946	1934-1936	1938	1947-1949	
1937	72	65	69	43	.	62	.	56	51	61 ^{o)}	86	135	56	55	
1938	72	69	62	.	.	48		90	148	70	43	
1948	81	81	63	63	62	93	92	100	93		96	103	70	87	93
1949	91	88	84	77	76	96	88	97	94	100	101	87	99	86	
1950	100	100	100	100 ^{b)}	100	100	100	100	100	100	100	100	100	100	
1951	104	107	114	125 ^{b)}	...	104	106	103	107	118	112	136	103	106	
1952	106	107	115	102	122	97	110	131	122	150	116	110	
1952															
Juli	104	75	113	154	...	64	115	95	108	132	122	151	117	96	
August	100	102	110		...	96	112	95	111	133	120	152	108	109	
September	112	111	122		...	105	116	98	115	128	122	158	102	117	
Oktober	119	114	121	108	117	93	117	142	121	156	115	119	
November	112	117	116		108	137	88	117	134	128	151	108	119
Dezember	110	104	105		108	128	94	111	136	132	159	114	117
1953															
Januar	112	104	99	103	138	84	110	130	124	148	...	118	
Februar	104	127	109		105	118	75	114	125	129	154	...	121
März	117	120	110		108	118	98	117	145	124	174	...	123
April	114	104	116	110	139	94	120	138	133	175	...	121	
Mai	111	106	111		107	128	92	120	137	124	175	...	121
Juni	118	117	120		109	124	100	122	133	127	177	...	121
Juli	116	81	118	56	124	102	118	164 ^{d)}	128	176	...	115	
August	116	110	113		101	122	99	117	141 ^{d)}	124	177	...	121
September	123	120	125		107	122	...	121	...	129	182	...	120
Oktober	130	119	130	113	120	186	...	121	
November	124	123	112	119	117
Dezember	112

* Im allgemeinen einschl. Bergbau und Energieerzeugung, jedoch ohne Bauwirtschaft. Wenn nicht anders vermerkt, sind die monatlichen bzw. vierteljährlichen Indizes auf die gleiche Zahl von Arbeitstagen im Monat abgestellt, jedoch von Saisonschwankungen nicht bereinigt.

1) Einschl. Maschinenbau (Steigerung des Erhebungsbereiches von 60 vH auf 75 vH der industriellen Produktion 1936 bis 1938). Index des "Institut de Recherches Economiques et Sociales", Louvain. Teilweise von Saisonschwankungen bereinigt. 2) Einschl. Energieerzeugung (Elektrizität und Gas), ohne Bergbau. 3) Verarbeitende Industrie. Vorkriegszahlen 1937 und 1938 mit revidiertem Index verkettet. 4) Ohne Energieerzeugung (Elektrizität und Gas). 5) Nicht auf die gleiche Zahl von Arbeitstagen im Monat abgestellt. 6) Index des Bundes der griechischen Industrie. Ausschl. Bergbau. 7) Der Index ist auf die durchschnittliche Wochenproduktion im Monat abgestellt (ohne Berücksichtigung der Urlaubstage). Einschl. Bauwirtschaft. 8) Ohne Rüstungsproduktion, Schiffbau, Druckereigerwerbe und Filmproduktion. Der laufende Index ist mit den beiden früheren Indices - unbasiert von Originalbasis 1937 bzw. 1949 = 100 - verkettet worden. 9) Bei Bergbau: nur Kohlenbergbau; bei Energieerzeugung: einschl. Wasserversorgung. 10) Index des "Österreichischen Instituts für Wirtschaftsforschung" ist mit dem früheren Index des Instituts für 1947 verkettet. Ohne Gaserzeugung. 11) Jahresindex umfasst gesamte industrielle Erzeugung. Monatsindex enthält nicht Getreide- und Kartoffelverarbeitung sowie Zuckerraffinerien. 12) Von Saisonschwankungen bereinigt. 13) Jahresindex des Kommerzkollegiums. Monatsindex des "Sveriges Industriförbund" verkettet mit Jahresindex. 14) Ohne Bergbau. (Durch die Produktion der neuen staatlichen Stahlwerke von "Huachipato" hat sich die Rohstahlerzeugung vervielfacht. Zur Vermeidung übergrosser Schwankungen im Gesamtindex sind ab 1951 neuer und alter Gesamtindex aufeinander abgestellt worden unter Zugrundelegung des Verhältnisses zwischen alten und neuen Zahlen). 15) Bei Bergbau: nur Kohlenbergbau. Index des Handels- und Versorgungsministeriums. 16) Umfasst zwei Drittel der industriellen Produktion der Jahre 1934 bis 1936. (Index des "Economic Stabilization Board of the Japanese Government"). 17) Vorläufiger Index. Der Index umfasst folgende Gruppen: Bergbau (Steinkohle, Braunkohle, Kupfer-, Chrom- und Eisenerze); Verarbeitende Industrie (Zement, Glas, Papier und Spinnereien); Nahrungs- und Genussmittelindustrien (Zucker, Tabak, Kognak, Wein und Bier). a) 1939. b) Ab 1951 basieren die Zahlen auf dem prozentualen Produktionsanstieg nach Meldungen der "Gospodarka Planowa". c) 1936 bis 1938. d) Einschl. Bauwirtschaft.

* Revidierte Reihe

Steinkohlenförderung*

1000 t

Zeit	Europäische Länder											
	Bundesrepublik Deutschland 1)	Saar-gebiet	Belgien	Frank-reich	Gross-bri-tannien	Irland	Italien	Jugo-slawien	Nieder-lande	Nor-wegen ₂₎	Öster-reich	Polen
Ø 1937	9 747 ^{a)}	1 114	2 488	3 696	20 354	10,7	106 ^{c)}	36	1 193	24,9	19,2	3 018 ^{d)}
Ø 1938	11 413	1 199	2 465	3 875	19 220	10,0	123	38	1 124	24,9	18,9	3 175
Ø 1948	7 253	1 047	2 223	3 608	17 730	14,3	81	81	919	36,3	15,0	5 855
Ø 1949	8 603	1 189	2 321	4 267	18 217	10,8	92	106	975	38,0	15,3	6 173
Ø 1950	9 230	1 258	2 275	4 237	18 315	14,3	86	96	1 021	30,3	15,2	6 500
Ø 1951	9 910	1 357	2 472	4 414	18 870	14,8	97	83	1 035	39,2	16,3	6 833
Ø 1952	10 273	1 353	2 532	4 614	19 174	15,8	89	84	1 044	37,8	15,9	7 036
1952												
Juli	10 533	1 420	2 143	4 551	15 302	14,8	111	81	1 104	14,4	16,9	7 060
August	10 181	1 343	2 283	4 129	15 184 ^{b)}	13,2	100	81	976	17,5	15,6	6 868
September	10 293	1 425	2 581	4 546	22 892 ^{b)}	12,1	100	80	1 077	22,5	16,2	7 228
Oktober	11 051	1 510	2 781	5 178	18 785	16,9	102	84	1 134	37,0	16,6	7 269
November	10 131	1 332	2 439	4 495	18 642 ^{b)}	15,2	83	78	1 036	43,9	13,5	7 028
Dezember	10 427	1 269	2 642	4 609	20 600 ^{b)}	18,3	75	84	985	44,6	13,3	6 848
1953												
Januar	10 940	1 461	2 639	4 966	18 817	12,8	105	86	1 108	59,3	12,9	6 982
Februar	9 894	1 333	2 435	4 520	18 521	16,3	103	83	1 006	52,5	12,5	...
März	10 920	1 476	2 686	4 952	22 973 ^{b)}	16,6	93	89	1 053	57,1	13,4	...
April	9 850	1 296	2 619	4 512	17 740	13,3	93	86	1 006	41,2	12,8	...
Mai	9 375	1 259	2 390	3 905	17 606	14,6	98	80	961	39,4	11,5	7 470
Juni	10 204	1 357	2 622	4 446	21 133 ^{b)}	12,4	87	79	1 035	18,4	13,1	7 404
Juli	10 775	1 370	2 139	4 308	13 721	17,8	99	71	1 064	12,3	14,5	7 506
August	10 260	1 297	2 330	2 285	14 781	12,2	97	67	956	15,0	14,4	...
September	10 379	1 406	2 500	4 538	22 475 ^{b)}	18,1	96	66	1 057	22,5	15,0	...
Oktober	11 064	1 517	2 637	5 033	18 687	19,8	91	68	1 086	39,6	9,8	7 925
November	10 368	1 370	2 518	4 659	19 065 ^{b)}	...	86	70	1 020	37,0	16,0	...
Dezember	10 444	1 264	2 539	4 451	21 601 ^{b)}	...	78	...	949
Zeit	noch: Europäische Länder					Aussereuropäische Länder						
	Portu-gal	Schweden	Spanien	Tschecho-slowakei	Argen-tinien	Austral.-Bund	Canada	Indien	Japan	Südafrik.-Union ^{*)}	Türkei	USA ³⁾
Ø 1937	21,6	38	174	1 389	...	1 022	1 118	2 120 ^{g)}	3 772	1 291	192	37 602
Ø 1938	25,6	36	471	1 320	0,04 ^{f)}	989	1 002	2 400 ^{g)}	4 057	1 357	216	29 835
Ø 1948	32,2	31	869	1 469	1,5	1 252	1 275	2 530	2 810	2 001	335	49 643
Ø 1949	37,0	26	886	1 417	1,5	1 194	1 304	2 662	3 164	2 125	349	36 330
Ø 1950	34,9	26	920	1 538 ^{e)}	2,2	1 401	1 280	2 713	3 205	2 206	364	42 365
Ø 1951	34,8	23	944	...	3,3	1 491	1 235	2 906	3 609	2 219	394	43 570
Ø 1952	36,8	28	1 003	1 644	1 171	3 067	3 613	2 339	401	38 361
1952												
Juli	37,2	10	1 001	...	9,2	1 914	1 032	2 906	3 822	2 473	418	25 799
August	36,0	30	1 022	...	10,3	1 597	798	2 875	3 538	2 273	384	33 581
September	35,9	31	1 029	...	11,0	1 849	1 169	2 814	3 955	2 381	336	46 119
Oktober	36,3	33	1 080	...	11,5	1 904	1 344	3 028	2 691	2 489	438	33 642
November	36,1	29	997	...	12,5	1 677	1 271	2 926	1 496	2 300	420	40 460
Dezember	38,7	28	935	...	12,1	1 375	1 345	3 278	3 121	2 429	454	41 807
1953												
Januar	37,4	31	913	...	8,7	1 083	1 323	3 160	4 269	2 299	450	38 166
Februar	35,9	29	902	...	7,8	1 556	1 021	3 110	4 318	2 217	444	32 917
März	38,3	29	1 013	...	8,5	1 632	1 013	3 125	4 720	2 409	483	34 957
April	36,3	25	1 017	...	5,9	1 428	924	3 296	4 272	2 361	478	35 391
Mai	39,9	22	1 054	...	6,2	1 405	932	3 247	4 002	2 388	495	36 322
Juni	37,9	22	1 016	...	6,0	1 468	961	2 958	3 804	2 388	410	37 817
Juli	45,0	7	1 023	...	6,6	1 831	943	2 797	3 625	2 428	483	34 038
August	40,9	22	1 022	...	5,6	1 781	697	2 791	3 188	2 376	424	38 805
September	42,2	24	1 044	1 778	1 026	3 020	3 281	2 400	481	39 685
Oktober	43,9	24	1 131	1 780	1 266	2 984	3 501	2 455	524	39 530
November	40,7	25	1 052	1 768	...	2 720	3 558	2 321	481	34 196
Dezember	35 269

* Gesamtförderung bereinigter Kohle.-

1) Steinkohle ohne Pechkohle; ohne Bayern.- 2) Förderung der norwegischen Bergwerke auf Spitzbergen.- 3) Einschl. geringer Mengen Braunkohle (1937 bis 1949 durchschnittlich pro Jahr 2 620 000 t).-

a) 1936.- b) 5 Wochen, die übrigen Monate 4 Wochen.- c) 1937 und 1938 einschl. Venezia Giulia. Die durchschnittliche Monatsproduktion ohne Venezia Giulia betrug 1937 = 34 000 t; 1938 = 50 000 t.- d) 1937 und 1938 Vorkriegsgebiet. 1937 betrug die durchschnittliche Monatsproduktion innerhalb der gegenwärtigen Grenzen 5 501 000 t.-

e) Ab 1950 Schätzungen der "Europäischen Wirtschaftskommission der Vereinten Nationen" (ECE).- f) 1939.- g) 1937 und 1938 frühere britische Provinzen und indische Staaten.

*) Revidierte Reihe.

Eisenerzförderung*

1000 t

Zeit	Europäische Länder										
	Bundesrep. Deutschl.	Belgien	Frankreich	Grossbritannien und Nordirland	Italien	Jugoslawien	Luxemburg	Nor- 1) wegen 2)	Österreich	Schweden	Spanien
	Eiseninhalt der Erze und Konzentrate (Annäherungswerte)										
	25 %	35 %	35 %	30 %	50 %	45 %	30 %	65 %	35 %	60 %	51 %
Ø 1937	589 ^{a)}	22,1	3 153	1 204	85	52	647	90	157	1 246	106
Ø 1938	900	15,1	2 764	1 004	84	51	428	123	222	1 161	212
Ø 1948	606	7,7	1 922	1 108	47	72	283	24	100	1 107	136
Ø 1949	759	3,8	2 619	1 134	48	69	345	31	124	1 144	156
Ø 1950	907	4,0	2 499	1 098	42	69	321	34	155	1 134	174
Ø 1951	1 077	6,8	2 929	1 251	48	48	469	36	197	1 283	194
Ø 1952	1 284	11,3	3 393	1 374	69	56	604	74	221	1 413	240
1952											
Juli	1 392	11,9	3 389	1 554 ^{b)}	79	64	651	73	248	1 389 ^{c)}	241
August	1 357	11,1	3 033	1 217	80	64	605	75	226	1 506	243
September	1 383	12,0	3 473	1 294	91	62	660	91	228	1 576	247
Oktober	1 436	12,8	3 689	1 532 ^{b)}	79	70	671	126	239	1 661	265
November	1 292	11,5	3 398	1 267 ^{b)}	70	59	575	106	222	1 435	228
Dezember	1 349	13,1	3 489	1 505 ^{b)}	67	51	586	99	211	1 248	236
1953											
Januar	1 424	12,1	3 686	1 320	69	37	655	97	228	1 399	257
Februar	1 264	11,4	3 455	1 331	72	37	612	93	223	1 412	240
März	1 418	12,0	3 817	1 699 ^{b)}	81	53	716	109	241	1 400	271
April	1 282	12,1	3 791	1 295	80	69	650	114	220	1 642	269
Mai	1 195	11,7	3 337	1 294 ^{b)}	101	71	665	112	211	1 476	275
Juni	1 184	10,7	3 953	1 529 ^{b)}	93	77	698	126	226	1 595	236
Juli	1 220	7,0	3 674	1 141	102	81	679	71	259	1 328	253
August	1 155	4,4	1 902	1 111 ^{b)}	80	82	525	92	218	1 410	233
September	1 198	4,7	3 771	1 481 ^{b)}	76	80	539	121	233	1 489	248
Oktober	1 207	4,5	3 924	1 171	72	71	515	131	253	1 446	240
November	1 110	4,6	3 577	1 186 ^{b)}	76	70	452	115	225
Dezember	964	...	3 488	1 509 ^{b)}	463

Zeit	Ausereuropäische Länder										
	Algerien	Canada ³⁾	Chile	Japan ²⁾	Marokko franz. spanisch	Mexiko	Tunesien	Südafrik. Union	Türkei	USA ⁵⁾	
	Eiseninhalt der Erze und Konzentrate (Annäherungswerte)										
	55 %	55 %	60 %	50 %	50 %	60 %	4)	55 %	60-65 %	65 %	50 %
Ø 1937	202	-	127	52	6	119 ^{e)}	8	79	38	-	6 104
Ø 1938	255	-	134	64	22	112 ^{e)}	8	68	42	6	2 409
Ø 1948	156	121	226	46	25	74	19	58	97	16	8 552
Ø 1949	212	278 ^{a)}	229	63	30	74	21	59	104	18	7 192
Ø 1950	214	273	246	69	27	79	24	63	99	18	8 302
Ø 1951	235	354	265	76	44	77	26	77	118	18	9 864
Ø 1952	257	394	193	86	54	81	28	81	146	32	8 264
1952											
Juli	281	819	53	107	51	82	26	105	167	40	2 828
August	288	629	106	101	75	83	29	96	164	35	15 214
September	279	600	209	100	64	64	27	96	163	37	16 167
Oktober	292	464	187	103	59	80	29	56	166	46	14 500
November	194	390	219	93	46	75	27	69	151	32	9 600
Dezember	248	245	228	75	61	112	28	72	148	16	3 312
1953											
Januar	269	196	229	67	53	85	31	75	154	10	3 441
Februar	281	201	237	80	49	72	30	65	162	9	3 266
März	328	156	228	85	49	70	34	86	169	12	4 179
April	356	293	242	77	47	76	27	96	168	30	10 131
Mai	197	688	213	79	38	79	28	77	169	45	14 516
Juni	166	667	245	79	48	62	32	102	157	44	15 746
Juli	323	784	202	109	46	81	28	102	158	48	15 971
August	271	710	254	106	40	79	26	101	161	42	15 721
September	283	722	239	109	48	90	33	101	146	39	15 386
Oktober	...	631	239	115	37	82	...	93	162	38	12 488
November	...	526	76	161	15	6 495
Dezember

* Wenn nicht anders vermerkt, beziehen sich die Zahlen auf die Förderung von Roherz einschl. manganhaltiger Eisenerze, jedoch ohne Schwefelkies.-

1) Einschl. Titan-Eisenerz.- 2) Gewinnung aufbereiteter Erze (Konzentrate).- 3) Einschl. einer beträchtlichen Menge gesinterter oder aufbereiteter Erze (Konzentrate).- 4) Nur Eiseninhalt.- 5) Ohne manganhaltige Eisenerze mit 5 vH mehr Manganinhalt.-

a) 1936.- b) 5 Wochen, übrige Monate 4 Wochen.- c) Monatszahlen umfassen ca. 85 bis 95 vH der Gesamtförderung.-

d) Ab April 1949 einschl. Neufundland.- e) 1937 und 1938 Ausfuhrzahlen.

Roheisenerzeugung*

1000 t

Zeit	Europäische Länder										
	Bundes- republik Deutschl. ¹⁾	Saar- gebiet	Belgien	Finnland	Frank- reich	Grossbrit. und 1) Nordirland	Italien	Jugo- slawien	Luxem- burg	Nieder- lande ²⁾	Nor- wegen
Ø 1937	1 048 ^{a)}	182	317	2,00	655	719	72,9	3,4 ^{d)}	209	26,0	15,1
Ø 1938	1 265	201	205	2,30	501	572	77,4	4,9 ^{d)}	129	22,3	14,5
Ø 1948	389	95	324	7,50	547	785	43,8	15,4	219	36,8	16,8
Ø 1949	595	132	312	8,15	695	804	37,1	16,8	198	36,2	19,5
Ø 1950	789 ^{b)}	140	303	5,36	647	816	47,7	18,8	208	37,8	18,9
Ø 1951	891	197	404	8,40	729	818	87,4	21,8	263	43,6	20,4
Ø 1952	1 073	213	398	8,98	814	908	100,3	24,0	256	44,9	22,1
1952											
Juli	1 107	214	348	9,80	810	1 026 ^{c)}	121,2	24,9	246	52,8	21,9
August	1 110	212	329	10,00	770	821	122,4	25,9	244	51,7	22,0
September	1 120	210	386	8,92	826	848	112,7	25,1	257	36,6	21,9
Oktober	1 168	229	415	9,62	871	1 037 ^{c)}	94,7	27,7	270	38,1	23,8
November	1 114	217	395	8,99	843	840	91,0	26,5	251	54,6	20,4
Dezember	1 102	219	419	9,25	857	1 048 ^{c)}	85,2	25,9	256	57,3	21,2
1953											
Januar	1 174	228	390	7,58	848	869	84,3	27,8	242	56,5	17,1
Februar	1 070	201	342	6,58	760	868	61,9	20,5	217	51,0	19,5
März	1 143	222	390	7,92	848	1 096 ^{c)}	80,0	25,2	248	55,3	21,0
April	976	205	375	8,84	789	864	96,0	24,4	236	52,6	24,6
Mai	950	202	368	8,93	779	873	125,0	22,6	237	51,8	22,7
Juni	945	206	378	9,21	772	1 070 ^{c)}	125,1	19,9	251	47,4	26,3
Juli	952	210	330	9,01	705	823	133,7	23,3	242	51,6	24,0
August	905	180	314	8,90	501	831	142,3	23,7	204	51,9	22,8
September	873	182	309	4,10	641	1 086 ^{c)}	124,3	23,5	207	43,5	23,8
Oktober	888	180	338	3,33	679	900	119,3	19,5	221	37,3	24,1
November	890	178	333	3,07	671	929 ^{b)}	109	23,3	208	39,5	21,9
Dezember	889	191	350	2,36	672	1 145 ^{b)}	108	...	209	55	...
Zeit	noch: Europäische Länder			Aussereuropäische Länder							
	Öster- reich ³⁾	Schweden ³⁾⁴⁾	Spanien	Austral. Bund ⁵⁾	Brasilien ³⁾	Canada	Indien ⁶⁾	Japan	Südafrik. Union	Türkei ²⁾	USA ¹⁾⁷⁾
Ø 1937	32,4	54,0	11,7	77	8,2	83	139	200	23,0	-	3 100
Ø 1938	45,9	55,7	36,9	79	10,2	64	131	223	24,5	-	1 589
Ø 1948	51,1	63,8	44,7	105	46,0	178	124	70	54,3	8,3	4 600
Ø 1949	69,8	67,6	52,4	88	42,6	179	136	134	59,0	9,4	4 098
Ø 1950	73,6	65,4	56,0	93	60,7	189	142	192	63,1	9,6	4 947
Ø 1951	87,5	70,9	55,8	112	64,7	212	154	269	67,0	12,9	5 385
Ø 1952	97,7	87,7	65,4	120	68,0	220	157	299	94,1	16,4	4 699
1952											
Juli	94,0	57,1 ^{c)}	66,9	124	72,2	222	152	297	96,2	18,7	910
August	96,8	89,7	66,5	135	72,7	216	156	287	97,9	19,5	5 290
September	90,9	95,1	66,1	153	71,3	218	152	286	95,1	13,8	5 592
Oktober	93,8	111,9 ^{e)}	68,7	160	72,7	217	163	287	102,6	19,7	5 910
November	95,8	96,1 ^{c)}	68,1	147	66,9	222	169	278	95,6	17,4	5 649
Dezember	96,1	94,8 ^{c)}	75,9	143	70,8	228	159	294	98,9	17,9	5 906
1953											
Januar	98,9	87,2	67,6	136	71,1	236	167	318	102,2	19,0	5 955
Februar	96,2	72,1	63,2	136	63,8	219	153	301	91,2	17,0	5 336
März	102,0	81,1	65,6	168	64,1	233	165	357	104,3	19,9	6 057
April	97,8	100,8 ^{c)}	67,8	161	64,7	234	157	357	98,5	19,0	5 653
Mai	104,8	102,9	64,8	148	80,7	258	161	286	97,6	18,1	5 976
Juni	113,3	84,0	71,5	154	80,8	252	134	395	99,3	17,2	5 782
Juli	114,9	39,0 ^{c)}	71,2	159	81,8	259	119	432	108,6	18,5	5 911
August	121,7	74,2 ^{c)}	67,9	161	77,9	253	121	428	107,9	17,4	5 871
September	119,9	91,9 ^{c)}	63,5	154	75,2	231	122	420	105,5	17,6	5 626
Oktober	112,3	92,3	71,1	165	...	248	163	424	99,4	18,7	5 895
November	121,1	85,2	...	160	...	239	...	415	102,8	17,0	5 480
Dezember	16	...

* Wenn nicht anders vermerkt, beziehen sich die Zahlen auf die Gesamtproduktion von Roheisen und Ferrolegierungen der Hochöfen und elektrischen Öfen.-

1) Ohne in elektrischen Öfen hergestellte Ferrolegierungen.- 2) Keine Produktion von Ferrolegierungen.- 3) Ohne Ferrolegierungen.- 4) Ohne Schwammeisen. Die Gesamtproduktion an Roh- und Schwammeisen in den Jahren 1948 bis 1950 enthielt im Durchschnitt jährlich 3,4 vH Schwammeisen.- 5) Jahreszahlen; 12 Monate umfassend, die am 30. Juni des genannten Jahres enden. Ohne "direct castings".- 6) 1937 und 1938 ohne "direct castings".- 7) Quelle: "American Iron and Steel Institute".-

a) 1936.- b) Ab März 1951 auch Roheisen und Ferrolegierungen, gewonnen mit eingeführten Brennstoffen auf Grund des USA-Kohle-Eisen-Vertrages.- c) 5 Wochen, in den übrigen Monaten 4 Wochen.- d) Ohne Ferrolegierungen.- e) 4 und 1/2 Woche.

Rohstahlerzeugung*

1000 t

Zeit	Europäische Länder										
	Bundes- republik Deutschl.	Saar- gebiet	Belgien	Finnland	Frank- reich	Großbrit. und Nordirland	Italien	Jugo- slawien	Luxem- burg	Nieder- lande ₁₎	Norwegen
Ø 1937	1 235 ^{a)b)}	196	322	3,97	660	1 099	175	14,1	209	3,2	5,8
Ø 1938	1 492	213	190	6,38	518	880	194	18,9	120	4,7	5,7
Ø 1948	463	102	326	8,56	603	1 260	177	30,7	204	27,8	6,2
Ø 1949	763	146	321	9,28	763	1 317	171	33,4	189	35,6	6,5
Ø 1950	1 010	158	315	8,48	721	1 380	197	35,7	204	40,9	6,8
Ø 1951	1 125	217	423	10,56	820	1 324	255	36,1	256	46,2	7,3
Ø 1952	1 317	235	425	12,56	906	1 390	295	36,9	250	57,1	8,1
1952											
Juli	1 377	241	352	7,04	863	1 391 ^{c)}	300	32,4	241	62,4	9,8
August	1 352	235	346	9,41	781	1 136	253	34,9	230	67,1	2,1
September	1 378	239	437	14,46	938	1 340	313	38,6	254	72,3	7,3
Oktober	1 464	261	459	16,12	1 001	1 665 ^{c)}	323	40,6	268	70,8	9,1
November	1 364	236	416	14,78	923	1 403	293	36,8	241	62,3	9,0
Dezember	1 335	237	454	13,48	963	1 594 ^{c)}	284	40,1	254	60,4	9,1
1953											
Januar	1 483	255	430	12,83	937	1 407	296	39,8	237	72,8	7,5
Februar	1 335	227	379	12,42	857	1 432	250	43,5	213	59,0	9,7
März	1 468	247	312	13,51	938	1 785 ^{c)}	255	39,9	242	72,6	9,5
April	1 277	223	405	13,35	892	1 416	245	37,7	232	63,0	9,8
Mai	1 165	222	379	10,88	858	1 425	267	38,5	226	65,5	8,5
Juni	1 259	239	404	9,06	912	1 716 ^{c)}	287	40,2	248	74,2	9,6
Juli	1 271	238	334	6,98	788	1 124	321	45,9	238	69,7	6,5
August	1 227	202	328	11,76	521	1 184	258	44,7	195	73,2	9,7
September	1 201	204	346	12,99	783	1 760 ^{c)}	300	41,8	203	78,4	10,2
Oktober	1 239	210	373	14,87	852	1 443	347	48,8	217	83,5	10,3
November	1 259	211	359	14,93	819	1 475	337	49,1	203	70,9	10,3
Dezember	1 236	207	381	14,15	843	1 631 ^{c)}	333	...	204

Zeit	noch: Europäische Länder				Ausereuropäische Länder							
	Öster- reich	Polen ₂₎	Schweden ₂₎	Spanien ₃₎	Austral. Bund ₄₎	Bra- silien	Canada	Indien	Japan	Südafrik. Union	Türkei	USA ₅₎
Ø 1937	54,7	122 ^{d)}	94	13,9	92	6,4	119	78	483	24	-	4 282
Ø 1938	56,1	120 ^{d)}	83	47,8	99	7,7	98	82	539	25	-	2 400
Ø 1948	54,0	163	105	52,0	117	40,3	242	106	143	50	8,5	6 701
Ø 1949	69,5	192	114	60,0	102	51,3	241	115	259	53	8,6	5 895
Ø 1950	78,9	210	120	67,9	105	65,7	256	122	403	68	7,6	7 321
Ø 1951	85,6	233	125	68,2	122	70,2	270	127	542	84	11,3	7 953
Ø 1952	88,1	265	139	75,6	129	74,7	281	134	582	105	12,7	7 043
1952												
Juli	93,8	267	84 ^{c)}	77,0	150	86,4	266	131	597	111	12,4	1 476
August	82,4		131	74,6	156	85,0	271	130	576	111	12,6	7 710
September	86,6		143	77,6	155	88,8	261	134	560	117	11,3	8 221
Oktober	82,8		173 ^{e)}	83,7	169	77,7	279	134	609	117	14,0	8 897
November	85,5		159 ^{c)}	80,7	157	74,9	280	141	571	104	13,9	8 563
Dezember	89,8		143 ^{c)}	79,3	155	79,2	290	144	526	103	16,4	8 791
1953												
Januar	95,5	...	147	71,6	160	77,6	315	149	526	107	14,2	8 979
Februar	100,1		147	71,1	147	66,0	296	128	520	99	12,9	8 103
März	98,2		153	79,9	167	75,1	333	138	636	109	16,3	9 224
April	90,3	...	147 ^{c)}	80,4	161	77,8	329	125	628	116	13,0	8 660
Mai	96,2		155	77,0	175	83,0	335	127	651	112	13,2	9 069
Juni	99,9		131	74,7	174	80,3	320	117	640	112	13,5	8 531
Juli	107,4	...	55 ^{c)}	68,1	188	89,8	293	106	686	110	13,2	8 415
August	111,6		142	70,1	190	88,0	307	102	667	114	10,0	8 533
September	115,0		173 ^{c)}	72,3	174	85,2	299	104	650	110	12,5	8 059
Oktober	119,5	...	180	69,8	191	...	329	135	697	108	15,4	8 584
November	123		166	...	185	...	302	...	687	105	15,0	7 884
Dezember	13	7 200

* Wenn nicht anders vermerkt, beziehen sich die Zahlen auf die Gesamtproduktion von Rohstahlblöcken, Stahlguss und Spezial-Stahllegierungen. Ohne Schweisstahl.-

1) Im Siemens-Martinverfahren und in elektrischen Öfen hergestellter Rohstahl.- 2) Rohstahlblöcke und guter Guss.- 3) Nur Rohstahlblöcke.- 4) Monatszahlen: Nur Rohstahlblöcke. Jahreszahlen: 12 Monate umfassend, die am 30. Juni des angegebenen Jahres enden.- 5) Quelle: "American Iron and Steel Institute".-

a) 1936.- b) 1936, 1938 und ab Januar 1950 einschl. gesamtem flüssigen Guss für Stahlform.- c) 5 Wochen, die übrigen Monate 4 Wochen.- d) 1937 und 1938 Vorkriegsgebiet.- e) 4 und eine 1/2 Woche.

Gewinnung von Blei*

1000 t

Zeit	Europäische Länder								Ausereuropäische Länder				
	Bundesrepublik Deutschland 1)	Belgien 2)	Frankreich 3)	Großbritannien und 4) Nordirland	Italien 5)	Jugoslawien	Österreich 6)	Spanien	Austral. Bund 7)	Canada 8)	Mexiko 9)	Tunesien 10)	USA 11)
1937	8,5 ^{a)}	7,1	3,2	1,0	3,3	0,3	0,9	2,6	19,3	15,1	18,2	2,1	40,3
1938	...	8,6	3,6	0,9	3,7	0,7	0,8	2,7	18,8	15,1	23,5	2,0	30,9
1948	4,1	5,5 ^{b)}	2,9	3,1	2,2	4,1	0,7	1,8	16,1	12,1	16,1	1,5	38,7
1949	8,1	5,4	4,5	3,0	2,2	4,7	0,7	2,3	15,6	11,0	18,4	1,6	41,0
1950	9,8	5,4	5,1	6,2	3,1	4,8	0,8	2,9	16,7	12,9	19,8	2,0	43,2
1951	10,1	5,8	4,0	6,2	3,0	5,0	0,8	3,4	16,7	12,2	18,8	1,9	36,8
1952	9,8	6,3	4,3	7,3	2,9	5,6	0,8	3,5	16,4	13,8	20,5	2,1	40,3
1952													
Juli	8,7	5,5	2,6	7,7	1,8	5,8	0,7	2,4	19,3	10,2	30,3	3,6	34,0
August	9,2	5,3	4,7	6,3	2,6	5,7	0,6	3,1	20,2	10,5	9,5	2,6	38,0
September	8,3	5,6	4,5	8,3	4,0	5,8	0,8	3,8	19,0	15,6	28,7	1,7	38,8
Oktober	9,7	6,2	4,9	9,3	4,3	5,9	1,0	3,9	19,0	16,6	17,6	2,7	46,7
November	10,6	6,3	4,1	6,4	4,5	6,5	1,1	3,6	19,0	15,9	23,5	1,6	45,2
Dezember	10,8	6,4	4,4	6,1	2,8	5,3	1,1	4,1	13,0	16,5	20,5	1,9	44,1
1953													
Januar	9,9	6,6	4,3	5,5	1,2	6,4	0,3	4,1	3,2	13,9	19,3	1,5	42,9
Februar	10,1	6,6	4,1	5,5	2,6	6,3	1,0	4,9	8,2	12,9	18,6	3,4	41,2
März	11,0	6,6	4,8	5,9	3,1	6,4	1,1	3,7	19,9	13,7	22,9	1,5	43,5
April	10,6	6,4	4,4	6,6	4,0	6,3	0,9	3,8	18,4	12,5	14,0	3,3	42,4
Mai	10,9	6,3	4,5	7,4	4,4	6,0	0,9	4,2	18,3	14,8	25,4	1,7	39,2
Juni	11,3	5,6	3,8	7,7	2,9	6,0	0,4	4,8	19,3	13,5	14,2	2,5	33,5
Juli	10,4	5,6	3,0	7,0	2,1	5,5	0,2	3,4	21,2	8,8	17,1	2,2	36,5
August	9,5	5,6	3,5	7,6	2,1	5,7	1,3	3,9	20,6	10,5	18,8	2,6	34,5
September	9,8	5,8	5,9	6,9	3,0	5,3	1,0	3,6	20,6	11,2	17,5	2,3	38,2
Oktober	11,5	5,9	5,6	6,4	4,6	6,3	1,1	5,1	21,9	2,4	40,6
November	11,8	...	5,0	5,9	4,1	4,6	22,0	47,7
Dezember	12,4	...	6,0	44,2

* Wenn nicht anders vermerkt, beziehen sich die Zahlen auf die Hüttengewinnung von primärem Rohblei aus heimischen und fremden Erzen sowie Konzentraten (einschl. Antimonblei).-

1) Hüttenweich- und Feinblei, geringe Mengen Sekundärblei enthaltend.- 2) Einschl. Bleilegierungen.- 3) Nur Weichblei.- 4) Raffinadeblei. 1937 und 1938 Raffinadeblei aus heimischen und fremden Erzen. Ab 1948 Sekundärblei einschl. geringer Mengen Raffinadeblei aus heimischen Erzen.- 5) Raffinadeblei einschl. Bleibarenenausfuhr.- 6) Raffinadeblei.- 7) Bleihalt geförderter Erze.- 8) Raffinadeblei aus heimischen und fremden Erzen einschl. geringer Mengen Sekundärblei. Quelle: "American Bureau of Metal Statistics".-

a) 1936 Bundesrepublik ohne Rheinland-Pfalz, Baden, Württemberg-Hohenzollern und Lindau.- b) Ab 1948 einschl. geringer Mengen Sekundärblei.

Gewinnung von Zink*

1000 t

Zeit	Europäische Länder								Ausereuropäische Länder				
	Bundesrepublik Deutschland 1)	Belgien 2)	Frankreich 3)	Großbritannien und 4) Nordirland	Italien 5)	Jugoslawien	Norwegen 6)	Spanien	Austral. Bund 7)	Canada 8)	Japan 9)	Mexiko 10)	USA 11)
1937	8,0 ^{a)}	18,8	4,7	5,3	3,2	0,4	3,4	0,2	5,9	12,0	4,1	12,9	42,1
1938	...	17,5	5,1	4,7	2,8	0,4	3,9	0,6	5,9	13,0	4,7	14,3	33,7
1948	3,5	12,8	4,7	6,1	2,2	0,6	3,5	1,8	6,9	14,9	1,8	15,0	59,6
1949	7,2	14,7	5,1	5,4	2,2	0,8	3,4	1,6	6,9	15,6	2,7	14,9	61,6
1950	10,2	14,8	6,0	6,0	3,2	1,0	3,6	1,8	7,1	15,5	4,1	18,6	63,8
1951	11,7	16,7	6,2	5,9	3,9	1,1	3,4	1,8	6,5	16,6	4,7	15,0	66,6
1952	12,3	15,6	6,7	5,8	4,6	1,2	3,2	1,8	7,4	16,8	5,8	18,9	68,7
1952													
Juli	12,6	14,7	6,6	5,2	4,8	1,1	3,8	1,6	7,4	17,7	6,0	17,1	66,9
August	12,0	14,1	6,5	5,0	5,0	1,2	4,0	1,7	7,4	17,1	5,9	24,5	67,6
September	11,7	14,5	5,0	6,8	4,8	1,2	3,8	1,7	7,2	16,6	5,7	18,6	65,3
Oktober	12,2	14,8	6,9	5,5	4,6	1,3	3,4	1,7	7,5	17,9	6,2	29,4	68,8
November	11,6	15,3	7,0	5,5	4,6	1,3	3,1	1,7	7,2	14,6	5,7	17,2	67,3
Dezember	12,5	15,7	7,2	8,3	3,6	1,3	3,3	1,9	7,5	16,6	5,5	15,9	69,6
1953													
Januar	12,4	16,4	7,0	5,1	3,4	1,2	3,7	1,9	7,5	16,6	5,7	17,2	70,3
Februar	11,0	16,7	6,1	5,6	3,3	1,1	2,8	1,8	6,8	17,0	5,2	10,8	66,0
März	12,2	17,3	7,5	7,1	4,2	1,4	3,6	2,0	7,5	18,8	6,7	15,8	72,0
April	11,7	17,3	7,3	5,7	5,0	1,4	3,3	2,0	7,2	18,1	6,7	12,5	69,4
Mai	12,0	17,4	7,3	5,8	6,0	1,3	3,1	1,9	7,4	18,2	6,7	19,0	70,8
Juni	11,8	16,1	6,5	7,2	5,9	1,3	3,2	1,9	6,9	18,7	6,6	14,1	70,4
Juli	12,2	15,3	6,8	5,6	5,7	1,2	1,7	1,8	7,2	19,6	7,1	20,7	70,1
August	12,5	14,7	4,8	5,4	5,8	1,1	3,4	1,7	7,6	19,7	7,1	22,0	71,8
September	12,5	14,8	5,9	6,7	5,5	1,2	4,1	1,7	7,5	19,2	6,7	21,9	70,0
Oktober	13,1	15,1	6,6	5,3	5,4	1,2	3,9	2,0	8,5	19,8	6,8	...	72,3
November	13,1	...	6,8	7,5	2,6	...	8,5	19,1
Dezember	13,7	...	6,5

* Wenn nicht anders vermerkt, beziehen sich die Zahlen auf die Hüttengewinnung von primärem Rohzink aus heimischen und fremden Erzen und Konzentraten sowie auf elektrolytisch gewonnenes Zink.-

1) Hüttenverzierung, geringe Mengen Sekundärzink enthaltend.- 2) Einschl. Zinklegierungen und Sekundärzink.- 3) Plattenzink (slab zinc).- 4) Plattenzink, hauptsächlich elektrolytisch gewonnen.- 5) Elektrolytisch gewonnenes Zink.- 6) Jahreszahlen, 12 Monate umfassend, die am 30. Juni des angegebenen Jahres enden.- 7) Raffinadezink.- 8) Raffinadezink einschl. geringer Mengen Sekundärzink.- 9) Zinkinhalt geförderter Erze.- 10) Quelle: "American Bureau of Metal Statistics".-

a) 1936 einschl. Zinkstaub.

Erdölförderung*

1000 t

Zeit	Europäische Länder					Aussereuropäische Länder						
	Bundesrepublik Deutschland	Frankreich	Italien	Jugoslawien	Niederlande	Ägypten	Argentinien	Bahrein-Inseln ¹⁾	Brunei	Canada ²⁾	Kolumbien	Ecuador
Ø 1937	37 ^{a)}	5,9	1,20	-	-	14	187	89	43	32	233	24
Ø 1938	46	6,0	1,10	0,1	-	19	199	95	59	75	248	25
Ø 1948	53	4,3	0,77	3,0	41	157	280	125	224	132	279	28
Ø 1949	70	4,8	0,76	5,3	52	190	272	126	280	228	349	28
Ø 1950	93	10,6	0,68	9,2	59	217	283 ^{b)}	126	343	312	400	29
Ø 1951	114	24,5	1,47	12,3	60	194	295 ^{b)}	126	415	510	451	30
Ø 1952	146	29,1	5,29	12,6	60	196	295	126	423	652	454	31
1952												
Juli	152	31,5	6,53	12,6	62	193	314	128	} 427	750	474	31
August	153	30,9	6,55	13,2	62	194	316	128		771	477	30
September	151	29,5	6,41	13,9	59	182	305	124		765	439	32
Oktober	157	30,0	7,29	13,7	59	203	286	128	} 416	790	438	33
November	156	29,3	7,14	13,1	56	198	275	124		717	437	32
Dezember	165	28,6	7,45	13,7	55	204	278	128		747	456	33
1953												
Januar	164	29,9	7,48	13,5	58	202	307	128	} 402	680	467	33
Februar	150	26,9	6,77	13,0	44	186	302	115		613	430	29
März	172	29,9	7,47	13,6	69	208	334	128		643	494	32
April	174	29,4	7,33	12,9	69	203	332	124	} 396	693	477	32
Mai	183	30,3	7,55	13,6	72	207	331	127		789	461	33
Juni	180	29,9	7,21	13,3	68	197	332	124		876	446	32
Juli	191	31,6	7,24	14,2	72	176	339	128	} ...	1 033	470	32
August	194	31,3	7,11	14,5	71	201	338	128		1 065	453	33
September	191	31,0	6,80	14,1	71	194	341	124		1 059	459	32
Oktober	199	32,8	7,0	14,9	78	208	351	128	}	476	35
November	191	31,7	6,8	16,7	74	124		...	457	...
Dezember	198	128	

Zeit	noch: Aussereuropäische Länder										
	Irak	Iran ³⁾	Japan	Koweit ⁴⁾	Mexiko	Peru	Republik Indonnesien	Saudi-Arabien ⁵⁾	Trinidad	USA	Venezuela
Ø 1937	355	861	29	-	561	192	605	1	188	14 805	2 315
Ø 1938	358	863	29	-	457	175	616	6	215	14 253	2 344
Ø 1948	286	2 106	14	533	698	156	361	1 605	243	23 061	5 843
Ø 1949	339	2 270	17	1 032	652	165	494	1 955	249	21 027	5 751
Ø 1950	540	2 688	25	1 441	864	167	534	2 242	250	22 529	6 520
Ø 1951	696	1 404	28	2 361	922	179	620	3 123	252	25 659	7 419
Ø 1952	1 468	112	26	3 136	921	181	710	3 392	257	26 153	7 885
1952											
Juli	1 291	127	27	3 467	898	187	737	3 555	265	25 872	7 998
August	1 776	102	26	3 041	924	187	717	3 413	266	26 411	7 650
September	1 894	99	25	3 060	889	177	719	3 311	255	26 785	7 360
Oktober	2 073	94	27	3 216	913	185	769	3 197	262	27 677	7 840
November	1 853	91	25	3 282	889	179	764	3 090	256	26 659	7 788
Dezember	2 007	94	25	3 022	939	184	837	3 063	263	28 033	8 270
1953											
Januar	2 135	94	26	3 423	926	190	810	3 263	270	27 837	8 120
Februar	1 852	94	23	3 075	848	171	776	2 991	243	25 169	7 040
März	2 260	106	25	3 298	935	175	784	3 361	275	27 734	7 790
April	2 196	96	19	3 535	864	166	831	3 476	269	26 492	7 630
Mai	2 300	131	26	3 828	765	181	866	3 709	279	27 135	7 880
Juni	2 263	153	25	3 744	778	177	864	3 563	265	27 101	7 670
Juli	2 322	155	27	3 711	893	186	862	3 802	272	28 041	7 850
August	2 315	144	27	3 737	889	185	923	3 580	273	27 953	7 645
September	2 305	103	27	3 403	840	165	840	3 381	267	26 947	7 500
Oktober	2 266	119	27	4 054	855	173	...	3 560	281	26 590	...
November	...	91	26	3 283	272	25 797	...
Dezember	3 594

Zeit	noch: Aussereuropäische Länder										
	Irak	Iran ³⁾	Japan	Koweit ⁴⁾	Mexiko	Peru	Republik Indonesien	Saudi-Arabien ⁵⁾	Trinidad	USA	Venezuela
Ø 1937	355	861	29	-	561	192	605	1	188	14 805	2 315
Ø 1938	358	863	29	-	457	175	616	6	215	14 253	2 344
Ø 1948	286	2 106	14	533	698	156	361	1 605	243	23 061	5 843
Ø 1949	339	2 270	17	1 032	652	165	494	1 955	249	21 027	5 751
Ø 1950	540	2 688	25	1 441	864	167	534	2 242	250	22 529	6 520
Ø 1951	696	1 404	28	2 361	922	179	620	3 123	252	25 659	7 419
Ø 1952	1 468	112	26	3 136	921	181	710	3 392	257	26 153	7 885
1952											
Juli	1 291	127	27	3 467	898	187	737	3 555	265	25 872	7 998
August	1 776	102	26	3 041	924	187	717	3 413	266	26 411	7 650
September	1 894	99	25	3 060	889	177	719	3 311	255	26 785	7 360
Oktober	2 073	94	27	3 216	913	185	769	3 197	262	27 677	7 840
November	1 853	91	25	3 282	889	179	764	3 090	256	26 659	7 788
Dezember	2 007	94	25	3 022	939	184	837	3 063	263	28 033	8 270
1953											
Januar	2 135	94	26	3 423	926	190	810	3 263	270	27 837	8 120
Februar	1 852	94	23	3 075	848	171	776	2 991	243	25 169	7 040
März	2 260	106	25	3 298	935	175	784	3 361	275	27 734	7 790
April	2 196	96	19	3 535	864	166	831	3 476	269	26 492	7 630
Mai	2 300	131	26	3 828	765	181	866	3 709	279	27 135	7 880
Juni	2 263	153	25	3 744	778	177	864	3 563	265	27 101	7 670
Juli	2 322	155	27	3 711	893	186	862	3 802	272	28 041	7 850
August	2 315	144	27	3 737	889	185	923	3 580	273	27 953	7 645
September	2 305	103	27	3 403	840	165	840	3 381	267	26 947	7 500
Oktober	2 266	119	27	4 054	855	173	...	3 560	281	26 590	...
November	...	91	26	3 283	272	25 797	...
Dezember	3 594

* Wenn nicht anders vermerkt, beziehen sich die Zahlen auf die Förderung von Erdöl, ohne Naturgasolin und Schieferöl. In vielen Fällen werden die Angaben von Original-Flüssigkeitsmassen umgerechnet.-

1) Produktion der "Bahrein Petroleum Company".- 2) 1937 bis 1951 einschl. Naturgasolin.- 3) 1937 bis August 1951 Förderung der "Anglo-Iranian Oil Company". Ab Oktober 1951 Förderung der "National-Iranian Oil Company". Quelle: "Oil and Gas Journal".- 4) Quelle: "Petroleum Press Service".- 5) Quelle: "Arabian-American Oil Company".- a) 1936.- b) Ab November 1951 Quelle: "Petroleum Press Service".

Elektrizitätserzeugung*

Mill. kWh

Zeit	Europäische Länder													
	Bundes- republik- Deutsch- land 1)	Saar- gebiet 1)	Belgien	Däne- mark 2)	Finn- land 1)	Frank- reich 1) 3)	Gross- bri- tannien	Irland	Italien 1) 4)	Jugo- slawien	Luxem- burg 1)	Nieder- lande 5)	Nor- wegen 1) 6)	Öster- reich 7)
Ø 1937	...	103	462	62,8	232	1 514	1 908	25,8	1 286	76	46,9	184	750	152
Ø 1938	2 591,1	108	440	68,5	259	1 548	2 031	29,5	1 295	91	38,5	199	803	...
Ø 1948	2 713,9	104	654	130,4	247	2 297	3 835	57,4	1 891	167	48,4	344	1 037	351
Ø 1949	3 222,6	129	682	136,3	296	2 380	4 050	63,1	1 993	182	51,7	390	1 265	350
Ø 1950	3 668,1	131	706	151,2	347	2 623	4 543	75,3	2 057	201	58,1	456	1 444	409
Ø 1951	4 279,6	151	791	178,1	384	3 002	4 964	84,0	2 375	213	67,5	483	1 443	473
Ø 1952	4 684,0	152	789	194,4	375	3 208	5 166	94,5	2 511	225	69,3	526	1 534	523
1952														
Juli	4 420,4	141	689	128,9	294	3 992	4 108	76,5	2 722	201	66,7	448	1 295	588
August	4 515,2	142	700	170,5	339	2 688	4 001	72,4	2 455	201	63,6	455	1 400	556
September	4 759,3	141	792	194,3	404	3 094	4 815	86,0	2 573	208	67,6	523	1 474	552
Oktober	5 173,4	150	856	219,2	427	3 367	5 526	100,2	2 636	254	71,8	599	1 621	538
November	5 101,0	142	813	231,8	432	3 374	5 947	111,3	2 518	256	70,5	613	1 617	503
Dezember	5 294,6	146	861	255,9	434	3 662	6 525	125,6	2 568	271	75,8	644	1 657	505
1953														
Januar	5 277,9	160	866	253,1	457	3 631	6 609	125,7	2 627	255	74,7	665	1 652	504
Februar	4 665,1	149	781	228,1	405	3 146	5 802	108,9	2 359	230	66,1	577	1 539	430
März	5 053,8	157	839	215,6	441	3 287	5 992	112,4	2 478	251	74,7	608	1 626	472
April	4 617,1	141	772	161,1	409	3 157	5 269	102,5	2 417	245	71,1	541	1 552	545
Mai	4 532,9	136	738	151,3	437	3 080	4 856	88,6	2 670	243	70,9	524	1 529	605
Juni	4 592,0	140	769	143,8	370	3 213	4 626	84,2	2 668	245	73,8	508	1 408	627
Juli	4 746,2	144	698	134,5	377	3 094	4 489	87,2	2 881	238	76,5	494	1 358	677
August	4 860,5	138	759	174,6	390	2 553	4 391	80,5	2 616	238	69,2	513	1 510	643
September	5 166,3	143	831	187,0	498	3 122	5 018	92,5	2 707	241	70,8	584	1 608	600
Oktober	5 632,3	148	904	216,4	497	3 417	5 828	112,0	2 837	261	78,3	676	1 718	590
November	5 573,7	...	894	231	492	3 512	6 099	121,0	2 803	270	...	692	1 758	562
Dezember	3 591,7	485	3 690	6 533	130,5
Zeit	noch: Europäische Länder							Aussereuropäische Länder						
	Polen 8)	Portu- gal 1)	Schweden 1)	Schweiz 9)	Spanien 1)	Argen- tinien	Austral. Bund 1) 10)	Brasi- lien 11)	Canada 12)	Indien	Japan 1)	Süd- afrikan. Union 1)	Türkei 1)	USA 1)
Ø 1937	302	33,8	665	440	206	183	331	85	2 307	.	2 226	432	...	12 206
Ø 1938	331	35,5	680	446	229	194	363	93	2 180	.	2 408	478	26,1	11 830
Ø 1948	626	67,0	1 174	720	509	326	697	204	3 532	381	2 644	772	56,2	28 067
Ø 1949	679	69,7	1 337	647	468	343	754	226	3 889	410	3 001	827	61,4	28 712
Ø 1950	784	78,1	1 515	760	576	369	792	238	4 242	425	3 236	906	65,8	32 327
Ø 1951	...	86,2	1 632	854	692	393	875	249	4 785	489	3 426	972	73,8	36 027
Ø 1952	...	111,1	1 724	904	705	392	942	257	5 149	517	3 668	1 045	88,8	38 549
1952														
Juli	...	110,1	1 437	1 069	661	408	1 082	266	4 841	534	3 874	1 106	75,0	37 007
August	...	106,6	1 596	997	646	396	1 042	261	4 968	532	3 677	1 099	78,3	39 752
September	...	107,1	1 728	946	705	389	992	257	4 993	530	3 622	1 061	79,6	38 759
Oktober	...	107,2	1 879	901	704	387	1 018	257	5 419	548	3 743	1 074	91,6	40 511
November	...	104,0	1 872	848	762	373	965	255	5 221	530	3 644	1 046	154,2	39 351
Dezember	...	134,0	1 916	883	698	385	972	257	5 536	552	3 765	1 035	101,7	42 310
1953														
Januar	...	140,9	1 895	860	835	384	939	255	5 657	536	3 515	1 038	93,1	42 656
Februar	...	125,6	1 735	747	654	350	932	240	5 255	499	3 168	987	83,8	39 165
März	...	115,5	1 809	798	579	411	1 052	250	5 780	538	3 979	1 098	85,9	42 993
April	...	110,6	1 880	881	850	395	1 017	248	5 742	531	3 815	1 064	71,8	41 510
Mai	...	111,2	1 828	991	711	415	1 021	264	5 758	560	4 074	1 149	72,8	41 995
Juni	...	101,9	1 708	1 082	718	428	1 160	264	5 265	549	4 064	1 134	84,2	42 733
Juli	...	102,7	1 449	1 141	719	452	1 222	264	5 181	588	4 192	1 191	92,9	43 927
August	...	97,0	1 778	1 124	728	428	1 198	260	5 089	588	3 892	1 189	91,8	44 497
September	...	98,3	1 911	958	718	...	1 130	...	5 089	576	3 873	1 122	100,1	42 923
Oktober	...	114,9	2 097	941	728	...	1 158	...	5 510	583	3 982	1 149	100,8	43 751
November	...	166,4	2 126	833	5 446	...	3 861	1 123
Dezember

* Wenn nicht anders vermerkt, beziehen sich die Zahlen auf die Elektrizitätserzeugung der öffentlichen Werke.-

1) Einschl. Eigenanlagen (Betriebe, die Elektrizität hauptsächlich für den Eigenbedarf erzeugen).- 2) Erzeugung der öffentlichen Werke in vH der Gesamterzeugung (annähernd): 1937 = 70 vH; 1949 = 80 vH.- 3) Nur Werke mit einer verfügbaren Leistung von über 1 000 kW (hydro-elektrische Kraftwerke) und über 5 000 kW (thermo-elektrische Kraftwerke). Damit wurden 1938 = 90 vH und 1949 = 95 vH der Gesamterzeugung erfasst.- 4) Monatszahlen repräsentieren annähernd 97 vH der Gesamterzeugung (erfasst sind 182 Werke).- 5) Einschl. Stromabgabe der Eigenanlagen der Industrie.- 6) Einschl. der Kraftwerke mit verfügbarer Leistung von 1 000 kW und mehr.- 7) Erfasst werden annähernd 65 vH der Gesamterzeugung. Ohne Eigenanlagen der Eisenbahn und Industrie.- 8) 1937 und 1938 Vorkriegsstand. Erzeugung öffentlicher Werke und Eigenanlagen mit verfügbarer Leistung von 1 000 kW und mehr. Ab 1948 alle Kraftwerke mit verfügbarer Leistung von 1 000 kW und mehr.- 9) Einschl. Stromabgabe der Eigenanlagen der Eisenbahn und Industrie. Die somit erzeugte Menge brachte 1937 = 75 vH und 1949 = 80 vH der Gesamterzeugung aus.- 10) Jahreszahlen: 12 Monate umfassend, die am 30. Juni des angegebenen Jahres enden.- 11) Stromabgabe in Rio de Janeiro und São Paulo.- 12) Erzeugung öffentlicher Werke mit einer Jahresleistung von über 1 000 000 kWh, was annähernd 90 vH der von öffentlichen Werken, Eigenanlagen des Bergbaues und der verarbeitenden Industrie erzeugten Elektrizität ausmacht.- 13) Die Zahlen für 1937 und 1938 beziehen sich auf die öffentlichen Werke (annähernd 85 vH der von öffentlichen Werken und Eigenanlagen der Industrie mit verfügbarer Leistung von 500 kW und mehr erzeugten Elektrizität), ab 1948 auf den Ertrag der 10 Hauptwerke und die aus anderen Quellen bezogene Strommenge. Insgesamt annähernd 95 vH der Erzeugung aller öffentlichen Werke.- 14) Erzeugung öffentlicher Werke und Eigenanlagen ungefähr 95 vH der Gesamterzeugung.-

a) Darunter 3 443,2 kWh der öffentlichen Werke.- b) Nur öffentliche Werke.- c) 1937 und 1938 Vorkriegsstand.- d) Ab 1950 einschl. Nettomenge der nach Neufundland ausgeführten Elektrizität (10,8 Mill. kWh im Januar 1951).- e) Monatszahlen: annähernd 90 bis 95 vH der Gesamterzeugung.

Gaserzeugung

Gewinnung von Naturgas* und Gaserzeugung in Gaswerken**

Mill. cbm

Zeit	Europäische Länder				Aussereuropäische Länder						Europäische Länder				
	Frankreich	Italien	Jugoslawien	Österreich ¹⁾	Brunei	Canada	Mexiko	Japan	USA ²⁾	Venezuela	Bundesrepublik Deutschland	Saargebiet	Belgien ³⁾	Dänemark ⁴⁾	
	Naturgasgewinnung*										Gaserzeugung in Gaswerken**				
Ø 1937	-	1,3	.	-	6,7	76	81,3	4,43	3 030	64	20,6	
Ø 1938	-	1,4	.	-	7,5	79	92,4	4,21	2 795	269	.	.	57	21,7	
Ø 1948	14,5	9,8	0,7	4,33	46,8	138	104,0	4,27	6 831	1 110	.	97	142	29,2	
Ø 1949	19,0	19,5	0,7	4,95	48,3	177	113,5	4,84	7 334	1 178	995,1	112	136	30,8	
Ø 1950	20,5	42,0	1,2	4,18	62,8	160	139,8	5,76	8 761	1 315	1 107,8	110	121	32,3	
Ø 1951	23,7	79,7	1,1	4,01	86,5	185	198,1	6,90	10 016	1 596	1 340,0	126	144	32,2	
Ø 1952	23,0	119,6	1,2	4,00	91,2	226	220,1	7,59	11 058	1 748	1 495,1	129	148	32,6	
1952															
Juli	20,6	104,6	0,9	2,95	92,1	171	213,9	7,40	8 069	1 716	1 503,1	130	136	27,6	
August	19,7	89,7	1,0	2,66		178	228,5	7,30	8 608	1 742	1 520,2	130	140	30,2	
September	19,9	122,0	1,3	4,00		183	227,5	7,70	8 964	1 691	1 506,6	127	143	31,7	
Oktober	21,2	136,7	1,2	4,44	89,3	217	223,5	7,90	10 247	1 774	1 581,1	132	145	33,6	
November	22,5	145,1	1,2	4,57		263	227,5	8,90	11 852	1 755	1 557,3	126	142	33,4	
Dezember	25,9	172,9	1,5	5,05		305	241,2	8,50	14 006	1 778	1 622,2	129	154	35,4	
1953															
Januar	26,7	212,2	2,9	5,14	94,1	338	221,7	8,80	15 034	1 778	1 628,5	130	156	34,1	
Februar	23,0	201,7	2,4	4,92		262	201,9	8,19	13 672	1 526	1 480,6	118	139	31,9	
März	23,0	205,6	9,2	5,42		272	230,6	9,32	13 718	1 699	1 641,1	133	159	33,6	
April	19,9	171,2	5,5	4,54	96,7	241	232,7	8,17	12 374	1 685	1 548,2	122	148	31,3	
Mai	17,0	179,2	5,6	4,17		200	233,5	8,60	10 969	1 755	1 548,6	122	149	31,2	
Juni	17,2	164,3	7,1	3,67		170	230,8	8,58	9 724	1 724	1 523,3	121	145	28,4	
Juli	17,9	164,6	6,3	2,94	108,8	157	252,7	8,94	9 067	1 740	1 584,5	122	135	27,1	
August	16,1	148,3	6,6	3,45		163	244,3	9,17	9 052	1 708	1 566,7	118	139	30,2	
September	18,9	192,9	5,7	4,51		190	...	9,38	9 286	1 690	1 515,3	116	142	31,8	
Oktober	21,0	192,3	7,4	9,97	10 377	1 799	1 540,5	...	152	32,7	
November	21,9	223,6	7,2	5,79		10,06	11 979	...	1 449,5	32,7
Dezember	6,53		1 340,9

Zeit	noch: Europäische Länder										Aussereuropäische Länder				
	Frankreich ⁵⁾	Grossbritannien ⁶⁾	Irland ⁷⁾	Italien	Jugoslawien	Niederlande ⁸⁾	Norwegen ⁹⁾	Österreich ¹⁰⁾	Portugal ⁷⁾	Spanien ⁹⁾¹¹⁾	Argentinien	Australien ⁹⁾¹¹⁾	Canada ⁹⁾¹²⁾	Japan ⁵⁾¹³⁾	USA ¹⁴⁾
	noch: Gaserzeugung in Gaswerken**														
Ø 1937	...	824	97	3,49	26,9	1,10	11,3	7,6	47,5	36,1	77,8	899
Ø 1938	149	824	...	107	.	97	3,63	24,8	1,10	11,8	...	49,4	35,9	91,3	891
Ø 1948	209	1 199	11,7	127	2,06	117	3,89	28,2	2,91	19,5	16,8	85,7	60,4	62,0	1 393
Ø 1949	209	1 220	12,2	132	2,25	121	3,64	29,9	3,13	21,3	18,7	86,7	61,1	76,1	1 329
Ø 1950	202	1 281	12,8	131	2,43	133	3,78	29,7	3,26	22,3	21,3	81,9	63,8	89,2	1 348
Ø 1951	203	1 329	13,9	156	2,38	140	3,96	25,5	3,65	23,4	22,9	89,3	66,4	116,4	1 241
Ø 1952	207	1 345	13,9	169	1,97	146	4,21	24,8	4,03	25,0	24,6	94,9	62,1	134,8	1 134
1952															
Juli	170	949	12,1	157	1,95	133	2,59	18,7	3,54	21,9	29,5	115,2	53,2	116,8	802
August	153	973		152	1,94	133	2,79	18,2	3,02	20,3	29,6	109,2	47,7	115,0	676
September	183	1 429 ^{a)}		162	1,94	133	3,44	22,5	3,00	21,7	28,3	99,9	51,6	117,5	745
Oktober	210	1 270	14,8	176	1,94	145	4,28	26,4	3,94	25,9	26,5	98,3	58,9	132,6	844
November	230	1 435 ^{a)}		180	1,86	162	4,91	26,6	4,28	26,1	23,7	92,6	63,3	139,6	1 046
Dezember	252	1 879 ^{a)}		190	1,91	174	5,32	30,0	4,78	20,3	22,7	90,8	65,8	154,6	1 263
1953															
Januar	268	1 509	14,9	192	1,86	176	5,46	28,7	5,16	29,5	20,7	85,3	70,8	182,9	1 514
Februar	230	1 487		173	1,81	156	5,17	26,1	4,48	27,3	17,3	81,2	63,4	174,9	1 488
März	224	1 732 ^{a)}		180	1,96	162	5,02	27,1	4,67	28,8	22,0	91,2	82,9	173,3	1 455
April	200	1 266	13,4	163	2,03	145	4,25	24,1	4,31	27,7	25,0	91,1	64,2	159,9	1 241
Mai	195	1 102		164	2,18	136	3,63	23,0	4,18	27,8	28,0	104,3	66,9	149,2	1 077
Juni	194	1 304 ^{a)}		158	2,11	129	3,13	20,8	3,84	25,8	29,9	109,9	58,4	138,7	909
Juli	176	975	12,3	157	2,10	128	2,74	18,8	3,71	26,5	35,1	117,5	53,1	140,6	746
August	145	970		150	2,01	131	3,23	18,1	3,02	21,5	30,4	114,1	47,6	137,4	692
September	186	1 362 ^{a)}		158	2,10	130	3,36	21,8	2,98	20,5	27,7	104,1	51,4	141,5	715
Oktober	208	1 242	...	177	2,16	136	3,90	...	4,27	27,6	...	101,7	...	158,5	860
November	228	1 344 ^{a)}		185	1,96	145	4,26	27,2	4,61	176,1	1 001
Dezember	231	1 695 ^{a)}		30,7	4,75

* Ohne wiederverdichtetes Gas.-

** Wenn nicht anders vermerkt, beziehen sich die Zahlen auf die Gesamterzeugung von Gas in Gaswerken und Kokereien ohne die Gaserzeugung der Kokereien für den Eigenbedarf.-

1) Gasgewinnung in Wien.- 2) Absatz der öffentlichen Gaswerke 1937 bis 1949 zwischen 52 vH und 59 vH der Gesamtnaturgasgewinnung. Quelle: "American Gas Association".- 3) 1937 und 1938 Gaslieferungen der städtischen und privaten Gasgesellschaften sowie der industriellen Erzeuger, die die Verbraucher direkt versorgen. Ab 1948 Erzeugung in Gaswerken und Kokereien.-

4) Gaserzeugung in Gaswerken: Gesamterzeugung. Jahreszahlen: 12 Monate umfassend, die am 1. April des angegebenen Jahres beginnen.- 5) Nur Gaserzeugung in Gaswerken.- 6) Ab 1948 Gaserzeugung in öffentlichen Werken und Gaswerken der Eisenbahn, die vorwiegend die öffentliche Versorgung sicherstellen. (Die früheren Zahlen schlossen auch den geringen Betrag der industriellen Anlagen, die hauptsächlich für den Eigenbedarf erzeugen, ein). Ohne Gas, das von den Kokereien an andere industrielle Werke verkauft wird.- 7) Gaserzeugung in Gaswerken: Gesamterzeugung.- 8) Ohne Gaslieferungen an die Stickstoffwerke.-

9) Nur Gaswerke.- 10) Nur Gaswerke in Wien.- 11) Jahreszahlen: 12 Monate umfassend, die am 30. Juni des angegebenen Jahres enden.- 12) Gasabsatz.- 13) Jahreszahlen 1937 und 1938: 12 Monate umfassend, die am 1. April des angegebenen Jahres beginnen.- 14) Absatz der öffentlichen Werke. Einschl. Mischgas: annähernd 25 vH des Gesamtabsatzes. Quelle: "American Gas Association".-

a) Fünf Wochen; die übrigen Monate 4 Wochen.

Außenhandel*

Ein- und Ausfuhrwerte in Millionen Landeswährung

Zeit	Europäische Länder									
	Bundesrepublik Deutschland 1)2)		Belgien 1)3)		Dänemark 4)		Finnland 1)		Frankreich 5)6)	
	Ein-	Aus-	Ein-	Aus-	Ein-	Aus-	Ein-	Aus-	Ein-	Aus-
	fuhr (S)	fuhr (S)	fuhr (S)	fuhr (S)	fuhr (S)	fuhr (S)	fuhr (S)	fuhr (S)	fuhr (S)	fuhr (S)
	RM bzw. DM		belg. Francs		dän. Kronen		Finmark		franz. Francs	
Ø 1937	209 ^{a)}	250 ^{a)}	2 324	2 126	142 ^{c)}	128 ^{c)}	776	782	3 539	2 001
Ø 1938	1 922	1 806	135 ^{c)}	128 ^{c)}	717	700	3 857	2 567
Ø 1948	264	151	7 293	6 177	285	228	5 531	4 604 ^{e)}	56 099 ^{d)}	36 193 ^{d)}
Ø 1949	611	317	6 822	6 674	351	297 ^{d)}	5 523	5 371 ^{e)}	77 259	65 378
Ø 1950	948 ^{b)}	697 ^{b)}	8 153	6 902	491	383 ^{d)}	7 429	6 790	89 486	89 853
Ø 1951	1 227	1 215	10 626	11 056	583	483	12 955	15 574	132 731	121 784
Ø 1952	1 350	1 409	10 252	10 213	554	490	15 182	13 069	129 377	113 489
1952										
Juli	1 238	1 489	9 151	9 558	519	481	16 809	14 157	116 816	102 284
August	1 192	1 348	8 919	7 751	457	457	12 191	12 658	101 105	97 261
September	1 273	1 426	10 422	9 686	540	540	11 894	13 569	109 778	101 366
Oktober	1 496	1 462	11 015	10 855	554	467	12 093	14 377	111 037	114 580
November	1 411	1 374	9 470	9 254	567	477	13 278	13 291	110 333	115 720
Dezember	1 695	1 753	11 229	9 394	585	589	13 681	12 782	125 743	123 736
1953										
Januar	1 353	1 266	9 953	9 556	596	514	12 051	8 417	123 096	102 928
Februar	1 177	1 228	9 018	8 326	576	456	7 273	5 847	127 114	112 158
März	1 277	1 474	10 782	9 614	603	583	9 761	9 750	124 631	114 865
April	1 252	1 526	9 895	9 242	541	451	11 778	9 345	128 158	120 841
Mai	1 237	1 428	9 601	9 121	507	464	10 093	9 186	106 259	107 797
Juni	1 338	1 554	9 710	9 535	523	534	9 986	12 180	128 602	118 804
Juli	1 284	1 564	10 126	9 057	583	473	9 631	13 801	113 388	100 443
August	1 244	1 499	9 413	8 435	499	465	9 719	12 906	98 558	87 040
September	1 359	1 508	10 312	9 527	623	522	9 395	11 815	113 666	94 998
Oktober	1 433	1 725	10 590	10 303	635	581	10 636	13 683	106 376	117 086
November	1 475	1 645	10 445	9 669	615	607	9 406	12 543	117 470	131 745
Dezember	1 581	2 096	...	9 882	12 150	12 088	113 837	118 413
noch: Europäische Länder										
Zeit	Griechenland 1)5)7)		Großbritannien und Nordirland 8)		Irland 8)		Island 9)		Italien 9)	
	Ein-	Aus-	Ein-	Aus-	Ein-	Aus-	Ein-	Aus-	Ein-	Aus-
	fuhr (S)	fuhr (S)	fuhr (G)	fuhr (G)	fuhr (G)	fuhr (G)	fuhr (S)	fuhr (S)	fuhr (S)	fuhr (S)
	Drachmen		£		£ (I)		isländ. Kronen		Lire	
Ø 1937	1 296	795	85,7	49,7	3,7	1,9	4,4	4,9	1 162	870
Ø 1938	1 230	846	76,6	44,4	3,5	2,0	4,2	4,9	939	875
Ø 1948	151 856	39 155	172,8	137,0	11,4	4,1	38,2	33,0	70 355	47 990
Ø 1949	170 670	47 895	189,6	153,7	10,9	5,1	35,5	24,2	73 581	53 445
Ø 1950	178 428	37 633	217,4	188,0	13,3	6,0	45,3	35,2	75 025	62 239
Ø 1951	497 915	127 009	325,3	225,6	17,1	6,8	77,0	60,6	112 876 ^{d)}	85 783 ^{d)}
Ø 1952	432 859	149 867	290,1	227,1	14,3	8,5	75,8	53,3	120 483	72 019
1952										
Juli	440 627	55 362	290,0	223,6	12,6	8,1	78,0	43,8	125 174	68 062
August	412 209	52 652	263,2	191,8	9,9	8,7	60,3	60,1	102 291	57 834
September	357 338	111 485	238,3	196,9	11,9	9,6	56,1	75,8	118 624	68 357
Oktober	393 607	205 584	266,6	234,0	15,1	9,4	97,9	80,3	125 936	77 339
November	418 471	263 675	261,8	219,3	14,0	9,7	89,0 ^{d)}	92,8	114 295	69 058
Dezember	449 189	194 808	267,7	215,0	13,1	9,4	67,4 ^{d)}	42,0	115 301	80 099
1953										
Januar	349 666	208 679	290,1 ^{h)}	227,8 ^{h)}	14,0	7,6	72,6	46,5	134 645	66 989
Februar	325 034	184 209	243,0	204,1	14,2	7,7	57,1	51,6	121 745	71 398
März	411 923	139 870	285,7	223,7	17,0	10,4	85,0	42,5	130 958	76 444
April	502 872	156 427	293,3	223,7	14,7	7,7	77,9	39,5	125 139	73 325
Mai	487 337	289 118	295,7	218,9	14,7	9,4	66,8	27,9	127 445	73 443
Juni	677 207	202 301	291,6	211,7	14,5	9,4	108,1	58,3	127 007	72 337
Juli	715 609	153 119	293,6	243,0	15,6	10,1	72,7	44,0	120 106	81 128
August	709 040	123 343	249,3	207,0	13,1	9,8	63,0	75,4	103 247	70 506
September	577 535	318 194	269,4	210,2	13,4	11,5	90,2	77,3	119 563	74 955
Oktober	676 811	635 638	279,8	236,9	18,4	10,7	119,7	66,7	120 948	86 029
November	842 246	504 699	272,2	248,9	16,2	9,1	126,9	97,2	122 472	84 448
Dezember	281,6	232,2

* Wenn nicht anders vermerkt, Warenhandel einschl. Veredelungsverkehr, jedoch ohne unmittelbare Durchfuhr. Silber in jeder Form ist eingeschlossen; Gold in Barren und Münzen, Banknoten und anderes Papiergeld sind ausgeschlossen. Unter den hier angewandten Begriff "Goldbarren" fallen sowohl geläutertes Gold, d.h. Gold für den Bedarf der Banken und für Münzwecke, unge-läutertes Gold, einschl. des gewinnbaren Goldgehaltes (von Erzen, Konzentraten, Staub, Kupfer und mit anderen Metallen gemischten Barren) wie auch Abfall, Juwelier-Kehrricht, anderes Gold in rohem Zustand. Goldschmuck, Goldblatt und andere Erzeugnisse fallen unter "Waren". Die Ein- und Ausfuhr sind grundsätzlich mit den Grenzwerten, d.h. Wert frei Grenze (Ein-fuhr: cif - cost, insurance, freight - Ausfuhr: fob-free on board -) angegeben. G = Generalhandel: Einfuhr für den inländi-schen Verbrauch und Einfuhr zur Lagerung; Ausfuhr von inländischen Erzeugnissen einschl. aller Wiederausfuhr. Umladungen unter Zollüberwachung sind ausgeschlossen. S = Spezialhandel: Einfuhr für den inländischen Verbrauch und Einfuhr nach Ver-zollung aus Lager; Ausfuhr von inländischen Erzeugnissen einschl. wiederausgeführter Waren, die für den inländischen Ver-brauch eingeführt waren. N ("national"): Ausfuhr von inländischen Erzeugnissen.-

Weitere Anmerkungen siehe nächste Seite.

noch : Außenhandel
noch : Ein- und Ausfuhrwerte in Millionen Landeswährung

Zeit	noch: Europäische Länder									
	Jugoslawien 10)		Niederlande 11)		Norwegen 8)		Österreich 8)		Portugal 12)	
	Ein-	Aus-	Ein-	Aus-	Ein-	Aus-	Ein-	Aus-	Ein-	Aus-
	fuhr (S)	fuhr (S)	fuhr (S)	fuhr (S)	fuhr (S)	fuhr (S)	fuhr (S)	fuhr (S)	fuhr (S)	fuhr (S)
	Dinar		niederländ. Gulden		norweg. Kronen		östrerr. Schilling		Escudos	
Ø 1937	429	523	134,0	100,0	108 ^{c)}	69 ^{c)}	121	101	197	100
Ø 1938	412	421	121,0	89,0	99 ^{c)}	66 ^{c)}	192	95
Ø 1948	1 315	1 259	413,6	226,5	310	172	325 ^{k)}	165	864	358
Ø 1949	1 261	801	444,3	320,8	352	178	531 ¹⁾	269	754	341
Ø 1950	982	661	650,7	447,2	404	232	767	543	657	445
Ø 1951	9 572	4 468	806,4	617,1	522	369	1 169 ^{m)}	803 ^{m)}	791	630
Ø 1952	9 327	6 163	703,5	667,7	519	337	1 163	900	833	570
1952										
Juli	9 426	3 458	719,6	657,4	454	295	1 108	826	806	574
August	10 113	4 187	617,1	585,3	447	249	1 070	824	682	513
September	7 869	4 435	619,0	710,7	504	339	945	924	859	592
Oktober	8 984	4 382	738,9	715,7	569	304	1 027	976	755	650
November	7 808	4 938	695,9	661,2	573	365	884	1 020	797	567
Dezember	12 540	7 030	684,3	604,7	544	321	1 047	980	995	670
1953										
Januar	12 048	3 718	755,0	714,4	523	309	834	814	651	338
Februar	9 844	3 297	583,3	550,9	555	279	1 026	809	698	479
März	10 664	5 099	755,4	689,0	643	330	1 107	970	780	514
April	11 039	4 298	682,3	687,9	494	283	1 092	909	755	507
Mai	11 034	4 565	701,2	590,4	506	269	1 324	1 029	709	482
Juni	13 468	4 807	785,4	627,3	600	298	1 122	1 141	649	463
Juli	10 996	3 887	750,2	627,0	434	287	997	1 178	772	475
August	8 526	3 637	714,8	619,8	456	305	1 056	1 202	772	513
September	7 485	4 829	770,3	766,2	523	302	993	1 252	793	538
Oktober	7 979	4 414	803,0	806,0	541	344	1 092	1 249	694	698
November	6 763	6 048	560	307	1 263	1 267	1 228	591
Dezember

Zeit	noch: Europäische Länder								Aussereurop. Länder	
	Schweden 13)		Schweiz 9)		Spanien		Tschechoslowakei 1)		Ägypten 14)	
	Ein-	Aus-	Ein-	Aus-	Ein-	Aus-	Ein-	Aus-	Ein-	Aus-
	fuhr (S)	fuhr (S)	fuhr (S)	fuhr (S)	fuhr (S)	fuhr (S)	fuhr (S)	fuhr (S)	fuhr (S)	fuhr (S)
	schwed. Kronen		schweiz. Franken		Peseten		Tschechenkronen		£ (Ä)	
Ø 1937	177	167	151 ⁿ⁾	107	915 ^{o)}	999 ^{o)}	3,2	3,3
Ø 1938	174	154	134 ⁿ⁾	110	766 ^{o)}	946 ^{o)}	3,1	2,5
Ø 1948	412	332	417	286	123	95	3 156	3 138	13,4	11,9
Ø 1949	361	354	316	288	119	103	3 283	3 359	13,9	11,5
Ø 1950	509	476	378	327	99	99	16,4	14,6
Ø 1951	765	769	493	391	108	123	19,3	16,9
Ø 1952	746	678	434	396	142	112	17,6	12,1
1952										
Juli	781	613	442	409	188	92	19,5	10,7
August	622	563	383	323	177	91	12,0	29,1
September	694	593	386	408	153	86	14,2	2,7
Oktober	708	702	414	460	164	105	19,1	11,4
November	707	651	421	433	163	110	17,6	10,7
Dezember	753	742	430	466	185	161	23,1	13,5
1953										
Januar	697	581	380	368	154	113	9,6	10,4
Februar	596	461	362	391	155	138	13,0	9,4
März	669	555	425	467	147	149	13,1	13,3
April	688	594	413	404	111	147	15,8	12,9
Mai	678	582	401	395	142	153	16,4	13,7
Juni	681	697	445	435	143	111	13,7	14,1
Juli	648	660	446	449	156	98	12,8	10,0
August	585	625	366	368	16,5	7,3
September	668	707	425	464	14,9	5,5
Oktober	731	741	478	476	17,2	12,8
November	742	737	444	469	16,4	11,8
Dezember	487	479

1) Einschl. Gold.- 2) Bundesrepublik und Westsektoren von Berlin. 1937 bis 1949 Zahlen für die Bundesrepublik ohne Rheinland-Pfalz, Baden, Württemberg-Hohenzollern und Lindau; ab 1950 für die Bundesrepublik und die Westsektoren von Berlin.- 3) Einschl. Luxemburg.- 4) Ohne Färöer-Inseln und Grönland.- 5) Ohne passiven Veredlungsverkehr.- 6) Jahreszahlen einschl. eines geringen Betrages von Silber in Münzen. Jahres- und Monatszahlen ab April 1951 einschl. Silber in jeder Form (ohne Scheidemünzen) und teilweise verarbeitetes Gold. Gold in Barren und Münzen sowie Gold in unverarbeiteter Form ist nicht enthalten.- 7) Ab 1951 Werte in Drachmen zum US-Dollarkurs 1 : 15 000 (einschl. der "Certificates of Exchange"). Die Umrechnung ausländischer Währungen in Drachmen wird durch die Bank von Griechenland auf Grund der amtlichen Wechselkurse festgelegt.- 8) Ohne Silber in Barren und Münzen.- 9) Ohne Silber in Münzen.- 10) Ohne Hilfslieferungen von USA, Grossbritannien und Frankreich. Ab Januar 1952 Änderung des Wechselkurses. Werte in Dinar zum US-Dollarkurs 1 : 300 (bisher 1 : 50).- 11) Ab 1948 einschl. Silber in Barren und Münzen. Ohne teilweise verarbeitetes Gold (in Platten, Stangen, Drähten, Röhren im Rohzustand) Goldstaub, -abfall und Juwelierkehricht.- 12) Einschl. Silber in Münzen und Barren für Münzzwecke.- 13) Ohne Veredlungsverkehr.- 14) Ohne Anglo-ägypt. Sudan nebst Handel mit diesem Gebiet.- 15) Ein- und Ausfuhrwerte nach besonderer amtlicher Berechnung. Für Saldierung nicht geeignet. Ohne Silber in Münzen.- 16) Jahreszahlen: 12 Monate umfassend, die am 30. Juni des angegebenen Jahres enden.- 17) Fob-Werte. Um auf eif-Basis zu kommen, sind für 1937/38 = 15 vH (amtliche Schätzung) den am 30. Juni endenden Jahreszahlen hinzuzufügen.-

Weitere Anmerkungen siehe nächste Seite.

noch : Außenhandel
noch : Ein- und Ausfuhrwerte in Millionen Landeswährung

Zeit	noch: Aussereuropäische Länder									
	Argentinien 15)		Australischer Bund 16)		Brasilien 9)18)		Canada 9)		Chile 8)	
	Ein- fuhr (S)	Aus- fuhr (S)	Ein- fuhr (G)	Aus- fuhr (G)	Ein- (G)	Aus- fuhr (M)	Ein- fuhr (S) 20)	Aus- fuhr (S) 20)	Ein- fuhr (S)	Aus- fuhr (S)
	argent. Pesos		£ (A)		Cruzeiros		canad. \$		chil. Pesos	
Ø 1937	130	193	8,6	12,4	443	424	67	87	36	78
Ø 1938	122	117	10,6	11,8	433	425	56	71	42	56
Ø 1948	516	462	28,2	33,8	1 749	1 808	220	259	109	133
Ø 1949	387	310	34,5	45,2	1 721	1 679	230 ^{a)}	252 ^{a)}	123	120
Ø 1950	402	452	44,7	51,1	1 693	2 076	265	263	100	115
Ø 1951	874	559	61,8	81,8	3 100	2 710	340	330	133	150
Ø 1952	697	366	87,5	55,7	3 098	2 172	336	363	150	184
1952										
Juli	722	242	49,9	57,5	3 068	1 756	343	373	177	143
August	581	310	39,6	41,8	2 689	2 264	303	339	132	161
September	595	385	42,3	50,2	2 409	2 448	349	346	133	202
Oktober	457	404	44,7	84,8	2 254	2 207	376	375	155	229
November	348	417	35,5	86,3	1 923	2 221	363	405	164	226
Dezember	496	606	38,5	81,7	2 393	2 287	345	368	225	326
1953										
Januar	362	489	44,7	66,9	1 859	1 808	328	319	167	182
Februar	411	565	47,5	69,1	1 704	1 782	310	277	109	201
März	439	618	44,2	90,2	1 663	2 179	360	313	109	135
April	436	674	43,3	79,3	1 849	2 097	392	305	129	180
Mai	437	619	44,2	73,3	2 559	1 672	421	385	127	221
Juni	461	730	41,9	74,6	2 080	1 921	406	416	114	188
Juli	429	600	52,1	76,6	2 023	1 955	405	398	146	251
August	457	598	52,2	48,7	2 220	2 874	345	347	134	76
September	520	615	53,1	59,7	1 983	3 481	367	344
Oktober	50,5	86,1	2 253	2 892	...	348
November	50,7	85,2	355
Dezember

Zeit	noch: Aussereuropäische Länder									
	Columbien		Indien 8)21)22)				Iran 25)		Japan 26)	
	Ein- fuhr (G)	Aus- fuhr (G)	Ein- 23)	Aus- 24)	fuhr (G)	Aus- 23)	Ein- fuhr (S)	Aus- fuhr (S)	Ein- fuhr (G)	Aus- fuhr (G)
	col. Pesos		ind. Rupien				Rials		\$ (US)	
Ø 1937	14,1	12,7	148	.	158	.	115	214	113,6	100,0
Ø 1938	13,3	12,0	130 ^{r)}	.	142 ^{r)}	.	132	197	89,2	92,4
Ø 1948	49,1	42,1	452	70,8	353	25,3	456	1 584	57,0	21,5
Ø 1949	43,0	52,2	508	28,1	404	23,2	774	1 431	75,4	42,5
Ø 1950	59,3	64,3	484	35,7	506	14,8	585	2 146	81,2 ^{s)}	68,3
Ø 1951	82,4	91,1	720	67,0	596	22,6	602	936	170,4 ^{s)}	112,9
Ø 1952	83,8	96,5	529	21,0	466	15,7	433	490	169,0	106,1
1952										
Juli	88,3	98,3	580	11,8	519	23,9	464	470	169,5	90,9
August	77,6	95,9	576	17,7	532	20,6	451	346	153,7	99,7
September	83,7	107,0	477	13,9	467	9,7	416	465	174,5	98,3
Oktober	93,1	92,9	437	34,5	530	6,0	347	418	171,8	96,8
November	78,4	92,3	400	36,5	404	7,1	480	619	164,1	90,3
Dezember	83,3	131,2	436	37,3	445	12,4	411	575	201,8	113,6
1953										
Januar	97,5	102,7	409	25,8	436	7,0	495	682	187,4	79,6
Februar	80,0	106,5	386	13,2	388	5,1	406	630	172,7	85,0
März	94,1	123,5	455	15,8	486	3,9	548	842	186,6	115,2
April	92,3	129,5	557	7,1	385	3,7	208	98	211,8	96,2
Mai	97,6	110,7	554	6,6	406	4,1	465	165	206,1	112,2
Juni	105,5	105,5	497	17,0	397	3,8	426	164	196,8	115,9
Juli	118,4	122,3	488	28,1	406	4,1	201,0	102,3
August	99,4	133,7	473	27,0	392	9,1	198,0	111,2
September	105,1	143,2	432	32,0	487	7,3	192,2	103,6
Oktober	97,6	106,5	435	20,4	475	6,8	210,0	107,8
November	99,3	127,6	...	390	...	478	183,0	106,6
Dezember

18) Einschl. Goldbarren für gewerbliche Zwecke.- 19) Fob-Werte. Sie erhöhen sich durch die Fracht um schätzungsweise: 1938 = 12,8 vH; 1946/48 = 9,9 bis 10,6 vH.- 20) Werte ab Versandort. Die Inlandsfracht beträgt etwa: 1938 = 4 vH; 1946/48 = 5 vH.- 21) 1937 und 1938 früheres Gebiet von Indien, ab August 1947 jetziger Gebietsstand.- 22) Jahreszahlen: 12 Monate umfassend, die am 1. April des angegebenen Jahres beginnen.- 23) Aussenhandel über See und auf dem Luftwege.- 24) Aussenhandel über Land. Erfasst ist der Handel mit den Ländern Pakistan ab 1. April 1948, Iran und Afghanistan ab 1. April 1949 und Burma ab 1. September 1951.- 25) Jahreszahlen: 12 Monate umfassend, die am 21. bis 22. März des angegebenen Jahres beginnen. Monatszahlen enden am 21. bis 23. des angegebenen Monats. 26) Ohne Korea und Formosa, jedoch einschl. Handel mit diesen Gebieten.- 27) Vorkriegszahlen: fob-Werte. Sie erhöhen sich durch die Fracht um schätzungsweise 12 vH.- 28) Fob-Werte plus 10 vH.- 29) Aussenhandel über Land. Ohne Regierungsgut. Erfasst ist der Handel mit Afghanistan und Iran ab 1. April 1948 und Indien ab 1. Juli 1949.- 30) Fob-Werte der Konsulatsfaktura + 20 vH.- 31) 1937 und 1938 Gebiet des früheren Niederländisch-Indien. Ab 1948 Gebiet der Vereinigten Staaten von Indonesien, 1948 und 1949 jedoch ohne die Republik Indonesien.- 32) Einschl. Basutoland, Swasiland und Betschuanaland; ausschl. Südwafrika und Nordrhodesien.- 33) Fob-Werte: sie erhöhen sich durch die Fracht um etwa 8 bis 10 vH.- 34) Einschl. Gold in Münzen und Barren für gewerbliche Zwecke.-

Weitere Anmerkungen siehe nächste Seite.

noch : Außenhandel
noch : Ein- und Ausfuhrwerte in Millionen Landeswährung

Zeit	noch: Aussereuropäische Länder									
	Mexiko		Neuseeland		Pakistan 22)				Peru 1)	
	Ein- 27)	Aus- fuhr (G)	Ein- 28)	Aus- fuhr (G)	Ein- 23)	fuhr (G)	Ein- 23)	Aus- 29)	Ein- 30)	Aus- fuhr (S)
	mex. Pesos		£ (NZ)		pak. Rupien				Soles	
Ø 1937	51	66	4,7	5,4	20	30
Ø 1938	41	59	4,6	4,8	22	29
Ø 1948	246	216	10,7	12,3	31,1	.	58,6	.	91	88
Ø 1949	294	282	10,0	12,2	115,3	.	79,8	.	224	176
Ø 1950	367	336	13,2 ^{t)}	15,2 ^{t)}	88,1	13,4	73,6	25,9	239	241
Ø 1951	548	413	17,2	20,6	122,3	12,7	171,3	41,5	353	317
Ø 1952	533	419	21,0	20,0	156,8	21,5	137,8	29,6	373	307
1952										
Juli	568	403	25,7	22,1	162,5	25,6	70,1	8,5	356	381
August	490	498	18,0	16,4	151,6	17,7	97,7	6,4	359	408
September	464	361	18,4	13,3	108,4	10,2	48,2	19,4	400	284
Oktober	488	371	16,2	20,1	119,8	9,3	111,9	27,5	381	356
November	456	436	14,4	13,5	103,6	10,0	135,3	24,0	388	293
Dezember	576	545	13,3	17,3	95,2	9,0	135,4	15,1	399	290
1953										
Januar	461	433	13,2	16,1	95,7	9,1	155,2	7,3	393	236
Februar	421	409	14,0	26,3	108,3	6,0	169,9	6,9	363	233
März	457	470	14,4	22,2	94,5	5,2	150,5	4,9	374	195
April	489	361	12,7	26,9	74,7	3,9	89,2	2,5	477	274
Mai	530	326	12,5	25,8	62,4	4,9	105,9	7,1	412	331
Juni	524	287	16,1	23,4	51,1	6,8	89,6	18,0	362	314
Juli	599	328	17,6	13,0	96,2	6,2	111,8	14,8	418	350
August	553	343	15,2	12,3	76,1	7,3	101,9	12,1
September	568	333	14,2	14,0	108,0	7,3	76,6	11,6
Oktober	564	444	...	15,3	96,7	8,1	86,4	6,1
November	84,2	7,9	91,6	8,0
Dezember

Zeit	noch: Aussereuropäische Länder									
	Republik Indonesien 31)		Südafrikanische Union 32)		Türkei 34)		Uruguay		USA 8) 35)	
	Ein- fuhr (S)	Aus- fuhr (G)	Ein- fuhr (G)	Aus- fuhr (S)	Ein- fuhr (S)	Aus- fuhr (S)	Ein- fuhr (S)	Aus- fuhr (S)	Ein- fuhr (G) 37)	Aus- fuhr (G) 38)
	Rupiahs		£ (SA)		£ (T)		\$ (US)		\$ (US)	
Ø 1937	42	83	8,6	3,5	9,5	11,5	5,4	6,5	257	279
Ø 1938	41	57	8,0	2,7	12,5	12,1	5,1	5,2	163	258
Ø 1948	95	87	29,5	11,4	64,2	45,9	16,7	14,9	594	1 054
Ø 1949	131	123	26,3	13,1	67,7	57,8	15,1	16,0	552	1 004
Ø 1950	137	246	25,6	21,0	66,7	61,5	16,7	21,2	738	856
Ø 1951	255	398	39,2	28,8	92,8	73,3	26,3	19,7	914	1 253
Ø 1952	878 ^{u)}	871 ^{u)}	34,8	28,0	129,7	84,7	20,6	17,4	893	1 261
1952										
Juli	1 005	910	35,0	26,3	145,2	56,6	23,4	19,3	839	1 027
August	1 023	825	32,2	23,4	143,9	44,8	23,7	20,5	817	1 087
September	853	702	27,1	25,4	138,4	77,1	17,8	22,0	876	1 228
Oktober	1 002	952	32,1	29,6	135,1	110,8	21,0	20,9	918	1 216
November	789	781	30,8	29,9	128,9	101,6	20,5	25,1	804	1 190
Dezember	1 045	1 015	32,4	29,5	147,8	118,8	18,6	32,2	1 052	1 391
1953										
Januar	607	623	32,3	28,2	111,3	90,4	15,7	22,0	922	1 292
Februar	617	670	33,2	29,2	107,9	97,6	10,5	24,7	856	1 197
März	627	856	40,1	27,4	112,3	110,1	18,0	19,6	1 004	1 389
April	677	801	37,4	28,2	112,9	88,5	15,6	32,9	1 013	1 393
Mai	700	744	36,1	27,7	113,3	101,5	13,8	24,2	902	1 450
Juni	842	677	33,0	24,5	129,3	85,8	15,3	28,4	933	1 383
Juli	917	909	38,5	26,4	128,7	61,2	16,7	28,5	908	1 355
August	748	688	36,2	24,2	125,4	58,0	16,3	24,6	841	1 190
September	768	921	34,0	29,4	124,9	74,1	925	1 239
Oktober	759	877	134,7	91,3	812	1 249
November	660	720	32,8	29,6	130,9	111,0	848	1 241
Dezember

35) Einschl. Alaska, Hawaii und Puerto Rico.- 36) Annähernd FOB-Werte: sie erhöhen sich durch die Fracht um schätzungsweise: 1937 = 10 vH, 1938 = 11 vH.- 37) Ab 1948 einschl. Ausfuhr von Gütern für den zivilen Verbrauch durch die US-Armee.- 38) FOB-Werte der Konsultationsfaktoren. Sie erhöhen sich durch die Fracht nach Vorkriegsschätzungen um 12 vH.- a) Geschätzte Werte für 1936.- b) Ab 1950 Bundesrepublik und Westsektoren von Berlin.- c) Generalhandel.- d) Ab 1. Oktober 1950 Änderung der Preise für Butter und Speck im Handel mit Großbritannien.- e) 1948 und 1949 ohne "Tillgodohavanden", (Lieferungen an die Sowjetunion "on German Credit Account").- f) Ab April 1948 einschl. Aussehenhandel des Saargebietes.- g) Jahreszahlen ab 1948 sowie Monatszahlen ab Oktober 1951 enthalten Subventionen.- h) Ab Januar 1953 einschl. Silber in Barren und Münzen (vorher ohne); ausschl. Goldabfall, Juwelierkehricht, teilweise verarbeitetes Gold und Goldblatt (vorher einschl.).- i) Einschl. des Gesamtwertes eingeführter Schiffe während eines halben Jahres, das mit dem Berichtsmonat abschliesst.- j) Ab Januar 1953 einschl. anglo-amerikanische Zone von Triest. (Die monatlichen Ein- und Ausfuhr von Triest beliefen sich im Jahre 1951 durchschnittlich auf 2 493 bzw. 794 Mill. Lire).- k) Einschl. der Hilfeleistungen ausserhalb des ERP.- l) Ab 1949 einschl. ERP-Einfuhren.- m) Ab 1951 einschl. elektr. Strom.- n) 1937 und 1938 einschl. Goldbarren für gewerbliche Zwecke.- o) Januar bis September.- p) Die Zahlen für 1937 und 1938 sind wegen der Änderung des Gebietesstandes mit den Angaben für die späteren Jahre nicht voll vergleichbar.- q) Ab April 1949 einschl. Neufundland.- r) Frühere britische Provinzen und indische Staaten.- s) Ab 1951 Änderung der Tabellarisierung.- t) Ab 1950 geschätzt auf Grund des Aussehenhandels der Handelspartner.- u) Ab Februar 1952 Änderung des Wechselkurses. Werte in Rupiahs zum US-Dollarkurs: 1 : 11,40.- v) Ab 1950 ohne Paketpost und Luftverkehr (21 vH im Jahre 1948 und 8 vH im Jahre 1949).

Index des Außenhandelsvolumens*

1950 = 100

Zeit	Europäische Länder																				
	Bundesrepublik Deutschland		Belgien 1)		Dänemark 2)		Finnland 3)		Frankreich 5)		Grossbrit. u. Nordirland		Irland		Italien		Niederlande		Norwegen 7)		
	Ein-fuhr (S)	Aus-fuhr (S)	Ein-fuhr (S)	Aus-fuhr (S)	Ein-fuhr (S)	Aus-fuhr (S)	Ein-fuhr (S)	Aus-fuhr (S)	Ein-fuhr (S)	Aus-fuhr (S)	Ein-fuhr (S)	Aus-fuhr (N)	Ein-fuhr (S)	Aus-fuhr (N) 3)	Ein-fuhr (S)	Aus-fuhr (S)	Ein-fuhr (S)	Aus-fuhr (S)	Ein-fuhr (S)	Aus-fuhr (S)	
Orig. Basis	1950		1952		1949		1935		1949		1950		1938		1948		1938		1949		
1937	88 ^{a)}	116 ^{a)}	83	89	70	82	122	136	106	57	121 ^{d)}	63 ^{d)}	73	108	78	89	80	76	90	95	
1938	88	116	83	89	72	81	115	118	94	62	121 ^{d)}	63 ^{d)}	70	99	78	89	80	76	83	90	
1948	76 ^{b)}	43 ^{b)}	89	81	61	59	101	76	92 ^{o)}	50 ^{c)}	92	79	89	74	85	72	68	49	83	73	
1949	76	43	87	88	79	76	93	91	95	74	100	87	89	89	93	80	76	74	97	76	
1950	100	100	100	100	100	100	100	100	100	100	100	100	100	100	100	100	100	100	100	100	
1951	102	143	109	121	94	114	126	125	117	118	113	101	105	99	143 ^{e)}	162 ^{e)}	102	119	110	111	
1952	118	154	108	112	91	108	156	110	119	104	103	95	87	121	157	140	90	125	106	102	
1952																					
Juli	109	160	86	97	85	111	193	114	109	93	94	86	77	118	164	135	92	127	94	90	
August	110	148	87	78			183	108	97	92			62	124	131	116	81	114	90	76	
September	118	158	100	98			177	108	110	98			76	137	157	133	81	139	102	105	
Oktober	139	164	108	112	98	112	168	109	109	110	100	95	95	122	167	150	96	140	117	104	
November	134	152	93	99			162	110	110	113			89	131	146	136	92	127	119	120	
Dezember	162	197	116	98			156	110	125	117			84	133	153	155	93	116	119	112	
1953																					
Januar	129	144	98	99	104	119	170	144	123	99	106	94	87	110	181	128	108	137	113	107	
Februar	111	139	87	88			147	136	128	111			90	110	161	134	84	107	117	99	
März	123	169	103	105			136	157	126	113			108	151	180	143	104	138	129	110	
April	123	176	94	101	94	114	136	160	135	118	116	96	93	119	173	144	97	131	112	96	
Mai	121	168	96	103			129	148	110	107			92	146	176	142	99	118	102	92	
Juni	134	179	101	108			124	134	133	118			93	157	180	140	107	130	130	101	
Juli	128	183	103	100	104	117	120	124	118	102	112	97	100	149	163	168	108	145	98	96	
August	126	176	96	99			117	117	97	88			82	140	145	141	102	141	98	106	
September	139	180	104	107			115	115	115	96			86	168	170	148	114	171	114	109	
Oktober	150	207	108	109	114	115	112	118	115	105	116	146	161	170	116	170	119	124	
November	152	195	...	112			111	116	121	130			125	111
Dezember	164	247			114	116	123	133		

* Die Indexziffer des Aussenhandelsvolumens zeigt die Veränderung des Aussenhandels nach Ausschaltung der Preisbewegungen. G = Generalhandel, S = Spezialhandel, N = Ausfuhr von inländischen Erzeugnissen. Nähere Begriffsbestimmungen sowie tatsächliche Werte des Aussenhandels siehe Tabelle "Aussenhandel, Ein- und Ausfuhrwerte in Mill. Landeswährung".

- 1) Einschl. Luxemburg. 1948 bis 1952 umbasiert von Originalbasis 1948 = 100. Monatszahlen: Originalzahlen auf der Basis 1952 = 100.
- 2) 1937 und 1948 umbasiert von Originalbasis 1947 = 100.
- 3) Von Saisonschwankungen bereinigt.
- 4) Die Indexziffer jeden Monats gibt das Aussenhandelsvolumen vom Beginn des betreffenden Jahres bis zum Ende des jeweiligen Monats an.
- 5) 1937 und 1938 umbasiert von Originalbasis 1938 = 100. Die Reihen sind miteinander verkettet.
- 6) Gesamteinfuhr.
- 7) 1937 bis 1950 umbasiert von Originalbasis 1938 = 100. Beide Reihen sind miteinander verkettet.
- 8) Gesamteinfuhr (kommerzielle Einfuhr + ERP-Einfuhr).
- 9) Einfuhr ohne ERP-Importe (kommerzielle Einfuhr).
- 10) Jahreszahlen: 12 Monate umfassend, die am 30. Juni des angegebenen Jahres enden.
- 11) Jahreszahlen: 12 Monate umfassend, die am 1. April des angegebenen Jahres beginnen.
- 12) Ab 1948 einschl. Ausfuhr von Gütern für den zivilen Verbrauch durch die US-Armee.
- a) 1936.
- b) 1949 geschätzte Werte.
- c) Ab April 1948 einschl. Aussenhandel des Saargebietes.
- d) 1938 umbasiert von Originalbasis 1938 = 100.
- e) Ab 1951 Originalzahlen auf der Basis 1948 = 100. Einschl. anglo-amerikanische Zone von Triest. (Indexzahlen neu berechnet auf der Basis der Fischer'schen "Idealformel" unter Berücksichtigung aller im Spezialhandel enthaltenen Waren).
- f) 1948 einschl. der Hilfslieferungen ausserhalb des ERP.
- g) 1934 bis 1936.

Eisenbahngüterverkehr*

Mill. Netto-Tonnenkilometer

Zeit	Europäische Länder												
	Bundes- republik Deutsch- land 1)	Belgien 2)3)	Dänemark 4)5)	Finnland 4)	Frank- reich 6)7)	Grossbri- tannien ^{a)} 8)	Irland ⁹⁾	Italien 4)10)	Jugo- slawien 11)	Luxem- burg ⁷⁾	Nieder- lande ³⁾⁷⁾	Nor- wegen 4)7)12)	
Ø 1937	4 457	519	47	216	2 650	2 444	33,2	.	326	44,3	188		
Ø 1938	4 779	428	48	189	2 210	2 216	31,9	928	354	33,7	170	67,7	
Ø 1948	3 490	513	101	288	3 437	2 930 ^{a)}	42,8	918	620	38,6	212	101,6	
Ø 1949	3 987	472	99	250	3 420	2 999	42,0	862	804	39,2	232	114,5	
Ø 1950	4 007	455	100	288	3 244	3 016	42,7	858	829	36,0	251	113,9	
Ø 1951	4 588	552	111	369	3 783	3 121	44,7	966	725	48,9	271	115,2	
Ø 1952	4 604	506	95	329	3 675	3 051	34,5	1 023	699	51,2	256	126,8	
1952													
Juli	4 710	453	86	311	3 464	2 758	32,9	979	708	50,3	243	115,0	
August	4 563	464	88	284	3 280	2 798		909	731	47,3	232		
September	4 563	503	96	301	3 780	3 027		1 025	636	51,6	263		
Oktober	5 020	529	104	324	3 980	3 271	33,3	1 079	724	54,2	282	123,0	
November	4 532	469	103	322	3 530	3 155		1 011	657	49,9	262		
Dezember	4 352	511	97	294	3 630	2 955		1 152	662	53,2	252		
1953													
Januar	4 161	456	95	282	3 300	3 163	34,5	1 012	571	51,7	270	105,0	
Februar	3 974	426	89	287	3 290	3 026		980	543	46,4	242		
März	4 814	507	109	351	3 620	3 326		1 012	686	55,6	294		
April	4 158	484	88	312	3 370	3 094	34,5	944	746	50,0	260	112	
Mai	4 001	460	81	278	3 190	2 117		973	768	47,8	247		
Juni	4 036	511	86	306	3 630	2 929		1 009	744	47,3	261		
Juli	4 114	466	78	304	3 350	2 774	35,2	1 072	715	...	262	116	
August	4 018	423	84	303	1 770	2 863		965	752	...	255		
September	4 237	489	98	328	3 750	3 099		1 063	785	...	273		
Oktober	4 663	517	101	333	3 880	3 352	...	1 170	855	...	305	...	
November	4 325	305	...	3 329		...	799		
Dezember		
Zeit	noch: Europäische Länder				Aussereuropäische Länder								
	Öster- reich ¹³⁾	Polen 7)11)14)	Schweden 4)	Spanien 15)	Argen- tinien	Austral. Bund ¹⁶⁾	Bra- silien 7)11)17)	Canada	Indien 5)18)19)	Japan 4)5)	Südafrik. Union 7)20)	Türkei 7)21)	USA ²²⁾
Ø 1937	356	1 837 ^{b)}	314	...	1 117	541	438	3 276	...	1 521	857	85	43 875
Ø 1938	324	1 864 ^{b)}	295	589	501	3 265	2 968	1 769	787	96	35 293
Ø 1948	501	2 349	625	462	1 451	809	613	7 188	3 040	2 109	1 325	190	77 606
Ø 1949	527	2 713	627	461	1 360	846	628	6 854	3 409	2 374	1 478	241	64 055
Ø 1950	524	2 912	671	537	1 159	845	634	6 757	3 638	2 560	1 555	207	71 598
Ø 1951	548	...	779	584	1 422	855	696	7 823	3 808	3 073	1 677	227	78 664
Ø 1952	525	...	747	635	1 306	920	717	8 296	3 879	3 227	1 770	278	74 801
1952													
Juli	506	...	651	632	1 281	864	752	8 082	4 204	3 101	1 828	283	61 814
August	502	...	735	616	1 241	766	754	8 586	3 602	3 197	1 836	262	79 057
September	471	...	783	625	1 237	797	758	7 869	3 735	3 291	1 861	270	81 315
Oktober	510	...	812	659	1 206	853	750	8 646	3 664	3 564	1 874	307	81 448
November	489	...	721	631	1 112	794	722	8 905	3 519	3 400	1 776	301	79 344
Dezember	457	...	646	652	1 271	779	713	8 548	4 090	3 201	1 693	311	71 732
1953													
Januar	407	...	687	621	1 279	702	634	8 139	3 995	2 993	1 746	270	71 489
Februar	428	...	674	589	1 154	750	631	7 387	3 778	3 006	1 660	260	66 575
März	489	...	767	673	1 358	848	645	7 891	4 628	3 318	1 801	270	74 121
April	468	...	715	647	1 324	766	...	7 496	3 591	3 393	1 742	285	73 437
Mai	490	...	654	662	1 346	829	...	8 754	...	3 411	1 809	337	78 007
Juni	450	...	722	624	1 480	820	...	8 353	...	3 065	1 921	327	76 925
Juli	459	...	591	618	...	903	...	8 146	...	2 954	1 812	330	74 905
August	487	...	677	598	...	864	...	7 965	...	3 246	1 854	...	79 773
September	506	...	755	600	7 660	...	3 230	75 831
Oktober	557	634	3 727	79 849
November	577	3 360
Dezember

* Wenn nicht anders vermerkt, beziehen sich die Zahlen auf alle Güter (im Eil- oder Normalverkehr als vollständige Wagenladungen oder als Stückgut) ohne: Briefpost, Gold und Silber und Hartgeld, Gepäckversand, Dienstgutverkehr, Brennstoffbedarf der Züge, Eisenbahnfahrzeuge als Frachtgut, wenn nicht als Güter verladen, sowie nicht frachtpflichtige Transporte für staatliche oder militärische Zwecke. Die Zahlen schliessen jeweils eine geschätzte Gewichtsmenge für Viehtransporte ein.

- 1) 1937 und 1938 einschl. Dienstgut- und Militärverkehr, ab 1948 einschl. Dienstgut- und Besatzungsverkehr.- 2) Nur Société Nationale des Chemins de Fer Belges (S.N.C.B.).- 3) Nur vollständige Wagenladungen.- 4) Nur Staatsbahnen.- 5) Jahreszahlen: 12 Monate umfassend, die am 1. April des angegebenen Jahres beginnen.- 6) Nur Société Nationale des Chemins de Fer.- 7) Ohne Viehtransporte.- 8) Ohne Nordirland. Einschl. Dienstgutverkehr in Zügen des öffentlichen Verkehrs. Monatszahlen sind Schätzungen auf Grund der Wochendurchschnitte 4-wöchiger Perioden.- 9) Zwei Hauptbahnen einschl. ihrer Linien in Nordirland. Teilweise einschl. Dienstgutverkehr.- 10) Nur Normalspur.- 11) Einschl. Dienstgutverkehr.- 12) Jahreszahlen: 12 Monate umfassend, die am 30. Juni des angegebenen Jahres enden.- 13) Einschl. Militärverkehr.- 14) Nur Staatsbahnen mit Normal- und Breitspur.- 15) Nur Staatsbahnen mit Breitspur. Ohne Vorortverkehr.- 16) Jahreszahlen: 12 Monate umfassend, die am 30. Juni des angegebenen Jahres enden. Monatszahlen ohne Tasmanien.- 17) 13 Eisenbahnen, die etwa 90 vH des gesamten Güterverkehrs bewältigen.- 18) Eisenbahnnetz Klasse 1 mit Breit- und Meterspur. Teilweise einschl. Dienstgutverkehr.- 19) 1938 Gebiet des früheren Indiens. Ab 1948 jetziger Gebietsstand.- 20) Einschl. Südwestafrrika und Vryburg-Bulawayo-Bahnlinien.- 21) Nur Hauptlinien. 1937 und 1938 Jahreszahlen, 12 Monate umfassend, die am 1. Juni des angegebenen Jahres beginnen.- 22) Eisenbahnnetz Klasse 1.-

a) Die Anzahl der erfassten Linien wurde im Januar 1948 geändert.- b) 1937 und 1938 Vorkriegsgebiet; einschl. Normalspur der Société franco-polonaise des Chemins de Fer.

Internationale Devisenkurse

Land	Währungs- einheit	Kursarten	Paritäten je Währungseinheit		Inländische Verkaufskurse 2)		Mittelkurse in New York 3)	
					1953			
					Oktober	November	November	Dezember
			g Feingold 1)	US - Cents				
Europäische Länder								
Bundesrepublik Deutschland 4)	Deutsche Mark		0,211588	23,8095	23,81	23,81	-	-
Belgien 4)	Franco		0,0177734	2,000	2,000	2,000	2,01	2,01
Bulgarien 5)	Lew		0,130687 ^{a)}	14,706	-	-	.	.
Dänemark 4)	Krone		0,128660	14,4778	14,48	14,48	14,48	14,48
Finnland 4)	Markka		0,00386379	0,43478	0,4348	0,4348	0,435	0,435
Frankreich	Franco	amtlich	- ^{b)}	0,28571	0,2857	0,2857	0,2859	0,2858
"	"	frei 6)	-	-	-	-	-	-
Griechenland	Drachme		- ^{b)}	0,00333	0,0033	0,0033	0,0033	0,0033
Grossbritannien 4)	Pfund Sterling		2,48828	280,000	280,000	280,000	281,101	281,041
Irland	Irland. Pfund		-	280,000	280,000	280,000	.	.
Italien	Lira	frei 6) curb 7)	- ^{b)}	0,1600	0,1600 0,1591	0,1600 ...	0,1601	0,1601
"	"		-	-	-	-	.	.
Jugoslawien 4)	Dinar		0,00296224	0,3333	0,3333	0,3333	.	.
Niederlande 4)	Gulden		0,233861	26,3158	26,32	26,32	26,421	26,415
Norwegen 4)	Krone		0,124414	14,0000	14,00	14,00	14,00	14,00
Österreich	Schilling	amtl. Grundkurs	- ^{b)}	4,68165	-	-	.	.
"	"	Prämienkurs	-	3,84615	3,846	3,846	.	.
Polen 5)	Zloty	amtlich	0,2221689 ^{c)}	25,0000	-	-	-	-
Portugal	Escudo		-	3,478	3,478	3,478	3,494	3,495
Rumänien 5)	Leu		0,079346 ^{d)}	8,9286	-	-	-	-
Schweden 4)	Krone		0,171783	19,3304	19,33	19,33	19,35	19,35
Schweiz	Franken	amtlich	-	22,86854	23,32	23,26	23,259	23,292
"	"	frei 6)	-	-	-	-	-	-
Spanien	Peseta	amtlich 8)	-	2,180	8,913 bis 4,000	8,913 bis 4,000	.	.
"	"	Vorzugskurs	-	-	2,567	2,567	.	.
"	"	frei 6)	-	-	2,326 ^{e)}	2,312 ^{e)}	.	.
"	"	curb 7)	-	-	-	-	.	.
Tschechoslowakei 5)	Krone		0,123426 ^{f)}	13,8888	13,88	13,88
Ungarn 5)	Forint		0,0757	8,519	-	-	8,61	8,61
Aussereuropäische Länder								
Ägypten 4)	Ägypt. Pfund		2,55187	287,157	287,2	287,2	288,40	288,25
Argentinien	Peso	Vorzugskurs	-	-	20,00	20,00	.	.
"	"	Grundkurs	-	-	13,33	13,33	.	.
"	"	frei 6)	-	-	7,17	7,17	7,20	7,20
"	"	curb 7)	-	-	4,52 ^{e)}	5,00 ^{e)}	.	.
Austral. Bund 4)	Austral. Pfund		1,99062	224,0000	224,00	224,00	224,934	224,770
Brasilien 4)	Cruzeiro	amtl. m. Steuer	0,0480363	5,40541	... ^{g)}	... ^{g)}	.	.
"	"	frei 6)	-	-	... ^{g)}	... ^{g)}	2,02	1,80
"	"	curb 7)	-	-
Canada	Can. Dollar		- ^{b)}	-	101,8	...	102,291	102,781
Chile	Peso	Grundkurs spec.	-	-
"	"	amtlich	0,0286668	3,22581
"	"	Handelskurs	-	-	0,909	0,909	.	.
"	"	frei Makler 6)	-	-	0,502
"	"	frei Banken 6)	-	-	0,909	...	0,90	0,90
Hongkong 4)	Hongkong-Dollar	amtlich	0,155517	17,5000	17,28	...	17,55	17,55
"	"	frei 6)	-	-	16,78
Indien 4)	Rupie		0,186621	21,0000	21,00	21,00	21,08	21,07
Malayische Föde- ration 4)	Straits-Settle- ments-Dollar		0,290299	32,6667	-	-	32,725	32,718
Mexiko 4)	Peso		0,102737	11,5607	11,56	11,56	11,62	11,62
Neuseeland	Neuseeländ. Pfund		-	279,500	280,000	280,000	280,448	280,324
Philippinische Republik 4)	Peso	amtlich	0,444335	50,0000	50,00	50,00	49,85	49,85
"	"	curb 7)	-	-	35,08 ^{g)}	37,04 ^{g)}	.	.
Südafrikan. Union 4)	Südafrikan. Pfund		2,48828	280,0000	280,000	280,000	281,535	281,409
Türkei	Türk. Pfund		0,317382	35,7143	35,71	35,71	35,71	35,71

1) Auf der Grundlage 1 US-Dollar = 0,888671 g Feingold errechnet.- 2) Monatsdurchschnitte; Quelle: "Monthly Bulletin of Statistics" des Statistischen Amtes der Vereinten Nationen. Wenn nicht anders vermerkt, beruhen die Angaben auf offiziellen Verkaufskursen des Inlandmarktes. Unter Verkaufskurs wird in der Regel der Abgabekurs der Notenbank verstanden.- 3) Monatsdurchschnitte; auf Grund der von der Rhein-Main-Bank veröffentlichten Notierungen.- 4) Die Paritäten sind mit dem Internationalen Währungsfonds vereinbart.- 5) Die Währung ist an den Rubel der Sowjetunion gebunden.- 6) Börsen- oder Marktkurs.- 7) Nachbörlicher Freiverkehrskurs.- 8) Gestaffelte Devisenkurse.-
a) Währungsparität zum Sowjetrubel: 1,70 Lewa = 1 Rubel.- b) Mitglied des Internationalen Währungsfonds, aber keine festgesetzte Goldparität.- c) Währungsparität zum Sowjetrubel: 1 Zloty = 1 Rubel.- d) Währungsparität zum Sowjetrubel: 2,80 Lei = 1 Rubel.- e) Stand am Monatsende.- f) Währungsparität zum Sowjetrubel: 1,80 Kronen = 1 Rubel.- g) Ab 9. Oktober 1953 wurden die Verkaufskurse in 5 Gruppen eingeteilt, die Mitte November zwischen 0,66 und 3,14 Cents für den Cruzeiro variieren.

Index der Großhandelspreise*

1950 = 100

Zeit	Europäische Länder												
	Bundesrepublik Deutschland		Belgien	Däne- mark ₃₎	Finn- land ₃₎	Frank- reich	Griechen- land ₄₎	Gross- brit. u. Nord-5) Irland	Irland	Italien	Nieder- lande ₃₎	Nor- wegen ₃₎	Por- tugal ₆₎
	1)	2)											
Orig.Basis	1950	1949/50	1936-1938	1935	1935	1949	1938	1938	X-1938	1938	1948	1938	1948
Ø 1937	55	55	26 ^{b)}	41	9	5	0,3	42	41 ^{c)}	2	33	49	43
Ø 1938	55	55	.	38	9	.	.	39	41 ^{c)}	2	31	48	42
Ø 1948	106 ^{a)}	100	100	87	86	82	...	84	95	111	85	87	94
Ø 1949	103	100	95	89	87	92	...	88	95	105	89	88	98
Ø 1950	100	100	100	100	100	100	100	100	100	100	100	100	100
Ø 1951	119	112	121	127	143	128	121	122	116	114	122	123	107
Ø 1952	121	118	114	124	142	134	121	125	123	107	120	132	108
1952													
Juli	121	116	112	123	138	133	117	125	122	106	116	133	108
August	121	119	112	122	138	133	118	124	123	107	117	133	110
September	122	119	112	120	137	132	118	123	122	107	118	136	111
Oktober	121	118	111	121	137	130	119	124	123	107	118	137	112
November	121	116	111	121	139	129	120	124	124	108	118	136	111
Dezember	121	116	111	120	140	130	120	125	125	108	119	134	111
1953													
Januar	120	114	109	119	140	130	121	125	123	107	117	133	113
Februar	120	113	108	119	140	129	120	123	123	107	116	132	112
März	120	111	108	118	139	129	119	125	124	107	116	132	112
April	119	109	106	118	138	128	124	127	124	107	115	132	111
Mai	119	112	106	117	137	129	135	126	124	107	115	132	109
Juni	118	115	107	117	136	128	146	126	123	107	115	132	108
Juli	118	116	106	116	135	127	150	126	122	107	114	132	108
August	117	112	106	114	134	127	154	125	122	108	114	132	108
September	117	111	106	115	135	126	155	124	122	107	114	132	108
Oktober	116	112	106	114	135	126	155	124	122	107	114	133	108
November	116	114	106	114	135	127	154	124	...	107	115	132	105
Dezember	116	113	...	114	...	127	...	124	132	...
Zeit	noch: Europäische Länder			Aussereuropäische Länder									
	Schweden ₃₎	Schweiz ₃₎	Spanien	Ägypten	Austral. Bund ₃₎	Brasi- lien ₇₎	Canada	Chile ₃₎	Indien	Japan	Südafrik. Union ₃₎	Türkei ₃₎₈₎	USA ₉₎
	1935	VIII-1939	1913	VI- VIII 1939	VI 1936-39	1946	1935-39	1947	IX 1938- VIII 1939	I - 1948	1910	1938	1947-49
Ø 1937	50	51	20	31	45	23	51	22	27	1	49	22	54
Ø 1938	49	49	22	30	45	21	48	21	24	1	51	22	50
Ø 1948	94	107	79	96	76	79	92	75	92	52	88	103	101
Ø 1949	95	101	85	90	85	87	94	85	95	85	93	111	96
Ø 1950	100	100	100	100	100	100	100	100	100	100	100	100	100
Ø 1951	132	112	128	112	123	121	114	131	110	139	114	107	111
Ø 1952	140	109	130	109	139	135	107	162	96	142	131	108	108
1952													
Juli	141	108	127	108	145	137	107	168	96	142	132	106	108
August	141	109	129	108	145	140	106	171	97	141	133	104	109
September	139	108	131	106	143	137	105	175	97	141	133	106	108
Oktober	138	108	133	102	140	137	104	174	97	141	134	107	108
November	134	107	133	100	139	140	105	173	95	139	135	108	107
Dezember	134	107	133	100	142	140	105	173	93	139	134	109	106
1953													
Januar	133	106	134	101	141	143	105	175	94	141	133	110	107
Februar	133	105	136	102	140	145	105	175	95	142	131	111	106
März	133	105	138	102	140	150	105	175	96	142	130	110	107
April	132	105	138	101	143	148	104	179	96	142	130	111	106
Mai	132	106	138	105	142	144	104	182	99	142	131	111	106
Juni	132	105	140	105	143	145	105	188	101	142	132	109	106
Juli	131	105	140	104	144	150	105	199	102	143	132	106	108
August	130	105	140	105	149	146	105	207	103	144	134	106	107
September	130	105	141	106	148	150	105	...	101	145	134	108	108
Oktober	130	105	142	...	146	156	105	...	98	146	135	109	108
November	130	105	140	...	142	160	104	...	97	146	133	112	107
Dezember	130	104	97	107

* Gewichtung: der Grosshandelspreis-Index und seine Komponenten Gruppenindizes beziehen sich auf eine repräsentative Anzahl von Waren nach Preisen auf Primär-Märkten. Wenn nicht anders vermerkt, ist den Indexreihen der Brutto-Verkaufswert als Gewicht zu Grunde gelegt (im allgemeinen auf einen Industriezensus bezogen).-

1) Erzeugerpreise industrieller Produkte.- 2) Erzeugerpreise landwirtschaftlicher Produkte. Jahreszahlen: Wirtschaftsjahre, 12 Monate umfassend, die am 1. Juli des genannten Jahres beginnen. (Juli bis Juni). Gewogen mit dem Absatzwert der aus dem Bereich Landwirtschaft in die übrigen Wirtschaftsbereiche abgesetzten Güter.- 3) Gewogen mit dem Bruttowert der im Inland verbrauchten Güter (einschl. Einfuhr, jedoch ohne Ausfuhr).- 4) Preise in Athen und Piräus; berechnet vom Department für Wirtschaftsforschung der Bank von Griechenland. Die Gewichtung beruht auf dem Wert der Inlandserzeugung abzüglich Verbrauch an Stelle der industriellen Produktion plus Einfuhr.- 5) Alter Index: der Index besteht aus 200 Preisreihen. Das Wägungssystem ist auf den Durchschnitt des Jahres 1930 bezogen. (s. Tabelle "Index der Grundstoffpreise").- 6) Preise in Lissabon.- 7) Quelle: "Fundação Getúlio Vargas".- 8) Preise in Istanbul.- 9) Der neue Index umfasst 15 Hauptgruppen und 88 Untergruppen mit insgesamt 1 845 Preisreihen gegenüber dem alten Index auf der Basis 1926 = 100 mit 110 Hauptgruppen und 50 Untergruppen mit annähernd 885 Preisreihen.-

a) Juli bis Dezember.- b) 1936 bis 1938.- c) Oktober.

Index der Grundstoffpreise*

1950 = 100

Zeit	Europäische Länder							
	Bundes- republik Deutschland ¹⁾	Belgien ²⁾³⁾	Dänemark ¹⁾⁴⁾	Finnland ¹⁾⁴⁾	Frankreich ³⁾	Grossbrit. und 3)5) Nordirland	Irland	Italien ¹⁾
Orig.-Basis	1938	1936 - 1938	1935	1935	1949	30.-VI-1949	X - 1938	1938
Ø 1937	.	.	38	10	.	.	.	2
Ø 1938	48	.	33	9	4	.	37 ^{c)}	2
Ø 1948	85 ^{a)}	96	89	88	65	.	95	98
Ø 1949	92	92	88	86	80	72 ^{b)}	95	100
Ø 1950	100	100	100	100	100	100	100	100
Ø 1951	121	139	135	149	150	139	112	110
Ø 1952	126	123	131	148	140	117	116	108
1952								
Juli	127	118	129	142	136	115	114	106
August	128	120	127	142	134	113	115	109
September	128	120	124	141	134	112	115	109
Oktober	126	117	123	142	133	111	116	109
November	125	115	123	144	133	110	120	109
Dezember	124	115	123	145	132	111	124	110
1953								
Januar	123	114	121	145	131	110	122	110
Februar	124	111	120	145	131	109	121	109
März	123	111	119	143	134	109	124	110
April	121	110	119	143	134	108	123	109
Mai	122	109	117	141	134	106	122	109
Juni	122	108	116	141	133	105	122	107
Juli	122	107	116	139	133	104	120	106
August	120	107	112	137	133	103	120	107
September	120	107	113	135	133	103	121	105
Oktober	120	106	112	138	132	103	122	104
November	120	107	111	138	133	103	...	105
Dezember	120	...	111	139	133	102

Zeit	noch: Europäische Länder					Aussereuropäische Länder		
	Niederlande ³⁾	Norwegen ³⁾⁴⁾	Österreich ¹⁾⁶⁾	Schweden ¹⁾⁴⁾	Schweiz ³⁾	Canada ³⁾⁴⁾	Indien	USA ¹⁾ *)
Orig.-Basis	1948	1938	1937	1935	VIII-1939	1935-1939	IX 1936-VIII 1939	1926
Ø 1937	29	42	.	48	50	53	.	50
Ø 1938	23	40	12 ^{d)}	45	46	47	.	42
Ø 1948	78	92	59	94	111	92	85	103
Ø 1949	84	94	75	94	103	93	92	95
Ø 1950	100	100	100	100	100	100	100	100
Ø 1951	134	135	134	133	126	112	121	112
Ø 1952	130	144	149	145	116	103	90	...
1952								
Juli	127	146	150	147	115	103	86	...
August	128	145	148	146	115	102	89	...
September	127	144	149	145	114	100	91	...
Oktober	128	145	148	143	112	99	90	...
November	127	143	144	137	112	99	85	...
Dezember	127	143	143	138	111	99	84	...
1953								
Januar	125	141	143	137	110	98	85	...
Februar	124	141	143	136	110	98	87	...
März	124	139	139	136	108	99	90	...
April	123	140	136	135	107	97	89	...
Mai	123	139	138	135	108	97	95	...
Juni	121	138	143	135	107	97	96	...
Juli	121	139	141	135	107	97	96	...
August	121	138	144	133	107	99	97	...
September	121	137	140	133	106	97	94	...
Oktober	120	137	141	133	107	96	89	...
November	120	136	141	134	106	96	88	...
Dezember	...	136	141	134	105	...	91	...

* Siehe "Index der Grosshandelspreise", Fussnote.

1) Nahrungsmittel und Industriestoffe.- 2) Index des "Institut de Recherches Economiques et Sociales", Louvain.- 3) Nur Industriestoffe.- 4) Einschl. Halbfabrikaten.- 5) Ohne Brennstoffe. Das Wägungssystem beruht auf dem Industriezensus 1948. Da jedoch für einige wichtige Handelsgüter nicht genügend rückliegende Preisangaben vorlagen, beginnt der Index erst ab Mitte 1949 (s. Tabelle "Index der Grosshandelspreise").- 6) Gewogen mit dem Bruttowert des inländischen Verbrauchs folgender Verbrauchsgüter: Nahrungsmittel, landwirtschaftliche Erzeugnisse und industrielle Rohstoffe.- a) Juli bis Dezember.- b) 30. Juni.- c) Oktober.- d) März; zu Reichsmarkpreisen berechnet.

*) Alte Basis; der Index der Grundstoffpreise auf der neuen Basis 1947 bis 1949 = 100 ist noch nicht berechnet worden. Er wird veröffentlicht, sobald die neue Reihe in den Originalquellen erscheint. (Siehe "Index der Grosshandelspreise").

Preisindex der Lebenshaltung*

1950 = 100

Zeit	Europäische Länder															
	Bundesrepublik Deutschland ¹⁾		Belgien		Dänemark		Finnland ²⁾		Frankreich ³⁾		Griechenland ⁴⁾		Großbritannien und Nordirland ⁵⁾		Irland ⁶⁾	
	Ins-gesamt	Ernäh-rung	Ins-gesamt	Ernäh-rung	Ins-gesamt	Ernäh-rung	Ins-gesamt	Ernäh-rung	Ins-gesamt	Ernäh-rung	Ins-gesamt	Ernäh-rung	Ins-gesamt	Ernäh-rung	Ins-gesamt	Ernäh-rung
	E.G.W.H.B.M.V.	E.H.B.V.	E.G.W.H.B.M.V.	E.H.B.V.	E.G.W.H.B.M.V.	E.H.B.V.	E.G.W.H.B.M.V.	E.H.B.V.	E.G.W.H.B.M.V.	E.H.B.V.	E.G.W.H.B.M.V.	E.H.B.V.	E.G.W.H.B.M.V.	E.H.B.V.	E.G.W.H.B.M.V.	E.H.B.V.
Indexgruppen	1950		1936 - 1938		1935		I - 1951		1949		1938		15. - I - 1952		VIII - 1947	
Orig.-Basis	1950		1936 - 1938		1935		I - 1951		1949		1938		15. - I - 1952		VIII - 1947	
1937	.	.	27	28	55	49	.	9	.	5	0,3	0,3	.	.	53	53
1938	64	62	28	29	56	51	.	9	.	5	0,3	0,3	.	.	54	54
1948	100	92	104	108	93	85	81	85	.	83	81	82	95	88	98	100
1949	107	107	101	103	94	86	88	87	90	90	93	95	97	93	99	100
1950	100	100	100	100	100	100	100	100	100	100	100	100	100	100	100	100
1951	108	109	110	107	111	111	120	107	117	116	113	106	110	111	108	107
1952	110	114	110	111	115	117	125	114	131	127	118	111	119 ^{a)}	102 ^{b)}	105 ^{b)}	118
1952																
Juli	109	112	109	110	116	118	125	114	129	123	117	111	121	104	108	.
August	109	113	110	110	.	.	125	115	131	126	116	109	120	103	107	122
September	109	114	110	111	.	.	125	115	132	128	119	109	119	103	106	124
Oktober	109	114	110	111	115	118	126	117	131	127	117	108	121	104	108	.
November	110	114	110	112	.	.	126	117	130	128	118	110	121	104	108	122
Dezember	110	115	111	112	.	.	126	114	131	127	117	108	121	105	109	126
1953																
Januar	110	114	110	112	116	118	126	114	132	128	118	110	121	104	109	.
Februar	109	112	110	111	.	.	128	117	132	128	117	109	122	105	110	124
März	109	113	109	110	.	.	128	117	131	127	119	111	123	105	111	.
April	109	112	109	110	115	116	128	117	131	126	120	111	124	106	112	.
Mai	108	112	109	110	.	.	128	117	132	127	123	115	123	106	113	125
Juni	108	112	110	111	.	.	128	115	131	127	129	123	124	107	114	130
Juli	108	113	110	111	115	118	128	117	129	124	131	125	124	107	114	.
August	108	112	110	112	.	.	128	117	129	123	135	128	123	106	112	124
September	107	111	111	113	.	.	128	117	127	120	138	127	123	106	111	129
Oktober	107	112	111	113	115	117	129	118	127	119	138	126	125	106	111	.
November	107	112	111	114	.	.	128	114	127	120	139	...	123	106	111	...
Dezember	107	112	111	113	128	121	123	106	110	...

noch: Europäische Länder

Zeit	noch: Europäische Länder															
	Italien		Jugoslawien				Luxemburg		Niederlande		Norwegen		Österreich ⁹⁾		Polen ¹⁰⁾	
	Ins-gesamt	Ernäh-rung	Ins-7)	Ernäh-rung7)	Ins-8)	Ernäh-rung8)	Ins-gesamt	Ernäh-rung	Ins-gesamt	Ernäh-rung	Ins-gesamt	Ernäh-rung	Ins-gesamt	Ernäh-rung	Ins-gesamt	Ernäh-rung
	E.W.H.B.V.	E.G.W.B.H.D.V.M.	E.W.H.B.V.	E.G.W.B.H.D.V.M.	E.W.H.B.V.	E.G.W.B.H.D.V.M.	E.H.B.V.	E.W.H.B.M.St.V.	E.G.W.H.B.V.	E.G.W.H.B.V.	E.G.W.H.B.V.	E.G.W.H.B.V.	E.G.W.H.B.M.D.V.	E.W.G.B.H.M.D.V.	E.W.G.B.H.M.D.V.	E.W.G.B.H.M.D.V.
Indexgruppen	1938		1951				I - 1948	1949	1949		1949		III - 1938		1947	
Orig.-Basis	1938		1951				I - 1948	1949	1949		1949		III - 1938		1947	
1937	30	29	42	36	58	59	14 ^{c)}	14 ^{c)}	.	.
1938	2	2	31	30	42	37	60	61	71 ^{d)}	68 ^{d)}	88	86
1948	100	100	91	84	86	83	95	93	87	93	92	92
1949	101	103	96	93	92	90	95	92	87	93	100	100
1950	100	100	100	100	100	100	100	100	100	100	100	100
1951	110	107	100	100	100	100	108	103	110	109	116	118	127	122	102 ^{e)}	100 ^{e)}
1952	114	111	77	63	80	64	110	107	110	111	127	134	145	143
1952																
Juli	415	112	78	68	82	68	110	107	110	111	129	138	145	144
August	115	112	75	60	79	61	111	108	109	108	129	137	145	144
September	116	113	74	56	77	59	111	108	110	111	130	140	146	145
Oktober	116	113	76	61	79	62	111	108	110	111	130	140	146	146
November	116	113	77	62	81	63	110	108	109	110	130	139	145	146
Dezember	116	113	79	64	82	65	110	108	110	110	129	135	145	145
1953																
Januar	116	113	80	67	83	68	110	108	110	112	128	134	145	144
Februar	116	113	82	68	84	68	110	107	110	112	128	134	145	144
März	116	113	83	71	85	71	110	107	110	111	129	135	144	142
April	117	114	88	77	89	77	109	106	110	112	129	134	143	139
Mai	118	115	97	91	96	90	109	106	111	113	129	135	142	137
Juni	118	116	94	88	94	87	109	107	111	114	129	136	143	138
Juli	116	113	83	69	85	70	110	108	111	114	129	136	142	137
August	116	113	75	57	77	59	110	108	110	111	130	137	143	139
September	116	113	73	56	76	58	110	109	111	114	130	137	144	141
Oktober	117	114	73	56	75	58	110	108	111	113	130	138	144	142
November	117	114	70	55	72	58	110	108	110	112	130	138	144	142
Dezember	71	56	72	59	110	108	110	110	130	139	144	143

* Die Indexziffer der Lebenshaltung gibt die zeitlichen Veränderungen der Preise von Waren und Dienstleistungen im allgemeinen für Arbeitnehmerfamilien in städtischen Bezirken wieder. Sie berücksichtigt jedoch nicht die unterschiedliche Lebenshaltung in den einzelnen Gebieten.

E = Ernährung, G = Genussmittel und Getränke (soweit nicht unter Gruppe E enthalten), W = Wohnung bzw. Miete, H = Heizung und Beleuchtung, B = Bekleidung (einschl. Schuhwerk), M = Mobiliar und Hausrat, D = Dienstleistungen, St = direkte Steuern, V = Verschiedenes (u.a. einschl. Reinigung und Körperpflege, Bildung und Unterhaltung, Verkehr bzw. Reisen soweit nicht unter Gruppe D enthalten).

1) 4-Personen-Arbeitnehmer-Haushaltung. Mittlere Verbrauchergruppe mit einer monatlichen Aufwandssumme von 292,69 DM für die Lebenshaltung insgesamt. Auf die Bedarfsgruppe "Ernährung" entfallen davon 135,03 DM (46,1%). (Vergl. "Wirtschaft und Statistik" 4. Jg., N.F., Heft 11, November 1952, S. 439 ff.).- 2) Bis Oktober 1951 umbasiert von Originalbasis August 1938 bis Juli 1939.- 3) Lebenshaltung in Paris.- 4) Lebenshaltung in Athen.- 5) Bis 1951 umbasiert von Originalbasis 17. Juni 1947 = 100. Ab 1952 Originalbasis 15. Januar 1952 = 100. Indexziffer der Einzelhandelspreise.- 6) Ab 1948 ohne Warengruppe "Verschiedenes". Neue Reihe mit dem alten Index verkettet.- 7) Index der Lebenshaltung einer 4-köpfigen Arbeiterfamilie.- 8) Index der Lebenshaltung einer 4-köpfigen Angestelltenfamilie.- 9) Lebenshaltung in Wien.- 10) Lebenshaltung in Warschau.- 11) Lebenshaltung in Lissabon.- 12) Wagungs-Koeffizienten basieren auf der Ausgabenuntersuchung für Familienhaushaltungen.-

Weitere Anmerkungen siehe nächste Seite.

noch: Preisindex der Lebenshaltung
1950 = 100

Zeit		noch: Europäische Länder								Ausereuropäische Länder							
		Portugal 11)		Schweden 12)		Schweiz		Spanien		Ägypten 14)		Argentinien 16)		Australischer Bund			
		Insgesamt	Ernährung	Insgesamt	Ernährung	13)Insgesamt	Ernährung	Insgesamt	Ernährung	Insgesamt	Ernährung 15)	Insgesamt	Ernährung	Insgesamt	Ernährung		
Indexgruppen	E.W.H.B.V.		E.W.H.B.V.		E.W.H.B.V.		E.W.H.M.V.		E.W.H.B.V.		E.W.H.B.M.V.		E.W.H.B.V.				
Orig.Basis	VII 1948-VI 1949		1935		VIII - 1939		VII - 1936		VI-VIII-1939		1943		VII 1936-VI 1939				
1937	.	46 ^{f)}	62	58	63	57	29 ^{h)}	26 ^{h)}	35 ⁱ⁾	30 ⁱ⁾	30	28	56	54			
1938	.		63	61	63	57					30	27	57	57			
1948	98	96	97	97	103 ^{g)}	100 ^{g)}	86	86	96	88	61	60	83	80			
1949	101	100	99	98	102	99	90	90	95	90	80	78	91	89			
1950	100	100	100	100	100	100	100	100	100	100	100	100	100	100			
1951	98	97	115	117	105	104	109	110	110	106	137	136	122	130			
1952	98	97	125	131	108	105	107	105	109	104	190	198	141	161			
1952																	
Juli	97	94	.	.	108	106	106	103	110	105	190	200	144	166			
August	98	96	.	.	108	106	106	104	109	104	189	199		164			
September	99	99	127	136	108	106	107	104	109	104	195	200		164			
Oktober	99	100	.	.	108	106	107	104	102	95	197	207		162			
November	100	101	.	.	108	106	107	104	102	95	198	209	144	161			
Dezember	100	100	127	135	108	106	107	105	101	95	198	211		162			
1953																	
Januar	100	101	.	.	107	105	108	105	101	94	196	205	146	164			
Februar	100	101	.	.	106	105	109	106	102	95	207	227		164			
März	100	101	127	135	106	105	110	107	102	96	206	224					
April	99	100	.	.	106	104	110	106	102	96	198	205		148	166		
Mai	96	95	.	.	107	105	110	106	101	96	189	199	149	171			
Juni	98	99	126	134	107	105	110	105	100	96	194	198					
Juli	97	97	.	.	106	105	109	104	101	97	195	198		171			
August	98	98	.	.	107	106	109	104	101	97	196	198					
September	100	101	126	134	107	106	109	104	101	98	194	195					
Oktober	101	102	.	.	107	107	109	105	193	193			
November	100	100	.	.	107	106	109	104					
Dezember	99	99	126	132	107	106					
Zeit		noch: Ausereuropäische Länder															
		Brasilien 17)		Canada 18)		Chile 19)		Indien		Japan 20)		Südafrikanische Union 21)		Türkei 22)		USA 23)	
		Insgesamt	Ernährung	Insgesamt	Ernährung	Insgesamt	Ernährung	Insgesamt	Ernährung	Insgesamt	Ernährung	Insgesamt	Ernährung	Insgesamt	Ernährung	Insgesamt	Ernährung
Indexgruppen	E.W.H.B.M.D.V.		E.W.H.B.D.V.		E.W.H.B.V.		E.W.H.B.V.		E.W.H.B.V.		E.W.H.B.V.		E.W.H.B.V.		E.W.H.B.M.D.V.		
Orig.Basis	1939		1949		III - 1928		1944		1951		1938		1938		1947 - 1949		
1937	23 ^{f)}	23 ^{f)}	61	50	16	17	60	56	.	.	60	51	
1938			62	50	17	18	62	59	28	22	59	48	
1948	96	97	93	94	73	74	97	95	81	89	93	92	96	94	100	103	
1949	94	93	97	97	87	86	100	99	107	112	96	95	105	106	99	99	
1950	100	100	100	100	100	100	100	100	100	100	100	100	100	100	100	100	
1951	109	105	110	114	122	126	104	103	116	115	107	107	98	96	108	111	
1952	128	127	113	114	149	161	102	102	122	120	117	126	104	103	110	113	
1952																	
Juli	131	130	113	113	154	169	103	103	123	122	116	125	104	103	111	115	
August	131	130	113	113	155	170	104	105	123	122	116	126	104	103	111	115	
September	133	134	113	113	161	180	104	105	123	121	119	129	105	104	111	114	
Oktober	132	134	113	112	162	181	104	106	123	121	120	131	105	105	111	114	
November	134	136	113	113	161	174	104	105	122	118	120	131	105	104	111	114	
Dezember	137	143	113	111	150	153	101	102	122	116	120	130	106	105	111	112	
1953																	
Januar	140	147	112	111	156	157	101	99	125	121	119	128	106	105	111	112	
Februar	147	157	112	110	158	158	102	100	127	123	119	128	105	105	110	110	
März	156	171	112	109	158	157	103	101	127	122	119	129	105	105	111	110	
April	158	173	111	108	161	160	103	105	127	124	119	130	106	103	111	110	
Mai	155	167	111	107	164	161	105	107	127	122	119	131	108	108	111	111	
Juni	157	170	112	109	169	170	109	111	128	125	121	135	109	108	111	112	
Juli	159	172	112	110	182	187	110	113	131	129	120	133	109	108	112	112	
August	159	173	112	110	193	203	110	113	133	130	122	138	110	108	112	113	
September	159	171	113	111	211	231	109	112	133	129	123	138	110	108	112	112	
Oktober	160	169	113	113	223	251	137	136	123	137	110	108	112	112	
November	160	168	113	111	135	132	121	132	112	111	
Dezember	113	109	112	111	

13) Ab März 1950 einschl. der Gruppen "Reinigung" und "Verschiedenes".- 14) Lebenshaltung in Kairo.- 15) 1939 einschl. Heizung und Seife.- 16) Lebenshaltung in Buenos Aires.- 17) Lebenshaltung in Sao Paulo.- 18) 1949: neue Reihe mit altem Index (Originalbasis 1935 bis 1939 = 100) verkettet.- 19) Lebenshaltung in Santiago.- 20) 1950: neue Reihe mit altem Index (Originalbasis 1948 = 100) verkettet.- 21) Nur Europäer.- 22) Lebenshaltung in Istanbul.- 23) Ab Januar 1953 revidierter Index mit dem alten Index (Originalbasis 1935 bis 1939 = 100) verkettet, wobei zum Zwecke einer vergleichbaren Reihe das Verbrauchsschema des alten Index dem des revidierten angeglichen wurde.-
a) Die Gruppen "Insgesamt" der "alten" und "neuen" Reihe sind aufeinander abgestellt und auf der Basis des alten Index miteinander verkettet worden. Eine ähnliche Verkettung für die übrigen Gruppen ist nicht möglich.- b) Originalbasis 15. Januar 1952 = 100.- c) März; zu Reichsmarkpreisen berechnet.- d) Juli bis Dezember.- e) Januar bis April.- f) 1939.- g) Ab 1948 neue Reihe mit dem alten Index verkettet.- h) Juli bis Dezember 1939.- i) Juni bis August 1939.

Monats-, Wochen- und Stundenverdienste bzw. tarifliche Stundenlöhne der Arbeiter in der verarbeitenden Industrie*

Zeit	Monatsverdienste				Wochenverdienste					Stundenverdienste				
	Jugoslawien ¹⁾	Argentinien	Brasilien ²⁾	Japan ³⁾	Bundesrepublik Deutschland ⁴⁾	Grossbritannien u. Nordirland ⁵⁾	Irland ⁶⁾	Canada	USA	Bundesrepublik Deutschland ⁴⁾	Belgien ⁷⁾	Dänemark ¹⁰⁾	Finnland	
	alle Arbeiter												Männer	Frauen
	Dinar	argent. Pesos	Cruzeiros	Yen	RM/DM	Schilling	Can. \$	US-\$	Fr	Index ⁸⁾	dän. Öre	Finnmark		
1937	...	110	50/3	411/2	20,11	24,05	.	24	135	8,22	4,61
1938	50/3	43/3	20,11	22,30	.	25	142
1948	...	357	950	4 379	43,64	116/3	80/3	35,53	54,14	103,4	91	284	92,04	60,86
1949	...	483	1 085	7 516	54,75	120/3	83/3	41,71	54,92	118,3	96	297	97,19	64,70
1950	...	588	1 177	9 133	60,54	127/3	86/3	43,82	59,33	126,1	100	312	117,24	76,29
1951	15 708	744	1 257	11 708	68,52	135/3	93/3	48,82	64,71	144,7	111	343	156,21	105,26
1952	...	915	1 451	13 516	74,00	150/3	103/3	53,62	67,97	155,7	116	370	163,53	108,46
1952														
Juli	...	876	.	15 487	.	.	.	53,11	65,44	.	.	373	165,40	109,00
August	...	857	.	13 179	75,02	.	.	52,98	67,23	156,6	.		.	.
September	...	905	1 457	12 626	.	.	103/3	53,87	69,63	115	.		.	.
Oktober	...	983	.	12 517	.	150/3	.	54,69	70,38	.	.	380	163,85	108,99
November	...	863	.	12 866	76,38	.	.	55,15	70,28	157,7	.		.	.
Dezember	...	1 751	1 457	21 054	.	.	110/3	56,14	72,14	115	.		.	.
1953														
Januar	14 038	.	.	.	51,32	71,34	.	.	375	160,50	110,10
Februar	...	805	.	13 301	73,36	.	.	56,23	71,17	159,7	.		.	.
März	...	894	1 473	12 978	.	.	107/2	56,58	71,93	115	.		.	.
April	...	897	.	13 467	.	156,0	.	56,79	71,40	165,80	112,00
Mai	...	923	.	13 343	78,39	.	.	56,64	71,63	163,2	.		.	.
Juni	...	940	1 497	16 099	.	.	109/3	56,67	71,63	115	.		.	.
Juli	...	966	.	17 334	.	.	.	56,25	71,33
August	14 972	79,28	.	.	55,76	71,51	163,2	.		.	.
September	14 195	55,81	71,02	115	.		.	.
Oktober	14 029	59,69	71,73
November	80,00	.	.	59,95	71,60	163,4	.		.	.
Dezember	71,78

Zeit	noch: Stundenverdienste								tarifliche Stundenlöhne						
	Grossbritannien u. Nordirland ⁵⁾	Irland ⁶⁾⁷⁾	Norwegen	Österreich ¹⁾	Schweden ⁶⁾	Argentinien	Canada	USA	Frankreich ¹⁰⁾	Italien ¹⁴⁾	Niederlande ¹⁴⁾	Schweiz ⁴⁾	Australischer Bund ⁶⁾¹⁰⁾		
	alle Arbeiter		Männer	Frauen	alle Arbeiter					Männer		alle Arbeiter		Männer	Frauen
	Fence		norweg. Kronen	Index ⁸⁾ ₁₂₎	skr	Index ⁸⁾ ₁₅₎	can. cts	US-cts	ffrs	Index ⁸⁾ ₁₂₎	Index ⁸⁾ ₁₆₎	Index ⁸⁾ ₁₇₎	Pence		
1937	...	11,4	62	50	...	24	13	
1938	13,0	11,9	1,65 ^{f)}	0,97 ^{f)}	14 ^{g)}	63	52	54 ^{h)}	25 1/4	13 3/4	
1948	31,2	21,7	2,94	1,89	72	2,34	61	91,3	135	66,1	96	91	44 3/4	28 1/4	
1949	32,2	22,4	3,04	1,98	88	2,43	84	98,6	140	73,9	98	94	48 3/4	31 1/2	
1950	35,5	23,0	3,22	2,12	100	2,53	100	103,6	146	81,4	100	100	54 1/4	36 1/2	
1951	36,8	25,9	3,67	2,49	131	3,11	127	116,8	159	104,3	110	108	66 3/4	46 1/2	
1952	39,6	27,9	4,09	2,82	150	3,72	159	129,2	167	120,8	114	110	78 1/2	55	
1952															
Juli	.	.	4,13	2,85	153	3,48	149	128,6	164	.	114	112	.	.	
August	.	.		148	145		128,9	166	.	114	112	.	.	.	
September	27,9	.		153	148		129,5	169	121,9	114	112	105	80 1/4	57 1/4	
Oktober	39,6	.	4,22	2,89	154	3,51	163	129,9	170	.	115	112	.	.	
November	.	.		155	155		131,0	171	.	115	112	.	.	.	
Dezember	29,2	.		148	148		312 ¹⁾	173	122,4	115	112	106	81 1/2	58	
1953															
Januar	.	.	4,18	2,86	145	3,53	172	134,0	174	.	115	112	.	.	
Februar	.	.		148	176		134,2	174	.	117	112	.	.	.	
März	29,0	.		151	150		134,4	175	123,2	117	112	106	81 1/2	58	
April	41,0	.	4,32	2,97	150	...	154	134,9	175	.	117	112	.	.	
Mai	.	.		150	162		135,5	176	.	117	112	.	.	.	
Juni	29,6	.		153	154		135,9	176	123,9	117	112	106	82 1/2	58 3/4	
Juli	.	.	4,26	...	153	...	154	136,2	177	.	117	112	.	.	
August	.	.		150	152		136,0	177	.	118	112	.	.	.	
September		153	...		135,8	178	125,0	118	112	106	83 1/4	59 1/4	
Oktober	136,7	178	.	118	113	.	.	
November	137,4	179	...	113	.	.	
Dezember	179	

* Wenn nicht anders vermerkt, Lohnempfänger (Arbeiter) in der verarbeitenden Industrie ohne Gehaltsempfänger (Angestellte).--

1) Einschl. anderer Industriezweige. Einschl. staatlicher Kindersulagen und Gewährungsscheinen. Die Zahlen repräsentieren das monatliche Einkommen eines Lohnempfängers (Arbeiter) mit einer dreiköpfigen Familie (Ehefrau, 10-jähriger Sohn, 6-jährige Tochter).--

2) Durchschnittliche Brutto-Löhne im "Distrito Federal". Einschl. Bergbau, Bauwirtschaft und Dienstleistungen. Die Zahlen basieren auf den Lohnlisten der 45 Betriebe mit mehr als 500 Beschäftigten und den Angaben einer repräsentativen Anzahl von 132 Betrieben mit 4 bis 499 Beschäftigten. 3) Ab 1950 einschl. Gehaltsempfänger (Angestellte). Die Zahlen werden aus den Angaben einer repräsentativen Anzahl von Betrieben mit mehr als 30 bezahlten Beschäftigten errechnet. 4) Einschl. Baugewerbe. 5) Einschl. einiger weiterer Industriezweige. 6) Einschl. Bergbau. 7) Einschl. Bau- und Transportgewerbe. Die Reihe umfasst alle Industriezweige, die bewegliche Güter produzieren. Einschl. Angestellte und Inhaber, jedoch ohne ausserbetriebliche Stückerbeiter. 8) 1950 = 100. 9) Umbasiert von Originalbasis 1936 bis 1938 = 100. 10) Einschl. Bau- und Transportgewerbe, Handel und Dienstleistungen. 11) Ohne staatliche Kindersulagen (Ernährungsbeihilfen). Index des Österreichischen Instituts für Wirtschaftsforschung, Stundenverdienste in Wien. 12) Umbasiert von Originalbasis August 1938 = 100. 13) Umbasiert von Originalbasis 1943 = 100. 14) Einschl. Bergbau und Baugewerbe. 15) Umbasiert von Originalbasis 1938 = 100. 16) Umbasiert von Originalbasis 30. Juni 1947 = 100. 17) Umbasiert von Originalbasis 30. September 1939 = 100. Einschl. Zulagen zur Bestreitung der Lebenshaltungskosten. a) Durchschnitt der Quartale Mai, Juni, September. b) Stand im Oktober. c) Stand im September. d) Einschl. Gehaltsempfänger (Angestellte). e) 1939. f) Juli bis September. g) Verdienste in Reichsmark in August. h) September 1939. i) Einschl. Weihnachtsgratifikation.

ANHANG

Masse und Gewichte : Weights and measures

A. Metrisches System : Metric system			B. Britisches oder US - System : British or US - System					
Einheiten : Metric units		Gegenwerte British or US equivalents	Einheiten : British or US units		Gegenwerte Metric equivalents			
Längenmasse : Length								
1 Zentimeter (cm)		0,393 700 in.	1 inch (in.)		2,540 005 cm			
1 centimetre								
1 Meter (m) = 100 cm		3,280 833 ft.	1 foot (ft.) = 12 in.		0,304 801 m			
1 metre		1,093 611 yd.	1 Yard (yd.) = 3 ft.		0,914 402 m			
1 Kilometer (km) = 1 000 m		0,621 370 mi.	1 mile (mi.) = 1 760 yd.		1,609 347 km			
1 kilometre								
Flächenmasse : Area								
1 Quadratzentimeter (qcm)		0,155 000 sq. in.	1 square inch (sq. in.)		6,451 626 qcm			
1 square centimetre								
1 Quadratmeter (qm) = 10 000 qcm		10,763 865 sq. ft.	1 square foot (sq. ft.) = 144 sq. in.		0,092 903 qm			
1 square metre		1,195 985 sq. yd.	1 square yard (sq. yd.) = 9 sq. ft.		0,836 131 qm			
1 Quadratkilometer (qkm) = 100 ha								
1 square kilometre = 1 000 000 qm		0,386 101 sq. mi.	1 square mile (sq. mi.) = 640 acres		2,589 998 qkm			
1 square kilometre								
1 Ar (a) = 100 qm		119,598 502 sq. yd.						
1 are								
1 Hektar (ha) = 100 a = 10 000 qm		2,471 045 acres	1 acre (A) = 4 840 sq. yd.		0,404 687 ha			
1 hectare								
Raummasse : Volume								
1 Kubikzentimeter (ccm)		0,061 023 cu. in.	1 cubic inch (cu. in.)		16,387 162 ccm			
1 cubic centimetre								
1 Kubikmeter (cbm) = 1 000 000 ccm		35,314 45 cu. ft.	1 cubic foot (cu. ft.) = 1 728 cu. in.		0,028 317 cbm			
1 cubic metre		1,307 943 cu. yd.	1 cubic yard (cu. yd.) = 27 cu. ft.		0,764 559 cbm			
		0,553 145 Reg. tn.	1 register ton. (Reg. tn.) = 100 cu.ft.		2,831 7 cbm			
		0,016 968 therm	1 Therm (th.) = 208,114 550 cu. ft.		58 931 783 cbm			
Flüssigkeitsmasse : Liquid measure								
1 Liter (l)		1,759 79 Imp. pt.	1 imperial pint (Imp. pt.)		0,568 25 l			
1 litre		2,113 42 US pt.	1 US liquid pint (liq. pt.)		0,473 17 l			
		0,879 892 Imp. qt.	1 imperial quart (Imp. qt.) = 2 Imp. pt.		1,136 50 l			
		1,056 710 US qt.	1 US liquid quart (liq.qt.) = 2 liq. pt.		0,946 333 l			
1 Hektoliter (hl) = 100 l		21,997 3 Imp. gal.	1 Imp. gallon (Imp. gal.) = 4 Imp. qt.		0,045 460 hl			
1 hectolitre		26,417 8 US gal.	1 US gallon (US gal.) = 4 liq. qt.		0,037 853 hl			
Gewichte : Weight								
1 Pfund (Pfd.) = 0,5 kg		17,636 96 oz. avdp.	1 avoirdupois ounce (oz. avdp.)		28,349 53 g ¹⁾			
		16,075 36 oz. troy	1 apothecaries' or troy ounce (oz. troy)		31,103 496 g			
		1,102 31 lb. avdp.						
1 Kilogramm (kg) = 2 Pfd.		2,204 622 lb. avdp.	1 avoirdupois pound (lb.avdp.)=16 oz. avdp.		0,453 592 kg			
1 kilogram		2,679 227 lb. troy	1 apothecaries' or troy pound (lb. troy) = 12 oz. troy		0,373 242 kg			
1 Zentner (Ztr.) = 100 Pfd. = 50 kg		1,102 311 US-cwt.	1 US hundredweight (US-cwt.) = 100 lbs.		45,359 242 kg			
		0,984 206 Brit.-cwt.	1 Brit. hundredweight (Brit.-cwt.) = 112 lbs.		50,802 351 kg			
1 Doppelzentner (dz) = 2 Ztr. = 200 Pfd. = 100 kg		2,204 622 US-cwt.						
1 metric quintal		1,968 412 Brit.-cwt.						
1 Tonne (t) = 10 dz. = 20 Ztr. = 2 000 Pfd. = 1 000 kg		1,102 311 sh. tn.	1 short ton (sh. tn.) = 2 000 lbs		0,907 185 t			
		0,984 206 l. tn.	1 long ton (l. tn.) = 2 240 lbs		1,016 047 t			
Eisenbahn- und Luftverkehr : Railway and air traffic								
1 Personenkilometer (Pkm)		0,621 370 pass.-mi.	1 passenger - mile (pass.-mi.)		1,609 347 Pkm			
1 passenger-kilometre								
1 Tonnenkilometer (t-km)		0,684 943 sh. tn.-mi.	1 short ton-mile (sh. tn.-mi.)		1,459 975 t-km			
1 metric ton-kilometre		0,611 556 l. tn.-mi.	1 long ton-mile (l. tn.-mi.)		1,635 172 t-km			
Landwirtschaftliche Produkte : Agricultural products								
1 metr.t.	Gegenwert in		1 US-bushel	Gegenwert in		1 Imp. bushel	Gegenwert in	
	US-bushels	Imperial bushels		lb.	metr. t.		lb.	metr. t.
Weizen	36,743	36,743	Weizen	60	0,027 216	Weizen	60	0,027 216
Kartoffeln	36,743	36,743	Kartoffeln	60	0,027 216	Kartoffeln	60	0,027 216
Mengkorn	38,011	.	Mengkorn	58	0,026 308	Roggen	56	0,025 401
Roggen	39,368	39,368	Roggen	56	0,025 401	Mais	56	0,025 401
Mais	39,368	39,368	Mais	56	0,025 401	Leinsamen	52	0,023 587
Leinsamen	39,368	42,396	Leinsamen	56	0,025 401	Gerste	50	0,022 680
Gerste	45,931	44,092	Gerste	48	0,021 772	Hafer	39	0,017 690
Reis			Reis			1 Austral. bushel		
(ungeschält)	48,991	.	(ungeschält)	45	0,020 412	Roggen	60	0,027 216
Spelz	61,241	.	Spelz	36	0,016 329	Leinsamen	56	0,025 401
Hafer	68,894	56,529	Hafer	32	0,014 515	Reis	42	0,019 051
Sojabohnen	36,743	.	Sojabohnen	60	0,027 216	Hafer	40	0,018 144

1) Gold-, Silber-, Juwelen- und Apothekengewicht. (Used for gold, silver, jewels and by pharmacies.)