

# STATISTISCHE BERICHTE



Herausgeber: Statistisches Bundesamt / Wiesbaden

---

Arb.-Nr. II/10/29

Erschienen am 4. Februar 1954

## INTERNATIONALE MONATSZAHLEN Dezember 1953

Nachdruck — auch auszugsweise — nur mit Quellenangabe gestattet.

## **Erläuterung zu den Tabellen**

Für USA wird ein revidierter Index der industriellen Produktion veröffentlicht, der vom "Board of the Federal Reserve System" berechnet wurde und sich auf jetzt verfügbare, umfassendere Unterlagen über die Nachkriegsjahre stützt. Er ist ein gewogener arithmetischer Durchschnitt mit fester Basis (1947-1949 = 100).

In der Tabelle "Stückgeldumlauf und Bankeinlagen" ist die Reihe über Bankeinlagen von Japan revidiert worden; sie enthält nicht mehr die sich unterwegs befindlichen Schecks.

Im vorliegenden Heft erscheinen wieder die viertel- und halbjährlich vorgesehenen Übersichten über

### Weltproduktion

Elektrizität, Brenn- und Rohstoffe  
und dazugehörige Schaubilder

### Bevölkerung

Fläche und Bevölkerung wichtiger Länder der Erde  
Natürliche Bevölkerungsbewegung  
Eheschliessungen  
Geburten  
Sterbefälle  
Säuglingssterblichkeit

### Erwerbstätigkeit

Index der Beschäftigten in der Industrie  
Arbeitslosigkeit

### Geld und Kredit

Gold- und Devisenbestände der Zentralnotenbanken  
Geldvolumen

Ausserdem werden Sondertabellen veröffentlicht über:

### Volkswirtschaftliche Gesamtrechnungen

Netto-Inlandsprodukt zu Faktorkosten nach Wirtschaftsbereichen  
Volkseinkommen nach Einkommensarten  
Brutto-Sozialprodukt zu Marktpreisen.

# Inhalt

Das Inhaltsverzeichnis enthält jeweils alle in den Berichten des laufenden Kalenderjahres veröffentlichten Tabellen.

Van der Seitenzahl kennzeichnet die Tabellen des vorliegenden Berichtes.

	Bericht	Seite	Erscheinungs- folge
Vorbemerkung .....	Dezember 1953	6 <sup>x</sup>	monatl.
<u>Graphische Darstellungen</u>			
Welt-Lebensmittelversorgung .....	August 1953	6	einm.
Weltproduktion .....	Dezember 1953	7 <sup>x</sup>	vj.
Internationale Wirtschaftskurven .....	"	9 <sup>x</sup>	monatl.

## S O N D E R T A B E L L E N

### Volkswirtschaftliche Gesamtrechnungen

Volkseinkommen in den Jahren 1913 und 1919 bis 1938 .....	Oktober 1953	10	einm.
Volkseinkommen nach Einkommensarten .....	Dezember 1953	15 <sup>x</sup>	"
Nettosozialprodukt zu Faktorkosten 1938 bis 1952 .....	Oktober 1953	11	"
Entwicklung des Realprodukts einiger Volkswirtschaften nach dem Kriege .....	"	13	"
Inlandsprodukt zu Faktorkosten nach Wirtschaftsbereichen .....	Dezember 1953	12 <sup>x</sup>	"
Brutto-Sozialprodukt zu Marktpreisen nach Verwendungszwecken ...	"	18 <sup>x</sup>	"
Zahlungsbilanzen des Auslandes (OEEC-Länder, USA und Latein- amerika) .....	März 1953	10	"

### Bevölkerung

Lebenserwartung in verschiedenen Ländern .....	September 1953	11	"
Einwanderung in verschiedene Länder .....	Juli 1953	9	"
Ehescheidungen .....	September 1953	13	"

### Gesundheitswesen

Heil- und Pflegepersonal sowie Anzahl der Betten in Kranken- anstalten .....	April 1953	9	"
---	------------	---	---

### Unterricht und Bildung

Bildungsanstalten, Anzahl der Schulen, der Lehrkräfte und der eingetragenen Schüler .....	Mai 1953	12	"
Rundfunkstationen .....	April 1953	11	"
Rundfunkteilnehmer .....	"	11	"
Ausgabe von Tageszeitungen .....	"	10	"
Herstellung von Spielfilmen .....	Oktober 1953	14	"

### Land-, Forst-, Viehwirtschaft und Fischerei

Hauptarten der Bodenbenutzung .....	August 1953	11	"
Index der landwirtschaftlichen Produktion .....	Februar 1953	8	"
Index der Welterzeugung landwirtschaftlicher Produkte .....	September 1953	14	"
Herstellung und Ausfuhr von Schleppern für die Landwirtschaft	"	14	"
Benutzung von Schleppern in der Landwirtschaft .....	August 1953	13	"
Anbauflächen und Erträge			
Anbau und Ernte von Kartoffeln .....	September 1953	15	"
Weizen .....	Februar 1953	9	"
Roggen .....	Januar 1953	7	"
Hafer .....	"	8	"
Gerste .....	Februar 1953	10	"
Kartoffeln .....	"	11	"
Reis (ungeschält) .....	Januar 1953	9	"
Erdnüsse .....	Mai 1953	15	"
Äpfel .....	Januar 1953	11	"
Anbau und Ernte von Bananen .....	September 1953	17	"
Bananen (Ausfuhr von Bananen) .....	Januar 1953	12	"
Citrusfrüchte .....	August 1953	27	"
Kaffee .....	Januar 1953	13	"
Kakao .....	"	14	"
Tee .....	"	15	"
Tabak .....	"	16	"
Herstellung von Trockenobst .....	Februar 1953	12	"
Entwicklung der Pferdehaltung in verschiedenen Ländern .....	Oktober 1953	15	"
Viehbestand			
Schweine .....	Februar 1953	13	"
Milcherzeugung und Herstellung von Molkereierzeugnissen .....	August 1953	26	"
Produktion von Kasein .....	November 1953	10	"
Gewinnung von Fleisch .....	September 1953	16	"
Produktion von Eiern .....	November 1953	9	"

noch: Land-, Forst-, Viehwirtschaft und Fischerei

Gewinnung von Olivenöl .....	Mai	1953	17	einn.
Weinerzeugung .....	Januar	1953	18	"
Erzeugung von Rohzucker .....	November	1953	12	"
Rohzucker (Erzeugung, Einfuhr, Ausfuhr, Lagerbestände, Ver- brauch) .....	Februar	1953	16	"
Gewinnung von Wolle .....	August	1953	28	"
Anbau und Ernte von				
Flachs .....	"		28	"
Baumwolle .....	"		29	"
Hanf .....	"		30	"
Jute und verwandten Faserpflanzen .....	"		30	"
Gewinnung von Hartfasern .....	"		31	"
Fangergebnisse der Fischerei				
Fischanlandungen .....	Februar	1953	17	"
Walfang und Gewinnung von Waltran .....	Mai	1953	18	"
Bruttoversorgung mit landwirtschaftlichen Erzeugnissen .....	August	1953	32	"
Netto-Lebensmittelversorgung je Kopf der Bevölkerung .....	"		35	"
Geschätzter Verbrauch von Butter, Margarine, Käse und Eiern .....	November	1953	10	"

Industrie und Energiewirtschaft

Produktion ausgewählter Erzeugnisse				
Rohbraunkohle .....	Juli	1953	12	"
Kupfer .....	"		12	"
Aluminium .....	November	1953	14	"
Bauxit .....	"		14	"
Zinnerze (Zn-Inhalt) und Gewinnung von Zinn .....	Oktober	1953	18	"
Vanadiumerze .....	Juli	1953	14	"
Chromerze .....	"		14	"
Nickelerze .....	Oktober	1953	16	"
Manganerze .....	Juli	1953	14	"
Platin .....	Oktober	1953	17	"
Goldinhalt gewonnener Erze .....	Juli	1953	15	"
Silber .....	Oktober	1953	16	"
Magnesium .....	"		20	"
Magnesit .....	Juli	1953	15	"
Molybdänerze .....	"		15	"
Kobalt .....	Oktober	1953	17	"
Kadmium .....	"		17	"
Wolframerze .....	"		19	"
Antimonerze .....	"		19	"
Quecksilber .....	Juli	1953	16	"
Gewinnung von Naturkautschuk .....	Oktober	1953	21	"
Gewinnung von künstlichem Kautschuk .....	"		20	"
Gewinnung von Kautschuk aus Abfällen .....	"		21	"
Schwefelsäure .....	Juli	1953	16	"
Produktion Steine und Erden				
Herstellung von Zement .....	November	1953	15	"
Herstellung von Mauerziegeln .....	"		16	"
Herstellung von Dachziegeln .....	April	1953	14	"
Gewinnung von Dachschiefer .....	"		14	"
Gewinnung von Asbest .....	"		14	"
Künstliche Düngemittel (Erzeugung und Verbrauch)				
Stickstoff (berechnet auf N) .....	August	1953	15	"
Phosphorsäure (berechnet auf P <sub>2</sub> O <sub>5</sub> ) .....	"		17	"
Rohphosphat (Gewinnung) .....	"		18	"
Kali-Düngesalze (berechnet auf K <sub>2</sub> O) .....	"		19	"
Schädlingsbekämpfungsmittel				
DDT (Dichlordiphenyltrichloräthan) .....	"		20	"
Arsenhaltige Schädlingsbekämpfungsmittel (As <sub>2</sub> O <sub>3</sub> ) .....	"		21	"
Kupferhaltige Schädlingsbekämpfungsmittel (C.S.) .....	"		23	"
Schwefelhaltige Schädlingsbekämpfungsmittel (S.D.) .....	"		24	"
Hexachlorcyclohexan (HCH) .....	"		25	"
Produktion ausgewählter Holzserzeugnisse .....	November	1953	17	"
Herstellung von Rundfunkapparaten .....	Mai	1953	19	"
Herstellung von Kraftfahrzeugen .....	"		19	"
Herstellung von Eisenbahnfahrzeugen .....	April	1953	15	"
Herstellung von Leder- und Hausschuhen .....	Mai	1953	20	"
Reyon .....	Juli	1953	17	"
Reyongewebe .....	"		18	"
Margarine .....	November	1953	9	"
Bierausstoss .....	Juli	1953	19	"
Tabakwaren .....	"		20	"
Geschätzter Verbrauch verschiedener Erzeugnisse				
Energie .....	"		22	"
Stahl .....	"		24	"
Kupfer .....	Oktober	1953	22	"
Zink .....	"		23	"
Blei .....	"		24	"
Industrieller Verbrauch von Kautschuk .....	"		25	"
Industrieller Verbrauch von Wolle .....	Mai	1953	17	"
Industrieller Verbrauch von Baumwolle .....	"		21	"
Verbrauch von Baumwolle, Wolle und Reyon (Kunstseide) insgesamt je Einwohner .....	"		22	"

Bau- und Wohnungswesen

Anzahl der Wohnungseinheiten				
Nach Grösse und Ausstattung .....	April	1953	16	"
Nach Nutzungsdichte .....	"		19	"

	Bericht	Seite	Erscheinungs- folge
<u>Verbrauch</u>			
Registrierte Kraftfahrzeuge .....	Februar 1953	20	einm.
Bestand an Eisenbahnfahrzeugen .....	April 1953	21	"
Handelschiffbau .....	November 1953	21	"
Bestand der Handelsmarinen .....	Mai 1953	18	"
Güterverkehr auf Binnenwasserstrassen .....	November 1953	22	"
Güterverkehr über See im Auslandsverkehr .....	"	23	"
Luftverkehr, Flug- und Passagierkilometer, Fracht und Postton- nenkilometer .....	"	24	"

## AUFENDE TABELLEN

### Weltproduktion

Elektrizität, Brenn- und Rohstoffe .....	Dezember 1953	20 <sup>x</sup>	vj.
--	---------------	-----------------	-----

### Bevölkerung

Fläche und Bevölkerung wichtiger Länder der Erde .....	"	21 <sup>x</sup>	hj.
Natürliche Bevölkerungsbewegung			
Eheschliessungen .....	"	22 <sup>x</sup>	"
Geburten .....	"	23 <sup>x</sup>	"
Sterbefälle .....	"	24 <sup>x</sup>	"
Säuglingssterblichkeit .....	"	25 <sup>x</sup>	"

### Erwerbstätigkeit

Index der Beschäftigten in der verarbeitenden Industrie .....	"	26 <sup>x</sup>	vj.
Arbeitslosigkeit .....	"	27 <sup>x</sup>	"

### Industrie und Energiewirtschaft

Index der industriellen Produktion .....	"	29 <sup>x</sup>	monatl.
Produktion ausgewählter Erzeugnisse			
Steinkohlenförderung .....	"	30 <sup>x</sup>	"
Eisenerzförderung .....	"	31 <sup>x</sup>	"
Roheisenerzeugung .....	"	32 <sup>x</sup>	"
Rohstahlerzeugung .....	"	33 <sup>x</sup>	"
Gewinnung von Blei .....	"	34 <sup>x</sup>	"
Gewinnung von Zink .....	"	34 <sup>x</sup>	"
Erdölförderung .....	"	35 <sup>x</sup>	"
Elektrizitätserzeugung .....	"	36 <sup>x</sup>	"
Gaserzeugung (Gewinnung von Naturgas und Gaserzeugung in Gas- werken) .....	"	37 <sup>x</sup>	"

### Handel

Aussenhandel, Ein- und Ausfuhrwerte .....	"	38 <sup>x</sup>	"
Index des Aussenhandelsvolumens .....	"	42 <sup>x</sup>	"

### Verkehr

Eisenbahngüterverkehr, Betriebsnettotonnenkilometer .....	"	43 <sup>x</sup>	"
---	---	-----------------	---

### Geld- und Kreditwesen

Gold- und Devisenbestände der Zentralnotenbanken .....	"	44 <sup>x</sup>	hj.
Geldvolumen .....	"	46 <sup>x</sup>	"
Internationale Devisenkurse .....	"	48 <sup>x</sup>	monatl.

### Preise

Index der Grosshandelspreise .....	"	49 <sup>x</sup>	"
Index der Grundstoffpreise .....	"	50 <sup>x</sup>	"
Preisindex der Lebenshaltung .....	"	51 <sup>x</sup>	"

### Löhne

Monats-, Wochen- und Stundenverdienste in der Industrie .....	"	53 <sup>x</sup>	"
---	---	-----------------	---

### Anhang

Masse und Gewichte .....	"	54 <sup>x</sup>	"
Druckfehlerberichtigung zum Bericht "Mai 1953" .....	Juni 1953	46	

## Vorbemerkung

Die Internationalen Monatszahlen enthalten aus der Fülle des ausländischen statistischen Materials diejenigen Zahlenreihen, die für die außenwirtschaftlichen Beziehungen der Bundesrepublik von besonderer Bedeutung sind oder wichtige Anhaltspunkte für einen Vergleich der Entwicklung der deutschen Wirtschaft mit der des Auslandes bieten.

Als Quelle dienen die vom Statistischen Amt der Vereinten Nationen für das „Monthly Bulletin of Statistics“ ausgewählten Serien sowie die statistischen Veröffentlichungen der der UN angeschlossenen internationalen Körperschaften (FAO, International Monetary Fund usw.). Die Zahlen werden soweit möglich nach den vorliegenden Originalquellen der betreffenden Länder ergänzt und laufend – ohne besondere Kennzeichnung – nach dem neuesten Stand berichtigt.

Hinsichtlich der Benutzung der Monatszahlen ist darauf hinzuweisen, daß die Angaben für die einzelnen Länder untereinander nicht immer restlos vergleichbar sind. Durch Fußnoten ist auf wesentliche Unterschiede in der Methode, die die Vergleichbarkeit der Länderergebnisse beeinträchtigen, und auf sonstige Besonderheiten einzelner Reihen aufmerksam gemacht. Im Rahmen des verfügbaren Raumes ist es leider nicht möglich, eine eingehendere oder gar erschöpfende Beschreibung des methodischen Aufbaues der einzelnen Reihen zu bringen. Benutzern der Internationalen Monatszahlen, die sich hierfür interessieren, stehen jedoch im Statistischen Bundesamt – Abt. II, Referat 13 „Auslandsstatistik“ – die herangezogenen Quellen zur Einsichtnahme zur Verfügung.

Grundsätzliche Änderungen innerhalb der Reihe, die den zeitlichen Vergleich beeinträchtigen, sind durch einen Querstrich in der Zahlenreihe angedeutet.

## Abkürzungen und Zeichenerklärungen

DM	-	Deutsche Mark	kWh	-	Kilowattstunde
\$	-	Dollar	vH	-	vom Hundert
£	-	Pfund Sterling	vT	-	vom Tausend
Mill.	-	Millionen	Ø	-	Monatsdurchschnitt
Mrd.	-	Milliarden	vj.	-	vierteljährlich
cbm	-	Kubikmeter	hj.	-	halbjährlich
kW	-	Kilowatt	einm.	-	einmalig (im Kalenderjahr)
—		an Stelle einer Zahl	=		nichts vorhanden
0		an Stelle einer Zahl	=		mehr als nichts, aber weniger als die Hälfte der kleinsten Einheit, die in der Tabelle zur Darstellung gebracht werden kann
.		an Stelle einer Zahl	=		kein Nachweis vorhanden
...		an Stelle einer Zahl	=		Angaben fallen später an.

Abweichungen in den Summen erklären sich durch Runden der Zahlen.

# WELTPRODUKTION (Monatsdurchschnitt)

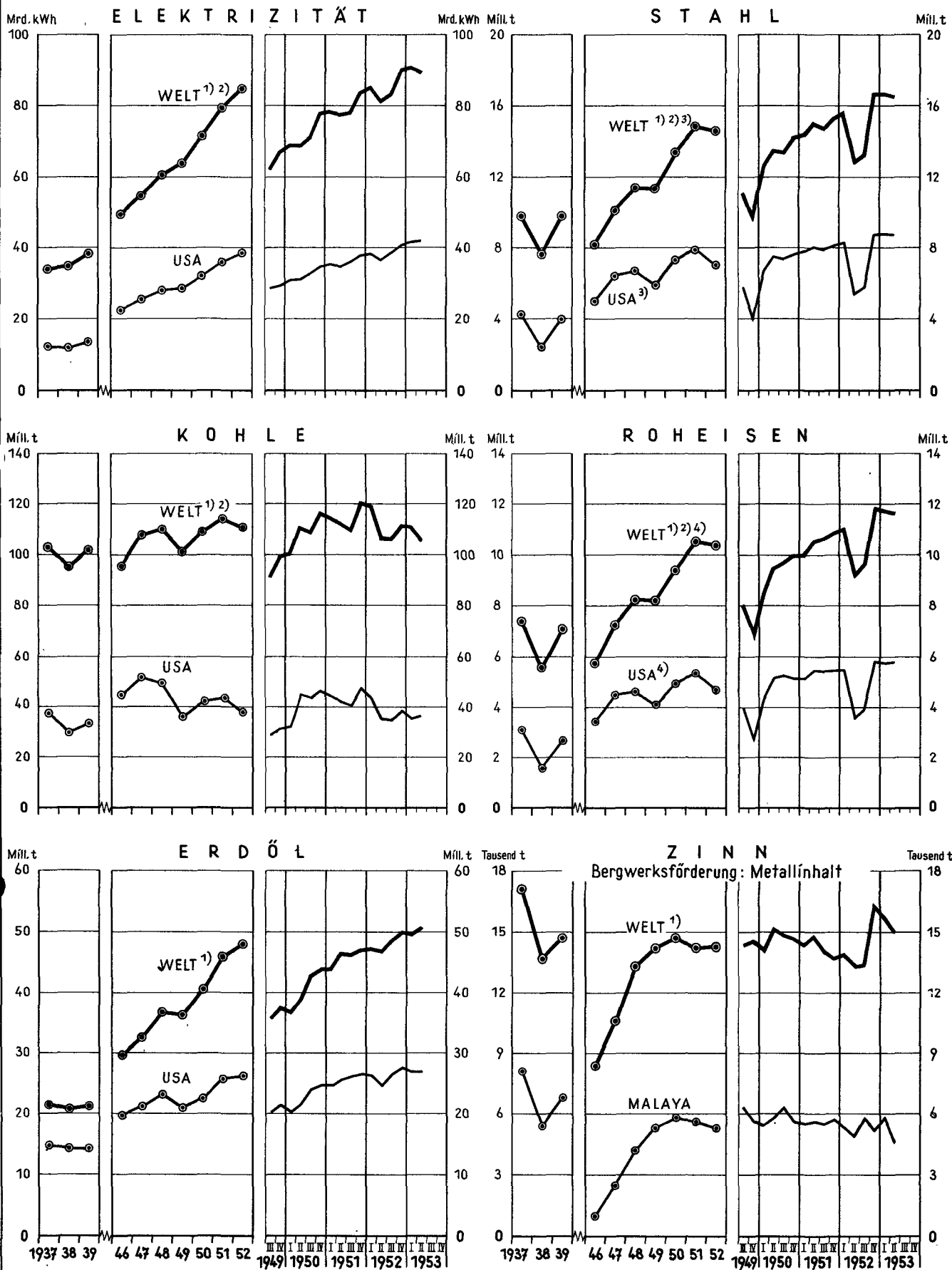

<sup>1)</sup> Ohne UdSSR.- <sup>2)</sup> Ohne China.- <sup>3)</sup> Produktion von Stahlrohblöcken und Stahlformguß.- <sup>4)</sup> Einschl. Ferrolegierungen.

# NOCH: WELTPRODUKTION (Monatsdurchschnitt)

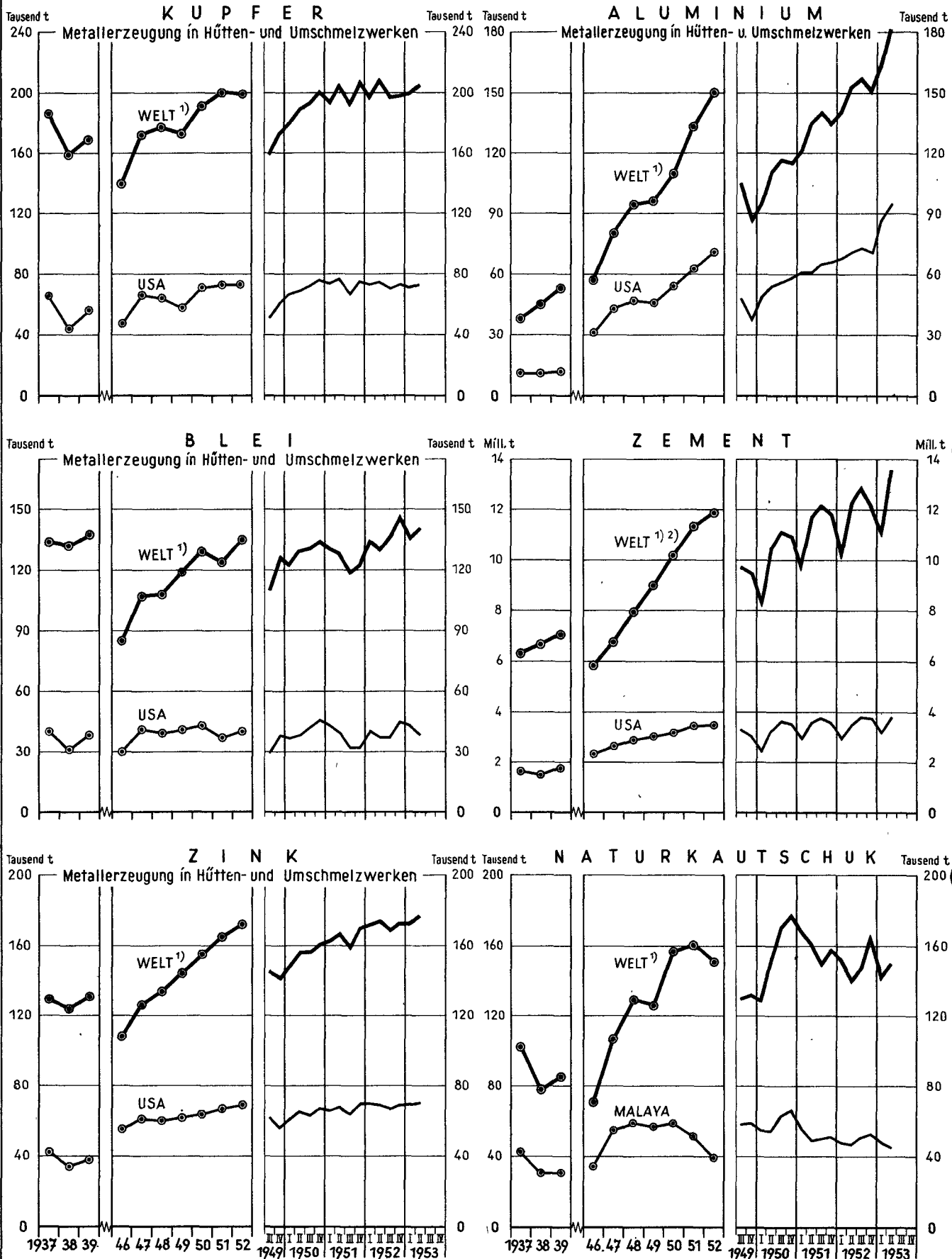

<sup>1)</sup> Ohne UdSSR. - <sup>2)</sup> Ohne China.



# INTERNATIONALE WIRTSCHAFTSKURVEN (Monatsdurchschnitte bzw. Monatszahlen)

— Bundesrepublik Deutschland    — Frankreich    ..... Großbritannien    - - - - - USA

## INDEX DER INDUSTRIELLEN PRODUKTION (1950 = 100)

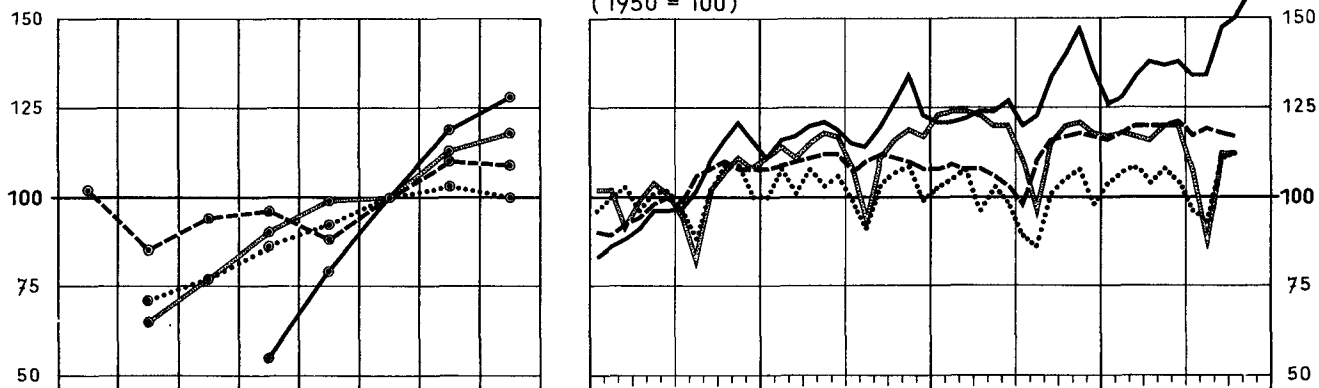

## STEINKOHLENFÖRDERUNG <sup>1)</sup>

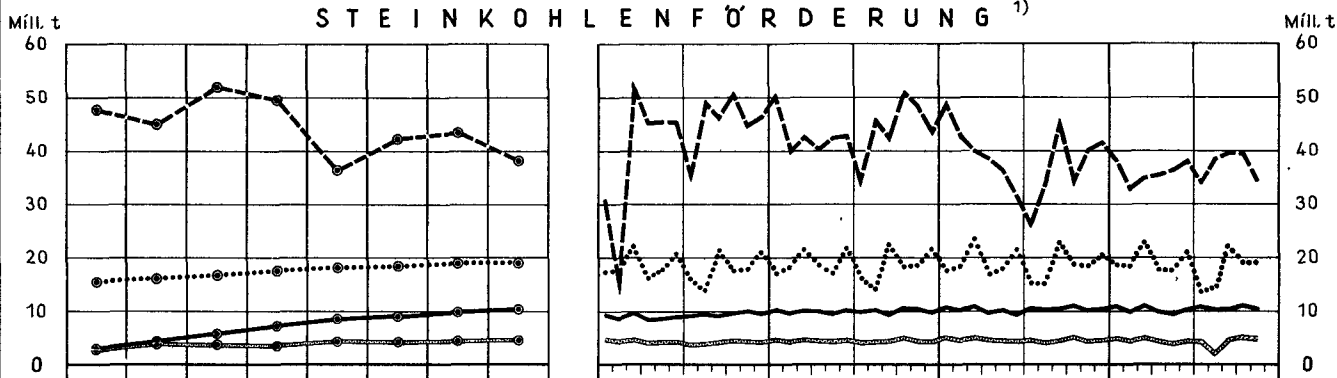

## ROHEISENERZEUGUNG <sup>1)</sup>

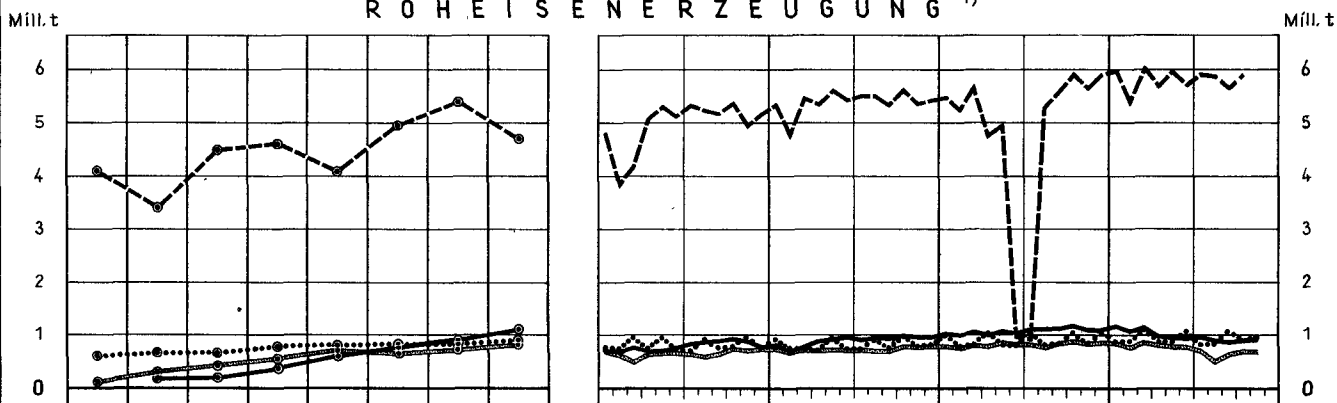

## ROHSTAHLERZEUGUNG <sup>1)</sup>

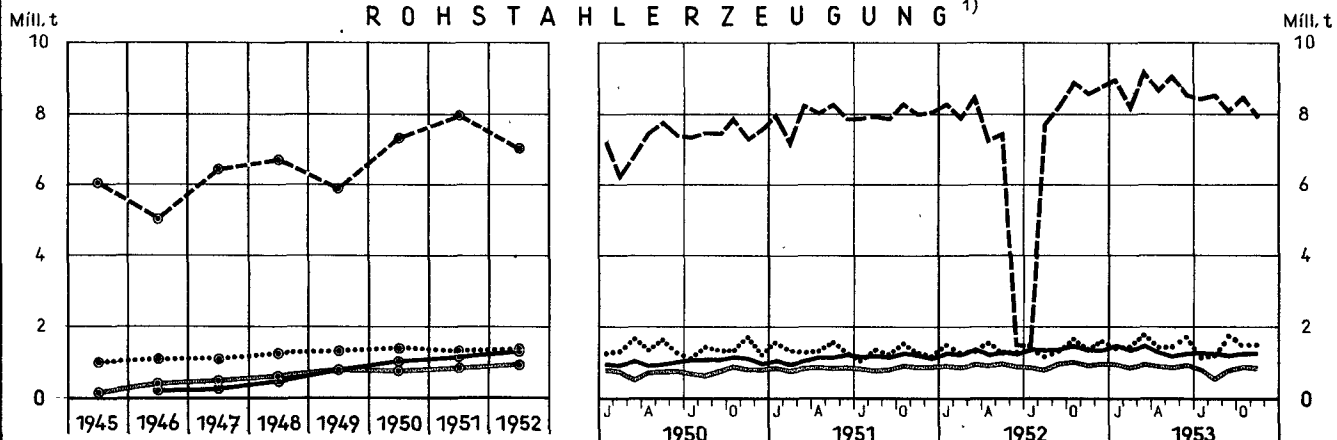

<sup>1)</sup> Großbritannien: Monatszahlen umfassen 4 bzw. 5 Wochen (vergl. Tabellen)

# NOCH: INTERNATIONALE WIRTSCHAFTSKURVEN (Monatsdurchschnitte bzw. Monatszahlen)

— Bundesrepublik Deutschland

— Frankreich

..... Großbritannien

--- USA

## G A S E R Z E U G U N G I N G A S W E R K E N <sup>1)</sup>

Mrd. cbm  
2,0  
1,5  
1,0  
0,5  
0

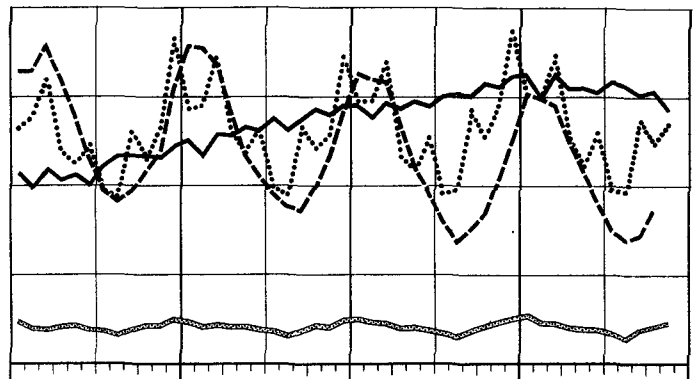
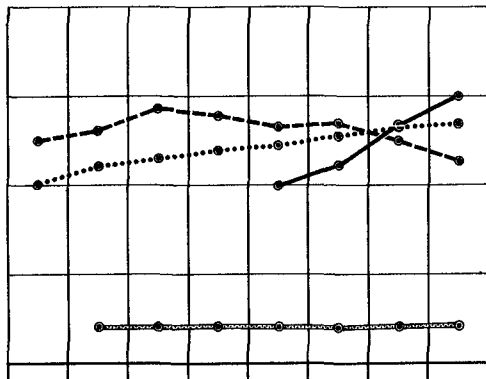

Mrd. cbm  
2,0  
1,5  
1,0  
0,5  
0

## E L E K T R I Z I T Ä T S E R Z E U G U N G <sup>2)</sup>

Mrd. kWh  
45  
40  
35  
30  
25  
20  
15  
10  
5  
0

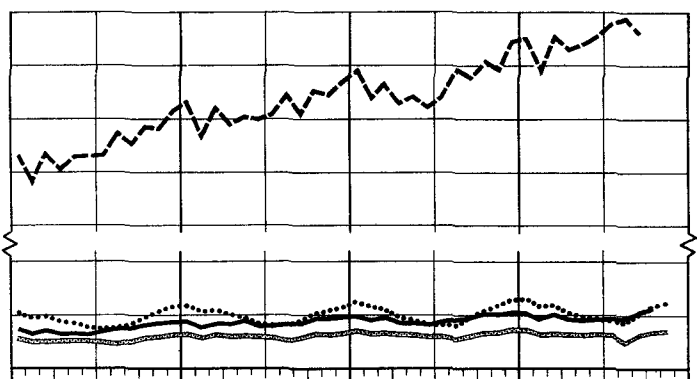
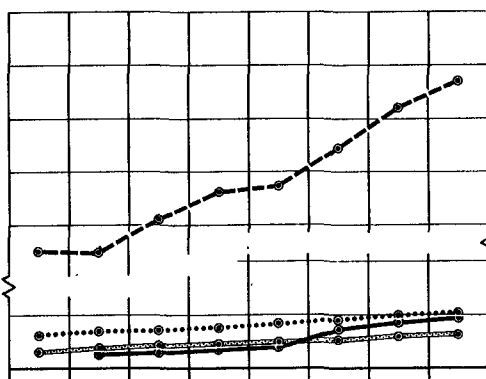

Mrd. kWh  
45  
40  
35  
30  
25  
20  
15  
10  
5  
0

## A U S S E N H A N D E L <sup>2)</sup> E I N F U H R

Mrd. \$  
1600  
1200  
800  
400  
0

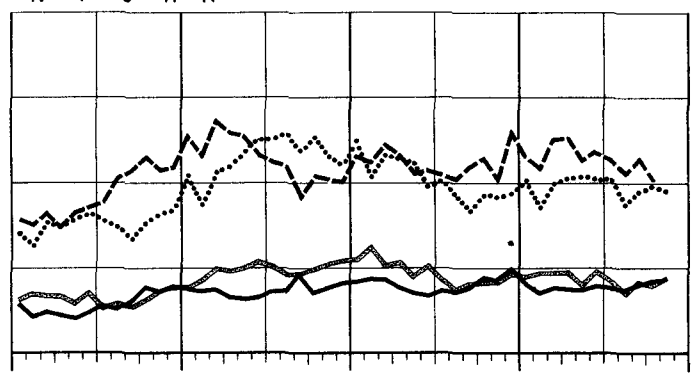
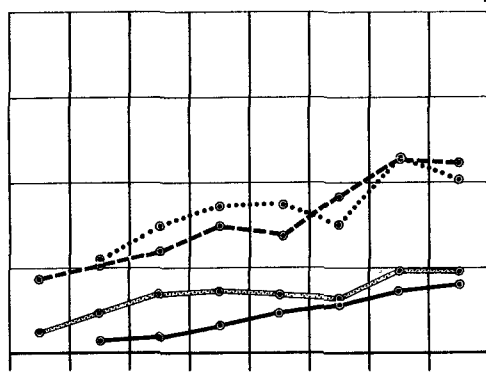

Mrd. \$  
1600  
1200  
800  
400  
0

## A U S F U H R

Mrd. \$  
1600  
1200  
800  
400  
0

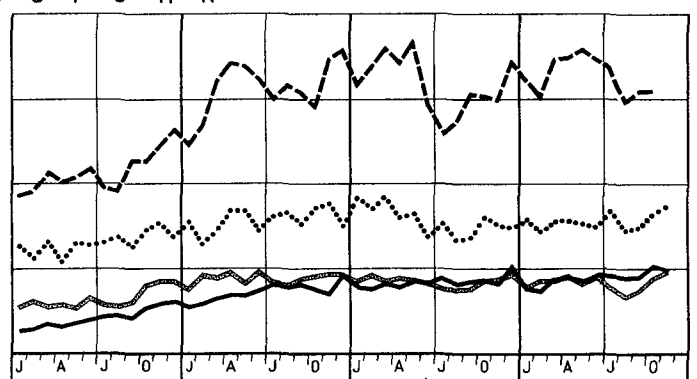
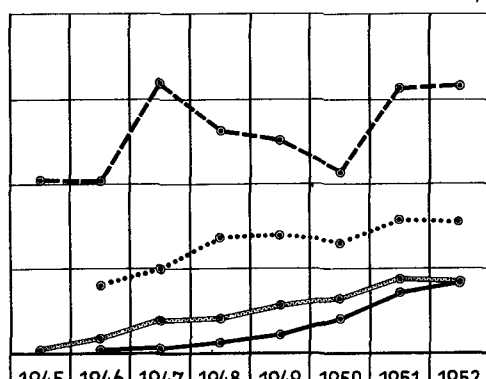

Mrd. \$  
1600  
1200  
800  
400  
0

<sup>1)</sup> Großbritannien: Monatszahlen umfassen 4 bzw 5 Wochen (vergl Tabellen). — <sup>2)</sup> Bundesrepublik Deutschland und Frankreich: Spezialhandel; Großbritannien und USA: Generalhandel; Deutschland 1946: Bi-Zone.

## TABELLENTEIL

# SONDERTABELLEN

## Vorbemerkung zu den Tabellen „Volkswirtschaftliche Gesamtrechnungen“

Die folgenden Tabellen enthalten Zahlen über Entstehung, Verteilung und Verwendung des Inlands- bzw. Sozialprodukts einiger europäischer und aussereuropäischer Länder in den Jahren 1948 bis 1952. Die Zahlen für die Jahre 1948 bis 1951 sind auf Grund des jüngsten, hier vorliegenden Quellenmaterials gegenüber früheren Veröffentlichungen (Statistisches Jahrbuch für die Bundesrepublik Deutschland 1953, Internationale Monatszahlen, Mai 1953) z.T. korrigiert. Die Angaben für 1952 müssen jedoch in vielen Fällen noch als vorläufig betrachtet werden.

Als Quellen dienen:

Die UN-Publikation "Statistics of National Income and Expenditure" (Heft 4 der Reihe "Statistical Papers", Serie H); das Novemberheft 1953 "International Financial Statistics" des Internationalen Währungsfonds.

Dort, wo Veröffentlichungen der betreffenden Länder mit aktuelleren bzw. für die gegebenen Zwecke besser aufgliederter Zahlen vorlagen, wie im Falle Dänemarks, Finnlands, Grossbritanniens, Irlands, der Niederlande, der Schweiz, Canadas und der USA wurden diese herangezogen.

### Inlandsprodukt nach Wirtschaftsbereichen zu jeweiligen Preisen

Wirtschaftsbereich <sup>1)</sup>	1948		1949		1950		1951		1952	
	Landeswährung	vH	Landeswährung	vH	Landeswährung	vH	Landeswährung	vH	Landeswährung	vH
<b>Europäische Länder</b>										
<b>Dänemark</b>										
<b>Mrd. dkr</b>										
Land- und Forstwirtschaft, Fischerei	3,84	20,7	4,19	21,4	4,72	21,4	4,96	20,6	5,59	22,0
Bergbau, verarbeitendes Gewerbe, Bauwirtschaft	6,81	36,7	7,19	36,8	8,28	37,6	9,10	37,7	9,16	36,1
Handel	2,73	14,7	2,93	15,0	3,40	15,4	3,60	14,9	3,67	14,5
Verkehr und Nachrichten	1,56	7,3	1,38	7,1	1,57	7,1	2,05	8,5	2,13	8,4
Öffentliche Verwaltung	1,50	8,1	1,55	7,9	1,65	7,5	1,83	7,6	2,06	8,1
Übrige Bereiche	2,31	12,5	2,31	11,8	2,42	11,0	2,59	10,7	2,76	10,9
Brutto-Inlandsprodukt zu Faktorkosten	18,55	100	19,55	100	22,04	100	24,13	100	25,37	100
<b>Finnland</b>										
<b>Mrd. Fmk</b>										
Land- und Forstwirtschaft, Fischerei	98,0	31,9	82,9	25,7	103,2	24,8	171,5	27,9	156,8	25,7
Bergbau, verarbeitendes Gewerbe, Bauwirtschaft	120,2	39,2	135,2	41,9	169,8	40,9	254,4	41,4	247,7	40,6
Handel, Banken und Versicherungen	32,5	10,6	38,9	12,1	53,3	12,8	70,5	11,5	75,9	12,4
Verkehr und Nachrichten	19,3	6,3	22,6	7,0	29,2	7,0	41,3	6,7	43,7	7,2
Öffentliche Verwaltung	24,6	8,0	27,7	8,6	40,3	9,7	50,7	8,2	55,0	9,0
Übrige Bereiche	12,3	4,0	15,4	4,8	19,6	4,7	26,5	4,3	31,4	5,1
Netto-Inlandsprodukt zu Faktorkosten	306,9	100	322,7	100	415,4	100	614,9	100	610,5	100
<b>Grossbritannien und Nordirland</b>										
<b>Mill. £</b>										
Land- und Forstwirtschaft, Fischerei	630	6,3	678	6,3	665	6,0	715	5,8	763	5,6
Bergbau, verarbeitendes Gewerbe, Bauwirtschaft	4 741	47,3	5 019	46,8	5 446	48,9	6 151	49,5	6 242	46,2
Handel	1 404	14,0	1 485	13,9	1 615	14,5	1 753	14,1	1 672	12,4
Verkehr und Nachrichten <sup>2)</sup>	1 041	10,4	1 095	10,2	1 169	10,5	1 397	11,2	1 480	10,9
Öffentliche Verwaltung	685	6,8	703	6,6	726	6,5	830	6,7	902	6,7
Übrige Bereiche	1 900	19,0	2 025	18,9	2 177	19,5	2 341	18,8	2 501	18,5
Scheingewinne <sup>3)</sup> und stat. Diskrepanz	- 377	- 3,8	- 285	- 2,7	- 651	- 5,8	- 760	- 6,1	- 35	- 0,3
Brutto-Inlandsprodukt zu Faktorkosten	10 024	100	10 720	100	11 147	100	12 427	100	13 525	100
<b>Irland</b>										
<b>Mill. ir. £</b>										
Land- und Forstwirtschaft, Fischerei	101,6	33,5	108,4	33,4	105,0	32,2	110,2	31,9	126,2	33,1
Bergbau, verarbeitendes Gewerbe, Bauwirtschaft	67,9	22,4	78,0	24,0	83,6	25,6	92,9	26,9	93,0	24,4
Handel und Verkehr	54,9	18,1	58,5	18,0	62,5	19,2	65,7	19,0	66,0	17,3
Öffentliche Verwaltung	24,2	8,0	24,8	7,6	28,3	8,7	31,5	9,1	34,0	8,9
Übrige Bereiche	54,7	18,1	56,1	17,3	59,9	18,4	63,2	18,3	64,0	16,8
Scheingewinne	- 0,3	- 0,1	- 0,8	- 0,2	- 13,0	- 4,0	- 18,3	- 5,3	- 2,0	- 0,5
Netto-Inlandsprodukt zu Faktorkosten	303,0	100	325,0	100	326,3	100	345,2	100	381,2	100

1) Die in der Vorspalte angegebenen Bereiche umfassen nicht überall dasselbe. Die entsprechenden Zahlen sind deshalb auch nicht immer von Land zu Land voll vergleichbar. Der Bereich "Bergbau, verarbeitendes Gewerbe, Bauwirtschaft" umfasst, soweit nichts anderes vermerkt, auch die öffentlichen Versorgungsbetriebe. Der Posten "Übrige Bereiche", der die freien Berufe, Theater, Kinos, Gaststätten usw. umschliesst, enthält, wo nicht anders vermerkt, auch die Banken, Versicherungen und die Wohnungsnutzung. - 2) Einschl. der öffentlichen Versorgungsbetriebe. - 3) Durch die Bewertung der Warenvorräte entstandene Gewinne. -

**noch: Inlandsprodukt nach Wirtschaftsbereichen  
zu jeweiligen Preisen**

Wirtschaftsbereich <sup>1)</sup>	1948		1949		1950		1951		1952	
	Landes- währung	vH	Landes- währung	vH	Landes- währung	vH	Landes- währung	vH	Landes- währung	vH
noch: Europäische Länder										
Italien										
Mrd. Lit										
Land- und Forstwirtschaft, Fischerei	2 180	36,6	1 950	31,9	2 020	30,6	2 154	28,0	2 142	26,5
Bergbau, verarbeitendes Gewerbe, Bauwirtschaft	1 892	31,8	2 033	33,3	2 274	34,4	2 978	38,7	3 028	37,5
Handel, Banken und Versicherungen	777	13,0	843	13,8	928	14,1	1 005	13,1	1 097	13,6
Verkehr und öffentliche Versorgungs- betriebe	447	7,5	501	8,2	540	8,2	604	7,9	670	8,3
Öffentliche Verwaltung	497	8,3	635	10,4	695	10,5	756	9,8	885	11,0
Übrige Bereiche und Berichtigung <sup>4)</sup>	171	2,9	157	2,6	141	2,1	193	2,5	254	3,1
Netto-Inlandsprodukt zu Faktorkosten	5 964	100	6 119	100	6 598	100	7 690	100	8 076	100
Jugoslawien <sup>5)</sup>										
Mrd. Din										
Land- und Forstwirtschaft, Fischerei	.	.	.	.	62,7	30,1	85,9	37,2	...	...
Bergbau, verarbeitendes Gewerbe, Bauwirtschaft	.	.	.	.	107,8	51,8	106,0	45,9	...	...
Handel	.	.	.	.	16,7	8,0	18,3	7,9	...	...
Verkehr	.	.	.	.	20,8	10,0	20,6	8,9	...	...
Netto-Inlandsprodukt zu Preisen des Jahres 1950	.	.	.	.	208,0	100	230,8	100	...	...
Niederlande										
Mill. hfl										
Land- und Forstwirtschaft, Fischerei	1 534	12,1	1 884	13,7	2 185	14,2	2 100	12,9	2 520	14,6
Bergbau, verarbeitendes Gewerbe, Bauwirtschaft	4 969	39,3	5 601	40,9	6 325	41,2	7 100	42,5	7 270	42,0
Handel und Verkehr	2 910	23,0	3 112	22,7	3 461	22,6	3 790	22,7	3 670	21,2
Sonstige Dienste	1 932	15,3	1 931	14,1	2 019	13,2	2 240	13,4	2 250	13,0
Abzügl. doppelt gezahlter Bankzinsen	- 60	- 0,5	- 77	- 0,6	- 55	- 0,4	- 80	- 0,5	- 60	- 0,3
Öffentliche Verwaltung	1 344	10,6	1 257	9,2	1 400	9,1	1 510	9,0	1 640	9,5
Netto-Inlandsprodukt zu Faktorkosten	12 629	100	13 708	100	15 335	100	16 720	100	17 290	100
Portugal										
Mrd. Esc										
Land- und Forstwirtschaft, Fischerei	9,6	27,0	10,7	28,9	11,9	28,4	12,7	28,3	...	...
Bergbau, verarbeitendes Gewerbe, Bauwirtschaft	13,3	37,5	12,6	34,1	15,8	37,7	16,6	37,1	...	...
Öffentliche Verwaltung	1,9	5,4	2,2	5,9	2,2	5,3	2,3	5,1	...	...
Handel	10,7	30,1	11,5	31,1	12,0	28,6	13,2	29,5	...	...
Verkehr und Nachrichten										
Übrige Bereiche										
Netto-Inlandsprodukt zu Faktorkosten	35,5	100	37,0	100	41,9	100	44,8	100	...	...

4) Berichtigung in Bezug auf Bankzinsen sowie Zinsen und Prämien der Privatversicherungen.- 5) Im Netto-Inlandsprodukt Jugoslawiens sind, wie bei anderen kommunistischen Staaten auch, die öffentliche Verwaltung und gewisse andere Dienste nicht enthalten.-

**noch: Inlandsprodukt nach Wirtschaftsbereichen  
zu jeweiligen Preisen**

Wirtschaftsbereich <sup>1)</sup>	1948		1949		1950		1951		1952	
	Landes- währung	vH	Landes- währung	vH	Landes- währung	vH	Landes- währung	vH	Landes- währung	vH
<b>Aussereuropäische Länder</b>										
<b>Canada</b>										
<b>Mrd. can. \$</b>										
Land- und Forstwirtschaft, Fischerei	2,04	15,9	1,97	14,6	2,04	13,7	2,80	16,0	2,61	14,2
Bergbau, verarbeitendes Gewerbe, Bauwirtschaft	4,96	38,7	5,17	38,3	5,85	39,2	6,67	38,2	7,09	38,5
Handel	1,86	14,5	1,98	14,7	2,16	14,5	2,37	13,6	2,53	13,8
Verkehr, Nachrichten, Öffentliche Versorgungsbetriebe	1,29	10,1	1,34	9,9	1,49	10,0	1,75	10,0	1,88	10,2
Öffentliche Verwaltung	0,95	7,4	1,09	8,1	1,18	7,9	1,39	8,0	1,59	8,6
Übrige Bereiche	1,72	13,4	1,95	14,4	2,21	14,8	2,48	14,2	2,70	14,7
Netto-Inlandsprodukt zu Faktorkosten	12,82	100	13,50	100	14,93	100	17,46	100	18,40	100
<b>Mexiko</b>										
<b>Mill. mex. \$</b>										
Land- und Forstwirtschaft, Fischerei	5 291	18,4	5 921	18,8	7 490	19,7	...	...	...	...
Bergbau, verarbeitendes Gewerbe, Bauwirtschaft 6)	6 935	24,1	7 540	24,0	9 366	24,6	...	...	...	...
Handel	9 268	32,2	10 003	31,8	11 782	30,9	...	...	...	...
Verkehr und Nachrichten	1 365	4,7	1 449	4,6	1 842	4,8	...	...	...	...
Öffentliche Verwaltung	1 779	6,2	2 082	6,6	2 570	6,7	...	...	...	...
Übrige Bereiche	4 149	14,4	4 452	14,2	5 067	13,3	...	...	...	...
Netto-Inlandsprodukt zu Faktorkosten	28 787	100	31 447	100	38 117	100	...	...	...	...
<b>Peru</b>										
<b>Mill. S/.</b>										
Land- und Forstwirtschaft, Fischerei	3 040	35,3	4 211	34,9	5 627	37,1	6 915	37,0	...	...
Bergbau, verarbeitendes Gewerbe	2 186	25,3	3 357	27,8	3 835	25,3	4 733	25,3	...	...
Handel	1 594	18,5	2 131	17,6	2 472	16,3	3 025	16,2	...	...
Verkehr und Nachrichten 7)	488	5,7	689	5,7	817	5,4	1 002	5,4	...	...
Öffentliche Verwaltung	454	5,3	855	7,1	1 173	7,7	1 567	8,4	...	...
Übrige Bereiche	862	10,0	831	6,9	1 237	8,2	1 466	7,8	...	...
Brutto-Inlandsprodukt zu Marktpreisen	8 624	100	12 074	100	15 161	100	18 708	100	...	...
<b>USA</b>										
<b>Mrd. US-\$</b>										
Land- und Forstwirtschaft, Fischerei	21,83	9,8	16,79	7,8	17,38	7,2	19,91	7,2	19,30	6,6
Bergbau, verarbeitendes Gewerbe, Bauwirtschaft	85,38	38,3	80,68	37,4	94,47	39,3	111,81	40,3	114,56	39,4
Handel	42,19	18,9	40,94	19,0	43,56	18,1	48,59	17,5	50,77	17,4
Verkehr und Nachrichten 8)	18,58	8,3	18,42	8,5	20,53	8,6	22,95	8,3	24,46	8,4
Öffentliche Verwaltung	17,44	7,8	19,42	9,0	20,85	8,7	27,26	9,6	30,91	10,6
Übrige Bereiche	37,60	16,9	39,55	18,3	43,29	18,0	47,17	17,0	51,02	17,5
Netto-Inlandsprodukt zu Faktorkosten	223,02	100	215,80	100	240,08	100	277,69	100	291,02	100

6) Einschl. der Beförderung und dem Vertrieb von Erdöl und Erdölerzeugnissen.- 7) Einschl. Bauwirtschaft und verschiedener Dienste.- 8) Einschl. Elektrizitäts- und Gaswerke u.ä.

**Volkseinkommen nach Einkommensarten\***  
zu jeweiligen Preisen.

Einkommensart	1948		1949		1950		1951		1952	
	Landeswährung	vH	Landeswährung	vH	Landeswährung	vH	Landeswährung	vH	Landeswährung	vH
<b>Europäische Länder</b>										
<b>Belgien</b>										
<b>Mill. bfr</b>										
Löhne und Gehälter <sup>1)</sup>	134 100	53,4	137 900	54,7	147 300	55,2	163 500	55,1	172 700	56,7
Einkommen der Einzelunternehmer und Personalgesellschaften	93 200	37,1	90 400	35,8	91 500	34,3	99 800	33,6	96 100	31,5
Gewinne der Kapitalgesellschaften	12 300	4,9	11 500	4,6	13 000	4,9	15 500	5,2	16 000	5,2
Gewinne der öffentl. Unternehmungen										
Zinsen	11 500	4,6	12 500	5,0	15 000	5,6	18 000	6,1	20 000	6,6
Einkommen aus Miete und Pacht										
Volkseinkommen <sup>1)</sup>	251 100	100	252 300	100	266 800	100	296 800	100	304 800	100
<b>Finnland</b>										
<b>Mrd. Fmk</b>										
Löhne und Gehälter	180,6	59,1	198,4	61,8	254,9	61,7	361,9	59,1	381,7	62,8
Einkommen der Einzelunternehmer und Personalgesellschaften	88,3	28,9	81,7	25,4	104,1	25,2	159,1	25,9	147,4	24,3
Gewinne der Kapitalgesellschaften	24,2	7,9	27,5	8,6	40,0	9,7	70,3	11,5	54,8	9,0
Gewinne der öffentl. Unternehmungen <sup>2)</sup>										
Zinsen	12,4	4,1	13,6	4,2	14,0	3,4	21,2	3,5	23,7	3,9
Einkommen aus Miete und Pacht										
Volkseinkommen	305,5	100	321,2	100	413,0	100	612,5	100	607,6	100
<b>Frankreich</b>										
<b>Mrd. ffr</b>										
Löhne und Gehälter	2 796	51,5	3 486	53,3	3 960	55,6	4 962	54,6	5 790	56,8
Einkommen der Einzelunternehmer und Personalgesellschaften										
Gewinne der Kapitalgesellschaften	2 634	48,5	3 053	46,7	3 157	44,4	4 120	45,4	4 400	43,2
Gewinne der öffentl. Unternehmungen										
Zinsen										
Einkommen aus Miete und Pacht										
Volkseinkommen	5 430	100	6 539	100	7 117	100	9 082	100	10 190	100
<b>Grossbritannien und Nordirland</b>										
<b>Mill. £</b>										
Löhne und Gehälter	6 632	64,9	7 052	64,5	7 452	64,7	8 311	65,6	8 942	65,5
Einkommen der Einzelunternehmer und Personalgesellschaften <sup>3)</sup>	1 340	13,1	1 405	12,9	1 418	12,3	1 501	11,8	1 473	10,8
Gewinne der Kapitalgesellschaften <sup>3)</sup>	1 814	17,8	1 872	17,1	2 124	18,4	2 534	20,0	2 350	17,2
Gewinne der öffentl. Unternehmungen <sup>3)</sup>	234	2,3	272	2,5	346	3,0	385	3,0	306	2,2
Einkommen aus Miete und Pacht <sup>4)</sup>	381	3,7	404	3,7	458	4,0	456	3,6	489	3,6
Einkommen aus dem Ausland <sup>5)</sup>	192	1,9	206	1,9	368	3,2	249	2,0	128	0,9
Scheingewinne und stat. Diskrepanz	- 377	- 3,7	- 285	- 2,6	- 651	- 5,7	- 760	6,0	- 35	- 0,3
Brutto-Sozialprodukt zu Faktorkosten	10 216	100	10 926	100	11 515	100	12 676	100	13 653	100

\*Volkseinkommen = Netto-Sozialprodukt zu Faktorkosten. Unter gleichbenannten Einkommensarten ist nicht bei allen Ländern dasselbe zu verstehen. Die Zahlen für "Löhne und Gehälter" geben im allgemeinen die Bar- und Naturalbezüge aus unselbständiger Arbeit einschl. der Arbeitnehmer- und Arbeitgeberbeiträge zur Sozialversicherung an; das "Einkommen der Einzelunternehmer und Personalgesellschaften" ihr Bar- und Naturaleinkommen. Die "Gewinne der Kapitalgesellschaften" die Gewinne vor Abzug der Körperschaftsteuern und vor Ausschütten der Dividenden; die "Gewinne der öffentlichen Unternehmungen" die unverteilter Gewinne von öffentlichen Kapitalgesellschaften und sonstigen öffentlichen Unternehmungen sowie das Nettoeinkommen aus Staatseigentum. Unter "Zinsen" sind sowohl wirkliche als auch gewisse unterstellte Zinseinnahmen von Personen zu verstehen; Zinsen auf die Staatsschuld sind in diesem Posten im allgemeinen nicht enthalten. Das "Einkommen aus Miete und Pacht" umfasst die tatsächlich gezahlten Nettomieten und -pachten sowie den Wohnwert der Eigentümerwohnungen. Soweit nicht anders vermerkt, enthalten die einzelnen Posten den Saldo der Faktoreinkommen zwischen In- und Ausland.-

1) Ohne Besoldung der Streitkräfte.- 2) Nur Gewinne der öffentlichen Kapitalgesellschaften. Die Gewinne bzw. Verluste anderer öffentlicher Unternehmungen wurden als indirekte Steuern bzw. Subventionen angesehen.- 3) Einschl. Zinsen, der durch Preisänderungen der Warenvorräte entstandenen Scheingewinne und Abschreibungen.- Weitere Anmerkungen siehe nächste Seite.

**noch: Volkseinkommen nach Einkommensarten  
zu jeweiligen Preisen**

Einkommensart	1948		1949		1950		1951		1952	
	Landes- währung	vH	Landes- währung	vH	Landes- währung	vH	Landes- währung	vH	Landes- währung	vH
noch: Europäische Länder										
Irland Mill. irł. £										
Löhne und Gehälter	155,9	48,1	166,8	48,6	178,4	50,9	194,4	52,1	204	50,5
Einkommen der Einzelunternehmer und Personalgesellschaften 6)	128,7	39,7	134,8	39,3	140,7	40,1	150,9	40,4	158	39,1
Gewinne der Kapitalgesellschaften	31,5	9,7	34,2	10,0	36,7	10,5	38,2	10,2	36	8,9
Gewinne der öffentl. Unternehmungen 7)	8,0	2,5	8,0	2,3	8,0	2,3	8,0	2,1	8	2,0
Einkommen aus Miete und Pacht	- 0,5	- 0,1	- 0,8	- 0,2	- 13,0	- 3,7	- 18,3	4,9	- 2	- 0,5
Abzüglich Scheingewinne										
Volkseinkommen	323,8	100	343,0	100	350,8	100	373,2	100	404	100
Norwegen Mill. nkr										
Löhne und Gehälter	6 012	53,2	6 508	54,1	6 892	52,3	7 799	49,7	8 784	52,9
Einkommen der Einzelunternehmer und Personalgesellschaften 8)	5 136	45,5	5 229	43,5	5 940	45,1	7 618	48,5	7 562	45,6
Gewinne der Kapitalgesellschaften	- 21	- 0,2	49	0,4	83	0,6	17	0,1	17	0,1
Gewinne der öffentl. Unternehmungen	116	1,0	132	1,1	143	1,1	150	1,0	155	0,9
Zinsen	53	0,5	108	0,9	125	0,9	111	0,7	78	0,5
Einkommen aus Miete und Pacht										
Volkseinkommen	11 296	100	12 026	100	13 183	100	15 695	100	16 596	100
Österreich Mrd. öS										
Löhne und Gehälter	14,8	58,5	19,6	57,0	23,4	55,8	31,7	57,0	36,3	58,0
Einkommen der Einzelunternehmer und Personalgesellschaften	9,1	36,0	12,2	35,5	15,3	36,5	19,5	35,1	22,1	35,3
Zinsen und Dividenden										
Miete und Pacht	1,4	5,5	2,5	7,3	3,1	7,4	3,9	7,0	3,9	6,2
Unverteilte Gewinne der Kapital- gesellschaften	-	-	0,1	0,3	0,1	0,2	0,5	0,9	0,3	0,5
Gewinne der öffentl. Unternehmungen										
Volkseinkommen	25,3	100	34,4	100	41,9	100	55,6	100	62,6	100
Schweiz Mill. sfr										
Löhne und Gehälter	10 391	58,9	10 480	60,4	10 730	59,1	11 630	59,6	12 110	60,0
Einkommen der Einzelunternehmer und Personalgesellschaften	3 795	21,5	3 590	20,7	3 840	21,1	4 020	20,6	4 070	20,1
Gewinne der Kapitalgesellschaften	1 319	7,5	1 200	6,9	1 350	7,4	1 460	7,5	1 510	7,5
Gewinne der öffentl. Unternehmungen 9)	420	2,4	390	2,2	460	2,5	490	2,5	510	2,5
Zinsen 10)	566	3,2	520	3,0	550	3,0	600	3,1	630	3,1
Einkommen aus Miete und Pacht 11)	1 155	6,5	1 180	6,8	1 230	6,8	1 300	6,7	1 370	6,8
Volkseinkommen	17 646	100	17 360	100	18 160	100	19 500	100	20 200	100

4) Einschl. Hypothekenzinsen, sowie des Einkommens der Zentralverwaltung aus Miete und Pacht.- 5) Saldo der zwischen Grossbritannien und dem Ausland gezahlten Gewinne, Zinsen und Mieten bzw. Pachten.- 6) Einschl. Zinsen; einschl. Geldsendungen der Auswanderer.- 7) Einschl. des Zinselements in den Annuitäten für vom Staat gekauftes Land.- 8) Einschl. Zinsen für die Staatsschuld, die dafür vom Gewinn der öffentlichen Unternehmungen abgezogen sind, sowie einschl. unterstellter Bankzinsen.- 9) Einschl. der Gewinne gewisser Genossenschaften und der Lebensversicherungsgesellschaften.- 10) Einschl. Saldo des Zinsverkehrs mit dem Ausland.- 11) Einschl. Mietwert der öffentlichen Verwaltungsgebäude.-



**noch: Volkseinkommen nach Einkommensarten  
zu jeweiligen Preisen**

Einkommensart	1948		1949		1950		1951		1952											
	Landes- währung	vH	Landes- währung	vH	Landes- währung	vH	Landes- währung	vH	Landes- währung	vH										
Aussereuropäische Länder																				
Australischer Bund																				
Mill. £ A																				
Löhne, Gehälter usw.	902	51,5	1 056	54,5	1 194	52,1	1 494	47,9	1 870	57,8										
Einkommen der Einzelunternehmer und Personalgesellschaften	175	10,0	210	10,8	240	10,5	315	10,1	370	11,4										
Gewinne der Kapitalgesellschaften	191	10,9	215	11,1	267	11,6	400	12,8	425	13,1										
Einkommen der Landwirtschaft	359	20,5	337	17,4	472	20,6	779	25,0	431	13,3										
Gewinne der öffentl. Unternehmungen	22	1,3	12	0,6	7	0,3	6	0,2	5	0,2										
Einkommen aus Miete und Pacht	103	5,9	108	5,6	113	4,9	122	3,9	137	4,2										
Netto-Inlandseinkommen zu Faktorkosten	1 752	100	1 938	100	2 293	100	3 116	100	3 238	100										
Canada 12)																				
Mrd. can \$																				
Löhne und Gehälter	7,25	37,7	7,88	59,7	8,45	58,1	9,88	57,7	11,01	60,7										
Einkommen der Einzelunternehmer und Personalgesellschaften	2,85	22,7	2,87	21,8	2,94	20,2	3,01	21,1	3,45	19,0										
Gewinne der Kapitalgesellschaften	2,46	19,6	2,44	18,5	3,16	21,7	3,64	21,2	3,67	20,2										
Gewinne der öffentl. Unternehmungen																				
Zinsen	12,56	100	13,19	100	14,55	100	17,13	100	18,13	100										
Einkommen aus Miete und Pacht																				
Volkseinkommen																				
Mexiko																				
Mill. mex \$																				
Löhne und Gehälter	6 552	22,8	7 393	23,5	9 039	23,7	...	...	...	...										
Einkommen der Einzelunternehmer und Personalgesellschaften	20 344	70,7	21 965	69,8	26 794	70,3	...	...	...	...										
Gewinne der Kapitalgesellschaften																				
Gewinne der öffentl. Unternehmungen	469	1,6	531	1,7	625	1,6	...	...	...	...										
Zinsen	1 422	4,9	1 558	5,0	1 659	4,4	...	...	...	...										
Einkommen aus Miete und Pacht	28 787	100	31 447	100	38 117	100	...	...	...	...										
Netto-Inlandsprodukt zu Faktorkosten																				
Peru																				
Mill. S/.																				
Löhne und Gehälter	2 658	37,1	3 785	39,9	4 677	38,7	5 335	36,8	...	...										
Einkommen der Einzelunternehmer und Personalgesellschaften	3 015	42,1	3 796	40,1	4 760	39,4	5 663	39,1	...	...										
Gewinne der Kapitalgesellschaften	1 123	15,7	1 402	14,8	1 998	16,5	2 632	18,2	...	...										
Zinsen	103	1,4	149	1,6	196	1,6	281	1,9	...	...										
Einkommen aus Miete und Pacht	270	3,8	344	3,6	455	3,8	577	4,0	...	...										
Netto-Inlandsprodukt zu Faktorkosten 14)	7 169	100	9 476	100	12 086	100	14 488	100	...	...										
USA																				
Mrd. US-\$																				
Löhne und Gehälter	140,2	62,7	139,9	64,7	153,4	63,8	178,9	64,3	193,2	66,3										
Einkommen der Einzelunternehmer und Personalgesellschaften 15)	39,8	17,8	34,4	15,9	37,0	15,4	41,6	14,9	41,1	14,1										
Gewinne der Kapitalgesellschaften 15)	31,7	14,2	29,2	13,5	36,0	15,0	42,4	15,2	40,2	13,8										
Zinsen 16)	4,3	1,9	5,0	2,3	5,7	2,4	6,4	2,3	7,0	2,4										
Einkommen aus Miete und Pacht	7,5	3,4	7,7	3,6	8,5	3,5	9,1	3,3	10,0	3,4										
Volkseinkommen 17)	223,5	100	216,2	100	240,6	100	278,4	100	291,6	100										

12) Ab 1949 einschl. Neufundland.- 13) Einschl. der Löhne und Gehälter in der Land- und Forstwirtschaft sowie in der Fischerei.- 14) Die benutzte UN-Quelle enthält keine Zahlen für die Gewinne der öffentlichen Unternehmungen.- 15) Ohne Scheingewinne bzw. -verluste infolge Preisänderungen bei den Warenvorräten.- 16) Ohne Zinsen auf die öffentliche Schuld.- 17) Die Gewinne der öffentlichen Unternehmungen sind im Volkseinkommen nicht enthalten sondern als indirekte Steuern bzw. Subventionen behandelt.

# Brutto-Sozialprodukt zu jeweiligen Marktpreisen nach Verwendungszwecken

Verwendungszweck	1948		1949		1950		1951		1952	
	Landes- währung	vH	Landes- währung	vH	Landes- währung	vH	Landes- währung	vH	Landes- währung	vH
Europäische Länder										
Dänemark										
Mrd. dkr										
Privater Verbrauch	13,80	70,5	14,16	68,1	15,96	67,8	17,08	66,3	17,69	65,3
Staatsverbrauch	2,09	10,7	2,23	10,7	2,43	10,3	2,77	10,7	3,12	11,5
Öffentliche Brutto-Investition 1)	0,69	3,5	0,82	3,9	0,92	3,9	1,05	4,1	1,10	4,1
Private Brutto-Investition 1)	3,34	17,1	3,85	18,5	5,07	21,5	5,15	20,0	4,98	18,4
Aussenbeitrag	- 0,34	- 1,7	- 0,27	- 1,3	- 0,83	- 3,5	- 0,27	- 1,0	0,21	0,8
Brutto-Sozialprodukt	19,58	100	20,79	100	23,54	100	25,77	100	27,10	100
Finnland										
Mrd. Fmk										
Privater Verbrauch	234,6	60,1	235,8	56,2	311,0	58,8	430,7	55,1	469,5	59,4
Staatsverbrauch	38,8	9,9	44,7	10,7	60,1	11,4	76,3	9,8	84,7	10,7
Öffentliche Brutto-Investition 2)	11,7	3,0	19,7	4,7	25,8	4,9	30,6	3,9	38,1	4,8
Private Brutto-Investition 2)	101,8	26,1	106,2	25,3	130,4	24,7	198,2	25,4	211,7	26,8
Aussenbeitrag 3)	3,6	0,9	13,0	3,1	1,7	0,3	45,8	5,9	- 13,3	- 1,7
Brutto-Sozialprodukt	390,5	100	419,4	100	529,0	100	781,6	100	790,6	100
Frankreich										
Mrd. ffr										
Privater Verbrauch	4 936	73,2	5 542	66,6	6 212	66,4	7 766	65,7	8 910	66,2
Staatsverbrauch	860	12,8	996	12,0	1 223	13,1	1 591	13,5	2 190	16,3
Öffentliche Brutto-Investition	90	1,3	134	1,6	135	1,4	180	1,5	175	1,3
Private Brutto-Investition	1 182	17,5	1 680	20,2	1 729	18,5	2 392	20,2	2 215	16,5
Aussenbeitrag	- 329	- 4,9	- 33	- 0,4	60	0,6	- 109	- 0,9	- 35	- 0,3
Brutto-Sozialprodukt	6 739	100	8 319	100	9 359	100	11 820	100	13 455	100
Grossbritannien und Nordirland										
Mill. £										
Privater Verbrauch	8 379	71,8	8 771	70,8	9 252	70,6	9 946	68,7	10 478	67,5
Staatsverbrauch	1 760	15,1	1 976	16,0	2 068	15,8	2 448	16,9	2 915	18,8
Öffentliche Brutto-Investition	1 546	13,3	1 567	12,7	1 464	11,2	2 473	17,1	1 931	12,4
Private Brutto-Investition										
Aussenbeitrag	- 20	- 0,2	69	0,6	316	2,4	- 388	- 2,7	195	1,3
Brutto-Sozialprodukt	11 665	100	12 383	100	13 100	100	14 479	100	15 519	100
Irland										
Mill. irL. £										
Privater Verbrauch	297,2	82,7	313,7	81,1	331,7	84,2	361,5	87,3	373,0	80,0
Staatsverbrauch	37,7	10,5	41,0	10,6	44,6	11,3	51,9	12,5	57,0	12,2
Brutto-Investition 4)	52,3	14,6	51,3	13,3	58,3	14,8	72,3	17,5	55,2	11,8
Aussenbeitrag	- 28,0	- 7,8	- 19,4	- 5,0	- 40,6	- 10,3	- 71,7	- 17,3	- 19,0	- 4,1
Brutto-Sozialprodukt	359,2	100	386,6	100	394,0	100	414,0	100	466,2	100

\* Unter "Brutto-Investition" wird in den einzelnen Ländern heute z.T. noch etwas verschiedenes verstanden, besonders in Bezug auf die Behandlung der laufenden Reparaturen und Instandhaltungsarbeiten und die Bewertung der Warenvorräte. Auf Abweichungen von den UN-Grundsätzen, die aus den benutzten Quellen ersichtlich waren, ist in den Fussnoten hingewiesen. Unter "Öffentliche Brutto-Investition" ist, soweit nichts anderes vermerkt, die Sachkapitalbildung der öffentlichen Verwaltung und der öffentlichen Unternehmungen zu verstehen. Der "Aussenbeitrag" ist im allgemeinen gleich der Differenz Export minus Import von Gütern und Diensten zuzüglich des Saldo der Faktoreinkommen zwischen In- und Ausland.-

1) Abweichend von den UN-Grundsätzen einschl. Reparaturen und Instandhaltungsarbeiten.- 2) Ohne Vorratsveränderungen.- 3) Einschl. Reparationen an die Sowjetunion.- 4) Ohne Veränderung des Viehbestandes. Die nicht landwirtschaftlichen Vorratsveränderungen sind im Privaten Verbrauch enthalten.-

# noch: Brutto-Sozialprodukt zu jeweiligen Marktpreisen nach Verwendungszwecken

Verwendungszweck	1948		1949		1950		1951		1952	
	Landeswährung	vH	Landeswährung	vH	Landeswährung	vH	Landeswährung	vH	Landeswährung	vH
noch: Europäische Länder										
Niederlande										
Mrd. hfl										
Privater Verbrauch	11,11	69,4	11,60	65,1	12,66	64,1	13,60	62,0	13,65	60,3
Staatsverbrauch	2,28	14,3	2,35	13,2	2,66	13,5	3,09	14,1	3,38	14,9
Öffentliche Brutto-Investition	0,35	2,2	0,44	2,5	0,43	2,2	0,45	2,1	0,50	2,2
Private Brutto-Investition	3,41	21,3	3,67	20,6	5,12	25,9	4,90	22,3	3,32	14,7
Aussenbeitrag	- 1,15	- 7,2	- 0,26	- 1,5	- 1,12	- 5,7	- 0,10	- 0,5	1,80	7,2
Brutto-Sozialprodukt	16,00	100	17,81	100	19,75	100	21,94	100	22,65	100
Norwegen										
Mrd. nkr										
Privater Verbrauch	8,39	59,8	9,14	60,3	10,26	61,3	11,41	56,0	12,60	57,4
Staatsverbrauch	1,34	9,6	1,43	9,4	1,47	8,8	1,83	9,0	2,27	10,3
Öffentliche Brutto-Investition 5)	0,37	2,6	0,44	2,9	0,47	2,8	0,49	2,4	0,56	2,6
Private Brutto-Investition 5)6)	4,73	33,7	5,43	35,8	5,41	32,3	6,49	31,9	6,62	30,1
Aussenbeitrag 7)	- 0,80	- 5,7	- 1,27	- 8,4	- 0,86	- 5,1	0,14	0,7	- 0,09	- 0,4
Brutto-Sozialprodukt	14,03	100	15,17	100	16,75	100	20,36	100	21,96	100
Österreich										
Mrd. öS										
Privater Verbrauch	22,1	76,2	29,5	73,6	36,3	73,5	46,2	69,7	52,2	68,9
Staatsverbrauch	3,4	11,7	5,3	13,2	5,9	11,9	8,2	12,4	10,0	13,2
Brutto-Investition	5,8	20,0	8,3	20,7	9,4	19,0	15,6	23,5	15,7	20,7
Aussenbeitrag	- 2,3	- 7,9	- 3,0	- 7,5	- 2,2	- 4,5	- 3,7	- 5,6	- 2,1	- 2,8
Brutto-Sozialprodukt	29,0	100	40,1	100	49,4	100	66,3	100	75,8	100
Ausereuropäische Länder										
Canada										
Mrd. can \$										
Privater Verbrauch	10,11	64,8	10,96	66,6	12,03	66,1	13,30	62,0	14,33	62,3
Staatsverbrauch	1,80	11,5	2,13	12,9	2,32	12,7	3,21	15,0	4,22	18,3
Brutto-Investition 8)	3,29	21,1	3,20	19,4	4,18	23,0	5,43	25,3	4,42	19,2
Aussenbeitrag	0,41	2,6	0,17	1,0	- 0,33	- 1,8	- 0,52	- 2,4	0,16	0,7
Statistische Diskrepanz	-	-	-	-	-	-	0,03	0,1	- 0,12	- 0,5
Brutto-Sozialprodukt	15,61	100	16,46	100	18,20	100	21,45	100	23,01	100
USA										
Mrd. US-\$										
Privater Verbrauch	177,9	68,7	180,6	69,9	194,6	67,9	208,1	63,1	218,1	62,7
Staatsverbrauch	36,6	14,1	43,6	16,9	42,0	14,6	62,9	19,1	77,5	22,3
Öffentliche Brutto-Investition	42,7	16,5	33,5	13,0	52,5	18,3	58,6	17,8	52,5	15,1
Private Brutto-Investition	1,9	0,7	0,5	0,2	- 2,3	- 0,8	0,2	0,1	- 0,2	- 0,1
Aussenbeitrag	259,0	100	258,2	100	286,8	100	329,8	100	348,0	100

5) Abweichend von den UN-Grundsätzen einschl. Reparaturen und Instandsetzungsarbeiten.- 6) Einschl. Investition der öffentlichen Unternehmungen.- 7) Einschl. der durch zwischenstaatliche Geschenke finanzierten Importe.- 8) Einschl. Brutto-Investition der öffentlichen Unternehmungen. Ohne staatlichen Wohnungsbau.

# LAUFENDE TABELLEN

## Weltproduktion\*

Elektrizität, Brenn- und Rohstoffe

Zeit	Kohle 1)	Erdöl	Zement 2)	Roh- eisen 2)3)	Roh- stahl 2)4)	Kupfer 5)	Zink 5)	Blei 5)	Zinn 5)6)	Alu- minium	Natur- kaut- schuk 7)	Elektri- zität 2)8)
	Mill. t					1 000 t					Mrd. kWh	
Geschätztes Produktionsvolumen												
1937	1 233,4	256,3	75,9	88,7	117,5	2 230	1 554	1 611	205	453	1 226	408,2
1938	1 144,1	250,0	80,1	66,9	91,5	1 906	1 492	1 579	165	537	924	417,9
1939	1 218,5	254,3	84,5	84,8	117,4	2 033	1 569	1 648	177	633	1 017	458,7
1946	1 147,4	355,8	70,2	68,6	98,1	1 678	1 298	1 018	101	689	851	593,7
1947	1 288,5	389,8	81,0	87,0	121,3	2 061	1 507	1 281	127	964	1 280	658,1
1948	1 321,2	441,3	95,2	98,8	136,5	2 118	1 611	1 297	160	1 130	1 549	726,7
1949	1 215,2	435,6	108,0	98,5	136,3	2 073	1 728	1 432	171	1 148	1 514	768,7
1950	1 307,6	486,7	122,4	112,8	161,0	2 289	1 863	1 545	176	1 314	1 885	856,3
1951	1 369,3	550,5	135,7	126,2	178,1	2 395	1 974	1 493	170	1 594	1 915	958,5
1952	1 332,0	576,3	142,8	125,1	175,0	2 390	2 044	1 641	171	1 800	1 814	1 019,7
1950 J-S	325,8	128,2	33,7	29,1	40,3	578	468	391	44,5	352	511	212,3
O-D	350,3	132,3	32,9	29,9	42,5	603	484	402	44,1	346	533	232,9
1951 J-M	342,3	131,7	28,7	29,9	43,1	578	490	389	43,1	364	505	236,6
A-J	337,2	139,1	35,1	31,7	45,1	617	501	385	44,8	404	485	234,3
J-S	326,7	138,7	36,5	32,0	44,0	574	474	353	41,4	423	447	235,5
O-D	363,0	140,8	35,4	32,6	45,9	626	509	366	40,9	403	478	252,1
1952 J-M	359,6	141,5	30,3	33,2	47,0	583	511	402	41,6	419	455	256,0
A-J	319,0	140,0	37,1	27,5	38,3	625	515	391	39,8	460	417	244,0
J-S	318,6	145,3	38,9	28,9	39,7	589	503	408	40,3	471	444	249,0
O-D	334,8	149,6	36,5	35,5	50,0	593	515	440	49,0	450	498	270,7
1953 J-M	332,4	148,2	32,8	35,1	50,0	598	516	406	47,1	490	422	271,8
A-J	316,0	152,1	40,6	34,9	49,5	613	530	419	45,1	543	444	267,6
Indexzahlen: 1950 = 100												
1937	94	53	62	79	73	97	83	104	116	34	65	47
1938	88	52	65	60	57	83	80	103	94	41	49	49
1939	93	53	69	75	73	89	84	107	100	48	54	53
1946	88	74	57	61	61	73	70	66	57	53	45	69
1947	99	80	66	77	75	90	81	83	72	73	68	77
1948	101	91	78	88	85	93	86	84	91	86	82	85
1949	93	90	88	88	85	91	92	92	97	88	80	90
1950	100	100	100	100	100	100	100	100	100	100	100	100
1951	105	114	111	112	110	105	106	97	96	122	101	112
1952	102	119	116	111	108	105	109	106	97	137	95	119
1950 J-S	100	105	110	104	100	101	100	102	101	108	108	99
O-D	107	109	107	106	106	106	103	104	100	105	113	108
1951 J-M	105	108	94	106	107	101	105	101	98	111	107	110
A-J	103	115	115	112	112	107	108	150	102	123	102	109
J-S	100	115	119	113	109	100	102	92	95	129	94	110
O-D	111	116	116	116	114	109	109	95	93	123	101	118
1952 J-M	110	116	98	118	117	102	109	104	95	128	96	119
A-J	98	115	120	97	95	109	110	102	91	141	89	114
J-S	97	120	126	103	98	103	108	106	92	144	94	116
O-D	102	124	119	126	125	104	110	114	111	137	106	126
1953 J-M	102	122	105	125	125	105	110	104	107	150	89	127
A-J	97	125	133	124	123	107	114	108	103	166	94	125

\*Ohne Sowjetunion, für die keine Zahlenangaben vorliegen.-

1) Steinkohle, einschl. des entsprechenden Betrages an Braunkohle und Lignit.- 2) Ohne China.- 3) Einschl. Eisen-legierungen.- 4) Rohstahlblöcke und Stahlguss.- 5) Metallerzeugung in Hütten- und Umschmelzwerken.- 6) Quelle: "International Tin Study Group".- 7) Quelle: "Rubber Study Group".- 8) Hydro- und Thermo-Elektrizitätserzeugung der öffentlichen Werke einschl. der Erzeugung in Eigenanlagen.

# Fläche und Bevölkerung wichtiger Länder der Erde

Land Erdteil	Fläche 1)	Bevölkerung			Ein- wohner je qkm	Land Erdteil	Fläche 1)	Bevölkerung			Ein- wohner je qkm
	qkm	Stand	1 000	Anzahl			qkm	Stand	1 000	Anzahl	
<b>E r d e</b>	135 112 000	Mitte 1952	2 456 000 <sup>a)</sup>	18	<b>noch: Amerika</b>						
<b>Europa</b> 2) (ohne europ. Teil der Sowjetunion)	4 920 000	Mitte 1952	400 300	81	Cuba	114 524	1.Sept. 1953	5 927		52	
Deutschland Bundesrepublik	245 322	30.Sept.1953	49 148	200	Dominikan. Republik	49 543	Mitte 1952	2 236		45	
Berlin	481	30.Sept.1953	2 196	.	El Salvador	34 126	Mitte 1953	2 054		60	
Westsektoren	403	30.Juni 1951	1 181	.	Guatemala	108 889	31.Dez. 1951	2 938		27	
Sowjet. Sektor	107 669	31.Aug. 1950	17 600	164	Haiti	27 750	Mitte 1952	3 200		115	
Sowjet.Besatzungszone	2 567	30.Juni 1953	975	380	Honduras	115 205	Mitte 1952	1 513		13	
Deutsche Gebiete unter vorl. nieder- länd., belg., lux- emb. und frans. Auf- tragsverwaltung	(106)	29.Okt. 1946	(11)	.	Mexiko	1 969 367	Mitte 1953	28 053		14	
Deutsche Ostgebiete unter fremder Ver- waltung 3)	(114 296)	17.Mai 1939	(9 621)	84	Nicaragua	148 000	1.März 1952	1 128		8	
Albanien	28 748	Mitte 1952	1 246 <sup>b)</sup>	43	Republik Panama	74 010	Mitte 1953	864		12	
Belgien	30 507	Mitte 1952	8 705	285	USA	7 827 680	Mitte 1953	159 696		20	
Bulgarien (einschl. Südostbulgarie)	110 842	Mitte 1952	7 390 <sup>b)</sup>	67	<b>Südamerika</b>	(17 798 000)	Mitte 1952	(115 100)		6	
Dänemark (ohne Färöerinseln)	42 936	Mitte 1952	4 334	101	Argentinien	2 808 492	1.Dez. 1952	18 246		6	
Finnland	337 009	Mitte 1953	4 140	12	Bolivien	1 098 581	Mitte 1952	3 089		3	
Frankreich 4)	550 986	Mitte 1952	42 600 <sup>b)</sup>	77	Brasilien	8 516 037	Mitte 1953	55 772		7	
Griechenland (einschl. Dodekanes)	132 562	Mitte 1952	7 776	59	Chile	741 767	Mai 1953	6 059		8	
Großbritannien 5) und Nordirland	244 002	Mitte 1952	50 772 <sup>d)</sup>	208	Kolumbien	1 138 355	Mitte 1953	12 033		11	
Irland	70 282	Mitte 1953	2 942	42	Ecuador	275 000	Mitte 1952	3 399		12	
Island	103 000	Mitte 1952	148	1	Paraguay	406 752	Mitte 1952	1 464		4	
Italien 6)	301 055	Mitte 1953	47 015	156	Peru	1 249 049	Mitte 1953	9 035		7	
Jugoslawien	256 880	Mitte 1953	17 004	66	Uruguay	186 926	31.Dez. 1949	2 365		13	
Luxemburg	2 586	Mitte 1952	302	117	Venezuela	912 050	Mitte 1953	5 440 <sup>e)</sup>		6	
Niederlande 7)	32 388	1.Juni 1953	10 478	324	<b>Asien (ohne asiat. Teil der Sowjetunion)</b>	27 030 000	Mitte 1951	1 298 000		48	
Norwegen (ohne Polargebiete)	324 222	Mitte 1952	3 327	10	Afghanistan	650 000 <sup>b)</sup>	Mitte 1951	12 000		18	
Österreich	83 851	Mitte 1952	6 949	83	Burma	677 544	Mitte 1953	19 045		28	
Polen 8)	311 730	3.Dez. 1950	24 977	80	Ceylon (ohne Male- diven)	65 607	März 1953	8 101		123	
Portugal (einschl. Madeira und Azoren)	91 721	Mitte 1953	8 621	94	China 11)	9 736 288	Mitte 1948	463 493		48	
Rumänien	237 502	Mitte 1951	16 300 <sup>b)</sup>	69	Indien 12)	3 288 241	Mitte 1952	367 000		112	
Schweden 9)	449 165	Mitte 1952	7 126	16	Irak	435 415	Mitte 1950	5 100		12	
Schweiz	41 295	Mitte 1953	4 684	118	Iran	1 630 000	21.März 1952	19 559		12	
Spanien (mit Balearen und Kanarischen In- seln)	503 061	Mitte 1953	28 528	57	Israel	21 000	Mitte 1953	1 651		79	
Triest (Freistaat)	743	Mitte 1953	297 <sup>b)</sup>	.	Japan 13)	368 303	Mitte 1953	86 700		235	
Tschechoslowakei	127 827	1.März 1950	12 340	97	Korea (Südkorea)	220 792	Mitte 1949	29 291		133	
Ungarn	93 011	Mitte 1952	9 460 <sup>b)</sup>	102	(93 634)	31.Dez. 1952	(19 411)	(207)			
<b>Afrika</b>	30 292 000	Mitte 1952	203 000	7	Libanon	10 400	Mitte 1952	1 320		127	
Ägypten 10)	1 000 000	Mitte 1952	21 425	21	Nepal	140 000	Mitte 1952	7 000 <sup>b)</sup>		50	
Äthiopien (Abyssinien)	1 060 000	Mitte 1951	15 000	14	Pakistan	947 663	28.Febr. 1951	75 842		80	
Eritrea	124 000	Mitte 1952	1 000 <sup>b)</sup>	8	Philippin. Republik	299 404	Mitte 1953	21 023		70	
Liberien	111 370	Mitte 1949	1 648	15	Republik Indonesien (ohne West-Neuguini- nea)	1 491 564	Mitte 1952	78 163		52	
Südafrikanische Union	1 224 206	Mitte 1953	13 153	11	Saudi-Arabien	1 107 900 <sup>b)</sup>	Mitte 1952	6 000 <sup>b)</sup>		5	
Südwestafrika	822 876	Mitte 1951	416	.	Syrien	184 337	Mitte 1952	3 381 <sup>b)</sup>		19	
Libyen	1 759 540	Mitte 1952	1 150 <sup>b)</sup>	1	Thailand (Siam)	511 937	Mitte 1953	19 556		38	
<b>Amerika</b>	42 043 000	Mitte 1952	340 000	8	Transjordanien (Jor- dan) 14)	96 513	August 1952	1 330		14	
<b>Nord- und Mittel- amerika</b>	(24 244 000)	Mitte 1952	(224 900)	(9)	Türkei insgesamt (asiat. Teil) 15)	767 119	22.Okt. 1952	22 461		29	
Canada	9 960 170	Mitte 1953	14 781	1	(europ. Teil)	(743 634)	22.Okt. 1950	(19 308)		(26)	
Costa Rica	51 011	31.Dez. 1952	869	17	(23 485)	22.Okt. 1950	(1 626)	(69)			
					Yemen	195 000	Mitte 1952	4 500 <sup>b)</sup>		23	
					<b>Australien und Ozeanien</b>	8 557 000	Mitte 1952	13 600		2	
					Australischer Bund	7 703 867	Mitte 1953	8 829		1	
					Neuseeland	267 985	Mitte 1953	2 047 <sup>b)</sup>		8	
					<b>Sowjetunion insgesamt</b>	22 270 600	Mitte 1946	193 000		9	
					Weissrussland	(207 600)	17.Jan. 1939	(5 568)		(27)	
					Ukraine	(576 600)	17.Jan. 1939	(30 960)		(54)	

1) Einschl. Binnengewässer (Flüsse, Seen usw.). Von der gesamten Erdoberfläche sind jedoch unbewohnte Polargebiete und einige kleine Inseln ausgenommen. - 2) Europ. Teil der Türkei unter Asien. - 3) Gebietsstand 31.12.1957. - 4) Ohne das 1947 von Italien abgetretene Gebiet von 708 qkm. - 5) Ohne Kanalinseln und die Insel Man. - 6) Gebiet nach dem Friedensvertrag vom 10.2.1947, ohne Freistaat Triest und die an Frankreich und Jugoslawien abgetretenen Gebiete. - 7) Ohne Binnengewässer. - 8) Einschl. Danzig und der unter polnischer Verwaltung stehenden deutschen Gebiete; ohne die an die Sowjetunion abgetretenen Gebiete. - 9) Einschl. der 4 größten Binnenseen mit 9 078 qkm. - 10) Bewohnte und kultivierte Fläche: 34 824 qkm; 595 Einwohner je qkm. - 11) Einschl. Formosa (Taiwan) und den Pescadore (Fischerinseln), ohne die Mongolische Volksrepublik. - 12) Republik Indien einschl. Haiderabad und Kaschmir-Jammu, ohne Burma und Pakistan. - 13) Nur die 4 Hauptinseln. - 14) Einschl. Westjordanien (Teil von Arabisch-Palästina, der am 24. April 1950 annektiert wurde. - 15) Einschl. Katay. - a) Einschl. einer veranschlagten Zahl für die Bevölkerung der Sowjetunion. - b) Nichtamtliche Zahl. - c) Einschl. einer veranschlagten Zahl für Streitkräfte in Übersee und Angehörige der Handelsmarine auf See. - d) Einschl. Streitkräfte in Übersee ohne fremde Commonwealth-Truppen auf englischem Boden. - e) Nur US- und britische Besatzungszone (223 qkm); die Bevölkerung der jugoslawischen Zone wurde 1940 auf 73 500 geschätzt. - f) Ohne nomadisierende Indianer, die bei der Zählung 1950 auf 105 120 geschätzt wurden. - g) Ohne Nomaden und Halbnomaden, die 1945 auf 288 400 geschätzt wurden. - h) Ohne ausserhalb des Landes stationierte Streitkräfte.

**Natürliche Bevölkerungsbewegung**  
**Eheschließungen\***  
 Verhältniszahlen, auf 1000 der Bevölkerung und 1 Jahr

Zeit	Europäische Länder								
	Bundesrep. Deutschland	Belgien	Dänemark 1)	Finnland	Frank- reich 2)	Grossbrit. und Nordirland	Irland	Italien	Nieder- lande 3)
1937	.	7,6	9,1	9,0	6,7	8,6	5,0	8,7 <sup>b)</sup>	7,7
1938	9,5	7,4	8,9	9,2	6,7	8,6	5,1	7,5 <sup>b)</sup>	7,7
1948	10,6	9,3	9,4	10,0	9,0	9,0	5,4	8,4	9,0
1949	10,1	8,5	8,9	8,8	8,2	8,5	5,4	7,8	8,3
1950	10,6	8,3	9,1	8,5	7,9	8,1	5,4	7,7	8,2
1951	10,3	8,1	8,1	8,0	7,6	8,2	5,4	7,0	8,6
1952	9,4	7,7	8,2	7,9	7,3	7,9	5,3	7,0	8,4
1952									
Juli	9,1	10,3	7,7 <sup>a)</sup>	8,0	8,5	9,3	7,0	4,5	9,7
August	12,3	10,5		10,5				4,9	8,9
September	9,4	...		7,4				9,8	9,0
Oktober	10,2	...	8,9 <sup>a)</sup>	6,7	7,4	6,3	4,6	12,7	9,3
November	10,0	...		8,3				6,7	8,1
Dezember	9,0	...		10,8				6,3	7,0
1953									
Januar	5,3	...	5,6 <sup>a)</sup>	3,8	4,6	8,8	4,0	6,1	5,8
Februar	7,1	...		4,8				7,8	6,2
März	6,0	...		5,3				2,4	5,5
April	9,3	...	8,5 <sup>a)</sup>	6,1	8,4	6,9	5,1	11,4	8,8
Mai	12,8	...		8,9				5,9	11,1
Juni	7,8	...		11,4				5,9	8,6
Juli	9,2	...	7,7 <sup>a)</sup>	8,5	...	...	...	4,6	9,6
August	14,3	...		10,4				5,2	8,4
September	7,6	...		6,9				9,5	9,5
Oktober	9,6	...	...	...	...	...	...	12,8	...
Zeit	noch: Europäische Länder						Aussereuropäische Länder		
	Norwegen	Österreich	Portugal	Schweden	Schweiz 4)	Spanien	Austral. Bund 5)	Canada 6)	USA
1937	8,2	6,9	6,3	8,9	7,3	5,7	8,7	7,9	11,3
1938	8,3	13,3	6,5	9,2	7,4	4,5	9,0	7,9	10,3
1948	9,2	10,3	7,8	8,4	8,6	7,8	9,7	9,6	12,4
1949	8,5	9,9	7,8	7,9	8,0	7,1	9,2	9,2	10,6
1950	8,3	9,3	7,8	7,7	7,9	7,5	9,2	9,1	11,0
1951	8,3	9,1	7,9	7,6	7,9	7,4	9,2	9,2	10,6
1952	8,2	8,2	7,8	7,4	7,8	7,7	8,6	8,8	10,0
1952									
Juli	10,5	8,4	6,4	7,4	8,0	5,2	6,2	13,6	10,3
August		9,3	5,6	8,0	7,5	6,3	6,5	11,6	11,4
September		8,7	8,8	5,9	9,4	9,5	8,8	12,7	10,8
Oktober	8,6	8,9	9,3	6,6	11,3	10,9	9,0	11,7	10,0
November		9,2	8,9	8,5	7,9	9,8	8,6	8,7	10,0
Dezember		5,6	9,1	9,0	4,3	8,3	9,6	7,7	10,7
1953									
Januar	5,0	4,9	8,7	4,3	3,4	6,5	8,0	4,6	8,3
Februar		8,5	9,7	5,3	4,6	7,2		5,6	8,6
März		3,3	5,2	4,8	5,2	5,5		4,3	7,8
April	8,0	8,6	9,3	8,5	10,3	7,7	8,4	6,4	9,7
Mai		11,5	6,7	9,4	12,3	8,6		8,0	9,8
Juni		8,2	6,2	10,2	7,2	6,8		9,8	13,6
Juli	9,9	7,9	6,5	...	8,4	5,4	...	14,0	10,4
August		8,8	5,3	...	7,2	6,6		11,2	10,8
September		8,4	8,8	...	...	...		12,9	10,8
Oktober	...	...	...	...	...	...	...	...	...

\* Die Angaben basieren auf der statistischen Erfassung der geschlossenen Ehen, der ausgestellten Heiratsurkunden oder der Zahl der registrierten Eheschließungen; demgemäss liegen bei Ländern mit einer grossen Zahl formlos geschlossener Ehen die Verhältniszahlen, die auf den eingetragenen Eheschließungen basieren, niedrig. Wenn nicht anders vermerkt, beziehen sich die Zahlen auf die gesamte ortsanwesende Bevölkerung nach dem Stand der Mitte des Berichtsjahres bzw., soweit die entsprechende Zahl noch nicht vorliegt, nach dem Stand Mitte des Vorjahres. Ab 1952 Änderung der Berechnungsmethode: Die monatlichen bzw. vierteljährlichen Verhältniszahlen basieren jetzt, wo möglich, auf den entsprechenden monatlichen bzw. vierteljährlichen Bevölkerungszahlen. Wo keine Fortschreibungsergebnisse vorliegen, wird auf die letzte verfügbare Zahl zurückgegriffen.-

1) Ohne Eheschließungen auf den Färöerinseln.- 2) In der Regel bezogen auf die Wohnbevölkerung.- 3) Einschl. im Ausland geschlossener Ehen, falls mindestens 1 Partner in einem niederländischen Bevölkerungsregister zur Zeit der Eheschließung eingetragen ist, und die Ehe in einem solchen innerhalb 1 Jahres registriert wird.- 4) Nur in der Schweiz vorgenommene Eheschließungen der Wohnbevölkerung.- 5) Ohne Vollblut-Eingeborene.- 6) Ohne Yukongebiet und die Northwest-Gebiete.-

a) Ohne Eheschließungen in den Landgemeinden, deren Einberechnung nur jährlich erfolgt.- b) Vorkriegsgebiet.

**noch: Natürliche Bevölkerungsbewegung**  
**Geburten\***  
**Verhältniszahlen, Lebendgeborene auf 1000 der Bevölkerung und 1 Jahr**

Zeit	Europäische Länder										
	Bundes- republik Deutsch- land	Belgien	Däne- mark 1)	Finn- land	Frank- reich 2)	Grossbrit. und Nord- irland	Irland	Italien 3)	Nieder- lande 4)	Nor- wegen	Öster- reich
1937	.	15,4	18,0	19,9	15,0	15,3	19,2	22,9 <sup>a)</sup>	19,8	15,0	12,8
1938	19,8	16,0	18,1	21,0	14,9	15,5	19,4	23,8 <sup>a)</sup>	20,5	15,4	13,9
1948	16,6	17,6	20,3	27,5	21,0	18,1	22,1	22,0	25,3	20,5	17,7
1949	16,8	17,2	18,9	26,1	20,9	17,0	21,5	20,4	23,7	19,5	16,5
1950	16,2	16,9	18,6	24,5	20,5	16,2	21,3	19,6	22,7	19,1	15,6
1951	15,8	16,4	17,8	23,0	19,5	15,8	21,1	18,5	22,3	18,5	14,8
1952	15,7	16,8	17,8	23,1	19,2	15,7	21,8	17,6	22,4	18,7	14,8
1952											
Juli	15,7	16,4	17,1	24,9	19,1	15,6	21,4	16,6	23,1	18,6	14,1
August	14,7	15,9		23,0				16,5	22,5		14,4
September	15,7	...		22,9				17,9	22,6		15,1
Oktober	14,5	...	17,4	20,4	17,8	14,7	19,9	17,4	21,2	17,5	13,9
November	14,7	...		20,6				16,6	20,8		14,2
Dezember	14,9	...		20,8				16,0	21,0		13,7
1953											
Januar	15,6	...	18,6	21,4	19,3	16,8	21,3	20,9	22,1	19,2	12,9
Februar	16,6	...		22,2				19,9	22,9		15,6
März	16,9	...		22,1				19,1	23,0		15,1
April	16,4	...	19,1	21,6	19,2	15,9	22,8	17,2	22,6	20,5	15,9
Mai	16,1	...		21,5				16,3	22,7		15,0
Juni	15,9	...		21,6				16,1	22,1		14,9
Juli	15,3	...	...	...	...	...	...	16,9	21,5	18,8	14,3
August	14,7	...		...				16,7	21,4		14,3
September	15,7	...		...				17,6	21,8		13,9
Oktober	14,1	...	...	...	...	...	...	17,2	...	...	...

Zeit	noch: Europäische Länder					Aussereuropäische Länder					
	Portugal 5)	Schweden	Schweiz 6)	Spanien 7)	Austral. Bund 8)	Canada 9)	Chile	Indien 10)	Japan 11)	Süd- afrikan. Union 12)	USA
1937	26,7	14,4	14,9	22,7	17,4	20,1	32,3	33,7 <sup>b)</sup>	30,8	24,9	17,1
1938	26,6	14,9	15,2	20,1	17,5	20,7	32,1	33,3 <sup>b)</sup>	27,1	25,0	17,6
1948	26,7	18,4	19,2	23,3	23,1	27,3	33,7	25,2	33,7	26,5	24,2
1949	25,5	17,4	18,4	21,7	22,9	27,3	33,2	26,4	32,8	25,9	23,9
1950	24,4	16,4	18,1	20,2	23,3	27,1	32,4	24,8	28,2	25,1	23,5
1951	24,5	15,6	17,2	20,1	22,9	27,2	32,4	25,0	25,6	25,5	24,5
1952	24,7	15,5	17,4	20,8	23,3	27,4	33,6	26,8	26,0	25,9	24,6
1952											
Juli	22,4	15,2	16,5	19,8	23,1	28,5	32,9	28,7	21,9	25,7	25,8
August	22,7	14,4	16,8	19,4	21,8	27,2	31,9	29,7	22,1	24,8	26,7
September	23,9	15,5	17,2	21,0	25,1	30,0	34,8	30,2	22,4	28,3	26,9
Oktober	24,3	14,5	15,9	20,3	22,5	28,1	40,0	32,7	21,6	27,7	25,3
November	24,5	14,2	16,0	19,7	22,0	27,9	37,0	29,7	21,1	24,7	24,4
Dezember	24,1	14,5	15,9	20,5	22,5	26,2	37,1	29,0	20,4	24,8	24,0
1953											
Januar	25,0	14,9	17,2	21,9	23,7	26,5	35,2	25,9	28,1	26,9	24,2
Februar	26,8	15,5	18,7	22,5		24,9	33,8	22,2	26,1	27,3	24,7
März	25,6	17,3	19,0	22,1		26,3	35,0	24,4	23,9	24,3	24,5
April	21,7	17,2	17,9	21,2	22,5	26,5	31,1	23,4	22,2	26,9	22,2
Mai	23,1	16,9	17,9	20,5		27,9	28,5	24,8	19,6	25,9	23,0
Juni	23,6	16,1	17,1	20,1		30,1	32,5	...	18,8	25,9	24,4
Juli	21,1	...	17,2	20,1	...	29,9	...	...	20,6	25,9	26,3
August	22,5	...	16,5	19,5		27,8	...	...	20,7	25,2	26,7
September	...	...	...	...		29,3	...	...	...	28,2	26,5
Oktober	...	...	...	...	...	...	...	...	...	...	...

\*Wenn nicht anders vermerkt, beziehen sich die Zahlen auf die gesamte ortsanwesende Bevölkerung nach dem Stand der Mitte des Berichtsjahres bzw., soweit die entsprechende Zahl noch nicht vorliegt, nach dem Stand der Mitte des Vorjahres. Ab 1952 Änderung der Berechnungsmethode: s. Tabelle "Eheschliessungen".-

- 1) Ohne Geburten aus dem Kreis der Flüchtlinge und verschleppten Personen sowie ohne Färöerinseln.- 2) Ohne Lebendgeborene, die vor der Geburtsregistrierung starben. In der Regel bezogen auf die Wohnbevölkerung.- 3) Bezogen auf die Wohnbevölkerung.- 4) Einschl. Lebendgeborenen, die vor der Geburtsregistrierung starben. Einschl. im Ausland geborener Kinder, wenn mindestens ein Elternteil in einem niederländischen Bevölkerungsregister enthalten ist und das Kind innerhalb eines Jahres in einem solchen eingetragen wird. Im allgemeinen ausschl. der in den Niederlanden geborenen Kinder, deren Eltern nicht in ein Bevölkerungsregister eingetragen sind, es sei denn, dass das Kind im Lande bleibt und als dort wohnhaft registriert wird.- 5) Einschl. Geburten auf den Azoren und Madeira.- 6) Nur Geburten aus der Wohnbevölkerung.- 7) Einschl. Geburten auf den Balearen und den Kanarischen Inseln.- 8) Ohne Vollblut-Eingeborene.- 9) Ohne Geburten im Yukongebiet und in den Northwest-Gebieten. Einschl. Geburten von canadischen Eltern, die vorübergehend in den USA wohnen. Einschl. Geburten von USA-Eltern, die vorübergehend in Canada wohnen.- 10) Nur Gebiete mit Geburtsregistrierung.- 11) Nur Geburten von Eltern japanischer Nationalität auf den vier Hauptinseln. (Zu 99 vH vollständig).- 12) Nur Geburten der europäischen oder weissen Bevölkerung.- a) Vorkriegsgebiet.- b) Registrierungsgebiet der früheren britischen Provinzen.

**noch: Natürliche Bevölkerungsbewegung**  
**Sterbefälle\***  
**Verhältniszahlen, auf 1000 der Bevölkerung und 1 Jahr**

Zeit	Europäische Länder										
	Bundes- republik Deutsch- land 1)	Belgien	Däne- mark 2)	Finnland 3)	Frank- reich 4)	Grossbrit. und 5) Nordirland	Irland 6)	Italien 7)	Nieder- lande 8)	Norwegen	Österreich
1937	.	13,2	10,8	12,8	15,3	12,6	15,3	14,3 <sup>a)</sup>	8,8	10,4	13,3
1938	11,4	13,2	10,3	12,8	15,8	11,8	13,6	14,1 <sup>a)</sup>	8,5	9,9	14,0
1948	10,3	12,6	8,6	11,2	12,4	10,9	12,2	10,6	7,4	8,9	12,1
1949	10,2	12,9	8,9	11,2	13,7	11,7	12,8	10,5	8,1	9,0	12,9
1950	10,3	12,5	9,2	10,1	12,6	11,7	12,7	9,8	7,5	9,1	12,4
1951	10,5	12,6	8,8	10,0	13,3	12,6	14,3	10,3	7,5	8,4	12,7
1952	10,4	12,0	9,0	9,5	12,3	11,4	11,9	10,0	7,3	8,3	11,9
1952											
Juli	10,0	10,1	8,3	8,6	10,4	9,0	9,8	9,6	6,3	7,8	10,9
August	9,0	9,6	7,9	8,3				8,7	6,2		9,9
September	9,2	...	8,3	8,6				8,2	6,2		10,1
Oktober	10,1	...	8,6	8,9	12,2	12,3	11,5	9,0	7,1	8,4	11,8
November	10,0	...	8,8	9,5				10,2	7,2		11,3
Dezember	11,3	...	9,6	9,8				10,9	8,8		12,4
1953											
Januar	13,8	...	9,9	9,7	18,4	15,5	14,3	12,5	8,6	9,6	12,4
Februar	19,6	...	10,5	11,4				14,9	10,5		15,7
März	12,4	...	10,5	14,2				14,2	9,7		14,2
April	10,4	...	9,7	9,8	11,4	10,5	12,1	9,7	7,6	8,3	12,8
Mai	9,9	...	8,9	9,3				8,3	6,9		11,3
Juni	9,7	...	8,8	9,2				8,1	6,8		11,4
Juli	9,1	...	...	8,3	...	9,0	...	8,5	6,3	7,4	11,4
August	9,0	...	...	7,7				7,9	6,3		11,4
September	9,0	...	...	8,2				7,9	6,3		10,3
Oktober	9,5	...	...	...	...	...	...	8,1	...	...	...
	noch: Europäische Länder				Aussereuropäische Länder						
Zeit	Portugal	Schweden	Schweiz 9)	Spanien 10)	Austral. Bund 11)	Canada 12)	Chile	Indien 13)	Japan 14)	Süd- afrikan. Union 15)	USA 16)
1937	15,8	12,0	11,3	19,0	9,4	10,4	23,1	22,0 <sup>a)</sup>	17,0	10,1	11,3
1938	15,4	11,5	11,6	19,3	9,6	9,7	23,5	23,7 <sup>a)</sup>	17,7	9,5	10,6
1948	13,0	9,8	10,8	11,1	10,0	9,3	17,4	17,0	12,0	8,9	9,9
1949	14,1	10,0	10,7	11,6	9,5	9,2	18,1	15,8	11,6	8,8	9,7
1950	12,2	10,0	10,1	10,9	9,6	9,0	15,7	16,0	10,9	8,7	9,6
1951	12,4	9,9	10,5	11,6	9,7	9,0	15,7	14,2	10,0	9,2	9,7
1952	11,8	9,6	9,9	9,7	9,4	8,6	13,8	13,8	9,0	8,6	9,6
1952											
Juli	11,1	8,9	9,6	8,6	11,2	8,8	13,5	14,1	8,1	10,4	9,3
August	12,4	8,7	8,8	8,1	11,1	7,7	13,1	15,7	8,2	9,4	8,5
September	12,1	9,0	8,7	7,8	10,5	8,7	12,9	15,0	8,0	9,0	8,7
Oktober	11,6	9,2	9,2	8,2	9,8	8,8	12,3	15,9	8,1	8,4	9,3
November	13,0	9,3	9,7	9,1	8,3	8,2	12,7	14,9	7,9	8,1	9,5
Dezember	12,5	10,3	10,0	10,3	8,4	9,3	14,0	15,2	9,1	8,1	10,1
1953											
Januar	14,8	11,0	11,1	12,8	7,9	9,3	13,9	13,4	12,1	8,2	10,8
Februar	12,8	11,0	13,8	13,2		9,3	12,7	11,4	12,6	8,0	11,3
März	11,4	10,2	12,7	12,7		9,0	11,2	13,2	9,4	7,6	10,2
April	9,3	10,5	10,5	9,9	8,8	8,9	11,2	13,0	8,5	8,1	9,6
Mai	8,9	9,6	9,9	8,6		9,1	11,9	13,8	7,6	8,9	9,2
Juni	9,2	9,9	9,3	8,2		8,5	16,1	...	7,5	10,2	9,5
Juli	9,2	...	8,7	8,1	...	8,2	...	...	7,9	11,3	8,9
August	11,7	...	8,7	8,3		7,9	...	...	8,0	10,2	8,6
September	12,7	...	...	...		9,1	...	...	...	9,2	9,0
Oktober	...	...	...	...	...	...	...	...	...	...	...

\*Wenn nicht anders vermerkt, beziehen sich die Zahlen auf die gesamte ortsanwesende Bevölkerung nach dem Stand der Mitte des Berichtsjahres bzw. soweit die entsprechende Zahl noch nicht vorliegt, nach dem Stand der Mitte des Vorjahres. Unter den Sterbefällen sind Totgeborene nicht eingeschlossen. Ab 1952 Änderung der Berechnungsmethode: s. Tabelle "Einschliessungen".

1) Ohne nachträglich beurkundete Kriegsterbefälle und ohne gerichtliche Todeserklärungen.- 2) Ohne Sterbefälle aus dem Kreis der Flüchtlinge und verschleppten Personen, sowie ohne Färöerinseln.- 3) Vorläufige Zahlen: ohne für toterklärte Personen. Endgültige Zahlen einschl. für toterklärte Angehörige der Streitkräfte; jedoch ohne Zivilisten, wenn deren Aufenthalt als nicht innerhalb der gegenwärtigen Landesgrenzen anzunehmen ist.- 4) Ohne Lebendgeborene, die vor der Geburtsregistrierung starben. In der Regel bezogen auf die Wohnbevölkerung.- 5) Ohne Sterbefälle unter den Streitkräften und Angehörige der Handelsmarine ausserhalb des Landes, obgleich die Bevölkerung auf die sich die Verhältniszahlen beziehen, diese Gruppen mit einschliesst.- 6) Ab 1948 nur Sterbefälle der Wohnbevölkerung.- 7) Die Zahlen beziehen sich auf die Gesamtbevölkerung.- 8) Sterbefälle unter der Wohnbevölkerung.- 9) Nur in der Schweiz eingetragene Sterbefälle der Wohnbevölkerung.- 10) Einschl. Sterbefällen auf den Balearen und Kanarischen Inseln.- 11) Ab 1948 bezogen auf die Gesamtbevölkerung ohne die überseeischen Streitkräfte.- 12) Ohne Yukongebiet und die Nordwest-Gebiete. Einschl. Sterbefällen von canadischen Staatsangehörigen, die vorübergehend in den USA wohnten; ohne Sterbefälle von USA-Angehörigen, die vorübergehend in Canada wohnten.- Die Zahlen beziehen sich auf die Gesamtbevölkerung.- 13) Ohne Sterbefälle unter den Streitkräften in Übersee. Die Registrierung gilt als unvollständig.- 14) Nur Sterbefälle von Personen japanischer Nationalität auf den vier Hauptinseln. (Zu 99 vH vollständig).- 15) Nur Sterbefälle der europäischen oder weissen Bevölkerung, weil die Registrierung der Sterbefälle unter den Eingeborenen (Bantu) unvollständig ist. Ab 1948 ohne Sterbefälle der Streitkräfte in Übersee. Bezogen auf die Gesamtbevölkerung.- 16) Ab 1948 ohne Sterbefälle unter den Streitkräften in Übersee. Bezogen auf die Gesamtbevölkerung ohne die Streitkräfte in Übersee.-

a) Vorkriegsgebiet.- b) Registrierungsgebiet der früheren britischen Provinzen.



# noch: Natürliche Bevölkerungsbewegung

## Säuglingssterblichkeit\*

Verhältniszahlen, Sterbefälle bezogen auf 1000 Lebendgeborene der ortsanwesenden Bevölkerung

Zeit	Europäische Länder						
	Bundesrepublik Deutschland 1)	Belgien	Dänemark 2)	Finnland	Frankreich 3)	Grossbrit. u. Nordirland	Irland
1937	.	83	66	69	70	61	73
1938	59	81	59	68	71	55	67
1939	.	82	58	70	68	54	66
1940	.	93	50	88	95	61	66
1941	.	92	55	59	77	63	74
1942	.	84	47	67	75	53	69
1943	.	75	45	49	80	52	83
1944	.	85	48	69	81	48	79
1945	.	100	48	63	113	49	71
1946	95	75	46	56	72	43	65
1947	85	69	40	58	71	44	68
1948	68	59	35	52	56	36	50
1949	59	57	34	48	60	34	53
1950	55	53	31	44	52	31	45
1951	53	50	29	35	46	31	45
1952	48	...	29	32	41	29	41

Zeit	noch: Europäische Länder							
	Italien	Niederlande 4)	Norwegen	Österreich	Portugal	Schweden	Schweiz	Spanien
1937	109	38	42	92	151	45	47	135
1938	106	37	37	80	137	42	43	124
1939	97	34	37	73	120	39	43	140
1940	103	39	39	74	126	39	46	114
1941	115	44	43	70	151	37	41	149
1942	112	39	36	74	131	29	38	109
1943	115	40	35	79	133	29	40	104
1944	103	46	37	88	122	31	42	98
1945	103	80	36	162	115	30	41	90
1946	87	39	35	81	119	27	39	92
1947	84	34	35	78	107	25	39	76
1948	72	29	30	76	100	23	36	70
1949	74	27	28	77	115	23	34	75
1950	63	25	28	66	94	21	31	70
1951	67	25	26	61	89	21	30	68
1952	64	23	...	52	94	20	29	61

Zeit	noch: Europ. Länder	Aussereuropäische Länder					
	Tschechoslowakei	Australischer Bund 5)	Canada 6)	Indien 7)	Japan 8)	Südafrikanische Union 9)	USA
1937	117	38	77	162	106	57	54
1938	110	38	64	167	115	52	51
1939	98	38	61	156	107	49	48
1940	99	38	58	160	90	50	47
1941	100	40	61	158	84	51	45
1942	111	40	55	163	86	48	40
1943	109	36	55	163	87	47	40
1944	109	31	56	169	...	43	40
1945	137	29	52	151	...	40	38
1946	109	29	48	136	...	36	34
1947	89	29	46	146	77	34	32
1948	83	28	44	130	62	36	32
1949	82	25	43	123	62	38	31
1950	78	24	41	137	60	36	29
1951	73	25	38	116	57	34	29
1952	...	24	...	...	48	35	29

\*Die Zahlen drücken das Verhältnis zwischen der Zahl der im ersten Lebensjahr gestorbenen Kinder und der Gesamtzahl der Lebendgeborenen aus der ortsanwesenden Bevölkerung in der gleichen Kalenderperiode aus. Totgeburten sind nicht eingeschlossen.-

1) Unter Berücksichtigung der Geburtenentwicklung in den vorhergehenden 12 Monaten. Jahresergebnis 1938 bezogen auf die Lebendgeborenen des Monats.- 2) Ohne Sterbefälle aus dem Kreis der Flüchtlinge und verschleppten Personen sowie ohne Färöerinseln.- 3) Ohne Lebendgeborene, die vor der Geburtsregistrierung starben. 1939 bis 1942 nur 87 Departments; 1943 und 1944 nur 86 Departments.- 4) Sämtliche Sterbefälle von Kindern, die in einem niederländischen Bevölkerungsregister eingetragen sind. Einschl. Sterbefällen von solchen Lebendgeborenen, die vor der Geburtsregistrierung starben, ohne Rücksicht auf ihre vorherige Eintragung im Bevölkerungsregister.-

5) Ohne Vollblut-Eingeborene.- 6) Ohne Yukongebiet und die Nordwest-Gebiete.- 7) 1937 bis 1946 Registrierungsgebiet der früheren britischen Provinzen; ab 1947 Registrierungsgebiet der Republik Indien. Die Registrierung gilt als unvollständig.- 8) Nur Sterbefälle japanischer Säuglinge auf den vier Hauptinseln.- 9) Nur Sterbefälle aus der europäischen oder weissen Bevölkerung.-

a) Ohne 41 nicht unter belgischer Verwaltung stehende Gemeinden.- b) 1937 bis 1942 Vorkriegsgebiet.- c) Ab 1948 einschl. Brückenkopf von Bratislava (Pressburg).- d) Ohne Ost-Bengalen.

# Erwerbstätigkeit

## Index der Beschäftigten in der verarbeitenden Industrie\*

1950 = 100

Zeit	Europäische Länder									
	Bundes- republik Deutsch- land 1)	Belgien 2)3)	Dänemark 4)	Finnland 5)	Frankreich 3)7)	Griechen- land 8)	Gross- britannien 3)9)	Irland 3)10)	Italien 3)11)	Jugoslawien 3)11)
Orig.Basis	1936	1948	1949	6)	1939	1951	1948	1939	1947	1950
Ø 1937	.	.	68	.	88	.	.	.	.	.
Ø 1938	.	.	68 a)	.	91 b)	.	.	76	.	.
Ø 1948	.	106	88	96	97	.	95	93	102	.
Ø 1949	92	100	93	97	99	.	97	99	101	.
Ø 1950	100	100	100	100	100	99 c)	100	100	100	.
Ø 1951	109	107	99	104	104	100	103	100	101	.
Ø 1952	112	103	94	99	103	100	101	100	100	100
1952										
Juli	113	103	68	98	.	99	.	.	101	100
August	114		95	.	.	99	.	.	103	101
September	115		98	.	103	99	.	99	104	100
Okttober	115	105	98	97	.	99	102	.	102	100
November	115		98	.	.	99	102	.	100	99
Dezember	113		94	.	101	99	102	102	99	97
1953										
Januar	112	103	93	95	.	99	102	.	98	95
Februar	112		95	.	.	99	102	.	98	96
März	113		99	.	100	98	102	100	99	99
April	115	102	99	93	.	96	102	.	100	102
Mai	115		103	.	.	95	102	.	100	104
Juni	116		102	.	101	94	102	102	100	105
Juli	117	...	67	95	.	94	103	.	...	...
August	118		98	.	.	95	103	.	...	...
September	119		105	.	...	...	104	...	...	...
Okttober	119	...	104	...	.	...	105	.	...	...
November	119	...	104	.	.	...	...	.	...	...

Zeit	noch: Europäische Länder				Aussereuropäische Länder					
	Nieder- lande	Norwegen 3)12)	Schweden 13)	Schweiz	Argen- tinien	Austral. Bund 3)14)	Canada 3)	Japan 3)	Südafrikan. Union 3)15)	USA 16)
Orig.Basis	1938	1949	6)	1937	1943	6)	1939	VII-1950	6)	1939
Ø 1937	.	.	80	80	52	59	56	.	62	70
Ø 1938	67	.	81	79	.	61	.	.	65	60
Ø 1948	91	94 d)	101	109	103	94	99	.	97	103
Ø 1949	96	97	100	102	102	95	99	.	100	94
Ø 1950	100	100	100	100	100	100	100	100 e)	100	100
Ø 1951	103	102	102	110	101	103	107	112	106	106
Ø 1952	101	101	99	112	97	98	108	114	109	106
1952										
Juli	.	101	98	.	97	97	108	116	108	99
August	.	100	98	.	96	96	109	115	108	106
September	101	100	99	112	95	95	112	113	108	109
Okttober	.	100	99	.	92	95	113	112	108	110
November	.	101	99	.	92	95	112	114	108	110
Dezember	101	99	98	112	91	95	112	119	109	111
1953										
Januar	.	99	97	.	92	95	110	118	108	110
Februar	.	101	97	.	92	97	111	117	111	111
März	101	100	97	111	92	98	112	115	112	112
April	.	100	97	.	91	98	113	118	110	111
Mai	.	101	94	.	92	98	113	115	109	111
Juni	101	103	...	111	92	99	114	112	109	111
Juli	.	102	96	.	92	99	115	112	109	110
August	.	102	96	.	91	99	114	111	109	112
September	...	102	...	112	...	100	115	111	109	112
Okttober	.	...	...	.	...	...	...	...	...	110
November	.	...	...	.	...	...	...	...	...	108

★ Wenn nicht anders vermerkt, beziehen sich die Indexziffern auf die Zahl der Arbeiter (Lohnempfänger) in der verarbeitenden Industrie ohne Bauwirtschaft und Versorgungsbetriebe. Erfasst sind die Beschäftigten zu einem bestimmten Zeitpunkt im Monat bzw. Vierteljahr. In einigen Ländern jedoch stellen sie die durchschnittliche Anzahl der Beschäftigten im angegebenen Zeitraum dar. Den Zahlen liegen in der Regel die Ergebnisse der Industrieerichterstattung zu Grunde; in einigen Fällen beruhen sie auf Statistiken der Sozialversicherung, der Arbeitsämter oder Repräsentativhebungen.

1) Betriebe mit 10 und mehr Beschäftigten. Einschl. Inhaber und Angestellte (Gehaltsempfänger).- 2) Die Zahlen ab 3. Vierteljahr 1951 basieren auf einem verringerten Erhebungsbereich.- 3) Einschl. Angestellte (Gehaltsempfänger).- 4) Betriebe mit 5 und mehr Beschäftigten. Indexziffer der täglich geleisteten Arbeitsstunden.- 5) Betriebe mit 10 und mehr Beschäftigten. Ohne Druckereigewerbe.- 6) Vom "International Labour Office" (ILO) auf Grund absoluter Zahlen aus Originalquelle berechneter Index.- 7) Betriebe mit 10 und mehr Beschäftigten.- 8) 1951 = 100. Quelle: Verband der griechischen Industrie.- 9) Die Jahreszahlen beziehen sich auf den Juni des betreffenden Jahres.- 10) Einschl. mitarbeitender Inhaber. Jahreszahlen bis 1950: Oktober, 1951: September.- 11) Angaben ab 1952 nur auf Basis 1952 = 100 möglich.- 12) Einschl. Natursteingewinnung, Ton- und Kiesgruben.- 13) 1937 und 1938 im allgemeinen Betriebe mit 10 und mehr Beschäftigten. Ab 1948 Betriebe mit 5 und mehr Beschäftigten. Einschl. Bergbau.- 14) Betriebe mit 4 und mehr Beschäftigten. Einschl. Versorgungsbetriebe.- 15) Einschl. mitarbeitender Inhaber und Bauwirtschaft.- 16) Das Beschäftigungsniveau wurde auf Grund der Ergebnisse der im 1. Vierteljahr vorgenommenen Untersuchungen des Beschäftigtenstandes bereinigt (vorher auf Messungen des Jahres 1947 abgestellt).- a) 1937 bis 1948 unbasiert von Originalbasis 1935 = 100.- b) Januar bis August.- c) Durchschnitt von Mai, November und Dezember.- d) März bis Dezember.- e) Juli.

**noch: Erwerbstätigkeit  
Arbeitslosigkeit\***

Zeit	Europäische Länder										
	Bundesrep. Deutsch- land 1)	Belgien 2)	Dänemark 3)	Finnland 4)	Frankreich		Grossbrit. und 2)7) Nordirland	Irland 8)	Italien 9)	Nieder- lande 10)	Norwegen 10)11)
					5)	6)					
Arbeitslose in 1 000											
Ø 1937	...	.	95,6	3,7 <sup>a)</sup>	354,6	380,0	1 529,1	...	874	324,0	...
Ø 1938	...	.	97,7	3,6 <sup>a)</sup>	373,6	402,2	1 786,5	55,2 <sup>d)</sup>	810	303,4	...
Ø 1948	604	81,0	51,6	3,5	16,7	77,8	331,3 <sup>b)</sup>	35,1	1 742 <sup>f)</sup>	29,1	9,0
Ø 1949	1 263	174,1	59,0	25,7	39,7	131,1	338,0	34,9	1 673	42,2	7,7
Ø 1950	1 585	169,4	54,8	19,2	52,4	152,9	341,1	30,3	1 615	57,7	9,0
Ø 1951	1 431	153,4	63,0	5,6	40,3	120,1	281,4	30,4	1 721	67,8	11,1
Ø 1952	1 381	174,0	81,6	8,3	39,3	131,8	462,5	38,6	1 850	104,4	11,6
1952											
Juli	1 155	158,4	49,0	0,1	33,6	105,3	453,8	34,3	1 829	87,1	3,2
August	1 107	151,7	60,3	-	34,1	108,8	449,1	35,9	1 809	88,8	5,4
September	1 051	150,1	62,2	1,1	33,2	118,6	434,1	32,6	1 535	84,9	6,9
Oktober	1 028	146,6	60,3	4,1	37,3	142,9	439,8	34,3	1 693	91,3	8,2
November	1 247	170,0	72,6	17,2	44,5	158,0	450,3	38,9	1 792	105,9	14,7
Dezember	1 688	204,1	162,7	35,5	54,3	182,1	445,1	38,9	1 975	140,7	24,2
1953											
Januar	1 823	224,1	115,0	54,2	67,1	210,7	503,3	50,8 <sup>e)</sup>	2 070	148,0	31,0
Februar	1 811	212,8	103,1	65,7	75,2	216,7	475,5	52,7	2 068	128,2	27,9
März	1 393	189,5	63,1	61,6	75,5	207,0	439,0	53,4	2 018	94,9	23,9
April	1 234	178,5	52,5	40,2	71,0	195,5	415,5	51,5	1 987	83,3	16,4
Mai	1 156	171,3	41,8	21,5	67,0	179,5	378,0	47,8	1 948	68,1	8,4
Juni	1 073	171,2	27,4	2,4	60,1	159,3	334,5	44,4	1 901	61,4	3,6
Juli	1 013	171,9	28,8	0,7	54,2	148,2	307,4	37,7	1 856	60,9	3,7
August	968	163,7	39,1	1,1	54,0	145,5	327,3	38,3	1 822	60,3	5,5
September	941	162,0	35,1	5,6	51,9	154,5	323,4	33,6	...	58,9	7,3
Oktober	964	163,6	41,0	16,0	53,2	168,2	339,5	33,7	...	63,2	...
November	1 121	186,0	54,0	...	57,5	181,5	358,3	...	...	74,0	...
Anteil an den Arbeitnehmern** (Verhältniszahlen) in vH											
Ø 1937	...	.	21,7	...	...	...	10,0	...	...	...	...
Ø 1938	...	.	21,3	...	...	...	12,0	15,6 <sup>f)</sup>	...	...	...
Ø 1948	4,3	4,0	8,7	...	...	...	1,6 <sup>e)</sup>	9,4	...	...	...
Ø 1949	9,0	8,6	9,6	...	...	...	1,6	9,0	...	...	...
Ø 1950	10,3	8,3	8,7	...	...	...	1,6	7,5	...	...	...
Ø 1951	9,0	7,3	9,7	...	...	...	1,3	7,3	...	...	...
Ø 1952	8,5	8,3	12,5	...	...	...	2,1	9,1	...	...	...
1952											
Juli	.	7,6	7,5	...	...	...	2,1	8,1	...	...	...
August	.	7,2	9,2	...	...	...	2,1	8,4	...	...	...
September	6,4	7,2	9,5	...	...	...	2,0	7,6	...	...	...
Oktober	.	7,0	9,2	...	...	...	2,1	8,1	...	...	...
November	.	8,1	11,0	...	...	...	2,1	9,1	...	...	...
Dezember	10,1	9,7	24,6	...	...	...	2,1	9,1	...	...	...
1953											
Januar	.	10,7	17,4	...	...	...	2,4	11,2 <sup>e)</sup>	...	...	...
Februar	.	10,1	15,5	...	...	...	2,2	11,7	...	...	...
März	8,4	9,0	9,5	...	...	...	2,1	11,8	...	...	...
April	.	8,5	7,9	...	...	...	1,9	11,4	...	...	...
Mai	.	8,2	6,3	...	...	...	1,8	10,6	...	...	...
Juni	6,4	8,1	4,1	...	...	...	1,6	9,8	...	...	...
Juli	.	8,2	4,3	...	...	...	1,5	8,4	...	...	...
August	.	7,8	5,9	...	...	...	1,5	...	...	...	...
September	5,5	7,7	5,3	...	...	...	1,5	8,5	...	...	...
Oktober	.	7,8	6,1	...	...	...	...	7,4	...	...	...
November	.	8,9	...	...	...	...	...	7,5	...	...	...

\* Die Zahlen der Arbeitslosen beziehen sich im allgemeinen auf die als arbeitslos oder als arbeitsuchend registrierten Personen. Da einerseits eine Verpflichtung zur Meldung als Arbeitsloser in der Regel nicht besteht, andererseits aber auch eine als arbeitsuchend registrierte Person nicht oder nicht mehr arbeitslos zu sein braucht, weichen die angegebenen Zahlen von den Tatsachen mehr oder weniger ab. Hinzu kommt, dass die Zahlen in den einzelnen Ländern auf verschiedene Weise (Statistiken der Arbeitsämter, der Gewerkschaften, der Arbeitslosenversicherung etc.) ermittelt werden, und der dadurch erfasste Personenkreis sich vielfach nicht mit der Gesamtzahl aller Arbeitslosen deckt. Die Angaben beziehen sich auf einen bestimmten Tag oder auf eine relativ kurze Zeitspanne (z.B. eine Woche) im Monat bzw. Vierteljahr. Die Jahreszahlen sind Durchschnitte der Monatszahlen.

\*\* Wenn nicht anders vermerkt, drücken die Verhältniszahlen den Anteil der Arbeitslosen an den Arbeitnehmern in vH der Gesamtzahl der beschäftigten und arbeitslosen Personen des betr. Personenkreises, von dem ausgegangen wird, aus.

1) Als arbeitslos registrierte Personen. Verhältniszahlen: Anteil der Arbeitslosen an den Arbeitnehmern (Lohn- und Gehaltsempfänger).- 2) Ohne arbeitslose Personen, die teilbeschäftigt sind (Teilarbeitslose). Durch die Arbeitslosenpflichtversicherung als arbeitslos registrierte Personen.- 3) Durch die gewerkschaftliche Arbeitslosenversicherung als arbeitslos registrierte Personen.- 4) 1937 und 1938 alle als arbeitsuchend registrierte Personen; ab 1948 nur Personen, die in ihrer Gemeinde als arbeitslos anerkannt sind.- 5) Empfänger öffentlicher Arbeitslosenversicherung.- 6) Vorgemerkte Stellensuchende einschl. beschäftigter Personen, die einen anderen Arbeitsplatz suchen.- 7) Einschl. arbeitsloser Personen, die teilbeschäftigt sind (Teilarbeitslose).- 8) Durch die Arbeitslosenpflichtversicherung als arbeitsuchend registrierte Personen.- 9) Als arbeitsuchend registrierte Personen.- 10) Ohne mit Notstandsarbeiten betraute Arbeitslose.- 11) Verhältniszahlen: Anteil der Arbeitslosen an der Gesamtzahl der durch die Arbeitslosenversicherung erfassten Personen.-

Weitere Anmerkungen siehe nächste Seite.

noch: Erwerbstätigkeit  
noch: Arbeitslosigkeit\*

Zeit	noch: Europäische Länder						Aussereuropäische Länder					
	Österreich		Portugal 7) 10)	Schweden 15)	Schweiz 10) 16)	Spanien 10)	Canada		Indien 18)	Japan 19)	Südafri- kanische Union 9)	USA 20)
	12) 13)	14)					17)	2)				
Arbeitslose in 1 000												
Ø 1937	321,0	232,2	20,1	67,4	57,9	...	406,1	...	...	295	4,5	7 700
Ø 1938	244,0	...	16,6g)	67,0	52,6	...	516,1	...	...	237	5,3	10 390
Ø 1948	54,6	19,3	1,5	25,7h)	3,0	117,0	102	88,9	224,9	242	12,2	2 064
Ø 1949	100,1	63,8	1,6	26,1	8,1	160,1	131	135,6	293,0	378	15,1	3 395
Ø 1950	129,0	94,0	2,1	22,1	9,6	166,2	167	165,3	314,3	436	16,3	3 142
Ø 1951	117,7	91,0	2,2	18,2	3,8	144,2	108	138,8	338,4	386	10,2	1 879
Ø 1952	158,0	120,7	...	22,3	5,3	106,5	129	180,8	384,0	468	12,1	1 673
1952												
Juli	116,9	90,7	...	18,4	1,5	92,1	.	112,6	418,9	400	13,2	1 942
August	115,8	89,9	...	14,0	1,8	97,2	86	102,0	412,1	430	13,4	1 604
September	116,3	87,5	...	12,9	1,9	100,2	.	92,6	407,9	420	12,9	1 438
Oktober	127,5	94,5	...	16,1	3,2	107,4	.	111,5	413,5	480	11,8	1 284
November	176,2	128,2	...	22,1	6,3	106,1	114	161,9	420,7	490	11,3	1 418
Dezember	249,2	192,2	...	54,5	11,7	105,9	132	265,3	437,5	470	11,2	1 412
1953												
Januar	285,3	244,5	...	41,7	19,3	109,2	187	313,4	434,4	460	12,7	1 892
Februar	280,1	244,4	...	40,6	11,6	109,7	179	308,8	416,1	510	12,9	1 788
März	228,1	194,8	...	31,3	4,2	110,4	172	294,5	425,2	610	11,6	1 674
April	177,3	143,5	...	22,5	2,5	107,5	165	215,2	455,4	530	11,9	1 582
Mai	156,8	123,5	...	17,3	1,9	96,9	114	143,1	466,2	500	12,1	1 306
Juni	143,1	112,8	...	16,7	2,1	91,5	90	119,8	473,9	440	11,9	1 562
Juli	134,3	104,7	...	...	1,6	94,0	90	...	493,4	430	12,1	1 548
August	129,2	100,0	...	14,5	1,7	104,4	92	...	498,9	430	12,5	1 240
September	129,2	97,4	...	...	1,9	108,6	84	...	512,4	400	12,1	1 246
Oktober	137,2	101,9	...	...	2,4	116,0	111	...	...	...	12,1	1 162
November	170,5	127,5	...	...	3,6	...	...	...	...	...	...	1 428
Anteil an den Arbeitnehmern** (Verhältniszahlen) in vH												
Ø 1937	...	...	...	10,8	10,0	...	9,1j)	...	...	...	...	14,3
Ø 1938	...	...	...	10,9	8,6	...	11,4j)	...	...	...	...	19,0
Ø 1948	2,3	...	...	2,8	0,6	...	2,1	3,6	...	0,7	...	3,4
Ø 1949	4,6	...	...	2,7	1,6	...	2,7	5,4	...	1,0	...	5,5
Ø 1950	6,2	...	...	2,2	1,8	...	3,2	6,2	...	1,2	...	5,0
Ø 1951	5,7	...	...	1,8	0,8i)	...	2,1	4,9	...	1,1	...	3,0
Ø 1952	7,7	...	...	2,3	0,9i)	...	2,5	...	...	1,2	...	2,7
1952												
Juli	5,7	...	...	2,1	0,2	...	.	3,6	...	1,0	...	3,0
August	5,6	...	...	1,3	0,2	...	1,6	3,2	...	1,1	...	2,4
September	5,7	...	...	1,3	0,2	...	.	2,9	...	1,1	...	2,2
Oktober	6,2	...	...	1,5	0,3	...	.	3,5	...	1,2	...	2,0
November	8,6	...	...	2,4	0,7	...	2,2	5,0	...	1,2	...	2,2
Dezember	12,2	...	...	5,6	2,1	...	2,5	...	...	1,2	...	2,2
1953												
Januar	14,1	...	...	4,3	2,8	...	3,6	...	...	1,2	...	3,0
Februar	13,8	...	...	4,2	3,2	...	3,4	...	...	1,4	...	2,9
März	11,3	...	...	3,2	1,5	...	3,3	...	...	1,6	...	2,7
April	8,7	...	...	2,3	0,7	...	3,1	...	...	1,3	...	2,5
Mai	7,7	...	...	1,8	0,3	...	2,1	...	...	1,2	...	2,0
Juni	7,0	...	...	1,7	0,3	...	1,7	...	...	1,1	...	2,4
Juli	6,5	...	...	...	0,3	...	1,6	...	...	1,1	...	2,4
August	6,3	...	...	1,5	0,2	...	1,7	...	...	1,1	...	1,9
September	...	...	...	...	0,2	...	1,6	...	...	1,0	...	2,0
Oktober	...	...	...	...	0,2	...	2,1	...	...	...	...	1,8
November	...	...	...	...	...	...	...	...	...	...	...	2,3

Fussnoten\* und\*\* siehe Vorseite.

12) Vorgemerkte Arbeitsuchende.- 13) Verhältniszahlen: Anteil der Arbeitslosen an den Arbeitnehmern (Lohn- und Gehaltsempfänger).- 14) Unterstützte Arbeitslose (durch die Arbeitslosenunterstützung und die Notstandshilfe).- 15) Bei 29 Gewerkschaften als arbeitslos registrierte Personen. Der Mitgliederstand der 29 Gewerkschaften stellt ca. 80 vH der Zahl aller Arbeiter der betreffenden Industriezweige dar.- 16) Verhältniszahlen: Nur Arbeitslose, versichert durch die Arbeitslosenpflichtversicherung (bezogen auf die Gesamtzahl der Versicherten). Eine Arbeitslosenpflichtversicherung besteht nicht für die Wirtschaftsabteilungen "Landwirtschaft" und "Häusliche Dienste".- 17) 1937 und 1938 Schätzungen auf Grund von Bevölkerungs- und Industrieberichten. Ab 1948 vierteljährliche Erhebungen. Erfasst sind alle Arbeitnehmer (14 Jahre und darüber), die während der Erhebungswoche als arbeitslos galten.- 18) Vorgemerkte Stellensuchende einschl. beschäftigter Personen, die einen anderen Arbeitsplatz suchen.- 19) Erhebungen während einer Erhebungswoche im Monat. Erfasst sind alle Arbeitnehmer (15 Jahre und darüber), die während der Erhebungswoche weniger als eine halbe Stunde in einem Arbeitsverhältnis standen.- 20) 1937 bis 1938 Schätzungen auf Grund von Zählungen, Statistiken der Sozialversicherung etc. Ab 1948 Erhebungen während der Erhebungswoche um den 8. des Monats. Erfasst sind alle Arbeitnehmer (14 Jahre und darüber), die während der Erhebungswoche arbeitslos oder auf Arbeitsuche waren.-  
a) 1937 bis 1938 vorgemerkte Stellensuchende einschl. beschäftigter Personen, die einen anderen Arbeitsplatz suchen.-  
b) Juli bis Dezember.- c) Ab Juli 1948 erweiterter Kreis der Pflichtversicherten (National Insurance Act).- d) 1939.- e) Ab Januar 1953 erweiterter Erhebungsumfang infolge der Auswirkungen des "Social Welfare Act, 1952".- f) Januar bis Juni, Oktober bis Dezember.- g) Dezember.- h) Ab Januar 1948 einschl. landwirtschaftlicher Arbeiter.- i) Ab 1952 Anzahl der ausgefallenen Arbeitstage für die Unterstützung gezahlt wurde, bezogen auf die Gesamtzahl der möglichen versicherungspflichtigen Arbeitstage im Falle einer Vollbeschäftigung.- j) 1. Juni.

# Index der industriellen Produktion\*

1950 = 100

Zeit	Europäische Länder														
	Bundes- republik Deutsch- land	Belgien <sup>1)</sup>	Dänemark		Finn- land <sup>5)</sup>	Frank- reich	Grie- chen- land <sup>6)</sup>	Gross- brit. u. Nord- 7) irland	Irland 4)5)	Italien <sup>5)</sup>		Jugosla- wien 5)8)	Luxemburg		
			2)	3)4)											
Orig. Basis	1936	1936-1938	1949	1949	1948	1938	1939	1948	1936	1938	1948	1951	1947	1937-1938	
1937	98	100	.	65	65	88		80	61	.	.	29	.	99	
1938	107	81	.	65	66	81	91 <sup>a)</sup>	75	59	83	80	32	.	68	
1948	55	97	84	84	88	90	66	88	78	83	79	86	...	99	
1949	79	98	89	89	93	99	79	93	88	87	87	96	95	95	
1950	100	100	100	100	100	100	100	100	100	100	100	100	100	100	
1951	119	115	102	101	118	113	114	103	102	114	113	105	123	121	
1952	128	112	97	96	110	118	113	100	96	118	115	104	123	118	
1952															
Juli	120	98	71	71	82	111	109	89	92	122	120	100	115	112	
August	123	104	97	96	95	94	107	86		97	94	104	117	113	
September	134	113	103	102	113	115	111	101		124	121	107	122	118	
Okttober	140	116	103	101	121	120	115	105	101	131	127	119	123	119	
November	148	117	103	100	119	121	115	108		121	118	109	122	118	
Dezember	136	111	98	94	107	118	111	98		123	120	115	122	118	
1953															
Januar	126	107	96	93	107	117	107	103	98	123	118	92	117	113	
Februar	128	108	101	97	104	118	107	107		116	113	97	114	109	
März	134	110	104	103	112	118	112	108		128	126	111	120	114	
April	138	113	102	102	110	118	116	104	108	125	123	112	118	113	
Mai	137	113	103	104	109	120	121	108		129	127	108	123	118	
Juni	138	111	103	103	108	120	125	104		126	124	120	123	118	
Juli	134	103	71	71	89	107	127	96	...	138	135	112	115	110	
August	134	111	102	102	110	85	129	93		110	107	117	...	99	
September	147	112	109	108	124	112	137	110		134	131	124	...	102	
Okttober	150	...	107	105	132	112	148	112	...	144	...	133	...	102	
November	157	...	107	104	...	...	...	...	...	...	...	...	...	...	
	noch: Europäische Länder														
Zeit	Aussereuropäische Länder														
	Nieder- lande 5)9)	Nor- wegen	Öster- reich <sup>10)</sup>	Polen <sup>11)</sup>		Schweden 4)13)	Spanien	Argen- tinien <sup>5)</sup>	Canada	Chile 5)14)	Indien 4)15)	Japan 5)16)	Türkei 5)17)	USA <sup>4)</sup> *)	
				5)	12)										
Orig. Basis	1938	1949	1937	1949	1949	1935	1929-30-31	1943	1935-1939	1936-37-38	1946	1934-1936	1938	1947-1949	
1937	72	65	69	43	.	62	.	56	51	61 <sup>c)</sup>	86	126	56	55	
1938	72	69	...	.	.	62	.	48	48		90	138	70	43	
1948	81	81	63	63	62	93	92	100	93	96	103	66	87	93	
1949	91	88	84	77	76	96	88	97	94	100	101	85	99	86	
1950	100	100	100	100 <sup>b)</sup>	100	100	100	100	100	100	100	100	100	100	
1951	104	107	114	125 <sup>b)</sup>	...	104	106	103	107	118	112	131	103	106	
1952	106	107	115	...	...	102	122	97	110	131	122	141	116	110	
1952															
Juli	104	75	113	154	...	64	115	95	108	132	122	142	117	96	
August	100	102	110		...	96	112	95	111	133	120	143	108	109	
September	112	111	122		...	105	116	98	115	128	122	145	102	117	
Okttober	119	114	121	...	...	108	117	93	117	142	121	145	115	119	
November	112	117	116	...	...	108	137	88	117	134	128	141	108	119	
Dezember	110	104	105	...	...	108	128	94	111	136	132	147	114	117	
1953															
Januar	112	104	99	...	...	103	138	84	110	130	124	137	...	118	
Februar	104	127	109		...	...	105	118	75	114	125	129	139	...	121
März	117	120	110		...	...	108	118	98	117	145	124	159	...	123
April	114	104	116	...	...	111	139	94	120	138	133	161	...	121	
Mai	111	106	111		...	...	107	128	92	120	137	124	164	...	121
Juni	118	117	120		...	...	109	124	100	122	126 <sup>d)</sup>	127	169	...	121
Juli	116	81	118	...	...	56	124	102	117	164 <sup>d)</sup>	128	172	...	115	
August	116	110	113		...	...	101	122	...	117	...	126	174	...	121
September	123	120	125		...	...	107	...	...	121	...	129	176	...	120
Okttober	130	119	...	...	...	113	...	...	...	...	...	180	...	121	
November	...	...	...	...	...	112	...	...	...	...	...	...	...	...	

\* Im allgemeinen einschl. Bergbau und Energieerzeugung, jedoch ohne Bauwirtschaft. Wenn nicht anders vermerkt, sind die monatlichen bzw. vierteljährlichen Indexziffern auf die gleiche Zahl von Arbeitstagen im Monat abgestellt, jedoch von Saisonschwankungen nicht bereinigt.-

1) Einschl. Maschinenbau (Steigerung des Erhebungsbereiches von 60 vH auf 75 vH der industriellen Produktion 1936 bis 1938). Index des "Institut de Recherches Economiques et Sociales", Louvain. Teilweise von Saisonschwankungen bereinigt.- 2) Einschl. Energieerzeugung (Elektrizität und Gas), ohne Bergbau.- 3) Verarbeitende Industrie. Vorkriegszahlen 1937 und 1938 mit revidiertem Index verkettet.- 4) Ohne Energieerzeugung (Elektrizität und Gas).- 5) Nicht auf die gleiche Zahl von Arbeitstagen im Monat abgestellt.- 6) Index des Bundes der griechischen Industrie. Ausschl. Bergbau.- 7) Der Index ist auf die durchschnittliche Wochenproduktion im Monat abgestellt (ohne Berücksichtigung der Urlaubstage). Einschl. Bauwirtschaft.- 8) Ohne Rüstungsproduktion, Schiffbau, Druckereigewerbe und Filmproduktion. Der laufende Index ist mit den beiden früheren Indices - umbasiert von Originalbasis 1937 bzw. 1949 = 100 - verkettet worden.- 9) Bei Bergbau: nur Kohlenbergbau; bei Energieerzeugung: einschl. Wasserversorgung.- 10) Index des "Österreichischen Instituts für Wirtschaftsforschung" ist mit dem früheren Index des Instituts für 1947 verkettet. Ohne Gaserzeugung.- 11) Jahresindex umfasst gesamte industrielle Erzeugung. Monatsindex enthält nicht Getreide- und Kartoffelverarbeitung sowie Zuckerraffinerien.- 12) Von Saisonschwankungen bereinigt.- 13) Jahresindex des Kommerzkollegiums. Monatsindex des "Sveriges Industrieförbund" verkettet mit Jahresindex.- 14) Ohne Bergbau. (Durch die Produktion der neuen staatlichen Stahlwerke von "Huachipato" hat sich die Rohstahlerzeugung verzehnfacht. Zur Vermeidung übergrosser Schwankungen im Gesamtindex sind ab 1951 neuer und alter Gesamtindex aufeinander abgestellt worden unter Zugrundelegung des Verhältnisses zwischen alten und neuen Zahlen).- 15) Bei Bergbau: nur Kohlenbergbau. Index des Handels- und Versorgungsministeriums.- 16) Umfasst zwei Drittel der industriellen Produktion der Jahre 1934 bis 1936. (Index des "Economic Stabilization Board of the Japanese Government").- 17) Vorläufiger Index. Der Index umfasst folgende Gruppen: Bergbau (Steinkohle, Braunkohle, Kupfer-, Chrom- und Eisenerze); Verarbeitende Industrie (Zement, Glas, Papier und Spinnereien); Nahrungs- und Genussmittelindustrien (Zucker, Tabak, Kognak, Wein und Bier).- a) 1939.- b) Ab 1951 basieren die Zahlen auf dem prozentualen Produktionsanstieg nach Meldungen der "Gospodarka Planowa".- c) 1936 bis 1938.- d) Einschl. Bauwirtschaft.

\*) Revidierte Reihe

# Steinkohlenförderung\*

1000 t

Zeit	Europäische Länder											
	Bundesrepublik Deutschland 1)	Saar-gebiet	Belgien	Frank-reich	Gross-bri-tannien	Irland	Italien	Jugo-slawien	Nieder-lande	Nor-wegen <sub>2</sub>	Öster-reich	Polen
Ø 1937	9 747 <sup>a)</sup>	1 114	2 488	3 696	20 354	10,7	106 <sup>c)</sup>	36	1 193	24,9	19,2	3 018 <sup>d)</sup>
Ø 1938	11 413	1 199	2 465	3 875	19 220	10,0	123 <sup>c)</sup>	38	1 124	24,9	18,9	3 175 <sup>d)</sup>
Ø 1948	7 253	1 047	2 223	3 608	17 730	14,3	81	81	919	36,3	15,0	5 855
Ø 1949	8 603	1 189	2 321	4 267	18 217	10,8	92	106	975	38,0	15,3	6 173
Ø 1950	9 230	1 258	2 275	4 237	18 315	14,3	86	96	1 021	30,3	15,2	6 500
Ø 1951	9 910	1 357	2 472	4 414	18 870	14,8	97	83	1 035	39,2	16,3	6 833
Ø 1952	10 273	1 353	2 532	4 614	19 174	15,8	89	84	1 044	37,8	15,9	7 036
1952												
Juli	10 533	1 420	2 143	4 551	15 302	14,8	111	81	1 104	14,4	16,9	7 060
August	10 181	1 343	2 283	4 129	15 184 <sup>b)</sup>	13,2	100	81	976	17,5	15,6	6 868
September	10 293	1 425	2 581	4 546	22 892	12,1	100	80	1 077	22,5	16,2	7 228
Oktober	11 051	1 510	2 781	5 178	18 785	16,9	102	84	1 134	37,0	16,6	7 269
November	10 131	1 332	2 439	4 495	18 642 <sup>b)</sup>	15,2	83	78	1 036	43,9	13,5	7 028
Dezember	10 427	1 269	2 642	4 609	20 600 <sup>b)</sup>	18,3	75	84	985	44,6	13,3	6 848
1953												
Januar	10 940	1 461	2 639	4 966	18 817	12,8	105	86	1 108	59,3	12,9	6 982
Februar	9 894	1 333	2 435	4 520	18 521 <sup>b)</sup>	16,3	103	83	1 006	52,5	12,5	...
März	10 920	1 476	2 686	4 952	22 973 <sup>b)</sup>	16,6	93	89	1 053	57,1	13,4	...
April	9 850	1 296	2 619	4 512	17 740	13,3	93	86	1 006	41,2	12,8	...
Mai	9 375	1 259	2 390	3 905	17 606	14,6	98	80	961	39,4	11,5	7 470
Juni	10 204	1 357	2 622	4 446	21 133 <sup>b)</sup>	12,4	87	79	1 035	18,4	13,1	7 404
Juli	10 775	1 370	2 139	4 308	13 721	17,8	99	71	1 064	12,3	14,5	...
August	10 260	1 297	2 330	2 285	14 781	12,2	97	67	956	15,0	14,4	...
September	10 379	1 406	2 500	4 538	22 475 <sup>b)</sup>	18,1	96	66	1 057	22,5	15,0	...
Oktober	11 064	1 503	2 637	5 033	18 687	...	91	68	1 086	39,6	9,8	...
November	10 367	1 357	2 518	4 650	19 065	...	86	...	1 020	...	...	...
Zeit	noch: Europäische Länder					Aussereuropäische Länder						
	Portu-gal	Schweden	Spanien	Tschecho-slowakei	Argen-tinien	Austral.-Bund	Canada	Indien	Japan	Südafrik.-Union <sub>3)</sub>	Türkei	USA <sub>4)</sub>
Ø 1937	21,6	38	174	1 389	...	1 022	1 118	2 120 <sup>g)</sup>	3 772	1 264	192	37 602
Ø 1938	25,6	36	471	1 320	0,04 <sup>f)</sup>	989	1 002	2 400 <sup>g)</sup>	4 057	1 326	216	29 835
Ø 1948	32,2	31	869	1 469	1,5	1 252	1 275	2 530	2 810	1 963	335	49 643
Ø 1949	37,0	26	886	1 417	1,5	1 194	1 304	2 662	3 164	2 073	349	36 330
Ø 1950	34,9	26	920	1 538 <sup>e)</sup>	2,2	1 401	1 280	2 713	3 205	2 167	364	42 365
Ø 1951	34,8	23	944	...	3,3	1 491	1 235	2 906	3 609	2 175	394	43 570
Ø 1952	36,8	28	1 003	...	...	1 644	1 171	3 067	3 613	2 271	401	38 361
1952												
Juli	37,2	10	1 001	...	9,2	1 914	1 032	2 906	3 822	2 379	418	25 799
August	36,0	30	1 022	...	10,3	1 597	798	2 875	3 538	2 202	384	33 581
September	35,9	31	1 029	...	11,0	1 849	1 169	2 814	3 955	2 310	336	46 119
Oktober	36,3	33	1 080	...	11,5	1 904	1 344	3 028	2 691	2 382	438	33 642
November	36,1	29	997	...	12,5	1 677	1 271	2 926	1 496	2 245	420	40 460
Dezember	38,7	28	935	...	12,1	1 375	1 345	3 278	3 121	2 356	454	41 807
1953												
Januar	37,4	31	913	...	8,7	1 083	1 323	3 160	4 269	2 240	450	38 166
Februar	35,9	29	902	...	7,8	1 556	1 021	3 110	4 318	2 114	444	32 917
März	38,3	29	1 013	...	8,5	1 632	1 013	3 125	4 720	2 350	483	34 957
April	36,3	25	1 017	...	5,9	1 428	924	3 296	4 272	2 285	478	35 391
Mai	39,9	22	1 054	...	6,2	1 405	932	3 247	4 002	2 359	495	36 322
Juni	37,9	22	1 016	...	6,0	1 468	961	2 958	3 804	2 317	410	37 817
Juli	45,0	7	1 023	...	6,6	1 831	943	2 797	3 625	2 381	483	34 038
August	40,9	22	1 022	...	5,6	1 781	697	2 791	3 188	2 344	424	38 805
September	42,2	24	1 044	...	...	1 778	1 026	3 020	3 281	2 313	481	39 685
Oktober	43,0	24	1 131	...	...	1 780	1 267	2 984	3 501	2 454	524	39 530
November	...	...	...	...	...	1 768	...	...	...	...	...	34 197

\* Gesamtförderung bereinigter Kohle.-

1) Steinkohle ohne Pechkohle; ohne Bayern.- 2) Förderung der norwegischen Bergwerke auf Spitzbergen.- 3) Absatz der Bergwerke aus der laufenden Förderung.- 4) Einschl. geringer Mengen Braunkohle (1937 bis 1949 durchschnittlich pro Jahr 2 620 000 t).-

a) 1936.- b) 5 Wochen, die übrigen Monate 4 Wochen.- c) 1937 und 1938 einschl. Venezia Giulia. Die durchschnittliche Monatsproduktion ohne Venezia Giulia betrug 1937 = 34 000 t; 1938 = 50 000 t.- d) 1937 und 1938 Vorkriegsgebiet. 1937 betrug die durchschnittliche Monatsproduktion innerhalb der gegenwärtigen Grenzen 5 501 000 t.- e) Ab 1950 Schätzungen der "Europäischen Wirtschaftskommission der Vereinten Nationen" (ECE).- f) 1939.- g) 1937 und 1938 frühere britische Provinzen und indische Staaten.

# Eisenerzförderung\*

1000 t

Zeit	Europäische Länder										
	Bundesrep. Deutschl.	Belgien	Frankreich	Grossbritannien und Nordirland	Italien	Jugoslawien	Luxemburg	Norwegen 1) 2)	Österreich	Schweden	Spanien
	Eiseninhalt der Erze und Konzentrate (Annäherungswerte)										
	25 %	35 %	35 %	30 %	50 %	45 %	30 %	65 %	35 %	60 %	51 %
Ø 1937	589 <sup>a)</sup>	22,1	3 153	1 204	85	52	647	90	157	1 246	106
Ø 1938	900	15,1	2 764	1 004	84	51	428	123	222	1 161	212
Ø 1948	606	7,7	1 922	1 108	47	72	283	24	100	1 107	136
Ø 1949	759	3,8	2 619	1 134	48	69	345	31	124	1 144	156
Ø 1950	907	4,0	2 499	1 098	42	69	321	34	155	1 134	174
Ø 1951	1 077	6,8	2 929	1 251	48	48	469	36	197	1 283	194
Ø 1952	1 284	11,3	3 393	1 374	69	56	604	74	221	1 413	240
1952											
Juli	1 392	11,9	3 389	1 554 <sup>b)</sup>	79	64	651	73	248	1 389 <sup>c)</sup>	241
August	1 357	11,1	3 033	1 217	80	64	605	75	226	1 506	243
September	1 383	12,0	3 473	1 294	91	62	660	91	228	1 576	247
Oktober	1 436	12,8	3 689	1 532 <sup>b)</sup>	79	70	671	126	239	1 661	265
November	1 292	11,5	3 398	1 267 <sup>b)</sup>	70	59	575	106	222	1 435	228
Dezember	1 349	13,1	3 489	1 505 <sup>b)</sup>	67	51	586	99	211	1 248	236
1953											
Januar	1 424	12,1	3 686	1 320	69	37	655	97	228	1 399	257
Februar	1 264	11,4	3 455	1 331	72	37	612	93	223	1 412	240
März	1 418	12,0	3 817	1 699 <sup>b)</sup>	81	53	716	109	241	1 400	271
April	1 282	12,1	3 791	1 295	80	69	650	114	220	1 642	269
Mai	1 195	11,7	3 337	1 294 <sup>b)</sup>	101	71	665	112	211	1 476	275
Juni	1 184	10,7	3 953	1 529 <sup>b)</sup>	93	77	698	126	226	1 595	236
Juli	1 220	7,0	3 674	1 141	102	81	679	71	259	1 328	253
August	1 155	4,4	1 902	1 111 <sup>b)</sup>	80	82	525	92	218	1 410	233
September	1 198	4,7	3 771	1 481 <sup>b)</sup>	76	80	539	121	233	1 489	248
Oktober	1 207	...	3 924	1 171	...	71	515	131	253	1 446	...
November	1 110	...	3 577	1 186	...	...	452	...	...	...	...

Zeit	Ausereuropäische Länder										
	Algerien	Canada <sup>3)</sup>	Chile	Japan <sup>2)</sup>	Marokko franz. spanisch	Mexiko	Tunesien	Südafrik. Union	Türkei	USA <sup>5)</sup>	
	Eiseninhalt der Erze und Konzentrate (Annäherungswerte)										
	55 %	55 %	60 %	50 %	50 %	60 %	4)	55 %	60-65 %	65 %	50 %
Ø 1937	202	-	127	52	6	119 <sup>e)</sup>	8	79	38	-	6 104
Ø 1938	255	-	134	64	22	112 <sup>e)</sup>	8	68	42	6	2 409
Ø 1948	156	121 <sup>d)</sup>	226	46	25	74	19	58	97	16	8 552
Ø 1949	212	278 <sup>d)</sup>	229	63	30	74	21	59	104	18	7 192
Ø 1950	214	273	246	69	27	79	24	63	99	16	8 302
Ø 1951	235	354	265	76	44	77	26	77	118	18	9 864
Ø 1952	257	394	193	86	54	81	28	81	146	32	8 264
1952											
Juli	281	819	53	107	51	82	26	105	167	40	2 828
August	288	629	106	101	75	83	29	96	164	35	15 214
September	279	600	209	100	64	64	27	96	163	37	16 167
Oktober	292	464	187	103	59	80	29	56	166	46	14 500
November	194	390	219	93	46	75	27	69	151	32	9 600
Dezember	248	245	228	75	61	112	28	72	148	16	3 312
1953											
Januar	269	196	229	67	53	85	31	75	154	10	3 441
Februar	281	201	237	80	49	72	30	65	162	9	3 266
März	328	156	228	85	49	70	34	86	169	12	4 179
April	356	293	242	77	47	76	27	96	168	30	10 131
Mai	197	688	213	79	38	79	28	77	169	45	14 516
Juni	166	667	245	79	48	62	32	102	157	44	15 746
Juli	323	784	202	109	46	81	28	102	158	48	15 971
August	271	710	254	106	40	79	26	101	161	42	15 721
September	283	722	...	109	48	90	...	101	146	39	15 386
Oktober	...	631	...	115	37	...	...	...	162	38	12 488
November	...	...	...	...	...	...	...	...	...	...	...

\* Wenn nicht anders vermerkt, beziehen sich die Zahlen auf die Förderung von Roherz einschl. manganhaltiger Eisenerze, jedoch ohne Schwefelkies.-

1) Einschl. Titan-Eisenerz.- 2) Gewinnung aufbereiteter Erze (Konzentrate).- 3) Einschl. einer beträchtlichen Menge gesinterter oder aufbereiteter Erze (Konzentrate).- 4) Nur Eiseninhalt.- 5) Ohne manganhaltige Eisenerze mit 5 vH mehr Manganinhalt.-

a) 1936.- b) 5 Wochen, übrige Monate 4 Wochen.- c) Monatszahlen umfassen ca. 85 bis 95 vH der Gesamtförderung.-

d) Ab April 1949 einschl. Neufundland.- e) 1937 und 1938 Ausfuhrzahlen.

# Roheisenerzeugung\*

1000 t

Zeit	Europäische Länder										
	Bundes- republik Deutschl.)	Saar- gebiet	Belgien	Finnland	Frank- reich	Grossbrit- und 1) Nordirland	Italien	Jugo- slawien	Luxem- burg	Nieder- lande <sub>2)</sub>	Nor- wegen
Ø 1937	1 048 <sup>a)</sup>	182	317	2,00	655	719	72,9	3,4 <sup>d)</sup>	209	26,0	15,1
Ø 1938	1 265	201	205	2,30	501	572	77,4	4,6 <sup>d)</sup>	129	22,3	14,5
Ø 1948	389	95	324	7,50	547	785	43,8	15,4	219	36,8	16,8
Ø 1949	595	132	312	8,15	695	804	37,1	16,8	198	36,2	19,5
Ø 1950	789 <sup>b)</sup>	140	303	5,36	647	816	47,7	18,8	208	37,8	18,9
Ø 1951	891 <sup>b)</sup>	197	404	8,40	729	818	87,4	21,8	263	43,6	20,4
Ø 1952	1 073	213	398	8,98	814	908	100,3	24,0	256	44,9	22,1
1952											
Juli	1 107	214	348	9,80	810	1 026 <sup>c)</sup>	121,2	24,9	246	52,8	21,9
August	1 110	212	329	10,00	770	821	122,4	25,9	244	51,7	22,0
September	1 120	210	386	8,92	826	848	112,7	25,1	257	36,6	21,9
Oktober	1 168	229	415	9,62	871	1 037 <sup>c)</sup>	94,7	27,7	270	38,1	23,8
November	1 114	217	395	8,99	843	840 <sup>c)</sup>	91,0	26,5	251	54,6	20,4
Dezember	1 102	219	419	9,25	857	1 048 <sup>c)</sup>	85,2	25,9	256	57,3	21,2
1953											
Januar	1 174	228	390	7,58	848	869	84,3	27,8	242	56,5	17,1
Februar	1 070	201	342	6,58	760	868	61,9	20,5	217	51,0	19,5
März	1 143	222	390	7,92	848	1 096 <sup>c)</sup>	80,0	25,2	248	55,3	21,0
April	976	205	375	8,84	789	864	96,0	24,4	236	52,6	24,6
Mai	950	202	368	8,93	779	873	125,0	22,6	237	51,8	22,7
Juni	945	206	379	9,21	772	1 070 <sup>c)</sup>	125,1	19,9	251	47,4	26,3
Juli	952	210	330	9,01	705	823	133,7	23,3	242	51,6	24,0
August	905	180	314	8,90	501	831 <sup>c)</sup>	142,3	23,7	204	51,9	22,8
September	873	182	309	4,10	641	1 086 <sup>c)</sup>	124,3	23,5	207	43,5	23,8
Oktober	888	180	338	3,33	679	900	119,3	19,5	221	37,3	24,1
November	890	178	311	...	668	929	...	...	208	40	...
Zeit	noch: Europäische Länder			Aussereuropäische Länder							
	Öster- reich <sub>3)</sub>	Schweden <sub>3)4)</sub>	Spanien	Austral. Bund <sub>5)</sub>	Brasilien <sub>3)</sub>	Canada	Indien <sub>6)</sub>	Japan	Südafrik. Union	Türkei <sub>2)</sub>	USA <sub>1)7)</sub>
Ø 1937	32,4	54,0	11,7	77	8,2	83	139	200	23,0	-	3 100
Ø 1938	45,9	55,7	36,9	79	10,2	64	131	223	24,5	-	1 589
Ø 1948	51,1	63,8	44,7	105	46,0	178	124	70	54,3	8,3	4 600
Ø 1949	69,8	67,6	52,4	88	42,6	179	136	134	59,0	9,4	4 098
Ø 1950	73,6	65,4	56,0	93	60,7	189	142	192	61,1	9,6	4 947
Ø 1951	87,5	70,9	55,8	112	64,7	212	154	269	67,0	12,9	5 385
Ø 1952	97,7	87,7	65,4	120	68,0	220	157	299	94,1	16,4	4 699
1952											
Juli	94,0	57,1 <sup>c)</sup>	66,9	124	72,2	222	152	297	96,2	18,7	910
August	96,8	89,7	66,5	135	72,7	216	156	287	97,9	19,5	5 290
September	90,9	95,1	66,1	153	71,3	218	152	286	95,2	13,8	5 592
Oktober	93,8	111,9 <sup>e)</sup>	68,7	160	72,7	217	163	287	102,6	19,7	5 910
November	95,8	96,1	68,1	147	66,9	222	169	278	95,6	17,4	5 649
Dezember	96,1	94,8 <sup>c)</sup>	75,9	143	70,8	228	159	294	98,9	17,9	5 906
1953											
Januar	98,9	87,2	67,6	136	71,1	236	167	318	102,1	19,0	5 955
Februar	96,2	72,1	63,2	136	63,8	219	153	301	91,2	17,0	5 336
März	102,0	81,1	65,6	168	64,1	233	165	357	104,3	19,9	6 057
April	97,8	100,8 <sup>c)</sup>	67,8	161	64,7	234	157	357	98,9	19,0	5 653
Mai	104,8	102,9	64,8	148	80,7	258	161	286	97,6	18,1	5 976
Juni	113,3	84,0	71,5	154	80,8	252	134	395	99,3	17,2	5 782
Juli	114,9	39,0 <sup>c)</sup>	71,2	159	...	259	119	432	108,6	18,5	5 911
August	121,7	74,2 <sup>c)</sup>	67,9	161	...	253	121	428	107,9	17,4	5 871
September	119,9	91,9 <sup>c)</sup>	63,5	154	...	231	122	420	105,5	17,6	5 626
Oktober	112,3	92,3	71,1	165	...	248	...	424	99,4	18,7	5 890
November	...	...	...	...	...	...	...	...	...	...	...

\* Wenn nicht anders vermerkt, beziehen sich die Zahlen auf die Gesamtproduktion von Roheisen und Ferrolegierungen der Hochöfen und elektrischen Öfen.-

1) Ohne in elektrischen Öfen hergestellte Ferrolegierungen.- 2) Keine Produktion von Ferrolegierungen.- 3) Ohne Ferrolegierungen.- 4) Ohne Schwammeisen. Die Gesamtproduktion an Roh- und Schwammeisen in den Jahren 1948 bis 1950 enthielt im Durchschnitt jährlich 3,4 vH Schwammeisen.- 5) Jahreszahlen: 12 Monate umfassend, die am 30. Juni des genannten Jahres enden. Ohne "direct castings".- 6) 1937 und 1938 ohne "direct castings".- 7) Quelle: "American Iron and Steel Institute".-

a) 1936.- b) Ab März 1951 auch Roheisen und Ferrolegierungen, gewonnen mit eingeführten Brennstoffen auf Grund des USA-Kohle-Eisen-Vertrages.- c) 5 Wochen, in den übrigen Monaten 4 Wochen.- d) Ohne Ferrolegierungen.- e) 4 und 1/2 Woche.



# Rohstahlerzeugung\*

1000 t

Zeit	Europäische Länder											
	Bundes- republik Deutschl.	Saar- gebiet	Belgien	Finnland	Frank- reich	Grossbrit. und Nordirland	Italien	Jugo- slawien	Luxem- burg	Nieder- lande <sub>1)</sub>	Norwegen	
Ø 1937	1 235 <sup>a)b)</sup>	196	322	3,97	660	1 099	175	14,1	209	3,2	5,8	
Ø 1938	1 492	213	190	6,38	518	880	194	18,9	120	4,7	5,7	
Ø 1948	463	102	326	8,56	603	1 260	177	30,7	204	27,8	6,2	
Ø 1949	763	146	321	9,28	763	1 317	171	33,4	189	35,6	6,5	
Ø 1950	1 010	158	315	8,48	721	1 380	197	35,7	204	40,9	6,8	
Ø 1951	1 125	217	423	10,56	820	1 324	255	36,1	256	46,2	7,3	
Ø 1952	1 317	235	425	12,56	906	1 390	295	36,9	250	57,1	8,1	
1952												
Juli	1 377	241	346 <sup>c)</sup>	7,04	863	1 391 <sup>d)</sup>	300	32,4	241	62,4	9,8	
August	1 352	235	338	9,41	781	1 136	253	34,9	230	67,1	2,1	
September	1 378	239	429	14,46	938	1 340	313	38,6	254	72,3	7,3	
Oktober	1 464	261	453	16,12	1 001	1 665 <sup>d)</sup>	323	40,6	268	70,8	9,1	
November	1 364	236	407	14,78	923	1 403	293	36,8	241	62,3	9,0	
Dezember	1 335	237	443	13,48	963	1 594 <sup>d)</sup>	284	40,1	254	60,4	9,1	
1953												
Januar	1 483	255	415	12,83	937	1 407	296	39,8	237	72,8	7,5	
Februar	1 335	227	366	12,42	857	1 432	250	43,5	213	59,0	9,7	
März	1 468	247	398	13,51	938	1 785 <sup>d)</sup>	255	39,9	242	72,6	9,5	
April	1 277	223	391	13,35	892	1 416	245	37,7	232	63,0	9,8	
Mai	1 165	222	367	10,88	858	1 425 <sup>d)</sup>	267	38,5	226	65,5	8,5	
Juni	1 259	239	394	9,06	912	1 716 <sup>d)</sup>	287	40,2	248	74,2	9,6	
Juli	1 271	238	326	6,98	788	1 124	321	45,9	238	69,7	6,5	
August	1 227	202	320	11,76	521	1 184	258	44,7	195	73,2	9,7	
September	1 201	204	336	12,99	783	1 760 <sup>d)</sup>	300	41,8	203	78,4	10,2	
Oktober	1 239	210	364	14,87	852	1 443	347	48,8	217	83,3	10,3	
November	1 259	211	...	...	817	1 475	337	...	203	...	...	
	noch: Europäische Länder				Aussereuropäische Länder							
Zeit	Öster- reich	Polen <sub>2)</sub>	Schweden <sub>2)</sub>	Spanien <sub>3)</sub>	Austral. Bund <sub>4)</sub>	Bra- silien	Canada	Indien	Japan	Südafrik. Union	Türkei	USA <sub>5)</sub>
Ø 1937	54,7	122 <sup>e)</sup>	94	13,9	92	6,4	119	78	483	24	-	4 282
Ø 1938	56,1	120 <sup>e)</sup>	83	47,8	99	7,7	98	82	539	25	-	2 400
Ø 1948	54,0	163	105	52,0	117	40,3	242	106	143	50	8,5	6 701
Ø 1949	69,5	192	114	60,0	102	51,3	241	115	259	53	8,6	5 895
Ø 1950	78,9	210	120	67,9	105	65,7	256	122	403	68	7,6	7 321
Ø 1951	85,6	233	125	68,2	122	70,2	270	127	542	84	11,3	7 953
Ø 1952	88,1	265	139	75,6	129	74,7	281	134	582	105	12,7	7 043
1952												
Juli	93,8	267	84 <sup>d)</sup>	77,0	150	86,4	266	131	597	111	12,4	1 476
August	82,4		131	74,6	156	85,0	271	130	576	111	12,6	7 710
September	86,6		143	77,6	155	88,8	261	134	560	117	11,3	8 221
Oktober	82,8		173 <sup>f)</sup>	83,7	169	77,7	279	134	609	117	14,0	8 897
November	85,5		159 <sup>d)</sup>	80,7	157	74,9	280	141	571	104	13,9	8 563
Dezember	89,8		143 <sup>d)</sup>	79,3	155	79,2	290	144	526	103	16,4	8 791
1953												
Januar	95,5	...	147	71,6	160	77,6	315	149	526	107	14,2	8 979
Februar	100,1		147	71,1	147	66,0	296	128	520	99	12,9	8 103
März	98,2		153	79,9	167	75,1	333	138	636	109	16,3	9 224
April	90,3	...	147 <sup>d)</sup>	80,4	161	77,8	329	125	628	116	13,0	8 660
Mai	96,2		155	77,0	175	83,0	335	127	651	112	13,2	9 069
Juni	99,9		131	74,7	174	80,3	320	117	640	112	13,5	8 531
Juli	107,4	...	53 <sup>d)</sup>	68,1	188	...	293	106	686	110	13,2	8 415
August	111,6		142 <sup>d)</sup>	70,1	190	...	307	102	667	114	10,0	8 533
September	115,0		173 <sup>d)</sup>	72,3	174	...	299	104	650	110	12,5	8 059
Oktober	119,5	...	180	69,8	191	...	...	...	697	108	15,4	8 581
November	...	...	...	...	...	...	...	...	...	...	...	7 902

\* Wenn nicht anders vermerkt, beziehen sich die Zahlen auf die Gesamtproduktion von Rohstahlblöcken, Stahlguss und Spezial-Stahllegierungen. Ohne Schweisstahl.-

1) Im Siemens-Martinverfahren und in elektrischen Öfen hergestellter Rohstahl.- 2) Rohstahlblöcke und guter Guss.-  
 2) Nur Rohstahlblöcke.- 4) Monatszahlen: Nur Rohstahlblöcke. Jahreszahlen: 12 Monate umfassend, die am 30. Juni  
 des angegebenen Jahres enden.- 5) Quelle: "American Iron and Steel Institute".-  
 a) 1936.- b) 1936, 1938 und ab Januar 1950 einschl. gesamtem flüssigen Guss für Stahlform.- c) Monatszahlen: Ohne  
 Stahlguss.- d) 5 Wochen, die übrigen Monate 4 Wochen.- e) 1937 und 1938 Vorkriegsgebiet.- f) 4 und eine 1/2 Woche.

# Gewinnung von Blei\*

1000 t

Zeit	Europäische Länder								Ausereuropäische Länder				
	Bundesrepublik Deutsch-land 1)	Belgien 2)	Frank-reich 3)	Grossbrit- und 4) Nord-irland	Italien	Jugo-slawien	Öster-reich 5)	Spanien	Austral. Bund 6)	Canada 6)	Mexiko 7)	Tunesien 3)	USA 8)
Ø 1937	8,3 <sup>a)</sup>	7,1	3,2	1,0	3,3	0,3	0,9	2,6	19,3	15,1	18,2	2,1	40,3
Ø 1938	...	8,6	3,6	0,9	3,7	0,7	0,8	2,7	18,8	15,1	23,5	2,0	30,9
Ø 1948	4,1	5,5 <sup>b)</sup>	2,9	3,1	2,2	4,1	0,7	1,8	16,1	12,1	16,1	1,5	38,7
Ø 1949	8,1	5,4	4,5	3,0	2,2	4,7	0,7	2,3	15,6	11,0	18,4	1,6	41,0
Ø 1950	9,8	5,4	5,1	6,2	3,1	4,8	0,8	2,9	16,7	12,9	19,8	2,0	43,2
Ø 1951	10,1	5,8	4,0	6,2	3,0	5,0	0,8	3,4	16,7	12,2	18,8	1,9	36,8
Ø 1952	9,8	6,3	4,3	7,3	2,9	5,6	0,8	3,5	16,4	13,8	20,5	2,1	40,3
1952													
Juli	8,7	5,5	2,6	7,7	1,8	5,8	0,7	2,4	19,3	10,2	30,3	3,6	34,0
August	9,2	5,3	4,7	6,3	2,6	5,7	0,6	3,1	20,2	10,5	9,5	2,6	38,0
September	8,5	5,6	4,5	8,3	4,0	5,8	0,8	3,8	19,0	15,6	28,7	1,7	38,8
Oktober	9,7	6,2	4,9	9,3	4,3	5,9	1,0	3,9	19,0	16,6	17,6	2,7	46,7
November	10,6	6,3	4,1	6,4	4,5	6,5	1,1	3,6	19,0	15,9	23,5	1,6	45,2
Dezember	10,8	6,4	4,4	6,1	2,8	5,3	1,1	4,1	13,0	16,5	20,5	1,9	44,1
1953													
Januar	9,9	6,6	4,3	5,5	1,2	6,4	0,3	4,1	3,2	13,9	19,3	1,5	42,9
Februar	10,1	6,6	4,1	5,5	2,6	6,3	1,0	4,9	8,2	12,9	18,6	3,4	41,2
März	11,0	6,6	4,8	5,9	3,1	6,4	1,1	3,7	19,9	13,7	22,9	1,5	43,5
April	10,6	6,4	4,4	6,6	4,0	6,3	0,9	3,8	18,4	12,5	14,0	3,3	42,4
Mai	10,9	6,3	4,5	7,4	4,4	6,0	0,9	4,2	18,3	14,8	25,4	1,7	39,2
Juni	11,3	5,6	3,8	7,7	2,9	6,0	0,4	4,8	19,3	13,5	14,2	2,5	33,5
Juli	10,4	5,6	3,0	7,0	2,1	5,5	0,2	3,4	21,2	8,8	17,1	2,2	36,5
August	9,5	5,6	3,5	7,6	2,1	5,7	1,3	3,9	20,6	10,5	18,8	2,6	34,5
September	9,8	5,8	5,9	6,9	3,9	5,3	1,0	3,6	20,6	...	...	2,3	38,2
Oktober	11,5	...	5,6	6,4	...	6,3	1,1	...	21,9	...	...	...	40,6
November	11,8	...	5,0	...	...	...	...	...	...	...	...	...	47,7

\* Wenn nicht anders vermerkt, beziehen sich die Zahlen auf die Hüttengewinnung von primärem Rohblei aus heimischen und fremden Erzen sowie Konzentraten (einschl. Antimonblei).--

1) Hüttenweich- und Feinblei, geringe Mengen Sekundärblei enthaltend.- 2) Einschl. Bleilegierungen.- 3) Nur Weichblei.- 4) Raffinadeblei. 1937 und 1938 Raffinadeblei aus heimischen und fremden Erzen. Ab 1948 Sekundärblei einschl. geringer Mengen Raffinadeblei aus heimischen Erzen.- 5) Raffinadeblei einschl. Bleibarennausfuhr.- 6) Raffinadeblei.- 7) Bleiinhalt geförderter Erze.- 8) Raffinadeblei aus heimischen und fremden Erzen einschl. geringer Mengen Sekundärblei. Quelle: "American Bureau of Metal Statistics".--

a) 1936 Bundesrepublik ohne Rheinland-Pfalz, Baden, Württemberg-Hohenzollern und Lindau.- b) Ab 1948 einschl. geringer Mengen Sekundärblei.

# Gewinnung von Zink\*

1000 t

Zeit	Europäische Länder								Ausereuropäische Länder				
	Bundesrepublik Deutsch-land 1)	Belgien 2)	Frank-reich	Grossbrit- und 3) Nord-irland	Italien 4)	Jugo-slawien	Nor-wegen 5)	Spanien	Austral. Bund 6) 7)	Canada 7)	Japan 8)	Mexiko 9)	USA 10)
Ø 1937	8,0 <sup>a)</sup>	18,8	4,7	5,3	3,2	0,4	3,4	0,2	5,9	12,0	4,1	12,9	42,1
Ø 1938	...	17,5	5,1	4,7	2,8	0,4	3,9	0,6	5,9	13,0	4,7	14,3	33,7
Ø 1948	3,5	12,8	4,7	6,1	2,2	0,6	3,5	1,8	6,9	14,9	1,8	15,0	59,6
Ø 1949	7,2	14,7	5,1	5,4	2,2	0,8	3,4	1,6	6,9	15,6	2,7	14,9	61,6
Ø 1950	10,2	14,8	6,0	6,0	3,2	1,0	3,6	1,8	7,1	15,5	4,1	18,6	63,8
Ø 1951	11,7	16,7	6,2	5,9	3,9	1,1	3,4	1,8	6,5	16,6	4,7	15,0	66,6
Ø 1952	12,3	15,6	6,7	5,8	4,6	1,2	3,2	1,8	7,4	16,8	5,8	18,9	68,7
1952													
Juli	12,6	14,7	6,6	5,2	4,8	1,1	3,8	1,6	7,4	17,7	6,0	17,1	66,9
August	12,0	14,1	6,5	5,0	5,0	1,2	4,0	1,7	7,4	17,1	5,9	24,5	67,6
September	11,7	14,5	5,0	6,8	4,8	1,2	3,8	1,7	7,2	16,6	5,7	18,6	65,3
Oktober	12,2	14,8	6,9	5,5	4,6	1,3	3,4	1,7	7,5	17,9	6,2	29,4	68,8
November	11,6	15,3	7,0	5,5	4,6	1,3	3,1	1,7	7,2	14,6	5,7	17,2	67,3
Dezember	12,5	15,7	7,2	8,3	3,6	1,3	3,3	1,9	7,5	16,6	5,5	15,9	69,6
1953													
Januar	12,4	16,4	7,0	5,1	3,4	1,2	3,7	1,9	7,5	16,6	5,7	17,2	70,3
Februar	11,0	16,7	6,1	5,6	3,3	1,1	2,8	1,8	6,8	17,0	5,2	10,8	66,0
März	12,2	17,3	7,5	7,1	4,2	1,4	3,6	2,0	7,5	18,8	6,7	15,8	72,0
April	11,7	17,3	7,3	5,7	5,0	1,4	3,3	2,0	7,2	18,1	6,7	12,5	69,4
Mai	12,0	17,4	7,3	5,8	6,0	1,3	3,1	1,9	7,4	18,2	6,7	19,0	70,8
Juni	11,8	16,1	6,5	7,2	5,9	1,3	3,2	1,9	6,7	18,7	6,6	14,1	70,4
Juli	12,2	15,3	6,8	5,6	5,7	1,2	1,7	1,8	7,4	19,6	7,1	20,7	70,1
August	12,5	14,7	4,8	5,4	5,8	1,1	3,4	1,7	7,6	19,7	7,1	22,0	71,8
September	12,5	14,8	5,9	6,7	5,4	1,2	4,1	1,7	7,5	19,2	6,7	...	70,0
Oktober	13,1	15,1	6,6	5,3	...	1,2	3,9	...	8,0	19,8	6,8	...	...
November	13,1	...	6,8	7,5	...	...	...	...	...	...	...	...	...

\* Wenn nicht anders vermerkt, beziehen sich die Zahlen auf die Hüttengewinnung von primärem Rohzink aus heimischen und fremden Erzen und Konzentraten sowie auf elektrolytisch gewonnenes Zink.--

1) Hüttenverzierung, geringe Mengen Sekundärzink enthaltend.- 2) Einschl. Zinklegierungen und Sekundärzink.- 3) Plattenzink (slab zinc).- 4) Plattenzink, hauptsächlich elektrolytisch gewonnen.- 5) Elektrolytisch gewonnenes Zink.- 6) Jahreszahlen, 12 Monate umfassend, die am 30. Juni des angegebenen Jahres enden.- 7) Raffinadezink.- 8) Raffinadezink einschl. geringer Mengen Sekundärzink.- 9) Zinkinhalt geförderter Erze.- 10) Quelle: "American Bureau of Metal Statistics".--

a) 1936 einschl. Zinkstaub.

# Erdölförderung\*

1000 t

Zeit	Europäische Länder					Aussereuropäische Länder						
	Bundesrepublik Deutschland	Frankreich	Italien	Jugoslawien	Niederlande	Ägypten	Argentinien	Bahrein-Inseln <sup>1)</sup>	Brunei	Canada <sup>2)</sup>	Kolumbien	Ecuador
Ø 1937	37 <sup>a)</sup>	5,9	1,20	-	-	14	187	89	43	32	233	24
Ø 1938	46	6,0	1,10	0,1	-	19	199	95	59	75	248	25
Ø 1948	53	4,3	0,77	3,0	41	157	280	125	224	132	279	28
Ø 1949	70	4,8	0,76	5,3	52	190	272	126	280	228	349	28
Ø 1950	93	10,6	0,68	9,2	59	217	283 <sup>b)</sup>	126	343	312	400	29
Ø 1951	114	24,5	1,47	12,3	60	194	295 <sup>b)</sup>	126	415	510	451	30
Ø 1952	146	29,1	5,29	12,6	60	196	295	126	423	652	454	31
1952												
Juli	152	31,5	6,53	12,6	62	193	314	128	} 427	750	474	31
August	153	30,9	6,55	13,2	62	194	316	128		771	477	30
September	151	29,5	6,41	13,9	59	182	305	124		765	439	32
Oktober	157	30,0	7,29	13,7	59	203	286	128	} 416	790	438	33
November	156	29,3	7,14	13,1	56	198	275	124		717	437	32
Dezember	165	28,6	7,45	13,7	55	204	278	128		747	456	33
1953												
Januar	164	29,9	7,48	13,5	58	202	307	128	} 402	680	467	33
Februar	150	26,9	6,77	13,0	44	186	302	115		613	430	29
März	172	29,9	7,47	13,6	69	208	334	128		643	494	32
April	174	29,4	7,33	12,9	69	...	332	124	} ...	693	477	32
Mai	183	30,3	7,55	13,6	72	...	331	127		789	461	33
Juni	180	29,9	7,21	13,3	68	...	332	124		876	446	32
Juli	191	31,6	7,24	14,2	72	...	339	128	} ...	1 033	470	32
August	194	31,3	7,11	14,5	71	...	338	128		1 065	453	33
September	191	31,0	6,80	14,1	71	...	341	124		1 059	459	32
Oktober	199	32,8	...	14,9	...	...	...	128	...	...	...	...
November	191	...	...	...	...	...	...	124	...	...	...	...

Zeit	noch: Aussereuropäische Länder										
	Irak	Iran <sup>3)</sup>	Japan	Koweit <sup>4)</sup>	Mexiko	Peru	Republik Indonesien	Saudi-Arabien <sup>5)</sup>	Trinidad	USA	Venezuela
Ø 1937	355	861	29	-	561	192	605	1	188	14 805	2 315
Ø 1938	358	863	29	-	457	175	616	6	215	14 253	2 344
Ø 1948	286	2 106	14	533	698	156	361	1 605	243	23 061	5 843
Ø 1949	339	2 270	17	1 032	652	165	494	1 955	249	21 027	5 751
Ø 1950	540	2 688	25	1 441	864	167	534	2 242	250	22 529	6 520
Ø 1951	696	1 404	28	2 361	922	179	620	3 123	252	25 659	7 419
Ø 1952	1 468	112	26	3 136	921	181	710	3 392	257	26 153	7 885
1952											
Juli	1 291	127	27	3 467	898	187	737	3 555	265	25 872	7 998
August	1 776	102	26	3 041	924	187	717	3 413	266	26 411	7 650
September	1 894	99	25	3 060	889	177	719	3 311	255	26 785	7 360
Oktober	2 073	94	27	3 216	913	185	769	3 197	262	27 677	7 840
November	1 853	91	25	3 282	889	179	764	3 090	256	26 659	7 788
Dezember	2 007	94	25	3 022	939	184	837	3 063	263	28 033	8 270
1953											
Januar	2 135	94	26	3 423	926	190	810	3 263	270	27 837	8 120
Februar	1 852	94	23	3 075	848	171	776	2 991	243	25 169	7 040
März	2 260	106	25	3 298	935	175	784	3 361	275	27 734	7 790
April	2 196	96	19	3 535	864	166	831	3 476	269	26 492	7 630
Mai	2 300	131	26	3 828	765	181	866	3 709	279	27 135	7 880
Juni	2 263	153	25	3 744	778	177	864	3 563	265	27 101	7 670
Juli	2 322	155	27	3 711	893	186	862	3 802	272	28 041	7 850
August	2 315	144	27	3 737	889	185	...	3 580	273	27 953	7 645
September	2 305	103	27	3 403	...	178	...	3 381	267	26 947	...
Oktober	...	...	27	4 054	...	...	...	3 560	...	26 590	...
November	...	...	...	...	...	...	...	3 283	...	...	...

\* Wenn nicht anders vermerkt, beziehen sich die Zahlen auf die Förderung von Erdöl, ohne Naturgasolin und Schieferöl. In vielen Fällen werden die Angaben von Original-Flüssigkeitsmassen umgerechnet.

1) Produktion der "Bahrain Petroleum Company".- 2) 1937 bis August 1951 Förderung der "Anglo-Iranian Oil Company". Ab Oktober 1951 Förderung der "National-Iranian Oil Company". Quelle: "Oil and Gas Journal".- 4) Quelle: "Petroleum Press Service".- 5) Quelle: "Arabian-American Oil Company".- a) 1936.- b) Ab November 1951 Quelle: "Petroleum Press Service".

# Elektrizitätserzeugung\* Mill. kWh

Zeit	Europäische Länder													
	Bundes- republ. Deutsch- land 1)	Saar- gebiet 1)	Belgien	Däne- mark 2)	Finn- land 1)	Frank- reich 1) 3)	Gross- bri- tannien	Irland	Italien 1) 4)	Jugo- slawien	Luxem- burg 1)	Nieder- lande 5)	Nor- wegen 1) 6)	Öster- reich 7)
1937	...	103	462	62,8	232	1 514	1 908	25,8	1 286	76	46,9	184	750	152
1938	2 591,1	108	440	68,5	259	1 548	2 031	29,5	1 295	91	38,5	199	803	...
1948	2 713,9	104	654	130,4	247	2 297	3 835	57,4	1 891	167	48,4	344	1 037	351
1949	3 222,6	129	682	136,3	296	2 380	4 050	63,1	1 993	182	51,7	390	1 265	350
1950	3 668,1	131	706	151,2	347	2 623	4 543	75,3	2 057	201	58,1	456	1 444	409
1951	4 279,6	151	791	178,1	384	3 002	4 964	84,0	2 375	213	67,5	483	1 443	473
1952	4 684,0	152	789	194,4	375	3 208	5 166	94,5	2 511	225	69,3	526	1 534	523
1952														
Juli	4 420,4	141	689	128,9	294	3 992	4 108	76,5	2 722	201	66,7	448	1 295	588
August	4 515,2	142	700	170,5	339	2 688	4 001	72,4	2 455	201	63,6	455	1 400	556
September	4 759,3	141	792	194,3	404	3 094	4 815	86,0	2 573	208	67,6	523	1 474	552
Oktober	5 173,4	150	856	219,2	427	3 367	5 526	100,2	2 636	254	71,8	599	1 621	538
November	5 101,0	142	813	231,8	432	3 374	5 947	111,3	2 518	256	70,5	613	1 617	503
Dezember	5 294,6	146	861	255,9	434	3 662	6 525	125,6	2 568	271	75,8	644	1 657	505
1953														
Januar	5 277,9	160	866	253,1	457	3 631	6 609	125,7	2 627	255	74,7	665	1 652	504
Februar	4 665,1	149	781	228,1	405	3 146	5 802	108,9	2 359	230	66,1	577	1 539	430
März	5 053,8	157	839	215,6	441	3 287	5 992	112,4	2 478	251	74,7	608	1 626	472
April	4 617,1	141	772	161,1	409	3 157	5 269	102,5	2 417	245	71,1	541	1 552	545
Mai	4 532,9	136	738	151,3	437	3 080	4 856	88,6	2 670	243	70,9	524	1 529	605
Juni	4 592,0	140	769	143,8	370	3 213	4 626	84,2	2 668	245	73,8	508	1 408	627
Juli	4 746,2	144	698	134,5	377	3 094	4 489	87,2	2 881	238	76,5	494	1 358	677
August	4 860,5	138	759	174,6	390	2 553	4 391	80,5	2 616	238	69,2	513	1 510	643
September	5 166,3	143	831	187,0	498	3 122	5 018	92,5	2 707	241	70,8	584	1 608	600
Oktober	5 632,3 <sup>a)</sup>	...	904	216,4	497	3 417	5 828	112,0	...	261	78,3	676	1 718	590
November	3 430,3 <sup>b)</sup>	...	...	...	492	3 500	6 099	121,0	...	...	...	...	...	562
Zeit	noch: Europäische Länder						Aussereuropäische Länder							
	Polen 8)	Por- tugal 1)	Schweden 1)	Schweiz 9)	Spanien 1)	Argen- tinien	Austral- Bund 1) 10)	Brasi- lien 1) 11)	Canada 1) 12)	Indien	Japan 13)	Süd- afrikan. Union 14)	Türkei 1)	USA 1)
1937	302 <sup>c)</sup>	33,8	665	440	206	183	331	85	2 307	.	2 226	432	...	12 206
1938	331	35,5	680	446	229	194	363	93	2 180	.	2 408	478	26,1	11 830
1948	626	67,0	1 174	720	509	326	697	204	3 532	381	2 644	772	56,2	28 067
1949	679	69,7	1 337	647	468	343	754	226	3 889	410	3 001	827	61,4	28 712
1950	784	78,1	1 515	760	576	369	792	238	4 242 <sup>d)</sup>	425	3 236	906	65,8	32 327
1951	...	86,2	1 632	854	692	393	875	249	4 785	489	3 426	972	73,8	36 027
1952	...	111,1	1 724	904	705	392	942	257	5 149	517	3 668	1 045	88,8	38 549
1952														
Juli	...	110,1	1 437	1 069	661	408	1 082	266	4 841	534	3 874	1 106	75,0 <sup>e)</sup>	37 007
August	...	106,6	1 596	997	646	396	1 042	261	4 968	532	3 677	1 099	78,3	39 752
September	...	107,1	1 728	946	705	389	992	257	4 993	530	3 622	1 061	79,6	38 759
Oktober	...	107,2	1 879	901	704	387	1 018	257	5 419	548	3 743	1 074	91,6	40 511
November	...	104,0	1 872	848	762	373	965	255	5 221	530	3 644	1 046	154,2	39 351
Dezember	...	134,0	1 916	883	698	385	972	257	5 536	552	3 765	1 035	101,7	42 310
1953														
Januar	...	140,9	1 895	860	835	384	939	255	5 657	536	3 515	1 038	93,1	42 656
Februar	...	125,6	1 735	747	654	350	932	240	5 255	499	3 168	987	83,8	39 165
März	...	115,5	1 809	798	579	411	1 052	250	5 780	538	3 979	1 098	83,9	42 993
April	...	110,6	1 880	881	850	395	1 017	248	5 742	531	3 815	1 064	71,8	41 510
Mai	...	111,2	1 828	991	711	415	1 021	264	5 758	560	4 074	1 149	72,8	41 995
Juni	...	101,9	1 708	1 082	718	428	1 160	264	5 265	549	4 064	1 134	84,2	42 733
Juli	...	102,7	1 449	1 141	719	452	1 222	264	5 181	588	4 192	1 191	92,9	43 927
August	...	97,0	1 778	1 124	728	...	1 198	260	5 089	588	3 890	1 189	91,8	44 497
September	...	98,3	1 911	958	718	...	1 143	...	5 089	576	3 870	1 122	100,1	42 923
Oktober	...	114,9	2 097	941	...	...	...	...	5 510	...	3 982	1 149	...	...
November	...	...	...	...	...	...	...	...	...	...	...	...	...	...

\* Wenn nicht anders vermerkt, beziehen sich die Zahlen auf die Elektrizitätserzeugung der öffentlichen Werke.-

1) Einschl. Eigenanlagen (Betriebe, die Elektrizität hauptsächlich für den Eigenbedarf erzeugen).- 2) Erzeugung der öffentlichen Werke in vH der Gesamterzeugung (annähernd): 1937 = 70 vH; 1949 = 80 vH.- 3) Nur Werke mit einer verfügbaren Leistung von über 1 000 kW (hydro-elektrische Kraftwerke) und über 5 000 kW (thermo-elektrische Kraftwerke). Damit wurden 1938 = 90 vH und 1949 = 95 vH der Gesamterzeugung erfasst.- 4) Monatszahlen repräsentieren annähernd 97 vH der Gesamterzeugung (erfasst sind 182 Werke).- 5) Einschl. Stromabgabe der Eigenanlagen der Industrie.- 6) Einschl. der Kraftwerke mit verfügbarer Leistung von 1 000 kW und mehr.- 7) Erfasst werden annähernd 65 vH der Gesamterzeugung. Ohne Eigenanlagen der Eisenbahn und Industrie.- 8) 1937 und 1938 Vorkriegsstand. Erzeugung öffentlicher Werke und Eigenanlagen mit verfügbarer Leistung von 1 000 kW und mehr. Ab 1948 alle Kraftwerke mit verfügbarer Leistung von 1 000 kW und mehr.- 9) Einschl. Stromabgabe der Eigenanlagen der Eisenbahn und Industrie. Die somit erzeugte Menge brachte 1937 = 75 vH und 1949 = 80 vH der Gesamterzeugung aus.- 10) Jahreszahlen: 12 Monate umfassend, die am 30. Juni des angegebenen Jahres enden.- 11) Stromabgabe in Rio de Janeiro und São Paulo.- 12) Erzeugung öffentlicher Werke mit einer Jahresleistung von über 1 000 000 kWh, was annähernd 90 vH der von öffentlichen Werken, Eigenanlagen des Bergbaues und der verarbeitenden Industrie erzeugten Elektrizität ausmacht.- 13) Die Zahlen für 1937 und 1938 beziehen sich auf die öffentlichen Werke (annähernd 85 vH der von öffentlichen Werken und Eigenanlagen der Industrie mit verfügbarer Leistung von 500 kW und mehr erzeugten Elektrizität), ab 1948 auf den Ertrag der 10 Hauptwerke und die aus anderen Quellen bezogene Strommenge. Insgesamt annähernd 95 vH der Erzeugung aller öffentlichen Werke.- 14) Erzeugung öffentlicher Werke und Eigenanlagen ungefähr 95 vH der Gesamterzeugung.-

a) Darunter 3 443,2 kWh der öffentlichen Werke.- b) Nur öffentliche Werke.- c) 1937 und 1938 Vorkriegsstand.- d) Ab 1950 einschl. Nettomenge der nach Neufundland ausgeführten Elektrizität (10,8 Mill. kWh im Januar 1951).- e) Monatszahlen: annähernd 90 bis 95 vH der Gesamterzeugung.

# Gaserzeugung

## Gewinnung von Naturgas\* und Gaserzeugung in Gaswerken\*\*

Mill. cbm

Zeit	Europäische Länder				Ausereuropäische Länder						Europäische Länder			
	Frankreich	Italien	Jugoslawien	Osterreich <sup>1)</sup>	Brunei	Canada	Mexiko	Japan	USA <sup>2)</sup>	Venezuela	Bundesrepublik Deutschland	Saar-gebiet	Belgien <sup>3)</sup>	Dänemark <sup>4)</sup>
Naturgasgewinnung*										Gaserzeugung in Gaswerken**				
1937	-	1,3	.	-	6,7	76	81,3	4,43	3 030	...	.	.	64	20,6
1938	-	1,4	.	-	7,5	79	92,4	4,21	2 795	269	.	.	57	21,7
1948	14,5	9,8	0,7	4,33	46,8	138	104,0	4,27	6 831	1 110	.	97	142	29,2
1949	19,0	19,5	0,7	4,95	48,3	177	113,5	4,84	7 334	1 178	995,1	112	136	30,8
1950	20,5	42,0	1,2	4,18	62,8	160	139,8	5,76	8 761	1 315	1 107,8	110	121	32,3
1951	23,7	79,7	1,1	4,01	86,5	185	198,1	6,90	10 016	1 596	1 340,0	126	144	32,2
1952	23,0	119,6	1,2	4,00	91,2	226	220,1	7,59	11 058	1 748	1 495,1	129	148	32,6
1952														
Juli	20,6	104,6	0,9	2,95	92,1	171	213,9	7,40	8 069	1 716	1 503,1	130	136	27,6
August	19,7	89,7	1,0	2,66		178	228,5	7,30	8 608	1 742	1 520,2	130	140	30,2
September	19,9	122,0	1,3	4,00		183	227,5	7,70	8 964	1 691	1 506,6	127	143	31,7
Oktober	21,2	136,7	1,2	4,44	89,3	217	223,5	7,90	10 247	1 774	1 581,1	132	145	33,6
November	22,5	145,1	1,2	4,57		263	227,5	8,90	11 852	1 755	1 557,3	126	142	33,4
Dezember	25,9	172,9	1,5	5,05		305	241,2	8,50	14 006	1 778	1 622,2	129	154	35,4
1953														
Januar	26,7	212,2	2,9	5,14	94,1	338	221,7	8,80	15 034	1 778	1 628,5	130	156	34,1
Februar	23,0	201,7	2,4	4,92		262	201,9	8,19	13 672	1 526	1 480,6	118	139	31,9
März	23,0	205,6	9,2	5,42		272	230,6	9,32	13 718	1 699	1 641,1	133	159	33,6
April	19,9	171,2	5,5	4,54	96,7	241	232,7	8,17	12 374	1 685	1 548,2	122	148	31,3
Mai	17,0	179,2	5,6	4,17		200	233,5	8,60	10 969	1 755	1 548,6	122	149	31,2
Juni	17,2	164,3	7,1	3,67		170	...	8,58	9 724	1 724	1 523,3	121	145	28,4
Juli	17,9	164,6	6,3	2,94	108,8	157	252,7	8,94	9 067	1 740	1 584,5	122	135	27,1
August	16,1	148,3	6,6	3,45		163	...	9,17	9 052	1 708	1 566,7	118	139	30,2
September	18,9	192,9	5,7	4,51		190	...	9,38	9 286	1 690	1 515,3	116	142	31,8
Oktober	21,0	...	7,4	...	...	...	...	9,97	10 377	...	1 540,5	...	...	32,7
November	...	...	...	...	...	...	...	...	...	...	1 427,8	...	...	...

Zeit	noch: Europäische Länder										Ausereuropäische Länder				
	Frankreich <sup>5)</sup>	Grossbritannien <sup>6)</sup>	Irland <sup>7)</sup>	Italien	Jugoslawien	Niederlande <sup>8)</sup>	Norwegen <sup>9)</sup>	Osterreich <sup>10)</sup>	Portugal <sup>7)</sup>	Spanien <sup>9)11)</sup>	Argentinien	Australien <sup>9)11)</sup>	Canada <sup>9)12)</sup>	Japan <sup>5)13)</sup>	USA <sup>14)</sup>
noch: Gaserzeugung in Gaswerken**															
1937	...	824	...	...	.	97	3,49	26,9	1,10	11,3	7,6	47,5	36,1	77,8	899
1938	149	824	...	107	.	97	3,63	24,8	1,10	11,8	...	49,4	35,9	91,3	891
1948	209	1 199	11,7	127	2,06	117	3,89	28,2	2,91	19,5	16,8	85,7	60,4	62,0	1 393
1949	209	1 220	12,2	132	2,25	121	3,64	29,9	3,13	21,3	18,7	86,7	61,1	76,1	1 329
1950	202	1 281	12,8	131	2,43	133	3,78	29,7	3,26	22,3	21,3	81,9	63,8	89,2	1 348
1951	203	1 329	13,9	156	2,38	140	3,96	25,5	3,65	23,4	22,9	89,3	66,4	116,4	1 241
1952	207	1 345	13,9	169	1,97	146	4,21	24,8	4,03	25,0	24,6	94,9	62,1	134,8	1 134
1952															
Juli	170	949	12,1	157	1,95	133	2,59	18,7	3,54	21,9	29,5	115,2	53,2	116,8	802
August	153	973		152	1,94	133	2,79	18,2	3,02	20,3	29,6	109,2	47,7	115,0	676
September	183	1 429		162	1,94	133	3,44	22,5	3,00	21,7	28,3	99,9	51,6	117,5	745
Oktober	210	1 270	14,8	176	1,94	145	4,28	26,4	3,94	25,9	26,5	98,3	58,9	132,6	844
November	230	1 435		180	1,86	162	4,91	26,6	4,28	26,1	23,7	92,6	63,3	139,6	1 046
Dezember	252	1 879		190	1,91	174	5,32	30,0	4,78	20,3	22,7	90,8	65,8	154,6	1 263
1953															
Januar	268	1 509	14,9	192	1,86	176	5,46	28,7	5,16	29,5	20,7	85,3	70,8	182,9	1 514
Februar	230	1 487		173	1,81	156	5,17	26,1	4,48	27,2	17,3	81,2	83,4	174,9	1 488
März	224	1 732		180	1,96	162	5,02	27,1	4,67	28,8	22,0	91,2	82,9	173,3	1 455
April	200	1 266	13,4	163	2,03	145	4,25	24,1	4,31	27,7	25,0	91,1	64,2	159,9	1 241
Mai	195	1 102		164	2,18	136	3,63	23,0	4,18	27,8	28,0	104,3	66,9	149,2	1 077
Juni	194	1 304		158	2,11	129	3,13	20,8	3,84	25,8	29,9	109,9	58,4	138,7	909
Juli	176	975	12,3	157	2,10	128	2,74	18,8	3,71	26,5	35,1	117,5	53,1	140,6	746
August	145	970		150	2,01	131	3,23	18,1	3,02	21,5	...	114,1	47,6	137,4	692
September	186	1 362		158	2,10	130	3,36	21,8	2,98	20,5	...	104,8	...	141,5	715
Oktober	208	1 242	...	...	2,16	...	3,90	...	4,27	...	...	...	...	158,5	860
November	228	1 344	...	...	...	...	...	...	4,61	...	...	...	...	...	...

\* Ohne wiederverdichtetes Gas.-

\*\* Wenn nicht anders vermerkt, beziehen sich die Zahlen auf die Gesamterzeugung von Gas in Gaswerken und Kokereien ohne die Gaserzeugung der Kokereien für den Eigenbedarf.-

1) Gasgewinnung in Wien.- 2) Absatz der öffentlichen Gaswerke 1937 bis 1949 zwischen 52 vH und 59 vH der Gesamtnaturgasgewinnung. Quelle: "American Gas Association".- 3) 1937 und 1938 Gaslieferungen der städtischen und privaten Gasgesellschaften sowie der industriellen Erzeuger, die die Verbraucher direkt versorgen. Ab 1948 Erzeugung in Gaswerken und Kokereien.-

4) Gaserzeugung in Gaswerken: Gesamterzeugung. Jahreszahlen: 12 Monate umfassend, die am 1. April des angegebenen Jahres beginnen.- 5) Nur Gaserzeugung in Gaswerken.- 6) Ab 1948 Gaserzeugung in öffentlichen Werken und Gaswerken der Eisenbahn, die vorwiegend die öffentliche Versorgung sicherstellen. (Die früheren Zahlen schlossen auch den geringen Betrag der industriellen Anlagen, die hauptsächlich für den Eigenbedarf erzeugen, ein). Ohne Gas, das von den Kokereien an andere industrielle Werke verkauft wird.- 7) Gaserzeugung in Gaswerken: Gesamterzeugung.- 8) Ohne Gaslieferungen an die Stickstoffwerke.-

9) Nur Gaswerke.- 10) Nur Gaswerke in Wien.- 11) Jahreszahlen: 12 Monate umfassend, die am 30. Juni des angegebenen Jahres enden.- 12) Gasabsatz.- 13) Jahreszahlen 1937 und 1938: 12 Monate umfassend, die am 1. April des angegebenen Jahres beginnen.- 14) Absatz der öffentlichen Werke. Einschl. Mischgas: annähernd 25 vH des Gesamtabsatzes. Quelle: "American Gas Association".-

a) Fünf Wochen; die übrigen Monate 4 Wochen.

# Außenhandel\*

## Ein- und Ausfuhrwerte in Millionen Landeswährung

Zeit	Europäische Länder									
	Bundesrepublik Deutschland 1)2)		Belgien 1)3)		Dänemark 4)		Finnland 1)		Frankreich 5)6)	
	Ein-fuhr (S)	Aus-fuhr (S)	Ein-fuhr (S)	Aus-fuhr (S)	Ein-fuhr (S)	Aus-fuhr (S)	Ein-fuhr (S)	Aus-fuhr (S)	Ein-fuhr (S)	Aus-fuhr (S)
	RM bzw. DM		belg. Francs		dän. Kronen		Finnmark		franz. Francs	
Ø 1937	209 <sup>a)</sup>	250 <sup>a)</sup>	2 324	2 126	142 <sup>c)</sup>	128 <sup>c)</sup>	776	782	3 539	2 001
Ø 1938	...	...	1 922	1 806	135 <sup>c)</sup>	128 <sup>c)</sup>	717	700	3 857	2 567
Ø 1948	264	151	7 293	6 177	285	228	5 531	4 604 <sup>e)</sup>	56 099 <sup>de)</sup>	36 193 <sup>f)</sup>
Ø 1949	611	317 <sup>b)</sup>	6 822	6 674	351	297 <sup>d)</sup>	5 523	5 371 <sup>e)</sup>	77 259	65 378
Ø 1950	948 <sup>b)</sup>	697 <sup>b)</sup>	8 153	6 902	491	385 <sup>d)</sup>	7 429	6 790	89 486	89 853
Ø 1951	1 227	1 215	10 626	11 056	583	483	12 955	15 574	132 731	121 784
Ø 1952	1 350	1 409	10 252	10 213	554	490	15 182	13 069	129 377	113 489
1952										
Juli	1 238	1 489	9 151	9 558	519	481	16 809	14 157	116 816	102 284
August	1 192	1 348	8 919	7 751	457	457	12 191	12 658	101 105	97 261
September	1 273	1 426	10 422	9 686	540	540	11 894	13 569	109 778	101 366
Oktober	1 496	1 462	11 015	10 855	554	467	12 093	14 377	111 037	114 580
November	1 411	1 374	9 470	9 254	567	477	13 278	13 291	110 333	115 720
Dezember	1 695	1 753	11 229	9 394	585	589	13 681	12 782	125 743	123 736
1953										
Januar	1 353	1 266	9 953	9 556	596	514	12 051	8 417	123 096	102 928
Februar	1 177	1 228	9 018	8 326	576	456	7 273	5 847	127 114	112 158
März	1 277	1 474	10 782	9 614	603	583	9 761	9 750	124 631	114 865
April	1 252	1 526	9 895	9 242	541	451	11 778	9 345	128 158	120 841
Mai	1 237	1 428	9 601	9 121	507	464	10 093	9 186	106 259	107 797
Juni	1 338	1 554	9 710	9 535	523	534	9 986	12 180	128 602	118 804
Juli	1 284	1 564	10 126	9 057	583	473	9 631	13 801	113 388	100 443
August	1 244	1 499	9 413	8 435	499	465	9 719	12 906	98 558	87 040
September	1 359	1 508	10 312	9 527	623	522	9 395	11 815	113 666	94 998
Oktober	1 433	1 725	10 590	10 303	635	581	10 636	13 683	106 376	117 086
November	1 475	1 645	10 445	9 669	615	607	9 406	12 543	117 470	131 745
noch: Europäische Länder										
Zeit	Griechenland 1)5)7)		Grossbritannien und Nordirland 8)		Irland 8)		Island 9)		Italien 9)	
	Ein-fuhr (S)	Aus-fuhr (S)	Ein-fuhr (G)	Aus-fuhr (G)	Ein-fuhr (G)	Aus-fuhr (G)	Ein-fuhr (S)	Aus-fuhr (S)	Ein-fuhr (S)	Aus-fuhr (S)
	Drachmen		£		£ (I)		isländ. Kronen		Lire	
Ø 1937	1 296	795	85,7	49,7	3,7	1,9	4,4	4,9	1 162	870
Ø 1938	1 230	846	76,6	44,4	3,5	2,0	4,2	4,9	939	875
Ø 1948	151 856	39 155	172,8	137,0	11,4	4,1	38,2	33,0	70 355	47 990
Ø 1949	170 670	47 895	189,6	153,7	10,9	5,1	35,5	24,2	73 581	53 445
Ø 1950	178 428	37 633	217,4	188,0	13,3	6,0	45,3	35,2	75 025	62 239
Ø 1951	497 915	127 009	325,3	225,6	17,1	6,8	77,0	60,6	112 876 <sup>j)</sup>	85 783 <sup>j)</sup>
Ø 1952	432 859	149 867	290,1	227,1	14,3	8,5	75,8	53,3	120 483	72 019
1952										
Juli	440 627	55 362	290,0	223,6	12,6	8,1	78,0	43,8	125 174	68 062
August	412 209	52 652	263,2	191,8	9,9	8,7	60,3	60,1	102 291	57 834
September	357 338	111 485	238,3	196,9	11,9	9,6	56,1	75,8	118 624	68 357
Oktober	393 607	205 584	266,6	234,0	15,1	9,4	97,9	80,3	125 936	77 339
November	418 471	263 675	261,8	219,3	14,0	9,7	89,0 <sup>i)</sup>	92,8	114 295	69 058
Dezember	449 189	194 808	267,7	215,0	13,1	9,4	67,4 <sup>i)</sup>	42,0	115 301	80 099
1953										
Januar	349 666	208 679	290,1 <sup>h)</sup>	227,8 <sup>h)</sup>	14,0	7,6	72,6	46,5	134 645	66 989
Februar	325 034	184 209	243,0	204,1	14,2	7,7	57,1	51,6	121 745	71 398
März	411 923	159 870	289,7	223,7	17,0	10,4	85,0	42,5	130 958	76 444
April	502 872	156 427	293,3	223,7	14,7	7,7	77,9	39,5	125 139	73 325
Mai	487 337	289 118	295,7	218,9	14,7	9,4	66,8	27,9	127 445	73 443
Juni	677 207	202 301	291,6	211,7	14,5	9,4	108,1	58,3	127 007	72 337
Juli	715 609	153 119	293,6	243,0	15,6	10,1	72,7	44,0	120 106	81 128
August	709 040	123 316	249,3	207,0	13,1	9,8	63,0	75,4	103 247	70 506
September	577 535	138 194	269,4	210,2	13,4	11,5	90,2	77,3	119 563	74 955
Oktober	...	...	279,8	236,9	18,4	10,7	119,7	66,7	120 948	86 029
November	...	...	272,2	248,9	...	...	126,9	97,2	...	...

\* Wenn nicht anders vermerkt, Warenhandel einschl. Veredelungsverkehr, jedoch ohne unmittelbare Durchfuhr. Silber in jeder Form ist eingeschlossen; Gold in Barren und Münzen, Banknoten und anderes Papiergeld sind ausgeschlossen. Unter den hier angewandten Begriff "Goldbarren" fallen sowohl geläutertes Gold, d.h. Gold für den Bedarf der Banken und für Münzzwecke, unge-läutertes Gold, einschl. des gewinnbaren Goldgehaltes (von Erzen, Konzentraten, Staub, Kupfer und mit anderen Metallen ge-mischten Barren) wie auch Abfall, Juwelier-Kehricht, anderes Gold in rohem Zustand. Goldschmuck, Goldblatt und andere Er-zeugnisse fallen unter "Waren". Die Ein- und Ausfuhr sind grundsätzlich mit den Grenzwerten, d.h. Wert frei Grenze (Ein-fuhr: cif - cost, insurance, freight - Ausfuhr: fob-free on board -) angegeben. G = Generalhandel: Einfuhr für den inländi-schen Verbrauch und Einfuhr zur Lagerung; Ausfuhr von inländischen Erzeugnissen einschl. aller Wiederausfuhr. Umladungen unter Zollüberwachung sind ausgeschlossen. S = Spezialhandel: Einfuhr für den inländischen Verbrauch und Einfuhr nach Ver-zollung aus Lagern; Ausfuhr von inländischen Erzeugnissen einschl. wiederausgeführter Waren, die für den inländischen Ver-brauch eingeführt waren. N ("national"): Ausfuhr von inländischen Erzeugnissen.

Weitere Anmerkungen siehe nächste Seite.

**noch : Außenhandel**  
**noch : Ein- und Ausfuhrwerte in Millionen Landeswährung**

Zeit	noch: Europäische Länder									
	Jugoslawien 10)		Niederlande 11)		Norwegen 8)		Österreich 8)		Portugal 12)	
	Ein- fuhr (S)	Aus- fuhr (S)	Ein- fuhr (S)	Aus- fuhr (S)	Ein- fuhr (S)	Aus- fuhr (S)	Ein- fuhr (S)	Aus- fuhr (S)	Ein- fuhr (S)	Aus- fuhr (S)
	Dinar		niederländ. Gulden		norweg. Kronen		österr. Schilling		Escudos	
Ø 1937	429	523	134,0	100,0	108 <sup>c)</sup>	69 <sup>c)</sup>	121	101	197	100
Ø 1938	412	421	121,0	89,0	99 <sup>c)</sup>	66 <sup>c)</sup>	...	...	192	95
Ø 1948	1 315	1 259	413,6	226,5	310	172	325 <sup>k)</sup>	165	864	358
Ø 1949	1 261	801	444,3	320,8	352	178	531 <sup>l)</sup>	269	754	341
Ø 1950	982	661	650,7	447,2	404	232	767	543 <sup>m)</sup>	657	445
Ø 1951	9 572	4 468	806,4	617,1	522	369	1 169 <sup>m)</sup>	805 <sup>m)</sup>	791	650
Ø 1952	9 327	6 163	703,5	667,7	519	337	1 163	900	833	570
1952										
Juli	9 426	3 458	719,6	657,4	454	295	1 108	826	806	574
August	10 113	4 187	617,1	585,3	447	249	1 070	824	682	513
September	7 869	4 435	619,0	710,7	504	339	945	924	859	592
Oktober	8 984	4 382	738,9	715,7	569	304	1 027	976	755	650
November	7 808	4 938	695,9	661,2	573	365	884	1 020	797	567
Dezember	12 540	7 030	684,3	604,7	544	321	1 047	980	995	670
1953										
Januar	12 048	3 718	755,0	714,4	523	309	834	814	651	338
Februar	9 844	3 297	583,3	550,9	555	279	1 026	809	698	479
März	10 664	5 099	755,4	689,0	643	330	1 107	970	780	514
April	11 039	4 298	682,3	687,9	494	283	1 092	909	755	507
Mai	11 034	4 565	701,2	590,4	506	269	1 324	1 029	709	482
Juni	13 468	4 807	785,4	627,3	600	298	1 122	1 141	649	463
Juli	10 996	3 887	750,2	627,0	434	287	997	1 178	772	475
August	8 526	3 637	714,8	619,8	456	305	1 056	1 202	772	513
September	7 485	4 829	...	...	523	302	993	1 252	793	538
Oktober	7 979	4 414	...	...	541	344	1 092	1 249	694	698
November	...	...	...	...	560	307	1 263	1 267	...	...

Zeit	noch: Europäische Länder								Aussereurop. Länder	
	Schweden 13)		Schweiz 9)		Spanien		Tschechoslowakei 1)		Ägypten 14)	
	Ein- fuhr (S)	Aus- fuhr (S)	Ein- fuhr (S)	Aus- fuhr (S)	Ein- fuhr (S)	Aus- fuhr (S)	Ein- fuhr (S)	Aus- fuhr (S)	Ein- fuhr (S)	Aus- fuhr (S)
	schwed. Kronen		schweiz. Franken		Peseten		Tschechenkronen		£ (Ä)	
Ø 1937	177	167	151 <sup>n)</sup>	107	...	...	915 <sup>o)</sup>	999 <sup>o)</sup>	3,2	3,3
Ø 1938	174	154	134 <sup>n)</sup>	110	...	...	766 <sup>o)</sup>	946 <sup>o)</sup>	3,1	2,5
Ø 1948	412	332	417	286	123	95	3 156	3 138	13,4	11,9
Ø 1949	361	354	316	288	119	103	3 283	3 359	13,9	11,5
Ø 1950	509	476	378	327	99	99	...	...	16,4	14,6
Ø 1951	765	769	493	391	108	123	...	...	19,3	16,9
Ø 1952	746	678	434	396	142	112	...	...	17,6	12,1
1952										
Juli	781	613	442	409	188	92	...	...	19,5	10,7
August	622	563	383	323	177	91	...	...	12,0	29,1
September	694	593	386	408	153	86	...	...	14,2	2,7
Oktober	708	702	414	460	164	105	...	...	19,1	11,4
November	707	651	421	433	163	110	...	...	17,6	10,7
Dezember	753	742	430	466	185	161	...	...	23,1	13,5
1953										
Januar	697	581	380	368	154	113	...	...	9,6	10,4
Februar	596	461	362	391	155	138	...	...	13,0	9,4
März	669	555	425	467	147	149	...	...	13,1	13,3
April	688	594	413	404	111	147	...	...	15,8	12,9
Mai	678	582	401	395	142	153	...	...	16,4	13,7
Juni	681	697	445	435	143	111	...	...	13,7	14,1
Juli	648	660	446	449	156	98	...	...	12,8	10,0
August	585	625	366	368	...	...	...	...	16,5	7,3
September	668	707	425	464	...	...	...	...	14,9	5,5
Oktober	731	741	478	476	...	...	...	...	17,2	12,8
November	738	737	444	469	...	...	...	...	...	...

1) Einschl. Gold.- 2) Bundesrepublik und Westsektoren von Berlin. 1937 bis 1949 Zahlen für die Bundesrepublik ohne Rheinland-Pfalz, Baden, Württemberg-Hohenzollern und Lndau; ab 1950 für die Bundesrepublik und die Westsektoren von Berlin.- 3) Einschl. Luxemburg.- 4) Ohne Färöer-Inseln und Grönland.- 5) Ohne passiven Veredlungsverkehr.- 6) Jahreszahlen einschl. eines geringen Betrages von Silber in Münzen. Jahres- und Monatszahlen ab April 1951 einschl. Silber in jeder Form (ohne Scheidemünzen) und teilweise verarbeitetes Gold. Gold in Barren und Münzen sowie Gold in unverarbeiteter Form ist nicht enthalten.- 7) Ab 1951 Werte in Drachmen zum US-Dollarkurs 1 : 15 000 (einschl. der "Certificates of Exchange"). Die Umrechnung ausländischer Währungen in Drachmen wird durch die Bank von Griechenland auf Grund der amtlichen Wechselkurse festgelegt.- 8) Ohne Silber in Barren und Münzen.- 9) Ohne Silber in Münzen.- 10) Ohne Hilfslieferungen von USA, Grossbritannien und Frankreich. Ab Januar 1952 Änderung des Wechselkurses. Werte in Dinar zum US-Dollarkurs 1 : 300 (bisher 1 : 50).- 11) Ab 1948 einschl. Silber in Barren und Münzen. Ohne teilweise verarbeitetes Gold (in Platten, Stangen, Drähten, Röhren im Rohzustand) Goldstaub, -abfall und Juwelierkehrschutt.- 12) Einschl. Silber in Münzen und Barren für Münzzwecke.- 13) Ohne Veredlungsverkehr.- 14) Ohne Anglo-Ägypt. Sudan nebst Handel mit diesem Gebiet.- 15) Ein- und Ausfuhrwerte nach besonderer amtlicher Berechnung. Für Saldierung nicht geeignet. Ohne Silber in Münzen.- 16) Jahreszahlen: 12 Monate umfassend, die am 30. Juni des angegebenen Jahres enden.- 17) Fob-Werte. Um auf cif-Basis zu kommen, sind für 1937/38 = 15 vH (amtliche Schätzung) den am 30. Juni endenden Jahreszahlen hinzuzufügen.-

Weitere Anmerkungen siehe nächste Seite.

noch: Außenhandel  
noch: Ein- und Ausfuhrwerte in Millionen Landeswährung

Zeit	noch: Aussereuropäische Länder									
	Argentinien 15)		Australischer Bund 16)		Brasilien 9)18)		Canada 9)		Chile 8)	
	Ein-	Aus-	Ein-	Aus-	Ein-	Aus-	Ein-	Aus-	Ein-	Aus-
	fuhr (S)	fuhr (S)	fuhr (G)	fuhr (G)	fuhr (N)	fuhr (N)	fuhr (S) 20)	fuhr (S) 20)	fuhr (S)	fuhr (S)
	argent. Pesos		£ (A)		Cruzeiros		canad. \$		chil. Pesos	
Ø 1937	130	193	8,6	12,4	443	424	67	87	36	78
Ø 1938	122	117	10,6	11,8	433	425	56	71	42	56
Ø 1948	516	462	28,2	33,8	1 749	1 808	220 <sup>a)</sup>	259 <sup>a)</sup>	109	133
Ø 1949	387	310	34,5	45,2	1 721	1 679	230 <sup>a)</sup>	252 <sup>a)</sup>	123	120
Ø 1950	402	452	44,7	51,1	1 693	2 076	265	263	100	115
Ø 1951	874	559	61,8	81,8	3 100	2 710	340	330	133	150
Ø 1952	697	366	87,5	55,7	3 098	2 172	336	363	150	184
1952										
Juli	722	242	49,9	57,5	3 068	1 756	343	373	177	143
August	581	310	39,6	41,8	2 689	2 264	303	339	132	161
September	595	385	42,3	50,2	2 409	2 448	349	346	133	202
Oktober	457	404	44,7	84,8	2 254	2 207	376	375	155	229
November	348	417	35,5	86,3	1 923	2 221	363	405	164	226
Dezember	496	606	38,5	81,7	2 393	2 287	345	368	225	326
1953										
Januar	362	489	44,7	66,9	1 859	1 808	328	319	167	182
Februar	411	565	41,5	65,1	1 704	1 782	310	277	109	201
März	439	618	44,2	90,2	1 663	2 179	360	313	109	135
April	436	674	43,3	79,3	1 849	2 097	392	305	129	180
Mai	437	619	44,2	73,3	2 559	1 672	421	385	127	221
Juni	461	730	42,0	74,6	2 080	1 921	406	416	114	188
Juli	429	600	52,0	76,6	2 023	1 955	405	398	146	251
August	457	598	52,2	48,5	2 220	2 874	345	347	...	...
September	521	615	53,1	59,7	1 983	3 481	...	344	...	...
Oktober	...	...	50,5	86,1	...	...	...	348	...	...
November	...	...	...	...	...	...	...	...	...	...

Zeit	noch: Aussereuropäische Länder									
	Columbien		Indien 8)21)22)				Iran 25)		Japan 26)	
	Ein-	Aus-	Ein-	Aus-	Ein-	Aus-	Ein-	Aus-	Ein-	Aus-
	fuhr (G)	fuhr (G)	fuhr (G)	fuhr (G)	fuhr (G)	fuhr (G)	fuhr (S)	fuhr (S)	fuhr (G)	fuhr (G)
	col. Pesos		ind. Rupien				Rials		\$ (US)	
Ø 1937	14,1	12,7	148 <sup>r)</sup>	.	158 <sup>r)</sup>	.	115	214	113,6	100,0
Ø 1938	13,3	12,0	130 <sup>r)</sup>	.	142 <sup>r)</sup>	.	132	197	89,2	92,4
Ø 1948	49,1	42,1	452	70,8	353	25,3	456	1 584	57,0	21,5
Ø 1949	43,0	52,2	508	28,1	404	23,2	774	1 431	75,4	42,5
Ø 1950	59,3	64,3	484	35,7	506	14,8	585	2 146	81,2	68,3
Ø 1951	82,4	91,1	720	67,0	596	22,6	602	936	170,4 <sup>s)</sup>	112,9
Ø 1952	83,8	96,5	529	21,0	466	15,7	433	490	169,0	106,1
1952										
Juli	88,3	98,3	580	11,8	519	23,9	464	470	169,5	90,9
August	77,6	95,9	576	17,7	532	20,6	451	346	153,7	99,7
September	83,7	107,0	477	13,9	467	9,7	416	465	174,5	98,3
Oktober	93,1	92,9	437	34,5	530	6,0	347	418	171,8	96,8
November	78,4	92,3	400	36,5	404	7,1	480	619	164,1	90,3
Dezember	83,3	131,2	436	37,3	445	12,4	411	575	201,8	113,6
1953										
Januar	97,5	102,7	409	25,8	436	7,0	495	682	187,4	79,6
Februar	80,0	106,5	386	13,2	388	5,1	406	630	172,7	85,0
März	94,1	123,5	455	15,8	486	3,9	548	842	186,6	115,2
April	92,3	129,5	557	7,1	385	3,7	208	98	211,8	96,2
Mai	97,6	110,7	554	6,6	406	4,1	465	165	206,1	112,2
Juni	105,5	105,5	497	17,0	397	3,8	...	...	196,8	115,9
Juli	118,4	122,3	488	28,1	406	4,1	...	...	201,0	102,3
August	99,4	133,7	473	27,0	392	9,1	...	...	198,0	111,2
September	105,1	143,2					...	...	192,2	103,6
Oktober	97,6	106,4		431		478	...	...	210,0	107,8
November	...	...	...	455	...	465	...	...	...	...

18) Einschl. Goldbarren für gewerbliche Zwecke.- 19) Fob-Werte. Sie erhöhen sich durch die Fracht um schätzungsweise: 1938 = 12,8 vH; 1946/48 = 9,9 bis 10,6 vH.- 20) Werte ab Versandort. Die Inlandsfracht beträgt etwa: 1938 = 4 vH; 1946/48 = 5 vH.- 21) 1937 und 1938 früheres Gebiet von Indien, ab August 1947 jetziger Gebietsstand.- 22) Jahreszahlen: 12 Monate umfassend, die am 1. April des angegebenen Jahres beginnen.- 23) Aussenhandel über See und auf dem Luftwege.- 24) Aussenhandel über Land. Erfasst ist der Handel mit den Ländern Pakistan ab 1. April 1948, Iran und Afghanistan ab 1. April 1949 und Burma ab 1. September 1951.- 25) Jahreszahlen: 12 Monate umfassend, die am 21. bis 22. März des angegebenen Jahres beginnen. Monatszahlen enden am 21. bis 23. des angegebenen Monats. 26) Ohne Korea und Formosa, jedoch einschl. Handel mit diesen Gebieten.- 27) Vorkriegszahlen: fob-Werte. Sie erhöhen sich durch die Fracht um schätzungsweise 12 vH.- 28) Fob-Werte plus 10 vH.- 29) Aussenhandel über Land. Ohne Regierungsgut. Erfasst ist der Handel mit Afghanistan und Iran ab 1. April 1948 und Indien ab 1. Juli 1949.- 30) Fob-Werte der Konsulatsfaktura + 20 vH.- 31) 1937 und 1938 Gebiet des früheren Niederländisch-Indien. Ab 1948 Gebiet der Vereinigten Staaten von Indonesien, 1948 und 1949 jedoch ohne die Republik Indonesien.- 32) Einschl. Basutoland, Swaziland und Betschuanaland; ausschl. Südwestafrika und Nordrhodesien.- 33) Fob-Werte: sie erhöhen sich durch die Fracht um etwa 8 bis 10 vH.- 34) Einschl. Gold in Münzen und Barren für gewerbliche Zwecke.-

Weitere Anmerkungen siehe nächste Seite.



**noch : Außenhandel**  
**noch : Ein- und Ausfuhrwerte in Millionen Landeswährung**

Zeit	noch: Aussereuropäische Länder									
	Mexiko		Neuseeland		Pakistan 22)				Peru 1)	
	Ein- 27)	Aus- fuhr (G)	Ein- 28)	Aus- fuhr (G)	Ein- 23)	fuhr (G)	Ein- 23)	Aus- 29)	Ein- 30)	Aus- fuhr (S)
	mex. Pesos		£ (NZ)		pak. Rupien				Soles	
1937	51	66	4,7	5,4	...	...	...	...	20	30
1938	41	59	4,6	4,8	...	...	...	...	22	29
1948	246	216	10,7	12,3	31,1	...	58,6	...	91	88
1949	294	282	10,0	12,2	115,3	...	79,8	...	224	176
1950	367	336	13,2	15,2	88,1	13,4	73,6	25,9	239	241
1951	548	413	17,2	20,6	122,3	12,7	171,3	41,5	353	317
1952	533	419	21,0	20,0	156,8	21,5	137,8	29,6	373	307
1952										
Juli	568	403	25,7	22,1	162,5	25,6	70,1	8,5	356	381
August	490	498	18,0	16,4	151,6	17,7	97,7	6,4	359	408
September	464	361	18,4	13,3	108,4	10,2	48,2	19,4	400	284
Oktober	488	371	16,2	20,1	119,8	9,3	111,9	27,5	381	356
November	456	436	14,4	13,5	103,6	10,0	135,3	24,0	388	293
Dezember	576	545	13,3	17,3	95,2	9,0	135,4	15,1	399	290
1953										
Januar	461	433	13,2	16,1	95,7	9,1	155,2	7,3	393	236
Februar	421	409	14,0	26,3	108,3	6,0	169,9	6,9	363	233
März	457	470	14,4	22,2	94,5	5,2	150,5	4,9	374	195
April	489	361	12,7	26,9	74,7	3,9	89,2	2,5	477	274
Mai	530	326	12,5	25,8	62,4	4,9	105,9	7,1	412	331
Juni	524	287	16,1	23,4	51,1	6,8	89,6	18,0	362	314
Juli	599	328	17,6	13,0	96,2	6,2	111,8	14,8	...	...
August	553	343	15,2	12,3	76,1	7,3	101,9	12,1	...	...
September	568	333	14,2	14,0	108,0	7,3	76,6	11,6	...	...
Oktober	...	...	...	...	96,7	3,1	86,4	6,1	...	...
November	...	...	...	...	...	...	...	...	...	...

Jahr	noch: Aussereuropäische Länder											
	Republik S) Indonesien 31)		Südafrikanische Union 32)		Türkei 34)		Uruguay		USA 8)35)		Venezuela	
	Ein- fuhr (S)	Aus- fuhr (S)	Ein- fuhr (G)	Aus- fuhr (G)	Ein- fuhr (S)	Aus- fuhr (S)	Ein- fuhr (S)	Aus- fuhr (S)	Ein- fuhr (G) 36)	Aus- fuhr (G) 37)	Ein- fuhr (G) 38)	Aus- fuhr (G)
	Rupiahs		£ (SA)		£ (T)		\$ (US)		\$ (US)		Bolivares	
1937	42	83	8,6	3,5	9,5	11,5	5,4	6,5	257	279	25	50
1938	41	57	8,0	2,7	12,5	12,1	5,1	5,2	163	258	26	47
1946	95	87	29,5	11,4	64,2	45,9	16,7	14,9	594	1 054	234	290
1949	131	123	26,3	13,1	67,7	57,8	15,1	16,0	552	1 004	200	280
1950	137	246	25,6	21,0	66,7	61,5	16,7	21,2	738	856	167	324
1951	255	398	39,2	28,8	92,8	73,3	26,3	19,7	914	1 253	179	378
1952	878	871	34,3	25,0	129,7	84,7	20,6	17,4	893	1 261	202	405
1952												
Juli	1 005	910	35,0	26,3	145,2	56,6	23,4	19,3	839	1 027	199	398
August	1 023	825	32,2	23,4	143,9	44,8	23,7	20,5	817	1 087	187	395
September	853	702	27,1	25,4	138,4	77,1	17,8	22,0	876	1 228	189	393
Oktober	1 002	952	32,1	29,6	135,1	110,8	21,0	20,9	918	1 216	201	399
November	789	781	30,8	29,9	128,9	101,6	20,5	25,1	804	1 190	199	392
Dezember	1 045	1 015	32,4	29,5	147,8	118,8	18,6	32,2	1 052	1 391	229	429
1953												
Januar	607	623	32,3	28,2	111,3	90,4	15,7	22,0	922	1 292	189	332
Februar	617	670	33,2	29,2	107,9	97,6	10,5	24,7	856	1 197	182	369
März	627	856	40,1	27,4	112,3	110,1	18,0	19,6	1 004	1 389	225	388
April	677	801	37,4	28,2	112,9	88,5	15,6	32,9	1 012	1 397	219	326
Mai	700	744	36,1	27,7	113,3	101,5	13,8	24,2	902	1 450	207	404
Juni	842	677	33,0	24,5	129,3	85,8	15,3	28,4	934	1 382	198	387
Juli	917	909	38,5	26,4	128,7	61,2	14,7	...	908	1 355	219	390
August	727	688	36,2	24,2	125,4	58,0	...	...	842	1 185	193	394
September	763	921	34,0	29,4	124,9	74,1	...	...	926	1 237	182	387
Oktober	...	...	...	...	134,7	91,3	...	...	814	1 245	...	...
November	...	...	...	...	...	...	...	...	...	...	...	...

35) Einschl. Alaska, Hawaii und Puerto Rico.- 36) Annähernd FOB-Werte: sie erhöhen sich durch die Fracht um schätzungsweise 1937 = 10 vH, 1938 = 11 vH.- 37) Ab 1948 einschl. Ausfuhr von Gütern für den zivilen Verbrauch durch die US-Armee.- 38) FOB-Werte der Konsulatsfaktoren. Sie erhöhen sich durch die Fracht nach Vorkriegsschätzungen um 12 vH.-  
a) Geschätzte Werte für 1936.- b) Ab 1950 Bundesrepublik und Westsektoren von Berlin.- c) Generalhandel.- d) Ab 1. Oktober 1950 Änderung der Preise für Butter und Speck im Handel mit Grossbritannien.- e) 1948 und 1949 ohne "Tillgodohavanden", (Lieferungen an die Sowjetunion "on German Credit Account").- f) Ab April 1948 einschl. Aussenhandel des Saargebietes.- g) Jahreszahlen ab 1948 sowie Monatszahlen ab Oktober 1951 enthalten Subventionen.- h) Ab Januar 1953 einschl. Silber in Barren und Münzen (vorher ohne); ausschl. Goldabfall, Juwelierkericht, teilweise verarbeitetes Gold und Goldblatt (vorher einschl.).- i) Einschl. des Gesamtwertes eingeführter Schiffe während eines halben Jahres, das mit dem Berichtsmonat abschliesst.- j) Ab Januar 1953 einschl. anglo-amerikanische Zone von Triest. (Die monatlichen Ein- und Ausfuhr von Triest beliefen sich im Jahre 1951 durchschnittlich auf 2 493 bzw. 794 Mill. Lire).- k) Einschl. der Hilfslieferungen ausserhalb des ERP.- l) Ab 1949 einschl. ERP-Einfuhren.- m) Ab 1951 einschl. elektr. Strom.- n) 1937 und 1938 einschl. Goldbarren für gewerbliche Zwecke.- o) Januar bis September.- p) Die Zahlen für 1937 und 1938 sind wegen der Änderung des Gebietsstandes mit den Angaben für die späteren Jahre nicht voll vergleichbar.- q) Ab April 1949 einschl. Neufundland.- r) Frühere britische Provinzen und indische Staaten.- s) Ab 1951 Änderung der Tabellarisierung.- t) Ab 1950 geschätzt auf Grund des Aussenhandels der Handelspartner.- u) Ab Februar 1952 Änderung des Wechselkurses. Werte in Rupiahs zum US-Dollarkurs: 1 : 11,40.- v) Ab 1950 ohne Paketpost und Lufthandel (21 vH im Jahre 1948 und 8 vH im Jahre 1949).

# Index des Außenhandelsvolumens\*

1950 = 100

Zeit	Europäische Länder																					
	Bundesrepublik Deutschland		Belgien 1)		Dänemark 2)		Finnland 3)		Frankreich 5)		Grossbrit. u. Nordirland		Irland		Italien		Niederlande		Norwegen 7)			
	Ein- fuhr (S)	Aus- fuhr (S)	Ein- fuhr (S)	Aus- fuhr (S)	Ein- fuhr (S)	Aus- fuhr (S)	Ein- fuhr (S)	Aus- fuhr (S)	Ein- fuhr (S)	Aus- fuhr (S)	Ein- fuhr (S)	Aus- fuhr (N)	Ein- fuhr (G)	Aus- fuhr (N)	Ein- fuhr (S)	Aus- fuhr (S)	Ein- fuhr (S)	Aus- fuhr (S)	Ein- fuhr (S)	Aus- fuhr (S)		
Orig. Basis	1950		1952		1949		1935		1949		1950		1938		1948		1938		1949			
1937	88 <sup>a)</sup>	116 <sup>a)</sup>	.	.	70	82	122	136	106	57	121 <sup>d)</sup>	63 <sup>d)</sup>	73	108	.	.	.	.	90	95		
1938	.	.	83	89	72	81	115	118	94	62	.	.	70	99	78	89	80	76	83	90		
1948	76 <sup>b)</sup>	43 <sup>b)</sup>	89	81	61	59	101	76	92 <sup>e)</sup>	50 <sup>e)</sup>	92	79	89	74	85	72	68	49	83	73		
1949	100	100	100	100	79	76	93	91	95	74	100	87	89	89	93	80	76	74	97	76		
1950	100	100	100	100	100	100	100	100	100	100	100	100	100	100	100	100	100	100	100	100		
1951	102	143	109	121	94	114	126	125	117	118	113	101	105	99	143 <sup>e)</sup>	162 <sup>e)</sup>	102	119	110	111		
1952	118	154	108	112	91	108	156	110	119	104	103	95	87	121	157	140	90	125	106	102		
1952																						
Juli	109	160	86	97	85	111	193	114	109	93	94	86	77	118	164	135	92	127	94	90		
August	110	148	87	78			183	108	97	92			62	124	131	116	81	114	90	76		
September	118	158	100	98			177	108	110	98			76	137	157	133	81	139	102	105		
Oktober	139	164	108	112	98	112	168	109	109	110	100	95	95	122	167	150	96	140	117	104		
November	134	152	93	94			162	110	110	113			89	131	146	136	92	127	119	120		
Dezember	162	197	116	98			156	110	125	117			84	133	153	155	93	116	119	112		
1953																						
Januar	129	144	98	99	104	119	170	144	123	99	106	94	87	110	181	128	108	137	113	107		
Februar	111	139	87	88			147	136	128	111			90	110	161	134	84	107	117	99		
März	123	169	103	105			136	157	126	113			108	151	180	143	104	138	129	110		
April	123	176	94	101	94	114	136	160	135	118	116	96	93	119	173	143	97	131	112	96		
Mai	121	168	96	103			129	148	110	107			92	146	176	142	99	118	102	92		
Juni	134	179	101	108			124	134	133	118			93	157	180	140	107	130	130	101		
Juli	128	183	103	100	104	117	120	124	118	102	112	97	100	149	163	168	108	145	98	96		
August	126	176	96	99			117	117	97	88			82	140	145	141	102	141	98	106		
September	139	180	104	107			116	115	115	96			86	168	170	148	114	171	114	109		
Oktober	150	207	...	...	...	...	114	115	112	118	115	...	...	...	...	...	...	119	124			
November	152	195	...	...	...	...	112	116	121	130	...	...	...	...	...	...	...	...	...	...		
Zeit	noch: Europäische Länder								Ausereuropäische Länder													
	Österreich		Schweden		Schweiz		Spanien		Austral. Bund 10)		Canada		Indien 11)		Japan		Türkei		USA			
	Ein- fuhr (S)	Aus- fuhr (S)	Ein- fuhr (S)	Aus- fuhr (S)	Ein- fuhr (S)	Aus- fuhr (S)	Ein- fuhr (S)	Aus- fuhr (S)	Ein- fuhr (S)	Aus- fuhr (G)	Ein- fuhr (S)	Aus- fuhr (N)	Ein- fuhr (S)	Aus- fuhr (G)	Ein- fuhr (S)	Aus- fuhr (G)	Ein- fuhr (S)	Aus- fuhr (S)	Ein- fuhr (S)	Aus- fuhr (N) 12)		
Orig. Basis	1937		1948		1938		1948		VII 1936-VI 1939		1948		IV 1948-III 1949		1934 - 1936		1938		1936 - 1938			
1937	98	128	99	.	.	.	.	...	...	62	84	56	65	.	.	305 <sup>g)</sup>	337 <sup>g)</sup>	53	76	78	55	
1938	...	...	...	87	77	68	70	...	...	73	90	50	62	.	.	.	.	68	87	56	55	
1948	81 <sup>h)</sup>	53	53	93	69	100	89	93	74	72	89	92	107	108	81	54	25	75	81	84	111	
1949	105	99	61	81	80	81	88	98	76	84	102	93	100	111	89	85	54	86	104	82	113	
1950	100	100	100	100	100	100	100	100	100	100	100	100	100	100	100	100	100	100	100	100	100	
1951	104	112	109	119	104	118	120	93	113	114	93	113	111	128	80	144	101	120	101	99	128	
1952	99	114	108	110	92	104	120	106	101	145	88	126	123	97	89	165	105	166	147	103	130	
1952																						
Juli	95	105	94	105	87	105	120	125	66	78	92	132	127	101	96	174	95	177	80	98	105	
August	95	117	96			91	101	96	71		67	118	120	109	102	149	103	163	63	96	112	112
September	84	103	113			96	130	111	66		82	136	117	84	90	185	99	188	110	103	126	126
Oktober	86	102	129	111	108	104	145	126	99	72	135	145	129	84	98	185	101	168	159	116	126	
November	78	97	137			101	139	125	106		137	139	134	72	79	180	95	174	157	95	124	124
Dezember	93	114	133			107	140	131	173		126	132	136	80	93	211	125	208	191	123	145	145
1953																						
Januar	72	87	123	103	82	97	118	112	110	103	125	110	78	89	198	91	142	139	111	131		
Februar	88	100	116			92	120	116	131	116	131	100	119	96	73	80	187	103	131	151	102	124
März	104	122	143			107	142	95	136	135	137	107	91	93	204	135	150	165	118	142	142	
April	98	121	131	108	96	105	125	98	133	118	149	105	112	79	242	110	157	138	119	144		
Mai	102	117	127			102	122	117	99	105	160	134	106	82	235	119	150	160	108	151	151	
Juni	83	104	137			115	138	106	88	113	153	144	95	80	225	131	165	135	112	144	144	
Juli	78	97	145	104	103	116	143	120	87	116	153	137	101	83	231	110	163	134	108	141		
August	83	104	157			96	116	...	...	...	74	130	120	...	...	224	119	162	72	101	123	
September	77	97	158			110	144	...	...	...	92	...	119	...	...	219	113	160	116	111	128	
Oktober	85	...	161	...	...	119	147	...	...	130	...	...	...	...	...	...	...	...	...	...		
November	...	...	...	...	...	114	144	...	...	...	...	...	...	...	...	...	...	...	...	...		

\* Die Indexziffer des Außenhandelsvolumens zeigt die Veränderung des Außenhandels nach Ausschaltung der Preisbewegungen. G = Generalhandel, S = Spezialhandel, N = Ausfuhr von inländischen Erzeugnissen. Nähere Begriffsbestimmungen sowie tatsächliche Werte des Außenhandels siehe Tabelle "Aussehenhandel, Ein- und Ausfuhrwerte in Mill. Landeswährung".

- 1) Einschl. Luxemburg. 1948 bis 1952 umbasiert von Originalbasis 1948 = 100. Monatszahlen: Originalzahlen auf der Basis 1952 = 100.
- 2) 1937 und 1948 umbasiert von Originalbasis 1947 = 100.
- 3) Von Saisonschwankungen bereinigt.
- 4) Die Indexziffer jeden Monats gibt das Außenhandelsvolumen vom Beginn des betreffenden Jahres bis zum Ende des jeweiligen Monats an.
- 5) 1937 und 1938 umbasiert von Originalbasis 1938 = 100. Die Reihen sind miteinander verkettet.
- 6) Gesamteinfuhr.
- 7) 1937 bis 1950 umbasiert von Originalbasis 1938 = 100. Beide Reihen sind miteinander verkettet.
- 8) Gesamteinfuhr (kommerzielle Einfuhr + ERP-Einfuhr).
- 9) Einfuhr ohne ERP-Importe (kommerzielle Einfuhr).
- 10) Jahreszahlen: 12 Monate umfassend, die am 30. Juni des angegebenen Jahres enden.
- 11) Jahreszahlen: 12 Monate umfassend, die am 1. April des angegebenen Jahres beginnen.
- 12) Ab 1948 einschl. Ausfuhr von Gütern für den zivilen Verbrauch durch die US-Armee.
- a) 1936.
- b) 1949 geschätzte Werte.
- c) Ab April 1948 einschl. Aussehenhandel des Saargebietes.
- d) 1938 umbasiert von Originalbasis 1938 = 100.
- e) Ab 1951 Originalzahlen auf der Basis 1948 = 100. Einschl. anglo-amerikanische Zone von Triest. (Indexzahlen neu berechnet auf der Basis der Fischer'schen "Idealformel" unter Berücksichtigung aller im Spezialhandel enthaltenen Waren).
- f) 1948 einschl. der Hilfslieferungen ausserhalb des ERP.
- g) 1934 bis 1936.

# Eisenbahngüterverkehr\* Mill. Netto-Tonnenkilometer

Zeit	Europäische Länder											
	Bundesrepublik Deutschland 1)	Belgien 2)3)	Dänemark 4)5)	Finnland 4)	Frankreich 6)7)	Grossbritannien 9)	Irland 9)	Italien 4)10)	Jugoslawien 11)	Luxemburg 7)	Niederlande 3)7)	Norwegen 4)7)12)
1937	3 835	519	47	216	2 650	2 444	33,2	.	326	44,3	188	
1938	4 092	428	48	189	2 210	2 216	31,9	928	354	33,7	170	67,7
1948	3 490 <sup>a)</sup>	513	101	288	3 437	2 930 <sup>b)</sup>	42,8	918	620	38,6	212	101,6
1949	3 987	472	99	250	3 420	2 999	42,0	862	804	39,2	232	114,5
1950	4 007	455	100	288	3 244	3 016	42,7	858	829	36,0	251	113,9
1951	4 588	552	111	369	3 783	3 121	44,7	966	725	48,9	271	115,2
1952	4 604	506	95	329	3 675	3 051	34,5	1 023	699	51,2	256	126,8
1952												
Juli	4 710	453	86	311	3 464	2 758	32,9	979	708	50,3	243	115,0
August	4 563	464	88	284	3 280	2 798		909	731	47,3	232	
September	4 563	502	96	301	3 780	3 027		1 025	636	51,6	263	
Oktober	5 020	529	104	324	3 980	3 271	33,3	1 079	724	54,2	282	123,0
November	4 532	469	103	322	3 530	3 155		1 011	657	49,9	262	
Dezember	4 352	512	97	294	3 630	2 955		1 152	662	53,2	252	
1953												
Januar	4 161	456	95	282	3 300	3 163	34,5	1 012	571	51,7	270	105,0
Februar	3 974	426	89	287	3 290	3 026		980	543	46,4	242	
März	4 814	507	109	351	3 620	3 094		1 012	686	55,6	294	
April	4 158	484	88	312	3 370	3 117	34,5	944	746	50,0	260	112
Mai	4 001	460	81	278	3 190	2 929		973	768	47,8	247	
Juni	4 036	526	86	306	3 630	2 774		1 009	744	47,3	261	
Juli	4 114	472	78	304	3 350	2 863	35,2	1 072	715	...	262	116
August	4 018	423	84	303	1 770	3 099		965	752	...	255	
September	4 237	489	98	328	3 730	3 352		...	785	...	273	
Oktober	4 663	...	...	333	...	...	...	...	884	...	...	...
November	...	...	...	...	...	...	...	...	...	...	...	...

Zeit	noch: Europäische Länder					Aussereuropäische Länder							
	Österreich 13)	Polen 7)11)14)	Schweden 4)	Spanien 15)	Argentinien	Austral. Bund. 16)	Brasilien 7)11)17)	Canada	Indien 5)18)19)	Japan 4)5)	Südafrik. Union 7)20)	Türkei 7)21)	USA 22)
1937	356	1 837 <sup>c)</sup>	314	...	1 117	541	438	3 276	...	1 521	857	85	43 875
1938	324	1 864	295	...	.	589	501	3 265	2 968	1 769	787	96	35 293
1948	501	2 349	625	462	1 451	809	613	7 188	3 040	2 109	1 325	190	77 606
1949	527	2 713	627	461	1 360	846	628	6 854	3 409	2 374	1 478	241	64 055
1950	524	2 912	671	537	1 159	845	634	6 757	3 638	2 560	1 555	207	71 598
1951	548	...	779	584	1 422	855	696	7 823	3 808	3 073	1 677	227	78 664
1952	525	...	747	635	1 306	920	717	8 296	3 879	3 227	1 770	276	74 801
1952													
Juli	506	...	651	632	1 281	864	752	8 082	4 204	3 101	1 828	283	61 814
August	502	...	735	616	1 241	766	754	8 586	3 602	3 197	1 836	262	79 057
September	471	...	783	625	1 237	797	758	7 869	3 735	3 291	1 861	270	81 315
Oktober	510	...	812	659	1 206	853	750	8 646	3 664	3 564	1 874	307	81 448
November	489	...	721	631	1 112	794	722	8 905	3 519	3 400	1 776	301	79 344
Dezember	457	...	646	652	1 271	779	713	8 548	4 090	3 201	1 693	311	71 732
1953													
Januar	407	...	687	621	1 279	702	...	8 139	3 995	2 993	1 746	270	71 489
Februar	428	...	674	589	1 154	750	...	7 387	3 778	3 006	1 660	260	66 575
März	489	...	767	673	1 358	848	...	7 891	4 628	3 318	1 801	270	74 121
April	468	...	715	647	1 324	766	...	7 490	...	3 393	1 742	285	73 437
Mai	490	...	654	662	1 346	829	...	8 754	...	3 411	1 809	337	78 007
Juni	450	...	722	624	...	820	...	8 353	...	3 065	1 921	327	76 925
Juli	459	...	591	618	...	903	...	8 146	...	2 954	1 812	330	74 905
August	487	...	677	598	...	...	...	7 965	...	3 246	1 854	...	79 773
September	506	...	...	600	...	...	...	...	...	3 230	...	...	75 831
Oktober	557	...	...	...	...	...	...	...	...	...	...	...	...
November	...	...	...	...	...	...	...	...	...	...	...	...	...

\* Wenn nicht anders vermerkt, beziehen sich die Zahlen auf alle Güter (im Eil- oder Normalverkehr als vollständige Wagenladungen oder als Stückgut) ohne: Briefpost, Gold und Silber und Hartgeld, Gepäckversand, Dienstgutverkehr, Brennstoffbedarf der Züge, Eisenbahnfahrzeuge als Frachtgut, wenn nicht als Güter verladen, sowie nicht frachtpflichtige Transporte für staatliche oder militärische Zwecke. Die Zahlen schliessen jeweils eine geschätzte Gewichtsmenge für Viehtransporte ein.-

- 1) 1937 und 1938 Zahlen für das Bundesgebiet ohne Rheinland-Pfalz, Baden, Württemberg-Hohenzollern und Lindau, ab 1948 für das Bundesgebiet. Einschl. Dienstgut- und Besatzungsverkehr.- 2) Nur Société Nationale des Chemins de Fer Belges (S.N.C.B.).- 3) Nur vollständige Wagenladungen.- 4) Nur Staatsbahnen.- 5) Jahreszahlen: 12 Monate umfassend, die am 1. April des angegebenen Jahres beginnen.- 6) Nur Société Nationale des Chemins de Fer.- 7) Ohne Viehtransporte.- 8) Ohne Nordirland. Einschl. Dienstgutverkehr in Zügen des öffentlichen Verkehrs. Monatszahlen sind Schätzungen auf Grund der Wochendurchschnitte 4-wöchiger Perioden.- 9) Zwei Hauptbahnen einschl. ihrer Linien in Nordirland. Teilweise einschl. Dienstgutverkehr.- 10) Nur Normalspur.- 11) Einschl. Dienstgutverkehr.- 12) Jahreszahlen: 12 Monate umfassend, die am 30. Juni des angegebenen Jahres enden.- 13) Einschl. Militärverkehr.- 14) Nur Staatsbahnen mit Normal- und Breitspur.- 15) Nur Staatsbahnen mit Breitspur. Ohne Vorortverkehr.- 16) Jahreszahlen: 12 Monate umfassend, die am 30. Juni des angegebenen Jahres enden. Monatszahlen ohne Tasmanien.- 17) 13 Eisenbahnen, die etwa 90 vH des gesamten Güterverkehrs bewältigen.- 18) Eisenbahnnetz Klasse 1 mit Breit- und Meterspur. Teilweise einschl. Dienstgutverkehr.- 19) 1938 Gebiet des früheren Indiens. Ab 1948 jetziger Gebietsstand.- 20) Einschl. Südafrika und Vryburg-Bulawayo-Bahnlinien.- 21) Nur Hauptlinien. 1937 und 1938 Jahreszahlen, 12 Monate umfassend, die am 1. Juni des angegebenen Jahres beginnen.- 22) Eisenbahnnetz Klasse 1.- a) Ab 1948 Bundesgebiet.- b) Die Anzahl der erfassten Linien wurde im Januar 1948 geändert.- c) 1937 und 1938 Vorkriegsgebiet; einschl. Normalspur der Société franco-polonaise des Chemins de fer.

# Gold\* und Devisenbestände\*\* der Zentralnotenbanken

umgerechnet in Mill. US-Dollar

(Stand am Ende des angegebenen Berichtszeitraumes)

Zeit	Europäische Länder											
	Bundesrepublik Deutschland		Belgien		Dänemark		Finnland		Frankreich 5)		Grossbritannien und Nordirland	
	Gold- bestände 1)	Devisen- bestände 2)	Gold- bestände	Devisen- bestände	Gold- bestände 3)	Devisen- bestände 3)	Gold- bestände 4)	Devisen- bestände	Gold- bestände	Devisen- bestände	Gold- bestände 6)	Devisen- bestände 7)
1937	47,7	76,6	826 <sup>a)</sup>	1	53,5	16,1	28,9	46,4 <sup>c)</sup>	2 749	35	4 141	.
1938	44,9	79,6	780 <sup>a)</sup>	-	53,4	23,3	28,9	48,5 <sup>c)</sup>	2 757	34	4 877	.
1948	-	294,9	624	314 <sup>b)</sup>	32,0	52,0	6,0	68,5	546	-	1 856	.
1949	-	201,3	698	199	31,5	55,1	6,0	70,9	546	254	1 688	.
1950	-	265,6	587	162	31,5	65,7	12,0	73,4	523	311	3 300	.
1951	27,6	475,7	635	419	31,4	86,8	26,4	190,0	548	251	2 335	.
1952	139,8	1 025,6	704	373	31,3	110,7	26,4	136,9	573	103	1 846	.
1952												
Juli	117,2	820,8	735	384	31,4	79,7	26,4	153,7	573	151	1 716	.
August	109,3	873,5	735	369	31,3	73,8	26,4	149,6	573	212	1 672	.
September	118,2	948,7	718	362	31,3	87,3	26,4	145,1	573	237	1 685	.
Oktober	123,4	1 019,9	713	379	31,3	82,1	26,4	154,6	573	180	1 767	.
November	136,2	1 019,6	711	372	31,3	91,2	26,4	160,5	573	177	1 895	.
Dezember	139,8	1 025,6	704	373	31,3	110,7	26,4	136,9	573	103	1 846	.
1953												
Januar	165,4	1 019,0	709	348	31,3	112,9	26,4	143,3	573	46	1 978	.
Februar	184,5	1 063,8	701	350	31,3	106,5	26,4	144,8	573	46	2 103	.
März	184,5	1 091,1	702	336	31,3	112,2	26,4	148,3	573	46	2 166	.
April	184,5	1 174,0	690	330	31,3	113,5	26,4	146,9	573	40	2 273	.
Mai	209,5	1 207,6	695	324	31,3	109,7	26,4	143,8	573	43	2 321	.
Juni	209,5	1 280,2	696	325	31,3	110,2	26,4	140,9	573	29	2 367	.
Juli	224,1	1 375,0	701	335	31,3	115,4	26,4	150,3	573	6	2 456	.
August	246,5	1 439,2	715	328	31,2	120,1	26,4	154,2	573	9	2 469	.
September	258,7	1 462,1	721	321	31,2	133,0	26,4	147,4	573	14	2 486	.
Oktober	282,1	1 513,4	754	304	31,2	134,2	26,4	146,2	...	...	2 520	.
November	303,0	1 558,8	766	311	31,2	136,9	...	...	...	...	2 561	.
noch: Europäische Länder												
Zeit	Irland		Italien		Jugoslawien		Niederlande		Norwegen		Schweden	
	Gold- bestände 8)	Devisen- bestände 8)	Gold- bestände	Devisen- bestände	Gold- bestände 9)	Devisen- bestände 9)	Gold- bestände 10)	Devisen- bestände	Gold- bestände 11)	Devisen- bestände 11)	Gold- bestände	Devisen- bestände
1937	-	57	210	2	.	.	933	5	73,8	48,2	244	259
1938	10	49	193	8	.	.	998	5	83,8	44,5	321	191
1948	17	192	96	443	.	19,93	167	166	52,7	65,7	81	84
1949	17	182	256	648	.	7,56	195	191	51,4	34,6	70	65
1950	17	228	256	622	.	12,22	311	228	50,1	56,9	90	102
1951	18	189	333	670	.	6,32	316	228	50,0	99,9	152	243
1952	18	202	346	572	.	11,35	544	385	50,0	98,3	184	195
1952												
Juli	18	182	346	639	.	10,86	350	407	49,9	99,1	206	202
August	18	182	346	646	.	11,88	323	478	49,9	96,6	202	206
September	18	187	346	625	.	13,42	326	527	49,9	101,3	202	204
Oktober	18	195	346	616	.	12,26	326	568	49,9	104,6	190	196
November	18	199	346	613	.	12,73	394	520	49,9	95,3	185	209
Dezember	18	202	346	572	.	11,35	544	385	50,0	98,3	184	195
1953												
Januar	18	195	346	548	.	11,47	567	388	55,1	92,5	195	187
Februar	18	197	346	515	.	8,98	597	384	55,1	91,7	194	188
März	18	202	346	514	.	7,90	605	420	55,2	92,0	194	175
April	18	201	346	494	.	8,63	605	405	55,2	88,9	194	148
Mai	18	201	346	...	.	9,18	605	429	55,2	86,9	194	159
Juni	18	197	346	464	.	10,10	615	459	55,3	86,2	203	171
Juli	18	201	346	503	.	7,22	662	417	55,4	91,1	204	172
August	18	200	...	...	.	9,83	683	410	55,3	92,0	206	184
September	18	205	...	...	.	12,53	723	395	55,3	97,7	219	193
Oktober	18	214	...	...	.	6,82	733	405	55,4	96,4	...	192
November	18	217	...	...	.	8,30	733	421	55,3	92,3	...	...

\* Die Angaben über die Goldbestände beziehen sich, wenn nicht anders vermerkt, auf die Brutto-Bestände der Schatzämter, Zentralbanken, Stabilisierungsfonds und anderer staatlicher Stellen. Die Goldeinlagen bei dem internationalen Währungsfonds sowie bei der Internationalen Bank für Wiederaufbau sind in den Goldbeständen des betreffenden Landes nicht eingeschlossen. Die Umrechnung der Goldbestände in US-Dollar erfolgt zum Satz von 35 US-Dollar je troy-ounce (1 troy-ounce = 31,103 496 Gramm).-

\*\* Die Angaben über die Devisenbestände beziehen sich, wenn nicht anders vermerkt, auf die kurzfristigen ausländischen Brutto-Guthaben der Zentralbanken. Diese Guthaben setzen sich in der Regel zusammen aus ausländischen Zahlungsmitteln, Bankguthaben im Ausland, Guthaben aus Zahlungs- und Verrechnungsabkommen, Auslandswechseln und kurzfristigen Schuldverschreibungen (mit einer ursprünglichen Fälligkeit von 1 Jahr und weniger). Ziehungsrechte bei der IMF (Internationaler Währungsfonds), noch nicht in Anspruch genommene Tranchen von Auslandsanleihen sowie ähnliche Ansprüche auf Auslandskredite sind bei den Devisenbeständen des betreffenden Landes nicht enthalten.-

1) 1937 und 1938 Goldbestände der Deutschen Reichsbank und der Golddiskontbank.- 2) 1937 und 1938 ehemaliges Reichsgebiet. Ausländische Zahlungsmittel, Deckungsdevisen, sonstige Guthaben bei ausländischen Banken sowie Auslandswechsel bei der Deutschen Reichsbank. Ab 1948 Bundesrepublik. Gold- und Devisenbestände bei der Bank deutscher Länder (unter Kontrolle der Hohen Kommission), und zwar bis Mai 1950 ausländische Zahlungsmittel und Guthaben in ausländischer Währung; ab Juni 1950 sind auch ausländische Wechsel und Schecks in den Beständen enthalten.- 3) Einschl. einiger langfristiger Guthaben.- 4) Bestände der Bank von Finnland; die Bestände des Schatzamtes betrugen 1937 = 2,4; 1938 = 2,4 Mill. US-Dollar.- 5) 1937 und 1938 Bestände der Bank von Frankreich, des Stabilisierungsfonds und der "Caisse Centrale"; 1948 nur Bestände der Bank von Frankreich; ab 1949 Bestände der Bank von Frankreich einschl. Vorauszahlungen an den Stabilisierungsfonds.-

Weitere Anmerkungen siehe nächste Seite.

**noch: Gold- und Devisenbestände der Zentralnotenbanken**  
umgerechnet in Mill. US-Dollar

Zeit	noch: Europäische Länder				Aussereuropäische Länder					
	Schweiz		Spanien		Argentinien		Australischer Bund 13)		Brasilien	
	Gold- bestände	Devisen- bestände	Gold- bestände 12)	Devisen- bestände	Gold- bestände	Devisen- bestände	Gold- bestände	Devisen- bestände	Gold- bestände	Devisen- bestände
1937	650	119			444	95 <sup>e)</sup>	5	274	32	18
1938	701	63	525 <sup>d)</sup>	.	.	.	6	208	32	26
1948	1 387	55	111	.	143	666	88	1 126	317	440
1949	1 504	61	85	.	216	...	88	962	317	402
1950	1 470	60	61	.	216	...	88	1 237	317	348
1951	1 452	53	51	.	268	...	112	904	317	197
1952	1 422	114	51	.	268	...	113	831	317	208
1952										
Juli	1 407	78	51	.	268	...	112	642	317	171
August	1 404	87	51	.	268	...	111	664	317	179
September	1 404	97	51	.	268	...	112	646	317	190
Oktober	1 405	103	51	.	268	...	113	684	317	190
November	1 407	108	51	.	268	...	112	760	317	199
Dezember	1 422	114	51	.	268	...	113	831	317	208
1953										
Januar	1 417	109	51	.	...	...	113	885	317	201
Februar	1 416	108	51	.	...	...	112	922	317	207
März	1 418	109	52	.	...	...	113	975	317	198
April	1 417	129	53	.	...	...	113	1 030	...	...
Mai	1 432	120	53	.	...	...	112	1 049	317	196
Juni	1 440	122	54	.	...	...	...	...	317	198
Juli	1 450	124	54	.	...	...	...	...	317	254
August	1 451	125	54	.	...	...	...	...	317	244
September	1 455	124	54	.	...	...	...	...	317	324
Oktober	1 460	118	...	.	...	...	...	...	...	362
November	1 408	117	...	.	...	...	...	...	...	...

Zeit	noch: Aussereuropäische Länder							
	Canada		Indien		Südafrikanische Union		Türkei	
	Gold- bestände 14)	Devisen- bestände 15)	Gold- bestände 16)	Devisen- bestände	Gold- bestände	Devisen- bestände	Gold- bestände	Devisen- bestände
1937	180 <sup>f)</sup>	20	274	316	189	39	29	20
1938	186 <sup>f)</sup>	34	274	211	220	39	29	5
1948	401	610	256 <sup>g)</sup>	3 099 <sup>g)</sup>	183	469	162	30
1949	486	636	247	1 735	128	170	154	49
1950	580	1 190	247	1 752	197	279	150	65
1951	842	984	247	1 640	190	196	151	66
1952	885	979	247	1 482	170	211	143	47
1952								
Juli	878	970	247	1 414	151	206	150	31
August	874	976	247	1 427	159	184	150	30
September	883	976	247	1 448	158	184	146	36
Oktober	875	988	247	1 456	159	188	143	37
November	876	970	247	1 459	159	193	143	45
Dezember	885	979	247	1 482	170	211	143	47
1953								
Januar	888	986	247	1 508	165	191	143	54
Februar	893	951	247	1 513	173	172	144	76
März	906	942	247	1 520	174	173	144	74
April	914	940	247	1 504	173	158	144	76
Mai	923	847	247	1 493	175	147	144	77
Juni	935	821	247	1 498	175	131	144	70
Juli	942	819	247	1 478	174	108	144	66
August	951	819	247	1 469	176	85	143	66
September	960	832	247	1 485	175	91	143	66
Oktober	968	822	247	1 473	175	85	143	70
November	...	...	247	1 490	175	91	143	72

6) Bestände an Gold, US-Dollar und can. Dollar des Währungsausgleichsfonds einschl. Goldbestände der "Bank of England": Ab 1948 sind alle Goldbestände der "Bank of England", mit Ausnahme eines Goldbestandes im Werte von 1 Mill. Dollar, auf den Währungsausgleichsfonds übertragen.- 7) Vergl. Goldbestände.- 8) Nur Sterlingbestände der Zentralbank von Irland; einschl. einiger langfristiger Schuldverschreibungen (mit Fälligkeit über 1 Jahr).- 9) Dollar-Guthaben von Regierung und Banken bei US-Banken. Die Zahlen für 1948 und 1949 enthalten auch Bestände bei Wirtschaftsunternehmen und Einzelpersonen.- 10) 1937 und 1938 einschl. Goldbestände des Schatzamtes, die ab 1948 auf die National Bank übertragen wurden.- 11) Nur Bestände der Bank von Norwegen, ohne Bestände der Regierung.- 12) Die "Banco de España" verfügt über einen kleinen Devisenbestand.- 13) Einschl. Bestände der Geschäftsbanken.- 14) Bestände des "Foreign Exchange Control Board".- 15) Bestände des "Foreign Exchange Control Board" und des Schatzamtes. Vorwiegend Bestände an US-Dollar, einschl. Sterlingbestände.- 16) Vorwiegend Sterlingbestände einschl. einiger langfristiger Schuldverschreibungen.- 17) Bestände des Schatzamtes. Ab 1938 einschl. Bestände des Stabilisierungsfonds.-  
a) Einschl. Goldbestände des Schatzamtes, die ab 1948 auf die National Bank übertragen wurden.- b) Ab 1948 einschl. Forderungen an das Ausland in belg. Francs.- c) Netto-Bestände.- d) 30. April.- e) Netto-Bestände.- f) 1937 und 1938 einschl. Goldbestände der "Bank of Canada", die dem "Foreign Exchange Control Board" übertragen wurden.- g) Ein Teil der Bestände der "Reserve Bank of India" wurde im Juli 1948 auf die "State Bank of Pakistan" übertragen.

# Geldvolumen

## Stückgeldumlauf\* und Bankeinlagen\*\*

(Stand am Ende des angegebenen Berichtszeitraumes)

Zeit	Europäische Länder													
	Bundesrepublik Deutschland		Belgien		Dänemark		Finnland		Frankreich		Griechenland		Grossbrit. 9) und Nordirland	
	StU 1)	BE 2)	StU 3)	BE 4)	StU	BE	StU 5)	BE 6)	StU 5)7)	BE	StU 5)8)	BE	StU	BE 10)
	Mill. DM		Mrd. Francs		Mill. Kronen		Mrd. Finmark		Mrd. Francs		Mrd. Drachmen		Mrd. £	
1937	.	.	23,1	23,0	402	2 050	2,2	2,6	94	76 <sup>b)</sup>	7	12	0,46	1,21
1938	.	.	23,6	19,7	425	2 121	2,3	2,8	112	80	8	12	0,46	1,19
1948	6 054	5 423	88,5	61,6	1 546	5 193	27,8	21,0	993	1 172	1 202 <sup>d)</sup>	720 <sup>d)</sup>	1,25	3,87
1949	7 058	6 719	91,0	64,9	1 549	4 896	30,1	25,1	1 301	1 403 <sup>e)</sup>	1 859	1 483	1,27	3,92
1950	7 682	8 110	92,3	62,9	1 631	4 821	35,0	25,7	1 590	1 530	1 887	1 994	1,29	3,99
1951	8 801 <sup>a)</sup>	9 788 <sup>a)</sup>	99,1	68,7	1 741	4 817	45,4	42,8	1 883	1 795	2 198	2 750	1,36	3,99
1952	10 217	10 489	102,1	71,1	1 889	5 090	47,0	31,4	2 124	2 033	2 476	2 831	1,45	3,93
1952														
Juli	9 484	9 707	101,4	69,2	1 597	4 925	45,0	31,4	1 985	1 920	2 042	2 719	1,42	3,68
August	9 766	9 903	100,8	70,2	1 574	5 025	46,0	32,6	2 005	1 966	2 182	2 704	1,41	3,70
September	9 838	9 923	100,3	70,7	1 608	5 074	44,6	33,6	2 035	1 926	2 246	2 724	1,39	3,71
Oktober	10 003	10 129	101,1	72,2	1 719	5 040	43,3	31,8	2 036	1 959	2 216	2 829	1,39	3,72
November	10 129	10 185	100,4	71,4	1 740	5 197	46,3	35,2	2 048	1 959	2 223	2 863	1,40	3,74
Dezember	10 217	10 489	102,1	71,1	1 889	5 090	47,0	31,4	2 124	2 033	2 476	2 831	1,45	3,93
1953														
Januar	10 089	9 820	101,6	70,5	1 790	4 890	42,0	30,7	2 097	2 077	2 366	2 797	1,40	3,81
Februar	10 323	9 750	102,1	69,9	1 776	5 111	45,1	26,4	2 105	2 057	2 341	2 790	1,41	3,63
März	10 310	9 841	101,4	70,4	1 810	5 084	45,0	27,8	2 128	2 062	2 414	2 797	1,44	3,66
April	10 535	10 355	102,1	69,2	1 814	5 165	44,8	28,1	2 127	2 091	2 476	2 864	1,46	3,62
Mai	10 501	10 568	101,9	70,2	1 772	5 340	47,0	29,7	2 101	2 107	2 353	2 927	1,47	3,68
Juni	10 564	10 573	102,6	71,6	1 778	5 260	44,4	33,4	2 142	2 165	2 328	3 076	1,48	3,76
Juli	10 791	10 706	105,1	70,1	1 761	5 121	43,9	35,4	2 179	2 211	2 536	3 102	1,51	3,76
August	10 859	10 842	104,8	70,1	1 729	5 296	46,4	37,8	2 214	2 258	2 769	3 242	1,50	3,77
September	11 017	10 884	104,4	72,3	1 750	5 172	44,7	38,8	2 227	2 198	2 971	3 439	1,48	3,78
Oktober	11 149	11 072	...	...	1 844	5 189	44,3	39,1	...	...	3 141	3 726	1,48	3,82
November	11 185	11 260	...	...	1 861	...	...	37,0	...	...	...	...	1,48	3,86
Zeit	noch: Europäische Länder													
	Irland		Island		Italien		Jugoslawien		Niederlande		Norwegen		Österreich	
	StU 5)9)	BE 11)	StU 5)	BE 12)	StU	BE	StU 5)	BE 13)	StU	BE	StU	BE 11)	StU 14)	BE 15)
	Mill. £		Mill. Kronen		Mrd. Lire		Mrd. Dinar		Mill. Gulden		Mill. Kronen		Mrd. Schilling	
1937	17,1	21,8	13	17	18	19	.	.	928	1 489	427	959	1,07	.
1938	18,2	22,4	14	17	19	21	.	.	1 048	1 493	455	1 036	.	.
1948	52,2	71,9	182	156	934	1 044	39,47	44,19	3 184	4 148	2 133	4 804	5,75	.
1949	56,4	78,9	190	131	1 017	1 226	45,37	45,89	3 126	4 426	2 253	4 802	5,62	7,21
1950	59,4	79,8	204	155	1 122	1 373	40,27	41,68	2 967	4 114	2 311	4 733	6,22	8,26
1951	64,3	87,0	204	204	1 237	1 642	38,70	91,90	3 039	4 241	2 530	5 433	7,82	9,48
1952	69,9	88,3	227	195	1 343	2 021	49,96	91,70	3 171	4 879	2 787	5 703	8,79	9,82
1952														
Juli	62,1	81,2	218	224	1 230	1 797	42,85	119,43	3 017	4 831	2 608	6 174	8,33	9,36
August	62,6	82,5	219	233	1 242	1 808	44,48	121,64	3 049	4 849	2 665	6 068	8,46	9,49
September	63,5	84,2	223	227	1 261	1 861	46,26	121,29	3 049	4 909	2 630	6 063	8,29	9,59
Oktober	65,6	94,4	225	222	1 245	1 890	46,80	114,15	3 080	4 817	2 657	6 104	8,36	9,55
November	67,1	85,3	217	208	1 234	1 910	48,28	117,33	3 104	4 860	2 665	6 012	8,42	9,82
Dezember	69,9	88,3	227	195	1 343	2 021	49,96	91,70	3 171	4 879	2 787	5 703	8,79	9,82
1953														
Januar	67,4	87,5	207	188	1 266	1 970	51,98	57,68	3 098	4 798	2 646	6 091	8,57	9,71
Februar	67,1	83,2	209	198	1 247	1 940	54,41	60,27	3 144	4 808	2 635	6 084	8,62	9,85
März	68,1	81,3	215	199	1 256	2 000	53,14	57,76	3 145	4 755	2 690	6 046	8,53	10,07
April	68,6	82,8	222	206	1 241	1 994	57,82	63,56	3 167	4 688	2 668	6 163	8,69	10,10
Mai	67,9	80,4	238	216	1 237	2 010	57,25	60,18	3 174	4 853	2 664	6 128	8,67	10,55
Juni	67,4	83,3	244	230	1 226	2 030	59,22	58,10	3 168	5 030	2 755	6 158	8,91	10,89
Juli	67,3	84,9	260	225	1 260	2 070	61,65	57,59	3 209	5 280	2 824	6 100	9,27	11,09
August	67,9	84,7	257	239	1 261	2 074	63,18	59,41	3 228	5 209	2 825	6 184	9,39	11,59
September	68,4	90,3	268	274	1 280	2 152	64,64	60,74	3 233	5 197	2 802	6 251	9,39	12,14
Oktober	71,0	93,0	268	245	1 272	...	...	...	3 277	5 200	...	...	9,46	12,29
November	72,7	87,6	...	...	...	...	...	...	...	...	...	...	...	...

\*Die Angaben über den Stückgeldumlauf (StU) beziehen sich, wenn nicht anders vermerkt, auf die im Umlauf befindlichen Noten und Münzen ohne die Bestände der Emissions-Institute und der Geschäftsbanken. In den meisten Fällen war es nicht möglich, die verhältnismässig kleinen Bestände bei öffentlichen Stellen auszuschliessen.

\*\*Die Angaben über die Bankeinlagen (BE) beziehen sich, wenn nicht anders vermerkt, auf die nicht gesperrten Einlagen (Scheck-Depositen bzw. Sichteinlagen) bei den Zentralbanken und den Geschäftsbanken. Eingeschlossen sind Einlagen bei Anstalten der Post, wenn über die Einlagen durch Scheck verfügt werden kann sowie Einlagen des Auslandes. Ausgeschlossen sind Einlagen anderer Banken, Einlagen der öffentlichen Hand und Termineinlagen.

1) Ohne "B"-Noten.- 2) Ohne Einlagen bei den Berliner Kreditinstituten.- 3) 1937 und 1938 einschl. luxemburgischer Noten und Bestände der Geschäftsbanken.- 4) 1937 und 1938 einschl. Einlagen der Geschäftsbanken bei der Zentralbank. Ab 1948 einschl. Einlagen der öffentlichen Hand.- 5) Einschl. Bestände der Geschäftsbanken.- 6) Einschl. Einlagen der Geschäftsbanken bei der Zentralbank.- 7) Nur Notenumlauf.- 8) Ab 1948 nur Notenumlauf.-

Weitere Anmerkungen siehe nächste Seite.

**noch: Geldvolumen  
Stückgeldumlauf und Bankeinlagen**

Zeit	noch: Europäische Länder								Aussereuropäische Länder							
	Portugal		Schweden		Schweiz		Spanien		Argentinien		Australien		Brasilien			
	StU	BE 16)	StU	BE	StU 5)	BE 6) 17)	StU 5) 7)	BE 6)	StU	BE 18)	StU 19)	BE 9) 1)	StU 7)	BE		
	Mrd. Escudos		Mrd. Kronen		Mill. Franken		Mrd. Peseten		Mill. Pesos		Mill. £ (A)		Mrd. Cruzeiros			
1937	2,21	3,77	0,96	1,69	1 758	3 868	9,2 <sup>e)</sup>	.	1 049	1 407	45	140 <sup>f)</sup>	3,49	66,11		
1938	2,25	3,68	1,04	1,91	1 978	3 789	.	.	1 038	1 313	49	141 <sup>f)</sup>	3,58	8,54		
1948	8,32	17,76	3,17	4,50	4 928	5 569	26,5	29,9	6 686	7 674	219	660	17,73	32,50		
1949	8,11	16,42	3,34	4,60	4 899	6 575	27,6	33,4	8 939	10 062	240	812	19,36	39,02		
1950	8,01	17,33	3,57	4,88	5 004	6 803	31,7	38,1	11 847	11 560	270	1 034	25,14	53,12		
1951	8,85	19,74	4,14	5,93	5 278	6 815	36,2	44,6	15 371	13 650	318	1 174	28,46	62,23		
1952	9,01	20,19	4,62	5,81	5 473	6 841	38,5	52,4	18 217	13 900	337	1 077	31,53	72,62		
1952																
Juli	8,60	19,74	4,11	5,12	4 985	7 015	35,7	.	14 905	13 947	301	995	28,55	65,94		
August	8,65	19,79	4,19	5,42	5 028	6 988	35,8	.	15 153	13 504	304	979	29,62	67,66		
September	8,66	19,63	4,22	5,24	5 098	6 964	36,6	47,7	15 227	13 866	309	972	29,82	69,10		
Oktober	8,82	19,88	4,38	5,54	5 148	6 964	37,5	.	15 528	13 942	312	1 000	30,06	70,07		
November	8,79	20,00	4,38	5,37	5 192	6 910	36,8	.	15 771	14 317	314	1 041	30,52	70,78		
Dezember	9,01	20,19	4,62	5,81	5 473	6 841	38,5	52,4	18 217	13 900	337	1 077	31,53	72,62		
1953																
Januar	8,80	20,16	4,42	5,47	5 134	7 184	37,1	.	17 449	...	315	1 100	31,28	73,57		
Februar	8,62	20,26	4,44	5,61	5 137	7 110	37,0	.	17 689	...	317	1 158	31,52	73,39		
März	8,51	20,40	4,37	5,43	5 157	7 121	37,3	50,9	17 794	...	321	1 219	31,98	74,70		
April	8,42	20,35	4,46	5,76	5 147	7 280	36,7	.	18 101	...	325	1 225	32,75	75,41		
Mai	8,37	20,36	4,30	5,60	5 142	7 353	36,4	.	18 258	...	325	1 191	33,88	76,46		
Juni	8,64	20,63	4,38	5,69	5 164	7 355	36,2	51,1	18 425	...	327	1 173	34,17	79,35		
Juli	8,74	20,52	4,14	5,52	5 188	7 362	37,0	.	18 613	...	328	1 143	34,84	77,37		
August	8,91	20,79	4,40	5,59	5 212	7 398	37,1	.	18 667	...	330	1 122	35,72	77,78		
September	...	21,23	4,43	5,51	5 288	7 379	37,5	...	18 874	...	331	1 135	35,76	78,88		
Oktober	...	...	4,59	5,75	5 294	7 338	...	.	...	...	332	1 155	37,05	80,26		
November	...	...	...	...	5 344	...	...	.	...	...	...	...	...	...		

Zeit	noch: Aussereuropäische Länder											
	Canada		Indien		Japan *)		Südafrikanische Union		Türkei		USA	
	StU	BE 20)	StU	BE	StU	BE 11)	StU	BE	StU 5)	BE 6)	StU	BE 21)
	Mill. Dollar		Mrd. Rupien		Mrd. Yen		Mill. £ (SA)		Mill. £ (T)		Mrd. \$	
1937	238	807	3,4	1,3	2,5	3,7	19,1	70,6	189	191	5,6	24,0
1938	238	850	3,0	1,3	2,9	4,7	19,7	77,7	213	217	5,8	26,0
1948	1 184	3 150	12,9	7,4	338,1	280,3	66,2	343,3	1 000	823	26,1	85,5
1949	1 184	3 238	12,1	6,7	336,0	342,3	64,8	301,1	958	835	25,4	85,8
1950	1 214	3 637	12,7	6,7	408,7	380,3	71,7	339,6	1 000	1 122	25,4	92,3
1951	1 275	3 568	12,4	6,4	492,0	556,0	79,1	336,7	1 179	1 437	26,3	98,2
1952	1 377	3 796	11,9	5,9	554,0	710,4	85,3	327,3	1 280	1 697	27,5	101,5
1952												
Juli	1 307	3 565	12,0	6,3	426,6	597,2	83,7	314,7	1 179	1 450	26,2	95,7
August	1 353	3 534	11,8	6,2	437,8	612,2	85,4	308,2	1 309	1 412	26,3	95,8
September	1 323	3 692	11,9	6,0	426,4	606,3	83,8	310,6	1 281	1 375	26,6	96,4
Oktober	1 379	3 764	11,7	6,2	442,8	629,7	86,8	316,0	1 302	1 436	26,7	98,6
November	1 383	3 746	11,6	6,2	455,4	656,1	86,8	318,3	1 310	1 533	27,4	99,4
Dezember	1 377	3 796	11,9	5,9	554,0	710,4	85,3	327,3	1 280	1 697	27,5	101,5
1953												
Januar	1 353	3 658	12,0	6,0	487,2	692,4	84,8	319,6	1 279	1 660	26,8	100,5
Februar	1 369	3 632	12,2	6,0	490,1	680,4	86,2	316,4	1 315	1 764	26,9	98,3
März	1 349	3 692	12,3	6,2	476,6	698,0	85,8	317,0	1 282	1 776	26,9	97,4
April	1 361	3 867	12,5	6,1	485,3	725,9	86,7	318,0	1 272	...	27,0	98,0
Mai	1 398	3 738	12,6	6,0	474,2	753,7	89,7	315,8	1 282	...	27,0	97,5
Juni	1 373	3 836	12,3	6,0	483,9	722,6	88,7	324,8	1 282	...	27,1	97,2
Juli	1 425	3 730	11,9	6,3	482,9	730,7	92,1	319,0	1 325	...	27,2	97,4
August	1 394	3 763	11,8	6,1	494,1	730,4	90,0	322,2	1 413	...	27,3	97,5
September	1 383	3 853	11,7	6,0	488,4	738,6	90,6	327,6	1 460	...	27,4	97,7
Oktober	...	...	11,7	6,2	507,4	748,6	93,2	322,6	1 518	...	27,4	100,3
November	...	...	11,9	6,3	...	...	...	...	1 483	...	27,9	...

9) Jahreszahlen: Dezember-Durchschnitte; Monatszahlen: Monatsdurchschnitte wöchentlicher Ergebnisse.- 10) Sichteinlagen der Londoner "Clearing Banks".- 11) Nur Einlagen bei den Geschäftsbanken.- 12) Einschl. Einlagen der öffentlichen Hand.- 13) Nur Sichteinlagen bei der Nationalbank.- 14) Ab 1949 nur Notenumlauf.- 15) Einschl. Sichteinlagen bei der Nationalbank.- 16) Einschl. Einlagen der öffentlichen Hand bei Geschäftsbanken.- 17) Einschl. Einlagen anderer Banken.- 18) 1937 und 1938 einschl. Einlagen der öffentlichen Hand bei den Geschäftsbanken.- 19) Minsumlauf: Geschätzt auf Grund der Angaben des Monats Juni.- 20) Ab April 1949 einschl. "Chartered Banks" mit Funktion einer Zentralbank in Neufundland.- 21) Sichteinlagen bei den Geschäftsbanken.-  
a) Ab Oktober 1951 Erweiterung des Kreises der berichtenden Institute.- b) Geschätzt.- c) Ab Juni 1949 einschl. Einlagen bei den Banken im Saargebiet.- d) Ab 1948 nur Stückgeld in neuer Währung.- e) April.- f) Einschl. Einlagen der öffentlichen Hand.  
\*) Revidierte Reihe.

# Internationale Devisenkurse

Land	Währungs- einheit	Kursarten	Paritäten je Währungseinheit		Inländische Verkaufskurse 2)		Mittelkurse in New York 3)	
					1953			
			September	Oktober	Oktober	November		
			g Feingold 1)	US - Cents				
<b>Europäische Länder</b>								
Bundesrepublik Deutschland 4)	Deutsche Mark		0,211588	23,8095	23,81	23,81	-	-
Belgien 4)	Franc		0,0177734	2,000	2,000	2,000	2,01	2,01
Bulgarien 5)	Leu		0,130687 <sup>a)</sup>	14,706	-	-	.	.
Dänemark 4)	Krone		0,128660	14,4778	14,48	14,48	14,48	14,48
Finnland 4)	Markka		0,00386379	0,43478	0,4348	0,4348	0,435	0,435
Frankreich	Franc	amtlich	- <sup>b)</sup>	0,28571	0,2857	0,2857	0,2857	0,2859
"	"	frei 6)	- <sup>b)</sup>					
Griechenland	Drachme		- <sup>b)</sup>	0,00333	0,0033	0,0033	0,0033	0,0033
Grossbritannien 4)	Pfund Sterling		2,48828	280,000	280,000	280,000	280,598	281,101
Irland	Irland. Pfund		-	280,000	280,000	280,000	.	.
Italien	Lira	frei 6)	- <sup>b)</sup>	0,1600	0,1600	0,1600	0,1601	0,1601
"	"	curb 7)	-	-	0,1595	0,1591	.	.
Jugoslawien 4)	Dinar		0,00296224	0,3333	0,3333	0,3333	.	.
Niederlande 4)	Gulden		0,233861	26,3158	26,32	26,32	26,413	26,421
Norwegen 4)	Krone		0,124414	14,0000	14,00	14,00	14,00	14,00
Österreich	Schilling	amtl. Grundkurs	- <sup>b)</sup>	4,68165			.	.
"	"	Prämienkurs	-	3,84615	3,846	3,846	.	.
Polen	Zloty	amtlich	0,2221689 <sup>e)</sup>	25,0000	-	-	-	-
Portugal	Escudo		-	3,478	3,478	3,478	3,489	3,494
Rumänien 5)	Leu		0,079346 <sup>d)</sup>	8,9286	-	-	-	-
Schweden 4)	Krone		0,171783	19,3304	19,33	19,33	19,35	19,35
Schweiz	Franken	amtlich	-	22,86854	23,34	23,32	23,313	23,259
"	"	frei 6)	-					
Spanien	Peseta	amtlich 8)	-		8,913 bis	8,913 bis	.	.
"	"	Vorzugskurs	-	2,180	4,000	4,000	.	.
"	"	frei 6)	-	-	2,567 <sup>e)</sup>	2,567 <sup>e)</sup>	.	.
"	"	curb 7)	-	-	2,309 <sup>e)</sup>	2,326 <sup>e)</sup>	.	.
Tschechoslowakei 5)	Krone		0,123426 <sup>f)</sup>	13,8888	...	...	13,88	13,88
Ungarn	Forint		0,0757	8,519	-	-	8,61	8,61
<b>Aussereuropäische Länder</b>								
Ägypten 4)	Ägypt. Pfund		2,55187	287,157	287,2	287,2	288,50	288,40
Argentinien	Peso	Vorzugskurs	-	-	20,00	20,00	.	.
"	"	Grundkurs	-	-	13,33	13,33	.	.
"	"	frei 6)	-	-	7,17	7,17	7,20	7,20
"	"	curb 7)	-	-	4,55 <sup>e)</sup>	4,52 <sup>e)</sup>	.	.
Austral. Bund 4)	Austral. Pfund		1,99062	224,0000	224,00	224,00	224,458	224,934
Brasilien 4)	Cruseiro	amtl. m. Steuer 9)	0,0480363	5,40541	5,313	5,313	.	.
"	"	frei 6)	-	-	2,564 <sup>e)</sup>	2,128 <sup>e)</sup>	2,32	2,02
"	"	curb 7)	-	-	...	...	.	.
Canada	Can. Dollar		- <sup>b)</sup>	-	101,6	101,8	101,766	102,291
Chile	Peso	Grundkurs spec.	-	-	5,163	...	.	.
"	"	amtlich	0,0286668	3,22581	...	...	.	.
"	"	Handelskurs	-	-	...	...	.	.
"	"	frei Makler 6)	-	-	...	0,502 <sup>h)</sup>	.	.
"	"	frei Banken 6)	-	-	0,909 <sup>h)</sup>	0,909 <sup>h)</sup>	0,90	0,90
Hongkong 4)	Hongkong-Dollar	amtlich	0,155517	17,5000	17,24	17,28	17,55	17,55
"	"	frei 6)	-	-	16,70	16,78	.	.
Indien 4)	Rupie		0,186621	21,0000	21,00	21,00	21,05	21,08
Malayische Föderation 4)	Straits-Settle- ments-Dollar		0,290299	32,6667	-	-	32,71	32,725
Mexiko 4)	Peso		0,102737	11,5607	11,56	11,56	11,62	11,62
Neuseeland	Neuseeländ. Pfund		-	279,500	280,000	280,000	279,923	280,448
Philippinische Republik 4)	Peso	amtlich	0,444335	50,0000	50,00	50,00	49,85	49,85
"	"	curb 7)	-	-	35,71 <sup>e)</sup>	35,08 <sup>e)</sup>	.	.
Südafrikan. Union 4)	Südafrikan. Pfund		2,48828	280,0000	280,000	280,000	281,071	281,535
Türkei	Türk. Pfund		0,317382	35,7143	35,71	35,71	35,71	35,71

1) Auf der Grundlage 1 US-Dollar = 0,888671 g Feingold errechnet.- 2) Monatsdurchschnitte; Quelle: "Monthly Bulletin of Statistics" des Statistischen Amtes der Vereinten Nationen. Wenn nicht anders vermerkt, beruhen die Angaben auf offiziellen Verkaufskursen des Inlandmarktes. Unter Verkaufskurs wird in der Regel der Abgabekurs der Notenbank verstanden.- 3) Monatsdurchschnitte; auf Grund der von der Rhein-Main-Bank veröffentlichten Notierungen.- 4) Die Paritäten sind mit dem Internationalen Währungsfonds vereinbart.- 5) Die Währung ist an den Rubel der Sowjetunion gebunden.- 6) Börsen- oder Marktkurs.- 7) Nachbörlicher Freiverkehrskurs.- 8) Gestaffelte Devisenkurse.- 9) Bestimmte Devisengeschäfte unterliegen ab 1948 der Besteuerung.- a) Währungsparität zum Sowjetrubel: 1,70 Lewa = 1 Rubel.- b) Mitglied des Internationalen Währungsfonds, aber keine festgesetzte Goldparität.- c) Währungsparität zum Sowjetrubel: 1 Zloty = 1 Rubel.- d) Währungsparität zum Sowjetrubel: 2,80 Lei = 1 Rubel.- e) Stand am Monatsende.- f) Währungsparität zum Sowjetrubel: 1,80 Kronen = 1 Rubel.- g) Kurs für die alte, bis zum Inkrafttreten der Währungsreform am 1. Juni des Jahres geltende Krone.- h) Seit dem 8. Juli 1953.



# Index der Großhandelspreise\*

1950 = 100

Zeit	Europäische Länder												
	Bundesrepublik Deutschland		Belgien	Dänemark <sub>3)</sub>	Finnland <sub>3)</sub>	Frankreich	Griechenland <sub>4)</sub>	Grossbrit. u. Nord-5) Irland	Irland	Italien	Niederlande <sub>3)</sub>	Norwegen <sub>3)</sub>	Portugal <sub>6)</sub>
	1)	2)											
Orig. Basis	1950	1949/50	1936-1938	1935	1935	1949	1938	1938	X-1938	1938	1948	1938	1948
Ø 1937	.	.	26 <sup>b)</sup>	41	9	.	.	42	.	2	33	49	43
Ø 1938	55	55	.	38	9	5	0,3	39	41 <sup>c)</sup>	2	31	48	42
Ø 1948	106 <sup>a)</sup>	100	100	87	86	82	...	84	95	111	85	87	94
Ø 1949	103	100	95	89	87	92	...	88	95	105	89	88	98
Ø 1950	100	100	100	100	100	100	100	100	100	100	100	100	100
Ø 1951	119	112	121	127	143	128	121	122	116	114	122	123	107
Ø 1952	121	118	114	124	142	134	121	125	123	107	120	132	108
1952													
Juli	121	116	112	123	138	133	117	125	122	106	116	133	108
August	121	119	112	122	138	133	118	124	123	107	117	133	110
September	122	119	112	120	137	132	118	123	122	107	118	136	111
Oktober	121	118	111	121	137	130	119	124	123	107	118	137	112
November	121	116	111	121	139	129	120	124	124	108	118	136	111
Dezember	121	116	111	120	140	130	120	125	125	108	119	134	111
1953													
Januar	120	114	109	119	140	130	121	125	123	107	117	133	113
Februar	120	113	108	119	140	129	120	123	123	107	116	132	112
März	120	111	108	118	139	129	119	125	124	107	116	132	112
April	119	109	106	118	138	128	124	127	124	107	115	132	111
Mai	119	112	106	117	137	129	135	126	124	107	115	132	109
Juni	118	115	107	117	136	128	146	126	123	107	115	132	108
Juli	118	116	106	116	135	127	150	126	122	107	114	132	108
August	117	112	106	114	134	127	154	125	122	108	114	132	108
September	117	111	106	115	135	126	155	124	122	107	114	132	108
Oktober	116	112	106	114	135	126	155	124	122	107	114	133	108
November	116	113	...	114	...	127	154	124	...	...	...	132	...

Zeit	noch: Europäische Länder				Ausereuropäische Länder								
	Schweden <sub>3)</sub>	Schweiz <sub>3)</sub>	Spanien	Ägypten	Austral. Bund <sub>3)</sub>	Brasilien <sub>7)</sub>	Canada	Chile <sub>3)</sub>	Indien	Japan	Südafrik. Union <sub>3)</sub>	Türkei <sub>3)8)</sub>	USA <sub>9)</sub>
Orig. Basis	1935	VIII-1939	1913	VI-VIII 1939	VI 1936-39	1946	1935-39	1947	IX 1938-VIII 1939	I - 1948	1910	1938	1947-49
Ø 1937	50	51	20	31	45	23	51	22	27	1	49	22	54
Ø 1938	49	49	22	30	45	21	48	21	24	1	51	22	50
Ø 1948	94	107	79	96	76	79	92	75	92	52	88	103	101
Ø 1949	95	101	85	90	85	87	94	85	95	85	93	111	96
Ø 1950	100	100	100	100	100	100	100	100	100	100	100	100	100
Ø 1951	132	112	128	112	123	121	114	131	110	139	114	107	111
Ø 1952	140	109	130	109	139	135	107	162	96	142	131	108	108
1952													
Juli	141	108	127	108	145	137	107	168	96	142	132	106	108
August	141	109	129	108	145	140	106	171	97	141	133	104	109
September	139	108	131	106	143	137	105	175	97	141	133	106	108
Oktober	138	108	133	102	140	137	104	174	97	141	134	107	108
November	134	107	133	100	139	140	105	173	95	139	135	108	107
Dezember	134	107	133	100	142	140	105	173	93	139	134	109	106
1953													
Januar	133	106	134	101	141	143	105	175	94	141	133	110	107
Februar	133	105	136	102	140	145	105	175	95	142	131	111	106
März	133	105	138	102	140	150	105	175	96	142	130	110	107
April	132	105	138	101	143	148	104	179	96	142	130	111	106
Mai	132	106	138	105	142	144	104	182	99	142	131	111	106
Juni	132	105	140	105	143	145	105	188	101	142	132	109	106
Juli	131	105	140	104	144	150	105	199	102	143	132	106	108
August	130	105	140	105	149	146	105	...	103	144	134	106	107
September	130	105	141	...	148	150	105	...	101	145	134	108	108
Oktober	130	105	142	...	146	156	105	...	98	146	135	109	108
November	130	105	...	...	...	...	...	...	97	...	133	...	107

\* Gewichtung: der Großhandelspreis-Index und seine komponenten Gruppenindizes beziehen sich auf eine repräsentative Anzahl von Waren nach Preisen auf Primär-Märkten. Wenn nicht anders vermerkt, ist den Indexreihen der Brutto-Verkaufswert als Gewicht zu Grunde gelegt (im allgemeinen auf einen Industriecensus bezogen).--

1) Erzeugerpreise industrieller Produkte.-- 2) Erzeugerpreise landwirtschaftlicher Produkte. Jahreszahlen: Wirtschaftsjahre, 12 Monate umfassend, die am 1. Juli des genannten Jahres beginnen. (Juli bis Juni). Gewogen mit dem Absatzwert der aus dem Bereich Landwirtschaft in die übrigen Wirtschaftsbereiche abgesetzten Güter.-- 3) Gewogen mit dem Bruttowert der im Inland verbrauchten Güter (einschl. Einfuhr, jedoch ohne Ausfuhr).-- 4) Preise in Athen und Piräus; berechnet vom Department für Wirtschaftsforschung der Bank von Griechenland. Die Gewichtung beruht auf dem Wert der Inlandserzeugung abzüglich Verbrauch an Stelle der industriellen Produktion plus Einfuhr.-- 5) Alter Index: der Index besteht aus 200 Preisreihen. Das Wägungssystem ist auf den Durchschnitt des Jahres 1930 bezogen. (s. Tabelle "Index der Grundstoffpreise").-- 6) Preise in Lissabon.-- 7) Quelle: "Fundação Getúlio Vargas".-- 8) Preise in Istanbul.-- 9) Der neue Index umfasst 15 Hauptgruppen und 88 Untergruppen mit insgesamt 1 845 Preisreihen gegenüber dem alten Index auf der Basis 1926 = 100 mit 110 Hauptgruppen und 50 Untergruppen mit annähernd 885 Preisreihen.--

a) Juli bis Dezember.-- b) 1936 bis 1938.-- c) Oktober.

# Index der Grundstoffpreise\*

1950 = 100

Zeit	Europäische Länder							
	Bundes- republik Deutschland <sup>1)</sup>	Belgien 2)3)	Dänemark 1)4)	Finnland 1)4)	Frankreich <sup>3)</sup>	Großbrit. und 3)5) Nordirland	Irland	Italien <sup>1)</sup>
Orig.Basis	1938	1936 - 1938	1935	1935	1949	30.-VI-1949	X - 1938	1938
Ø 1937	.	.	38	10	.	.	37 <sup>c)</sup>	2
Ø 1938	48	.	33	9	4	.		2
Ø 1948	85 <sup>a)</sup>	96	89	88	65	72 <sup>b)</sup>	95	98
Ø 1949	92	92	88	86	80		95	100
Ø 1950	100	100	100	100	100	100	100	100
Ø 1951	121	139	135	149	150	139	112	110
Ø 1952	126	123	131	148	140	117	116	108
1952								
Juli	127	118	129	142	136	115	114	106
August	128	120	127	142	134	113	115	109
September	128	120	124	141	134	112	115	109
Oktober	126	117	123	142	133	111	116	109
November	125	115	123	144	133	110	120	109
Dezember	124	115	123	145	132	111	124	110
1953								
Januar	123	114	121	145	131	110	122	110
Februar	124	111	120	145	131	109	121	109
März	123	111	119	143	134	109	124	110
April	121	110	119	143	134	108	123	109
Mai	122	109	117	141	134	106	122	109
Juni	122	108	116	141	133	105	122	107
Juli	122	107	116	139	133	104	120	106
August	120	107	112	137	133	103	120	107
September	120	107	113	135	133	103	121	105
Oktober	120	...	112	138	132	103	122	104
November	120	...	111	138	133	103	...	...
Zeit	noch: Europäische Länder					Aussereuropäische Länder		
	Niederlande <sup>3)</sup>	Norwegen 3)4)	Österreich 1)6)	Schweden 1)4)	Schweiz <sup>3)</sup>	Canada <sup>3)4)</sup>	Indien	USA <sup>1)</sup> *)
Orig.Basis	1948	1938	1937	1935	VIII-1939	1935-1939	IX 1938-VIII 1939	1926
Ø 1937	29	42	.	48	50	53	.	50
Ø 1938	23	40	12 <sup>d)</sup>	45	46	47	.	42
Ø 1948	78	92	59	94	111	92	85	103
Ø 1949	84	94	75	94	103	93	92	95
Ø 1950	100	100	100	100	100	100	100	100
Ø 1951	134	135	134	133	126	112	121	112
Ø 1952	130	144	149	145	116	103	90	...
1952								
Juli	127	146	150	147	115	103	86	...
August	128	145	148	146	115	102	89	...
September	127	144	149	145	114	100	91	...
Oktober	128	145	148	143	112	99	90	...
November	127	143	144	137	112	99	85	...
Dezember	127	143	143	138	111	99	84	...
1953								
Januar	125	141	143	137	110	98	85	...
Februar	124	141	143	136	110	98	87	...
März	124	139	139	136	108	99	90	...
April	123	140	136	135	107	97	89	...
Mai	123	139	138	135	108	97	95	...
Juni	121	138	143	135	107	97	96	...
Juli	121	139	141	135	107	97	96	...
August	121	138	144	133	107	99	97	...
September	121	137	140	133	106	97	94	...
Oktober	120	137	141	133	107	96	89	...
November	...	136	141	134	106	...	88	...

\* Siehe "Index der Grosshandelspreise", Fussnote.

1) Nahrungsmittel und Industriestoffe.- 2) Index des "Institut de Recherches Economiques et Sociales", Louvain.- 3) Nur Industriestoffe.- 4) Einschl. Halbfabrikaten.- 5) Ohne Brennstoffe. Das Wägungssystem beruht auf dem Industriecensus 1948. Da jedoch für einige wichtige Handelsgüter nicht genügend rückliegende Preisangaben vorlagen, beginnt der Index erst ab Mitte 1949 (s. Tabelle "Index der Grosshandelspreise").- 6) Gewogen mit dem Bruttowert des inländischen Verbrauchs folgender Verbrauchsgüter: Nahrungsmittel, landwirtschaftliche Erzeugnisse und industrielle Rohstoffe.- a) Juli bis Dezember.- b) 30. Juni.- c) Oktober.- d) März; zu Reichsmarkpreisen berechnet.

\*) Alte Basis; der Index der Grundstoffpreise auf der neuen Basis 1947 bis 1949 = 100 ist noch nicht berechnet worden. Er wird veröffentlicht, sobald die neue Reihe in den Originalquellen erscheint. (Siehe "Index der Grosshandelspreise").

# Preisindex der Lebenshaltung\*

1950 = 100

Zeit	Europäische Länder															
	Bundesrepublik Deutschland <sup>1)</sup>		Belgien		Dänemark		Finnland <sup>2)</sup>		Frankreich <sup>3)</sup>		Griechenland <sup>4)</sup>		Grossbritannien und Nordirland <sup>5)</sup>		Irland <sup>6)</sup>	
	Ins-gesamt	Ernäh-rung	Ins-gesamt	Ernäh-rung	Ins-gesamt	Ernäh-rung	Ins-gesamt	Ernäh-rung	Ins-gesamt	Ernäh-rung	Ins-gesamt	Ernäh-rung	Ins-gesamt	Ernäh-rung	Ins-gesamt	Ernäh-rung
Indexgruppen	E.G.W.H.B.M.V.	E.G.W.H.B.M.V.	E.H.B.V.	E.H.B.V.	E.W.H.B.St.V.	E.W.H.B.St.V.	E.W.H.B.V.	E.W.H.B.V.	E.H.B.M.D.V.	E.H.B.M.D.V.	E.W.H.B.V.	E.W.H.B.V.	E.G.W.H.B.M.D.V.	E.G.W.H.B.M.D.V.	E.W.H.B.	E.W.H.B.
Orig.Basis	1950	1950	1936 - 1938	1936 - 1938	1935	1935	X - 1951	X - 1951	1949	1949	1938	1938	15. - I - 1952	15. - I - 1952	VIII - 1947	VIII - 1947
Ø 1937	.	.	27	28	55	49	.	9	.	5	0,3	0,3	.	.	53	53
Ø 1938	64	62	28	29	56	51	.	9	.	5	0,3	0,3	.	.	54	54
Ø 1948	100	92	104	108	93	85	81	85	83	81	82	82	95	88	98	100
Ø 1949	107	107	101	103	94	86	88	87	90	90	93	95	97	93	99	100
Ø 1950	100	100	100	100	100	100	100	100	100	100	100	100	100	100	100	100
Ø 1951	108	109	110	107	111	111	120	107	117	116	113	106	110	111	108	107
Ø 1952	110	114	110	111	115	117	125	114	131	127	118	111	119 <sup>a)</sup>	102 <sup>b)</sup>	105 <sup>b)</sup>	118
1952																
Juli	109	112	109	110	116	118	125	114	129	123	117	111	121	104	108	.
August	109	113	110	110	.	.	125	115	131	126	116	109	120	103	107	122
September	109	114	110	111	.	.	125	115	132	128	119	109	119	103	106	.
Oktober	109	114	110	111	115	118	126	117	131	127	117	108	121	104	108	.
November	110	114	110	112	.	.	126	117	130	128	118	110	121	104	108	122
Dezember	110	115	111	112	.	.	126	114	131	127	117	108	121	105	109	.
1953																
Januar	110	114	110	112	116	118	126	114	132	128	118	110	121	104	109	.
Februar	109	112	110	111	.	.	128	117	132	128	117	109	122	105	110	122
März	109	113	109	110	.	.	128	117	131	127	119	111	123	105	111	.
April	109	112	109	110	115	116	128	117	131	126	120	111	124	106	112	.
Mai	108	112	109	110	.	.	128	117	132	127	123	115	123	106	113	125
Juni	108	112	110	111	.	.	128	115	131	127	129	123	124	107	114	.
Juli	108	113	110	111	115	118	128	117	129	124	131	125	124	107	114	.
August	108	112	110	112	.	.	128	117	129	123	135	128	123	106	112	124
September	107	111	111	113	.	.	128	117	127	120	138	127	123	106	111	.
Oktober	107	112	111	113	115	117	129	118	127	119	138	126	123	106	111	.
November	107	112	111	114	.	.	128	...	127	120	...	...	123	106	111	...

noch: Europäische Länder

Zeit	Italien		Jugoslawien		Luxemburg		Niederlande		Norwegen		Österreich <sup>9)</sup>		Polen <sup>10)</sup>	
	Ins-gesamt	Ernäh-rung	Ins-gesamt	Ernäh-rung	Ins-gesamt	Ernäh-rung	Ins-gesamt	Ernäh-rung	Ins-gesamt	Ernäh-rung	Ins-gesamt	Ernäh-rung	Ins-gesamt	Ernäh-rung
Indexgruppen	E.W.H.B.V.	E.W.H.B.V.	E.G.W.H.B.H.D.V.M.	E.G.W.H.B.H.D.V.M.	E.H.B.V.	E.H.B.V.	E.W.H.B.M.St.V.	E.W.H.B.M.St.V.	E.G.W.H.B.V.	E.G.W.H.B.V.	E.G.H.B.M.D.V.	E.G.H.B.M.D.V.	E.W.G.B.H.M.D.V.	E.W.G.B.H.M.D.V.
Orig.Basis	1938	1938	1951	1951	I - 1948	I - 1948	1949	1949	1949	1949	III - 1938	III - 1938	1947	1947
Ø 1937	.	.	.	.	30	29	42	36	58	59	.	.	.	.
Ø 1938	2	2	.	.	31	30	42	37	60	61	14 <sup>c)</sup>	14 <sup>c)</sup>	.	.
Ø 1948	100	100	.	.	91	84	86	83	95	93	71 <sup>d)</sup>	68 <sup>d)</sup>	88	86
Ø 1949	101	103	.	.	96	93	92	90	95	92	71 <sup>d)</sup>	68 <sup>d)</sup>	92	92
Ø 1950	100	100	.	.	100	100	100	100	100	100	100	100	100	100
Ø 1951	110	107	100	100	108	103	110	109	116	118	127	122	100 <sup>e)</sup>	100 <sup>e)</sup>
Ø 1952	114	111	77	63	80	64	110	107	127	134	145	143	...	...
1952														
Juli	115	112	78	68	82	68	110	107	129	138	145	144	...	...
August	115	112	75	60	79	61	111	108	129	137	145	144	...	...
September	116	113	74	58	77	59	111	108	130	140	146	145	...	...
Oktober	116	113	76	61	79	62	111	108	130	140	146	146	...	...
November	116	113	77	62	81	63	110	108	130	139	145	146	...	...
Dezember	116	113	79	64	82	65	110	108	129	135	145	145	...	...
1953														
Januar	116	113	80	67	83	68	110	108	128	134	145	144	...	...
Februar	116	113	82	68	84	68	110	107	128	134	145	144	...	...
März	116	113	83	71	85	71	110	107	129	135	144	142	...	...
April	117	114	88	77	89	77	109	106	129	134	143	139	...	...
Mai	118	115	97	91	96	90	109	106	131	135	142	137	...	...
Juni	118	116	94	88	94	87	109	107	131	136	143	138	...	...
Juli	116	113	83	69	85	70	110	108	131	136	142	137	...	...
August	116	113	75	57	77	59	110	108	130	137	143	139	...	...
September	116	113	73	56	76	58	110	109	130	137	144	141	...	...
Oktober	117	114	73	56	75	58	110	108	131	138	144	142	...	...
November	...	...	70	55	72	58	110	108	130	138	144	142	...	...

\* Die Indexziffer der Lebenshaltung gibt die zeitlichen Veränderungen der Preise von Waren und Dienstleistungen im allgemeinen für Arbeitnehmerfamilien in städtischen Bezirken wieder. Sie berücksichtigt jedoch nicht die unterschiedliche Lebenshaltung in den einzelnen Gebieten.

E = Ernährung, G = Genussmittel und Getränke (soweit nicht unter Gruppe E enthalten), W = Wohnung bzw. Miete, H = Heizung und Beleuchtung, B = Bekleidung (einschl. Schuhwerk), M = Mobiliar und Hausrat, D = Dienstleistungen, St = direkte Steuern, V = Verschiedenes (u.a. einschl. Reinigung und Körperpflege, Bildung und Unterhaltung, Verkehr bzw. Reisen soweit nicht unter Gruppe D enthalten).

1) 4-Personen-Arbeitnehmer-Haushaltung. Mittlere Verbrauchergruppe mit einer monatlichen Aufwandssumme von 292,69 DM für die Lebenshaltung insgesamt. Auf die Bedarfsgruppe "Ernährung" entfallen davon 135,03 DM (vT-Anteil = 46,1%). (Vergl. "Wirtschaft und Statistik" 4. Jg., N.F., Heft 11, November 1952, S. 439 ff.) - 2) Bis Oktober 1951 umbasiert von Originalbasis August 1938 bis Juli 1939. - 3) Lebenshaltung in Paris. - 4) Lebenshaltung in Athen. - 5) Bis 1951 umbasiert von Originalbasis 17. Juni 1947 = 100. Ab 1952 Originalbasis 15. Januar 1952 = 100. Indexziffer der Einzelhandelspreise. - 6) Ab 1948 ohne Warengruppe "Verschiedenes". Neue Reihe mit dem alten Index verkettet. - 7) Index der Lebenshaltung einer 4-köpfigen Arbeiterfamilie. - 8) Index der Lebenshaltung einer 4-köpfigen Angestelltenfamilie. - 9) Lebenshaltung in Wien. - 10) Lebenshaltung in Warschau. - 11) Lebenshaltung in Lissabon. - 12) Wagnis-Koeffizienten basieren auf der Ausgabenuntersuchung für Familienhaushaltungen.

Weitere Anmerkungen siehe nächste Seite.

**noch: Preisindex der Lebenshaltung**  
1950 = 100

Zeit	noch: Europäische Länder								Ausereuropäische Länder							
	Portugal 11)		Schweden 12)		Schweiz		Spanien		Ägypten 14)		Argentinien 16)		Australischer Bund			
	Insgesamt	Ernährung	Insgesamt	Ernährung	Insgesamt	Ernährung	Insgesamt	Ernährung	Insgesamt	Ernährung	Insgesamt	Ernährung	Insgesamt	Ernährung	Insgesamt	Ernährung
Indexgruppen	E.W.H.B.V.	E.W.H.B.V.	E.W.H.B.V.	E.W.H.B.V.	E.W.H.B.V.	E.W.H.B.V.	E.W.H.B.V.	E.W.H.B.V.	E.W.H.B.V.	E.W.H.B.V.	E.W.H.B.V.	E.W.H.B.V.	E.W.H.B.V.	E.W.H.B.V.	E.W.H.B.V.	E.W.H.B.V.
Orig.Basis	VII 1948-VI 1949		1935		VIII - 1939		VII - 1936		VI-VIII-1939		1943		VII 1936-VI 1939			
1937	.	46 <sup>f)</sup>	62	58	63	57	29 <sup>h)</sup>	26 <sup>h)</sup>	35 <sup>i)</sup>	30 <sup>i)</sup>	30	28	56	54		
1938	.	46 <sup>f)</sup>	63	61	63	57					30	27	57	57		
1948	98	96	97	97	103 <sup>g)</sup>	100 <sup>g)</sup>	86	86	96	88	61	60	83	80		
1949	101	100	99	98	102	99	90	90	95	90	80	78	91	89		
1950	100	100	100	100	100	100	100	100	100	100	100	100	100	100		
1951	98	97	115	117	105	104	109	110	110	106	137	136	122	130		
1952	98	97	125	131	108	105	107	105	109	103	190	198	141	161		
1952																
Juli	97	94	.	.	108	106	106	103	110	105	190	200		166		
August	98	96	.	.	108	106	106	104	109	104	189	199		164		
September	99	99	127	136	108	106	107	104	109	104	195	200	144	164		
Oktober	99	100	.	.	108	106	107	104	102	97	197	207		162		
November	100	101	.	.	108	106	107	104	102	97	198	209	144	161		
Dezember	100	100	127	136	108	106	107	105	101	97	198	211		162		
1953																
Januar	100	101	.	.	107	105	108	105	101	96	196	205				
Februar	100	101	.	.	107	105	109	106	102	97	207	227	146	164		
März	100	101	127	135	106	104	110	107	102	98	206	224				
April	99	100	.	.	106	104	110	106	102	98	198	205				
Mai	96	95	.	.	107	105	110	106	101	97	189	199	148	166		
Juni	98	99	126	135	107	105	110	105	100	97	194	198				
Juli	97	97	.	.	107	105	109	104	101	99	195	198				
August	98	98	.	.	107	106	109	104	101	99	196	198	149	171		
September	100	101	126	135	107	106	109	104	...	...	194	195				
Oktober	101	102	.	.	107	107	109	105	...	...	193	193	...	...		
November	100	100	.	.	107	106	...	...	...	...	...	...	...	...		

13) Ab März 1950 einschl. der Gruppen "Reinigung" und "Verschiedenes".- 14) Lebenshaltung in Kairo.- 15) 1939 einschl. Heizung und Seife.- 16) Lebenshaltung in Buenos Aires.- 17) Lebenshaltung in Sao Paulo.- 18) 1949: neue Reihe mit altem Index (Originalbasis 1935 bis 1939 = 100) verkettet.- 19) Lebenshaltung in Santiago.- 20) 1950: neue Reihe mit altem Index (Originalbasis 1948 = 100) verkettet.- 21) Nur Europäer.- 22) Lebenshaltung in Istanbul.- 23) Ab Januar 1953 revidierter Index mit dem alten Index (Originalbasis 1935 bis 1939 = 100) verkettet, wobei zum Zwecke einer vergleichbaren Reihe das Verbrauchsschema des alten Index dem des revidierten angeglichen wurde.-  
a) Die Gruppen "Insgesamt" der "alten" und "neuen" Reihe sind aufeinander abgestellt und auf der Basis des alten Index miteinander verkettet worden. Eine ähnliche Verkettung für die übrigen Gruppen ist nicht möglich.- b) Originalbasis 15. Januar 1952 = 100.- c) März; zu Reichsmarkpreisen berechnet.- d) Juli bis Dezember.- e) Januar bis April.- f) 1939.- g) Ab 1948 neue Reihe mit dem alten Index verkettet.- h) Juli bis Dezember 1939.- i) Juni bis August 1939.

\*f) Neue Reihe.

# Monats-, Wochen- und Stundenverdienste bzw. tarifliche Stundenlöhne der Arbeiter in der verarbeitenden Industrie\*

Zeit	Monatsverdienste				Wochenverdienste					Stundenverdienste				
	Jugo- slawien 1)	Argen- tinien	Brasi- lien <sup>2)</sup>	Japan <sup>3)</sup>	Bundes- republik Deutsch- land 4)	Gross- brit. u. Nord- irland <sup>5)</sup>	Irland <sup>6)</sup>	Canada	USA	Bundes- republik Deutsch- land 4)	Belgien 7)	Dänemark 10)	Finnland	
	alle Arbeiter												Männer	Frauen
	Dinar	argent. Pesos	Cru- zeiros	Yen	RM/DM	Schilling	Can. \$	US-\$	Pf	Index <sup>8)</sup>	dän. Öre	Finmark		
1937	...	110	.	...	.	50 <sup>1/3</sup>	4 111/12	20,11 <sup>d)</sup>	24,05	.	24	135	8,22 <sup>e)</sup>	4,61 <sup>e)</sup>
1938	...	...	.	...	.	50 <sup>1/3</sup>	4 3/8 <sup>b)</sup>	20,11 <sup>d)</sup>	22,30	.	25	142	...	...
1948	...	357	950	4 379	43,64	116 <sup>1/2</sup>	80 <sup>1/2</sup>	35,53	54,14	103,4	91	284	92,04	60,86
1949	...	483	1 085	7 516	54,75	120 <sup>1/2</sup>	83 <sup>1/2</sup>	41,71	54,92	118,3	96	297	97,19	64,70
1950	...	588	1 177	9 133	60,54	127 <sup>1/2</sup>	86 <sup>1/2</sup>	43,82	59,33	126,1 <sup>a)</sup>	100	312	117,24	76,29
1951	15 708	744	1 257	11 708	68,52 <sup>a)</sup>	139 <sup>1/2</sup>	95 <sup>1/2</sup>	48,82	64,71	144,7 <sup>a)</sup>	111	343	156,21	105,26
1952	...	915	1 451	13 516	74,00	150 <sup>1/2</sup>	103 <sup>1/3</sup>	53,62	67,97	155,7	116	...	163,53	108,46
1952	...	...	...	...	...	...	...	...	...	...	...	...	...	...
Juli	...	876	.	15 487	.	.	.	53,11	65,44	.	.	373	165,40	109,00
August	...	857	.	13 179	75,02	.	.	52,98	67,23	156,6	.			
September	...	905	1 457	12 626	.	103 <sup>1/3</sup>	.	53,87	69,63	.	115			
Oktober	...	983	.	12 517	.	150 <sup>1/2</sup>	.	54,69	70,38	.	.	380	163,85	108,99
November	...	863 <sup>1)</sup>	.	12 866	76,38	.	.	55,15	70,28	157,7	.			
Dezember	...	1 751 <sup>1)</sup>	1 457	21 054	.	110 <sup>1/2</sup>	.	56,14	72,14	.	115			
1953	...	...	...	...	...	...	...	...	...	...	...	...	...	...
Januar	...	...	.	14 038	.	.	.	51,32	71,34	.	.	...	160,50	110,10
Februar	...	805	.	13 301	73,36	.	.	56,23	71,17	159,7	.			
März	...	894	1 473	12 978	.	107 <sup>1/2</sup>	.	56,58	71,93	.	115			
April	...	897	.	13 467	.	156,0	.	56,79	71,40	.	.	...	165,80	112,00
Mai	...	923	.	13 343	78,39	.	.	56,64	71,63	163,2	.			
Juni	...	940	1 497	16 099	.	109 <sup>1/2</sup>	.	56,67	71,63	.	115			
Juli	...	966	.	17 334	.	.	.	56,25	71,51	.	.	...	...	...
August	...	...	.	14 972	79,28	.	.	55,76	71,69	163,2	.			
September	...	...	...	14 195	.	...	...	58,81	71,02	.	...			
Oktober	...	...	.	...	...	...	.	...	71,73	.	.	...	...	...
November	...	...	.	...	...	...	.	...	71,02	...	.	...	...	...

Zeit	noch: Stundenverdienste								tarifliche Stundenlöhne								
	Gross- brit. u. Nord- irland <sup>5)</sup>	Irland <sup>6)</sup> 7)	Norwegen	Öster- reich <sup>11)</sup>	Schwe- den <sup>6)</sup>	Argen- tinien	Canada	USA	Frank- reich <sup>10)</sup>	Italien <sup>14)</sup>	Nieder- lande <sup>14)</sup>	Schweiz <sup>4)</sup>	Australischer Bund <sup>6)</sup> 10)				
	alle Arbeiter		Männer	Frauen	alle Arbeiter								Männer	alle Arbeiter	Männer	Frauen	
	Pence		norweg. Kronen	Index <sup>8)</sup> 12)	skr	Index <sup>8)</sup> 13)	can. cts	US-cts	ffrs	Index <sup>8)</sup> 15)	Index <sup>8)</sup> 16)	Index <sup>8)</sup> 17)		Pence			
1937	...	11,4	1,63 <sup>f)</sup>	0,97 <sup>f)</sup>	...	.	.	...	62	...	...	50	...	24	13		
1938	15,0	11,9	1,63 <sup>f)</sup>	0,97 <sup>f)</sup>	14 <sup>g)</sup>	.	.	...	63	...	...	52	...	25 1/4	13 3/4		
1948	31,2	21,7	2,94	1,89	72	2,34	61	91,3	135	66,1	96	91	99	44 3/4	28 1/4		
1949	32,2 <sup>b)</sup>	22,4 <sup>b)</sup>	3,04	1,98	88	2,43	84	98,6	140	73,9	98	94	100	48 3/4	31 1/2		
1950	35,5	23,0	3,22	2,12	100	2,53	100	103,6	146	81,4	100	100	100	54 1/4	36 1/2		
1951	36,8	25,9 <sup>c)</sup>	3,67	2,49	131	3,11	127	116,8	159	104,3	110	108	102	66 3/4	46 1/2		
1952	39,6	27,9 <sup>c)</sup>	4,09	2,82	150	3,72	159	129,2	167	120,8	114	110	105	78 1/2	55		
1952	...	...	...	...	...	...	...	...	...	...	...	...	...	...	...		
Juli	.	.	4,13	2,85	153	3,48	149	128,6	164	.	114	112	.	.	.		
August	.	.			148		145	128,9	166	.	114	112	.	.	.	.	.
September	.	27,9			153		148	129,5	169	121,9	114	112	105	80 1/4	57 1/4		
Oktober	39,6	.	4,22	2,89	154	3,51	163	129,9	170	.	115	112	.	.	.		
November	.	.			155		157 <sup>1)</sup>	131,0	171	.	115	112	.	.	.	.	.
Dezember	.	29,2			148		132,1	173	122,4	115	112	106	81 1/2	58			
1953	...	...	...	...	...	...	...	...	...	...	...	...	...	...	...		
Januar	.	.	4,18	2,86	145	3,53	172	134,0	174	.	115	112	.	.	.		
Februar	.	.			148		176	134,2	174	.	117	112	.	.	.	.	.
März	.	29,0			151		150	134,4	175	123,2	117	112	106	81 1/2	58		
April	41,0	.	4,32	2,97	150	...	154	134,9	175	.	117	112	.	.	.		
Mai	.	.			150		162	135,5	176	.	117	112	.	.	.	.	.
Juni	.	29,6			153		154	135,9	176	123,9	117	112	106	82 1/2	58 1/4		
Juli	.	.	...	...	153	...	154	136,2	177	.	117	112	.	.	.		
August	.	.			150		152	136,0	177	.	118	112	.	.	.	.	.
September	.	...			153		...	135,8	178	125,0	118	112	106	83 1/4	59 1/4		
Oktober	...	.	...	...	...	...	...	178	.	...	112	.	.	.	.		
November	.	.	...	...	...	...	...	178	.	...	112	.	.	.	.		

\* Wenn nicht anders vermerkt, Lohnempfänger (Arbeiter) in der verarbeitenden Industrie ohne Gehaltsempfänger (Angestellte).--

1) Einschl. anderer Industriezweige. Einschl. staatlicher Kinderzulagen und Gewinnzuschüssen. Die Zahlen repräsentieren das monatliche Einkommen eines Lohnempfängers (Arbeiter) mit einer dreiköpfigen Familie (Ehefrau, 10-jähriger Sohn, 6-jährige Tochter).--  
2) Durchschnittliche Brutto-Löhne im "Distrito Federal". Einschl. Bergbau, Bauwirtschaft und Dienstleistungen. Die Zahlen basieren auf den Lohnlisten der 45 Betriebe mit mehr als 500 Beschäftigten und den Angaben einer repräsentativen Anzahl von 132 Betrieben mit 4 bis 499 Beschäftigten.-- 3) Ab 1950 einschl. Gehaltsempfänger (Angestellte). Die Zahlen werden aus den Angaben einer repräsentativen Anzahl von Betrieben mit mehr als 30 bezahlten Beschäftigten errechnet.-- 4) Einschl. Baugewerbe. 5) Einschl. einiger weiterer Industriezweige. 6) Einschl. Bergbau. 7) Einschl. Bau- und Transportgewerbe. Die Reihe umfasst alle Industriezweige, die bewegliche Güter produzieren. Einschl. Angestellte und Inhaber, jedoch ohne ausserbetriebliche Stützarbeiter. 8) 1950 = 100. 9) Umbasiert von Originalbasis 1936 bis 1938 = 100. 10) Einschl. Bau- und Transportgewerbe, Handel und Dienstleistungen. 11) Ohne staatliche Kinderzulagen (Ernährungshilfen). Index des Österreichischen Instituts für Wirtschaftsforschung, Stundenverdienste in Wien. 12) Umbasiert von Originalbasis August 1938 = 100. 13) Umbasiert von Originalbasis 1943 = 100. 14) Einschl. Bergbau und Baugewerbe. 15) Umbasiert von Originalbasis 1938 = 100. 16) Umbasiert von Originalbasis 30. Juni 1947 = 100. 17) Umbasiert von Originalbasis 30. September 1939 = 100. Einschl. Zulagen zur Bestreitung der Lebenshaltungskosten. a) Durchschnitt der Quartale Mai, Juni, September. b) Stand im Oktober. c) Stand im September. d) Einschl. Gehaltsempfänger (Angestellte). e) 1939. f) Juli bis September. g) Verdienste in Reichsmark im August. h) September 1939. i) Einschl. Weihnachtsgratifikation.

# ANHANG

## Masse und Gewichte : Weights and measures

A. Metrisches System : Metric system			B. Britisches oder US - System : British or US - System					
Einheiten : Metric units		Gegenwerte British or US equivalents	Einheiten : British or US units		Gegenwerte Metric equivalents			
Längenmasse : Length								
1 Zentimeter (cm)		0,393 700 in.	1 inch (in.)		2,540 005 cm			
1 centimetre								
1 Meter (m) = 100 cm		3,280 833 ft.	1 foot (ft.) = 12 in.		0,304 801 m			
1 metre		1,093 611 yd.	1 Yard (yd.) = 3 ft.		0,914 402 m			
1 Kilometer (km) = 1 000 m		0,621 370 mi.	1 mile (mi.) = 1 760 yd.		1,609 347 km			
1 kilometre								
Flächenmasse : Area								
1 Quadratzentimeter (qcm)		0,155 000 sq. in.	1 square inch (sq. in.)		6,451 626 qcm			
1 square centimetre								
1 Quadratmeter (qm) = 10 000 qcm		10,763 865 sq. ft.	1 square foot (sq. ft.) = 144 sq. in.		0,092 903 qm			
1 square metre		1,195 985 sq. yd.	1 square yard (sq. yd.) = 9 sq. ft.		0,836 131 qm			
1 Quadratkilometer (qkm) = 100 ha = 1 000 000 qm		0,386 101 sq. mi.	1 square mile (sq. mi.) = 640 acres		2,589 998 qkm			
1 square kilometre								
1 Ar (a) = 100 qm		119,598 502 sq. yd.						
1 are								
1 Hektar (ha) = 100 a = 10 000 qm		2,471 045 acres	1 acre (A) = 4 840 sq. yd.		0,404 687 ha			
1 hectare								
Raummasse : Volume								
1 Kubikzentimeter (ccm)		0,061 023 cu. in.	1 cubic inch (cu. in.)		16,387 162 ccm			
1 cubic centimetre								
1 Kubikmeter (cbm) = 1 000 000 ccm		35,314 45 cu. ft.	1 cubic foot (cu. ft.) = 1 728 cu. in.		0,028 317 cbm			
1 cubic metre		1,307 943 cu. yd.	1 cubic yard (cu. yd.) = 27 cu. ft.		0,764 559 cbm			
		0,353 145 Reg. tn.	1 register ton. (Reg. tn.) = 100 cu.ft.		2,831 7 cbm			
		0,016 968 therm	1 Therm (th.) = 208,114 550 cu. ft.		58 931 783 cbm			
Flüssigkeitsmasse : Liquid measure								
1 Liter (l)		1,759 79 Imp. pt.	1 imperial pint (Imp. pt.)		0,568 25 l			
1 litre		2,113 42 US pt.	1 US liquid pint (liq. pt.)		0,473 17 l			
		0,879 892 Imp. qt.	1 imperial quart (Imp. qt.) = 2 Imp. pt.		1,136 50 l			
		1,056 710 US qt.	1 US liquid quart (liq.qt.) = 2 liq. pt.		0,946 333 l			
1 Hektoliter (hl) = 100 l		21,997 3 Imp. gal.	1 Imp. gallon (Imp. gal.) = 4 Imp. qt.		0,045 460 hl			
1 hectolitre		26,417 8 US gal.	1 US gallon (US gal.) = 4 liq. qt.		0,037 853 hl			
Gewichte : Weight								
1 Pfund (Pfd.) = 0,5 kg		17,636 96 oz. avdp.	1 avoirdupois ounce (oz. avdp.)		28,349 53 g <sup>1)</sup>			
		16,075 36 oz. troy	1 apothecaries' or troy ounce (oz. troy)		31,103 496 g			
		1,102 31 lb. avdp.						
1 Kilogramm (kg) = 2 Pfd.		2,204 622 lb. avdp.	1 avoirdupois pound (lb.avdp.)=16 oz. avdp.		0,453 592 kg			
1 kilogram		2,679 227 lb. troy	1 apothecaries' or troy pound (lb. troy) = 12 oz. troy		0,733 242 kg			
1 Zentner (Ztr.) = 100 Pfd. = 50 kg		1,102 311 US-cwt.	1 US hundredweight (US-cwt.) = 100 lbs.		45,359 242 kg			
		0,984 206 Brit.-cwt.	1 Brit. hundredweight (Brit.-cwt.) = 112 lbs.		50,802 351 kg			
1 Doppelzentner (dz) = 2 Ztr. = 200 Pfd. = 100 kg		2,204 622 US-cwt.						
1 metric quintal		1,968 412 Brit.-cwt.						
1 Tonne (t) = 10 dz. = 20 Ztr. = 2 000 Pfd. = 1 000 kg		1,102 311 sh. tn.	1 short ton (sh. tn.) = 2 000 lbs		0,907 185 t			
		0,984 206 l. tn.	1 long ton (l. tn.) = 2 240 lbs		1,016 047 t			
Eisenbahn- und Luftverkehr : Railway and air traffic								
1 Personenkilometer (Pkm)		0,621 370 pass.-mi.	1 passenger - mile (pass.-mi.)		1,609 347 Pkm			
1 passenger-kilometre								
1 Tonnenkilometer (t-km)		0,684 943 sh. tn.-mi.	1 short ton-mile (sh. tn.-mi.)		1,459 975 t-km			
1 metric ton-kilometre		0,611 556 l. tn.-mi.	1 long ton-mile (l. tn.-mi.)		1,635 172 t-km			
Landwirtschaftliche Produkte : Agricultural products								
1 metr.t.	Gegenwert in		1 US-bushel	Gegenwert in		1 Imp. bushel	Gegenwert in	
	US-bushels	Imperial bushels		lb.	metr. t.		lb.	metr. t.
Weizen	36,743	36,743	Weizen	60	0,027 216	Weizen	60	0,027 216
Kartoffeln	36,743	36,743	Kartoffeln	60	0,027 216	Kartoffeln	60	0,027 216
Mengkorn	38,011	.	Mengkorn	58	0,026 308	Roggen	56	0,025 401
Roggen	39,368	39,368	Roggen	56	0,025 401	Mais	56	0,025 401
Mais	39,368	39,368	Mais	56	0,025 401	Leinsamen	52	0,023 587
Leinsamen	39,368	42,396	Leinsamen	56	0,025 401	Gerste	50	0,022 680
Gerste	45,931	44,092	Gerste	48	0,021 772	Hafer	39	0,017 690
Reis			Reis			1 Austral. bushel		
(ungeschält)	48,991	.	(ungeschält)	45	0,020 412	Roggen	60	0,027 216
Spelz	61,241	.	Spelz	36	0,016 329	Leinsamen	56	0,025 401
Hafer	68,894	56,529	Hafer	32	0,014 515	Reis	42	0,019 051
Sojabohnen	36,743	.	Sojabohnen	60	0,027 216	Hafer	40	0,018 144

1) Gold-, Silber-, Juwelen- und Apothekengewicht. (Used for gold, silver, jewels and by pharmacies.)