

# STATISTISCHE BERICHTE

Unverkäufliches  
Freiexemplar



Herausgeber: Statistisches Bundesamt / Wiesbaden

---

Arb.-Nr. II/10/28

Erschienen am 22. Dezember 1953

## INTERNATIONALE MONATSZAHLEN

November 1953

Nachdruck — auch auszugsweise — nur mit Quellenangabe gestattet.

## **Erläuterung zu den Tabellen**

Das vorliegende Heft bringt neben den laufenden Tabellen Sondertabellen über:

### **Land-, Forst-, Viehwirtschaft und Fischerei**

Produktion von Kasein  
Produktion von Eiern  
Erzeugung von Rohzucker  
Geschätzter Verbrauch von Butter, Margarine,  
Käse und Eiern

### **Industrie und Energiewirtschaft**

Produktion von  
Bauxit  
Aluminium  
Zement  
Mauerziegeln  
ausgewählten Holzerzeugnissen  
Margarine

### **Verkehr**

Handelsschiffbau  
Güterverkehr auf Binnenwasserstrassen  
Güterverkehr über See im Auslandsverkehr  
Luftverkehr

# Inhalt

Das Inhaltsverzeichnis enthält jeweils alle in den Berichten des laufenden Kalenderjahres veröffentlichten Tabellen.

x an der Seitenzahl kennzeichnet die Tabellen des vorliegenden Berichtes.

	Bericht	Seite	Erscheinungs- folge
Vorbemerkung .....	November 1953	6 <sup>x</sup>	monatl.
<u>Graphische Darstellungen</u>			
Welt-Lebensmittelversorgung .....	August 1953	6	einm.
Weltproduktion .....	September 1953	6	vj.
Internationale Wirtschaftskurven .....	November 1953	7 <sup>x</sup>	monatl.
 O N D E R T A B E L L E N			
<u>Volkswirtschaftliche Gesamtrechnungen</u>			
Volkseinkommen in den Jahren 1913 und 1919 bis 1938 .....	Oktober 1953	10	einm.
Nettosozialprodukt zu Faktorkosten 1938 bis 1952 .....	"	11	"
Entwicklung des Realprodukts einiger Volkswirtschaften nach dem Kriege .....	"	13	"
Netto-Inlandsprodukt zu Faktorkosten nach Wirtschaftsbereichen ..	Mai 1953	9	"
Brutto-Sozialprodukt zu Marktpreisen .....	"	10	"
ahlungsbilanzen des Auslandes (OEEC-Länder, USA und Latein- amerika) .....	März 1953	10	"
<u>Bevölkerung</u>			
Lebenserwartung in verschiedenen Ländern .....	September 1953	11	"
Einwanderung in verschiedene Länder .....	Juli 1953	9	"
Ehescheidungen .....	September 1953	13	"
<u>Gesundheitswesen</u>			
Heil- und Pflegepersonal sowie Anzahl der Betten in Kranken- anstalten .....	April 1953	9	"
<u>Unterricht und Bildung</u>			
Bildungsanstalten, Anzahl der Schulen, der Lehrkräfte und der eingetragenen Schüler .....	Mai 1953	12	"
Rundfunkstationen .....	April 1953	11	"
Rundfunkteilnehmer .....	"	11	"
Ausgabe von Tageszeitungen .....	"	10	"
Herstellung von Spielfilmen .....	Oktober 1953	14	"
<u>Land-, Forst-, Viehwirtschaft und Fischerei</u>			
Hauptarten der Bodenbenutzung .....	August 1953	11	"
Index der landwirtschaftlichen Produktion .....	Februar 1953	8	"
Index der Weiterzeugung landwirtschaftlicher Produkte .....	September 1953	14	"
Herstellung und Ausfuhr von Schleppern für die Landwirtschaft	"	14	"
Benutzung von Schleppern in der Landwirtschaft .....	August 1953	13	"
Anbauflächen und Erträge			
Anbau und Ernte von Kartoffeln .....	September 1953	15	"
Weizen .....	Februar 1953	9	"
Roggen .....	Januar 1953	7	"
Hafer .....	"	8	"
Gerste .....	Februar 1953	10	"
Kartoffeln .....	"	11	"
Reis (ungeschält) .....	Januar 1953	9	"
Erdnüsse .....	Mai 1953	15	"
Äpfel .....	Januar 1953	11	"
Anbau und Ernte von Bananen .....	September 1953	17	"
Bananen (Ausfuhr von Bananen) .....	Januar 1953	12	"
Citrusfrüchte .....	August 1953	27	"
Kaffee .....	Januar 1953	13	"
Kakao .....	"	14	"
Tee .....	"	15	"
Tabak .....	"	16	"
Herstellung von Trockenobst .....	Februar 1953	12	"
Entwicklung der Pferdehaltung in verschiedenen Ländern .....	Oktober 1953	15	"
Viehbestand			
Schweine .....	Februar 1953	13	"
Milcherzeugung und Herstellung von Molkereierzeugnissen .....	August 1953	26	"
Produktion von Kasein .....	November 1953	10 <sup>x</sup>	"
Gewinnung von Fleisch .....	September 1953	16	"
Produktion von Eiern .....	November 1953	9 <sup>x</sup>	"

	Bericht	Seite	Erscheinungs- folge
<u>noch: Land-, Forst-, Viehwirtschaft und Fischerei</u>			
Gewinnung von Olivenöl .....	Mai 1953	17	einn.
Weinerzeugung .....	Januar 1953	18	"
Erzeugung von Rohzucker .....	November 1953	12 <sup>x</sup>	"
Rohzucker (Erzeugung, Einfuhr, Ausfuhr, Lagerbestände, Ver- brauch) .....	Februar 1953	16	"
Gewinnung von Wolle .....	August 1953	28	"
Anbau und Ernte von			
Flachs .....	"	28	"
Baumwolle .....	"	29	"
Hanf .....	"	30	"
Jute und verwandten Faserpflanzen .....	"	30	"
Gewinnung von Hartfasern .....	"	31	"
Fangergebnisse der Fischerei			
Fischanlandungen .....	Februar 1953	17	"
Walfang und Gewinnung von Waltran .....	Mai 1953	18	"
Bruttoversorgung mit landwirtschaftlichen Erzeugnissen .....	August 1953	32	"
Netto-Lebensmittelversorgung je Kopf der Bevölkerung .....	"	35	"
Geschätzter Verbrauch von Butter, Margarine, Käse und Eiern .....	November 1953	10 <sup>x</sup>	"

#### Industrie und Energiewirtschaft

Produktion ausgewählter Erzeugnisse			
Rohbraunkohle .....	Juli 1953	12	"
Kupfer .....	"	12	"
Aluminium .....	November 1953	14 <sup>x</sup>	"
Bauxit .....	"	14 <sup>x</sup>	"
Zinnerze (Zn-Inhalt) und Gewinnung von Zinn .....	Oktober 1953	18	"
Vanadiumerze .....	Juli 1953	14	"
Chromerze .....	"	14	"
Nickelerze .....	Oktober 1953	16	"
Manganerze .....	Juli 1953	14	"
Platin .....	Oktober 1953	17	"
Goldinhalt gewonnener Erze .....	Juli 1953	15	"
Silber .....	Oktober 1953	16	"
Magnesium .....	"	20	"
Magnesit .....	Juli 1953	15	"
Molybdänerze .....	"	15	"
Kobalt .....	Oktober 1953	17	"
Kadmium .....	"	17	"
Wolframerze .....	"	19	"
Antimonerze .....	"	19	"
Quecksilber .....	Juli 1953	16	"
Gewinnung von Naturkautschuk .....	Oktober 1953	21	"
Gewinnung von künstlichem Kautschuk .....	"	20	"
Gewinnung von Kautschuk aus Abfällen .....	"	21	"
Schwefelsäure .....	Juli 1953	16	"
Produktion Steine und Erden			
Herstellung von Zement .....	November 1953	15 <sup>x</sup>	"
Herstellung von Mauerziegeln .....	"	16 <sup>x</sup>	"
Herstellung von Dachziegeln .....	April 1953	14	"
Gewinnung von Dachschiefer .....	"	14	"
Gewinnung von Asbest .....	"	14	"
Künstliche Düngemittel (Erzeugung und Verbrauch)			
Stickstoff (berechnet auf N) .....	August 1953	15	"
Phosphorsäure (berechnet auf P <sub>2</sub> O <sub>5</sub> ) .....	"	17	"
Rohphosphat (Gewinnung) .....	"	18	"
Kali-Düngesalze (berechnet auf K <sub>2</sub> O) .....	"	19	"
Schädlingsbekämpfungsmittel			
DDT (Dichlordiphenyltrichloräthan) .....	"	20	"
Arsenhaltige Schädlingsbekämpfungsmittel (As <sub>2</sub> O <sub>3</sub> ) .....	"	21	"
Kupferhaltige Schädlingsbekämpfungsmittel (CuS <sub>2</sub> ) .....	"	23	"
Schwefelhaltige Schädlingsbekämpfungsmittel (S.D.) .....	"	24	"
Hexachlorcyclohexan (HCH) .....	"	25	"
Produktion ausgewählter Holzserzeugnisse			
Herstellung von Rundfunkapparaten .....	November 1953	17 <sup>x</sup>	"
Herstellung von Kraftfahrzeugen .....	Mai 1953	19	"
Herstellung von Kraftfahrzeugen .....	"	19	"
Herstellung von Eisenbahnfahrzeugen .....	April 1953	15	"
Herstellung von Leder- und Hausschuhen .....	Mai 1953	20	"
Reyon .....	Juli 1953	17	"
Reyongewebe .....	"	18	"
Margarine .....	November 1953	9 <sup>x</sup>	"
Bierausstoss .....	Juli 1953	19	"
Tabakwaren .....	"	20	"
Geschätzter Verbrauch verschiedener Erzeugnisse			
Energie .....	"	22	"
Stahl .....	"	24	"
Kupfer .....	Oktober 1953	22	"
Zink .....	"	23	"
Blei .....	"	24	"
Industrieller Verbrauch von Kautschuk .....	"	25	"
Industrieller Verbrauch von Wolle .....	Mai 1953	17	"
Industrieller Verbrauch von Baumwolle .....	"	21	"
Verbrauch von Baumwolle, Wolle und Reyon (Kunstseide) insgesamt je Einwohner .....	"	22	"

#### Bau- und Wohnungswesen

Anzahl der Wohnungseinheiten			
Nach Grösse und Ausstattung .....	April 1953	16	"
Nach Nutzungsdichte .....	"	19	"

	Bericht	Seite	Erscheinungs- folge
<b>Verbrauch</b>			
Registrierte Kraftfahrzeuge .....	Februar 1953	20	einm.
Bestand an Eisenbahnfahrzeugen .....	April 1953	21	"
Handelsschiffbau .....	November 1953	21 <sup>x</sup>	"
Bestand der Handelsmarinen .....	Mai 1953	18	"
Güterverkehr auf Binnenwasserstrassen .....	November 1953	22 <sup>x</sup>	"
Güterverkehr über See im Auslandsverkehr .....	"	23 <sup>x</sup>	"
Luftverkehr, Flug- und Passagierkilometer, Fracht und Postton- nenkilometer .....	"	24 <sup>x</sup>	"

## AUFENDE TABELLEN

### Weltproduktion

Elektrizität, Brenn- und Rohstoffe .....	September 1953	18	vj.
--	----------------	----	-----

### Bevölkerung

Fläche und Bevölkerung wichtiger Länder der Erde .....	Juni 1953	12	hj.
Natürliche Bevölkerungsbewegung			
Zusammensetzungen .....	"	13	"
Geburten .....	"	14	"
Sterbefälle .....	"	15	"
Säuglingssterblichkeit .....	"	16	"

### Arbeitsstätigkeit

Index der Beschäftigten in der verarbeitenden Industrie .....	September 1953	19	vj.
Arbeitslosigkeit .....	"	20	"

### Industrie und Energiewirtschaft

Index der industriellen Produktion .....	November 1953	26 <sup>x</sup>	monatl.
Produktion ausgewählter Erzeugnisse			
Steinkohlenförderung .....	"	27 <sup>x</sup>	"
Eisenerzförderung .....	"	28 <sup>x</sup>	"
Roheisenerzeugung .....	"	29 <sup>x</sup>	"
Rohstahlerzeugung .....	"	30 <sup>x</sup>	"
Gewinnung von Blei .....	"	31 <sup>x</sup>	"
Gewinnung von Zink .....	"	31 <sup>x</sup>	"
Erdölförderung .....	"	32 <sup>x</sup>	"
Elektrizitätserzeugung .....	"	33 <sup>x</sup>	"
Gaserzeugung (Gewinnung von Naturgas und Gaserzeugung in Gas- werken) .....	"	34 <sup>x</sup>	"

### Handel

Aussenhandel, Ein- und Ausfuhrwerte .....	"	35 <sup>x</sup>	"
Index des Aussenhandelsvolumens .....	"	39 <sup>x</sup>	"

### Verkehr

Eisenbahngüterverkehr, Betriebsnettotonnenkilometer .....	"	40 <sup>x</sup>	"
---	---	-----------------	---

### Geld- und Kreditwesen

Gold- und Devisenbestände der Zentralnotenbanken .....	Juni 1953	35	hj.
Geldvolumen .....	"	37	"
Internationale Devisenkurse .....	November 1953	41 <sup>x</sup>	monatl.

### Preise

Index der Grosshandelspreise .....	"	42 <sup>x</sup>	"
Index der Grundstoffpreise .....	"	43 <sup>x</sup>	"
Preisindex der Lebenshaltung .....	"	44 <sup>x</sup>	"

### Löhne

Monats-, Wochen- und Stundenverdienste in der Industrie .....	"	46 <sup>x</sup>	"
---	---	-----------------	---

### Anhang

Masse und Gewichte .....	"	47 <sup>x</sup>	"
Druckfehlerberichtigung zum Bericht "Mai 1953" .....	Juni 1953	46	

## Vorbemerkung

Die Internationalen Monatszahlen enthalten aus der Fülle des ausländischen statistischen Materials diejenigen Zahlenreihen, die für die außenwirtschaftlichen Beziehungen der Bundesrepublik von besonderer Bedeutung sind oder wichtige Anhaltspunkte für einen Vergleich der Entwicklung der deutschen Wirtschaft mit der des Ausländes bieten.

Als Quelle dienen die vom Statistischen Amt der Vereinten Nationen für das „Monthly Bulletin of Statistics“ ausgewählten Serien sowie die statistischen Veröffentlichungen der der UN angeschlossenen internationalen Körperschaften (FAO, International Monetary Fund usw.). Die Zahlen werden soweit möglich nach den vorliegenden Originalquellen der betreffenden Länder ergänzt und laufend – ohne besondere Kennzeichnung – nach dem neuesten Stand berichtigt.

Hinsichtlich der Benutzung der Monatszahlen ist darauf hinzuweisen, daß die Angaben für die einzelnen Länder untereinander nicht immer restlos vergleichbar sind. Durch Fußnoten ist auf wesentliche Unterschiede in der Methode, die die Vergleichbarkeit der Länderergebnisse beeinträchtigen, und auf sonstige Besonderheiten einzelner Reihen aufmerksam gemacht. Im Rahmen des verfügbaren Raumes ist es leider nicht möglich, eine eingehendere oder gar erschöpfende Beschreibung des methodischen Aufbaues der einzelnen Reihen zu bringen. Benutzern der Internationalen Monatszahlen, die sich hierfür interessieren, stehen jedoch im Statistischen Bundesamt – Äbt. II, Referat 13 „Auslandsstatistik“ – die herangezogenen Quellen zur Einsichtnahme zur Verfügung.

Grundsätzliche Änderungen innerhalb der Reihe, die den zeitlichen Vergleich beeinträchtigen, sind durch einen Querstrich in der Zahlenreihe angedeutet.

## Abkürzungen und Zeichenerklärungen

DM	-	Deutsche Mark	kWh	-	Kilowattstunde
\$	-	Dollar	vH	-	vom Hundert
£	-	Pfund Sterling	vT	-	vom Tausend
Mill.	-	Millionen	Ø	-	Monatsdurchschnitt
Mrd.	-	Milliarden	vj.	-	vierteljährlich
cbm	-	Kubikmeter	hj.	-	halbjährlich
kW	-	Kilowatt	einm.	-	einmalig (im Kalenderjahr)
-		an Stelle einer Zahl	=		nichts vorhanden
0		an Stelle einer Zahl	=		mehr als nichts, aber weniger als die Hälfte der kleinsten Einheit, die in der Tabelle zur Darstellung gebracht werden kann
.		an Stelle einer Zahl	=		kein Nachweis vorhanden
...		an Stelle einer Zahl	=		Angaben fallen später an.

Abweichungen in den Summen erklären sich durch Runden der Zahlen.

# INTERNATIONALE WIRTSCHAFTSKURVEN

(Monatsdurchschnitte bzw. Monatszahlen)

— Bundesrepublik Deutschland — Frankreich ..... Großbritannien — USA

## INDEX DER INDUSTRIELLEN PRODUKTION

(1950 = 100)

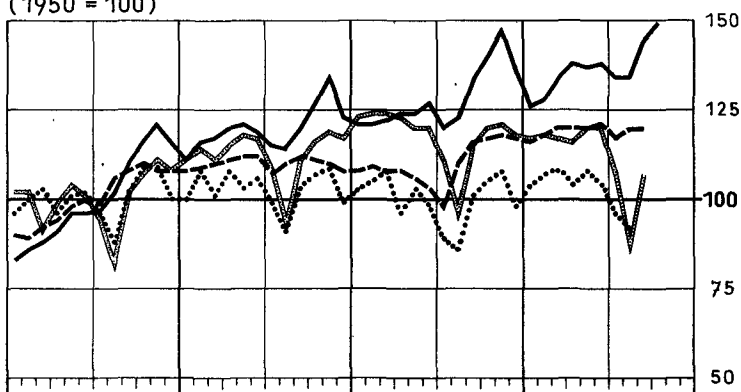
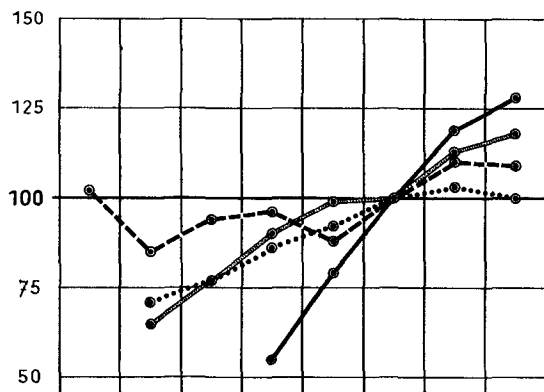

## STEINKOHLENFÖRDERUNG <sup>1)</sup>

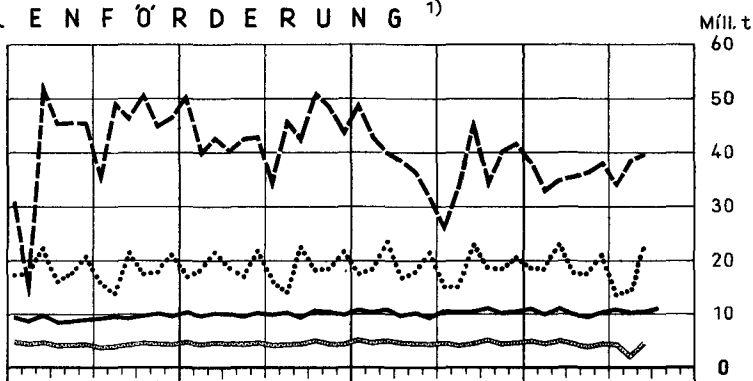
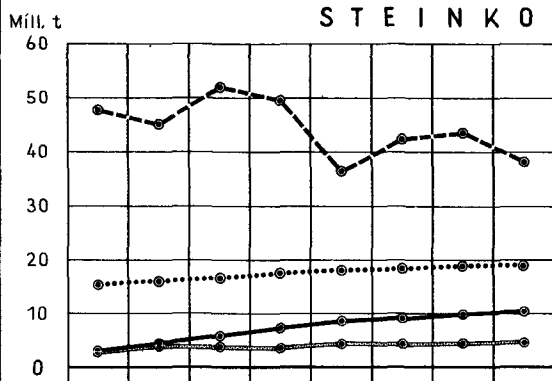

## ROHEISENERZEUGUNG <sup>1)</sup>

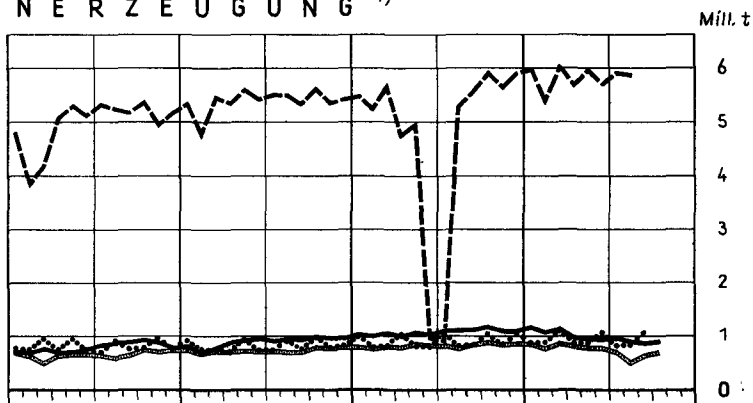
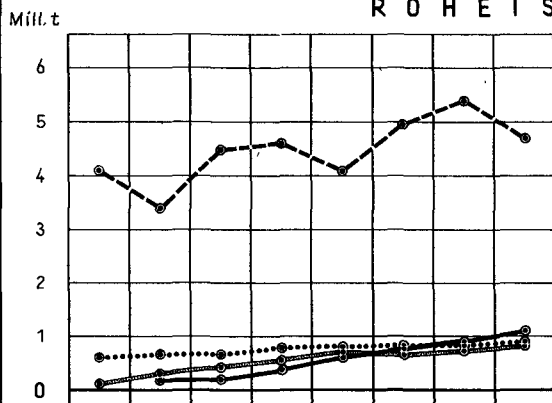

## ROHSTAHLERZEUGUNG <sup>1)</sup>

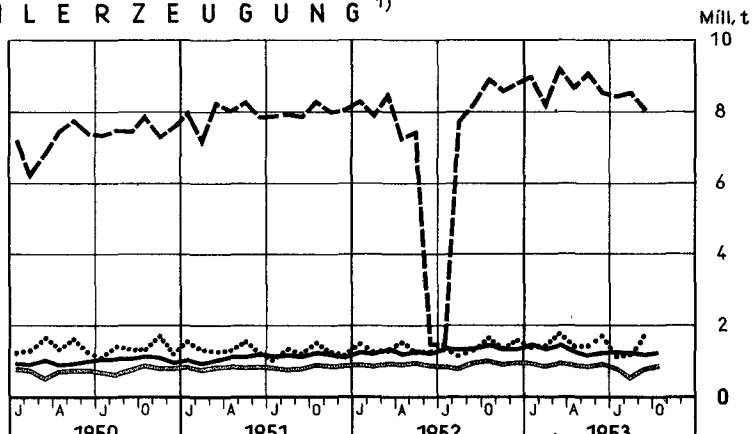
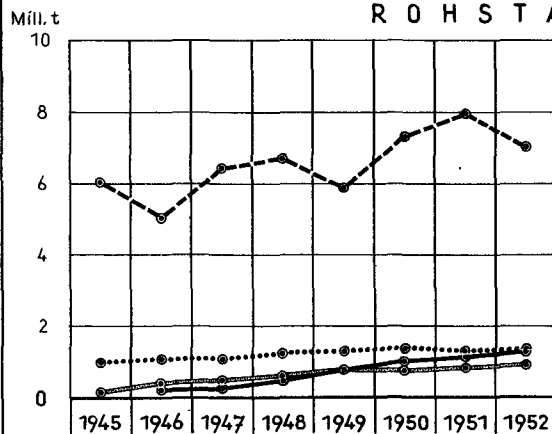

<sup>1)</sup> Großbritannien: Monatszahlen umfassen 4 bzw. 5 Wochen (vergl. Tabellen)

# NOCH: INTERNATIONALE WIRTSCHAFTSKURVEN (Monatsdurchschnitte bzw. Monatszahlen)

— Bundesrepublik Deutschland

— Frankreich

..... Großbritannien

--- USA

## G A S E R Z E U G U N G I N G A S W E R K E N <sup>1)</sup>

Mrd. cbm

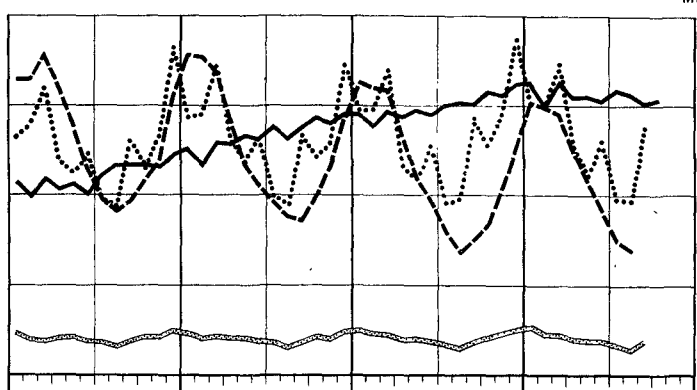
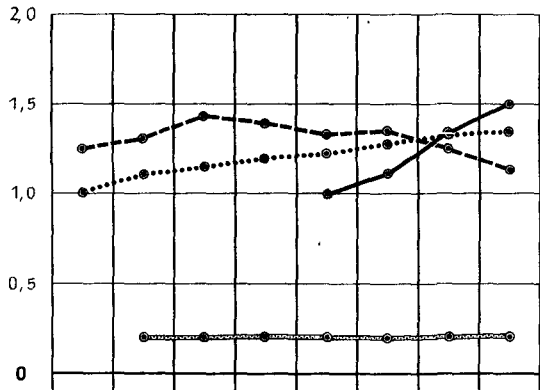

Mrd. cbm

Mrd. kWh

## E L E K T R I Z I T Ä T S E R Z E U G U N G <sup>2)</sup>

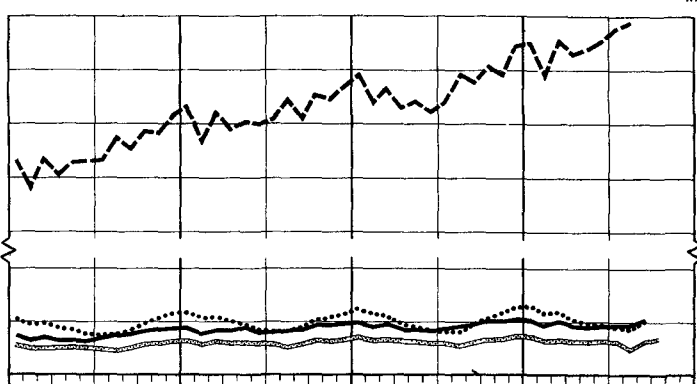
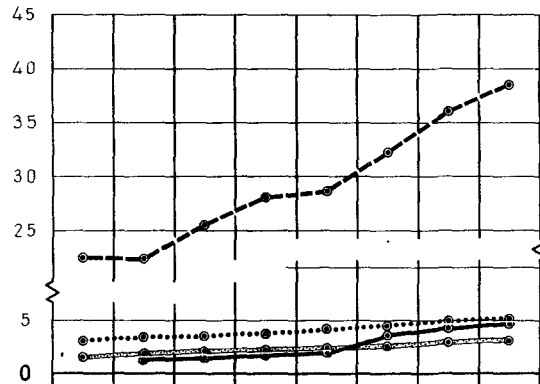

Mrd. kWh

## A U S S E N H A N D E L <sup>2)</sup> E I N F U H R

Mrd. \$

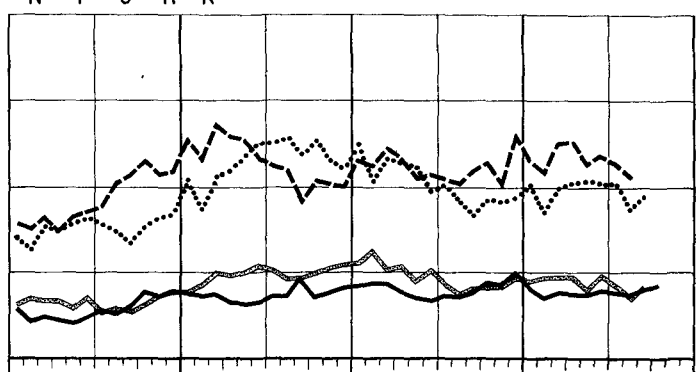

Mrd. \$

## A U S F U H R

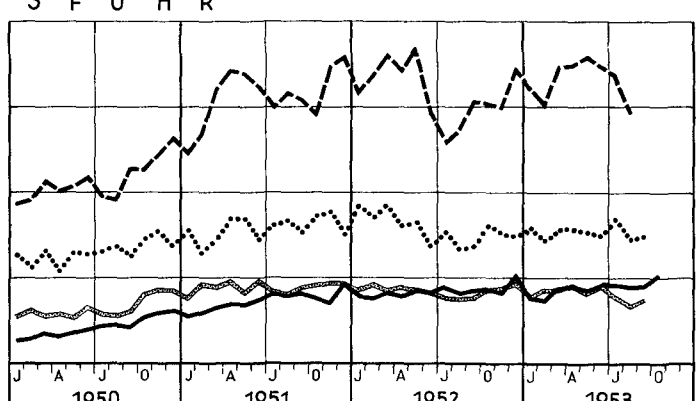
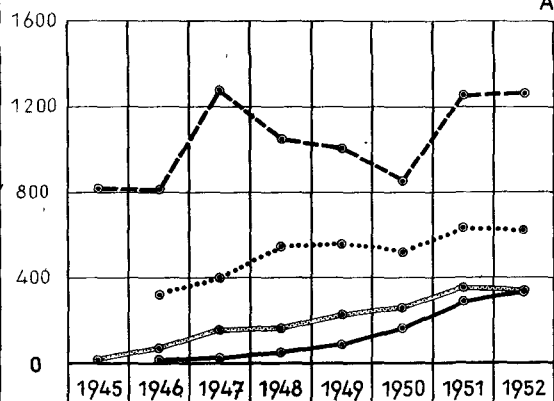

Mrd. \$

<sup>1)</sup> Großbritannien: Monatszahlen umfassen 4 bzw 5 Wochen (vergl Tabellen). - <sup>2)</sup> Bundesrepublik Deutschland und Frankreich. Spezialhandel; Großbritannien und USA. Generalhandel; Deutschland 1946: B1-Zone.



# SONDERTABELLEN

## Produktion von Eiern, Margarine und Kasein

### Eier Mill. St.

Land	1938	1948	1949	1950	1951	1952
<b>Europa</b>						
Bundesrepublik Deutschland 1)	4 810 <sup>a)</sup>	2 000	3 660	4 400	5 095	5 460
Dänemark	2 124	1 488	2 016	2 268	2 100	2 124
Finnland	300	180	312	396	444	432
Grossbritannien und Nordirland 2)	6 672	6 948	8 052	8 448	8 100	8 040
Irland	1 104	840	960	1 020	780	756
Italien	5 280	3 876	4 368	4 896	5 148	...
Niederlande	2 316	1 164	1 488	1 776	2 244	2 316
Norwegen	372	276	348	468	396	396
Polen	...	2 400	3 204	...	...	...
Schweden	1 020	1 176	1 344	1 440	1 380	1 392
Schweiz	420	396	492	516	528	516
Tschechoslowakei	1 932	1 116	1 380	...	...	...
<b>Aussereuropäische Länder</b>						
Argentinien:	1 704 <sup>b)</sup>	2 280	...	2 760	3 000	...
Australischer Bund 1)	1 848 <sup>b)</sup>	2 436	2 448	2 388	2 256	2 184
Canada	2 652	4 668	4 128	4 128	3 960	4 488
Japan	3 040	890	1 300	1 600	3 520	4 190
Neuseeland 3)	...	132	156	156	180	...
Türkei	984	852	840	852	...	...
USA 4)	37 356	54 900	56 148	58 728	59 268	61 020

1) 12 Monate, die jeweils am 1.7. des angegebenen Jahres beginnen.- 2) 12 Monate, die jeweils am 1.6. des angegebenen Jahres beginnen. Einschl. Bruteier und Eier von Zwerghühnern, ohne Enteneier.- 3) 1948 und 1949 12 Monate, die jeweils am 1.10. beginnen, die folgenden jeweils am 1.9.- 4) Nur Farmproduktion.-  
a) Deutsches Reich; Durchschnitt 1934/38.- b) Vorkriegsdurchschnitt.

UNO und "Dairy Produce", London.

### Margarine

1000 t

Land	1933	1938	1945	1946	1947
<b>Europa</b>					
Bundesrepublik Deutschland	405,5 <sup>a)</sup>	427,6 <sup>a)b)</sup>	...	...	...
Belgien 1)	34,7	63,8	6,2	51,8	61,7
Dänemark	74,3	81,3	...	5,8	30,8
Finnland	8,5	14,0	5,6 <sup>c)</sup>	5,8	7,8
Frankreich	32,...	35,0	32,3	39,2	52,0
Grossbritannien und Nordirland	176	211	413	335	359
Irland	...	5,2	4,0	2,2	7,6
Island	1,3	1,4	1,4	1,6	1,7
Niederlande 2)	67,5	72,0	37,3	67,7	78,7
Norwegen	48,1	54,7	26,4	54,4	62,3
Österreich	...	...	...	...	1,4
Portugal	...	0,06	0,46	0,46	0,08
Schweden	50,2	59,0	48,6	24,8	31,5
<b>Aussereuropäische Länder</b>					
Australischer Bund 3)	8,6	15,3	31,8 <sup>d)</sup>	24,3 <sup>a)</sup>	23,3 <sup>a)</sup>
Israel	...	...	4,6	...	4,0 <sup>a)</sup>
Japan	1,6	3,5	0,4	2,3	4,1
Jamaika	...	...	1,2	1,2	0,9
USA	111,3	174,7	278,5	259,7	338,4
<b>Welt (ohne Sowjetunion) 4)</b>	1 090	1 230	...	...	...
Land	1948	1949	1950	1951	1952
<b>Europa</b>					
Bundesrepublik Deutschland	115,4	238,9	364,5	449,7	510,7
Belgien 1)	69,8	68,5	65,4	69,3	73,7
Dänemark	55,4	58,5	61,1	73,2	76,7
Finnland	17,6	13,6	15,7	17,8	14,3
Frankreich	53,8	54,0	54,0	56,0	...
Grossbritannien und Nordirland	414	427	378	454	452
Irland	6,2	5,3	5,8	6,3	...
Island	2,0	2,0	2,1	2,1	...
Niederlande 2)	107,3	144,3	175,8	175,0	191,5
Norwegen	61,2	64,1	63,0	71,3	78,3
Österreich	1,9	3,2	9,4	15,7	17,5
Portugal	0,62	0,96	0,77	0,85	...
Schweden	50,7	70,9	80,9	85,9	92,9
<b>Aussereuropäische Länder</b>					
Australischer Bund 3)	23,9 <sup>e)</sup>	29,8	31,0	26,3	30,0
Israel	3,3 <sup>e)</sup>	7,3	7,8	5,7	...
Japan	21,9	22,2	20,3	23,3	...
Jamaika	1,1	1,4	1,1	1,3	...
USA	411,9	390,9	425,0	470,2	583,3
<b>Welt (ohne Sowjetunion) 4)</b>	1 510 <sup>f)</sup>	1 720	1 890	2 160	...

1) Einschl. anderer essbarer Pflanzenfette.- 2) 1933 bis 1938 einschl. Butterbeimischung.- 3) 12 Monate, die jeweils am 1.7. des angegebenen Jahres beginnen.- 4) Ab 1948 ohne sowjetische Besatzungszone Deutschlands.

a) Deutsches Reich.- b) Einschl. Österreich.- c) Nachkriegsgebiet.- d) Jüdischer Teil von Palästina.- e) Juni bis Dezember.- UNO und "Dairy Produce", London.

# noch: Produktion von Eiern, Margarine und Kasein

## Kasein

### Tonnen

Land	1938	1948	1949	1950	1951	1952
<b>Europa</b>						
Bundesrepublik Deutschland	5 689,9 <sup>a)</sup>	...	...	...	...	...
Dänemark 1)	914,4	5 385,0	2 286,1	3 911,8	...	...
Frankreich	16 510,8	3 353,0	...	11 024,1	17 018,8	...
Niederlande	2 387,7	355,6	609,6	1 930,5	4 623,0	508,0
Norwegen	3 200,5	2 082,9	3 302,2	3 962,6	4 826,2	4 521,4
Schweiz	508,0	812,8	406,4	1 016,0	2 184,5	914,4
<b>Aussereuropäische Länder</b>						
Argentinien	16 714,0	27 382,5	25 198,0	29 567,0	28 296,9	29 160,5
Australischer Bund 2)	2 286,1	3 403,8	3 607,0	4 826,2	3 962,6	2 844,9
Canada	660,4	2 235,3	1 625,7	1 930,5	3 048,1	1 270,1
Neuseeland 2)	1 879,7	5 486,7	5 385,0	6 705,9	9 652,4	7 213,9
USA	21 997,4	6 502,7	8 331,6	8 382,4	9 804,9	...

1) Ab 1948: Geschäftsjahre beginnen jeweils am 1.4.- 2) 12 Monate, die jeweils am 1.7. des angegebenen Jahres beginnen.-

a) Deutsches Reich.

UNO und "Dairy Produce", London.

## Geschätzter Verbrauch von Butter, Margarine, Käse und Eiern

### Butter

Land	insgesamt (1 000 t)					je Einwohner (kg)				
	1938	1949	1950	1951	1952	1938	1949	1950	1951	1952
<b>Europa</b>										
Bundesrepublik Deutschland	...	...	...	...	...	9,0 <sup>a)</sup>	4,5	5,4	6,3	6,7
Belgien	...	95,9	92,8	91,6	98,4	8,1 <sup>b)</sup>	11,1	10,7	10,5	11,3
Dänemark	31,4	17,6	20,5	30,8	34,2	8,3	4,2	4,8	7,1	7,9
Frankreich	232,6 <sup>b)</sup>	213,0	267,0	239,0	250,0	5,6 <sup>b)</sup>	5,0	6,2	5,9	6,2
Grossbritannien und Nordirland	532,6 <sup>b)</sup>	309,0	379,5	329,0	245,2	10,9 <sup>b)</sup>	6,3	7,6	6,6	4,9
Irland	43,0	53,6	56,3	55,0	55,1	14,6	17,9	18,7	18,7	18,7
Italien	...	58,7	62,0	78,4	66,7	...	1,3	1,3	1,7	...
Niederlande	47,4	29,4	27,5	28,6	26,3	5,6	2,9	2,7	2,8	2,5
Norwegen	26,7	17,3	14,3	14,5	14,1	9,1	5,3	4,4	4,4	4,2
Schweden	51,5	93,9	95,1	80,8	82,1	10,9	13,8	13,6	11,8	11,7
Schweiz	28,7	26,1	28,7	28,1	29,5	6,8	5,6	6,1	6,0	6,1
<b>Aussereuropäische Länder</b>										
Argentinien	22,6	...	...	...	...	1,8	...	...	...	...
Australischer Bund 1)	102,3	92,3	116,4	121,2	117,1	14,8	11,5	13,7	14,2	13,4
Canada	161,9	143,6	147,8	143,9	144,5	14,5	10,7	10,7	10,3	10,0
Neuseeland 1)	31,3	28,4	34,2	38,2	39,2	19,4	15,0	17,8	19,4	19,9
Südafrikanische Union 2)	19,7	29,3	33,1	36,7	30,1	...	2,4	2,9	...	...
Südrhodesien 3)	0,7	1,2	1,0	1,2	1,2	11,3	8,7	7,3	8,8	7,8
USA	974,3	702,6	732,1	665,0	635,0	7,4	4,7	4,8	4,3	3,9

1) 12 Monate, die jeweils am 1.7. des Vorjahres beginnen.- 2) Nur weisse Bevölkerung; 12 Monate, die jeweils am 1.9. des angegebenen Jahres beginnen.- 3) Nichteingeborene.-

a) Deutsches Reich; Durchschnitt 1935 bis 1938.- b) 1937.

"Dairy Produce", London.

# noch: Geschätzter Verbrauch von Butter, Margarine, Käse und Eiern

## Margarine

Land	insgesamt (1 000 t)					je Einwohner (kg)				
	1938	1949	1950	1951	1952	1938	1949	1950	1951	1952
<b>Europa</b>										
Bundesrepublik Deutschland 1)	.	.	.	.	.	8,5 <sup>a)</sup>	3,5	7,1	9,9	10,1
Belgien	63,4	63,2	64,3	69,8	73,4	6,7	7,3	7,4	7,8	8,3
Dänemark	81,3	52,7	60,1	72,9	76,5	21,5	12,6	14,1	16,9	17,6
Finnland	14,0	13,5	15,7	17,8	14,2	3,6	3,4	3,8	4,4	3,5
Grossbritannien und Nordirland	214,9	415,1	385,1	425,2	446,0	4,5	8,1	7,6	8,3	8,6
Niederlande	61,4	139,6	171,9	173,2	184,5	7,1	14,1	17,0	16,8	17,9
Norwegen	54,5	61,9	67,3	74,0	78,3	18,7	19,0	20,3	22,4	23,7
Schweden	58,4	68,5	80,8	83,9	92,4	9,3	10,0	11,2	12,5	13,2
<b>Aussereuropäische Länder</b>										
Australischer Bund 2)	15,2 <sup>b)</sup>	24,2	25,7	24,6	30,1	2,2 <sup>b)</sup>	3,1	3,2	3,0	3,5
Canada	-	32,6	42,5	47,2	48,1	-	2,5	3,1	3,4	3,3
USA	174,5	385,8	416,0	450,4	580,0	0,1	2,6	2,8	2,9	3,5

1) Margarine, Plattenfette und Speiseöle in Reinfett.- 2) 12 Monate, die jeweils am 1.7. des Vorjahres beginnen.- a) Deutsches Reich; Durchschnitt 1935 bis 1938.- b) Durchschnitt 1936 bis 1939.

"Dairy Produce", London.

## Käse

Land	insgesamt (1 000 t)					je Einwohner (kg)				
	1938	1949	1950	1951	1952	1938	1949	1950	1951	1952
<b>Europa</b>										
Bundesrepublik Deutschland 1)	.	.	.	.	.	3,5 <sup>a)</sup>	2,6	3,6	3,9	3,9
Belgien	.	35,9	39,6	44,5	46,1	.	4,2	4,6	5,1	5,3
Dänemark	24,3	27,1	22,2	27,5	24,6	6,4	6,4	5,2	6,4	5,7
Frankreich	.	248,0	256,9	270,0	285,0	.	5,8	6,5	6,4	6,6
Grossbritannien und Nordirland	191,7	224,4	230,7	238,3	176,7	4,0	4,5	4,6	4,8	3,5
Irland	1,0	2,0	2,8	2,1	1,5	0,4	0,7	1,0	0,7	0,5
Italien	.	245,6	265,9	283,4	305,7	.	5,3	5,7	6,1	6,5
Niederlande	65,1	66,1	50,8	59,0	61,0	7,7	6,6	5,0	5,7	5,9
Norwegen	20,0	20,2	25,2	28,0	31,0	6,9	6,3	7,7	8,5	9,3
Österreich	.	8,7	10,1	9,3	...	.	1,7	2,0	1,8	...
Schweden	39,4	56,5	53,0	53,0	59,5	5,8	7,5	8,1	8,1	8,3
Schweiz	32,4	42,0	43,2	33,8	38,1	7,7	9,1	9,2	7,2	7,8
<b>Aussereuropäische Länder</b>										
Argentinien	36,0	...	...	...	...	2,8	...	...	...	...
Australischer Bund 1)	13,5	22,6	24,6	23,0	23,9	2,0	2,9	2,9	2,7	2,7
Canada	18,4	31,9	34,7	36,2	38,4	1,6	2,4	2,5	2,6	2,7
Neuseeland 1)	3,3	5,2	5,2	5,1	5,6	2,0	2,7	2,7	2,6	2,8
Südafrikanische Union 2)	4,6	8,0	8,3	10,2	9,4	.	.	.	.	.
USA 3)	344,3	487,6	524,8	495,8	555,2	2,6	3,3	3,4	3,3	3,5

1) 12 Monate, die jeweils am 1.7. des Vorjahres beginnen.- 2) 12 Monate, die jeweils am 1.9. des Vorjahres beginnen.- Nur weisse Bevölkerung.- 3) Ohne Weiss- und Cheddärkäse.- a) Deutsches Reich, auf die Fläche der Bundesrepublik umgerechnet. Durchschnitt 1935 bis 1938.

"Dairy Produce", London.

## Eier Stück

Land	je Einwohner					
	1938	1948	1949	1950	1951	1952
<b>Europa</b>						
Bundesrepublik Deutschland 1)	123 <sup>a)</sup>	.	46	91	127	135
Dänemark	130	185	149	144	146	132
Finnland	46 <sup>b)</sup>	.	77	98	109	106
Grossbritannien und Nordirland	201	160	197	219	190	186
Irland	258	214	205	224	208	195
Italien	.	92	99	111	116	...
Niederlande	156 <sup>b)</sup>	77	99	63	98	102
Schweden	149	193	176	176	175	173
Schweiz	159	127	148	154	154	150
<b>Aussereuropäische Länder</b>						
Australischer Bund 1)	235 <sup>b)</sup>	230	222	213	209	197
Canada	236	282	268	276	277	272
Neuseeland	240	216	204	...	...	...
USA	308	387	381	383	396	409

1) 12 Monate, die jeweils am 1.7. des angegebenen Jahres beginnen.-

a) Deutsches Reich.- b) Vorkriegsdurchschnitt.

"Dairy Produce", London.

# Erzeugung von Rohzucker

1000 t

Land Erdteil	Zuckerart	Jahr beginnend am 1. September			
		Ø 1934/38	1950	1951	1952 1)
<b>Europa</b>					
Deutschland	Rübenzucker	1 848 <sup>a)</sup>	998 <sup>b)</sup>	1 052 <sup>b)</sup>	• 883
Bundesrepublik 2)	"	...	833 <sup>b)</sup>	771	...
Sowjetische Besatzungszone	"	237	446 <sup>b)</sup>	266 <sup>b)</sup>	320 <sup>b)</sup>
Belgien	"	18	45 <sup>b)</sup>	62 <sup>b)</sup>	50 <sup>b)</sup>
Bulgarien	"	201	376	368	255 <sup>b)</sup>
Dänemark 3)	"	11	20	19	22 <sup>b)</sup>
Finnland	"	971	1 433	1 265	1 050
Frankreich	"	487	740	657	610 <sup>b)</sup>
Grossbritannien u. Nordirland	"	81	98	89	93 <sup>b)</sup>
Irland 3)	"	75	94	233	73 <sup>b)</sup>
Jugoslawien	"	225	398	337	418 <sup>b)</sup>
Niederlande	"	183	116	151	132 <sup>b)</sup>
Österreich	"	954	950	952 <sup>b)</sup>	900 <sup>b)</sup>
Polen	"	...	8 <sup>b)</sup>	9 <sup>b)</sup>	10 <sup>b)</sup>
Portugal (Azoren und Madeira)	"	66	110 <sup>b)</sup>	130 <sup>b)</sup>	108 <sup>b)</sup>
Rumänien	"	300	311	294	244 <sup>b)</sup>
Schweden 3)	"	11	28	30	28 <sup>b)</sup>
Schweiz	Insgesamt	327 <sup>c)</sup>	198	332	620 <sup>b)</sup>
Spanien	davon: Rübenzucker	309 <sup>c)</sup>	174	305	...
	Rohrzucker	18 <sup>c)</sup>	24	27 <sup>b)</sup>	...
	Rübenzucker	633	880 <sup>b)</sup>	725 <sup>b)</sup>	628 <sup>b)</sup>
Tschechoslowakei	"	124	255 <sup>b)</sup>	260 <sup>b)</sup>	210 <sup>b)</sup>
Ungarn	Insgesamt	6 530	9 920	8 700	8 010
	davon: Rübenzucker	6 510	8 890	8 670	7 980
	Rohrzucker	20	30	30	30
<b>Afrika</b>					
Ägypten 5)	Rohrzucker	146	195	200 <sup>b)</sup>	200 <sup>b)</sup>
Angola	"	32 <sup>d)</sup>	52	51 <sup>b)</sup>	50 <sup>b)</sup>
Belgisch Kongo 6)	"	16 <sup>d)</sup>	14	15	16 <sup>b)</sup>
Kenia 7)	"	15 <sup>e)</sup>	15 <sup>b)</sup>	15 <sup>b)</sup>	...
Madagaskar	"	12 <sup>f)</sup>	14	14	15 <sup>b)</sup>
Mauritius 5)	"	277	457 <sup>b)</sup>	484 <sup>b)</sup>	467 <sup>b)</sup>
Mosambik 3)	"	72	92 <sup>b)</sup>	83 <sup>b)</sup>	90 <sup>b)</sup>
Réunion	"	90	106	130	158 <sup>b)</sup>
Südafrikanische Union 8)	"	453	622	483	597
Südrhodesien 3)	"	...	1	1	...
Tanganjika 7)	"	...	9	9	10
Uganda 7)	"	29 <sup>e)</sup>	56	56	...
	Insgesamt	1 150	1 630	1 540	1 660
<b>Nord- und Mittelamerika</b>					
Britisch Westindien 5)	Rohr- und Rübenzucker	123	191	171	137
Barbados	"	104	272	270	312
Jamaika	"	53	64	82	83
Leewardinseln	"	141	143	140	141
Trinidad und Tobago	"	...	16	15	16 <sup>b)</sup>
Windwardinseln	"	64 <sup>b)f)</sup>	151	121 <sup>b)</sup>	150 <sup>b)</sup>
Canada	Rübenzucker	8 <sup>b)f)</sup>	21	30 <sup>b)</sup>	31
Costa Rica	Rohr- und Rübenzucker	2 838	5 759	7 225	5 152 <sup>g)</sup>
Cuba	"	440	533 <sup>b)</sup>	588 <sup>b)</sup>	630 <sup>b)</sup>
Dominikanische Republik 5)	"	18	28 <sup>b)</sup>	29 <sup>b)</sup>	32 <sup>b)</sup>
El Salvador	"	47	75	96 <sup>b)</sup>	100 <sup>b)</sup>
Guadeloupe	"	16 <sup>b)f)</sup>	27 <sup>b)</sup>	30 <sup>b)</sup>	36 <sup>b)</sup>
Guatemala	Panela	28 <sup>b)f)</sup>	25 <sup>b)</sup>	27 <sup>b)</sup>	46 <sup>b)</sup>
Haiti 5)	Rohr- und Rübenzucker	38 <sup>b)f)</sup>	58 <sup>b)</sup>	58 <sup>b)</sup>	61 <sup>b)</sup>
Honduras	"	2 <sup>b)f)</sup>	5 <sup>b)</sup>	6 <sup>b)</sup>	7 <sup>b)</sup>
Martinique	"	55	50 <sup>b)</sup>	38 <sup>b)</sup>	58 <sup>b)</sup>
Mexiko 9)	"	245 <sup>b)f)</sup>	705 <sup>b)</sup>	732 <sup>b)</sup>	785 <sup>b)</sup>
Nicaragua	"	8 <sup>f)</sup>	27 <sup>b)</sup>	31 <sup>b)</sup>	34 <sup>b)</sup>
Puerto Rico	"	884 <sup>b)f)</sup>	1 123 <sup>b)</sup>	1 245 <sup>b)</sup>	1 080 <sup>b)</sup>
Republik Panama	"	5 <sup>f)</sup>	16 <sup>b)</sup>	17	16 <sup>b)</sup>
USA	Insgesamt	1 807 <sup>f)</sup>	2 337	1 788	1 895
	davon: Rübenzucker	1 377 <sup>f)</sup>	1 825	1 408	1 390
	Rohrzucker	430 <sup>f)</sup>	512	380	505
Jungferninseln (USA)	Rohr- und Rübenzucker	5 <sup>f)</sup>	7	11	14
	Insgesamt	6 940	11 640	12 750	10 820
	davon: Rübenzucker	1 440	1 980	1 530	1 540
	Rohrzucker	5 470	9 630	11 190	9 230
	Nichtzentrifugaler Rohrzucker	30	30	30	50

1) Vorläufige Zahlen.- 2) Betriebsjahr: 1. Oktober bis 30. September.- 3) Kalenderjahre.- 4) Jahre jeweils vom 1. Juli bis 30. Juni.- 5) Telquel.- 6) Nur grosse Plantagen, kleine Besitzungen sind ausgenommen.- 7) Farmen und Plantagen.- 8) Jahre jeweils vom 1. Mai bis 30. April.- 9) Ohne Piloncillo (jährlich etwa 150 000 t).-

Weitere Anmerkungen siehe nächste Seite.

**noch: Erzeugung von Rohrzucker**  
**1000 t**

Land Erdteil	Zuckerart	Jahr beginnend am 1. September			
		Ø 1934/38	1950	1951	1952 1)
<b>Südamerika</b>					
Argentinien 3)5)	Rohrzucker	410 <sup>b)f)</sup>	615 <sup>b)</sup>	634 <sup>b)</sup>	560 <sup>b)</sup>
Bolivien	"	1 <sup>b)f)</sup>	4 <sup>b)</sup>	3 <sup>b)</sup>	6 <sup>b)</sup>
Brasilien 5)10)	"	1 014	1 845	1 862	2 022 <sup>b)</sup>
Britisch Guayana	"	192 <sup>b)f)</sup>	193 <sup>b)</sup>	240 <sup>b)</sup>	259 <sup>b)</sup>
Kolumbien	"	46 <sup>b)</sup>	195 <sup>b)</sup>	170 <sup>b)</sup>	181 <sup>b)</sup>
Ecuador 3)	Panela	380	646 <sup>b)</sup>	650	650 <sup>b)</sup>
	Rohrzucker	21 <sup>b)f)</sup>	55 <sup>b)</sup>	54 <sup>b)</sup>	60 <sup>b)</sup>
	Panela	14 <sup>b)</sup>	21 <sup>b)</sup>	21 <sup>b)</sup>	21 <sup>b)</sup>
Paraguay	Rohrzucker	6 <sup>b)</sup>	24 <sup>b)</sup>	30 <sup>b)</sup>	24 <sup>b)</sup>
Peru 3)5)	"	376 <sup>f)</sup>	464 <sup>b)</sup>	481 <sup>b)</sup>	508 <sup>b)</sup>
	Chancara	8 <sup>f)</sup>	26 <sup>b)</sup>	22 <sup>b)</sup>	20 <sup>b)</sup>
Surinam	Rohrzucker	15	3	4 <sup>b)</sup>	7 <sup>b)</sup>
Uruguay	Rohr- und Rübenzucker	1 <sup>b)f)</sup>	7 <sup>b)</sup>	13 <sup>b)</sup>	17 <sup>b)</sup>
Venezuela	Papelón und Panela	74 <sup>b)f)</sup>	120 <sup>b)</sup>	100 <sup>b)</sup>	100 <sup>b)</sup>
	Insgesamt	2 563	4 260	4 350	4 500
	davon: Rübenzucker	3	10	20	20
	Rohrzucker	1 760	3 080	3 270	3 420
	Nichtzentrifugaler Rohrzucker				
	Rohrzucker	800	1 170	1 060	1 060
<b>Asien</b>					
Burma	11)	23 <sup>f)</sup>	5 <sup>b)</sup>	15 <sup>b)</sup>	18 <sup>b)</sup>
China (22 Provinzen)	11)	70 <sup>b)f)</sup>	45 <sup>b)</sup>	55 <sup>b)</sup>	65 <sup>b)</sup>
	Nichtzentrifugaler Rohrzucker	320 <sup>b)f)</sup>	184 <sup>b)</sup>	260 <sup>b)</sup>	300 <sup>b)</sup>
Mandschurische Volksrepublik	Rübenzucker	10 <sup>d)</sup>	9 <sup>b)</sup>	9 <sup>b)</sup>	10 <sup>b)</sup>
Formosa (Taiwan)	11)	1 073 <sup>i)</sup>	356	542 <sup>b)</sup>	762 <sup>b)</sup>
Indien 12)13)	11)	1 090 <sup>j)</sup>	1 350	1 784 <sup>b)</sup>	1 588 <sup>b)</sup>
	Rohrzucker (Gur) 14)	2 800 <sup>b)f)</sup>	3 180	3 334 <sup>b)</sup>	3 360 <sup>b)</sup>
Iran 15)	Rübenzucker	17 <sup>b)</sup>	62 <sup>b)</sup>	77 <sup>b)</sup>	79 <sup>b)</sup>
Japan	Insgesamt	43	32 <sup>b)</sup>	29 <sup>b)</sup>	45 <sup>b)</sup>
	davon: Rübenzucker	39 <sup>b)f)</sup>	19 <sup>b)</sup>	26 <sup>b)</sup>	32 <sup>b)</sup>
	Rohrzucker	4 <sup>b)f)</sup>	13 <sup>b)</sup>	13 <sup>b)</sup>	13 <sup>b)</sup>
Pakistan 13)16)	11)	27 <sup>b)f)</sup>	37 <sup>b)</sup>	75 <sup>b)</sup>	82 <sup>b)</sup>
	Gur-Zucker	544 <sup>f)</sup>	760 <sup>b)</sup>	720 <sup>b)</sup>	850 <sup>b)</sup>
Philippinische Republik	11)	960 <sup>f)</sup>	848 <sup>b)</sup>	950 <sup>b)</sup>	1 176 <sup>b)</sup>
	Muscovado und Panocha	57 <sup>f)</sup>	36 <sup>b)</sup>	45 <sup>b)</sup>	36 <sup>b)</sup>
Republik Indonesien 3)5)6)	11)	977 <sup>b)f)</sup>	277 <sup>k)</sup>	596 <sup>b)</sup>	565 <sup>b)</sup>
Java und Madura	11)	112 <sup>b)f)</sup>	16 <sup>b)</sup>	17 <sup>b)</sup>	18 <sup>b)</sup>
Riukiu-Inseln	11)	34 <sup>b)f)</sup>	51 <sup>b)</sup>	57 <sup>b)</sup>	46 <sup>b)</sup>
Thailand	Rübenzucker	61	153	206	175 <sup>b)</sup>
Türkei	Insgesamt	8 330	7 650	8 820	9 200
	davon: Rübenzucker	130	250	320	300
	Rohrzucker	4 300	3 000	3 900	4 200
	Nichtzentrifugaler Rohrzucker	3 900	4 400	4 600	4 700
<b>Australien und Ozeanien</b>					
Australischer Bund 10)	Rohrzucker	752 <sup>i)</sup>	936	757	967 <sup>b)</sup>
Fidschi-Inseln	"	127 <sup>f)</sup>	94	120	132 <sup>b)</sup>
Hawaii 3)	"	889 <sup>f)</sup>	903	925	975
	Insgesamt	1 834	1 930 <sup>k)</sup>	1 800 <sup>k)</sup>	2 070 <sup>k)</sup>
	davon: Rübenzucker	4	...	...	...
	Rohrzucker	1 830	1 930	1 800	2 070
<b>Sowjetunion</b>					
	Rübenzucker	2 300 <sup>b)</sup>	2 400 <sup>b)</sup>	2 600 <sup>b)</sup>	2 750 <sup>b)</sup>
<b>Welt (ohne Sowjetunion)</b>					
	Insgesamt	27 300	36 000	37 900	36 200
	davon: Rübenzucker	8 100	11 100	10 500	9 800
	Rohrzucker	14 500	19 300	21 700	20 600
	Nichtzentrifugaler Rohrzucker	4 700	5 600	5 700	5 800

10) Jahre jeweils vom 1. Juni bis 30. Mai.- 11) Zuckerart nicht bekannt.- 12) Jahre jeweils vom 1. November bis 31. Oktober.- 13) Weiss-Zucker (Rohbasis).- 14) Für den unmittelbaren Verbrauch.- 15) Jahre beginnen jeweils am 22. März.- 16) Ohne Palmzucker (jährlich etwa 115 000 t).-  
a) Deutsches Reich.- b) Nichtamtlich.- c) Durchschnitt 1931 bis 1935.- d) 1938.- e) Durchschnitt von 4 Jahren.-  
f) Durchschnitt 1935 bis 1939.- g) Amtlich genehmigte Erzeugung.- h) Durchschnitt von 3 Jahren.- i) Durchschnitt 1936 bis 1940.- j) Durchschnitt 1936 bis 1939.- k) Unvollständig.- l) 1938 und 1939.

## Förderung von Bauxit\*

1000 t

Land	1933	1938	1947	1948	1949	1950	1951	1952
<b>Europa</b>								
Frankreich	491	649	676	789	767	805	1 122	1 115
Griechenland	-	180	22	44	45	77	164	...
Italien	95	361	171 <sup>a)</sup>	153	105	153	174	281
Jugoslawien	81	406	88 <sup>a)</sup>	136	346	201	453	577
Österreich	...	-	-	5,3	6,6	3,0	9,0	15,2
Spanien	3	-	6	7	12	12	11	6
Ungarn	72	540	340	300 <sup>b)</sup>	...	...	...	...
<b>Aussereuropäische Länder</b>								
Australischer Bund	0,7	1,8	5,0	5,7	5,4	3,5	5,2	...
Brasilien	-	13 <sup>c)</sup>	7	15	16	19	...	...
Britisch Guayana	42	455	1 381	1 996	1 827	1 679	2 107	...
Goldküste <sup>1)</sup>	-	-	97	133	148	117	131	...
Indien	1	15	19	21	43	65	...	...
Mosambik	-	0,4	3,0	0,9	1,4	4,3	4,3	...
Republik Indonesien	-	245	245	438	678	531	642	...
Surinam	104	377	1 742	1 983	2 162	2 045	2 715	...
USA <sup>2)</sup>	157	316 <sup>d)</sup>	1 221	1 480	1 167	1 356	1 878	...
<b>Welt (ohne Sowjetunion)</b>	<b>1 100</b>	<b>3 750</b>	<b>6 050</b>	<b>7 600</b>	<b>7 800</b>	<b>7 600</b>	<b>10 000</b>	<b>...</b>

\* Roherzförderung. Sowjetunion (1931 = 12 000; 1932 = 37 000 und 1933 = 51 000 t) ist nicht inbegriffen. Die Förderung von natürlichem Kryolith, ein anderes aluminiumhaltiges Mineral, das hauptsächlich auf Grönland gefunden wird, betrug 1932 = 18 000 und 1948 = etwa 27 000 t.-

1) Einführen.- 2) Ab 1938 Trockenäquivalent der Roherze.-

a) Ab 1947 Nachkriegsgebiet.- b) Schätzung.- c) Ausfuhren.- d) Verladungen ab Förderplatz.

## Gewinnung von Aluminium\*

1000 t

Land	1933	1938	1947	1948	1949	1950	1951	1952	1. Halbj. 1953
<b>Europa</b>									
Bundesrepublik Deutschland <sup>1)</sup>	18,9	161,3	-	7,5	29,1	27,8	74,1	100,5	49,8
Belgien <sup>2)</sup>	...	1,6	1,9	2,3	2,2	1,7	1,4	1,4	0,8
Frankreich	14,3	45,3	53,4	64,8	54,1	60,7	91,1	106,1	43,3 <sup>a)</sup>
Großbritannien und Nordirland <sup>3)</sup>	11,0	23,4	29,4	30,5	30,8	30,0	28,0	28,4	16,5
Italien	12,1	25,8	24,9	33,1	25,7	37,1	49,8	52,8	25,9
Norwegen	15,4	29,0	21,7	31,0	35,7	47,1	52,1	52,4	27,4
Österreich	2,1	4,4 <sup>b)</sup>	4,6	13,4	14,8	18,0	26,4	36,7	15,3
Schweden <sup>4)</sup>	0,3 <sup>c)</sup>	1,9	2,9	3,3	3,9	4,1	6,8	8,4	...
Schweiz	7,0	26,4	18,0	19,2	21,6	19,2	27,6	27,6	...
Spanien	1,2	0,7	1,0	1,0	0,8	2,4	3,8	4,1	1,7 <sup>a)</sup>
<b>Aussereuropäische Länder</b>									
Canada	16,1	64,6	271,3	333,0	335,2	360,0	403,5	450,0	...
Japan	0,6 <sup>b)</sup>	14,4	2,7	7,0	21,2	24,7	36,8	42,7	20,6
USA	38,6	130,1	518,7	565,6	547,5	652,0	759,6	850,8	543,0
<b>Welt (ohne Sowjetunion)</b>	<b>140</b>	<b>537</b>	<b>964</b>	<b>1 130</b>	<b>1 148</b>	<b>1 314</b>	<b>1 594</b>	<b>1 798</b>	<b>...</b>

\* Wenn nicht besonders vermerkt, nur Primär-Aluminium.-

1) 1933 und 1938 Deutsches Reich (ohne Österreich).- 2) Primär- und Sekundäraluminium.- 3) Einschl. Al-Inhalt von Legierungen aus Hüttenaluminium.- 4) Einschl. einer geringen Menge von Legierungen.-

a) Januar bis Mai 1953.- b) 1937.- c) 1934.

# Herstellung von Zement\*

1000 t

Land	1933	1938	1946	1947	1948
<b>Europa</b>					
Bundesrepublik Deutschland 1)	...	11 140	2 682	3 046	5 580
Saargebiet	111	...	...	76	159
Belgien	1 950	3 000	1 890	2 609	3 331
Dänemark	554	640	502	634	769
Frankreich	5 221	4 121	3 859	4 467	5 830
Grossbritannien und Nordirland	4 471	7 840	6 679	7 072	8 658
Italien 2)	3 554	4 608	2 019	2 754	3 144
Niederlande	360	456	403	519	589
Norwegen	222	332	436	473	526
Österreich	280	648	392	303	721
Polen	411	1 719	1 399	1 522	1 824
Portugal	164	268	327	427	498
Schweden	403	993	1 462	1 550	1 486
Spanien	...	...	1 835	1 790	1 803
<b>Aussereuropäische Länder</b>					
Algerien	76,6	89,7	116,0	127,3	130,4
Argentinien	514	1 237	1 154	1 371	1 265
Australischer Bund 3)	326	866	735	897	1 029
Brasilien	226	618	826	914	1 112
Canada 4)	477	876	1 835	1 895	2 243
Chile	139	364	580	602	540
Columbien	30	142	332	346	364
Ecuador	...	14,3	38,5	33,2	40,4
Französisch Marokko	186	165	175	219	262
Guatemala	...	9,9	27,7	28,1	31,6
Indien	653	1 427	2 068	1 764a)	1 578
Indochina	113	266	36	41	97
Israel 5)	135	98	255	328	160
Japan	4 318	5 924	929	1 232	1 859
Mexiko	...	374	738	708	837
Neuseeland	98b)	204	230	220	238
Puerto Rico	...	...	292	320	413
Südafrikanische Union	310c)	878b)	1 180	1 252	1 308
Thailand	44	92b)	9d)	59	83
Türkei	143	287	325	345	345
USA	10 912	18 279	28 102	31 994	35 210
<b>Welt (ohne Sowjetunion und China)</b>	<b>45 600</b>	<b>80 100</b>	<b>70 200</b>	<b>81 000</b>	<b>95 100</b>
Land	1949	1950	1951	1952	1. Halbjahr 1953
<b>Europa</b>					
Bundesrepublik Deutschland 1)	8 459	10 877	12 211	12 886	6 838
Saargebiet	206	208	233	238	...
Belgien	2 925	3 557	4 395	4 116	2 167
Dänemark	833	873	985	1 160	622
Frankreich	6 674	7 415	8 356	8 832	3 508e)
Grossbritannien und Nordirland	9 364	9 908	10 386	11 316	5 501e)
Italien 2)	4 037	5 004	5 578	6 648	2 783e)
Niederlande	565	593	702	814	419
Norwegen	593	582	720	725	386e)
Österreich	1 098	1 289	1 475	1 390	492e)
Polen	2 344	2 512	2 688	...	...
Portugal	521	573	642	727	329
Schweden	1 698	1 936	2 035	2 054	1 043e)
Spanien	1 864	2 103	2 323	2 460	1 041e)
<b>Aussereuropäische Länder</b>					
Algerien	128,0	324,4	448,4	484,8	...
Argentinien	1 457	1 569	1 563	1 536	745
Australischer Bund 3)	1 048	1 186	1 254	1 357	755
Brasilien	1 281	1 386	1 456	1 576	...
Canada 4)	2 527	2 658	2 687	2 916	1 656
Chile	495	513	698	817	327
Columbien	475	567	648	700	412
Ecuador	52,3	57,6	79,0	89,0	...
Französisch Marokko	266	322	376	416	222
Guatemala	35,8	41,6	57,3	60,0	32,4
Indien	2 136	2 654	3 247	3 612	1 488e)
Indochina	153	144	212	223	...
Israel 5)	241	380	439	446	163
Japan	3 278	4 462	6 549	7 116	3 961
Mexiko	1 228	1 528	1 615	1 757	...
Neuseeland	254	252	242	264	132
Puerto Rico	373	549	723	...	...
Südafrikanische Union	1 364	1 845	1 954	2 021	1 043
Thailand	128	165	228	247	113
Türkei	375	388	396	460	...
USA	35 939	38 724	42 096	41 784	20 892
<b>Welt (ohne Sowjetunion und China)</b>	<b>108 000</b>	<b>122 400</b>	<b>135 800</b>	<b>142 200</b>	<b>...</b>

\* Soweit möglich, Natur- und künstliche Zemente (Portland usw.).-

1) Zement und zementähnliche Bindemittel (ohne Dentalzement).- 2) Ab 1947 nur etwa 90 vH der Gesamtherstellung.- 3) 12 Monate, die am 1.7. des angegebenen Jahres beginnen.- 4) Von den Herstellern verkaufter oder verwerteter Zement.- 5) 1933 bis 14.5.1948 jüdisches Gebiet von Palästina.- a) Ab August 1947 ohne Pakistan.- b) 12 Monate, die am 1.4. des angegebenen Jahres beginnen.- c) 12 Monate, die am 1.7. des angegebenen Jahres beginnen.- d) April bis Dezember.- e) Januar bis Mai 1953.

# Herstellung von Mauerziegeln\*

Mill. St.

Land	1933	1938	1946	1947	1948
<u>Europa</u>					
Bundesrepublik Deutschland 1)	.	4 074	786	895	2 061
Belgien	.	.	.	2 081	2 580
Dänemark	432,7	424,6	418,7	470,2	522,2
Finnland	59,6	144,4	98,6	108,4	131,1
Griechenland	147	135	60	63	120
Grossbritannien 2)	5 859	7 800	3 450	4 395	4 458
Irland	10,7	17,8	5,5	6,6	8,9
Italien	.	.	851	1 220	1 025
Jugoslawien	.	236,3 <sup>a)</sup>	274,1 <sup>b)</sup>	630,8	865,0
Luxemburg	2,3	4,5	4,3	4,4	4,8
Niederlande	.	1 007	544	720	972
Norwegen	56,2	75,8 <sup>c)</sup>	82,6	97,2	74,0
Österreich	.	648,0 <sup>c)</sup>	158,6	161,9	381,9
Polen	994	1 848 <sup>c)</sup>	513 <sup>b)</sup>	696	975
Portugal 3)	.	166,0	108,9	115,2	117,4
Schweden	140,8 <sup>d)</sup>	359,0 <sup>c)</sup>	396,5	395,8	338,5
Tschechoslowakei	911,6 <sup>d)</sup>	1 128,0 <sup>c)</sup>	373,2	698,5	923,6
<u>Aussereuropäische Länder</u>					
Australischer Bund 4)	184,9	688,8	305,2	497,3	577,9
Canada 5)	67,7	148,8	272,4	295,4	320,7
Dominikanische Republik	.	1,1	4,3	4,3	4,1
Mosambik	9,3	6,6	13,9	13,5	14,7
Neuseeland 6)	11,2	29,1	23,8	25,1	28,5
Südafrikanische Union 7)	229,1 <sup>e)</sup>	672,4	711,2	781,1	748,2
Süd-Rhodesien	.	27,6	46,4	62,4	108,3
Tunesien	.	.	44,8	45,1	44,6
USA	1 290	3 533	4 869	5 028	5 842
Land	1949	1950	1951	1952	1. Halbjahr 1953
<u>Europa</u>					
Bundesrepublik Deutschland 1)	3 541	4 232	4 607	4 731	1 971 <sup>f)</sup>
Belgien	1 897	1 832	2 335	2 028	572 <sup>f)</sup>
Dänemark	557,1	587,0	602,1	...	...
Finnland	150,4	183,6	196,8	190,8	56,0
Griechenland	150	280	250	...	...
Grossbritannien 2)	5 020	5 683	5 818	6 624 <sup>g)</sup>	3 479 <sup>g)</sup>
Irland	8,8	13,3	8,1	...	...
Italien	1 128	1 458	1 550	...	...
Jugoslawien	973,2	903,8	526,5	549,6	168,4
Luxemburg	4,3	4,6	4,7	...	...
Niederlande	1 083	1 192	1 239	1 310	625
Norwegen	91,2	97,2	91,0	...	...
Österreich	485,1	568,0	628,2	578,4	114,0 <sup>f)</sup>
Polen	1 253	1 461	...	...	...
Portugal 3)	131,5	120,2	108,5	...	...
Schweden	321,7	334,4	329,0	340,8	159,8
Tschechoslowakei	803,5	...	...	...	...
<u>Aussereuropäische Länder</u>					
Australischer Bund 4)	617,4	604,1	687,4	657,6	337,6
Canada 5)	330,9	375,2	356,1	354,0	...
Dominikanische Republik	1,8	1,7	...	...	...
Mosambik	7,5	10,5	13,1	...	...
Neuseeland 6)	34,3	38,1	...	...	...
Südafrikanische Union 7)	1 048,6	941,9	...	...	...
Süd-Rhodesien	128,3	143,3	...	...	...
Tunesien	43,3	40,4	45,0	32,0	...
USA	5 524	6 333	6 625	5 772	2 202 <sup>f)</sup>

\* Wenn nicht anders vermerkt: Gesamtherstellung von Mauerziegeln aller Art aus gebranntem Lehm oder Ton. Das Saar-gebiet und folgende Länder ermittelten ihre Herstellung nach Gewicht (1 000 t): Saargebiet: 1949 = 127; 1950 = 176; 1951 = 200; 1952 = 198; Frankreich: 1945 = 1 020; 1946 = 2 094; 1947 = 2 878; 1948 = 3 231; 1949 = 3 081; 1950 = 3 143; 1951 = 3 336; 1952 = 3 612; Algerien: 1945 = 95; 1946 = 130; 1947 = 174; 1948 = 190; 1949 = 209; 1950 = 243; 1951 = 286.-

1) Umgerechnet in Normalformat für Mauersteine (24 x 11,5 x 7,1 cm).- 2) Ohne Nordirland.- 3) Einschl. Platten und Fliesen aus gebranntem Lehm oder Ton.- 4) 12 Monate, die jeweils am 1.7. beginnen.- 5) Hersteller-Verkäufe.- 6) 12 Monate, die jeweils am 1.4. beginnen; nur gewöhnliche Ziegel.- 7) 1938: Mauerziegel, danach gewöhnliche und Ornamentsteine.- a) 1939.- b) Nachkriegsgebiet.- c) 1937.- d) 1934.- e) Geschäftsjahr der Hersteller.- f) Januar bis Mai 1953.- g) Zementsteine usw. inbegriffen.



# Produktion ausgewählter Holzzeugnisse

## Schnittholz\*

1000 cbm

Land	1950			1951			1952		
	Schnittholz								
	aus Nadelholz (weich)	Laubholz (hart)	insgesamt	aus Nadelholz (weich)	Laubholz (hart)	insgesamt	aus Nadelholz (weich)	Laubholz (hart)	insgesamt
<b>Europa</b>									
Bundesrepublik Deutschland	7 890 <sup>a)</sup>	1 023 <sup>a)</sup>	8 913 <sup>a)</sup>	7 469 <sup>a)</sup>	1 368 <sup>a)</sup>	8 837 <sup>a)</sup>	6 449 <sup>a)</sup>	1 457	7 906 <sup>a)</sup>
Belgien	145	300	445	150	320	470	238	380	618
Dänemark	240	165	405	240	175	415	374	210 <sup>b)</sup>	584
Finnland	4 053 <sup>c)</sup>	47 <sup>c)</sup>	4 100 <sup>c)</sup>	4 906 <sup>c)</sup>	61 <sup>c)</sup>	4 967 <sup>c)</sup>	3 504 <sup>c)</sup>	65	3 569 <sup>c)</sup>
Frankreich	2 225	1 700	3 925	2 800	1 375	4 175	3 200	1 600	4 800
Griechenland	93	31	124	69	43	112	79	41	120
Grossbritannien und Nordirland	342 <sup>a)</sup>	1 392	1 734 <sup>a)</sup>	306 <sup>a)</sup>	1 421	1 727 <sup>a)</sup>	262 <sup>a)</sup>	1 122	1 384 <sup>a)</sup>
Irland	14 <sup>a)</sup>	8	22 <sup>a)</sup>	16 <sup>a)</sup>	8	24 <sup>a)</sup>	14 <sup>a)</sup>	8	22 <sup>a)</sup>
Italien	1 038 <sup>a)</sup>	784 <sup>a)</sup>	1 822 <sup>a)</sup>	1 016 <sup>a)</sup>	822 <sup>a)</sup>	1 838 <sup>a)</sup>	1 131 <sup>a)</sup>	877 <sup>a)</sup>	2 008 <sup>a)</sup>
Jugoslawien	2 350 <sup>a)</sup>	609	2 959 <sup>a)</sup>	1 692 <sup>a)</sup>	500	2 192 <sup>a)</sup>	1 611 <sup>a)</sup>	770	2 381 <sup>a)</sup>
Luxemburg	14	10	24	37	14	51	12	17	29
Niederlande	130 <sup>a)</sup>	167	297 <sup>a)</sup>	129 <sup>a)</sup>	200	329 <sup>a)</sup>	65 <sup>a)</sup>	92	157 <sup>a)</sup>
Norwegen	1 542	-	1 542	1 402	-	1 402	1 916	-	1 916
Österreich	2 652 <sup>a)c)d)</sup>	78 <sup>a)c)d)</sup>	2 730 <sup>a)c)d)</sup>	3 243 <sup>a)c)d)</sup>	91 <sup>a)c)d)</sup>	3 334 <sup>a)c)d)</sup>	2 940 <sup>a)c)d)</sup>	92 <sup>a)c)d)</sup>	3 032 <sup>a)c)d)</sup>
Portugal	520 <sup>e)</sup>	30	550 <sup>e)</sup>	525 <sup>e)</sup>	32	557 <sup>e)</sup>	528 <sup>e)</sup>	35	563 <sup>e)</sup>
Schweden	5 303 <sup>c)</sup>	140 <sup>c)</sup>	5 443 <sup>c)</sup>	5 783 <sup>c)</sup>	145 <sup>c)</sup>	5 929 <sup>c)</sup>	4 999 <sup>c)</sup>	145 <sup>c)</sup>	5 144 <sup>c)</sup>
Schweiz	700 <sup>a)</sup>	90	790 <sup>a)</sup>	809 <sup>a)</sup>	130	439 <sup>a)</sup>	940 <sup>a)</sup>	110 <sup>b)</sup>	1 050 <sup>a)</sup>
Spanien	674 <sup>f)</sup>	266 <sup>f)</sup>	940 <sup>f)</sup>	...	...	...	...	...	...
<b>Afrika</b>									
Algerien	35 <sup>a)</sup>	17	52 <sup>a)</sup>	49 <sup>a)</sup>	15	64 <sup>a)</sup>	...	...	...
Belgisch Kongo	.	99 <sup>d)</sup>	.	.	181 <sup>d)</sup>	.	...	...	...
Betschuanaland	.	3	.	.	...	.	...	...	...
Eritrea	.	3	.	.	.	.	...	...	...
Französisch Kamerun	.	46	.	.	...	.	...	...	...
Französisch Togoland	.	2	.	.	...	.	...	...	...
Französisch Westafrika	.	58	.	.	...	.	...	...	...
Goldküste	.	120 <sup>g)</sup>	.	.	169 <sup>b)</sup>	.	...	...	...
Mauritius	.	3	.	0	15	15	...	...	...
Nigerien	.	37 <sup>g)</sup>	.	.	43 <sup>h)</sup>	.	...	...	...
Njassaland	2	4	6	2	10	12	...	...	...
Nordrhodesien	.	42	.	-	45	45	...	...	...
Sierra Leone	.	5	.	.	5	.	...	...	...
Spanisch Marokko	30	.	.	...	...	...	...	...	...
Südafrikanische Union	614	227	841	...	...	...	...	...	...
Südrhodesien	3	14	17	2	24	26	...	...	...
Tanganjika	18	46	64	14	61	75	...	...	...
Uganda	3	25	28	2	30	32	...	...	...

\* Ohne Kistenbretter.-

a) Einschl. Kistenbretter.- b) Schätzung.- c) Ohne die Produktion kleinerer Sägewerke.- d) Einschl. Eisenbahnschwellen.- e) Unvollständige Gesamtzahl.- f) 1949 - 1950.- g) 1950 - 1951.- h) 1951 - 1952.

noch: Produktion ausgewählter Holzzeugnisse  
noch: Schnittholz\*  
1000 cbm

Land	1950			1951			1952		
	Schnittholz								
	aus Nadelholz (weich)	Laubholz (hart)	insgesamt	aus Nadelholz (weich)	Laubholz (hart)	insgesamt	aus Nadelholz (weich)	Laubholz (hart)	insgesamt
<u>Nord- und Mittelamerika</u>									
Britisch Honduras	20	14	34	32	16	48	...	...	...
Canada	15 916	1 383	17 299	16 334	1 419	17 753	16 736	1 458	18 194
Haiti	9	.	.	16	.	16	...	...	...
Honduras	843 <sup>a)</sup>	111 <sup>a)</sup>	954 <sup>a)</sup>	32 <sup>b)</sup>	...	...	...	...	...
Jamaica	.	2	.	-	2	2	...	...	...
USA	72 274 <sup>c)</sup>	17 403 <sup>c)</sup>	89 677 <sup>c)</sup>	68 591 <sup>c)</sup>	18 117 <sup>c)</sup>	86 708 <sup>c)</sup>	...	...	...
<u>Südamerika</u>									
Argentinien	768	.	768	...	.	.	...	...	...
Brasilien	2 319	651	2 970	3 134	742	3 876	...	...	...
Britisch Guayana	.	71 <sup>c)d)</sup>	.	.	182 <sup>d)</sup>	.	...	...	...
Chile	80 <sup>a)</sup>	345 <sup>a)</sup>	425 <sup>a)</sup>	85 <sup>b)</sup>	435 <sup>b)</sup>	520 <sup>b)</sup>	...	...	...
Französisch Guayana	.	6	.	.	6	.	...	...	...
Peru	.	27	.	.	.	3	...	...	...
Surinam	.	12	.	.	13	.	...	...	...
<u>Asien</u>									
Britisch Nordborneo	.	26	.	.	44	.	...	...	...
Brunei	.	4	.	.	...	.	...	...	...
Cambodscha	.	134	.	.	230	.	...	...	...
Ceylon	.	19	.	.	15	15	...	...	...
Cypern	3	0	3	11	2	13	...	...	...
Formosa (Taiwan)	12 <sup>d)</sup>	8 <sup>d)</sup>	20 <sup>d)</sup>	...	...	...	...	...	...
Japan	9 129	881	10 010	9 317	926	10 244	...	...	...
Malayische Föderation	.	545 <sup>d)</sup>	.	.	...	.	...	...	...
Philippinische Republik	97 <sup>b)</sup>	1 131 <sup>b)</sup>	1 228 <sup>b)</sup>	112 <sup>e)</sup>	883 <sup>e)</sup>	995 <sup>e)</sup>	...	...	...
Republik Indonesien	.	375 <sup>d)</sup>	.	.	...	.	...	...	...
Südkorea	39	10	49	35	9	44	...	...	...
Thailand	.	811 <sup>d)</sup>	.	.	829 <sup>a)</sup>	.	...	...	...
Türkei	202 <sup>d)</sup>	28	230 <sup>d)</sup>	164 <sup>d)</sup>	50	214 <sup>d)</sup>	150 <sup>d)</sup>	30	180 <sup>d)</sup>
Vietnam	.	85	.	.	199	.	...	...	...
<u>Australien und Ozeanien</u>									
Australischer Bund	217	1 834	2 051	302	2 156	2 458	...	...	...
Neuseeland	1 157 <sup>d)</sup>	83	1 240 <sup>d)</sup>	1 096	96	1 192	...	...	...
Niederländisch Neuguinea	.	1	.	-	2	2	...	...	...
<u>Sowjetunion</u>	37 002 <sup>d)f)</sup>	2 000 <sup>d)f)</sup>	39 002 <sup>d)f)</sup>	...	...	...	...	...	...

★ Ohne Kistenbretter.-

a) 1949 - 1950.- b) 1950 - 1951.- c) Einschl. Eisenbahnschwellen.- d) Einschl. Kistenbretter.- e) 1951 - 1952.- f) Schätzung.

**noch: Produktion ausgewählter Holzzeugnisse**  
**Sperrholz**  
**1000 cbm**

Land	1950	1951	1952 1)	Land	1950	1951	1952 1)
<b>Europa</b>				<b>Nord- und Mittelamerika</b>			
Bundesrepublik Deutschland	372	480	419	Canada	286	341	275
Belgien	12	12	12	USA	3 030 <sup>e)</sup>	3 390 <sup>e)</sup>	3 560
Dänemark	10	11	11	<b>Südamerika</b>			
Finnland	223	314	233	Brasilien	59	67	...
Frankreich	107	144	145	Chile	10	12	...
Griechenland	1	1	1	Surinam	6	9	...
Grossbritannien und Nordirland	40	39	29	<b>Asien</b>			
Italien	110	140	140	Ceylon	4	2	...
Jugoslawien	22	22	15	Indien	3	4	...
Niederlande	27	30	20	Japan	149	233	...
Norwegen	12 <sup>a)</sup>	12 <sup>a)</sup>	12	Malayische Föderation	1	...	...
Österreich	17	20	19	Philippinische Republik	13 <sup>c)</sup>	23 <sup>d)</sup>	...
Polen	47 <sup>a)</sup>	...	...	Südkorea	.	1	...
Portugal	22	25	30	Vietnam	1	1	...
Schweden	45	45	...	<b>Australien und Ozeanien</b>			
Schweiz	19	20	8	Australischer Bund	69	68	...
<b>Afrika</b>				Neuseeland	13	14	...
Belgisch Kongo	8 <sup>b)</sup>	8 <sup>b)</sup>	...	<b>Sowjetunion</b>	810 <sup>a)f)</sup>	...	...
Goldküste	1 <sup>b)c)</sup>	3 <sup>b)d)</sup>	...				
Njassaland	-	1	...				
Südrhodesien	1	1	...				

1) Vorläufige Zahlen.-

a) Schätzung.- b) Einschl. Furniere.- c) 1950 - 1951.- d) 1951 - 1952.- e) Einschl. einer Schätzung bei Sperrholz aus Hartholz von 660 000 cbm für 1950 und 742 000 cbm für 1951.- f) Planzahl.

**Holzfaserplatten\***  
**1000 t**

Land	Holzfaser-Hartplatten			Holzfaser-Isolierplatten, -Dämmplatten			Holzfaserplatten insgesamt		
	1950	1951	1952 1)	1950	1951	1952 1)	1950	1951	1952 1)
<b>Europa</b>									
Bundesrepublik Deutschland	77	111	79	15	20	18	92	131	97
Belgien	19	24	40 <sup>a)</sup>	5	8	b)	24	32	40
Dänemark	-	-	-	2	2	2	2	2	2
Finnland	37	54	35	42	63	49	79	117	84
Frankreich	30	39	44	8	10	12	38	49	56
Grossbritannien und Nordirland	15	14	12	20	23	22	35	37	34
Irland	2	3	...	...	...	...	2	3	...
Italien	33	33	34	5	5	3	38	38	37
Jugoslawien	4	4	4	-	-	2	4	4	6
Norwegen	35	46	39	27	35	33	62	81	72
Österreich	11	14	13	7	11	6	18	25	19
Schweden	220	254	186	54	75	41	274	329	227
Schweiz	7	7	14 <sup>a)</sup>	6	6	b)	13	13	14
Spanien	5	...	...	...	...	...	5	...	...
<b>Aussereuropäische Länder</b>									
Australischer Bund	27	26	...	10	10	...	37	36	...
Canada	40	59	47	101	125	109	141	184	156
Japan	10	9	...	3	6	...	13	15	.
Neuseeland	7	8	...	9	9	...	16	17	.
USA	346	312	386	761	840	799	1 107	1 152	1 538

\* Platten (gerade oder gekrümmt), überwiegend aus Holzzellulose, Altpapier, Sägespänen, Sägemehl usw. Gips- und Stuckplatten fallen nicht hierunter.-

**Holzfaser-Hartplatten:** allgemeine Bezeichnung für harte und halbharte Holzfaserplatten von 3 bis 7 mm Stärke zur Verwendung als Trenn- oder Seitenwände im Häuserbau.

**Holzfaser-Isolierplatten, -Dämmplatten:** Isolierplatten, allgemein zwischen 8 bis 20 mm stark, von poröser Struktur und guten wärme- sowie schalldämmenden Eigenschaften.-

1) Vorläufige Zahlen.-

a) Einschl. Dämmplatten.- b) Unter Holzfaserhartplatten erfasst.

noch: Produktion ausgewählter Holzzeugnisse  
Schwellen aus Holz  
1000 cbm Schnittholz

Land	1950	1951	Land	1950	1951
<u>Europa</u>			<u>Amerika</u>		
Bundesrepublik Deutschland	300	296	Britisch Guayana	b)	b)
Belgien	16	16	Canada	422	440
Dänemark	15	15	Chile	57	61
Finnland	116 <sup>a)</sup>	162 <sup>a)</sup>	Haiti	-	3
Frankreich	540	500	Honduras	85 <sup>c)</sup>	...
Griechenland	1	0	Surinam	2	10
Grossbritannien und Nordirland	20	16	USA	b)	b)
Irland	4	4			
Italien	161	97	<u>Asien</u>		
Jugoslawien	314	69	Britisch Borneo	1	0
Norwegen	62	65	Ceylon	4	9
Österreich	b)	b)	Formosa (Taiwan)	26	...
Portugal	31	35	Japan	534	462
Schweden	220	234	Malayische Föderation	13	...
Schweiz	20	20	Philippinische Republik	3 <sup>d)</sup>	-
			Republik Indonesien	45	...
<u>Afrika</u>			Südkorea	18	1
Algerien	20	22	Thailand	32	22
Belgisch Kongo	b)	b)	Türkei	14	36
Betschuanaland	1	...			
Französisch Kamerun	3	...	<u>Australien und Ozeanien</u>		
Goldküste	5 <sup>d)</sup>	5 <sup>e)</sup>	Australischer Bund	178	161
Mauritius	1	0	Neuseeland	0	1
Nordrhodesien	3	7			
Südrhodesien	12	11			

a) Verbrauch der Finnischen Staatsbahnen einschl. Ausfuhren.- b) In der Schnittholzerzeugung erfasst.- c) 1949 - 1950.- d) 1950 - 1951.- e) 1951 - 1952.

# Handelsschiffbau\*

1000 BRT

Land	1938	1947	1948	1949	1950	1951	1952
A) Schiffe im Bau (Stand am 31. Dezember des Berichtsjahres)							
<u>Europa</u>							
Bundesrepublik Deutschland	356,0	...	...	...	229,2	372,8 <sup>a)</sup>	737,5 <sup>a)</sup>
Belgien	24,5	81,3	78,3	65,9	89,3	86,6	120,7
Dänemark	122,0	135,0	114,0	132,0	133,0	109,0	140,0
Finnland	9,7	2,8	12,1	8,5	18,7	18,5	29,6
Frankreich	90,0	295,0	414,0	422,0	457,0	473,0	395,0
Grossbritannien und Nordirland	775,0	2 163,0	2 115,0	1 994,0	2 045,0	2 209,0	2 146,0
Italien 1)	161,0	220,0	166,0	214,0	314,0	276,0	368,0
Niederlande	247,0	255,0	229,0	302,0	307,0	321,0	376,0
Norwegen	27,8	80,8	90,4	82,8	123,6	139,0	153,0
Portugal	1,8	16,2	1,6	15,3	14,3	5,1	8,4
Schweden	147,0 <sup>b)</sup>	262,0	245,0	297,0	305,0	312,0	348,0
Spanien	21,0 <sup>b)</sup>	108,0	99,0	109,0	106,0	90,0	93,0
<u>Aussereuropäische Länder</u>							
Britische Dominien:							
Australischer Bund	0,7	40,7	41,1	35,8	49,9	44,6	46,0
Canada	2,1 <sup>c)</sup>	148,2	76,2	33,1	42,0	87,4	107,3
zusammen 2)	26,6	200,1	136,0	80,8	120,6	148,4	169,0
Japan	310,0	...	...	120,0	231,0 <sup>b)</sup>	295,0	567,0
USA	282,0	136,0	407,0	513,0	340,0	563,0	680,0
<u>Weitere Länder</u> 3)	1,5	14,8	22,3	6,8	16,2	19,9	11,4
<u>Welt (ohne Sowjetunion und Polen)</u>							
Dampfschiffe	858	1 441	1 640	1 575	1 522	2 063	2 805
Motorschiffe	1 744	2 529	2 490	2 789	3 297	3 431	3 315
insgesamt	2 602	3 970	4 130	4 364	4 819	5 494	6 120
B) Schiffe vom Stapel gelaufen (Vierteljahresdurchschnitte)							
<u>Europa</u>							
Belgien	7,6	6,5	13,1	11,4	16,6	18,1	14,2
Dänemark	39,6	15,2	24,9	21,5	31,4	28,8	25,9
Finnland	5,0	2,3	1,7	2,9	2,5	3,9	6,5
Frankreich	11,8	23,0	34,6	38,7	45,2	55,7	53,2
Grossbritannien und Nordirland	256,0	298,0	294,0	317,0	331,0	335,0	326,0
Italien 1)	23,4	15,6	27,9	24,8	26,9	28,1	33,0
Niederlande	60,0	22,0	35,6	42,3	57,0	54,2	74,0
Norwegen	13,7	9,2	11,7	14,8	13,4	23,6	20,1
Portugal	0,5	0,8	1,0	0,7	1,9	2,0	2,2
Schweden	41,6 <sup>d)</sup>	55,6	61,5	80,8	87,0	101,0	113,6
Spanien	0,3 <sup>d)</sup>	2,7	5,4	3,9	6,8	9,9	5,3
<u>Aussereuropäische Länder</u>							
Britische Dominien:							
Australischer Bund	0,3	6,1	2,3	5,0	4,1	2,9	4,3
Canada	2,7	26,0	25,6	17,4	10,1	13,8	16,9
zusammen 2)	6,7	32,3	30,9	25,4	18,6	19,6	24,0
Japan	110,4	...	...	37,0	87,0	108,6	152,1
USA	40,0	41,0	32,0	158,0	109,0	41,0	117,0
<u>Weitere Länder</u> 3)	1,2	1,1	2,2	1,6	-	0,9	2,2
<u>Welt (ohne Sowjetunion und Polen)</u>							
Dampfschiffe	282	234	198	341	344	228	381
Motorschiffe	456	292	379	442	529	683	718
insgesamt	738	526	577	783	873	911	1 099

\* Handelsschiffe von 100 BRT und mehr einschl. Segelschiffe mit Hilfsmotor. Schiffe ohne mechanischen Antrieb sind ausgenommen.-

1) Einschl. Triest.- 2) Kolonien und abhängige Gebiete inbegriffen.- 3) Ägypten, Argentinien, China, Irland, Jugoslawien, Österreich, Türkei, Ungarn, Uruguay, Republik Indonesien.-

a) See- und Küstenschiffe für in- und ausländische Abnehmer (nur Neubauten).- b) Unvollständig.- c) 1937.- d) 1939.

# Güterverkehr auf Binnenwasserstraßen\*

1000 t

Jahr	Europa								
	Bundesrepublik Deutschland		Verkehr auf dem Rhein			Belgien		Finnland <sup>3)</sup>	Frankreich
			Von Rhein-felden bis Emmerich <sup>1)</sup>	Deutsch-holländische Grenze <sup>2)</sup>					
	Geladene Güter	Gelöschte Güter	Güter-transporte	Tal-verkehr	Berg-verkehr	Geladene Güter	Gelöschte Güter	Geladene Güter	Geladene Güter
1938	86 882 <sup>a)</sup>	81 663 <sup>a)</sup>	89 826	27 568	27 045	20 306 <sup>b)</sup>	20 049 <sup>b)</sup>	3 267	35 939
1949	44 240	39 220	43 406	12 640	8 147	21 865	23 214	2 228	34 070
1950	53 978	47 184	55 708	17 496	11 332	24 549	28 106	1 822	35 826
1951	62 054	63 908	67 958	15 629	19 550	27 930	31 704	1 903	40 301
1952	66 734	71 215	...	14 272	22 236	26 628	29 136	...	41 208
Jahr	noch: Europa								
	Frankreich	Gross-britannien <sup>4)</sup>	Irland	Italien <sup>5)</sup>	Jugoslawien	Niederlande		Polen <sup>6)</sup>	
	Gelöschte Güter	Güter-transporte	Geladene Güter	Geladene Güter	Geladene Güter	Gelöschte Güter	Geladene Güter	Gelöschte Güter	Güter-transporte
1938	39 658	13 160	234	201	1 918	2 690	52 524	50 601	592 <sup>c)</sup>
1949	35 668	11 508	211	223	3 105	3 207	42 662	45 433	...
1950	34 382	11 991	201	...	3 227	3 313	51 957	55 024	...
1951	39 491	12 420	178	...	3 277	3 018	61 919	54 433	...
1952	41 268	12 648	170	...	2 652	2 844	62 976	51 984	...
Jahr	noch: Europa						Afrika		
	Schweiz		Verkehr auf 13 Seen	Tschechoslowakei		Ungarn <sup>7)</sup>	Belgisch Kongo <sup>8)</sup>		Französ. Äquator.-afrika <sup>9)</sup>
	Hafen von Basel								
	Geladene Güter	Gelöschte Güter	Geladene Güter	Geladene Güter	Gelöschte Güter	Güter-transporte	zu Tal	zu Berg	Geladene Güter
1938	205,5	2 499	201,2	1 727	2 502	749	257	134	36,9 <sup>d)</sup>
1949	117,2	2 135	150,4	1 100	1 964	...	435	333	48,9
1950	253,3	3 247	237,8	...	...	...	507	383	70,2
1951	352,3	4 240	194,7	...	...	...	562	442	74,4
1952	296,4	3 948	...	...	...	...	586	560	84,0
Jahr	noch: Afrika			Amerika					Asien
	Französ. Äquatorial-afrika <sup>9)</sup>	Mosambik <sup>10)</sup>	Nigerien <sup>11)</sup>	Brasilien <sup>12)13)</sup>		Columbien	USA <sup>14)</sup>		Burma <sup>15)</sup>
	Gelöschte Güter	Geladene Güter	Geladene Güter	Geladene Güter	Gelöschte Güter	Geladene Güter	Geladene Güter	Geladene Güter	Geladene Güter
1938	31,0 <sup>d)</sup>	82,4	157	485	321	872	44 051	...	...
1949	36,1	66,1	160	571	479	1 287	90 861	233	...
1950	32,3	...	147	546	490	1 573	104 051	528	...
1951	39,9	...	162	678	512	1 700	116 641	660	...
1952	39,9	...	...	...	...	1 596	...	672	...

\* Wenn nicht besonders vermerkt, beziehen sich die Zahlen auf alle Güter, die mit Schiffen aller Flaggen in den Häfen des betreffenden Landes geladen oder gelöscht werden. Folgende Güter sind nicht enthalten: Postsäcke, Gold und Silber in Barren, Hartgeld, Passagiergepäck, Bunker- und Schiffsvorrat, Ballast sowie regierungseigene Güter, wenn sie auf staatseigenen Schiffen oder gebührenfrei transportiert wurden; ohne Fähr- und Hafenverkehr, aber einschl. Flösserei.

1) Angaben der Zentralkommission für die Rheinschifffahrt. Einschl. Gütertransporte zwischen den französischen Ober-rheinhäfen und Basel.- 2) Güter, die die deutsch-holländische Grenze bei Emmerich passierten.- 3) Nur Verkehr auf den Kanälen.- 4) Ohne Nordirland; Wasserstrassen unter Kontrolle der "British Transport Commission".- 5) Binnen-schifffahrt der "Società Concessionarie".- 6) Einschl. Passagiergepäck, ohne Viehtransporte.- 7) Inlandsverkehr der staatlichen Gesellschaften einschl. ihres Auslandsgeschäftes. Ohne Expressdienst (1947: 13 700 t).- 8) Belgische Gesellschaft: "Office d'Exploitation des Transports Coloniaux".- 9) Brazzaville.- 10) Beira, Chinde und Tete.- 11) Geschäftsjahre, die am 1. September beginnen.- 12) Nur die wichtigsten Häfen am Amazonasstrom.- 13) Einschl. Güterverkehr von und zu Küstenhäfen.- 14) Nur Verkehr auf dem Mississippi; Gesamtverkehr 1949: 150,3 Mill. t; 1950: 173,1 Mill. t.- 15) Verkehr auf Schiffen des "Inland Waterways Transport Board". Geschäftsjahre, die am 1. Oktober beginnen.-

a) Umgerechnet auf den Gebietsstand der Bundesrepublik.- b) Geschätzte Zahlen.- c) Ohne Holztransporte.- d) 1939.

# Güterverkehr über See im Auslandsverkehr\*

## Geladene Güter - Gelöschte Güter

1000 t

Land	1933		1938		1947		1948		1949		1950		1951		1952	
	ge-laden	ge-löscht	ge-laden	ge-löscht	ge-laden	ge-löscht	ge-laden	ge-löscht	ge-laden	ge-löscht	ge-laden	ge-löscht	ge-laden	ge-löscht	ge-laden	ge-löscht
<b>Europa</b>																
Bundesrepublik Deutschland 1)	...	...	14 997	28 779	4 089	10 065	3 879	13 222	5 318	15 552	9 887	13 477	10 265	20 482	10 565	24 421
Belgien	...	...	11 311	14 951	6 252	18 043	7 265	16 040	9 119	12 959	11 562	11 924	14 607	17 047	12 408	17 604
Danemark	1 860	10 100	2 049	10 602	1 155	8 026	1 476	7 860	1 670	10 247	2 198	12 370	2 361	11 988	2 652	11 832
Finnland	6 249	2 472	6 695	3 788	3 791	3 595	4 049	4 592	4 705	3 223	6 001	4 021	7 527	5 537	5 916	5 472
Frankreich 2)	...	...	12 601	35 873	6 238	29 889	10 179	34 889	15 190	36 075	19 232	31 525	22 603	40 937	22 320	42 456
Griechenland	...	...	653	2 554	129	2 154	167	2 700	200	2 907	205	3 095	454	3 520	...	...
Italien 3)	3 153	17 949	3 780	20 137	1 290 <sup>a)</sup>	20 356 <sup>a)</sup>	2 554	19 940	3 534	21 040	4 135	21 960	5 336	27 507	5 616	27 960
Jugoslawien	1 276	364	1 457	626	1 044	358	1 531	549	2 046	921	2 019	1 145	1 814	1 343	1 692	1 620
Niederlande 4)	...	...	19 522 <sup>b)</sup>	33 062 <sup>b)</sup>	3 578	14 099	7 157	16 021	10 343	18 661	15 017	23 867	13 780	34 247	14 160	37 020
Polen 3)5)6)	...	...	13 210	3 091	7 663	2 915	13 508	3 089	14 047	2 860	12 453	3 215	...	...	...	...
Portugal 4)7)	...	...	...	...	368	923	360	1 221	280	1 430	442	1 446	835	1 375	736	1 519
Schweden 5)	8 455	8 933	11 975	12 159	8 705	13 474	10 139	15 187	12 312	13 391	13 850	16 415	15 171	19 753	14 508	19 260
Spanien (einschl. Balearen)	...	...	...	...	3 570	3 013	3 883	3 900	4 015	4 603	4 056	4 993	5 862	4 610	6 312	5 436
<b>Aussereurop.</b>																
<b>Länder</b>																
Algerien	5 149	4 195	7 290	3 925	4 083	2 763	5 445	2 938	6 171	2 911	6 809	3 155	6 695	3 813	6 876	3 648
Argentinien 8)	13 777	6 931	9 119	9 905	9 306	11 104	8 759	14 333	5 870	11 888	7 381	10 511	5 691	11 801	2 976	10 944
Austral. Bund 9)	6 260	3 547	6 561	5 980	4 066	5 182	5 448	6 359	6 436	7 685	6 082	10 232	6 369	11 932	5 400	13 056
Brasilien 10)11)	1 910	3 838	3 934	4 913	3 781	7 159	4 658	6 804	3 744	7 179	3 819	8 968	4 852	10 994	4 092	11 400
Canada 12)	...	...	12 577 <sup>c)</sup>	11 518 <sup>c)</sup>	19 587	29 777	18 450	33 388	20 286	25 650	19 197	33 427	24 748	34 717	29 544	35 160
Chile 13)	1 858	637	4 228	1 422	4 273	1 954	5 272	2 129	5 110	1 997	5 142	1 707	5 299	2 337	4 296	2 232
Kolumbien	...	...	3 143	414	3 173	898	2 965	810	3 587	721	4 732	1 038	5 064	1 048	4 356	1 049
Franz. Marokko 14)	1 681	938	2 459	1 003	3 829	1 585	4 537	1 998	5 590	2 048	6 024	2 080	6 775	2 842	6 324	3 228
Hongkong 15)	...	...	...	...	866	2 287	1 071	2 358	1 561	3 321	2 264	3 902	1 701	3 136	1 536	3 408
Japan 16)	8 614	26 245	13 224	30 684	1 764	4 452	1 980	6 756	2 424	11 411	3 592	11 652	3 708	21 120	4 968	23 736
Mexiko	3 782	465	3 014	503	2 912	893	2 840	708	2 966	680	5 142	1 111	3 876	1 058	3 276	1 189
Neuseeland	1 120	1 472	1 071	2 885	1 191	2 968	1 277	3 135	1 229	3 423	1 325	3 672	1 238	3 956	1 428	5 004
Nigerien 17)	798	303	1 033	482	1 181	617	1 286	768	1 512	957	1 473	1 086	1 668	1 344	1 560	1 368
Peru 10)	2 124	259	2 343	551	1 583	576	1 726	508	1 751	612	1 801	645	1 836	770	1 932	838
Rep. Indonesien	8 660	1 670	10 994	2 003	1 216 <sup>d)</sup>	1 113 <sup>d)</sup>	5 185	1 924	7 649	3 033	8 445	2 791	8 952	2 538	9 840	...
Südafrikanische Union	...	...	2 500	4 375	2 864	5 175	3 162	6 376	3 112	6 364	4 169	6 986	3 265	6 490	2 796	6 216
Tunesien 14)	2 653	889	3 034 <sup>e)</sup>	900 <sup>e)</sup>	2 531	867	3 116	1 029	3 522	804	3 320	950	3 771 <sup>f)</sup>	1 060 <sup>f)</sup>	3 504	976
USA 18)	32 804	26 993	56 504	33 345	112 778	53 708	80 115	61 159	65 195	70 190	56 867	87 728	104 858	91 213	98 292	105 252
Venezuela 10)	17 645	223	27 596	598	60 544	1 776	67 532	2 124	65 505	2 269	74 285	1 709	85 268	1 949	92 052	1 824
<b>Welt 19)</b>	360 000		470 000		450 000		490 000		510 000		550 000		640 000		...	
<b>Kanäle</b>																
	1933		1938		1947		1948		1949		1950		1951		1952	
<b>Durchgangsverkehr durch die grossen Weltkanäle</b>																
<b>Nord-Ostsee-Kanal 20)</b>																
West-Ost	5 094		9 565		3 726		5 540		10 042		13 461		15 313		16 706	
Ost-West	5 731		11 662		5 429		7 895		16 776		16 446		17 116		16 295	
<b>Panamakanal 9)</b>																
Atlantik-Pazifik	...		9 844		8 428		8 818		10 058		9 636		11 311		16 380	
Pazifik-Atlantik	...		17 981		13 591		15 687		15 653		19 699		19 245		18 744	
<b>Suezkanal 21)</b>																
Nord-Süd	7 203		7 768		7 821		9 716		13 028		12 141		17 420		21 996	
Süd-Nord	19 712		21 011		22 767		39 653		48 027		60 468		59 333		61 452	

\* Gewicht der im Auslandsverkehr (also ohne nationalen Küstenverkehr) von seegängigen Schiffen aller Nationen in den Häfen der betr. Länder und Gebiete geladenen oder gelöschten Güter (einschl. Verpackung). Ausgenommen sind Poststücke, Gold und Silber in Barren, Münzen, Passagiergepäck, Schiffsbedarf (Brennstoff und Verpflegung). Ballast-Schiffe u.a. schwimmende Geräte sind nicht enthalten, wenn sie als Güter geliefert und nicht auf andere Schiffe geladen wurden. Bedarf der Regierung für verwaltungstechnische oder militärische Zwecke ist nicht inbegriffen, wenn er in der Regierung unterstehenden Schiffen oder abgabefrei in Kauffahrteischiffen befördert wird, ausgeschlossen sind ausserdem Transshipments (Umschlag von Schiff zu Schiff im Transitverkehr). Güter, gelöscht für oder übernommen von Zollagern, sind inbegriffen.

1) 1938 Deutsches Reich, auf das Gebiet der Bundesrepublik ungerechnet. Transshipments und für Besatzungsmächte geladene und gelöschte Güter sind in den Zahlen enthalten. - 2) Geladene Güter einschl. gebunkelter Brennstoffe und Proviant. - 3) Vor 1946 Vorkriegsgebiet. - 4) Einschl. schwimmender Güter, wenn sie wie Waren, aber ohne Schiffsverladung, geliefert wurden. - 5) Ohne lebende Tiere. - 6) Geladene Güter: einschl. gebunkelter Brennstoffe. - 7) Nur portugiesische Schiffe. - 8) 1933 bis 1948 Gesamtinfuhr und Ausfuhr. Vergleichbare Zahlen für 1949: geladen 5 943 000 t, gelöscht 12 162 000 t. - 9) Geschäftsjahre beginnen jeweils am 1.7. - 10) Einschliesslich weniger Güter, die nicht auf dem Seewege eingeführt oder ausgeführt wurden. - 11) Ohne Güter an oder von Zollagern. - 12) 1933 bis 1938: Geschäftsjahre beginnen am 1.4. Ohne Verkehr auf der Nordamerikanischen Seenplatte. - 13) Ohne wieder ausgeführte Güter und Transitverkehr. - 14) Einschl. Küstenschiffahrt. - 15) Einschl. Transitverkehr, ohne Gütertransport auf Flusschiffen. - 16) Gütertransport auf stählernen Schiffen; ohne Militärgüter. - 17) Einschl. Britische Freihänderschaft Kamerun; Verpackung nicht inbegriffen. - 18) Einschl. internationalen Verkehr auf den Grossen Seen. Ohne Transitverkehr sowie Ein- und Ausfuhr der Streitkräfte. 1933 bis 1945 ohne Alaska, Hawaii und Puerto Rico, ab Juli 1950 ohne Waren der "Special Category". - 19) Die Gesamtzahl der geladenen Tonnage ist in jedem Jahr ungefähr der der gelöschten gleich. - 20) Bis 1948 nur Massengutverkehr; ab 1949 Gesamtverkehr (Massengutverkehr einschl. lebender Tiere, gemischter Ladungen und sonstiges Stückgut). - 21) Nach den freiwilligen Angaben der Schiffskapitäne. - a) Bis 15.9.1947 einschl. Triest. - b) Einschl. Proviant. - c) Ohne Waren, die in der Masseinheit zu 40 cubic feet angegeben wurden. Gewicht dieser Güter 1937: geladen etwa 1 541 000 t, gelöscht etwa 220 000 t. - d) Vor 1947 Gebiet von Niederl.-Indien. - e) Ab 1938 nur die 4 Haupthäfen; 1938 in allen Häfen: geladen 3 165 000 t, gelöscht 945 000 t. - f) Küstenschiffahrt 1951: geladen 25 000 t, gelöscht 21 000 t.

**Luftverkehr\***  
**Flug- und Passagierkilometer; Fracht- und Posttonnenkilometer**  
1000

Zeit	Europa													
	Deutschland 1)				Belgien 2)				Dänemark 3)					
	Flug- km	Passagier- km	Fracht t-km	Post t-km	Flug- km	Passagier- km	Fracht t-km	Post t-km	Flug- km	Passagier- km	Fracht t-km	Post t-km		
1930	10 862	23 818	816	190	1 385	2 251	111	39	204	614	41	9		
1933	10 544	38 348	1 063	206	1 255	4 415	112	35	223	1 022	55	23		
1938	20 856	127 888	2 633	2 788	3 331	18 083	405	432	1 067	5 573	135	100		
1945	-	-	-	-	3 178	28 581	136	294	846	13 717	201	48		
1946	-	-	-	-	7 640	153 376	942	585	3 577	45 062	...	...		
1947	-	-	-	-	12 468	214 790	3 358	862	5 302	74 129	...	...		
1948	-	-	-	-	11 506	173 368	3 257	1 051	7 377	107 540	1 063	652		
1949	-	-	-	-	12 004	193 709	3 962	1 272	5 989	118 019	1 923	691		
1950	-	-	-	-	13 691	234 897	6 834	1 625	7 160	148 239	3 402	955		
1951	-	-	-	-	15 114	277 236	9 597	2 279	7 506	168 047	4 310	1 182		
1952	-	-	-	-	...	344 112	...	...	...	188 664	...	...		
Zeit	noch: Europa													
	Finnland				Frankreich 4)				Grossbritannien und Nordirland 6)7)					
	Flug- km	Passagier- km	Fracht t-km	Post t-km	Flug- km	Passagier- km 5)	Fracht t-km	Post t-km	Flug- km	Passagier- km	Fracht t-km	Post t-km		
1930	225	587	...	...	9 193	14 741	900	372	1 967	9 661	321	294		
1933	225	781	...	...	9 980	29 875	830	534	4 245	34 763	534	664		
1938	499	3 353	72	32	14 115	73 420	1 022	1 376	21 276	85 958	1 587	14 552		
1945	436	4 727	64	14	13 275	122 681	1 178	3 259	45 112	485 863	27 735	8 226		
1946	792	7 843	83	19	24 060	342 941	5 583	4 947	53 137	583 957	12 829	11 499		
1947	981	11 365	125	34	33 048	587 845	9 976	7 105	63 605	709 945	16 680	13 474		
1948	1 790	21 371	327	65	37 298	815 357	18 839	9 566	71 142	892 440	25 377	16 250		
1949	1 802	22 361	386	65	40 835	985 316	27 886	11 298	71 225	989 200	29 572	17 262		
1950	2 078	26 839	464	78	48 057	1 117 986	32 615	14 263	77 730	1 277 874	36 511	20 279		
1951	2 684	36 530	603	83	48 302	1 262 905	37 328	16 092	86 361	1 730 976	45 848	25 400		
1952	...	46 296	...	...	...	1 460 244	...	...	...	1 978 524	...	...		
Zeit	noch: Europa													
	Irland			Niederlande 8)				Norwegen 9)				Polen		
	Flug- km	Passagier- km	Fracht t-km	Flug- km	Passagier- km	Fracht t-km	Post t-km	Flug- km	Passagier- km	Fracht t-km	Post t-km	Flug- km	Passagier- km	
1930	-	-	-	1 692	4 320	1 <sup>b)</sup>	42	...	...	...	...	1 302	3 250	
1933	-	-	-	3 796	13 892	434	540	...	...	...	...	1 336	3 735	
1938	620	1 992	3,9	10 609	59 758	1 207	1 813	722	2 369	27	76	1 999	10 654	
1945	301	4 617	5,2 <sup>a)</sup>	3 152	30 850	78	133	...	...	...	...	...	...	
1946	1 551	23 818	85,9	18 562	346 309	3 666	5 770	2 183	29 744	181	113	1 304 <sup>c)</sup>	17 268 <sup>c)</sup>	
1947	3 268	47 395	276,8	26 791	472 894	7 964	8 239	6 073	85 424	1 044	486	1 758	18 346	
1948	4 300	64 744	484,5	33 884	723 189	15 576	10 405	6 984	98 560	1 135	546	2 355	22 987	
1949	4 104	68 396	642,1	30 250	608 232	13 493	8 956	6 564	134 765	2 615	761	2 401	21 762	
1950	4 750	80 164	798,7	33 663	772 112	24 334	7 155	7 870	162 308	4 925	1 022	...	30 468	
1951	5 292	96 911	1 376,5	37 366	876 303	28 232	6 252	8 932	199 691	7 219	1 293	...	...	
1952	...	105 612	1 353,6	...	1 011 216	...	...	...	221 508	...	...	...	...	
Zeit	noch: Europa													
	Schweden 9)				Schweiz				Spanien					
	Flug- km	Passagier- km	Fracht t-km	Post t-km	Flug- km	Passagier- km	Fracht t-km	Post t-km	Flug- km	Passagier- km	Fracht t-km	Post t-km		
1930	292	1 073	40	29	756	2 688	43	19	592	3 006	35,0	...		
1933	543	3 101	89	45	1 018	2 537	44	31	523	2 075	10,8	34,1		
1938	2 589	13 910	441	334	1 717	13 575	131	137	1 136	11 268	...	...		
1945	3 276	39 527	1 322	276	321	4 872	63	35	1 495	21 786	69,1	...		
1946	6 554	82 507	2 102	293	2 468	39 151	408	166	2 903	48 869	169,7	64,1		
1947	10 592	149 526	2 522	766	3 419	53 805	624	227	3 584	78 183	192,2	133,6		
1948	7 834	130 356	1 820	623	5 485	80 117	986	265	4 359	101 569	263,8	159,4		
1949	9 245	180 864	2 991	1 033	8 359	120 325	1 362	448	5 659	115 640	365,9	273,0		
1950	10 837	222 489	5 273	1 454	8 949	147 223	2 530	1 413	8 009	181 471	...	354,6		
1951	11 784	258 365	6 597	1 816	10 436	197 160	3 539	1 229	8 392	266 682	1 491,0	450,0		
1952	...	293 568	...	...	...	223 092	...	...	...	...	...	...		
Zeit	noch: Europa													
	Tschechoslowakei 10)				Ungarn 11)				Aussereuropäische Länder					
	Flug- km	Passagier- km	Fracht t-km	Post t-km	Flug- km	Passagier- km	Fracht t-km	Post t-km	Flug- km	Passagier- km	Flug- km	Passagier- km		
1930	922	...	...	...	199	...	...	...	...	...	...	...		
1933	968	2 860	83	3	127	618	2,9 <sup>d)</sup>	4,7	...	...	1 723	6 965		
1938	2 639	21 698	512	29	1 595	9 974	407,0 <sup>d)</sup>	160,0	...	...	15 538	69 290		
1945	-	-	-	-	-	-	-	-	2 236	...	29 135	327 713		
1946	1 614	22 959	535	97	...	...	...	...	2 522	26 100	37 174	507 838		
1947	4 996	63 399	1 874	320	678	7 636	133,0	14,0	10 018	88 700	54 345	813 981		
1948	5 878	55 254	2 331	480	1 007	7 873	194,0	30,0	...	...	63 790	1 049 248		
1949	4 986	41 091	1 815	432	...	...	...	...	12 420	197 782	67 819	1 125 986		
1950	...	...	...	...	...	...	...	...	14 524	253 415	75 167	1 268 689		
1951	...	...	...	...	...	8 000 <sup>d)</sup>	225,0 <sup>d)</sup>	71,0 <sup>d)</sup>	14 800 <sup>d)</sup>	291 000 <sup>d)</sup>	82 931	1 498 728		
1952	...	...	...	...	...	...	...	...	...	...	...	1 475 952		

Anmerkungen siehe nächste Seite.



# noch: Luftverkehr

Zeit	noch: Aussereuropäische Länder											
	noch:Austral.Bund 7)		Bolivien		Brasilien 12)				Canada 13)			
	Fracht t-km	Post t-km	Flug- km	Passagier- km	Flug- km	Passagier- km	Fracht t-km	Post t-km	Flug- km	Passagier- km	Fracht t-km	Post t-km
1930	...	...	224	1 105	1 228	...	...	...	12 146	8 704	...	...
1933	...	...	914	7 337	1 921	7 957	223	113	7 304	6 143	...	...
1938	...	...	801	3 281	5 083	28 858	678	219	15 417	17 973	1 525	606
1945	2 965	5 424	1 118	8 390	19 652	207 105	8 977	564	27 424	212 363	1 793	4 538
1946	7 462	4 379	1 670	11 634	32 205	395 147	15 593	705	34 230	324 388	2 010	2 965
1947	16 449	4 545	2 095	15 954	46 967	566 195	23 391	896	35 781	415 500	3 196	2 666
1948	25 546	5 422	2 092	16 866	53 311	676 613	31 074	1 233	39 102	595 766	5 128	4 409
1949	32 690	5 974	2 187	17 405	57 300 d)	744 900 d)	...	...	42 507	740 688	7 070	6 193
1950	42 395	8 143	2 481	19 512 d)	65 000	851 200 d)	...	...	47 123	857 121	9 078	6 629
1951	49 528	10 270	2 700 d)	21 952 d)	83 619	1 228 139	64 036	1 758	52 656	1 040 056	10 505	7 273
1952	...	...	...	...	...	...	...	...	...	1 220 244	...	...

Zeit	noch: Aussereuropäische Länder											
	Chile 14)				China 15)				Columbien 12)		Indien 16)	
	Flug- km	Passagier- km	Fracht t-km	Post t-km	Flug- km	Passagier- km	Fracht t-km	Post t-km	Flug- km	Passagier- km	Flug- km	Passagier- km
1930	723	...	...	...	531	1 028	...	...	1 171	...	115	...
1933	465	1 239	...	...	1 488	2 256	...	...	1 024	...	307	86
1938	561	2 106	18,1	9,8	1 299	10 880	205 f)	...	4 042	...	2 272	1 278
1945	1 968	19 273	112,8	20,7	17 958	55 637	25 378	350	6 417	...	5 342	26 896
1946	2 765	28 859	280,3	29,2	12 187	225 603	13 279	1 878	14 596	...	7 273	98 265
1947	4 511	55 184	489,9	41,1	16 030	231 123	24 031	3 729	20 310	...	15 063	223 379
1948	4 342	60 565	784,5	53,4	23 168 e)	350 549 e)	42 340 e)	2 670 e)	21 652	212 461	20 352	283 772
1949	3 437 d)	46 423 d)	685,1 d)	51,0 d)	...	...	...	...	23 878	246 879	24 293	306 706
1950	4 216 d)	52 923 d)	667,3 d)	60,8 d)	...	...	...	...	30 617	301 609	30 404	375 582
1951	4 894 d)	65 761 d)	870,2 d)	75,1 d)	...	...	...	...	35 000 d)	322 224	31 371	413 904
1952	...	...	...	...	...	...	...	...	...	363 000	...	389 472

Zeit	noch: Aussereuropäische Länder													
	noch: Indien 16)		Mexiko		Neuseeland 17)				Peru	Vene- zuela	Philippinische Republik			
	Fracht t-km	Post t-km	Flug- km	Passagier- km	Flug- km	Passagier- km	Fracht t-km	Post t-km	Flug- km	Flug- km	Flug- km	Passagier- km	Fracht t-km	
1930	...	...	4 001	...	...	...	...	...	1 049	-	-	-	-	
1933	...	...	4 064	11 780	...	...	...	...	1 841	...	613	...	...	
1938	13	396	6 489	28 830	2 458	10 426	12	44	3 154	531	1 530	2 539 g)	...	
1945	414	281	27 084	308 167	2 544	29 290	120	286	4 881	4 443	148 g)	2 630 g)	...	
1946	636	638	33 015	438 598	3 307	45 697	200	363	5 284	8 458	10 602	119 965	1 165	
1947	2 462	815	34 499	498 894	6 771	91 779	813	479	6 523	10 504	13 679	156 907	5 147	
1948	4 622	1 073	35 565	551 775	8 774	126 253	1 678	534	8 825	...	12 691	174 876	5 908	
1949	7 302	2 938	...	562 000 d)	10 124	126 153	2 061	595	9 975	18 100 d)	11 940	163 825	5 226	
1950	18 157	4 255	41 929	626 125	9 988	157 108	2 866	678	9 923	20 000 d)	11 425	187 437	6 859	
1951	21 922	4 523	...	869 807	11 585	218 064	6 746	1 031	...	25 000 d)	11 521	209 585	8 691	
1952	...	...	...	979 836	...	213 444	...	...	...	...	...	213 324	...	

Zeit	noch: Aussereuropäische Länder													
	Philipp. Republik	Südafrikanische Union				Thailand 18)				USA				
	Post t-km	Flug- km	Passagier- km	Fracht t-km	Post t-km	Flug- km	Passagier- km	Fracht t-km	Post t-km	Flug- km 19) km 20)	Passagier- km 19) km 21)	Fracht t-km 19)	Post t-km	
1930	-	-	-	-	-	57	...	...	...	59 458	166 965	...	...	
1933	...	412	985	228	25	108	...	...	...	88 697	321 509	...	...	
1938	...	2 996	11 298	339	588	154	14	1,2	10,8	122 530	857 866	3 912 h)	10 876 h)	
1945	...	2 784	26 332	3	25	36	51	0,5	1,7	389 426	6 132 294	54 153	102 016	
1946	29	5 714	71 319	211	432	28	159	0,9	0,1	594 274	11 343 799	92 659	60 054	
1947	523	8 606	115 013	513	1 660	599	5 078	49,3	16,2	662 289	12 736 325	160 994	70 940	
1948	571	10 606	169 126	745	3 247	1 504	11 190	173,1	29,3	702 110	12 665 561	231 425	85 529	
1949	687	12 254	168 375	1 431	4 011	1 964	18 817	294,0	53,1	738 726	14 184 203	293 255	96 095	
1950	782	11 756	200 936	2 620	4 228	2 055	19 455	460,0	53,6	758 996	16 444 829	414 943	106 868	
1951	829	10 431	219 796	2 075	3 089	2 223	24 130	619,9	85,6	837 785	21 180 540	441 528	132 575	
1952	...	...	219 324	...	...	...	27 084	...	...	...	25 025 172	...	...	

\* Die Angaben umfassen den Inlands- und internationalen planmäßigen Luftverkehr, wie er in jedem Land von den eingetragenen Luftfahrtgesellschaften durchgeführt wird. Planmäßiger Luftverkehr schließt zusätzliche Flüge bei evtl. Verstärkung der regulären Fluglinien und vorbereitende Flüge zur Einrichtung neuer Linien ein. Im Tarifverkehr sind auch die Flüge zu ermäßigten Preisen eingeschlossen. Die Fracht enthält sämtliche Güter und Übergepäck, die gegen Gebühren befördert werden, aber keine Post. Tonnen-km = netto.-

1) Deutsches Reich.- 2) Verkehr der Sabena in Belgisch-Kongo eingeschlossen.- 3) 1933 bis 1948 ausserplanmäßiger Verkehr inbegriffen; ab 1948 ist der dänische Anteil an der SAS zugerechnet.- 4) Ab 1948 nur Verkehr der Air France.- 5) Ab 1933 einschl. Flugpersonal.- 6) 1938 und 1945 eine geringe Anzahl Flugkilometer sowie Verkehr gemieteter Flugzeuge und Sonderflüge eingeschlossen.- 7) Der Anteil Grossbritanniens an der QEA (Grossbritannien/Australien-Dienst) ist in den Zahlen beider Länder enthalten.- 8) Vor 1948 ist die 1945 eingerichtete Ostindienlinie der KLM nicht enthalten.- 9) Einschl. Anteil am Luftverkehr der SAS seit deren Eröffnung 1946.- 10) Luftverkehr eingestellt vom 15.3.1939 bis 1.3.1946.- 11) 1938 bis 1948 Inlandsverkehr der ungarischen und fremden Linien auf der Budapest-Strecke und Auslandsverkehr fremder angeschlossener Linien. 1947 betrug der innerungarische und internationale Verkehr (1 000): Flugkilometer = 522; Passagierkilometer = 6 176; Frachtkilometer = 46,6; Posttonnenkilometer = 5,9.- 12) Freiverkehr und ausserplanmäßige Flüge in geringem Umfang eingeschlossen.- 13) 1930 bis 1945 planmäßige und ausserplanmäßige Flüge der TCA; 1930 bis 1933 einschl. Luftsportverbände und Waldüberwachungsflüge.- 14) Nur Verkehr der Linea Aerea Nacional.- 15) Ab November 1946 einschl. der ausserplanmäßigen Flüge der Civil Air Transport.- 16) Einschl. Freiverkehr vor 1947.- 17) 1938 nur Inlandsverkehr; 1945 und 1946 einschl. Freiverkehr.- 18) 1930 bis 1938 Beginn des Berichtsjahres 1. April.- 19) 1930 bis 1938 geschätzte Kurskilometer.- 20) 1938 bis 1947 ausserplanmäßiger Verkehr inbegriffen.- 21) 1930 bis 1933 einschl. Freiverkehr.- a) Ab 1945 einschl. Post (im Jahre 1951 = 268 588 tkm).- b) Ohne Übergepäck.- c) 1946 bis 1950 ausserplanmäßiger Verkehr inbegriffen.- d) Schatzung.- e) Januar bis August.- f) Einschl. Post.- g) Flugverkehr im November wieder aufgenommen.- h) 1938 nur Inlandsverkehr.

# LAUFENDE TABELLEN

## Index der industriellen Produktion\*

1950 = 100

Zeit	Europäische Länder													
	Bundesrepublik Deutsch- land	Belgien <sub>1)</sub>	Dänemark		Finn- land <sub>5)</sub>	Frank- reich	Grie- chen- land <sub>6)</sub>	Gross- brit. u. Nord- 7) irland	Irland 4)5)	Italien <sub>5)</sub>		Jugosla- wien <sub>8)</sub>	Luxemburg	
			2)	3)4)										
Orig.Basis	1936	1936-1938	1949	1949	1948	1938	1939	1948	1936	1938	1948	1951	1947	1937-1938
1937	88	100	.	65	65	88	91 <sup>a)</sup>	80	61	.	.	29	.	99
1938	107	81	.	65	66	81		75	59	83	80	32	.	68
1948	56	97	84	84	88	90	66	88	78	83	79	86	...	99
1949	79	98	89	89	93	99	79	93	88	87	87	96	95	95
1950	100	100	100	100	100	100	100	100	100	100	100	100	100	100
1951	119	115	102	101	118	113	114	103	102	114	113	105	123	121
1952	128	112	97	96	110	118	113	100	96	118	115	104	123	118
1952														
Juli	120	98	71	71	82	111	109	89	92	122	120	100	115	112
August	123	104	97	96	95	94	107	86		97	94	104	117	113
September	134	113	103	102	113	115	111	101		124	121	107	122	118
Oktober	140	116	103	101	121	120	115	105	101	131	127	119	123	119
November	148	117	103	100	119	121	115	108		121	118	109	122	118
Dezember	136	111	98	94	107	118	111	98		123	120	115	122	118
1953														
Januar	126	107	97	93	107	117	107	103	98	123	118	92	117	113
Februar	128	108	101	97	104	118	107	107		116	113	97	114	109
März	134	110	104	103	112	117	112	108		128	126	111	120	114
April	138	113	102	103	110	116	116	104	...	125	123	112	118	113
Mai	137	113	103	104	109	120	121	108		129	127	108	123	118
Juni	138	111	102	103	108	120	125	104		126	124	120	123	118
Juli	134	103	71	71	89	107	127	96	...	137	136	112	...	110
August	134	111	101	101	110	85	129	93		110	107	117	...	99
September	144	112	109	108	124	107	137	110		134	...	124	...	102
Oktober	149	...	104	104	...	...	...	...	...	...	...	...	...	...

Zeit	noch: Europäische Länder							Aussereuropäische Länder							
	Nieder- lande 5)9)	Nor- wegen	Oster- reich <sub>10)</sub>	Polen <sub>11)</sub>		Schweden 4)13)	Spanien	Argen- tinien <sub>5)</sub>	Canada	Chile 5)14)	Indien 4)5)15)	Japan 5)16)	Türkei 5)17)	USA <sub>4)</sub>	
				5)	12)										
Orig.Basis	1938	1938	1937	1949	1949	1935	1929-30-31	1943	1935-1939	1936-37-38	1946	1934-1936	1938	1935-1939	
1937	72	65	69	43	.	62	.	56	51	59 <sup>c)</sup>	.	126	56	57	
1938	72	69	...	.	.	62	.	.	48		.	138	70	45	
1948	81	81	63	63	62	93	92	100	93	96 <sup>d)</sup>	103	66	87	96	
1949	91	88	84	77	76	96	88	97	94	100	101	85	99	88	
1950	100	100	100	100 <sup>b)</sup>	100	100	100	100	100	100	100	100	100	100	
1951	104	107	114	125 <sup>b)</sup>	...	104	106	103	107	118	112	131	103	110	
1952	106	107	115	...	...	102	122	97	110	126 <sup>c)</sup>	122	141	116	109	
1952															
Juli	104	75	113	154	...	64	115	95	108	132	123	142	117	97	
August	100	102	110		...	96	112	95	111	133	121	143	108	110	
September	112	111	122		...	105	116	98	115	128	123	145	102	116	
Oktober	119	114	121	...	...	108	117	93	117	143 <sup>c)</sup>	121	145	115	117	
November	112	117	116		...	...	108	137	88	117	127 <sup>c)</sup>	128	141	108	118
Dezember	110	104	105		...	...	108	128	94	111	132 <sup>c)</sup>	132	147	114	117
1953															
Januar	112	104	99	...	...	103	138	84	110	133 <sup>c)</sup>	124	137	...	116	
Februar	104	127	109		...	...	105	123	75	114	125 <sup>c)</sup>	129	139	...	118
März	117	120	110		...	...	107	118	98	117	137 <sup>c)</sup>	124	159	...	120
April	114	104	116	...	...	110	139	94	120	132 <sup>c)</sup>	133	161	...	120	
Mai	110	106	111		...	...	107	...	92	120	129 <sup>c)</sup>	124	164	...	120
Juni	117	109	120		...	...	109	...	100	122	164 <sup>c)</sup>	127	169	...	121
Juli	115	81	118	...	...	51	...	...	117	...	128	172	...	117	
August	115	110	113		...	...	102	...	...	117	...	126	174	...	118
September	121	120	125		...	...	...	...	...	...	...	...	174	...	117
Oktober	...	...	...	...	...	...	...	...	...	...	...	...	...	...	

\* Im allgemeinen einschl. Bergbau und Energieerzeugung, jedoch ohne Bauwirtschaft. Wenn nicht anders vermerkt, sind die monatlichen bzw. vierteljährlichen Indexziffern auf die gleiche Zahl von Arbeitstagen im Monat abgestellt, jedoch von Saisonschwankungen nicht bereinigt.-

1) Einschl. Maschinenbau (Steigerung des Erhebungsbereiches von 60 vH auf 75 vH der industriellen Produktion 1936 bis 1938). Index des "Institut de Recherches Economiques et Sociales", Louvain. Teilweise von Saisonschwankungen bereinigt.- 2) Einschl. Energieerzeugung (Elektrizität und Gas), ohne Bergbau.- 3) Verarbeitende Industrie. Vorkriegszahlen 1937 und 1938 mit revidiertem Index verkettet.- 4) Ohne Energieerzeugung (Elektrizität und Gas).- 5) Nicht auf die gleiche Zahl von Arbeitstagen im Monat abgestellt.- 6) Index des Bundes der griechischen Industrie. Ausschl. Bergbau.- 7) Der Index ist auf die durchschnittliche Wochenproduktion im Monat abgestellt (ohne Berücksichtigung der Urlaubstage). Einschl. Bauwirtschaft.- 8) Ohne Rüstungsproduktion, Schiffsbau, Druckereigewerbe und Filmproduktion. Von Saisonschwankungen bereinigt. Der laufende Index ist mit den beiden früheren Indices - umbasiert von Originalbasis 1937 bzw. 1949 = 100 - verkettet worden.- 9) Bei Bergbau: nur Kohlenbergbau; bei Energieerzeugung: einschl. Wasserversorgung.- 10) Index des "Österreichischen Instituts für Wirtschaftsforschung" ist mit dem früheren Index des Instituts für 1947 verkettet. Ohne Gas-erzeugung.- 11) Jahresindex umfasst gesamte industrielle Erzeugung. Monatsindex enthält nicht Getreide- und Kartoffelverarbeitung sowie Zuckerraffinerien.- 12) Von Saisonschwankungen bereinigt.- 13) Jahresindex des Kommerzkollegiums. Monatsindex des "Sveriges Industriförbund" verkettet mit Jahresindex.- 14) Ohne Bergbau. (Durch die Produktion der neuen staatlichen Stahlwerke von "Huachipato" hat sich die Rohstahlerzeugung verzehnfacht. Zur Vermeidung übergrosser Schwankungen im Gesamtindex sind ab 1951 neuer und alter Gesamtindex aufeinander abgestellt worden unter Zugrundelegung des Verhältnisses zwischen alten und neuen Zahlen).- 15) Bei Bergbau: nur Kohlenbergbau. Index des Handels- und Versorgungsministeriums.- 16) Umfasst zwei Drittel der industriellen Produktion der Jahre 1934 bis 1936. (Index des "Economic Stabilization Board of the Japanese Government").- 17) Vorläufiger Index. Der Index umfasst folgende Gruppen: Bergbau (Steinkohle, Braunkohle, Kupfer-, Chrom- und Eisenerze); Verarbeitende Industrie (Zement, Glas, Papier und Spinnereien); Nahrungs- und Genussmittelindustrien (Zucker, Tabak, Kognak, Wein und Bier).- a) 1939.- b) Ab 1951 basieren die Zahlen auf dem prozentualen Produktionsanstieg nach Meldungen der "Gospodarka Planowa".- c) Einschl. Bauwirtschaft ohne Bergbau.- d) Ab 1948 ohne Bauwirtschaft.

# Steinkohlenförderung\*

1000 t

Zeit	Europäische Länder											
	Bundesrepublik Deutschland 1)	Saar-gebiet	Belgien	Frankreich	Grossbritannien	Irland	Italien	Jugoslawien	Niederlande	Norwegen <sub>2)</sub>	Österreich	Polen
Ø 1937	9 747 <sup>a)</sup>	1 114	2 488	3 696	20 354	10,7	106 <sup>b)</sup>	36	1 193	24,9	19,2	3 018 <sup>b)</sup>
Ø 1938	11 413	1 199	2 465	3 875	19 220	10,0	123 <sup>c)</sup>	38	1 124	24,9	18,9	3 175 <sup>b)</sup>
Ø 1948	7 253	1 047	2 223	3 608	17 730	14,3	81	81	919	36,3	15,0	5 855
Ø 1949	8 603	1 189	2 321	4 267	18 217	10,8	92	106	975	38,0	15,3	6 173
Ø 1950	9 230	1 258	2 275	4 237	18 315	14,3	86	96	1 021	30,3	15,2	6 500
Ø 1951	9 910	1 357	2 472	4 414	18 870	14,8	97	83	1 035	39,2	16,3	6 833
Ø 1952	10 273	1 353	2 532	4 614	19 174	15,8	89	84	1 044	37,8	15,9	7 036
1952												
Juli	10 533	1 420	2 143	4 551	15 302	14,8	111	81	1 104	14,4	16,9	7 060
August	10 181	1 343	2 283	4 129	15 184 <sup>b)</sup>	13,2	100	81	976	17,5	15,6	6 868
September	10 293	1 425	2 581	4 546	22 892 <sup>b)</sup>	12,1	100	80	1 077	22,5	16,2	7 228
Oktober	11 051	1 510	2 770	5 178	18 785	16,9	102	84	1 134	37,0	16,6	7 269
November	10 131	1 332	2 439	4 495	18 642 <sup>b)</sup>	15,2	83	78	1 036	43,9	13,5	7 028
Dezember	10 427	1 269	2 642	4 609	20 600 <sup>b)</sup>	18,3	75	84	985	44,6	13,3	6 848
1953												
Januar	10 940	1 461	2 639	4 966	18 817	12,8	105	86	1 108	59,3	12,9	6 982
Februar	9 894	1 333	2 435	4 520	18 521	16,3	103	83	1 006	52,5	12,5	...
März	10 920	1 476	2 686	4 952	22 973 <sup>b)</sup>	16,6	93	89	1 053	57,1	13,4	...
April	9 850	1 296	2 619	4 512	17 740	13,3	93	86	1 006	41,2	12,8	...
Mai	9 375	1 259	2 391	3 905	17 606	14,6	98	80	961	39,4	11,5	7 470
Juni	10 204	1 357	2 622	4 446	21 133 <sup>b)</sup>	12,4	87	79	1 035	18,4	13,1	7 404
Juli	10 775	1 370	2 139	4 308	13 721	17,8	99	71	1 064	12,3	14,5	...
August	10 260	1 297	2 332	2 285	14 781 <sup>b)</sup>	12,2	97	67	956	15,0	14,4	...
September	10 379	1 406	2 498	4 539	22 475 <sup>b)</sup>	...	96	66	1 061	22,5	...	...
Oktober	11 064	1 503	2 637	5 027	18 687	...	...	...	1 038	...	...	...
Zeit	noch: Europäische Länder					Ausseureuropäische Länder						
	Portugal	Schweden	Spanien	Tschechoslowakei	Argentinien	Austral. Bund	Canada	Indien	Japan	Südafrik. Union <sub>3)</sub>	Türkei	USA <sub>4)</sub>
Ø 1937	21,6	38	174	1 389	0,04 <sup>f)</sup>	1 022	1 118	2 120 <sup>g)</sup>	3 772	1 264	192	37 602
Ø 1938	25,6	36	471	1 320	...	989	1 002	2 400 <sup>g)</sup>	4 057	1 326	216	29 835
Ø 1948	32,2	31	869	1 469	1,5	1 252	1 275	2 530	2 810	1 963	335	49 643
Ø 1949	37,0	26	886	1 417	1,5	1 194	1 304	2 662	3 164	2 073	349	36 330
Ø 1950	34,9	26	920	1 538 <sup>e)</sup>	2,2	1 400	1 280	2 713	3 205	2 167	364	42 365
Ø 1951	34,8	23	944	...	3,3	1 492	1 235	2 906	3 609	2 175	394	43 570
Ø 1952	36,8	28	1 003	...	...	1 646	1 171	3 067	3 613	2 271	401	38 361
1952												
Juli	37,2	10	1 001	...	9,2	1 914	1 032	2 906	3 822	2 379	418	25 799
August	36,0	30	1 022	...	10,3	1 597	798	2 875	3 538	2 202	384	33 581
September	35,9	31	1 029	...	11,0	1 849	1 169	2 814	3 955	2 310	336	46 119
Oktober	36,3	33	1 080	...	11,5	1 904	1 344	3 028	2 691	2 382	438	33 642
November	36,1	29	997	...	12,5	1 677	1 271	2 926	1 496	2 245	420	40 460
Dezember	38,7	28	935	...	12,1	1 375	1 345	3 278	3 121	2 356	454	41 807
1953												
Januar	37,4	31	913	...	8,7	1 084	1 323	3 160	4 269	2 240	450	38 166
Februar	35,9	29	902	...	7,8	1 558	1 021	3 110	4 318	2 114	444	32 917
März	38,3	29	1 013	...	8,5	1 633	1 013	3 125	4 720	2 350	483	34 957
April	36,3	25	1 017	...	...	1 424	924	3 296	4 272	2 285	478	35 391
Mai	39,9	22	1 054	...	...	1 418	932	3 247	4 002	2 359	495	36 322
Juni	37,9	22	1 016	...	...	1 453	961	2 958	3 804	2 317	410	37 817
Juli	45,0	7	1 023	...	...	1 846	943	2 797	3 625	2 381	483	34 038
August	40,9	22	1 022	...	...	1 781	697	2 791	3 188	2 344	424	38 805
September	42,2	24	1 043	...	...	1 763	1 026	3 020	3 281	2 313	481	39 685
Oktober	...	...	...	...	...	1 778	...	...	...	...	...	39 530

\* Gesamtförderung bereinigter Kohle.-

1) Steinkohle ohne Pechkohle; ohne Bayern.- 2) Förderung der norwegischen Bergwerke auf Spitzbergen.- 3) Absatz der Bergwerke aus der laufenden Förderung.- 4) Einschl. geringer Mengen Braunkohle (1937 bis 1949 durchschnittlich pro Jahr 2 620 000 t).-

a) 1936.- b) 5 Wochen, die übrigen Monate 4 Wochen.- c) 1937 und 1938 einschl. Venezia Giulia. Die durchschnittliche Monatsproduktion ohne Venezia Giulia betrug 1937 = 34 000 t; 1938 = 50 000 t.- d) 1937 und 1938 Vorkriegsgebiet. 1937 betrug die durchschnittliche Monatsproduktion innerhalb der gegenwärtigen Grenzen 5 501 000 t.-

e) Ab 1950 Schätzungen der "Europäischen Wirtschaftskommission der Vereinten Nationen" (ECE).- f) 1939.- g) 1937 und 1938 frühere britische Provinzen und indische Staaten.

# Eisenerzförderung\*

1000 t

Zeit	Europäische Länder										
	Bundesrep. Deutschl.	Belgien	Frank- reich	Grossbrit. und Nordirland	Italien	Jugo- slawien	Luxem- burg	Nor- 1) wegen 2)	Öster- reich	Schweden	Spanien
	Eiseninhalt der Erze und Konzentrate (Annäherungswerte)										
	25 %	35 %	35 %	30 %	50 %	45 %	30 %	65 %	35 %	60 %	51 %
Ø 1937	589 <sup>a)</sup>	22,1	3 153	1 204	85	52	647	90	157	1 246	106
Ø 1938	900	15,1	2 764	1 004	84	51	428	123	222	1 161	212
Ø 1948	606	7,7	1 922	1 108	47	72	283	24	100	1 107	136
Ø 1949	759	3,8	2 619	1 134	48	69	345	31	124	1 144	156
Ø 1950	907	4,0	2 499	1 098	42	69	321	34	155	1 134	174
Ø 1951	1 077	6,8	2 929	1 251	48	48	469	36	197	1 283	194
Ø 1952	1 284	11,3	3 393	1 374	69	56	604	74	221	1 413	240
1952											
Juli	1 392	11,9	3 389	1 554 <sup>b)</sup>	79	64	651	73	248	1 389 <sup>c)</sup>	241
August	1 357	11,1	3 033	1 217	80	64	605	75	226	1 506	243
September	1 383	12,0	3 473	1 294	91	62	660	91	228	1 576	247
Oktober	1 436	12,8	3 689	1 532 <sup>b)</sup>	79	70	671	126	239	1 661	265
November	1 292	11,5	3 398	1 267 <sup>b)</sup>	70	59	575	106	222	1 435	228
Dezember	1 349	13,1	3 489	1 505 <sup>b)</sup>	67	51	586	99	211	1 248	236
1953											
Januar	1 424	12,1	3 686	1 320	69	37	655	97	228	1 397	257
Februar	1 264	11,4	3 455	1 331 <sup>b)</sup>	72	37	612	93	223	1 410	240
März	1 418	12,0	3 817	1 699 <sup>b)</sup>	81	53	716	109	241	1 398	271
April	1 282	12,1	3 791	1 295	80	69	650	114	220	1 640	269
Mai	1 195	11,7	3 337	1 294 <sup>b)</sup>	101	71	665	112	211	1 474	275
Juni	1 184	10,7	3 953	1 529 <sup>b)</sup>	93	77	698	126	226	1 593	236
Juli	1 220	7,0	3 683	1 141	102	81	679	71	259	1 326	253
August	1 155	4,4	1 902	1 111 <sup>b)</sup>	80	82	525	92	218	1 408	233
September	1 198	4,7	3 771	1 481 <sup>b)</sup>	78	80	539	121	233	1 487	...
Oktober	1 207	...	3 924	1 170	...	...	515	...	...	...	...

Zeit	Aussereuropäische Länder										
	Algerien	Canada <sub>3)</sub>	Chile	Japan <sub>2)</sub>	Marokko franz. spanisch		Mexiko	Tunesien	Südafrik. Union	Türkei	USA <sub>5)</sub>
	Fiseninhalt der Erze und Konzentrate (Annäherungswerte)										
	55 %	55 %	60 %	50 %	50 %	60 %	4)	55 %	60-65 %	65 %	50 %
Ø 1937	202	-	127	52	6	119 <sup>e)</sup>	8	79	38	-	6 104
Ø 1938	255	-	134	64	22	112 <sup>e)</sup>	8	68	42	6	2 409
Ø 1948	156	121 <sup>a)</sup>	226	46	25	74	19	58	97	16	8 552
Ø 1949	212	278 <sup>a)</sup>	229	63	30	74	21	59	104	18	7 192
Ø 1950	214	273	246	69	27	79	24	63	99	18	8 302
Ø 1951	235	354	265	76	44	77	26	77	118	18	9 864
Ø 1952	257	394	193	86	54	81	28	81	146	32	8 264
1952											
Juli	281	819	53	107	51	82	26	105	167	40	2 828
August	288	629	106	101	75	83	29	96	164	35	15 214
September	279	600	209	100	64	64	27	96	163	37	16 167
Oktober	292	464	187	103	59	80	29	56	166	46	14 500
November	194	390	219	93	46	75	27	69	151	32	9 600
Dezember	248	245	228	75	61	112	28	72	148	16	3 312
1953											
Januar	269	196	229	67	53	85	31	75	154	10	3 441
Februar	281	201	237	80	49	72	30	65	162	9	3 266
März	328	156	228	85	49	70	34	86	169	12	4 179
April	356	293	242	77	47	76	27	96	168	30	10 131
Mai	197	688	213	79	38	79	28	77	169	45	14 516
Juni	166	667	245	79	48	62	32	102	157	44	15 746
Juli	323	784	202	109	46	81	28	102	158	48	15 971
August	271	710	254	106	40	79	...	101	161	42	15 721
September	283	722	...	109	48	...	...	...	146	39	15 386
Oktober	...	...	...	...	...	...	...	...	...	...	...

\* Wenn nicht anders vermerkt, beziehen sich die Zahlen auf die Förderung von Roherz einschl. manganhaltiger Eisenerze, jedoch ohne Schwefelkies.-

1) Einschl. Titan-Eisenerz.- 2) Gewinnung aufbereiteter Erze (Konzentrate).- 3) Einschl. einer beträchtlichen Menge gesinterter oder aufbereiteter Erze (Konzentrate).- 4) Nur Eiseninhalt.- 5) Ohne manganhaltige Eisenerze mit 5 vH mehr Manganinhalt.-

a) 1936.- b) 5 Wochen, übrige Monate 4 Wochen.- c) Monatszahlen umfassen ca. 85 bis 95 vH der Gesamtförderung.-

d) Ab April 1949 einschl. Neufundland.- e) 1937 und 1938 Ausfuhrzahlen.

# Roheisenerzeugung\*

1000 t

Zeit	Europäische Länder										
	Bundes- republik Deutschl.)	Saar- gebiet	Belgien	Finnland	Frank- reich	Grossbrit. und 1) Nordirland	Italien	Jugo- slawien	Luxem- burg	Nieder- lande <sup>2)</sup>	Nor- wegen
Ø 1937	1 048 <sup>a)</sup>	182	317	2,00	655	719	72,9	3,4 <sup>d)</sup>	209	26,0	15,1
Ø 1938	1 265	201	205	2,30	501	572	77,4	4,9 <sup>d)</sup>	129	22,3	14,5
Ø 1948	389	95	324	7,50	547	785	43,8	15,4	219	36,8	16,8
Ø 1949	595	132	312	8,15	695	804	37,1	16,8	198	36,2	19,5
Ø 1950	789 <sup>b)</sup>	140	303	5,36	647	816	47,7	18,8	208	37,8	18,9
Ø 1951	891 <sup>b)</sup>	197	404	8,40	729	818	87,4	21,8	263	43,6	20,4
Ø 1952	1 073	213	398	8,98	814	908	100,3	24,0	256	44,9	22,1
1952											
Juli	1 107	214	348	9,80	810	1 026 <sup>c)</sup>	121,2	24,9	246	52,8	21,9
August	1 110	212	329	10,00	770	821	122,4	25,9	244	51,7	22,0
September	1 120	210	386	8,92	826	848	112,7	25,1	257	36,6	21,9
Oktober	1 168	229	415	9,62	871	1 037 <sup>c)</sup>	94,7	27,7	270	38,1	23,8
November	1 114	217	395	8,99	843	840	91,0	26,5	251	54,6	20,4
Dezember	1 102	219	419	9,25	857	1 048 <sup>c)</sup>	85,2	25,9	256	57,3	21,2
1953											
Januar	1 174	228	390	7,58	848	869	84,3	27,8	242	56,5	17,1
Februar	1 070	201	342	6,58	760	868	61,9	20,5	217	51,0	19,5
März	1 143	222	390	7,92	848	1 096 <sup>c)</sup>	80,0	25,2	248	55,3	21,0
April	976	205	375	8,84	789	864	96,0	24,4	236	52,6	24,6
Mai	950	202	368	8,93	779	873	125,0	22,6	237	51,8	22,7
Juni	945	206	379	9,21	772	1 070 <sup>c)</sup>	125,1	19,9	251	47,4	26,3
Juli	952	210	330	9,01	705	823	133,7	23,3	242	51,6	24,0
August	905	180	314	8,90	501	831	142,3	23,7	204	51,9	22,8
September	873	182	309	4,10	641	1 086 <sup>c)</sup>	124,3	23,5	207	43,5	23,8
Oktober	890	180	...	...	679	900	...	...	221	...	...
Zeit	noch: Europäische Länder			Aussereuropäische Länder							
	Öster- reich <sup>3)</sup>	Schweden <sup>3)4)</sup>	Spanien	Austral. Bund <sup>5)</sup>	Brasilien <sup>3)</sup>	Canada	Indien <sup>6)</sup>	Japan	Südafrik. Union	Türkei <sup>2)</sup>	USA <sup>1)7)</sup>
Ø 1937	32,4	54,0	11,7	77	8,2	83	139	200	23,0	-	3 100
Ø 1938	45,9	55,7	36,9	79	10,2	64	131	223	24,5	-	1 589
Ø 1948	51,1	63,8	44,7	105	46,0	178	124	70	54,3	8,3	4 600
Ø 1949	69,8	67,6	52,4	88	42,6	179	136	134	59,0	9,4	4 098
Ø 1950	73,6	65,4	56,0	93	60,7	189	142	192	61,1	9,6	4 947
Ø 1951	87,5	70,9	55,8	112	64,7	212	154	269	67,0	12,9	5 385
Ø 1952	97,7	87,7	65,4	120	68,0	220	157	299	94,1	16,4	4 699
1952											
Juli	94,0	57,1 <sup>c)</sup>	66,9	124	72,2	222	152	297	96,2	18,7	910
August	96,8	89,7	66,5	135	72,7	216	156	287	97,9	19,5	5 290
September	90,9	95,1	66,1	153	71,3	218	152	286	95,2	13,8	5 592
Oktober	93,8	111,9 <sup>e)</sup>	68,7	160	72,7	217	163	287	102,6	19,7	5 910
November	95,8	96,1 <sup>c)</sup>	68,1	147	66,9	222	169	278	95,6	17,4	5 649
Dezember	96,1	94,8 <sup>c)</sup>	75,9	143	70,8	228	159	294	98,9	17,9	5 906
1953											
Januar	98,9	87,2	67,6	136	71,1	236	167	318	102,1	19,0	5 955
Februar	96,2	72,1	63,2	136	63,8	219	153	301	91,2	17,0	5 336
März	102,0	81,1	65,6	168	64,1	233	165	357	104,3	19,9	6 057
April	97,8	100,8 <sup>c)</sup>	67,8	161	64,7	234	157	357	98,9	19,0	5 653
Mai	104,8	102,9	64,8	148	80,7	258	161	286	97,6	18,1	5 976
Juni	113,3	84,0	71,5	154	80,8	252	134	395	99,3	17,2	5 782
Juli	114,9	39,0 <sup>c)</sup>	71,2	159	...	259	119	432	108,6	18,5	5 911
August	121,7	74,2	67,9	161	...	253	121	428	107,9	17,4	5 871
September	119,9	91,9	...	154	...	231	...	420	105,5	17,6	5 630
Oktober	...	...	...	...	...	...	...	...	...	...	...

\* Wenn nicht anders vermerkt, beziehen sich die Zahlen auf die Gesamtproduktion von Roheisen und Ferrolegierungen der Hochöfen und elektrischen Öfen.-

1) Ohne in elektrischen Öfen hergestellte Ferrolegierungen.- 2) Keine Produktion von Ferrolegierungen.- 3) Ohne Ferrolegierungen.- 4) Ohne Schwammeisen. Die Gesamtproduktion an Roh- und Schwammeisen in den Jahren 1948 bis 1950 enthielt im Durchschnitt jährlich 3,4 vH Schwammeisen.- 5) Jahreszahlen: 12 Monate umfassend, die am 30. Juni des genannten Jahres enden. Ohne "direct castings".- 6) 1937 und 1938 ohne "direct castings".- 7) Quelle: "American Iron and Steel Institute".-

a) 1936.- b) Ab März 1951 auch Roheisen und Ferrolegierungen, gewonnen mit eingeführten Brennstoffen auf Grund des USA-Kohle-Eisen-Vertrages.- c) 5 Wochen, in den übrigen Monaten 4 Wochen.- d) Ohne Ferrolegierungen.- e) 4 und 1/2 Woche.

# Rohstahlerzeugung\*

1000 t

Zeit	Europäische Länder											
	Bundes- republik Deutschl.	Saar- gebiet	Belgien	Finnland	Frank- reich	Großbrit. und Nordirland	Italien	Jugo- slawien	Luxem- burg	Nieder- lande <sub>1)</sub>	Norwegen	
Ø 1937	1 235 <sup>a)b)</sup>	196	322	3,97	660	1 099	175	14,1	209	3,2	5,8	
Ø 1938	1 492	213	190	6,38	518	880	194	18,9	120	4,7	5,7	
Ø 1948	463	102	326	8,56	603	1 260	177	30,7	204	27,8	6,2	
Ø 1949	763	146	321	9,28	763	1 317	171	33,4	189	35,6	6,5	
Ø 1950	1 010	158	315	8,48	721	1 380	197	35,7	204	40,9	6,8	
Ø 1951	1 125	217	423	10,56	820	1 324	255	36,1	256	46,2	7,3	
Ø 1952	1 317	235	425	12,56	906	1 390	295	36,9	250	57,1	8,1	
1952												
Juli	1 377	241	346 <sup>c)</sup>	7,04	863	1 391 <sup>d)</sup>	300	32,4	241	62,4	9,8	
August	1 352	235	338	9,41	781	1 136	253	34,9	230	67,1	2,1	
September	1 378	239	429	14,46	938	1 340	313	38,6	254	72,3	7,3	
Oktober	1 464	261	453	16,12	1 001	1 665 <sup>d)</sup>	323	40,6	268	70,8	9,1	
November	1 364	236	407	14,78	923	1 403 <sup>d)</sup>	293	36,8	241	62,3	9,0	
Dezember	1 335	237	443	13,48	963	1 594 <sup>d)</sup>	284	40,1	254	60,4	9,1	
1953												
Januar	1 483	255	415	12,83	937	1 407	296	39,8	237	72,8	7,5	
Februar	1 335	227	366	12,42	857	1 432	250	43,5	213	59,0	9,7	
März	1 468	247	398	13,51	938	1 785 <sup>d)</sup>	255	39,9	242	72,6	9,5	
April	1 277	223	391	13,35	892	1 416	245	37,7	232	63,0	9,8	
Mai	1 165	222	367	10,88	858	1 425 <sup>d)</sup>	267	38,5	226	65,5	8,5	
Juni	1 259	239	394	9,06	912	1 716 <sup>d)</sup>	287	40,2	248	74,2	9,6	
Juli	1 271	238	326	6,98	788	1 124	321	45,9	238	69,7	6,5	
August	1 227	202	320	11,76	521	1 184 <sup>d)</sup>	258	44,7	195	73,2	9,7	
September	1 201	204	336	12,99	783	1 760 <sup>d)</sup>	300	41,8	203	78,4	10,2	
Oktober	1 239	210	365	...	855	1 443	347	...	217	...	...	
Zeit	noch: Europäische Länder				Ausereuropäische Länder							
	Öster- reich	Polen <sub>2)</sub>	Schweden <sub>2)</sub>	Spanien <sub>3)</sub>	Austral. Bund <sub>4)</sub>	Bra- silien	Canada	Indien	Japan	Südafrik. Union	Türkei	USA <sub>5)</sub>
Ø 1937	54,7	122 <sup>e)</sup>	94	13,9	92	6,4	119	78	483	24	-	4 282
Ø 1938	56,1	120 <sup>e)</sup>	83	47,8	99	7,7	98	82	539	25	-	2 400
Ø 1948	54,0	163	105	52,0	117	40,3	242	106	143	50	8,5	6 701
Ø 1949	69,5	192	114	60,0	102	51,3	241	115	259	53	8,6	5 895
Ø 1950	78,9	210	120	67,9	105	65,7	256	122	403	68	7,6	7 321
Ø 1951	85,6	233	125	68,2	122	70,2	270	127	542	84	11,3	7 953
Ø 1952	88,1	265	139	75,6	129	74,7	281	134	582	105	12,7	7 043
1952												
Juli	93,8	267	84 <sup>d)</sup>	77,0	150	86,4	266	131	597	111	12,4	1 476
August	82,4		131	74,6	156	85,0	271	130	576	111	12,6	7 710
September	86,6		143	77,6	155	88,8	261	134	560	117	11,3	8 221
Oktober	82,8		173 <sup>f)</sup>	83,7	169	77,7	279	134	609	117	14,0	8 897
November	85,5		159 <sup>d)</sup>	80,7	157	74,9	280	141	571	104	13,9	8 563
Dezember	89,8		143 <sup>d)</sup>	79,3	155	79,2	290	144	526	103	16,4	8 791
1953												
Januar	95,5	...	147	71,6	160	77,6	315	149	526	107	14,2	8 979
Februar	100,1		147	71,1	147	66,0	296	128	520	99	12,9	8 103
März	98,2		153	79,9	167	75,1	333	138	636	109	16,3	9 224
April	90,3	...	147 <sup>d)</sup>	80,4	161	77,8	329	125	628	116	13,0	8 660
Mai	96,2		155	77,0	175	83,0	335	127	651	112	13,2	9 069
Juni	99,9		131	74,7	174	80,3	320	117	640	112	13,5	8 531
Juli	107,4	...	55 <sup>d)</sup>	68,1	188	...	293	106	686	110	13,2	8 415
August	111,6		142 <sup>d)</sup>	70,1	190	...	307	102	667	114	10,0	8 533
September	115,0		173 <sup>d)</sup>	72,3	174	...	299	...	650	110	12,5	8 059
Oktober	...	...	...	...	...	...	...	...	...	...	...	8 549

\* Wenn nicht anders vermerkt, beziehen sich die Zahlen auf die Gesamtproduktion von Rohstahlblöcken, Stahlguss und Spezial-Stahllegierungen. Ohne Schweisstahl.-

- 1) Im Siemens-Martinverfahren und in elektrischen Öfen hergestellter Rohstahl.- 2) Rohstahlblöcke und guter Guss.- 3) Nur Rohstahlblöcke.- 4) Monatszahlen: Nur Rohstahlblöcke. Jahreszahlen: 12 Monate umfassend, die am 30. Juni des angegebenen Jahres enden.- 5) Quelle: "American Iron and Steel Institute".- a) 1936.- b) 1936, 1938 und ab Januar 1950 einschl. gesamt flüssigen Guss für Stahlform.- c) Monatszahlen: Ohne Stahlguss.- d) 5 Wochen, die übrigen Monate 4 Wochen.- e) 1937 und 1938 Vorkriegsgebiet.- f) 4 und eine 1/2 Woche.

# Gewinnung von Blei\*

1000 t

Zeit	Europäische Länder								Ausereuropäische Länder				
	Bundesrepublik Deutschland 1)	Belgien 2)	Frankreich 3)	Großbritannien und Nordirland 4)	Italien 4)	Jugoslawien	Österreich 5)	Spanien	Austral. Bund 6)	Canada 6)	Mexiko 7)	Tunesien 3)	USA 8)
1937	8,3 <sup>a)</sup>	7,1	3,2	1,0	3,3	0,3	0,9	2,6	19,3	15,1	18,2	2,1	40,3
1938	...	8,6	3,6	0,9	3,7	0,7	0,8	2,7	18,8	15,1	23,5	2,0	30,9
1948	4,1	5,5 <sup>b)</sup>	2,9	3,1	2,2	4,1	0,7	1,8	16,1	12,1	16,1	1,5	38,7
1949	3,1	5,4	4,5	3,0	2,2	4,7	0,7	2,3	15,6	11,0	18,4	1,6	41,0
1950	9,8	5,4	5,1	6,2	3,1	4,8	0,8	2,9	16,7	12,9	19,8	2,0	43,2
1951	10,1	5,8	4,0	6,2	3,0	5,0	0,8	3,4	16,7	12,2	18,8	1,9	36,8
1952	9,8	6,3	4,3	7,3	2,9	5,6	0,8	3,5	16,4	13,8	20,5	2,1	40,3
1952													
Juli	8,7	5,5	2,6	7,7	1,8	5,8	0,7	2,4	19,3	10,2	30,3	3,6	34,0
August	9,2	5,3	4,7	6,3	2,6	5,7	0,6	3,1	20,2	10,5	9,5	2,6	38,0
September	8,3	5,6	4,5	8,3	4,0	5,8	0,8	3,8	19,0	15,6	28,7	1,7	38,8
Oktober	9,7	6,2	4,9	9,3	4,3	5,9	1,0	3,9	19,0	16,6	17,6	2,7	46,7
November	10,6	6,3	4,1	6,4	4,5	6,5	1,1	3,6	19,0	15,9	23,5	1,6	45,2
Dezember	10,8	6,4	4,4	6,1	2,8	5,3	1,1	4,1	13,0	16,5	20,5	1,9	44,1
1953													
Januar	9,9	6,6	4,3	5,5	1,2	6,4	0,3	4,1	3,3	13,9	19,3	1,5	42,9
Februar	10,1	6,6	4,1	5,5	2,6	6,3	1,0	4,9	8,2	12,9	18,6	3,4	41,2
März	11,0	6,6	4,8	5,9	3,1	6,4	1,1	3,7	19,9	13,7	22,9	1,5	43,5
April	10,6	6,4	4,4	6,6	4,0	6,3	0,9	3,8	19,3	12,5	14,0	3,3	42,4
Mai	10,9	6,3	4,5	7,4	4,4	6,0	0,9	4,2	18,6	14,8	25,4	1,7	39,2
Juni	11,3	5,6	3,8	7,7	2,9	6,0	0,4	4,8	19,5	13,5	14,2	2,5	33,5
Juli	10,4	5,6	3,0	7,0	2,1	5,5	0,2	3,4	21,8	8,8	17,1	2,2	36,5
August	9,5	5,6	3,5	7,6	2,1	5,7	1,3	3,9	20,7	10,5	18,8	2,6	34,5
September	9,8	5,8	5,9	6,9	2,9	5,3	0,1	...	20,6	...	...	...	38,2
Oktober	11,5	...	5,6	...	...	...	...	...	...	...	...	...	40,6

\* Wenn nicht anders vermerkt, beziehen sich die Zahlen auf die Hüttengewinnung von primärem Rohblei aus heimischen und fremden Erzen sowie Konzentraten (einschl. Antimonblei).-

1) Hüttenweich- und Feinblei, geringe Mengen Sekundärblei enthaltend.- 2) Einschl. Bleilegierungen.- 3) Nur Weichblei.- 4) Raffinadeblei. 1937 und 1938 Raffinadeblei aus heimischen und fremden Erzen. Ab 1948 Sekundärblei einschl. geringer Mengen Raffinadeblei aus heimischen Erzen.- 5) Raffinadeblei einschl. Hochbarrenaussuhr.- 6) Raffinadeblei.- 7) Bleihalt geförderter Erze.- 8) Raffinadeblei aus heimischen und fremden Erzen einschl. geringer Mengen Sekundärblei. Quelle: "American Bureau of Metal Statistics".-

a) 1936 Bundesrepublik ohne Rheinland-Pfalz, Baden, Württemberg, Hohenzollern und Lindau.- b) Ab 1948 einschl. geringer Mengen Sekundärblei.

# Gewinnung von Zink\*

1000 t

Zeit	Europäische Länder								Ausereuropäische Länder				
	Bundesrepublik Deutschland 1)	Belgien 2)	Frankreich 3)	Großbritannien und Nordirland 3)	Italien 4)	Jugoslawien	Norwegen 5)	Spanien	Austral. Bund 6)	Canada 7)	Japan 8)	Mexiko 9)	USA 10)
1937	8,0 <sup>a)</sup>	18,8	4,7	5,3	3,2	0,4	3,4	0,2	5,9	12,0	4,1	12,9	42,1
1938	...	17,5	5,1	4,7	2,8	0,4	3,9	0,6	5,9	13,0	4,7	14,3	33,7
1948	3,5	12,8	4,7	6,1	2,2	0,6	3,5	1,8	6,9	14,9	1,8	15,0	59,6
1949	7,2	14,7	5,1	5,4	2,2	0,8	3,4	1,6	6,9	15,6	2,7	14,9	61,6
1950	10,2	14,8	6,0	6,0	3,2	1,0	3,6	1,8	7,1	15,5	4,1	18,6	63,8
1951	11,7	16,7	6,2	5,9	3,9	1,1	3,4	1,8	6,5	16,6	4,7	15,0	66,6
1952	12,3	15,6	6,7	5,8	4,6	1,2	3,2	1,8	7,4	16,8	5,8	18,9	68,7
1952													
Juli	12,6	14,7	6,6	5,2	4,8	1,1	3,8	1,6	7,4	17,7	6,0	17,1	66,9
August	12,0	14,1	6,5	5,0	5,0	1,2	4,0	1,7	7,4	17,1	5,9	24,5	67,6
September	11,7	14,5	5,0	6,8	4,8	1,2	3,8	1,7	7,2	16,6	5,7	18,6	65,3
Oktober	12,2	14,8	6,9	5,5	4,6	1,3	3,4	1,7	7,5	17,9	6,2	29,4	68,8
November	11,6	15,3	7,0	5,5	4,6	1,3	3,1	1,7	7,2	14,6	5,7	17,2	67,3
Dezember	12,5	15,7	7,2	8,3	3,6	1,3	3,3	1,9	7,5	16,6	5,5	15,9	69,6
1953													
Januar	12,4	16,4	7,0	5,1	3,4	1,2	3,7	1,9	7,5	16,6	5,7	17,2	70,3
Februar	11,0	16,7	6,1	5,6	3,3	1,1	2,8	1,8	6,8	17,0	5,2	10,8	66,0
März	12,2	17,3	7,5	7,1	4,2	1,4	3,6	2,0	7,5	18,8	6,7	15,8	72,0
April	11,7	17,3	7,3	5,7	5,0	1,4	3,3	2,0	7,2	18,1	6,7	12,5	69,4
Mai	12,0	17,4	7,3	5,8	6,0	1,3	3,1	1,9	7,4	18,2	6,7	19,0	70,8
Juni	11,8	16,1	6,5	7,2	5,9	1,3	3,2	1,9	6,7	18,7	6,6	14,1	70,4
Juli	12,2	15,3	6,8	5,6	5,7	1,2	1,7	1,8	7,4	19,6	7,1	20,7	70,1
August	12,5	14,7	4,8	3,4	3,8	1,1	3,4	1,7	7,6	19,7	7,1	22,0	71,8
September	12,5	14,8	5,9	6,7	5,4	1,2	4,1	...	7,8	19,2	6,7	...	...
Oktober	13,1	...	...	...	...	...	...	...	...	...	...	...	...

\* Wenn nicht anders vermerkt, beziehen sich die Zahlen auf die Hüttengewinnung von primärem Rohzink aus heimischen und fremden Erzen und Konzentraten sowie auf elektrolytisch gewonnenes Zink.-

1) Hüttenzeugung, geringe Mengen Sekundärzink enthaltend.- 2) Einschl. Zinklegierungen und Sekundärzink.- 3) Plattenzink (slab zinc).- 4) Plattenzink, hauptsächlich elektrolytisch gewonnen.- 5) Elektrolytisch gewonnenes Zink.- 6) Jahreszahlen, 12 Monate umfassend, die am 30. Juni des angegebenen Jahres enden.- 7) Raffinadezink.- 8) Raffinadezink einschl. geringer Mengen Sekundärzink.- 9) Zinkinhalt geförderter Erze.- 10) Quelle: "American Bureau of Metal Statistics".-

a) 1936 einschl. Zinkstaub.

# Erdölförderung\*

1000 t

Zeit	Europäische Länder					Ausseureuropäische Länder						
	Bundesrepublik Deutschland	Frankreich	Italien	Jugoslawien	Niederlande	Ägypten	Argentinien	Bahrein-Inseln <sup>1)</sup>	Brunei	Canada <sup>2)</sup>	Kolumbien	Ecuador
1937	37 <sup>a)</sup>	5,9	1,20	-	-	14	187	89	43	32	233	24
1938	46	6,0	1,10	0,1	-	19	199	95	59	75	248	25
1948	53	4,3	0,77	3,0	41	157	280	125	224	132	279	28
1949	70	4,8	0,76	5,3	52	190	272	126	280	228	349	28
1950	93	10,6	0,68	9,2	59	217	283	126	343	312	400	29
1951	114	24,5	1,47	12,3	60	194	295 <sup>b)</sup>	126	415	510	451	30
1952	146	29,1	5,29	12,6	60	196	295	126	423	652	454	31
1952												
Juli	152	31,5	6,53	12,6	62	193	314	128	} 427	750	474	31
August	153	30,9	6,55	13,2	62	194	316	128		771	477	30
September	151	29,5	6,41	13,9	59	182	305	124		765	439	32
Oktober	157	30,0	7,29	13,7	59	203	286	128	} 416	790	438	33
November	156	29,3	7,14	13,1	56	198	275	124		717	437	32
Dezember	165	28,6	7,45	13,7	55	204	278	128		747	456	33
1953												
Januar	164	29,9	7,48	13,5	58	202	307	128	} 402	680	467	33
Februar	150	26,9	6,77	13,0	44	186	302	115		613	430	29
März	172	29,9	7,47	13,6	69	208	334	128		643	494	32
April	174	29,4	7,33	12,9	69	...	332	124	} ...	693	477	32
Mai	183	30,3	7,55	13,6	72	...	331	127		789	461	32
Juni	180	29,9	7,21	13,3	68	...	332	124		876	446	...
Juli	191	31,6	7,24	14,2	72	...	339	128	} ...	1 033	470	...
August	194	31,3	7,11	14,5	71	...	338	128		1 065	453	...
September	191	...	6,80	14,1	71	...	...	124		...	459	...
Oktober	199	...	...	...	...	...	...	...	...	...	...	...
noch: Ausseureuropäische Länder												
Zeit	Irak	Iran <sup>3)</sup>	Japan	Koweit <sup>4)</sup>	Mexiko	Peru	Republik Indonesien	Saudi- Arabien <sup>5)</sup>	Trinidad	USA	Venezuela	
1937	355	861	29	-	561	192	605	1	188	14 805	2 315	
1938	358	863	29	-	457	175	616	6	215	14 253	2 344	
1948	286	2 106	14	533	698	156	361	1 605	243	23 061	5 843	
1949	339	2 270	17	1 032	652	165	494	1 955	249	21 027	5 751	
1950	540	2 688	25	1 441	864	167	534	2 242	250	22 529	6 520	
1951	696	1 404	28	2 361	922	179	620	3 123	252	25 659	7 419	
1952	1 468	112	26	3 136	921	181	710	3 392	257	26 153	7 885	
1952												
Juli	1 291	127	27	3 467	898	187	737	3 555	265	25 872	7 998	
August	1 776	102	26	3 041	924	187	717	3 413	266	26 411	7 650	
September	1 894	99	25	3 060	889	177	719	3 311	255	26 785	7 360	
Oktober	2 073	94	27	3 216	913	185	769	3 197	262	27 677	7 840	
November	1 853	91	25	3 282	889	179	764	3 090	256	26 659	7 788	
Dezember	2 007	94	25	3 022	939	184	837	3 063	263	28 033	8 270	
1953												
Januar	2 135	94	26	3 423	926	190	810	3 263	270	27 837	8 120	
Februar	1 852	94	23	3 075	848	171	776	2 991	243	25 169	7 040	
März	2 260	106	25	3 298	935	175	784	3 361	275	27 734	7 790	
April	2 196	96	19	3 535	864	166	831	3 476	269	26 492	7 630	
Mai	2 300	131	26	3 828	765	181	866	3 709	279	27 135	7 880	
Juni	2 263	153	25	3 744	778	177	864	3 563	265	27 101	7 670	
Juli	2 322	155	27	3 711	893	186	...	3 802	272	28 041	7 850	
August	2 315	144	27	3 737	889	187	...	3 580	273	27 953	7 645	
September	2 305	...	27	3 403	...	...	...	3 381	267	26 947	...	
Oktober	...	...	...	...	...	...	...	3 560	...	...	...	

\* Wenn nicht anders vermerkt, beziehen sich die Zahlen auf die Förderung von Erdöl, ohne Naturgasolin und Schieferöl. In vielen Fällen werden die Angaben von Original-Flüssigkeitsmassen umgerechnet.-

1) Produktion der "Bahrein Petroleum Company".- 2) 1937 bis 1951 einschl. Naturgasolin.- 3) 1937 bis August 1951 Förderung der "Anglo-Iranian Oil Company". Ab Oktober 1951 Förderung der "National-Iranian Oil Company". Quelle: "Oil and Gas Journal".- 4) Quelle: "Petroleum Press Service".- 5) Quelle: "Arabian-American Oil Company".- a) 1936.- b) Ab November 1951 Quelle: "Petroleum Press Service".



# Elektrizitätserzeugung\*

Mill. kWh

Zeit	Europäische Länder													
	Bundes-republ. Deutsch-land 1)	Saar-gebiet 1)	Belgien	Däne-mark 2)	Finn-land 1)	Frank-reich 1) 2)	Gross-bri-tannien	Irland	Italien 1) 4)	Jugo-slawien	Luxem-burg 1)	Nieder-lande 5)	Nor-wegen 1) 6)	Öster-reich 7)
Ø 1937	...	103	462	62,8	232	1 514	1 908	25,8	1 286	76	46,9	184	750	152
Ø 1938	2 591,1	108	440	68,5	259	1 548	2 051	29,5	1 295	91	38,5	199	803	...
Ø 1948	2 713,9	104	654	130,4	247	2 297	3 835	57,4	1 891	167	48,4	344	1 037	351
Ø 1949	3 222,6	129	682	136,3	296	2 380	4 050	63,1	1 993	182	51,7	390	1 265	350
Ø 1950	3 668,1	151	706	151,2	347	2 623	4 543	75,3	2 057	201	58,1	456	1 444	409
Ø 1951	4 279,6	151	791	178,1	384	3 002	4 964	84,0	2 375	213	67,5	483	1 443	473
Ø 1952	4 684,0	152	789	194,4	375	3 208	5 166	94,5	2 511	225	69,3	526	1 534	523
1952														
Juli	4 420,4	141	689	128,9	294	3 992	4 108	76,5	2 722	201	66,7	448	1 295	588
August	4 515,2	142	700	170,5	339	2 688	4 001	72,4	2 455	201	63,6	455	1 400	556
September	4 759,3	141	792	194,3	404	3 094	4 815	86,0	2 573	208	67,6	523	1 474	552
Oktober	5 173,4	150	856	219,2	427	3 367	5 526	100,2	2 636	254	71,8	599	1 621	538
November	5 101,0	142	813	231,8	432	3 374	5 947	111,3	2 518	256	70,5	613	1 617	503
Dezember	5 294,6	146	861	255,9	434	3 662	6 525	125,6	2 568	271	75,8	644	1 657	505
1953														
Januar	5 277,9	160	866	253,1	457	3 631	6 609	125,7	2 627	255	74,7	665	1 652	504
Februar	4 665,1	149	781	228,1	405	3 146	5 802	108,9	2 359	230	66,1	577	1 539	430
März	5 053,8	157	839	215,6	441	3 287	5 992	112,4	2 478	251	74,7	608	1 626	472
April	4 617,1	141	772	161,1	409	3 157	5 269	102,5	2 417	245	71,1	541	1 552	545
Mai	4 532,9	136	738	151,3	437	3 080	4 856	88,6	2 670	243	70,9	524	1 529	605
Juni	4 592,0	140	769	143,8	370	3 213	4 626	84,2	2 668	245	73,8	508	1 408	627
Juli	4 746,2	144	698	134,5	377	3 094	4 489	87,2	2 881	238	76,5	494	1 358	677
August	4 860,5	138	759	174,6	390	2 553	4 391	80,5	2 616	238	69,2	513	1 510	643
September	5 166,3	...	831	187,0	498	3 122	5 018	92,5	2 707	241	70,8	584	1 608	600
Oktober	5 624,2	...	...	216,4	...	3 400	5 828	112,0	...	...	...	...	...	590
Zeit	noch: Europäische Länder							Aussereuropäische Länder						
	Polen 8)	Por-tugal 1)	Schweden 1)	Schweiz 9)	Spanien 1)	Argen-tinien	Austral.-Bund 1) 10)	Brasi-lien 11)	Canada 12)	Indien	Japan 13)	Süd-afrikan. Union 14)	Türkei 1)	USA 1)
Ø 1937	302 1/2	33,8	665	440	206	183	331	85	2 307	.	2 226	432	...	12 206
Ø 1938	331 1/2 a)	35,5	680	446	229	194	363	93	2 180	.	2 408	478	26,1	11 830
Ø 1948	626	67,0	1 174	720	509	326	697	204	3 532	381	2 644	772	56,2	28 067
Ø 1949	679	69,7	1 337	647	468	343	754	226	3 889	410	3 001	827	61,4	28 712
Ø 1950	784	78,1	1 515	760	576	369	792	238	4 242 b)	425	3 236	906	65,8	32 327
Ø 1951	...	86,2	1 632	854	691	393	875	249	4 785	489	3 426	972	73,8	36 027
Ø 1952	...	111,1	1 724	904	704	392	942	257	5 149	517	3 668	1 045	88,8	38 549
1952														
Juli	...	110,1	1 437	1 069	661	408	1 082	266	4 841	534	3 874	1 106	75,0 c)	37 007
August	...	106,6	1 596	997	646	396	1 042	261	4 968	532	3 677	1 099	78,3	39 752
September	...	107,1	1 728	946	705	389	992	257	4 993	530	3 622	1 061	79,6	38 759
Oktober	...	107,2	1 879	901	704	387	1 018	257	5 419	548	3 743	1 074	91,6	40 511
November	...	104,0	1 872	848	762	373	965	255	5 221	530	3 644	1 046	154,2	39 351
Dezember	...	134,0	1 916	883	698	385	972	257	5 536	552	3 765	1 035	101,7	42 310
1953														
Januar	...	140,9	1 895	860	835	384	939	255	5 657	536	3 515	1 038	93,1	42 656
Februar	...	125,6	1 735	747	654	350	932	240	5 255	499	3 168	987	83,8	39 165
März	...	115,5	1 809	798	579	411	1 052	250	5 780	538	3 979	1 098	83,9	42 993
April	...	110,6	1 880	881	850	395	1 017	248	5 742	531	3 815	1 064	71,8	41 510
Mai	...	111,2	1 828	991	711	415	1 021	264	5 758	560	4 074	1 149	72,8	41 995
Juni	...	101,9	1 708	1 082	718	428	1 160	264	5 265	549	4 064	1 134	84,2	42 733
Juli	...	102,7	1 449	1 141	728	452	1 222	264	5 181	588	4 192	1 191	92,9	43 927
August	...	97,0	1 778	1 124	...	...	1 198	...	5 089	588	3 890	1 189	91,8	44 497
September	...	98,3	1 911	...	...	...	...	...	...	...	3 870	1 122	...	...
Oktober	...	...	...	...	...	...	...	...	...	...	...	...	...	...

\* Wenn nicht anders vermerkt, beziehen sich die Zahlen auf die Elektrizitätserzeugung der öffentlichen Werke.-

1) Einschl. Eigenanlagen (Betriebe, die Elektrizität hauptsächlich für den Eigenbedarf erzeugen).- 2) Erzeugung der öffentlichen Werke in vH der Gesamterzeugung (annähernd): 1937 = 70 vH; 1949 = 80 vH.- 3) Nur Werke mit einer verfügbaren Leistung von über 1 000 kW (hydro-elektrische Kraftwerke) und über 5 000 kW (thermo-elektrische Kraftwerke). Damit wurden 1938 = 90 vH und 1949 = 95 vH der Gesamterzeugung erfasst.- 4) Monatszahlen repräsentieren annähernd 97 vH der Gesamterzeugung (erfasst sind 182 Werke).- 5) Einschl. Stromabgabe der Eigenanlagen der Industrie.- 6) Einschl. der Kraftwerke mit verfügbarer Leistung von 1 000 kW und mehr.- 7) Erfasst werden annähernd 65 vH der Gesamterzeugung. Ohne Eigenanlagen der Eisenbahn und Industrie.- 8) 1937 und 1938 Vorkriegsstand. Erzeugung öffentlicher Werke und Eigenanlagen mit verfügbarer Leistung von 1 000 kW und mehr. Ab 1948 alle Kraftwerke mit verfügbarer Leistung von 1 000 kW und mehr.- 9) Einschl. Stromabgabe der Eigenanlagen der Eisenbahn und Industrie. Die somit erzeugte Menge brachte 1937 = 75 vH und 1949 = 80 vH der Gesamterzeugung aus.- 10) Jahreszahlen: 12 Monate umfassend, die am 30. Juni des angegebenen Jahres enden.- 11) Stromabgabe in Rio de Janeiro und São Paulo.- 12) Erzeugung öffentlicher Werke mit einer Jahresleistung von über 1 000 000 kWh, was annähernd 90 vH der von öffentlichen Werken, Eigenanlagen des Bergbaues und der verarbeitenden Industrie erzeugten Elektrizität ausmacht.- 13) Die Zahlen für 1937 und 1938 beziehen sich auf die öffentlichen Werke (annähernd 85 vH der von öffentlichen Werken und Eigenanlagen der Industrie mit verfügbarer Leistung von 500 kW und mehr erzeugten Elektrizität), ab 1948 auf den Ertrag der 10 Hauptwerke und die aus anderen Quellen bezogene Strommenge. Insgesamt annähernd 95 vH der Erzeugung aller öffentlichen Werke.- 14) Erzeugung öffentlicher Werke und Eigenanlagen ungefähr 95 vH der Gesamterzeugung.-

a) 1937 und 1938 Vorkriegsstand.- b) Ab 1950 einschl. Nettomenge der nach Neufundland ausgeführten Elektrizität (10,8 Mill. kWh im Januar 1951).- c) Monatszahlen: annähernd 90 bis 95 vH der Gesamterzeugung.

# Gaserzeugung

## Gewinnung von Naturgas\* und Gaserzeugung in Gaswerken\*\*

Mill. cbm

Zeit	Europäische Länder				Ausereuropäische Länder						Europäische Länder			
	Frankreich	Italien	Jugoslawien	Österreich <sub>1)</sub>	Brunei	Canada	Mexiko	Japan	USA <sub>2)</sub>	Venezuela	Bundesrepublik Deutschland	Saargebiet	Belgien <sub>3)</sub>	Dänemark <sub>4)</sub>
	Naturgasgewinnung*										Gaserzeugung in Gaswerken**			
Ø 1937	-	1,3	.	-	6,7	76	81,3	4,43	3 030	...	.	.	64	20,6
Ø 1938	-	1,4	.	-	7,5	79	92,4	4,21	2 795	269	.	.	57	21,7
Ø 1948	14,5	9,8	0,7	4,33	46,8	138	104,0	4,27	6 831	1 110	.	97	142	29,2
Ø 1949	19,0	19,5	0,7	4,95	48,3	177	113,5	4,84	7 334	1 178	995,1	112	136	30,8
Ø 1950	20,5	42,0	1,2	4,18	62,8	160	139,8	5,76	8 761	1 315	1 107,8	110	121	32,3
Ø 1951	23,7	79,7	1,1	4,01	86,5	185	198,1	6,90	10 016	1 596	1 340,0	126	144	32,2
Ø 1952	23,0	119,6	1,2	4,00	91,2	226	220,1	7,59	11 058	1 748	1 495,1	129	148	32,6
1952														
Juli	20,6	104,6	0,9	2,95	92,1	171	213,9	7,40	8 069	1 716	1 503,1	130	136	27,6
August	19,7	89,7	1,0	2,66		178	228,5	7,30	8 608	1 742	1 520,2	130	140	30,2
September	19,9	122,0	1,3	4,00		183	227,5	7,70	8 964	1 691	1 506,6	127	143	31,7
Oktober	21,2	136,7	1,2	4,44	89,3	217	223,5	7,90	10 247	1 774	1 581,1	132	145	33,6
November	22,5	145,1	1,2	4,57		263	227,5	8,90	11 852	1 755	1 557,3	126	142	33,4
Dezember	25,9	172,9	1,5	5,05		305	241,2	8,50	14 006	1 778	1 622,2	129	154	35,4
1953														
Januar	26,7	212,2	2,9	5,14	94,1	338	221,7	8,80	15 034	1 778	1 628,5	130	156	34,1
Februar	23,0	201,7	2,4	4,92		262	201,9	8,19	13 672	1 526	1 480,6	118	139	31,9
März	23,0	205,6	9,2	5,42		272	230,6	9,32	13 718	1 699	1 641,1	133	159	33,6
April	19,9	171,2	5,5	4,54	96,7	241	232,7	8,17	12 374	1 685	1 548,2	122	148	31,3
Mai	17,0	179,2	5,6	4,17		200	233,5	8,60	10 969	1 755	1 548,6	122	149	31,2
Juni	17,2	164,3	7,1	3,67		170	...	8,58	9 724	1 724	1 523,3	121	145	28,4
Juli	17,9	164,6	6,3	2,94	108,8	157	...	8,94	9 067	1 740	1 584,5	122	135	27,1
August	16,1	148,3	6,6	3,45		163	...	9,17	9 052	1 708	1 566,7	116	139	30,2
September	19,6	192,9	5,7	4,51		...	...	9,38	9 286	...	1 515,3	...	...	31,8
Oktober	...	...	...	...	...	...	...	...	...	...	538,9	...	...	...

Zeit	noch: Europäische Länder								Ausereuropäische Länder						
	Frankreich <sub>5)</sub>	Grossbritannien <sub>6)</sub>	Irland <sub>7)</sub>	Italien	Jugoslawien	Niederlande <sub>8)</sub>	Norwegen <sub>9)</sub>	Österreich <sub>10)</sub>	Portugal <sub>7)</sub>	Spanien <sub>9)11)</sub>	Argentinien	Australien <sub>9)11)</sub>	Canada <sub>9)12)</sub>	Japan <sub>5)13)</sub>	USA <sub>14)</sub>
	noch: Gaserzeugung in Gaswerken**														
Ø 1937	...	824	...	...	.	97	3,49	26,9	1,10	11,3	7,6	47,5	36,1	77,8	899
Ø 1938	149	824	...	107	.	97	3,63	24,8	1,10	11,8	...	49,4	35,9	91,3	891
Ø 1948	209	1 199	11,7	127	2,06	117	3,89	28,2	2,91	19,5	16,8	85,7	60,4	62,0	1 393
Ø 1949	209	1 220	12,2	132	2,25	121	3,64	29,9	3,13	21,3	18,7	86,7	61,1	76,1	1 329
Ø 1950	202	1 281	12,8	131	2,43	133	3,78	29,7	3,26	22,3	21,3	81,9	63,8	89,2	1 348
Ø 1951	203	1 329	13,9	156	2,38	140	3,96	25,5	3,65	23,4	22,9	89,3	66,4	116,4	1 241
Ø 1952	207	1 345	13,9	169	1,97	146	4,21	24,8	4,03	25,1	24,6	94,9	62,1	134,8	1 134
1952															
Juli	170	949	12,1	157	1,95	133	2,59	18,7	3,54	21,9	29,5	115,2	53,2	116,8	802
August	153	973		152	1,94	133	2,79	18,2	3,02	20,3	29,6	109,2	47,7	115,0	745
September	183	1 429 <sup>a)</sup>		162	1,94	133	3,44	22,5	3,00	21,7	28,3	99,9	51,6	117,5	745
Oktober	210	1 270	14,8	176	1,94	145	4,28	26,4	3,94	25,9	26,5	98,3	58,9	132,6	844
November	230	1 435 <sup>a)</sup>		180	1,86	162	4,91	26,6	4,28	26,1	23,7	92,6	63,3	139,6	1 046
Dezember	252	1 879 <sup>a)</sup>		190	1,91	174	5,32	30,0	4,78	20,3	22,7	90,8	65,8	154,6	1 263
1953															
Januar	268	1 509	14,9	192	1,86	176	5,46	28,7	5,16	29,5	20,7	85,3	70,8	182,9	1 514
Februar	230	1 487 <sup>a)</sup>		173	1,81	156	5,17	26,1	4,48	27,3	17,3	81,2	83,4	174,9	1 488
März	224	1 732 <sup>a)</sup>		180	1,96	162	5,02	27,1	4,67	28,8	22,0	91,2	82,9	173,3	1 455
April	200	1 266	13,4	163	2,03	145	4,25	24,1	4,31	27,7	25,0	91,1	64,2	159,9	1 241
Mai	195	1 102 <sup>a)</sup>		164	2,18	136	3,63	23,0	4,18	27,8	28,0	104,3	66,9	149,2	1 077
Juni	194	1 304 <sup>a)</sup>		158	2,11	129	3,13	20,8	3,84	25,8	29,9	109,9	58,4	138,7	909
Juli	176	975	...	157	2,10	128	2,74	18,8	3,71	26,5	35,1	117,5	53,1	140,6	746
August	145	970		150	2,01	131	3,23	18,1	3,02	...	...	114,1	47,6	137,4	692
September	186	1 362 <sup>a)</sup>		158	2,10	130	3,36	21,8	2,98	...	...	...	...	141,5	715
Oktober	208	1 242	...	...	...	...	...	...	4,27	...	...	...	...	...	...

\* Ohne wiederverdichtetes Gas.-

\*\* Wenn nicht anders vermerkt, beziehen sich die Zahlen auf die Gesamterzeugung von Gas in Gaswerken und Kokereien ohne die Gaserzeugung der Kokereien für den Eigenbedarf.-

1) Gasgewinnung in Wien.- 2) Absatz der öffentlichen Gaswerke 1937 bis 1949 zwischen 52 vH und 59 vH der Gesamtnaturgasgewinnung. Quelle: "American Gas Association".- 3) 1937 und 1938 Gaslieferungen der städtischen und privaten Gasgesellschaften sowie der industriellen Erzeuger, die die Verbraucher direkt versorgen. Ab 1948 Erzeugung in Gaswerken und Kokereien.-

4) Gaserzeugung in Gaswerken: Gesamterzeugung. Jahreszahlen: 12 Monate umfassend, die am 1. April des angegebenen Jahres beginnen.- 5) Nur Gaserzeugung in Gaswerken.- 6) Ab 1948 Gaserzeugung in öffentlichen Werken und Gaswerken der Eisenbahn, die vorwiegend die öffentliche Versorgung sicherstellen. (Die früheren Zahlen schlossen auch den geringen Betrag der industriellen Anlagen, die hauptsächlich für den Eigenbedarf erzeugen, ein). Ohne Gas, das von den Kokereien an andere industrielle Werke verkauft wird.- 7) Gaserzeugung in Gaswerken: Gesamterzeugung.- 8) Ohne Gaslieferungen an die Stickstoffwerke.-

9) Nur Gaswerke.- 10) Nur Gaswerke in Wien.- 11) Jahreszahlen: 12 Monate umfassend, die am 30. Juni des angegebenen Jahres enden.- 12) Gasabsatz.- 13) Jahreszahlen 1937 und 1938: 12 Monate umfassend, die am 1. April des angegebenen Jahres beginnen.- 14) Absatz der öffentlichen Werke. Einschl. Mischgas: annähernd 25 vH des Gesamtabsatzes. Quelle: "American Gas Association".-

a) Fünf Wochen; die übrigen Monate 4 Wochen.

# Außenhandel\*

## Ein- und Ausfuhrwerte in Millionen Landeswährung

Zeit	Europäische Länder									
	Bundesrepublik Deutschland 1)2)		Belgien 1)3)		Dänemark 4)		Finnland 1)		Frankreich 5)6)	
	Ein- fuhr (S)	Aus- fuhr (S)	Ein- fuhr (S)	Aus- fuhr (S)	Ein- fuhr (S)	Aus- fuhr (S)	Ein- fuhr (S)	Aus- fuhr (S)	Ein- fuhr (S)	Aus- fuhr (S)
	RM bzw. DM		belg. Francs		dän. Kronen		Finmark		franz. Francs	
Ø 1937	209 <sup>a)</sup>	250 <sup>a)</sup>	2 324	2 126	142 <sup>c)</sup>	128 <sup>c)</sup>	776	782	3 539	2 001
Ø 1938	...	...	1 922	1 806	135 <sup>c)</sup>	128 <sup>c)</sup>	717	700	3 857	2 567
Ø 1948	264	151	7 293	6 177	285	228	5 531	4 604 <sup>e)</sup>	56 099 <sup>de)</sup>	36 193 <sup>f)</sup>
Ø 1949	611	317	6 822	6 674	351	297	5 523	5 371 <sup>e)</sup>	77 259	65 378
Ø 1950	948 <sup>b)</sup>	697 <sup>b)</sup>	8 153	6 902	491	383 <sup>d)</sup>	7 429	6 790	89 486	89 853
Ø 1951	1 227	1 215	10 626	11 056	583	483	12 955	15 574	132 731	121 784
Ø 1952	1 350	1 409	10 252	10 213	554	490	15 182	13 069	129 377	113 489
1952										
Juli	1 238	1 489	9 151	9 558	519	481	16 809	14 157	116 816	102 284
August	1 192	1 348	8 919	7 751	457	457	12 190	12 658	101 105	97 261
September	1 273	1 426	10 422	9 686	540	540	11 894	13 537	109 778	101 366
Oktober	1 496	1 462	11 015	10 855	554	467	12 093	14 332	111 037	114 580
November	1 411	1 374	9 470	9 254	567	477	13 278	13 323	110 333	115 720
Dezember	1 695	1 753	11 229	9 394	585	589	13 681	12 782	125 743	123 736
1953										
Januar	1 353	1 266	9 953	9 556	596	514	12 051	8 417	123 096	102 928
Februar	1 177	1 228	9 018	8 326	576	456	7 273	5 847	127 114	112 158
März	1 277	1 474	10 782	9 614	603	583	9 761	9 750	124 631	114 865
April	1 252	1 526	9 895	9 242	541	451	11 777	9 345	128 158	120 841
Mai	1 237	1 428	9 601	9 121	507	464	10 093	9 186	106 259	107 797
Juni	1 338	1 554	9 710	9 535	523	534	9 986	12 180	128 602	118 804
Juli	1 284	1 564	10 126	9 057	583	473	9 630	13 804	113 388	100 443
August	1 244	1 499	9 413	8 435	499	465	9 719	12 906	98 558	87 040
September	1 359	1 508	10 412	9 527	622	522	9 388	11 815	113 666	94 998
Oktober	1 433	1 725	...	10 303	...	...	10 636	13 683	106 376	117 086
noch: Europäische Länder										
Zeit	Griechenland 1)5)7)		Grossbritannien und Nordirland 8)		Irland 8)		Island 9)		Italien 9)	
	Ein- fuhr (S)	Aus- fuhr (S)	Ein- fuhr (G)	Aus- fuhr (G)	Ein- fuhr (G)	Aus- fuhr (G)	Ein- fuhr (S)	Aus- fuhr (S)	Ein- fuhr (S)	Aus- fuhr (S)
	Drachmen		£		£ (I)		isländ. Kronen		Lire	
Ø 1937	1 296	795	85,7	49,7	3,7	1,9	4,4	4,9	1 162	870
Ø 1938	1 230	846	76,6	44,4	3,5	2,0	4,2	4,9	939	875
Ø 1948	151 856	39 155	172,8	137,0	11,4	4,1	38,2	33,0	70 355	47 990
Ø 1949	170 670	47 895	189,6	153,7	10,9	5,1	35,5	24,2	73 581	53 445
Ø 1950	178 428	37 633	217,4	188,0	13,3	6,0	45,3	35,2	75 025 <sup>j)</sup>	62 239 <sup>j)</sup>
Ø 1951	497 915	127 009	325,3	225,6	17,1	6,8	77,0	60,6	112 876 <sup>j)</sup>	85 783 <sup>j)</sup>
Ø 1952	432 859	149 867	290,1	227,1	14,3	8,5	75,8	53,3	120 483	72 019
1952										
Juli	440 627	55 362	290,0	223,6	12,6	8,1	78,0	43,8	125 174	68 062
August	412 209	52 652	263,2	191,8	9,9	8,7	60,3	60,1	102 291	57 834
September	357 338	111 485	238,3	196,9	11,9	9,6	56,1	75,8	118 624	68 357
Oktober	393 607	205 584	266,6	234,0	15,1	9,4	97,9	80,3	125 936	77 339
November	418 471	263 675	261,8	219,3	14,0	9,7	89,0 <sup>i)</sup>	92,8	114 295	69 058
Dezember	449 189	194 808	267,7	215,0	13,1	9,4	67,4 <sup>i)</sup>	42,0	115 301	80 099
1953										
Januar	349 666	208 679	290,1 <sup>h)</sup>	227,8 <sup>h)</sup>	14,0	7,6	72,6	46,5	134 645	66 989
Februar	325 034	184 209	243,0	204,1	14,2	7,7	57,1	51,6	121 745	71 398
März	411 923	139 870	285,7	223,7	17,0	10,4	85,0	42,5	130 958	76 444
April	502 872	156 427	293,3	223,7	14,7	7,7	77,9	39,5	125 139	73 325
Mai	487 337	289 118	295,7	218,9	14,7	9,4	66,8	27,9	127 445	73 443
Juni	677 207	202 301	291,6	211,7	14,5	9,4	108,1	58,3	127 007	72 337
Juli	715 609	153 119	293,6	243,0	15,6	10,1	72,7	44,0	120 106	81 128
August	709 040	123 315	249,3	207,0	13,1	9,8	63,0	75,4	103 247	70 506
September	...	...	269,4	210,2	13,4	11,5	90,2	77,3	119 563	74 955
Oktober	...	...	279,8	236,9	...	...	119,7	66,7	...	...

\* Wenn nicht anders vermerkt, Warenhandel einschl. Veredelungsverkehr, jedoch ohne unmittelbare Durchfuhr. Silber in jeder Form ist eingeschlossen; Gold in Barren und Münzen, Banknoten und anderes Papiergeld sind ausgeschlossen. Unter den hier angewandten Begriff "Goldbarren" fallen sowohl geläutertes Gold, d.h. Gold für den Bedarf der Banken und für Münzwerke, ungeläutertes Gold, einschl. des gewinnbaren Goldgehaltes (von Erzen, Konzentraten, Staub, Kupfer und mit anderen Metallen gemischten Barren) wie auch Abfall, Juwelier-Kehricht, anderes Gold in rohem Zustand. Goldschmuck, Goldblatt und andere Erzeugnisse fallen unter "Waren". Die Ein- und Ausfuhr sind grundsätzlich mit den Grenzwerten, d.h. Wert frei Grenze (Einfuhr: cif - cost, insurance, freight - Ausfuhr: fob-free on board -) angegeben. G = Generalhandel: Einfuhr für den inländischen Verbrauch und Einfuhr zur Lagerung; Ausfuhr von inländischen Erzeugnissen einschl. aller Wiederausfuhr. Umladungen unter Zollüberwachung sind ausgeschlossen. S = Spezialhandel: Einfuhr für den inländischen Verbrauch und Einfuhr nach Verzollung aus Lagern; Ausfuhr von inländischen Erzeugnissen einschl. wiederausgeführter Waren, die für den inländischen Verbrauch eingeführt waren. N ("national"): Ausfuhr von inländischen Erzeugnissen.

Weitere Anmerkungen siehe nächste Seite.

**noch: Außenhandel**  
**noch: Ein- und Ausfuhrwerte in Millionen Landeswährung**

Zeit	noch: Europäische Länder									
	Jugoslawien 10)		Niederlande 11)		Norwegen 8)		Österreich 8)		Portugal 12)	
	Ein-	Aus-	Ein-	Aus-	Ein-	Aus-	Ein-	Aus-	Ein-	Aus-
	fuhr (S)	fuhr (S)	fuhr (S)	fuhr (S)	fuhr (S)	fuhr (S)	fuhr (S)	fuhr (S)	fuhr (S)	fuhr (S)
	Dinar		niederl. Gulden		norweg. Kronen		österr. Schilling		Escudos	
Ø 1937	429	523	134,0	100,0	108 <sup>c)</sup>	69 <sup>c)</sup>	121	101	197	100
Ø 1938	412	421	121,0	89,0	95 <sup>c)</sup>	66 <sup>c)</sup>	...	...	192	95
Ø 1948	1 315	1 259	413,6	226,5	310	172	325 <sup>k)</sup>	165	864	358
Ø 1949	1 261	801	444,3	320,8	352	178	531 <sup>l)</sup>	269	754	341
Ø 1950	982	661	650,7	447,2	404	232	767	543	657	445
Ø 1951	9 572	4 468	806,4	617,1	522	369	1 165 <sup>m)</sup>	803 <sup>m)</sup>	791	630
Ø 1952	9 327	6 163	703,5	667,7	519	337	1 163	900	833	570
1952										
Juli	9 426	3 458	719,6	657,4	454	295	1 108	826	806	574
August	10 113	4 187	617,1	585,3	447	249	1 070	824	682	513
September	7 869	4 435	619,0	710,7	504	339	945	924	859	592
Oktober	8 984	4 382	738,9	715,7	569	304	1 027	976	755	650
November	7 808	4 938	695,9	661,2	573	365	884	1 020	797	567
Dezember	12 540	7 030	684,3	604,7	544	321	1 047	980	995	670
1953										
Januar	12 048	3 718	755,0	714,4	523	309	834	814	651	338
Februar	9 844	3 297	583,3	550,9	556	279	1 026	809	698	479
März	10 664	5 099	755,4	689,0	643	330	1 107	970	780	514
April	11 039	4 298	682,3	687,9	494	283	1 092	909	755	507
Mai	11 034	4 565	701,2	590,4	506	269	1 324	1 029	709	482
Juni	13 468	4 807	785,4	627,3	600	298	1 122	1 141	649	463
Juli	10 996	3 887	750,2	627,0	434	287	997	1 178	772	475
August	8 526	3 637	714,8	619,8	457	305	1 056	1 201	772	513
September	7 485	4 829	...	...	523	304	993	1 252	793	538
Oktober	...	...	...	...	490	324	1 092	1 249	694	...

Zeit	noch: Europäische Länder								Aussereurop. Länder	
	Schweden 13)		Schweiz 9)		Spanien		Tschechoslowakei 1)		Ägypten 14)	
	Ein-	Aus-	Ein-	Aus-	Ein-	Aus-	Ein-	Aus-	Ein-	Aus-
	fuhr (S)	fuhr (S)	fuhr (S)	fuhr (S)	fuhr (S)	fuhr (S)	fuhr (S)	fuhr (S)	fuhr (S)	fuhr (S)
	schwed. Kronen		schweiz. Franken		Peseten		Tschechenkronen		£ (Ä)	
Ø 1937	177	167	151 <sup>n)</sup>	107	...	...	915 <sup>o)</sup>	999 <sup>o)</sup>	3,2	3,3
Ø 1938	174	154	134 <sup>n)</sup>	110	...	...	766 <sup>o)</sup>	946 <sup>o)</sup>	3,1	2,5
Ø 1948	412	332	417	286	123	95	3 156	3 138	13,4	11,9
Ø 1949	361	354	316	288	119	103	3 283	3 359	13,9	11,5
Ø 1950	509	476	378	327	99	99	...	...	16,4	14,6
Ø 1951	765	769	493	391	108	123	...	...	19,3	16,9
Ø 1952	746	678	434	396	142	112	...	...	17,6	12,1
1952										
Juli	781	613	442	409	188	92	...	...	19,5	10,7
August	622	563	383	323	177	91	...	...	12,0	29,1
September	694	593	386	408	153	86	...	...	14,2	2,7
Oktober	708	702	414	460	164	105	...	...	19,1	11,4
November	703	648	421	433	163	110	...	...	17,6	10,7
Dezember	753	742	430	466	...	...	...	...	23,1	13,5
1953										
Januar	697	581	380	368	154	113	...	...	9,6	10,4
Februar	596	461	362	391	155	138	...	...	13,0	9,4
März	669	555	425	467	147	149	...	...	13,1	13,3
April	688	594	413	404	111	147	...	...	15,8	12,9
Mai	678	582	401	395	142	153	...	...	16,4	13,7
Juni	681	697	445	435	143	111	...	...	13,7	14,1
Juli	648	660	446	449	...	...	...	...	12,8	10,0
August	585	625	366	368	...	...	...	...	16,5	7,3
September	668	707	425	464	...	...	...	...	14,9	5,5
Oktober	...	...	478	476	...	...	...	...	...	...

1) Einschl. Gold.- 2) Bundesrepublik und Westsektoren von Berlin. 1937 bis 1949 Zahlen für die Bundesrepublik ohne Rheinland-Pfalz, Baden, Württemberg-Hohenzollern und Ländau; ab 1950 für die Bundesrepublik und die Westsektoren von Berlin.- 3) Einschl. Luxemburg.- 4) Ohne Färöer-Inseln und Grönland.- 5) Ohne passiven Veredlungsverkehr.- 6) Jahreszahlen einschl. eines geringen Betrages von Silber in Münzen. Jahres- und Monatszahlen ab April 1951 einschl. Silber in jeder Form (ohne Scheidemünzen) und teilweise verarbeitetes Gold. Gold in Barren und Münzen sowie Gold in unverarbeiteter Form ist nicht enthalten.- 7) Ab 1951 Werte in Drachmen zum US-Dollarkurs 1 : 15 000 (einschl. der "Certificates of Exchange"). Die Umrechnung ausländischer Währungen in Drachmen wird durch die Bank von Griechenland auf Grund der amtlichen Wechselkurse festgelegt.- 8) Ohne Silber in Barren und Münzen.- 9) Ohne Silber in Münzen.- 10) Ohne Hilfslieferungen von USA, Grossbritannien und Frankreich. Ab Januar 1952 Änderung des Wechselkurses. Werte in Dinar zum US-Dollarkurs 1 : 300 (bisher 1 : 50).- 11) Ab 1948 einschl. Silber in Barren und Münzen. Ohne teilweise verarbeitetes Gold (in Platten, Stangen, Drähten, Röhren im Rohzustand) Goldstaub, -abfall und Juwelierkehrschutt.- 12) Einschl. Silber in Münzen und Barren für Münzzwecke.- 13) Ohne Veredlungsverkehr.- 14) Ohne Anglo-ägypt. Sudan nebst Handel mit diesem Gebiet.- 15) Ein- und Ausfuhrwerte nach besonderer amtlicher Berechnung. Für Saldierung nicht geeignet. Ohne Silber in Münzen.- 16) Jahreszahlen: 12 Monate umfassend, die am 30. Juni des angegebenen Jahres enden.- 17) Fob-Werte. Um auf cif-Basis zu kommen, sind für 1937/38 = 15 vH (amtliche Schätzung) den am 30. Juni endenden Jahreszahlen hinzuzufügen.-

Weitere Anmerkungen siehe nächste Seite.

**noch: Außenhandel**  
**noch: Ein- und Ausfuhrwerte in Millionen Landeswährung**

Zeit	noch: Aussereuropäische Länder									
	Argentinien 15)		Australischer Bund 16)		Brasilien 9)18)		Canada 9)		Chile 8)	
	Ein- fuhr (S)	Aus- fuhr (S)	Ein- fuhr (G)	Aus- fuhr (G)	Ein- fuhr (G)	Aus- fuhr (N)	Ein- fuhr (S)	Aus- fuhr (S)	Ein- fuhr (S)	Aus- fuhr (S)
	argent. Pesos		£ (A)		Cruzeiros		canad. \$		chil. Pesos	
Ø 1937	130	193	8,6	12,4	443	424	67	87	36	78
Ø 1938	122	117	10,6	11,8	433	425	56	71	42	56
Ø 1948	516	462	28,2	33,8	1 749	1 808	220 <sup>q)</sup>	259 <sup>q)</sup>	109	133
Ø 1949	387	310	34,5	45,2	1 721	1 679	230 <sup>q)</sup>	252 <sup>q)</sup>	123	120
Ø 1950	402	452	44,7	51,1	1 693	2 076	265	263	100	115
Ø 1951	874	559	61,8	81,8	3 100	2 710	340	330	133	150
Ø 1952	697	366	87,5	55,7	3 098	2 172	336	363	150	184
1952										
Juli	722	242	49,9	57,5	3 068	1 756	343	373	177	143
August	581	310	39,6	41,8	2 689	2 264	303	339	132	161
September	595	385	42,3	50,2	2 409	2 448	349	346	133	202
Oktober	457	404	44,7	84,8	2 254	2 207	376	375	155	229
November	348	417	35,5	86,7	1 923	2 221	363	405	164	226
Dezember	496	606	38,5	81,9	2 393	2 287	345	368	225	326
1953										
Januar	362	489	44,7	66,9	1 859	1 808	328	319	167	182
Februar	411	565	42,0	65,0	1 704	1 782	310	277	109	201
März	439	618	44,3	90,2	1 663	2 179	360	313	109	135
April	436	674	43,3	79,4	1 849	2 097	392	305	129	180
Mai	437	619	44,2	73,3	2 559	1 672	421	385	127	221
Juni	461	730	43,0	74,6	2 085	1 901	406	416	114	188
Juli	407	600	52,1	76,7	2 023	1 955	405	398	146	251
August	456	598	52,2	48,7	2 220	2 874	347	347	...	...
September	...	...	53,6	59,7	...	...	...	344	...	...
Oktober	...	...	...	...	...	...	...	...	...	...

Zeit	noch: Aussereuropäische Länder									
	Columbien		Indien 8)21)22)				Iran 25)		Japan 26)	
	Ein- fuhr (G)	Aus- fuhr (G)	Ein- fuhr (G)	Aus- fuhr (G)	Ein- fuhr (G)	Aus- fuhr (G)	Ein- fuhr (S)	Aus- fuhr (S)	Ein- fuhr (G)	Aus- fuhr (G)
	col. Pesos		ind. Rupien				Rials		\$ (US)	
Ø 1937	14,1	12,7	148	.	158	.	115	214	113,6	100,0
Ø 1938	13,3	12,0	130 <sup>r)</sup>	.	142	.	132	197	89,2	92,4
Ø 1948	49,1	42,1	452	70,8	353	25,3	456	1 584	57,0	21,5
Ø 1949	43,0	52,2	508	28,1	404	23,2	774	1 431	75,4	42,5
Ø 1950	59,3	64,3	484	35,7	506	14,8	585	2 146	81,2 <sup>s)</sup>	68,3
Ø 1951	82,4	91,1	720	67,0	596	22,6	602	936	170,4	112,9
Ø 1952	83,8	96,5	529	21,0	466	15,7	432	490	169,0	106,1
1952										
Juli	88,3	98,3	580	11,8	519	23,9	464	470	169,5	90,9
August	77,6	95,9	576	17,7	532	20,6	451	346	153,7	99,7
September	83,7	107,0	477	13,9	467	9,7	416	465	174,5	98,3
Oktober	93,1	92,9	437	34,5	530	6,0	347	418	171,8	96,8
November	78,4	92,3	400	36,5	404	7,1	480	619	164,1	90,3
Dezember	83,3	131,2	436	37,3	445	12,4	411	575	201,8	113,6
1953										
Januar	97,5	102,7	409	25,8	436	7,0	495	682	187,4	79,6
Februar	80,0	106,5	386	13,2	388	5,1	406	627	172,7	85,0
März	94,1	123,5	455	15,8	486	3,9	548	842	186,6	115,2
April	92,3	129,5	557	7,1	385	3,7	...	...	211,8	96,2
Mai	97,6	110,7	554	6,6	406	4,1	...	...	206,1	112,2
Juni	105,5	105,5	497	17,0	397	3,8	...	...	196,8	115,9
Juli	118,4	122,3	487	28,1	396	4,1	...	...	201,0	102,3
August	99,4	133,7	511				...	...	198,0	111,2
September	105,1	143,2	431			478	...	...	192,2	103,6
Oktober	...	...	...	...	...	...	...	...	...	...

18) Einschl. Goldbarren für gewerbliche Zwecke.- 19) Fob-Werte. Sie erhöhen sich durch die Fracht um schätzungsweise: 1938 = 12,8 vH; 1946/48 = 9,9 bis 10,6 vH.- 20) Werte ab Versandort. Die Inlandsfracht beträgt etwa: 1938 = 4 vH; 1946/48 = 5 vH.- 21) 1937 und 1938 früheres Gebiet von Indien, ab August 1947 jetziger Gebietsstand.- 22) Jahreszahlen: 12 Monate umfassend, die am 1. April des angegebenen Jahres beginnen.- 23) Aussenhandel über See und auf dem Luftwege.- 24) Aussenhandel über Land. Erfasst ist der Handel mit den Ländern Pakistan ab 1. April 1948, Iran und Afghanistan ab 1. April 1949 und Burma ab 1. September 1951.- 25) Jahreszahlen: 12 Monate umfassend, die am 21. bis 22. März des angegebenen Jahres beginnen. Monatszahlen enden am 21. bis 23. des angegebenen Monats. 26) Ohne Korea und Formosa, jedoch einschl. Handel mit diesen Gebieten.- 27) Vorkriegszahlen: Fob-Werte. Sie erhöhen sich durch die Fracht um schätzungsweise 12 vH.- 28) Fob-Werte plus 10 vH.- 29) Aussenhandel über Land. Ohne Regierungsgut. Erfasst ist der Handel mit Afghanistan und Iran ab 1. April 1948 und Indien ab 1. Juli 1949.- 30) Fob-Werte der Konsulatsfaktura + 20 vH.- 31) 1937 und 1938 Gebiet des früheren Niederländisch-Indien. Ab 1948 Gebiet der Vereinigten Staaten von Indonesien, 1948 und 1949 jedoch ohne die Republik Indonesien.- 32) Einschl. Basutoland, Swasiland und Betschuanaland; ausschl. Südwesafrika und Nordrhodesien.- 33) Fob-Werte: sie erhöhen sich durch die Fracht um etwa 8 bis 10 vH.- 34) Einschl. Gold in Münzen und Barren für gewerbliche Zwecke.-

Weitere Anmerkungen siehe nächste Seite.

noch : Außenhandel  
noch : Ein- und Ausfuhrwerte in Millionen Landeswährung

Zeit	noch: Aussereuropäische Länder									
	Mexiko		Neuseeland		Pakistan 22)				Peru 1)	
	Ein- 27)	Aus- fuhr (G)	Ein- 28)	Aus- fuhr (G)	Ein- 23)	fuhr (G)	23)	Aus- 29)	Ein- 30)	Aus- fuhr (S)
	mex. Pesos		£ (NZ)		pak. Rupien				Soles	
Ø 1937	51	66	4,7	5,4	...	.	...	.	20	30
Ø 1938	41	59	4,6	4,8	...	.	...	.	22	29
Ø 1948	246	216	10,7	12,3	31,1	.	58,6	.	91	88
Ø 1949	294	282	10,0	12,2	115,3	.	79,8	.	224	176
Ø 1950	367	336	13,2 <sup>t)</sup>	15,2 <sup>t)</sup>	88,1	13,4	73,6	25,9	239	241
Ø 1951	548	413	17,2	20,6	122,3	12,7	171,3	41,5	353	317
Ø 1952	533	419	21,0	20,0	156,8	21,5	137,8	29,6	373	307
1952										
Juli	568	403	25,7	22,1	162,5	25,6	70,1	8,5	356	381
August	490	498	18,0	16,4	151,6	17,7	97,7	6,4	359	408
September	464	361	18,4	13,3	108,4	10,2	48,2	19,4	400	284
Oktober	488	371	16,2	20,1	119,8	9,3	111,9	27,5	381	356
November	456	436	14,4	13,5	103,6	10,0	135,3	24,0	388	293
Dezember	576	545	13,3	17,3	95,2	9,0	135,4	15,1	399	290
1953										
Januar	461	433	13,2	16,1	95,7	9,1	155,2	7,3	393	236
Februar	421	409	14,0	26,3	108,3	6,0	169,9	6,9	363	233
März	457	470	14,4	22,2	94,5	5,2	150,5	4,9	374	195
April	489	...	12,7	26,9	74,7	3,9	89,2	2,5	477	274
Mai	530	326	12,5	25,8	62,4	4,9	105,9	7,1	412	331
Juni	524	287	16,1	23,4	51,1	6,8	89,6	18,0	362	314
Juli	599	328	17,6	13,0	96,2	6,2	111,8	14,8	...	...
August	553	343	15,2	12,3	76,1	7,3	101,9	12,1	...	...
September	594	...	...	14,0	108,0	7,3	76,6	11,6	...	...
Oktober	...	...	...	...	...	...	...	...	...	...

Zeit	noch: Aussereuropäische Länder									
	Republik 8) Indonesien 31)		Südafrikanische Union 32)		Türkei 34)		Uruguay		USA 8)35)	
	Ein- fuhr (S)	Aus- fuhr (S)	Ein- 33)	Aus- fuhr (G)	Ein- fuhr (S)	Aus- fuhr (S)	Ein- fuhr (S)	Aus- fuhr (S)	Ein- 36)	Aus- fuhr (G) 37)
	Rupiahs		£ (SA)		£ (T)		\$ (US)		\$ (US)	
Ø 1937	42	83	8,6	3,5	9,5	11,5	5,4	6,5	257	279
Ø 1938	41	57	8,0	2,7	12,5	12,1	5,1	5,2	163	258
Ø 1948	95	87	29,5	11,4	64,2	45,9	16,7	14,9	594	1 054
Ø 1949	131	123	26,3	13,1	67,7	57,8	15,1	16,0	552	1 004
Ø 1950	137	246	25,6	21,0	66,7	61,5	16,7	21,2	738	856
Ø 1951	255 <sup>u)</sup>	398	39,2	28,8	92,8	73,3	26,3	19,7	914	1 253
Ø 1952	878 <sup>u)</sup>	871 <sup>u)</sup>	34,3	28,0	129,7	84,7	20,6	17,4	893	1 261
1952										
Juli	1 005	910	35,0	26,3	145,2	56,6	23,4	19,3	839	1 027
August	1 023	825	32,2	23,4	143,9	44,8	23,7	20,5	817	1 087
September	853	702	27,1	25,4	138,4	77,1	17,8	22,0	876	1 228
Oktober	1 002	952	32,1	29,6	135,1	110,8	21,0	20,9	918	1 216
November	789	781	30,8	29,9	128,9	101,6	20,5	25,1	804	1 190
Dezember	1 045	1 015	32,4	29,5	147,8	118,8	18,6	32,2	1 052	1 391
1953										
Januar	607	623	32,3	28,2	111,3	90,4	15,7	22,0	922	1 292
Februar	617	670	33,2	29,2	107,9	97,6	10,5	24,7	856	1 197
März	621	856	40,1	27,4	112,3	110,1	18,0	19,6	1 004	1 389
April	678	801	37,4	28,2	112,9	88,5	15,6	32,9	1 012	1 397
Mai	701	744	36,1	27,7	113,3	101,5	13,8	24,2	902	1 438
Juni	848	677	33,0	24,5	129,3	85,8	15,3	28,4	934	1 378
Juli	917	909	38,5	26,4	128,7	61,2	...	...	908	1 349
August	748	688	36,2	24,2	125,4	58,0	...	...	842	1 185
September	...	...	34,4	29,5	124,9	74,1	...	...	926	1 235
Oktober	...	...	...	...	...	...	...	...	...	...

35) Einschl. Alaska, Hawaii und Puerto Rico.- 36) Annähernd FOB-Werte: sie erhöhen sich durch die Fracht um schätzungsweise: 1937 = 10 vH, 1938 = 11 vH.- 37) Ab 1948 einschl. Ausfuhr von Gütern für den zivilen Verbrauch durch die US-Armee.- 38) FOB-Werte der Konsultationsfaktoren. Sie erhöhen sich durch die Fracht nach Vorkriegsschätzungen um 12 vH.-  
a) Geschätzte Werte für 1936.- b) Ab 1950 Bundesrepublik und Westsektoren von Berlin.- c) Generalhandel.- d) Ab 1. Oktober 1950 Änderung der Preise für Butter und Speck im Handel mit Grossbritannien.- e) 1948 und 1949 ohne "Tillgodohavanden", (Lieferungen an die Sowjetunion "on German Credit Account").- f) Ab April 1948 einschl. Aussehenhandel des Saargebietes.- g) Jahreszahlen ab 1948 sowie Monatszahlen ab Oktober 1951 enthalten Subventionen.- h) Ab Januar 1953 einschl. Silber in Barren und Münzen (vorher ohne); ausschl. Goldabfall, Juwelierkehricht, teilweise verarbeitetes Gold und Goldblatt (vorher einschl.).- i) Einschl. des Gesamtwertes eingeführter Schiffe während eines halben Jahres, das mit dem Berichtsmonat abschliesst.- j) Ab Januar 1953 einschl. anglo-amerikanische Zone von Triest. (Die monatlichen Ein- und Ausfuhr von Triest beliefen sich im Jahre 1951 durchschnittlich auf 2 493 bzw. 794 Mill. Lire).- k) Einschl. der Hilfslieferungen ausserhalb des ERP.- l) Ab 1949 einschl. ERP-Einfuhren.- m) Ab 1951 einschl. elektr. Strom.- n) 1937 und 1938 einschl. Goldbarren für gewerbliche Zwecke.- o) Januar bis September.- p) Die Zahlen für 1937 und 1938 sind wegen der Änderung des Gebietsstandes mit den Angaben für die späteren Jahre nicht voll vergleichbar.- q) Ab April 1949 einschl. Neufundland.- r) Frühere britische Provinzen und indische Staaten.- s) Ab 1951 Änderung der Tabellarisierung.- t) Ab 1950 geschätzt auf Grund des Aussehenhandels der Handelspartner.- u) Ab Februar 1952 Änderung des Wechselkurses. Werte in Rupiahs zum US-Dollarkurs: 1 : 11,40.- v) Ab 1950 ohne Paketpost und Lufthandel (21 vH im Jahre 1948 und 8 vH im Jahre 1949).

# Index des Außenhandelsvolumens\*

1950 = 100

Zeit	Europäische Länder																			
	Bundesrepublik Deutschland		Belgien 1)		Dänemark 2)		Finnland 3)		Frankreich 5)		Grossbrit.u. Nordirland		Irland		Italien		Niederlande		Norwegen 7)	
	Ein- fuhr (S)	Aus- fuhr (S)	Ein- fuhr (S)	Aus- fuhr (S)	Ein- fuhr (S)	Aus- fuhr (S)	Ein- fuhr (S)	Aus- fuhr (S)	Ein- fuhr (S)	Aus- fuhr (S)	Ein- fuhr (S)	Aus- fuhr (N)	Ein- fuhr (S)	Aus- fuhr (N)	Ein- fuhr (S)	Aus- fuhr (S)	Ein- fuhr (S)	Aus- fuhr (S)	Ein- fuhr (S)	Aus- fuhr (S)
Orig.-Basis	1950		1951		1949		1935		1949		1950		1938		1948		1938		1949	
1937	88 <sup>a)</sup>	116 <sup>a)</sup>	.	.	70	82	122	136	106	57	121 <sup>d)</sup>	63 <sup>a)</sup>	73	108	.	.	80	76	90	95
1938	.	.	83	89	72	81	115	118	94	62	.	.	70	99	78	89	80	76	83	90
1948	.	.	89	81	61	59	101	76	92 <sup>c)</sup>	50 <sup>c)</sup>	92	79	89	74	85	72	68	49	83	73
1949	76 <sup>b)</sup>	43 <sup>b)</sup>	87	88	79	76	93	91	95	74	100	87	89	89	93	80	76	74	97	76
1950	100	100	100	100	100	100	100	100	100	100	100	100	100	100	100	100	100	100	100	100
1951	102	143	100	100	94	114	126	125	117	118	113	101	105	99	143 <sup>e)</sup>	162 <sup>e)</sup>	102	119	110	111
1952	118	154	100	93	91	108	156	110	119	104	103	95	87	121	157	140	90	125	106	102
1952																				
Juli	109	160	86	90	85	111	193	114	109	93	94	86	77	118	164	135	92	127	94	90
August	110	148	87	73			183	108	97	92			62	124	131	116	81	114	90	76
September	118	158	100	91			177	108	110	98			76	137	157	133	81	139	102	105
Oktober	139	164	108	104	98	112	168	109	109	110	100	95	95	122	167	150	96	140	117	104
November	134	152	93	87			162	110	110	113			89	131	146	136	92	127	119	120
Dezember	162	197	116	91			156	110	125	117			84	133	153	155	93	116	119	112
1953																				
Januar	129	144	98	92	104	119	170	144	123	99	106	94	87	110	181	128	108	137	113	107
Februar	111	139	87	80			147	136	128	111			90	110	161	134	84	107	117	99
März	123	169	100	97			136	157	126	113			108	151	180	143	104	138	129	110
April	123	176	94	94	94	114	136	160	135	118	116	96	93	119	173	144	97	131	112	96
Mai	121	168	96	95			129	148	110	107			92	146	176	142	99	118	102	92
Juni	134	179	101	100			124	134	133	118			93	157	180	140	107	130	130	101
Juli	128	183	103	93	....	...	120	124	118	102	112	97	100	149	163	168	108	145	98	96
August	126	176	96	92			117	117	97	88			82	140	145	141	102	141	98	106
September	139	180	....	99			115	115	115	96			...	...	170	148	...	...	114	109
Oktober	150	207	...	...	...	...	114	115	112	118	...	...	...	...	...	...	...	...	...	...

Zeit	noch Europäische Länder								Ausseureuropäische Länder												
	Österreich		Schweden		Schweiz		Spanien		Austral. Bund 10)		Canada		Indien 11)		Japan		Türkei		USA		
	Ein- fuhr (S)	Aus- fuhr (S)	Ein- fuhr (S)	Aus- fuhr (S)	Ein- fuhr (S)	Aus- fuhr (S)	Ein- fuhr (S)	Aus- fuhr (S)	Ein- fuhr (S)	Aus- fuhr (S)	Ein- fuhr (S)	Aus- fuhr (N)	Ein- fuhr (S)	Aus- fuhr (G)	Ein- fuhr (S)	Aus- fuhr (G)	Ein- fuhr (S)	Aus- fuhr (S)	Ein- fuhr (S)	Aus- fuhr (N) 12)	
	8)	9)	Ein- fuhr (S)		Ein- fuhr (S)		Ein- fuhr (S)		Ein- fuhr (S)		Ein- fuhr (S)		Ein- fuhr (S)		Ein- fuhr (S)		Ein- fuhr (S)		Ein- fuhr (S)		
Orig.-Basis	1937		1948		1938		1948		VII 1936-VI 1939		1948		IV 1948-III 1949		1934 - 1936		1938		1936 - 1938		
1937	98	128	99	.	.	68	.	...	...	62	84	56	65	.	.	305 <sup>g)</sup>	337 <sup>g)</sup>	53	76	78	55
1938	...	...	...	87	77	70	...	...	...	73	90	50	62	.	.	.	.	68	87	56	55
1948	81 <sup>f)</sup>	53	53	53	69	100	89	93	74	72	89	92	107	108	81	54	25	75	81	84	111
1949	105	99	61	81	80	81	88	98	76	84	102	93	100	111	89	85	54	86	104	82	113
1950	100	100	100	100	100	100	100	100	100	100	100	100	100	100	100	100	100	100	100	100	100
1951	104	112	109	119	104	118	120	93	113	114	93	113	111	128	80	144	101	120	101	99	128
1952	99	114	108	110	92	104	120	106	101	145	88	126	123	97	89	165	105	166	147	103	130
1952																					
Juli	95	105	94	.	.	105	120	125	66	78	92	132	127	101	96	174	95	177	80	98	105
August	95	117	96	.	.	91	101	96	71		67	118	120	109	102	149	103	163	63	96	112
September	84	103	115	105	87	96	130	111	66		82	136	117	84	90	185	99	188	110	103	126
Oktober	86	102	129	.	.	104	145	126	99	72	135	145	129	84	98	185	101	168	159	116	126
November	78	97	137	111	108	101	139	125	106		137	139	134	72	79	180	95	174	157	95	124
Dezember	93	114	133	.	.	107	140	131	173		126	132	136	80	93	211	125	208	191	123	145
1953																					
Januar	72	87	123	.	.	97	118	112	110	79	103	125	110	78	89	198	91	142	139	111	131
Februar	88	100	116	103	82	92	120	116	131		100	119	96	73	80	187	103	131	151	102	124
März	104	122	143	.	.	107	142	95	136		135	137	107	91	93	204	135	150	165	118	142
April	98	121	131	.	.	105	125	98	133	79	118	149	105	112	79	242	110	157	138	119	144
Mai	102	117	127	108	96	102	122	117	99		105	160	134	107	82	235	119	150	160	108	151
Juni	83	104	137	.	.	115	138	106	88		113	153	144	95	80	225	131	165	135	112	144
Juli	78	97	145	.	.	116	143	...	...	...	116	153	137	...	...	231	110	163	134	108	141
August	83	104	157	...	...	96	116	...	...		74	...	120	...	...	225	119	162	72	101	123
September	77	97	158	.	.	110	144	...	...		92	...	119	...	...	...	...	...	...	...	...
Oktober	85	...	161	...	...	119	147	...	...	...	...	...	...	...	...	...	...	...	...	...	...

\* Die Indexziffer des Aussenhandelsvolumens zeigt die Veränderung des Aussenhandels nach Ausschaltung der Preisbewegungen. G = Generalhandel, S = Spezialhandel, N = Ausfuhr von inländischen Erzeugnissen. Nähere Begriffsbestimmungen sowie tatsächliche Werte des Aussenhandels siehe Tabelle "Aussenhandel, Ein- und Ausfuhrwerte in Mill. Landeswährung".-

- 1) Einschl. Luxemburg. 1948 bis 1951 umbasiert von Originalbasis 1948 = 100. Ab 1951 Originalzahlen auf der Basis 1951 = 100.-
- 2) 1937 und 1948 umbasiert von Originalbasis 1947 = 100.-
- 3) Von Saisonschwankungen bereinigt.
- 4) Die Indexziffer jeden Monats gibt das Aussenhandelsvolumen vom Beginn des betreffenden Jahres bis zum Ende des jeweiligen Monats an.
- 5) 1937 und 1938 umbasiert von Originalbasis 1938 = 100. Die Reihen sind miteinander verkettet.
- 6) Gesamteinfuhr.
- 7) 1937 bis 1950 umbasiert von Originalbasis 1938 = 100. Beide Reihen sind miteinander verkettet.
- 8) Gesamteinfuhr (kommerzielle Einfuhr + ERP-Einfuhr).
- 9) Einfuhr ohne ERP-Importe (kommerzielle Einfuhr).
- 10) Jahreszahlen: 12 Monate umfassend, die am 30. Juni des angegebenen Jahres enden.
- 11) Jahreszahlen: 12 Monate umfassend, die am 1. April des angegebenen Jahres beginnen.
- 12) Ab 1948 einschl. Ausfuhr von Gütern für den zivilen Verbrauch durch die US-Armee.
- a) 1936.- b) 1949 geschätzte Werte.- c) Ab April 1948 einschl. Aussenhandel des Saargebietes.- d) 1938 umbasiert von Originalbasis 1938 = 100.- e) Ab 1951 Originalzahlen auf der Basis 1948 = 100. Einschl. anglo-amerikanische Zone von Triest. (Indexzahlen neu berechnet auf der Basis der Fischer'schen "Idealformel" unter Berücksichtigung aller im Spezialhandel enthaltenen Waren).- f) 1948 einschl. der Hilfslieferungen ausserhalb des ERP.- g) 1934 bis 1936.

# Eisenbahngüterverkehr\*

Mill. Netto-Tonnenkilometer

Zeit	Europäische Länder											
	Bundes- republik Deutsch- land 1)	Belgien 2)3)	Dänemark 4)5)	Finnland 4)	Frank- reich 6)7)	Grossbri- tannien8)	Irland9)	Italien 4)10)	Jugo- slawien 11)	Luxem- burg7)	Nieder- lande3)7)	Nor- wegen 4)7)12)
Ø 1937	3 835	519	47	216	2 650	2 444	33,2	.	326	44,3	188	
Ø 1938	4 092	428	48	189	2 210	2 216	31,9	928	354	33,7	170	67,7
Ø 1948	3 490 <sup>a)</sup>	513	101	288	3 437	2 930 <sup>b)</sup>	42,8	918	620	38,6	212	101,6
Ø 1949	3 987	472	99	250	3 420	2 999	42,0	862	804	39,2	232	114,5
Ø 1950	4 007	455	100	288	3 244	3 016	42,7	858	829	36,0	251	113,9
Ø 1951	4 588	552	111	369	3 783	3 121	44,7	966	725	48,9	271	115,2
Ø 1952	4 604	506	95	329	3 667	3 051	34,5	1 023	699	51,2	256	126,8
1952												
Juli	4 710	453	86	311	3 464	2 758	32,9	979	708	50,3	243	115,0
August	4 563	464	88	284	3 280	2 798		909	731	47,3	232	
September	4 563	502	96	301	3 780	3 027		1 025	636	51,6	263	
Oktober	5 020	529	104	324	3 980	3 271	33,3	1 079	724	54,2	282	123,0
November	4 532	469	103	322	3 530	3 155		1 011	657	49,9	262	
Dezember	4 352	512	97	294	3 630	2 955		1 152	662	53,2	252	
1953												
Januar	4 161	456	95	282	3 300	3 163	34,5	1 012	571	51,7	270	105,0
Februar	3 974	426	89	287	3 290	3 026		980	543	46,4	242	
März	4 814	507	109	351	3 620	3 094		1 012	686	55,6	294	
April	4 158	484	88	312	3 370	3 117	34,5	944	746	50,0	260	112
Mai	4 001	460	81	278	3 190	2 929		973	768	47,8	247	
Juni	4 036	526	86	306	3 630	2 774		1 009	744	47,3	261	
Juli	4 114	472	78	304	3 350	2 863	35,2	1 072	715	...	262	...
August	4 018	423	84	303	1 700	3 099		965	752	...	255	
September	4 237	...	...	328	...	...		...	785	...	...	
Oktober	...	...	...	...	...	...	...	...	...	...	...	...

Zeit	noch: Europäische Länder					Aussereuropäische Länder							
	Oester- reich13)	Polen 7)11)14)	Schweden 4)	Spanien 15)	Argen- tinien	Austral. Bund16)	Bra- silien 7)11)17)	Canada	Indien 5)18)19)	Japan 4)5)	Südafrik. Union 7)20)	Türkei 7)21)	USA22)
Ø 1937	356	1 837 <sup>c)</sup>	314	...	1 117	541	438	3 276	...	1 521	857	85	43 875
Ø 1938	324	1 864 <sup>c)</sup>	295	...	.	589	501	3 265	2 968	1 769	787	96	35 293
Ø 1948	501	2 349	625	462	1 451	809	613	7 188	3 040	2 109	1 325	190	77 606
Ø 1949	527	2 713	627	461	1 360	846	628	6 854	3 409	2 374	1 478	241	64 055
Ø 1950	524	2 912	671	537	1 159	845	634	6 757	3 638	2 560	1 555	207	71 598
Ø 1951	548	...	779	584	1 422	855	696	7 823	3 808	3 073	1 677	227	78 664
Ø 1952	525	...	747	635	1 306	920	717	8 296	...	3 227	1 770	270	74 801
1952													
Juli	506	...	651	632	1 281	864	752	8 082	4 204	3 101	1 828	283	61 814
August	502	...	735	616	1 241	766	754	8 586	3 602	3 197	1 836	262	79 057
September	471	...	783	625	1 237	797	758	7 869	3 735	3 291	1 861	270	81 315
Oktober	510	...	812	659	1 206	853	750	8 646	3 664	3 564	1 874	307	81 448
November	489	...	721	631	1 112	794	722	8 905	3 519	3 400	1 776	301	79 344
Dezember	457	...	646	652	1 271	779	713	8 548	4 090	3 201	1 693	311	71 732
1953													
Januar	407	...	687	621	1 279	702	...	8 139	3 995	2 993	1 746	270	71 489
Februar	428	...	674	589	1 154	750	...	7 387	...	3 006	1 660	260	66 575
März	489	...	767	673	1 358	848	...	7 891	...	3 318	1 801	270	74 121
April	468	...	715	647	1 324	766	...	7 492	...	3 393	1 742	285	73 437
Mai	490	...	654	662	...	829	...	8 754	...	3 411	1 809	337	78 007
Juni	450	...	722	624	...	820	...	8 353	...	3 065	1 921	327	76 925
Juli	459	...	591	618	...	...	...	8 146	...	2 954	1 812	330	74 905
August	487	...	...	598	...	...	...	...	...	3 246	...	...	79 773
September	506	...	...	...	...	...	...	...	...	...	...	...	...
Oktober	...	...	...	...	...	...	...	...	...	...	...	...	...

\* Wenn nicht anders vermerkt, beziehen sich die Zahlen auf alle Güter (im Eil- oder Normalverkehr als vollständige Wagenladungen oder als Stückgut) ohne: Briefpost, Gold und Silber und Hartgeld, Gepäckversand, Dienstgutverkehr, Brennstoffbedarf der Züge, Eisenbahnfahrzeuge als Frachtgut, wenn nicht als Güter verladen, sowie nicht frachtpflichtige Transporte für staatliche oder militärische Zwecke. Die Zahlen schliessen jeweils eine geschätzte Gewichtsmenge für Viehtransporte ein.-

1) 1937 und 1938 Zahlen für das Bundesgebiet ohne Rheinland-Pfalz, Baden, Württemberg-Hohenzollern und Lindau, ab 1948 für das Bundesgebiet. Einschl. Dienstgut- und Besatzungsverkehr.- 2) Nur Société Nationale des Chemins de Fer Belges (S.N.C.B.).- 3) Nur vollständige Wagenladungen.- 4) Nur Staatsbahnen.- 5) Jahreszahlen: 12 Monate umfassend, die am 1. April des angegebenen Jahres beginnen.- 6) Nur Société Nationale des Chemins de Fer.- 7) Ohne Viehtransporte.- 8) Ohne Nordirland. Einschl. Dienstgutverkehr in Zügen des öffentlichen Verkehrs. Monatszahlen sind Schätzungen auf Grund der Wochendurchschnitte 4-wöchiger Perioden.- 9) Zwei Hauptbahnen einschl. ihrer Linien in Nordirland. Teilweise einschl. Dienstgutverkehr.- 10) Nur Normalspur.- 11) Einschl. Dienstgutverkehr.- 12) Jahreszahlen: 12 Monate umfassend, die am 30. Juni des angegebenen Jahres enden.- 13) Einschl. Militärverkehr.- 14) Nur Staatsbahnen mit Normal- und Breitspur.- 15) Nur Staatsbahnen mit Breitspur. Ohne Vorortverkehr.- 16) Jahreszahlen: 12 Monate umfassend, die am 30. Juni des angegebenen Jahres enden. Monatszahlen ohne Tasmanien.- 17) 13 Eisenbahnen, die etwa 90 vH des gesamten Güterverkehrs bewältigen.- 18) Eisenbahnnetz Klasse 1 mit Breit- und Meterspur. Teilweise einschl. Dienstgutverkehr.- 19) 1938 Gebiet des früheren Indien. Ab 1948 jetziger Gebietsstand.- 20) Einschl. Südwestafrika und Vryburg-Bulawayo-Bahnlinien.- 21) Nur Hauptlinien. 1937 und 1938 Jahreszahlen, 12 Monate umfassend, die am 1. Juni des angegebenen Jahres beginnen.- 22) Eisenbahnnetz Klasse 1.- a) Ab 1948 Bundesgebiet.- b) Die Anzahl der erfassten Linien wurde im Januar 1948 geändert.- c) 1937 und 1938 Vorkriegsgebiet einschl. Normalspur der Société franco-polonaise des Chemins de fer.



# Internationale Devisenkurse

Land	Währungs- einheit	Kursarten	Paritäten je Währungseinheit		Inländische Verkaufskurse 2)		Mittelkurse in New York 3)	
					1953			
					August	September	September	Oktober
			g Feingold 1)	US - Cents				
<b>Europäische Länder</b>								
Bundesrepublik Deutschland 4)	Deutsche Mark		0,211588	23,8095	23,81	23,81	-	-
Belgien 4)	Franc		0,0177734	2,000	2,000	2,000	2,01	2,01
Bulgarien 5)	Lew		0,130687 <sup>a)</sup>	14,706	-	-	.	.
Dänemark 4)	Krone		0,128660	14,4778	14,48	14,48	14,48	14,48
Finnland 4)	Markka		0,00386379	0,43478	0,4348	0,4348	0,435	0,435
Frankreich	Franc	amtlich	- <sup>b)</sup>	0,28571	0,2857	0,2857	0,2857	0,2857
"	"	frei 6)	- <sup>b)</sup>	0,00333	0,0033	0,0033	0,0033	0,0033
Griechenland	Drachme		- <sup>b)</sup>	0,00333	0,0033	0,0033	0,0033	0,0033
Grossbritannien 4)	Pfund Sterling		2,48828	280,000	280,000	280,000	280,259	280,598
Irland	Irland. Pfund		-	280,000	280,000	280,000	.	.
Italien	Lira	frei 6) curb 7)	- <sup>b)</sup>	0,1600	0,1600	0,1600	0,1601	0,1601
"	"		-	-	...	...	.	.
Jugoslawien 4)	Dinar		0,00296224	0,3333	0,3333	0,3333	.	.
Niederland 4)	Gulden		0,233861	26,3158	26,32	26,32	26,346	26,413
Norwegen 4)	Krone		0,124414	14,0000	14,00	14,00	14,00	14,00
Österreich	Schilling	amtl. Grundkurs	- <sup>b)</sup>	4,68165	3,846	3,846	.	.
"	"	Prämienkurs	-	3,84615	-	-	.	.
Polen	Zloty	amtlich	0,2221689 <sup>c)</sup>	25,0000	-	-	-	-
Portugal	Escudo		-	3,478	3,478	3,478	3,494	3,489
Rumänien 5)	Leu		0,079346 <sup>d)</sup>	8,9286	-	-	-	-
Schweden 4)	Krone		0,171783	19,3304	19,33	19,33	19,35	19,35
Schweiz	Franken	amtlich	-	22,86854	23,34	23,34	23,33	23,313
"	"	frei 6)	-	-	-	-	-	-
Spanien	Peseta	amtlich 8)	-	2,180	8,913 bis	8,913 bis	.	.
"	"	Vorzugskurs	-	-	4,000	4,000	.	.
"	"	frei 6)	-	-	2,538	...	.	.
"	"	curb 7)	-	-	2,299 <sup>e)</sup>	...	.	.
Tschechoslowakei 5)	Krone		0,123426 <sup>f)</sup>	13,8888	...	...	13,88	13,88
Ungarn	Forint		0,0757	8,519	-	-	8,61	8,61
<b>Aussereuropäische Länder</b>								
Ägypten 4)	Ägypt. Pfund		2,55187	287,157	287,2	287,2	288,27	288,50
Argentinien	Peso	Vorzugskurs	-	-	20,00	20,00	.	.
"	"	Grundkurs	-	-	13,33	13,33	.	.
"	"	frei 6)	-	-	7,17	7,17	7,20	7,20
"	"	curb 7)	-	-	4,56 <sup>e)</sup>	4,55 <sup>e)</sup>	.	.
Austral. Bund 4)	Austral. Pfund		1,99062	224,0000	224,00	224,00	224,13	224,458
Brasilien 4)	Cruzeiro	amtl. m. Steuer 9)	0,0480363	5,40541	5,313	5,313	.	.
"	"	frei 6)	-	-	2,532 <sup>e)</sup>	...	2,59	2,32
"	"	curb 7)	-	-	...	...	.	.
Canada	Can. Dollar	- <sup>b)</sup>	-	-	101,2	101,6	101,656	101,766
Chile 4)	Peso	Grundkurs spec.	-	-	5,163	5,163	.	.
"	"	amtlich	0,0286668	3,22581	-	-	.	.
"	"	-	-	-	0,909 <sup>g)</sup>	0,909 <sup>g)</sup>	.	.
"	"	-	-	-	-	-	.	.
"	"	Handelskurs	-	-	-	-	.	.
"	"	frei Makler 6)	-	-	0,514	...	.	.
"	"	frei Banken 6)	-	-	0,909	...	0,90	0,90
Hongkong 4)	Hongkong-Dollar	amtlich	0,155517	17,5000	17,31	17,24	17,55	17,55
"	"	frei 6)	-	-	16,72	16,70	.	.
Indien 4)	Rupie		0,186621	21,0000	21,00	21,00	21,01	21,05
Malayische Föderation 4)	Straits-Settlements-Dollar		0,290299	32,6667	-	-	32,69	32,71
Mexiko 4)	Peso		0,102737	11,5607	11,56	11,56	11,62	11,62
Neuseeland	Neuseeländ. Pfund		-	279,500	280,000	280,000	279,467	279,923
Philippinische Republik 4)	Peso	amtlich	0,444335	50,0000	50,00	50,00	49,85	49,85
"	"	curb 7)	-	-	35,71 <sup>e)</sup>	35,71 <sup>e)</sup>	.	.
Südafrikan. Union 4)	Südafrikan. Pfund		2,48828	280,0000	280,000	280,000	280,744	281,071
Türkei	Türk. Pfund		0,317382	35,7143	35,71	35,71	35,71	35,71

1) Auf der Grundlage 1 US-Dollar = 0,888671 g Feingold errechnet.- 2) Monatsdurchschnitte; Quelle: "Monthly Bulletin of Statistics" des Statistischen Amtes der Vereinten Nationen. Wenn nicht anders vermerkt, beruhen die Angaben auf offiziellen Verkaufskursen des Inlandmarktes. Unter Verkaufskurs wird in der Regel der Abgabekurs der Notenbank verstanden.- 3) Monatsdurchschnitte; auf Grund der von der Rhein-Main-Bank veröffentlichten Notierungen.- 4) Die Paritäten sind mit dem internationalen Währungsfonds vereinbart.- 5) Die Währung ist an den Rubel der Sowjetunion gebunden.- 6) Börsen- oder Marktkurs.- 7) Nachborslicher Freiverkehrskurs.- 8) Gestaffelte Devisenkurse.- 9) Bestimmte Devisengeschäfte unterliegen ab 1948 der Besteuerung.- a) Währungsparität zum Sowjetrubel: 1,70 Lewa = 1 Rubel.- b) Mitglied des Internationalen Währungsfonds, aber keine festgesetzte Goldparität.- c) Währungsparität zum Sowjetrubel: 1 Zloty = 1 Rubel.- d) Währungsparität zum Sowjetrubel: 2,80 Lei = 1 Rubel.- e) Stand am Monatsende.- f) Währungsparität zum Sowjetrubel: 1,80 Kronen = 1 Rubel.- g) Seit dem 8. Juli 1953.

# Index der Großhandelspreise\*

1950 = 100

Zeit	Europäische Länder												
	Bundesrepublik Deutschland		Belgien	Däne- mark <sub>3)</sub>	Finn- land <sub>3)</sub>	Frank- reich	Griechen- land <sub>4)</sub>	Gross- brit. u. Nord-5) Irland	Irland	Italien	Nieder- lande <sub>3)</sub>	Nor- wegen <sub>3)</sub>	Por- tugal <sub>6)</sub>
	1)	2)											
Orig.-Basis	1950	1949/50	1936-1938	1935	1935	1949	1938	1938	X-1938	1938	1948	1938	1948
Ø 1937	.	.	26 <sup>b)</sup>	41	9	.	.	42	.	2	33	49	43
Ø 1938	55	55	.	38	9	5	0,3	39	41 <sup>c)</sup>	2	31	48	42
Ø 1948	106 <sup>a)</sup>	100	100	87	86	82	...	84	95	111	85	87	94
Ø 1949	103	100	95	89	87	92	...	88	95	105	89	88	98
Ø 1950	100	100	100	100	100	100	100	100	100	100	100	100	100
Ø 1951	119	112	121	127	143	128	121	122	116	114	122	123	107
Ø 1952	121	118	114	124	142	134	121	125	123	107	120	132	108
1952													
Juli	121	116	112	123	138	133	117	125	122	106	116	133	108
August	121	119	112	122	138	133	118	124	123	107	117	133	110
September	122	119	112	120	137	132	118	123	122	107	118	136	111
Oktober	121	118	111	121	137	130	119	124	123	107	118	137	112
November	121	116	111	121	139	129	120	124	124	108	118	136	111
Dezember	121	116	111	120	140	130	120	125	125	108	119	134	111
1953													
Januar	120	114	109	119	140	130	121	125	123	107	117	133	113
Februar	120	113	108	119	140	129	120	123	123	107	116	132	112
März	120	111	108	118	139	129	119	125	124	107	116	132	112
April	119	109	106	118	138	128	124	127	124	107	115	132	111
Mai	119	112	106	117	137	129	135	126	124	107	115	132	109
Juni	118	115	107	117	136	128	146	126	123	107	115	132	108
Juli	118	116	106	116	135	127	150	126	122	107	114	132	108
August	117	112	106	114	134	127	154	125	122	107	114	132	108
September	117	112	106	115	133	126	155	124	122	107	114	132	108
Oktober	117	112	...	114	134	126	155	123	...	...	...	133	...

Zeit	noch: Europäische Länder					Aussereuropäische Länder								
	Schweden <sub>3)</sub>	Schweiz <sub>3)</sub>	Spanien	Ägypten	Austral. Bund <sub>3)</sub>	Brasi- lien <sub>7)</sub>	Canada	Chile <sub>3)</sub>	Indien	Japan	Südafrik. Union <sub>3)</sub>	Türkei <sub>3)8)</sub>	USA <sub>9)</sub>	
Orig.-Basis	1935	VIII-1939	1913	VI- VIII 1939	VI 1936-39	1946	1935-39	1947	IX 1938- VIII 1939	I - 1948	1910	1938	1947-49	
Ø 1937	50	51	20	31	45	23	51	22	27	1	49	22	54	
Ø 1938	49	49	22	30	45	21	48	21	24	1	51	22	50	
Ø 1948	94	107	79	96	76	79	92	75	92	52	88	103	101	
Ø 1949	95	101	85	90	85	87	94	85	95	85	93	111	96	
Ø 1950	100	100	100	100	100	100	100	100	100	100	100	100	100	
Ø 1951	132	112	128	112	123	121	114	131	110	139	114	107	111	
Ø 1952	140	109	130	109	139	135	107	162	96	142	131	108	108	
1952														
Juli	141	108	127	108	145	137	107	168	96	142	132	106	108	
August	141	109	129	108	145	140	106	171	97	141	133	104	109	
September	139	108	131	106	143	137	105	175	97	141	133	106	108	
Oktober	138	108	133	102	140	137	104	174	97	141	134	107	108	
November	134	107	133	100	139	140	105	173	95	139	135	108	107	
Dezember	134	107	133	100	142	140	105	173	93	139	134	109	106	
1953														
Januar	133	106	134	101	141	143	105	175	94	141	133	110	107	
Februar	133	105	136	102	140	145	105	175	95	142	131	111	106	
März	133	105	138	102	140	150	105	175	96	142	130	110	107	
April	132	105	138	101	143	148	104	179	96	142	130	111	106	
Mai	132	106	138	105	142	144	104	182	99	142	131	111	106	
Juni	132	105	140	105	143	144	105	188	101	142	132	109	106	
Juli	131	105	140	104	144	146	105	199	102	143	132	106	108	
August	130	105	140	...	149	146	105	...	103	144	134	106	107	
September	130	105	141	...	148	150	105	...	101	145	134	...	108	
Oktober	130	105	...	...	...	...	...	...	98	...	...	...	108	

\* Gewichtung: der Grosshandelspreis-Index und seine komponenten Gruppenindizes beziehen sich auf eine repräsentative Anzahl von Waren nach Preisen auf Primär-Märkten. Wenn nicht anders vermerkt, ist den Indexreihen der Brutto-Verkaufswert als Gewicht zu Grunde gelegt (im allgemeinen auf einen Industrieindex bezogen).-

1) Erzeugerpreise industrieller Produkte.- 2) Erzeugerpreise landwirtschaftlicher Produkte. Jahreszahlen: Wirtschaftsjahre, 12 Monate umfassend, die am 1. Juli des genannten Jahres beginnen. (Juli bis Juni). Gewogen mit dem Absatzwert der aus dem Bereich Landwirtschaft in die übrigen Wirtschaftsbereiche abgesetzten Güter.- 3) Gewogen mit dem Bruttowert der im Inland verbrauchten Güter (einschl. Einfuhr, jedoch ohne Ausfuhr).- 4) Preise in Athen und Piräus: berechnet vom Department für Wirtschaftsforschung der Bank von Griechenland. Die Gewichtung beruht auf dem Wert der Inlandserzeugung abzüglich Verbrauch an Stelle der industriellen Produktion plus Einfuhr.- 5) Alter Index: der Index besteht aus 200 Preisreihen. Das Wägungssystem ist auf den Durchschnitt des Jahres 1930 bezogen. (s. Tabelle "Index der Grundstoffpreise").- 6) Preise in Lissabon.- 7) Quelle: "Fundação Getúlio Vargas".- 8) Preise in Istanbul.- 9) Der neue Index umfasst 15 Hauptgruppen und 88 Untergruppen mit insgesamt 1 645 Preisreihen gegenüber dem alten Index auf der Basis 1926 = 100 mit 110 Hauptgruppen und 50 Untergruppen mit annähernd 885 Preisreihen.-

a) Juli bis Dezember.- b) 1936 bis 1938.- c) Oktober.

# Index der Grundstoffpreise\*

1950 = 100

Zeit	Europäische Länder							
	Bundes- republik Deutschland <sup>1)</sup>	Belgien <sup>2)3)</sup>	Dänemark <sup>1)4)</sup>	Finnland <sup>1)4)</sup>	Frankreich <sup>3)</sup>	Grossbrit. und 3)5) Nordirland	Irland	Italien <sup>1)</sup>
Orig.Basis	1938	1936 - 1938	1935	1935	1949	30.-VI-1949	I - 1938	1938
Ø 1937	.	.	38	10	.	.	.	2
Ø 1938	48	.	33	9	4	.	37 <sup>c)</sup>	2
Ø 1948	85 <sup>a)</sup>	96	89	88	65	.	95	98
Ø 1949	92	92	88	86	80	72 <sup>b)</sup>	95	100
Ø 1950	100	100	100	100	100	100	100	100
Ø 1951	121	139	135	149	150	139	112	110
Ø 1952	126	123	131	148	140	117	116	108
1952								
Juli	127	118	129	142	136	115	114	106
August	128	120	127	142	134	113	115	109
September	128	120	124	141	134	112	115	109
Oktober	126	117	123	142	133	111	116	109
November	125	115	123	144	133	110	120	109
Dezember	124	115	123	145	132	111	124	110
1953								
Januar	124	114	121	145	131	110	122	110
Februar	124	111	120	145	131	109	121	109
März	123	111	119	143	134	109	124	110
April	122	110	119	143	134	108	123	109
Mai	122	109	117	141	134	106	122	109
Juni	122	108	116	141	133	105	122	107
Juli	122	107	116	139	133	104	120	106
August	120	107	112	137	133	103	120	107
September	120	...	113	135	133	103	121	106
Oktober	120	...	112	138	132	103	...	...

Zeit	noch: Europäische Länder					Aussereuropäische Länder		
	Niederlande <sup>3)</sup>	Norwegen <sup>3)4)</sup>	Österreich <sup>1)6)</sup>	Schweden <sup>1)4)</sup>	Schweiz <sup>3)</sup>	Canada <sup>3)4)</sup>	Indien	USA <sup>1)</sup> *)
Orig.Basis	1948	1938	1937	1935	VIII-1939	1935-1939	IX 1938-VIII 1939	1926
Ø 1937	29	42	.	48	50	53	.	50
Ø 1938	23	40	12 <sup>d)</sup>	45	46	47	.	42
Ø 1948	78	92	59	94	111	92	85	103
Ø 1949	84	94	75	94	103	93	92	95
Ø 1950	100	100	100	100	100	100	100	100
Ø 1951	134	135	134	133	126	112	121	112
Ø 1952	130	144	149	145	116	103	90	...
1952								
Juli	127	146	150	147	115	103	86	...
August	128	145	148	146	115	102	89	...
September	127	144	149	145	114	100	91	...
Oktober	128	145	148	143	112	99	90	...
November	127	143	144	137	112	99	85	...
Dezember	127	143	143	138	111	99	84	...
1953								
Januar	125	141	143	137	110	98	85	...
Februar	124	141	143	136	110	98	87	...
März	124	139	139	136	108	99	90	...
April	123	140	136	135	107	97	89	...
Mai	123	139	138	135	108	97	95	...
Juni	121	138	143	135	107	97	96	...
Juli	121	139	141	135	107	97	96	...
August	121	138	144	133	107	99	97	...
September	121	137	140	133	106	97	94	...
Oktober	...	137	141	132	107	...	89	...

\* Siehe "Index der Grosshandelspreise", Fussnote.

1) Nahrungsmittel und Industriestoffe.- 2) Index des "Institut de Recherches Economiques et Sociales", Louvain.- 3) Nur Industriestoffe.- 4) Einschl. Halbfabrikaten.- 5) Ohne Brennstoffe. Das Wägungssystem beruht auf dem Industriecensus 1948. Da jedoch für einige wichtige Handelsgüter nicht genügend rückliegende Preisangaben vorlagen, beginnt der Index erst ab Mitte 1949 (s. Tabelle "Index der Grosshandelspreise").- 6) Gewogen mit dem Bruttowert des inländischen Verbrauchs folgender Verbrauchsgüter: Nahrungsmittel, landwirtschaftliche Erzeugnisse und industrielle Rohstoffe.- a) Juli bis Dezember.- b) 30. Juni.- c) Oktober.- d) März; zu Reichsmarkpreisen berechnet.

\*) Alte Basis; der Index der Grundstoffpreise auf der neuen Basis 1947 bis 1949 = 100 ist noch nicht berechnet worden. Er wird veröffentlicht, sobald die neue Reihe in den Originalquellen erscheint. (Siehe "Index der Grosshandelspreise").

# Preisindex der Lebenshaltung\*

1950 = 100

Zeit	Europäische Länder															
	Bundesrepublik Deutschland <sup>1)</sup>		Belgien		Dänemark		Finnland <sup>2)</sup>		Frankreich <sup>3)</sup>		Griechenland <sup>4)</sup>		Grossbritannien und Nordirland <sup>5)</sup>		Irland <sup>6)</sup>	
	Ins-gesamt	Ernäh-rung	Ins-gesamt	Ernäh-rung	Ins-gesamt	Ernäh-rung	Ins-gesamt	Ernäh-rung	Ins-gesamt	Ernäh-rung	Ins-gesamt	Ernäh-rung	Ins-gesamt	Ernäh-rung	Ins-gesamt	Ernäh-rung
Indexgruppen	E.G.W.H.B.M.V.	E.G.W.H.B.M.V.	E.H.B.V.	E.H.B.V.	E.W.H.B.St.V.	E.W.H.B.St.V.	E.W.H.B.V.	E.W.H.B.V.	E.H.B.M.D.V.	E.H.B.M.D.V.	E.W.H.B.V.	E.W.H.B.V.	E.G.W.H.B.M.D.V.	E.G.W.H.B.M.D.V.	E.W.H.B.	E.W.H.B.
Orig.-Basis	1950	1950	1936 - 1938	1936 - 1938	1935	1935	X - 1951	X - 1951	1949	1949	1938	1938	15. - I - 1952	15. - I - 1952	VIII - 1947	VIII - 1947
1937	64	62	27	28	55	49	9	9	5	5	0,3	0,3	95	88	53	53
1938	64	62	28	29	56	51	9	9	5	5	0,3	0,3	97	93	54	54
1948	100	92	104	108	93	85	81	85	83	81	82	82	100	100	98	100
1949	107	107	101	103	94	86	88	87	90	90	93	95	97	93	99	100
1950	100	100	100	100	100	100	100	100	100	100	100	100	100	100	100	100
1951	108	109	110	107	111	111	120	107	117	116	113	106	110	111	108	107
1952	110	114	110	111	115	117	125	114	131	127	118	111	119 <sup>a)</sup>	102 <sup>b)</sup>	118	118
1952																
Juli	109	112	109	110	116	118	125	114	129	123	117	111	121	104	108	108
August	109	113	110	110	.	.	125	115	131	126	116	109	120	103	107	122
September	109	114	110	111	.	.	125	115	132	128	119	109	119	103	106	124
Oktober	109	114	110	111	115	118	126	117	131	127	117	108	121	104	108	.
November	110	114	110	112	.	.	126	117	130	128	118	110	121	104	108	122
Dezember	110	115	111	112	.	.	126	114	131	127	117	108	121	105	109	126
1953																
Januar	110	114	110	112	116	118	126	114	132	128	118	110	121	104	109	.
Februar	109	112	110	111	.	.	128	117	132	128	117	109	122	105	110	122
März	109	113	109	110	.	.	128	117	131	127	119	111	123	105	111	124
April	109	112	109	110	115	116	128	117	131	126	120	111	124	106	112	.
Mai	108	112	109	110	.	.	128	117	132	127	123	115	123	106	113	125
Juni	108	112	110	111	.	.	128	115	131	127	129	123	124	107	114	130
Juli	108	113	110	111	115	118	128	117	129	124	131	124	124	107	114	.
August	108	112	110	112	.	.	128	117	129	123	135	127	123	106	112	124
September	107	111	111	113	.	.	128	117	127	120	...	...	123	106	111	.
Oktober	107	112	111	113	115	117	129	118	127	119	...	...	123	106	111	.

Zeit	noch: Europäische Länder															
	Italien		Jugoslawien				Luxemburg		Niederlande		Norwegen		Österreich <sup>9)</sup>		Polen <sup>10)</sup>	
	Ins-gesamt	Ernäh-rung	Ins-gesamt	Ernäh-rung	Ins-gesamt	Ernäh-rung	Ins-gesamt	Ernäh-rung	Ins-gesamt	Ernäh-rung	Ins-gesamt	Ernäh-rung	Ins-gesamt	Ernäh-rung	Ins-gesamt	Ernäh-rung
Indexgruppen	E.W.H.B.V.	E.W.H.B.V.	E.G.W.H.B.D.V.M.	E.G.W.H.B.D.V.M.	E.H.B.V.	E.H.B.V.	E.W.H.B.M.St.V.	E.W.H.B.M.St.V.	E.G.W.H.B.V.	E.G.W.H.B.V.	E.G.H.B.M.D.V.	E.G.H.B.M.D.V.	E.W.G.B.H.M.D.V.	E.W.G.B.H.M.D.V.	E.W.G.B.H.M.D.V.	E.W.G.B.H.M.D.V.
Orig.-Basis	1938	1938	1951	1951	I - 1948	I - 1948	1949	1949	1949	1949	III - 1938	III - 1938	1947	1947	1947	1947
1937	2	2	.	.	30	29	42	36	58	59	14 <sup>c)</sup>	14 <sup>c)</sup>	.	.	.	.
1938	2	2	.	.	31	30	42	37	60	61	71 <sup>d)</sup>	68 <sup>d)</sup>	88	86	88	86
1948	100	100	.	.	91	84	86	83	95	93	87	93	92	92	92	92
1949	101	103	.	.	96	93	92	90	95	92	87	93	100	100	100	100
1950	100	100	.	.	100	100	100	100	100	100	100	100	100	100	100	100
1951	110	107	100	100	108	103	110	109	116	118	127	122	122	102 <sup>e)</sup>	100 <sup>e)</sup>	100 <sup>e)</sup>
1952	114	111	77	63	110	107	110	111	127	134	145	143	...	...	...	...
1952																
Juli	115	112	78	68	110	107	110	111	129	138	145	144	...	...	...	...
August	115	112	75	60	111	108	109	108	129	137	145	144	...	...	...	...
September	116	113	74	58	111	108	110	111	130	140	146	145	...	...	...	...
Oktober	116	113	76	61	111	108	110	111	130	140	146	146	...	...	...	...
November	116	113	77	62	110	108	109	110	130	139	145	146	...	...	...	...
Dezember	116	113	79	64	110	108	110	110	129	135	145	145	...	...	...	...
1953																
Januar	116	113	80	67	110	108	110	112	128	134	145	144	...	...	...	...
Februar	116	113	82	68	110	107	110	112	128	134	145	144	...	...	...	...
März	116	113	83	71	110	107	110	111	129	135	144	142	...	...	...	...
April	117	114	88	77	109	106	110	112	129	134	143	139	...	...	...	...
Mai	118	115	97	91	109	106	111	113	129	135	142	137	...	...	...	...
Juni	118	116	94	88	109	107	111	114	129	136	143	138	...	...	...	...
Juli	116	113	83	69	110	108	111	114	129	136	142	137	...	...	...	...
August	116	113	75	57	110	108	110	111	130	137	143	139	...	...	...	...
September	116	113	73	56	110	109	111	114	130	137	144	141	...	...	...	...
Oktober	...	...	73	56	110	108	111	113	130	...	144	142	...	...	...	...

\* Die Indexziffer der Lebenshaltung gibt die zeitlichen Veränderungen der Preise von Waren und Dienstleistungen im allgemeinen für Arbeitnehmerfamilien in städtischen Bezirken wieder. Sie berücksichtigt jedoch nicht die unterschiedliche Lebenshaltung in den einzelnen Gebieten.

E = Ernährung, G = Genussmittel und Getränke (soweit nicht unter Gruppe E enthalten), W = Wohnung bzw. Miete, H = Heizung und Beleuchtung, B = Bekleidung (einschl. Schuhwerk), M = Mobiliar und Hausrat, D = Dienstleistungen, St = direkte Steuern, V = Verschiedenes (u.a. einschl. Reinigung und Körperpflege, Bildung und Unterhaltung, Verkehr bzw. Reisen soweit nicht unter Gruppe D enthalten).

1) 4-Personen-Arbeitnehmer-Haushaltung. Mittlere Verbrauchergruppe mit einer monatlichen Aufwandssumme von 292,69 DM für die Lebenshaltung insgesamt. Auf die Bedarfsgruppe "Ernährung" entfallen davon 135,03 DM (vT-Anteil = 46,1%). (Vergl. "Wirtschaft und Statistik" 4. Jg., N.F., Heft 11, November 1952, S. 439 ff.). 2) Bis Oktober 1951 umbasiert von Originalbasis August 1938 bis Juli 1939. 3) Lebenshaltung in Paris. 4) Lebenshaltung in Athen. 5) Bis 1951 umbasiert von Originalbasis 17. Juni 1947 = 100. Ab 1952 Originalbasis 15. Januar 1952 = 100. Indexziffer der Einzelhandelspreise. 6) Ab 1948 ohne Warengruppe "Verschiedenes". Neue Reihe mit dem alten Index verkettet. 7) Index der Lebenshaltung einer 4-köpfigen Arbeiterfamilie. 8) Index der Lebenshaltung einer 4-köpfigen Angestelltenfamilie. 9) Lebenshaltung in Wien. 10) Lebenshaltung in Warschau. 11) Lebenshaltung in Lissabon. 12) Wagungs-Koeffizienten basieren auf der Ausgabenuntersuchung für Familienhaushaltungen.

Weitere Anmerkungen siehe nächste Seite.

noch: Preisindex der Lebenshaltung  
1950 = 100

Zeit	noch: Europäische Länder								Aussereuropäische Länder							
	Portugal 11)		Schweden 12)		Schweiz		Spanien		Ägypten 14)		Argentinien 16)		Australischer Bund			
	Insgesamt	Ernährung	Insgesamt	Ernährung	Insgesamt	Ernährung	Insgesamt	Ernährung	Insgesamt	Ernährung	Insgesamt	Ernährung	Insgesamt	Ernährung	Insgesamt	Ernährung
Indexgruppen	E.W.H.B.V.		E.W.H.B.V.		E.W.H.B.V.		E.W.H.M.V.		E.W.H.B.V.		E.W.H.B.M.V.		E.W.H.B.V.			
Orig.Basis	VII 1948-VI 1949		1935		VIII - 1939		VII - 1936		VI-VIII-1939		1943		VII 1936-VI 1939			
Ø 1937	.	46 <sup>f)</sup>	62	58	63	57	25 <sup>h)</sup>	26 <sup>h)</sup>	35 <sup>i)</sup>	30 <sup>i)</sup>	30	28	56	54		
Ø 1938	.	46 <sup>f)</sup>	63	61	63	57					30	27	57	57		
Ø 1948	98	96	97	97	103 <sup>g)</sup>	100 <sup>g)</sup>	86	86	96	88	61	60	83	80		
Ø 1949	101	100	99	98	102	99	90	90	95	90	80	78	91	89		
Ø 1950	100	100	100	100	100	100	100	100	100	100	100	100	100	100		
Ø 1951	98	97	115	117	105	104	109	110	110	106	137	136	122	130		
Ø 1952	98	97	125	131	108	105	107	105	109	103	190	198	141	161		
1952																
Juli	97	94	.	.	108	106	106	103	110	105	190	200		166		
August	98	96	.	.	108	106	106	104	109	104	189	199		164		
September	99	99	127	136	108	106	107	104	109	104	195	200	144	164		
Oktober	99	100	.	.	108	106	107	104	102	97	197	207		162		
November	100	101	.	.	108	106	107	104	102	97	198	209	144	161		
Dezember	100	100	127	136	108	106	107	105	101	97	198	211		162		
1953																
Januar	100	101	.	.	107	105	108	105	101	96	196	205				
Februar	100	101	.	.	107	105	109	106	102	97	207	227	146	164		
März	100	101	127	135	106	104	110	107	102	98	206	224				
April	99	100	.	.	106	104	110	106	102	98	198	205				
Mai	96	95	.	.	107	105	110	106	101	97	189	199	148	166		
Juni	98	99	126	135	107	105	110	105	100	97	194	198				
Juli	97	97	.	.	107	105	109	104	101	99	195	...				
August	98	98	.	.	107	106	109	104	...	...	196	190	149	171		
September	100	101	126	135	107	106	109	104	...	...	...	191				
Oktober	101	102	.	.	107	107	...	...	...	...	...	...				

Zeit	noch: Aussereuropäische Länder															
	Brasilien 17)		Canada 18)		Chile 19)		Indien		Japan 20)		Südafrikanische Union 21)		Türkei 22)		USA 23)	
	Insgesamt	Ernährung	Insgesamt	Ernährung	Insgesamt	Ernährung	Insgesamt	Ernährung	Insgesamt	Ernährung	Insgesamt	Ernährung	Insgesamt	Ernährung	Insgesamt	Ernährung
Indexgruppen	E.W.H.B.M.D.V.		E.W.H.B.D.V.		E.W.H.B.V.		E.W.H.B.V.		E.W.H.B.V.		E.W.H.B.V.		E.W.H.B.V.		E.W.H.B.M.D.V.	
Orig.Basis	1939		1949		III - 1928		1944		1951		1938		1938		1947 - 1949	
Ø 1937	23 <sup>f)</sup>	23 <sup>f)</sup>	61	50	16	17	.	...	.	.	60	56	.	.	60	51
Ø 1938	.	.	62	50	17	18	.	...	.	.	62	59	28	22	59	48
Ø 1948	96	97	93	94	73	74	97	...	81	89	93	92	96	94	100	103
Ø 1949	94	93	97	97	87	86	100	...	107	112	96	95	105	106	99	99
Ø 1950	100	100	100	100	100	100	100	...	100	100	100	100	100	100	100	100
Ø 1951	109	105	110	114	122	126	104	...	116	115	107	107	98	96	108	111
Ø 1952	128	127	113	114	149	161	102	...	122	120	117	126	104	103	110	113
1952																
Juli	131	130	113	113	154	169	103	...	123	122	116	125	104	103	111	115
August	131	130	113	113	155	170	104	...	123	122	116	126	104	103	111	115
September	133	134	113	113	161	180	104	...	123	121	119	129	105	104	111	114
Oktober	132	134	113	112	162	181	104	...	123	121	120	131	105	105	111	114
November	134	136	113	113	161	174	104	...	122	118	120	131	105	104	111	114
Dezember	137	143	113	111	150	153	101	...	122	116	120	130	106	105	111	112
1953																
Januar	140	147	112	111	156	157	101	...	125	121	119	128	106	105	111	112
Februar	147	157	112	110	158	158	102	...	127	123	119	128	105	105	110	110
März	156	171	112	109	158	157	103	...	127	122	119	129	105	105	111	110
April	158	173	111	108	161	160	103	...	127	124	119	130	106	103	111	110
Mai	155	167	111	107	164	161	105	...	127	122	119	131	106	108	111	111
Juni	157	170	112	109	169	170	109	...	128	125	121	135	104	108	111	112
Juli	159	172	112	110	182	187	110	...	131	129	120	133	110	108	112	112
August	159	173	112	110	193	203	110	...	133	130	122	138	110	108	112	113
September	...	...	113	111	211	231	...	...	133	129	123	138	110	108	112	112
Oktober	...	...	113	113	...	...	...	...	...	...	...	...	...	...	112	112

13) Ab März 1950 einschl. der Gruppen "Reinigung" und "Verschiedenes".- 14) Lebenshaltung in Kairo.- 15) 1939 einschl. Heizung und Seife.- 16) Lebenshaltung in Buenos Aires.- 17) Lebenshaltung in Sao Paulo.- 18) 1949: neue Reihe mit altem Index (Originalbasis 1935 bis 1939 = 100) verkettet.- 19) Lebenshaltung in Santiago.- 20) 1950: neue Reihe mit altem Index (Originalbasis 1948 = 100) verkettet.- 21) Nur Europäer.- 22) Lebenshaltung in Istanbul.- 23) Ab Januar 1953 revidierter Index mit dem alten Index (Originalbasis 1935 bis 1939 = 100) verkettet, wobei zum Zwecke einer vergleichbaren Reihe das Verbrauchsschema des alten Index dem des revidierten angeglichen wurde.-  
a) Die Gruppen "Insgesamt" der "alten" und "neuen" Reihe sind aufeinander abgestellt und auf der Basis des alten Index miteinander verkettet worden. Eine ähnliche Verkettung für die übrigen Gruppen ist nicht möglich.- b) Originalbasis 15. Januar 1952 = 100.-  
c) März; zu Reichsmarkpreisen berechnet.- d) Juli bis Dezember.- e) Januar bis April.- f) 1939.- g) Ab 1948 neue Reihe mit dem alten Index verkettet.- h) Juli bis Dezember 1939.- i) Juni bis August 1939.

# Monats-, Wochen- und Stundenverdienste bzw. tarifliche Stundenlöhne der Arbeiter in der verarbeitenden Industrie\*

Zeit	Monatsverdienste				Wochenverdienste					Stundenverdienste				
	Jugo- slawien 1)	Argen- tinien	Brasi- lien <sup>2)</sup>	Japan <sup>3)</sup>	Bundes- republik Deutsch- land 4)	Gross- brit.u. Nord- irland 5)	Irland <sup>6)</sup>	Canada	USA	Bundes- republik Deutsch- land 4)	Belgien 7)	Dänemark 10)	Finnland	
	alle Arbeiter												Männer	Frauen
	Dinar	argent. Pesos	Cru- zeiros	Yen	RM/DM	Schilling	Can. \$	US-\$	Pf	Index <sup>8)</sup> 9)	dän. Öre	Finmark		
1937	...	110	.	...	.	...	4 111/12	20,11 <sup>d)</sup>	24,05	.	24	135	...	...
1938	...	...	.	...	.	501/3	4 35/6 <sup>b)</sup>	22,30	22,30	.	25	142	8,22 <sup>e)</sup>	4,61 <sup>e)</sup>
1948	...	356	950	4 379	43,64	1165/6	803/4	35,53	54,14	103,4	91	284	92,04	60,86
1949	...	483	1 085	7 516	54,75	1206/6	833/4	41,71	54,92	118,3	96	297	97,19	64,70
1950	...	588	1 177	9 133	60,54	1275/6	861/4	43,82	59,33	126,1	100	312	117,24	76,29
1951	15 708	744	1 257	11 708	68,52 <sup>a)</sup>	1356/6	953/4	48,82	64,71	144,7 <sup>a)</sup>	111	343	156,21	105,26
1952	...	915	1 451	13 516	74,00	1506/6	1031/3	53,62	67,97	155,7	116	...	163,53	108,46
1952														
Juli	...	876	.	15 487	.	.	.	53,11	65,44	.	.	.	.	.
August	...	857	.	13 179	75,02	.	.	52,98	67,23	156,6	.	.	373	165,40
September	...	905	1 457	12 626	.	.	1031/3	53,87	69,63	.	115	.	.	109,00
Oktober	...	990	.	12 517	.	1506/6	.	54,69	70,38	.	.	.	.	.
November	...	878 <sup>i)</sup>	.	12 866	76,38	.	.	55,15	70,28	157,7	.	.	380	163,85
Dezember	...	1 751 <sup>i)</sup>	1 457	21 054	.	.	1101/6	56,14	72,14	.	115	.	.	108,99
1953														
Januar	...	...	.	14 038	.	.	.	51,32	71,34	.	.	.	.	.
Februar	...	...	.	13 301	73,36	.	.	56,23	71,17	159,7	.	.	...	159
März	...	...	1 473	12 978	.	.	1075/12	56,58	71,93	.	115	.	.	110
April	...	...	.	13 467	.	156,0	.	56,79	71,40	.	.	.	.	.
Mai	...	...	.	13 343	78,39	.	.	56,64	71,63	163,2	.	.	...	...
Juni	...	...	1 497	16 099	.	.	1092/3	56,67	71,63	.	115	.	...	...
Juli	...	...	.	17 334	.	.	.	56,25	71,51	.	.	.	...	...
August	...	...	.	14 972	79,28	.	.	55,76	71,69	163,2	.	.	...	...
September	...	...	.	...	.	.	...	58,94	71,02	.	...	.	...	...
Oktober	...	...	.	...	.	...	.	...	71,73	.	.	.	...	...

Zeit	noch: Stundenverdienste								tarifliche Stundenlöhne						
	Gross- brit. u. Nord- irland 5)	Irland 6)7)	Norwegen		Öster- reich <sup>11)</sup>	Schwe- den <sup>6)</sup>	Argen- tinien	Canada	USA	Frank- reich <sup>10)</sup>	Italien <sup>14)</sup>	Nieder- lande <sup>14)</sup>	Schweiz 4)	Australischer Bund <sup>6)10)</sup>	
	alle Arbeiter		Männer	Frauen	alle Arbeiter					Männer		alle Arbeiter	Männer	Frauen	
	Pence		norweg. Kronen		Index <sup>8)</sup> 12)	skr	Index <sup>8)</sup> 13)	can.cts	US-cts	ffrs	Index <sup>8)</sup> 15)	Index <sup>8)</sup> 16)	Index <sup>8)</sup> 17)	Pence	
1937	...	11,4	...	...	.	.	...	62	...	...	2	50	...	24	13
1938	13,0	11,9	1,65 <sup>f)</sup>	0,97 <sup>f)</sup>	...	.	...	63	...	...	52	52	...	25 1/4	13 3/4
1948	...	...	2,94	1,89	72	2,34	61	91,3	135	66,1	96	91	99	44 3/4	28 1/4
1949	31,2 <sup>b)</sup>	21,7 <sup>b)</sup>	3,04	1,98	88	2,43	84	98,6	140	73,9	98	94	100	48 3/4	31 1/2
1950	35,5	23,0	3,22	2,12	100	2,53	100	103,6	146	81,4	100	100	100	54 1/4	36 1/2
1951	36,8	25,9 <sup>c)</sup>	3,67	2,49	131	3,11	127	116,8	159	104,3	110	108	102	66 3/4	46 1/2
1952	39,6	27,9 <sup>c)</sup>	4,09	2,82	150	3,72	...	129,2	167	120,8	114	110	105	78 1/2	55
1952															
Juli	.	.	.	.	153	.	149	128,6	164	.	114	112	.	.	.
August	.	.	4,13	2,85	148	.	145	128,9	166	.	114	112	.	.	.
September	.	27,9	.	.	153	3,48	148	129,5	169	121,9	114	112	105	80 1/4	57 1/4
Oktober	39,6	.	.	.	154	.	163	129,9	170	.	115	112	.	.	.
November	.	.	4,22	2,89	155	.	157 <sup>i)</sup>	131,0	171	.	115	112	.	.	.
Dezember	.	29,2	.	.	148	.	312 <sup>i)</sup>	132,1	173	122,4	115	112	106	81 1/2	58
1953															
Januar	.	.	.	.	145	.	172	134,0	174	.	115	112	.	.	.
Februar	.	.	4,18	2,86	148	.	176	134,2	174	.	117	112	.	.	.
März	.	29,0	.	.	151	.	150	134,4	175	123,2	117	112	106	81 1/2	58
April	41,0	.	.	.	150	.	...	134,9	175	.	117	112	.	.	.
Mai	.	.	4,32	2,97	150	...	...	135,5	176	.	117	112	.	.	.
Juni	.	...	.	.	153	...	...	135,9	176	123,9	117	112	106	82 1/2	58 3/4
Juli	.	.	.	.	153	.	...	136,2	177	.	117	112	.	.	.
August	.	.	...	...	148	...	...	136,0	177	.	118	112	.	.	.
September	.	...	.	.	...	...	...	136,0	178	...	118	112	...	...	...
Oktober	...	.	...	...	...	...	...	...	178	.	...	...	.	.	.

* Wenn nicht anders vermerkt, Lohnempfänger (Arbeiter) in der verarbeitenden Industrie ohne Gehaltsempfänger (Angestellte).-														
1) Einschl. anderer Industriezweige. Einschl. staatlicher Kinderzulagen und Gewinnzuschüssen. Die Zahlen repräsentieren das monatliche Einkommen eines Lohnempfängers (Arbeiter) mit einer dreiköpfigen Familie (Ehefrau, 10-jähriger Sohn, 6-jährige Tochter).-														
2) Durchschnittliche Brutto-Löhne im "Distrito Federal". Einschl. Bergbau, Bauwirtschaft und Dienstleistungen. Die Zahlen basieren auf den Lohnlisten der 45 Betriebe mit mehr als 500 Beschäftigten und den Angaben einer repräsentativen Anzahl von 132 Betrieben mit 4 bis 499 Beschäftigten.- 3) Ab 1950 einschl. Gehaltsempfänger (Angestellte). Die Zahlen werden aus den Angaben einer repräsentativen Anzahl von Betrieben mit mehr als 30 bezahlten Beschäftigten errechnet.- 4) Einschl. Baugewerbe.- 5) Einschl. einiger weiterer Industriezweige.- 6) Einschl. Bergbau.- 7) Einschl. Bau- und Transportgewerbe. Die Reihe umfasst alle Industriezweige, die bewegliche Güter produzieren. Einschl. Angestellte und Inhaber, jedoch ohne ausserbetriebliche Stückerbeiter.- 8) 1950 = 100.- 9) Umbasiert von Originalbasis 1936 bis 1938 = 100.- 10) Einschl. Bau- und Transportgewerbe, Handel und Dienstleistungen.- 11) Ohne staatliche Kinderzulagen (Ernährungsbeihilfen). Index des österreichischen Instituts für Wirtschaftsforschung, Stundenverdienste in Wien.- 12) Umbasiert von Originalbasis August 1938 = 100.- 13) Umbasiert von Originalbasis 1943 = 100.- 14) Einschl. Bergbau und Baugewerbe.- 15) Umbasiert von Originalbasis 1938 = 100.- 16) Umbasiert von Originalbasis 30. Juni 1947 = 100.- 17) Umbasiert von Originalbasis 30. September 1939 = 100. Einschl. Zulagen zur Bestreitung der Lebenshaltungskosten.-														
a) Durchschnitt der Quartale Mai, Juni, September.- b) Stand im Oktober.- c) Stand im September.- d) Einschl. Gehaltsempfänger (Angestellte).- e) 1939.- f) Juli bis September.- g) Verdienste in Reichsmark im August.- h) September 1939.- i) Einschl. Weihnachtsgratifikation.														

\* Wenn nicht anders vermerkt, Lohnempfänger (Arbeiter) in der verarbeitenden Industrie ohne Gehaltsempfänger (Angestellte).-

- 1) Einschl. anderer Industriezweige. Einschl. staatlicher Kinderzulagen und Gewinn Gutscheinen. Die Zahlen repräsentieren das monatliche Einkommen eines Lohnempfängers (Arbeiter) mit einer dreiköpfigen Familie (Ehefrau, 10-jähriger Sohn, 6-jährige Tochter).-  
2) Durchschnittliche Brutto-Löhne im "Distrito Federal". Einschl. Bergbau, Bauwirtschaft und Dienstleistungen. Die Zahlen basieren auf den Lohnlisten der 45 Betriebe mit mehr als 500 Beschäftigten und den Angaben einer repräsentativen Anzahl von 132 Betrieben mit 4 bis 499 Beschäftigten.- 3) Ab 1950 einschl. Gehaltsempfänger (Angestellte). Die Zahlen werden aus den Angaben einer repräsentativen Anzahl von Betrieben mit mehr als 30 bezahlten Beschäftigten errechnet.- 4) Einschl. Baugewerbe.- 5) Einschl. einiger weiterer Industriezweige.- 6) Einschl. Bergbau.- 7) Einschl. Bau- und Transportgewerbe. Die Reihe umfasst alle Industriezweige, die bewegliche Güter produzieren. Einschl. Angestellte und Inhaber, jedoch ohne ausserbetriebliche Stückarbeiter.- 8) 1950 = 100.- 9) Umbasiert von Originalbasis 1936 bis 1938 = 100.- 10) Einschl. Bau- und Transportgewerbe, Handel und Dienstleistungen.- 11) Ohne staatliche Kinderzulagen (Ernährungsbefehlfen). Index des Österreichischen Instituts für Wirtschaftsforschung, Stundenverdienste in Wien.- 12) Umbasiert von Originalbasis August 1938 = 100.- 13) Umbasiert von Originalbasis 1943 = 100.- 14) Einschl. Bergbau und Baugewerbe.- 15) Umbasiert von Originalbasis 1938 = 100.- 16) Umbasiert von Originalbasis 30. Juni 1947 = 100.- 17) Umbasiert von Originalbasis 30. September 1939 = 100. Einschl. Zulagen zur Bestreitung der Lebenshaltungskosten.-  
a) Durchschnitt der Quartale Mai, Juni, September.- b) Stand im Oktober.- c) Stand im September.- d) Einschl. Gehaltsempfänger (Angestellte).- e) 1939.- f) Juli bis September.- g) Verdienste in Reichsmark im August.- h) September 1939.- i) Einschl. Weihnachtsgratifikation.

# ANHANG

## Masse und Gewichte : Weights and measures

A. Metrisches System : Metric system			B. Britisches oder US - System : British or US - System					
Einheiten : Metric units		Gegenwerte British or US equivalents	Einheiten : British or US units		Gegenwerte Metric equivalents			
Längenmasse : Length								
1 Zentimeter (cm)		0,393 700 in.	1 inch (in.)		2,540 005 cm			
1 centimetre								
1 Meter (m) = 100 cm		3,280 833 ft.	1 foot (ft.) = 12 in.		0,304 801 m			
1 metre		1,093 611 yd.	1 Yard (yd.) = 3 ft.		0,914 402 m			
1 Kilometer (km) = 1 000 m		0,621 370 mi.	1 mile (mi.) = 1 760 yd.		1,609 347 km			
1 kilometre								
Flächenmasse : Area								
1 Quadratzentimeter (qcm)		0,155 000 sq. in.	1 square inch (sq. in.)		6,451 626 qcm			
1 square centimetre								
1 Quadratmeter (qm) = 10 000 qcm		10,763 865 sq. ft.	1 square foot (sq. ft.) = 144 sq. in.		0,092 903 qm			
1 square metre		1,195 985 sq. yd.	1 square yard (sq. yd.) = 9 sq. ft.		0,836 131 qm			
1 Quadratkilometer (qkm) = 100 ha		0,386 101 sq. mi.	1 square mile (sq. mi.) = 640 acres		2,589 998 qkm			
= 1 000 000 qm								
1 square kilometre								
1 Ar (a) = 100 qm		119,598 502 sq. yd.						
1 are								
1 Hektar (ha) = 100 a = 10 000 qm		2,471 045 acres	1 acre (A) = 4 840 sq. yd.		0,404 687 ha			
1 hectare								
Raummasse : Volume								
1 Kubikzentimeter (ccm)		0,061 023 cu. in.	1 cubic inch (cu. in.)		16,387 162 ccm			
1 cubic centimetre								
1 Kubikmeter (cbm) = 1 000 000 ccm		35,314 45 cu. ft.	1 cubic foot (cu. ft.) = 1 728 cu. in.		0,028 317 cbm			
1 cubic metre		1,307 943 cu. yd.	1 cubic yard (cu. yd.) = 27 cu. ft.		0,764 559 cbm			
		0,353 145 Reg. tn.	1 register ton. (Reg. tn.) = 100 cu.ft.		2,831 7 cbm			
		0,016 968 therm	1 Therm (th.) = 208,114 550 cu. ft.		58 931 783 cbm			
Flüssigkeitsmasse : Liquid measure								
1 Liter (l)		1,759 79 Imp. pt.	1 imperial pint (Imp. pt.)		0,568 25 l			
1 litre		2,113 42 US pt.	1 US liquid pint (liq. pt.)		0,473 17 l			
		0,879 892 Imp. qt.	1 imperial quart (Imp. qt.) = 2 Imp. pt.		1,136 50 l			
		1,056 710 US qt.	1 US liquid quart (liq.qt.) = 2 liq. pt.		0,946 333 l			
1 Hektoliter (hl) = 100 l		21,997 3 Imp. gal.	1 Imp. gallon (Imp. gal.) = 4 Imp. qt.		0,045 460 hl			
1 hectolitre		26,417 8 US gal.	1 US gallon (US gal.) = 4 liq. qt.		0,037 853 hl			
Gewichte : Weight								
1 Pfund (Pfd.) = 0,5 kg		17,636 96 oz. avdp.	1 avoirdupois ounce (oz. avdp.)		28,349 53 g <sup>1)</sup>			
		16,075 36 oz. troy	1 apothecaries' or troy ounce (oz. troy)		31,103 496 g <sup>1)</sup>			
		1,102 31 lb. avdp.						
1 Kilogramm (kg) = 2 Pfd.		2,204 622 lb. avdp.	1 avoirdupois pound (lb.avdp.)=16oz. avdp.		0,453 592 kg			
1 kilogram		2,679 227 lb. troy	1 apothecaries' or troy pound (lb. troy) = 12 oz. troy		0,373 242 kg			
1 Zentner (Ztr.) = 100 Pfd. = 50 kg		1,102 311 US-cwt.	1 US hundredweight (US-cwt.) = 100 lbs.		45,359 242 kg			
		0,984 206 Brit.-cwt.	1 Brit. hundredweight (Brit.-cwt.) = 112 lbs.		50,802 351 kg			
1 Doppelzentner (dz) = 2 Ztr. = 200 Pfd. = 100 kg		2,204 622 US-cwt.						
1 metric quintal		1,968 412 Brit.-cwt.						
1 Tonne (t) = 10 dz. = 20 Ztr. = 2 000 Pfd. = 1 000 kg		1,102 311 sh. tn.	1 short ton (sh. tn.) = 2 000 lbs		0,907 185 t			
		0,984 206 l. tn.	1 long ton (l. tn.) = 2 240 lbs		1,016 047 t			
Eisenbahn- und Luftverkehr : Railway and air traffic								
1 Personenkilometer (Pkm)		0,621 370 pass.-mi.	1 passenger - mile (pass.-mi.)		1,609 347 Pkm			
1 passenger-kilometre								
1 Tonnenkilometer (t-km)		0,684 943 sh. tn.-mi.	1 short ton-mile (sh. tn.-mi.)		1,459 975 t-km			
1 metric ton-kilometre		0,611 556 l. tn.-mi.	1 long ton-mile (l. tn.-mi.)		1,635 172 t-km			
Landwirtschaftliche Produkte : Agricultural products								
1 metr. t.	Gegenwert in		1 US-bushel	Gegenwert in		1 Imp. bushel	Gegenwert in	
	US-bushels	Imperial bushels		lb.	metr. t.		lb.	metr. t.
Weizen	36,743	36,743	Weizen	60	0,027 216	Weizen	60	0,027 216
Kartoffeln	36,743	36,743	Kartoffeln	60	0,027 216	Kartoffeln	60	0,027 216
Mengkorn	38,011	.	Mengkorn	58	0,026 308	Roggen	56	0,025 401
Roggen	39,368	39,368	Roggen	56	0,025 401	Mais	56	0,025 401
Mais	39,368	39,368	Mais	56	0,025 401	Leinsamen	52	0,023 587
Leinsamen	39,368	42,396	Leinsamen	56	0,025 401	Gerste	50	0,022 680
Gerste	45,931	44,092	Gerste	48	0,021 772	Hafer	39	0,017 690
Reis (ungeschält)	48,991	.	Reis (ungeschält)	45	0,020 412	1 Austral. bushel		
						Roggen	60	0,027 216
Spelz	61,241	.	Spelz	36	0,016 329	Leinsamen	56	0,025 401
Hafer	68,894	56,529	Hafer	32	0,014 515	Reis	42	0,019 051
Sojabohnen	36,743	.	Sojabohnen	60	0,027 216	Hafer	40	0,018 144

<sup>1)</sup> Gold-, Silber-, Juwelen- und Apothekengewicht. (Used for gold, silver, jewels and by pharmacies.)