

STATISTISCHE BERICHTE

Unverkäufliches
Freiexemplar



Herausgeber: Statistisches Bundesamt / Wiesbaden

Arb.-Nr. II/10/27

Erschienen am 20. November 1953

INTERNATIONALE MONATSAHLEN
Oktober 1953

Nachdruck — auch auszugsweise — nur mit Quellenangabe gestattet.

Erläuterung zu den Tabellen

Für Norwegen wird im vorliegenden Heft ein neu berechneter Index der industriellen Produktion veröffentlicht (Originalbasis 1949 = 100). Er ist saisonbereinigt und umschließt die verarbeitende Industrie, den Bergbau und die Energiewirtschaft. Das Gewicht der Indexgruppen wurde durch ihren Anteil an dem Nettowert der Produktion des Jahres 1950 festgelegt.

Bei Indien werden an Stelle des "Preisindex der Lebenshaltung in Bombay" Angaben für Indien insgesamt gebracht (Originalbasis 1944 = 100). Der neue Index ist eine Zusammenfassung der Indices von 24 wirtschaftlich bedeutenderen Städten.

Die Sondertabellen des vorliegenden Heftes bringen Ergebnisse über:

Volkswirtschaftliche Gesamtrechnungen

Volkseinkommen in den Jahren 1913 und 1919 bis 1938

Nettosozialprodukt zu Faktorkosten 1938 bis 1952

Entwicklung des Realprodukts einiger Volkswirtschaften nach dem Kriege

Unterricht und Bildung

Herstellung von Spielfilmen

Land-, Forst-, Viehwirtschaft und Fischerei

Entwicklung der Pferdehaltung in verschiedenen Ländern

Industrie und Energiewirtschaft

Produktion ausgewählter Erzeugnisse

Silber

Nickelerze (Ni-Inhalt)

Platin

Kobalt

Kadmium

Zinnerze (Zn-Inhalt) und Gewinnung von Zinn

Antimonerze (Sb-Inhalt)

Wolframerze (WO_3 -Inhalt)

Magnesium

Naturkautschuk

Künstlicher Kautschuk

Kautschuk aus Abfällen

Geschätzter Verbrauch ausgewählter Erzeugnisse

Kupfer

Zink

Blei

Kautschuk

Inhalt

Das Inhaltsverzeichnis enthält jeweils alle in den Berichten des laufenden Kalenderjahres veröffentlichten Tabellen.

an der Seitenzahl kennzeichnet die Tabellen des vorliegenden Berichtes.

	Bericht	Seite	Erscheinungs- folge
Vorbemerkung	Oktober 1953	6	monatl.
<u>Graphische Darstellungen</u>			
Welt-Lebensmittelversorgung	August 1953	6	einm.
Weltproduktion	September 1953	6	vj.
Internationale Wirtschaftskurven	Oktober 1953	7 x	monatl.
 S O N D E R T A B E L L E N			
<u>Volkswirtschaftliche Gesamtrechnungen</u>			
Volkseinkommen in den Jahren 1913 und 1919 bis 1938	Oktober 1953	10 x	einm.
Nettosozialprodukt zu Faktorkosten 1938 bis 1952	"	11 x	"
Entwicklung des Realprodukts einiger Volkswirtschaften nach dem Kriege	"	13 x	"
Netto-Inlandsprodukt zu Faktorkosten nach Wirtschaftsbereichen ..	Mai 1953	9	"
Brutto-Sozialprodukt zu Marktpreisen	"	10	"
Zahlungsbilanzen des Auslandes (OEEC-Länder, USA und Latein- amerika)	März 1953	10	"
<u>Bevölkerung</u>			
Lebenserwartung in verschiedenen Ländern	September 1953	11	"
Einwanderung in verschiedene Länder	Juli 1953	9	"
Ehescheidungen	September 1953	13	"
<u>Gesundheitswesen</u>			
Heil- und Pflegepersonal sowie Anzahl der Betten in Kranken- anstalten	April 1953	9	"
<u>Unterricht und Bildung</u>			
Bildungsanstalten, Anzahl der Schulen, der Lehrkräfte und der eingetragenen Schüler	Mai 1953	12	"
Rundfunkstationen	April 1953	11	"
Rundfunkeilnehmer	"	11	"
Ausgabe von Tageszeitungen	"	10	"
Herstellung von Spielfilmen	Oktober 1953	14 x	"
<u>Land-, Forst-, Viehwirtschaft und Fischerei</u>			
Hauptarten der Bodenbenutzung	August 1953	11	"
Index der landwirtschaftlichen Produktion	Februar 1953	8	"
Index der Welterzeugung landwirtschaftlicher Produkte	September 1953	14	"
Herstellung und Ausfuhr von Schleppern für die Landwirtschaft	"	14	"
Benutzung von Schleppern in der Landwirtschaft	August 1953	13	"
Anbauflächen und Erträge			
Anbau und Ernte von Kartoffeln	September 1953	15	"
Weizen	Februar 1953	9	"
Roggen	Januar 1953	7	"
Hafer	"	8	"
Gerste	Februar 1953	10	"
Kartoffeln	"	11	"
Reis (ungeschält)	Januar 1953	9	"
Erdnüsse	Mai 1953	15	"
Äpfel	Januar 1953	11	"
Anbau und Ernte von Bananen	September 1953	17	"
Bananen (Ausfuhr von Bananen)	Januar 1953	12	"
Citrusfrüchte	August 1953	27	"
Kaffee	Januar 1953	13	"
Kakao	"	14	"
Tee	"	15	"
Tabak	"	16	"
Herstellung von Trockenobst	Februar 1953	12	"
Entwicklung der Pferdehaltung in verschiedenen Ländern	Oktober 1953	15 x	"
Viehbestand			
Schweine	Februar 1953	13	"
Milcherzeugung und Herstellung von Molkereierzeugnissen	August 1953	26	"
Gewinnung von Fleisch	September 1953	16	"

	Bericht	Seite	Erscheinungs- folge
noch: <u>Land-, Forst-, Viehwirtschaft und Fischerei</u>			
Gewinnung von Olivenöl	Mai 1953	17	einm.
Weinerzeugung	Januar 1953	18	"
Rohzucker (Erzeugung, Einfuhr, Ausfuhr, Lagerbestände, Ver- brauch)	Februar 1953	16	"
Gewinnung von Wolle	August 1953	28	"
Anbau und Ernte von			
Flachs	"	28	"
Baumwolle	"	29	"
Hanf	"	30	"
Jute und verwandten Faserpflanzen	"	30	"
Gewinnung von Hartfasern	"	31	"
Fangergebnisse der Fischerei			
Fischanlandungen	Februar 1953	17	"
Walfang und Gewinnung von Waltran	Mai 1953	18	"
Bruttoversorgung mit landwirtschaftlichen Erzeugnissen	August 1953	32	"
Netto-Lebensmittelversorgung je Kopf der Bevölkerung	"	35	"

Industrie und Energiewirtschaft

Produktion ausgewählter Erzeugnisse

Rohbraunkohle	Juli 1953	12	"
Kupfer	"	12	"
Aluminium	"	13	"
Bauxit	"	13	"
Zinnerze (Zn-Inhalt) und Gewinnung von Zinn	Oktober 1953	18 ^x	"
Vanadiumerze	Juli 1953	14	"
Chromerze	"	14	"
Nickelerze	Oktober 1953	16 ^x	"
Manganerze	Juli 1953	17	"
Platin	Oktober 1953	17 ^x	"
Goldinhalt gewonnener Erze	Juli 1953	15	"
Silber	Oktober 1953	16 ^x	"
Magnesium	"	20 ^x	"
Magnesit	Juli 1953	15	"
Molybdänerze	"	15	"
Kobalt	Oktober 1953	17 ^x	"
Kadmium	"	17 ^x	"
Wolframerze	"	19 ^x	"
Antimonerze	"	19 ^x	"
Quecksilber	Juli 1953	16	"
Gewinnung von Naturkautschuk	Oktober 1953	21 ^x	"
Gewinnung von künstlichem Kautschuk	"	20 ^x	"
Gewinnung von Kautschuk aus Abfällen	"	21 ^x	"
Schwefelsäure	Juli 1953	16	"
Produktion Steine und Erden			
Herstellung von Zement	April 1953	13	"
Herstellung von Mauerziegeln	"	13	"
Herstellung von Dachziegeln	"	14	"
Gewinnung von Dachschiefer	"	14	"
Gewinnung von Asbest	"	14	"
Künstliche Düngemittel (Erzeugung und Verbrauch)			
Stickstoff (berechnet auf N)	August 1953	15	"
Phosphorsäure (berechnet auf P ₂ O ₅)	"	17	"
Rohphosphat (Gewinnung)	"	18	"
Kali-Düngesalze (berechnet auf K ₂ O)	"	19	"
Schädlingsbekämpfungsmittel			
DDT (Dichlordiphenyltrichloräthan)	"	20	"
Arsenhaltige Schädlingsbekämpfungsmittel (As ₂ O ₃)	"	21	"
Kupferhaltige Schädlingsbekämpfungsmittel (CuS ₂)	"	23	"
Schwefelhaltige Schädlingsbekämpfungsmittel (S.D.)	"	24	"
Hexachlorcyclohexan (HCH)	"	25	"
Herstellung von Rundfunkapparaten	Mai 1953	19	"
Herstellung von Kraftfahrzeugen	"	19	"
Herstellung von Eisenbahnfahrzeugen	April 1953	15	"
Herstellung von Leder- und Hausschuhen	Mai 1953	20	"
Reyon	Juli 1953	17	"
Reyongewebe	"	18	"
Margarine	"	19	"
Bierausstoss	"	19	"
Tabakwaren	"	20	"
Geschätzter Verbrauch verschiedener Erzeugnisse			
Energie	"	22	"
Stahl	"	24 ^x	"
Kupfer	Oktober 1953	22 ^x	"
Zink	"	23 ^x	"
Blei	"	24 ^x	"
Industrieller Verbrauch von Kautschuk	"	25 ^x	"
Industrieller Verbrauch von Wolle	Mai 1953	17	"
Industrieller Verbrauch von Baumwolle	"	21	"
Verbrauch von Baumwolle, Wolle und Reyon (Kunstseide) insgesamt je Einwohner	"	22	"

Bau- und Wohnungswesen

Anzahl der Wohnungseinheiten			
Nach Grösse und Ausstattung	April 1953	16	"
Nach Nutzungsdichte	"	19	"

Verkehr

Registrierte Kraftfahrzeuge	Februar	1953	20	einm.
Bestand an Eisenbahnfahrzeugen	April	1953	21	"
Luftverkehr, Flug- und Passagierkilometer, Fracht und Postton- nenkilometer	"	"	23	"
Handelsschiffbau	Januar	1953	30	"
Bestand der Handelsmarinen	Mai	1953	18	"
Güterverkehr über See im Auslandsverkehr	"	"	23	"

LAUFENDE TABELLEN

Weltproduktion

Elektrizität, Brenn- und Rohstoffe	September	1953	18	vj.
--	-----------	------	----	-----

Bevölkerung

Fläche und Bevölkerung wichtiger Länder der Erde	Juni	1953	12	hj.
Natürliche Bevölkerungsbewegung	"	"	"	"
Eheschließungen	"	"	13	"
Geburten	"	"	14	"
Sterbefälle	"	"	15	"
Säuglingssterblichkeit	"	"	16	"

Erwerbstätigkeit

Index der Beschäftigten in der verarbeitenden Industrie	September	1953	19	vj.
Arbeitslosigkeit	"	"	20	"

Industrie und Energiewirtschaft

Index der industriellen Produktion	Oktober	1953	26 ^x	monatl.
Produktion ausgewählter Erzeugnisse	"	"	"	"
Steinkohlenförderung	"	"	27 ^x	"
Eisenerzförderung	"	"	28 ^x	"
Roheisenerzeugung	"	"	29 ^x	"
Rohstahlerzeugung	"	"	30 ^x	"
Gewinnung von Blei	"	"	31 ^x	"
Gewinnung von Zink	"	"	31 ^x	"
Erdölförderung	"	"	32 ^x	"
Elektrizitätserzeugung	"	"	33 ^x	"
Gaserzeugung (Gewinnung von Naturgas und Gaserzeugung in Gas- werken)	"	"	34 ^x	"

Handel

Aussenhandel, Ein- und Ausfuhrwerte	"	"	35 ^x	"
Index des Aussenhandelsvolumens	"	"	39 ^x	"

Verkehr

Eisenbahngüterverkehr, Betriebsnettotonnenkilometer	"	"	40 ^x	"
---	---	---	-----------------	---

Geld- und Kreditwesen

Gold- und Devisenbestände der Zentralnotenbanken	Juni	1953	35	hj.
Geldvolumen	"	"	37	"
Internationale Devisenkurse	Oktober	1953	41 ^x	monatl.

Preise

Index der Grosshandelspreise	"	"	42 ^x	"
Index der Grundstoffpreise	"	"	43 ^x	"
Preisindex der Lebenshaltung	"	"	44 ^x	"

Löhne

Monats-, Wochen- und Stundenverdienste in der Industrie	"	"	46 ^x	"
---	---	---	-----------------	---

Anhang

Masse und Gewichte	"	"	47 ^x	"
Druckfehlerberichtigung zum Bericht "Mai 1953"	Juni	1953	46	"

Vorbemerkung

Die Internationalen Monatszahlen enthalten aus der Fülle des ausländischen statistischen Materials diejenigen Zahlenreihen, die für die außenwirtschaftlichen Beziehungen der Bundesrepublik von besonderer Bedeutung sind oder wichtige Anhaltspunkte für einen Vergleich der Entwicklung der deutschen Wirtschaft mit der des Auslandes bieten.

Als Quelle dienen die vom Statistischen Amt der Vereinten Nationen für das „Monthly Bulletin of Statistics“ ausgewählten Serien sowie die statistischen Veröffentlichungen der der UN angeschlossenen internationalen Körperschaften (FAO, International Monetary Fund usw.). Die Zahlen werden soweit möglich nach den vorliegenden Originalquellen der betreffenden Länder ergänzt und laufend – ohne besondere Kennzeichnung – nach dem neuesten Stand berichtigt.

Hinsichtlich der Benutzung der Monatszahlen ist darauf hinzuweisen, daß die Angaben für die einzelnen Länder untereinander nicht immer restlos vergleichbar sind. Durch Fußnoten ist auf wesentliche Unterschiede in der Methode, die die Vergleichbarkeit der Länderergebnisse beeinträchtigen, und auf sonstige Besonderheiten einzelner Reihen aufmerksam gemacht. Im Rahmen des verfügbaren Raumes ist es leider nicht möglich, eine eingehendere oder gar erschöpfende Beschreibung des methodischen Aufbaues der einzelnen Reihen zu bringen. Benutzern der Internationalen Monatszahlen, die sich hierfür interessieren, stehen jedoch im Statistischen Bundesamt – Abt. II, Referat 13 „Auslandsstatistik“ – die herangezogenen Quellen zur Einsichtnahme zur Verfügung.

Grundsätzliche Änderungen innerhalb der Reihe, die den zeitlichen Vergleich beeinträchtigen, sind durch einen Querstrich in der Zahlenreihe angedeutet.

Abkürzungen und Zeichenerklärungen

DM	-	Deutsche Mark	kWh	-	Kilowattstunde
\$	-	Dollar	vH	-	vom Hundert
£	-	Pfund Sterling	vT	-	vom Tausend
Mill.	-	Millionen	Ø	-	Monatsdurchschnitt
Mrd.	-	Milliarden	vj.	-	vierteljährlich
cbm	-	Kubikmeter	hj.	-	halbjährlich
kW	-	Kilowatt	einm.	-	einmalig (im Kalenderjahr)
-		an Stelle einer Zahl	=		nichts vorhanden
0		an Stelle einer Zahl	=		mehr als nichts, aber weniger als die Hälfte der kleinsten Einheit, die in der Tabelle zur Darstellung gebracht werden kann
.		an Stelle einer Zahl	=		kein Nachweis vorhanden
...		an Stelle einer Zahl	=		Angaben fallen später an.

Abweichungen in den Summen erklären sich durch Runden der Zahlen.

NOCH: INTERNATIONALE WIRTSCHAFTSKURVEN (Monatsdurchschnitte bzw. Monatszahlen)

— Bundesrepublik Deutschland — Frankreich Großbritannien - - - - - USA

G A S E R Z E U G U N G I N G A S W E R K E N ¹⁾

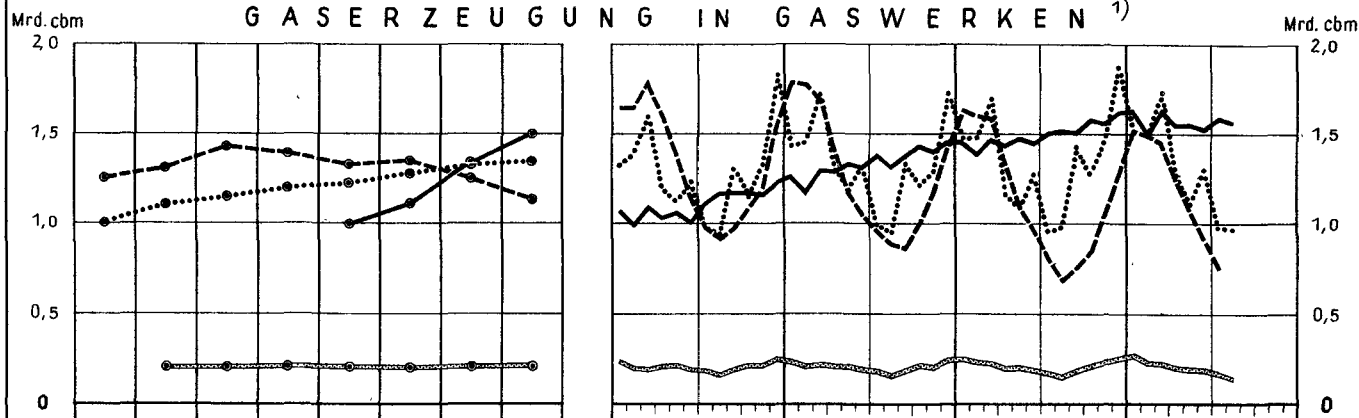

E L E K T R I Z I T Ä T S E R Z E U G U N G ²⁾

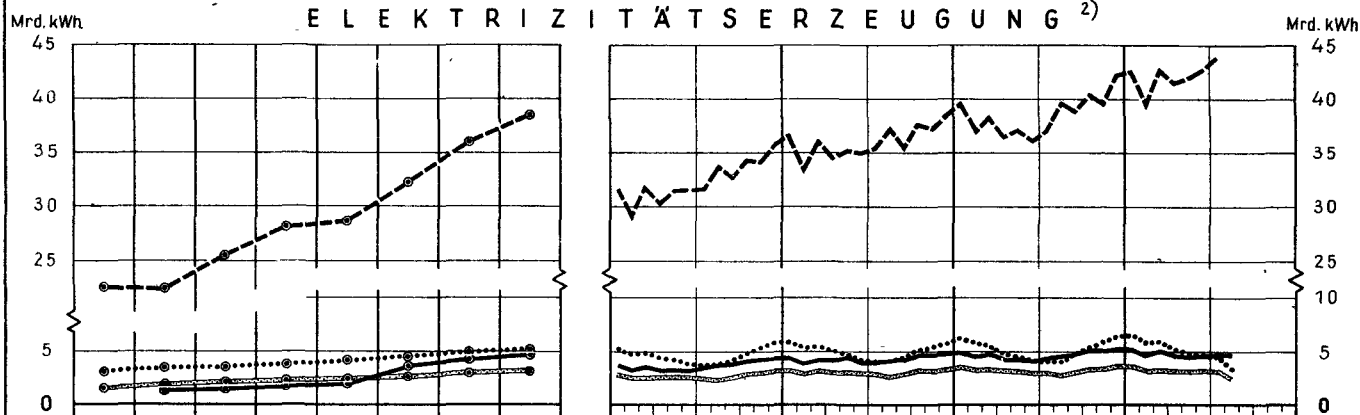

A U S S E N H A N D E L ²⁾ E I N F U H R

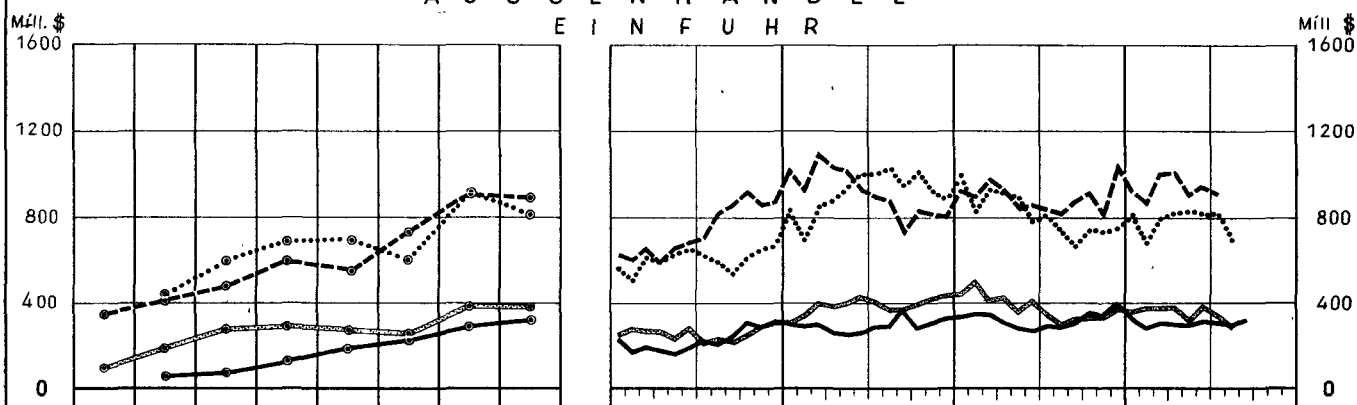

A U S F U H R

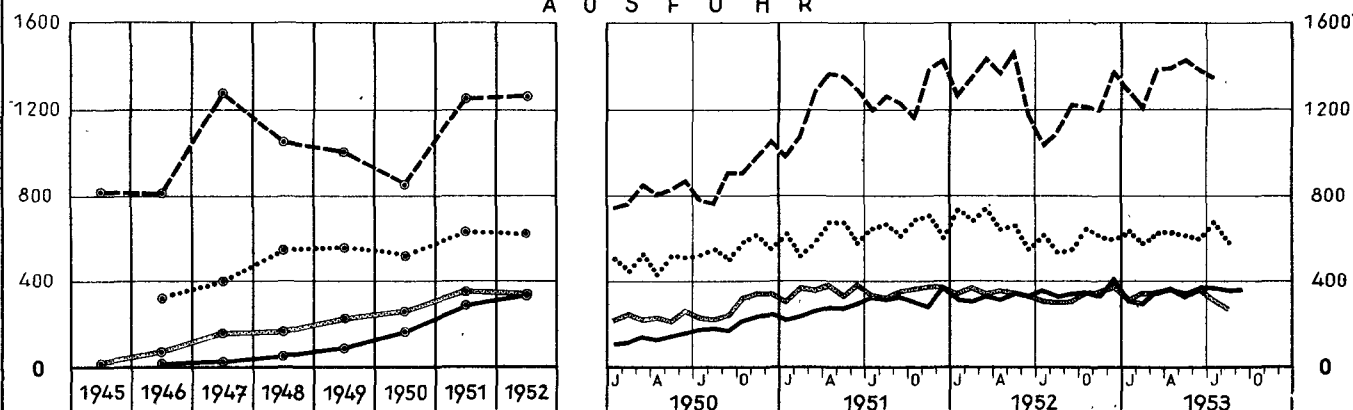

¹⁾ Großbritannien: Monatszahlen umfassen 4 bzw. 5 Wochen (vergl. Tabellen). - ²⁾ Bundesrepublik Deutschland und Frankreich: Spezialhandel; Großbritannien und USA: Generalhandel; Deutschland 1946: Bi-Zone.

INTERNATIONALE WIRTSCHAFTSKURVEN

(Monatsdurchschnitte bzw. Monatszahlen)

— Bundesrepublik Deutschland

— Frankreich

..... Großbritannien

--- USA

INDEX DER INDUSTRIELLEN PRODUKTION

(1950 = 100)

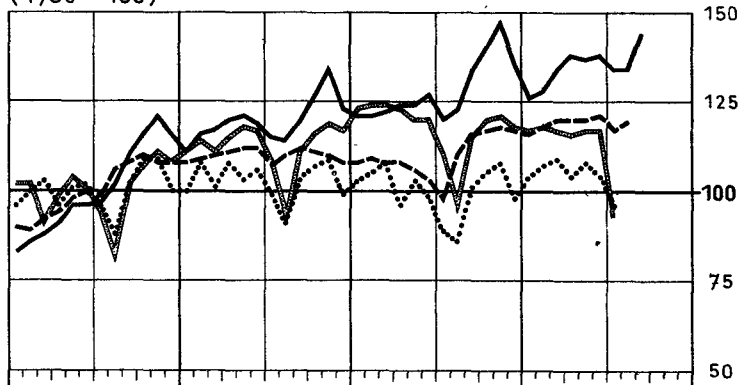
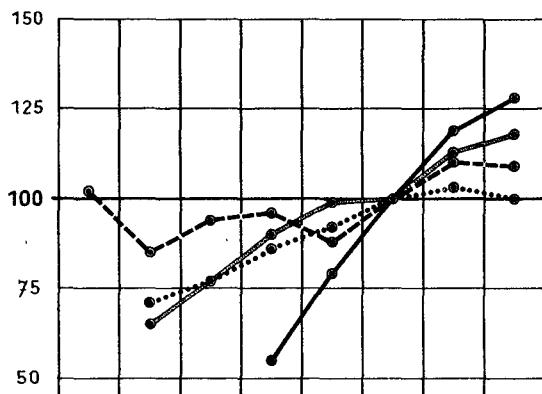

STEINKOHLFÖRDERUNG ¹⁾

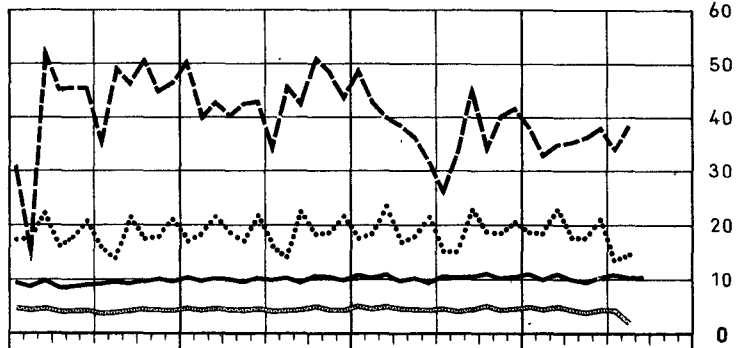
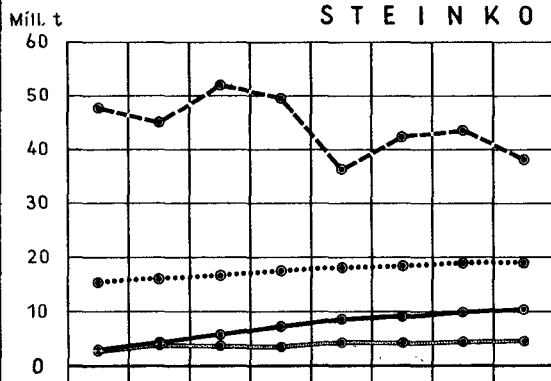

ROHEISENERZEUGUNG ¹⁾

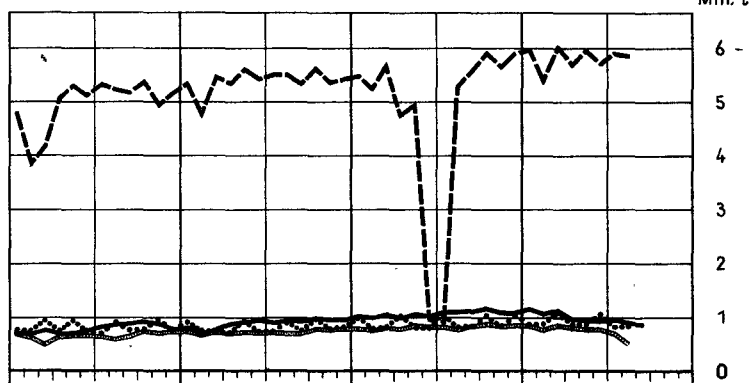
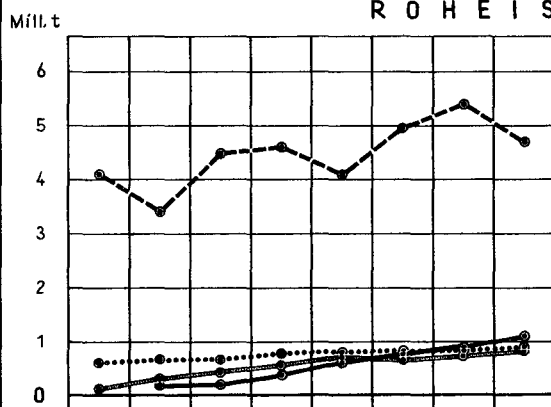

ROHSTAHLERZEUGUNG ¹⁾

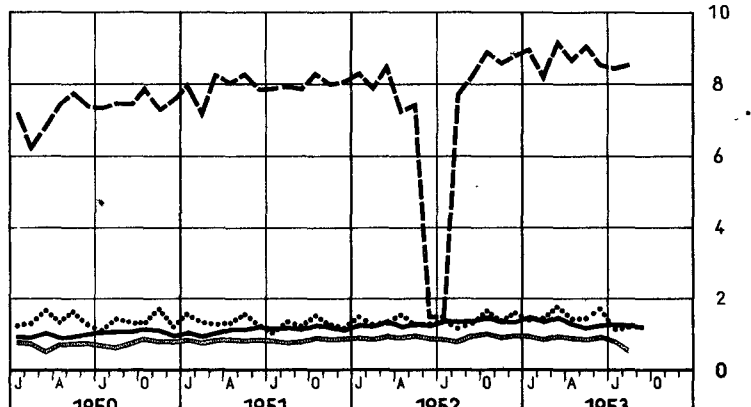
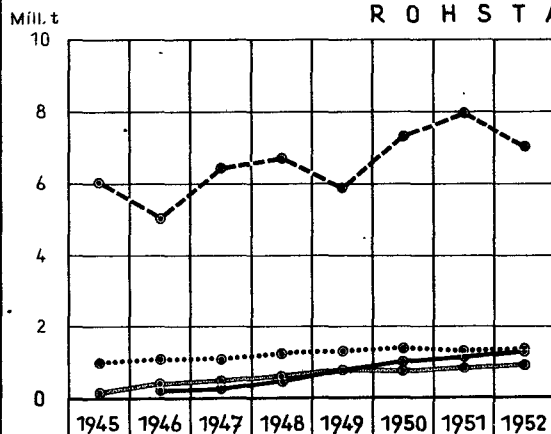

¹⁾ Großbritannien: Monatszahlen umfassen 4 bzw. 5 Wochen (vergl. Tabellen)

SONDERTABELLEN

Hinweis zu den folgenden Übersichten:

1. Volkseinkommen in den Jahren 1913 und 1919 bis 1938,
2. Netto-Sozialprodukt zu Faktorkosten 1938 bis 1952,
3. Entwicklung des Realprodukts einiger Volkswirtschaften nach dem Kriege.

Die folgenden drei Tabellen enthalten in mehr oder weniger vollständiger Form Angaben über das nominelle Volkseinkommen 1913 und 1919 bis 1952 (Tabellen 1 und 2) sowie Indexzahlen über die Entwicklung des realen Volkseinkommens von 1938 bis 1952 (Tabelle 3) in verschiedenen europäischen und aussereuropäischen Ländern. Bei ihrer Beurteilung sind folgende Punkte besonders zu beachten:

- a) Abgesehen von Gebietsveränderungen sind die Zahlen in ein und derselben Reihe infolge geringerer begrifflicher und statistischer Unterschiede nicht durchweg voll vergleichbar. Dort, wo voneinander abweichende Berechnungen für ein und dasselbe Land vorlagen, wurden beide Reihen aufgenommen (Bulgarien und Tschechoslowakei).
- b) In den kommunistischen Staaten werden - nach sowjetischem Vorbild - die Dienstleistungen der öffentlichen Verwaltung sowie eine Reihe anderer Dienstleistungen in das Sozialprodukt nicht einbezogen. Die betreffenden Zahlen sind daher mit denen der übrigen Länder nicht vergleichbar.
- c) Die in den einzelnen Ländern bei der Umrechnung des Volkseinkommens in feste Preise angewendeten Methoden und Indizes weichen erheblich voneinander ab; ein internationaler Vergleich der Realeinkommensentwicklung ist daher nur sehr bedingt durchführbar.
- d) Die Zahlen für die unmittelbare Vergangenheit unterliegen im allgemeinen späteren Berichtigungen und sind deshalb als vorläufige Ergebnisse anzusehen.

Das Zahlenmaterial ist in der Hauptsache Veröffentlichungen der Vereinten Nationen entnommen, insbesondere dem Heft 4 der Statistical Papers, Serie H: "Statistics of National Income and Expenditure". Die Zahlen für die Jahre 1919 bis 1938 für die Länder Italien, Luxemburg, Polen, Spanien und die Türkei stammen aus Heft 1 der gleichen Serie und die Zahlen für 1913 aus "National Income Statistics of Various Countries 1938 - 1948". Die in diesen Veröffentlichungen enthaltenen Erläuterungen konnten aus Raumgründen nur in beschränktem Umfang wiedergegeben werden. Die Fussnoten zu den nachstehenden Tabellen bezeichnen daher im wesentlichen nur den verwendeten Sozialproduktsbegriff, das Gebiet sowie den Zeitraum, auf die sich die Zahlen jeweils beziehen. Dort, wo neuere Länderveröffentlichungen vorlagen, wie im Falle Deutschlands, Dänemarks, Grossbritanniens, Japans, Luxemburgs, der Niederlande und Spaniens, wurden die Angaben der UN entsprechend verbessert bzw. ergänzt.

Volkseinkommen* in den Jahren 1913 und 1919 bis 1938
zu jeweiligen Preisen

Land	Einheit	1913	1919	1920	1921	1922	1923	1924	1925	1926	1927	1928
Europäische Länder												
Deutschland 1)	Mrd.RM	50,0	57,4	60,1	67,3	72,4
Belgien	Mrd.Francis	6,5	31,3	.	.	48,6	.
Bulgarien	Mrd.Lew	43,7	49,5	49,4	52,5	55,5
Dänemark	Mill.Kronen	18,1	21,3
Finnland	Mrd.Markka	20,1	22,7
Frankreich 2)	Mrd.Francis	32,4	.	110	115	119	.	.	134	208	210	227
Griechenland 3)	Mrd.Drachmen	44,1	46,1
Grossbritannien und Nordirland 4)	Mill.Pfund	2 368	.	5 664	4 460	3 856	3 844	3 919	3 980	3 914	4 145	4 154
Irland	Mill.ind.&
Italien	Mrd.Lire	20a)	.	55b)	85c)	.	.	.
Jugoslawien	Mrd.Dinar	69,6	.	.
Luxemburg	Mill.Francis	279,1	2 206
Niederlande	Mill.Gulden	2 670	5 453	6 006	5 480	5 080	5 008	5 239	5 394	5 508	5 603	5 979
Norwegen	Mill.Kronen
Österreich	Mill.Schill.
Polen	Mrd.Zloty
Schweden 5)	Mill.Kronen	3 230
" 6)	"	3 464	9 631	11 315	7 678	6 716	6 933	7 170	7 311	7 499	7 663	7 871
Schweiz	Mill.Francis	7 738
Spanien	Mrd.Pesetas	10,6	.	29,0	25,0	.	.	.
Tschechoslowakei	Mrd.Kronen	.	.	.	47,3
Ungarn 7)	Mill.Pengö	.	.	3 718	.	.	.	4 337	4 870	5 178	5 133	5 414
Aussereuropäische Länder												
Argentinien	Mill.Pesos
Australischer Bund 9)	Mill.austr. Pfund	761
Canada	Mill.can. Dollar	4 185	4 417	4 823
Japan 10)	Mrd.Yen	.	12,8	13,2	12,1	12,1	12,1	13,7	14,3	13,3	13,1	13,5
Mexiko 11)	Mill.Pesos
Südafrikanische Union 12)	Mill.südafr. Pfund	.	248,3	206,7	176,6	208,3	222,4	230,4	237,1	249,6	270,3	270,7
Türkei 13)	Mill.türk. Pfund	1 605	81,7
USA 14)	Mrd.Dollar	.	64,2	74,2	59,4	60,7	71,6	72,1	76,0	81,6	80,1	81,7
" 14)	"
Land	Einheit	1929	1930	1931	1932	1933	1934	1935	1936	1937	1938	
Europäische Länder												
Deutschland 1)	Mrd.RM	72,3	66,2	53,8	42,6	44,0	50,4	56,8	63,6	71,5	79,8	
Belgien	Mrd.Francis	.	68,5	.	50,0	.	49,7	50,7	59,8	65,3	65,2	
Bulgarien	Mrd.Lew	56,2	48,6	44,6	39,3	35,6	34,6	36,6	40,2	46,6	51,3	
Dänemark	Mill.Kronen	.	4 929	4 660	4 353	4 712	5 092	5 435	5 711	6 124	6 385	
Finnland	Mrd.Markka	20,5	18,9	16,7	16,6	17,4	19,9	21,1	23,5	28,4	29,6	
Frankreich 2)	Mrd.Francis	245	243	229	206	199	184	172-180	189-200	250-300	270,3	
Griechenland 3)	Mrd.Drachmen	44,5	42,7	39,4	43,7	42,1	52,5	55,0	59,4	67,7	72,3	
Grossbritannien und Nordirland 4)	Mill.Pfund	4 178	3 957	3 666	3 568	3 728	3 881	4 109	4 388	4 616	4 671	
Irland	Mill.ind.&	161,4	.	146,9	134,5	.	.	.	154,0	155,8	.	
Italien	Mrd.Lire	.	94d)	75e)	90	100	116	
Jugoslawien	Mrd.Dinar	.	.	42,0	.	.	.	37,6	42,2	44,1	46,8	
Luxemburg	Mill.Francis	1 894	2 006	2 258	.	
Niederlande	Mill.Gulden	6 108	5 860	5 129	4 558	4 391	4 340	4 251	4 359	4 802	4 904	
Norwegen	Mill.Kronen	.	3 503	2 999	3 003	3 000	3 184	3 433	3 843	4 434	4 623	
Österreich	Mill.Schill.	7 249	7 407	7 040	6 048	5 366	5 421	5 141	5 559	5 653	.	
Polen	Mrd.Zloty	28,3	.	.	.	15,5	
Schweden 5)	Mill.Kronen	8 220	8 137	7 387	6 841	6 840	7 784	8 295	9 107	10 274	10 704	
" 6)	"	8 396	8 323	
Schweiz	Mill.Francis	9 469	9 344	8 609	7 685	7 698	7 599	7 429	7 457	8 160	8 202	
Spanien	Mrd.Pesetas	25,2	24,0	24,2	25,6	22,0	25,5	24,8	.	.	.	
Tschechoslowakei	Mrd.Kronen	67,6	68,5	63,7	56,7	53,8	53,4	52,7	52,8	69,1	56,7	
Ungarn 7)	Mill.Pengö	5 039	4 317	3 681	3 467	3 374	3 491	3 805	4 202	4 368	4 617	
Aussereuropäische Länder												
Argentinien 8)	Mill.Pesos	7 155	7 954	9 293	8 857	
Australischer Bund 9)	Mill.austr. Pfund	685	520	501	523	584	604	681	747	793	774	
Canada	Mill.can. Dollar	4 789	4 283	3 333	2 630	2 452	2 897	3 188	3 487	4 062	4 018	
Japan 10)	Mrd.Yen	13,9	11,2	10,7	11,6	13,0	13,7	15,0	16,6	19,3	22,6	
Mexiko 11)	Mill.Pesos	2 835	2 701	2 537	2 277	2 722	3 250	3 714	4 253	4 906	5 323	
Südafrikanische Union 12)	Mill.südafr. Pfund	256,8	235,6	217,2	234,7	278,1	298,7	328,9	368,9	374,8	394,8	
Türkei 13)	Mill.türk. Pfund	1 150	1 250	1 330	.	.	.	
USA 14)	Mrd.Dollar	87,2	77,3	60,3	42,9	42,2	49,5	59,4	62,9	70,5	65,5	
" 14)	"	87,4	75,0	58,9	41,7	39,6	48,6	56,8	64,7	73,6	67,4	

* Die Zahlen bezeichnen, soweit in den Fussnoten nichts anderes vermerkt ist, das Volkseinkommen (Netto-Sozialprodukt zu Faktorkosten).-

1) Die Zahlen bis einschl. 1937 beziehen sich auf das jeweilige Reichsgebiet. 1938: Reichsgebiet Stand 1937.- 2) Netto-Sozialprodukt zu Marktpreisen.- 3) Ohne Mietwert der von den Eigentümern bewohnten Häuser auf dem Lande.- 4) 1913 einschl. des gesamten Irland.- 5) Netto-Inlandsprodukt zu Marktpreisen ohne die als Produktionskosten angesehenen Leistungen der öffentlichen Verwaltung.- 6) Netto-Inlandsprodukt zu Marktpreisen.- 7) Rechnungsjahre (1.7. bis 30.6.). Netto-Sozialprodukt zu Marktpreisen ohne öffentliche Verwaltung und gewisse private Dienste. Die Schätzung für 1920/21 wurde zu Durchschnittspreisen der Jahre 1924/25 vorgenommen.- 8) Brutto-Inlandsprodukt zu Marktpreisen. Anscheinend ohne Wohnungswesen.- 9) Rechnungsjahre (1.7. bis 30.6.).- 10) Netto-Inlandsprodukt zu Marktpreisen.- 11) Netto-Inlandsprodukt zu Faktorkosten.- 12) Rechnungsjahre (1.7. bis 30.6.). Netto-Inlandsprodukt zu Faktorkosten.- 13) 1933-35: Rechnungsjahre (1.9. bis 31.8.).- 14) Netto-Sozialprodukt zu Faktorkosten. Die beiden angegebenen Reihen weisen begriffliche und statistische Unterschiede in der Behandlung des Sektors Staat und des Bankwesens auf.- a) Jahresdurchschnitt 1911-15.- b) Jahresdurchschnitt 1916-20.- c) Jahresdurchschnitt 1921-25.- d) Jahresdurchschnitt 1926-30.- e) Jahresdurchschnitt 1931-35.

Netto-Sozialprodukt* zu Faktorkosten 1938 bis 1952
zu jeweiligen Preisen

Land	Einheit	1938	1939	1940	1941	1942	1943	1944	1945
Europäische Länder									
Bundesrepublik Deutschland 1)	Mrd.RM/DM	79,8	87,2	89,7
Belgien	Mrd.Francis	65,2
Bulgarien 2)	Mrd.Lew	51,3	59,4	65,4	88,9	109,9	146,2	203,5	242,3
" 2)	"	.	56,9	67,1	89,4	121,8	161,5	250,0	285,8
Dänemark	Mill.Kronen	6 385	6 942	7 426	8 426	9 476	10 746	11 949	11 968
Finnland	Mrd.Markka	29,6	29,9	33,6	40,8	49,9	64,0	70,3	98,9
Frankreich	Mrd.Francis	360
Griechenland 3)	Mrd.Drachmen	67	655
Grossbritannien und Nordirland 4)	Mill.Pfund	5 132	5 482	6 442	7 329	8 045	8 510	8 739	8 837
Irland	Mill.irl. Pfund	157,2	164,1	179,1	195,1	216,0	241,3	253,8	277,1
Italien	Mrd.Lire	131
Jugoslawien 5)	Mrd.Dinar	46,8
Luxemburg 6)	Mill.Francis	3 506
Niederlande	Mill.Gulden	4 904	5 207	5 264	5 724	5 592	5 635	3 930	4 170
Norwegen	Mill.Kronen	4 623	4 975
Österreich 7)	Mrd.Schilling	7,0
Polen 8)	Mill.Zloty	15 400
Portugal 9)	Mrd.Escudos	13,9
Schweden 10)	Mill.Kronen	12 060	18 800	19 700	19 700
Schweiz	Mill.Franken	8 702	8 826	9 361	10 441	11 250	12 054	12 524	13 468
Spanien	Mrd.Pesetas	.	27,1	36,5	44,2	53,6	58,8	66,7	65,5
Tschechoslowakei 11)12)	Mrd.Kronen	56,5
" " 11)13)	"	55,2
Ungarn 14)	Mill.Pengö	5 192	5 940	6 743	8 311	10 348	15 431	.	.
" 15)	Mill.Forint	21 623
Aussereuropäische Länder									
Argentinien 16)	Mill.Pesos	8 857	9 294	9 424	10 458	11 914	12 718	14 295	16 584
Australischer Bund 17)	Mill.austr. Pfund	779	861	919	1 078	1 246	1 295	1 252	1 293
Brasilien	Mrd.Cruzeiros
Canada 18)	Mill.Dollar	4 018	4 373	5 263	6 563	8 337	9 043	9 826	9 840
Indien 19)	Mrd.Rupien	49,3
Japan 20)	Mrd.Yen	14,5
Mexiko	Mill.Pesos	.	5 737	6 207	7 366	9 255	11 791	15 551	18 522
Neuseeland 21)	Mrd.neuseel. Pfund	193,7	211,8	232,0	254,1	293,1	326,2	329,6	349,7
Südafrikanische Union 22)	Mill.südafr. Pfund	394,8	433,5	477,1	491,8	530,8	571,6	608,2	650,8
Türkei	Mill.türk. Pfund	1 606
USA	Mrd.Dollar	67,4	72,5	81,3	103,8	137,1	169,7	183,8	182,7

* Alle Zahlen bezeichnen, soweit in den folgenden Fussnoten nichts anderes vermerkt ist, das Netto-Sozialprodukt zu Faktorkosten.-

1) Die Zahlen für 1938 bis 1940 beziehen sich auf das Reichsgebiet vom Jahre 1937, alle übrigen auf die Bundesrepublik Deutschland. 1938 bis 1948: RM; 1949 bis 1952: DM. 1948: 2. Halbjahr.- 2) Beide Reihen ab 1941 einschl. der Süd-Dobrukscha.- 3) Brutto-Inlandsprodukt zu Faktorkosten.- 4) Brutto-Sozialprodukt zu Faktorkosten.- 5) Das Produkt des Jahres 1951 ist zu Preisen des Jahres 1950 gerechnet.- 6) Netto-Sozialprodukt zu Marktpreisen.- 7) 1938: Volkseinkommen 1937.- 8) Nettoprodukt zu Marktpreisen 1937.- 9) Brutto-Sozialprodukt zu Faktorkosten. Ohne Azoren und Madeira.-

Weitere Anmerkungen siehe nächste Seite.

noch: Netto-Sozialprodukt* zu Faktorkosten 1938 bis 1952
zu jeweiligen Preisen

Land	Einheit	1946	1947	1948	1949	1950	1951	1952
Europäische Länder								
Bundesrepublik Deutschland 1)	Mrd. RM/DM	.	.	29,5	63,1	71,5	89,9	98,0
Belgien	Mrd. Francs	190,6	214,5	243,9	249,1	265,0	296,0	305,0
Bulgarien 2)	Mrd. Lew
" 2)	" "	334,0
Dänemark	Mill. Kröner	13 260	14 580	15 809	16 678	18 854	20 558	21 652
Finnland	Mrd. Markka	155,5	223,0	305,5	321,2	413,0	609,2	...
Frankreich	Mrd. Francs	2 596	3 303	5 430	6 539	7 117	9 082	10 190
Griechenland 3)	Mrd. Drachmen	6 231	9 206	14 529	19 146
Grossbritannien und Nordirland 4)	Mill. Pfund	8 715	9 387	10 216	10 985	11 464	12 676	13 653
Irland	Mill. Irl. Pfund	289,8	302,1	323,8	343,0	350,8	373,2	404
Italien	Mrd. Lire	.	5 178	5 943	6 093	6 619	7 703	8 112
Jugoslawien 5)	Mrd. Dinar	.	132,9	189,7	233,1	208,0	230,8	...
Luxemburg 6)	Mill. Francs	6 844	8 000	9 000	8 800	10 670	12 673	...
Niederlande	Mill. Gulden	9 326	11 251	12 887	14 112	15 624	17 050	17 660
Norwegen	Mill. Kronen	8 612	10 237	11 296	12 026	13 183	15 695	16 596
Österreich 7)	Mrd. Schilling	.	18,2	22,5	29,2	37,1	50,2	55,3
Polen 8)	Mill. Zloty	.	14 728	18 017
Portugal 9)	Mrd. Escudos	.	35,1	36,3	37,8	42,7	45,8	...
Schweden 10)	Mill. Kronen	21 790	23 530	26 380	27 670	29 780	36 800	...
Schweiz	Mill. Franken	15 033	16 842	17 646	17 360	18 160	19 470	20 100
Spanien	Mrd. Pesetas	93,9	107,5	114,0	119,0	151,8	233,9	...
Tschechoslowakei 11) 12)	Mrd. Kronen	.	.	.	63,6	68,2	78,1	...
" 11) 13)	" "	155,4	194,4	213,1
Ungarn 14)	Mill. Pengö	11 816
" 15)	Mill. Forint	13 635	18 746
Aussereuropäische Länder								
Argentinien 16)	Mill. Pesos	20 000	26 000	37 903	.	.	73 000	...
Australischer Bund 17)	Mill. austr. Pfund	1 365	1 752	1 938	2 293	3 116	3 238	...
Brasilien	Mrd. Cruzeiros	.	134	152	172	204	231	...
Canada 18)	Mill. Dollar	9 821	10 985	12 560	13 194	14 609	17 284	18 307
Indien 19)	Mrd. Rupien	55,8	.	87,3
Japan 20)	Mrd. Yen	386,7	1 041,2	2 123,6	2 884,4	3 683,7	4 849,4	5 385,0
Mexiko	Mill. Pesos	24 118	26 289	28 575	31 263	37 816
Neuseeland 21)	Mill. neuseel. Pfund	364,8	410,3	418,4	480,9	599,4	614,9	...
Südafrikanische Union 22)	Mill. südafr. Pfund	689,6	771,3	828,7	939,2	1 124,8	1 123,0	...
Türkei	Mill. türk. Pfund	.	.	7 815	6 951	8 229	9 706	...
USA	Mrd. Dollar	180,3	198,7	223,5	216,3	239,2	277,6	290,4

*siehe vorhergehende Seite.-

10) Brutto-Sozialprodukt zu Faktorkosten. Die Zahlen für 1943 bis 1945 sind sehr grobe Schätzungen.- 11) 1946 ohne Einkommen der deutschen Bevölkerung. Die Zahlen beziehen sich auf das jeweilige Staatsgebiet.- 12) Nettoprodukt zu Marktpreisen 1937. 1938: Produkt 1937.- 13) Jeweilige Preise.- 14) Nettoprodukt zu Marktpreisen. Die Zahlen für die Kriegsjahre beziehen sich auf das Staatsgebiet von 1947. Rechnungsjahre (1.7. - 30.6.).- 15) Nettoprodukt in Forint mit der Kaufkraft vom Januar 1947. 1946 und 1947 Nettoprodukt zu Marktpreisen für Rechnungsjahre.- 16) Brutto-Inlandsprodukt zu Marktpreisen. Die Zahlen für 1946 und 1947 sind versuchsweise private Schätzungen. Die Zahlen für 1945, 1948 und 1951 sind mit den Zahlen für die übrigen Jahre nicht vergleichbar.- 17) Rechnungsjahre (1.7. - 30.6.).- 18) 1949 bis 1952 einschl. Neufundlands.- 19) Netto-Inlandsprodukt zu Faktorkosten. Die Zahlen für 1945 und 1946 beziehen sich auf die indischen Unionsprovinzen nach der Teilung ohne die früher als indische Staaten bezeichneten Gebiete. Die Zahl für 1948 bezieht sich auf das heutige Indien einschl. der Staaten. Rechnungsjahre (1.4. - 31.3.).- 20) 1938 Durchschnitt der Kalenderjahre 1934 bis 1936. Alle übrigen Zahlen beziehen sich auf am 1.4. beginnende Rechnungsjahre.- 21) Rechnungsjahre (1.4. - 31.3.).- 22) Rechnungsjahre (1.7. - 30.6.). 1938 bis 1940 Netto-Inlandsprodukt zu Faktorkosten.

Entwicklung des Realprodukts einiger Volkswirtschaften nach dem Kriege

1948 = 100*

Land	Index des 1)	in Preisen von	1938	1946	1947	1948	1949	1950	1951	1952
Insgesamt										
<u>Europäische Länder</u>										
Bundesrepublik Deutschland 2)	VE	1936	97	.	.	.	100	114	127	135
Bulgarien	NP - MP	1939	.	.	.	100	102	117	259	...
Dänemark	BSP - FK	1949	.	.	97	100	105	114	113	113
Finnland 3)	NIP - FK	1938/48	90	88	94	100	105	111	121	...
Frankreich	NIP - FK	1938	97	87	92	100	103
Griechenland	NIP - FK	1938	140	71	95	100	112
Grossbritannien und Nordirland	BIP - FK	1950	.	.	.	100	103	105	107	...
Irland	PV	1938	89	92	97	100	105	107	110	...
Niederlande	NSP - MP	1925-1934	87	79	88	100	107	110	111	113
Norwegen	BIS - MP	1938	79	85	96	100	106	112	114	...
Österreich 4)	BSP - MP	1949	117	.	.	100	113	122	129	...
Polen	NP - MP	1937	94	64	82	100	118	142	160	176
Schweden	BSP - MP	1950	.	.	.	100	105	110	112	...
Schweiz	NSP - MP	1938	83	88	98	100	100	106	110	...
Spanien	VE	1929	.	104	101	100	96	105	126	...
Tschechoslowakei 5)	NP - MP	1937	89	.	.	.	100	107	123	141
Ungarn 6)	NP - MP	1947	121	73	100	.	130	151	180	188
<u>Aussereuropäische Länder</u>										
Canada 7)	BSP - MP	1935-1939	56	96	97	100	103	108	114	...
Japan 8)	VE	1934-1936	116	71	86	100	114	120	133	...
Mexiko	NIP - FK	1939	.	94	95	100	105	116
Südafrikanische Union 9)	VE	.	.	93	99	100	108	121
Türkei	VE	1948	83	.	.	100	84	106	117	...
USA	BSP - MP	1939	58	96	96	100	100	108	116	119
<u>Sowjetunion</u>	NP - MP	1926-1927	70	.	.	100	117	141	158	175
Je Einwohner										
<u>Europäische Länder</u>										
Bundesrepublik Deutschland 2)	VE	1936	100	112	124	130
Bulgarien	NP - MP	1939	.	.	.	100	101	115	154	...
Dänemark	BSP - FK	1949	.	.	98	100	104	112	110	110
Finnland 3)	NIP - FK	1938/48	96	90	95	100	103	109	117	...
Frankreich	NIP - FK	1938	97	88	93	100	102
Griechenland	NIP - FK	1938	153	74	98	100	110
Grossbritannien und Nordirland	BIP - FK	1950	.	.	.	100	102	104	107	...
Irland	PV	1938	91	93	97	100	105	108	111	...
Niederlande	NSP - MP	1925-1934	98	82	89	100	106	107	106	106
Norwegen	BIP - MP	1938	86	87	97	100	105	109	111	...
Österreich 4)	BSP - MP	1949	121	.	.	100	113	123	130	...
Polen	NP - MP	1937	65	64	82	100	115	136	148	166
Schweden	BSP - MP	1950	.	.	.	100	104	108	109	...
Schweiz	NSP - MP	1938	91	90	99	100	99	103	106	...
Spanien	VE	1929	.	105	102	100	97	104	124	...
Tschechoslowakei 5)	NP - MP	1937	72	.	.	.	100	106	121	137
Ungarn 6)	NP - MP	1947	121	74	100	.	129	148	175	181
<u>Aussereuropäische Länder</u>										
Canada 7)	VE	1935-1939	64	100	99	100	98	101	104	...
Japan 8)	VE	1934-1936	135	78	88	100	110	115	126	...
Mexiko	NIP - FK	1939	.	99	98	100	102	109
Südafrikanische Union 9)	VE	.	.	96	101	100	106	116
Türkei	VE	1948	98	.	.	100	82	101	110	...
USA	BSP - MP	1939	66	100	99	100	99	104	110	111
<u>Sowjetunion</u>	NP - MP	1926-1927

★ Die Indices wurden vom Statistischen Amt der Vereinten Nationen auf Grund amtlicher oder halbamtlicher Veröffentlichungen in den betreffenden Ländern errechnet. Da ihnen verschiedene Sozialproduktsbegriffe zu Grunde liegen und weil ferner die Methoden der Berechnung des Sozialprodukts zu konstanten Preisen von Land zu Land stark voneinander abweichen, dürfen zwischenstaatliche Vergleiche der Entwicklung des Realprodukts nur mit beträchtlichen Einschränkungen vorgenommen werden. Als Basisjahr wurde soweit wie möglich das Jahr 1948 gewählt.-

1) NP = Nettoprodukt; BSP = Brutto-Sozialprodukt; VE = Volkseinkommen; NIP = Netto-Inlandsprodukt; BIP = Brutto-Inlandsprodukt; PV = Privater Verbrauch; NSP = Netto-Sozialprodukt; MP = Marktpreise; FK = Faktorkosten.-

2) 1938: Index für 1936.- 3) Die Zahlen für 1938 bis 1948 wurden zu 1938er, die übrigen zu 1948er Preisen errechnet.- 4) 1938: Index für 1937.- 5) 1938: Index für 1937.- 6) Die Indices für 1946 und 1947 beziehen sich auf die Rechnungsjahre 1946/47 und 1947/48.- 7) Ab 1949 einschl. Neufundland.- 8) 1938: Durchschnitt 1934-36.- 9) Rechnungsjahre (1.4. bis 31.3.).

Herstellung von Spielfilmen*

Land	1938	1945	1946	1947	1948	1949	1950	1951
Europa								
Bundesrepublik Deutschland	100 ^{a)}	-	1	9	23	62	82	60
Belgien	2
Dänemark	13	10	13	8	15	10	12	15
Finnland	13	21	12	15	18	16	3	19
Frankreich	113	72	94	72	92	102	106	106
Griechenland	8	17
Grossbritannien und Nordirland	85	28	49	59	63	66	62	64
Italien	45	48	62	60	62	83	97	110
Jugoslawien	4	1
Niederlande	2	2
Norwegen	4	4	3	9	8
Österreich	a)	-	4	13	25	25	17	28
Polen	1	8	5	6	...
Portugal	5	5	9	10	4	5
Schweden	29	43	34	43	35	34	28	1
Schweiz	3	2	1	2	1
Spanien	...	32	38	49	45	38	50	54
Tschechoslowakei	41	...	12	25	20
Ungarn	30	-	-	2	2	3	3	...
Afrika								
Ägypten	54	79
Südafrikanische Union	3	2
Nordamerika								
Canada	1	2	-	-	-
Cuba	...	12	14	11	24	22
Mexiko	50	86	74	54	80	110	110	106
USA ¹⁾	455	350	378	369	366	356	383	391
Südamerika								
Argentinien	41	24	32	37	41	45	...	54
Brasilien	4	9	14	18	19	21
Chile	4
Uruguay	2	2
Asien								
China	50	320
Indien	172	97	195	278	264	288	241	221
Japan	67	97	138	150	162	205
Pakistan	4	6	...	12
Australien und Ozeanien								
Australischer Bund	3	...	5	1
Sowjetunion	40	...	12	...	12	18	...	26

*Ergebnis der von der Spitzenorganisation der deutschen Filmwirtschaft (Spio) durchgeführten Ermittlungen auf Grund der filmwirtschaftlichen Jahrbücher der jeweiligen Länder und einer 1952 vorgenommenen Fragebogenerhebung bei den zuständigen Verbänden des Auslands. Die Angaben beziehen sich auf abendfüllende Spielfilme im Format 35 mm mit einer annähernden Mindestlänge von 1 500 m. Spielfilme, die von mehreren Ländern gemeinschaftlich hergestellt wurden, sind im allgemeinen bei jedem der beteiligten Länder gezählt. Herstellungsjahre sind von Land zu Land verschieden.-

1) Hergestellte und zur öffentlichen Vorführung gelangte Filme.-

a) Deutsches Reich einschl. Österreich.

Entwicklung der Pferdehaltung in verschiedenen Ländern*

1 000

Land Erdteil	1925	1930	1935	1939	1946	1951	Index 1925 = 100				
							1930	1935	1939	1946	1951
<u>Europa</u>											
Bundesrepublik Deutschland	3 917 ^{a)b)}	3 522 ^{a)b)}	3 380 ^{a)b)}	3 496 ^{a)b)}	1 556	1 455	90	86	89	100 ^{c)}	94 ^{c)}
Belgien	250 ^{d)}	246 ^{d)}	231 ^{d)}	246 ^{d)}	297	249	98	92	98	119	100
Dänemark	536	494 ^{e)}	521 ^{e)}	594	653	465	92	97	111	122	87
Frankreich ¹⁾	2 880	2 924	2 810	2 692	2 258	2 397	102	98	93	78	83
Grossbritannien und Nordirland	996	830	762	1 084	834	478	83	77	109	84	48
Irland	434	448	420	445	452	367	103	97	103	104	85
Italien	984 ^{f)}	942	816	781	580	768	96	83	79	59	78
Jugoslawien	1 112 ^{d)}	1 167 ^{d)}	1 207 ^{d)}	1 273	897	1 095	105	109	114	81	98
Niederlande ²⁾	364	299	288	322	355	250	82	79	88	98	69
Norwegen ¹⁾	184	177	183	204	238	184	96	99	111	129	100
Österreich	283	248	261	231	264	283	88	92	82	93	100
Schweden	728	653	609	617	593	415	90	84	85	81	57
Schweiz	134	140	140	140	152	131	104	104	104	113	98
Spanien	698	598	568	555	630 ^{g)}	705	86	81	80	90	101
Insgesamt ³⁾	19 100	19 200	18 900	19 800	15 200	16 700	101	99	104	80	87
<u>Afrika</u>											
Südafrikanische Union	815	836	778	736	687	676	103	95	90	84	83
Insgesamt ³⁾	3 000	3 100	3 100	2 900	3 000	2 900	103	103	97	100	97
<u>Amerika</u>											
Argentinien	9 432	9 858	8 319	8 262	7 500 ^{h)}	7 265 ^{f)}	105	88	88	80	77
Brasilien	5 254	6 836	6 052	6 583	6 522	6 937	130	115	125	124	132
Canada	3 554	3 925	2 931	2 776	2 214	1 307	93	82	78	62	37
Columbien	978	929	972	930	1 077	1 296	95	99	95	110	133
USA ¹⁾	16 651	13 742	11 861	10 629	8 053	4 993	83	71	64	48	30
Uruguay	513	623	634 ^{g)}	644	550	667	121	124	126	107	130
Insgesamt ³⁾	40 100	39 700	37 100	35 600	32 300	29 400	99	93	89	81	73
<u>Asien</u>											
Indien und Pakistan	2 201	2 378	2 379	2 320	1 900 ^{g)}	1 997	108	108	105	86	91
Japan	1 553	1 490	1 448	1 432	1 149	1 062	96	93	92	74	68
Türkei	639	463	601	964	977	1 140	72	94	150	153	178
Insgesamt ³⁾	12 500	12 600	12 500	13 400	10 000	10 100	101	100	107	80	81
<u>Australien und Ozeanien</u>											
Australischer Bund	2 250	1 793	1 764	1 724	1 265	999	80	78	77	56	44
Neuseeland	327	297	273	275	216	184	91	83	84	66	56
Insgesamt ³⁾	2 600	2 100	2 100	2 000	1 500	1 200	81	81	77	58	46
<u>Welt ³⁾</u> (ohne Sowjetunion)											
	77 300	76 700	73 700	73 700	62 000	60 300	99	95	95	80	78

* Bei den meisten Ländern zeigt die Entwicklung seit 1925, dass die Technik auch in der Landwirtschaft immer mehr die tierische Kraft verdrängt. Allerdings gibt es auch Länder, die das Rindvieh als Zugtier dem Pferd vorziehen; vergleichbare Zahlen liegen jedoch hierfür wie auch für Maultiere und -esel nicht vor. Zur besseren Vergleichbarkeit wurden deshalb für die vorstehende Übersicht nur solche Länder ausgewählt, die die erwähnten Einschränkungen nicht aufweisen.-

1) Auf Bauernhöfen.- 2) Pferde in der Landwirtschaft.- 3) Schätzung. In den Welt- und Erdteilzahlen sind die Schätzungen nicht aufgeführter Länder mit enthalten.-

a) Ohne Militärpferde.- b) Deutsches Reich.- c) Index 1946 = 100.- d) Pferde in der Landwirtschaft.- e) Auf Bauernhöfen.- f) Ohne besetzte Gebiete.- g) Später eingeschobene Zahl.- h) Nichtamtlich.

Produktion ausgewählter Erzeugnisse

Silber*

Tonnen

Land	1933	1938	1947	1948	1949	1950	1951	1952
Europa								
Bundesrepublik Deutschland 1)	196,6	220,4	56,6	58,4
Finnland	0,7	1,9	5,9	5,2	5,3	3,6	4,9	4,7
Italien	16,0	25,3	15,9	21,0	24,7	27,8	27,1	32,8
Norwegen	7,9	7,8	7,1	6,7	5,3	5,2	4,9	...
Schweden	28,9	35,0	33,9	35,4	35,5	39,7	35,6	...
Spanien	91,1	7,4	19,8	10,6	16,0	25,6	22,9	...
Aussereuropäische Länder								
Australischer Bund	336,5	483,7	296,3	312,8	306,3	332,1	335,7	350,5
Belgisch Kongo	82,3	97,1	126,2	118,4	141,5	138,7	118,0	147,0
Bolivien 2)	170,1	198,3	193,8	235,2	206,4	204,0	222,0	220,0
Canada 3)	544,9	742,3	418,6	528,5	548,7	722,3	719,3	783,1
Chile	8,0	42,8	23,2	26,8	24,9	23,1	30,6	38,8
Kolumbien	3,4	6,0	3,4	3,4	3,3	3,6	4,0	...
Ecuador	3,3	2,5	4,2	6,4	8,2	8,5	1,0	...
Französisch Marokko	-	7,8	11,1	15,2	22,9	34,1	43,0	...
Honduras	121,7	112,0	93,6	96,6	127,5	135,9	125,0	...
Japan	185,6	340,4	70,7	93,6	111,7	135,0	170,0	...
Mexiko	2 118,2	2 520,0	1 830,0	1 789,1	1 538,2	1 528,5	1 362,3	1 566,1
Nordrhodesien	-	2,7	2,3 ^{a)}	4,5 ^{a)}	4,2 ^{a)}	5,4 ^{a)}
Peru	232,1	639,3	335,3	288,9	330,0	459,0	540,5	530,9
Philippinische Republik	5,6	36,3	0,2	5,7	8,3	8,2	8,5	...
Südafrikanische Union	33,1	35,3	35,7	36,4	36,1	35,3	36,2	...
Südrhodesien	3,5	5,2	2,9	2,5	2,6	2,7	2,5	2,5
Süwestafrika	-	21,0	...	9,4	17,2	25,7	23,6	33,1
USA (einschl. Alaska)	709,8	1 918,7	1 200,2	1 220,1	1 086,9	1 316,0	1 241,3	1 251,8
Welt 4)	5 200	8 000	4 900	5 100	4 900	5 500	5 400	...

* Silberinhalt gewonnener Erze, in einigen Fällen Raffinadegewinnung.-

1) 1933 und 1938: Deutsches Reich; 1938 ohne Österreich.- 2) Ausfuhren.- 3) Einschl. Neufundland.- 4) Ohne die Sowjetunion, Tschechoslowakei, Rumänien und einige kleinere Produktionsländer.-

a) Aus angesammelten Raffinationsrückständen gewonnen.

Nickelerze (Ni-Inhalt)

1000 t

Land	1933	1938	1947	1948	1949	1950	1951	1952
Canada	37,8	95,5	107,6	119,5	116,7	112,2	125,1	126,8
Finnland	-	-	0,5	-	-	0	0,1	...
Neukaledonien	5,0	12,8	2,6	1,7	3,1	6,3	4,3	...
Südafrikanische Union 1)	-	0	0,5	0,5	0,6	0,8	1,1	1,3
USA 2)	0,1	0,4	0,6	0,8	0,7	0,8	0,7	0,6
Welt (ohne Sowjetunion)	46,0	113,0	114,0	123,0	121,0	120,0	131,0	...

1) Nickelinhalt von Platinmatte.- 2) Nebenprodukt der Kupfer-Elektrolyse.

UNO-Quellen und Year Book of the American Bureau of Metal Statistics, New York, USA.

noch: Produktion ausgewählter Erzeugnisse

Platin (Pt)

kg

Land	1938	1948	1949	1950	1951	1952
Canada 1)	4 650,0	3 776,1	4 783,2	3 874,6	4 773,9	3 741,8
Columbien	1 076,0	1 245,6	646,9	822,5	995,3	...
Südafrikanische Union 2)	1 208,7	2 008,6	2 926,6	3 289,2	4 522,3	5 373,6
USA 3)	1 392,9	466,3	591,4	1 177,4	1 149,3	872,1

1) Ab 1948: Platininhalt von Verbindungen (Nickel/Kupfererze).- 2) Platinverkäufe. Andere Metalle der Platingruppe sind inbegriffen.- 3) Rohplatin, teilweise auch Nebenprodukt aus der Gold- und Kupferelektrolyse.

Kobalt (Co)

1000 kg

Land	1947	1948	1949	1950	1951	1952
Belgisch Kongo 1)	3 590,0	4 323,0	4 403,0	5 147,9	5 714,9	7 000,0
Canada 2)	259,8	700,7	280,8	264,8	431,6	591,2
Französisch Marokko 3)	373,0	277,6	249,0	422,0	724,0	998,0
Nordrhodesien 1)	390,0	393,9	520,0	668,5	711,7	470,4
USA 3)	292,7	311,8	236,6	367,1	409,4	618,4

1) Kobaltinhalt von Verbindungen.- 2) Kobaltmetall, aus Hüttenerzeugnissen rückgewonnene Kobaltsalze und -oxyde sowie Kobaltinhalt der ausgeführten Kobalterze und Rückstände,- 3) Kobaltinhalt von Erzen.

Kadmium (Cd)*

1000 kg

Land	1947	1948	1949	1950	1951	1952
<u>Europa</u>						
Frankreich	43,1	50,1	58,1	71,6	85,0	88,3
Grossbritannien	98,9	113,0	100,6	118,7	145,9	153,0
Italien	38,4	46,7	73,9	75,4	20,0	133,1
Norwegen	50,3	62,0	71,4	78,7	100,3	73,9
Polen	70,8 ^{a)}
<u>Aussereuropäische Länder</u>						
Canada	325,9	347,5	384,0	384,8	601,9	455,7
Tasmanien	191,3	223,9	212,7	226,7	196,0	230,0
USA						
Metall	3 632,0	3 439,6	3 639,4	4 014,1	3 680,6	3 804,7
Inhalt der Verbindungen	227,2	87,5	92,1	154,7

* Primär-Kadmium.-

a) Januar bis Juli 1947.

UNO-Quellen und Year Book of the American Bureau of Metal Statistics, New York, USA.

noch: Produktion ausgewählter Erzeugnisse
Zinnerze (Zn-Inhalt)* und Gewinnung von Zinn**
Tonnen

Land	1933	1938	1947	1948	1949	1950	1951	1952	1. Halbj. 1953
Zinnerze									
<u>Europa</u>									
Frankreich	48	86	79	119	193	360 ^{a)}	183
Grossbritannien und Nordirland 1)	1 567	2 042	912	1 302	1 237	1 250 ^{a)}	1 229 ^{a)}	969	624
Portugal	425	1 069	564	717	1 056	962	1 230	1 636 ^{a)}	945
Spanien	77	152	308	265	677	584 ^{a)}	727 ^{a)}	598 ^{a)}	401
<u>Aussereuropäische Länder</u>									
Argentinien	51	1 747	530	277	272	271	246	243 ^{a)}	122 ^{a)}
Belgisch Kongo 2)	1 988	9 824	12 610	13 065	13 981	13 680	13 888	14 019	6 723
Bolivien 3)	14 961	25 894	33 800	37 935	34 662	31 714	33 664	32 472	18 078
Brasilien	276	187	208	183	203 ^{a)}	183 ^{a)}	91 ^{a)}
Burma	3 204	5 026	1 821	1 165	1 810	1 544	1 650	1 121	488 ^{a)}
Canada 4)	324	314	280	362	157	97	49 ^{a)}
China	8 230 ^{a)}	13 400 ^{a)}	4 369 ^{a)}	4 877 ^{a)}	4 267 ^{a)}	4 064 ^{a)}	4 877 ^{a)}	5 487 ^{a)}	3 201 ^{a)}
Indochina	1 055	1 625	...	33	61	61	93	98 ^{a)}	49 ^{a)}
Japan	1 470	2 106	108	120	193	336	441	654	279 ^{a)}
Malayische Föderation	25 273 ^{b)}	44 071 ^{b)}	27 460	45 534	55 791	58 460	58 084	57 750	27 917
Mexiko	125	253	175	185	364	447	372	313 ^{a)}	183 ^{a)}
Nigerien	3 651	9 121	9 280	9 384	8 965	8 391	8 676	8 448	4 195
Republik Indonesien	13 008	30 205	16 192	31 104	29 499	32 617	31 483	35 565	15 884
Südafrikanische Union	548	567	491	462	478	654	779	910 ^{a)}	484
Thailand	10 348	15 058	1 423	4 308	7 940	10 530	9 654	9 625	5 214
<u>Welt</u>	89 400	167 600	114 000	154 100	164 600	169 172	170 696	173 236	86 466
Zinn									
<u>Europa</u>									
Belgien	1 407	7 137	12 253	10 637	9 140	9 665	8 494	10 755	4 346
Grossbritannien und Nordirland	22 963	32 622	28 534	31 499	28 839	29 211 ^{a)}	28 348 ^{a)}	29 995	12 833
Niederlande	5 002	25 749	9 125	16 665	19 556	21 364	21 314	28 361	14 801 ^{a)}
Portugal	85	80	379	287	221	212	318	305 ^{a)}	131 ^{a)}
Spanien	...	120	632	574	650	910	898	768	429 ^{a)}
<u>Aussereuropäische Länder</u>									
Argentinien	51	1 111	440	258	239	257	209	305 ^{a)}	152 ^{a)}
Belgisch Kongo 2)	...	2 229	3 125	3 937	3 298	3 290	3 059	2 938	1 112
Brasilien	224	188	160	120	183 ^{a)}	244 ^{a)}	122 ^{a)}
Canada	324	314	281	362	157	-	-
China	8 230 ^{a)}	13 400 ^{a)}	4 369 ^{a)}	4 877 ^{a)}	4 267 ^{a)}	4 064 ^{a)}	4 877 ^{a)}	5 487 ^{a)}	3 201 ^{a)}
Japan	965	1 749	37	54	295	395	583	647	315 ^{a)}
Malayische Föderation 5)	47 695	64 769	29 788	50 505	63 744	69 850	66 972	63 837	31 628
Mexiko	164	173	330 ^{a)}	432 ^{a)}	356 ^{a)}	254 ^{a)}	122 ^{a)}
Südafrikanische Union	611	563	605	730	840	975	448
Thailand	143	-	-	2	0	-	-
USA	24	1 413 ^{c)}	33 834	37 292	36 632	32 652	31 417	22 954	21 439
<u>Welt</u>	98 600	164 700	126 498	160 027	170 696	176 792	170 188	171 204	92 562

* Zn-Inhalt geförderter oder ausgeführter Zinnerze.-

** Nur aus Erzen gewonnenes Zinn (Primärerzeugung).-

1) Anlieferungen bei den Schmelzwerken.- 2) Einschl. Ruanda-Urundi.- 3) Ausführen.- 4) Ungefährer Zn-Inhalt von Blei/Zinn - Konzentraten.- 5) Einschl. Singapur.-

a) Schätzung.- b) Einschl. der Ausführen von Malaya-Staaten, die nicht der Föderation angeschlossen sind, sowie Straits-Settlements.- c) 1940.

International Tin Study Group, Den Haag, Niederlande.

noch: Produktion ausgewählter Erzeugnisse
Antimonerze (Sb-Inhalt)
Tonnen

Land	1933	1938	1947	1948	1949	1950	1951	1952
Europa								
Frankreich	385	-	310	265	295	355	518	...
Italien	364	920	286	217	472	498	408	498
Jugoslawien	-	1 941	1 390	1 501	1 643	1 815	1 229	1 329
Österreich	-	...	114	248	367	409	395	290
Aussereuropäische Länder								
Algerien	97	778	120	746	1 338	1 250	1 462	1 321
Australischer Bund	52	751	177	190	197	227	388	132
Bolivien 1)	1 896	9 437	10 857	12 260	10 275	8 781	11 816	9 806
Canada	-	11	522	141	72	292	3 040	1 134
China	13 310	14 876	1 909	2 251	5 897
Französisch Marokko	-	137	400	500	702	716	969	874
Japan	134	875	102	135	187	161	223	...
Mexiko	1 950	8 069	6 926	7 380	5 753	5 868	6 824	5 532
Peru	40	1 688	1 292	1 636	739	2 273	2 617	2 207
Spanisch Marokko	42	104	172	282	156	367	203	...
Südafrikanische Union	-	11	3 308	4 105	4 461	8 412	15 858	7 212
Südrhodesien	-	78	83	9	41	24	69	...
USA	533	590	4 823	5 887	1 484	2 265	3 134	1 686
Welt (ohne Sowjetunion)	20 700	42 400	38 000	45 800	29 900^{a)}	35 400^{a)}	48 900^{a)}	...

1) Ausführen.-

a) Ab 1949 sind auch die Tschechoslowakei und China nicht miterfasst.

Wolframerze (WO₃-Inhalt)*

Tonnen

Land	1930	1933	1938	1947	1948	1949	1950	1951
Europa								
Frankreich	-	-	10	235	325	420	265	460
Grossbritannien 1) und Nordirland	91	7	154	46	20	45	37	25
Italien	-	-	2	6	4	2	1	-
Portugal	320	228	1 831	1 781	1 764	1 666	1 690	3 089
Schweden	-	-	108	193	190	281	217	228
Spanien	153	27	140	277	526	532	510	1 212
Aussereuropäische Länder								
Australischer Bund	109	104	715	705	749	723	741	1 121
Belgisch Kongo 2)	-	-	4	216	215	230	240	212
Bolivien 3)	532	143	1 518	1 581	1 491	1 526	1 476	1 631
Brasilien	-	-	2	920	792	352	434	605
Burma	1 619	1 669	4 095	634	1 094	444	450	988
Canada	-	-	-	194	474	114	129	9
China	4 042	3 600	8 032	4 140	7 320	5 400	7 200	9 480
Japan 4)	29	29	79	13	5	12	15	100
Korea	7	99	1 706	779	871	913	248	715
Malayische Föderation	761	763	629	31	53	42	16	33
Mexiko	17	-	70	46	80	39	40	195
Neuseeland	16	-	31	14	16	16	14	12
Nigerien	-	-	29	2	2	3	3	12
Peru	-	-	102	347	211	272	310	462
Südafrikanische Union	-	-	76	55	142	250	57	113
Südrhodesien	107	20	198	16	47	16	35	107
Thailand	15	15	149	300	297	445	743	873
Uganda 3)	-	-	1	84	69	108	130	100
USA	382	487	1 657	1 684	2 307	1 657	2 310	1 609
Welt (ohne Sowjetunion)	8 395	7 400	22 600	14 300	18 000	15 500	17 300	23 400

* In einigen Fällen nur rohe Schätzungen auf Grund der Gewinnung von Roherz bzw. Konzentrate und fester Hundertsätze für den WO₃-Inhalt.-

1) Ab 1947 Grubenversand.- 2) Mit Ausnahme des Jahres 1951 ist Ruanda-Urundi mit einbegriffen.- 3) Ausführen.-

4) Ab 1947 nur Südkorea.

UNO-Quellen und Year Book of the American Bureau of Metal Statistics, New York, USA.

noch: Produktion ausgewählter Erzeugnisse

Magnesium (Mg)*

Tonnen

Land	1933	1938	1947	1948	1949	1950	1951	1952
Europa								
Bundesrepublik Deutschland	.	13 360 ^{a)}	-	-	-	-	-	-
Frankreich	130	1 538	763	644	492	446	873	1 090
Grossbritannien und Nordirland								
Primär-Magnesium	.	3 000	200	-	-	-	484	
Sekundär-Magnesium	2 200	3 900	5 200	4 800	7 515	4 608
Italien	.	102	-	-	-	200	122	976
Aussereuropäische Länder								
Canada 1)	-	-	136	1 606	4 000	...
Japan	33	1 180	-	-	-	-	-	-
USA								
Primär-Magnesium	650 ^{b)}	2 918	11 198	9 075	10 522	14 266	37 087	95 999
Sekundär-Magnesium	.	.	8 621	7 674	6 058	7 022	8 372	...
Welt 2)	.	21 900	12 300	9 800	11 100	16 300	42 450	...

* Wenn nicht besonders vermerkt, nur Primär-Magnesium. Wo es angebracht erschien, wurde auch die Produktion von Sekundär-Magnesium (aus Schrott hergestellt) wiedergegeben. Die Sowjetunion sowie einige kleinere Produktionsländer sind ausgenommen.-

1) Raffiniertes Magnesium.- 2) Nur Primär-Magnesium.-

a) Deutsches Reich.- b) Verkäufe und Eigenverbrauch der Hersteller.

UNO-Quellen und Year Book of the American Bureau of Metal Statistics, New York, USA.

Gewinnung von künstlichem Kautschuk*

1000 t

Land	1936	1938	1947	1948	1949	1950	1951	1952	1. Halbj. 1953
Canada	-	-	43,1	41,1	47,4	59,4	63,3	75,5	41,3
USA	0,5	1,0	516,9	496,2	400,0	483,8	858,7	811,4	473,8

* Nur polymere Verbindungen des Butadiens mit Styren und Acrylnitril, sowie künstlicher Kautschuk der Typen Neopren und Butyl. Latex (Latex) sind inbegriffen (Trockengewicht).

Rubber Statistical Bulletin (International Rubber Study Group, London).

**noch: Produktion ausgewählter Erzeugnisse
Gewinnung von Naturkautschuk***

1000 t

Land	Durchschnitt 1934/38	1948	1949	1950	1951	1952	1. Halbjahr 1953
Belgisch Kongo ¹⁾	0,8	5,0	6,9	8,2	12,2	16,8	5,4 ^{a)}
Bolivien ¹⁾	0,9	...	0,7 ^{b)}	0,6 ^{b)}	1,2 ^{b)}	1,0 ^{b)}	...
Brasilien	16,3	20,5	21,7	19,7	21,1	26,9	14,4 ^{c)}
Britisch Nordborneo ¹⁾	11,5	20,4	19,8	24,3	22,0	19,4	8,7
Brunei ¹⁾	1,5	2,1	1,7	2,5	2,4	1,8	0,7
Burma ¹⁾	8,4	9,2	5,6	10,6	9,8	14,1	3,4 ^{b)}
Ceylon	61,8	96,5	90,9	115,3	106,7	98,0	43,7
Französisch Kamerun ¹⁾	1,3	2,8	2,3	1,8	2,1	2,5	...
Goldküste ¹⁾	0,4	0,5	0,4	0,3	0,3	0,3	...
Indien	13,4	15,7	15,8	15,8	17,4	20,2	8,9
Indochina	38,8 ^{d)}	44,6	43,7	49,3
Liberien ¹⁾	2,6 ^{e)}	24,9	28,7	31,6	35,4	35,9	16,7
Malayische Föderation ²⁾	422,9	709,4	682,3	705,2	615,1	594,2	279,1
Mexiko ¹⁾	1,7	0,5	-	0,8	1,9
Neu Guinea ¹⁾	-	0,2	0,1	0,3	0,1	0,2	0,1 ^{c)}
Nigerien ¹⁾	1,7 ^{f)}	8,2	6,9	13,6	21,6	18,4	8,6 ^{a)}
Papua ¹⁾	1,1 ^{g)}	1,3	0,8	2,1	2,6	2,0	1,6 ^{c)}
Philippinische Republik	0,7	1,5	1,2	1,2
Republik Indonesien ³⁾	353,4	439,3	438,8	707,6	827,5	757,6	345,4
Sarawak	21,0	40,3	40,1	56,5	43,0	32,4	11,9
Thailand ¹⁾	49,2	97,5	95,7	114,0	110,6	99,4	49,4
Vietnam und Kambodscha	...	44,6	43,7	49,3	53,0	64,1	21,2 ^{c)}
Welt	985,6	1 549,5	1 513,9	1 889,8	1 915,2	1 813,6	838,2

* Latex (Latex) inbegriffen (Trockengewicht); ohne Kautschuk aus Abfällen.

1) Netto-Ausfuhren.- 2) Einschl. Singapur.- 3) Plantagengewinnung sowie Netto-Ausfuhren heimischer Pflanzungen.-
a) Januar bis April.- b) Schätzung.- c) Januar bis Mai.- d) Netto-Ausfuhren.- e) Januar bis Oktober.- f) Nur Plan-
tagengewinnung.- g) Netto-Ausfuhren je Haushaltsjahr (jeweils am 1.7. beginnend).

Gewinnung von Kautschuk aus Abfällen*

1000 t

Land	1937	1938	1947	1948	1949	1950	1951	1952	1. Halbj. 1953
Australischer Bund	.	.	6,1	5,4	6,0	8,4	8,7	6,6	0,7 ^{a)}
Canada	.	.	4,2	4,4	3,5	4,5	5,2	4,7	2,0 ^{b)}
Grossbritannien und Nordirland	.	.	22,8	25,0	21,3	30,6	37,3	27,1	15,5
USA	188,0	124,4	296,1	271,1	227,6	318,0	371,8	277,8	163,3
Welt	.	.	331,3	308,3	285,3	389,5	454,7	345,6	...

* Abfälle an natürlichem und künstlichem Kautschuk. USA, Grossbritannien und Nordirland, Canada und der Australi-
sche Bund vertraten 1945 etwa 70 vH der Weltkautschukerzeugung aus Abfällen.-

a) Januar bis März.- b) Januar bis Mai.

Geschätzter Verbrauch ausgewählter Erzeugnisse

Kupfer*

1000 t

Land Erdeil	1938	1946	1947	1948	1949	1950	1951	1952
Europa								
Bundesrepublik Deutschland 1)	185,3 ^{a)}	.	.	.	103,1	133,7	141,1	141,6
Belgien	30,5	43,5	61,0	54,3	51,6	57,8	74,9	60,8
Dänemark	3,1	4,1	3,9	4,9	1,1	4,5	3,1	2,3
Finnland	7,7	14,9	13,8	16,1	14,5	8,4	8,2	12,8
Frankreich	109,2	102,5	116,1	90,3	121,3	115,2	113,6	113,9
Grossbritannien und Nordirland	259,1	330,7	355,7	362,5	323,9	340,7	335,7	353,3
Italien	80,3	23,6	56,2	56,7	44,5	58,3	55,0	54,4
Niederlande	9,0	10,3	9,6	14,2 ^{b)}	16,4 ^{b)}	11,2 ^{b)}	14,9 ^{b)}	11,0 ^{b)}
Norwegen	.	2,1	3,1	3,1	5,1	2,7	5,3	4,4
Österreich	27,0	.	.	1,1 ^{b)}	2,0 ^{b)}	2,0 ^{b)}	11,2	12,6
Polen	26,1	2,7	.	7,0 ^{b)}	6,6 ^{b)}	2,0 ^{b)}
Portugal	3,4	3,6	3,6	1,9 ^{b)}	0 ^{b)}	0,6 ^{b)}	0,9	1,3
Schweden	54,5	65,7	66,0	47,9	48,8	48,9	47,5	48,7
Schweiz	19,2	26,3	22,7	33,5	16,5	16,4	25,0	24,4
Spanien	9,0	15,1	13,2	10,3 ^{b)}	7,6 ^{b)}	8,2 ^{b)}	7,1 ^{b)}	10,2 ^{b)}
Tschechoslowakei	32,0	3,1	22,7	39,9	5,6 ^{b)}	2,7 ^{b)}
Insgesamt 2)	1 035,7	.	.	810,1	833,2	899,0	943,1	928,5
Afrika								
Insgesamt	5,0	4,5	.	15,4 ^{b)}	17,0 ^{b)}	17,6 ^{b)}	22,8 ^{b)}	25,5 ^{b)}
Amerika								
Argentinien	.	6,6	15,0	5,5 ^{b)}	2,2 ^{b)}	1,6 ^{b)}	8,2 ^{b)}	...
Brasilien	.	13,2	10,9	11,5 ^{b)}	16,2 ^{b)}	21,2 ^{b)}	18,6 ^{b)}	14,7 ^{b)}
Canada 3)	47,6	73,0	99,1	99,6	91,5	97,0	124,7	119,5
Chile	.	9,1	.	17,2 ^{b)}	26,4 ^{b)}	19,4 ^{b)}	46,6 ^{b)}	26,1 ^{b)}
Mexiko	.	7,2	.	2,9	7,8	5,5	11,8	3,8
USA 4)	473,3	1 143,9	1 255,3	1 219,6	935,9	1 244,2	1 240,8	1 311,6
Insgesamt 2)	531,9	1 253,5	.	1 356,9	1 080,8	1 389,4	1 448,2	1 476,1
Asien								
Indien	8,0	21,8	18,7	24,7	28,5	31,5	33,2	30,0
Japan 5)	191,6	27,2	40,9	64,8	44,8	64,0	95,4	93,3
Insgesamt 2)	208,6	53,5	.	90,2	74,1	96,5	128,6	125,0
Australien								
Insgesamt	17,2	23,6	20,5	20,4	19,8	17,8	32,3	35,2
Sowjetunion								
	165,0	150,0	165,0	183,0	203,0	220,7	254,0	294,8
Welt 2)	1 969,4	.	.	2 517,4	2 262,3	2 682,5	2 868,4	2 922,0

* Wenn nicht anders vermerkt, nur Verbrauch von Primärkupfer.-

1) Elektrolytkupfer; Sekundärmetall inbegriffen.- 2) In den Erdteilmzahlen sowie in der Weltzahl ist der Verbrauch nicht namentlich erwähnter Länder und Gebiete mitenthalten.- 3) Ab 1946 industrieller Kupferverbrauch.- 4) Einschl. Sekundärkupfer, nur industrieller Verbrauch.- 5) Elektrolytkupfer einschl. Schrott.-
a) Deutsches Reich.- b) Landes- bzw. Erdteilverbrauch auf Grund der Lieferungen der dem Copper Institute angeschlossenen Länder ermittelt.

Yearbook of the American Bureau of Metal Statistics, New York, USA.

noch: Geschätzter Verbrauch ausgewählter Erzeugnisse

Zink*

1000 t

Land Erdteil	1938	1946	1947	1948	1949	1950	1951	1952
<u>Europa</u>								
Bundesrepublik Deutschland 1)	193,3 ^{a)}	.	.	.	90,8	136,5	148,4	148,7
Belgien	102,0	75,6	109,9	77,7	67,0	60,4	107,7	63,3
Dänemark	4,4	4,9	5,2	5,7	7,3	5,6	5,6	1,5
Frankreich	89,2	81,0	99,1	92,1	108,6	95,4	112,6	122,9
Grossbritannien und Nordirland	211,7	219,5	226,8	226,8	201,9	240,7	191,2	173,6
Italien	34,5	11,2	26,3	20,9	28,3	33,5	43,5	51,3
Jugoslawien	2,7	2,7	6,4	6,4	8,2	9,1	9,1	9,1
Niederlande	15,0	7,3	12,9	20,9	19,5	20,0	13,7	18,4
Norwegen	3,5	7,2	10,7	11,7	11,7	10,1	12,5	12,9
Österreich	.	4,5	4,5	1,8	4,5	5,9	6,5	4,7
Schweden	20,9	25,2	19,5	19,8	21,6	20,0	20,3	27,2
Schweiz	6,5	10,5	12,3	13,8	6,6	4,4	13,1	8,7
Spanien	8,0	19,8	19,5	20,9	19,5	21,2	21,2	21,1
Insgesamt 2)	779,1	495,1	583,0	579,3	617,0	662,5	719,9	670,2
<u>Afrika</u>								
Insgesamt	4,0	3,6	4,5	5,9	5,9	13,6	18,1	18,1
<u>Amerika</u>								
Argentinien	6,5	9,5	10,9	10,9	5,5	12,5 ^{b)}	12,5 ^{b)}	14,2 ^{b)}
Brasilien	2,6	2,1	3,2	5,0	10,3	10,5	12,5	9,9
Canada	13,6	50,0	46,4	42,5	37,7	49,4	55,3	46,9
Mexiko	.	4,5	6,3	4,7	7,0	9,5	16,2	9,0
USA	374,8	726,9	713,4	741,8	645,7	877,3	847,3	770,4
Insgesamt 2)	402,3	794,3	781,0	806,8	708,1	961,1	945,7	852,3
<u>Asien</u>								
Indien	21,5	27,2	30,7	28,8	29,8	25,0	27,2	24,3
Japan	95,1	23,3	34,5	42,8	47,3	51,5	63,6	67,8
Insgesamt 2)	123,8	55,1	69,7	77,0	81,6	81,1	96,3	97,5
<u>Australien</u>								
Insgesamt	30,5	36,3	44,9	41,6	45,4	47,5	48,1	51,5
<u>Sowjetunion</u>	79,8	89,8	106,1	110,7	110,7	128,8	147,9	186,0
<u>Welt 2)</u>	1 419,6	1 533,1	1 665,4	1 712,9	1 658,5	1 985,1	2 066,7	1 975,5

* Wenn nicht anders vermerkt, nur Verbrauch von Primärzink.-

1) Hüttenzink ohne Zinkstaub; Sekundärmetall inbegriffen.- 2) In den Erdteilzahlen sowie in der Weltzahl ist der Verbrauch nicht namentlich erwähnter Länder und Gebiete mitenthaltend.-

a) Deutsches Reich.- b) Verbrauch von Sekundärzink kann in geringem Umfang inbegriffen sein.-

Yearbook of the American Bureau of Metal Statistics, New York, USA.

noch: Geschätzter Verbrauch ausgewählter Erzeugnisse

Blei*

1000 t

Land Erdtypeil	1938	1946	1947	1948	1949	1950	1951	1952
Europa								
Bundesrepublik Deutschland 1)	186,1 ^{a)}	.	.	.	101,5	122,1	127,7	122,9
Belgien	35,0	40,8	56,2	41,1	54,1	50,4	50,2	34,7
Dänemark	6,6	7,7	3,2	3,2	6,4	11,0	9,8	4,1
Frankreich	86,1	78,9	79,8	68,9	53,2	59,1	82,5	98,2
Grossbritannien und Nordirland	388,5	196,6	180,6	191,0	159,5	166,0	165,3	105,4
Italien	51,9	12,7	24,9	12,2	31,3	43,6	42,9	43,4
Jugoslawien	1,8	5,9	5,9	8,2	5,0	4,1	5,9	5,9
Niederlande	35,9	13,6	25,9	19,1	35,7	26,1	23,5	19,0
Österreich	15,4	.	2,0	6,0	9,0	9,1	11,7	7,4
Polen	13,9	10,9	12,7	16,9	17,9	18,1	18,1	20,4
Schweden	25,2	29,8	26,9	19,9	21,9	28,7	26,4	23,0
Schweiz	9,9	21,3	14,1	15,2	16,2	19,4	14,4	9,1
Spanien	20,0	30,9	28,6	11,6	23,4	20,1	25,7	22,7
Tschechoslowakei	17,8	9,1	23,1	18,6
Insgesamt 2)	973,4	476,5	506,2	473,1	501,4	559,0	620,4	506,1
Afrika								
Insgesamt	6,0	4,5	5,0	5,0	9,1	9,1	15,0	15,0
Amerika								
Argentinien	10,4	23,5	31,8 ^{b)}	34,5 ^{b)}	27,1 ^{b)}	35,0 ^{b)}	40,0 ^{b)}	28,0 ^{b)}
Brasilien	7,7	18,1	15,9	5,4	18,6	19,8	19,0	10,0
Canada	20,9	57,0	58,2	54,0	46,5	52,0	57,0	50,3
Mexiko	.	6,4	9,5	7,3	8,2	9,6	9,0	9,9
USA 3)	363,0	491,5	675,0	676,0 ^{c)}	525,3 ^{c)}	802,9 ^{c)}	614,8 ^{c)}	703,9 ^{c)}
Insgesamt 2)	406,3	600,1	874,6	782,7	628,4	927,6	820,7	810,0
Asien								
Insgesamt	116,5	44,5	39,5	37,9	29,0	43,2	45,3	27,1
Australien								
Insgesamt	25,4	45,4	35,7	38,3	46,1	49,8	60,0	34,0
Sowjetunion	90,0	48,0	63,0	75,0	90,0	112,0	128,4	154,2
Welt 2)	1 631,5	1 230,0	1 455,4	1 429,0	1 322,0	1 718,4	1 632,0	1 567,0

* Wenn nicht anders vermerkt, nur Verbrauch von Primärblei.-

1) Hüttenweich-, Fein- und Hartblei; Sekundärmetall inbegriffen.- 2) In den Erdteilzahlen sowie in der Weltzahl ist der Verbrauch nicht namentlich erwähnter Länder und Gebiete mitenthalten.- 3) Hauptsächlich Primärblei; Schrott kann in geringem Umfange mitenthalten sein.-

a) Deutsches Reich.- b) In der Verbrauchszahl kann auch die Einfuhr für nationale Vorratshaltung sowie Sekundärblei enthalten sein.- c) Nicht inbegriffen die von den staatlichen Vorratslagern aufgenommenen Bleimengen.-

Yearbook of the American Bureau of Metal Statistics, New York, USA.

**noch: Geschätzter Verbrauch ausgewählter Erzeugnisse
Industrieller Verbrauch von Kautschuk***

1000 t

Land	1937 ¹⁾		1949		1950		1951		1952		1. Halbjahr 1953	
	Natur- Kautschuk	künstl. Kautschuk	Natur- Kautschuk	künstl. Kautschuk	Natur- Kautschuk	künstl. Kautschuk	Natur- Kautschuk	künstl. Kautschuk	Natur- Kautschuk	künstl. Kautschuk	Natur- Kautschuk	künstl. Kautschuk
Europa												
Frankreich	60,0	...	92,7	8,4	101,5	7,5	119,7	8,8	114,6	11,4	44,3 ^{a)}	5,3 ^{a)}
Grossbritannien und Nordirland	116,4	...	187,3	2,4	223,2	2,8	238,0	3,9	200,4	5,0	100,8 ^{b)}	2,4 ^{b)}
Niederlande	4,4	...	12,1	0,2	14,5	0,3	14,4	0,4	14,5	0,5	5,7 ^{b)}	0,2 ^{b)}
Amerika												
Brasilien	2,8	-	19,5	-	23,8	0,1	26,6	0,2	28,2	0,3	12,2 ^{a)}	0
Canada	36,7	...	38,9	18,4	46,9	22,9	45,1	26,9	34,0	34,1	19,2	20,3
USA	552,3	...	583,7	421,0	731,8	546,9	461,3	771,1	461,1	820,0	292,8	447,9
Asien												
Indien	7,3	0	20,0	0	18,0	0	22,8	0	21,4	0	10,8	0
Japan	63,2	...	35,4	...	59,2
Australien												
Australischer Bund	19,6	...	28,1	0,2	34,7	0,2	36,5	0,2	28,9	0,3	6,2 ^{c)}	...
Sowjetunion ²⁾	106,7	...	83,8	...	64,0	...	125,0	...	41,4	...
Welt	1 105,0	...	1 460,6	457,2	1 732,4	589,3	1 524,1	825,5	1 473,3	899,2	805,2	492,8

* Rohkautschukmengen, die in den einzelnen Ländern zu Gummiwaren verarbeitet wurden. Der endgültige inländische Verbrauch ist damit jedoch nicht nachgewiesen, da Gummiwaren auch noch aus- und eingeführt werden. In den Zahlen für Naturkautschuk sind Latices (Latex) nach dem Trockengewicht inbegriffen. Künstlicher Kautschuk bezieht sich auf die Typen Buna - S, Neopren, Butyl, Buna - N und schliesst ebenfalls Latices (Latex) nach dem Trockengewicht ein.-

1) Netto-Einfuhren (ausser Grossbritannien und Nordirland sowie USA).- 2) Netto-Einfuhren (Schätzungen).-
a) Januar bis Mai.- b) Januar bis April.- c) Januar bis März.

Rubber Statistical Bulletin (International Rubber Study Group, London).

LAUFENDE TABELLEN

Index der industriellen Produktion*

1950 = 100

Zeit	Europäische Länder													
	Bundesrepublik Deutschland	Belgien ¹⁾	Dänemark		Finnland ⁵⁾	Frankreich	Griechenland ⁶⁾	Grossbrit. u. Nord-7)	Irland ⁴⁾⁵⁾	Italien ⁵⁾		Jugoslawien ⁸⁾	Luxemburg	
	1936	1936-1938	1949	1949	1948	1938	1939	1948	1936	1938	1948	1951	1947	1937-1938
Orig.Basis	1936	1936-1938	1949	1949	1948	1938	1939	1948	1936	1938	1948	1951	1947	1937-1938
1937	88	100	.	65	65	88	91a)	80	61	..	.	29	.	99
1938	107	81	.	65	66	81		75	59	83	80	32	.	68
1948	56	97	84	84	88	90	66	88	78	83	79	86	...	99
1949	79	98	89	89	93	99	79	93	88	87	87	96	95	95
1950	100	100	100	100	100	100	100	100	100	100	100	100	100	100
1951	119	115	102	101	118	113	114	103	102	114	113	105	123	121
1952	128	112	97	96	110	118	113	100	96	118	115	104	123	118
1952														
April	124	112	101	100	109	123	113	96	97	113	113	105	121	118
Mai	124	112	101	101	118	120	112	103		121	120	104	125	120
Juni	127	110	99	100	-99	120	112	98		116	113	105	121	116
Juli	120	98	71	71	82	111	109	89	92	122	120	100	115	112
August	123	104	97	96	95	94	107	86		97	94	104	117	113
September	134	113	103	102	113	115	111	101		124	121	107	122	118
Oktober	140	116	103	101	121	120	115	105	101	131	127	119	123	119
November	148	117	103	100	119	121	115	108		121	118	109	122	118
Dezember	136	111	98	94	107	118	111	98		123	120	115	122	118
1953														
Januar	126	107	97	93	107	117	107	103	99	123	118	92	117	113
Februar	128	108	101	97	104	118	107	107		116	113	97	114	109
März	134	110	104	103	112	117	112	108		128	126	111	120	114
April	138	113	102	103	110	116	116	104	...	125	123	112	118	113
Mai	137	113	103	104	109	120	121	108		129	127	108	123	118
Juni	135	111	102	103	108	120	125	104		126	123	120	123	118
Juli	134	103	71	71	89	107	127	96	...	137	135	112	...	110
August	134	...	101	101	...	93	...	92		117
September	144	...	109	108

Zeit	noch: Europäische Länder							Aussereuropäische Länder						
	Niederlande ⁵⁾⁹⁾	Norwegen ^{*)}	Österreich ¹⁰⁾	Polen ¹¹⁾		Schweden ⁴⁾¹³⁾	Spanien	Argentinien ⁵⁾	Canada	Chile ⁵⁾¹⁴⁾	Indien ⁴⁾⁵⁾¹⁵⁾	Japan ⁵⁾¹⁶⁾	Türkei ⁵⁾¹⁷⁾	USA ⁴⁾
	1938	1938	1937	1949	1949	1935	1929-30-31	1943	1935-1939	1936-37-38	1946	1934-1936	1938	1935-1939
Orig.Basis	1938	1938	1937	1949	1949	1935	1929-30-31	1943	1935-1939	1936-37-38	1946	1934-1936	1938	1935-1939
1937	72	65	69	43	.	62	.	56	51	59c)	.	126	56	57
1938	72	69	62	.	.	48	.	.	138	70	45
1948	81	81	63	63	62	93	92	100	93	96d)	103	66	87	96
1949	91	88	84	77	76	96	88	97	94	100	101	85	99	88
1950	100	100	100	100b)	100	100	100	100	100	100	100	100	100	100
1951	104	107	114	125b)	...	104	106	103	107	118	112	131	103	110
1952	106	107	115	102	122	97	110	126c)	122	141	116	109
1952														
April	100	101	119	148	...	109	125	101	109	128	125	139	107	108
Mai	102	103	117		...	108	128	105	111	127	121	142	110	106
Juni	99	111	113		...	107	111	95	113	131	116	140	99	103
Juli	104	75	113	154	...	64	115	95	108	132	123	142	117	97
August	100	102	110		...	96	113	95	111	133	121	143	108	110
September	112	111	122		...	105	120	98	115	128	123	145	102	116
Oktober	119	114	121	108	126	93	117	143c)	121	145	115	117
November	112	117	116		...	108	132	88	117	127c)	128	141	108	118
Dezember	110	104	105		...	108	128	94	111	132c)	132	147	114	117
1953														
Januar	112	104	99	103	138	84	110	133c)	124	137	...	116
Februar	104	125	109		...	105	124	75	114	125c)	129	139	...	118
März	117	120	110		...	107	117	137c)	123	159	...	120
April	114	104	116	111	120	132c)	124	161	...	120
Mai	110	106	111		...	107	120	129c)	132	164	...	120
Juni	117	117	120		...	108	122	...	126	169	...	121
Juli	115	81	118	51	117	170	...	117
August	115	110	113		...	102	119
September

* Im Allgemeinen einschl. Bergbau und Energieerzeugung, jedoch ohne Bauwirtschaft. Wenn nicht anders vermerkt, sind die monatlichen bzw. vierteljährlichen Indexziffern auf die gleiche Zahl von Arbeitstagen im Monat abgestellt, jedoch von Saisonschwankungen nicht bereinigt.

- 1) Einschl. Maschinenbau (Steigerung des Erhebungsbereiches von 60 vH auf 75 vH der industriellen Produktion 1936 bis 1938). Index des "Institut de Recherches Economiques et Sociales", Louvain. Teilweise von Saisonschwankungen bereinigt. - 2) Einschl. Energieerzeugung (Elektrizität und Gas), ohne Bergbau. - 3) Verarbeitende Industrie. Vorkriegszahlen 1937 und 1938 mit revidiertem Index verkettet. - 4) Ohne Energieerzeugung (Elektrizität und Gas). - 5) Nicht auf die gleiche Zahl von Arbeitstagen im Monat abgestellt. - 6) Index des Bundes der griechischen Industrie. Ausschl. Bergbau. - 7) Der Index ist auf die durchschnittliche Wochenproduktion im Monat abgestellt (ohne Berücksichtigung der Urlaubstage). Einschl. Bauwirtschaft. - 8) Ohne Rüstungsproduktion, Schiffbau, Druckereigewerbe und Filmproduktion. Von Saisonschwankungen bereinigt. Der laufende Index ist mit den beiden früheren Indices - umbasiert von Originalbasis 1937 bzw. 1949 = 100 - verkettet worden. - 9) Bei Bergbau: Nur Kohlenbergbau; bei Energieerzeugung: Einschl. Wasserversorgung. - 10) Index des "Österreichischen Instituts für Wirtschaftsforschung" ist mit dem früheren Index des Instituts für 1947 verkettet. Ohne Gas-erzeugung. - 11) Jahresindex umfasst gesamte industrielle Erzeugung. Monatsindex enthält nicht Getreide- und Kartoffelverarbeitung sowie Zuckerraffinerien. - 12) Von Saisonschwankungen bereinigt. - 13) Jahresindex des Kommerzkollegiums. Monatsindex des "Sveriges Industrie-forbund" verkettet mit Jahresindex. - 14) Ohne Bergbau. (Durch die Produktion der neuen staatlichen Stahlwerke von "Huachipato" hat sich die Rohstahlerzeugung verzehnfacht. Zur Vermeidung übergrosser Schwankungen im Gesamtindex sind ab 1951 neuer und alter Gesamtindex aufeinander abgestellt worden unter Zugrundelegung des Verhältnisses zwischen alten und neuen Zahlen). - 15) Bei Bergbau: Nur Kohlenbergbau. Index des Handels- und Versorgungsministeriums. - 16) Umfasst zwei Drittel der industriellen Produktion der Jahre 1934 bis 1936. (Index des "Economic Stabilization Board of the Japanese Government"). - 17) Vorläufiger Index. Der Index umfasst folgende Gruppen: Bergbau (Steinkohle, Braunkohle, Kupfer-, Chrom- und Eisenerz); Verarbeitende Industrie (Zement, Glas, Papier und Spinnereien); Nahrungs- und Genussmittelindustrien (Zucker, Tabak, Kognak, Wein und Bier). - a) 1939. - b) Ab 1951 basieren die Zahlen auf dem prozentualen Produktionsanstieg nach Meldungen der "Gospodarka Planowa". - c) Einschl. Bauwirtschaft. - d) Ab 1948 ohne Bauwirtschaft.

* Revidierte Reihe. Siehe Erläuterung S. 2.

Steinkohlenförderung*

1000 t

Zeit	Europäische Länder											
	Bundesrepublik Deutschland 1)	Saar-gebiet	Belgien	Frankreich	Grossbritannien	Irland	Italien	Jugoslawien	Niederlande	Norwegen 2)	Österreich	Polen
Ø 1937	9 747 ^{a)}	1 114	2 488	3 696	20 354	10,7	106 ^{c)}	36	1 193	24,9	19,2	3 018 ^{d)}
Ø 1938	11 413	1 199	2 465	3 875	19 220	10,0	123 ^{c)}	38	1 124	24,9	18,9	3 175 ^{d)}
Ø 1948	7 253	1 047	2 223	3 608	17 730	14,3	81	81	919	36,3	15,0	5 855
Ø 1949	8 603	1 189	2 321	4 267	18 217	10,8	92	106	975	38,0	15,3	6 173
Ø 1950	9 230	1 258	2 275	4 237	18 315	14,3	86	96	1 021	30,3	15,2	6 500
Ø 1951	9 910	1 357	2 472	4 414	18 870	14,8	97	83	1 035	39,2	16,3	6 833
Ø 1952	10 273	1 353	2 532	4 614	19 174	15,8	89	84	1 044	37,8	15,9	7 036
1952												
April	9 714	1 239	2 558	4 603	16 891	16,0	76	90	1 041	45,7	16,5	6 903
Mai	10 051	1 326	2 622	4 487	18 037 ^{b)}	15,9	75	87	1 031	49,1	16,4	7 106
Juni	9 229	1 211	2 328	4 226	21 479 ^{b)}	15,3	88	82	965	23,4	15,1	6 770
Juli	10 533	1 420	2 143	4 551	15 302	14,8	111	81	1 104	14,4	16,9	7 060
August	10 181	1 343	2 283	4 129	15 184 ^{b)}	13,2	100	81	976	17,5	15,6	6 868
September	10 293	1 425	2 581	4 546	22 892 ^{b)}	12,1	100	80	1 077	22,5	16,2	7 228
Oktober	11 051	1 510	2 770	5 178	18 785	16,9	102	84	1 134	37,0	16,6	7 269
November	10 131	1 332	2 439	4 495	18 642 ^{b)}	15,2	83	78	1 036	43,9	13,5	7 028
Dezember	10 427	1 269	2 642	4 609	20 600 ^{b)}	18,3	75	84	985	44,6	13,3	6 848
1953												
Januar	10 940	1 461	2 639	4 966	18 817	12,8	105	86	1 108	59,3	12,9	6 892
Februar	9 894	1 333	2 435	4 520	18 521	16,3	103	83	1 006	52,5	12,5	...
März	10 920	1 476	2 686	4 952	22 973 ^{b)}	16,6	93	89	1 053	57,1	13,4	...
April	9 850	1 296	2 619	4 512	17 740	13,3	93	86	1 006	41,2	12,8	...
Mai	9 375	1 259	2 391	3 905	17 606	14,6	98	80	961	39,4	11,5	...
Juni	10 204	1 357	2 622	4 446	21 134	12,4	87	79	1 035	18,4	13,1	...
Juli	10 775	1 370	2 139	4 308	13 721	...	99	71	1 064	12,3	14,5	...
August	10 260	1 286	2 330	2 285	14 781	...	94	67	956	15,0	14,4	...
September	10 380	1 393	...	4 525
Zeit	noch: Europäische Länder					Aussereuropäische Länder						
	Portugal	Schweden	Spanien	Tschechoslowakei	Argentinien	Austral-Bund	Canada	Indien	Japan	Südafrik. Union 3)	Türkei	USA 4)
Ø 1937	21,6	38	174	1 389	1 022	1 118	1 118	2 120 ^{e)}	3 772	1 264	192	37 602
Ø 1938	25,6	36	471	1 320	0,04 ^{f)}	989	1 002	2 400 ^{e)}	4 057	1 326	216	29 835
Ø 1948	32,2	31	869	1 469	1,5	1 252	1 275	2 530	2 810	1 963	335	49 643
Ø 1949	37,0	26	886	1 417 ^{e)}	1,5	1 194	1 304	2 662	3 164	2 073	349	36 330
Ø 1950	34,9	26	920	1 538 ^{e)}	2,2	1 400	1 280	2 713	3 205	2 167	364	42 365
Ø 1951	34,8	23	944	...	3,3	1 492	1 235	2 906	3 609	2 175	394	43 570
Ø 1952	36,8	29	1 003	1 646	1 171	3 067	3 613	2 271	401	38 175
1952												
April	36,1	28	987	...	8,3	1 593	1 078	3 241	4 019	2 182	410	38 495
Mai	37,5	31	1 055	...	8,9	1 754	1 104	3 221	3 973	2 331	425	36 116
Juni	32,8	28	965	...	8,8	1 560	1 029	2 896	3 824	2 085	329	31 462
Juli	37,2	10	1 001	...	9,2	1 914	1 032	2 906	3 822	2 379	418	25 642
August	36,0	30	1 022	...	10,3	1 597	798	2 875	3 538	2 202	384	33 415
September	35,9	31	1 029	...	11,0	1 849	1 169	2 814	3 955	2 310	336	45 894
Oktober	36,3	33	1 080	...	11,5	1 904	1 344	3 028	2 691	2 382	438	33 470
November	36,1	29	997	...	12,5	1 677	1 271	2 926	1 496	2 245	420	40 292
Dezember	38,7	28	935	...	12,1	1 375	1 345	3 278	3 121	2 356	454	41 597
1953												
Januar	37,4	31	913	...	8,7	1 084	1 323	3 160	4 269	2 240	450	38 166
Februar	35,9	29	902	...	7,8	1 558	1 021	3 110	4 318	2 114	444	32 917
März	38,3	29	1 013	...	8,5	1 633	1 012	3 125	4 720	2 350	483	34 957
April	36,3	25	1 017	1 424	924	3 296	4 272	2 285	478	35 391
Mai	39,9	22	1 054	1 418	932	3 247	4 002	2 359	495	36 322
Juni	37,9	22	1 016	1 493	961	2 958	3 804	2 317	410	37 817
Juli	45,0	7	1 023	1 789	3 625	2 381	...	33 879
August	1 781	38 671
September

*Gesamtförderung gereinigter Kohle.-

1) Steinkohle ohne Pechkohle; ohne Bayern.- 2) Förderung der norwegischen Bergwerke auf Spitzbergen.- 3) Absatz der Bergwerke aus der laufenden Förderung.- 4) Einschl. geringer Mengen Braunkohle (1937 bis 1949 durchschnittlich pro Jahr 2 620 000 t).-

a) 1936.- b) 5 Wochen, die übrigen Monate 4 Wochen.- c) 1937 und 1938 einschl. Venezia Giulia. Die durchschnittliche Monatsproduktion ohne Venezia Giulia betrug 1937 = 34 000 t; 1938 = 50 000 t.- d) 1937 und 1938 Vorkriegsgebiet. 1937 betrug die durchschnittliche Monatsproduktion innerhalb der gegenwärtigen Grenzen 5 501 000 t.-

e) Ab 1950 Schätzungen der "Europäischen Wirtschaftskommission der Vereinten Nationen" (ECE).- f) 1939.- g) 1937 und 1938 frühere britische Provinzen und indische Staaten.

Eisenerzförderung*

1000 t

Zeit	Europäische Länder										
	Bundesrep. Deutschl.	Belgien	Frankreich	Großbrit. und Nordirland	Italien	Jugoslawien	Luxemburg	Nor-1) wegen2)	Österreich	Schweden	Spanien
	Eiseninhalt der Erze und Konzentrate (Annäherungswerte)										
	25 %	35 %	35 %	30 %	50 %	45 %	30 %	65 %	35 %	60 %	51 %
Ø 1937	589 ^{a)}	22,1	3 153	1 204	85	52	647	90	157	1 246	106
Ø 1938	900	15,1	2 754	1 004	84	51	428	123	222	1 161	212
Ø 1948	606	8,1	1 918	1 108	48	72	283	24	100	1 107	136
Ø 1949	759	3,5	2 619	1 134	49	69	345	31	124	1 144	156
Ø 1950	907	3,9	2 499	1 095	39	69	320	34	155	1 134	174
Ø 1951	1 077	6,6	2 934	1 252	45	48	469	36	197	1 283	194
Ø 1952	1 284	11,3	3 393	1 375	69	56	604	74	221	1 413	240
1952											
April	1 163	10,6	3 353	1 549 ^{b)}	65	56	590	50	213	1 436 ^{c)}	238
Mai	1 252	11,7	3 323	1 325	60	60	658	68	227	1 518	260
Juni	1 216	11,6	3 140	1 260	65	58	625	72	208	1 301	251
Juli	1 392	11,9	3 389	1 555 ^{b)}	79	64	651	73	248	1 389	241
August	1 357	11,1	3 033	1 215	80	64	605	75	226	1 506	243
September	1 383	12,0	3 473	1 292	91	62	660	91	228	1 576	247
Oktober	1 436	12,8	3 689	1 534 ^{b)}	79	70	671	126	239	1 661	265
November	1 292	11,5	3 398	1 268 ^{b)}	70	59	575	106	222	1 435	228
Dezember	1 349	13,1	3 489	1 504 ^{b)}	67	51	586	99	211	1 248	236
1953											
Januar	1 424	12,1	3 686	1 321	69	37	655	97	228	1 397	257
Februar	1 264	11,4	3 455	1 333 ^{b)}	72	37	612	93	223	1 410	240
März	1 418	12,0	3 817	1 697 ^{b)}	81	53	716	109	241	1 398	271
April	1 282	12,1	3 791	1 296	79	69	650	114	220	1 640	269
Mai	1 195	12,0	3 350	1 296 ^{b)}	101	71	665	112	211	1 474	275
Juni	1 184	10,7	3 963	1 529 ^{b)}	93	77	698	126	226	1 593	...
Juli	1 220	7,0	3 675	1 141	102	81	679	71	259	1 326	...
August	1 155	...	1 902	1 111	...	87	525	92	218
September	1 198	...	3 771	539

Zeit	Ausereuropäische Länder										
	Algerien	Canada ³⁾	Chile	Japan ²⁾	Marokko		Mexiko	Tunesien	Südafrik. Union	Türkei	USA ⁵⁾
	Eiseninhalt der Erze und Konzentrate (Annäherungswerte)										
	55 %	55 %	60 %	50 %	50 %	60 %	4)	55 %	60-65 %	65 %	50 %
Ø 1937	202	-	127	52	6	119 ^{e)}	8	79	38	-	6 104
Ø 1938	255	-	134	61	22	112 ^{e)}	8	69	42	6	2 409
Ø 1948	156	121 ^{d)}	226	46	25	74	19	58	97	16	8 552
Ø 1949	212	278 ^{d)}	229	63	30	74	21	59	104	18	7 192
Ø 1950	214	273	246	69	27	79	24	63	99	20	8 301
Ø 1951	235	354	265	76	44	77	26	77	118	18	9 859
Ø 1952	257	394	193	86	54	81	28	81	146	30	8 264
1952											
April	278	187	208	58	49	85	27	78	161	35	9 219
Mai	300	517	164	81	6	89	28	86	151	45	13 913
Juni	208	587	236	90	96	75	27	80	131	42	1 577
Juli	281	819	53	107	51	82	26	105	167	40	2 828
August	288	629	106	101	75	83	29	96	164	35	15 214
September	279	600	209	100	64	64	27	96	163	37	16 167
Oktober	292	464	187	103	59	80	29	56	166	46	14 500
November	194	390	219	93	46	75	27	69	151	32	9 600
Dezember	248	245	228	75	67	112	28	72	149	16	3 312
1953											
Januar	269	196	229	67	53	85	31	75	154	10	3 441
Februar	281	201	237	80	49	72	30	65	162	9	3 266
März	328	156	228	85	49	70	34	86	169	12	4 179
April	356	293	242	77	47	76	27	96	168	30	10 131
Mai	197	688	213	79	38	79	28	77	169	45	14 516
Juni	166	667	245	79	48	102	157	44	15 746
Juli	323	784	...	109	46	158	48	15 971
August	40	42	...
September

* Wenn nicht anders vermerkt, beziehen sich die Zahlen auf die Förderung von Roherz einschl. manganhaltiger Eisenerze, jedoch ohne Schwefelkies.-

1) Einschl. Titan-Eisenerz.- 2) Gewinnung aufbereiteter Erze (Konzentrate).- 3) Einschl. einer beträchtlichen Menge gesinterter oder aufbereiteter Erze (Konzentrate).- 4) Nur Eiseninhalt.- 5) Ohne manganhaltige Eisenerze mit 5 vH mehr Manganinhalt.-

a) 1936.- b) 5 Wochen, übrige Monate 4 Wochen.- c) Monatszahlen umfassen ca. 85 bis 95 vH der Gesamtförderung.-

d) Ab April 1949 einschl. Neufundland.- e) 1937 und 1938 Ausfuhrzahlen.

Roheisenerzeugung*

1000 t

Zeit	Europäische Länder										
	Bundesrepublik Deutschl. ¹⁾	Saar-gebiet	Belgien	Finnland	Frankreich	Grossbrit. und 1) Nordirland	Italien	Jugoslawien	Luxemburg	Niederlande ²⁾	Norwegen
Ø 1937	1 048 ^{a)}	182	317	2,00	655	719	72,9	3,4 ^{d)}	209	26,0	15,1
Ø 1938	1 265	201	205	2,30	501	572	77,4	4,9 ^{d)}	129	22,3	14,5
Ø 1948	389	95	324	7,50	547	785	43,8	15,4	219	36,8	16,8
Ø 1949	595	132	312	8,15	695	804	37,1	16,8	198	36,2	19,5
Ø 1950	789	140	303	5,36	647	816	47,7	18,8	208	37,8	18,9
Ø 1951	891 ^{b)}	197	404	8,40	729	818	87,4	21,8	263	43,7	20,4
Ø 1952	1 073	213	398	8,98	814	908	100,3	24,0	256	44,9	22,1
1952											
April	1 000	202	412	8,04	788	1 021 ^{c)}	95,5	23,0	246	48,1	22,2
Mai	1 072	223	402	9,86	849	817	121,8	25,6	255	47,6	20,7
Juni	1 015	205	381	8,59	816	813	126,2	23,8	239	46,0	22,8
Juli	1 107	214	348	9,80	810	1 024 ^{c)}	121,2	24,9	246	52,8	21,9
August	1 110	212	329	10,00	770	821	122,4	25,9	244	51,7	22,0
September	1 120	210	386	8,92	826	847	112,7	25,1	257	36,6	21,9
Oktober	1 168	229	415	9,62	871	1 036 ^{c)}	94,7	27,7	270	38,1	23,8
November	1 114	217	395	8,99	843	841	91,0	26,5	251	54,6	20,4
Dezember	1 102	219	419	9,25	857	1 047 ^{c)}	85,2	25,9	256	57,3	21,2
1953											
Januar	1 174	228	390	7,58	848	870	84,3	27,8	242	56,5	17,1
Februar	1 070	201	342	6,58	760	870	61,9	20,5	217	51,0	19,5
März	1 143	222	390	7,92	848	1 097 ^{c)}	80,0	25,2	248	55,3	21,0
April	976	205	375	8,84	789	866	96,0	24,4	236	52,6	24,6
Mai	950	202	368	8,93	779	874	125,0	22,6	237	51,8	22,7
Juni	945	206	379	9,21	772	1 072 ^{c)}	125,1	19,9	251	47,4	26,3
Juli	952	210	330	9,01	705	823	133,7	23,3	242	51,6	24,0
August	905	180	314	...	501	831	142,3	23,7	204	51,9	22,8
September	873	182	309	...	640	869	124,3	...	207	43	26

Zeit	noch: Europäische Länder				Aussereuropäische Länder						
	Österreich ³⁾	Schweden ³⁾⁴⁾	Spanien	Austral. Bund ⁵⁾	Brasilien ³⁾	Canada	Indien ⁶⁾	Japan	Südafrik. Union	Türkei ²⁾	USA ¹⁾⁷⁾
Ø 1937	32,4	54,0	11,7	77	8,2	83	139	200	23,0	-	3 100
Ø 1938	45,9	55,7	36,9	79	10,2	64	131	223	24,5	-	1 589
Ø 1948	51,1	63,8	44,7	105	46,0	178	124	70	54,3	8,3	4 600
Ø 1949	69,8	67,6	52,4	88	42,6	179	136	134	59,0	9,4	4 098
Ø 1950	73,6	65,4	56,0	93	60,7	189	142	192	61,1	9,2	4 947
Ø 1951	87,5	70,9	55,8	112	64,3	212	154	269	67,0	12,9	5 385
Ø 1952	97,7	87,7	65,4	120	64,7	220	157	299	94,1	16,4	4 699
1952											
April	103,4	84,6 ^{c)}	63,4	122	59,0	212	156	316	85,8	12,4	4 740
Mai	102,0	88,3	70,0	98	64,2	234	153	328	89,1	17,0	4 982
Juni	89,4	73,4	64,7	95	62,7	224	141	289	91,5	18,3	969
Juli	94,0	57,1 ^{c)}	66,9	124	72,2	222	152	297	96,2	18,7	910
August	96,8	89,7	66,5	135	72,7	216	156	287	97,9	19,5	5 290
September	90,9	95,1	66,1	153	71,3	218	152	286	95,2	13,8	5 592
Oktober	93,8	111,9 ^{e)}	68,7	160	72,7	217	163	287	102,6	19,7	5 910
November	95,8	96,1	68,1	147	66,9	222	169	278	95,6	17,4	5 649
Dezember	96,1	94,8 ^{c)}	75,9	143	70,8	228	159	294	98,9	17,9	5 906
1953											
Januar	98,9	87,2	67,6	136	71,1	236	167	318	102,1	19,0	5 955
Februar	96,2	72,1	63,2	136	63,8	219	153	301	91,2	17,0	5 336
März	102,0	81,1	65,6	168	64,1	233	165	357	104,3	19,9	6 057
April	97,8	100,8 ^{c)}	67,8	161	...	234	157	357	98,9	19,0	5 653
Mai	104,8	102,9	64,8	148	...	258	161	386	97,6	18,1	5 976
Juni	113,3	84,0	71,5	154	...	252	...	395	99,3	17,2	5 782
Juli	114,9	39,0 ^{c)}	71,2	159	...	259	...	432	108,6	18,5	5 911
August	121,7	74	17,4	5 871
September

* Wenn nicht anders vermerkt, beziehen sich die Zahlen auf die Gesamtproduktion von Roheisen und Ferrolegierungen der Hochöfen und elektrischen Öfen.-

1) Ohne in elektrischen Öfen hergestellte Ferrolegierungen.- 2) Keine Produktion von Ferrolegierungen.- 3) Ohne Ferrolegierungen.- 4) Ohne Schwammeisen. Die Gesamtproduktion an Roh- und Schwammeisen in den Jahren 1948 bis 1950 enthielt im Durchschnitt jährlich 3,4 vH Schwammeisen.- 5) Jahreszahlen: 12 Monate umfassend, die am 30. Juni des genannten Jahres enden. Ohne "direct castings".- 6) 1937 und 1938 ohne "direct castings".- 7) Quelle: "American Iron and Steel Institute".-

a) 1936.- b) Ab März 1951 auch Roheisen und Ferrolegierungen, gewonnen mit eingeführten Brennstoffen auf Grund des USA-Kohle-Eisen-Vertrages.- c) 5 Wochen, in den übrigen Monaten 4 Wochen.- d) Ohne Ferrolegierungen.- e) 4 und 1/2 Woche.

Rohstahlerzeugung*

1000 t

Zeit	Europäische Länder											
	Bundes- republik Deutschl.	Saar- gebiet	Belgien	Finnland	Frank- reich	Grossbrit. und Nordirland	Italien	Jugo- slawien	Luxem- burg	Nieder- lande ¹⁾	Norwegen	
Ø 1937	1 235 ^{a)b)}	196	322	3,97	660	1 099	175	14,1	209	3,2	5,8	
Ø 1938	1 492	213	190	6,38	518	880	194	18,9	120	4,7	5,7	
Ø 1948	463	102	326	8,56	603	1 260	177	30,7	204	27,8	6,2	
Ø 1949	763	146	321	9,28	763	1 317	171	33,4	189	35,6	6,5	
Ø 1950	1 010	158	315	8,48	721	1 380	197	35,7	204	40,9	6,8	
Ø 1951	1 125	217	423	10,56	819	1 324	255	36,1	256	46,2	7,3	
Ø 1952	1 317	235	425	12,56	906	1 390	295	36,9	250	57,1	8,1	
1952												
April	1 212	216	431 ^{c)}	11,87	909	1 549 ^{d)}	299	40,4	241	46,1	8,6	
Mai	1 289	241	422	13,45	936	1 270	308	35,2	248	50,1	8,3	
Juni	1 224	224	391	12,59	883	1 270	289	37,6	233	46,7	8,1	
Juli	1 377	241	346	7,04	863	1 392 ^{d)}	300	32,4	241	62,4	9,8	
August	1 352	235	338	9,41	781	1 138	253	34,9	230	67,1	2,1	
September	1 378	239	429	14,46	938	1 341	313	38,6	254	72,3	7,3	
Oktober	1 464	261	453	16,12	1 001	1 666 ^{d)}	323	40,6	268	70,8	9,1	
November	1 364	236	407	14,78	923	1 402	293	36,8	241	62,3	9,0	
Dezember	1 335	237	443	13,48	963	1 595 ^{d)}	284	40,1	254	60,4	9,1	
1953												
Januar	1 483	255	415	12,83	937	1 406	296	39,8	237	72,8	7,5	
Februar	1 335	227	366	12,42	857	1 431	250	43,5	213	59,0	9,7	
März	1 468	245	398	13,51	938	1 783 ^{d)}	255	39,9	242	72,6	9,5	
April	1 277	223	391	13,35	892	1 418	245	37,7	232	63,0	9,8	
Mai	1 165	222	367	10,88	858	1 427	267	38,5	226	65,5	8,5	
Juni	1 259	239	394	9,06	912	1 717 ^{d)}	287	40,2	248	74,2	9,6	
Juli	1 271	235	326	6,98	788	1 124	321	45,9	238	69,7	6,5	
August	1 227	200	320	...	521	1 184	258	44,7	195	73,2	9,7	
September	1 201	202	338	...	779	1 408	300	...	203	
Zeit	noch: Europäische Länder				Aussereuropäische Länder							
	Öster- reich	Polen ²⁾	Schweden ²⁾	Spanien ³⁾	Austral. Bund ⁴⁾	Bra- silien	Canada	Indien ⁴⁾	Japan	Südafrik. Union ⁵⁾	Türkei	USA ⁶⁾
Ø 1937	54,7	122 ^{e)}	94	13,9	92	6,4	119	78	483	24	-	4 282
Ø 1938	56,1	120 ^{e)}	83	47,8	99	7,7	98	82	539	25	-	2 400
Ø 1948	54,0	163	105	52,0	117	40,3	242	106	143	50	8,5	6 701
Ø 1949	69,5	192	114	60,0	102	51,3	241	115	259	53	8,6	5 895
Ø 1950	78,9	210	120	67,9	105	65,7	256	122	403	68	7,6	7 321
Ø 1951	85,6	233	125	68,2	122	70,2	270	127	542	84	11,3	7 953
Ø 1952	88,1	265	139	75,6	129	74,1	281	134	583	105	12,7	7 043
1952												
April	82,5	261	129 ^{d)}	72,1	120	64,6	287	138	604	101	13,8	7 249
Mai	90,7		173 ^{d)}	76,9	94	75,0	300	125	612	105	10,6	7 444
Juni	86,5		119	73,0	101	72,4	277	120	575	103	13,3	1 487
Juli	93,8	267	84 ^{d)}	77,0	150	86,4	266	131	597	111	12,4	1 476
August	82,4		131	74,6	156	85,0	271	130	576	111	12,6	7 710
September	86,6		143	77,6	155	88,8	261	134	560	117	11,3	8 221
Oktober	82,8		173 ^{f)}	83,7	169	77,7	279	134	612	117	14,0	8 897
November	85,5		159 ^{d)}	80,7	157	74,9	280	141	571	104	13,9	8 563
Dezember	89,8		143 ^{d)}	79,3	155	79,2	290	144	526	103	16,4	8 791
1953												
Januar	95,5	...	147	71,6	160	77,6	314	149	526	107	14,2	8 979
Februar	100,1		147	71,1	147	66,0	296	128	525	99	12,9	8 103
März	98,2		153	79,9	167	75,1	333	138	636	109	16,3	9 224
April	90,3	...	147 ^{d)}	80,4	161	...	323	125	628	116	13,0	8 660
Mai	96,2		155	77,0	175	...	335	127	651	112	13,2	9 069
Juni	99,9		131	74,7	174	...	320	127	640	112	13,5	8 531
Juli	107,4	...	56 ^{d)}	68,1	188	...	293	...	686	111	13,2	8 415
August	111,6		114	10,0	8 533
September	8 086

* Wenn nicht anders vermerkt, beziehen sich die Zahlen auf die Gesamtproduktion von Rohstahlblöcken, Stahlguss und Spezial-Stahllegierungen. Ohne Schweisstahl.-

1) Im Siemens-Martinverfahren und in elektrischen Öfen hergestellter Rohstahl.- 2) Rohstahlblöcke und guter Guss.- 3) Nur Rohstahlblöcke.- 4) Monatszahlen: Nur Rohstahlblöcke. Jahreszahlen: 12 Monate umfassend, die am 30. Juni des angegebenen Jahres enden.- 5) Nur im Siemens-Martinverfahren hergestellte Rohstahlblöcke. Quelle: "British Iron and Steel Federation".- 6) Quelle: "American Iron and Steel Institute".-

a) 1936.- b) 1936, 1938 und ab Januar 1950 einschl. gesamtem flüssigen Guss für Stahlform.- c) Monatszahlen: Ohne Stahlguss.- d) 5 Wochen, die übrigen Monate 4 Wochen.- e) 1937 und 1938 Vorkriegsgebiet.- f) 4 und eine 1/2 Woche.

Gewinnung von Blei*

1000 t

Zeit	Europäische Länder								Ausereuropäische Länder				
	Bundesrepublik Deutsch-land 1)	Belgien 2)	Frank-reich 3)	Grossbrit-und 4) Nord-irland	Italien	Jugo-slawien	Öster-reich 3)	Spanien	Austra-lischer Bund 5)	Canada 6)	Mexiko 7)	Tunesien 3)	USA 8)
Ø 1937	8,3 ^{a)}	7,1	3,2	1,0	3,3	0,3	0,9	2,6	19,3	15,1	18,2	2,1	40,3
Ø 1938	...	8,6	3,6	0,9	3,7	0,7	0,8	2,7	18,8	15,1	23,5	2,0	30,9
Ø 1948	4,1	5,5 ^{b)}	2,9	3,1	2,2	4,1	0,7	1,8	16,1	12,1	16,1	1,5	38,7
Ø 1949	8,1	5,4	4,5	3,0	2,2	4,7	0,7	2,3	15,6	11,0	18,4	1,6	41,0
Ø 1950	9,8	5,4	5,1	6,2	3,1	4,8	0,8	2,9	16,7	12,9	19,8	2,0	43,2
Ø 1951	10,1	5,8	4,0	6,2	3,0	5,0	0,8	3,4	16,7	12,2	18,8	1,9	36,8
Ø 1952	9,8	6,3	4,3	7,3	2,9	5,6	0,8	3,5	16,4	13,8	20,5	2,1	40,3
1952													
April	9,2	6,3	3,3	7,1	2,5	5,1	0,4	3,6	15,8	13,2	27,8	1,6	35,7
Mai	10,8		4,1	9,1	3,6	5,7	0,9	3,2	18,2	15,1	12,4	2,3	41,3
Juni	7,2		3,3	6,1	2,3	5,9	0,7	3,7	10,7	15,1	20,2	0,2	35,4
Juli	8,7	5,5	2,6	7,7	1,8	5,8	0,7	2,4	19,3	10,2	30,3	3,6	34,0
August	9,2	5,3	4,7	6,3	2,6	5,7	0,6	3,1	20,2	10,5	9,5	2,6	38,0
September	8,3	5,6	4,5	8,3	4,0	5,8	0,8	3,8	19,0	15,6	28,7	1,7	38,8
Oktober	9,7	6,2	4,9	9,3	4,3	5,9	1,0	3,9	19,0	16,6	17,6	2,7	46,7
November	10,6	6,3	4,1	6,4	4,5	6,5	1,1	3,6	19,0	15,9	23,5	1,6	45,2
Dezember	10,8	6,4	4,4	6,1	2,8	5,3	1,1	4,1	13,0	16,5	20,5	1,9	44,1
1953													
Januar	9,9	6,6	4,3	5,5	1,2	6,4	0,3	4,1	3,3	13,9	19,3	1,5	42,9
Februar	10,1	6,6	4,1	5,5	2,6	6,3	1,0	4,9	8,2	12,9	18,6	3,4	41,2
März	11,0	6,6	4,8	5,9	3,1	6,4	1,1	3,7	19,9	13,7	22,9	1,5	43,5
April	10,6	6,4	4,4	6,6	4,0	6,3	0,9	3,8	19,3	12,5	14,0	3,3	42,4
Mai	10,9	6,3	4,5	7,4	4,4	6,0	0,9	4,2	18,6	14,8	25,4	1,7	39,2
Juni	11,3	5,6	3,8	7,7	2,9	6,0	0,4	4,8	19,5	13,5	13,9	2,5	33,5
Juli	10,4	5,6	3,0	7,0	2,1	5,5	0,2	3,4	21,8	8,8	16,4	...	36,5
August	9,5	...	3,5	5,7	18,1	...	34,5
September	9,8	...	5,9

* Wenn nicht anders vermerkt, beziehen sich die Zahlen auf die Hüttengewinnung von primärem Rohblei aus heimischen und fremden Erzen sowie Konzentraten (einschl. Antimonblei).-

1) Hüttenweich- und Feinblei, geringe Mengen Sekundärblei enthaltend.- 2) Einschl. Bleilegierungen.- 3) Nur Weichblei.- 4) Raffinadeblei. 1937 und 1938 Raffinadeblei aus heimischen und fremden Erzen. Ab 1948 Sekundärblei einschl. geringer Mengen Raffinadeblei aus heimischen Erzen.- 5) Raffinadeblei einschl. Bleibarrenaufuhr.- 6) Raffinadeblei.- 7) Bleiinhalt geförderter Erze.- 8) Raffinadeblei aus heimischen und fremden Erzen einschl. geringer Mengen Sekundärblei. Quelle: "American Bureau of Metal Statistics".-

a) 1936 Bundesrepublik ohne Rheinland-Pfalz, Baden, Württemberg-Hohenzollern und Lindau.- b) Ab 1948 einschl. geringer Mengen Sekundärblei.

Gewinnung von Zink*

1000 t

Zeit	Europäische Länder								Ausereuropäische Länder				
	Bundesrepublik Deutsch-land 1)	Belgien 2)	Frank-reich	Grossbrit-und 3) Nord-irland	Italien 4)	Jugo-slawien	Nor-wegen 5)	Spanien	Austra-lischer Bund 6) 7)	Canada 7)	Japan 8)	Mexiko 9)	USA 10)
Ø 1937	8,0 ^{a)}	18,8	4,7	5,3	3,2	0,4	3,4	0,2	5,9	12,0	4,1	12,9	42,1
Ø 1938	...	17,5	5,1	4,7	2,8	0,4	3,9	0,6	5,9	13,0	4,7	14,3	33,7
Ø 1948	3,5	12,8	4,7	6,1	2,2	0,6	3,5	1,8	6,9	14,9	1,8	15,0	59,6
Ø 1949	7,2	14,7	5,1	5,4	2,2	0,8	3,4	1,6	6,9	15,6	2,7	14,9	61,6
Ø 1950	10,2	14,8	6,0	6,0	3,2	1,0	3,6	1,8	7,1	15,5	4,1	18,6	63,8
Ø 1951	11,7	16,7	6,2	5,9	3,9	1,1	3,4	1,8	6,5	16,6	4,7	15,0	66,6
Ø 1952	12,3	15,6	6,7	5,8	4,6	1,2	3,2	1,8	7,4	16,9	5,8	18,9	68,7
1952													
April	12,6	16,5	7,0	5,2	4,6	1,3	2,5	1,8	7,6	16,8	6,4	15,5	70,5
Mai	12,8	16,4	7,1	5,4	4,6	1,3	3,4	1,8	8,5	17,1	6,2	24,5	70,6
Juni	12,2	15,3	6,8	7,1	4,6	1,2	3,5	1,8	7,3	17,1	6,0	16,7	66,8
Juli	12,6	14,7	6,6	5,2	4,8	1,1	3,8	1,6	7,4	17,7	6,0	17,1	66,9
August	12,0	14,1	6,5	5,0	5,0	1,2	4,0	1,7	7,4	17,2	5,9	24,5	67,6
September	11,7	14,5	5,0	6,8	4,8	1,2	3,8	1,7	7,2	16,6	5,7	18,6	65,3
Oktober	12,2	14,8	6,9	5,5	4,6	1,3	3,4	1,7	7,5	18,0	6,2	29,4	68,8
November	11,6	15,3	7,0	5,5	4,6	1,3	3,1	1,7	7,2	14,7	5,7	17,2	67,3
Dezember	12,5	15,7	7,2	8,3	3,6	1,3	3,3	1,9	7,5	16,6	5,5	15,9	69,6
1953													
Januar	12,4	16,4	7,0	5,1	3,4	1,2	3,7	1,9	7,5	16,6	5,7	17,2	70,3
Februar	11,0	16,7	6,1	5,6	3,3	1,1	2,8	1,8	6,8	16,9	5,2	10,8	66,0
März	12,2	17,3	7,5	7,1	4,2	1,4	3,6	2,0	7,5	18,8	6,7	15,8	72,0
April	11,7	17,3	7,3	5,7	5,0	1,4	3,3	2,0	7,2	18,1	6,7	12,5	69,4
Mai	12,0	17,4	7,3	5,8	6,0	1,3	3,1	1,9	7,4	18,2	6,7	19,0	70,8
Juni	11,8	16,1	6,5	7,2	5,9	1,3	3,2	1,9	6,7	18,1	6,6	...	70,4
Juli	12,2	15,3	6,8	5,6	5,7	1,2	1,7	1,8	7,4	18,7	7,1
August	12,5	...	4,8	5,4	...	1,1	3,4	...	7,6	19,6
September	12,5	19,7

* Wenn nicht anders vermerkt, beziehen sich die Zahlen auf die Hüttengewinnung von primärem Rohzink aus heimischen und fremden Erzen und Konzentraten sowie auf elektrolytisch gewonnenes Zink.-

1) Hüttenzeugung, geringe Mengen Sekundärzink enthaltend.- 2) Einschl. Zinklegierungen und Sekundärzink.- 3) Plattenzink (slab zinc).- 4) Plattenzink, hauptsächlich elektrolytisch gewonnen.- 5) Elektrolytisch gewonnenes Zink.- 6) Jahreszahlen, 12 Monate umfassend, die am 30. Juni des angegebenen Jahres enden.- 7) Raffinadezink.- 8) Raffinadezink einschl. geringer Mengen Sekundärzink.- 9) Zinkinhalt geförderter Erze.- 10) Quelle: "American Bureau of Metal Statistics".-

a) 1936 einschl. Zinkstaub.

Erdölförderung*

1000 t

Zeit	Europäische Länder					Aussereuropäische Länder						
	Bundesrepublik Deutschland	Frankreich	Italien	Jugoslawien	Niederlande	Ägypten	Argentinien	Bahrain-Inseln ¹⁾	Brunei	Canada ²⁾	Columbien	Ecuador
Ø 1937	37 ^{a)}	5,9	1,20	-	-	14	187	89	43	32	233	24
Ø 1938	46	6,0	1,10	0,1	-	19	199	95	59	75	248	25
Ø 1948	53	4,3	0,77	3,0	41	157	280	125	224	132	279	28
Ø 1949	70	4,8	0,76	5,3	52	190	272	126	280	228	349	28
Ø 1950	93	10,6	0,68	9,2	59	217	283	126	343	312	400	29
Ø 1951	114	24,5	1,47	12,3	60	194	295 ^{b)}	126	415	510	451	30
Ø 1952	146	29,1	5,29	12,6	60	196	295	126	423	652	454	31
1952												
April	140	27,8	3,82	12,3	61	191	288	124	} 421	504	455	30
Mai	144	30,5	3,58	12,7	62	197	301	127		719	471	31
Juni	146	29,9	4,52	12,9	59	192	303	124		694	449	30
Juli	152	31,5	6,53	12,6	62	193	314	128	} 427	750	474	31
August	153	30,9	6,55	13,2	62	194	316	128		771	477	30
September	151	29,5	6,41	13,9	59	182	305	124		764	439	32
Okttober	157	30,0	7,29	13,7	59	203	286	128	} 416	790	438	33
November	156	29,3	7,14	13,1	56	198	275	124		717	437	32
Dezember	165	28,6	7,45	13,7	55	204	278	128		747	456	33
1953												
Januar	164	29,9	7,48	13,5	58	202	307	128	} 402	680	467	33
Februar	150	26,9	6,77	13,0	44	186	302	115		613	430	29
März	172	29,9	7,47	13,6	69	208	334	128		643	494	32
April	174	29,4	7,33	12,9	69	...	332	124	} ...	693	477	32
Mai	183	30,3	7,55	13,6	72	...	331	127		789	461	...
Juni	180	29,9	7,21	13,3	68	...	332	124		875	446	...
Juli	191	31,6	7,24	14,2	72	128	}
August	194	31,3	...	14,5	71
September	191

Zeit	noch: Aussereuropäische Länder										
	Irak	Iran ³⁾	Japan	Koweit ⁴⁾	Mexiko	Peru	Republik Indonesien	Saudi-Arabien ⁵⁾	Trinidad	USA	Venezuela
Ø 1937	355	861	29	-	561	192	605	1	188	14 805	2 315
Ø 1938	358	863	29	-	457	175	616	6	215	14 253	2 344
Ø 1948	286	2 106	14	533	698	156	361	1 605	243	23 061	5 843
Ø 1949	339	2 270	17	1 032	652	165	494	1 955	249	21 027	5 751
Ø 1950	540	2 688	25	1 441	864	167	534	2 242	250	22 529	6 520
Ø 1951	696	1 404	28	2 361	922	179	620	3 123	252	25 659	7 419
Ø 1952	1 468	112	26	3 136	921	181	710	3 392	257	26 153	7 885
1952											
April	1 137	119	26	3 242	915	180	645	3 554	248	26 422	7 855
Mai	1 599	125	26	3 329	949	183	731	3 494	257	21 686	8 182
Juni	1 575	123	25	3 160	911	179	702	3 636	251	25 468	7 833
Juli	1 291	127	27	3 467	898	187	737	3 555	265	25 872	7 998
August	1 776	102	26	3 041	924	187	717	3 413	266	26 411	7 650
September	1 894	99	25	3 060	889	177	719	3 311	255	26 785	7 360
Okttober	2 073	94	27	3 216	913	185	769	3 197	262	27 677	7 840
November	1 853	91	25	3 282	889	179	764	3 090	256	26 659	7 788
Dezember	2 007	94	25	3 022	939	184	837	3 063	263	28 033	8 270
1953											
Januar	2 135	94	26	3 423	926	190	810	3 263	270	27 837	8 120
Februar	1 852	94	23	3 075	848	171	776	2 991	243	25 169	7 040
März	2 260	106	25	3 298	935	175	784	3 361	274	27 734	7 790
April	2 196	96	19	3 535	863	166	831	3 476	269	26 492	7 630
Mai	2 300	131	26	3 828	765	181	866	3 709	279	27 135	7 880
Juni	2 263	119	25	3 744	...	176	...	3 563	265	27 101	7 670
Juli	2 403 ^{c)}	...	27	3 711	3 802
August	3 580
September

* Wenn nicht anders vermerkt, beziehen sich die Zahlen auf die Förderung von Erdöl, ohne Naturgasolin und Schieferöl. In vielen Fällen werden die Angaben von Original-Flüssigkeitsmassen umgerechnet.-

1) Produktion der "Bahrain Petroleum Company".- 2) 1937 bis 1951 einschl. Naturgasolin.- 3) 1937 bis August 1951 Förderung der "Anglo-Iranian Oil Company". Ab Oktober 1951 Förderung der "National-Iranian Oil Company". Quelle: "Oil and Gas Journal".- 4) Quelle: "Petroleum Press Service".- 5) Quelle: "Arabian-American Oil Company".- a) 1936.- b) Ab November 1951 Quelle: "Petroleum Press Service".- c) Ab Juli 1953 Quelle: "Iraq Petroleum Company".

Elektrizitätserzeugung*

Mill. kWh

Zeit	Europäische Länder													
	Bundes- republ. Deutsch- land 1)	Saar- gebiet 1)	Belgien	Däne- mark 2)	Finn- land 1)	Frank- reich 1)3)	Gross- bri- tannien	Irland	Italien 1)4)	Jugo- slawien	Luxem- burg 1)	Nieder- lande 5)	Nor- wegen 6)	Öster- reich 7)
1937	...	103	462	62,8	232	1 514	1 908	25,8	1 286	76	46,9	184	750	152
1938	2 591,1	108	440	68,5	259	1 548	2 031	29,5	1 295	91	38,5	199	803	...
1948	2 713,9	100	654	130,4	247	2 297	3 835	57,4	1 891	167	48,4	344	1 037	351
1949	3 222,6	127	682	136,3	296	2 380	4 050	63,1	1 993	182	51,7	390	1 265	350
1950	3 668,1	125	706	151,2	347	2 623	4 543	75,3	2 057	201	58,1	456	1 444	409
1951	4 279,6	144	791	178,1	384	3 002	4 964	84,0	2 375	213	67,5	483	1 443	473
1952	4 684,0	145	789	194,4	375	3 208	5 166	94,5	2 511	225	69,3	526	1 534	522
1952														
April	4 294,4	140	748	170,5	354	3 157	4 775	88,2	2 325	222	68,5	467	1 481	503
Mai	4 306,8	139	738	163,7	379	3 115	4 584	79,9	2 634	215	68,2	454	1 504	575
Juni	4 065,0	126	718	143,2	310	2 992	4 127	73,7	3 597	203	64,3	420	1 404	575
Juli	4 420,4	141	689	128,9	294	3 992	4 108	76,5	2 722	201	66,7	448	1 295	588
August	4 515,2	142	700	170,5	339	2 688	4 001	72,4	2 455	201	63,6	455	1 400	556
September	4 759,3	141	792	194,3	404	3 094	4 815	86,0	2 573	208	67,6	523	1 474	552
Oktober	5 173,4	150	856	219,2	427	3 367	5 526	100,2	2 636	254	71,8	599	1 621	538
November	5 101,0	142	813	231,8	432	3 374	5 947	111,3	2 518	256	70,5	613	1 617	503
Dezember	5 294,6	146	861	255,9	434	3 662	6 525	125,6	2 568	271	75,8	644	1 657	505
1953														
Januar	5 277,9	160	866	253,1	457	3 631	6 609	125,7	2 627	255	74,7	665	1 652	504
Februar	4 665,1	149	781	228,1	405	3 146	5 802	108,9	2 359	230	66,1	577	1 539	430
März	5 053,8	157	838	215,6	441	3 287	5 992	112,4	2 478	251	74,7	608	1 626	472
April	4 617,1	141	772	161,1	409	3 157	5 269	102,5	2 417	245	71,1	541	1 552	545
Mai	4 532,9	136	738	151,3	437	3 080	4 856	88,6	2 670	243	70,9	524	1 529	605
Juni	4 592,0	140	769	143,8	370	3 213	4 626	84,2	2 668	245	73,8	508	1 408	627
Juli	4 746,2 ^a	144	698	134,5	377	3 094	4 489	87,2	2 881	238	76,5	494	1 358	677
August	4 860,5 ^b	151	...	174,6	390	2 553	4 391	80,5	...	237	...	506	1 513	643
September	3 180,5	187,0	...	3 100	600
Zeit	noch: Europäische Länder							Aussereuropäische Länder						
	Polen 8)	Portu- gal 1)	Schweden 1)	Schweiz 9)	Spanien 1)	Argen- tinien	Austral. Bund 10)	Brasi- lien 11)	Canada 12)	Indien	Japan 13)	Süd- afrikan. Union 14)	Türkei 1)	USA 1)
1937	302	33,8	665	440	206	183	331	85	2 307	.	2 226	.	432	12 206
1938	331 ^c	35,5	680	446	229	194	363	93	2 180	.	2 408	.	478	11 830
1948	626	67,0	1 174	720	509	326	697	204	3 532	381	2 644	772	56,2	28 067
1949	679	69,7	1 337	647	468	343	754	226	3 889	410	3 006	827	61,4	28 712
1950	784	78,1	1 515	760	576	369	792	258	4 242 ^d	425	3 236	906	65,8	32 327
1951	...	86,2	1 632	854	691	393	875	249	4 785	489	3 426	972	73,8	36 027
1952	...	111,1	1 724	904	704	392	942	257	5 149	517	3 600	1 045	88,8	38 549
1952														
April	...	110,8	1 640	858	744	381	914	267	5 030	489	3 732	999	71,7 ^e	36 736
Mai	...	119,0	1 757	1 032	742	403	992	268	5 335	514	3 847	1 074	75,9	37 065
Juni	...	104,7	1 549	1 018	602	402	988	266	4 986	500	3 579	1 064	72,7	36 052
Juli	...	110,1	1 437	1 069	661	408	1 082	266	4 841	534	3 753	1 106	75,0	37 007
August	...	106,6	1 596	997	646	396	1 042	261	4 968	532	3 562	1 099	78,3	39 752
September	...	107,1	1 728	946	705	389	992	257	4 993	530	3 508	1 061	79,6	38 759
Oktober	...	107,2	1 879	901	704	387	1 018	257	5 419	548	3 630	1 074	91,6	40 511
November	...	104,0	1 872	848	762	373	965	255	5 221	530	3 535	1 046	154,2	39 351
Dezember	...	134,0	1 916	883	698	385	972	257	5 536	552	3 643	1 035	101,7	42 310
1953														
Januar	...	140,9	1 895	860	835	384	939	255	5 657	536	3 409	1 038	93,1	42 656
Februar	...	125,6	1 735	747	654	350	932	240	5 255	499	3 072	987	83,8	39 165
März	...	115,5	1 809	798	579	411	1 052	250	5 780	538	3 860	1 098	83,9	42 993
April	...	110,6	1 880	881	850	...	1 017	248	5 742	531	3 690	1 064	71,8	41 510
Mai	...	111,2	1 828	991	711	...	1 021	264	5 758	560	3 956	1 149	72,8	41 995
Juni	...	101,9	1 708	1 082	1 160	...	5 265	549	3 579	1 134	84,2	42 733
Juli	...	102,7	1 449	1 141	5 181	...	4 045	1 191	...	43 927
August
September

* Wenn nicht anders vermerkt, beziehen sich die Zahlen auf die Elektrizitätserzeugung der öffentlichen Werke.-

1) Einschl. Eigenanlagen (Betriebe, die Elektrizität hauptsächlich für den Eigenbedarf erzeugen).- 2) Erzeugung der öffentlichen Werke in vH der Gesamterzeugung (annähernd): 1937 = 70 vH; 1949 = 80 vH.- 3) Nur Werke mit einer verfügbaren Leistung von über 1 000 kW (hydro-elektrische Kraftwerke) und über 5 000 kW (thermo-elektrische Kraftwerke). Damit wurden 1938 = 90 vH und 1949 = 95 vH der Gesamterzeugung erfasst.- 4) Monatszahlen repräsentieren annähernd 97 vH der Gesamterzeugung (erfasst sind 182 Werke).- 5) Einschl. Stromabgabe der Eigenanlagen der Industrie.- 6) Einschl. der Kraftwerke mit verfügbarer Leistung von 1 000 kW und mehr.- 7) Erfasst werden annähernd 65 vH der Gesamterzeugung. Ohne Eigenanlagen der Eisenbahn und Industrie.- 8) 1937 und 1938 Vorkriegsstand. Erzeugung öffentlicher Werke und Eigenanlagen mit verfügbarer Leistung von 1 000 kW und mehr. Ab 1948 alle Kraftwerke mit verfügbarer Leistung von 1 000 kW und mehr.- 9) Einschl. Stromabgabe der Eigenanlagen der Eisenbahn und Industrie. Die somit erzeugte Menge brachte 1937 = 75 vH und 1949 = 80 vH der Gesamterzeugung aus.- 10) Jahreszahlen: 12 Monate umfassend, die am 30. Juni des angegebenen Jahres enden.- 11) Stromabgabe in Rio de Janeiro und Sao Paulo.- 12) Erzeugung öffentlicher Werke mit einer Jahresleistung von über 1 000 000 kWh, was annähernd 90 vH der von öffentlichen Werken, Eigenanlagen des Bergbaues und der verarbeitenden Industrie erzeugten Elektrizität ausmacht.- 13) Die Zahlen für 1937 und 1938 beziehen sich auf die öffentlichen Werke (annähernd 85 vH der von öffentlichen Werken und Eigenanlagen der Industrie mit verfügbarer Leistung von 500 kW und mehr erzeugten Elektrizität), ab 1948 auf den Ertrag der 10 Hauptwerke und die aus anderen Quellen bezogene Strommenge. Insgesamt annähernd 95 vH der Erzeugung aller öffentlichen Werke.- 14) Erzeugung öffentlicher Werke und Eigenanlagen ungefähr 95 vH der Gesamterzeugung.- a) Darunter 2 917,6 Mill. kWh Bruttostromerzeugung der öffentl. Werke.- b) Nur Bruttostromerzeugung der öffentlichen Werke.- c) 1937 und 1938 Vorkriegsstand.- d) Ab 1950 einschl. Nettomenge der nach Neufundland ausgeführten Elektrizität (10,8 Mill. kWh im Januar 1951).- e) Monatszahlen: Annähernd 90 bis 95 vH der Gesamterzeugung.

Gaserzeugung Gewinnung von Naturgas* und Gaserzeugung in Gaswerken**

Mill. cbm

Zeit	Europäische Länder				Ausereuropäische Länder						Europäische Länder				
	Frankreich	Italien	Jugoslawien	Österreich ¹⁾	Brunei	Canada	Mexiko	Japan	USA ²⁾	Venezuela	Bundesrepublik Deutschland	Saargebiet	Belgien ³⁾	Dänemark ⁴⁾	
	Naturgasgewinnung *										Gaserzeugung in Gaswerken**				
Ø 1937	-	1,3	.	-	6,7	76	81,3	4,43	3 030	64,6	20,6	
Ø 1938	-	1,4	.	-	7,5	79	92,4	4,21	2 795	269	.	.	57	21,7	
Ø 1948	14,5	9,8	0,7	4,33	46,8	138	104,0	4,27	6 831	1 110	.	97	142	29,2	
Ø 1949	19,0	19,5	0,7	4,95	48,3	177	113,5	4,84	7 334	1 178	995,1	112	136	30,8	
Ø 1950	20,5	42,0	1,2	4,18	62,8	160	139,8	5,76	8 761	1 315	1 107,8	110	121	32,3	
Ø 1951	23,7	79,7	1,1	4,01	41,2	185	198,1	6,90	10 016	1 596	1 340,0	126	144	32,2	
Ø 1952	22,2	119,6	1,2	4,00	...	226	220,1	7,59	11 058	1 748	1 495,1	129	148	32,6	
1952															
April	21,9	100,4	1,2	3,46	}	217	206,0	7,50	12 214	1 730	1 430,3	125	153	31,9	
Mai	22,2	105,1	1,1	3,91		...	194	216,9	7,40	9 054	1 823	1 479,0	131	155	31,5
Juni	21,5	97,2	1,1	3,44		176	210,5	7,60	8 300	1 712	1 441,7	126	145	29,2	
Juli	20,6	104,6	0,9	2,95	}	171	213,9	7,40	8 069	1 716	1 503,1	130	136	27,6	
August	19,7	89,7	1,0	2,66		...	178	228,5	7,30	8 608	1 742	1 520,2	130	140	30,2
September	19,9	122,0	1,3	4,00		183	227,5	7,70	8 964	1 691	1 506,6	127	143	31,7	
Oktober	21,2	136,7	1,2	4,44	}	217	223,5	7,90	10 247	1 774	1 581,1	132	145	33,6	
November	22,5	145,1	1,2	4,57		...	263	227,5	8,90	11 852	1 755	1 557,3	126	142	33,4
Dezember	25,9	172,9	1,5	5,05		305	241,2	8,50	14 006	1 778	1 622,2	129	154	35,4	
1953															
Januar	26,7	212,2	2,9	5,14	}	338	221,7	8,80	15 034	1 778	1 628,5	130	156	34,1	
Februar	23,0	201,7	2,4	4,92		...	262	201,9	8,19	13 672	1 526	1 480,6	118	139	31,9
März	22,1	205,6	9,2	5,42		272	230,6	9,32	13 718	1 699	1 641,1	133	159	33,6	
April	19,2	171,2	5,5	4,54	}	241	232,7	8,17	12 374	1 685	1 548,2	122	148	31,3	
Mai	17,0	179,2	5,6	4,17		...	200	...	8,60	10 969	1 755	1 548,6	122	149	31,2
Juni	17,2	164,3	7,1	3,67		170	...	8,58	9 724	1 724	1 523,3	121	145	28,4	
Juli	17,4	164,6	6,3	2,94	}	8,94	9 067	...	1 584,5	...	135	27,1	
August	15,6	...	6,6	1 566,7	30,2	
September	1 508,1	
Zeit	noch: Europäische Länder										Ausereuropäische Länder				
	Frankreich ⁵⁾	Großbritannien	Irland ⁷⁾	Italien	Jugoslawien	Niederlande ⁸⁾	Norwegen ⁹⁾	Österreich ¹⁰⁾	Portugal ⁷⁾	Spanien ⁹⁾¹¹⁾	Argentinien	Austral. Bund ⁹⁾¹¹⁾	Canada ⁹⁾¹²⁾	Japan ⁵⁾¹³⁾	USA ¹⁴⁾
	noch: Gaserzeugung in Gaswerken**														
Ø 1937	...	824	97	3,49	26,9	1,10	11,3	7,6	47,5	36,1	77,8	899
Ø 1938	149	824	...	107	.	97	3,63	24,8	1,10	11,8	...	49,4	35,9	91,3	891
Ø 1948	209	1 199	11,7	127	2,06	117	3,89	28,2	2,91	19,5	16,8	85,7	60,4	62,0	1 393
Ø 1949	209	1 220	12,2	132	2,25	121	3,64	29,9	3,13	21,3	18,7	86,7	61,1	76,1	1 329
Ø 1950	202	1 281	12,8	131	2,43	133	3,78	29,7	3,26	22,3	21,3	81,9	63,8	89,2 ^{b)}	1 348
Ø 1951	203	1 329	13,9	156	2,38	140	3,96	25,5	3,65	23,4	22,9	89,3	66,4	116,6 ^{b)}	1 241
Ø 1952	207	1 345	13,9	169	1,97	146	4,21	24,8	4,03	25,1	24,6	94,9	62,1	134,9	1 134
1952															
April	198	1 162	13,2	165	2,06	142	4,28	24,9	4,24	26,4	23,6	90,7	65,2	133,7	1 341
Mai	200	1 085		171	2,10	139	3,73	23,4	4,22	27,6	25,9	103,2	61,2	128,6	1 100
Juni	187	1 271 ^{a)}		161	2,01	132	3,27	20,9	3,68	24,5	29,4	105,6	58,3	118,0	966
Juli	170	949	12,1	157	1,95	133	2,59	18,7	3,54	21,9	29,5	115,2	53,2	116,8	802
August	153	973 ^{a)}		152	1,94	133	2,79	18,2	3,02	20,3	29,6	109,2	47,7	115,0	676
September	183	1 429 ^{a)}		162	1,94	133	3,44	22,5	3,00	21,7	28,3	99,9	51,6	117,5	745
Oktober	210	1 270	14,8	176	1,94	145	4,28	26,4	3,94	25,9	26,5	98,3	58,9	132,6	844
November	230	1 435 ^{a)}		180	1,86	162	4,91	26,6	4,28	26,1	23,7	92,6	63,3	139,6	1 046
Dezember	252	1 879 ^{a)}		190	1,91	174	5,32	30,0	4,78	20,3	22,7	90,8	65,8	154,6	1 263
1953															
Januar	268	1 509	14,9	192	1,86	176	5,46	28,7	5,16	29,5	20,7	85,3	70,8	182,9	1 514
Februar	230	1 487 ^{a)}		173	1,81	156	5,17	26,1	4,48	27,3	17,3	81,2	83,4	174,9	1 488
März	224	1 732 ^{a)}		180	1,96	162	5,02	27,1	4,67	28,8	22,0	91,2	82,9	173,3	1 455
April	200	1 266	13,4	163	2,03	145	4,25	24,1	4,31	27,7	...	91,1	64,2	159,9	1 241
Mai	195	1 102		164	2,18	136	3,63	23,0	4,18	27,8	...	104,3	66,9	149,2	1 077
Juni	194	1 304		158	2,11	129	3,13	20,8	3,84	109,9	...	138,7	909
Juli	176	975	}	157	2,10	128	2,74	18,8	3,71	140,6	746
August	145	970		3,23	...	3,02
September	186

* Ohne wiederverdichtetes Gas.-

** Wenn nicht anders vermerkt, beziehen sich die Zahlen auf die Gesamterzeugung von Gas in Gaswerken und Kokereien ohne die Gaserzeugung der Kokereien für den Eigenbedarf.-

1) Gasgewinnung in Wien.- 2) Absatz der öffentlichen Gaswerke: 1937 bis 1949 zwischen 52 vH und 59 vH der Gesamtnaturgasgewinnung. Quelle: "American Gas Association".- 3) 1937 und 1938 Gaslieferungen der städtischen und privaten Gasgesellschaften sowie der industriellen Erzeuger, die die Verbraucher direkt versorgen. Ab 1948 Erzeugung in Gaswerken und Kokereien.-

4) Gaserzeugung in Gaswerken: Gesamterzeugung. Jahreszahlen: 12 Monate umfassend, die am 1. April des angegebenen Jahres beginnen.- 5) Nur Gaserzeugung in Gaswerken.- 6) Ab 1948 Gaserzeugung in öffentlichen Werken und Gaswerken der Eisenbahn, die vorwiegend die öffentliche Versorgung sicherstellen. (Die früheren Zahlen schlossen auch den geringen Betrag der industriellen Anlagen, die hauptsächlich für den Eigenbedarf erzeugen, ein). Ohne Gas, das von den Kokereien an andere industrielle Werke verkauft wird.- 7) Gaserzeugung in Gaswerken: Gesamterzeugung.- 8) Ohne Gaslieferungen an die Stickstoffwerke.-

9) Nur Gaswerke.- 10) Nur Gaswerke in Wien.- 11) Jahreszahlen: 12 Monate umfassend, die am 30. Juni des angegebenen Jahres enden.- 12) Gasabsatz.- 13) Jahreszahlen 1937 und 1938: 12 Monate umfassend, die am 1. April des angegebenen Jahres beginnen.- 14) Absatz der öffentlichen Werke. Einschl. Mischgas: Annähernd 25 vH des Gesamtabsatzes. Quelle: "American Gas Association".-

a) Fünf Wochen; die übrigen Monate 4 Wochen.- b) September 1951 bis April 1952 einschl. privater Gaskäufe.

Außenhandel*

Ein- und Ausfuhrwerte in Millionen Landeswährung

Zeit	Europäische Länder									
	Bundesrepublik Deutschland 1)2)		Belgien 1)3)		Dänemark 4)		Finnland 1)		Frankreich 5)6)	
	Ein- fuhr (S)	Aus- fuhr (S)	Ein- fuhr (S)	Aus- fuhr (S)	Ein- fuhr (S)	Aus- fuhr (S)	Ein- fuhr (S)	Aus- fuhr (S)	Ein- fuhr (S)	Aus- fuhr (S)
	RM bzw. DM		belg. Francs		dän. Kronen		Finmark		franz. Francs	
Ø 1937	209 ^{a)}	250 ^{a)}	2 324	2 126	142 ^{c)}	128 ^{c)}	776	782	3 539	2 001
Ø 1938	1 922	1 806	135 ^{c)}	128 ^{c)}	717	700	3 857	2 567
Ø 1948	264	151	7 293	6 177	285	228	5 531	4 604 ^{e)}	56 099 ^{g)}	36 193 ^{f)}
Ø 1949	611	317	6 822	6 674	351	297	5 523	5 371 ^{e)}	77 259	65 378
Ø 1950	948 ^{b)}	697 ^{b)}	8 153	6 902	491	383 ^{d)}	7 429	6 790	89 486	89 853
Ø 1951	1 227	1 215	10 626	11 056	583	483	12 955	15 574	132 731	121 784
Ø 1952	1 350	1 409	10 252	10 213	554	490	15 182	13 069	129 257	113 519
1952										
April	1 279	1 305	10 483	10 224	572	421	17 305	11 389	145 321	121 809
Mai	1 172	1 407	9 963	10 710	506	459	19 513	13 010	122 798	115 302
Juni	1 120	1 378	8 958	9 638	515	445	18 176	12 291	137 123	110 780
Juli	1 238	1 489	9 151	9 558	519	481	16 809	14 157	116 816	102 284
August	1 192	1 348	8 919	7 751	457	457	12 190	12 658	101 105	97 261
September	1 273	1 426	10 422	9 686	540	540	11 894	13 537	109 778	101 366
Oktober	1 496	1 462	11 015	10 855	554	467	12 093	14 332	111 037	114 580
November	1 411	1 374	9 470	9 254	567	477	13 278	13 323	110 333	115 720
Dezember	1 695	1 753	11 229	9 394	585	589	13 681	12 782	125 743	123 736
1953										
Januar	1 353	1 266	9 953	9 556	596	514	12 051	8 417	123 096	102 928
Februar	1 177	1 228	9 018	8 326	576	456	7 273	5 847	127 114	112 158
März	1 277	1 474	10 782	9 614	603	583	9 761	9 750	124 631	114 865
April	1 252	1 526	9 895	9 242	541	451	11 777	9 345	128 158	120 841
Mai	1 237	1 428	9 601	9 121	507	464	10 093	9 186	106 259	107 797
Juni	1 338	1 554	9 710	9 535	523	534	9 986	12 180	128 602	118 804
Juli	1 284	1 564	10 126	8 989	583	473	9 631	13 804	113 388	100 443
August	1 244	1 499	9 388	8 447	499	465	9 719	12 906	98 558	87 040
September	1 359	1 508	10 412	9 467	622	522
Zeit	noch: Europäische Länder									
	Griechenland 1)5)7)		Großbritannien und Nordirland 8)		Irland 8)		Island 9)		Italien 9)	
	Ein- fuhr (S)	Aus- fuhr (S)	Ein- fuhr (S)	Aus- fuhr (S)	Ein- fuhr (S)	Aus- fuhr (S)	Ein- fuhr (S)	Aus- fuhr (S)	Ein- fuhr (S)	Aus- fuhr (S)
	Drachmen		£		£ (I)		island. Kronen		Lire	
Ø 1937	1 296	795	85,7	49,7	3,7	1,9	4,4	4,9	1 162	870
Ø 1938	1 230	846	76,6	44,4	3,5	2,0	4,2	4,9	939	875
Ø 1948	151 856	39 155	172,8	137,0	11,4	4,1	38,2	33,0	70 355	47 990
Ø 1949	170 670	47 895	189,6	153,7	10,9	5,1	35,5	24,2	73 581	53 445
Ø 1950	178 428	37 633	217,4	188,0	13,3	6,0	45,3	35,2	75 025	62 239 ^{j)}
Ø 1951	497 915	127 009	325,3	225,6	17,1	6,8	77,0	60,6	112 878 ^{j)}	85 784 ^{j)}
Ø 1952	432 859	149 867	290,1	227,1	14,3	8,5	76,0	53,3	120 483	72 019
1952										
April	393 480	164 446	325,6	231,2	16,1	7,0	71,2	31,8	127 134	69 204
Mai	470 654	81 713	320,3	237,9	15,6	7,3	102,1 ⁱ⁾	45,7	132 085	71 812
Juni	457 308	76 133	276,4	195,7	11,5	8,3	82,0 ⁱ⁾	15,6	120 632	65 692
Juli	440 627	55 362	290,0	223,6	12,6	8,1	78,0	43,8	125 174	68 062
August	412 209	52 652	263,2	191,8	9,9	8,7	60,3	60,1	102 291	57 834
September	357 338	111 485	238,5	196,9	11,9	9,6	56,1	75,8	118 624	68 357
Oktober	393 607	205 584	266,6	234,0	15,1	9,4	97,9	80,3	125 936	77 339
November	418 471	263 675	261,8	219,3	14,0	9,7	89,0 ⁱ⁾	92,8	114 295	69 058
Dezember	449 189	194 808	267,7	215,0	13,1	9,4	67,5 ⁱ⁾	42,0	115 301	80 099
1953										
Januar	349 666	208 679	290,1 ^{h)}	227,8 ^{h)}	14,0	7,6	72,6	46,5	134 645	66 989
Februar	325 034	184 209	243,0	204,1	14,2	7,7	57,1	51,6	121 745	71 398
März	411 923	139 870	285,7	223,7	17,0	10,4	85,0	42,5	130 958	76 444
April	502 872	156 427	293,3	223,7	14,7	7,7	77,9	39,5	125 139	73 325
Mai	487 337	289 118	295,7	218,9	14,7	9,4	66,8	27,9	127 445	73 443
Juni	677 207	202 301	291,6	211,7	14,4	9,4	108,1	58,3	127 938	72 337
Juli	715 609	153 119	293,6	243,0	15,6	10,1	72,7	44,0	120 106	81 128
August	249,3	207,0	63,0	75,4	103 300	70 500
September	269,7	209,7

*Wenn nicht anders vermerkt: Warenhandel einschl. Veredelungsverkehr, jedoch ohne unmittelbare Durchfuhr. Silber in jeder Form ist eingeschlossen; Gold in Barren und Münzen, Banknoten und anderes Papiergeld sind ausgeschlossen. Unter den hier angewandten Begriff "Goldbarren" fallen sowohl geläutertes Gold, d.h. Gold für den Bedarf der Banken und für Münzwecke, ungehäutertes Gold, einschl. des gewinnbaren Goldgehaltes (von Erzen, Konzentraten, Staub, Kupfer und mit anderen Metallen gemischten Barren) wie auch Abfall, Juwelier-Kehricht, anderes Gold in rohem Zustand. Goldschmuck, Goldblatt und andere Erzeugnisse fallen unter "Waren". Die Ein- und Ausfuhr sind grundsätzlich mit den Grenzwerten, d.h. Wert frei Grenze (Ein- fuhr: cif - cost, insurance, freight - Ausfuhr: fob-free on board -) angegeben. G = Generalhandel; Einfuhr für den inländi- schen Verbrauch und Einfuhr zur Lagerung; Ausfuhr von inländischen Erzeugnissen einschl. aller Wiederausfuhr. Umladungen unter Zollüberwachung sind ausgeschlossen. S = Spezialhandel; Einfuhr für den inländischen Verbrauch und Einfuhr nach Ver- zollung aus Lagern; Ausfuhr von inländischen Erzeugnissen einschl. wiederausgeführter Waren, die für den inländischen Ver- brauch eingeführt waren. N ("national"): Ausfuhr von inländischen Erzeugnissen.

Weitere Anmerkungen siehe nächste Seite.

noch: Außenhandel
noch: Ein- und Ausfuhrwerte in Millionen Landeswährung

Zeit	noch: Europäische Länder									
	Jugoslawien 10)		Niederlande 11)		Norwegen 8)		Österreich 8)		Portugal 12)	
	Ein-	Aus-	Ein-	Aus-	Ein-	Aus-	Ein-	Aus-	Ein-	Aus-
	fuhr (S)	fuhr (S)	fuhr (S)	fuhr (S)	fuhr (S)	fuhr (S)	fuhr (S)	fuhr (S)	fuhr (S)	fuhr (S)
	Dinar		niederländ. Gulden		norweg. Kronen		österr. Schilling		Escudos	
Ø 1937	429	523	134,0	100,0	108 ^{c)}	69 ^{c)}	121	101	197	100
Ø 1938	412	421	121,0	89,0	99 ^{c)}	66 ^{c)}	192	95
Ø 1948	1 315	1 259	413,6	226,5	310	172	325 ^{k)}	165	864	358
Ø 1949	1 261	801	444,3	320,8	352	178	531 ^{l)}	269	754	341
Ø 1950	982	661	650,7	447,2	404	232	767	543 ^{m)}	657	445
Ø 1951	9 572	4 468	806,4	617,1	522	369	1 169 ^{m)}	803 ^{m)}	791	630
Ø 1952	9 327	6 163	703,5	667,7	519	337	1 163	900	833	570
1952										
April	7 281	8 390	684,1	695,4	532	355	1 151	838	1 164	480
Mai	10 425	7 462	692,4	636,8	513	325	1 250	846	805	613
Juni	13 914	6 889	703,0	635,2	546	287	1 340	885	678	564
Juli	9 426	3 458	719,6	657,4	454	295	1 108	826	806	574
August	10 113	4 187	617,1	585,3	447	249	1 070	824	682	513
September	7 869	4 435	619,0	710,7	504	339	945	924	859	592
Oktober	8 984	4 382	738,9	715,7	569	304	1 027	976	755	650
November	7 808	4 938	695,9	661,2	573	365	884	1 020	797	567
Dezember	12 540	7 030	684,3	604,7	544	321	1 047	980	995	670
1953										
Januar	12 048	3 718	755,0	714,4	523	309	834	814	651	338
Februar	9 844	3 297	583,3	550,9	556	279	1 026	809	698	479
März	10 664	5 099	755,4	689,0	643	330	1 108	970	780	514
April	11 039	4 298	682,3	687,9	495	283	1 092	909	755	507
Mai	11 034	4 565	701,2	590,4	506	269	1 324	1 027	709	482
Juni	13 468	4 807	785,4	627,3	600	298	1 122	1 140	649	463
Juli	10 996	5 887	750,2	627,0	434	286	997	1 179	772	475
August	8 526	3 637	457	305	1 056	1 201
September	993	1 252

Zeit	noch: Europäische Länder								Aussereurop. Länder	
	Schweden 13)		Schweiz 9)		Spanien		Tschechoslowakei 1)		Ägypten 14)	
	Ein-	Aus-	Ein-	Aus-	Ein-	Aus-	Ein-	Aus-	Ein-	Aus-
	fuhr (S)	fuhr (S)	fuhr (S)	fuhr (S)	fuhr (S)	fuhr (S)	fuhr (S)	fuhr (S)	fuhr (S)	fuhr (S)
	schwed. Kronen		schweiz. Franken		Peseten		Tschechenkronen		£ (Ä)	
Ø 1937	177	167	151 ⁿ⁾	107	915 ^{o)}	999 ^{o)}	3,2	3,3
Ø 1938	174	154	134 ⁿ⁾	110	766 ^{o)}	946 ^{o)}	3,1	2,5
Ø 1948	412	332	417	286	123	95	3 156	3 138	13,4	11,9
Ø 1949	361	354	316	288	119	103	3 283	3 359	13,9	11,5
Ø 1950	509	476	378	327	99	99	16,4	14,6
Ø 1951	765	769	493	391	108	123	19,3	16,9
Ø 1952	746	674	434	396	142	112	17,6	12,1
1952										
April	741	663	450	353	139	134	16,8	7,6
Mai	818	659	472	406	189	126	23,0	8,9
Juni	649	645	406	350	127	108	14,0	4,9
Juli	781	615	442	409	188	92	19,5	10,7
August	622	558	383	323	117	91	12,0	29,1
September	694	589	386	408	153	86	14,2	2,7
Oktober	708	702	414	460	164	105	19,1	11,4
November	703	648	421	433	163	110	17,6	10,7
Dezember	753	742	430	466	23,1	13,5
1953										
Januar	697	581	380	368	154	113	9,6	10,4
Februar	596	461	362	391	155	138	13,0	9,4
März	669	555	425	467	147	149	13,1	13,3
April	688	594	413	404	111	147	15,8	12,9
Mai	678	582	401	395	142	153	16,4	13,7
Juni	681	697	445	435	13,7	14,1
Juli	648	660	446	449
August	585	625	366	368
September	425	464

1) Einschl. Gold.- 2) Bundesrepublik und Westsektoren von Berlin. 1937 bis 1949 Zahlen für die Bundesrepublik ohne Rheinland-Pfalz, Baden, Württemberg-Hohenzollern und Lindau; ab 1950 für die Bundesrepublik und die Westsektoren von Berlin.- 3) Einschl. Luxemburg.- 4) Ohne Färöer-Inseln und Grönland.- 5) Ohne passiven Veredlungsverkehr.- 6) Jahreszahlen einschl. eines geringen Betrages von Silber in Münzen. Jahres- und Monatszahlen ab April 1951 einschl. Silber in jeder Form (ohne Scheidemünzen) und teilweise verarbeitetes Gold. Gold in Barren und Münzen sowie Gold in unverarbeiteter Form ist nicht enthalten.- 7) Ab 1951 Werte in Drachmen zum US-Dollarkurs 1 : 15 000 (einschl. der "Certificates of Exchange"). Die Umrechnung ausländischer Währungen in Drachmen wird durch die Bank von Griechenland auf Grund der amtlichen Wechselkurse festgelegt.- 8) Ohne Silber in Barren und Münzen.- 9) Ohne Silber in Münzen.- 10) Ohne Silberlieferungen von USA, Grossbritannien und Frankreich. Ab Januar 1952 Änderung des Wechselkurses. Werte in Dinar zum US-Dollarkurs 1 : 300 (bisher 1 : 50).- 11) Ab 1948 einschl. Silber in Barren und Münzen. Ohne teilweise verarbeitetes Gold (in Platten, Stangen, Drähten, Röhren im Rohzustand) Goldstaub, -abfall und Juwelierkehricht.- 12) Einschl. Silber in Münzen und Barren für Münz Zwecke.- 13) Ohne Veredlungsverkehr.- 14) Ohne Anglo-ägypt. Sudan nebst Handel mit diesem Gebiet.- 15) Ein- und Ausfuhrwerte nach besonderer amtlicher Berechnung. Für Saldierung nicht geeignet. Ohne Silber in Münzen.- 16) Jahreszahlen: 12 Monate umfassend, die am 30. Juni des angegebenen Jahres enden.- 17) Fob-Werte. Um auf Cif-Basis zu kommen, sind für 1937/38 = 15 vH (amtliche Schätzung) den am 30. Juni endenden Jahreszahlen hinzuzufügen.-

Weitere Anmerkungen siehe nächste Seite.

noch : Außenhandel
noch : Ein- und Ausfuhrwerte in Millionen Landeswährung

Zeit	noch: Aussereuropäische Länder									
	Argentinien 15)		Australischer Bund 16)		Brasilien 9)18)		Canada 9)		Chile 8)	
	Ein-	Aus-	Ein-	Aus-	Ein-	Aus-	Ein-	Aus-	Ein-	Aus-
	fuhr (S)	fuhr (S)	fuhr (G)	fuhr (G)	fuhr (G)	fuhr (N)	fuhr (S)	fuhr (S)	fuhr (S)	fuhr (S)
	argent. Pesos		£ (A)		Cruzeiros		canad. \$		chil. Pesos	
Ø 1937	130	193	8,6	12,4	443	424	67	84	36	78
Ø 1938	122	117	10,6	11,8	433	425	56	71	42	56
Ø 1948	516	462	28,2	33,8	1 749	1 808	220 ^{a)}	259 ^{a)}	109	133
Ø 1949	387	310	34,5	45,2	1 721	1 679	230 ^{a)}	252 ^{a)}	123	120
Ø 1950	402	452	44,7	51,1	1 693	2 076	265	263	100	115
Ø 1951	874	559	61,8	81,8	3 100	2 710	340	330	133	150
Ø 1952	697	366	87,5	55,7	3 098	2 172	336	363	150	184
1952										
April	820	435	81,6	59,0	3 392	1 755	324	342	120	180
Mai	757	303	75,4	51,9	3 232	1 801	386	397	129	224
Juni	642	304	54,9	53,0	4 196	1 866	324	387	164	116
Juli	722	242	49,9	57,5	3 068	1 756	343	373	177	143
August	581	310	39,6	41,8	2 689	2 264	303	339	132	161
September	595	385	42,3	50,2	2 409	2 448	349	346	133	202
Oktober	457	404	44,7	84,8	2 254	2 207	376	375	155	229
November	348	417	35,5	86,7	1 923	2 221	363	405	164	226
Dezember	496	606	38,5	81,9	2 393	2 287	345	368	225	326
1953										
Januar	362	489	44,7	66,9	1 859	1 808	328	319	167	182
Februar	411	565	42,0	69,7	1 704	1 782	310	277	109	201
März	439	618	44,3	90,2	1 663	2 179	360	313	109	135
April	437	674	43,3	79,4	1 849	2 097	392	305	129	180
Mai	44,2	73,3	2 559	1 672	422	385	127	221
Juni	43,0	74,6	2 080	1 921	409	416
Juli	52,1	76,7	398
August	347
September

Zeit	noch: Aussereuropäische Länder									
	Columbien		Indien 8)21)22)				Iran 25)		Japan 26)	
	Ein-	Aus-	Ein-	Aus-	Ein-	Aus-	Ein-	Aus-	Ein-	Aus-
	fuhr (G)	fuhr (G)	23)	24)	fuhr (G)	23)	24)	fuhr (S)	fuhr (G)	fuhr (G)
	col. Pesos		ind. Rupien					Rials	\$ (US)	
Ø 1937	14,1	12,7	148	.	158	.	.	115	113,6	100,0
Ø 1938	13,3	12,0	130 ^{r)}	.	142	.	.	132	89,2	92,4
Ø 1948	49,1	42,1	452	70,8	353	25,3	456	1 584	57,0	21,5
Ø 1949	43,0	52,2	508	28,1	404	23,2	774	1 431	75,4	42,5
Ø 1950	59,5	64,3	484	35,7	506	14,8	585	2 146	81,2 ^{a)}	68,3
Ø 1951	82,4	91,1	720	67,0	596	22,6	602	936	170,4	112,9
Ø 1952	83,8	96,5	529	21,0	466	15,7	432	490	169,0	106,1
1952										
April	70,1	91,7	794	17,0	424	27,2	261	220	171,5	114,7
Mai	89,5	78,5	784	13,5	481	30,0	449	285	177,3	108,4
Juni	79,9	80,8	618	14,7	485	35,5	463	330	175,6	103,7
Juli	88,3	98,3	580	11,8	519	23,9	464	470	169,5	90,9
August	77,6	95,9	576	17,7	532	20,6	451	346	153,7	99,7
September	83,7	107,0	477	13,9	467	9,7	416	465	174,5	98,3
Oktober	93,1	92,9	437	34,5	530	6,0	347	418	171,8	96,8
November	78,4	92,3	400	36,5	404	7,1	480	619	164,1	90,3
Dezember	83,3	131,2	436	37,3	445	12,4	411	575	201,8	113,6
1953										
Januar	97,5	102,7	409	25,8	436	7,0	495	682	188,2	79,6
Februar	80,0	106,5	386	13,2	388	5,1	406	627	172,7	85,0
März	94,1	123,5	455	15,8	486	3,9	548	842	186,6	115,2
April	92,3	129,5	557	7,1	385	3,7	211,8	96,2
Mai	97,6	110,7	554	6,6	406	4,1	206,1	112,2
Juni	105,5	105,5	496	17,0	387	3,8	196,8	115,9
Juli	118,4	122,3	529	...	398	200,3	101,5
August
September

18) Einschl. Goldbarren für gewerbliche Zwecke.- 19) Fob-Werte. Sie erhöhen sich durch die Fracht um schätzungsweise: 1938 = 12,8 vH.; 1946/48 = 9,9 bis 10,6 vH.- 20) Werte ab Versandort. Die Inlandsfracht beträgt etwa: 1938 = 4 vH.; 1946/48 = 5 vH.- 21) 1937 und 1938 früheres Gebiet von Indien, ab August 1947 jetziger Gebietsstand.- 22) Jahreszahlen: 12 Monate umfassend, die am 1. April des angegebenen Jahres beginnen.- 23) Aussenhandel über See und auf dem Luftwege.- 24) Aussenhandel über Land. Erfasst ist der Handel mit den Ländern Pakistan ab 1. April 1948, Iran und Afghanistan ab 1. April 1949 und Burma ab 1. September 1951.- 25) Jahreszahlen: 12 Monate umfassend, die am 21. bis 22. März des angegebenen Jahres beginnen. Monatszahlen enden am 21. bis 23. des angegebenen Monats.- 26) Ohne Korea und Formosa, jedoch einschl. Handel mit diesen Gebieten.- 27) Vorkriegszahlen: Fob-Werte. Sie erhöhen sich durch die Fracht um schätzungsweise 12 vH.- 28) Fob-Werte plus 10 vH.- 29) Aussenhandel über Land. Ohne Regierungsgut. Erfasst ist der Handel mit Afghanistan und Iran ab 1. April 1948 und Indien ab 1. Juli 1949.- 30) Fob-Werte der Konsulatsfaktura + 20 vH.- 31) 1937 und 1938 Gebiet des früheren Niederländisch-Indien. Ab 1948 Gebiet der Vereinigten Staaten von Indonesien, 1948 und 1949 jedoch ohne die Republik Indonesien.- 32) Einschl. Basutoland, Swasiland und Betschuanaland; ausschl. Südwestafrika und Nordrhodesien.- 33) Fob-Werte: Sie erhöhen sich durch die Fracht um etwa 8 bis 10 vH.- 34) Einschl. Gold in Münzen und Barren für gewerbliche Zwecke.-

Weitere Anmerkungen siehe nächste Seite.

noch: Außenhandel
noch: Ein- und Ausfuhrwerte in Millionen Landeswährung

Zeit	noch: Aussereuropäische Länder									
	Mexiko		Neuseeland		Pakistan 22)				Peru 1)	
	Ein- 27) fuhr (G)	Aus- fuhr (G)	Ein- 28) fuhr (G)	Aus- fuhr (G)	Ein- 23)	fuhr (G)	Ein- 23)	Aus- fuhr (G)	Ein- 30) fuhr (S)	Aus- fuhr (S)
	mex. Pesos		£ (NZ)		pak. Rupien				Soles	
Ø 1937	51	66	4,7	5,4	20	30
Ø 1938	41	59	4,6	4,8	22	29
Ø 1948	246	216	10,7	12,3	31,1	.	58,6	.	91	88
Ø 1949	294	282	10,0	12,2 t)	115,3	.	79,8	.	224	176
Ø 1950	367	336	13,2 t)	15,2 t)	88,1	13,4	73,6	25,9	239	241
Ø 1951	548	413	17,2	20,6	122,3	12,7	171,3	41,5	353	317
Ø 1952	533	419	21,0	20,0	156,8	21,5	137,8	29,6	373	307
1952										
April	472	381	23,5	21,7	193,3	19,1	110,3	5,5	409	279
Mai	642	410	22,1	28,4	182,4	21,5	141,3	9,4	368	342
Juni	550	357	25,6	20,4	138,5	19,3	69,3	3,9	408	289
Juli	568	403	25,7	22,1	162,5	25,6	70,1	8,5	356	381
August	490	498	18,0	16,4	151,6	17,7	97,7	6,4	359	408
September	464	361	18,4	13,3	108,4	10,2	48,2	19,4	400	284
Oktober	488	371	16,2	20,1	119,8	9,3	111,9	27,5	381	356
November	456	436	14,4	13,5	103,6	10,0	135,3	24,0	388	293
Dezember	576	545	13,3	17,3	95,2	9,0	135,4	15,1	399	290
1953										
Januar	461	433	13,2	16,1	95,7	9,1	155,2	7,3	393	236
Februar	421	409	14,0	26,3	108,3	6,0	169,9	6,9	363	233
März	457	470	14,4	22,2	94,5	5,2	150,5	4,9	374	195
April	489	...	12,7	26,9	74,7	3,9	89,2	2,5
Mai	530	326	12,5	25,8	62,4	4,9	105,9	7,1
Juni	524	287	16,1	23,4	51,1	6,8	89,6	18,0
Juli	13,0	96,2	6,2	111,9	14,8
August
September

Zeit	noch: Aussereuropäische Länder											
	Republik 8) Indonesien 31)		Südafrikanische Union 32)		Türkei 34)		Uruguay		USA 8)35)		Venezuela	
	Ein- fuhr (S)	Aus- fuhr (G)	Ein- 33)	Aus- fuhr (G)	Ein- fuhr (S)	Aus- fuhr (S)	Ein- fuhr (S)	Aus- fuhr (S)	Ein- 36)	Aus- fuhr (G) 37)	Ein- 38)	Aus- fuhr (G)
	Rupiahs		£ (SA)		£ (T)		\$ (US)		\$ (US)		Bolivares	
Ø 1937	42	83	8,6	3,5	9,5	11,5	5,4	6,5	257	279	25	50
Ø 1938	41	57	8,0	2,7	12,5	12,1	5,1	5,2	163	258	26	47
Ø 1948	95	87	29,5	11,4	64,2	45,9	16,7	14,9	594	1 054	234	290
Ø 1949	131	123	26,3	13,1	67,7	57,8	15,1	16,0	552	1 004	200	280
Ø 1950	137	246	25,6	21,0	66,7	61,5	16,7	21,2	738	856	167	324
Ø 1951	255	398	39,2	28,8	92,8	73,3	26,3	19,7	914	1 253	179 v)	378
Ø 1952	878 u)	871 u)	35,0	27,7	129,7	84,7	20,6	17,4	893	1 264	202	405
1952												
April	765	920	41,3	27,0	138,4	94,9	16,0	9,6	932	1 352	214	420
Mai	906	715	37,3	29,3	139,6	93,9	24,5	11,7	834	1 474	230	434
Juni	749	774	35,6	24,9	110,3	57,5	17,8	15,8	861	1 167	201	396
Juli	1 005	910	35,0	26,3	145,2	56,6	23,4	19,3	839	1 027	199	398
August	1 023	825	32,2	23,4	143,9	44,8	23,7	20,5	817	1 086	187	395
September	853	702	27,1	25,4	138,4	77,1	17,8	22,0	876	1 227	189	393
Oktober	1 002	952	32,1	29,6	135,1	110,8	21,0	20,9	918	1 215	201	399
November	789	781	30,8	29,9	128,9	101,6	20,5	25,1	804	1 189	199	392
Dezember	1 045	1 015	32,4	29,5	147,8	118,8	18,6	32,2	1 052	1 383	229	429
1953												
Januar	607	623	32,3	28,2	111,3	90,4	15,7	22,0	922	1 291	189	332
Februar	617	670	33,2	29,2	107,9	97,6	10,5	24,7	856	1 197	182	369
März	621	856	40,1	27,4	112,3	110,1	18,0	19,6	1 004	1 388	225	388
April	678	801	37,4	28,2	112,9	88,5	...	32,9	1 012	1 394	219	326
Mai	701	744	36,1	27,7	113,3	101,5	902	1 439	207	404
Juni	848	677	32,9	24,5	129,3	85,8	934	1 374	198	387
Juli	917	909	37,5	26,4	128,7	61,2	908	1 346
August	841	1 182
September

35) Einschl. Alaska, Hawaii und Puerto Rico.- 36) Annähernd Fob-Werte: Sie erhöhen sich durch die Fracht um schätzungsweise: 1937 = 10 vH, 1938 = 11 vH.- 37) Ab 1948 einschl. Ausfuhr von Gütern für den zivilen Verbrauch durch die US-Armee.- 38) Fob-Werte der Konsulatsfaktoren. Sie erhöhen sich durch die Fracht nach Vorkriegsschätzungen um 12 vH.-
a) Geschätzte Werte für 1936.- b) Ab 1950 Bundesrepublik und Westsektoren von Berlin.- c) Generalhandel.- d) Ab 1. Oktober 1950 Änderung der Preise für Butter und Speck im Handel mit Grossbritannien.- e) 1948 und 1949 ohne "Tillgodohavanden", (Lieferungen an die Sowjetunion "on German Credit Account").- f) Ab April 1948 einschl. Aussehenhandel des Saargebietes.- g) Jahreszahlen ab 1948 sowie Monatszahlen ab Oktober 1951 enthalten Subventionen.- h) Ab Januar 1953 einschl. Silber in Barren und Münzen (vorher ohne); ausschl. Goldabfall, Juwelierkehricht, teilweise verarbeitetes Gold und Goldblatt (vorher einschl.).- i) Einschl. des Gesamtwertes eingeführter Schiffe während eines halben Jahres, das mit dem Berichtsmonat abschliesst.- j) Ab Januar 1953 einschl. anglo-amerikanische Zone von Triest. (Die monatlichen Ein- und Ausfuhr von Triest beliefen sich im Jahre 1951 durchschnittlich auf 2 493 bzw. 794 Mill. Lire).- k) Einschl. der Hilfslieferungen ausserhalb der ERP.- l) Ab 1949 einschl. ERP-Einfuhren.- m) Ab 1951 einschl. elektr. Strom.- n) 1937 und 1938 einschl. Goldbarren für gewerbliche Zwecke.- o) Januar bis September.- p) Die Zahlen für 1937 und 1938 sind wegen der Änderung des Gebietsstandes mit den Angaben für die späteren Jahre nicht voll vergleichbar.- q) Ab April 1949 einschl. Neufundland.- r) Frühere britische Provinzen und indische Staaten.- s) Ab 1951 Änderung der Tabellarisierung.- t) Ab 1950 geschätzt auf Grund des Aussehenhandels der Handelspartner.- u) Ab Februar 1952 Änderung des Wechselkurses. Werte in Rupiahs zum US-Dollarkurs: 1 : 11,40.- v) Ab 1950 ohne Paketpost und Lufthandel (21 vH im Jahre 1948 und 8 vH im Jahre 1949).

Index des Außenhandelsvolumens*

1950 = 100

Zeit	Europäische Länder																				
	Bundesrepubl. Deutschland		Belgien 1)		Dänemark 2)		Finnland 3) 4)		Frankreich 5)		Grossbrit. u. Nordirland		Irland		Italien		Niederlande		Norwegen 7)		
	Ein- fuhr (S)	Aus- fuhr (S)	Ein- fuhr (S)	Aus- fuhr (S)	Ein- fuhr (S)	Aus- fuhr (S)	Ein- fuhr (S)	Aus- fuhr (S)	Ein- fuhr (S)	Aus- fuhr (S)	Ein- fuhr (S)	Aus- fuhr (N)	Ein- fuhr (G)	Aus- fuhr (N)	Ein- fuhr (S)	Aus- fuhr (S)	Ein- fuhr (S)	Aus- fuhr (S)	Ein- fuhr (S)	Aus- fuhr (S)	
Orig. Basis	1950		1951		1949		1935		1949		1950		1938		1948		1938		1949		
1937	88 ^{a)}	116 ^{a)}			70	82	122	136	106	57	121 ^{a)}	63 ^{a)}	73	108					90	95	
1938	.	.	83	89	72	81	115	118	94	62			70	99	78	89	80	76	83	90	
1948			89	81	61	59	101	76	92 ^{c)}	50 ^{c)}	92	79	89	74	85	72	68	49	83	73	
1949	76 ^{b)}	43 ^{b)}	87	88	79	76	93	91	95	74	100	87	89	89	93	80	76	74	97	76	
1950	100	100	100	100	100	100	100	100	100	100	100	100	100	100	100	100	100	100	100	100	
1951	102	143	100	100	94	114	126	125	117	118	113	101	105	99	143 ^{e)}	162 ^{e)}	102	119	110	111	
1952	118	154	100	93	91	108	156	110	119	104	103	95	87	120	157	140	90	125	106	102	
1952																					
April	105	142	95	90	84	100	213	148	127	107	106	93	97	108	160	122	86	125	102	98	
Mai	95	151	93	95			206	143	110	104			94	113	166	133	89	115	104	98	
Juni	96	150	83	87			200	123	126	100			70	136	152	131	89	120	109	90	
Juli	109	160	86	90	85	111	193	114	109	93	94	86	77	118	164	135	92	127	94	90	
August	110	148	87	73			183	108	97	92			62	124	131	116	81	114	90	76	
September	118	158	100	91			177	108	110	98			76	137	157	133	81	139	102	105	
Oktober	139	164	108	104	98	112	168	109	109	110	100	95	95	122	167	150	96	140	117	104	
November	134	152	93	87			162	110	110	113			89	131	146	136	92	127	119	120	
Dezember	162	197	116	91			156	110	125	117			84	133	153	155	93	116	119	112	
1953																					
Januar	129	144	98	92	104	119	170	144	123	99	106	94	87	112	181	128	108	137	113	113	
Februar	111	139	87	80			147	136	128	111			90	110	161	134	84	107	117	100	
März	123	169	100	97			136	157	126	113			108	154	180	143	104	138	129	116	
April	123	176	94	94	94	114	136	160	135	118	116	96	93	121	173	144	97	131	112	108	
Mai	121	168	96	95			129	148	110	107			92	149	176	142	99	118	102	92	
Juni	134	179	101	100			124	134	133	118			93	160	179	138	107	130	130	106	
Juli	128	183	...	93	120	124	118	102	116	108	97	98	
August	126	176			117	117	97	88			98	105
September	139	180	115	96		

Zeit	noch: Europäische Länder										Aussereuropäische Länder											
	Österreich		Schweden		Schweiz		Spanien		Austral. Bund 10)		Canada		Indien 11)		Japan		Türkei		USA			
	Ein- fuhr (S)	Aus- fuhr (S)	Ein- fuhr (S)	Aus- fuhr (S)	Ein- fuhr (S)	Aus- fuhr (S)	Ein- fuhr (S)	Aus- fuhr (S)	Ein- fuhr (G)	Aus- fuhr (G)	Ein- fuhr (S)	Aus- fuhr (N)	Ein- fuhr (G)	Aus- fuhr (G)	Ein- fuhr (G)	Aus- fuhr (G)	Ein- fuhr (S)	Aus- fuhr (S)	Ein- fuhr (S)	Aus- fuhr (N) 12)		
	8)	9)	Ein- fuhr (S)		Ein- fuhr (S)		Ein- fuhr (S)		Ein- fuhr (G)		Ein- fuhr (S)		Ein- fuhr (G)		Ein- fuhr (G)		Ein- fuhr (S)		Ein- fuhr (S)			
Orig. Basis	1937		1948		1938		1948		VII 1935-VI 1939		1948		IV 1948-III 1949		1934 - 1936		1938		1936 - 1938			
1937	98	128	99	62	84	56	65	.	.	305 ^{e)}	337 ^{e)}	53	76	78	55		
1938	87	77	68	70	...	73	90	50	62	68	87	56	55		
1948	81 ^{e)}	53	53	93	69	100	89	93	74	72	89	92	107	108	81	54	25	75	81	111		
1949	105	99	61	81	80	81	88	98	76	84	102	93	100	111	89	85	54	86	104	113		
1950	100	100	100	100	100	100	100	100	100	100	100	100	100	100	100	100	100	100	100	100		
1951	104	112	109	119	104	118	120	93	113	114	93	113	111	128	80	144	101	120	101	128		
1952	99	114	108	110	92	104	120	106	101	145	88	126	123	97	89	165	105	166	147	130		
1952																						
April	97	111	91	106	84	107	101	94	107	122	102	119	118	135	63	153	103	178	120	105	137	
Mai	112	123	92			109	118	136	88		85	145	131	134	84	164	105	171	143	97	149	
Juni	112	128	103			99	105	103	92		86	123	129	105	92	166	104	140	97	99	120	
Juli	95	105	94	105	87	105	120	125	66	78	92	132	127	101	96	174	95	177	80	98	105	
August	95	117	96			91	101	96	71		67	118	120	109	102	149	103	163	63	96	112	
September	84	103	115			96	130	111	66		82	136	117	84	90	185	99	188	110	103	126	
Oktober	86	102	129	111	108	104	145	126	99	72	135	145	129	84	98	185	101	168	159	116	126	
November	78	97	137			101	139	125	106		137	139	134	72	79	180	95	174	157	95	124	
Dezember	93	114	133			107	140	131	173		126	132	136	80	93	211	125	208	191	123	145	
1953																						
Januar	72	87	123	103	82	97	118	112	110	79	103	125	110	78	89	198	91	142	139	111	131	
Februar	88	100	116			92	120	116	131		100	119	96	73	80	187	103	131	151	102	124	
März	104	122	143			107	142	96	136		135	137	107	91	93	204	130	150	165	118	142	
April	98	121	131	108	96	105	125	98	133	...	118	149	105	112	79	242	111	157	138	119	144	
Mai	102	117	127			102	122	105	160	134	107	82	235	119	150	160	108	150
Juni	83	104	137			115	138	113	153	144	224	130	165	135	112	144
Juli	78	97	145	116	143	116	...	137		
August	83	...	157			96	116	
September	110	144	

Zeit	noch: Europäische Länder										Aussereuropäische Länder									
	Österreich		Schweden		Schweiz		Spanien		Austral. Bund 10)		Canada		Indien 11)		Japan		Türkei		USA	
	Ein- fuhr (S)	Aus- fuhr (S)	Ein- fuhr (S)	Aus- fuhr (S)	Ein- fuhr (S)	Aus- fuhr (S)	Ein- fuhr (S)	Aus- fuhr (S)	Ein- fuhr (G)	Aus- fuhr (G)	Ein- fuhr (S)	Aus- fuhr (N)	Ein- fuhr (G)	Aus- fuhr (G)	Ein- fuhr (G)	Aus- fuhr (G)	Ein- fuhr (S)	Aus- fuhr (S)	Ein- fuhr (S)	Aus- fuhr (N) 12)
Orig. Basis	1937	1937	1948	1948	1938	1938	1948	1948	VII 1935-VI 1939	VII 1935-VI 1939	1948	1948	IV 1948-III 1949	IV 1948-III 1949	1934 - 1936	1934 - 1936	1938	1938	1936 - 1938	1936 - 1938
1937	98	128	99	62	84	56	65	305 ^{e)}	337 ^{e)}	53	76	78	55
1938	87	77	68	70	...	73	90	50	62	68	87	56	55
1948	87 ^{f)}	53	53	93	69	100	89	93	72	89	92	107	108	81	54	25	75	81	84	111
1949	105	99	61	81	80	81	88	98	84	102	93	100	111	89	85	54	86	104	82	113
1950	100	100	100	100	100	100	100	100	100	100	100	100	100	100	100	100	100	100	100	100
1951	104	112	109	119	104	118	120	93	113	114	113	111	128	80	144	101	120	101	99	128
1952	99	114	108	110	92	104	120	106	101	145	126	123	97	89	165	105	166	147	103	130
1952																				
April	97	111	91	106	84	107	101	94	107	...	102	119	118	135	63	153	103	178	120	137
Mai	112	123	92			109	118	136	88	...	85	145	131	134	84	164	105	171	143	149
Juni	112	128	103			99	105	103	92	...	86	123	129	105	92	166	104	140	97	120
Juli	95	105	94	105	87	105	120	125	66	...	92	132	127	101	96	174	95	177	80	105
August	95	117	96			91	101	96	71	...	67	118	120	109	102	149	103	163	63	112
September	84	103	115			96	130	111	66	...	82	136	117	84	90	185	99	188	110	126
Oktober	86	102	129	111	108	104	145	126	99	...	135	145	129	84	98	185	101	168	159	126
November	78	97	137			101	139	125	106	...	137	139	134	72	79	180	95	174	157	124
Dezember	93	114	133			107	140	131	173	...	126	132	136	80	93	211	125	208	191	145
1953																				
Januar	72	87	123	103	82	97	118	112	110	...	103	125	110	78	89	198	91	142	139	131
Februar	88	100	116			92	120	116	131	...	100	119	96	73	80	187	103	131	151	124
März	104	122	143			107	142	96	136	...	135	137	107	91	93	204	130	150	165	142
April	98	121	131	108	96	105	125	98	133	...	118	149	105	112	79	242	111	157	138	144
Mai	102	117	127			102	122	105	160	134	107	82	235	119	150	160	150
Juni	83	104	137			115	138	113	153	144	224	130	165	135	144
Juli	78	97	145	116	143	116	...	137
August	83	...	157			96	116	120
September			110	144

* Die Indexziffer des Aussenhandelsvolumens zeigt die Veränderung des Aussenhandels nach Ausschaltung der Preisbewegungen. G = Generalhandel, S = Spezialhandel, N = Ausfuhr von inländischen Erzeugnissen. Nähere Begriffsbestimmungen sowie tatsächliche Werte des Aussenhandels siehe Tabelle "Aussenhandel, Ein- und Ausfuhrwerte in Mill. Landeswährung".

1) Einschl. Luxemburg. 1948 bis 1951 umbasiert von Originalbasis 1948 = 100. Ab 1951 Originalzahlen auf der Basis 1951 = 100.
2) 1937 und 1948 umbasiert von Originalbasis 1947 = 100. 3) Von Saisonschwankungen bereinigt. 4) Die Indexziffer jeden Monats gibt das Aussenhandelsvolumen vom Beginn des betreffenden Jahres bis zum Ende des jeweiligen Monats an. 5) 1937 und 1938 umbasiert von Originalbasis 1938 = 100. Die Reihen sind miteinander verkettet. 6) Gesamteinfuhr. 7) 1937 bis 1950 umbasiert von Originalbasis 1938 = 100. Beide Reihen sind miteinander verkettet. 8) Gesamteinfuhr (kommerzielle Einfuhr + ERP-Einfuhr). 9) Einfuhr ohne ERP-Importe (kommerzielle Einfuhr). 10) Jahreszahlen: 12 Monate umfassend, die am 30. Juni des angegebenen Jahres enden. 11) Jahreszahlen: 12 Monate umfassend, die am 1. April des angegebenen Jahres beginnen. 12) Ab 1948 einschl. Ausfuhr von Gütern für den zivilen Verbrauch durch die US-Armee.
a) 1936. b) 1949 geschätzte Werte. c) Ab April 1948 einschl. Aussenhandel des Saargebietes. d) 1938 umbasiert von Originalbasis 1938 = 100. e) Ab 1951 Originalzahlen auf der Basis 1948 = 100. Einschl. anglo-amerikanische Zone von Triest. (Indexzahlen neu berechnet auf der Basis der Fischer'schen "Idealformel" unter Berücksichtigung aller im Spezialhandel enthaltenen Waren). f) 1948 einschl. der Hilfslieferungen ausserhalb des ERP. g) 1934 bis 1936.

Eisenbahngüterverkehr*

Mill. Netto-Tonnenkilometer

Zeit	Europäische Länder												
	Bundes- republik Deutsch- land 1)	Belgien 2)3)	Dänemark 4)5)	Finnland 4)	Frank- reich 6)7)	Grossbri- tannien8)	Irland 9)	Italien 4)10)	Jugo- slawien 11)	Luxem- burg 7)	Nieder- lande 3)7)	Nor- wegen 4)7)12)	
Ø 1937	3 835	519	47	216	2 650	2 444	33,2	.	326	44,3	188		
Ø 1938	4 092	428	48	189	2 210	2 216	31,9	928	354	33,7	170	67,7	
Ø 1948	3 490 ^{a)}	513	101	288	3 437	2 930 ^{b)}	42,8	918	620	38,6	212	101,6	
Ø 1949	3 987	472	99	250	3 420	2 999	42,0	862	804	39,2	232	114,5	
Ø 1950	4 007	455	100	288	3 244	3 016	42,7	858	829	36,0	251	113,9	
Ø 1951	4 588	552	111	369	3 783	3 121	44,7	966	725	48,9	271	115,2	
Ø 1952	4 604	506	99	329	3 675	3 051	34,5	1 023	699	51,2	256	126,8	
1952													
April	4 497	515	94	337	3 741	2 998	35,5	1 005	762	51,2	252	130,5 ^{c)}	
Mai	4 508	503	93	320	3 688	3 120		999	745	52,6	245	124,5	
Juni	4 245	477	85	306	3 494	2 927		992	764	51,2	229		
Juli	4 710	453	86	311	3 464	2 758	32,9	979	708	50,3	243	115,0	
August	4 563	464	88	284	3 280	2 798		909	731	47,3	232		
September	4 563	502	96	301	3 780	3 027		1 025	636	51,6	263	123,0	
Oktober	5 020	529	104	324	3 980	3 271	33,3	1 079	724	54,2	282	112,0	
November	4 532	469	103	322	3 530	3 155		1 011	657	49,9	262		
Dezember	4 352	512	97	294	3 630	2 955		1 152	662	53,2	252		
1953													
Januar	4 161	456	95	282	3 300	3 163	34,5	1 012	571	51,7	270	105,0	
Februar	3 974	426	89	287	3 290	3 026		980	543	46,4	242		
März	4 814	507	109	351	3 620	3 094		1 012	686	55,6	294	112	
April	4 158	484	88	312	3 370	3 117	34,5	944	746	50,0	260	115	
Mai	4 001	460	81	278	3 199	2 929		973	768	...	247		
Juni	4 036	526	86	306	3 600	...		1 009	744	...	261	...	
Juli	4 114	304	715	
August	4 018	751		
September	
Zeit	noch: Europäische Länder				Aussereuropäische Länder								
	Öster- reich 13)	Polen 7)11)14)	Schweden 4)	Spanien 15)	Argen- tinien	Austral. Bund.16)	Bra- silien 7)11)17)	Canada	Indien 5)18)19)	Japan 4)5)	Südafrik. Union 7)20)	Türkei 7)21)	USA ²²⁾
Ø 1937	356	1 837 ^{d)}	314	...	1 117	541	438	3 276	...	1 521	857	85	43 875
Ø 1938	324	1 864	295	589	501	3 265	2 968	1 769	787	96	35 293
Ø 1948	501	2 349	625	462	1 451	809	613	7 188	3 040	2 109	1 325	191	77 606
Ø 1949	527	2 713	627	461	1 360	846	628	6 854	3 409	2 374	1 478	217	64 055
Ø 1950	524	2 912	671	537	1 159	845	634	6 757	3 638	2 560	1 555	209	71 598
Ø 1951	548	...	779	584	1 422	855	696	7 823	3 807	3 073	1 677	227	78 664
Ø 1952	525	...	747	635	1 306	920	717	8 296	...	3 227	1 770	272	74 801
1952													
April	582	...	791	629	1 432	768	642	7 567	3 489	3 247	1 711	280	72 649
Mai	547	...	755	649	1 397	858	694	8 514	3 849	3 295	1 767	291	75 507
Juni	506	...	640	607	1 219	784	691	8 071	4 148	3 101	1 699	282	65 722
Juli	506	...	651	632	1 281	864	752	8 082	4 204	3 101	1 828	283	61 814
August	502	...	735	616	1 241	766	754	8 586	3 602	3 197	1 836	262	79 039
September	471	...	783	625	1 237	797	758	7 869	3 735	3 291	1 861	270	81 315
Oktober	510	...	812	659	1 206	853	750	8 646	3 664	3 564	1 874	285	81 448
November	489	...	721	631	1 112	794	722	8 905	3 519	3 400	1 776	275	79 344
Dezember	457	...	646	652	1 271	779	713	8 548	...	3 201	1 693	265	71 732
1953													
Januar	407	...	687	621	1 273	702	...	8 139	...	2 993	1 746	290	71 489
Februar	428	...	674	589	...	750	...	7 388	...	3 006	1 660	260	66 575
März	489	...	767	673	...	848	...	7 891	...	3 318	1 801	270	74 121
April	468	...	715	647	...	766	...	7 496	...	3 393	1 742	285	73 437
Mai	490	...	654	662	8 754	...	3 411	1 809	...	78 007
Juni	450	...	624	3 065	76 925
Juli	459	2 954
August	487
September

* Wenn nicht anders vermerkt, beziehen sich die Zahlen auf alle Güter (im Eil- oder Normalverkehr als vollständige Wagenladungen oder als Stückgut) ohne: Briefpost, Gold und Silber und Hartgeld, Gepäckversand, Dienstgutverkehr, Brennstoffbedarf der Züge, Eisenbahnfahrzeuge als Frachtgut, wenn nicht als Güter verladen, sowie nicht frachtpflichtige Transporte für staatliche oder militärische Zwecke. Die Zahlen schliessen jeweils eine geschätzte Gewichtsmenge für Viehtransporte ein.-

1) 1937 und 1938 Zahlen für das Bundesgebiet ohne Rheinland-Pfalz, Baden, Württemberg-Hohenzollern und Lindau, ab 1948 für das Bundesgebiet. Einschl. Dienstgut- und Besatzungsverkehr.- 2) Nur Société Nationale des Chemins de Fer Belges (S.N.C.B.).- 3) Nur vollständige Wagenladungen.- 4) Nur Staatsbahnen.- 5) Jahreszahlen: 12 Monate umfassend, die am 1. April des angegebenen Jahres beginnen.- 6) Nur Société Nationale des Chemins de Fer.- 7) Ohne Viehtransporte.- 8) Ohne Nordirland. Einschl. Dienstgutverkehr in Zügen des öffentlichen Verkehrs. Monatszahlen sind Schätzungen auf Grund der Wochendurchschnitte 4-wöchiger Perioden.- 9) Zwei Hauptbahnen einschl. ihrer Linien in Nordirland. Teilweise einschl. Dienstgutverkehr.- 10) Nur Normalspur.- 11) Einschl. Dienstgutverkehr.- 12) Jahreszahlen: 12 Monate umfassend, die am 30. Juni des angegebenen Jahres enden.- 13) Einschl. Militärverkehr.- 14) Nur Staatsbahnen mit Normal- und Breitspur.- 15) Nur Staatsbahnen mit Breitspur. Ohne Vorortverkehr.- 16) Jahreszahlen: 12 Monate umfassend, die am 30. Juni des angegebenen Jahres enden. Monatszahlen ohne Tasmanien.- 17) 13 Eisenbahnen, die etwa 90 vH des gesamten Güterverkehrs bewältigen.- 18) Eisenbahnnetz Klasse 1 mit Breit- und Meterspur. Teilweise einschl. Dienstgutverkehr.- 19) 1938 Gebiet des früheren Indien. Ab 1948 jetziger Gebietsstand.- 20) Einschl. Südafrika und Vryburg-Bulawayo-Bahnlinien.- 21) Nur Hauptlinien. 1937 und 1938 Jahreszahlen, 12 Monate umfassend, die am 1. Juni des angegebenen Jahres beginnen.- 22) Eisenbahnnetz Klasse 1.- a) Ab 1948 Bundesgebiet.- b) Die Anzahl der erfassten Linien wurde im Januar 1948 geändert.- c) März und April.- d) 1937 und 1938 Vorkriegsgebiet; einschl. Normalspur der Société franco-polonaise des Chemins de fer.

Internationale Devisenkurse

Land	Währungs- einheit	Kursarten	Paritäten je Währungseinheit		Inländische Verkaufskurse 2)		Mittelkurse in New York 3)	
					1953			
					Juli	August	August	September
			g Feingold 1)		US - Cents *			
Europäische Länder								
Bundesrepublik Deutschland 4)	Deutsche Mark		0,211588	23,8095	23,81	23,81	-	-
Belgien 4)	Franc		0,0177734	2,000	2,000	2,000	2,00	2,01
Bulgarien 5)	Lew		0,130687 ^{a)}	14,706	-	-	.	.
Dänemark 4)	Krone		0,128660	14,4778	14,48	14,48	14,48	14,48
Finnland 4)	Markka		0,00386379	0,43478	0,4348	0,4348	0,435	0,435
Frankreich	Franc	amtlich	- ^{b)}	0,28571	0,2857	0,2857	0,2858	0,2857
"	"	frei 6)	-	-	-	-	-	-
Griechenland	Drachme		- ^{b)}	0,00333	0,0033	0,0033	0,0033	0,0033
Grossbritannien 4)	Pfund Sterling		2,48828	280,000	280,000	280,000	281,527	280,259
Irland	Irland. Pfund		-	280,000	280,000	280,000	.	.
Italien	Lira	frei 6)	- ^{b)}	0,1600	0,1600	0,1600	0,1601	0,1601
"	"	curb 7)	-	-	0,1593
Jugoslawien 4)	Dinar		0,00296224	0,3333	0,3333	0,3333	.	.
Niederlande 4)	Gulden		0,233861	26,3158	26,32	26,32	26,335	26,346
Norwegen 4)	Krone		0,124414	14,0000	14,00	14,00	14,00	14,00
Österreich	Schilling	amtl. Grundkurs	- ^{b)}	4,68165	-	-	.	.
"	"	Prämienkurs	-	3,84615	3,846	3,846	.	.
Polen 5)	Zloty	amtlich	0,2221689 ^{c)}	25,0000	-	-	-	-
Portugal	Escudo		-	3,478	3,478	3,478	3,494	3,494
Rumänien 5)	Leu		0,079346 ^{d)}	8,9286	-	-	-	-
Schweden 4)	Krone		0,171783	19,3304	19,33	19,33	19,35	19,35
Schweiz	Franken	amtlich	-	22,86854	23,34	23,34	23,33	23,33
"	"	frei 6)	-	-	-	-	-	-
Spanien	Peseta	amtlich 8)	-	2,180	8,913 bis	8,913 bis	.	.
"	"	Vorzugskurs	-	-	4,000	4,000	.	.
"	"	frei 6)	-	-	2,538	2,538 ^{e)}	.	.
"	"	curb 7)	-	-	2,299 ^{e)}	2,299 ^{e)}	.	.
Tschechoslowakei 5)	Krone		0,123426 ^{f)}	13,8888	13,88	13,88
Ungarn	Forint		0,0757	8,519	-	-	8,61	8,61
Aussereuropäische Länder								
Ägypten 4)	Ägypt. Pfund		2,55187	287,157	287,2	287,2	288,25	288,27
Argentinien	Peso	Vorzugskurs	-	-	20,00	20,00	.	.
"	"	Grundkurs	-	-	13,33	13,33	.	.
"	"	frei 6)	-	-	7,17	7,17	7,20	7,20
"	"	curb 7)	-	-	4,20 ^{e)}	4,56 ^{e)}	.	.
Austral. Bund 4)	Austral. Pfund		1,99062	224,0000	224,00	224,00	225,17	224,13
Brasilien 4)	Cruzeiro	amtl. m. Steuer 9)	0,0480363	5,40541	5,342 ^{e)}	5,313 ^{e)}	.	.
"	"	frei 6)	-	-	2,299 ^{e)}	2,532 ^{e)}	2,53	2,59
"	"	curb 7)	-	-
Canada	Can. Dollar		- ^{b)}	-	100,8	101,2	101,189	101,656
Chile 4)	Peso	Grundkurs spec.	-	-	5,163	5,163	.	.
"	"	amtlich	0,0286668	3,22581	-	-	.	.
"	"		-	-	0,909 ^{h)}	0,909 ^{h)}	.	.
"	"		-	-	-	-	.	.
"	"	Handelskurs	-	-	-	-	.	.
"	"	frei Makler 6)	-	-	0,542	0,514	.	.
"	"	frei Banken 6)	-	-	0,909	0,909	0,90	0,90
Hongkong 4)	Hongkong-Dollar	amtlich	0,155517	17,5000	17,37	17,31	17,55	17,55
"	"	frei 6)	-	-	16,59	16,72	.	.
Indien 4)	Rupie		0,186621	21,0000	21,00	21,00	21,11	21,01
Malayische Föderation 4)	Straits-Settlements-Dollar		0,290299	32,6667	-	-	32,80	32,69
Mexiko 4)	Peso		0,102737	11,5607	11,56	11,56	11,62	11,62
Neuseeland	Neuseeländ. Pfund		-	279,500	280,000	280,000	280,655	279,467
Philippinische Republik 4)	Peso	amtlich	0,444335	50,0000	50,00 ^{e)}	50,00 ^{e)}	49,85	49,85
"	"	curb 7)	-	-	35,71 ^{e)}	35,71 ^{e)}	.	.
Südafrikan. Union 4)	Südafrikan. Pfund		2,48828	280,0000	280,000	280,000	281,943	280,744
Türkei	Türk. Pfund		0,317382	35,7143	35,71	35,71	35,71	35,71

1) Auf der Grundlage 1 US-Dollar = 0,888671 g Feingold errechnet.- 2) Monatsdurchschnitte; Quelle: "Monthly Bulletin of Statistics" des Statistischen Amtes der Vereinten Nationen. Wenn nicht anders vermerkt, beruhen die Angaben auf offiziellen Verkaufskursen des Inlandmarktes. Unter Verkaufskurs wird in der Regel der Abgabekurs der Notenbank verstanden.- 3) Monatsdurchschnitte; auf Grund der von der Rhein-Main-Bank veröffentlichten Notierungen.- 4) Die Paritäten sind mit dem Internationalen Währungsfonds vereinbart.- 5) Die Währung ist an den Rubel der Sowjetunion gebunden.- 6) Börsen- oder Marktkurs.- 7) Nachbörlicher Freiverkehrskurs.- 8) Gestaffelte Devisenkurse.- 9) Bestimmte Devisengeschäfte unterliegen ab 1948 der Besteuerung.- a) Währungsparität zum Sowjetrubel: 1,70 Lewa = 1 Rubel.- b) Mitglied des Internationalen Währungsfonds, aber keine festgesetzte Goldparität.- c) Währungsparität zum Sowjetrubel: 1 Zloty = 1 Rubel.- d) Währungsparität zum Sowjetrubel: 2,80 Lei = 1 Rubel.- e) Stand am Monatsende.- f) Währungsparität zum Sowjetrubel: 1,80 Kronen = 1 Rubel.- g) Kurs für die alte, bis zum Inkrafttreten der Währungsreform am 1. Juni des Jahres geltende Krone.- h) Seit dem 8. Juli 1953.

Index der Großhandelspreise*

1950 = 100

Zeit	Europäische Länder												
	Bundesrepublik Deutschland		Belgien	Dänemark	Finnland	Frankreich	Griechenland ⁴⁾	Gross-brit. u. Nord-irland ⁵⁾	Irland	Italien	Niederlande ³⁾	Norwegen ³⁾	Portugal ⁶⁾
	1)	2)											
Orig.Basis	1950	1949/50	1936-1938	1935	1935	1949	1938	1938	X-1938	1938	1948	1938	1948
Ø 1937	.	.	26 ^{b)}	41	9	.	.	42	.	2	33	49	43
Ø 1938	55	55		38	9	5	0,3	39	4 ^{c)}	2	31	48	42
Ø 1948	106 ^{a)}	100	100	87	86	82	...	84	95	111	85	87	94
Ø 1949	103	100	95	89	87	92	...	88	95	105	89	88	98
Ø 1950	100	100	100	100	100	100	100	100	100	100	100	100	100
Ø 1951	119	112	121	127	143	128	121	122	116	114	122	123	107
Ø 1952	121	118	114	124	142	134	121	125	123	107	120	132	108
1952													
April	122	118	116	127	144	136	122	126	123	107	121	129	107
Mai	121	117	115	124	143	134	121	125	122	106	120	129	106
Juni	121	117	112	123	142	132	119	125	122	105	118	131	106
Juli	121	116	112	123	138	133	117	125	122	106	116	133	108
August	121	119	112	122	138	133	118	124	123	107	117	133	110
September	122	119	112	120	137	132	118	123	122	107	118	136	111
Oktober	121	118	111	121	137	130	119	124	123	107	118	137	112
November	121	116	111	121	139	129	120	124	124	108	118	136	111
Dezember	121	116	111	120	140	130	120	125	125	108	119	134	111
1953													
Januar	120	114	109	119	140	130	121	125	123	107	117	133	113
Februar	120	113	108	119	140	129	120	123	123	107	116	132	112
März	120	111	108	118	139	129	119	125	124	107	116	132	112
April	119	109	106	118	138	128	124	127	124	107	115	132	111
Mai	119	112	106	117	137	129	135	126	124	107	115	132	109
Juni	118	115	107	117	136	128	146	126	123	107	115	132	108
Juli	118	116	106	116	135	127	150	126	122	107	114	132	108
August	117	112	...	114	134	127	154	125	...	107	114	132	...
September	117	112	...	115	...	127	...	124	132	...
Zeit	noch: Europäische Länder			Aussereuropäische Länder									
	Schweden ³⁾	Schweiz ³⁾	Spanien	Ägypten	Austral. Bund. ³⁾	Brasilien ⁷⁾	Canada	Chile ³⁾	Indien	Japan	Südafrik. Union ³⁾	Türkei ³⁾⁸⁾	USA ⁹⁾
Orig.Basis	1935	VIII-1939	1913	VI-VIII 1939	VI 1936-39	1946	1935-39	1947	IX 1938-VIII 1939	I - 1948	1910	1938	1947-49
Ø 1937	50	51	20	31	45	23	51	22	27	1	49	22	54
Ø 1938	49	49	22	30	45	21	48	21	24	1	51	22	50
Ø 1948	94	107	79	96	76	79	92	75	92	52	88	103	101
Ø 1949	95	101	85	90	85	87	94	85	95	85	93	111	96
Ø 1950	100	100	100	100	100	100	100	100	100	100	100	100	100
Ø 1951	132	112	128	112	123	121	114	131	110	139	114	107	111
Ø 1952	140	109	130	109	139	135	107	162	96	142	131	108	108
1952													
April	141	109	127	112	138	130	107	152	94	141	129	109	108
Mai	141	108	127	109	141	131	106	157	91	141	130	109	108
Juni	142	108	125	109	142	132	107	163	93	141	131	108	108
Juli	141	108	127	108	145	137	107	168	96	142	132	106	108
August	141	109	129	108	145	140	106	171	97	141	133	104	109
September	139	108	131	106	143	137	105	175	97	141	133	106	108
Oktober	138	108	133	102	140	137	104	174	97	141	134	107	108
November	134	107	133	100	139	140	105	173	95	139	135	108	107
Dezember	134	107	133	100	142	140	105	173	93	139	134	109	106
1953													
Januar	133	106	134	101	141	143	105	175	94	141	133	110	107
Februar	133	105	136	102	140	145	105	175	95	142	131	111	106
März	133	105	138	102	140	150	105	175	96	142	130	110	107
April	132	105	138	101	143	148	104	179	96	142	130	111	106
Mai	132	106	138	105	142	144	104	182	99	142	131	111	106
Juni	132	105	140	105	143	144	105	187	101	142	132	109	106
Juli	131	105	140	...	144	...	105	...	102	143	132	106	108
August	130	105	105	...	103	108
September	...	105	108

* Gewichtung: Der Großhandelspreis-Index und seine komponenten Gruppenindizes beziehen sich auf eine repräsentative Anzahl von Waren nach Preisen auf Primär-Märkten. Wenn nicht anders vermerkt, ist den Indexreihen der Brutto-Verkaufswert als Gewicht zu Grunde gelegt (im allgemeinen auf einen Industriezensus bezogen).-

1) Erzeugerpreise industrieller Produkte.- 2) Erzeugerpreise landwirtschaftlicher Produkte. Jahreszahlen: Wirtschaftsjahre, 12 Monate umfassend, die am 1. Juli des genannten Jahres beginnen. (Juli bis Juni). Gewogen mit dem Absatzwert der aus dem Bereich Landwirtschaft in die übrigen Wirtschaftsbereiche abgesetzten Güter.- 3) Gewogen mit dem Bruttowert der im Inland verbrauchten Güter (einschl. Einfuhr, jedoch ohne Ausfuhr).- 4) Preise in Athen und Piräus: Berechnet vom Department für Wirtschaftsforschung der Bank von Griechenland. Die Gewichtung beruht auf dem Wert der Inlandserzeugung abzüglich Verbrauch an Stelle der industriellen Produktion plus Einfuhr.- 5) Alter Index: Der Index besteht aus 200 Preisreihen. Das Wägungssystem ist auf den Durchschnitt des Jahres 1930 bezogen. (s. Tabelle "Index der Grundstoffpreise").- 6) Preise in Lissabon.- 7) Quelle: "Fundação Getúlio Vargas".- 8) Preise in Istanbul.- 9) Der neue Index umfasst 15 Hauptgruppen und 88 Untergruppen mit insgesamt 1 845 Preisreihen gegenüber dem alten Index auf der Basis 1926 = 100 mit 110 Hauptgruppen und 50 Untergruppen mit annähernd 885 Preisreihen.-

a) Juli bis Dezember.- b) 1936 bis 1938.- c) Oktober.

Index der Grundstoffpreise*

1950 = 100

Zeit	Europäische Länder							
	Bundes- 1) republik Deutschland	Belgien 2)3)	Dänemark 1)4)	Finnland 1)4)	Frankreich3)	Grossbrit. und 3)5) Nordirland	Irland	Italien1)
Orig.Basis	1938	1936 - 1938	1935	1935	1949	30.-VI-1949	X - 1938	1938
Ø 1937	.	.	38	10	.	.	37 ^{c)}	2
Ø 1938	48	.	33	9	4	.	.	2
Ø 1948	85 ^{a)}	96	89	88	65	.	95	98
Ø 1949	92	92	88	86	80	72 ^{b)}	95	100
Ø 1950	100	100	100	100	100	100	100	100
Ø 1951	121	139	135	149	150	139	112	110
Ø 1952	126	123	131	148	140	117	116	108
1952								
April	125	125	137	151	143	119	116	107
Mai	127	125	132	150	142	117	114	106
Juni	127	121	130	149	137	115	115	103
Juli	127	118	129	142	136	115	114	106
August	128	120	127	142	134	113	115	109
September	128	120	124	141	134	112	115	109
Oktober	126	117	123	142	133	111	116	109
November	125	115	123	144	133	110	120	109
Dezember	124	115	123	145	132	111	124	110
1953								
Januar	124	114	121	145	131	110	122	110
Februar	124	111	120	145	131	109	121	109
März	123	111	119	143	134	109	124	110
April	122	110	119	143	134	108	123	109
Mai	122	109	117	141	134	106	122	109
Juni	122	108	116	141	133	105	122	107
Juli	122	107	116	139	133	104	120	106
August	120	107	112	137	133	103	...	107
September	120	...	113	...	133
Zeit	noch: Europäische Länder					Aussereuropäische Länder		
	Niederlande3)	Norwegen 3)4)	Österreich 1)6)	Schweden 1)4)	Schweiz3)	Canada3)4)	Indien	USA1)*)
Orig.Basis	1948	1938	1937	1935	VIII-1939	1935-1939	IX 1938-VIII 1939	1926
Ø 1937	29	42	.	48	50	53	.	50
Ø 1938	23	40	12 ^{d)}	45	46	47	.	42
Ø 1948	78	92	59	94	111	92	85	103
Ø 1949	84	94	75	94	103	93	92	95
Ø 1950	100	100	100	100	100	100	100	100
Ø 1951	134	135	134	133	126	112	121	112
Ø 1952	130	144	149	145	116	103	90	...
1952								
April	130	142	151	147	119	104	86	...
Mai	129	141	153	147	116	103	82	...
Juni	127	145	153	147	115	104	85	...
Juli	127	146	150	147	115	103	86	...
August	128	145	148	146	115	102	89	...
September	127	144	149	145	114	100	91	...
Oktober	128	145	148	143	112	99	90	...
November	127	143	144	137	112	99	85	...
Dezember	127	143	143	138	111	99	84	...
1953								
Januar	125	141	143	137	110	98	85	...
Februar	124	141	143	136	110	98	87	...
März	124	139	139	136	108	99	90	...
April	123	140	136	135	107	97	89	...
Mai	123	139	138	135	108	97	95	...
Juni	121	138	143	135	107	97	96	...
Juli	121	138	141	135	107	97	96	...
August	121	138	144	133	107	...	97	...
September	...	137	140	...	106

Siehe "Index der Grosshandelspreise", Fussnote.

1) Nahrungsmittel und Industriestoffe.- 2) Index des "Institut de Recherches Economiques et Sociales", Louvain.- 3) Nur Industriestoffe.- 4) Einschl. Halbfabrikaten.- 5) Ohne brennstoffe. Neuer Index: Das Wägungssystem beruht auf dem Industriecensus 1948. Da jedoch für einige wichtige Handelsgüter nicht genügend rückliegende Preisangaben vorlagen, beginnt der Index erst ab Mitte 1949 (s. Tabelle "Index der Grosshandelspreise").- 6) Gewogen mit dem Bruttowert des inländischen Verbrauchs folgender Verbrauchsgüter: Nahrungsmittel, landwirtschaftliche Erzeugnisse und industrielle Rohstoffe.- a) Juli bis Dezember.- b) 30. Juni.- c) Oktober.- d) März; zu Reichsmarkpreisen berechnet.

*) Alte Basis; der Index der Grundstoffpreise auf der neuen Basis 1947 bis 1949 = 100 ist noch nicht berechnet worden. Er wird veröffentlicht, sobald die neue Reihe in den Originalquellen erscheint. (Siehe "Index der Grosshandelspreise").

Preisindex der Lebenshaltung*

1950 = 100

Zeit	Europäische Länder															
	Bundesrepublik Deutschland 1)		Belgien		Dänemark		Finnland 2)		Frankreich 3)		Griechenland 4)		Großbritannien und Nordirland		Irland 6)	
	Ins-gesamt	Ernäh-rung	Ins-gesamt	Ernäh-rung	Ins-gesamt	Ernäh-rung	Ins-gesamt	Ernäh-rung	Ins-gesamt	Ernäh-rung	Ins-gesamt	Ernäh-rung	Ins-gesamt	Ernäh-rung	Ins-gesamt	Ernäh-rung
Indexgruppen	E.G.W.H.B.M.V.	E.G.W.H.B.M.V.	E.H.B.V.	E.H.B.V.	E.W.H.B.St.V.	E.W.H.B.St.V.	E.W.H.B.V.	E.W.H.B.V.	E.H.B.M.D.V.	E.H.B.M.D.V.	E.W.H.B.V.	E.W.H.B.V.	E.G.W.H.B.M.D.V.	E.G.W.H.B.M.D.V.	E.W.H.B.	E.W.H.B.
Orig.Basis	1950		1936 - 1938		1935		X - 1951		1949		1938		15. - I - 1952		VIII - 1947	
Ø 1937	.	.	27	28	55	49	.	9	.	5	0,3	0,3	.	.	53	53
Ø 1938	64	62	28	29	56	51	.	9	.	5	0,3	0,3	.	.	54	54
Ø 1948	100	92	104	108	93	85	81	85	.	83	81	82	95	88	98	100
Ø 1949	107	107	101	103	94	86	88	87	90	90	93	95	97	93	99	100
Ø 1950	100	100	100	100	100	100	100	100	100	100	100	100	100	100	100	100
Ø 1951	108	109	110	107	111	111	120	107	117	116	113	106	110	111	108	107
Ø 1952	110	114	110	111	115	117	125	114	131	127	118	111	119 ^{a)}	102 ^{b)}	118	118
1952																
April	110	114	110	110	114	116	125	114	132	128	120	113	118	102	104	.
Mai	109	113	109	109	.	.	125	115	130	126	120	114	118	102	104	114
Juni	109	112	110	110	.	.	125	114	129	124	118	112	121	104	109	.
Juli	109	112	109	110	116	118	125	114	129	123	117	111	121	104	108	.
August	109	113	110	110	.	.	125	115	131	126	116	109	120	103	107	122
September	109	114	110	111	.	.	125	115	132	128	119	109	119	103	106	.
Oktober	109	114	110	111	115	118	126	117	131	127	117	108	121	104	108	.
November	110	114	110	112	.	.	126	117	130	128	118	110	121	104	108	122
Dezember	110	115	111	112	.	.	126	114	131	127	117	108	121	105	109	.
1953																
Januar	110	114	110	112	116	118	126	114	132	128	118	110	121	104	109	.
Februar	109	112	110	111	.	.	128	117	132	128	117	109	122	105	110	122
März	109	113	109	110	.	.	128	117	131	127	119	111	123	105	111	.
April	109	112	109	110	115	116	128	117	131	126	120	111	124	106	112	.
Mai	108	112	109	110	.	.	128	117	132	127	123	115	123	106	113	125
Juni	108	112	110	111	.	.	128	115	131	127	129	123	124	107	114	.
Juli	108	113	110	111	115	118	128	117	129	124	131	124	124	107	114	.
August	108	112	110	112	.	.	128	118	129	123	13	127	123	106	112	125
September	107	111	111	113	127	120

noch: Europäische Länder

Zeit	Italien		Jugoslawien		Luxemburg		Niederlande		Norwegen		Österreich 9)		Polen 10)	
	Ins-gesamt	Ernäh-rung	Ins-gesamt	Ernäh-rung	Ins-gesamt	Ernäh-rung	Ins-gesamt	Ernäh-rung	Ins-gesamt	Ernäh-rung	Ins-gesamt	Ernäh-rung	Ins-gesamt	Ernäh-rung
	E.W.H.B.V.	E.W.H.B.V.	E.G.W.B.H.D.V.M.	E.G.W.B.H.D.V.M.	E.H.B.V.	E.H.B.V.	E.W.H.B.M.St.V.	E.W.H.B.M.St.V.	E.G.W.H.B.V.	E.G.W.H.B.V.	E.G.H.B.M.D.V.	E.G.H.B.M.D.V.	E.W.G.B.H.M.D.V.	E.W.G.B.H.M.D.V.
Indexgruppen	1938		1951		I - 1948		1949		1949		III - 1938		1947	
Ø 1937	30	29	42	36	58	59	14 ^{c)}	14 ^{c)}	.	.
Ø 1938	2	2	.	.	31	30	42	37	60	61	71 ^{d)}	68 ^{d)}	88	86
Ø 1948	100	104	.	.	91	84	86	83	95	93	87	93	92	92
Ø 1949	101	103	.	.	96	93	92	90	95	92	100	100	100	100
Ø 1950	100	100	.	.	100	100	100	100	100	100	127	122	102 ^{e)}	100 ^{e)}
Ø 1951	110	107	100	100	108	103	110	109	116	118	145	143
Ø 1952	114	111	77	63	110	107	110	111	127	134
1952														
April	114	110	76	63	109	105	110	113	125	130	143	140
Mai	114	111	77	65	109	105	109	112	125	131	145	143
Juni	115	112	80	70	110	106	109	112	125	131	145	144
Juli	115	112	78	68	110	107	110	111	129	138	145	144
August	115	112	75	60	111	108	109	108	129	137	145	144
September	116	113	74	58	111	108	110	111	130	140	146	145
Oktober	116	113	76	61	111	108	110	111	130	140	146	146
November	116	113	77	62	110	108	109	110	130	139	145	146
Dezember	116	113	79	64	110	108	110	110	129	135	145	145
1953														
Januar	116	113	80	67	110	108	110	112	128	134	145	144
Februar	116	113	82	68	110	107	110	112	128	134	145	144
März	116	113	83	71	110	107	110	111	129	135	144	142
April	117	114	88	77	109	106	110	112	129	134	143	139
Mai	118	115	97	91	109	106	111	113	129	135	142	137
Juni	118	116	94	88	109	107	111	114	129	136	143	138
Juli	116	113	83	69	110	108	111	114	129	136	142	137
August	116	113	75	57	110	108	110	111	130	137	143	139
September	73	56	110	109	111	114	130	137	144	141

* Die Indexziffer der Lebenshaltung gibt die zeitlichen Veränderungen der Preise von Waren und Dienstleistungen im allgemeinen für Arbeitnehmerfamilien in städtischen Bezirken wieder. Sie berücksichtigt jedoch nicht die unterschiedliche Lebenshaltung in den einzelnen Gebieten.

E = Ernährung, G = Genussmittel und Getränke (soweit nicht unter Gruppe E enthalten), W = Wohnung bzw. Miete, H = Heizung und Beleuchtung, B = Bekleidung (einschl. Schuhwerk), K = Mobilar und Hausrat, D = Dienstleistungen, St = direkte Steuern, V = Verschiedenes (u.a. einschl. Reinigung und Körperpflege, Bildung und Unterhaltung, Verkehr bzw. Reisen soweit nicht unter Gruppe D enthalten).

1) 4-Personen-Arbeitnehmer-Haushaltung. Mittlere Verbrauchergruppe mit einer monatlichen Aufwandssumme von 292,69 DM für die Lebenshaltung insgesamt. Auf die Bedarfsgruppe "Ernährung" entfallen davon 135,03 DM (V-Anteil = 46,1%). (Vergl. "Wirtschaft und Statistik" 4. Jg., N.F., Heft 11, November 1952, S. 439 ff.). - 2) Bis Oktober 1951 umbasiert von Originalbasis August 1938 bis Juli 1939. - 3) Lebenshaltung in Paris. - 4) Lebenshaltung in Athen. - 5) Bis 1951 umbasiert von Originalbasis 17. Juni 1947 = 100. Ab 1952 Originalbasis 15. Januar 1952 = 100. Indexziffer der Einzelhandelspreise. - 6) Ab 1948 ohne Warengruppe "Verschiedenes". Neue Reihe mit dem alten Index verknüpft. - 7) Index der Lebenshaltung einer 4-köpfigen Arbeiterfamilie. - 8) Index der Lebenshaltung einer 4-köpfigen Angestelltenfamilie. - 9) Lebenshaltung in Wien. - 10) Lebenshaltung in Warschau. - 11) Lebenshaltung in Lissabon. - 12) Wägungs-Koeffizienten basieren auf der Ausgabenuntersuchung für Familienhaushaltungen.

Weitere Anmerkungen siehe nächste Seite.

noch: Preisindex der Lebenshaltung

1950 = 100

Zeit	noch: Europäische Länder								Aussereuropäische Länder							
	Portugal 11)		Schweden 12)		Schweiz		Spanien		Ägypten 14)		Argentinien 16)		Australischer Bund			
	Ins-gesamt	Ernäh-rung	Ins-gesamt	Ernäh-rung	1) Ins-gesamt	Ernäh-rung	Ins-gesamt	Ernäh-rung	Ins-gesamt	Ernäh-rung 15)	Ins-gesamt	Ernäh-rung	Ins-gesamt	Ernäh-rung	Ins-gesamt	Ernäh-rung
Indexgruppen	E.W.H.B.V.		E.W.H.B.V.		E.W.H.B.V.		E.W.H.M.V.		E.W.H.B.V.		E.W.H.B.M.V.		E.W.H.B.V.			
Orig.Basis	VII 1948-VI 1949		1935		VIII - 1939		VII - 1936		VI-VIII-1939		1943		VII 1936-VI 1939			
Ø 1937	.	46 ^{f)}	62	58	63	57	29 ^{h)}	26 ^{h)}	35 ⁱ⁾	30 ⁱ⁾	30	28	56	54		
Ø 1938	.	.	63	61	63	57	30	27	57	57		
Ø 1948	98	96	97	97	103 ^{g)}	100 ^{g)}	86	86	96	88	61	60	83	80		
Ø 1949	101	100	99	98	102	99	90	90	95	90	80	78	91	89		
Ø 1950	100	100	100	100	100	100	100	100	100	100	100	100	100	100		
Ø 1951	98	97	115	117	105	104	109	110	110	106	137	136	122	130		
Ø 1952	98	97	125	131	108	105	107	105	109	103	190	198	141	161		
1952																
April	98	96	.	.	107	104	108	106	112	108	191	198	142	163		
Mai	95	91	.	.	108	105	107	104	111	107	193	203		163		
Juni	96	92	127	135	108	105	106	103	110	106	198	207		163		
Juli	97	94	.	.	108	106	106	103	110	105	190	200	144	166		
August	98	96	.	.	108	106	106	104	109	104	189	199		164		
September	99	99	127	136	108	106	107	104	109	104	195	200		164		
Oktober	99	100	.	.	108	106	107	104	102	97	197	207	144	162		
November	100	101	.	.	108	106	107	104	102	97	198	209		161		
Dezember	100	100	127	136	108	106	107	105	101	97	198	211		162		
1953																
Januar	100	101	.	.	107	105	108	105	101	96	198	205	146	164		
Februar	100	101	.	.	107	105	109	106	102	97	207	227				
März	100	101	127	135	106	104	110	107	102	98	205	224				
April	99	100	.	.	106	104	110	106	102	98	197	205	148	166		
Mai	96	95	.	.	107	105	110	106	101	97	181	...				
Juni	98	99	126	135	107	105	110	105				
Juli	97	97	.	.	107	105	109	104		
August	98	98	.	.	107	106				
September	107	106				

Zeit	noch: Aussereuropäische Länder															
	Brasilien 17)		Canada 18)		Chile 19)		Indien *)		Japan 20)		Südafrikanische Union 21)		Türkei 22)		USA 23)	
	Ins-gesamt	Ernäh-rung	Ins-gesamt	Ernäh-rung	Ins-gesamt	Ernäh-rung	Ins-gesamt	Ernäh-rung	Ins-gesamt	Ernäh-rung	Ins-gesamt	Ernäh-rung	Ins-gesamt	Ernäh-rung	Ins-gesamt	Ernäh-rung
Indexgruppen	E.W.H.B.M.D.V.		E.W.H.B.D.V.		E.W.H.B.V.		E.W.H.B.V.		E.W.H.B.V.		E.W.H.B.V.		E.W.H.B.V.		E.W.H.B.M.D.V.	
Orig.Basis	1939		1949		III - 1928		1944		1951		1938		1938		1947 - 1949	
Ø 1937	.	23 ^{f)}	61	50	16	17	60	56	.	.	60	51
Ø 1938	23 ^{f)}	23 ^{f)}	62	50	17	18	62	59	28	22	59	48
Ø 1948	96	97	93	94	73	74	97	...	81	89	93	92	96	94	100	103
Ø 1949	94	93	97	97	87	86	100	...	107	112	96	95	105	106	99	99
Ø 1950	100	100	100	100	100	100	100	...	100	100	100	100	100	100	100	100
Ø 1951	109	105	110	114	122	126	104	...	116	115	107	107	98	96	108	111
Ø 1952	128	127	113	114	149	161	102	...	122	120	117	126	104	103	110	113
1952																
April	125	120	114	114	141	154	102	...	122	121	115	122	105	104	110	113
Mai	127	123	113	113	149	161	101	...	121	118	115	123	105	104	110	113
Juni	129	126	113	113	150	163	101	...	121	119	116	126	104	102	110	113
Juli	131	130	113	113	154	169	103	...	123	122	116	125	104	103	111	115
August	131	130	113	113	155	170	104	...	123	122	116	126	104	103	111	115
September	133	134	113	113	161	180	104	...	123	121	119	129	105	104	111	114
Oktober	132	134	113	112	162	181	104	...	123	121	120	131	105	105	111	114
November	134	136	113	113	161	174	104	...	122	118	120	131	105	104	111	114
Dezember	137	143	113	111	150	153	101	...	122	116	120	130	106	105	111	112
1953																
Januar	140	147	112	111	156	157	101	...	125	121	119	128	106	105	111	112
Februar	147	157	112	110	158	158	102	...	127	123	119	128	105	105	110	110
März	156	171	112	109	158	157	103	...	127	122	119	129	105	105	111	110
April	158	173	111	108	161	160	127	124	119	130	106	103	111	110
Mai	155	167	111	107	164	161	127	122	119	131	107	108	111	111
Juni	157	170	112	109	169	170	128	125	121	135	108	108	111	112
Juli	159	172	112	110	182	187	131	129	120	133	108	108	112	112
August	112	110	112	113
September	113	111

13) Ab März 1950 einschl. der Gruppen "Reinigung" und "Verschiedenes".- 14) Lebenshaltung in Kairo.- 15) 1939 einschl. Heizung und Seife.- 16) Lebenshaltung in Buenos Aires.- 17) Lebenshaltung in Sao Paulo.- 18) 1949: Neue Reihe mit altem Index (Originalbasis 1935 bis 1939 = 100) verkettet.- 19) Lebenshaltung in Santiago.- 20) 1950: Neue Reihe mit altem Index (Originalbasis 1948 = 100) verkettet.- 21) Nur Europäer.- 22) Lebenshaltung in Istanbul.- 23) Ab Januar 1953 revidierter Index mit dem alten Index (Originalbasis 1935 bis 1939 = 100) verkettet, wobei zum Zwecke einer vergleichbaren Reihe das Verbrauchsschema des alten Index dem des revidierten angeglichen wurde.-
a) Die Gruppen "Insgesamt" der "alten" und "neuen" Reihe sind aufeinander abgestellt und auf der Basis des alten Index miteinander verkettet worden. Eine ähnliche Verkettung für die übrigen Gruppen ist nicht möglich.- b) Originalbasis 15. Januar 1952 = 100.- c) März; zu Reichsmarkpreisen berechnet.- d) Juli bis Dezember.- e) Januar bis April.- f) 1939.- g) Ab 1948 neue Reihe mit dem alten Index verkettet.- h) Juli bis Dezember 1939.- i) Juni bis August 1939.
*) Neue Reihe. Siehe Erläuterung S. 2.

Monats-, Wochen- und Stundenverdienste bzw. tarifliche Stundenlöhne der Arbeiter in der verarbeitenden Industrie*

Zeit	Monatsverdienste				Wochenverdienste					Stundenverdienste						
	Jugo- slawien 1)	Argen- tinien	Brasi- lien 2)	Japan 3)	Bundes- republik Deutsch- land 4)	Grossbrit- annien und 5) Nordir- land	Irland 6)	Canada	USA	Bundes- republik Deutsch- land 4)	Belgien 7)	Dänemark 10)	Finnland			
	alle Arbeiter													Männer	Frauen	
	Dinar	argent. Pesos	Cru- zeiros	Yen	RM/DM	Schilling	Can. \$	US-\$	Pf	Index 8)	dan. Ore	Finmark				
1937	...	110	411/12	20,11 d)	24,05	.	24	135		
1938	501/3	435/6	20,11 d)	22,30	.	25	142	8,22 e)	4,61 e)		
1948	...	356	950	4 379	43,64	1165/6	803/4 b)	35,53	54,14	103,4	91	284	92,04	60,86		
1949	...	483	1 085	7 516	54,75	1205/6	833/4	41,71	54,92	118,3	96	297	97,19	64,70		
1950	...	588	1 177	9 133	60,54	1275/12	861/4 b)	43,82	59,33	126,1	100	312	117,24	76,29		
1951	15 708	744	1 257	11 708	68,52 a)	1395/6	953/4 c)	48,82	64,71	144,7 a)	111	343	156,21	105,26		
1952	...	915	1 451	13 516	74,00	1505/6	1031/3	53,62	67,97	155,7	116	...	163,53	108,46		
1952		
April	...	818	.	11 841	.	14511/12	.	54,31	65,67		
Mai	...	958	.	11 741	73,41	.	.	54,22	66,33	155,7	.	.	369	164,24		
Juni	...	836	1 479	14 021	.	.	991/2	53,57	66,83	.	116	.	.	108,09		
Juli	...	876	.	15 487	.	.	.	53,11	65,44		
August	...	857	.	13 179	75,02	.	.	52,98	67,23	156,6	.	.	373	165,40		
September	...	905	1 457	12 626	.	.	1031/3	53,87	69,63	.	115	.	.	109,00		
Oktober	...	990	.	12 517	.	1505/6	.	54,69	70,38		
November	...	878	.	12 866	76,38	.	.	55,15	70,28	157,7	.	.	380	163,85		
Dezember	...	1 751	1 457	21 054	.	.	1101/6	56,14	72,14	.	115	.	.	108,99		
1953		
Januar	14 038	.	.	.	51,32	71,34		
Februar	13 301	73,36	.	.	56,23	71,17	159,7	159		
März	12 978	.	.	1075/12	56,58	71,93	.	115	.	.	110		
April	13 467	.	156,0	.	56,79	71,40		
Mai	13 343	78,39	.	.	56,64	71,63	163,2		
Juni	16 099	56,67	71,63	.	115		
Juli	59,20	71,51		
August	71,69		
September		
Zeit	noch: Stundenverdienste								tarifliche Stundenlöhne							
	Gross- brit.u.5) Nord- irland	Irland 6)7)	Norwegen		Öster- reich 11)	Schweden 6)	Argen- tinien	Canada	USA	Frank- reich 10)	Italien 14)	Nieder- lande 14)	Schweiz 4)	Australischer Bund 6)10)		
	alle Arbeiter		Männer	Frauen	alle Arbeiter								Männer	alle Arbeiter	Männer	Frauen
	Pence		norweg. Kronen		Index 8) 12)	skr	Index 8) 3)	can.cts	US-cts	ffrs	Index 8) 5)	Index 8) 16)	Index 8) 17)	Pence		
1937	...	11,4	1,63 f)	0,97 f)	62	50	...	24	13		
1938	13,0	11,9	1,63 f)	0,97 f)	63	...	2	52	...	25 1/4	13 3/4		
1948	31,2	21,7 b)	2,94	1,89	72	2,34	61	91,3	135	66,1	96	91	443/4	281/4		
1949	32,2	22,4 b)	3,04	1,98	88	2,43	84	98,6	140	73,9	98	94	463/4	311/2		
1950	35,5	23,0	3,22	2,12	100	2,53	100	103,6	146	81,4	100	100	541/4	361/2		
1951	36,8	25,9 c)	3,67	2,49	131	3,11	127	116,8	159	104,3	110	108	663/4	461/2		
1952	39,6	27,9 c)	4,09	2,82	150	3,72	...	129,2	167	120,8	114	110	781/2	55		
1952		
April	38,9	.	.	.	150	.	134	129,0	165	.	114	109	.	.		
Mai	153	3,48	152	129,4	165	.	114	109	.	.		
Juni	.	27,5	4,12	2,83	155	.	148	129,7	165	121,0	114	109	105	77		
Juli	153	.	149	128,6	164	.	114	112	.	.		
August	148	3,48	145	128,9	166	.	114	112	.	.		
September	.	27,9	4,13	2,85	153	.	148	129,5	169	121,9	114	112	105	801/4		
Oktober	39,6	.	.	.	154	.	163	129,9	170	.	115	112	.	.		
November	155	3,51	157	131,0	171	.	115	112	.	.		
Dezember	.	29,2	4,22	2,89	148	.	312 1)	132,1	173	122,4	115	112	106	81 1/2		
1953		
Januar	145	.	138	134,0	174	.	115	112	.	.		
Februar	148	3,53	...	134,2	174	.	117	112	.	.		
März	.	29,0	4,18	2,86	151	134,4	175	123,1	117	112	106	81 1/2		
April	41,0	.	.	.	150	134,9	175	.	117	112	.	.		
Mai	150	135,5	176	.	117	112	.	.		
Juni	4,32	2,97	153	135,9	176	...	117	112	106	...		
Juli	153	136,1	177	112	.	.		
August	177	112	.	.		
September		

* Wenn nicht anders vermerkt, Lohnempfänger (Arbeiter) in der verarbeitenden Industrie ohne Gehaltsempfänger (Angestellte).--

1) Einschl. anderer Industriezweige. Einschl. staatlicher Kinderzulagen und Gewinn Gutscheinen. Die Zahlen repräsentieren das monatliche Einkommen eines Lohnempfängers (Arbeiter) mit einer dreiköpfigen Familie (Ehefrau, 10-jähriger Sohn, 6-jährige Tochter).--

2) Durchschnittliche Brutto-Löhne im "Distrito Federal". Einschl. Bergbau, Bauwirtschaft und Dienstleistungen. Die Zahlen basieren auf den Lohnlisten der 45 Betriebe mit mehr als 500 Beschäftigten und den Angaben einer repräsentativen Anzahl von 132 Betrieben mit 4 bis 499 Beschäftigten. 3) Ab 1950 einschl. Gehaltsempfänger (Angestellte). Die Zahlen werden aus den Angaben einer repräsentativen Anzahl von Betrieben mit mehr als 30 bezahlten Beschäftigten errechnet. 4) Einschl. Baugewerbe. 5) Einschl. einiger weiterer Industriezweige. 6) Einschl. Bergbau. 7) Einschl. Bau- und Transportgewerbe. Die Reihe umfasst alle Industriezweige, die bewegliche Güter produzieren. Einschl. Angestellte und Inhaber, jedoch ohne ausserbetriebliche Stückarbeiter. 8) 1950 = 100. 9) Umbasiert von Originalbasis 1936 bis 1938 = 100. 10) Einschl. Bau- und Transportgewerbe, Handel und Dienstleistungen. 11) Ohne staatliche Kinderzulagen (Ernährungsbeihilfen). Index des Österreichischen Instituts für Wirtschaftsforschung, Stundenverdienste in Wien. 12) Umbasiert von Originalbasis August 1938 = 100. 13) Umbasiert von Originalbasis 1943 = 100. 14) Einschl. Bergbau und Baugewerbe. 15) Umbasiert von Originalbasis 1938 = 100. 16) Umbasiert von Originalbasis 30. Juni 1947 = 100. 17) Umbasiert von Originalbasis 30. September 1939 = 100. Einschl. Zulagen zur Bestreitung der Lebenshaltungskosten. a) Durchschnitt der Quartale Mai, Juni, September. b) Stand im Oktober. c) Stand im September. d) Einschl. Gehaltsempfänger (Angestellte). e) 1939. f) Juli bis September. g) Verdienste in Reichsmark im August. h) September 1939. i) Einschl. Weihnachtsgartifikation.

ANHANG

Masse und Gewichte : Weights and measures

A. Metrisches System : Metric system			B. Britisches oder US - System : British or US - System					
Einheiten : Metric units		Gegenwerte British or US equivalents	Einheiten : British or US units		Gegenwerte Metric equivalents			
Längenmasse : Length								
1 Zentimeter (cm)		0,393 700 in.	1 inch (in.)		2,540 005 cm			
1 centimetre								
1 Meter (m) = 100 cm		3,280 833 ft.	1 foot (ft.) = 12 in.		0,304 801 m			
1 metre		1,093 611 yd.	1 Yard (yd.) = 3 ft.		0,914 402 m			
1 Kilometer (km) = 1 000 m		0,621 370 mi.	1 mile (mi.) = 1 760 yd.		1,609 347 km			
1 kilometre								
Flächenmasse : Area								
1 Quadratzentimeter (qcm)		0,155 000 sq. in.	1 square inch (sq. in.)		6,451 626 qcm			
1 square centimetre								
1 Quadratmeter (qm) = 10 000 qcm		10,763 865 sq. ft.	1 square foot (sq. ft.) = 144 sq. in.		0,092 903 qm			
1 square metre		1,195 985 sq. yd.	1 square yard (sq. yd.) = 9 sq. ft.		0,836 131 qm			
1 Quadratkilometer (qkm) = 100 ha = 1 000 000 qm		0,386 101 sq. mi.	1 square mile (sq. mi.) = 640 acres		2,589 998 qkm			
1 square kilometre								
1 Ar (a) = 100 qm		119,598 502 sq. yd.						
1 are								
1 Hektar (ha) = 100 a = 10 000 qm		2,471 044 acres	1 acre (A) = 4 840 sq. yd.		0,404 687 ha			
1 hectare								
Raummasse : Volume								
1 Kubikzentimeter (ccm)		0,061 023 cu. in.	1 cubic inch (cu. in.)		16,387 162 ccm			
1 cubic centimetre								
1 Kubikmeter (cbm) = 1 000 000 ccm		35,314 45 cu. ft.	1 cubic foot (cu. ft.) = 1 728 cu. in.		0,028 317 cbm			
1 cubic metre		1,307 943 cu. yd.	1 cubic yard (cu. yd.) = 27 cu. ft.		0,764 559 cbm			
		0,353 145 Reg. tn.	1 register ton. (Reg. tn.) = 100 cu.ft.		2,831 7 cbm			
		0,016 968 therm	1 Therm (th.) = 208,114 550 cu. ft.		58 931 783 cbm			
Flüssigkeitsmasse : Liquid measure								
1 Liter (l)		1,759 79 Imp. pt.	1 imperial pint (Imp. pt.)		0,568 25 l			
1 litre		2,113 42 US pt.	1 US liquid pint (liq. pt.)		0,473 17 l			
		0,879 895 Imp. qt.	1 imperial quart (Imp. qt.) = 2 Imp. pt.		1,136 50 l			
		1,056 710 US qt.	1 US liquid quart (liq.qt.) = 2 liq. pt.		0,946 353 l			
1 Hektoliter (hl) = 100 l		21,997 4 Imp. gal.	1 Imp. gallon (Imp. gal.) = 4 Imp. qt.		0,045 460 hl			
1 hectolitre		26,417 8 US gal.	1 US gallon (US gal.) = 4 liq. qt.		0,037 853 hl			
Gewichte : Weight								
1 Pfund (Pfd.) = 0,5 kg		17,636 96 oz. avdp.	1 avoirdupois ounce (oz. avdp.)		28,349 53 g ¹⁾			
		16,075 36 oz. troy	1 apothecaries' or troy ounce (oz. troy)		31,103 496 g			
		1,102 31 lb. avdp.						
1 Kilogramm (kg) = 2 Pfd.		2,204 622 lb. avdp.	1 avoirdupois pound (lb.avdp.)=16oz. avdp.		0,453 592 kg			
1 kilogram		2,679 227 lb. troy	1 apothecaries or troy pound (lb. troy) = 12 oz. troy		0,373 242 kg			
1 Zentner (Ztr.) = 100 Pfd. = 50 kg		1,102 311 US-cwt.	1 US hundredweight (US-cwt.) = 100 lbs.		45,359 242 kg			
		0,984 206 Brit.-cwt.	1 Brit. hundredweight (Brit.-cwt.) = 112 lbs.		50,802 351 kg			
1 Doppelzentner (dz) = 2 Ztr. = 200 Pfd. = 100 kg		2,204 622 US-cwt.						
1 metric quintal		1,968 412 Brit.-cwt.						
1 Tonne (t) = 10 dz. = 20 Ztr. = 2 000 Pfd. = 1 000 kg		1,102 311 sh. tn.	1 short ton (sh. tn.) = 2 000 lbs		0,907 185 t			
		0,984 206 l. tn.	1 long ton (l. tn.) = 2 240 lbs		1,016 047 t			
Eisenbahn- und Luftverkehr : Railway and air traffic								
1 Personenkilometer (Pkm)		0,621 370 pass.-mi.	1 passenger - mile (pass.-mi.)		1,609 347 Pkm			
1 passenger-kilometre								
1 Tonnenkilometer (t-km)		0,684 943 sh. tn.-mi.	1 short ton-mile (sh. tn.-mi.)		1,459 975 t-km			
1 metric ton-kilometre		0,611 556 l. tn.-mi.	1 long ton-mile (l. tn.-mi.)		1,635 172 t-km			
Landwirtschaftliche Produkte : Agricultural products								
1 metr.t.	Gegenwert in		1 US-bushel	Gegenwert in		1 Imp. bushel	Gegenwert in	
	US-bushels	Imperial bushels		lb.	metr. t.		lb.	metr. t.
Weizen	36,743	36,743	Weizen	60	0,027 216	Weizen	60	0,027 216
Kartoffeln	36,743	36,743	Kartoffeln	60	0,027 216	Kartoffeln	60	0,027 216
Mengkorn	38,011	.	Mengkorn	58	0,026 308	Roggen	56	0,025 401
Roggen	39,368	39,368	Roggen	56	0,025 401	Mais	56	0,025 401
Mais	39,368	39,368	Mais	56	0,025 401	Leinsamen	52	0,023 587
Leinsamen	39,368	42,396	Leinsamen	56	0,025 401	Gerste	50	0,022 680
Gerste	45,931	44,092	Gerste	48	0,021 772	Hafer	39	0,017 690
Reis			Reis			1 Austral. bushel		
(ungeschält)	48,991	.	(ungeschält)	45	0,020 412	Roggen	60	0,027 216
Spelz	61,241	.	Spelz	36	0,016 329	Leinsamen	56	0,025 401
Hafer	68,894	56,529	Hafer	32	0,014 515	Reis	42	0,019 051
Sojabohnen	36,743	.	Sojabohnen	60	0,027 216	Hafer	40	0,018 144

¹⁾ Gold-, Silber-, Juwelen- und Apothekengewicht. (Used for gold, silver, jewels and by pharmacies.)