

# STATISTISCHE BERICHTE

Unverkäufliches  
Freiexemplar



Herausgeber: Statistisches Bundesamt / Wiesbaden

---

Arb.-Nr. II/10/25

Erschienen am 21. September 1953

## INTERNATIONALE MONATSZAHLEN August 1953

Nachdruck — auch auszugsweise — nur mit Quellenangabe gestattet.

## Erläuterung zu den Tabellen

Beim Index des Aussenhandelsvolumens für Norwegen werden vom letzten Heft an Ergebnisse veröffentlicht, deren Berechnung ab 1951 die Gewichte des Jahres 1949 zu Grunde gelegt sind.

Das vorliegende Heft bringt Sondertabellen über:

### Land-, Forst-, Viehwirtschaft und Fischerei

- Hauptarten der Bodenbenutzung
- Benutzung von Schleppern in der Landwirtschaft
- Citrusfrüchte
- Milcherzeugung und Herstellung von Molkereierzeugnissen
- Gewinnung von Wolle
- Anbau und Ernte von
  - Flachs
  - Baumwolle
  - Hanf
- Jute und verwandten Faserpflanzen
- Gewinnung von Hartfasern
- Bruttoversorgung mit landwirtschaftlichen Erzeugnissen
- Netto-Lebensmittelversorgung je Kopf der Bevölkerung

### Industrie

- Künstliche Düngemittel (Erzeugung und Verbrauch)
  - Stickstoff (berechnet auf N)
  - Phosphorsäure (berechnet auf  $P_2O_5$ )
  - Rohphosphat (Gewinnung)
  - Kali-Düngesalze (berechnet auf  $K_2O$ )
- Schädlingsbekämpfungsmittel
  - DDT (Dichlordiphenyltrichloräthan)
  - Arsenhaltige Schädlingsbekämpfungsmittel ( $As_2O_3$ )
  - Kupferhaltige Schädlingsbekämpfungsmittel (C.S.)
  - Schwefelhaltige Schädlingsbekämpfungsmittel (S.D.)
  - Hexachlorcyclohexan (HCH)

# Inhalt

Das Inhaltsverzeichnis enthält jeweils alle in den Berichten des laufenden Kalenderjahres veröffentlichten Tabellen.

Am der Seitenzahl kennzeichnet die Tabellen des vorliegenden Berichtes.

	Bericht	Seite	Erscheinungs- folge
Vorbemerkung .....	August 1953	5 <sup>k</sup>	monatl.
<u>Graphische Darstellungen</u>			
Welt-Lebensmittelversorgung .....	"	6 <sup>k</sup>	einm.
Weltproduktion .....	Juni 1953	6	vj.
Internationale Wirtschaftskurven .....	August 1953	8 <sup>k</sup>	monatl.

## S O N D E R T A B E L L E N

### Volkswirtschaftliche Gesamtrechnungen

Netto-Inlandsprodukt zu Faktorkosten nach Wirtschaftsbereichen .....	Mai 1953	9	einm.
Brutto-Sozialprodukt zu Marktpreisen .....	"	10	"
Zahlungsbilanzen des Auslandes (OECE-Länder, USA und Lateinamerika) .....	März 1953	10	"

### Bevölkerung

Einwanderung in verschiedene Länder .....	Juli 1953	9	"
---	-----------	---	---

### Gesundheitswesen

Heil- und Pflegepersonal sowie Anzahl der Betten in Krankenanstalten .....	April 1953	9	"
--	------------	---	---

### Unterricht und Bildung

Bildungsanstalten, Anzahl der Schulen, der Lehrkräfte und der eingetragenen Schüler .....	Mai 1953	12	"
Rundfunkstationen .....	April 1953	11	"
Rundfunkeinsteiger .....	"	11	"
Ausgabe von Tageszeitungen .....	"	10	"

### Land-, Forst-, Viehwirtschaft und Fischerei

Hauptarten der Bodenbenutzung .....	August 1953	11 <sup>k</sup>	"
Index der landwirtschaftlichen Produktion .....	Februar 1953	8	"
Benutzung von Schleppern in der Landwirtschaft .....	August 1953	13 <sup>k</sup>	"
Anbauflächen und Erträge			
Weizen .....	Februar 1953	9	"
Roggen .....	Januar 1953	7	"
Hafer .....	"	8	"
Gerste .....	Februar 1953	10	"
Kartoffeln .....	"	11	"
Reis (ungeschält) .....	Januar 1953	9	"
Erdnüsse .....	Mai 1953	15	"
Äpfel .....	Januar 1953	11	"
Bananen (Ausfuhr von Bananen) .....	"	12	"
Citrusfrüchte .....	August 1953	27 <sup>k</sup>	"
Kaffee .....	Januar 1953	13	"
Kakao .....	"	14	"
Tee .....	"	15	"
Tabak .....	"	16	"
Herstellung von Trockenobst .....	Februar 1953	12	"
Viehbestand			
Schweine .....	"	13	"
Milcherzeugung und Herstellung von Molkeerzeugnissen .....	August 1953	26 <sup>k</sup>	"
Gewinnung von Fleisch .....	Mai 1953	16	"
Gewinnung von Olivenöl .....	"	17	"
Weinerzeugung .....	Januar 1953	18	"
Rohrzucker (Erzeugung, Einfuhr, Ausfuhr, Lagerbestände, Verbrauch) .....	Februar 1953	16	"
Gewinnung von Wolle .....	August 1953	28 <sup>k</sup>	"
Anbau und Ernte von			
Flachs .....	"	28 <sup>k</sup>	"
Baumwolle .....	"	29 <sup>k</sup>	"
Hanf .....	"	30 <sup>k</sup>	"
Jute und verwandten Faserpflanzen .....	"	30 <sup>k</sup>	"
Gewinnung von Hartfasern .....	"	31 <sup>k</sup>	"
Fangergebnisse der Fischerei			
Fischanlandungen .....	Februar 1953	17	"
Walfang und Gewinnung von Waltran .....	Mai 1953	18	"
Bruttoversorgung mit landwirtschaftlichen Erzeugnissen .....	August 1953	32 <sup>k</sup>	"
Netto-Lebensmittelversorgung je Kopf der Bevölkerung .....	"	35 <sup>k</sup>	"

### Industrie und Energiewirtschaft

Produktion ausgewählter Erzeugnisse			
Rohbraunkohle .....	Juli 1953	12	"
Kupfer .....	"	12	"
Aluminium .....	"	13	"
Bauxit .....	"	13	"
Zinnerze (Zn-Inhalt) und Gewinnung von Zinn .....	März 1953	16	"
Vanadiumerze .....	Juli 1953	14	"
Chromerze .....	"	14	"
Manganerze .....	"	14	"
Goldinhalt gewonnener Erze .....	"	15	"
Magnesit .....	"	15	"
Molybdänerze .....	"	15	"
Quecksilber .....	"	16	"
Gewinnung von Naturkautschuk .....	März 1953	17	"
Gewinnung von künstlichem Kautschuk .....	"	17	"
Gewinnung von Kautschuk aus Abfällen .....	"	18	"
Industrieller Verbrauch von Kautschuk .....	"	18	"
Schwefelsäure .....	Juli 1953	16	"
Produktion Steine und Erden			
Herstellung von Zement .....	April 1953	13	"
Herstellung von Mauerziegeln .....	"	13	"
Herstellung von Dachziegeln .....	"	14	"

	Bericht	Seite	Erscheinungs- folge
<b>noch: Industrie und Energiewirtschaft</b>			
Gewinnung von Dachschiefer .....	April 1953	14	einn.
Gewinnung von Asbest .....	"	14	"
Künstliche Düngemittel (Erzeugung und Verbrauch)			
Stickstoff (berechnet auf N) .....	August 1953	15 <sup>1</sup>	"
Phosphorsäure (berechnet auf P <sub>2</sub> O <sub>5</sub> ) .....	"	17 <sup>1</sup>	"
Rohphosphat (Gewinnung) .....	"	18 <sup>1</sup>	"
Kali-Düngesalze (berechnet auf K <sub>2</sub> O) .....	"	19 <sup>1</sup>	"
Schädlingsbekämpfungsmittel			
DDT (Dichlordiphenyltrichloräthan) .....	"	20 <sup>1</sup>	"
Arsenhaltige Schädlingsbekämpfungsmittel (As <sub>2</sub> O <sub>3</sub> ) .....	"	21 <sup>1</sup>	"
Kupferhaltige Schädlingsbekämpfungsmittel (CuS) .....	"	23 <sup>1</sup>	"
Schwefelhaltige Schädlingsbekämpfungsmittel (S.D.) .....	"	24 <sup>1</sup>	"
Hexachlorcyclohexan (HCH) .....	"	25 <sup>1</sup>	"
Herstellung von Rundfunkapparaten .....	Mai 1953	19	"
Herstellung von Kraftfahrzeugen .....	"	19	"
Herstellung von Eisenbahnfahrzeugen .....	April 1953	15	"
Herstellung von Leder- und Hausschuhen .....	Mai 1953	20	"
Reyon .....	Juli 1953	17	"
Reyongewebe .....	"	18	"
Margarine .....	"	19	"
Bierausstoss .....	"	19	"
Tabakwaren .....	"	20	"
Verbrauch verschiedener Erzeugnisse			
Geschätzter Energieverbrauch .....	Juli 1953	22	"
Stahlverbrauch .....	"	24	"
Industrieller Verbrauch von Wolle .....	Mai 1953	17	"
Industrieller Verbrauch von Baumwolle .....	"	21	"
Verbrauch von Baumwolle, Wolle und Reyon (Kunstseide) insgesamt je Einwohner .....	"	22	"
<b>Bau- und Wohnungswesen</b>			
Anzahl der Wohnungseinheiten			
Nach Grösse und Ausstattung .....	April 1953	16	"
Nach Nutzungsdichte .....	"	19	"
<b>Verkehr</b>			
Registrierte Kraftfahrzeuge .....	Februar 1953	20	"
Bestand an Eisenbahnfahrzeugen .....	April 1953	21	"
Luftverkehr, Flug- und Passagierkilometer, Fracht und Posttonnenkilometer .....	"	23	"
Handelschiffbau .....	Januar 1953	30	"
Bestand der Handelsmarinen .....	Mai 1953	18	"
Güterverkehr über See im Auslandsverkehr .....	"	23	"
<b>LAUFENDE TABELLEN</b>			
<b>Weltproduktion</b>			
Elektrizität, Brenn- und Rohstoffe .....	Juni 1953	11	vj.
<b>Bevölkerung</b>			
Fläche und Bevölkerung wichtiger Länder der Erde .....	"	12	hj.
Natürliche Bevölkerungsbewegung			
Eheschliessungen .....	"	13	"
Geburten .....	"	14	"
Sterbefälle .....	"	15	"
Säuglingssterblichkeit .....	"	16	"
<b>Erwerbstätigkeit</b>			
Index der Beschäftigten in der verarbeitenden Industrie .....	"	17	vj.
Arbeitslosigkeit .....	"	18	"
<b>Industrie und Energiewirtschaft</b>			
Index der industriellen Produktion .....	August 1953	37 <sup>1</sup>	monatl.
Produktion ausgewählter Erzeugnisse			
Steinkohlenförderung .....	"	38 <sup>1</sup>	"
Eisenerzförderung .....	"	39 <sup>1</sup>	"
Roheisenerzeugung .....	"	40 <sup>1</sup>	"
Rohstahlerzeugung .....	"	41 <sup>1</sup>	"
Gewinnung von Blei .....	"	42 <sup>1</sup>	"
Gewinnung von Zink .....	"	42 <sup>1</sup>	"
Erdölförderung .....	"	43 <sup>1</sup>	"
Elektrizitätserzeugung .....	"	44 <sup>1</sup>	"
Gaserzeugung (Gewinnung von Naturgas und Gaserzeugung in Gaswerken) .....	"	45 <sup>1</sup>	"
<b>Handel</b>			
Aussenhandel, Ein- und Ausfuhrwerte .....	"	46 <sup>1</sup>	"
Index des Aussenhandelsvolumens .....	"	50 <sup>1</sup>	"
<b>Verkehr</b>			
Eisenbahngüterverkehr, Betriebsnettotonnenkilometer .....	"	51 <sup>1</sup>	"
<b>Geld- und Kreditwesen</b>			
Gold- und Devisenbestände der Zentralnotenbanken .....	Juni 1953	35	hj.
Geldvolumen .....	"	37	"
Internationale Devisenkurse .....	August 1953	52 <sup>1</sup>	monatl.
<b>Preise</b>			
Index der Grosshandelspreise .....	"	53 <sup>1</sup>	"
Index der Grundstoffpreise .....	"	54 <sup>1</sup>	"
Preisindex der Lebenshaltung .....	"	55 <sup>1</sup>	"
<b>Löhne</b>			
Monats-, Wochen- und Stundenverdienste in der Industrie .....	"	57 <sup>1</sup>	"
<b>Anhang</b>			
Masse und Gewichte .....	"	58 <sup>1</sup>	"
Druckfehlerberichtigung zum Bericht "Mai 1953" .....	Juni 1953	46	"

## Vorbemerkung

Die Internationalen Monatszahlen enthalten aus der Fülle des ausländischen statistischen Materials diejenigen Zahlenreihen, die für die außenwirtschaftlichen Beziehungen der Bundesrepublik von besonderer Bedeutung sind oder wichtige Anhaltspunkte für einen Vergleich der Entwicklung der deutschen Wirtschaft mit der des Auslandes bieten.

Als Quelle dienen die vom Statistischen Amt der Vereinten Nationen für das „Monthly Bulletin of Statistics“ ausgewählten Serien sowie die statistischen Veröffentlichungen der der UN angeschlossenen internationalen Körperschaften (FAO, International Monetary Fund usw.). Die Zahlen werden soweit möglich nach den vorliegenden Originalquellen der betreffenden Länder ergänzt und laufend – ohne besondere Kennzeichnung – nach dem neuesten Stand berichtigt.

Hinsichtlich der Benutzung der Monatszahlen ist darauf hinzuweisen, daß die Angaben für die einzelnen Länder untereinander nicht immer restlos vergleichbar sind. Durch Fußnoten ist auf wesentliche Unterschiede in der Methode, die die Vergleichbarkeit der Länderergebnisse beeinträchtigen, und auf sonstige Besonderheiten einzelner Reihen aufmerksam gemacht. Im Rahmen des verfügbaren Raumes ist es leider nicht möglich, eine eingehendere oder gar erschöpfende Beschreibung des methodischen Aufbaues der einzelnen Reihen zu bringen. Benutzern der Internationalen Monatszahlen, die sich hierfür interessieren, stehen jedoch im Statistischen Bundesamt – Abt. II, Referat 13 „Auslandsstatistik“ – die herangezogenen Quellen zur Einsichtnahme zur Verfügung.

Grundsätzliche Änderungen innerhalb der Reihe, die den zeitlichen Vergleich beeinträchtigen, sind durch einen Querstrich in der Zahlenreihe angedeutet.

## Abkürzungen und Zeichen

DM	-	Deutsche Mark	kWh	-	Kilowattstunde
\$	-	Dollar	vH	-	vom Hundert
£	-	Pfund Sterling	vT	-	vom Tausend
Mill.	-	Millionen	Ø	-	Monatsdurchschnitt
Mrd.	-	Milliarden	vj.	-	vierteljährlich
cbm	-	Kubikmeter	hj.	-	halbjährlich
kW	-	Kilowatt	einm.	-	einmalig (im Kalenderjahr)
-		an Stelle einer Zahl	-		Nichts (Null)
0		an Stelle einer Zahl	-		Mehr als Nichts, aber weniger als die Hälfte der kleinsten Einheit, die in der Tabelle zur Darstellung gebracht wird.
.		an Stelle einer Zahl	-		Angabe nicht möglich, weil eine Vergleichbarkeit der Zahlen nicht gegeben ist oder die tatsächlichen Voraussetzungen für die Fragestellung nicht zutreffen.
...		an Stelle einer Zahl	-		Angaben liegen noch nicht vor.
Abweichungen in den Summen durch Runden der Zahlen.					

# WELT - LEBENS MITTELVERSORGUNG

A = vor dem Krieg  
(1934/35 bis 1938/39)  
B = nach dem Krieg  
(1948/49 bis 1950/51\*)

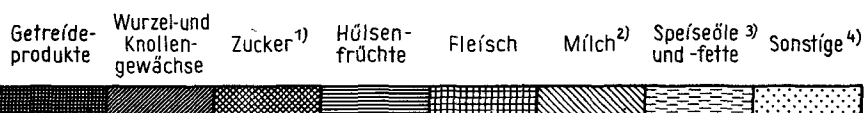

## EUROPA

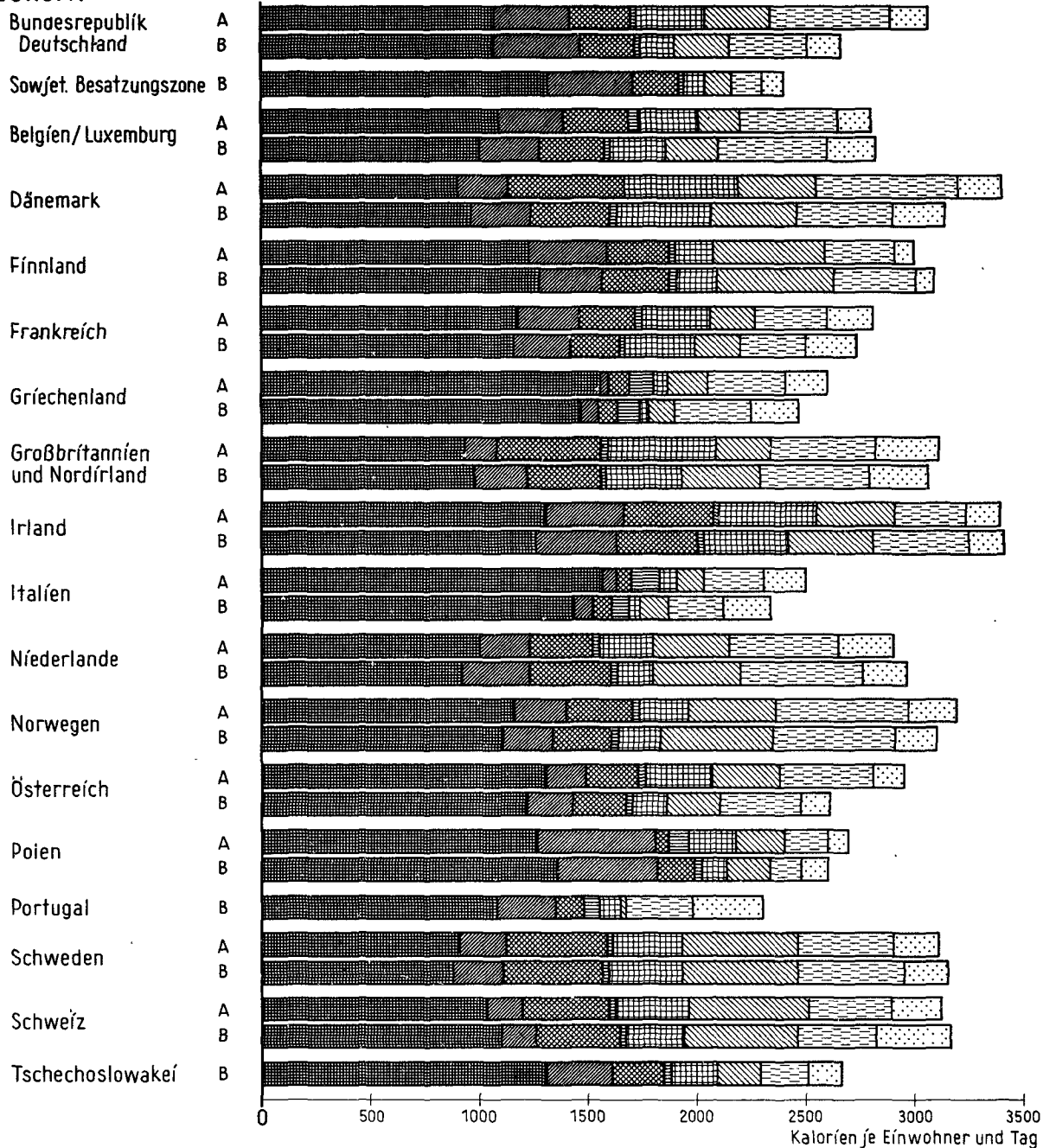

\* Ausgenommen: Burma, China, Indochina (1947/48); Argentinien, Brasilien, Chile, Columbien (1948); Tschechoslowakei, Polen, Cuba, Cypern, Pakistan, Mauritius (1948/49); Venezuela (1949 und 1950); Sowjetische Besatzungszone, Ägypten (1948/49 und 1949/50); Uruguay, Israel, Türkei (1949/50 und 1950/51).

1) Ohne Sirup und Honig. - 2) Vollmilch für Direktverbrauch und für Molkereiprodukte, außer Butter. - 3) Einschließlich Butter. - 4) Einschließlich Sirup und Honig, Nüsse, Ölsaaten, Sojabohnen, Obst, Gemüse, Eier und Fisch. - 5) Vor dem Krieg: Indien und Pakistan zusammen.

Quelle: Food and Agricultural Organization der Vereinten Nationen.

# NOCH: WELT - LEBENSMITTELVERSORGUNG

## AFRIKA

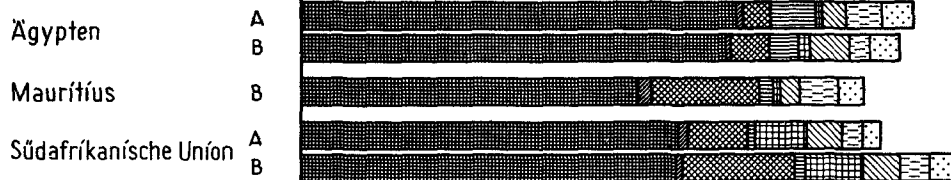

## NORD-UND MITTELAMERIKA

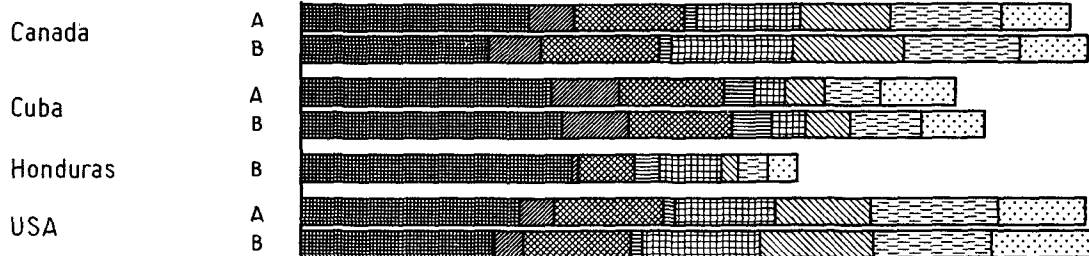

## SÜDAMERIKA

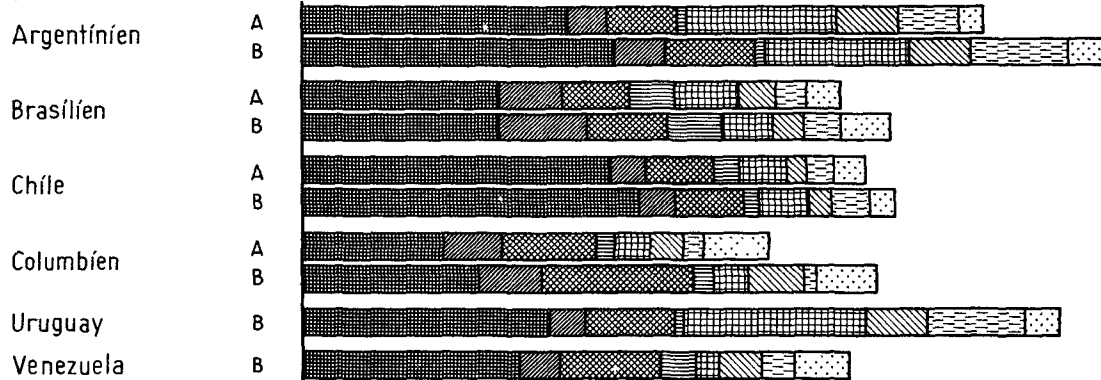

## ASIEN

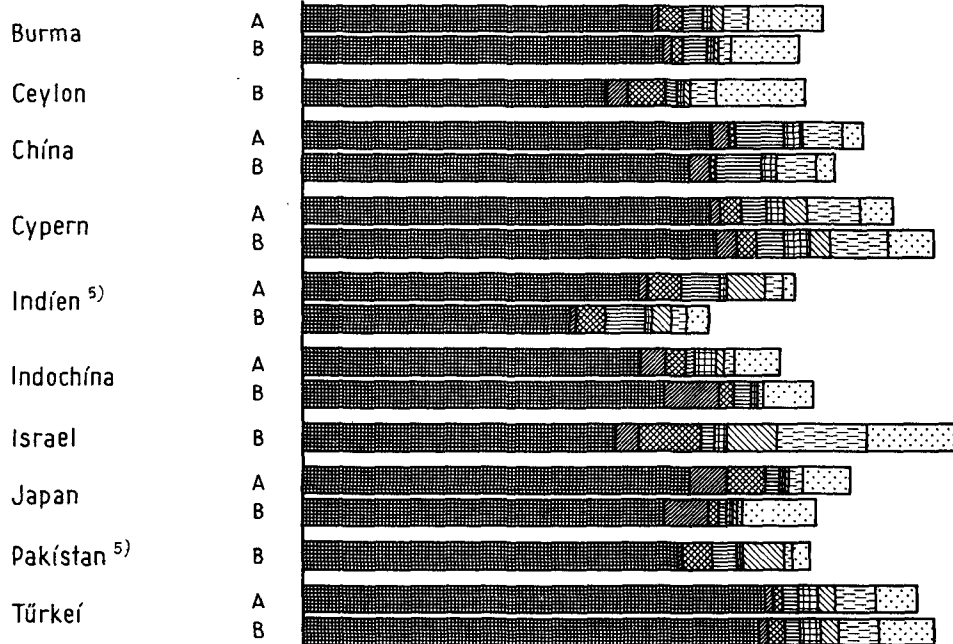

## AUSTRALIEN UND OZEANIEN

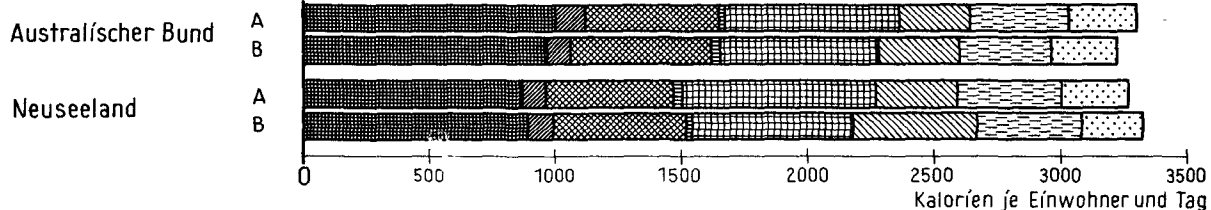

# NOCH: INTERNATIONALE WIRTSCHAFTSKURVEN

(Monatsdurchschnitte bzw. Monatszahlen)

— Bundesrepublik Deutschland    — Frankreich    — Großbritannien    - - - - - USA

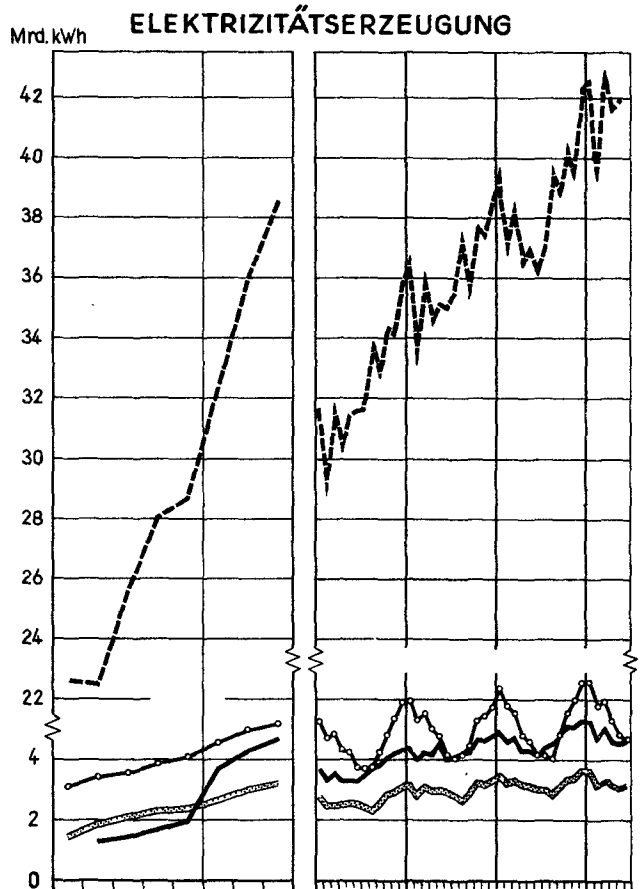
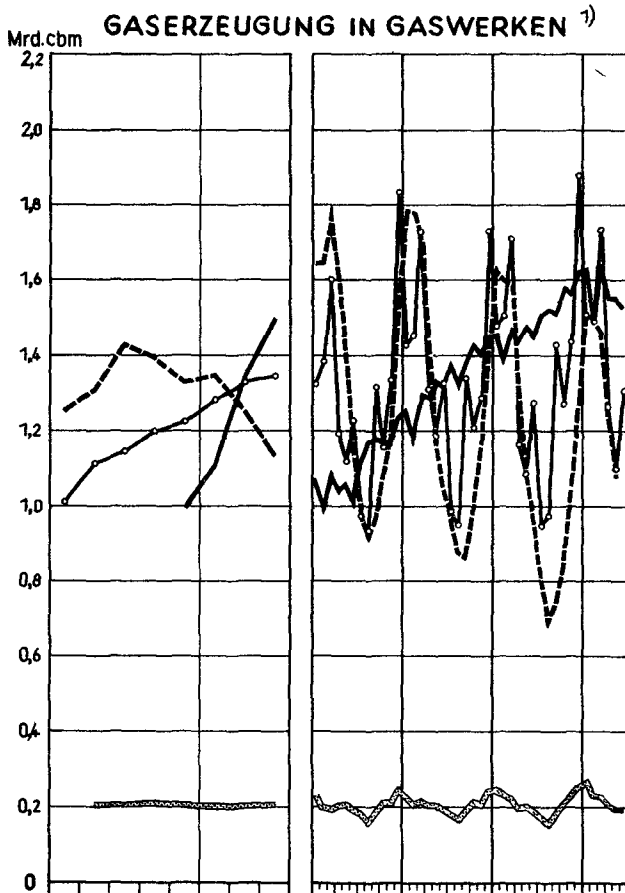

## AUSSENHANDEL <sup>2)</sup>

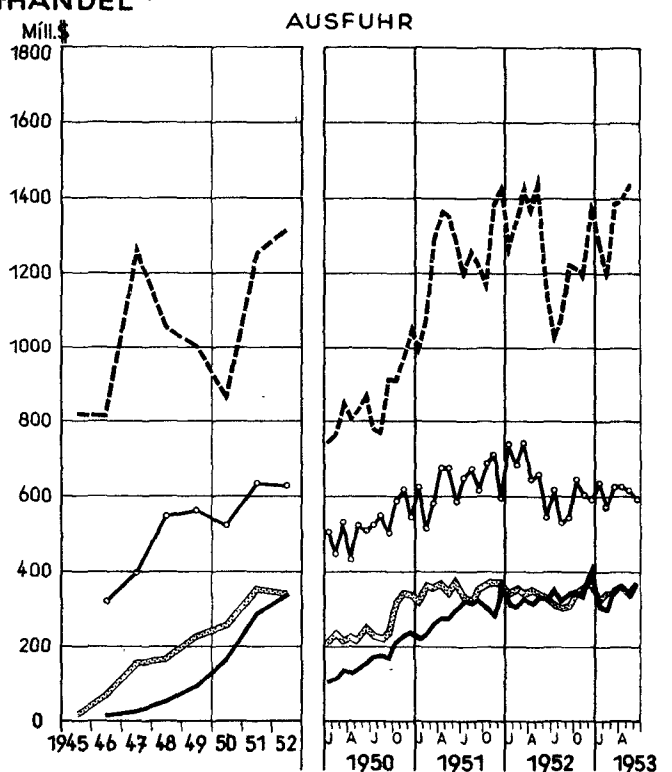
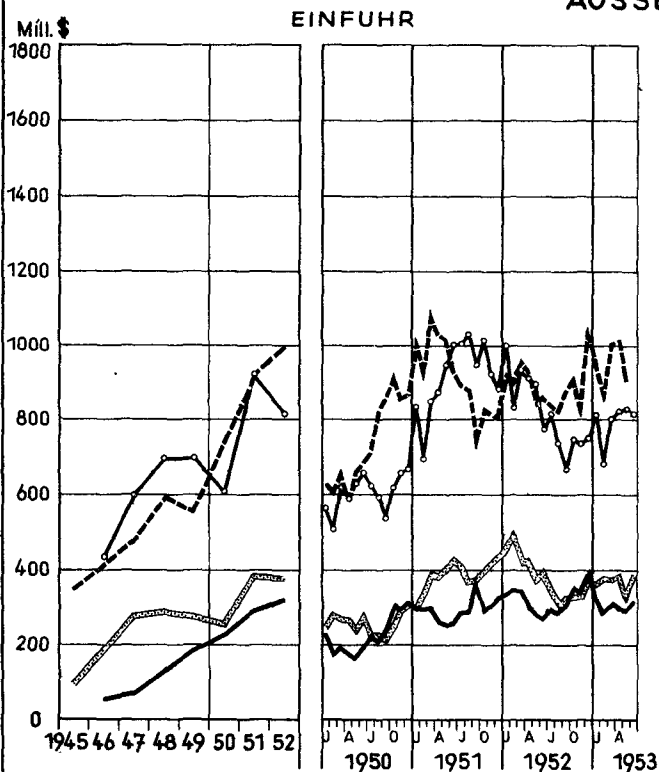

<sup>1)</sup> Großbritannien: Monatszahlen umfassen 4 bzw. 5 Wochen (vergl. Tabellen)

<sup>2)</sup> Bundesrepublik Deutschland u. Frankreich: Spezialhandel; Großbritannien u. USA: Generalhandel; Deutschland 1946: Bf-Zone.



# INTERNATIONALE WIRTSCHAFTSKURVEN

(Monatsdurchschnitte bzw. Monatszahlen)

— Bundesrepublik Deutschland    - - - Frankreich    —○— Großbritannien    - - - USA

INDEX DER INDUSTRIELLEN PRODUKTION  
(1950 = 100)

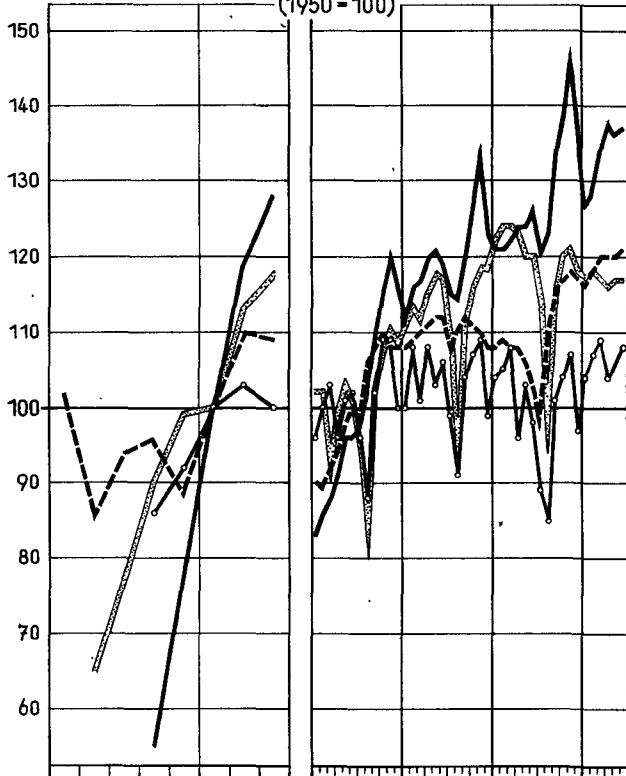

Mil.t. STEINKOHLNFÖRDERUNG <sup>1)</sup>

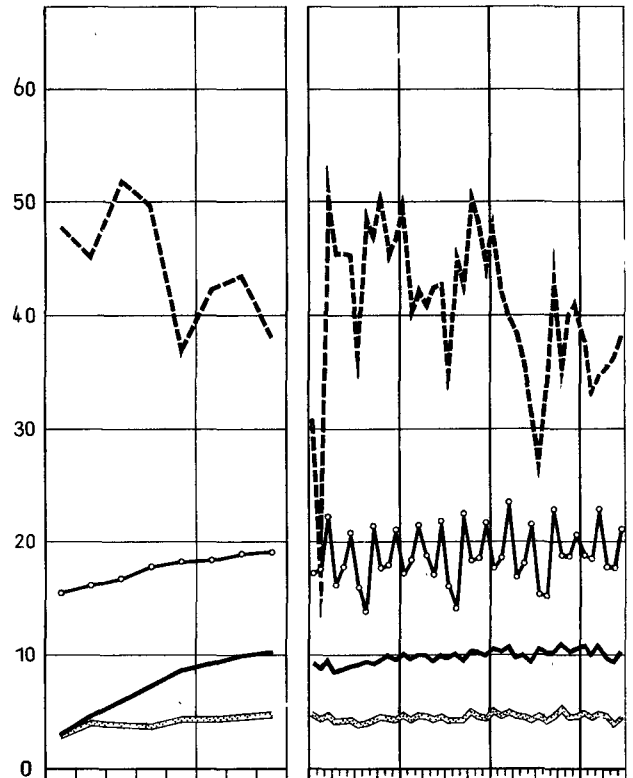

Mil.t. ROHEISENERZEUGUNG <sup>1)</sup>

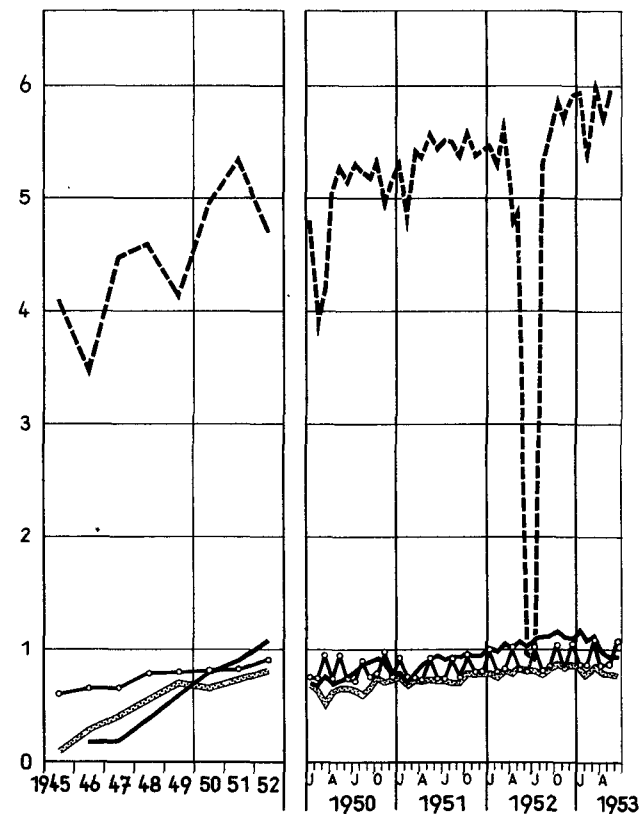

Mil.t. ROHSTAHLERZEUGUNG <sup>1)</sup>

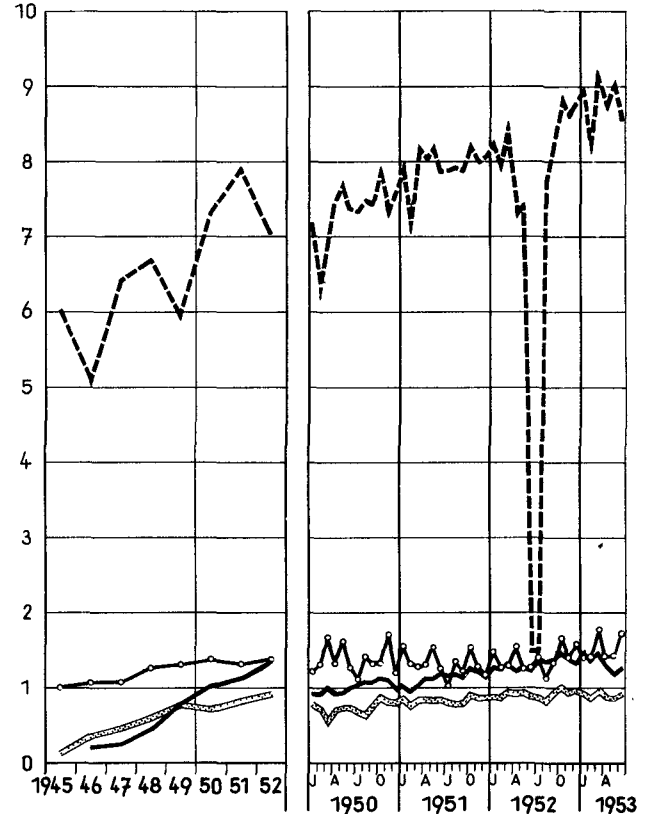

<sup>1)</sup> Großbritannien: Monatszahlen umfassen 4 bzw. 5 Wochen (vergl. Tabellen)

## TABELLENTEIL

# SONDERTABELLEN

## Hauptarten der Bodenbenutzung

1 000 ha

Land	Jahr der Erhebung	Fläche						Wald- fläche	Bewaldung in vH der Landfläche
		ins- gesamt	darunter Land- fläche	Landwirtschaftliche Nutzfläche			vH der Land- fläche		
				ins- gesamt	Acker- land	Wiesen und Weiden			
<b>Europa</b>									
Bundesrepublik Deutschland	1951	24 426	23 994	14 027	8 444	5 583	58	6 946	29
Sowjetische Besatzungs- zone Deutschlands	1949	10 718	10 485	6 372	5 083	1 289	61	2 919	28
Saargebiet	1949	256	252	128	80	48	51	83	33
Albanien	1943	2 875	2 740	1 203	353	850	44	991	36
Belgien	1951	3 051	...	1 807	1 046	761	...	572	...
Bulgarien	1947	11 084	...	4 537	4 286	251	...	3 682	...
Dänemark	1951	4 293	4 232	3 161	2 738	423	75	438	10
Finnland	1950	33 701	30 545	2 949	2 481	468	10	21 670	71
Frankreich	1951	55 160	...	33 563	21 288 <sup>a)</sup>	12 275	...	11 346	...
Griechenland (einschl. Dodekanes)	1951	13 256	13 156	8 660	3 482	5 178	66	1 958	15
Grossbritannien und Nordirland	1951	24 401	24 100 <sup>b)</sup>	19 504	7 283	12 221	81	1 539	6
Irland	1951	7 028	6 889 <sup>b)</sup>	4 689	1 262	3 427	68	123	2
Island	1950	10 350	8 900	2 050	50	2 000	23	100	1
Italien	1951	30 105	29 377	21 775	16 628	5 147	76	5 990	20
Jugoslawien	1951	25 688	...	13 900	7 768	6 132	...	8 685	...
Luxemburg	1951	259	258	143	83	60	55	74	29
Malta	1948	32	32	17	17	-	53	-	-
Niederlande	1951	3 505	3 298	2 413	1 043	1 370 <sup>c)</sup>	73	244	7
Norwegen	1951	32 422	30 883	1 039	816	223	3	7 500	24
Österreich	1951	8 136	8 029	4 080	1 733	2 347	51	2 989 <sup>d)</sup>	37
Polen 1)	vor 1939	31 173	...	20 864	16 824 <sup>e)</sup>	4 040 <sup>e)</sup>	...	7 229 <sup>d)</sup>	...
Portugal	1948	8 906	...	4 864	3 380 <sup>e)</sup>	1 484 <sup>e)</sup>	...	2 467	...
Rumänien	1947	23 738	...	12 700	9 300	3 400	...	6 620	...
Schweden	1951	44 920	41 057	4 738	3 796	942	12	22 980	56
Schweiz	1951	4 130	3 999	2 197	430	1 767	55	1 011	25
Spanien (einschl. Balearen und Kanarische Inseln)	1947	50 306	50 276	42 714	19 175	23 539	85	5 000	10
Tschechoslowakei	1948	12 648	12 517	7 539	5 512	2 027	60	4 070	33
Ungarn	1947	9 301	...	7 362	5 776	1 586	...	1 107	...
<b>Afrika</b>									
Ägypten	1951	100 000	...	2 451	2 451	-	...	-	-
Algerien	1951	220 486	...	47 094	6 348	-	...	-	...
Anglo-Ägypt. Sudan	1951	250 583	237 632	26 421	2 383	24 038 <sup>f)</sup>	11	91 521	39
Äthiopien	1951	106 000	...	111 000	61 000	50 000	...	3 000	...
Bechuanaland	1951	71 200	69 700	40 902	162	40 740	59	960	1
Belgisch Kongo	1951	236 500	230 000	51 310	49 000	2 310	22	100 000	43
Britisch Somaliland	1949	17 600	...	17 040	200	16 840 <sup>g)</sup>	...	300	...
Eritrea	1951	12 432	12 431	9 210	320	8 890	74	1 200 <sup>h)</sup>	10
Franz. Äquatorialafrika	1950	253 845	249 420	82 000	30 000	52 000	33	137 420 <sup>h)</sup>	55
Französisch Kamerun	1947	44 090	43 590	13 000	8 000	5 000	30	28 800	66
Französisch Marokko	1950	39 080	38 990	7 940	7 936	4 <sup>i)</sup>	20	3 520	9
Französisch Westafrika	1950	471 149	...	35 000	10 000	25 000	...	170 000	...
Goldküste und Britisch Togoland	1951	23 788	23 784	7 310	5 310	2 000	31	13 203 <sup>j)</sup>	56
Italienisch Somaliland	1951	50 000	49 800	33 635	7 977	25 658	68	7 142	14
Kenia (Kolonie und Protektorat)	1948	58 265	56 910	13 600	1 600	12 000	24	1 480	3
Liberien	1948	11 137	9 065	2 072	1 813	259	23	3 885	43
Libyen	1951	175 950	...	...	...	...	...	...	...
Cyrenaika	1948	(85 540)	...	41	...	...	...	155	...
Tripolitanien	1951	(35 300)	35 300	8 802	2 260 <sup>41)</sup>	6 542	25	19	-
Fessan	1948	(55 110)	55 110	...	...	...	...	...	...
Madagaskar	1947	59 000	57 466	42 000	5 000	37 000	73	7 000 <sup>k)</sup>	12
Mosambik	1948	77 113	...	46 000	2 000	44 000	...	19 400 <sup>k)</sup>	...
Nigerien und Britisch Kamerun	1951	96 672	...	22 317	22 317 <sup>m)</sup>	...	...	7 019 <sup>l)</sup>	...
Nordrhodesien	1951	74 624	73 847	34 228	33 501 <sup>m)</sup>	727 <sup>n)</sup>	46	33 566 <sup>j)</sup>	45
Njassaland	1950	12 547	9 823	3 420	2 850	570	35	2 790	28
Ruanda-Urundi	1951	5 417	5 131	4 004	2 244	1 760	78	155	3
Sierra Leone	1951	7 233	7 129	6 215	4 014	2 201	87	298	4
Südafrikanische Union	1951	120 000	...	96 700	7 700	89 000	...	1 200	...
Südrhodesien	1951	38 941	...	5 595	1 548	4 047	...	23 000	...
Tanganjika	1948	93 936	88 756	16 274	3 000	13 274	18	39 000	44
Tunesien	1951	15 583	...	3 943	3 843	100	...	900	...
Uganda	1951	24 341	20 796	2 404	2 404	-	12	...	...

Die Bodenbenutzungsarten einheitlich zu gliedern, war schwierig, weil die Auslegung des Begriffes "Bodenbenutzung" in den berichtenden Ländern bzw. Gebieten stark voneinander abweicht. Wenn nicht anders vermerkt, stimmen die Länderangaben soweit als möglich mit folgenden Begriffsbestimmungen überein:

**Fläche insgesamt:** Gesamtfläche des betreffenden Landes bzw. Gebietes einschl. Inlandsgewässer. In einigen Fällen stimmen diese Zahlen nicht ganz mit den sonst veröffentlichten Flächengrößen überein, was auf Unterschiede innerhalb der einzelnen Quellen, Methoden sowie Ab- bzw. Aufrundungspraktiken zurückzuführen ist.

**Landfläche:** Fläche insgesamt, abzüglich Inlandsgewässer.

**Ackerland:** Regelmässig oder zeitweilig bebaute Flächen (Flächen, die zwei- oder mehrmals jährlich bebaut werden, sind nur einmal gezählt), zeitweiliges Brachland, zeitweilige Wiesen oder Weiden, Gartenland, Obstpflanzungen und -gärten, Wingerte usw.

**Wiesen und Weiden:** Natürliche oder angesäte Flächen, die ausschl. nur als Wiesen oder Weiden benutzt werden.

**Waldflächen:** Flächen mit natürlichem oder künstlichem Waldbestand.

Weitere Anmerkungen siehe nächste Seite.

noch: Hauptarten der Bodenbenutzung  
1 000 ha

Land	Jahr der Erhebung	Fläche							
		ins- gesamt	darunter Land- fläche	Landwirtschaftliche Nutzfläche				Wald- fläche	Bewaldung in vH der Landfläche
				ins- gesamt	davon		vH der Land- fläche		
					Acker- land	Wiesen und Weiden			
<b>Nord- und Mittelamerika</b>									
Canada	1951	996 056	935 015	61 214 <sup>p)</sup>	39 194 <sup>p)</sup>	22 020 <sup>o)</sup>	7	336 700	36
Costa Rica	1950	5 080	5 080	977 <sup>p)</sup>	353 <sup>p)</sup>	624 <sup>p)</sup>	19	3 990	79
Cuba	1946	11 452	...	5 867	1 970	3 897	...	3 000	...
Dominikanische Republik	1946	4 954	...	1 260	680	580	...	3 440	...
El Salvador	1950	3 413	...	1 231	546	685	...	197	...
Guatemala	1950	10 889	10 639	1 998	1 438	560	19	7 200	68
Haiti	1947	2 775	...	...	460	...	...	1 700	...
Honduras	1951	11 520	...	2 770	810	1 960	...	4 840	...
Mexiko	1951	197 000	...	112 000	15 000	97 000	...	45 000	...
Nicaragua	1949	14 800	13 700	959	679	280	7	6 450	47
USA	1949	782 783	771 061	452 027	184 129	267 898	59	252 530	33
Alaska	1951	151 900	147 900	533	220	313	0	80 808	55
Puerto Rico	1951	887	878	605	381	224	69	129	15
<b>Südamerika</b>									
Argentinien	1948	280 850	277 830	145 153	30 000	115 153	52	48 570	17
Bolivien	1938	106 910	...	...	342	...	...	47 000	...
Brasilien	1947	851 604	846 420	51 390	18 835 <sup>q)</sup>	32 555	6	395 928	47
Britisch Guayana	1951	21 500	19 500	2 811	88	2 723 <sup>r)</sup>	14	16 561 <sup>r)</sup>	85
Chile	1949	74 177	...	12 597	5 811	6 786	...	16 340	...
Kolumbien	1950	113 916	105 941	41 355	2 440 <sup>s)</sup>	38 915	39	60 000	57
Ecuador 2)	1949	27 500	...	4 700	3 000	1 700	...	15 000	...
Französisch Guayana	1949	9 000	8 100	3 <sup>t)</sup>	3	-	0	7 000 <sup>u)</sup>	...
Paraguay	1947	40 676	...	1 550	1 550 <sup>v)</sup>	...	...	8 360 <sup>u)</sup>	...
Peru	1950	124 905	124 461	16 600	1 600	15 000 <sup>v)</sup>	13	70 000	56
Surinam	1950	14 282	13 882	34	33	1	0	10 652	77
Uruguay	1951	18 693	18 617	16 008	2 042	13 966	86	486	3
Venezuela	1951	91 205	89 890	16 500	2 700	13 800	18	36 500	41
<b>Asien</b>									
Afghanistan	1948	60 000	...	27 500	2 500 <sup>s)</sup>	25 000	...	1 000	...
Burma 3)	1950	67 802	...	...	8 544 <sup>w)</sup>	...	...	39 094	...
Ceylon	1951	6 561	6 484	1 654	1 469	185	26	3 531	54
China	1947	973 629	944 420	285 173	91 040	194 133	30	84 000	9
Formosa (Taiwan)	1951	(3 596)	...	(935)	(875)	(60)	...	(2 141)	...
einschl. Pescadores	1947	(106 930)	...	...	(13 967)	...	...	(21 943) <sup>x)</sup>	...
Mandschurei	1951	925	924	527	434	93	57	171	18
Cypern 4)	1950	328 117	...	...	131 335	...	...	37 693	...
Indien	1951	63 780	...	...	7 562	1 940 <sup>y)</sup>	...	35 700	...
Indochina	1951	44 444	...	6 338	2 338	4 000	...	1 778	...
Irak	1950	164 800	163 600	26 760	16 760	10 000	16	19 000	11
Iran	1951	2 059	2 012	397	397	...	20	50	2
Israel 5)	1951	36 848	...	6 451	5 095	1 356	...	22 551	...
Japan	1947	9 111	9 100	1 080	480	600	12	35	0
Korea	1949	20 189	...	4 390	4 390	-	...	15 442	...
Libanon	1950	1 038	1 017	287	280	7	28	74	7
Malayische Föderation	1951	13 129	13 071	2 091	2 091	-	16	9 717	74
Pakistan	1948	97 636	...	...	20 720 <sup>z)</sup>	...	...	3 200 <sup>z)</sup>	...
Philippinische Republik	1951	29 968	29 741	6 690 <sup>t)</sup>	6 690	...	22	15 875	53
Republik Indonesien	1947	190 435	...	...	11 000	...	...	121 000	...
Sarawak	1950	12 191	...	3 200	3 200	...	...	8 822	...
Syrien	1950	18 268	...	9 167	3 536 <sup>za)</sup>	5 631	...	422	...
Thailand	1949	51 352	...	...	4 750 <sup>za)</sup>	...	...	32 600	...
Türkei	1949	77 698	76 745	53 873	15 260	38 613	70	10 358	13
<b>Australien und Ozeanien</b>									
Australischer Bund	1950	770 402	...	383 506	18 522 <sup>zb)</sup>	364 984 <sup>zc)</sup>	...	20 000	...
Brit. Salomoninseln	1949	2 979	2 836	55	52	3	2	1 437	51
Fidschiinseln	1948	1 823	1 823	203	142	61	11	954	52
Hawaii	1951	1 659	1 657	690	125	565	42	490	30
Neukaledonien	1949	1 860	...	1 612	1 612 <sup>t)</sup>	...	...	75 <sup>zd)</sup>	...
Neue Hebriden	1949	1 476	1 476	...	52	...	...	1 <sup>ze)</sup>	...
Neuseeland	1951	26 867	26 589	13 150	469	12 681	49	7 897 <sup>ze)</sup>	30
Papua-Inseln und Neu-Guinea (austral. Teil)	1951	47 000	...	...	2 440	...	...	33 000	...

1) Angaben für die gegenwärtigen Grenzen auf Grund von Vorkriegsunterlagen.- 2) Ohne Ostprovinz.- 3) Binnengewässer sind in den angegebenen Bodenbenutzungsarten enthalten.- 4) Unvollständige Schätzung; einschl. Kaschmir.- 5) Nachkriegsgrenzen, aber einschl. der Riukiu-Inseln.-  
a) Einschl. der Fläche fischwirtschaftlich genutzter Teiche.- b) Einschl. kleinerer Gewässer.- c) Einschl. 27 724 ha Obstgärten, die ausserdem noch mit Gras bewachsen sind.- d) 1948.- e) Brachland bei Weiden einbegriffen.- f) Einschl. Flächen, die mit Wüstengras und Akazienstrüchern bewachsen sind.- g) Einschl. Ödland.- h) Einschl. Savannen.- i) Nur kultivierte Wiesen und Weiden.- j) Einschl. baumbestandener Weideflächen.- k) Waldfläche vor dem Kriege.- l) Nur bewirtschaftete Waldflächen.- m) Einschl. der den Eingeborenen gehörenden Flächen.- n) Nur der weissen Bevölkerung gehörende Flächen.- o) Weiden, Marsch- und Brachland auf bewohnten Farmen.- p) Nur Besitz mit 0,7 ha und darüber.- q) Landwirtschaftliche Zählung 1940.- r) Einschl. Savannen.- s) Ohne Brachland.- t) Gesamtes landwirtschaftliches Gebiet.- u) Nur Ost-Paraguay.- v) Einschl. Wildgrasflächen.- w) Die Flächen von Putao, Chin Hills, Maga Hills, Shanstaaten und Karenni sind nicht einbegriffen.- x) Vorkriegszahl.- y) Nur für Kambodscha und Laos.- z) Ohne Belutschistan.- za) Nur Flächen, die mit den hauptsächlichsten Feldfrüchten bebaut sind.- zb) Einschl. 7 225 516 ha kultivierter Weidefläche.- zc) Nur Wildgrasflächen.- zd) Wälder im Regierungsbesitz und andere ertragreiche Wälder.- ze) Einschl. teilweise genutzter Waldflächen, Nationalparks und Naturschutzgebiete.

# Benutzung von Schleppern in der Landwirtschaft

Land Erdteil	Nur Landwirtschaft									Sonstige Schlepper		
	Kettenschlepper			Radschlepper			insgesamt			insgesamt		
	1949	1950	1951	1949	1950	1951	1949	1950	1951	1949	1950	1951
<b>Europa</b>												
Deutschland Bundesrepublik	800 <sup>a)</sup>	1 000 <sup>a)</sup>	...	108 976	138 028	...	103 776	139 028	198 085 <sup>b)</sup>	...	...	...
Sowjetische Besatzungszone	...	...	...	...	...	...	31 000 <sup>a)</sup>	...	...	...	...	...
Saargebiet	-	-	-	567	559	557	567	559	557	913 <sup>d)</sup>	864 <sup>d)</sup>	...
Belgien	...	...	...	...	...	...	...	9 695	...	...	...	...
Bulgarien	...	...	...	...	...	...	...	6 000 <sup>a)</sup>	...	...	...	...
Dänemark	122	146	172	12 135	17 735	24 993	12 257	17 881	25 165	...	...	...
Finnland	250	300	330	10 000	12 000	17 000	10 250	12 300	17 330	...	...	...
Frankreich	...	...	...	...	...	...	122 624	138 700	153 330	...	...	...
Griechenland	...	...	...	...	...	...	5 000 <sup>a)</sup>	...	...	...	...	...
Grossbritannien und Nordirland	15 080	...	17 257	293 370	...	324 814	308 450	325 000	342 071	...	...	...
Irland	...	137	132	...	12 807	15 296	...	12 944	15 428	...	...	...
Island	150	160	160	1 300	1 500	1 700	1 450	1 660	1 860	...	...	...
Italien	7 265	9 414	12 433	43 325	47 527	53 938	50 590	56 941	66 371	...	...	...
Jugoslawien	...	...	...	...	...	...	...	8 000	...	...	...	...
Liechtenstein	-	-	-	184	195	210	184	195	210	...	...	...
Luxemburg	2	4	5	713	993	1 958	715	997	1 963	787	1 075	2 014
Malta	...	...	...	...	...	...	35	38	42	35	38	42
Niederlande	950	...	...	15 000	...	...	15 950	18 389	22 039	...	...	...
Norwegen	197	...	...	9 309	...	...	9 506	11 000 <sup>d)</sup>	12 000 <sup>d)</sup>	...	...	...
Österreich	...	...	...	...	...	...	11 146	13 948	17 943	14 624	17 763	21 944
Polen	...	...	...	...	...	...	...	16 000 <sup>a)</sup>	...	...	...	...
Portugal	...	...	...	...	...	...	...	5 000 <sup>a)</sup>	...	...	...	...
Rumänien	...	...	...	...	...	...	10 700 <sup>a)</sup>	...	...	...	...	...
Schweden	450	450	450	57 300	68 000	76 900	57 750	68 450	77 350	...	...	...
Schweiz	230	230	230	16 500	17 300	19 450	16 730	17 530	19 680	...	...	...
Spanien	...	...	...	...	...	...	...	16 000 <sup>a)</sup>	...	...	...	...
Triest (Brit. und US-Zone)	1	1	1	4	4	7	5	5	8	7	9	...
Tschechoslowakei	...	...	...	...	...	...	...	29 000 <sup>a)</sup>	...	...	...	...
Ungarn	...	...	...	...	...	...	13 300 <sup>a)</sup>	...	...	...	...	...
insgesamt	38 000 <sup>a)</sup>	...	50 000 <sup>a)</sup>	832 000 <sup>a)</sup>	...	1 007 000 <sup>a)</sup>	880 000 <sup>a)</sup>	990 000 <sup>a)</sup>	1 200 000 <sup>a)</sup>	...	...	...
<b>Afrika</b>												
Ägypten	...	...	...	...	...	...	...	...	...	5 400 <sup>c)</sup>	...	...
Algerien	4 500	5 300	5 841	5 800	7 000	8 014	10 300	12 300	13 855	...	...	...
Anglo-ägypt. Sudan	5	20	30	40	100	170	45	120	200	110	185	283
Äthiopien <sup>1)</sup>	...	...	...	...	...	...	...	...	...	30	30	...
Belg. Kongo <sup>2)</sup>	169	...	...	67	...	...	236	...	...	275	546 <sup>d)</sup>	...
Eritrea	18	16	15	30	27	26	48	43	41	48	43	41
Franz. Äquatorialafrika	...	3	6	...	17	16	...	20	22	...	...	...
Franz. Marokko	2 507	2 669	2 990	3 284	3 925	4 800	5 791	6 594	7 790	...	...	...
Franz. Westafrika	120	179	230	190	288	280	310	467	510	...	...	...
Kenia	887	1 157	...	2 296	2 967	...	3 183	4 124	...	3 902	4 712	...
Liberien	...	1	...	...	19	...	...	20	...	...	...	...
Madagaskar	100	135	165	305	410	525	405	445	690	413	476	755
Nordrhodesien	60	75	100	550	874	960	610	949	1 060	820	...	...
Südafrikanische Union <sup>1)</sup>	...	...	...	...	...	...	39 500	48 423	...	...	...	...
Südrhodesien <sup>1)</sup>	180	236	228	3 268	4 151	4 872	3 448	4 387	5 100	...	...	...
Südwestafrika <sup>1)</sup>	-	-	-	240	241	350	240	241	350	240	241	350
Tanganjika	729	1 067	...	736	1 087	...	1 465	2 154	...	1 520	2 244	...
Tunesien	2 807	3 208	3 381	2 892	3 556	3 935	5 699	6 764	7 316	5 947	6 946	7 612
insgesamt	...	...	...	...	...	...	79 000 <sup>a)</sup>	95 000 <sup>a)</sup>	115 000 <sup>a)</sup>	...	...	...
<b>Nord- und Mittelamerika</b>												
Canada	...	...	...	...	...	...	367 828 <sup>e)</sup>	...	399 686	...	...	...
Cuba <sup>1)</sup>	1 959	2 441	3 059	4 489	5 645	7 100	6 448	8 086	10 159	8 000	...	12 226
Guadeloupe	80	90	109	55	70	75	135	160	184	...	...	...
Honduras	149	102	...	135	142	...	284	244	...	...	...	...
Jamaica	270 <sup>f)</sup>	322 <sup>f)</sup>	385 <sup>f)</sup>	230 <sup>f)</sup>	266 <sup>f)</sup>	282 <sup>f)</sup>	500	588	637	500	588	637
Mexiko	...	...	...	...	...	...	...	...	...	...	32 000 <sup>a)</sup>	...

Anmerkungen siehe nächste Seite

# noch: Benutzung von Schleppern in der Landwirtschaft

Land Erdteil	Nur Landwirtschaft									Sonstige Schlepper		
	Kettenschlepper			Radschlepper			insgesamt			insgesamt		
	1949	1950	1951	1949	1950	1951	1949	1950	1951	1949	1950	1951
<b>noch: Nord- und Mittelamerika</b>												
Nicaragua	130	194	...	148	153	...	278	347	...	...	...	...
Niederländ. West-indien	22	22	23	3	4	4	25	26	27	25	26	27
Republik Panama	...	...	...	...	...	...	...	...	...	...	393 <sup>a)</sup>	...
USA	145 000	164 000	...	3405 000	3622 000	...	3550 000	3786 000	3876 000	...	...	...
Alaska	...	10	12	...	150	160	...	160	172	...	700	745
insgesamt	...	...	...	...	...	...	3 960 000 <sup>a)</sup>	4 220 000 <sup>a)</sup>	4 350 000 <sup>a)</sup>	...	...	...
<b>Südamerika</b>												
Argentinien	...	...	...	...	...	...	...	...	...	...	25 000	33 000 <sup>a)</sup>
Bolivien	...	...	...	...	...	...	...	...	...	...	720	...
Brasilien	...	...	...	...	...	...	...	...	...	...	15 700	...
Brit. Guayana	153	182	...	103	126	...	256	308	...	...	...	...
Chile	...	...	...	...	...	...	...	...	...	...	5 970	7 330
Kolumbien	...	...	...	...	...	...	...	...	...	...	6 500	...
Ecuador	...	...	...	...	...	...	...	...	...	...	850	...
Peru <sup>1)</sup>	...	...	...	...	...	...	2 150	2 400	3 073	...	...	...
Surinam	25	32	38	45	132	158	70	165	196	120	165	284
Uruguay	...	...	708	...	...	11 978	...	...	12 686	...	10 500	...
Venezuela	...	...	...	...	...	...	...	3 925	...	...	7 700	...
insgesamt	...	...	...	...	...	...	60 000 <sup>a)</sup>	70 000 <sup>a)</sup>	90 000 <sup>a)</sup>	...	...	...
<b>Asien</b>												
Ceylon <sup>1)</sup>	...	...	...	...	...	...	...	...	...	168	197	307
Cypern	...	...	...	...	...	...	...	...	...	368	443	539
Indien	...	...	...	...	...	...	7 500 <sup>a)</sup>	...	...	...	...	...
Iran	...	...	...	900	911	...	...	...	...	1 175	1 186	...
Israel	...	...	...	...	...	...	...	2 300 <sup>a)</sup>	...	3 800	4 100 <sup>a)</sup>	...
Japan	-	686	630	-	-	...	-	686	630	1 810	...	...
Malayische Föderation <sup>3)</sup>	78	...	...	125	...	...	203	...	...	...	...	...
Republik Indonesien	70	90	...	18	24	...	88	114	...	...	...	...
Syrien	...	...	...	...	...	...	...	642	...	...	...	760 <sup>a)</sup>
Transjordanien	47	...	...	41	...	...	88	84	...	...	...	...
Türkei	...	...	...	...	...	...	3 959	10 227	23 439	...	...	...
insgesamt	...	...	...	...	...	...	22 000 <sup>a)</sup>	35 000 <sup>a)</sup>	55 000 <sup>a)</sup>	...	...	...
<b>Australien und Ozeanien</b>												
Australischer Bund	9 442	10 991	11 518	77 301	93 439	111 655	86 743	104 430	123 173	...	...	...
Britische Salomoninseln	7	6	...	8	9	...	15	15	...	21	22	30
Fidschi-Inseln	50	58	59	26	84	71	76	142	130	...	...	...
Guam	4	15	12	6	21	30	10	36	42	23	...	60
Neukaledonien	...	...	18	...	...	83	65	...	101	...	...	...
Neuguinea	...	8	...	...	18	...	...	26	...	...	...	...
Neuseeland	3 750	3 754	...	30 933	31 164	...	34 683	34 918	40 310	...	...	...
Papua-Inseln	...	8	...	...	32	...	...	40	...	...	...	...
insgesamt	14 000 <sup>a)</sup>	16 000 <sup>a)</sup>	...	110 000 <sup>a)</sup>	126 000 <sup>a)</sup>	...	124 000 <sup>a)</sup>	142 000 <sup>a)</sup>	170 000 <sup>a)</sup>	...	...	...
<b>Sowjetunion</b>	...	...	...	...	...	...	430 000 <sup>c)</sup>	...	...	...	...	...
<b>Welt</b>												
(ohne Sowjetunion)	...	...	...	...	...	...	5 125 000 <sup>a)</sup>	5 557 000 <sup>a)</sup>	5 880 000 <sup>a)</sup>	...	...	...

- 1) Einschl. Einachsschlepper.- 2) Einschl. Ruanda - Urundi.- 3) Nur Schlepper auf Plantagen sowie regierungseigene Schlepper.-  
a) Schätzung.- b) Betriebseigene Rad- und Kettenschlepper, ohne Genossenschafts-, Gemeinschafts- und Lohnschlepper; Bestand am 1.4.52.-  
c) 1948.- d) Einschl. Einachsschlepper.- e) Nichtamtlich.- f) Nichtlandwirtschaftliche Traktoren inbegriffen.

# Erzeugung und Verbrauch von künstlichen Düngemitteln

Stickstoff (berechnet auf N)\*

1 000 t

Land Erdteil	Erzeugung					Verbrauch				
	1938	Juli bis Juni				1938	Juli bis Juni			
		1949/50	1950/51	1951/52 <sup>1)</sup>	1952/53 Voraus- schau		1949/50	1950/51	1951/52 <sup>1)</sup>	1952/53 Voraus- schau
<b>Europa</b>										
Deutschland Bundesrepublik 2)	353,0	431,4	445,8	538,4	620,0	344,9	327,6	361,6	385,9	400,0
Sowjetische Besatzungs- zone 2)	478,0 <sup>b)</sup>	130,0 <sup>b)</sup>	205,0 <sup>b)</sup>	205,0 <sup>b)</sup>	213,0 <sup>b)</sup>	218,0 <sup>b)</sup>	130,0 <sup>b)</sup>	184,0 <sup>b)</sup>	191,0 <sup>b)</sup>	196,0 <sup>b)</sup>
Belgien	93,0	175,0	173,4	214,3	215,0	62,7 <sup>a)</sup>	78,3	78,0	77,5	78,0
Dänemark	-	-	-	-	-	51,3	60,0	70,0	73,0	75,0
Finnland	-	0,6	0,4	0,4	16,0	8,4	13,3	17,4	25,0	30,0
Frankreich (und abhängige Gebiete)	196,1	229,2	259,0	285,0	305,0	218,0	229,2	262,1	280,0	315,0
Griechenland	-	-	-	-	-	8,6	25,0 <sup>b)</sup>	22,0	35,0	40,0 <sup>b)</sup>
Grossbritannien und Nordirland	123,8	275,3	275,0	278,9	286,0	60,0	209,2	218,8	175,0	220,0
Irland	0,4	-	-	-	-	7,2	6,2	8,2	10,2	11,2
Island	-	-	-	-	-	0,6	2,5 <sup>b)</sup>	2,4	2,7	2,9 <sup>b)</sup>
Italien	109,3	136,9	177,3	186,0	225,0	128,5	119,9	156,5	158,0	170,0
Jugoslawien	8,2 <sup>b)</sup>	4,7	3,9	4,6	4,6	0,5	7,4	6,1	8,0	8,2
Luxemburg	-	-	-	-	-	a)	3,3	3,1	3,4	3,6
Malta	-	-	-	-	-	...	0,1	0,2	0,2	0,2
Niederlande	98,7	112,6	189,1	226,5	245,0	95,3	143,2	166,0	160,0	165,0
Norwegen	90,0	150,0	160,7	159,4	164,8	10,5	36,9	30,7	32,0	33,0
Österreich	1,5 <sup>b)</sup>	67,8	75,0	94,8	100,7	5,2	17,6	22,7	28,7	25,0
Polen	51,5	60,0 <sup>b)</sup>	65,0 <sup>b)</sup>	65,0 <sup>b)</sup>	65,0 <sup>b)</sup>	...	70,0 <sup>b)</sup>	75,6 <sup>b)</sup>	75,0 <sup>b)</sup>	75,0 <sup>b)</sup>
Portugal 3)	-	-	-	-	-	17,0	25,0 <sup>c)</sup>	31,9	33,0	34,0 <sup>b)</sup>
Schweden	8,4	23,4	25,4	16,0	24,7	29,7	59,6	68,0	72,5	80,3
Schweiz	9,8	12,7	10,8	10,5	14,0 <sup>b)</sup>	2,3	8,0	7,9	8,5	9,0 <sup>b)</sup>
Spanien (und abhängige Gebiete)	3,7	8,5	6,6	7,0 <sup>b)</sup>	7,0 <sup>b)</sup>	32,0	58,5	56,6	60,0 <sup>b)</sup>	60,0 <sup>b)</sup>
Tschechoslowakei	24,5 <sup>d)</sup>	30,0 <sup>b)</sup>	30,0 <sup>b)</sup>	30,3 <sup>b)</sup>	30,3 <sup>b)</sup>	20,4	35,0 <sup>b)</sup>	40,0 <sup>b)</sup>	40,0 <sup>b)</sup>	40,0 <sup>b)</sup>
Ungarn	5,0	4,0 <sup>b)</sup>	4,0 <sup>b)</sup>	4,0 <sup>b)</sup>	4,0 <sup>b)</sup>	3,0	1,4 <sup>b)</sup>	1,4 <sup>b)</sup>	1,4 <sup>b)</sup>	1,4 <sup>b)</sup>
insgesamt	1 660,0	1 850,0	2 130,0	2 290,0	2 440,0	1 430,0	1 660,0	1 790,0	1 830,0	2 100,0
<b>Afrika</b>										
Ägypten	-	-	-	27,9	31,0	76,0	93,0	112,5	130,1	143,4
Belgisch Kongo	-	-	-	-	-	...	0,1 <sup>b)</sup>	0,2 <sup>b)</sup>	0,2 <sup>b)</sup>	0,2 <sup>b)</sup>
Grossbritannien (abhängige Gebiete)	-	-	-	-	-	2,3	9,4	11,7	13,1	15,0 <sup>b)</sup>
Südafrikanische Union	-	-	-	-	-	9,3	9,0	12,0	14,0	14,0
insgesamt	-	-	-	30,0	31,0	90,0	110,0	150,0	180,0	180,0
<b>Nord- und Mittelamerika</b>										
Canada	49,2	143,7	149,2	149,2	161,2	10,0	31,2	32,7	32,7	34,5 <sup>b)</sup>
Costarica	-	-	-	-	-	-	0,8 <sup>b)</sup>	2,9	3,0 <sup>b)</sup>	3,0 <sup>b)</sup>
Cuba	-	-	-	-	-	0,2	15,9	19,9	25,7	27,0 <sup>b)</sup>
Dominikanische Republik	-	-	-	-	-	...	1,2 <sup>b)</sup>	1,2	1,6	1,8 <sup>b)</sup>
El Salvador	-	-	-	-	-	...	0,4 <sup>b)</sup>	0,4 <sup>b)</sup>	...	...
Grossbritannien (abhängige Gebiete)	-	-	-	-	-	1,5	7,7	8,4	8,1	...
Guatemala	-	-	-	-	-	...	0,6 <sup>b)</sup>	0,6 <sup>b)</sup>	...	...
Honduras	-	-	-	-	-	...	0,2	0,4	0,4	0,3
Mexiko	-	3,8	13,1	15,0 <sup>b)</sup>	15,0 <sup>b)</sup>	2,8	3,4	12,5	16,0 <sup>b)</sup>	16,0 <sup>b)</sup>
Republik Panama	-	-	-	-	-	-	1,0 <sup>b)</sup>	1,0 <sup>b)</sup>	...	...
USA (und abhängige Gebiete)	240,0	1 048,0	996,0	1 099,0	1 202,0	346,0	935,0	1 166,0	1 275,0	1 379,0
insgesamt	290,0	1 200,0	1 160,0	1 260,0	1 378,2	360,0	1 000,0	1 250,0	1 360,0	1 470,0

Anmerkungen siehe nächste Seite.

noch: Stickstoff (berechnet auf N)  
1000 t

Land Erdeileil	Erzeugung					Verbrauch				
	1938	Juli bis Juni				1938	Juli bis Juni			
		1949/50	1950/51	1951/52 <sup>1)</sup>	1952/53 Voraus- schau		1949/50	1950/51	1951/52 <sup>1)</sup>	1952/53 Voraus- schau
<b>Südamerika</b>										
Argentinien	-	-	-	-	-	0,5	6,0 <sup>b)</sup>	6,5 <sup>b)</sup>	6,5 <sup>b)</sup>	6,5 <sup>b)</sup>
Brasilien	-	0,8 <sup>b)</sup>	3,5 <sup>b)</sup>	3,5 <sup>b)</sup>	3,5 <sup>b)</sup>	1,9	10,0 <sup>b)</sup>	12,0 <sup>b)</sup>	13,0 <sup>b)</sup>	13,0 <sup>b)</sup>
Chile	223,5	241,8	268,1	271,7	234,7	9,7	7,0	8,7	10,0	9,0 <sup>b)</sup>
Kolumbien	-	-	-	-	-	...	1,5	3,5 <sup>b)</sup>	3,2 <sup>b)</sup>	3,2 <sup>b)</sup>
Ecuador	-	-	-	-	-	...	0,2	0,2	...	...
Grossbritannien (abhängige Gebiete)	-	-	-	-	-	0,7	2,5	3,0	3,2 <sup>b)</sup>	3,2 <sup>b)</sup>
Peru	21,0 <sup>b)</sup>	34,2	35,4	36,0 <sup>b)</sup>	36,0 <sup>b)</sup>	19,4	36,4	37,7	39,6	41,0 <sup>b)</sup>
Uruguay	-	-	-	-	-	...	0,2 <sup>b)</sup>	0,3 <sup>b)</sup>	0,5 <sup>b)</sup>	0,5 <sup>b)</sup>
Venezuela	-	-	-	-	-	...	1,2 <sup>b)</sup>	1,2 <sup>b)</sup>	...	...
<b>insgesamt</b>	<b>240,0</b>	<b>280,0</b>	<b>310,0</b>	<b>310,0</b>	<b>275,0</b>	<b>30,0</b>	<b>60,0</b>	<b>70,0</b>	<b>80,0</b>	<b>80,0</b>
<b>Asien</b>										
Burma	-	-	-	-	-	0,1	-	0,1	0,3	-
Ceylon	-	-	-	-	-	8,6	12,5	12,9	13,5	14,0
China (22 Provinzen und Formosa)	18,4 <sup>e)</sup>	3,5 <sup>f)</sup>	6,1 <sup>f)</sup>	13,8 <sup>f)</sup>	14,3 <sup>f)</sup>	59,3	42,6 <sup>f)</sup>	61,3 <sup>f)</sup>	76,2 <sup>f)</sup>	80,0 <sup>f)</sup>
Grossbritannien (abhängige Gebiete)	-	-	-	-	-	1,3	4,8	5,8	8,8	...
Indien	5,2 <sup>b)</sup>	9,9	8,4	38,0	71,1	22,0 <sup>b)</sup>	64,2	46,6	63,0	108,1
Israel	-	-	-	-	2,0	-	3,8	7,5	13,0	15,0 <sup>b)</sup>
Japan und Riukiuinseln	256,2	378,5	414,6	456,8	480,0	252,8	303,1	442,0	442,0	442,0
Korea, Süd	-	-	-	0,3	1,1	...	98,9	14,6	48,2	80,0
Korea, Nord	93,0 <sup>b)</sup>	30,0 <sup>b)</sup>	...	...	...	...	10,0 <sup>b)</sup>	...	...	...
Libanon	-	-	-	-	-	-	1,4	1,5	1,6 <sup>b)</sup>	1,6 <sup>b)</sup>
Pakistan	-	4,1	4,3	...	...	6,0 <sup>b)</sup>	7,2	6,0 <sup>b)</sup>	6,0 <sup>b)</sup>	6,0 <sup>b)</sup>
Philippinische Republik	-	-	-	-	-	6,6	14,0 <sup>b)</sup>	13,6	22,5	35,0
Republik Indonesien	-	-	-	-	-	18,9	12,4	10,3	4,4	...
Saudi-Arabien	-	-	-	-	-	...	0,1 <sup>b)</sup>	...	...	...
Syrien	-	-	-	-	-	...	0,5 <sup>b)</sup>	0,2	0,8	1,0 <sup>b)</sup>
Thailand	-	-	-	-	-	...	0,8	1,0	2,0	3,0
Türkei	0,5	0,6	0,6	0,8	1,1	0,2	6,3	...	6,8	9,1
<b>insgesamt</b>	<b>370,0</b>	<b>430,0</b>	<b>470,0</b>	<b>550,0</b>	<b>570,0</b>	<b>500,0</b>	<b>580,0</b>	<b>650,0</b>	<b>730,0</b>	<b>820,0</b>
<b>Australien und Ozeanien</b>										
Australischer Bund	5,3	9,9	11,0	11,3	10,7	13,0	15,4	16,2	15,6	18,1
Grossbritannien (abhängige Gebiete)	-	-	-	-	-	-	0,1	0,8	0,8	...
Neuseeland	-	2,2 <sup>d)</sup>	2,2 <sup>d)</sup>	2,2 <sup>d)</sup>	2,2 <sup>d)</sup>	4,8	2,8	3,3	2,2	2,2
<b>insgesamt</b>	<b>10,0</b>	<b>10,0</b>	<b>10,0</b>	<b>10,0</b>	<b>13,0</b>	<b>20,0</b>	<b>20,0</b>	<b>20,0</b>	<b>20,0</b>	<b>22,0</b>
<b>Welt (ohne Sowjetunion)</b>	<b>2 600</b>	<b>3 800</b>	<b>4 100</b>	<b>4 400</b>	<b>4 700</b>	<b>2 400</b>	<b>3 400</b>	<b>3 900</b>	<b>4 200</b>	<b>4 700</b>

\* Stickstoffgehalt anorganischer Düngemittel von Kalkstickstoff, Harnstoff und geringer Mengen Guano.-

1) Vorläufige Zahlen.- 2) 1938: Auf Bundesgebiet bzw. Gebiet der sowjetischen Besatzungszone ungerechnet. 1938: Durchschnitt Erntejahr 1938/39.- 3) Einschl. kleiner Mengen, die für aussereuropäische Besitzungen ausgeführt wurden.-

a) Luxemburg bei Belgien inbegriffen.- b) Nichtamtlich.- c) Kalenderjahr 1949.- d) 1937/38.- e) 1936/37.- f) Nur Formosa.- g) Pakistan bei Indien inbegriffen.- h) 1937.- i) Blutmehl usw.



# Phosphorsäure (berechnet auf P<sub>2</sub>O<sub>5</sub>)\*

1 000 t

Land Erdteil	Erzeugung					Verbrauch				
	1938	Juli bis Juni				1938	Juli bis Juni			
		1949/50	1950/51	1951/52 <sup>1)</sup>	1952/53 Voraus- schau		1949/50	1950/51	1951/52 <sup>1)</sup>	1952/53 Voraus- schau
<b>Europa</b>										
Deutschland										
Bundesrepublik 2)	490,0 <sup>a)</sup>	319,9 <sup>b)</sup>	365,0 <sup>b)</sup>	429,2 <sup>b)</sup>	400,0 <sup>b)</sup>	413,3 <sup>b)</sup>	342,1 <sup>b)</sup>	417,7 <sup>b)</sup>	469,1 <sup>b)</sup>	420,0 <sup>b)</sup>
Sowjetische Besatzungszone 2)	200,0 <sup>a)</sup>	50,0 <sup>b)</sup>	26,0 <sup>b)</sup>	26,0 <sup>b)</sup>	26,0 <sup>b)</sup>	182,0 <sup>b)</sup>	75,0 <sup>b)</sup>	66,0 <sup>b)</sup>	66,0 <sup>b)</sup>	66,0 <sup>b)</sup>
Belgien	288,5 <sup>a)</sup>	218,8	262,8	264,9	266,0	100,9 <sup>a)</sup>	90,0	79,6	82,0	83,0
Dänemark	59,0	77,5	73,8	73,8	73,8	64,3	81,7	84,5	82,0	83,0
Finnland	12,5	50,8	49,1	74,4	75,0	26,6	55,3	61,2	80,0	85,0
Frankreich	330,0	475,7 <sup>b)</sup>	479,5 <sup>b)</sup>	518,0 <sup>b)</sup>	535,0 <sup>b)</sup>	297,4	386,6 <sup>b)</sup>	411,6	420,0	475,0 <sup>b)</sup>
Griechenland	10,1	25,0 <sup>b)</sup>	40,0 <sup>b)</sup>	40,0 <sup>b)</sup>	40,0 <sup>b)</sup>	7,7	25,0 <sup>b)</sup>	19,0	35,0	40,0 <sup>b)</sup>
Grossbritannien und Nordirland	158,0	342,0	278,3	255,3	313,0	170,0	413,2	380,3	276,4	353,0
Irland	23,4	25,3	30,2	32,0	34,6	28,6	35,7	50,3	51,0	56,1 <sup>b)</sup>
Island	-	-	-	-	-	-	1,0	1,0	1,1	1,2 <sup>b)</sup>
Italien	210,9	274,4	310,1	322,4	344,5	262,0	247,6	303,0	290,0	308,0
Jugoslawien	3,4	9,2	6,4	6,6	8,2	4,6	9,2	6,4	6,6	8,2
Luxemburg	c)	70,8	89,3	94,1	88,0	c)	5,7	4,7	4,5	5,1
Niederlande	102,6	170,0	166,4	156,5	165,0	105,7	125,0	120,0	109,0	120,0
Norwegen	5,6	13,9	19,0	19,8	20,5	15,3	37,0	34,2	35,0	36,0
Österreich	7,0	-	-	-	-	11,1	33,4 <sup>b)</sup>	39,2	40,4 <sup>b)</sup>	40,0 <sup>b)</sup>
Polen	40,0	50,0 <sup>b)</sup>	50,0 <sup>b)</sup>	50,0 <sup>b)</sup>	50,0 <sup>b)</sup>	-	55,0 <sup>b)</sup>	60,0 <sup>b)</sup>	60,0 <sup>b)</sup>	60,0 <sup>b)</sup>
Portugal (abhängige Gebiete)	29,5	45,0 <sup>b)</sup>	71,5	72,0 <sup>b)</sup>	72,0 <sup>b)</sup>	30,4	45,0 <sup>b)</sup>	57,0	60,0	63,0 <sup>b)</sup>
Rumänien	2,5	-	-	-	-	1,5	2,0 <sup>b)</sup>	-	-	-
Schweden	49,5	86,9 <sup>b)</sup>	98,6 <sup>b)</sup>	99,2 <sup>b)</sup>	108,9 <sup>b)</sup>	53,2	98,9	105,4	105,8	109,3 <sup>b)</sup>
Schweiz	3,0	1,7 <sup>b)</sup>	1,7 <sup>b)</sup>	1,7 <sup>b)</sup>	1,7 <sup>b)</sup>	12,9	30,5	33,6	34,0 <sup>b)</sup>	35,0 <sup>b)</sup>
Spanien	57,6	130,0 <sup>b)</sup>	140,0 <sup>b)</sup>	145,0 <sup>b)</sup>	145,0 <sup>b)</sup>	60,3	126,5 <sup>b)</sup>	136,0 <sup>b)</sup>	140,0 <sup>b)</sup>	140,0 <sup>b)</sup>
Tschechoslowakei	47,3	55,3 <sup>b)</sup>	56,0 <sup>b)</sup>	56,0 <sup>b)</sup>	56,0 <sup>b)</sup>	44,9	60,0 <sup>b)</sup>	60,0 <sup>b)</sup>	60,0 <sup>b)</sup>	60,0 <sup>b)</sup>
Ungarn	7,9	4,0 <sup>b)</sup>	4,0 <sup>b)</sup>	4,0 <sup>b)</sup>	4,0 <sup>b)</sup>	10,6	10,0 <sup>b)</sup>	11,0 <sup>b)</sup>	11,0 <sup>b)</sup>	11,0 <sup>b)</sup>
insgesamt	2 140,0	2 500,0	2 640,0	2 620,0	2 860,0	2 000,0	2 380,0	2 540,0	2 490,0	2 690,0
<b>Afrika</b>										
Ägypten	3,3	9,0 <sup>b)</sup>	12,8	12,9	16,4	8,7	14,0 <sup>b)</sup>	21,9	12,9	16,4
Französisch Nordafrika	26,4	36,0 <sup>b)</sup>	47,7 <sup>b)</sup>	71,4 <sup>b)</sup>	-	32,0	36,0 <sup>b)</sup>	46,8	50,8	-
Grossbritannien (abhängige Gebiete)	-	0,5 <sup>e)</sup>	0,9 <sup>e)</sup>	0,9 <sup>e)</sup>	-	-	3,3 <sup>f)</sup>	5,7 <sup>f)</sup>	6,4 <sup>f)</sup>	-
Südafrikanische Union	25,6	95,0 <sup>f)</sup>	115,0 <sup>f)</sup>	126,0 <sup>f)</sup>	126,0 <sup>f)</sup>	40,1	90,0 <sup>f)</sup>	108,0 <sup>f)</sup>	119,0 <sup>f)</sup>	122,5 <sup>f)</sup>
insgesamt	60,0	140,0	180,0	210,0	150,0	80,0	140,0	180,0	190,0	160,0
<b>Nord- und Mittelamerika</b>										
Canada	26,3	115,6	105,0	105,0	155,0	36,4	113,2	105,3	105,3	125,3 <sup>b)</sup>
Cuba	-	3,6	-	-	-	-	10,2 <sup>b)</sup>	19,3	26,6	29,0 <sup>b)</sup>
Dominikanische Republik	-	-	-	-	-	-	0,4 <sup>b)</sup>	0,4 <sup>b)</sup>	0,6	0,8 <sup>b)</sup>
El Salvador	-	-	-	-	-	-	0,2 <sup>b)</sup>	0,2 <sup>b)</sup>	-	-
Grossbritannien (abhängige Gebiete)	-	-	-	-	-	-	1,1 <sup>b)</sup>	0,9 <sup>b)</sup>	-	-
Guatemala	-	-	-	-	-	-	0,8 <sup>b)</sup>	0,8 <sup>b)</sup>	-	-
Mexiko	-	4,6	7,9	8,5 <sup>b)</sup>	8,5 <sup>b)</sup>	-	4,3 <sup>b)</sup>	7,5 <sup>b)</sup>	8,5 <sup>b)</sup>	8,5 <sup>b)</sup>
Niederländisch Westindien	-	-	-	-	-	-	0,5 <sup>b)</sup>	0,5 <sup>b)</sup>	-	-
USA (und abhängige Gebiete)	620,0	1 937,0	2 067,0	2 055,0	2 232,0	675,0	1 869,0	2 028,0	2 023,0	2 196,0
insgesamt	650,0	2 060,0	2 180,0	2 170,0	2 400,0	710,0	2 000,0	2 160,0	2 170,0	2 370,0
<b>Südamerika</b>										
Argentinien	-	5,0 <sup>b)</sup>	9,0 <sup>b)</sup>	9,0 <sup>b)</sup>	9,0 <sup>b)</sup>	-	6,5 <sup>b)</sup>	7,0 <sup>b)</sup>	7,0 <sup>b)</sup>	7,0 <sup>b)</sup>
Brasilien	-	5,2 <sup>b)</sup>	13,5 <sup>b)</sup>	13,5 <sup>b)</sup>	13,5 <sup>b)</sup>	-	25,0 <sup>b)</sup>	33,0 <sup>b)</sup>	33,0 <sup>b)</sup>	33,0 <sup>b)</sup>
Chile	9,3 <sup>g)</sup>	14,9 <sup>b)</sup>	16,5 <sup>b)</sup>	20,9 <sup>b)</sup>	0,5 <sup>b)</sup>	6,9	15,2 <sup>b)</sup>	16,0 <sup>b)</sup>	20,9 <sup>b)</sup>	5,0 <sup>b)</sup>
Kolumbien	-	0,2 <sup>b)</sup>	0,5 <sup>b)</sup>	0,5 <sup>b)</sup>	0,5 <sup>b)</sup>	-	3,5 <sup>b)</sup>	5,0 <sup>b)</sup>	5,0 <sup>b)</sup>	5,0 <sup>b)</sup>
Grossbritannien (abhängige Gebiete)	-	-	-	-	-	-	0,9 <sup>b)</sup>	-	-	-
Peru	18,7	22,8	24,0 <sup>b)</sup>	25,0 <sup>b)</sup>	25,0 <sup>b)</sup>	17,3	22,8 <sup>b)</sup>	24,0 <sup>b)</sup>	25,4 <sup>b)</sup>	25,4 <sup>b)</sup>
Uruguay	0,5	0,3	0,3 <sup>b)</sup>	0,3 <sup>b)</sup>	0,3 <sup>b)</sup>	0,5	1,5 <sup>b)</sup>	1,5 <sup>b)</sup>	1,5 <sup>b)</sup>	1,5 <sup>b)</sup>
Venezuela	-	-	-	-	-	-	0,4 <sup>b)</sup>	-	-	-
insgesamt	30,0	50,0	60,0	70,0	65,0	30,0	80,0	90,0	90,0	90,0
<b>Asien</b>										
Burma	-	0,1	0,1	-	-	-	0,1	0,1	0,1	0,2
Ceylon	-	-	-	-	-	0,5	1,0 <sup>h)</sup>	2,1 <sup>h)</sup>	2,5 <sup>h)</sup>	3,0 <sup>h)</sup>
China (22 Provinzen und Formosa)	4,2	6,2 <sup>h)</sup>	8,7 <sup>h)</sup>	12,3 <sup>h)</sup>	13,7 <sup>h)</sup>	8,3	11,1 <sup>h)</sup>	15,0 <sup>h)</sup>	18,2 <sup>h)</sup>	26,6 <sup>h)</sup>
Grossbritannien (abhängige Gebiete)	-	-	-	-	-	-	4,4	-	-	-
Indien	0,6	7,7	14,0	13,0	22,0	1,7	8,0	14,0	13,0	22,0 <sup>b)</sup>
Israel	-	1,9	0,9	6,8	10,2	-	7,4	6,5	22,0	22,0 <sup>b)</sup>
Japan und Riukiu-Inseln	301,6	234,9	231,7	284,7	312,4	323,1	232,6 <sup>b)</sup>	237,7 <sup>b)</sup>	242,5	257,6
Libanon	-	-	-	-	-	-	0,6 <sup>b)</sup>	0,7 <sup>b)</sup>	-	-
Pakistan	-	0,2	0,2	-	-	-	0,2	0,1	-	-
Republik Indonesien	-	-	-	-	-	0,8	1,3	1,1	1,2	4,8
Südkorea	7,1 <sup>i)</sup>	1,0 <sup>b)</sup>	-	0,2	0,9	45,7	53,3	1,2	19,4	23,4
Thailand	-	0,2	0,1	0,1	0,2	-	0,1	0,1	0,3	0,5
Türkei	-	2,2	2,6	2,9	2,6	-	2,2	2,6	3,7	8,6
insgesamt	310,0	260,0	260,0	320,0	370,0	380,0	320,0	300,0	350,0	400,0
<b>Australien und Ozeanien</b>										
Australischer Bund	239,1	331,0	346,0	379,1	321,9	222,3	331,0	346,0 <sup>j)</sup>	379,1 <sup>j)</sup>	321,9
Grossbritannien (abhängige Gebiete)	-	-	-	-	-	-	0,5	0,2 <sup>j)</sup>	0,2 <sup>j)</sup>	-
Neuseeland	95,2	135,2	130,8	122,5	122,5	104,5	144,4	143,5	132,2	132,2
insgesamt	330,0	470,0	480,0	500,0	450,0	330,0	480,0	490,0	510,0	460,0
<b>Sowjetunion</b>										
Sowjetunion	245,3	-	-	-	-	453,1	-	-	-	-
<b>Welt (ohne Sowjetunion)</b>										
Welt (ohne Sowjetunion)	3 500	5 500	5 880	5 900	6 300	3 500	5 400	5 700	5 900	6 200

\* Ohne Rohphosphate.-

1) Vorläufige Zahlen.- 2) 1938: Auf Bundesgebiet bzw. Gebiet der Sowjetischen Besatzungszone umgerechnet. 1938: Durchschnitt 1938/39.- a) 1938 und 1939.- b) Nichtamtlich.- c) Luxemburg bei Belgien inbegriffen.- d) 1937.- e) P<sub>2</sub>O<sub>5</sub>-Gehalt von Guano auf den Seychellen (1951 = 4 400 t) nicht enthalten.- f) Einschl. Super-Rohphosphat 3 : 2.- g) 1936.- h) Formosa.- i) Ganz Korea.- j) Nur Fidschi-Inseln.

**Rohphosphat**  
1 000 t

Land Erdteil	Gewinnung							
	1938		Juli bis Juni					
			1949/50		1950/51		1951/52	
	Ware	P <sub>2</sub> O <sub>5</sub> Gehalt	Ware	P <sub>2</sub> O <sub>5</sub> Gehalt	Ware	P <sub>2</sub> O <sub>5</sub> Gehalt	Ware	P <sub>2</sub> O <sub>5</sub> Gehalt
<b>Europa</b>								
Belgien	75	16	42	5	70	8	90	11
Frankreich	82	27	...	...	80	9	100	12
Irland	-	-	29	7	25	7	31	8
Polen	13	2	-	-	-	-	-	-
Spanien	25	7	...	...	20	6	22	7
insgesamt	190	50	150	20	200	30	240	40
<b>Asien</b>								
Ägypten	458 <sup>a)</sup>	138 <sup>a)</sup>	397	118	451	134 <sup>b)</sup>	530	158 <sup>b)</sup>
Algerien	584 <sup>c)</sup>	170 <sup>c)</sup>	602	138	678	145	690	150
Französisch Marokko	1 487 <sup>c)</sup>	498 <sup>c)</sup>	3 889 <sup>b)</sup>	...	4 308 <sup>b)</sup>	...	6 310 <sup>d)</sup>	...
Südafrikanische Union	...	...	45	9	50	8	50	8
Tunesien	2 034 <sup>c)</sup>	570 <sup>c)</sup>	1 449	898	1 679	1 057	d)	...
insgesamt	4 560	1 380	6 380	2 480	7 170	2 780	7 590	2 880
<b>Nord- und Mittelamerika</b>								
Niederländisch Westindien	104	37	90	31	92	32	92 <sup>b)</sup>	32 <sup>b)</sup>
USA (und abhängige Gebiete)	3 922	1 294	10 711	3 460	10 827	3 464	11 177	3 576
insgesamt	4 030	1 330	10 800	3 490	10 920	3 500	11 270	3 610
<b>Südamerika</b>								
Chile	24	7	45	13	37	10	45	13
<b>Asien</b>								
Indochina	37	14	...	...	...	...	...	...
Republik Indonesien	33 <sup>e)</sup>	12 <sup>e)</sup>	5	2	2	-	-	-
Riukiu-, Palau- und Marianen-Inseln	256	95	211 <sup>b)c)</sup>	...	152 <sup>b)c)</sup>	...	144 <sup>b)c)</sup>	...
Singapur und Weihnachts-Inseln	162	63	287	106	290	110 <sup>b)</sup>	308	115 <sup>b)</sup>
insgesamt	490	180	500	170	440	160	452	160
<b>Ozeanien</b>								
Makatea	103	39	230 <sup>b)c)</sup>	84 <sup>b)c)</sup>	273 <sup>b)c)</sup>	100 <sup>b)c)</sup>	219 <sup>b)c)</sup>	80 <sup>b)c)</sup>
Nauru	1 159 <sup>f)</sup>	458 <sup>f)</sup>	1 286 <sup>g)</sup>	489 <sup>g)</sup>	1 170 <sup>g)</sup>	434 <sup>g)</sup>	1 330 <sup>g)</sup>	505 <sup>g)</sup>
Ozean-Inseln	...	...	277 <sup>g)</sup>	105 <sup>g)</sup>	220 <sup>g)</sup>	84 <sup>g)</sup>	268 <sup>g)</sup>	102 <sup>g)</sup>
insgesamt	1 260	500	1 900	730	1 810	680	1 910	720
<b>Sowjetunion</b>								
	2 360	710	...	...	...	...	...	...
<b>Welt (ohne Sowjetunion)</b>								
	10 500	3 400	19 800	6 900	20 600	7 200	21 500	7 400

a) Kalenderjahre.- b) Nichtamtlich.- c) Lieferungen während des Kalenderjahres.- d) Tunesien bei Französisch Marokko inbegriffen.- e) Ohne Java und Madura.- f) Einschl. Ozean-Inseln.- g) Ausführen; P<sub>2</sub>O<sub>5</sub> berechnet auf der Grundlage von 38 vH Phosphorsäure-Gehalt.

# Kali-Düngesalze (berechnet auf K<sub>2</sub>O)

1 000 t

Land Erdteil	Erzeugung					Verbrauch				
	1938	Juli bis Juni				1938	Juli bis Juni			
		1949/50	1950/51	1951/52 <sup>1)</sup>	1952/53 Voraus- schau		1949/50	1950/51	1951/52 <sup>1)</sup>	1952/53 Voraus- schau
<b>Europa</b>										
Deutschland	711,0	836,2	1 013,2	1 197,9	1 250,0	632,9	589,5	659,0	723,1	720,0
Bundesrepublik 2)										
Sowjetische Besatzungs- zone 2)	1 150,0	1 000,0 <sup>b)</sup>	1 170,0 <sup>b)</sup>	1 250,0 <sup>b)</sup>	1 250,0 <sup>b)</sup>	323,0	548,0 <sup>b)</sup>	580,0 <sup>b)</sup>	...	...
Belgien	-	-	-	-	-	61,3 <sup>a)</sup>	93,1	98,0	115,0	120,0 <sup>b)</sup>
Dänemark	-	-	-	-	-	45,8	84,1	103,0	135,0	140,0
Finnland	-	-	-	-	-	16,2	24,9	31,2	38,0	40,0
Frankreich	581,8	834,0	912,0	920,0	990,0	306,3	354,6 <sup>b)</sup>	390,2	420,0	500,0
Griechenland	-	-	-	-	-	4,3	5,0 <sup>b)</sup>	10,0 <sup>b)</sup>	10,4	11,4
Grossbritannien und Nordirland	-	-	0,7	0,8	1,0	75,0	239,0	230,0	165,0	200,0
Irland	-	-	-	-	-	7,7	9,5 <sup>b)</sup>	21,4 <sup>b)</sup>	16,3	16,3
Island	-	-	-	-	-	-	0,9 <sup>b)</sup>	1,0 <sup>b)</sup>	1,0	1,1
Italien	-	0,7	0,7	0,7	0,7	17,8	16,0	19,0	20,0	20,0
Jugoslawien	-	-	-	-	-	0,4	2,0	4,5	10,0	20,0
Luxemburg	-	-	-	-	-	a)	3,8	3,9	4,0	4,0
Niederlande	-	1,4	1,9	1,8	1,8	119,7	153,0	155,0	158,0	160,0
Norwegen	-	-	-	-	-	21,5	50,2	41,3	44,0	...
Österreich	-	-	-	-	-	10,0	24,7 <sup>b)</sup>	27,1 <sup>b)</sup>	38,8	...
Polen	-	-	-	-	-	...	50,0 <sup>b)</sup>	50,0 <sup>b)</sup>	...	...
Portugal	-	-	-	-	-	1,0	4,0 <sup>b)</sup>	5,0	6,0	6,0
Rumänien	-	-	-	-	-	0,2	...	...	...	...
Schweden	-	-	-	-	-	55,3	53,6	54,4	56,0	58,0
Schweiz	-	-	-	-	-	8,2	13,3	13,0 <sup>b)</sup>	14,0 <sup>b)</sup>	15,0 <sup>b)</sup>
Spanien	25,5 <sup>c)</sup>	165,0 <sup>b)</sup>	170,0 <sup>b)</sup>	180,0 <sup>b)</sup>	190,0 <sup>b)</sup>	28,1	35,0 <sup>b)</sup>	35,0 <sup>b)</sup>	55,0 <sup>b)</sup>	60,0 <sup>b)</sup>
Tschechoslowakei	-	-	-	-	-	28,9	30,0 <sup>b)</sup>	35,0 <sup>b)</sup>	...	...
Ungarn	-	-	-	-	-	0,8	1,0	1,5	...	...
insgesamt	2 470,0	2 840,0	3 300,0	3 400,0	3 600,0	1 960,0	2 510,0	2 550,0	2 750,0	2 990,0
<b>Afrika</b>										
Ägypten	-	-	-	-	-	0,2	-	0,3	0,4	0,4
Französisch Nordafrika	-	-	-	-	-	10,8	...	19,1	22,1	...
Grossbritannien (abhängige Gebiete)	-	-	-	-	-	...	2,8	5,0	4,5	...
Südafrikanische Union	...	-	-	-	-	2,9	6,0	7,5	9,0	10,0
insgesamt	...	-	-	-	-	20,0	30,0	30,0	40,0	40,0
<b>Nord- und Mittelamerika</b>										
Canada	-	-	-	-	-	21,2	56,4	56,8	56,8	61,0 <sup>b)</sup>
Cuba	-	-	-	-	-	1,1	11,4	16,2	18,1	20,0 <sup>b)</sup>
Dominikanische Republik	-	-	-	-	-	...	...	0,5 <sup>b)</sup>	0,5 <sup>b)</sup>	0,5 <sup>b)</sup>
El Salvador	-	-	-	-	-	-	0,2 <sup>b)</sup>	0,2 <sup>b)</sup>	0,2 <sup>b)</sup>	0,2 <sup>b)</sup>
Grossbritannien (abhängige Gebiete)	-	-	-	-	-	...	4,0 <sup>b)</sup>	3,8 <sup>b)</sup>	4,6 <sup>b)</sup>	...
Guatemala	-	-	-	-	-	...	0,5 <sup>b)</sup>	0,5 <sup>b)</sup>	0,5 <sup>b)</sup>	0,6 <sup>b)</sup>
Mexiko	-	-	-	-	-	-	0,8	1,7	2,0 <sup>b)</sup>	2,5 <sup>b)</sup>
USA (und abhängige Gebiete)	287,5	992,0	1 188,0	1 243,0	1 465,0	357,0	1 020,0	1 311,0	1 374,0	1 592,0
insgesamt	290,0	992,0	1 190,0	1 243,0	1 465,0	380,0	1 090,0	1 400,0	1 460,0	1 690,0
<b>Südamerika</b>										
Argentinien	-	-	-	-	-	...	1,6 <sup>b)</sup>	1,6 <sup>b)</sup>	1,6 <sup>b)</sup>	1,6 <sup>b)</sup>
Brasilien	-	-	-	-	-	...	8,0 <sup>b)</sup>	12,0 <sup>b)</sup>	14,0 <sup>b)</sup>	16,0 <sup>b)</sup>
Chile	10,0 <sup>b)</sup>	...	9,9	11,5	...	...	1,6 <sup>b)</sup>	3,1 <sup>b)</sup>	4,5 <sup>b)</sup>	...
Kolumbien	-	-	-	-	-	-	3,0 <sup>b)</sup>	3,0 <sup>b)</sup>	4,5 <sup>b)</sup>	4,5 <sup>b)</sup>
Ecuador	-	-	-	-	-	-	0,1	-	-	-
Grossbritannien (abhängige Gebiete)	-	-	-	-	-	...	0,8	...	...	...
Peru	-	5,9	6,1	6,5	6,5	6,4	6,0 <sup>b)</sup>	6,2 <sup>b)</sup>	6,5	6,8
Venezuela	-	-	-	-	-	...	0,6 <sup>b)</sup>	0,6 <sup>b)</sup>	...	...
insgesamt	10,0	10,0	20,0	20,0	...	10,0	20,0	30,0	30,0	31,0
<b>Asien</b>										
Ceylon	-	-	-	-	-	4,3	9,0	11,3	12,5	13,5
China (22 Provinzen und Formosa)	-	-	-	-	-	3,0	0,4 <sup>d)</sup>	4,4 <sup>d)</sup>	16,0 <sup>d)</sup>	...
Grossbritannien (abhängige Gebiete)	-	-	-	-	-	...	2,3	2,3 <sup>b)</sup>	2,4	...
Indien	-	-	-	-	-	...	1,0	4,0 <sup>b)</sup>	...	...
Israel	29,1 <sup>e)</sup>	...	...	...	...	3,1	...	1,0	1,2 <sup>b)</sup>	...
Japan	4,4	...	...	...	...	112,5	120,0 <sup>b)</sup>	92,9 <sup>b)</sup>	116,5 <sup>b)</sup>	...
Libanon	-	-	-	-	-	...	1,3	1,4	1,5 <sup>b)</sup>	1,6 <sup>b)</sup>
Philippinische Republik	-	-	-	-	-	...	...	0,3 <sup>b)</sup>	2,2 <sup>b)</sup>	2,2 <sup>b)</sup>
Republik Indonesien	-	-	-	-	-	1,8	2,2	2,2 <sup>b)</sup>	2,5 <sup>b)</sup>	2,7 <sup>b)</sup>
Südkorea	-	-	-	-	-	...	4,3 <sup>b)</sup>	2,0	3,0	4,2
Türkei	-	-	-	-	-	0,2	1,0 <sup>b)</sup>	...	1,5	...
insgesamt	30,0	...	...	...	...	140,0	140,0	120,0	160,0	170,0
<b>Australien und Ozeanien</b>										
Australischer Bund	...	0,8	...	...	...	6,2	7,8	7,6	8,4	8,8
Grossbritannien (abhängige Gebiete)	-	-	-	-	-	...	0,1	...	...	...
Neuseeland	-	-	-	-	-	6,7	4,3	7,4	14,1	17,2
insgesamt	-	1,0	...	...	...	10,0	10,0	20,0	20,0	26,0
<b>Welt (ohne Sowjetunion)</b>										
	2 800	3 800	4 500	4 600	5 100	2 500	3 800	4 100	4 500	5 000

1) Vorläufige Zahlen.- 2) 1938: Auf Bundesgebiet bzw. Gebiet der sowjetischen Besatzungszone umgerechnet. 1938: Durchschnitt Ernte-  
jahr 1938/39.-

a) Luxemburg bei Belgien inbegriffen.- b) Nichtamtlich.- c) 1939.- d) Nur Formosa.- e) Palästina.

# Erzeugung von Schädlingsbekämpfungsmittel

Amtliche Zahlen nach Angaben von Regierungsstellen auf Grund von Fragebogen oder aus Veröffentlichungen von Regierungsseite, Berichten an die UN bzw. FAO. Es war nicht immer möglich, sämtliche Angaben auf eine gemeinsame Basis bezüglich des Gehalts an akt. Wirkstoffen zu bringen.

## DDT (Dichlordiphenyltrichloräthan)

Tonnen

Land	Nähere Erläuterung	1949	1950	1951
<b>Europa</b>				
Bundesrepublik Deutschland	handelsüblich einschl. HCH	6 000 <sup>a)</sup>	...	...
Saargebiet	5 bis 8 vH	250	250	178
Belgien	100 vH	250	150	151
Finnland	handelsüblich	102	226	171
Frankreich	handelsüblich einschl. HCH	15 000	...	...
Griechenland	50 vH	270	...	...
Island		2	2	2
Italien 1)	handelsüblich	679	1 524	1 386
Liechtenstein		1	1	...
Luxemburg	50 vH	5	1	17
Malta	5 vH	4	5	...
Niederlande	100 vH	80	100	120
Norwegen	handelsüblich	120	160	70
Österreich	handelsüblich	500	551	430
Schweden	handelsüblich	1 047	1 231	853
Triest (US u. britische Zone)		0,2	0,2	0,3
<b>Afrika</b>				
Algerien		150	170	...
Anglo-ägyptischer Sudan	handelsüblich einschl. HCH	427	...	...
Eritrea		0,4	-	-
Französisch Marokko 2)		40	1	...
Sansibar und Pemba		-	0,1	-
Tunesien 3)		35	12	3
<b>Nord- und Mittelamerika</b>				
Bermuda-Inseln	40 vH	...	0,2	0,2
Canada	2 vH, 3 vH und 5 vH Stäubemittel	972	1 063	881
	25 vH emulgierfähige Lösungen(hl)	1 805	2 983	1 570
	50 vH Spritzmittel	578	625	564
Guadeloupe		2	...	...
Honduras 1)	handelsüblich einschl. HCH	...	140	...
Nicaragua		...	28	...
<b>Südamerika</b>				
Peru	handelsüblich	162	94	177
Uruguay	50 bis 75 vH	10	15	15
Venezuela 4)	100 vH	6	...	...
<b>Asien</b>				
Cypern	100 vH	1	5	17
Formosa (Taiwan)	100 vH	2	10	56
Indien 4)		1	-	0,2
Irak	3,5 vH	0,2	0,4	...
Iran		5	...	...
Israel 1)		30	...	...
Japan	100 vH	111	117	243
Libanon		9	...	...
Pakistan		82	3	...
Philippinische Republik 5)	100 vH	1	1	0,2
	DDT - Lösung	2	5	6
<b>Australien und Ozeanien</b>				
Australischer Bund	95 bis 100 vH	460	710	810
Guam		0,2	...	...
Hawaii	100 vH	133	98	120
Neuseeland	75 vH	13	30	120
Ozeaninseln (USA Treuh.-Gebiet)		0,1	0,1	-
Tonga-Inseln		0,1	...	...

1) Kalenderjahre.- 2) Einführen.- 3) Der vH-Satz der Wirkstoffbasis war 1949 verschieden; 1950 und 1951: 100 vH.-  
4) Nur Bekämpfungsmittel, die vom Landwirtschaftsministerium vermittelt wurden.- 5) Bekämpfungsmittel, die vom Bureau of Plant Industry geliefert wurden, ohne solche, die vom Handel an Farmer verkauft wurden.-  
a) 1948.

# Arsenhaltige Schädlingsbekämpfungsmittel (As<sub>2</sub>O<sub>3</sub>)

Tonnen

Land	Nähere Erläuterung	1949	1950	1951
<u>Europa</u>				
Bundesrepublik Deutschland	Bleiarsen Kalkarsen Schweinfurter Grün	285 <sup>a)</sup> 4 500 <sup>a)</sup> 350 <sup>a)</sup>	...	...
Saargebiet	Kalkarsen	70	84	50
Belgien	Bleiarsen Kalkarsen	200 300	30 200	25 150
Finnland	Bleiarsen Kalkarsen 50 vH	5 30	4 25	3 15
Frankreich	Alle Zusammensetzungen	13 000 <sup>b)</sup>	...	...
Griechenland	Bleiarsen Natrium Arsenit 32 vH	100 100	...	...
Island	Bleiarsen Schweinfurter Grün	0,1 0,1	0,1 -	0,1 0,1
Italien <sup>1)</sup>	Natrium Arsenit und Derivate Versch. Arsen	37 1 330	1 834 <sup>c)</sup> 365 <sup>d)</sup>	2 334 <sup>c)</sup> 395 <sup>d)</sup>
Luxemburg	Bleiarsen Kalkarsen	0,2 13	1 5	- 2
Niederlande	Bleiarsen Kalkarsen Schweinfurter Grün	80 50 2	200 50 1	100 - 1
Österreich	Bleiarsen Kalkarsen	2 22	6 16	1 1
Triest (US u. britische Zone)	Bleiarsen Kalkarsen	0,2 0,2	0,2 0,2	0,2 0,2
<u>Afrika</u>				
Ägypten <sup>2)</sup>	Kalkarsen Schweinfurter Grün	103 0,5	...	...
Algerien	Bleiarsen 96 vH Natrium Ars. 54 bis 56 vH	50 100	60 80	...
Belgisch Kongo <sup>3)</sup>	Alle Zusammensetzungen	10	...	...
Französisch Marokko	Bleiarsen Kalkarsen Weisser Arsenik Andere Arsen	11 1 7 -	10 - 17 3	...
Tunesien	Bleiarsen Kalkarsen Natrium Arsenit	4 0,2 22	0,2 0,1 -	0,1 ...
<u>Nord- und Mittelamerika</u>				
Bermuda-Inseln	Bleiarsen Schweinfurter Grün	...	0,3 0,1	0,3 -
Canada	Bleiarsen Kalkarsen Schweinfurter Grün 2 vH Arsen-Pulver	1 089 846 66 2 568	604 341 68 2 424	605 271 56 2 697
Cuba	Bleiarsen Kalkarsen Schweinfurter Grün Weisser Arsenik	- - 17 69	...	138 <sup>e)</sup> 115 <sup>e)</sup> 5 <sup>e)</sup> 5 <sup>e)</sup>
Guadeloupe	Schweinfurter Grün	1	...	...
Honduras <sup>1)</sup>	Weisser Arsenik und Derivate	0,3	...	...
Jamaica	Bleiarsen Natrium Arsenit	14 -	7 2	0,7 -

Anmerkungen siehe nächste Seite.

noch: Arsenhaltige Schädlingsbekämpfungsmittel ( $\text{As}_2\text{O}_3$ )

Tonnen

Land	Nähere Erläuterung	1949	1950	1951
<u>noch: Nord- und Mittelamerika</u>				
Leeward-Inseln	Bleiarsen	0,4	0,8	2
Nicaragua	Bleiarsen Schweinfurter Grün	... ...	23 7	... ...
Puerto Rico <sup>1)</sup>	Bleiarsen	38	...	...
Trinidad und Tobago	Bleiarsen	2	2	4
<u>Südamerika</u>				
Peru	Bleiarsen Kalkarsen Schweinfurter Grün	... 403 46	- 229 -	4 710 -
Uruguay	Bleiarsen (32 vH $\text{As}_2\text{O}_3$ ) Weisser Arsenik	45 2	52 2	50 <sup>e)</sup> -
Venezuela <sup>2)</sup>	Bleiarsen Kalkarsen Schweinfurter Grün	3 2 0,1	... ... ...	... ... ...
<u>Asien</u>				
Cypern	Bleiarsen	3	5	7
Formosa (Taiwan)	Bleiarsen	60	106	-
Irak	Bleiarsen Schweinfurter Grün	0,4 0,5	0,2 0,5	... ...
Iran	Kalkarsen Schweinfurter Grün Natrium Arsenit	1 16 1	... ... ...	... ... -
Israel	Bleiarsen Kalkarsen Schweinfurter Grün Weisser Arsenik	5 ... ... ...	... 5 0,1 2	... ... ... ...
Japan	Bleiarsen Kalkarsen	1 952 891	1 712 743	1 726 590
Libanon	Bleiarsen Schweinfurter Grün	42 0,1	... ...	... ...
Pakistan	Kalkarsen	-	2	...
Philippinische Republik <sup>4)</sup>	Bleiarsen Kalkarsen Schweinfurter Grün Weisser Arsenik Magnes. Arsen	2 9 0,2 7 0,4	11 19 - 8 -	0,4 16 - 6 -
Republik Indonesien	Bleiarsen	552	...	...
Südkorea	Bleiarsen 32 vH	...	7	20
Transjordanien	Bleiarsen Schweinfurter Grün	1 1	... ...	... ...
<u>Australien und Ozeanien</u>				
Australischer Bund	Bleiarsen Kalkarsen	910 -	1 020 30	910 20
Guam	Bleiarsen Kalkarsen	- 0,3	... ...	... ...
Hawaii	Bleiarsen Kalkarsen Schweinfurter Grün Weisser Arsenik	2 - 1 ...	1 1 0,6 428	1 1 ... 330
Neuseeland	Bleiarsen Schweinfurter Grün Weisser Arsenik	160 4 81	170 5 91	180 5 89

Vgl. allgemeine Angaben unter B).

1) Kalenderjahre.- 2) Nur Bekämpfungsmittel, die vom Landwirtschaftsministerium vermittelt wurden.- 3) Einschl. Ruanda-Urundi.- 4) Bekämpfungsmittel, die vom Bureau of Plant Industry geliefert wurden, ohne solche, die vom Handel an Farmer verkauft wurden.-  
a) 1948.- b) Jahr beginnt September 1949.- c) Flüssiges Arsen und Kalzium-Arsen.- d) Schweinfurter Grün und Natrium-Arsen.- e) Kalenderjahre.

**Kupferhaltige Schädlingsbekämpfungsmittel (C.S.)**  
**Tonnen**

Land	Nähere Erläuterung	1949	1950	1951
<u>Europa</u>				
Bundesrepublik Deutschland	C.S.	10 700 <sup>a)</sup>	...	...
Saargebiet	C.S.	1	4	3
Belgien	C.S. 25,2 vH	13	49	54
Finnland	C.S. 50 vH	...	11	3
Frankreich	C.S. Kupferoxylchloridpräp.	4	...	...
Griechenland	C.S. 1)	36 500	53 000	55 600
Island	C.S.	7 200	...	...
Italien 2)	C.S.	0,3	1	1
Liechtenstein	C.S.	77 436	70 436	78 136
Luxemburg	Kupferoxylchloridpräp.	3 514	3 575	...
Malta	C.S. Aufbereitungen	2	3	...
Niederlande	C.S.	122	158	122
Norwegen	C.S.	80	90	...
Österreich	C.S. 25 vH	400	350	350
Schweden	C.S. Aufbereitungen	28	...	...
Triest (US u. britische Zone)	C.S.	878	1 100	3 120
	C.S.	50	100	147
	Ku-Aufbereitungen	48	46	...
	C.S.	97	67	75
<u>Afrika</u>				
Ägypten	C.S.	23	...	...
Algerien	C.S. 25 vH	12 000	13 000	...
Anglo-ägyptischer Sudan 3)	C.S.	98	...	...
Belgisch Kongo 4)	C.S.	0,2	...	...
Eritrea	C.S.	2	2	2
Französisch Marokko 3)	C.S.	225	253	...
Libyen				
Cyrenaika 3)	C.S.	8	...	...
Tanganjika 3)	C.S.	41	...	...
Tunesien	C.S.	180	218	186
<u>Nord- und Mittelamerika</u>				
Bermuda-Inseln	C.S.	...	1	1
	C.S.	1 958	2 210	2 093
	C.S. mit Arsen	15	...	...
Canada	Ku-Kalkstaub	165	105	58
	pulverförmige Kupferkalkbrühe	48	33	27
	Ku-Spritzmittel	2 256	1 908	1 233
	Monohydrat C.S.	55	...	10
Cuba	C.S.	314	...	...
Guadeloupe	C.S.	7	...	...
Honduras 2)	C.S.	4 673	5 818	...
Jamaica	C.S. 25 vH	1 361	1 362	1 236
Puerto Rico 2)	C.S.	5	...	...
<u>Südamerika</u>				
Peru	C.S. und Produkte	18	311	325
Surinam	C.S.	...	2	2
Venezuela 5)	C.S.	7	...	...
Uruguay	C.S.	900	900	900
<u>Asien</u>				
Cypern	C.S.	6	1	9
Formosa (Taiwan)	C.S.	40	108	...
Indien 5)	C.S.	0,1	-	0,3
Israel 2)	C.S. und Bordeauxbrühe	6	...	...
Japan	C.S.	2 699	3 700	4 500
Libanon	C.S.	3	...	...
Pakistan	C.S.	-	0,7	...
Philippinische Republik 6)	C.S.	-	0,2	0,2
	Bordeauxbrühe	1	1	3
Republik Indonesien	C.S. 25 vH	350	...	...
<u>Australien und Ozeanien</u>				
Australischer Bund	C.S.	1 987	2 030	2 235
Fidschi-Inseln	C.S.	0,5	0,5	0,1
Guam	C.S.	0,1	...	...
Hawaii	C.S.	5	6	6
Neuseeland	C.S.	510	610	1 040

Vgl. allgemeine Angaben unter B).

1) C.S. 98 bis 99 vH: 1949 = 0,5; 1950 = 2 Tonnen.- 2) Kalenderjahre.- 3) Einfuhren.- 4) Einschl. Ruanda-Urundi.-  
5) Nur Bekämpfungsmittel, die vom Landwirtschaftsministerium geliefert wurden.- 6) Bekämpfungsmittel, die vom  
Bureau of Plant Industry geliefert wurden, ohne solche, die vom Handel an Farmer verkauft wurden.-  
a) 1948.

**Schwefelhaltige Schädlingsbekämpfungsmittel (S.D.)**  
**Tonnen**

Land	Nähere Erläuterung	1949	1950	1951
<b>Europa</b>				
Bundesrepublik Deutschland	S.D.	4 900 <sup>a)</sup>	...	...
Saargebiet	S.D.	3	5	4
	Prod. auf Schwefelbasis	40	...	...
Belgien	S.D.	200	-	-
Finnland	S.D. 15 vH	...	23	25
Frankreich	S.D.	40 450	52 000	48 700
Griechenland	S.D.	15 700	...	...
Italien <sup>1)</sup>	S.D.	23 998	37 324	45 059
Liechtenstein	S.D.	1	1	...
Luxemburg	S.D.	67	69	40
Malta	S.D.	90	105	...
Niederlande	S.D.	150	450	700
Norwegen	S.D. 95 vH	100	130	116
	Schwefelkalk 30° Bé	250	260	290
Triest (US u. britische Zone)	S.D.	123	130	135
<b>Afrika</b>				
Ägypten	S.D.	75	...	...
	Schwefel flüssig	20	...	...
Algerien	90 vH Schwefel	20 000	19 000	...
	35 vH Schwefel	100	80	...
Eritrea	S.D.	5	1	1
Französisch Marokko <sup>2)</sup>	S.D.	806	...	...
Libyen				
Cyrenaika	S.D.	15	15	...
Spanisch Marokko	S.D.	63	...	...
Tanganjika <sup>2)</sup>	S.D.	0,4	...	...
Tunesien	S.D.	2 162	1 095	2 147
<b>Nord- und Mittelamerika</b>				
Bermuda-Inseln	S.D.	...	2	2
Canada	S.D.	56	70	103
	Schwefel flüssig	1 210	1 227	1 260
	Schwefelkalk	6	40	16
	Schwefelkalklösung	b)	b)	b)
Cuba	S.D.	2 805	...	69
Guadeloupe	Schwefelkalziumbrühe	1	...	...
Honduras	S.D.	70	...	...
<b>Südamerika</b>				
Peru	S.D.	263	422	631
Uruguay	S.D.	100	30	30
	Schwefel flüssig 83 vH	5	11	...
Venezuela <sup>3)</sup>	S.D.	24	...	...
<b>Asien</b>				
Cypern	S.D.	684	381	1 742
Irak	S.D.	3	4	...
Iran	S.D.	138	...	...
Israel	S.D. und Schwefel flüssig	1 420	...	...
Japan	S.D. 50 vH	192	200	92
Libanon	S.D.	277	...	...
Pakistan	S.D.	-	2	...
Philippinische Republik <sup>4)</sup>	Schwefelkalk	1	1	1
Republik Indonesien	S.D. 80 vH	250	...	...
Transjordanien	S.D.	30	...	...
<b>Australien und Ozeanien</b>				
Australischer Bund	S.D.	1 743	1 800	1 800
Hawaii	S.D.	92	54	51
Neuseeland	S.D.	127	142	153
	Kolloid. Schwefel	113	...	...
	Schwefelkalk	c)	c)	c)
Ozeaninseln (USA-Treuhandgebiet)	S.D.	0,1	0,1	-

Vgl. allgemeine Angaben unter B).

1) Kalenderjahre.- 2) Einfuhren.- 3) Nur Bekämpfungsmittel, die vom Landwirtschaftsministerium geliefert wurden.-  
4) Bekämpfungsmittel, die vom Bureau of Plant Industry geliefert wurden, ohne solche, die vom Handel an Farmer verkauft wurden.-

a) 1948.- b) 1949: 25 899 hl; 1950: 16 160 hl; 1951: 11 753 hl.- c) 1949: 4 387 hl; 1950: 5 682 hl; 1951: 4 546 hl.



**Hexachlorcyclohexan (HCH)**  
**Tonnen**

Land	Nähere Erläuterung	1949	1950	1951
<u>Europa</u>				
Bundesrepublik Deutschland		4 000 <sup>a)</sup>	...	...
Saargebiet	0,5 bis 10 vH	36	68	42
Belgien	15 vH Gamma Isomer	-	250	260
Finnland	handelsüblich	24	20	90
Griechenland	12 vH	150	...	...
Italien <sup>1)</sup>	handelsüblich	1 183	915	1 371
Liechtenstein		0,2	0,2	...
Luxemburg	10 vH	1	6	5
Malta		7	10	...
Niederlande	13 vH Gamma Isomer	30	80	100
Norwegen	handelsüblich	160	110	100
Österreich	handelsüblich	17	29	288
Schweden		622	1 287	1 279
<u>Afrika</u>				
Ägypten		12	...	...
Algerien		100	100	...
Eritrea		1	-	-
Französisch Marokko <sup>2)</sup>		-	2	...
Französisch Somaliland	25 vH	1	-	1
Tunesien <sup>3)</sup>		60	15	18
<u>Nord- und Mittelamerika</u>				
Britisch Westindien				
Jamaica		7	10	13
Trinidad und Tobago		31	127	203
Canada	{ 6 vH Gamma Isomer und darunter über 6 vH Gamma Isomer	{ 94 50 <sup>a)</sup> ...	{ 96 4 ...	{ 121 0,3 ...
Guadeloupe		2	...	...
Nicaragua		...	67	...
USA	100 vH	5 900 <sup>a)</sup>	...	...
<u>Südamerika</u>				
Peru	handelsüblich	330	218	354
Uruguay	{ 50 vH 100 vH	{ 15 45	{ 25 25	{ 25 25
Venezuela <sup>4)</sup>	100 vH	1	...	...
<u>Asien</u>				
Cypern	100 vH	8	21	23
Indien <sup>4)</sup>	100 vH	1	10	113
Irak	2,6 vH Gamma Isomer	122	47	...
Israel <sup>1)</sup>	handelsüblich	88	...	...
Japan	handelsüblich	...	4 850	12 261
Pakistan		51	42	...
Republik Indonesien	12 bis 15 vH Gamma Isomer	10	...	...
Sarawak		...	1	2
<u>Australien</u>				
Australischer Bund	13 vH	387	710	710

Vgl. allgemeine Angaben unter B).

1) Kalenderjahre.- 2) Einfuhren.- 3) Der vH-Satz der Wirkstoffbasis war 1949 verschieden; 1950 und 1951 = 100 vH.-  
4) Nur Bekämpfungsmittel, die vom Landwirtschaftsministerium vermittelt wurden.-

a) 1948.

# Milcherzeugung und Herstellung von Molkereierzeugnissen

1 000 t

Produkt Land	vH der Gesamt- pro- 1) duktion	Monats- durchschnitt		1951			Monats- durch- schnitt 1952	1952					1953		
		1937	1951	Okt.	Nov.	Dez.		Jan.	Febr.	Okt.	Nov.	Dez.	Jan.	Febr.	
<b>Kuhmilch</b>															
<b>Europa</b>															
Bundesrepublik Deutschland	(I)	100	1 251	1 264	1 251	1 106	1 101	1 318	1 109	1 087	1 221	1 090	1 117	1 149	1 107
Dänemark	(I)	100	441	436	422	348	331	413	342	325	373	341	347	367	...
Finnland	(A)	...	...	116	105	98	106	131	117	109	102	103	111	118	...
Grossbritannien und Nordirland	(A)	84	453	699	656	642	668	710	676	641	652	649	696	716	654
Niederlande	(A)	82	...	388	346	277	264	384	255	242	331	276	286	270	...
Norwegen	(A)	62	53	84	69	60	64	83	72	69	66	63	72	77	...
Österreich	(I)	...	197 <sup>a)</sup>	166	172	155	162	180	170	162	184	167	174	...	...
Schweden	(A)	80	237	317	283	240	254	302	265	254	255	236	254	266	...
Schweiz	(A)	67	147	150	158	119	112	150	120	117	151	110	115	123	...
<b>Aussereuropäische Länder</b>															
Australischer Bund	(I)	100	421 <sup>b)</sup>	432	592	576	512	449	455	367	656	666	657	571	...
Canada	(I)	100	572	620	634	483	435	629	410	388	635	492	474	...	...
USA 2)	(I)	99	3 852	4 369	3 868	3 452	3 537	4 341	3 710	3 706	3 891	3 537	3 709	3 949	3 871
<b>Butter</b>															
<b>Europa</b>															
Bundesrepublik Deutschland	...	...	...	23,00	24,50	20,00	19,30	22,60	19,20	17,60	20,80	17,10	17,80	18,30	16,90
Dänemark	100	15,30	14,00	13,10	11,00	10,20	12,70	12,70	10,50	10,00	11,80	10,70	10,80	11,50	...
Finnland	75	2,50	3,20	3,20	2,30	2,50	...	...	3,00	2,70	2,20	...	...	...	...
Grossbritannien und Nordirland	...	1,68	0,48	0,10	0,20	0,20	0,62	0,30	0,20	0,20	0,20	0,20	0,20	0,60	0,20
Irland 3)	66	3,21	2,76	3,59	2,20	0,88	2,80	0,41	0,41	3,22	1,55	0,74	0,30	...	...
Niederlande	99-100	8,40	7,00	6,20	5,00	4,30	6,10	3,80	3,40	6,40	4,90	5,00	4,60	...	...
Norwegen	60	1,00	0,90	0,60	0,40	0,40	0,90	0,60	0,50	0,60	0,50	0,50	0,70	...	...
Österreich	100	2,20 <sup>a)</sup>	1,90	2,30	1,80	1,80	2,40	2,20	2,00	2,70	2,30	2,20	...	...	...
Portugal	...	0,20 <sup>c)</sup>	0,18	0,15	0,12	0,11	...	0,15	0,17	...	...	...	...	...	...
Schweden	98	6,10 <sup>d)</sup>	8,90	8,10	6,60	6,60	7,80	6,70	6,40	7,00	6,00	6,20	6,60	...	...
Schweiz	96	2,00 <sup>d)</sup>	2,00	2,20	1,30	1,20	1,80	1,40	1,30	1,60	1,10	1,20	1,20	...	...
<b>Aussereuropäische Länder</b>															
Argentinien	...	2,60 <sup>b)</sup>	3,60	2,20	2,90	4,20	...	4,50	4,20	...	...	...	...	...	...
Australischer Bund	96	14,10 <sup>b)</sup>	11,90	17,10	16,40	14,20	12,60	12,60	9,70	19,60	19,80	19,80	17,20	...	...
Canada	84	9,30 <sup>e)</sup>	9,70	10,70	6,30	4,60	10,60	4,00	3,50	11,50	7,00	6,00	4,80	4,30	...
Japan	...	0,21 <sup>b)</sup>	0,23	0,24	0,21	0,22	...	0,14	0,24	0,32	...	...	...	...	...
Neuseeland	98	15,00 <sup>b)</sup>	15,70	25,50	27,20	27,30	16,70	25,20	20,00	27,00	27,80	27,90	25,90	...	...
Südafrikanische Union	89	1,10	2,50	2,40	2,80	2,60	2,30	2,70	2,80	1,90	2,20	3,20	3,30	...	...
USA	82	61,40 <sup>c)</sup>	45,50	39,30	31,00	31,90	...	35,40	35,70	40,60	34,70	43,50	48,10	...	...
Venezuela	...	0,02 <sup>c)</sup>	0,09	0,10	0,07	0,06	0,11	0,06	0,05	0,09	0,11	0,11	...	...	...
<b>Käse</b>															
<b>Europa</b>															
Bundesrepublik Deutschland	...	...	...	12,70	15,50	11,90	11,00	12,90	12,60	11,20	13,30	10,40	11,20	12,50	11,20
Dänemark	100	2,60 <sup>d)</sup>	6,40	5,90	4,20	4,10	7,10	4,50	4,60	6,00	5,10	5,20	5,80	...	...
Grossbritannien und Nordirland 4)	100	3,20	3,70	0,80	1,50	2,00	4,70	3,90	3,70	1,80	2,20	3,80	5,50	6,30	...
Irland	...	0,16	0,21	0,12	0,12	0,12	...	0,13	0,13	...	...	...	...	...	...
Niederlande	100	10,40	11,70	13,00	9,10	7,20	11,90	5,90	4,60	11,20	8,10	8,00	...	...	...
Norwegen	99-100	1,50	2,40	1,90	1,40	1,40	2,60	2,00	1,90	1,60	1,60	1,90	2,40	...	...
Österreich	100	2,30 <sup>a)</sup>	1,40	1,50	1,00	1,00	1,50	1,40	1,40	1,40	1,00	1,20	...	...	...
Schweden	100	3,00	4,50	3,40	2,60	3,50	5,00	3,80	3,60	3,00	3,00	4,20	4,20	...	...
Schweiz	99-100	...	4,30	4,60	2,60	1,80	...	2,20	2,40	4,90	2,40	2,10	2,10	...	...
<b>Aussereuropäische Länder</b>															
Argentinien	...	3,50 <sup>b)</sup>	7,00	7,10	8,70	11,00	...	10,40	9,00	...	...	...	...	...	...
Australischer Bund	99-100	1,70 <sup>b)</sup>	3,50	6,00	6,20	5,20	3,80	3,80	2,50	7,00	7,10	6,40	5,00	...	...
Canada 5)	99-100	4,90 <sup>b)</sup>	3,40	4,30	1,80	0,90	2,50	0,50	0,50	3,20	1,60	0,90	0,60	0,60	...
Neuseeland	100	7,70 <sup>b)</sup>	9,20	13,80	14,40	14,00	8,40	12,70	10,00	15,20	15,40	15,60	13,40	...	...
Südafrikanische Union	100	0,40	0,80	0,80	1,00	0,80	0,80	0,80	0,90	0,80	0,90	1,00	1,00	...	...
USA 6)	99-100	24,50	43,90	37,90	29,50	30,20	...	31,80	32,10	40,40	35,40	38,50	39,60	...	...

(A) = Abgelieferte Milch; (I) = Milcherzeugung insgesamt

1) Abgelieferte Milch sowie Butter- und Käseerzeugung in vH der Gesamtproduktion des betreffenden Landes im Jahre 1951.- 2) Auf Farmen.- 3) Nur die Produktion genossenschaftlicher Molkereien.- 4) Ohne abgelagerten Käse.- 5) 99 vH hiervon sind Cheddar-Käse.- 6) Ohne Weiss- und Cheddar-Käse.- a) Durchschnitt 1934 bis 1938.- b) Durchschnitt von 12 Monaten, beginnend am 1.Juli.- c) 1938.- d) Einschl. Farmbutter.- e) 12 Monate, beginnend am 1.April.- f) Durchschnitt von 12 Monaten, beginnend am 1.Oktober.

# Ernte von Citrusfrüchten

1 000 t

Land Erdteil	Apfelsinen und Mandarinen				Grapefruit (Pampelmusen)				Zitronen, Limetten und andere Citrusfrüchte			
	1934/38	1950	1951	1952	1934/38	1950	1951	1952	1934/38	1950	1951	1952
<b>Europa</b>												
Griechenland	39 <sup>a)</sup>	91	108	122	-	-	-	...	15 <sup>a)</sup>	30	31	37
Italien	389	646	572	651 <sup>b)</sup>	-	-	-	...	372 <sup>c)</sup>	351	321 <sup>b)</sup>	302 <sup>b)</sup>
Spanien	1 044 <sup>c)</sup>	916	1 086	1 194	-	1	...	4 <sup>b)</sup>	55 <sup>c)</sup>	51	60 <sup>b)</sup>	52 <sup>b)</sup>
insgesamt	1 560	1 750	1 860	2 040	-	...	-	...	450	440	420	400
<b>Afrika</b>												
Ägypten	184 <sup>e)</sup>	264	243	...	-	-	-	...	51	54	64	...
Algerien	91	214	258	260	-	1	2	2	...	6	8	10
Französisch Marokko	29 <sup>b)</sup>	175	177	184	-	2	3	...	...	6 <sup>a)</sup>	4	...
Südafrikanische Union	132 <sup>b)</sup>	214	213	174 <sup>b)</sup>	13 <sup>b)</sup>	17	17	11	2 <sup>b)</sup>	4	5	4
Südrhodesien 1)	6 <sup>b)</sup>	8	9 <sup>b)</sup>	9 <sup>b)</sup>	-	-	-	...	-	-	-	...
Tunesien	10 <sup>f)</sup>	26	26	35 <sup>b)</sup>	-	-	-	...	4 <sup>i)</sup>	6	9	...
insgesamt	490	980	1 000	980	10	20	20	20	70	80	90	90
<b>Amerika</b>												
<b>Nord- und Mittelamerika</b>												
<b>Britisch Westindien:</b>												
Dominica	-	...	...	...	...	...	...	...	...	...	...	...
Jamaika	...	67 <sup>b)</sup>	50	...	...	23	15	...	...	9	7 <sup>f)</sup>	...
Trinidad und Tobago	...	1 <sup>b)</sup>	2	...	...	12 <sup>b)</sup>	...	...	...	...	...	...
Cuba	33 <sup>b)</sup>	48	59 <sup>b)</sup>	...	14 <sup>b)</sup>	7 <sup>b)</sup>	8 <sup>b)</sup>	9 <sup>b)</sup>	...	...	...	...
Dominikanische Republik	16 <sup>b)</sup>	19	16	22 <sup>b)</sup>	-	-	-	...	-	-	-	...
Mexiko	139 <sup>b)</sup>	555	502	530 <sup>b)</sup>	...	...	...	...	24	70	72	...
Puerto Rico	26 <sup>f)</sup>	31	24	...	16 <sup>f)</sup>	19	19	19	...	1	1	...
USA	2 284	4 694	4 781	4 784	1 017	1 652	1 439	1 352	322	492	468	481
insgesamt	2 560	5 480	5 500	5 540	1 060	1 710	1 490	1 410	360	580	560	570
<b>Südamerika</b>												
Argentinien	139 <sup>f)</sup>	372 <sup>b)</sup>	370 <sup>b)</sup>	...	2	7	7	...	6 <sup>d)</sup>	58 <sup>d)</sup>	58 <sup>d)</sup>	...
Bolivien	95 <sup>b)</sup>	120 <sup>b)</sup>	130 <sup>b)</sup>	135 <sup>b)</sup>	-	-	-	...	...	...	...	...
Brasilien	1 172 <sup>b)</sup>	1 203 <sup>b)</sup>	1 236 <sup>b)</sup>	1 240 <sup>b)</sup>	-	-	-	...	...	...	...	...
Chile	8 <sup>b)</sup>	27 <sup>b)</sup>	28 <sup>b)</sup>	29 <sup>b)</sup>	-	-	-	...	...	...	...	...
Ecuador	18 <sup>b)</sup>	5 <sup>b)</sup>	5 <sup>b)</sup>	6 <sup>b)</sup>	-	-	-	...	-	-	-	...
Paraguay	159 <sup>b)</sup>	130 <sup>b)</sup>	127 <sup>b)</sup>	127 <sup>b)</sup>	...	...	...	...	-	-	-	...
Peru	...	308 <sup>b)</sup>	337 <sup>b)</sup>	...	...	3	4	...	...	55	58	...
Surinam	10 <sup>f)</sup>	10 <sup>f)</sup>	8 <sup>b)</sup>	13 <sup>b)</sup>	-	4	2	...	...	1	1	...
insgesamt	1 750	2 280	2 360	2 380	10	20	20	20	90	220	220	240
<b>Asien</b>												
Cypern	12 <sup>b)</sup>	26	32	26 <sup>b)</sup>	-	6	7	7 <sup>b)</sup>	2	4	4	...
Formosa (Taiwan)	28 <sup>b)</sup>	22 <sup>b)</sup>	20 <sup>b)</sup>	...	...	6	7	...	...	1	-	...
Iran	161 <sup>b)</sup>	45 <sup>b)</sup>	40 <sup>b)</sup>	45 <sup>b)</sup>	...	-	-	...	...	-	-	...
Israel	346 <sup>f)</sup>	279	281	290 <sup>b)</sup>	49 <sup>b)</sup>	45	41	41 <sup>b)</sup>	...	7 <sup>m)</sup>	8 <sup>m)</sup>	7
Japan	465	426 <sup>b)</sup>	361	400 <sup>b)</sup>	-	-	-	...	25 <sup>b)</sup>	22 <sup>m)</sup>	19 <sup>m)</sup>	...
Libanon	45	57 <sup>b)</sup>	60 <sup>b)</sup>	66 <sup>b)</sup>	-	-	-	...	16 <sup>b)</sup>	...	25	...
Philippinische Republik	5	10	8 <sup>b)</sup>	9 <sup>b)</sup>	6 <sup>b)</sup>	...	...	...	...	...	...	...
Syrien	...	4	2	...	-	-	-	...	...	2	...	...
Türkei	35 <sup>f)</sup>	39	82	87 <sup>b)</sup>	-	-	-	...	3 <sup>m)</sup>	7	15	17 <sup>b)</sup>
insgesamt	1 410	1 420	1 400	1 460	70	70	70	70	60	70	80	80
<b>Australien</b>												
Australischer Bund	100	143	112	...	1 <sup>b)</sup>	5	5	...	13 <sup>f)</sup>	18	17	...
Neuseeland	-	-	-	-	1 <sup>b)</sup>	2	2	...	...	5	2	...
insgesamt	100	140	110	...	-	10	10	10	20	20	20	20
<b>Welt</b>	<b>7 900</b>	<b>12 000</b>	<b>12 200</b>	<b>12 500</b>	<b>1 200</b>	<b>1 800</b>	<b>1 600</b>	<b>1 500</b>	<b>1 000</b>	<b>1 400</b>	<b>1 400</b>	<b>1 400</b>

1) Auf Farmen und Ländereien.-

a) Durchschnitt von 4 Jahren.- b) Nichtamtlich.- c) Durchschnitt 1931 bis 1935.- d) Nur Zitronen.- e) Durchschnitt 1936 bis 1938.- f) Durchschnitt 1935 bis 1939.- g) Nur Apfelsinen.- h) Durchschnitt von 3 Jahren.- i) 1937.- j) Nur Limetten.-

k) Alle Zitrusfrüchte.- l) Palästina.- m) Einschl. Grapefruit.- n) Einschl. Syrien.

# Gewinnung von Wolle (Reinbasis)

1 000 t

Land Erdteil	Durch- schnitt 1934/38	1950	1951	1952 1)	Land Erdteil	Durch- schnitt 1934/38	1950	1951	1952 1)
<b>Europa</b>					<b>noch: Nord- und Mittel- amerika</b>				
Bundesrepublik Deutschland 2)	9	4 a)	4 a)	4 a)	USA	92	52	52	56
Albanien	1	1 a)	1 a)	1 a)	<b>insgesamt</b>	100	60	60	60
Bulgarien	6	8 a)	8 a)	8 a)	<b>Südamerika</b>				
Finnland	1	1	1	1	Argentinien	92	98 a)	96 a)	100 a)
Frankreich	10	6	6	6	Bolivien	4	3 a)	3 a)	3 a)
Griechenland	5	4	4	4	Brasilien	11	12 a)	13	14
Großbritannien und Nordirland	31	26	25	27	Chile	8	12 a)	12 a)	12 a)
Irland	5	4	4	5	Kolumbien	-	1	1	1
Island	1	1	1	1	Falklandinseln	1	1	1	2
Italien	8	11	10	10	Peru	4	4	4	4
Jugoslawien	10	10	10	10	Uruguay	32	47	47	51
Niederlande	-	1	2	2	<b>insgesamt</b>	150	180	180	190
Norwegen	2	2	2	2	<b>Asien</b>				
Österreich	1	2 a)	1 a)	1 a)	Afghanistan	4	3 a)	3 a)	3 a)
Polen	3	6 a)	6 a)	6 a)	China	28 b)	22 a)	17 a)	15 a)
Portugal	2	9 a)	10 a)	8 a)	Indien	24 b)	14	14	14
Rumänien	12	23 a)	23 a)	23 a)	Irak	3	9	8 a)	8 a)
Spanien	16	1 a)	1 a)	1 a)	Iran	7	8	9 a)	9 a)
Tschechoslowakei	3	2 a)	2 a)	1 a)	Pakistan	b)	6	6	6 a)
Ungarn	1	2 a)	2 a)	1 a)	Syrien	3	3	3	3 a)
<b>insgesamt</b>	130	120	120	120	Türkei	13	17	18	19
<b>Afrika</b>					<b>insgesamt</b>	90	90	90	90
Ägypten	1	2 a)	2 a)	2 a)	<b>Australien</b>				
Algerien	4	2	2	...	Australischer Bund	231	284	273	298
Basutoland	3	2	2	...	Neuseeland	92	119	124	126
Französisch Marokko	10	4	5	...	<b>insgesamt</b>	323	403	397	424
Libyen	1	1	1	...	<b>Sowjetunion</b>	60 c)	...	...	...
Südafrikanische Union	48	51	52	54	<b>Welt (ohne Sowjetunion)</b>	860	920	910	950
Südwestafrika	3	2	2	2					
Tunesien	1	1	1	...					
<b>insgesamt</b>	70	70	70	70					
<b>Nord- und Mittelamerika</b>									
Canada	5	2 a)	2 a)	2 a)					
Mexiko	1	2 a)	2 a)	2 a)					

1) Vorläufige Zahlen.- 2) Durchschnitt 1934 bis 1938 Deutsches Reich.-

a) Nichtamtlich.- b) Pakistan bei Indien inbegriffen.- c) Vorkriegsgebiet, jedoch einschl. Baltenstaaten.

## Anbau und Ernte von Flachs (Lein)

Land Erdteil	Anbaufläche 1)				Ernteertrag 2)			
	Durchschnitt 1934/38	1950	1951	1952 3)	Durchschnitt 1934/38	1950	1951	1952 3)
	1 000 ha				1 000 t			
<b>Europa</b>								
Bundesrepublik Deutschland 4)	18	8	8	7	8,9	3,5	3,7	...
Belgien	24	24	34	32	21,7	20,5	28,5	26,9
Finnland	4	2	...	...	1,4	1,0	...	...
Frankreich	32	39	49	55	20,7	28,6	38,7	41,4
Griechenland	-	3	3	1	-	0,7	1,0	0,3
Großbritannien und Nordirland 5)	10 a)	16	18	15	5,0 a)	10,0	10,0	8,0
Irland 5)	12	4	5	...	0,8	2,2	2,3	...
Italien	13	18 b)	18 b)	19 b)	2,6	4,4	4,4	3,4
Jugoslawien	13	14	10	...	11,3	2,5	3,4	2,0
Niederlande 5)	13	19	30	34	12,0	15,7	25,4	31,2
Österreich	2	2	1	1	0,7	0,7	0,8	0,9
Polen	61 c)	...	...	...	23,8 c)	45,5	64,0	...
Rumänien 5)	19	...	...	...	7,1 c)	...	...	...
Schweden	- d)	4	3	...	-	3,1	3,1	...
Spanien	...	...	...	12	0,4	...	...	6,2
Tschechoslowakei	15	...	...	...	8,0	...	...	...
Ungarn	12	...	...	...	1,7	...	...	...
<b>insgesamt</b>	250	390	440	450	130	170	220	220
<b>Nord- und Südamerika</b>								
Canada 5)	3	2	3	3	0,4	0,5	1,0	0,7
Chile 5)	...	5	6	7	...	0,9	1,0	...
Peru	-	1	...	...	-	0,6	...	...
<b>insgesamt</b>	7	8	11	11	2	2	3	3
<b>Sonstige Länder</b>								
Äthiopien	...	18	18	18	...	2,0	2,0	3,0
Australischer Bund 5)	1	2	2	...	...	1,8	1,6	...
Ägypten	3	2	3	5	2,0	1,3	2,0	3,9
Israel	-	-	34	...	-	-	0,2	...
Japan	17	17	19	20	5,4	5,3	6,8	...
Türkei	17	50	40	38	2,9	2,0	5,0	3,4
<b>insgesamt</b>	54	115	115	145	14	18	24	28
<b>Sowjetunion 5)</b>	2 336	...	...	...	640,0	...	...	...
<b>Welt (ohne Sowjetunion)</b>	320	520	570	620	150	190	250	250

1) Für Gespinnstfasern und Leinsamen.- 2) Gespinnstfasern (einschl. Werg).- 3) Vorläufige Zahlen.- 4) Durchschnitt 1935 bis 1938 auf das Gebiet der Bundesrepublik umgerechnet.- 5) Anbaufläche nur für Gespinnstfasern.-

a) 1939.- b) Nur für Gespinnstfasern.- c) Nichtamtlich.- d) Durchschnitt 1931 bis 1935.

# Anbau und Ernte von Baumwolle (egreniert)

Land Erdteil	Anbaufläche				Ernteertrag			
	Durch- schnitt 1934/38	1950	1951	1952 1)	Durch- schnitt 1934/38	1950	1951	1952 1)
	1 000 ha				1 000 t			
<b>Europa</b>								
Bulgarien	40	...	...	...	7	7 <sup>a)</sup>	9 <sup>a)</sup>	9 <sup>a)</sup>
Griechenland	57	77	86	82	16	26	29	25
Italien	15	23	29	48	3	4	5	7
Jugoslawien	2	26 <sup>a)b)</sup>	16	7	1	5 <sup>a)</sup>	4 <sup>a)</sup>	2 <sup>a)</sup>
Rumänien	2 <sup>a)</sup>	65	...	...	-	5 <sup>a)</sup>	9 <sup>a)</sup>	9 <sup>a)</sup>
Spanien	17	29	45	70	2	4 <sup>a)</sup>	8 <sup>a)</sup>	11 <sup>a)</sup>
insgesamt	133	280	380	440	29	54	69	70
<b>Afrika</b>								
Ägypten	746	829	832	826	400	382	363	424
Anglo-ägyptischer Sudan	173	218	235	...	53	100	62	87
Angola	21	45	45	...	2	6	5	6
Belgisch-Kongo 2)	329	328	345	...	33	44	44	48
Französisch Äquatorialafrika	154	300	285	...	8	27	28	33
Französisch Togoland	24	25	26	...	...	2	2	...
Französisch Westafrika	140	137 <sup>a)</sup>	150 <sup>a)</sup>	...	6	6	7	8
Kenia	26	23 <sup>a)</sup>	20 <sup>a)</sup>	23 <sup>a)</sup>	2	2 <sup>a)</sup>	3 <sup>a)</sup>	2 <sup>a)</sup>
Mosambik	72	283 <sup>a)</sup>	275 <sup>a)</sup>	...	6	28 <sup>a)</sup>	28 <sup>a)</sup>	29 <sup>a)</sup>
Nigerien	81	210 <sup>a)</sup>	200 <sup>a)</sup>	...	8	17	24	25
Njassaland	34	20	20	...	3	1	3	2
Tanganjika	94	77	90	...	10	9	15	14
Uganda	593	603	614	542	59	63	63	57
insgesamt	2 500	3 140	3 210	3 170	590	700	660	750
<b>Nord- und Mittelamerika</b>								
Britisch Westindien	8	7 <sup>a)</sup>	7 <sup>a)</sup>	...	1	1	1	1
El Salvador	3	19 <sup>a)</sup>	25 <sup>a)</sup>	27 <sup>a)</sup>	1	6 <sup>a)</sup>	9 <sup>a)</sup>	9 <sup>a)</sup>
Guatemala	1	2 <sup>a)</sup>	8 <sup>a)</sup>	8	...	2 <sup>a)</sup>	2 <sup>a)</sup>	3 <sup>a)</sup>
Haiti	37 <sup>a)</sup>	10 <sup>a)</sup>	16	...	5 <sup>a)</sup>	1	2	2
Mexiko	275	761	884	753 <sup>a)</sup>	69	259	297	271
Nicaragua	3	17	35	28	1	5	9	6
USA	11 493	7 221	10 804	10 115	2 755	2 171	3 284	3 260
insgesamt	11 820	8 040	11 780	10 950	2 830	2 440	3 600	3 550
<b>Südamerika</b>								
Argentinien	311	461	560	...	60	110	124	119 <sup>a)</sup>
Brasilien	2 118	2 689	2 487	2 868	389	393	349	516
Kolumbien	35	42	36	...	5	8	10	14
Ecuador	16	15 <sup>a)</sup>	14 <sup>a)</sup>	15 <sup>a)</sup>	2	3	2	3
Paraguay	43	62 <sup>b)</sup>	71 <sup>a)</sup>	65 <sup>a)</sup>	9	11	15	12
Peru	171	160 <sup>b)</sup>	180 <sup>b)</sup>	190 <sup>b)</sup>	84	84	87	92
Venezuela	20	12 <sup>a)</sup>	8	...	2	1	4	3
insgesamt	2 710	3 440	3 360	3 690	550	610	590	760
<b>Asien</b>								
Afghanistan	75 <sup>a)</sup>	...	...	...	10 <sup>a)</sup>	7 <sup>a)</sup>	12 <sup>a)</sup>	13
Burma	198	78	90	115 <sup>b)</sup>	21	8	7	9
China	2 986 <sup>a)</sup>	3 100 <sup>a)</sup>	4 100 <sup>a)</sup>	3 900 <sup>a)</sup>	680 <sup>a)</sup>	520 <sup>a)</sup>	650 <sup>a)</sup>	607 <sup>a)</sup>
Indien	9 988 <sup>c)</sup>	5 608	6 561	5 564	150 <sup>c)</sup>	593	685	585
Irak	16	32	44 <sup>a)</sup>	50 <sup>a)</sup>	2	8	6	7
Iran	158 <sup>d)</sup>	130	150 <sup>a)</sup>	180 <sup>a)</sup>	34 <sup>d)</sup>	28	27	36
Laos	15	2	1	...	...	-	-	...
Pakistan	c)	1 218	1 366	1 344	c)	264	282	320
Südkorea	...	137	145	...	...	20	20	15
Syrien	32	78	217	142 <sup>a)</sup>	6	35	49	49
Thailand	6	35	40	39	2	7	9	8
Türkei	249	448	642	672	52	122	155	170
insgesamt	13 960	10 920	13 430	12 200	2 000	1 620	1 910	1 830
<b>Australien</b>								
Australischer Bund	23	1	2	2	3	-	-	-
Sowjetunion	2 027	...	...	...	645	...	...	...
Welt (ohne Sowjetunion)	31 150	25 820	32 150	30 450	6 000	5 420	6 830	6 960

1) Vorläufige Zahlen.- 2) Einschl. Ruanda-Urundi.-

a) Nichtamtlich.- b) Angesäte Flächen.- c) Pakistan bei Indien inbegriffen.- d) Indochina.

## Anbau und Ernte von Hanf

Land Erdeil	Anbaufläche 1)				Ernteertrag 2)			
	Durchschnitt 1934/38	1950	1951	1952 3)	Durchschnitt 1934/38	1950	1951	1952 3)
	1 000 ha				1 000 t			
<b>Europa</b>								
Bundesrepublik Deutschland 4)	2	1	1	3	1,2	0,6	1,1	2,7
Bulgarien	7	...	...	...	3,6	...	...	...
Frankreich	3	3	4	5	3,9	4,1	4,6	4,5
Italien	76	56	51	56	89,6	66,4	65,1	67,7
Jugoslawien	49	71 <sup>a)</sup>	50 <sup>a)</sup>	46 <sup>a)</sup>	46,5	37,2	31,7	18,7
Österreich 5)	-	1	1	1	0,1	0,4	0,5	0,6
Polen	11	19	...	...	5,1	9,0	19,0	...
Rumänien	38 <sup>b)</sup>	...	...	...	20,8 <sup>b)</sup>	...	...	...
Schweden	...	1	2	...	...	1,1	1,3	...
Spanien	4 <sup>c)</sup>	...	...	7	4,2 <sup>c)</sup>	4,0 <sup>b)</sup>	...	5,0
Tschechoslowakei	6	...	...	...	4,3	...	...	...
Ungarn	12	...	...	...	10,7	...	...	...
insgesamt	210	260	280	290	190	170	190	170
<b>Afrika</b>								
Französisch Marokko	...	1	1	...	...	0,5	0,7	...
<b>Südamerika</b>								
Chile	7	3	3	4	6,2	3,7	4,4	...
<b>Asien</b>								
Japan	6	3	4	...	4,3	2,3	2,9	...
Südkorea	14 <sup>d)</sup>	9	11	...	11,8 <sup>d)</sup>	...	...	...
Syrien	4	...	3	4	2,8	3,0 <sup>b)</sup>	2,8	3,0
Türkei	12	12	11	11	8,4	7,7	10,2	11,0
insgesamt	340	410	410	410	150	200	200	210
<b>Sowjetunion</b>	663	...	...	...	202,6 <sup>b)</sup>	...	...	...
<b>Welt (ohne Sowjetunion)</b>	560	670	690	710	350	370	390	380

1) Für Gespinnstfasern und Hanfsamen.- 2) Gespinnstfasern (einschl. Werg).- 3) Vorläufige Zahlen.- 4) Durchschnitt 1935 bis 1938.- 5) Anbaufläche nur für Gespinnstfasern.-  
a) Nur für Gespinnstfasern.- b) Nichtamtlich.- c) Durchschnitt 1931 bis 1935.- d) Durchschnitt 1930, 1934 und 1936.

## Anbau und Ernte von Jute und verwandten Faserpflanzen \*

Land Erdeil	Anbaufläche				Ernteertrag			
	Durchschnitt 1934/38	1950	1951	1952 1)	Durchschnitt 1934/38	1950	1951	1952 1)
	1 000 ha				1 000 t			
<b>Aussereuropäische Länder</b>								
Belgisch Kongo	...	22	23	...	...	21	24	...
Brasilien	-	...	...	...	-	14	22	25
Formosa (Taiwan)	6	11	12	...	11 <sup>a)</sup>	7	11	16
Indien	1 420 <sup>b)</sup>	588	790	742	1 850 <sup>b)</sup>	599	849	852
Iran	3 <sup>d)</sup>	...	...	...	4 <sup>d)</sup>	4 <sup>a)</sup>	4 <sup>a)</sup>	4 <sup>a)</sup>
Nepal	...	...	...	...	...	7 <sup>a)</sup>	7 <sup>a)</sup>	7 <sup>a)</sup>
Pakistan	c)	692	720	772	c)	1 090	1 148	1 238
<b>Welt</b>	1 460	1 340	1 590	1 600	1 890	1 750	2 070	2 180

\* Kenaf und Kongojute.-

1) Vorläufige Zahlen.-

a) Nichtamtlich.- b) Durchschnitt 1934 bis 1937.- c) Pakistan bei Indien inbegriffen.- d) Durchschnitt von 4 Jahren.- e) Indische Einfuhren aus Nepal.

# Gewinnung von Hartfasern\*

1000 t

Land Erdteil	Durchschnitt 1934/38	1950	1951	1952 <sup>1)</sup>
<b>Manilahanf (Abaca)</b>				
<u>Afrika</u>				
Äthiopien	-	1	1	-
<u>Mittelamerika</u>				
Costa Rica	-	2	2	5
Guatemala	-	4	4	5
Honduras	-	1	2	1
Republik Panama	-	3	4	4
insgesamt	-	10	12	15
<u>Asien</u>				
Britisch Nordborneo	<sup>1a)</sup>	1	-	<sup>1b)</sup>
Philippinische Republik	183 <sup>a)</sup>	165 <sup>a)c)</sup>	90 <sup>a)c)</sup>	125 <sup>b)</sup>
Republik Indonesien 2)	<sup>3a)c)</sup>			<sup>6a)c)</sup>
insgesamt	187	171	96	132
<u>Welt</u>	187	182	109	147
<b>Agaven</b>				
<u>Afrika</u>				
Angola	6	22	23	24
Eritrea	-	1	-	-
Französisch Äquatorialafrika	-	2	2	1
Französisch Westafrika	<sup>4d)</sup>	2	1	<sup>2c)</sup>
Kenia	30 <sup>d)</sup>	41	42	38
Madagaskar und Comoro	<sup>3d)</sup>	5	8	<sup>8c)</sup>
Mosambik	22 <sup>d)</sup>	18	19	19
Südrhodesien	-	1	1	...
Tanganjika	90	124	160	165 <sup>c)</sup>
Uganda	-	1	1	...
insgesamt	155	217	257	259
<u>Nordamerika</u>				
Mexiko	100	108	92	106 <sup>c)</sup>
<u>Mittelamerika</u>				
Cuba	14 <sup>a)</sup>	16	16	14 <sup>c)</sup>
El Salvador	<sup>3a)</sup>	3	3	<sup>3c)</sup>
Guatemala	-	1	1	...
Haiti	<sup>6d)</sup>	34	26	<sup>25c)</sup>
insgesamt	23	54	46	43
<u>Südamerika</u>				
Brasilien	-	53	64	44 <sup>c)</sup>
Venezuela	-	3	7	<sup>8c)</sup>
insgesamt	-	56	71	52
<u>Asien</u>				
Formosa (Taiwan)	<sup>1d)</sup>	1	1	...
Philippinische Republik <sup>3)</sup>	16 <sup>a)</sup>	2	1	<sup>1c)</sup>
Republik Indonesien 4)	89 <sup>a)</sup>	2	10	24
insgesamt	105	5	12	25
<u>Welt</u>	383	440	478	487
<b>Andere Hartfaserarten</b>				
Brasilien	8 <sup>e)</sup>	5	4	...
Japan	-	2	3	2
Mauritius	<sup>1d)</sup>	2	2	2
Mexiko	15 <sup>d)</sup>	15	12	...
Neuseeland <sup>5)</sup>	8 <sup>d)</sup>	5	5	4
St. Helena	<sup>1d)</sup>	2	2	1
<u>Welt</u>	48	48	46	41
Hartfasern insgesamt	618	670	633	675

★ Einschl. Werg.-

1) Vorläufige Zahlen.- 2) Ausfuhren.- 3) Jahre beginnen jeweils am 1.7.- 4) Abaca, Sisal und Maguey, abzüglich Ausfuhren von Abaca.- 5) Jahre beginnen jeweils am 1.4.-

a) Durchschnitt 1935 bis 1938.- b) Schätzung.- c) Nichtamtlich.- d) Ausfuhr.- e) Durchschnitt 1933 bis 1937.

## Hinweis zu den folgenden Übersichten:

1. Brutto-Versorgung mit landwirtschaftlichen Erzeugnissen
2. Netto-Lebensmittelversorgung je Kopf der Bevölkerung

Beide Übersichten basieren auf den "Food Balance Sheets", die von der FAO meist in Zusammenarbeit mit den Länderregierungen vorbereitet wurden. Der Wert dieser "Food Balance Sheets" wird im Einzelfall vom Aufbau und der Genauigkeit der benutzten nationalen Statistiken abhängen, so dass oft weitgehende Unterschiede von Land zu Land durchaus möglich sind. Angestrebte Vergleiche müssen auf diesen Umstand und den des unterschiedlichen Alters- und Geschlechtsaufbaues Rücksicht nehmen. Im allgemeinen erlauben jedoch die Zahlen innerhalb der Länder eine einigermaßen zuverlässige Gegenüberstellung der Vorkriegs- und Nachkriegssituation.

### 1. Brutto-Versorgung mit landwirtschaftlichen Erzeugnissen.

Einheimische Produktion landwirtschaftlicher Erzeugnisse einschl. Einfuhren, abzüglich Ausfuhren, sowie - falls bekannt - Änderung der Lagerbestände. Ausserdem ist die einheimische Produktion in vH der Gesamtversorgung gegenübergestellt und soll ungefähr den Grad der möglichen Eigenversorgung darlegen. Eine vH-Zahl unter 100 zeigt, dass das betreffende Land in der jeweiligen Warengruppe auf Einfuhren angewiesen ist, während eine solche über 100 auf einen Produktionsüberschuss verweist.

### 2. Netto-Lebensmittelversorgung je Kopf der Bevölkerung.

Brutto-Lebensmittelversorgung, abzüglich der Mengen für Verfütterung, Saatgut und industrielle Zwecke sowie der Ausmahlungs- und Raffinadeverluste. Der Verbrauch je Kopf und Jahr ist in Kilogramm angegeben, mit Ausnahme der Gesamtkalorienzahl je Kopf und Tag und hiervon wiederum des vH-Wertes aus tierischen Produkten (wie Fleisch, Geflügel, Eier, Fisch, Milch, Butter, Käse, Schlachtfette, Fischtran). Die Gesamtkalorienzahl erfasst auch alle in der Übersicht nicht besonders erwähnten Lebensmittel, mit Ausnahme alkoholischer Getränke.

Vor einer kritischen Betrachtung der gegebenen Zahlen ist zu berücksichtigen, dass diese aus vielen Gründen nur ungefähren Charakters sein können. Die hauptsächlichsten Einschränkungen sind für eine Anzahl Warengruppen bereits in der Unzulänglichkeit der Produktions- und Handelsstatistiken begründet, sodass rohe Schätzungen herangezogen werden mussten. Ausserdem sind Zahlen über die Bevorratung auf dem Lande oder beim Handel entweder überhaupt nicht oder nur mit Einschränkungen greifbar, sodass Veränderungen von denkbar wichtigem Einfluss auf die Gesamtversorgung meist ungeklärt blieben. Über die für Zwecke der Verfütterung und Aussaat sowie für andere nicht ernährungsbedingte Verwendung abgezweigten Mengen liegen ebenfalls nur ungenaue Angaben vor. Die erwähnten Einschränkungen betreffen in erster Linie die Übersicht "Netto-Lebensmittelversorgung je Kopf der Bevölkerung"; die in der Übersicht "Brutto-Versorgung mit landwirtschaftlichen Erzeugnissen" gegebenen vH-Zahlen für einheimische Produktion von Fetten und Ölen sind mit Vorbehalt zu benutzen, da einige "Food Balance Sheets" eher nur pflanzliche Fette und Öle als die gesamte Fett- und Ölerzeugung erfassen. Darüber hinaus war es nicht in allen Fällen möglich, die aus eingeführten Rohstoffen hergestellten Fette von der einheimischen Produktion auszu-schliessen.

## Brutto-Versorgung mit landwirtschaftlichen Erzeugnissen

1000 t

Lebensmittelart	Europa								
	Bundesrepublik Deutschland <sup>1)</sup>			Belgien - Luxemburg			Dänemark		
	Ø 1935/38	1949/50	1950/51	Ø 1934/38	1949/50	1950/51	Ø 1934/38	1949/50	1950/51
Weizen und Roggen	7 389	8 625	8 740	1 986	1 622	1 727	1 077	831	739
Inlandserzeugung in vH	77	69	66	44	56	50	60	93	85
Reis (geschält)	98	80	107	48	31	60	8	3	3
Inlandserzeugung in vH	-	-	-	-	-	-	-	-	-
Andere Getreidearten	5 998	6 010	5 611	2 086	1 735	1 543	3 207	3 583	3 485
Inlandserzeugung in vH	80	71	79	40	50	52	91	93	90
Kartoffeln usw. 2)	20 278	20 910	26 762	2 310	2 357	2 440	1 324	1 703	1 770
Inlandserzeugung in vH	96	100	104	97	93	102	102	105	105
Zucker (raffiniert)	1 020	1 159	1 398	239	258	250	195	163	175
Inlandserzeugung in vH	49	48	66	99	119	160	101	185	194
Hülsenfrüchte	97	119	92	89	54	45	10	34	33
Inlandserzeugung in vH	27	45	35	52	50	67	82	79	76
Fleisch	1 965	1 564	1 831	392	383	380	277	277	243
Inlandserzeugung in vH	92	93	90	93	87	98	192	190	259
Fette und Öle 3)	882	803	1 029	246	250	261	134	118	135
Inlandserzeugung in vH	53	49	42	39	38	39	127	155	141
Lebensmittelart	noch: Europa								
	Finnland		Frankreich			Griechenland			Großbrit. u. Nordirl.
	Ø 1934/38	1950/51	Ø 1934/38	1949/50	1950/51	Ø 1935/38	1949/50	1950/51	Ø 1934/38
Weizen und Roggen	683	791	9 107	8 038	8 084	1 298	1 321	1 441	7 253
Inlandserzeugung in vH	78	96	99	109	103	63	67	62	24
Reis (geschält)	13	-	560	68	93	31	28	39	92
Inlandserzeugung in vH	-	-	45	19	30	8	46	49	-
Andere Getreidearten	1 020	915	7 508	5 886	6 041	614	571	547	7 077
Inlandserzeugung in vH	92	96	88	86	91	100	100	100	41
Kartoffeln usw. 2)	1 325	1 464	15 066	11 744	12 980	149	408	347	5 483
Inlandserzeugung in vH	100	99	105	98	100	98	97	100	97
Zucker (raffiniert)	103	133	1 012	1 001	1 152	73	73	78	2 186
Inlandserzeugung in vH	10	15	86	83	121	-	-	-	21
Hülsenfrüchte	19	12	357	224	235	92	90	81	169
Inlandserzeugung in vH	100	100	67	58	82	78	89	89	15
Fleisch	119	113	2 219	2 428	2 406	136	94	91	2 876
Inlandserzeugung in vH	103	101	99	102	103	80	79	82	48
Fette und Öle 3)	56	69	842	705	790	115	139	119	1 370
Inlandserzeugung in vH	86	68	39	47	46	117	182	45	12

Anmerkungen siehe nächste Seite.



# noch: Brutto-Versorgung mit landwirtschaftlichen Erzeugnissen

1 000 t

Lebensmittelart	noch: Europa								
	noch: Grossbritannien und Nordirland		Irland			Italien			Jugoslawien
	1949/50	1950/51	Ø 1934/38	1949/50	1950/51	Ø 1934/38	1949/50	1950/51	Ø 1934/38
Weizen und Roggen	6 854	6 977	607	550	559	7 893	8 755	8 874	2 460
Inlandserzeugung in vH	33	39	30	67	60	94	85	89	110
Reis (geschält)	58	73	3	3	3	377	293	216	24
Inlandserzeugung in vH	-	-	-	-	-	136	142	217	12
Andere Getreidearten	8 097	7 791	1 025	1 040	1 043	4 084	3 070	3 001	4 956
Inlandserzeugung in vH	72	67	69	70	63	93	93	92	110
Kartoffeln usw. 2)	9 555	10 051	2 550	2 679	2 877	2 774	2 652	2 516	1 616
Inlandserzeugung in vH	99	99	101	102	101	102	98	94	100
Zucker (raffiniert)	1 790	1 862	113	105	119	306	502	539	68
Inlandserzeugung in vH	26	37	66	86	74	99	90	106	100
Hülsenfrüchte	167	195	2	8	5	935	523	704	119
Inlandserzeugung in vH	79	59	-	38	40	96	94	103	125
Fleisch	2 640	2 534	163	158	158	840	727	717	340
Inlandserzeugung in vH	45	49	233	196	210	95	97	96	111
Fette und Öle 3)	1 470	1 640	54	62	65	720	586	652	122
Inlandserzeugung in vH	11	9	122	89	88	77	72	59	110
Lebensmittelart	noch: Europa								
	noch: Jugoslawien	Niederlande			Norwegen			Österreich	
	1947/48	Ø 1936/38	1949/50	1950/51	Ø 1934/38	1949/50	1950/51	Ø 1934/38	1949/50
Weizen und Roggen	2 095	1 568	1 519	1 551	419	444	449	1 304	1 208
Inlandserzeugung in vH	101	62	62	46	16	16	15	74	60
Reis (geschält)	-	74	29	45	5	2	3	29	27
Inlandserzeugung in vH	-	-	-	-	-	-	-	-	-
Andere Getreidearten	4 395	1 570	1 330	1 457	468	525	416	1 403	914
Inlandserzeugung in vH	105	29	48	46	67	49	69	66	68
Kartoffeln usw. 2)	750	2 780	4 032	3 851	892	1 098	1 116	2 859	2 010
Inlandserzeugung in vH	107	110	119	110	100	100	100	99	100
Zucker (raffiniert)	58	250	359	361	88	82	78	163	167
Inlandserzeugung in vH	134	84	100	102	-	-	-	99	37
Hülsenfrüchte	80	110	65	140	8	11	8	25	18
Inlandserzeugung in vH	125	128	140	72	25	9	12	76	56
Fleisch	239	320	293	329	110	120	118	330	213
Inlandserzeugung in vH	100	110	109	120	99	99	100	84	92
Fette und Öle 3)	81	266	306	364	92	100	110	133	126
Inlandserzeugung in vH	99	56	58	51	257 <sup>a)</sup>	248 <sup>a)</sup>	231 <sup>a)</sup>	47	40
Lebensmittelart	noch: Europa								
	noch: Österreich	Polen		Schweden			Schweiz		
	1950/51	Ø 1934/38	1948/49	Ø 1934/38	1949/50	1950/51	Ø 1934/38	1949/50	1950/51
Weizen und Roggen	1 361	8 094	6 657	1 069	868	1 071	723	701	738
Inlandserzeugung in vH	57	105	119	103	112	92	34	50	42
Reis (geschält)	22	42	-	12	15	15	17	22	22
Inlandserzeugung in vH	-	-	-	-	-	-	-	-	-
Andere Getreidearten	909	3 756	3 769	2 158	1 806	1 855	514	538	537
Inlandserzeugung in vH	65	108	103	94	92	90	9	30	19
Kartoffeln usw. 2)	2 563	34 969	26 506	1 852	1 724	1 736	778	893	1 134
Inlandserzeugung in vH	99	100	101	100	100	100	95	86	100
Zucker (raffiniert)	168	312	418	275	328	328	160	180	185
Inlandserzeugung in vH	61	126	149	98	72	87	6	13	13
Hülsenfrüchte	10	389	95	41	37	38	8	6	6
Inlandserzeugung in vH	70	104	100	100	108	95	-	17	2
Fleisch	265	894	453	309	357	365	223	210	217
Inlandserzeugung in vH	95	103	114	104	92	93	96	91	86
Fette und Öle 3)	136	295	200	173	196	203	92	68	72
Inlandserzeugung in vH	40	98	86	52	91	98	37	37	43
Lebensmittelart	noch: Europa								
	Tschechoslowakei	Ägypten		Südafrikanische Union			Amerika		
	1948/49	Ø 1934/38	1949/50	Ø 1935/39	1949/50	1950/51	Ø 1935/39	1948/49	Ø 1935/39
Weizen und Roggen	2 744	1 191	1 511	480	633	734	3 427	3 848	1 152
Inlandserzeugung in vH	92	99	77	98	79	59	201	187	13
Reis (geschält)	5	302	519	63	15	-	56	65	827
Inlandserzeugung in vH	-	130	150	-	-	-	54	100	107
Andere Getreidearten	2 576	2 275	2 024	1 753	2 696	2 536	2 229	3 602	5 668
Inlandserzeugung in vH	87	100	97	129	81	117	388	226	101
Kartoffeln usw. 2)	6 516	99	261	198	249	262	1 358	1 954	4 812
Inlandserzeugung in vH	100	78	95	100	100	103	94	100	101
Zucker (raffiniert)	345	161	260	221	481	548	384	570	952
Inlandserzeugung in vH	168	87	65	185	106	114	102	94	105
Hülsenfrüchte	32	408	435	19	43	52	40	48	843
Inlandserzeugung in vH	100	99	98	105	123	113	95	142	100
Fleisch	422	115	208	363	526	519	1 508	1 881	1 921
Inlandserzeugung in vH	87	100	95	101	100	101	147 <sup>a)</sup>	133 <sup>a)</sup>	106
Fette und Öle 3)	153	98	144	53	78	70	131 <sup>a)</sup>	264 <sup>a)</sup>	260
Inlandserzeugung in vH	45	150	101	100	77	104	130 <sup>a)</sup>	156 <sup>a)</sup>	136

1) Durchschnitt 1935/38: Deutsches Reich auf das Gebiet der Bundesrepublik umgerechnet (ohne West-Berlin; Nachkriegsjahre einschl. West-Berlin).- 2) Kartoffeln einschl. Süßkartoffeln, Kaschawa usw.; Kartoffel-, Manioc- u.a. Hackfruchtmehl in dem Kartoffel-, Kaschawa- usw. Gegenwerten.- 3) Fettgehalt.- 4) Einschl. Pakistan.-

Weitere Anmerkungen siehe nächste Seite.

# noch: Brutto-Versorgung mit landwirtschaftlichen Erzeugnissen

1 000 t

Lebensmittelart	noch: Amerika								
	noch: Brasilien	Canada			Chile		Columbien		Cuba
	1948/49	Ø 1935/39	1949/50	1950/51	Ø 1935/39	1948/49	Ø 1935/39	1948/49	Ø 1934/38
Weizen und Roggen	1 273	3 322	3 856	4 146	855	1 081	130	165	126
Inlandserzeugung in vH	33	263	269	311	100	100	85	72	-
Reis (geschält)	1 443	22	25	15	24	57	58	182	227
Inlandserzeugung in vH	115	-	-	-	42	102	78	100	11
Andere Getreidearten	5 543	8 164	7 861	8 323	191	188	491	674	222
Inlandserzeugung in vH	101	104	101	128	148	135	98	99	100
Kartoffeln usw. 2)	14 108	1 742	2 137	2 472	430	556	889	1 252	509
Inlandserzeugung in vH	100	101	114	107	101	100	100	100	94
Zucker (raffiniert)	1 471	480	630	682	116	146	393	721	221
Inlandserzeugung in vH	114	14	17	18	-	-	97	100	1 207
Hülsenfrüchte	1 151	72	66	69	65	47	66	99	61
Inlandserzeugung in vH	101	104	112	85	195	243	100	100	74
Fleisch	1 908	693	969	983	176	211	223	312	144
Inlandserzeugung in vH	103	112	111	104	105	78	100	100	99
Fette und Öle 3)	319	325 <sup>c)</sup>	370 <sup>c)</sup>	380 <sup>c)</sup>	27	37	28	40	43
Inlandserzeugung in vH	134	64 <sup>c)</sup>	85 <sup>c)</sup>	77 <sup>c)</sup>	60	90	75	80	28
Lebensmittelart	noch: Amerika						Asien		
	noch: Cuba	USA			Uruguay		Ceylon		Cypern
	1948/49	Ø 1935/38	1949/50	1950/51	Ø 1935/39	1949/50	1948/49	1950/51	1948/49
Weizen und Roggen	190	19 752	20 072	19 495	270	357	227	272	93
Inlandserzeugung in vH	-	110	157	146	135	145	-	-	39
Reis (geschält)	267	385	507	481	11	24	700	795	2
Inlandserzeugung in vH	15	158	236	233	100	129	41	39	-
Andere Getreidearten	220	65 487	105 675	106 555	182	172	19	33	57
Inlandserzeugung in vH	100	111	104	101	100	94	100	100	74
Kartoffeln usw. 2)	549	11 510	12 238	12 736	97	113	299	252	29
Inlandserzeugung in vH	90	99	102	102	71	55	92	86	157
Zucker (raffiniert)	210	6 078	6 586	6 715	50	86	96	142	5
Inlandserzeugung in vH	3 313	29	27	35	-	2	-	-	-
Hülsenfrüchte	90	671	759	887	5	6	31	46	6
Inlandserzeugung in vH	50	107	148	101	85	68	3	4	52
Fleisch	184	9 278	12 579	12 529	222	267	17	26	8
Inlandserzeugung in vH	100	99	101 <sup>d)</sup>	104 <sup>d)</sup>	168	152 <sup>e)</sup>	96	87	100
Fette und Öle 3)	62	2 635 <sup>d)</sup>	2 940 <sup>d)</sup>	3 075 <sup>d)</sup>	37	36 <sup>e)</sup>	28	31	5
Inlandserzeugung in vH	21	99 <sup>d)</sup>	120 <sup>d)</sup>	113 <sup>d)</sup>	100	115 <sup>e)</sup>	463	513	33
Lebensmittelart	noch: Asien								
	Indien			Indochina		Japan			Pakistan
	Ø 1934/38 4)	1949/50	1950/51	Ø 1934/38	1947/48	Ø 1934/38	1949/50	1950/51	1948/49
Weizen und Roggen	10 096	8 197	9 776	27	11	1 190	2 749	2 964	4 337
Inlandserzeugung in vH	102	76	68	-	-	108	47	45	96
Reis (geschält)	31 146	23 474	21 437	3 522	3 508	10 226	8 985	9 687	8 495
Inlandserzeugung in vH	95	98	97	137	101	83	98	93	100
Andere Getreidearten	20 505	16 333	15 956	96	418	2 297	2 555	3 134	1 225
Inlandserzeugung in vH	100	99	94	619	102	89	90	76	98
Kartoffeln usw. 2)	3 247	...	...	919	2 274	5 268	8 468	8 732	...
Inlandserzeugung in vH	99	...	...	99	100	101	100	100	100
Zucker (raffiniert)	5 380	4 534	3 375	149	144	998	266	331	1 064
Inlandserzeugung in vH	98	100	97	101	93	4	5	6	91
Hülsenfrüchte	7 734	...	7 933	94	170	1 432	607	947	1 365
Inlandserzeugung in vH	100	...	100	102	100	42	52	68	100
Fleisch	1 045	773	746	309	100	256	219	222	321
Inlandserzeugung in vH	100	100	100	103	100	95	100	100	100
Fette und Öle 3)	1 110	1 352	1 373	52	37	178	187	212	121
Inlandserzeugung in vH	96	100	104	123	100	85	32	38	73
Lebensmittelart	noch: Asien		Australien und Ozeanien						
	Türkei		Australischer Bund			Neuseeland			
	Ø 1934/38	1950/51	Ø 1936/38	1949/50	1950/51	Ø 1935/39	1949/50	1950/51	
Weizen und Roggen	3 770	4 703	1 461	2 109	2 178	236	306	311	
Inlandserzeugung in vH	103	96	307	282	230	78	53	43	
Reis (geschält)	62	51	19	4	12	4	2	3	
Inlandserzeugung in vH	100	99	142	825	400	-	-	-	
Andere Getreidearten	2 739	3 292	640	641	602	90	137	117	
Inlandserzeugung in vH	104	97	112	170	181	86	93	97	
Kartoffeln usw. 2)	173	605	389	492	437	118	...	148	
Inlandserzeugung in vH	100	100	96	103	102	105	...	105	
Zucker (raffiniert)	74	137	366	412	447	77	95	97	
Inlandserzeugung in vH	73	100	221	209	194	-	-	-	
Hülsenfrüchte	169	219	5	18	20	6	11	12	
Inlandserzeugung in vH	127	124	80	72	70	220	300	283	
Fleisch	277	332	882	909	921	174	198	203	
Inlandserzeugung in vH	106	105	128 <sup>b)</sup>	134 <sup>b)</sup>	126 <sup>b)</sup>	273	288	293	
Fette und Öle 3)	118	148	111 <sup>b)</sup>	115 <sup>b)</sup>	135 <sup>b)</sup>	35	46	45	
Inlandserzeugung in vH	104	104	155 <sup>b)</sup>	157 <sup>b)</sup>	127 <sup>b)</sup>	500	424	420	

a) Geschätzter Walölanteil inbegriffen.- b) Ohne Leinöl und Talg, die nicht für Ernährungszwecke benötigt werden.- c) Einschl. Fette und Öle für industrielle Zwecke.- d) Ohne Talg und andere Fette für industrielle Zwecke.- e) Ohne Fett für industrielle Zwecke.

# Netto-Lebensmittelversorgung je Kopf der Bevölkerung\*

kg pro Jahr

Lebensmittelart	Europa								
	Bundesrepublik Deutschland <sup>1)</sup>			Belgien - Luxemburg			Dänemark		
	Ø 1935/38	1949/50	1950/51	Ø 1934/38	1949/50	1950/51	Ø 1934/38	1949/50	1950/51
Getreide (Mehlwert)	111	111	99	115	106	106	94	107	98
Kartoffeln usw.	176	199	184	157	144	151	120	138	150
Zucker (raffiniert)	26	23	27	28	29	28	50	36	38
Hülsenfrüchte	2	2	2	5	2	2	-	1	1
Fleisch	51	32	37	46	43	42	75	65	56
Milch	150	134	139	136	150	165	195	210	204
Fette und Öle <sup>2)</sup>	23	16	21	19	21	22	27	19	21
Gesamtkalorien pro Tag	3 072	2 696	2 807	2 820	2 890	2 890	3 420	3 230	3 130
vH tierischer Herkunft	33	26	29	29	31	36	35	39	35

Lebensmittelart	noch: Europa								
	Finnland			Frankreich			Griechenland		
	Ø 1934/38	1949/50	1950/51	Ø 1934/38	1949/50	1950/51	Ø 1935/38	1949/50	1950/51
Getreide (Mehlwert)	128	118	143	124	117	118	163	147	158
Kartoffeln usw.	181	137	138	143	129	125	14	39	32
Zucker (raffiniert)	28	29	33	24	23	27	10	9	10
Hülsenfrüchte	3	2	2	4	3	3	12	10	9
Fleisch	33	28	28	53	57	56	20	12	12
Milch	276	267	255	150	146	156	75	64	60
Fette und Öle <sup>2)</sup>	13	19	17	14	11	13	15	16	14
Gesamtkalorien pro Tag	3 000	3 020	3 210	2 830	2 680	2 790	2 600	2 490	2 510
vH tierischer Herkunft	31	38	33	26	30	27	12	10	9

Lebensmittelart	noch: Europa								
	Grossbritannien und Nordirland			Irland			Island		Italien
	Ø 1934/38	1949/50	1950/51	Ø 1934/38	1949/50	1950/51	Ø 1934/38	1948/49	Ø 1934/38
Getreide (Mehlwert)	94	103	100	131	135	131	120	105	164
Kartoffeln usw.	79	116	110	195	188	189	70	76	37
Zucker (raffiniert)	46	33	34	38	35	40	44	35	7
Hülsenfrüchte	3	3	3	1	2	1	1	1	13
Fleisch	64	52	49	55	53	53	51	80	20
Milch	152	212	219	150	181	200	313	390	74
Fette und Öle <sup>2)</sup>	20	20	22	14	19	19	15	19	12
Gesamtkalorien pro Tag	3 120	3 080	3 100	3 400	3 450	3 500	3 160	3 230	2 520
vH tierischer Herkunft	38	35	34	35	36	37	36	44	14

Lebensmittelart	noch: Europa									
	noch: Italien		Niederlande			Norwegen			Österreich	
	1949/50	1950/51	Ø 1936/38	1949/50	1950/51	Ø 1934/38	1949/50	1950/51	Ø 1934/38	1949/50
Getreide (Mehlwert)	154	151	107	94	101	119	116	116	138	127
Kartoffeln usw.	34	33	116	171	141	130	123	126	96	106
Zucker (raffiniert)	11	12	29	36	36	30	25	24	24	23
Hülsenfrüchte	6	7	3	2	2	2	3	2	2	1
Fleisch	16	15	38	29	32	38	37	36	49	30
Milch	79	96	220	211	205	251	342	347	199	130
Fette und Öle <sup>2)</sup>	10	11	20	23	26	25	24	25	18	15
Gesamtkalorien pro Tag	2 360	2 400	2 920	2 970	3 090	3 200	3 150	3 180	2 990	2 600
vH tierischer Herkunft	15	16	32	28	26	32	40	40	32	26

Lebensmittelart	noch: Europa									
	noch: Österreich	Polen		Schweden			Schweiz			Tschechoslowakei
	1950/51	Ø 1934/38	1948/49	Ø 1934/38	1949/50	1950/51	Ø 1934/38	1949/50	1950/51	1948/49
Getreide (Mehlwert)	127	134	148	95	87	92	110	120	118	139
Kartoffeln usw.	107	285	240	122	117	116	90	84	84	145
Zucker (raffiniert)	24	9	16	44	47	46	38	37	38	23
Hülsenfrüchte	1	9	2	2	2	2	2	1	1	3
Fleisch	38	26	19	49	51	51	53	45	46	34
Milch	156	135	114	302	302	315	328	340	323	105
Fette und Öle <sup>2)</sup>	16	7	6	18	21	21	16	15	15	10
Gesamtkalorien pro Tag	2 740	2 710	2 620	3 120	3 210	3 240	3 140	3 180	3 250	2 690
vH tierischer Herkunft	35	23	17	39	42	42	36	33	32	22

\* Getreide: Gegenwerte in Mehl und geschältem Reis. Kartoffeln: Einschl. Süsskartoffeln, Kassawa usw.; Kartoffel-, Manioc- u.a. Hackfruchtmehle nach dem Kartoffel-, Kassawa usw. Gegenwert. Zucker: Gegenwerte in raffiniertem Zucker, ohne Sirup und Honig. Fleisch: Einschl. Innereien und Geflügel. Für die Bundesrepublik Deutschland auch einschl. Kaninchen und Wild. Milch: Vollmilch für den Frischverbrauch und zur Weiterverarbeitung zu Milchprodukten (ohne Butter); für die Bundesrepublik Deutschland auch ohne Käse. Lebensmittel tierischer Herkunft: Einschl. Fleisch, Eiern, Fisch, Milch, Käse, Butter, Schlachtfetten und Fischtran.-

Weitere Anmerkungen siehe nächste Seite.

**noch: Netto-Lebensmittelversorgung je Kopf der Bevölkerung  
kg pro Jahr**

Lebensmittelart	Afrika					Amerika			
	Ägypten		Südafrikanische Union			Argentinien		Brasilien	
	Ø 1934/38	1949/50	1938/39	1949/50	1950/51	Ø 1935/39	1948/49	Ø 1935/39	1948/49
Getreide (Mehlwert)	182	164	156	154	157	106	124	78 <sup>a)</sup>	79
Kartoffeln usw.	5	10	16	15	16	66	87	91 <sup>a)</sup>	123 <sup>a)</sup>
Zucker (raffiniert)	13	14	23	40	44	27	35	25	30
Hülsenfrüchte	19	12	2	3	3	2	2	20	22
Fleisch	7	10	38	43	41	107	114	50	39
Milch	31	29	76	83	77	163	165	80	79
Fette und Öle 2)	5	6	3	5	5	9	16	5	6
Gesamtkalorien pro Tag	2 450	2 300	2 300	2 570	2 640	2 730	3 190	2 150	2 340
vH tierischer Herkunft	8	10	18	18	18	36	32	24	19
noch: Amerika									
Lebensmittelart	Canada			Chile		Columbien		Cuba	
	Ø 1935/39	1949/50	1950/51	Ø 1935/39	1948/49	Ø 1935/39	1948/49	Ø 1934/38	1948/49
	Ø 1935/39	1949/50	1950/51	Ø 1935/39	1948/49	Ø 1935/39	1948/49	Ø 1934/38	1948/49
Getreide (Mehlwert)	93	75	78	124	134	57 <sup>a)</sup>	72 <sup>a)</sup>	102 <sup>a)</sup>	106 <sup>a)</sup>
Kartoffeln usw.	90	93	115	73	80	87 <sup>a)</sup>	98 <sup>a)</sup>	99 <sup>a)</sup>	91 <sup>a)</sup>
Zucker (raffiniert)	43	45	48	25	26	37	57	40	40
Hülsenfrüchte	4	3	4	10	6	7	8	12	16
Fleisch	62	71	70	38	38	26	29	33	35
Milch	221	240	237	54	68	93	144	79	90
Fette und Öle 2)	19	20	20	5	6	3	3	8	11
Gesamtkalorien pro Tag	3 070	3 140	3 240	2 240	2 350	1 860	2 280	2 610	2 730
vH tierischer Herkunft	39	41	40	16	17	19	19	17	21
noch: Amerika									
Lebensmittelart	USA			Uruguay		Ceylon		Cypern	
	Ø 1935/39	1949/50	1950/51	Ø 1935/39	1949/50	1948/49	1950/51	Ø 1934/38	1948/49
	Ø 1935/39	1949/50	1950/51	Ø 1935/39	1949/50	1948/49	1950/51	Ø 1934/38	1948/49
Getreide (Mehlwert)	90	77	77	85	96	118	125 <sup>a)</sup>	169	171
Kartoffeln usw.	64	51	50	42	43	38 <sup>a)</sup>	30 <sup>a)</sup>	21	42
Zucker (raffiniert)	44	41	42	24	36	13	18	9	10
Hülsenfrüchte	4	4	4	2	2	4	6	9	11
Fleisch	64	76	75	107	114	3	3	12	17
Milch	204	249	253	165	148	9	13	48	41
Fette und Öle 2)	20	20	20	12	15	4	4	9	10
Gesamtkalorien pro Tag	3 150	3 170	3 210	2 380	2 920	1 940	2 060	2 350	2 500
vH tierischer Herkunft	36	40	40	43	40	5	5	9	10
noch: Asien									
Lebensmittelart	Indien 3)			Indochina		Japan 4)			
	Ø 1934/38	1949/50	1950/51	Ø 1934/38	1947/48	Ø 1934/38	1949/50	1950/51	
	Ø 1934/38	1949/50	1950/51	Ø 1934/38	1947/48	Ø 1934/38	1949/50	1950/51	
Getreide (Mehlwert)	143	114	111	144	152	162	150	154	
Kartoffeln usw.	8	...	...	24 <sup>a)</sup>	58 <sup>a)</sup>	63	67	70	
Zucker (raffiniert)	13	10	9	7	6	14	3	4	
Hülsenfrüchte	18	...	17	4	7	7	2	5	
Fleisch	3	2	2	14	4	4	2	2	
Milch	65	43	43	13	...	4	4	6	
Fette und Öle 2)	3	3	3	2	2	2	1	1	
Gesamtkalorien pro Tag	1 970	1 620	1 570	1 900	2 040	2 180	2 000	2 100	
vH tierischer Herkunft	8	7	7	11	4	5	3	4	
noch: Asien									
Lebensmittelart	Pakistan			Türkei			Australischer Bund		
	1948/49	Ø 1934/38	1950/51	Ø 1936/38	1949/50	1950/51	Ø 1935/39	1950/51	
	1948/49	Ø 1934/38	1950/51	Ø 1936/38	1949/50	1950/51	Ø 1935/39	1950/51	
Getreide (Mehlwert)	153	193	192	101	96	99	87	88	
Kartoffeln usw.	5	6	19	49	53	45	50	54	
Zucker (raffiniert)	12	5	6	53	52	55	48	51	
Hülsenfrüchte	11	7	8	1	2	2	2	2	
Fleisch	4	14	16	120	113	110	109	106	
Milch	73	25	31	164	196	190	166	270	
Fette und Öle 2)	2	6	6	16	14	16	17	18	
Gesamtkalorien pro Tag	2 030	2 450	2 510	3 300	3 210	3 280	3 260	3 450	
vH tierischer Herkunft	10	9	9	40	40	39	48	48	

1) Durchschnitt 1935/38: Deutsches Reich, auf das Gebiet der Bundesrepublik umgerechnet (ohne West-Berlin; Nachkriegsjahre einschl. West-Berlin).-- 2) Fettgehalt.-- 3) 1934/38: Indien einschl. Pakistan.-- 4) Ab 1949/50: Nichtberichtete Produktion ausgenommen, in den Gesamtkalorien jedoch berücksichtigt.--  
a) Mehr als 50 vH stammen von anderen Knollengewächsen als Kartoffeln und Süßkartoffeln her.

# LAUFENDE TABELLEN

## Index der industriellen Produktion \*

1950 = 100

Zeit	Europäische Länder													
	Bundesrepublik Deutschland	Belgien <sup>1)</sup>	Dänemark		Finnland <sup>5)</sup>	Frankreich	Griechenland <sup>6)</sup>	Grossbrit. u. Nord-7) Irland	Irland 4)5)	Italien <sup>5)</sup>		Jugoslawien <sup>8)</sup>	Luxemburg	
			2)	3)4)										
Orig.Basis	1936	1936-1938	1949	1949	1948	1938	1939	1948	1936	1938	1948	1951	1947	1937-1938
1937	88	100	.	65	65	88	91 <sup>a)</sup>	80	61	..	..	29	.	99
1938	107	81	.	65	66	81		75	59	83	80	32	.	68
1948	56	97	84	84	88	90	66	88	78	83	79	86	...	99
1949	79	98	89	89	93	99	79	93	88	87	87	96	95	95
1950	100	100	100	100	100	100	100	100	100	100	100	100	100	100
1951	119	115	102	101	118	113	114	103	102	114	113	105	123	121
1952	128	112	97	96	110	118	113	100	96	118	115	104	123	118
1952														
April	124	112	101	100	109	123	113	96	97	113	113	105	121	118
Mai	124	112	101	101	118	120	112	103		121	120	104	125	120
Juni	127	110	99	100	99	120	112	98		116	113	105	121	116
Juli	120	98	71	71	82	111	109	89	92	122	120	100	115	112
August	123	104	97	96	95	94	107	86		97	94	104	117	113
September	134	113	103	102	113	115	111	101		124	121	107	122	118
Oktober	140	116	103	101	121	120	115	105	101	131	128	119	123	119
November	148	117	103	100	119	121	115	108		121	118	109	122	118
Dezember	136	111	98	94	107	118	111	98		123	120	115	122	118
1953														
Januar	126	107	97	93	109	117	107	104	99	123	118	92	117	113
Februar	128	108	101	97	106	118	107	107		116	113	97	114	109
März	134	110	104	103	113	117	112	109		128	125	111	120	114
April	138	113	102	103	112	116	116	104	...	125	120	112	118	113
Mai	137	113	104	104	112	117	121	108		128	...	108	123	118
Juni	137	111	103	103	...	117	...	104		125	...	120	123	118
Juli	133	...	...	...	...	...	...	...	...	...	...	112	...	...

Zeit	noch: Europäische Länder							Aussereuropäische Länder						
	Niederlande 5)9)	Norwegen 10)	Österreich 11)	Polen 12)		Schweden 4)14)	Spanien	Argentinien 5)	Canada	Chile 5)15)	Indien 4)5)16)	Japan 5)17)	Türkei 5)18)	USA 4)
				5)	13)									
Orig.Basis	1938	1938	1937	1949	1949	1935	1929-30-31	1943	1935-1939	1936-37-38	1946	1934-1936	1938	1935-1939
1937	72	71	69	43	.	62	.	56	51	59 <sup>c)</sup>	.	126	56	57
1938	72	71	...	.	.	62	.	.	48		.	138	70	45
1948	81	89	63	63	62	93	92	100	93	96 <sup>d)</sup>	103	66	87	96
1949	91	94	84	77	76	96	88	97	94	100	101	85	99	88
1950	100	100	100	100 <sup>b)</sup>	100	100	100	100	100	100	100	100	100	100
1951	104	105	114	125 <sup>b)</sup>	...	104	106	103	107	118	112	131	103	110
1952	106	106	115	...	...	102	122	97	110	126 <sup>c)</sup>	122	140	116	109
1952														
April	100	108	119	148	...	109	125	101	109	128	125	139	107	108
Mai	102	112	117		...	108	128	104	111	127	121	142	110	106
Juni	99	109	113		...	107	111	94	113	131	116	140	99	103
Juli	104	71	113	154	...	64	115	95	108	132	123	142	117	97
August	100	99	110		...	96	113	95	111	133	121	143	108	110
September	112	107	122		...	105	120	98	115	128	123	145	102	116
Oktober	119	110	121	...	...	108	126	93	117	143 <sup>c)</sup>	121	145	115	117
November	112	111	116		...	108	132	88	117	127 <sup>c)</sup>	128	141	108	118
Dezember	110	106	105		...	108	128	95	111	132 <sup>c)</sup>	132	147	114	117
1953														
Januar	112	103	99	...	...	103	138	...	110	133 <sup>c)</sup>	124	137	...	116
Februar	104	116	109		...	105	119	...	114	125 <sup>c)</sup>	129	139	...	118
März	117	114	110		...	107	...	...	117	137 <sup>c)</sup>	123	159	...	120
April	114	110	115	...	...	111	...	...	120	132 <sup>c)</sup>	134	155	...	120
Mai	111	113	110		...	107	...	...	122	...	...	164	...	120
Juni	117	...	...		...	108	...	...	...	...	...	...	...	121
Juli	115	...	...	...	...	...	...	...	...	...	...	...	...	...

\* Im Allgemeinen einschl. Bergbau und Energieerzeugung, jedoch ohne Bauwirtschaft. Wenn nicht anders vermerkt, sind die monatlichen bzw. vierteljährlichen Indexziffern auf die gleiche Zahl von Arbeitstagen im Monat abgestellt, jedoch von Saisonschwankungen nicht bereinigt.

1) Einschl. Maschinenbau (Steigerung des Erhebungsbereiches von 60 vH auf 75 vH der industriellen Produktion 1936 bis 1938). Index des "Institut de Recherches Economiques et Sociales", Louvain. Teilweise von Saisonschwankungen bereinigt.- 2) Einschl. Energieerzeugung (Elektrizität und Gas), ohne Bergbau.- 3) Verarbeitende Industrie. Vorkriegszahlen 1937 und 1938 mit revidiertem Index verkettet.- 4) Ohne Energieerzeugung (Elektrizität und Gas).- 5) Nicht auf die gleiche Zahl von Arbeitstagen im Monat abgestellt.- 6) Index des Bundes der griechischen Industrie. Ausschl. Bergbau.- 7) Der Index ist auf die durchschnittliche Wochenproduktion im Monat abgestellt (ohne Berücksichtigung der Urlaubstage). Einschl. Bauwirtschaft.- 8) Ohne Rüstungsproduktion, Schiffsbau, Druckereigewerbe und Filmproduktion. Von Saisonschwankungen bereinigt. Der laufende Index ist mit den beiden früheren Indices - umbasiert von Originalbasis 1937 bzw. 1949 = 100 - verkettet worden.- 9) Bei Bergbau: Nur Kohlenbergbau; bei Energieerzeugung: Einschl. Wasserversorgung.- 10) Ohne Elektrizität.- 11) Index des "Österreichischen Instituts für Wirtschaftsforschung" ist mit dem früheren Index des Instituts für 1947 verkettet. Ohne Gaserzeugung.- 12) Jahresindex umfasst gesamte industrielle Erzeugung. Monatsindex enthält nicht Getreide- und Kartoffelverarbeitung sowie Zuckerraffinerien.- 13) Von Saisonschwankungen bereinigt.- 14) Jahresindex des Konsumkollegiums. Monatsindex des "Sveriges Industriförbund" verkettet mit Jahresindex.- 15) Ohne Bergbau. (Durch die Produktion der neuen staatlichen Stahlwerke von "Huachipato" hat sich die Rohstahlerzeugung verzehnfacht. Zur Vermeidung übergrosser Schwankungen im Gesamtindex sind ab 1951 neuer und alter Gesamtindex aufeinander abgestellt worden unter Zugrundelegung des Verhältnisses zwischen alten und neuen Zahlen).- 16) Bei Bergbau: Nur Kohlenbergbau. Index des Handels- und Versorgungsministeriums.- 17) Umfasst zwei Drittel der industriellen Produktion der Jahre 1934 bis 1936. (Index des "Economic Stabilization Board of the Japanese Government").- 18) Vorläufiger Index. Der Index umfasst folgende Gruppen: Bergbau (Steinkohle, Braunkohle, Kupfer-, Chrom- und Eisenerz); Verarbeitende Industrie (Zement, Glas, Papier und Spinnereien); Nahrungs- und Genussmittelindustrien (Zucker, Tabak, Kognak, Wein und Bier).- a) 1939.- b) Ab 1951 basieren die Zahlen auf dem prozentualen Produktionsanstieg nach Meldungen der "Gospodarka Planowa".- c) Einschl. Bauwirtschaft.- d) Ab 1948 ohne Bauwirtschaft.

# Steinkohlenförderung\*

1000 t

Zeit	Europäische Länder											
	Bundes- republik Deutsch- land 1)	Saar- gebiet	Belgien	Frank- reich	Gross- bri- tannien	Irland	Italien	Jugo- slawien	Nieder- lande	Nor- wegen 2)	Öster- reich	Polen
Ø 1937	9 747 <sup>a)</sup>	1 114	2 488	3 696	20 354	10,7	106 <sup>c)</sup>	36	1 193	24,9	19,2	3 018 <sup>d)</sup>
Ø 1938	11 413	1 199	2 465	3 875	19 220	10,0	123 <sup>c)</sup>	38	1 124	24,9	18,9	3 175 <sup>d)</sup>
Ø 1948	7 253	1 047	2 223	3 608	17 730	14,3	81	81	919	36,3	15,0	5 855
Ø 1949	8 603	1 189	2 321	4 267	18 217	10,8	92	106	975	38,0	15,3	6 173
Ø 1950	9 230	1 258	2 275	4 237	18 315	14,3	86	96	1 021	30,3	15,2	6 500
Ø 1951	9 910	1 357	2 472	4 414	18 870	14,8	97	83	1 035	39,2	16,3	6 833
Ø 1952	10 273	1 353	2 532	4 614	19 174	15,8	89	84	1 044	37,8	15,9	7 036
1952												
April	9 714	1 239	2 558	4 603	16 891	16,0	76	90	1 041	45,7	16,5	6 903
Mai	10 051	1 326	2 622	4 487	18 037 <sup>b)</sup>	15,9	75	87	1 031	49,1	16,4	7 106
Juni	9 229	1 211	2 328	4 226	21 479 <sup>b)</sup>	15,3	88	82	965	23,4	15,1	6 770
Juli	10 533	1 420	2 143	4 551	15 302	14,8	111	81	1 104	14,4	16,9	7 060
August	10 181	1 343	2 283	4 129	15 184 <sup>b)</sup>	13,2	100	81	976	17,5	15,6	6 868
September	10 293	1 425	2 581	4 546	22 892 <sup>b)</sup>	12,1	100	80	1 077	22,5	16,2	7 228
Oktober	11 051	1 510	2 770	5 178	18 785	16,9	102	84	1 134	37,0	16,6	7 269
November	10 131	1 332	2 439	4 495	18 642 <sup>b)</sup>	15,2	83	78	1 036	43,9	13,5	7 028
Dezember	10 427	1 269	2 642	4 609	20 600 <sup>b)</sup>	18,3	75	84	985	44,6	13,3	6 848
1953												
Januar	10 940	1 461	2 639	4 966	18 817	12,8	105	86	1 108	59,3	12,9	6 892
Februar	9 894	1 333	2 435	4 520	18 521 <sup>b)</sup>	16,3	103	83	1 006	52,5	12,5	...
März	10 920	1 476	2 686	4 952	22 973 <sup>b)</sup>	16,6	93	89	1 053	57,1	13,4	...
April	9 850	1 296	2 619	4 512	17 740	13,3	93	86	1 006	41,2	12,8	...
Mai	9 375	1 259	2 391	3 905	17 606	...	98	80	961	39,4	11,5	...
Juni	10 204	1 345	2 622	4 446	21 134	...	88	79	1 035	...	13,1	...
Juli	10 774	1 358	2 138	4 314	...	...	...	...	...	...	...	...
Zeit	noch: Europäische Länder					Aussereuropäische Länder						
	Portu- gal	Schweden	Spanien	Tschecho- slowakei	Argen- tinien	Austral. Bund	Canada	Indien	Japan	Südafrik. Union 3)	Türkei	USA 4)
Ø 1937	21,6	38	174	1 389	...	1 022	1 118	2 120 <sup>e)</sup>	3 772	1 264	192	37 602
Ø 1938	25,6	36	471	1 320	0,04 <sup>f)</sup>	989	1 002	2 400 <sup>e)</sup>	4 057	1 326	216	29 835
Ø 1948	32,2	31	869	1 469	1,5	1 252	1 275	2 530	2 822	1 963	335	49 643
Ø 1949	37,0	26	886	1 417 <sup>e)</sup>	1,5	1 194	1 304	2 662	3 164	2 073	349	36 330
Ø 1950	34,9	26	920	1 538 <sup>e)</sup>	2,2	1 400	1 280	2 713	3 205	2 167	364	42 365
Ø 1951	34,8	23	944	...	3,3	1 492	1 235	2 906	3 610	2 175	394	43 570
Ø 1952	36,8	29	1 003	...	...	1 646	1 171	3 067	3 612	2 271	401	38 175
1952												
April	36,1	28	987	...	8,3	1 593	1 078	3 241	4 019	2 182	410	38 495
Mai	37,5	31	1 055	...	8,9	1 754	1 104	3 221	3 973	2 331	425	36 116
Juni	32,8	28	965	...	8,8	1 560	1 029	2 896	3 824	2 085	329	31 462
Juli	37,2	10	1 001	...	9,2	1 914	1 032	2 906	3 822	2 379	418	25 642
August	36,0	30	1 022	...	10,3	1 597	798	2 875	3 538	2 202	384	33 415
September	35,9	31	1 029	...	11,0	1 849	1 169	2 814	3 954	2 310	336	45 894
Oktober	36,3	33	1 080	...	11,5	1 904	1 344	3 028	2 691	2 382	438	33 470
November	36,1	29	997	...	12,5	1 677	1 271	2 926	1 496	2 245	420	40 292
Dezember	38,7	28	935	...	...	1 375	1 345	3 278	3 121	2 356	454	41 597
1953												
Januar	37,4	31	913	...	...	1 084	1 324	3 160	4 268	2 240	450	38 166
Februar	35,9	29	902	...	...	1 558	1 021	3 110	4 324	2 114	444	32 917
März	38,3	29	1 013	...	...	1 633	1 012	3 125	4 720	2 350	483	34 957
April	36,3	25	1 017	...	...	1 424	921	3 296	4 272	2 285	...	35 391
Mai	39,9	22	1 054	...	...	1 418	932	...	4 002	2 359	...	36 444
Juni	...	...	...	...	...	1 493	...	...	...	...	...	38 094
Juli	...	...	...	...	...	...	...	...	...	...	...	...

\*Gesamtförderung gereinigter Kohle.-

1) Steinkohle ohne Pechkohle; ohne Bayern.- 2) Förderung der norwegischen Bergwerke auf Spitzbergen.- 3) Absatz der Bergwerke aus der laufenden Förderung.- 4) Einschl. geringer Mengen Braunkohle (1937 bis 1949 durchschnittlich pro Jahr 2 620 000 t).-

a) 1936.- b) 5 Wochen, die übrigen Monate 4 Wochen.- c) 1937 und 1938 einschl. Venezia Giulia. Die durchschnittliche Monatsproduktion ohne Venezia Giulia betrug 1937 = 34 000 t; 1938 = 50 000 t.- d) 1937 und 1938 Vorkriegsgebiet. 1937 betrug die durchschnittliche Monatsproduktion innerhalb der gegenwärtigen Grenzen 5 501 000 t.-

e) Ab 1950 Schätzungen der "Europäischen Wirtschaftskommission der Vereinten Nationen" (ECE).- f) 1939.- g) 1937 und 1938 frühere britische Provinzen und indische Staaten.

# Eisenerzförderung\*

1000 t

Zeit	Europäische Länder										
	Bundesrep. Deutschl.	Belgien	Frankreich	Großbrit. und Nordirland	Italien	Jugoslawien	Luxemburg	Nor-1) wegen 2)	Österreich	Schweden	Spanien
	Eiseninhalt der Erze und Konzentrate (Annäherungswerte)										
	25 %	35 %	35 %	30 %	50 %	45 %	30 %	65 %	35 %	60 %	51 %
Ø 1937	589 <sup>a)</sup>	22,1	3 153	1 204	85	52	647	90	157	1 246	106
Ø 1938	900	15,1	2 754	1 004	84	51	428	123	222	1 161	212
Ø 1948	606	8,1	1 918	1 108	48	72	283	24	100	1 107	136
Ø 1949	759	3,5	2 619	1 134	49	69	345	31	124	1 144	156
Ø 1950	907	3,9	2 499	1 095	39	69	320	34	155	1 134	174
Ø 1951	1 077	6,6	2 934	1 252	45	48	469	36	197	1 283	194
Ø 1952	1 284	11,3	3 392	1 375	69	56	604	74	221	1 413	240
1952											
April	1 163	10,6	3 353	1 549 <sup>b)</sup>	65	56	590	50	213	1 436 <sup>c)</sup>	238
Mai	1 252	11,7	3 323	1 325	60	60	658	68	227	1 518	260
Juni	1 216	11,6	3 140	1 260	65	58	625	72	208	1 301	251
Juli	1 392	11,9	3 389	1 555 <sup>b)</sup>	79	64	651	73	248	1 389	241
August	1 357	11,1	3 033	1 215	80	64	605	75	226	1 506	243
September	1 383	12,0	3 473	1 292	91	62	660	91	228	1 576	247
Oktober	1 436	12,8	3 689	1 534 <sup>b)</sup>	79	70	671	126	239	1 661	265
November	1 292	11,5	3 398	1 268 <sup>b)</sup>	70	59	575	106	222	1 435	228
Dezember	1 349	13,1	3 489	1 504 <sup>b)</sup>	67	51	586	99	211	1 248	236
1953											
Januar	1 424	12,1	3 686	1 321	69	37	655	97	228	1 397	257
Februar	1 264	11,4	3 455	1 333 <sup>b)</sup>	72	37	612	93	223	1 410	240
März	1 418	12,0	3 817	1 697 <sup>b)</sup>	81	53	716	109	241	1 398	271
April	1 282	12,1	3 791	1 296	79	69	650	114	220	1 640	269
Mai	1 195	12,0	3 350	1 296 <sup>b)</sup>	101	71	665	112	211	1 474	275
Juni	1 184	...	3 963	1 529 <sup>b)</sup>	...	77	698	...	225	...	...
Juli	1 220	...	...	...	...	...	...	...	...	...	...

Zeit	Ausereuropäische Länder										
	Algerien	Canada <sup>3)</sup>	Chile	Japan <sup>2)</sup>	Marokko		Mexiko	Tunesien	Südafrik. Union	Türkei	USA <sup>5)</sup>
	Eiseninhalt der Erze und Konzentrate (Annäherungswerte)										
	55 %	55 %	60 %	50 %	50 %	60 %	4)	55 %	60-65 %	65 %	50 %
Ø 1937	202	-	127	52	6	119 <sup>e)</sup>	8	79	38	-	6 104
Ø 1938	255	-	134	61	22	112 <sup>e)</sup>	8	69	42	6	2 409
Ø 1948	156	121 <sup>d)</sup>	226	46	25	74	19	58	97	16	8 552
Ø 1949	212	278 <sup>d)</sup>	229	63	30	74	21	59	104	18	7 192
Ø 1950	214	273	246	69	27	79	24	63	99	20	8 301
Ø 1951	235	354	265	76	44	77	26	77	118	18	9 859
Ø 1952	257	394	193	86	54	81	28	81	146	30	8 264
1952											
April	278	187	208	58	49	85	27	78	161	35	9 219
Mai	300	517	164	81	6	89	28	86	151	45	13 913
Juni	208	587	236	90	96	75	27	80	131	42	1 577
Juli	281	819	53	107	51	82	26	105	167	40	2 828
August	288	629	106	101	75	83	29	96	164	35	15 214
September	279	600	209	100	64	64	27	96	163	37	16 167
Oktober	292	464	187	103	59	80	29	56	166	46	14 500
November	194	390	219	93	46	75	27	69	151	32	9 600
Dezember	248	245	228	75	61	112	28	72	149	16	3 312
1953											
Januar	269	196	229	67	53	85	31	75	154	10	3 441
Februar	281	201	237	80	49	72	30	65	162	9	3 266
März	328	156	228	85	49	70	34	86	169	12	4 179
April	356	293	242	77	47	76	...	...	168	30	10 131
Mai	...	688	...	79	38	79	...	...	169	...	14 516
Juni	...	...	...	...	...	...	...	...	...	...	...
Juli	...	...	...	...	...	...	...	...	...	...	...

\* Wenn nicht anders vermerkt, beziehen sich die Zahlen auf die Förderung von Roherz einschl. manganhaltiger Eisenerze, jedoch ohne Schwefelkies.-

1) Einschl. Titan-Eisenerz.- 2) Gewinnung aufbereiteter Erze (Konzentrate).- 3) Einschl. einer beträchtlichen Menge gesinterter oder aufbereiteter Erze (Konzentrate).- 4) Nur Eiseninhalt.- 5) Ohne manganhaltige Eisenerze mit 5 vH mehr Manganinhalt.-

a) 1936.- b) 5 Wochen, übrige Monate 4 Wochen.- c) Monatszahlen umfassen ca. 85 bis 95 vH der Gesamtförderung.-

d) Ab April 1949 einschl. Neufundland.- e) 1937 und 1938 Ausfuhrzahlen.

# Roheisenerzeugung\*

1 000 t

Zeit	Europäische Länder										
	Bundes- republik Deutschl.	Saar- gebiet	Belgien	Finnland	Frank- reich	Grossbrit. und 1) Nordirland	Italien	Jugo- slawien	Luxem- burg	Nieder- lande <sub>2)</sub>	Nor- wegen
Ø 1937	1 048 <sup>a)</sup>	182	317	2,00	655	719	72,9	3,4 <sup>d)</sup>	209	26,0	15,1
Ø 1938	1 265	201	205	2,30	501	572	77,4	4,9 <sup>d)</sup>	129	22,3	14,5
Ø 1948	389	95	324	7,50	547	785	43,8	15,4	219	36,8	16,8
Ø 1949	595	132	312	8,15	695	804	37,1	16,8	198	36,2	19,5
Ø 1950	789 <sup>b)</sup>	140	303	5,36	647	816	47,7	18,8	208	37,8	18,9
Ø 1951	891 <sup>b)</sup>	197	404	8,40	729	818	87,4	21,8	263	43,7	20,4
Ø 1952	1 073	213	398	8,98	814	908	100,3	24,0	256	44,9	22,1
1952											
April	1 000	202	412	8,04	788	1 021 <sup>c)</sup>	95,5	23,0	246	48,1	22,2
Mai	1 072	223	402	9,86	849	817	121,8	25,6	255	47,6	20,7
Juni	1 015	205	381	8,59	816	813	126,2	23,8	239	46,0	22,8
Juli	1 107	214	348	9,80	810	1 026 <sup>c)</sup>	121,2	24,9	246	52,8	21,9
August	1 110	212	329	10,00	770	821	122,4	25,9	244	51,7	22,0
September	1 120	210	386	8,92	826	849	112,7	25,1	257	36,6	21,9
Oktober	1 168	229	415	9,62	871	1 036 <sup>c)</sup>	94,7	27,7	270	38,1	23,8
November	1 114	217	395	8,99	843	841	91,0	26,5	251	54,6	20,4
Dezember	1 102	219	419	9,25	857	1 047 <sup>c)</sup>	85,2	25,9	256	57,3	21,2
1953											
Januar	1 174	228	390	7,58	848	870	84,3	26,2	242	56,5	17,1
Februar	1 070	201	342	6,58	760	870	61,9	20,5	217	51,0	19,5
März	1 143	222	390	7,92	848	1 097 <sup>c)</sup>	80,0	25,2	248	55,3	21,0
April	976	205	375	8,84	789	866	95,4	24,4	236	52,6	24,6
Mai	950	202	368	8,93	779	874	125,0	22,6	237	51,8	22,7
Juni	945	206	379	...	772	1 072 <sup>c)</sup>	...	19,9	251	...	...
Juli	952	...	...	...	...	...	...	...	242	...	...
Zeit	noch: Europäische Länder			Aussereuropäische Länder							
	Öster- reich <sub>3)</sub>	Schweden <sub>3)4)</sub>	Spanien	Austral. Bund <sub>5)</sub>	Brasilien <sub>3)</sub>	Canada	Indien <sub>6)</sub>	Japan	Südafrik. Union	Türkei <sub>2)</sub>	USA <sub>1)7)</sub>
Ø 1937	32,4	54,0	11,7	77	8,2	83	139	200	23,0	-	3 100
Ø 1938	45,9	55,7	36,9	79	10,2	64	131	223	24,5	-	1 589
Ø 1948	51,1	63,8	44,7	105	46,0	178	124	70	54,3	8,3	4 600
Ø 1949	69,8	67,6	52,4	88	42,6	179	136	134	59,0	9,4	4 098
Ø 1950	73,6	65,4	56,0	93	60,7	189	142	192	61,1	9,2	4 947
Ø 1951	87,5	70,9	55,8	112	63,3	212	154	269	67,0	12,9	5 385
Ø 1952	97,7	87,7	65,4	120	64,7	220	157	299	94,1	16,4	4 699
1952											
April	103,4	84,6	63,4	122	59,0	212	156	316	85,8	12,4	4 740
Mai	102,0	88,3 <sup>c)</sup>	70,0	98	64,2	234	153	328	89,1	17,0	4 982
Juni	89,4	73,4	64,7	95	62,7	224	141	289	91,5	18,3	969
Juli	94,0	57,1 <sup>c)</sup>	66,9	124	72,2	222	152	297	96,2	18,7	910
August	96,8	89,7	66,5	135	72,7	216	156	287	97,9	19,5	5 290
September	90,9	95,1	66,1	153	71,3	218	152	286	95,2	13,8	5 592
Oktober	93,8	111,9 <sup>e)</sup>	68,7	160	72,7	217	163	287	102,6	19,7	5 910
November	95,8	96,1 <sup>c)</sup>	68,1	147	66,9	222	169	278	95,6	17,4	5 649
Dezember	96,0	94,8 <sup>c)</sup>	75,9	143	70,8	228	159	294	98,9	17,9	5 906
1953											
Januar	98,9	87,2	67,6	136	71,7	236	167	318	102,2	19,0	5 955
Februar	96,2	72,1	63,2	136	63,8	219	153	301	91,2	17,0	5 336
März	102,0	81,1	65,6	168	64,1	233	165	357	104,3	19,9	6 057
April	97,8	100,8 <sup>c)</sup>	67,8	161	...	234	157	357	98,5	19,0	5 653
Mai	104,8	102,9	64,8	148	...	258	...	386	97,6	18,8	5 976
Juni	...	...	...	...	...	...	...	...	...	...	...
Juli	...	...	...	...	...	...	...	...	...	...	...

\* Wenn nicht anders vermerkt, beziehen sich die Zahlen auf die Gesamtproduktion von Roheisen und Ferrolegierungen der Hochofen und elektrischen Öfen.-

1) Ohne in elektrischen Öfen hergestellte Ferrolegierungen.- 2) Keine Produktion von Ferrolegierungen.- 3) Ohne Ferrolegierungen.- 4) Ohne Schwammeisen. Die Gesamtproduktion an Roh- und Schwammeisen in den Jahren 1948 bis 1950 enthielt im Durchschnitt jährlich 3,4 vH Schwammeisen.- 5) Jahreszahlen: 12 Monate umfassend, die am 30. Juni des genannten Jahres enden. Ohne "direct castings".- 6) 1937 und 1938 ohne "direct castings".- 7) Quelle: "American Iron and Steel Institute".-

a) 1936.- b) Ab März 1951 auch Roheisen und Ferrolegierungen, gewonnen mit eingeführten Brennstoffen auf Grund des USA-Kohle-Eisen-Vertrages.- c) 5 Wochen, in den übrigen Monaten 4 Wochen.- d) Ohne Ferrolegierungen.- e) 4 und 1/2 Woche.



# Rohstahlerzeugung\*

1 000 t

Zeit	Europäische Länder										
	Bundes- republik Deutschl.	Saar- gebiet	Belgien	Finnland	Frank- reich	Großbrit. und Nordirland	Italien	Jugo- slawien	Luxem- burg	Nieder- lande <sup>1)</sup>	Norwegen
Ø 1937	1 235 <sup>a,b)</sup>	196	322	3,97	660	1 099	175	14,1	209	3,2	5,8
Ø 1938	1 492	213	190	6,38	518	880	194	18,9	120	4,7	5,7
Ø 1948	463	102	326	8,56	603	1 260	177	30,7	204	27,8	6,2
Ø 1949	763	146	321	9,28	763	1 317	171	33,4	189	35,6	6,5
Ø 1950	1 010	158	315	8,48	721	1 380	197	35,7	204	40,9	6,8
Ø 1951	1 125	217	423	10,56	819	1 324	255	36,1	256	46,2	7,3
Ø 1952	1 317	235	425	12,56	906	1 390	295	36,9	250	57,1	8,1
1952											
April	1 212	216	431 <sup>c)</sup>	11,87	909	1 549 <sup>d)</sup>	299	40,4	241	46,1	8,6
Mai	1 289	241	422	13,45	936	1 270	308	35,2	248	50,1	8,3
Juni	1 224	224	391	12,59	883	1 270	289	37,6	233	46,7	8,1
Juli	1 377	241	346	7,04	863	1 392 <sup>d)</sup>	300	32,4	241	62,4	9,8
August	1 352	235	338	9,41	781	1 138	253	34,9	230	67,1	2,1
September	1 378	239	429	14,46	938	1 341	313	38,6	254	72,3	7,3
Oktober	1 464	261	453	16,12	1 001	1 666 <sup>d)</sup>	323	40,6	268	70,8	9,1
November	1 364	236	407	14,78	923	1 402 <sup>d)</sup>	293	36,8	241	62,3	9,0
Dezember	1 335	237	443	13,48	963	1 595 <sup>d)</sup>	284	40,1	254	60,4	9,1
1953											
Januar	1 483	255	415	12,83	937	1 406	296	39,8	237	72,8	7,5
Februar	1 335	227	366	12,42	857	1 431 <sup>d)</sup>	250	43,5	213	59,0	9,7
März	1 468	245	398	13,51	938	1 783 <sup>d)</sup>	255	39,9	242	72,6	9,5
April	1 277	223	391	13,35	892	1 418	245	37,7	232	63,0	9,8
Mai	1 165	222	367	10,88	858	1 427 <sup>d)</sup>	265	38,5	226	65,5	8,5
Juni	1 259	239	394	...	912	1 717 <sup>d)</sup>	257	40,2	248	...	...
Juli	1 271	...	...	...	...	...	...	...	238	...	...

Zeit	noch: Europäische Länder				Aussereuropäische Länder							
	Öster- reich	Polen <sup>2)</sup>	Schweden <sup>2)</sup>	Spanien <sup>3)</sup>	Austral. Bund <sup>4)</sup>	Bra- silien	Canada	Indien	Japan	Südafrik. Union <sup>5)</sup>	Türkei	USA <sup>6)</sup>
Ø 1937	54,7	122 <sup>e)</sup>	94	13,9	92	6,4	119	78	483	24	-	4 282
Ø 1938	56,1	120 <sup>e)</sup>	83	47,8	99	7,7	98	82	539	25	-	2 400
Ø 1948	54,0	163	105	52,0	117	40,3	242	106	143	50	8,5	6 701
Ø 1949	69,5	192	114	60,0	102	51,3	241	115	259	53	8,6	5 895
Ø 1950	78,9	210	120	67,9	105	65,7	256	122	403	68	7,6	7 321
Ø 1951	85,6	233	125	68,2	122	70,2	270	127	542	84	11,3	7 948
Ø 1952	88,1	265	139	75,6	129	74,1	281	134	583	105	12,7	7 043
1952												
April	82,5	261	129 <sup>d)</sup>	72,1	120	64,6	287	138	604	101	13,8	7 249
Mai	90,7		173 <sup>d)</sup>	76,9	94	75,0	300	125	612	105	10,6	7 443
Juni	86,5		119	73,0	101	72,4	277	120	575	103	13,3	1 487
Juli	93,8	267	84 <sup>d)</sup>	77,0	150	86,4	266	131	597	111	12,4	1 476
August	82,4		131	74,6	156	85,0	271	130	576	111	12,6	7 710
September	86,6		143	77,6	155	88,8	261	134	560	117	11,3	8 221
Oktober	82,8	267	173 <sup>f)</sup>	83,7	169	77,7	279	134	612	117	14,0	8 897
November	85,5		159	80,7	157	74,9	280	141	571	104	13,9	8 563
Dezember	89,8		143 <sup>d)</sup>	79,3	155	79,2	290	144	526	103	16,4	8 791
1953												
Januar	95,5	...	147	71,6	160	77,6	314	149	526	107	14,2	8 978
Februar	100,1		147	71,1	147	66,0	296	128	525	99	12,9	8 103
März	98,2		153	79,9	167	75,1	333	138	636	109	16,3	9 224
April	90,3	...	147	80,4	161	...	328	125	628	112	13,0	8 660
Mai	96,2		155	77,0	175	...	335	...	651	...	13,2	9 069
Juni	...		...	...	...	...	...	...	...	...	...	8 545
Juli	...	...	...	...	...	...	...	...	...	...	...	...

\* Wenn nicht anders vermerkt, beziehen sich die Zahlen auf die Gesamtproduktion von Rohstahlblöcken, Stahlguss und Spezial-Stahllegierungen. Ohne Schweisstahl.-

1) Im Siemens-Martinverfahren und in elektrischen Öfen hergestellter Rohstahl.- 2) Rohstahlblöcke und guter Guss.- 3) Nur Rohstahlblöcke.- 4) Monatszahlen: Nur Rohstahlblöcke. Jahreszahlen: 12 Monate umfassend, die am 30. Juni des angegebenen Jahres enden.- 5) Nur im Siemens-Martinverfahren hergestellte Rohstahlblöcke. Quelle: "British Iron and Steel Federation".- 6) Quelle: "American Iron and Steel Institute".- a) 1936.- b) 1936, 1938 und ab Januar 1950 einschl. gesamtem flüssigen Guss für Stahlform.- c) Monatszahlen: Ohne Stahlguss.- d) 5 Wochen, die übrigen Monate 4 Wochen.- e) 1937 und 1938 Vorkriegsgebiet.- f) 4 und eine 1/2 Woche.

# Gewinnung von Blei\*

1 000 t

Zeit	Europäische Länder								Ausereuropäische Länder				
	Bundesrepublik Deutsch-land 1)	Belgien 2)	Frankreich 3)	Großbrit- und 4) Nord-irland	Italien	Jugo-slawien	Öster-reich 5)	Spanien	Austra-lischer Bund 6)	Canada 6)	Mexiko 7)	Tunesien 3)	USA 8)
Ø 1937	8,3 <sup>a)</sup>	7,1	3,2	1,0	3,3	0,3	0,9	2,6	19,3	15,1	18,2	2,1	40,3
Ø 1938	...	8,6	3,6	0,9	3,7	0,7	0,8	2,7	18,8	15,1	23,5	2,0	30,9
Ø 1948	4,1	5,5 <sup>b)</sup>	2,9	3,1	2,2	4,1	0,7	1,8	16,0	12,1	16,1	1,5	38,7
Ø 1949	8,1	5,4	4,5	3,0	2,2	4,7	0,7	2,3	15,4	11,0	18,4	1,6	41,0
Ø 1950	9,8	5,4	5,1	6,2	3,1	4,8	0,8	2,9	16,6	12,9	19,8	2,0	43,2
Ø 1951	10,1	5,8	4,0	6,2	3,0	5,0	0,8	3,4	16,4	12,2	18,8	1,9	36,8
Ø 1952	9,8	6,3	4,3	7,3	2,9	5,6	0,8	3,5	16,3	13,8	20,5	2,1	40,3
1952													
April	9,2	6,3	3,3	7,1	2,5	5,1	0,4	3,6	15,8	13,2	27,8	1,6	35,7
Mai	10,8		4,1	9,1	3,6	5,7	0,9	3,2	18,2	15,1	12,4	2,3	41,3
Juni	7,2		3,3	6,1	2,3	5,9	0,7	3,7	10,7	15,1	20,2	0,2	35,4
Juli	8,7		2,6	7,7	1,8	5,8	0,7	2,4	19,3	10,2	30,3	3,6	34,0
August	9,2	5,3	4,7	6,3	2,6	5,7	0,6	3,1	19,7	10,5	9,5	2,6	38,0
September	8,3	5,6	4,5	8,3	4,0	5,8	0,8	3,8	18,2	15,6	28,7	1,7	38,8
Oktober	9,7	6,2	4,9	9,3	4,3	5,9	1,0	3,9	18,2	16,6	17,6	2,7	46,7
November	10,6	6,3	4,1	6,4	4,5	6,5	1,1	3,6	18,8	15,9	23,5	1,6	45,2
Dezember	10,8	6,4	4,4	6,1	2,8	5,3	1,1	4,1	12,6	16,5	20,5	1,9	44,1
1953													
Januar	9,9	6,6	4,3	5,5	1,2	6,4	0,3	4,1	3,3	13,9	19,3	1,5	42,9
Februar	10,1	6,6	4,1	5,5	2,6	6,3	1,0	4,9	8,2	12,9	18,6	3,4	41,2
März	11,0	6,6	4,8	5,9	3,1	6,4	1,1	3,7	19,9	13,7	22,9	1,5	43,5
April	10,6	6,4	4,4	6,6	4,0	6,3	1,1	3,8	18,4	12,5	...	3,3	42,4
Mai	10,9	6,3	4,5	7,4	4,3	6,0	1,0	4,2	18,3	14,8	...	1,7	39,2
Juni	11,3	5,6	3,8	7,7	2,7	6,0	...	...	...	...	...	...	33,5
Juli	10,4	...	...	...	...	...	...	...	...	...	...	...	...

\* Wenn nicht anders vermerkt, beziehen sich die Zahlen auf die Hüttengewinnung von primärem Rohblei aus heimischen und fremden Erzen sowie Konzentraten (einschl. Antimonblei).--

1) Hüttenweich- und Feinblei, geringe Mengen Sekundärblei enthaltend.- 2) Einschl. Bleilegierungen.- 3) Nur Weichblei.- 4) Raffinadeblei. 1937 und 1938 Raffinadeblei aus heimischen und fremden Erzen. Ab 1948 Sekundärblei einschl. geringer Mengen Raffinadeblei aus heimischen Erzen.- 5) Raffinadeblei einschl. Bleibarrenausschmelze.- 6) Raffinadeblei.- 7) Bleihalt geförderter Erze.- 8) Raffinadeblei aus heimischen und fremden Erzen einschl. geringer Mengen Sekundärblei. Quelle: "American Bureau of Metal Statistics".-

a) 1936 Bundesrepublik ohne Rheinland-Pfalz, Baden, Württemberg-Hohenzollern und Lindau.- b) Ab 1948 einschl. geringer Mengen Sekundärblei.

# Gewinnung von Zink\*

1 000 t

Zeit	Europäische Länder								Ausereuropäische Länder				
	Bundesrepublik Deutsch-land 1)	Belgien 2)	Frankreich	Großbrit- und 3) Nord-irland	Italien 4)	Jugo-slawien	Nor-wegen 5)	Spanien	Austra-lischer Bund 6) 7)	Canada 7)	Japan 8)	Mexiko 9)	USA 10)
Ø 1937	8,0 <sup>a)</sup>	18,8	4,7	5,3	3,2	0,4	3,4	0,2	5,9	12,0	4,1	12,9	42,1
Ø 1938	...	17,5	5,1	4,7	2,8	0,4	3,9	0,6	5,9	13,0	4,7	14,3	33,7
Ø 1948	3,5	12,8	4,7	6,1	2,2	0,6	3,5	1,8	6,9	14,9	1,8	15,0	59,6
Ø 1949	7,2	14,7	5,1	5,4	2,2	0,8	3,4	1,6	6,9	15,6	2,7	14,9	61,6
Ø 1950	10,2	14,8	6,0	6,0	3,2	1,0	3,6	1,8	7,1	15,5	4,1	18,6	63,8
Ø 1951	11,7	16,7	6,2	5,9	3,9	1,1	3,4	1,8	6,5	16,6	4,7	15,0	66,6
Ø 1952	12,3	15,6	6,7	5,8	4,6	1,2	3,2	1,8	7,4	16,9	5,8	18,9	68,7
1952													
April	12,6	16,5	7,0	5,2	4,6	1,3	2,5	1,8	7,6	16,8	6,4	15,5	70,5
Mai	12,8	16,4	7,1	5,4	4,6	1,3	3,4	1,8	8,5	17,1	6,2	24,5	70,6
Juni	12,2	15,3	6,8	7,1	4,6	1,2	3,5	1,8	7,3	17,1	6,0	16,7	66,8
Juli	12,6	14,7	6,6	5,2	4,8	1,1	3,8	1,6	7,4	17,7	6,0	17,1	66,9
August	12,0	14,1	6,5	5,0	5,0	1,2	4,0	1,7	7,4	17,2	5,9	24,5	67,6
September	11,7	14,5	5,0	6,8	4,8	1,2	3,8	1,7	7,2	16,6	5,7	18,6	65,3
Oktober	12,2	14,8	6,9	5,5	4,6	1,3	3,4	1,7	7,5	18,0	6,2	29,4	68,8
November	11,6	15,3	7,0	5,5	4,6	1,3	3,1	1,7	7,2	14,7	5,7	17,2	67,3
Dezember	12,5	15,7	7,2	8,3	3,6	1,3	3,3	1,9	7,5	16,6	5,5	15,9	69,6
1953													
Januar	12,4	16,4	7,0	5,1	3,4	1,2	3,7	1,9	7,5	16,6	5,7	17,9	70,3
Februar	11,0	16,7	6,1	5,6	3,3	1,1	2,8	1,8	6,8	16,9	5,2	10,8	66,0
März	12,2	17,3	7,5	7,1	4,2	1,4	3,6	2,0	7,5	18,8	6,7	15,8	72,0
April	11,7	17,3	7,3	5,7	5,0	1,4	3,3	2,0	7,2	18,1	6,7	15,6	69,4
Mai	12,0	17,4	7,3	5,8	6,0	1,3	3,4	1,9	7,4	18,2	6,7	...	71,1
Juni	11,8	16,1	6,6	7,2	5,9	1,3	3,2	...	6,7	18,7	...	...	70,3
Juli	12,2	...	...	...	...	...	...	...	...	...	...	...	...

\* Wenn nicht anders vermerkt, beziehen sich die Zahlen auf die Hüttengewinnung von primärem Rohzink aus heimischen und fremden Erzen und Konzentraten sowie auf elektrolytisch gewonnenes Zink.-

1) Hüttenverzehrung, geringe Mengen Sekundärzink enthaltend.- 2) Einschl. Zinklegierungen und Sekundärzink.- 3) Plattenzink (slab zinc).- 4) Plattenzink, hauptsächlich elektrolytisch gewonnen.- 5) Elektrolytisch gewonnenes Zink.- 6) Jahreszahlen, 12 Monate umfassend, die am 30. Juni des angegebenen Jahres enden.- 7) Raffinadezink.- 8) Raffinadezink einschl. geringer Mengen Sekundärzink.- 9) Zinkinhalt geförderter Erze.- 10) Quelle: "American Bureau of Metal Statistics".-

a) 1936 einschl. Zinkstaub.

# Erdölförderung\*

1 000 t

Zeit	Europäische Länder					Ausereuropäische Länder						
	Bundesrepublik Deutschland	Frankreich	Italien	Jugoslawien	Niederlande	Ägypten	Argentinien	Bahrein-Inseln <sup>1)</sup>	Brunei	Canada <sup>2)</sup>	Kolumbien	Ecuador
Ø 1937	37 <sup>a)</sup>	5,9	1,20	-	-	14	187	89	43	32	233	24
Ø 1938	46	6,0	1,10	0,1	-	19	199	95	59	75	248	25
Ø 1948	53	4,3	0,77	3,0	41	157	280	125	224	132	279	28
Ø 1949	70	4,8	0,76	5,3	52	189	272	126	280	228	349	28
Ø 1950	93	10,6	0,68	9,2	59	195	283 <sup>b)</sup>	126	343	312	400	29
Ø 1951	114	24,5	1,47	12,3	60	194	295 <sup>b)</sup>	126	415	516	451	30
Ø 1952	146	29,1	5,29	12,6	60	...	295	126	...	656	454	31
1952												
April	140	27,8	3,82	12,3	61	191	288	124	} 421	504	455	30
Mai	144	30,5	3,58	12,7	62	197	301	127		719	471	31
Juni	146	29,9	4,52	12,9	59	192	303	124		694	449	30
Juli	152	31,5	6,53	12,6	62	193	314	128	} 427	750	474	31
August	153	30,9	6,55	13,2	62	194	316	128		771	477	30
September	151	29,5	6,41	13,9	59	182	305	124		764	439	32
Okttober	157	30,0	7,29	13,7	59	...	286	128	} ...	790	438	33
November	156	29,3	7,14	13,1	56	...	275	124		717	437	32
Dezember	165	28,6	7,45	13,7	55	...	278	128		747	456	33
1953												
Januar	164	29,9	7,48	13,5	58	...	307	128	} ...	680	467	33
Februar	150	26,9	6,77	13,0	44	...	302	115		613	430	29
März	172	29,9	7,47	13,6	69	...	334	128		643	494	32
April	174	29,4	7,33	12,9	69	...	...	124	} ...	693	477	32
Mai	183	30,3	7,55	13,6	...	...	...	127		...	...	...
Juni	180	...	...	13,3	...	...	...	124		...	...	...
Juli	191	...	...	...	...	...	...	...	...	...	...	...

Zeit	noch: Ausereuropäische Länder									
	Irak	Iran <sup>3)</sup>	Japan	Koweit <sup>4)</sup>	Mexiko	Peru	Republik Indonesien	Saudi-Arabien <sup>5)</sup>	Trinidad	Venezuela
Ø 1937	355	861	29	-	561	192	605	1	188	14 805
Ø 1938	358	863	29	-	457	175	616	6	215	14 253
Ø 1948	286	2 106	14	533	698	156	361	1 605	243	23 061
Ø 1949	339	2 270	17	1 032	726	165	494	1 955	249	21 027
Ø 1950	540	2 688	25	1 441	858	167	534	2 242	250	22 529
Ø 1951	696	1 404	28	2 361	921	179	620	3 123	252	25 659
Ø 1952	1 468	112	26	3 136	931	181	710	3 392	257	26 153
1952										
April	1 137	119	26	3 242	937	180	645	3 554	248	26 422
Mai	1 599	125	26	3 329	971	183	731	3 494	257	21 686
Juni	1 575	123	25	3 160	904	179	702	3 636	251	25 468
Juli	1 291	127	27	3 467	920	187	737	3 555	265	25 872
August	1 776	102	26	3 041	943	187	717	3 413	266	26 411
September	1 894	99	25	3 060	918	177	719	3 311	255	26 785
Oktober	2 073	94	27	3 216	933	185	769	3 197	262	27 677
November	1 853	91	25	3 282	905	179	764	3 090	256	26 659
Dezember	2 007	94	25	3 022	957	184	837	3 063	263	28 033
1953										
Januar	2 135 <sup>c)</sup>	94	26	3 423	945	190	...	3 263	270	27 837
Februar	1 950	94	23	3 075	870	171	776	2 991	243	25 169
März	2 276	106	25	3 298	957	175	784	3 361	787	27 734
April	2 241	103	19	3 535	885	180	...	3 476	269	26 492
Mai	2 375	...	26	...	...	...	...	3 709	279	27 135
Juni	...	...	...	...	...	...	...	3 563	...	...
Juli	...	...	...	...	...	...	...	...	...	...

\* Wenn nicht anders vermerkt, beziehen sich die Zahlen auf die Förderung von Erdöl, ohne Naturgasolin und Schieferöl. In vielen Fällen werden die Angaben von Original-Flüssigkeitsmassen umgerechnet.-

1) Produktion der "Bahrein Petroleum Company".- 2) 1937 bis 1951 einschl. Naturgasolin.- 3) 1937 bis August 1951 Förderung der "Anglo-Iranian Oil Company". Ab Oktober 1951 Förderung der "National-Iranian Oil Company". Quelle: "Oil and Gas Journal".- 4) Quelle: "Petroleum Press Service".- 5) Quelle: "Arabian-American Oil Company".- a) 1936.- b) Ab November 1951 Quelle: "Petroleum Press Service".- c) Ab Februar 1953 Quelle: "Iraq Petroleum Company".

# Elektrizitätserzeugung\*

## Mill. kWh

Zeit	Europäische Länder													
	Bundes- republ. Deutsch- land 1)	Saar- gebiet 1)	Belgien	Däne- mark 2)	Finn- land 1)	Frank- reich 1)3)	Gross- bri- tannien	Irland	Italien 1)4)	Jugo- slawien	Luxem- burg 1)	Nieder- lande 5)	Nor- wegen 6)	Öster- reich 7)
Ø 1937	...	103	462	62,8	232	1 514	1 908	25,8	1 286	76	46,9	184	750	152
Ø 1938	2 591,1	108	440	68,5	259	1 548	2 031	29,5	1 295	91	38,5	199	803	...
Ø 1948	2 713,9	100	654	130,4	247	2 297	3 835	57,4	1 891	167	48,4	344	1 037	351
Ø 1949	3 222,6	127	682	136,3	296	2 380	4 050	63,1	1 993	182	51,7	390	1 265	350
Ø 1950	3 668,1	125	706	151,2	347	2 623	4 543	75,3	2 057	201	58,1	456	1 444	409
Ø 1951	4 279,6	144	791	178,1	384	3 002	4 964	84,0	2 375	213	67,5	483	1 443	473
Ø 1952	4 684,0	145	789	194,4	375	3 204	5 166	94,5	2 511	225	69,3	526	1 534	522
1952														
April	4 294,4	140	748	170,5	354	3 157	4 775	88,2	2 325	222	68,5	467	1 481	503
Mai	4 306,8	139	738	163,7	379	3 115	4 584	79,9	2 634	215	68,2	454	1 504	575
Juni	4 065,0	126	718	143,2	310	2 992	4 127	73,7	3 597	203	64,3	420	1 404	575
Juli	4 420,4	141	689	128,9	294	3 992	4 108	76,5	2 722	201	66,7	448	1 295	588
August	4 515,2	142	700	170,5	339	2 688	4 001	72,4	2 455	201	63,6	455	1 400	556
September	4 759,3	141	792	194,3	404	3 094	4 815	86,0	2 573	208	67,6	523	1 474	552
Oktober	5 173,4	150	856	219,2	427	3 367	5 526	100,2	2 636	254	71,8	599	1 621	538
November	5 101,0	142	813	231,8	432	3 374	5 947	111,3	2 518	256	70,5	613	1 617	503
Dezember	5 294,6	146	861	255,9	434	3 662	6 525	125,6	2 568	271	75,8	644	1 657	505
1953														
Januar	5 277,9	160	866	253,1	457	3 631	6 609	125,7	2 627	255	74,7	665	1 652	504
Februar	4 665,1	149	781	228,1	405	3 146	5 802	108,9	2 359	230	66,1	577	1 539	430
März	5 053,8	157	838	215,6	441	3 287	5 992	112,4	2 478	251	74,7	608	1 626	472
April	4 617,1	141	772	161,1	409	3 157	5 269	102,5	2 417	245	71,1	541	1 552	545
Mai	4 532,9	...	738	151,3	437	3 080	4 856	88,6	2 670	243	70,9	524	1 529	604
Juni	4 592,0 <sup>a)</sup>	...	769	143,8	370	3 200	4 626	84,2	...	252	73,8	...	...	627
Juli	2 795,2 <sup>b)</sup>	...	...	...	...	3 110	...	...	...	...	...	...	...	...

Zeit	noch: Europäische Länder						Aussereuropäische Länder							
	Polen <sup>8)</sup>	Portu- gal 1)	Schweden 1)	Schweiz <sup>9)</sup>	Spanien <sup>1)</sup>	Argen- tinien	Austral. Bund 1)10)	Brasi- lien 11)	Canada 12)	Indien	Japan 13)	Süd- afrikan. Union 14)	Türkei <sup>1)</sup>	USA <sup>1)</sup>
Ø 1937	302 <sup>c)</sup>	33,8	665	440	206	183	331	85	2 307	.	2 226	432	...	12 206
Ø 1938	331 <sup>c)</sup>	35,5	680	446	229	194	363	93	2 180	.	2 408	478	26,1	11 830
Ø 1948	626	67,0	1 174	720	509	326	697	204	3 532	381	2 644	772	56,2	28 067
Ø 1949	679	69,7	1 337	647	468	343	754	226	3 889 <sup>d)</sup>	410	3 006	827	61,4	28 712
Ø 1950	784	78,1	1 515	760	576	369	792	238	4 242	425	3 236	906	65,8	32 327
Ø 1951	...	86,2	1 632	854	691	393	875	249	4 785	489	3 426	972	73,8	36 027
Ø 1952	...	111,1	1 724	904	704	...	942	257	5 149	517	3 600	1 045	88,8	38 549
1952														
April	...	110,8	1 640	858	744	381	914	267	5 030	489	3 732	999	71,7 <sup>e)</sup>	36 736
Mai	...	119,0	1 757	1 032	742	403	992	268	5 335	514	3 847	1 074	75,9	37 065
Juni	...	104,7	1 549	1 018	602	402	988	266	4 986	500	3 579	1 064	72,7	36 052
Juli	...	110,1	1 437	1 069	661	408	1 082	266	4 841	534	3 753	1 106	75,0	37 007
August	...	106,6	1 596	997	646	396	1 042	261	4 968	532	3 562	1 099	78,3	39 752
September	...	107,1	1 728	946	705	389	992	257	4 993	530	3 508	1 061	79,6	38 759
Oktober	...	107,2	1 879	901	704	387	1 018	257	5 419	548	3 630	1 074	91,6	40 511
November	...	104,0	1 872	848	762	373	965	255	5 221	530	3 535	1 046	154,2	39 351
Dezember	...	134,0	1 916	883	698	...	972	257	5 536	552	3 643	1 035	101,7	42 310
1953														
Januar	...	140,9	1 895	860	835	...	939	255	5 657	536	3 409	1 038	93,1	42 656
Februar	...	125,6	1 735	747	654	...	932	240	5 255	499	3 072	987	83,8	39 165
März	...	115,5	1 809	798	579	...	1 052	...	5 780	538	3 856	1 098	83,9	42 993
April	...	110,6	1 880	881	850	...	1 020	...	5 748	531	3 687	1 064	71,8	41 510
Mai	...	111,2	1 828	991	...	...	...	...	5 765	...	3 954	1 149	...	41 995
Juni	...	...	...	...	...	...	...	...	...	...	...	...	...	...
Juli	...	...	...	...	...	...	...	...	...	...	...	...	...	...

\* Wenn nicht anders vermerkt, beziehen sich die Zahlen auf die Elektrizitätserzeugung der öffentlichen Werke.-

1) Einschl. Eigenanlagen (Betriebe, die Elektrizität hauptsächlich für den Eigenbedarf erzeugen).- 2) Erzeugung der öffentlichen Werke in vH der Gesamterzeugung (annähernd): 1937 = 70 vH; 1949 = 80 vH.- 3) Nur Werke mit einer verfügbaren Leistung von über 1 000 kW (hydro-elektrische Kraftwerke) und über 5 000 kW (thermo-elektrische Kraftwerke). Damit wurden 1938 = 90 vH und 1949 = 95 vH der Gesamterzeugung erfasst.- 4) Monatszahlen repräsentieren annähernd 97 vH der Gesamterzeugung (erfasst sind 182 Werke).- 5) Einschl. Stromabgabe der Eigenanlagen der Industrie.- 6) Einschl. der Kraftwerke mit verfügbarer Leistung von 1 000 kW und mehr.- 7) Erfasst werden annähernd 65 vH der Gesamterzeugung. Ohne Eigenanlagen der Eisenbahn und Industrie.- 8) 1937 und 1938 Vorkriegsstand. Erzeugung öffentlicher Werke und Eigenanlagen mit verfügbarer Leistung von 1 000 kW und mehr. Ab 1948 alle Kraftwerke mit verfügbarer Leistung von 1 000 kW und mehr.- 9) Einschl. Stromabgabe der Eigenanlagen der Eisenbahn und Industrie. Die somit erzeugte Menge brachte 1937 = 75 vH und 1949 = 80 vH der Gesamterzeugung aus.- 10) Jahreszahlen: 12 Monate umfassend, die am 30. Juni des angegebenen Jahres enden.- 11) Stromabgabe in Rio de Janeiro und Sao Paulo.- 12) Erzeugung öffentlicher Werke mit einer Jahresleistung von über 1 000 000 kWh, was annähernd 90 vH der von öffentlichen Werken, Eigenanlagen des Bergbaues und der verarbeitenden Industrie erzeugten Elektrizität ausmacht.- 13) Die Zahlen für 1937 und 1938 beziehen sich auf die öffentlichen Werke (annähernd 85 vH der von öffentlichen Werken und Eigenanlagen der Industrie mit verfügbarer Leistung von 500 kW und mehr erzeugten Elektrizität), ab 1948 auf den Ertrag der 10 Hauptwerke und die aus anderen Quellen bezogene Strommenge. Insgesamt annähernd 95 vH der Erzeugung aller öffentlichen Werke.- 14) Erzeugung öffentlicher Werke und Eigenanlagen ungefähr 95 vH der Gesamterzeugung.-  
a) Darunter 2 681,7 Mill. kWh Bruttostromerzeugung der öffentl. Werke.- b) Nur Bruttostromerzeugung der öffentlichen Werke.-  
c) 1937 und 1938 Vorkriegsstand.- d) Ab 1950 einschl. Nettomenge der nach Neufundland ausgeführten Elektrizität (10,8 Mill. kWh im Januar 1951).- e) Monatszahlen: Annähernd 90 bis 95 vH der Gesamterzeugung.

# Gaserzeugung

## Gewinnung von Naturgas\* und Gaserzeugung in Gaswerken\*\*

Mill. cbm

Zeit	Europäische Länder				Ausseureuropäische Länder						Europäische Länder			
	Frankreich	Italien	Jugoslawien	Österreich <sup>1)</sup>	Brunei	Canada	Mexiko	Japan	USA <sup>2)</sup>	Venezuela	Bundesrepublik Deutschland	Saar-gebiet	Belgien <sup>3)</sup>	Dänemark <sup>4)</sup>
	Naturgasgewinnung*										Gaserzeugung in Gaswerken**			
Ø 1937	-	1,3	.	-	6,7	76	81,3	4,43	3 030	...	.	.	64,1	20,6
Ø 1938	-	1,4	.	-	7,5	79	92,4	4,21	2 795	269	.	.	57,3	21,7
Ø 1948	14,5	9,8	0,7	4,33	46,8	138	104,0	4,27	6 831	1 110	.	97	141,5	29,2
Ø 1949	19,0	19,5	0,7	4,95	48,3	177	113,5	4,84	7 334	1 178	995,1	112	136,0	30,8
Ø 1950	20,5	42,0	1,2	4,18	62,8	160	139,8	5,76	8 761	1 315	1 107,8	110	120,5	32,3
Ø 1951	23,7	79,7	1,1	4,01	41,2	185	198,1	6,90	10 016	1 596	1 340,0	126	143,6	32,2
Ø 1952	22,2	119,6	1,2	4,00	...	226	220,1	7,59	11 058	1 748	1 495,1	129	147,9	32,6
1952														
April	21,9	100,4	1,2	3,46	...	217	206,0	7,50	12 214	1 730	1 430,3	125	152,6	31,9
Mai	22,2	105,1	1,1	3,91		194	216,9	7,40	9 054	1 823	1 479,0	131	155,4	31,5
Juni	21,5	97,2	1,1	3,44		176	210,5	7,60	8 300	1 712	1 441,7	126	145,1	29,2
Juli	20,6	104,6	0,9	2,95	...	171	213,9	7,40	8 069	1 716	1 503,1	130	136,4	27,6
August	19,7	89,7	1,0	2,66		178	228,5	7,30	8 608	1 742	1 520,2	130	139,5	30,2
September	19,9	122,0	1,3	4,00		183	227,5	7,70	8 964	1 691	1 506,6	127	143,0	31,7
Oktober	21,2	136,7	1,2	4,44	...	217	223,5	7,90	10 247	1 774	1 581,1	132	144,6	33,6
November	22,5	145,1	1,2	4,57		263	227,5	8,90	11 852	1 755	1 557,3	126	141,9	33,4
Dezember	25,9	172,9	1,5	5,05		305	241,2	8,50	14 006	1 778	1 622,2	129	153,5	35,4
1953														
Januar	26,7	212,2	2,9	5,14	...	338	221,7	8,80	15 034	1 778	1 628,5	130	156,2	34,1
Februar	23,0	201,7	2,4	4,92		262	201,9	8,19	13 672	1 526	1 480,6	118	138,7	31,9
März	22,1	205,6	9,2	5,42		272	...	9,32	13 718	1 699	1 641,1	133	158,9	33,6
April	19,2	171,2	5,5	4,54	...	241	...	8,17	12 374	1 685	1 548,2	...	148	31,3
Mai	17,0	179,2	5,6	...		...	...	8,60	10 969	...	1 548,6	...	149	31,2
Juni	17,2	...	7,1	...		...	...	...	...	...	1 523,3	...	...	28,4
Juli	...	...	...	...	...	...	...	...	...	...	1 583,4	...	...	...

Zeit	noch: Europäische Länder										Ausseureuropäische Länder				
	Frankreich <sup>5)</sup>	Großbritannien	Irland <sup>7)</sup>	Italien	Jugoslawien	Niederlande <sup>8)</sup>	Norwegen <sup>9)</sup>	Österreich <sup>10)</sup>	Portugal <sup>7)</sup>	Spanien <sup>9)11)</sup>	Argentinien	Austral. Bund <sup>9)11)</sup>	Canada <sup>9)12)</sup>	Japan <sup>5)13)</sup>	USA <sup>14)</sup>
	noch: Gaserzeugung in Gaswerken**														
Ø 1937	...	824	...	...	.	97	3,49	26,9	1,10	11,3	7,6	47,5	36,1	77,8	899
Ø 1938	149	824	...	107	.	97	3,63	24,8	1,10	11,8	...	49,4	35,9	91,3	891
Ø 1948	209	1 199	11,7	127	2,06	117	3,89	28,2	2,91	19,5	16,8	85,7	60,4	62,0	1 393
Ø 1949	209	1 220	12,2	132	2,25	121	3,64	29,9	3,13	21,3	18,7	86,7	61,1	76,1	1 329
Ø 1950	202	1 281	12,8	131	2,43	133	3,78	29,7	3,26	22,3	21,5	81,9	63,8	89,2 <sup>b)</sup>	1 348
Ø 1951	203	1 329	13,9	156	2,38	140	3,96	25,5	3,65	23,4	22,9	89,3	66,4	116,6	1 241
Ø 1952	207	1 345	13,9	169	1,97	146	4,21	24,8	4,03	25,1	...	94,9	62,1	134,9	1 134
1952															
April	198	1 162	13,2	165	2,06	142	4,28	24,9	4,24	26,4	23,6	90,7	65,2	133,7	1 341
Mai	200	1 085		171	2,10	139	3,73	23,4	4,22	27,6	25,9	103,2	61,2	128,6	1 100
Juni	187	1 271 <sup>a)</sup>		161	2,01	132	3,27	20,9	3,68	24,5	29,4	105,6	58,3	118,0	966
Juli	170	949	12,1	157	1,95	133	2,59	18,7	3,54	21,9	29,5	115,2	53,2	116,8	802
August	153	973		152	1,94	133	2,79	18,2	3,02	20,3	29,6	109,2	47,7	115,0	676
September	183	1 429 <sup>a)</sup>		162	1,94	133	3,44	22,5	3,00	21,7	28,3	99,9	51,6	117,5	745
Oktober	210	1 270	14,8	176	1,94	145	4,28	26,4	3,94	25,9	26,5	98,3	58,9	132,6	844
November	230	1 435 <sup>a)</sup>		180	1,86	162	4,91	26,6	4,28	26,1	23,7	92,6	63,3	139,6	1 046
Dezember	252	1 879 <sup>a)</sup>		190	1,91	174	5,32	30,0	4,78	20,3	...	90,8	65,8	154,6	1 263
1953															
Januar	268	1 509	...	192	1,86	176	5,46	28,7	5,16	29,5	...	85,3	70,8	182,9	1 514
Februar	230	1 487		173	1,81	156	5,17	26,1	4,48	27,2	...	81,2	83,4	174,9	1 488
März	224	1 732 <sup>a)</sup>		180	1,96	162	5,02	27,1	4,67	28,8	...	91,2	82,9	173,3	1 455
April	200	1 266	...	163	2,03	145	4,25	24,1	4,31	27,7	...	91,1	...	159,9	1 241
Mai	195	1 102		164	2,18	...	3,63	...	4,18	...	...	...	...	149,2	1 077
Juni	194	1 304		...	...	...	...	...	3,84	...	...	...	...	...	...
Juli	...	...	...	...	...	...	...	...	...	...	...	...	...	...	...

\* Ohne wiederverdichtetes Gas.-

\*\* Wenn nicht anders vermerkt, beziehen sich die Zahlen auf die Gesamterzeugung von Gas in Gaswerken und Kokereien ohne die Gaserzeugung der Kokereien für den Eigenbedarf.-

- 1) Gasgewinnung in Wien.- 2) Absatz der öffentlichen Gaswerke: 1937 bis 1949 zwischen 52 vH und 59 vH der Gesamtnaturgasgewinnung. Quelle: "American Gas Association".- 3) 1937 und 1938 Gaslieferungen der städtischen und privaten Gasgesellschaften sowie der industriellen Erzeuger, die die Verbraucher direkt versorgen. Ab 1948 Erzeugung in Gaswerken und Kokereien.-
- 4) Gaserzeugung in Gaswerken: Gesamterzeugung. Jahreszahlen: 12 Monate umfassend, die am 1. April des angegebenen Jahres beginnen.- 5) Nur Gaserzeugung in Gaswerken.- 6) Ab 1948 Gaserzeugung in öffentlichen Werken und Gaswerken der Eisenbahn, die vorwiegend die öffentliche Versorgung sicherstellen. (Die früheren Zahlen schlossen auch den geringen Betrag der industriellen Anlagen, die hauptsächlich für den Eigenbedarf erzeugen, ein). Ohne Gas, das von den Kokereien an andere industrielle Werke verkauft wird.- 7) Gaserzeugung in Gaswerken: Gesamterzeugung.- 8) Ohne Gaslieferungen an die Stickstoffwerke.- 9) Nur Gaswerke.- 10) Nur Gaswerke in Wien.- 11) Jahreszahlen: 12 Monate umfassend, die am 30. Juni des angegebenen Jahres enden.- 12) Gasabsatz.- 13) Jahreszahlen 1937 und 1938: 12 Monate umfassend, die am 1. April des angegebenen Jahres beginnen.- 14) Absatz der öffentlichen Werke. Einschl. Mischgas: Annähernd 25 vH des Gesamtabsatzes. Quelle: "American Gas Association".-

a) Fünf Wochen; die übrigen Monate 4 Wochen.- b) September 1951 bis April 1952 einschl. privater Gaskäufe.

# Außenhandel\*

## Ein- und Ausfuhrwerte in Millionen Landeswährung

Zeit	Europäische Länder									
	Bundesrepublik Deutschland 1)2)		Belgien 1)3)		Dänemark 4)		Finnland 1)		Frankreich 5)6)	
	Ein-	Aus-	Ein-	Aus-	Ein-	Aus-	Ein-	Aus-	Ein-	Aus-
	fuhr (S)	fuhr (S)	fuhr (S)	fuhr (S)	fuhr (S)	fuhr (S)	fuhr (S)	fuhr (S)	fuhr (S)	fuhr (S)
	RM bzw. DM		belg. Francs		dän. Kronen		Finmark		franz. Francs	
Ø 1937	209 <sup>a)</sup>	250 <sup>a)</sup>	2 324	2 126	142 <sup>c)</sup>	128 <sup>c)</sup>	776	782	3 539	2 001
Ø 1938	...	...	1 922	1 806	135 <sup>c)</sup>	128 <sup>c)</sup>	717	700	3 857	2 567
Ø 1948	264	151	7 293	6 177	285	228	5 531	4 604 <sup>e)</sup>	56 099 <sup>g)</sup>	36 193 <sup>f)</sup>
Ø 1949	611 <sup>b)</sup>	317 <sup>b)</sup>	6 822	6 674	351	297	5 523	5 371 <sup>e)</sup>	77 259	65 378
Ø 1950	948 <sup>b)</sup>	697 <sup>b)</sup>	8 153	6 902	491	383 <sup>d)</sup>	7 429	6 790	89 486	89 853
Ø 1951	1 227	1 215	10 626	11 056	583	483	12 955	15 574	132 731	121 784
Ø 1952	1 350	1 409	10 252	10 213	554	490	15 177	13 069	129 257	113 477
1952										
April	1 279	1 305	10 483	10 224	572	421	17 304	11 389	145 321	121 809
Mai	1 172	1 407	9 963	10 710	506	459	19 513	13 010	122 798	115 302
Juni	1 120	1 378	8 958	9 638	515	445	18 173	12 291	137 123	110 780
Juli	1 238	1 489	9 151	9 558	519	481	16 809	14 157	116 816	102 284
August	1 192	1 348	8 919	7 751	457	457	12 191	12 658	101 105	97 261
September	1 273	1 426	10 422	9 686	540	540	11 894	13 537	109 778	101 366
Oktober	1 496	1 462	11 015	10 855	554	467	12 085	14 332	111 037	114 580
November	1 411	1 374	9 470	9 254	567	477	13 265	13 323	110 333	115 720
Dezember	1 695	1 753	11 229	9 394	585	589	13 643	12 782	125 743	123 736
1953										
Januar	1 353	1 266	9 953	9 556	596	514	12 051	8 417	123 096	102 928
Februar	1 177	1 228	9 018	8 326	576	456	7 273	5 849	127 114	112 158
März	1 277	1 474	10 782	9 614	599	583	9 761	9 750	124 631	114 865
April	1 252	1 526	9 893	9 242	541	451	11 777	9 345	128 158	120 841
Mai	1 237	1 428	9 601	9 121	507	464	10 093	9 186	106 259	107 797
Juni	1 338	1 554	9 710	9 535	523	534	9 986	12 180	128 602	118 804
Juli	1 284	1 564	10 130	8 969	...	...	...	...	...	...

Zeit	noch: Europäische Länder									
	Griechenland 1)5)7)		Grossbritannien und Nordirland 8)		Irland 8)		Island 9)		Italien 9)	
	Ein-	Aus-	Ein-	Aus-	Ein-	Aus-	Ein-	Aus-	Ein-	Aus-
	fuhr (S)	fuhr (S)	fuhr (G)	fuhr (G)	fuhr (G)	fuhr (G)	fuhr (S)	fuhr (S)	fuhr (S)	fuhr (S)
	Drachmen		£		£ (I)		island. Kronen		Lire	
Ø 1937	1 296	795	85,7	49,7	3,7	1,9	4,4	4,9	1 162	870
Ø 1938	1 230	846	76,6	44,4	3,5	2,0	4,2	4,9	939	875
Ø 1948	151 856	39 155	172,8	137,0	11,4	4,1	38,2	33,0	70 355	47 990
Ø 1949	170 670	47 895	189,6	153,7	10,9	5,1	35,5	24,2	73 581	53 445
Ø 1950	178 428	37 633	217,4	188,0	13,3	6,1	45,3	35,2	75 025 <sup>j)</sup>	62 239 <sup>k)</sup>
Ø 1951	497 915	127 009	325,3	225,6	17,1	6,8	77,0	60,6	112 878 <sup>j)</sup>	85 784 <sup>k)</sup>
Ø 1952	432 859	149 867	290,1	227,1	14,3	8,5	76,0	53,3	120 483	72 019
1952										
April	393 480	164 446	325,6	231,2	16,1	7,0	71,2	31,8	126 001	69 188
Mai	470 654	81 713	320,3	237,9	15,6	7,3	102,1 <sup>l)</sup>	45,7	130 873	71 774
Juni	457 308	76 133	276,4	195,7	11,5	8,3	82,0 <sup>l)</sup>	15,6	119 511	65 622
Juli	440 627	55 362	290,0	223,6	12,6	8,1	78,0	43,8	125 174	68 062
August	412 209	52 652	263,2	191,8	9,9	8,7	60,3	60,1	102 291	57 834
September	357 338	111 485	238,3	196,9	11,9	9,6	56,1	75,8	118 624	68 357
Oktober	393 607	205 584	266,6	234,0	15,1	9,4	97,9	80,3	125 936	77 339
November	418 471	263 675	261,8	219,3	14,0	9,7	89,0 <sup>l)</sup>	92,8	114 295	69 058
Dezember	449 189	194 808	267,7	215,0	13,1	9,4	67,5 <sup>l)</sup>	42,0	115 301	80 099
1953										
Januar	349 666	208 679	290,1 <sup>h)</sup>	227,8 <sup>h)</sup>	14,0	7,6	72,6	46,5	132 754	66 516
Februar	325 034	184 209	243,0	204,1	14,2	7,7	57,1	51,6	120 245	70 910
März	411 923	139 870	285,7	223,7	17,0	10,4	85,0	42,5	130 301	76 129
April	502 872	156 427	293,3	223,7	14,7	7,7	77,9	39,5	126 361	73 435
Mai	487 337	289 118	295,7	218,9	14,7	9,4	66,8	27,9	127 377	73 463
Juni	...	...	291,6	211,7	14,4	...	108,1	58,3	...	...
Juli	...	...	...	...	...	...	...	...	...	...

\*Wenn nicht anders vermerkt: Warenhandel einschl. Veredelungsverkehr, jedoch ohne unmittelbare Durchfuhr. Silber in jeder Form ist eingeschlossen; Gold in Barren und Münzen, Banknoten und anderes Papiergeld sind ausgeschlossen. Unter den hier angewandten Begriff "Goldbarren" fallen sowohl geläutertes Gold, d.h. Gold für den Bedarf der Banken und für Münzzwecke, unge-  
läutertes Gold, einschl. des gewinnbaren Goldgehaltes (von Erzen, Konzentraten, Staub, Kupfer und mit anderen Metallen ge-  
mischten Barren) wie auch Abfall, Juwelier-Kehricht, anderes Gold in rohem Zustand. Goldschmuck, Goldblatt und andere Er-  
zeugnisse fallen unter "Waren". Die Ein- und Ausfuhr sind grundsätzlich mit den Grenzwerten, d.h. Wert frei Grenze (Ein-  
fuhr: cif - cost, insurance, freight - Ausfuhr: fob-free on board -) angegeben. G = Generalhandel: Einfuhr für den inländi-  
schen Verbrauch und Einfuhr zur Lagerung; Ausfuhr von inländischen Erzeugnissen, einschl. aller Wiederausfuhr. Umladungen  
unter Zollüberwachung sind ausgeschlossen. S = Spezialhandel: Einfuhr für den inländischen Verbrauch und Einfuhr nach Ver-  
zollung aus Lagern; Ausfuhr von inländischen Erzeugnissen einschl. wiederausgeführter Waren, die für den inländischen Ver-  
brauch eingeführt waren. N ("national"): Ausfuhr von inländischen Erzeugnissen.-

Weitere Anmerkungen siehe nächste Seite.

**noch: Außenhandel**  
**noch: Ein- und Ausfuhrwerte in Millionen Landeswährung**

Zeit	noch: Europäische Länder									
	Jugoslawien 10)		Niederlande 11)		Norwegen 8)		Österreich 8)		Portugal 12)	
	Ein-	Aus-	Ein-	Aus-	Ein-	Aus-	Ein-	Aus-	Ein-	Aus-
	fuhr (S)	fuhr (S)	fuhr (S)	fuhr (S)	fuhr (S)	fuhr (S)	fuhr (S)	fuhr (S)	fuhr (S)	fuhr (S)
	Dinar		niederländ. Gulden		norweg. Kronen		österr. Schilling		Escudos	
Ø 1937	429	523	134,0	100,0	108 <sup>c)</sup>	69 <sup>c)</sup>	121	101	197	100
Ø 1938	412	421	121,0	89,0	99 <sup>c)</sup>	66 <sup>c)</sup>	...	...	192	95
Ø 1948	1 415	1 259	413,6	226,5	310	172	325 <sup>k)</sup>	165	864	358
Ø 1949	1 261	801	444,3	320,8	352	178	531 <sup>l)</sup>	269	754	341
Ø 1950	982	661	650,7	447,2	404	232	767	543	657	445
Ø 1951	9 572	4 468	806,4	617,1	522	369	1 169 <sup>m)</sup>	803 <sup>m)</sup>	791	630
Ø 1952	9 327	6 163	703,5	667,7	519	337	1 163	900	833	570
1952										
April	7 281	8 390	684,1	695,4	531	355	1 151	838	1 164	480
Mai	10 425	7 462	692,4	636,8	513	325	1 250	846	805	613
Juni	13 914	6 889	703,0	635,2	546	287	1 340	885	678	564
Juli	9 426	3 458	719,6	657,4	454	295	1 108	826	806	574
August	10 113	4 187	617,1	585,3	447	249	1 070	824	682	513
September	7 869	4 435	619,0	710,7	504	339	945	924	859	592
Oktober	8 984	4 382	738,9	715,7	569	304	1 027	976	755	650
November	7 808	4 938	695,9	661,2	573	365	884	1 020	797	567
Dezember	12 540	7 030	684,3	604,7	544	320	1 047	980	995	670
1953										
Januar	12 048	3 718	755,0	714,4	523	309	834	812	651	338
Februar	9 844	3 297	583,3	550,9	556	279	1 026	808	698	479
März	10 664	5 099	755,4	689,0	643	330	1 107	970	780	514
April	11 039	4 298	682,3	687,9	495	283	1 092	910	755	507
Mai	11 034	4 565	...	...	506	269	1 324	1 028	709	482
Juni	13 468	4 807	...	...	...	...	1 143	1 139	...	...
Juli	...	...	...	...	...	...	...	...	...	...

Zeit	noch: Europäische Länder								Aussereurop. Länder	
	Schweden 13)		Schweiz 9)		Spanien		Tschechoslowakei 1)		Ägypten 14)	
	Ein-	Aus-	Ein-	Aus-	Ein-	Aus-	Ein-	Aus-	Ein-	Aus-
	fuhr (S)	fuhr (S)	fuhr (S)	fuhr (S)	fuhr (S)	fuhr (S)	fuhr (S)	fuhr (S)	fuhr (S)	fuhr (S)
	schwed. Kronen		schweiz. Franken		Peseten		Tschechenkronen		£ (Ä)	
Ø 1937	177	167	151 <sup>n)</sup>	107	...	...	915 <sup>o)</sup>	999 <sup>o)</sup>	3,2	3,3
Ø 1938	174	154	134 <sup>n)</sup>	110	...	...	766 <sup>o)</sup>	946 <sup>o)</sup>	3,1	2,5
Ø 1948	412	332	417	286	123	95	3 156	3 138	13,4	11,9
Ø 1949	361	354	316	288	119	103	3 283	3 359	13,9	11,5
Ø 1950	509	476	378	327	99	99	...	...	16,4	14,6
Ø 1951	765	769	493	391	108	123	...	...	19,3	16,9
Ø 1952	746	674	434	396	142	112	...	...	17,6	12,1
1952										
April	741	663	450	353	139	134	...	...	16,8	7,6
Mai	818	659	472	406	189	126	...	...	23,0	8,9
Juni	649	645	406	350	127	108	...	...	14,0	4,9
Juli	781	615	442	409	188	92	...	...	19,5	10,7
August	622	558	383	323	117	91	...	...	12,0	29,1
September	694	589	386	408	153	86	...	...	14,2	2,7
Oktober	708	702	414	460	164	105	...	...	19,1	11,4
November	703	648	421	433	163	110	...	...	17,6	10,7
Dezember	753	742	430	466	...	...	...	...	23,1	13,5
1953										
Januar	697	581	380	368	154	113	...	...	9,6	10,4
Februar	596	461	362	391	155	138	...	...	13,0	9,4
März	669	555	425	467	147	149	...	...	13,1	13,3
April	688	594	413	404	...	...	...	...	15,8	12,9
Mai	678	582	401	395	...	...	...	...	...	...
Juni	681	702	445	435	...	...	...	...	...	...
Juli	...	...	446	449	...	...	...	...	...	...

1) Einschl. Gold.- 2) Bundesrepublik und Westsektoren von Berlin. 1937 bis 1949 Zahlen für die Bundesrepublik ohne Rheinland-Pfalz, Baden, Württemberg-Hohenzollern und Lindau; ab 1950 für die Bundesrepublik und die Westsektoren von Berlin.- 3) Einschl. Luxemburg.- 4) Ohne Färder-Inseln und Grönland.- 5) Ohne passiven Veredlungsverkehr.- 6) Jahreszahlen einschl. eines geringen Betrages von Silber in Münzen. Jahres- und Monatszahlen ab April 1951 einschl. Silber in jeder Form (ohne Scheidemünzen) und teilweise verarbeitetes Gold. Gold in Barren und Münzen sowie Gold in unverarbeiteter Form ist nicht enthalten.- 7) Ab 1951 Werte in Drachmen zum US-Dollarkurs 1 : 15 000 (einschl. der "Certificates of Exchange"). Die Umrechnung ausländischer Währungen in Drachmen wird durch die Bank von Griechenland auf Grund der amtlichen Wechselkurse festgelegt.- 8) Ohne Silber in Barren und Münzen.- 9) Ohne Silber in Münzen.- 10) Ohne Hilfslieferungen von USA, Grossbritannien und Frankreich. Ab Januar 1952 Änderung des Wechselkurses. Werte in Dinar zum US-Dollarkurs 1 : 300 (bisher 1 : 50).- 11) Ab 1948 einschl. Silber in Barren und Münzen. Ohne teilweise verarbeitetes Gold (in Platten, Stangen, Drähten, Röhren im Rohzustand) Goldstaub, -abfall und Juwelierkehrich.- 12) Einschl. Silber in Münzen und Barren für Münzwecke.- 13) Ohne Veredlungsverkehr.- 14) Ohne Anglo-ägypt. Sudan nebst Handel mit diesem Gebiet.- 15) Ein- und Ausfuhrwerte nach besonderer amtlicher Berechnung. Für Saldierung nicht geeignet. Ohne Silber in Münzen.- 16) Jahreszahlen: 12 Monate umfassend, die am 30. Juni des angegebenen Jahres enden.- 17) Fob-Werte. Um auf Cif-Basis zu kommen, sind für 1937/38 = 15 vH (amtliche Schätzung) den am 30. Juni endenden Jahreszahlen hinzuzufügen.-

Weitere Anmerkungen siehe nächste Seite.

**noch: Außenhandel**  
**noch: Ein- und Ausfuhrwerte in Millionen Landeswährung**

Zeit	noch: Aussereuropäische Länder									
	Argentinien 15)		Australischer Bund 16)		Brasilien 9) 18)		Canada 9)		Chile 8)	
	Ein-	Aus-	Ein-	Aus-	Ein-	Aus-	Ein-	Aus-	Ein-	Aus-
	fuhr (S)	fuhr (S)	fuhr (G)	fuhr (G)	fuhr (N)	fuhr (N)	fuhr (S)	fuhr (S)	fuhr (S)	fuhr (S)
	argent. Pesos		£ (A)		Cruzeiros		canad. \$		chil. Pesos	
Ø 1937	130	193	8,6	12,4	443	424	67	84	36	78
Ø 1938	122	117	10,6	11,8	433	425	56	71	42	56
Ø 1948	516	462	28,2	33,8	1 749	1 808	220	259	109	133
Ø 1949	387	310	34,5	45,2	1 721	1 679	230	252	123	120
Ø 1950	402	452	44,7	51,1	1 693	2 076	265	263	100	115
Ø 1951	874	559	61,8	81,8	3 100	2 710	340	330	133	150
Ø 1952	697	366	87,5	55,7	3 098	2 172	336	363	150	184
1952										
April	820	435	81,6	59,0	3 392	1 755	324	342	120	180
Mai	757	303	75,4	51,9	3 232	1 801	386	397	129	224
Juni	642	304	54,9	53,0	4 196	1 866	324	387	164	116
Juli	722	242	49,9	57,5	3 068	1 756	343	373	177	143
August	581	310	39,6	41,8	2 689	2 264	303	339	132	161
September	595	385	42,3	50,2	2 409	2 448	349	346	133	202
Oktober	457	404	44,7	84,8	2 254	2 207	376	375	155	229
November	348	417	35,5	86,7	1 923	2 221	363	405	164	226
Dezember	496	606	38,5	81,9	2 393	2 287	345	368	225	326
1953										
Januar	362	489	44,7	66,9	1 859	1 808	328	319	167	182
Februar	411	565	42,0	65,7	1 704	1 782	310	277	109	201
März	440	618	44,3	90,2	1 663	2 179	360	313	109	135
April	...	...	43,3	79,4	1 849	2 097	392	305	...	...
Mai	...	...	44,2	73,3	...	...	...	385	...	...
Juni	...	...	...	...	...	...	...	416	...	...
Juli	...	...	...	...	...	...	...	...	...	...

Zeit	noch: Aussereuropäische Länder									
	Columbien		Indien 8) 21) 22)				Iran 25)		Japan 26)	
	Ein-	Aus-	Ein-	Aus-	Ein-	Aus-	Ein-	Aus-	Ein-	Aus-
	fuhr (G)	fuhr (G)	fuhr (G)	fuhr (G)	fuhr (G)	fuhr (G)	fuhr (S)	fuhr (S)	fuhr (G)	fuhr (G)
	col. Pesos		ind. Rupien				Rials		\$ (US)	
Ø 1937	14,1	12,7	148	.	158	.	115	214	113,6	100,0
Ø 1938	13,3	12,0	130	.	142	.	132	197	89,2	92,4
Ø 1948	49,1	42,1	452	70,8	353	25,3	456	1 584	57,0	21,5
Ø 1949	43,0	52,2	508	28,1	404	23,2	774	1 431	75,4	42,5
Ø 1950	59,3	64,3	484	35,7	506	14,8	585	2 146	81,2	68,3
Ø 1951	82,4	91,1	720	67,0	596	22,6	602	936	170,4	112,9
Ø 1952	83,8	96,5	529	21,0	466	15,7	432	490	169,0	106,1
1952										
April	70,1	91,7	794	17,0	424	27,2	261	220	171,5	114,7
Mai	89,5	78,5	784	13,5	481	30,0	449	285	177,3	108,4
Juni	79,9	80,8	618	14,7	485	35,5	463	330	175,6	103,7
Juli	88,3	98,3	580	11,8	519	23,9	464	470	169,5	90,9
August	77,6	95,9	576	17,7	532	20,6	451	346	153,7	99,7
September	83,7	107,0	477	13,9	467	9,7	416	465	174,5	98,3
Oktober	93,1	92,9	437	34,5	530	6,0	347	418	171,8	96,8
November	78,4	92,3	400	36,5	404	7,1	480	619	164,1	90,3
Dezember	83,3	131,2	436	37,3	445	12,4	411	575	201,8	113,6
1953										
Januar	97,5	102,7	409	25,8	436	6,9	495	682	188,2	79,6
Februar	80,0	106,5	386	13,2	388	5,1	406	627	172,7	81,0
März	94,1	123,5	455	15,8	486	3,9	543	842	187,2	115,2
April	92,3	129,5	548	7,1	384	3,7	...	...	211,8	96,2
Mai	...	...	...	574	...	401	...	...	206,1	112,1
Juni	...	...	...	...	...	...	...	...	...	...
Juli	...	...	...	...	...	...	...	...	...	...

18) Einschl. Goldbarren für gewerbliche Zwecke.- 19) Fob-Werte. Sie erhöhen sich durch die Fracht um schätzungsweise: 1938 = 12,8 vH; 1946/48 = 9,9 bis 10,6 vH.- 20) Werte ab Versandort. Die Inlandsfracht beträgt etwa: 1938 = 4 vH; 1946/48 = 5 vH.- 21) 1937 und 1938 früheres Gebiet von Indien, ab August 1947 jetziger Gebietsstand.- 22) Jahreszahlen: 12 Monate umfassend, die am 1. April des angegebenen Jahres beginnen.- 23) Außenhandel über See und auf dem Luftwege.- 24) Außenhandel über Land. Erfasst ist der Handel mit den Ländern Pakistan ab 1. April 1948, Iran und Afghanistan ab 1. April 1949 und Burma ab 1. September 1951.- 25) Jahreszahlen: 12 Monate umfassend, die am 21. bis 22. März des angegebenen Jahres beginnen. Monatszahlen enden am 21. bis 23. des angegebenen Monats.- 26) Ohne Korea und Formosa, jedoch einschl. Handel mit diesen Gebieten.- 27) Vorkriegszahlen: Fob-Werte. Sie erhöhen sich durch die Fracht um schätzungsweise 12 vH.- 28) Fob-Werte plus 10 vH.- 29) Außenhandel über Land. Ohne Regierungsgut. Erfasst ist der Handel mit Afghanistan und Iran ab 1. April 1948 und Indien ab 1. Juli 1949.- 30) Fob-Werte der Konsulatsfaktura + 20 vH.- 31) 1937 und 1938 Gebiet des früheren Niederländisch-Indien. Ab 1948 Gebiet der Vereinigten Staaten von Indonesien, 1948 und 1949 jedoch ohne die Republik Indonesien.- 32) Einschl. Basutoland, Swasiland und Betschuanaland; ausschl. Südwestafrika und Nordrhodesien.- 33) Fob-Werte: Sie erhöhen sich durch die Fracht um etwa 8 bis 10 vH.- 34) Einschl. Gold in Münzen und Barren für gewerbliche Zwecke.-

Weitere Anmerkungen siehe nächste Seite.



**noch: Außenhandel**  
**noch: Ein- und Ausfuhrwerte in Millionen Landeswährung**

Zeit	noch: Ausereuropäische Länder									
	Mexiko		Neuseeland		Pakistan 22)				Peru 1)	
	Ein- 27)	Aus- fuhr (G)	Ein- 28)	Aus- fuhr (G)	Ein- 23)	fuhr (G)	Ein- 29)	Aus- fuhr (G)	Ein- 30)	Aus- fuhr (S)
	mex. Pesos		£ (NZ)		pak. Rupien				Soles	
Ø 1937	51	66	4,7	5,4	...	.	...	.	20	30
Ø 1938	41	59	4,6	4,8	...	.	...	.	22	29
Ø 1948	246	216	10,7	12,3	31,1	.	58,6	.	91	88
Ø 1949	294	282	10,0t)	12,2t)	115,3	.	79,8	.	224	176
Ø 1950	367	336	13,2t)	15,2t)	88,1	13,4	73,6	25,9	239	241
Ø 1951	548	413	17,2	20,6	122,3	12,7	171,3	41,5	353	317
Ø 1952	533	419	21,0	20,0	156,8	21,5	137,8	29,6	373	307
1952										
April	472	381	23,5	21,7	193,3	19,1	110,3	5,5	409	279
Mai	642	410	22,1	28,4	182,4	21,5	141,3	9,4	368	342
Juni	550	357	25,6	20,4	138,5	19,3	69,3	3,9	408	289
Juli	568	403	25,7	22,1	162,5	25,6	70,1	8,5	356	381
August	490	498	18,0	16,4	151,6	17,7	97,7	6,4	359	408
September	464	361	18,4	13,3	108,4	10,2	48,2	19,4	400	284
Oktober	488	371	16,2	20,1	119,8	9,3	111,9	27,5	381	356
November	456	436	14,4	13,5	103,6	10,0	135,3	24,0	388	293
Dezember	576	545	13,3	17,3	95,2	9,0	135,4	15,1	399	290
1953										
Januar	461	433	13,2	16,1	95,7	9,1	155,2	7,3	393	236
Februar	421	409	14,0	26,3	108,3	6,0	169,9	6,9	...	...
März	457	470	14,4	22,2	94,5	5,2	150,5	4,9	...	...
April	489	...	12,7	26,9	74,7	3,9	89,2	2,5	...	...
Mai	...	...	...	...	62,4	4,9	105,9	7,1	...	...
Juni	...	...	...	...	...	...	...	...	...	...
Juli	...	...	...	...	...	...	...	...	...	...

Zeit	noch: Aussereuropäische Länder											
	Republik 8) Indonesien 31)		Südafrikanische Union 32)		Türkei 34)		Uruguay		USA 8)35)		Venezuela	
	Ein- fuhr (S)	Aus- fuhr (S)	Ein- 33)	Aus- fuhr (G)	Ein- fuhr (S)	Aus- fuhr (S)	Ein- fuhr (S)	Aus- fuhr (S)	Ein- 36)	Aus- fuhr (G) 37)	Ein- 38)	Aus- fuhr (G)
	Rupiahs		£ (SA)		£ (T)		\$ (US)		\$ (US)		Bolivares	
Ø 1937	42	83	8,6	3,5	9,5	11,5	5,4	6,5	257	.279	25	50
Ø 1938	41	57	8,0	2,7	12,5	12,1	5,1	5,2	163	258	26	47
Ø 1948	95	87	29,5	11,4	64,2	45,9	16,7	14,9	594	1 054	234	290
Ø 1949	131	123	26,3	13,1	67,7	57,8	15,1	16,0	552	1 004	200	280
Ø 1950	137	246	25,6	21,0	66,7	61,5	16,7	21,2	738	856	167	324
Ø 1951	255	398	39,2	28,8	92,8	73,3	26,3	19,7	914	1 253	179v)	378
Ø 1952	878u)	877u)	35,0	27,7	129,7	84,7	21,4	17,4	893	1 264	202	405
1952												
April	765	920	41,3	27,0	138,4	94,9	16,0	9,6	932	1 352	214	420
Mai	906	715	37,3	29,3	139,6	93,9	24,5	11,7	834	1 474	230	434
Juni	749	774	35,6	24,9	110,3	57,5	17,8	15,8	861	1 167	201	396
Juli	1 005	910	35,0	26,3	145,2	56,6	23,4	19,3	839	1 027	199	398
August	1 023	825	32,2	23,4	143,9	44,8	23,7	20,5	817	1 086	187	395
September	853	702	27,1	25,4	138,4	77,1	17,8	22,0	876	1 227	189	393
Oktober	1 002	952	32,1	29,6	135,1	110,8	21,0	20,9	918	1 215	201	399
November	789	781	30,8	29,9	128,9	101,6	20,5	25,1	804	1 189	199	392
Dezember	1 045	1 015	32,4	29,5	147,8	118,8	18,6	32,2	1 052	1 383	229	429
1953												
Januar	607	623	32,3	28,2	111,3	90,4	15,7	22,0	922	1 291	189	332
Februar	617	670	33,2	29,2	107,9	97,6	...	24,7	856	1 197	182	369
März	...	856	40,1	27,4	112,3	110,1	...	19,7	1 004	1 388	225	388
April	678	801	37,4	28,2	112,9	88,5-	...	...	1 012	1 394	219	326
Mai	...	744	36,0	27,7	113,3	101,5	...	...	902	1 439	...	...
Juni	...	...	...	...	...	...	...	...	...	...	...	...
Juli	...	...	...	...	...	...	...	...	...	...	...	...

35) Einschl. Alaska, Hawaii und Puerto Rico.- 36) Annähernd Fob-Werte: Sie erhöhen sich durch die Fracht um schätzungsweise: 1937 = 10 vH, 1938 = 11 vH.- 37) Ab 1948 einschl. Ausfuhr von Gütern für den zivilen Verbrauch durch die US-Armee.- 38) Fob-Werte der Konsulatsfaktoren. Sie erhöhen sich durch die Fracht nach Vorkriegsschätzungen um 12 vH.- a) Geschätzte Werte für 1936.- b) Ab 1950 Bundesrepublik und Westsektoren von Berlin.- c) Generalhandel.- d) Ab 1. Oktober 1950 Änderung der Preise für Butter und Speck im Handel mit Grossbritannien.- e) 1948 und 1949 ohne "Tillgodohavanden", (Lieferungen an die Sowjetunion "on German Credit Account").- f) Ab April 1948 einschl. Ausserhandel des Saargebietes.- g) Jahreszahlen ab 1948 sowie Monatszahlen ab Oktober 1951 enthalten Subventionen.- h) Ab Januar 1953 einschl. Silber in Barren und Münzen (vorher ohne); ausschl. Goldabfall, Juwelierkehricht, teilweise verarbeitetes Gold und Goldblatt (vorher einschl.).- i) Einschl. des Gesamtwertes eingeführter Schiffe während eines halben Jahres, das mit dem Berichtsmonat abschliesst.- j) Ab Januar 1953 einschl. anglo-amerikanische Zone von Triest. (Die monatlichen Ein- und Ausfuhr von Triest beliefen sich im Jahre 1951 durchschnittlich auf 2 493 bzw. 794 Mill. Lire).- k) Einschl. der Hilfslieferungen ausserhalb des ERP.- l) Ab 1949 einschl. ERP-Einfuhren.- m) Ab 1951 einschl. elektr. Strom.- n) 1937 und 1938 einschl. Goldbarren für gewerbliche Zwecke.- o) Januar bis September.- p) Die Zahlen für 1937 und 1938 sind wegen der Änderung des Gebietsstandes mit den Angaben für die späteren Jahre nicht voll vergleichbar.- q) Ab April 1949 einschl. Neufundland.- r) Frühere britische Provinzen und indische Staaten.- s) Ab 1951 Änderung der Tabellarisierung.- t) Ab 1950 geschätzt auf Grund des Ausserhandels der Handelspartner.- u) Ab Februar 1952 Änderung des Wechselkurses. Werte in Rupiahs zum US-Dollarkurs: 1 : 11,40.- v) Ab 1950 ohne Paketpost und Lufthandel (21 vH im Jahre 1948 und 8 vH im Jahre 1949).

# Index des Außenhandelsvolumens\*

1950 = 100

Zeit	Europäische Länder																			
	Bundesrepubl. Deutschland		Belgien 1)		Dänemark 2)		Finnland 3)		Frankreich 5)		Grossbrit.u. Nordirland 6)		Irland		Italien		Niederlande		Norwegen 7)	
	Ein- fuhr (S)	Aus- fuhr (S)	Ein- fuhr (S)	Aus- fuhr (S)	Ein- fuhr (S)	Aus- fuhr (S)	Ein- fuhr (S)	Aus- fuhr (S)	Ein- fuhr (S)	Aus- fuhr (S)	Ein- fuhr (S)	Aus- fuhr (N)	Ein- fuhr (G)	Aus- fuhr (N)	Ein- fuhr (S)	Aus- fuhr (S)	Ein- fuhr (S)	Aus- fuhr (S)	Ein- fuhr (S)	Aus- fuhr (S)
Orig. Basis	1950		1951		1949		1935		1949		1950		1938		1948		1938		1949	
1937	88 <sup>a)</sup>	116 <sup>a)</sup>	83	89	70	82	122	136	106	57	121 <sup>d)</sup>	65 <sup>d)</sup>	73	108	78	89	80	76	90	95
1938	.	.	.	.	72	81	115	118	94	62	.	.	70	99	.	.	.	.	83	90
1948	.	.	89	81	61	59	101	76	92 <sup>c)</sup>	50 <sup>c)</sup>	92	79	89	74	85	72	68	49	83	73
1949	76 <sup>b)</sup>	43 <sup>b)</sup>	87	88	79	76	93	91	95	74	100	87	89	89	93	80	76	74	97	76
1950	100	100	100	100	100	100	100	100	100	100	100	100	100	100	100	100	100	100	100	100
1951	102	143	100	100	94	114	126	125	117	118	113	101	105	99	143 <sup>e)</sup>	162 <sup>e)</sup>	102	119	170	111
1952	118	154	100	93	91	108	156	110	119	104	103	95	87	120	157	140	90	125	106	102
1952																				
April	105	142	95	90	84	100	213	148	127	107	106	93	97	108	160	122	86	125	102	98
Mai	95	151	93	95			206	143	110	104			94	113	166	133	89	115	104	98
Juni	96	150	83	87			200	123	126	100			70	136	152	131	89	120	109	90
Juli	109	160	86	90	85	111	193	114	109	93	94	86	77	118	164	135	92	127	94	90
August	110	148	87	73			183	108	97	92			62	124	131	116	81	114	90	76
September	118	158	100	91			177	108	110	98			76	137	157	133	81	139	102	105
Oktober	139	164	108	104	98	112	168	109	109	110	100	95	95	122	167	150	96	140	117	104
November	134	152	93	87			162	110	110	113			89	131	146	136	92	127	119	120
Dezember	162	197	116	91			156	110	125	117			84	133	153	155	93	116	119	112
1953																				
Januar	129	144	98	92	104	119	170	144	123	99	106	94	87	112	181	128	108	137	113	113
Februar	111	139	87	80			147	136	128	111			90	110	161	134	84	107	117	100
März	123	169	100	97			136	157	126	113			108	154	180	143	104	138	129	116
April	123	176	94	94	...	...	136	160	135	118	117	97	93	121	173	144	97	131	112	108
Mai	121	168	...	...			129	148	110	107	118	96	...	...	176	142	99	118	102	92
Juni	134	179	...	...			124	134	133	118	...	...	...	...	...	...	...	...	...	...
Juli	128	183	...	...	...	...	...	...	118	102	...	...	...	...	...	...	...	...	...	...

Zeit	noch: Europäische Länder								Aussereuropäische Länder															
	Österreich		Schweden		Schweiz		Spanien		Austral. Bund 10)		Canada		Indien 11)		Japan		Türkei		USA 12)					
	Ein- fuhr (S)	Aus- fuhr (S)	Ein- fuhr (S)	Aus- fuhr (S)	Ein- fuhr (S)	Aus- fuhr (S)	Ein- fuhr (S)	Aus- fuhr (S)	Ein- fuhr (G)	Aus- fuhr (G)	Ein- fuhr (S)	Aus- fuhr (N)	Ein- fuhr (G)	Aus- fuhr (G)	Ein- fuhr (G)	Aus- fuhr (G)	Ein- fuhr (S)	Aus- fuhr (S)	Ein- fuhr (S)	Aus- fuhr (N)				
	8)	9)																						
Orig. Basis	1937		1948		1938		1948		VII 1935-VI 1939		1948		IV 1948-III 1949		1934 - 1936		1938		1936 - 1938					
1937	98	128	99	.	.	.	.	...	...	62	84	56	65	.	.	305 <sup>e)</sup>	337 <sup>e)</sup>	53	76	78	55			
1938	...	...	...	87	77	68	70	...	...	73	90	50	62	.	.	.	.	68	87	56	55			
1948	81 <sup>d)</sup>	53	53	93	69	100	89	93	74	72	89	92	107	108	81	54	25	75	81	84	111			
1949	105	99	61	81	80	81	88	98	76	84	102	93	100	111	89	85	54	86	104	82	113			
1950	100	100	100	100	100	100	100	100	100	100	100	100	100	100	100	100	100	100	100	100	100			
1951	104	112	109	119	104	118	120	93	113	114	93	113	111	128	80	144	101	120	101	99	128			
1952	99	114	108	110	92	104	120	106	101	145	88	126	123	97	89	165	105	166	122	103	130			
1952																								
April	97	110	91	106	84	107	101	94	107	122	102	119	118	135	63	153	103	178	120	105	137			
Mai	112	123	92			109	118	136	88					85	145	131	134	84	164	105	171	143	97	149
Juni	112	128	103			99	105	103	92					86	123	129	105	92	166	104	140	97	99	120
Juli	95	105	94	105	87	105	120	125	66	78	87	132	127	101	96	174	95	177	80	98	105			
August	95	117	96			91	101	96	71					62	118	120	109	102	149	103	163	63	96	112
September	84	103	115			96	130	111	66					87	136	117	84	90	185	99	188	110	103	126
Oktober	86	101	129	111	108	104	145	126	99	72	135	145	129	84	98	185	101	168	159	116	126			
November	78	97	137			101	139	125	106					137	139	134	72	79	180	95	174	157	95	124
Dezember	93	114	133			107	140	131	173					126	132	136	80	93	211	125	208	191	123	145
1953																								
Januar	72	87	123	103	82	97	118	112	110	...	103	125	110	78	89	198	91	142	139	111	131			
Februar	88	100	116			92	120	116	131					100	119	96	73	80	187	103	131	151	102	124
März	104	122	143			107	142	96	136					135	137	107	91	93	204	130	150	165	118	142
April	98	121	131	...	...	105	125	...	...	...	118	149	105	...	...	242	111	157	138	119	144			
Mai	102	...	127			102	122	...	...					...	105	...	...	...	...	...	...	...	...	...
Juni	83	...	137			115	138	...	...					...	...	...	...	...	...	...	...	...	...	...
Juli	...	...	...	...	...	116	143	...	...	...	...	...	...	...	...	...	...	...	...	...				

\* Die Indexziffer des Aussenhandelsvolumens zeigt die Veränderung des Aussenhandels nach Ausschaltung der Preisbewegungen. G = Generalhandel, S = Spezialhandel, N = Ausfuhr von inländischen Erzeugnissen. Nähere Begriffsbestimmungen sowie tatsächliche Werte des Aussenhandels siehe Tabelle "Aussenhandel, Ein- und Ausfuhrwerte in Mill. Landeswährung".

1) Einschl. Luxemburg. 1948 bis 1951 umbasiert von Originalbasis 1948 = 100. Ab 1951 Originalzahlen auf der Basis 1951 = 100.

2) 1937 und 1948 umbasiert von Originalbasis 1947 = 100.

3) Von Saisonschwankungen bereinigt.

4) Die Indexziffer jeden Monats gibt das Aussenhandelsvolumen vom Beginn des betreffenden Jahres bis zum Ende des jeweiligen Monats an.

5) 1937 und 1938 umbasiert von Originalbasis 1938 = 100. Die Reihen sind miteinander verkettet.

6) Gesamteinfuhr.

7) 1937 bis 1950 umbasiert von Originalbasis 1938 = 100. Beide Reihen sind miteinander verkettet.

8) Gesamteinfuhr (kommerzielle Einfuhr + ERP-Einfuhr).

9) Einfuhr ohne ERP-Importe (kommerzielle Einfuhr).

10) Jahreszahlen: 12 Monate umfassend, die am 30. Juni des angegebenen Jahres enden.

11) Jahreszahlen: 12 Monate umfassend, die am 1. April des angegebenen Jahres beginnen.

12) Ab 1948 einschl. Ausfuhr von Gütern für den zivilen Verbrauch durch die US-Armee.

a) 1936.- b) 1949 geschätzte Werte.- c) Ab April 1948 einschl. Aussenhandel des Saargebietes.- d) 1938 umbasiert von Originalbasis 1938 = 100.- e) Ab 1951 Originalzahlen auf der Basis 1948 = 100. Einschl. anglo-amerikanische Zone von Triest. (Indexzahlen neu berechnet auf der Basis der Fischer'schen "Idealformel" unter Berücksichtigung aller im Spezialhandel enthaltenen Waren).- f) 1948 einschl. der Hilfslieferungen ausserhalb des ERP.- g) 1934 bis 1936.

# Eisenbahngüterverkehr\*

Mill. Netto-Tonnenkilometer

Zeit	Europäische Länder											
	Bundesrepublik Deutschland 1)	Belgien 2)3)	Dänemark 4)5)	Finnland 4)	Frankreich 6)7)	Grossbritannien 8)	Irland 9)	Italien 4)10)	Jugoslawien 11)	Luxemburg 7)	Niederlande 3)7)	Norwegen 4)7)12)
1937	3 835	519	47	216	2 650	2 444	33,2	.	326	44,3	188	
1938	4 092	428	48	189	2 210	2 216	31,9	928	354	33,7	170	67,7
1948	3 490 <sup>a)</sup>	513	101	288	3 437	2 930 <sup>b)</sup>	42,8	918	620	38,6	212	101,6
1949	3 987	472	99	250	3 420	2 999	42,0	862	804	39,2	232	114,5
1950	4 007	455	100	288	3 244	3 016	42,7	858	829	36,0	251	113,9
1951	4 588	552	111	369	3 783	3 121	44,7	966	725	48,9	271	115,2
1952	4 604	506	99	329	3 675	3 051	34,5	1 023	699	51,2	256	126,8
1952												
April	4 497	515	94	337	3 741	2 998	35,5	1 005	762	51,2	252	130,5 <sup>c)</sup>
Mai	4 508	503	93	320	3 688	3 120		999	745	52,6	245	124,5
Juni	4 245	477	85	306	3 494	2 927		992	764	51,2	229	
Juli	4 710	453	86	311	3 464	2 758	32,9	979	708	50,3	243	115,0
August	4 563	464	88	284	3 280	2 798		909	731	47,3	232	
September	4 563	502	96	301	3 780	3 027		1 025	636	51,6	263	123,0
Oktober	5 020	529	104	324	3 980	3 271	33,3	1 079	724	54,2	282	
November	4 532	469	103	322	3 530	3 155		1 011	657	49,9	262	112,0
Dezember	4 352	512	97	294	3 630	2 955		1 152	662	53,2	252	
1953												
Januar	4 161	456	95	282	3 300	3 163	34,5	1 012	571	51,7	270	105,0
Februar	3 974	426	89	287	3 290	3 026		980	543	46,4	242	
März	4 814	507	...	351	3 620	3 094		1 012	686	55,6	294	...
April	4 158	484	...	312	3 370	...	...	...	746	50,0	260	...
Mai	4 001	...	...	278	...	...		...	768	...	...	
Juni	4 036	...	...	...	...	...		...	745	...	...	...
Juli	...	...	...	...	...	...	...	...	...	...	...	...

Zeit	noch: Europäische Länder					Aussereuropäische Länder							
	Österreich 13)	Polen 7)11)14)	Schweden 4)	Spanien 15)	Argentinien	Austral. Bund 16)	Brasilien 7)11)17)	Canada	Indien 5)18)19)	Japan 4)5)	Südafrik. Union 7)20)	Türkei 7)21)	USA 22)
1937	356	1 837 <sup>d)</sup>	314	...	1 117	541	438	3 276	...	1 521	857	85	43 875
1938	324	1 864	295	...	.	589	501	3 265	2 968	1 769	787	96	35 293
1948	501	2 349	625	462	1 451	809	613	7 188	3 040	2 109	1 325	191	77 606
1949	527	2 713	627	461	1 360	846	628	6 854	3 409	2 374	1 478	217	64 055
1950	523	2 912	671	537	1 159	845	634	6 722	3 638	2 560	1 555	209	71 598
1951	547	...	779	584	1 422	855	687	7 795	3 807	3 073	1 677	227	78 664
1952	525	...	747	635	...	865	717	8 296	...	3 213	1 770	272	74 801
1952													
April	582	...	791	629	1 432	768	642	7 567	3 489	3 247	1 711	281	72 649
Mai	547	...	755	649	1 397	858	694	8 514	3 849	3 295	1 767	291	75 507
Juni	506	...	640	607	1 219	784	691	8 071	4 148	3 101	1 699	283	65 722
Juli	506	...	651	632	1 281	864	752	8 082	4 204	3 101	1 828	284	61 814
August	502	...	735	616	1 241	766	754	8 586	3 602	3 197	1 836	263	79 039
September	471	...	783	625	1 237	797	758	7 869	3 735	3 291	1 861	271	81 315
Oktober	510	...	812	659	...	853	750	8 646	...	3 564	1 874	285	81 448
November	489	...	721	631	...	794	722	8 905	...	3 400	1 776	275	79 344
Dezember	457	...	646	652	...	779	713	8 548	...	3 046	1 693	265	71 732
1953													
Januar	407	...	687	621	...	702	...	8 139	...	2 993	1 746	...	71 489
Februar	428	...	674	589	...	750	...	7 388	...	3 006	1 660	...	66 575
März	489	...	767	673	...	848	...	7 891	...	3 318	1 801	...	74 121
April	468	...	...	647	...	...	...	7 496	...	3 393	...	...	73 437
Mai	490	...	...	...	...	...	...	...	...	3 411	...	...	...
Juni	...	...	...	...	...	...	...	...	...	...	...	...	...
Juli	...	...	...	...	...	...	...	...	...	...	...	...	...

\* Wenn nicht anders vermerkt, beziehen sich die Zahlen auf alle Güter (im Eil- oder Normalverkehr als vollständige Wagenladungen oder als Stückgut) ohne: Briefpost, Gold und Silber und Hartgeld, Gepäckversand, Dienstgutverkehr, Brennstoffbedarf der Züge, Eisenbahnfahrzeuge als Frachtgut, wenn nicht als Güter verladen, sowie nicht frachtpflichtige Transporte für staatliche oder militärische Zwecke. Die Zahlen schliessen jeweils eine geschätzte Gewichtsmenge für Viehtransporte ein.

- 1) 1937 und 1938 Zahlen für das Bundesgebiet ohne Rheinland-Pfalz, Baden, Württemberg-Hohenzollern und Lindau, ab 1948 für das Bundesgebiet. Einschl. Dienstgut- und Besatzungsverkehr. - 2) Nur Société Nationale des Chemins de Fer Belges (S.N.C.B.). - 3) Nur vollständige Wagenladungen. - 4) Nur Staatsbahnen. - 5) Jahreszahlen: 12 Monate umfassend, die am 1. April des angegebenen Jahres beginnen. - 6) Nur Société Nationale des Chemins de Fer. - 7) Ohne Viehtransporte. - 8) Ohne Nordirland. Einschl. Dienstgutverkehr in Zügen des öffentlichen Verkehrs. Monatszahlen sind Schätzungen auf Grund der Wochendurchschnitte 4-wöchiger Perioden. - 9) Zwei Hauptbahnen einschl. ihrer Linien in Nordirland. Teilweise einschl. Dienstgutverkehr. - 10) Nur Normalspur. - 11) Einschl. Dienstgutverkehr. - 12) Jahreszahlen: 12 Monate umfassend, die am 30. Juni des angegebenen Jahres enden. - 13) Einschl. Militärverkehr. - 14) Nur Staatsbahnen mit Normal- und Breitspur. - 15) Nur Staatsbahnen mit Breitspur. Ohne Vorortverkehr. - 16) Jahreszahlen: 12 Monate umfassend, die am 30. Juni des angegebenen Jahres enden. Monatszahlen ohne Tasmanien. - 17) 13 Eisenbahnen, die etwa 90 vH des gesamten Güterverkehrs bewältigen. - 18) Eisenbahnnetz Klasse 1 mit Breit- und Meterspur. Teilweise einschl. Dienstgutverkehr. - 19) 1938 Gebiet des früheren Indien. Ab 1948 jetziger Gebietsstand. - 20) Einschl. Südwestafrica und Vryburg-Bulawayo-Bahnlinien. - 21) Nur Hauptlinien. 1937 und 1938 Jahreszahlen, 12 Monate umfassend, die am 1. Juni des angegebenen Jahres beginnen. - 22) Eisenbahnnetz Klasse 1. - a) Ab 1948 Bundesgebiet. - b) Die Anzahl der erfassten Linien wurde im Januar 1948 geändert. - c) März und April. - d) 1937 und 1938 Vorkriegsgebiet; einschl. Normalspur der Société franco-polonaise des Chemins de fer.

# Internationale Devisenkurse

Land	Währungs- einheit	Kursarten	Paritäten je Währungseinheit		Inländische Verkaufskurse 2)		Mittelkurse in New York 3)	
					1953			
			Mai	Juni	Juni	Juli		
			g Feingold 1)	US - Cents				
<b>Europäische Länder</b>								
Bundesrepublik Deutschland 4)	Deutsche Mark		0,211588	23,8095	23,81	23,81	-	-
Belgien 4)	Franc		0,0177734	2,000	2,000	2,000	2,00	2,00
Bulgarien 5)	Lew		0,130687 <sup>a)</sup>	14,706	-	-	.	.
Dänemark 4)	Krone		0,128660	14,4778	14,48	14,48	14,48	14,48
Finnland 4)	Markka		0,00386379	0,43478	0,4348	0,4348	0,435	0,435
Frankreich	Franc	amtlich	- <sup>b)</sup>	0,28571	0,2857	0,2857	0,2855	0,2856
"	"	frei 6)	- <sup>b)</sup>	-	-	-	-	-
Griechenland	Drachme		- <sup>b)</sup>	0,00333	0,0033	0,0033	0,0033	0,0033
Grossbritannien 4)	Pfund Sterling		2,48828	280,000	280,000	280,000	281,369	281,543
Irland	Irländ. Pfund		-	280,000	280,000	280,000	.	.
Italien	Lira	frei 6)	- <sup>b)</sup>	0,1600	0,1600	0,1600	0,1601	0,1601
"	"	curb 7)	-	-	0,1594	...	.	.
Jugoslawien 4)	Dinar		0,00296224	0,3333	0,3333	0,3333	.	.
Niederlande 4)	Gulden		0,233861	26,3158	26,32	26,32	26,3425	26,330
Norwegen 4)	Krone		0,124414	14,0000	14,00	14,00	14,00	14,00
Österreich	Schilling	amtlich	- <sup>b)</sup>	4,68165	-	-	.	.
"	"	Prämienkurs	-	3,84615	3,846	3,846	.	.
Polen 5)	Zloty	amtlich	0,2221689 <sup>c)</sup>	25,0000	-	-	-	-
Portugal	Escudo		-	3,478	3,478	3,478	3,493	3,493
Rumänien 5)	Leu		0,079346 <sup>d)</sup>	8,9286	-	-	.	.
Schweden 4)	Krone		0,171783	19,3304	19,33	19,33	19,35	19,35
Schweiz	Franken	amtlich	-	22,86854	23,34	23,34	23,34	23,34
"	"	frei 6)	-	-	-	-	-	-
Spanien	Peseta	amtlich 8)	-	2,180	8,913 bis	8,913 bis	.	.
"	"	Vorzugskurs	-	-	4,000	4,000	.	.
"	"	frei 6)	-	-	2,538 <sup>e)</sup>	2,538 <sup>e)</sup>	.	.
"	"	curb 7)	-	-	2,247 <sup>e)</sup>	2,299 <sup>e)</sup>	.	.
Tschechoslowakei 5)	Krone		0,123426 <sup>f)</sup>	13,8888	2,000 <sup>g)</sup>	...	13,90	13,88
Ungarn	Forint		0,0757	8,519	-	-	8,61	8,61
<b>Aussereuropäische Länder</b>								
Ägypten 4)	Ägypt. Pfund		2,55187	287,157	287,2	287,2	288,25	288,25
Argentinien	Peso	Vorzugskurs	-	-	20,00	20,00	.	.
"	"	Grundkurs	-	-	13,33	13,33	.	.
"	"	frei 6)	-	-	7,17	7,17	7,20	7,20
"	"	curb 7)	-	-	4,25 <sup>e)</sup>	...	.	.
Austral. Bund 4)	Austral. Pfund		1,99062	224,0000	224,00	224,00	224,00	225,00
Brasilien 4)	Cruzeiro	amtlich m. Steuer 9)	0,0480363	5,40541	5,342 <sup>e)</sup>	5,342 <sup>e)</sup>	.	.
"	"	frei 6)	-	-	2,128 <sup>e)</sup>	2,183 <sup>e)</sup>	2,10	2,33
"	"	curb 7)	-	-	...	...	.	.
Canada	Can. Dollar		- <sup>b)</sup>	-	100,6	100,6	100,565	100,806
Chile 4)	Peso	Regierung	-	-	5,163	5,163	.	.
"	"	amtlich	0,0286668	3,22581	3,226	3,226	.	.
"	"	banking	-	-	-	-	.	.
"	"	special	-	-	-	-	.	.
"	"	Handelskurs	-	-	1,667	1,667 <sup>e)</sup>	.	.
"	"	frei Makler	-	-	0,610	0,561 <sup>e)</sup>	.	.
"	"	frei Banken	-	-	0,909	0,909	0,90	0,90
Hongkong 4)	Hongkong-Dollar	amtlich	0,155517	17,5000	17,50	17,50	17,55	17,55
"	"	frei 6)	-	-	16,55	16,53	.	.
Indien 4)	Rupie		0,186621	21,0000	21,00	21,00	21,09	21,11
Malayische Föderation 4)	Straits-Settle- ments-Dollar		0,290299	32,6667	-	-	32,80	32,84
Mexiko 4)	Peso		0,102737	11,5607	11,56	11,56	11,62	11,62
Neuseeland	Neuseeländ. Pfund		-	279,500	280,00	280,00	280,514	280,647
Philippinische Republik 4)	Peso	amtlich	0,444335	50,0000	50,00	50,00	49,86	49,88
"	"	curb 7)	-	-	35,71 <sup>e)</sup>	37,04 <sup>e)</sup>	.	.
Südafrikan. Union 4)	Südafrikan. Pfund		2,48828	280,0000	280,00	280,00	281,784	281,940
Türkei	Türk. Pfund		0,317382	35,7143	35,71	35,71	35,71	35,71

1) Auf der Grundlage 1 US-Dollar = 0,888671 g Feingold errechnet.- 2) Monatsdurchschnitte; Quelle: "Monthly Bulletin of Statistics" des Statistischen Amtes der Vereinten Nationen. Wenn nicht anders vermerkt, beruhen die Angaben auf offiziellen Verkaufskursen des Inlandmarktes. Unter Verkaufskurs wird in der Regel der Abgabekurs der Notenbank verstanden.- 3) Monatsdurchschnitte auf Grund der von der Rhein-Main-Bank veröffentlichten Notierungen.- 4) Die Paritäten sind mit dem Internationalen Währungsfonds vereinbart.- 5) Die Währung ist an den Rubel der Sowjetunion gebunden.- 6) Börsen- oder Marktkurs.- 7) Nachbörlicher Freiverkehrskurs.- 8) Gestaffelte Devisenkurse.- 9) Bestimmte Devisengeschäfte unterliegen ab 1948 der Besteuerung.- a) Währungsparität zum Sowjetrubel: 1,70 Lewa = 1 Rubel.- b) Mitglied des Internationalen Währungsfonds, aber keine festgesetzte Goldparität.- c) Währungsparität zum Sowjetrubel: 1 Zloty = 1 Rubel.- d) Währungsparität zum Sowjetrubel: 2,80 Lei = 1 Rubel.- e) Stand am Monatsende.- f) Währungsparität zum Sowjetrubel: 1,80 Kronen = 1 Rubel.- g) Kurs für die alte, bis zum Inkrafttreten der Währungsreform am 1. Juni des Jahres geltende Krone.

# Index der Großhandelspreise\*

1950 = 100

Zeit	Europäische Länder												
	Bundesrepublik Deutschland		Belgien	Dänemark	Finnland	Frankreich	Griechenland	Brit. u. Nordirland	Irland	Italien	Niederlande	Norwegen	Portugal
	1)	2)											
Orig.Basis	1950	1949/50	1936-1938	1935	1935	1949	1938	1938	X-1938	1938	1948	1938	VI-1927
Ø 1937	.	.	26 <sup>b)</sup>	41	9	.	0,3	42	4 <sup>c)</sup>	2	33	49	43
Ø 1938	55	55		38	9	5		39		2	31	48	42
Ø 1948	106 <sup>a)</sup>	100	100	87	86	82	...	84	95	111	85	87	99
Ø 1949	103	100	95	89	87	92	...	88	95	105	89	88	101
Ø 1950	100	100	100	100	100	100	100	100	100	100	100	100	100
Ø 1951	119	112	121	127	143	128	121	122	116	114	122	123	110
Ø 1952	121	118	114	124	142	134	121	125	123	107	120	132	117
1952													
April	122	118	116	127	144	136	122	126	123	107	121	129	116
Mai	121	117	115	124	143	134	121	125	122	106	120	129	115
Juni	121	117	112	123	142	132	119	125	122	105	118	131	117
Juli	121	116	112	123	138	133	117	125	122	106	116	133	118
August	121	119	112	122	138	133	118	124	123	107	117	133	119
September	122	119	112	120	137	132	118	123	122	107	118	136	115
Oktober	121	118	111	121	137	130	119	124	123	107	118	137	121
November	121	116	111	121	139	129	120	124	124	108	118	136	118
Dezember	121	116	111	120	140	130	120	125	125	108	119	134	121
1953													
Januar	120	114	109	119	140	130	121	125	123	107	117	133	121
Februar	120	113	108	119	140	129	120	123	123	107	116	132	120
März	120	111	108	118	139	129	119	125	124	107	116	132	122
April	119	109	106	118	138	128	124	127	124	107	115	132	122
Mai	119	112	106	117	137	129	135	126	124	107	115	132	119
Juni	118	115	107	117	136	128	...	126	...	...	...	132	119
Juli	118	117	106	116	...	127	...	126	...	...	...	...	...

Zeit	noch: Europäische Länder				Aussereuropäische Länder								
	Schweden	Schweiz	Spanien	Ägypten	Austral. Bund	Brasilien	Canada	Chile	Indien	Japan	Südafrik. Union	Türkei	USA
Orig.Basis	1935	VIII-1939	1913	VI-VIII 1939	VI 1936-39	1946	1935-39	1947	IX 1938-VIII 1939	I - 1948	1910	1938	1947-49
Ø 1937	50	51	20	31	45	23	51	22	27	1	49	22	54
Ø 1938	49	49	22	30	45	21	48	21	24	1	51	22	50
Ø 1948	94	107	79	96	76	79	92	75	92	52	88	103	101
Ø 1949	95	101	85	90	85	87	94	85	95	85	93	111	96
Ø 1950	100	100	100	100	100	100	100	100	100	100	100	100	100
Ø 1951	132	112	128	112	123	121	114	131	110	139	114	107	111
Ø 1952	140	109	130	109	139	135	107	162	96	142	131	108	108
1952													
April	141	109	127	112	138	130	107	152	94	141	129	109	108
Mai	141	108	127	109	141	131	106	157	91	141	130	109	108
Juni	142	108	125	109	142	132	107	163	93	141	131	108	108
Juli	141	108	127	108	145	137	107	168	96	142	132	106	108
August	141	109	129	108	145	140	106	171	97	141	133	104	109
September	139	108	131	106	143	137	105	175	97	141	133	106	108
Oktober	138	108	133	102	140	137	104	174	97	141	134	107	108
November	134	107	133	100	139	140	105	173	95	139	135	108	107
Dezember	134	107	133	100	142	140	105	173	93	139	134	109	106
1953													
Januar	133	106	134	101	141	143	105	175	94	141	133	110	107
Februar	133	105	136	102	140	145	105	175	95	142	131	111	106
März	133	105	138	102	140	149	105	175	96	142	130	110	107
April	132	105	138	...	143	150	104	179	96	142	130	111	106
Mai	132	106	138	...	142	146	104	...	99	142	131	...	106
Juni	132	105	...	...	...	...	105	...	101	...	...	...	106
Juli	...	105	...	...	...	...	...	...	...	...	...	...	107

\* Gewichtung: Der Grosshandelspreis-Index und seine komponenten Gruppenindizes beziehen sich auf eine repräsentative Anzahl von Waren nach Preisen auf Primär-Märkten. Wenn nicht anders vermerkt, ist den Indexreihen der Brutto-Verkaufswert als Gewicht zu Grunde gelegt (im allgemeinen auf einen Industrieindex bezogen).-

1) Erzeugerpreise industrieller Produkte.- 2) Erzeugerpreise landwirtschaftlicher Produkte. Jahreszahlen: Wirtschaftsjahre, 12 Monate umfassend, die am 1. Juli des genannten Jahres beginnen. (Juli bis Juni). Gewogen mit dem Absatzwert der aus dem Bereich Landwirtschaft in die übrigen Wirtschaftsbereiche abgesetzten Güter.- 3) Gewogen mit dem Bruttowert der im Inland verbrauchten Güter (einschl. Einfuhr, jedoch ohne Ausfuhr).- 4) Preise in Athen und Piräus: Berechnet vom Department für Wirtschaftsforschung der Bank von Griechenland. Die Gewichtung beruht auf dem Wert der Inlandserzeugung abzüglich Verbrauch an Stelle der industriellen Produktion plus Einfuhr.- 5) Alter Index: Der Index besteht aus 200 Preisreihen. Das Wägungssystem ist auf den Durchschnitt des Jahres 1930 bezogen. (s. Tabelle "Index der Grundstoffpreise").- 6) Preise in Lissabon.- 7) Quelle: "Fundacao Getúlio Vargas".- 8) Preise in Istanbul.- 9) Der neue Index umfasst 15 Hauptgruppen und 88 Untergruppen mit insgesamt 1 845 Preisreihen gegenüber dem alten Index auf der Basis 1926 = 100 mit 110 Hauptgruppen und 50 Untergruppen mit annähernd 885 Preisreihen.-

a) Juli bis Dezember.- b) 1936 bis 1938.- c) Oktober.

# Index der Grundstoffpreise \*

1950 = 100

Zeit	Europäische Länder							
	Bundes- republik Deutschland <sup>1)</sup>	Belgien <sup>2)3)</sup>	Dänemark <sup>1)4)</sup>	Finnland <sup>1)4)</sup>	Frankreich <sup>3)</sup>	Grossbrit. und 3)5) Nordirland	Irland	Italien <sup>1)</sup>
Orig.Basis	1938	1936 - 1938	1935	1935	1949	30.-VI-1949	X - 1938	1938
Ø 1937	.	.	38	10	.	.	.	2
Ø 1938	48	.	33	9	4	.	37 <sup>c)</sup>	2
Ø 1948	85 <sup>a)</sup>	96	89	88	65	.	95	98
Ø 1949	92	92	88	86	80	72 <sup>b)</sup>	95	100
Ø 1950	100	100	100	100	100	100	100	100
Ø 1951	121	139	135	149	150	139	112	110
Ø 1952	126	123	131	148	140	117	116	108
1952								
April	125	125	137	151	143	119	116	107
Mai	127	125	132	150	142	117	114	106
Juni	127	121	130	149	137	115	115	103
Juli	127	118	129	142	136	115	114	106
August	128	120	127	142	134	113	115	109
September	128	120	124	141	134	112	115	109
Oktober	126	117	123	142	133	111	116	109
November	125	115	123	144	133	110	120	109
Dezember	124	115	123	145	132	111	124	110
1953								
Januar	124	114	121	145	131	110	122	110
Februar	124	111	120	145	131	109	121	109
März	123	111	119	143	134	109	124	110
April	122	110	119	143	134	108	123	109
Mai	122	102	117	141	134	107	...	109
Juni	122	...	116	141	133	106	...	...
Juli	122	...	116	...	133	105	...	...

Zeit	noch: Europäische Länder					Aussereuropäische Länder		
	Niederlande <sup>3)</sup>	Norwegen <sup>3)4)</sup>	Österreich <sup>1)6)</sup>	Schweden <sup>1)4)</sup>	Schweiz <sup>3)</sup>	Canada <sup>3)4)</sup>	Indien	USA <sup>1)</sup> *)
Orig.Basis	1948	1938	1937	1935	VIII-1939	1935-1939	IX 1938-VIII 1939	1926
Ø 1937	29	42	.	48	50	53	.	50
Ø 1938	23	40	12 <sup>d)</sup>	45	46	47	.	42
Ø 1948	78	92	59	94	111	92	85	103
Ø 1949	84	94	75	94	103	93	92	95
Ø 1950	100	100	100	100	100	100	100	100
Ø 1951	134	135	134	133	126	112	121	112
Ø 1952	130	144	149	145	116	103	90	...
1952								
April	130	142	151	147	119	104	86	...
Mai	129	141	153	147	116	103	82	...
Juni	127	145	153	147	115	104	85	...
Juli	127	146	150	147	115	103	86	...
August	128	145	148	146	115	102	89	...
September	127	144	149	145	114	100	91	...
Oktober	128	145	148	143	112	99	90	...
November	127	143	144	137	112	99	85	...
Dezember	127	143	143	138	111	99	84	...
1953								
Januar	125	141	143	137	110	98	85	...
Februar	124	141	143	136	110	98	87	...
März	124	139	139	136	108	99	90	...
April	123	140	136	135	107	97	89	...
Mai	123	139	138	135	108	97	95	...
Juni	...	138	143	135	107	97	96	...
Juli	...	...	141	...	107	...	...	...

Siehe "Index der Grosshandelspreise", Fussnote.

1) Nahrungsmittel und Industriestoffe.- 2) Index des "Institut de Recherches Economiques et Sociales", Louvain.- 3) Nur Industriestoffe.- 4) Einschl. Halbfabrikaten.- 5) Ohne Brennstoffe. Neuer Index: Das Wägungssystem beruht auf dem Industriecensus 1948. Da jedoch für einige wichtige Handelskörper nicht genügend rückliegende Preisangaben vorlagen, beginnt der Index erst ab Mitte 1949 (s. Tabelle "Index der Grosshandelspreise").- 6) Gewogen mit dem Bruttowert des inländischen Verbrauchs folgender Verbrauchsgüter: Nahrungsmittel, landwirtschaftliche Erzeugnisse und industrielle Rohstoffe.-

a) Juli bis Dezember.- b) 30. Juni.- c) Oktober.- d) März; zu Reichsmarkpreisen berechnet.

\*) Alte Basis; der Index der Grundstoffpreise auf der neuen Basis 1947 bis 1949 = 100 ist noch nicht berechnet worden. Er wird veröffentlicht, sobald die neue Reihe in den Originalquellen erscheint. (Siehe "Index der Grosshandelspreise").

# Preisindex der Lebenshaltung\*

1950 = 100

Zeit	Europäische Länder															
	Bundesrepublik Deutschland 1)		Belgien		Dänemark		Finnland 2)		Frankreich 3)		Griechenland 4)		Großbritannien und Nordirland 5)		Irland 6)	
	Ins-gesamt	Ernäh-rung	Ins-gesamt	Ernäh-rung	Ins-gesamt	Ernäh-rung	Ins-gesamt	Ernäh-rung	Ins-gesamt	Ernäh-rung	Ins-gesamt	Ernäh-rung	Ins-gesamt	Ernäh-rung	Ins-gesamt	Ernäh-rung
	E.G.W.H.B.M.V.	E.H.B.V.	E.H.B.V.	E.H.B.V.	E.W.H.B.St.V.	E.W.H.B.St.V.	E.W.H.B.V.	E.W.H.B.V.	E.H.B.M.D.V.	E.H.B.M.D.V.	E.W.H.B.V.	E.W.H.B.V.	E.G.W.H.B.M.D.V.	E.G.W.H.B.M.D.V.	E.W.H.B.	E.W.H.B.
Indexgruppen	1950		1936 - 1938		1935		X - 1951		1949		1938		15.- I - 1952		VIII - 1947	
Orig.Basis	1950		1936 - 1938		1935		X - 1951		1949		1938		15.- I - 1952		VIII - 1947	
Ø 1937	.	.	27	28	55	49	.	9	.	5	0,3	0,3	.	.	53	53
Ø 1938	64	62	28	29	56	51	.	9	.	5	0,3	0,3	.	.	54	54
Ø 1948	100	92	104	108	93	85	81	85	.	83	81	82	95	88	98	100
Ø 1949	107	107	101	103	94	86	88	87	90	90	93	95	97	95	99	100
Ø 1950	100	100	100	100	100	100	100	100	100	100	100	100	100	100	100	100
Ø 1951	108	109	110	107	111	111	120	107	117	116	113	106	110	111	108	107
Ø 1952	110	114	110	111	115	117	125	114	131	127	118	111	119 <sup>a)</sup>	102 <sup>b)</sup>	105 <sup>b)</sup>	118
1952																
April	110	114	110	110	114	116	125	114	132	128	120	113	118	102	104	.
Mai	109	113	109	109	.	.	125	115	130	126	120	114	118	102	104	114
Juni	109	112	110	110	.	.	125	114	129	124	118	112	121	104	109	.
Juli	109	112	109	110	116	118	125	114	128	123	117	111	121	104	108	.
August	109	113	110	110	.	.	125	115	130	126	116	109	120	103	107	122
September	109	114	110	111	.	.	125	115	131	128	119	109	119	103	106	.
Oktober	109	114	110	111	115	118	126	117	130	127	117	108	121	104	108	.
November	110	114	110	112	.	.	126	117	130	128	118	110	121	104	108	122
Dezember	110	115	111	112	.	.	126	114	131	127	117	108	121	105	109	.
1953																
Januar	110	114	110	112	116	118	126	114	131	128	118	110	121	104	109	.
Februar	109	112	110	111	.	.	128	117	131	128	117	109	122	105	110	122
März	109	113	109	110	.	.	128	117	131	127	119	111	123	105	111	.
April	109	112	109	110	115	116	128	117	130	126	120	111	124	106	112	.
Mai	108	112	109	110	.	.	128	117	131	127	123	115	123	105	113	125
Juni	108	112	110	111	.	.	128	115	131	127	129	123	124	106	114	.
Juli	108	113	110	111	115	...	...	...	129	124	...	...	124	...	...	.

## noch: Europäische Länder

Zeit	Italien		Jugoslawien		Luxemburg		Niederlande		Norwegen		Österreich 9)		Polen 10)	
	Ins-gesamt	Ernäh-rung	Ins-gesamt	Ernäh-rung	Ins-gesamt	Ernäh-rung	Ins-gesamt	Ernäh-rung	Ins-gesamt	Ernäh-rung	Ins-gesamt	Ernäh-rung	Ins-gesamt	Ernäh-rung
	E.W.H.B.V.	E.W.H.B.V.	E.G.W.B.H.D.V.M.	E.G.W.B.H.D.V.M.	E.H.B.V.	E.H.B.V.	E.W.H.B.M.St.V.	E.W.H.B.M.St.V.	E.G.W.H.B.V.	E.G.W.H.B.V.	E.G.H.B.M.D.V.	E.G.H.B.M.D.V.	E.W.G.B.H.M.D.V.	E.W.G.B.H.M.D.V.
	1938		1951		I - 1948		1949		1949		III - 1938		1947	
Ø 1937	.	.	.	.	30	29	42	36	58	59	14 <sup>c)</sup>	14 <sup>c)</sup>	.	.
Ø 1938	2	2	.	.	31	30	42	37	60	61	14 <sup>d)</sup>	14 <sup>d)</sup>	88	86
Ø 1948	100	104	.	.	91	84	86	83	95	93	71	68	92	92
Ø 1949	101	103	.	.	96	93	92	90	95	92	87	83	92	92
Ø 1950	100	100	.	.	100	100	100	100	100	100	100	100	100	100
Ø 1951	110	107	100	100	108	103	110	109	116	118	127	122	102 <sup>e)</sup>	100 <sup>e)</sup>
Ø 1952	114	111	77	63	110	107	110	111	127	134	145	143	...	...
1952														
April	114	110	76	63	109	105	110	113	125	130	143	140	...	...
Mai	114	111	77	65	109	105	109	112	125	131	145	143	...	...
Juni	115	112	80	70	110	106	109	112	125	131	145	144	...	...
Juli	115	112	78	68	110	107	110	111	129	138	145	144	...	...
August	115	112	75	60	111	108	109	108	129	137	145	144	...	...
September	116	113	74	58	111	108	110	111	130	140	146	145	...	...
Oktober	116	113	76	61	111	108	110	111	130	140	146	146	...	...
November	116	113	77	62	110	108	109	110	130	139	145	146	...	...
Dezember	116	113	79	64	110	108	110	110	129	135	145	145	...	...
1953														
Januar	116	113	80	67	110	108	110	111	128	134	145	144	...	...
Februar	116	113	82	68	110	107	110	112	128	134	145	144	...	...
März	116	113	83	71	110	107	110	111	129	135	144	142	...	...
April	117	114	88	77	109	106	110	112	129	134	143	139	...	...
Mai	118	115	97	91	109	106	111	113	129	135	142	137	...	...
Juni	118	...	94	88	109	107	111	114	129	136	143	138	...	...
Juli	...	...	...	...	110	...	...	...	129	...	142	137	...	...

\* Die Indexziffer der Lebenshaltung gibt die zeitlichen Veränderungen der Preise von Waren und Dienstleistungen im allgemeinen für Arbeitnehmerfamilien in städtischen Bezirken wieder. Sie berücksichtigt jedoch nicht die unterschiedliche Lebenshaltung in den einzelnen Gebieten.-

E = Ernährung, G = Genussmittel und Getränke (soweit nicht unter Gruppe E enthalten), W = Wohnung bzw. Miete, H = Heizung und Beleuchtung, B = Bekleidung (einschl. Schuhwerk), M = Mobiliar und Hausrat, D = Dienstleistungen, St = direkte Steuern, V = Verschiedenes (u.a. einschl. Reinigung und Körperpflege, Bildung und Unterhaltung, Verkehr bzw. Reisen soweit nicht unter Gruppe D enthalten).

1) 4-Personen-Arbeitnehmer-Haushaltung. Mittlere Verbrauchergruppe mit einer monatlichen Aufwandssumme von 292,69 DM für die Lebenshaltung insgesamt. Auf die Bedarfsgruppe "Ernährung" entfallen davon 135,03 DM (Vt-Anteil = 46,1%). (Vergl. "Wirtschaft und Statistik" 4. Jg., N.F., Heft 11, November 1952, S. 439 ff.).- 2) Bis Oktober 1951 umbasiert von Originalbasis August 1938 bis Juli 1939.- 3) Lebenshaltung in Paris.- 4) Lebenshaltung in Athen.- 5) Bis 1951 umbasiert von Originalbasis 17. Juni 1947 = 100. Ab 1952 Originalbasis 15. Januar 1952 = 100. Indexziffer der Einzelhandelspreise.- 6) Ab 1948 ohne Warengruppe "Verschiedenes". Neue Reihe mit dem alten Index verkettet.- 7) Index der Lebenshaltung einer 4-köpfigen Arbeiterfamilie.- 8) Index der Lebenshaltung einer 4-köpfigen Angestelltenfamilie.- 9) Lebenshaltung in Wien.- 10) Lebenshaltung in Warschau.- 11) Lebenshaltung in Lissabon.- 12) Wägungs-Koeffizienten basieren auf der Ausgabenuntersuchung für Familienhaushaltungen.-

Weitere Anmerkungen siehe nächste Seite.

# noch: Preisindex der Lebenshaltung

1950 = 100

Zeit	noch: Europäische Länder										Aussereuropäische Länder					
	Portugal 11)		Schweden 12)		Schweiz		Spanien		Ägypten 14)		Argentinien 16)		Australischer Bund			
	Insgesamt	Ernährung	Insgesamt	Ernährung	Insgesamt	Ernährung	Insgesamt	Ernährung	Insgesamt	Ernährung	Insgesamt	Ernährung	Insgesamt	Ernährung	Insgesamt	Ernährung
Indexgruppen	E.W.H.B.V.		E.W.H.B.V.		E.W.H.B.V.		E.W.H.M.V.		E.W.H.B.V.		E.W.H.B.M.V.		E.W.H.B.V.			
Orig.Basis	VII 1948-VI 1949		1935		VIII - 1939		VII - 1936		VI-VIII-1939		1943		VII 1936-VI 1939			
Ø 1937	.	46 <sup>f)</sup>	62	58	63	57	29 <sup>h)</sup>	26 <sup>h)</sup>	35 <sup>i)</sup>	30 <sup>i)</sup>	30	28	56	54		
Ø 1938	.		63	61	63	57					30	27	57	57		
Ø 1948	98	96	97	97	103 <sup>g)</sup>	100 <sup>g)</sup>	86	86	96	88	61	60	83	80		
Ø 1949	101	100	99	98	102	99	90	90	95	90	80	78	91	89		
Ø 1950	100	100	100	100	100	100	100	100	100	100	100	100	100	100		
Ø 1951	98	97	115	117	105	104	109	110	110	106	137	136	122	130		
Ø 1952	98	97	125	131	108	105	107	105	109	103	190	198	141	161		
1952																
April	98	96	.	.	107	104	108	106	112	108	191	198	142	163		
Mai	95	91	.	.	108	105	107	104	111	107	193	203		163		
Juni	96	92	127	135	108	105	106	103	110	106	198	207		163		
Juli	97	94	.	.	108	106	106	103	110	105	190	200	144	166		
August	98	96	.	.	108	106	106	104	109	104	189	199		164		
September	99	99	127	136	108	106	107	104	109	104	195	200		164		
Oktober	99	100	.	.	108	106	107	104	102	97	197	207	144	162		
November	100	101	.	.	108	106	107	104	102	97	198	209		161		
Dezember	100	100	127	136	108	106	107	105	101	97	198	211		162		
1953																
Januar	100	101	.	.	107	105	108	105	101	96	198	205	146	164		
Februar	100	101	.	.	107	105	109	106	102	97	196	...		...		
März	100	101	127	135	106	104	110	107	102	98	184	...		...		
April	99	100	.	.	106	104	110	106	...	...	181	...	148	166		
Mai	96	95	.	.	107	105	110	106	...	...	...	...		...		
Juni	98	99	126	135	107	105	110	106	...	...	...	...		...		
Juli	97	...	...	...	107	105	...	...	...	...	...	...	...	...		

## noch: Aussereuropäische Länder

Zeit	Brasilien 17)		Canada 18)		Chile 19)		Indien 20)		Japan 21)		Südafrikanische Union 22)		Türkei 23)		USA 24)	
	Insgesamt	Ernährung	Insgesamt	Ernährung	Insgesamt	Ernährung	Insgesamt	Ernährung	Insgesamt	Ernährung	Insgesamt	Ernährung	Insgesamt	Ernährung	Insgesamt	Ernährung
Indexgruppen	E.W.H.B.M.D.V.		E.W.H.B.D.V.		E.W.H.B.V.		E.W.H.B.V.		E.W.H.B.V.		E.W.H.B.V.		E.W.H.B.V.		E.W.H.B.M.D.V.	
Orig.Basis	1939		1949		III - 1928		VII 1933-VI 1934		1951		1938		1938		1947 - 1949	
Ø 1937	23 <sup>f)</sup>	23 <sup>f)</sup>	61	50	16	17	34	30	.	.	60	56	.	.	60	51
Ø 1938			62	50	17	18	34	29	.	.	62	59	28	22	59	48
Ø 1948	96	97	93	94	73	74	97	92	81	89	93	92	96	94	100	103
Ø 1949	94	93	97	97	87	86	98	96	107	112	96	95	105	106	99	99
Ø 1950	100	100	100	100	100	100	100	100	100	100	100	100	100	100	100	100
Ø 1951	109	105	110	114	122	126	105	105	116	115	107	107	98	96	108	111
Ø 1952	128	127	113	114	149	161	108	108	122	120	117	126	104	103	110	113
1952																
April	125	120	114	114	141	154	110	111	122	121	115	122	105	104	110	113
Mai	127	123	113	113	149	161	108	109	121	118	115	123	105	104	110	113
Juni	129	126	113	113	150	163	108	109	121	119	116	126	104	102	110	113
Juli	131	130	113	113	154	169	105	105	123	122	116	125	104	103	111	115
August	131	130	113	113	155	170	109	110	123	122	116	126	104	103	111	115
September	133	134	113	113	161	180	109	111	123	121	119	129	105	104	111	114
Oktober	132	134	113	112	162	181	110	113	123	121	120	131	105	105	111	114
November	134	136	113	113	161	174	111	113	122	118	120	131	105	104	111	114
Dezember	137	143	113	111	150	153	111	113	122	116	120	130	106	105	111	112
1953																
Januar	140	147	112	111	156	157	111	113	125	121	119	128	106	105	111	112
Februar	147	157	112	110	158	158	112	115	127	123	119	128	105	105	110	110
März	156	171	112	109	158	157	114	118	127	122	119	129	105	105	111	110
April	158	173	111	108	161	160	115	118	127	124	119	130	106	103	111	110
Mai	...	...	111	107	164	161	...	...	127	122	120	130	...	...	111	111
Juni	...	...	112	109	...	...	...	...	128	...	121	...	...	...	111	112
Juli	...	...	112	...	...	...	...	...	...	...	...	...	...	...	...	...

13) Ab März 1950 einschl. der Gruppen "Reinigung" und "Verschiedenes".- 14) Lebenshaltung in Kairo.- 15) 1939 einschl. Heizung und Seife.- 16) Lebenshaltung in Buenos Aires.- 17) Lebenshaltung in Sao Paulo.- 18) 1949: Neue Reihe mit altem Index (Originalbasis 1935 bis 1939 = 100) verkettet.- 19) Lebenshaltung in Santiago.- 20) Lebenshaltung in Bombay.- 21) 1950: Neue Reihe mit altem Index (Originalbasis 1948 = 100) verkettet.- 22) Nur Europäer.- 23) Lebenshaltung in Istanbul.- 24) Ab Januar 1953 revidierter Index mit altem Index (Originalbasis 1935 bis 1939 = 100) verkettet, wobei zum Zwecke einer vergleichbaren Reihe das Verbrauchsschema des alten Index dem des revidierten angeglichen wurde.-

a) Die Gruppen "Insgesamt" der "alten" und "neuen" Reihe sind aufeinander abgestellt und auf der Basis des alten Index miteinander verkettet worden. Eine ähnliche Verkettung für die übrigen Gruppen ist nicht möglich.- b) Originalbasis 15. Januar 1952 = 100.- c) März; zu Reichmarkpreisen berechnet.- d) Juli bis Dezember.- e) Januar bis April.- f) 1939.- g) Ab 1948 neue Reihe mit dem alten Index verkettet.- h) Juli bis Dezember 1939.- i) Juni bis August 1939.



# Monats-, Wochen- und Stundenverdienste bzw. tarifliche Stundenlöhne der Arbeiter in der verarbeitenden Industrie\*

Zeit	Monatsverdienste				Wochenverdienste					Stundenverdienste						
	Jugo- slawien 1)	Argen- tinien	Brasi- lien 2)	Japan 3)	Bundes- republik Deutsch- land 4)	Grossbrit- und 5) Nordir- land	Irland 6)	Canada	USA	Bundes- republik Deutsch- land 4)	Belgien 7)	Dänemark 10)	Finnland			
	alle Arbeiter														Männer	Frauen
	Dinar	argent. Pesos	Cru- zeiros	Yen	RM/DM	Schilling	Can. \$	US-\$	Pf	Index 8) 9)	dän. Öre	Finmark				
1937	...	110	.	...	.	50 1/3	41 11/12	20,11 d)e)	24,05	.	24	135	...	...		
1938	...	...	.	...	.	50 1/3	43 3/4 b)	22,30	22,30	.	25	142	8,22 e)	4,61 e)		
1948	...	356	950	4 379	43,64	116 1/2	80 3/4 b)	35,53	54,14	103,4	91	284	92,04	60,86		
1949	...	483	1 085	7 516	54,75	120 3/4 b)	83 3/4	41,71	54,92	118,3	96	297	97,19	64,70		
1950	...	588	1 177	9 133	60,54	127 1/2	86 1/4 c)	43,82	59,33	126,1 a)	100	312	117,24	76,29		
1951	15 708	744	1 257	11 708	68,52 a)	135 1/2	93 1/4 c)	48,82	64,71	144,7 a)	111	343	156,21	105,26		
1952	...	915	1 451	13 516	74,00	150 1/2	103 1/3	53,62	67,97	155,7	116	...	163,53	108,46		
1952																
April	...	818	.	11 841	.	145 11/12	.	54,31	65,67	.	.	369	164,24	108,09		
Mai	...	958	.	11 741	73,41	.	.	54,22	66,33	155,7	.		.	.		
Juni	...	836	1 479	14 021	.	99 1/2	.	53,57	66,83	.	116.		.	.		
Juli	...	876	.	15 487	.	.	.	53,11	65,44	.	.	373	165,40	109,00		
August	...	857	.	13 179	75,02	.	.	52,98	67,23	156,6	.		.	.		
September	...	905	1 457	12 626	.	103 1/3	.	53,87	69,63	.	115		.	.		
Oktober	...	885	.	12 517	.	150 1/2	.	54,69	70,38	.	.	380	163,85	108,99		
November	...		.	12 866	76,38	.	.	55,15	70,28	157,7	.		.	.		
Dezember	...		1 457	21 054	.	110 1/2	.	56,14	72,14	.	115		.	.		
1953																
Januar	...	...	.	14 038	.	.	.	51,32	71,34	.	.	...	...	...		
Februar	...	...	.	13 301	73,36	.	.	56,23	71,17	159,7	.		.	.		
März	...	...	...	12 978	.	...	.	56,58	71,93	.	115		.	.		
April	...	...	.	13 467	.	...	.	56,70	71,40	.	.	...	...	...		
Mai	...	...	.	...	78,39	.	.	56,82	71,63	163,2	.		.	.		
Juni	...	...	...	...	.	...	.	...	72,04	.	...		.	.		
Juli	...	...	.	...	.	.	.	...	...	.	.	...	...	...		

Zeit	noch: Stundenverdienste								tarifliche Stundenlöhne							
	Gross- brit.u.5) Nord- irland	Irland 6)7)	Norwegen		Öster- reich 11)	Schweden 6)	Argen- tinien	Canada	USA	Frank- reich 10)	Italien 14)	Nieder- lande 14)	Schweiz 4)	Australischer Bund 6)10)		
	alle Arbeiter		Männer	Frauen	alle Arbeiter								Männer	alle Arbeiter	Männer	Frauen
	Pence		norweg. Kronen	Index 8) 12)	skr	Index 8) 13)	can.cts	US-cts	ffrs	Index 8) 15)	Index 8) 16)	Index 8) 17)	Pence			
1937	...	11,4					62	...	...	50	...	24	13			
1938	13,0	11,9	1,63 f)	0,97 f)	114 g)	.	63	...	...	52	54 h)	25 1/4	13 1/4			
1948	31,2	21,7	2,94	1,89	72	2,34	61	91,3	135	66,1	96	99	44 3/4	28 1/4		
1949	32,2	22,4	3,04	1,98	88	2,43	84	98,6	140	73,9	98	94	48 3/4	31 1/2		
1950	35,5	23,0	3,22	2,12	100	2,53	100	103,6	146	81,4	100	100	54 1/4	36 1/2		
1951	36,8	25,9 c)	3,67	2,49	131	3,11	127	116,8	159	104,3	110	108	66 3/4	46 1/2		
1952	39,6	27,9 d)	4,09	2,82	150	3,72	...	129,2	167	...	114	110	78 1/2	55		
1952																
April	38,9	.	4,12	2,83	150	3,48	134	129,0	165	.	114	109	.	.		
Mai	.	.			153		152	129,4	165	.	114	109	.	.		
Juni	27,5	.			155		148	129,7	165	121,0	114	109	105	77	54 3/4	
Juli	.	.	4,13	2,85	153	3,48	149	128,6	164	.	114	112	.	.		
August	.	.			148		145	128,9	166	.	114	112	.	.		
September	27,9	.			153		148	129,5	169	121,6	114	112	105	80 1/4	57 1/4	
Oktober	39,6	.	4,22	2,89	154	3,51	163	129,9	170	.	115	112	.	.		
November	.	.			155		157	131,0	171	.	115	112	.	.		
Dezember	29,2	.			148		...	132,1	173	...	115	112	106	81 1/2	58	
1953																
Januar	.	.	4,18	2,86	145	3,53	...	134,0	174	.	115	112	.	.		
Februar	.	.			148		...	134,2	174	.	117	112	.	.		
März	...	...			151		...	134,4	175	...	117	112	106	81 1/2	58	
April	...	.	...	...	...	...	...	134,9	175	.	117	112	.	.		
Mai	.	.			...		...	135,6	176	.	...	112	.	.		
Juni	...	...			...		...	...	177	...	...	112	106	...	...	
Juli	.	.	...	...	...	...	...	...	...	.	...	.	.	.		

Zeit	noch: Stundenverdienste								tarifliche Stundenlöhne							
	Gross- brit.u.5) Nord- Irland	Irland 6)7)	Norwegen	Öster- reich 11)	Schweden 6)	Argen- tinien	Canada	USA	Frank- reich 10)	Italien 14)	Nieder- lande 14)	Schweiz 4)	Australischer Bund 6)10)			
	alle Arbeiter		Männer	Frauen	alle Arbeiter				Männer	alle Arbeiter	Männer	Frauen	alle Arbeiter		Männer	Frauen
	Pence	norweg. Kronen	Index 8) 12)	skr	Index 8) 13)	can. cts	US-cts	ffrs	Index 8) 15)	Index 8) 16)	Index 8) 17)	Pence	Pence			
1937	...	11,4	.	.	.	...	62	...	...	50	...	24	13	...	...	...
1938	13,0	11,9	1,63 f)	0,97 f)	14 g)	...	63	...	...	52	54 h)	25 1/4	13 3/4	...	...	...
1948	31,2	21,7 b)	2,94	1,89	72	2,34	61	91,3	135	66,1	96	91	44 3/4	28 1/4	...	...
1949	32,2	22,4 b)	3,04	1,98	88	2,43	84	98,6	140	73,9	98	100	48 3/4	31 1/2	...	...
1950	35,5	23,0 c)	3,22	2,12	100	2,53	100	103,6	146	81,4	100	100	54 1/4	36 1/2	...	...
1951	36,8	25,9 c)	3,67	2,49	131	3,11	127	116,8	159	104,3	110	108	66 3/4	46 1/2	...	...
1952	39,6	27,9 c)	4,09	2,82	150	3,72	...	129,2	167	...	114	105	78 1/2	55	...	...
1952																
April	38,9	.	4,12	2,83	150	3,48	134	129,0	165	.	114	109	.	.	.	.
Mai	.	.			153		152	129,4	165	.	114	109	.	.	.	.
Juni	.	27,5			155		148	129,7	165	121,0	114	109	105	77	54 3/4	.
Juli	.	.	4,13	2,85	153	3,48	149	128,6	164	.	114	112	.	.	.	.
August	.	.			148		145	128,9	166	.	114	112	.	.	.	.
September	.	27,9			153		148	129,5	169	121,6	114	112	105	80 1/4	57 1/4	.
Oktober	39,6	.	4,22	2,89	154	3,51	163	129,9	170	.	115	112	.	.	.	.
November	.	.			155		157	131,0	171	.	115	112	.	.	.	.
Dezember	.	29,2			148		...	132,1	173	...	115	112	106	81 1/2	58	.
1953																
Januar	.	.	4,18	2,86	145	3,53	...	134,0	174	.	115	112	.	.	.	.
Februar	.	.			148		...	134,2	174	.	117	112	.	.	.	.
März	.	...			151		...	134,4	175	...	117	112	106	81 1/2	58	.
April	...	.	...	...	...	...	...	134,9	175	.	117	112	.	.	.	.
Mai	.	.			...		...	135,6	176	.	...	112	.	.	.	.
Juni	.	...			...		...	...	177	...	...	112	106	...	...	.
Juli	.	.	...	...	...	...	...	...	...	.	...	.	.	.	.	.

\* Wenn nicht anders vermerkt, Lohnempfänger (Arbeiter) in der verarbeitenden Industrie ohne Gehaltsempfänger (Angestellte).--

- 1) Einschl. anderer Industriezweige. Einschl. staatlicher Kinderzulagen und Gewinn Gutscheinen. Die Zahlen repräsentieren das monatliche Einkommen eines Lohnempfängers (Arbeiter) mit einer dreiköpfigen Familie (Ehefrau, 10-jähriger Sohn, 6-jährige Tochter).--  
2) Durchschnittliche Brutto-Löhne im "Distrito Federal". Einschl. Bergbau, Bauwirtschaft und Dienstleistungen. Die Zahlen basieren auf den Lohnlisten der 45 Betriebe mit mehr als 500 Beschäftigten und den Angaben einer repräsentativen Anzahl von 132 Betrieben mit 4 bis 499 Beschäftigten.-- 3) Ab 1950 einschl. Gehaltsempfänger (Angestellte). Die Zahlen werden aus den Angaben einer repräsentativen Anzahl von Betrieben mit mehr als 30 bezahlten Beschäftigten errechnet.-- 4) Einschl. Baugewerbe.-- 5) Einschl. einiger weiterer Industriezweige.-- 6) Einschl. Bergbau.-- 7) Einschl. Bau- und Transportgewerbe. Die Reihe umfasst alle Industriezweige, die bewegliche Güter produzieren. Einschl. Angestellte und Inhaber, jedoch ohne ausserbetriebliche Stückarbeiter.-- 8) 1950 = 100.--  
9) Umbasiert von Originalbasis 1936 bis 1938 = 100.-- 10) Einschl. Bau- und Transportgewerbe, Handel und Dienstleistungen.-- 11) Ohne staatliche Kinderzulagen (Ernährungsbeihilfen). Index des Österreichischen Instituts für Wirtschaftsforschung, Stundenverdienste in Wien.-- 12) Umbasiert von Originalbasis August 1938 = 100.-- 13) Umbasiert von Originalbasis 1943 = 100.-- 14) Einschl. Bergbau und Baugewerbe.-- 15) Umbasiert von Originalbasis 1938 = 100.-- 16) Umbasiert von Originalbasis 30. Juni 1947 = 100.-- 17) Umbasiert von Originalbasis 30. September 1939 = 100. Einschl. Zulagen zur Bestreitung der Lebenshaltungskosten.--  
a) Durchschnitt der Quartale Mai, Juni, September.-- b) Stand im Oktober.-- c) Stand im September.-- d) Einschl. Gehaltsempfänger (Angestellte).-- e) 1939.-- f) Juli bis September.-- g) Verdienste in Reichsmark im August.-- h) September 1939.

# ANHANG

## Maße und Gewichte : Weights and measures

A. Metrisches System : Metric system			B. Britisches oder US - System : British or US - System					
Einheiten : Metric units		Gegenwerte British or US equivalents	Einheiten : British or US units		Gegenwerte Metric equivalents			
Längenmasse : Length								
1 Zentimeter (cm)		0,393 700 in.	1 inch (in.)		2,540 005 cm			
1 centimetre								
1 Meter (m) = 100 cm		3,280 833 ft.	1 foot (ft.) = 12 in.		0,304 801 m			
1 metre		1,093 611 yd.	1 Yard (yd.) = 3 ft.		0,914 402 m			
1 Kilometer (km) = 1 000 m		0,621 370 mi.	1 mile (mi.) = 1 760 yd.		1,609 347 km			
1 kilometre								
Flächenmasse : Area								
1 Quadratzentimeter (qcm)		0,155 000 sq. in.	1 square inch (sq. in.)		6,451 626 qcm			
1 square centimetre								
1 Quadratmeter (qm) = 10 000 qcm		10,763 865 sq. ft.	1 square foot (sq. ft.) = 144 sq. in.		0,092 903 qm			
1 square metre		1,195 985 sq. yd.	1 square yard (sq. yd.) = 9 sq. ft.		0,836 131 qm			
1 Quadratkilometer (qkm) = 100 ha = 1 000 000 qm		0,386 101 sq. mi.	1 square mile (sq. mi.) = 640 acres		2,589 998 qkm			
1 square kilometre								
1 Ar (a) = 100 qm		119,598 502 sq. yd.						
1 are								
1 Hektar (ha) = 100 a = 10 000 qm		2,471 044 acres	1 acre (A) = 4 840 sq. yd.		0,404 687 ha			
1 hectare								
Raummasse : Volume								
1 Kubikzentimeter (ccm)		0,061 023 cu. in.	1 cubic inch (cu. in.)		16,387 162 ccm			
1 cubic centimetre								
1 Kubikmeter (cbm) = 1 000 000 ccm		35,314 45 cu. ft.	1 cubic foot (cu. ft.) = 1 728 cu. in.		0,028 317 cbm			
1 cubic metre		1,307 943 cu. yd.	1 cubic yard (cu. yd.) = 27 cu. ft.		0,764 559 cbm			
		0,353 145 Reg. tn.	1 register ton. (Reg. tn.) = 100 cu.ft.		2,831 7 cbm			
		0,016 968 therm	1 Therm (th.) = 208,114 550 cu. ft.		58 931 783 cbm			
Flüssigkeitsmasse : Liquid measure								
1 Liter (l)		1,759 79 Imp. pt.	1 imperial pint (Imp. pt.)		0,568 25 l			
1 litre		2,113 42 US pt.	1 US liquid pint (liq. pt.)		0,473 17 l			
		0,879 895 Imp. qt.	1 imperial quart (Imp. qt.) = 2 Imp. pt.		1,136 50 l			
		1,056 710 US qt.	1 US liquid quart (liq.qt.) = 2 liq. pt.		0,946 353 l			
1 Hektoliter (hl) = 100 l		21,997 4 Imp. gal.	1 Imp. gallon (Imp. gal.) = 4 Imp. qt.		0,045 460 hl			
1 hectolitre		26,417 8 US gal.	1 US gallon (US gal.) = 4 liq. qt.		0,037 853 hl			
Gewichte : Weight								
1 Pfund (Pfd.) = 0,5 kg		17,636 96 oz. avdp.	1 avoirdupois ounce (oz. avdp.)		28,349 53 g <sup>1)</sup>			
		16,075 36 oz. troy	1 apothecaries' or troy ounce (oz. troy)		31,103 496 g <sup>1)</sup>			
		1,102 31 lb. avdp.						
1 Kilogramm (kg) = 2 Pfd.		2,204 622 lb. avdp.	1 avoirdupois pound (lb.avdp.)=16oz. avdp.		0,453 592 kg			
1 kilogram		2,679 227 lb. troy	1 apothecaries or troy pound (lb. troy) = 12 oz. troy		0,373 242 kg			
1 Zentner (Ztr.) = 100 Pfd. = 50 kg		1,102 311 US-cwt.	1 US hundredweight (US-cwt.) = 100 lbs.		45,359 242 kg			
		0,984 206 Brit.-cwt.	1 Brit. hundredweight (Brit.-cwt.) = 112 lbs.		50,802 351 kg			
1 Doppelzentner (dz) = 2 Ztr. = 200 Pfd. = 100 kg		2,204 622 US-cwt.						
1 metric quintal		1,968 412 Brit.-cwt.						
1 Tonne (t) = 10 dz. = 20 Ztr. = 2 000 Pfd. = 1 000 kg		1,102 311 sh. tn.	1 short ton (sh. tn.) = 2 000 lbs		0,907 185 t			
		0,984 206 l. tn.	1 long ton (l. tn.) = 2 240 lbs		1,016 047 t			
Eisenbahn- und Luftverkehr : Railway and air traffic								
1 Personenkilometer (Pkm)		0,621 370 pass.-mi.	1 passenger - mile (pass.-mi.)		1,609 347 Pkm			
1 passenger-kilometre								
1 Tonnenkilometer (t-km)		0,684 943 sh. tn.-mi.	1 short ton-mile (sh. tn.-mi.)		1,459 975 t-km			
1 metric ton-kilometre		0,611 556 l. tn.-mi.	1 long ton-mile (l. tn.-mi.)		1,635 172 t-km			
Landwirtschaftliche Produkte : Agricultural products								
1 metr.t.	Gegenwert in US-bushels Imperial bushels		1 US-bushel	Gegenwert in lb. metr. t.		1 Imp. bushel	Gegenwert in lb. metr. t.	
Weizen	36,743	36,743	Weizen	60	0,027 216	Weizen	60	0,027 216
Kartoffeln	36,743	36,743	Kartoffeln	60	0,027 216	Kartoffeln	60	0,027 216
Mengkorn	38,011	.	Mengkorn	58	0,026 308	Roggen	56	0,025 401
Roggen	39,368	39,368	Roggen	56	0,025 401	Mais	56	0,025 401
Mais	39,368	39,368	Mais	56	0,025 401	Leinsamen	52	0,023 587
Leinsamen	39,368	42,396	Leinsamen	56	0,025 401	Gerste	50	0,022 680
Gerste	45,931	44,092	Gerste	48	0,021 772	Hafer	39	0,017 690
Reis (ungeschält)	48,991	.	Reis (ungeschält)	45	0,020 412	1 Austral. bushel		
						Roggen	60	0,027 216
Spelz	61,241	.	Spelz	36	0,016 329	Leinsamen	56	0,025 401
Hafer	68,894	56,529	Hafer	32	0,014 515	Reis	42	0,019 051
Sojabohnen	36,743	.	Sojabohnen	60	0,027 216	Hafer	40	0,018 144

<sup>1)</sup> Gold-, Silber-, Juwelen- und Apothekengewicht. (Used for gold, silver, jewels and by pharmacies.)