

# STATISTISCHE BERICHTE

Unverkäufliches  
Freiexemplar



Herausgeber: Statistisches Bundesamt / Wiesbaden

---

Arb.-Nr. II/10/24

Erschienen am 14. August 1953

## INTERNATIONALE MONATSZAHLEN

Juli 1953



Nachdruck — auch auszugsweise — nur mit Quellenangabe gestattet.

63 2704

## Erläuterungen zu den Tabellen

Die Ein- und Ausfuhrwerte für Spanien sind revidiert worden. Die alte Reihe bezog sich nur auf den Aussenhandel Spaniens und der Balearen, die neue schliesst auch den Aussenhandel der Kanarischen Inseln sowie den von Ceuta und Melilla mit ein.

Die Einfuhrwerte für Jugoslawien enthalten ab 1951 auch den Wert der ausländischen Hilfslieferungen.

Das Aussenhandelsvolumen für Norwegen ist revidiert worden. Erläuterungen hierzu können erst in einem der nächsten Hefte gegeben werden.

Die im vorliegenden Heft veröffentlichten Sondertabellen bringen Ergebnisse über

### Bevölkerung

Einwanderung in verschiedene Länder

### Industrie

Produktion ausgewählter Erzeugnisse

Rohbraunkohle

Kupfer

Aluminium

Bauxit

Vanadiumerze

Chromerze

Manganerze

Goldinhalt gewonnener Erze

Magnesit

Molybdänerze

Quecksilber

Schwefelsäure

Reyon

Reyongewebe

Margarine

Bierausstoss

Tabakwaren

Geschätzter Energieverbrauch

Stahlverbrauch

# Inhalt

Das Inhaltsverzeichnis enthält jeweils alle in den Berichten des laufenden Kalenderjahres veröffentlichten Tabellen.

an der Seitenzahl kennzeichnet die Tabellen des vorliegenden Berichtes.

	Bericht	Seite	Erscheinungs- folge
Vorbemerkung .....	Juli 1953	5 <sup>x</sup>	monatl.
<u>Graphische Darstellungen</u>			
Weltproduktion .....	Juni 1953	6	vj.
Internationale Wirtschaftskurven .....	Juli 1953	6 <sup>x</sup>	monatl.

## S O N D E R T A B E L L E N

### Volkswirtschaftliche Gesamtrechnungen

Netto-Inlandsprodukt zu Faktorkosten nach Wirtschaftsbereichen .....	Mai 1953	9	einn.
Brutto-Sozialprodukt zu Marktpreisen .....	" 1953	10	"
Zahlungsbilanzen des Auslandes (OECD-Länder, USA und Lateinamerika) .....	März 1953	10	"

### Bevölkerung

Einwanderung in verschiedene Länder .....	Juli 1953	9 <sup>x</sup>	"
---	-----------	----------------	---

### Gesundheitswesen

Heil- und Pflegepersonal sowie Anzahl der Betten in Krankenanstalten .....	April 1953	9	"
--	------------	---	---

### Unterricht und Bildung

Bildungsanstalten, Anzahl der Schulen, der Lehrkräfte und der eingetragenen Schüler .....	Mai 1953	12	"
Rundfunkstationen .....	April 1953	11	"
Rundfunkteilnehmer .....	"	11	"
Ausgabe von Tageszeitungen .....	"	10	"

### Land-, Forst-, Viehwirtschaft und Fischerei

Index der landwirtschaftlichen Produktion .....	Februar 1953	8	"
Anbauflächen und Erträge			
Weizen .....	"	9	"
Roggen .....	Januar 1953	7	"
Hafer .....	"	8	"
Gerste .....	Februar 1953	10	"
Kartoffeln .....	"	11	"
Reis (ungeschält) .....	Januar 1953	9	"
Erdnüsse .....	Mai 1953	15	"
Äpfel .....	Januar 1953	11	"
Bananen (Ausfuhr von Bananen) .....	"	12	"
Kaffee .....	"	13	"
Kakao .....	"	14	"
Tee .....	"	15	"
Tabak .....	"	16	"
Herstellung von Trockenobst .....	Februar 1953	12	"
Viehbestand			
Schweine .....	"	13	"
Milcherzeugung und Herstellung von Molkereierzeugnissen .....	"	15	"
Gewinnung von Fleisch .....	Mai 1953	16	"
Gewinnung von Olivenöl .....	"	17	"
Weinerzeugung .....	Januar 1953	18	"
Rohrzucker (Erzeugung, Einfuhr, Ausfuhr, Lagerbestände, Verbrauch) .....	Februar 1953	16	"
Fangergebnisse der Fischerei			
Fischanlandungen .....	"	17	"
Walfang und Gewinnung von Waltran .....	Mai 1953	18	"

### Industrie und Energiewirtschaft

Produktion ausgewählter Erzeugnisse			
Rohbraunkohle .....	Juli 1953	12 <sup>x</sup>	"
Kupfer .....	"	12 <sup>x</sup>	"
Aluminium .....	"	13 <sup>x</sup>	"
Bauxit .....	"	13 <sup>x</sup>	"
Zinnerze (Zn-Inhalt) und Gewinnung von Zinn .....	März 1953	16	"
Vanadiumerze .....	Juli 1953	14 <sup>x</sup>	"
Chromerze .....	"	14 <sup>x</sup>	"
Manganerze .....	"	14 <sup>x</sup>	"
Goldinhalt gewonnener Erze .....	"	15 <sup>x</sup>	"
Magnesit .....	"	15 <sup>x</sup>	"
Molybdänerze .....	"	15 <sup>x</sup>	"
Quecksilber .....	"	16 <sup>x</sup>	"
Gewinnung von Naturkautschuk .....	März 1953	17	"
Gewinnung von künstlichem Kautschuk .....	"	17	"
Gewinnung von Kautschuk aus Abfällen .....	"	18	"
Industrieller Verbrauch von Kautschuk .....	"	18	"
Schwefelsäure .....	Juli 1953	16 <sup>x</sup>	"
Produktion Steine und Erden			
Herstellung von Zement .....	April 1953	13	"
Herstellung von Mauerziegeln .....	"	13	"
Herstellung von Dachziegeln .....	"	14	"
Gewinnung von Dachschiefer .....	"	14	"
Gewinnung von Asbest .....	"	14	"
Künstliche Düngemittel (Erzeugung und Verbrauch)			
Stickstoff (berechnet auf N) .....	Januar 1953	19	"
Kali-Düngesalze (berechnet auf K <sub>2</sub> O) .....	"	21	"
Phosphorsäure (berechnet auf P <sub>2</sub> O <sub>5</sub> ) .....	"	22	"
Rohphosphat (Gewinnung) .....	"	23	"

	Bericht	Seite	Erscheinungs- folge
<u>noch: Industrie und Energiewirtschaft</u>			
Schädlingsbekämpfungsmittel			
DDT (Dichlordiphenyltrichloräthan) .....	Januar 1953	24	einm.
Arsenhaltige Schädlingsbekämpfungsmittel (As <sub>2</sub> O <sub>3</sub> ) .....	"	25	"
Kupferhaltige Schädlingsbekämpfungsmittel (C <sub>12</sub> S <sub>3</sub> ) .....	"	27	"
Schwefelhaltige Schädlingsbekämpfungsmittel (S.D.) .....	"	28	"
Hexachlorcyclohexan (HCH) .....	"	29	"
Herstellung von Rundfunkapparaten .....	Mai 1953	19	"
Herstellung von Kraftfahrzeugen .....	"	19	"
Herstellung von Eisenbahnfahrzeugen .....	April 1953	15	"
Herstellung von Leder- und Hausschuhen .....	Mai 1953	20	"
Reyon .....	Juli 1953	17 <sup>x</sup>	"
Reyongewebe .....	"	18 <sup>x</sup>	"
Margarine .....	"	19 <sup>x</sup>	"
Bierausstoss .....	"	19 <sup>x</sup>	"
Tabakwaren .....	"	20 <sup>x</sup>	"
Verbrauch verschiedener Erzeugnisse			
Geschätzter Energieverbrauch .....	"	22 <sup>x</sup>	"
Stahlverbrauch .....	"	24 <sup>x</sup>	"
Industrieller Verbrauch von Wolle .....	Mai 1953	17	"
Industrieller Verbrauch von Baumwolle .....	"	21	"
Verbrauch von Baumwolle, Wolle und Reyon (Kunstseide) insgesamt je Ein- wohner .....	"	22	"
<u>Bau- und Wohnungswesen</u>			
Anzahl der Wohnungseinheiten			
Nach Grösse und Ausstattung .....	April 1953	16	"
Nach Nutzungsdichte .....	"	19	"
<u>Verkehr</u>			
Registrierte Kraftfahrzeuge .....	Februar 1953	20	"
Bestand an Eisenbahnfahrzeugen .....	April 1953	21	"
Luftverkehr, Flug- und Passagierkilometer, Fracht- und Posttonnenkilometer	"	23	"
Handelsschiffbau .....	Januar 1953	30	"
Bestand der Handelsmarinen .....	Mai 1953	18	"
Güterverkehr über See im Auslandsverkehr .....	"	23	"
L A U F E N D E T A B E L L E N			
<u>Weltproduktion</u>			
Elektrizität, Brenn- und Rohstoffe .....	Juni 1953	11	vj.
<u>Bevölkerung</u>			
Fläche und Bevölkerung wichtiger Länder der Erde .....	"	12	hj.
Natürliche Bevölkerungsbewegung			
Eheschliessungen .....	"	13	"
Geburten .....	"	14	"
Sterbefälle .....	"	15	"
Säuglingssterblichkeit .....	"	16	"
<u>Erwerbstätigkeit</u>			
Index der Beschäftigten in der verarbeitenden Industrie .....	"	17	vj.
Arbeitslosigkeit .....	"	18	"
<u>Industrie und Energiewirtschaft</u>			
Index der industriellen Produktion .....	Juli 1953	25 <sup>x</sup>	monatl.
Produktion ausgewählter Erzeugnisse			
Steinkohlenförderung .....	"	26 <sup>x</sup>	"
Eisenerzförderung .....	"	27 <sup>x</sup>	"
Roheisenerzeugung .....	"	28 <sup>x</sup>	"
Rohstahlerzeugung .....	"	29 <sup>x</sup>	"
Gewinnung von Blei .....	"	30 <sup>x</sup>	"
Gewinnung von Zink .....	"	30 <sup>x</sup>	"
Erdölförderung .....	"	31 <sup>x</sup>	"
Elektrizitätserzeugung .....	"	32 <sup>x</sup>	"
Gaserzeugung (Gewinnung von Naturgas und Gaserzeugung in Gaswerken) .....	"	33 <sup>x</sup>	"
<u>Handel</u>			
Aussenhandel, Ein- und Ausfuhrwerte .....	"	34 <sup>x</sup>	"
Index des Aussenhandelsvolumens .....	"	38 <sup>x</sup>	"
<u>Verkehr</u>			
Eisenbahngüterverkehr, Betriebsnettotonnenkilometer .....	"	39 <sup>x</sup>	"
<u>Geld- und Kreditwesen</u>			
Gold- und Devisenbestände der Zentralnotenbanken .....	Juni 1953	35	hj.
Geldvolumen .....	"	37	"
Internationale Devisenkurse .....	Juli 1953	40 <sup>x</sup>	monatl.
<u>Preise</u>			
Index der Grosshandelspreise .....	"	41 <sup>x</sup>	"
Index der Grundstoffpreise .....	"	42 <sup>x</sup>	"
Preisindex der Lebenshaltung .....	"	43 <sup>x</sup>	"
<u>Löhne</u>			
Monats-, Wochen- und Stundenverdienste in der Industrie .....	"	45 <sup>x</sup>	"
<u>Anhang</u>			
Masse und Gewichte .....	"	46 <sup>x</sup>	"
Druckfehlerberichtigung zum Bericht "Mai 1953" .....	Juni 1953	46	"

## Vorbemerkung

Die Internationalen Monatszahlen enthalten aus der Fülle des ausländischen statistischen Materials diejenigen Zahlenreihen, die für die außenwirtschaftlichen Beziehungen der Bundesrepublik von besonderer Bedeutung sind oder wichtige Anhaltspunkte für einen Vergleich der Entwicklung der deutschen Wirtschaft mit der des Auslandes bieten.

Als Quelle dienen die vom Statistischen Amt der Vereinten Nationen für das „Monthly Bulletin of Statistics“ ausgewählten Serien sowie die statistischen Veröffentlichungen der der UN angeschlossenen internationalen Körperschaften (FAO, International Monetary Fund usw.). Die Zahlen werden soweit möglich nach den vorliegenden Originalquellen der betreffenden Länder ergänzt und laufend – ohne besondere Kennzeichnung – nach dem neuesten Stand berichtigt.

Hinsichtlich der Benutzung der Monatszahlen ist darauf hinzuweisen, daß die Angaben für die einzelnen Länder untereinander nicht immer restlos vergleichbar sind. Durch Fußnoten ist auf wesentliche Unterschiede in der Methode, die die Vergleichbarkeit der Länderergebnisse beeinträchtigen, und auf sonstige Besonderheiten einzelner Reihen aufmerksam gemacht. Im Rahmen des verfügbaren Raumes ist es leider nicht möglich, eine eingehendere oder gar erschöpfende Beschreibung des methodischen Aufbaues der einzelnen Reihen zu bringen. Benutzern der Internationalen Monatszahlen, die sich hierfür interessieren, stehen jedoch im Statistischen Bundesamt – Abt. II, Referat 13 „Auslandsstatistik“ – die herangezogenen Quellen zur Einsichtnahme zur Verfügung.

Grundsätzliche Änderungen innerhalb der Reihe, die den zeitlichen Vergleich beeinträchtigen, sind durch einen Querstrich in der Zahlenreihe angedeutet.

## Abkürzungen und Zeichen

DM	-	Deutsche Mark	kWh	-	Kilowattstunde
\$	-	Dollar	vH	-	vom Hundert
£	-	Pfund Sterling	vT	-	vom Tausend
Mill.	-	Millionen	Ø	-	Monatsdurchschnitt
Mrd.	-	Milliarden	vj.	-	vierteljährlich
cbm	-	Kubikmeter	hj.	-	halbjährlich
kW	-	Kilowatt	einm.	-	einmalig (im Kalenderjahr)
–	an Stelle einer Zahl	-	Nichts (Null)		
0	an Stelle einer Zahl	-	Mehr als Nichts, aber weniger als die Hälfte der kleinsten Einheit, die in der Tabelle zur Darstellung gebracht wird.		
.	an Stelle einer Zahl	-	Angabe nicht möglich, weil eine Vergleichbarkeit der Zahlen nicht gegeben ist oder die tatsächlichen Voraussetzungen für die Fragestellung nicht zutreffen.		
...	an Stelle einer Zahl	-	Angaben liegen noch nicht vor.		

Abweichungen in den Summen durch Runden der Zahlen.

# INTERNATIONALE WIRTSCHAFTSKURVEN

(Monatsdurchschnitte bzw. Monatszahlen)

— Bundesrepublik Deutschland    - - - Frankreich    — Großbritannien    - - - USA

## INDEX DER INDUSTRIELLEN PRODUKTION

(1950 = 100)

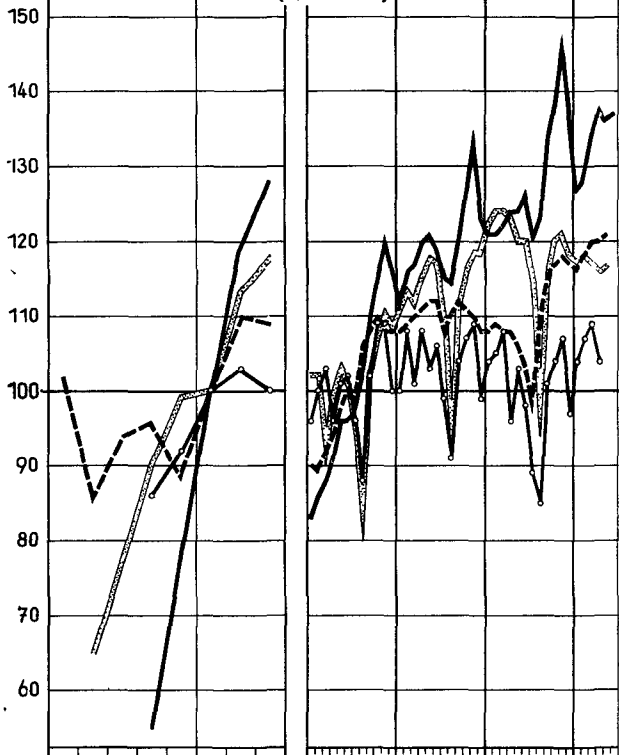

## STEINKOHLENFÖRDERUNG <sup>1)</sup>

Mill.t

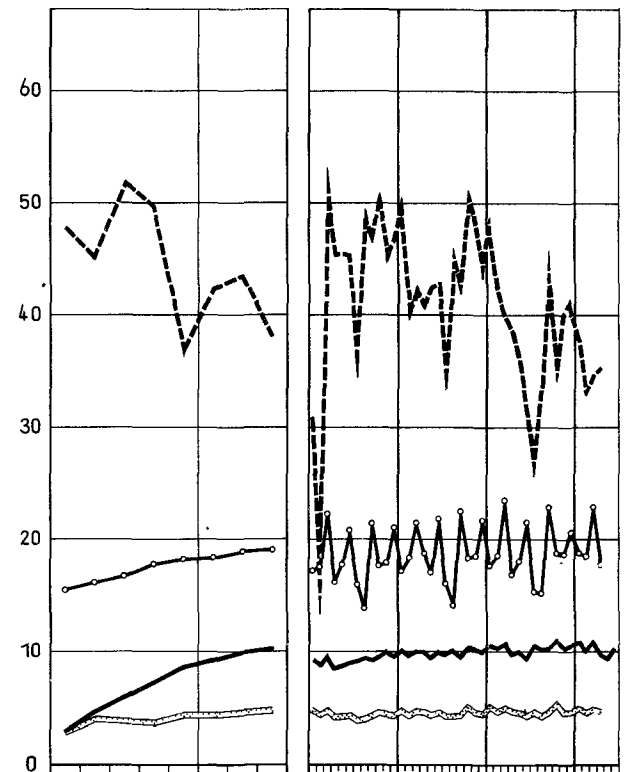

Mill.t

## ROHEISENERZEUGUNG <sup>1)</sup>

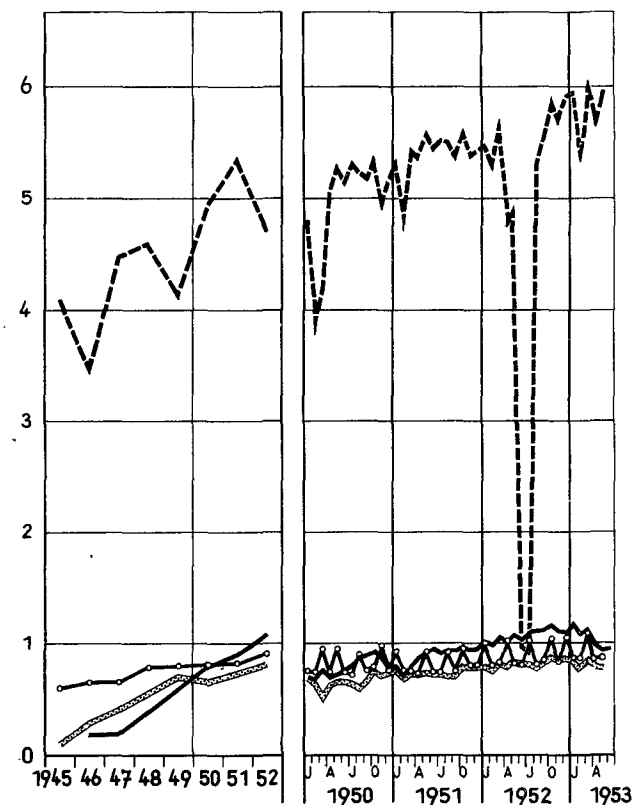

Mill.t

## ROHSTAHLERZEUGUNG <sup>1)</sup>

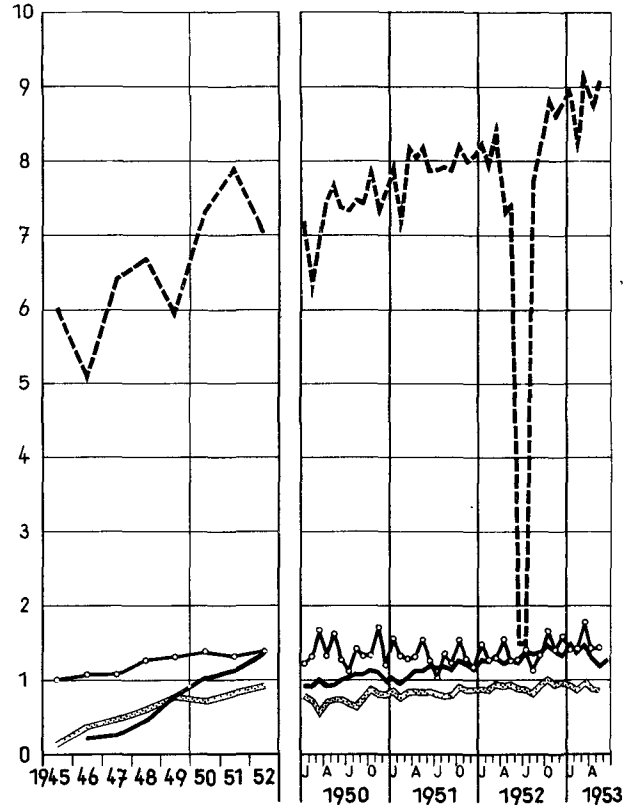

<sup>1)</sup> Großbritannien: Monatszahlen umfassen 4 bzw. 5 Wochen (vergl. Tabellen)

# NOCH: INTERNATIONALE WIRTSCHAFTSKURVEN

(Monatsdurchschnitte bzw. Monatszahlen)

— Bundesrepublik Deutschland    - - - Frankreich    — Großbritannien    - - - USA

## GASERZEUGUNG IN GASWERKEN <sup>1)</sup>

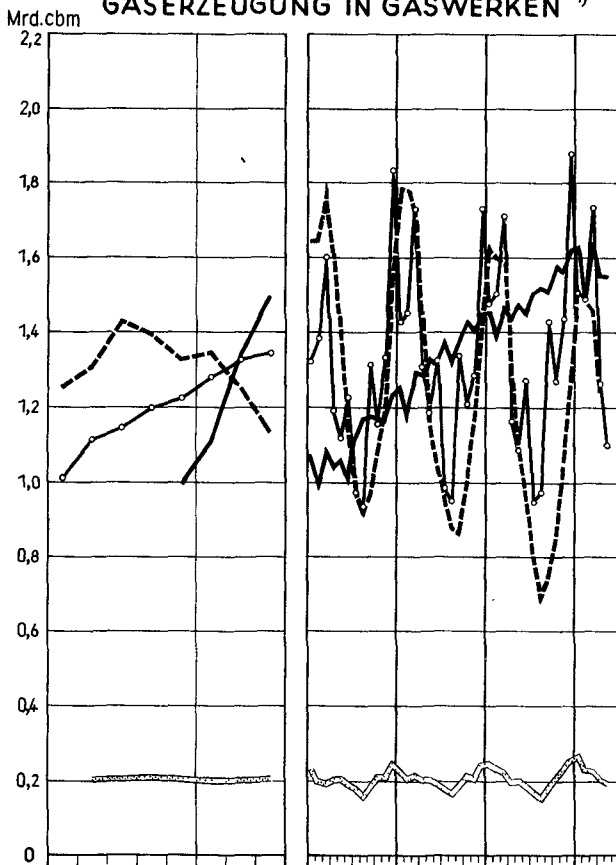

## ELEKTRIZITÄTSERZEUGUNG

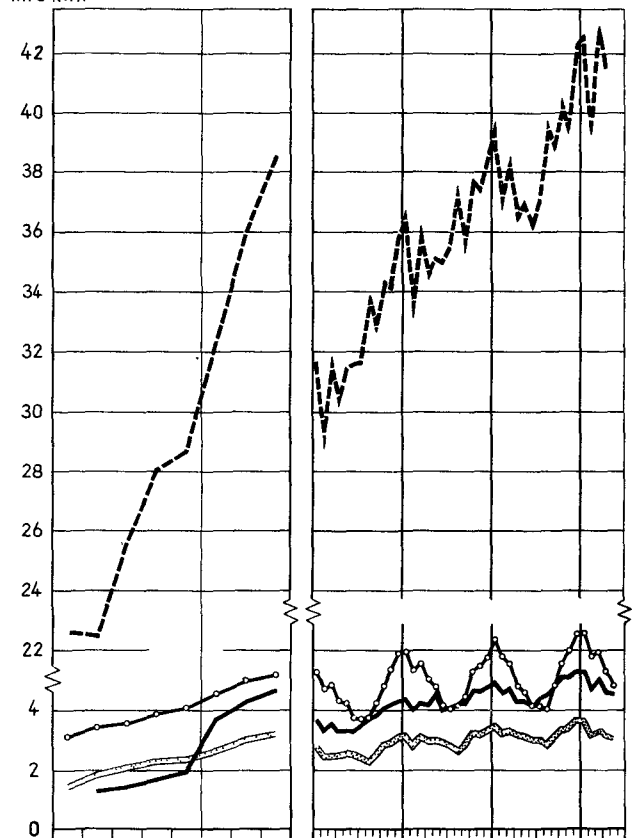

## AUSSENHANDEL <sup>2)</sup>

### EINFUHR

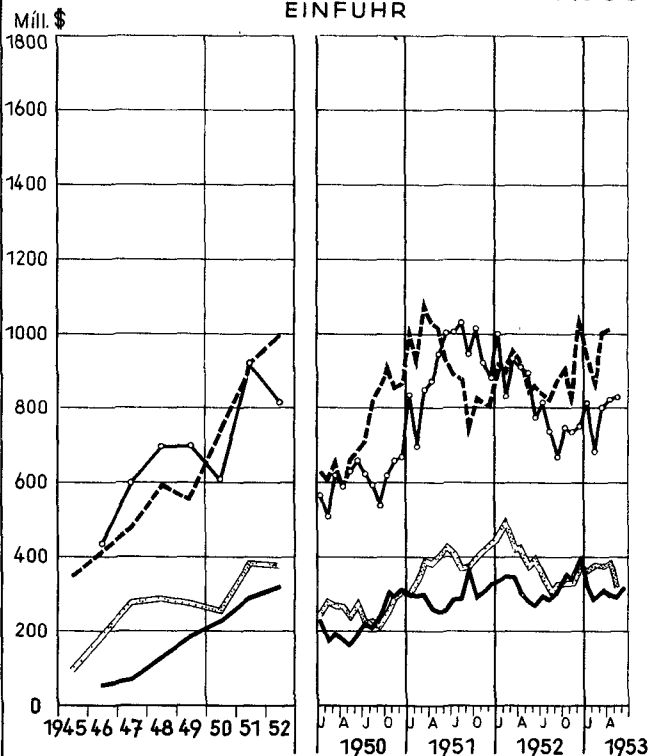

### AUSFUHR

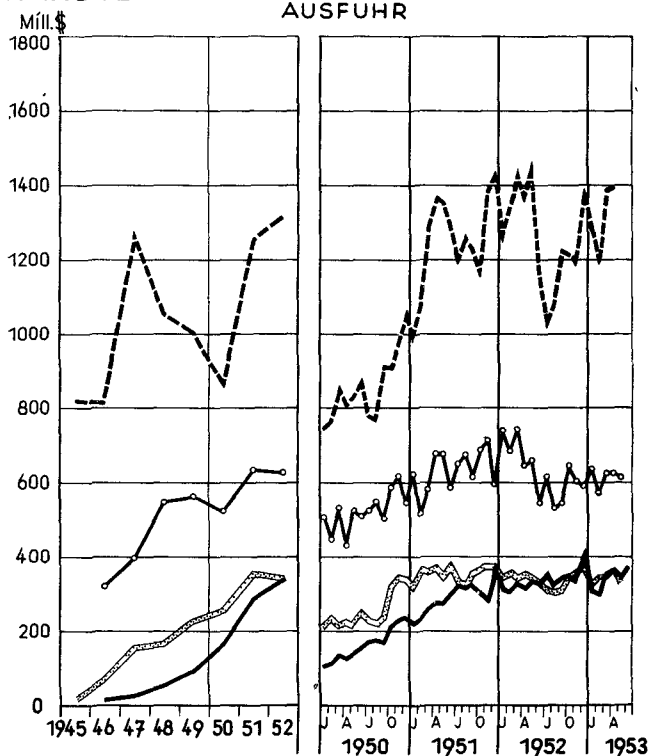

<sup>1)</sup> Großbritannien: Monatszahlen umfassen 4 bzw. 5 Wochen (vergl. Tabellen)

<sup>2)</sup> Bundesrepublik Deutschland u. Frankreich: Spezialhandel, Großbritannien u. USA: Generalhandel; Deutschland 1946: Bf-Zone.

## TABELLENTEIL



# SONDERTABELLEN

## Einwanderung in verschiedene Länder

Herkunftsland bzw. Staatsangehörigkeit 1)	Einwanderung nach												
	Belgien	Däne- mark	Grossbritannien und Nordirland 2)			Niederlande			Schweden			Spanien 3)	
	III	III	IV			III			III			I	
	1949	1949	1949	1950	1951	1949	1950	1951	1949	1950	1951	1949	1950
<b>Europa</b>	27 885 <sup>a)</sup>	21 934 <sup>a)</sup>	.	.	.	13 478 <sup>ah)</sup>	9 732 <sup>ah)</sup>	9 310 <sup>ah)</sup>	21 877 <sup>a)</sup>	25 822 <sup>a)</sup>	29 533 <sup>a)</sup>	.	.
Bundesrepublik Deutschland	2 950	1 522	.	.	.	4 729	2 902	2 843	3 279	4 098	6 065	.	.
Belgien	.	...	.	.	.	3 299	2 788	2 627	470	273	456	.	.
Bulgarien	-	...	.	.	.	-	-	-	57	51	...	.	.
Dänemark	-	.	.	.	.	137	116	114	4 934	4 044	4 751 <sup>d)</sup>	.	.
Finnland	-	279	.	.	.	-	-	-	6 414	11 851	12 803	.	.
Frankreich	6 022	675	.	.	.	933	839	860	185	204	204	.	.
Griechenland	-	...	.	.	.	-	-	-	7	11	...	.	.
Grossbritannien und Nordirland	1 220 <sup>b)</sup>	2 283 <sup>b)</sup>	.	.	.	1 741	1 243	1 226	267	315	346 <sup>b)</sup>	.	.
Irland	...	...	.	.	.	40	23	19	-	-	...	.	.
Island	-	518	.	.	.	-	-	-	33	28	...	.	.
Italien	9 154	...	.	.	.	836	284	191	503	590	632	.	.
Jugoslawien	134	...	.	.	.	31	42	8	6	7	...	.	.
Niederlande	3 122	...	.	.	.	.	.	.	193	224	...	.	.
Norwegen	-	4 153	.	.	.	123	81	101	3 884	3 210	3 185	.	.
Österreich	-	...	.	.	.	227	364	282	470	273	456	.	.
Polen	358	...	.	.	.	61	58	22	841	351	168	.	.
Portugal	-	...	.	.	.	5	22	10	11	14	...	.	.
Rumänien	-	...	.	.	.	-	-	-	30	24	...	.	.
Schweden	-	9 564	.	.	.	159	130	208	.	.	.	.	.
Schweiz	588	...	.	.	.	826	607	459	260	323	...	.	.
Spanien	414 <sup>c)</sup>	...	.	.	.	43	25	37	28	20	...	.	.
Tschechoslowakei	350	...	.	.	.	137	56	29	191	100	...	.	.
Ungarn	-	...	.	.	.	-	-	-	283	72	...	.	.
<b>Afrika</b>	2 054 <sup>a)d)</sup>	178 <sup>a)</sup>	...	18 770 <sup>a)</sup>	17 213 <sup>a)</sup>	855 <sup>a)</sup>	816 <sup>a)</sup>	664 <sup>a)</sup>	150 <sup>a)</sup>	123 <sup>a)</sup>	...	-	-
Ägypten	-	...	...	3 724	5 785	-	-	-	8	5	...	-	-
Südafrikanische Union	-	...	6 600 <sup>e)</sup>	7 800 <sup>e)</sup>	4 688 <sup>e)</sup>	525	439	287	15	20	...	-	-
<b>Amerika</b>	1 420 <sup>a)</sup>	1 765 <sup>a)</sup>	...	19 065 <sup>a)</sup>	20 706 <sup>a)</sup>	4 819 <sup>a)</sup>	3 271 <sup>a)</sup>	3 378 <sup>a)</sup>	1 475 <sup>a)</sup>	1 724 <sup>a)</sup>	1 600 <sup>a)</sup>	6 888 <sup>a)d)</sup>	9 626 <sup>a)d)</sup>
Argentinien	-	...	...	813	660	140	58	94	63	72	...	3 468	4 110
Brasilien	-	...	...	434	341	156	72	77	20	43	...	413	502
Canada	269	...	7 572	6 992	5 055	412	347	348	79	85	102	-	-
Mexiko	-	105	...	...	...	...	...	...	7	7	...	294	487
USA	796	1 225	7 083	6 324	9 622	1 063	791	911	1 245	1 487	1 340	460	537
Venezuela	-	...	...	183	87	256	186	108	-	2	...	354	1 113
<b>Asien</b>	311 <sup>a)</sup>	275 <sup>a)</sup>	...	23 447 <sup>a)</sup>	25 106 <sup>a)</sup>	17 040 <sup>a)</sup>	56 581 <sup>a)</sup>	31 389 <sup>a)</sup>	108 <sup>a)</sup>	101 <sup>a)</sup>	...	-	-
China	...	...	...	435	770	...	...	...	63	21	...	-	-
Indien	...	...	11 278 <sup>f)</sup>	11 948 <sup>f)</sup>	11 659 <sup>f)</sup>	...	...	...	14	25	...	-	-
Israel	...	...	...	...	...	...	12	91	8	19	...	-	-
Japan	...	...	...	70	104	...	...	...	-	4	...	-	-
Philippinische Republik	...	...	...	...	...	...	...	...	-	-	...	-	-
Republik Indonesien	...	...	...	105	118	16 513	56 122	30 830	-	3	...	-	-
<b>Australien und Ozeanien</b>	27 <sup>a)</sup>	43 <sup>a)</sup>	...	10 362 <sup>a)</sup>	12 932 <sup>a)</sup>	127 <sup>a)</sup>	202 <sup>a)</sup>	262 <sup>a)</sup>	26 <sup>a)</sup>	24 <sup>a)</sup>	...	-	-
Australischer Bund	...	...	5 648	7 176	10 000	114	194	243	26	24	...	-	-
Neuseeland	...	...	2 901	3 094	2 873	-	8	19	-	-	...	-	-
<b>Sowjetunion</b>	98	5	...	...	...	...	...	...	344	134	81	.	.
Andere Länder und ohne Angabe	-	285	21 879 <sup>g)</sup>	288	338	-	-	-	17	12	-	-	-
<b>Insgesamt</b>	31 795	24 485	64 792	71 932	76 295	36 319	70 602	45 003	23 997	27 940	31 603	6 888	9 626

I = Hafenstatistiken; II = Grenzkontrollstatistiken; III = Statistiken örtlicher Meldebehörden; IV = andere Statistiken.-

1) Die Erdteillzahlen enthalten Einwanderer aus nicht aufgeführten Ländern.- 2) Einwanderer, die unmittelbar zu Schiff aus aussereuropäischen oder Mittelmeerhäfen ankommen, sind nach dem Land des letzten Wohnsitzes erfasst.- 3) Nur überseeische Einwanderer nach dem Einschiffungsland.-

a) Schätzung.- b) Einwanderer aus der Republik Irland inbegriffen.- c) Portugiesische Einwanderer inbegriffen.- d) Einschl. Einwanderern aus Belgisch-Kongo (1948 = 1 230; 1949 = 1 760).- e) Einschl. Einwanderern aus Basutoland, Betschuanaland, Swaziland, Südwestafrika sowie Nord- und Südrhodesien.- f) Einschl. Einwanderern aus Pakistan.- g) Einschl. 15 858 Einwanderern aus anderen Gebieten des Britischen Weltreiches.- h) Einschl. Einwanderern aus der Sowjetunion.- i) Einschl. Einwanderern aus Island.- j) Einschliesslich Einwanderern aus Cuba (1949 = 1 553; 1950 = 2 101).

# noch: Einwanderung in verschiedene Länder

Herkunftsland bzw. Staatsangehörigkeit 1)	Einwanderung nach											
	Sudafrikanische Union 2)			Südrhodesien		Argentinien 3)		Canada 4)			Jamaica 5)	
	I und II			II		I		II			I	
	1949	1950	1951	1949	1950	1949	1950	1949	1950	1951	1949	1950
<b>Europa</b>	12 547 <sup>a)</sup>	11 066 <sup>a)</sup>	13 429 <sup>a)</sup>	6 053 <sup>a)</sup>	4 649 <sup>a)</sup>	148 372 <sup>a)</sup>	133 101 <sup>a)</sup>	73 981 <sup>a)</sup>	56 393 <sup>a)</sup>	168 981 <sup>a)</sup>	2 980 <sup>a)</sup>	...
Bundesrepublik Deutschland	14	1 861	2 319	14	31	1 905	2 449	2 941	3 815	29 196	-	...
Belgien	594	195	199	5	2	255	229	863	956	5 783	-	...
Bulgarien	-	1	-	-	-	55	50	83	86	325	-	...
Dänemark	20	105	-	6	13	151	46	884	932	4 737	-	...
Finnland	-	22	-	-	-	22	3	182	445	3 877	-	...
Frankreich	36	159	167	8	7	829	1 119	1 163	1 399	8 279	-	...
Griechenland	47	92	124	19	12	533	422	680	815	2 745	-	...
Grossbritannien und Nordirland	9 655	5 097	6 015	5 856	4 481	542	285	20 780	12 695	31 652	2 980 <sup>e)</sup>	2 632 <sup>e)</sup>
Irland	1	96	-	-	-	25	15	927	452	640	-	...
Island	-	-	-	-	-	...	...	-	-	-	-	...
Italien	691	664	1 164	47	34	97 778	79 833	7 728	8 993	23 426	-	...
Jugoslawien	-	6	-	-	3	2 159	633	2 110	1 489	4 908	-	...
Niederlande	1 320	2 216	2 572	24	18	135	137	6 828	7 169	19 266	-	...
Norwegen	79	46	79	4	4	65	11	355	234	920	-	...
Österreich	-	71	-	2	3	778	604	775	619	4 315	-	...
Polen	1	22	-	6	-	3 310	839	20 091	9 747	14 245	-	...
Portugal	31	64	56	-	3	970	2 108	16	16	18	-	...
Rumänien	-	2	-	-	-	286	196	1 344	1 034	1 842	-	...
Schweden	35	99	135	5	6	24	26	742	589	1 839	-	...
Schweiz	19	191	-	16	16	305	288	403	533	1 388	-	...
Spanien	-	2	-	-	4	35 331	42 712	14	20	426	-	...
Tschechoslowakei	-	7	-	3	-	483	199	2 815	1 698	3 385	-	...
Ungarn	1	11	-	4	2	866	390	2 006	1 777	4 129	-	...
<b>Afrika</b>	1 428 <sup>a)b)</sup>	1 016 <sup>a)b)</sup>	994 <sup>a)b)</sup>	7 815 <sup>a)</sup>	11 360 <sup>a)</sup>	123 <sup>a)</sup>	153 <sup>a)</sup>	232 <sup>a)</sup>	213 <sup>a)</sup>	313 <sup>a)</sup>	-	...
Ägypten	...	...	...	60	53	45	36	...	...	...	-	...
Sudafrikanische Union	.	.	.	7 054	10 422	26	55	...	...	...	-	...
<b>Amerika</b>	325 <sup>a)</sup>	385 <sup>a)</sup>	400 <sup>a)</sup>	77 <sup>a)</sup>	76 <sup>a)</sup>	1 388 <sup>a)</sup>	1 942 <sup>a)</sup>	9 321 <sup>a)</sup>	8 875 <sup>a)</sup>	9 591 <sup>a)</sup>	23 752 <sup>a)</sup>	...
Argentinien	26	24	27	6	3	.	.	...	...	...	...	...
Brasilien	-	-	-	4	2	466	974	...	...	...	...	...
Canada	44	77	83	23	16	1	7	.	.	.	1 188	1 279
Mexiko	-	-	-	-	-	3	7	42	16	43	...	...
USA	239	260	271	36	51	97	34	7 756	7 821	7 755	12 029	12 679
Venezuela	-	-	-	-	-	2	5	...	...	...	...	...
<b>Asien</b>	271 <sup>a)</sup>	200 <sup>a)</sup>	239 <sup>a)</sup>	179 <sup>a)</sup>	117 <sup>a)</sup>	1 096 <sup>a)</sup>	1 560 <sup>a)</sup>	1 188 <sup>a)</sup>	2 162 <sup>a)</sup>	4 275 <sup>a)</sup>	-	...
China	2	16	26	8	2	20	130	884	1 814	2 994	-	...
Indien	145 <sup>c)</sup>	39 <sup>c)</sup>	51 <sup>c)</sup>	120	70	9	15	113	97	120	-	...
Israel	28	31	-	6	3	36	55	67	147	901	-	...
Japan	-	-	4	-	-	2	398	18	14	15	-	...
Philippinische Republik	-	-	-	-	-	7	7	...	...	...	-	...
Republik Indonesien	11	15	28	-	-	...	...	...	...	...	-	...
<b>Australien und Ozeanien</b>	208 <sup>a)</sup>	129 <sup>a)</sup>	183 <sup>a)</sup>	31 <sup>a)</sup>	43 <sup>a)</sup>	8 <sup>a)</sup>	2 <sup>a)</sup>	586 <sup>a)</sup>	553 <sup>a)</sup>	668 <sup>a)</sup>	-	...
Australischer Bund	187	107	139	14	27	7	2	354	352	465	-	...
Neuseeland	21	22	44	17	16	1	-	232	201	203	-	...
<b>Sowjetunion</b>	1	7	3	-	-	-	-	9 578 <sup>d)</sup>	5 467 <sup>d)</sup>	10 152 <sup>d)</sup>	-	...
Andere Länder und ohne Angabe	-	-	-	-	-	-	19	331	249	411	...	...
<b>Insgesamt</b>	14 780	12 803	15 248	14 155	16 245	150 987	136 777	95 217	73 912	194 391	27 779	32 922

I = Hafenstatistiken; II = Grenzkontrollstatistiken; III = Statistiken öffentlicher Meldebehörden; IV = andere Statistiken.-

1) Die Erdteilzahlen enthalten Einwanderer aus nicht aufgeführten Ländern.- 2) Nur Einwanderer der weissen Rasse, die in der Sudafrikanischen Union sesshaft werden wollen.- 3) Überseereisende II. und III. Klasse.- 4) Einwanderer nach dem Land des letzten Wohnsitzes bzw. längerem Aufenthaltes.- 5) Schiffspassagiere nach dem Einschiffungsland.-  
a) Schätzung.- b) Einschl. Einwanderern aus Rhodesien (1949 = 500; 1950 = 546; 1951 = 452;), aus Kenia (1949 = 142; 1950 = 48; 1951 = 66;), sowie von Portugiesisch Ostafrika (1949 = 268; 1950 = 65; 1951 = 78;).- c) Einschl. Einwanderern aus Ceylon.- d) Einschl. Einwanderern aus den ehemaligen Baltischen Staaten.- e) Einschl. Einwanderern aus der Republik Irland.

# noch: Einwanderung in verschiedene Länder

Herkunftsland bzw. Staatsangehörigkeit 1)	Einwanderung nach											
	USA 2)		Israel 3)			Japan 4)	Australischer Bund 5)			Neuseeland 6)		
	II		II			IV	I			I		
	1949	1950	1949	1950	1951	1945 bis 1949	1949	1950	1951	1948/49	1949/50	1950/51
<b>Europa</b>	196 140 <sup>a)</sup>	151 307 <sup>a)</sup>	119 337 <sup>a)</sup>	81 346 <sup>a)</sup>	48 969 <sup>a)</sup>	-	150 769 <sup>a)</sup>	156 005 <sup>a)</sup>	...	7 827 <sup>a)</sup>	11 855 <sup>a)</sup>	...
Bundesrepublik Deutschland	120 325	91 278	5 333	943	463	-	52 791	57 247	11 033	58	720	798
Belgien	1 798	1 486	465	141	96	-	333	532	237	19	4	...
Bulgarien	26	1	20 008	1 003	1 161	-	-	-	...	-	-	...
Dänemark	1 080	1 105	35	13	10	-	453	459	78	126	89	174
Finnland	589	541	9	1	-	-	51	59	...	1	4	...
Frankreich	4 716	4 065	1 654	445	249	-	1 270	1 387	2 072	16	19	100
Griechenland	1 483	1 449	1 364	437	133	-	1 437	1 875	1 956	23	18	...
Grossbritannien und Nordirland	19 530	12 169	758	345	187	-	53 613	52 494	57 429 <sup>e)</sup>	7 131	10 075	9 670
Irland	6 741	3 712	14	3	10	-	670	1 003	...	132	190	151
Island	112	121	...	...	...	-	...	...	...	-	-	...
Italien	11 454	9 653	501	156	93	-	12 991	16 583	19 423	27	38	38
Jugoslawien	165	299	2 470	419	629	-	1 435	701	540	2	12	6
Niederlande	3 029	3 324	367	218	275	-	1 145	9 597	12 202	126	149	699
Norwegen	2 499	2 347	22	9	4	-	117	63	368	14	28	...
Österreich	11 771	12 731	1 620	420	171	-	6 895	4 683	2 795	22	306	125
Polen	1 340	218	47 343	26 488	3 505	-	6 012	1 702	251	16	4	1
Portugal	1 213	1 085	3	14	1	-	-	-	...	-	-	...
Rumänien	172	125	13 596	46 430	40 208	-	-	-	...	-	-	...
Schweden	2 779	1 991	50	18	11	-	161	182	193	28	27	17
Schweiz	1 908	1 613	123	75	35	-	342	1 200	451	20	78	86
Spanien	410	320	252	49	26	-	19	50	...	-	-	...
Tschechoslowakei	1 846	157	15 689	632	295	-	1 679	630	85	32	34	-
Ungarn	464	65	6 844	2 721	1 273	-	-	-	...	21	7	7
<b>Afrika</b>	942 <sup>a)</sup>	772 <sup>a)</sup>	39 158 <sup>a)</sup>	25 525 <sup>a)</sup>	20 124 <sup>a)</sup>	-	2 432 <sup>a)</sup>	3 598 <sup>a)</sup>	...	114 <sup>a)</sup>	203 <sup>a)</sup>	...
Ägypten	185	163	7 145	6 654	2 017	-	1 805	1 580	1 386	37	31	14
Südafrikanische Union	3 274	111	217	183	43	-	377	620	491	66	140	120
<b>Amerika</b>	42 689 <sup>a)</sup>	41 230 <sup>a)</sup>	1 313 <sup>a)</sup>	966 <sup>a)</sup>	647 <sup>a)</sup>	3 592 <sup>a)</sup>	1 955 <sup>a)</sup>	2 250 <sup>a)</sup>	...	435 <sup>a)</sup>	692 <sup>a)</sup>	...
Argentinien	486	601	325	255	246	-	...	...	...	6	5	...
Brasilien	484	452	133	91	54	-	...	...	...	-	-	...
Canada	23 283	23 252	64	85	34	-	443	560	591	148	259	317
Mexiko	7 626	6 165	46	17	29	-	4	1	...	-	-	-
USA	.	.	538	407	215	-	1 403	1 588	1 512	272	397	453
Venezuela	468	497	...	...	...	-	...	...	...	1	1	...
<b>Asien</b>	4 939 <sup>a)</sup>	5 375 <sup>a)</sup>	71 555 <sup>a)</sup>	57 771 <sup>a)</sup>	103 327 <sup>a)</sup>	5 504 764 <sup>a)</sup> d)	7 359 <sup>a)</sup>	7 629 <sup>a)</sup>	...	1 156 <sup>a)</sup>	1 494 <sup>a)</sup>	...
China	2 019	776	632	343	160	1 980 562	2 285	618	976	195	439	162
Indien	177	107	856 <sup>b)</sup>	950 <sup>b)</sup>	348 <sup>b)</sup>	-	1 616 <sup>f)</sup>	1 603 <sup>f)</sup>	1 348 <sup>f)</sup>	698	527	456
Israel	159	786	.	250 <sup>c)</sup>	110 <sup>c)</sup>	-	244	143	351	17	4	...
Japan	101	123	5	2	-	-	128	308	105	14	13	6
Philippinische Republik	649	1 523	...	...	...	132 917	104	183	98	2	9	...
Republik Indonesien	35	51	...	...	...	15 590	270	1 607	1 030	17	133	540
<b>Australien und Ozeanien</b>	541 <sup>a)</sup>	460 <sup>a)</sup>	45 <sup>a)</sup>	40 <sup>a)</sup>	24 <sup>a)</sup>	270 383 <sup>a)</sup>	4 087 <sup>a)</sup>	4 928 <sup>a)</sup>	...	1 797 <sup>g)</sup>	3 334 <sup>g)</sup>	3 752 <sup>g)</sup>
Australischer Bund	359	345	38	38	23	138 680	.	.	.	1 279	2 478	2 831
Neuseeland	140	88	3	2	1	797	3 223	3 823	3 138	20 <sup>h)</sup>	3 <sup>h)</sup>	.
<b>Sowjetunion</b>	52	18	2 528	2 286	566	462 809	1 125	130	62	6	15	6
Andere Länder und ohne Angabe	3 684	4 245	5 205	1 471	244	-	-	-	...	52	108	-
<b>Insgesamt</b>	248 987	203 407	239 141	169 405	173 901	6 241 548	167 727	174 540	132 542	11 387	17 701	18 234

I = Hafenstatistiken; II = Grenzkontrollstatistiken; III = Statistiken örtlicher Meldebehörden; IV = andere Statistiken.-

1) Die Erdteilzahlen enthalten Einwanderer aus nicht aufgeführten Ländern.- 2) Ausländer, die 1 Jahr oder länger in den USA leben wollen.- 3) Nur jüdische Einwanderer nach dem Geburtsland.- 4) Nur Rückkehrer japanischer Nationalität (hauptsächlich ehemalige Militärangehörige und andere japanische Staatsbürger, die im Ausland interniert waren). Die Angaben für 1945 beziehen sich lediglich auf die Zeit nach dem Waffenstillstand.- 5) Einwanderer (Australier und Ausländer) nach dem Land des letzten ständigen Wohnsitzes, die im Australischen Bund sesshaft werden wollen.- 6) Überseeische Einwanderer, die für 12 Monate oder mehr in Neuseeland leben wollen, nach dem Land des letzten längeren Aufenthaltes. Erfassungsjahre beginnen am 1.4.-  
a) Schätzung.- b) Einschl. Einwanderern aus Burma, Ceylon und der Malayischen Föderation.- c) Personen, die in Palästina geboren wurden und nach längerer Abwesenheit nach Israel zurückkehrten.- d) Einschl. 1 045 525 Einwanderern aus der Mandschurischen Volksrepublik, 595 381 aus Südkorea, 322 546 aus Nordkorea, 292 590 von den Kurileninseln, 69 366 von den Riukiuinseln sowie 1 031 065 von Nachbarinseln und -gebieten in Südostasien.- e) Einschl. Einwanderern aus Irland.- f) Einschl. Einwanderern aus Ceylon und Pakistan.- g) Einschl. Einwanderern von den Fidshi-Inseln (1948/49 = 190; 1949/50 = 354; 1950/51 = 381).- h) Kinder neuseeländischer Eltern, die im Ausland geboren wurden und nach vorübergehender Abwesenheit zurückkehrten.

# **Produktion ausgewählter Erzeugnisse** **Rohbraunkohle\***

1000 t

Land	1930	1933	1938	1947	1948	1949	1950	1951	1952
<b>Europa</b>									
Bundesrepublik Deutschland 1)	146 065	126 794	194 976	60 137	66 236	73 845	77 403	84 878	85 152
Bulgarien	1 522	1 493	1 942	4 043	3 544	4 722 <sup>a)</sup>	5 712 <sup>a)</sup>	6 169 <sup>a)</sup>	...
Dänemark	-	-	-	2 800	2 400	1 600	770	1 530	1 236
Frankreich	1 157	1 094	1 058	2 093	1 837	1 845	1 686	2 002	1 992
Griechenland	130	99	108	132	126	180	180	177	...
Italien	550	234	873	1 856	907	863	781	854	839
Jugoslawien	4 906	3 797	5 287	8 229	9 751	10 833	11 712	11 051	11 088
Niederlande	144	97	171	474	279	205	194	249	246
Österreich	3 063	3 014	3 340	2 839 <sup>b)</sup>	3 338	3 816	4 308	4 989	5 179
Polen	55	33	10	4 766 <sup>b)</sup>	5 040	4 621	4 837	2 011 <sup>c)</sup>	...
Portugal	34	12	18	108	103 <sup>a)</sup>	115	94	83	77
Rumänien	2 071	1 314	2 097	2 105	2 631	2 576	2 900	3 500	...
Spanien	388	301	166	1 275	1 398	1 330	1 344	1 487	1 596
Tschechoslowakei	19 194	15 063	16 027	22 362	23 591	26 526	27 506	31 000	...
Ungarn	6 176	5 907	8 306	7 749	9 377	10 438	11 850	14 000	...
<b>Aussereuropäische Länder</b>									
Australischer Bund	1 861	2 622	3 734	6 239	6 800	7 494	7 445	7 962	8 244
Canada	526	845	929	1 425	1 442	1 697	1 998	2 010	1 884
Japan	129	116	142	2 822	2 575	2 085	1 287	1 403	1 536
Neuseeland	1 178	993	1 264	1 845	1 852	1 909	1 779	1 786	1 920
Süd-Korea	-	-	-	37,2	68,0	63,5	28,4	0,1	...
Tunesien	-	-	-	76	70	47	41	8	...
Türkei	9 <sup>d)</sup>	30 <sup>d)</sup>	158	819	1 010	1 272	1 203	1 255	1 368
USA	...	...	2 720	2 607	2 799	2 805	3 057	3 015	...
<b>Welt (ohne Sowjetunion)</b>	<b>191 000</b>	<b>166 000</b>	<b>243 000</b>	<b>237 000</b>	<b>257 000</b>	<b>282 000</b>	<b>298 000</b>	<b>325 000</b>	<b>...</b>

\* Einschl. Hartbraunkohle (Pech- und Glanzkohle).-

1) 1930 bis 1938 Deutsches Reich (ohne Saargebiet).-

a) Steinkohlen inbegriffen.- b) Nachkriegsgebiet.- c) Nichtamtlich.- d) Verladungen.

## **Kupfer\***

1000 t

Land	1933	1938	1947	1948	1949	1950	1951	1952
<b>Europa</b>								
Bundesrepublik Deutschland 1)2)	110,7	185,6	18,3 <sup>a)</sup>	39,6	103,1	133,7	141,1	141,6
Belgien 3)	35,4	81,5	131,7 <sup>a)</sup>	132,2	133,4	137,2	142,2	146,8
Finnland 4)	-	12,0	20,1	18,5	20,7	17,5	21,2 <sup>b)</sup>	22,6 <sup>b)</sup>
Jugoslawien	40,3	42,0	48,7	51,3	48,5	40,1 <sup>b)</sup>	32,4	32,4
Norwegen 5)1)	6,7	10,6	7,9	8,9	9,3	9,3	8,6	10,0
Österreich	1,0	1,7	0,5	2,3	3,8	5,1	6,4	6,5
Schweden 6)	6,6	9,7	14,3	17,2	14,4	16,7	14,9	...
Spanien 7)	10,0	...	8,0	8,9	11,7	8,9	6,4	7,0
<b>Afrika</b>								
Belgisch Kongo	66,6	123,9	150,8	155,5	141,4	175,9	184,0	...
Nordrhodesien 8)	105,9	216,4	195,6	217,0	263,5	280,8	314,4	313,2
Südafrikanische Union 9)	8,4	10,9	29,0	29,0	29,6	33,0	33,1	34,5
<b>Nord- und Mittelamerika</b>								
Canada 10)	118,1	215,7	180,0	193,1	203,6	209,7	214,6	178,8
Mexiko	39,6	37,1	58,5	48,8	49,4	48,5	59,2	...
USA	227,2	570,8	857,0	839,6	779,8	914,9	940,4	913,2
<b>Südamerika</b>								
Chile 11)	156,8	337,5	408,4	424,9	350,7	345,5	360,1	375,7
Peru	24,7	35,7	17,7	12,8	21,0	20,3	23,2	21,2
<b>Asien</b>								
China 12)	0,5	0,5	0,9	0,5	1,9	...	...	...
Indien 6)	4,9	5,4	6,1	5,9	6,5	6,7	7,2	6,2
Japan	69,0 <sup>c)</sup>	95,2 <sup>c)</sup>	28,8	29,1	35,5	36,9	43,8	49,2
Türkei	-	2,2	10,1	11,0	11,5	11,7	17,5	23,3
<b>Australien</b>								
Australischer Bund 6)	11,4	17,4	19,8	11,6	10,0	13,8	13,8	17,3
<b>Sowjetunion</b>								
	33	115	...	...	...	...	...	...
<b>Welt (ohne Sowjetunion)</b>	<b>990</b>	<b>1 910</b>	<b>2 060</b>	<b>2 120</b>	<b>2 070</b>	<b>2 290</b>	<b>2 390</b>	<b>...</b>

\* Wenn nicht besonders vermerkt, nur Primärkupfer.-

1) Elektrolytkupfer.- 2) Bis 1938 Deutsches Reich.- 3) 1933 bis 1938 Schwarz- und Blisterkupfer.- 4) Primär-Anodenkupfer.-

5) Einschl. Elektrolytkupfer.- 6) Raffinadekupfer.- 7) 1948 bis November 1950 Schwarz- und Blisterkupfer; danach nur Blisterkupfer.- 8) Blister- und Elektrolytkupfer.- 9) Blister- und Feuer-Raffinadekupfer.- 10) Blister- und Anodenkupfer.-

11) Blister- und Raffinadekupfer.- 12) Ohne Formosa.-

a) Ab 1947 Raffinadekupfer einschl. Sekundärkupfer.- b) Raffinadekupfer.- c) Sekundärkupfer inbegriffen.

# Aluminium\*

1000 t

Land	1933	1938	1946	1947	1948	1949	1950	1951 <sup>1)</sup>	1952 <sup>1)</sup>
<b>Europa</b>									
Bundesrepublik Deutschland 1)	18,9	161,3	-	-	7,5	29,1	27,8	74,1	100,5
Belgien 2)	...	1,6	1,8	1,9	2,3	2,2	1,7	1,4	1,4
Frankreich	14,3	45,3	47,8	53,4	64,8	54,1	60,7	91,1	106,1
Grossbritannien und Nordirland 3)	11,0	23,4	32,0	29,4	30,5	30,8	30,0	28,0	28,4
Italien	12,1	25,8	11,0	24,9	33,1	25,7	37,1	49,8	52,8
Norwegen	15,4	29,0	16,7	21,7	31,0	35,7	47,1	52,1	52,4
Österreich	2,1	4,4 <sup>a)</sup>	1,0	4,6	13,4	14,8	18,0	26,4	36,7
Schweden 4)	0,3 <sup>b)</sup>	1,9	3,6	2,9	3,3	3,9	4,1	6,8	8,4
Schweiz	7	26,4	13	18	19,2	21,6	19,2	27,6	27,6
Spanien	1,2	0,7	1,0	1,0	1,0	0,8	2,4	3,8	4,1
<b>Aussereuropäische Länder</b>									
Canada	16,1	64,6	176,1	271,3	333,0	335,2	360,0	403,5	...
Japan	0,6 <sup>b)</sup>	14,4	3,2	2,7	7,0	21,2	24,7	36,8	42,7
USA	38,6	130,1	371,6	518,7	565,6	547,5	652,0	759,6	850,8
<b>Welt (ohne Sowjetunion)</b>	140	537	689	964	1 130	1 148	1 314	1 594	1 786

\* Wenn nicht besonders vermerkt, nur Primär-Aluminium.-

1) 1933 bis 1938 Deutsches Reich (ohne Österreich).- 2) Primär- und Sekundäraluminium.- 3) Einschl. Al-Inhalt von Legierungen aus Hüttenaluminium.- 4) Einschl. einer geringen Menge von Legierungen.- a) 1937.- b) 1934.

# Bauxit\*

1000 t

Land	1933	1938	1946	1947	1948	1949	1950	1951	1952
<b>Europa</b>									
Frankreich	491	649	464	676	789	767	805	1 122	1 115
Griechenland	-	180	1	22	44	45	77	164	...
Italien	95	361	66 <sup>a)</sup>	171	153	105	153	174	281
Jugoslawien	81	406	55 <sup>a)</sup>	88	136	346	201	453	...
Österreich	...	-	-	-	5,3	6,6	3,0	9,0	...
Spanien	3	-	5	6	7	12	12	11	6
Ungarn	72	540	101	340	300 <sup>b)</sup>	...	...	...	...
<b>Aussereuropäische Länder</b>									
Australischer Bund	0,7	1,8	3,8	5,0	5,7	5,4	3,5	5,2	...
Brasilien	-	13 <sup>c)</sup>	4	7	15	16	19	...	...
Brit. Guayana	42	455	1 134	1 381	1 996	1 827	1 679	2 107	...
Goldküste 1)	-	-	116	97	133	148	117	131	...
Indien	1	15	17	19	21	43	65	...	...
Mosambik	-	0,4	1,6	3,0	0,9	1,4	4,3	4,3	...
Republik Indonesien	-	245	12 <sup>c)</sup>	245	438	678	531	642	...
Surinam	104	377	1 020	1 742	1 983	2 162	2 045	2 715	...
USA 2)	157	316 <sup>d)</sup>	1 122	1 221	1 480	1 167	1 356	1 878	...
<b>Welt (ohne Sowjetunion)</b>	1 100	3 750	4 150	6 050	7 600	7 800	7 600	10 000	...

\* Roherzförderung. Sowjetunion (1931 = 12 000; 1932 = 37 000 und 1933 = 51 000 t) ist nicht inbegriffen. Die Förderung von natürlichem Kryolith, ein anderes aluminiumhaltiges Mineral, das hauptsächlich auf Grönland gefunden wird, betrug 1932 = 18 000 und 1948 = ca. 27 000 t.-

1) Einfuhren.- 2) Ab 1938 Trockenäquivalent der Roherze.-

a) Ab 1946: Nachkriegsgebiet.- b) Schätzung.- c) Ausfuhren.- d) Verladungen ab Förderplatz.

## Vanadiumerze (V-Inhalt)\*

Tonnen

Land	1933	1938	1947	1948	1949	1950	1951
Nordrhodesien	36	374	56	173	153	-	87
Peru	-	826	435	511	456	436	...
Südwestafrika	19	558	226 <sup>a)</sup>	187	164	295	309
USA	2	732	961 <sup>a)</sup>	...	...	...	...
<b>Welt</b>	57	2 670	1 678	...	...	...	...

\* Sowjetunion und einige kleinere Produktionsländer sind ausgenommen.-

a) Ab 1947 Verladungen.

## Chromerze (Cr<sub>2</sub>O<sub>3</sub>-Inhalt)\*

1000 t

Land	1933	1938	1947	1948	1949	1950	1951
<b>Europa</b>							
Griechenland	5,9	16,0	1,0	0,6	1,4	5,1	10,3
Jugoslawien	8,6	19,1	24,8	17,0	29,7	30,5	32,0
<b>Aussereuropäische Länder</b>							
Brasilien <sup>1)</sup>	-	0,4	-	0,8	1,9	-	-
Canada	-	- <sup>a)</sup>	0,9	0,7	0,1	-	-
Cuba	7,8 <sup>a)</sup>	13,0 <sup>a)</sup>	57,3	41,3	34,5	23,7	28,5
Cypern	-	2,8	2,3	5,2	6,6	7,8	5,9
Guatemala	1,0	0,2	0,3 <sup>b)</sup>	0,2	0,2	0,1	0,6
Indien	8,4	22,4	17,3 <sup>b)</sup>	11,2	9,1	7,1	7,9
Japan	7,5	23,7	1,0	3,9	9,8	11,9	14,4
Neukaledonien	24,5	25,0	24,8	36,8	43,6	41,6	43,3
Pakistan	-	-	10,8	8,9	8,4	9,0	8,8
Philippinische Republik	-	33,1	67,5	88,7	91,1	94,8	123,5
Sierra Leone	-	0,6	8,1	3,8	9,3	3,2	5,6
Südafrikanische Union	14,8	79,4	171,6	186,0	183,7	225,0	246,7
Südrhodesien	17,2	91,1	76,0	115,4	121,8	145,8	144,1
Türkei	37,7	106,5	50,0	139,8	216,8	202,1	286,9
USA 2)	0,4	0,4	0,3	1,5	0,2	0,2	2,9
<b>Welt</b>	134	434	515	665	760	810	960

\* Die angegebenen Zahlen sind in vielen Fällen nur annähernd. Sowjetunion (1936 = 220 000 t Roherz) und einige kleinere Produktionsländer sind ausgenommen.-

1) Ausfuhren.- 2) Verladungen vom Förderplatz.-

a) Lieferungen nach den USA.- b) Ab 1947 ohne Pakistan.

## Manganerze (Mn-Inhalt)\*

1000 t

Land	1933	1938	1947	1948	1949	1950	1951
<b>Europa</b>							
Italien	1,6	15,4	6,4	7,3	7,6	5,2	7,5
Jugoslawien	0,2	1,3	4,1	4,3	4,4	3,8	3,8
Portugal 1)	-	0,4	1,0	0,1	0,2	0,3	3,5
Schweden	2,2	2,2	1,9	1,3	2,4	1,9	2,8
Spanien	1,1	0,5	8,5	7,0	8,1	7,4	9,3
<b>Aussereuropäische Länder</b>							
Ägypten	-	44	-	17	40	44	45
Australischer Bund	0,1	0,4	0,8	1,6	6,0	6,8	3,6
Belgisch Kongo	-	3,7	4,3	6,4	6,1	8,5	35,5
Brasilien	11,9 <sup>a)</sup>	146,9	81,1	78,7	101,8	86,0	...
Chile	0,4	4,4	4,4	10,6	13,8	16,7	...
China	4,6	0,6 <sup>a)</sup>	8,2	9,0	...	...	...
Cuba	14,4	58,2	23,7	14,2	28,1	36,3 <sup>a)</sup>	70,9
Französisch Marokko	-	30,0	42,4	85,2	98,1	115,3	151,4
Goldküste	140	172 <sup>b)</sup>	311	333	385	376	425
Indien	104	492	215	253	310	425	558
Japan 2)	9,0	26,7	12,8	18,6	36,5	49,7	66,4
Mexiko	-	0,1	14,2	24,0	23,8	14,5	28,5
Nordrhodesien 3)	2,1	0,5	-	0,5	0,5	0,2	0,5
Philippinische Republik	-	27,3	1,6	11,5	11,8	11,9	8,9
Südafrikanische Union	10,8	238,6 <sup>c)</sup>	121,0	116,1	275,2	332,1	309,2
Türkei	3,1 <sup>c)</sup>	0,9 <sup>c)</sup>	1,8	3,3	11,1	15,8	24,7
USA 4)	8,4	11,6	70,0	68,6	64,2	69,5	49,0
<b>Welt</b>	320	1 340	985	1 095	1 420	1 700	2 030

\* Im allgemeinen nur Inhalt hochwertiger Erze (30 vH und mehr). Zahlen sind in vielen Fällen nur annähernd. Sowjetunion (Roherz 1937 = 2 752; 1938 = 2 273 000 t) und einige kleinere Produktionsländer sind ausgenommen.-

1) Der Mn-Inhalt schwankt zwischen 15 bis 35 vH.- 2) 12 Monate, die jeweils am 1.4. beginnen.- 3) Zum Teil weniger als 30 vH Mn.- 4) Verladungen vom Förderplatz; ohne Erze von 10 bis 35 vH Mn.-

a) Ausfuhren.- b) Ab 1938 Ausfuhren.- c) Verladungen vom Förderplatz.

# Goldinhalt gewonnener Erze\*

kg

Land	1933	1938	1947	1948	1949	1950	1951	1952
<b>Europa</b>								
Bundesrepublik Deutschland 1)	171	268	...	...	...	...	46	63
Finnland	42	144	351	352	439	255	562	...
Frankreich	2 930	2 711	1 034	1 073	1 472	1 982	2 106	1 395
Italien	80	156	350	573	323	332	288	...
Rumänien 2)	4 435	4 912	2 323	2 800	3 500	...	...	...
Schweden	8 978	7 282	2 351	2 236	2 497	2 514	...	...
<b>Aussereuropäische Länder</b>								
Australischer Bund	25 824	49 518	29 164	27 542	27 653	26 787	27 851	30 214
Belgisch Kongo 3)	8 805	14 723	9 376	9 324	10 383	10 557	10 957	...
Brasilien 4)	3 659	4 447	4 216	4 051	3 707	4 037	4 224	...
Canada 5)	91 988	147 542	95 838	110 084	128 256	138 138	136 631	139 093
Chile	4 584	9 145	5 252	5 105	5 572	5 771	5 437	5 474
Columbien	9 276	16 196	11 913	10 428	11 181	11 801	13 401	13 134
Franz. Äquatorialafrika	827	1 207	1 992	1 982	1 781	1 711	1 644	...
Goldküste	9 515	20 993	17 356	20 914	21 055	21 444	21 728	21 506
Indien 6)	10 452	9 989	5 341	5 625	5 106	6 123	7 038	7 874
Japan	13 729	24 067	2 151	3 101	4 106	4 834	5 883	7 091
Malayische Föderation	969	1 172	165	318	424	573	485	...
Mexiko	19 836	28 734	14 454	11 434	12 614	12 694	12 142	14 192
Neuseeland 7)	5 031	4 729	3 492	2 921	2 640	2 382	2 337	...
Nicaragua	935	1 533	6 793	7 011	6 935	7 349	8 051	8 140
Peru	3 010	8 097	3 609	3 458	3 538	4 602	4 488	...
Philippinische Republ.	8 695	28 715	2 045	6 507	8 953	10 388	12 237	14 601
Republik Indonesien	2 452	2 378	500	1 000	1 100	1 300	...	...
Südafrikanische Union	342 568	378 262	348 367	360 329	364 068	362 776	358 201	367 594
Südrhodesien	19 984	25 346	16 259	16 001	16 428	15 899	15 143	15 454
Tanganjika	1 013	2 546	1 473	1 794	2 146	2 026	2 044 <sup>a)</sup>	...
USA	70 814	132 046	67 349	63 000	59 779	71 181	58 936	67 820
<b>Welt (ohne Sowjetunion)</b>	<b>699 000</b>	<b>993 000</b>	<b>682 000</b>	<b>785 000</b>	<b>726 000</b>	<b>750 000</b>	<b>736 000</b>	<b>850 000</b>

\* Goldinhalt gewonnener Erze, in einigen Fällen Raffinadegewinnung. Sowjetunion und kleinere Produktionsländer ausgenommen.-

1) 1933 bis 1938: Deutsches Reich; 1938 ohne Österreich.- 2) Bei "Welt" nicht enthalten.- 3) Ausfuhr: einschl. Ruanda-Urundi.- 4) Nur geschürftes Gold.- 5) Einschl. Neufundland (ohne Gold von Zink-Konzentraten.- 6) Ohne Produktion von Burma (1938 = 38 kg, 1949 = 6 kg) und ab 1947 ohne Pakistan.- 7) Ausfuhren und einheimischer Verbrauch.-

a) Ausfuhren.

## Magnesit (MgCO<sub>3</sub>)\*

1000 t

Land	1933	1938	1947	1948	1949	1950	1951
<b>Europa</b>							
Griechenland	44,7	168,2	21,8	11,2	17,1	26,3	60,9
Jugoslawien	13,4	40,8	15,2	51,7	87,9	59,3	89,9
Norwegen	2,0	2,1	1,7	1,7	1,1	1,8	...
Österreich	155,3	370,5	223,1	411,6	527,8	550,8	664,8
Spanien	...	-	5,4	9,9	7,1	9,8	15,9
<b>Aussereuropäische Länder</b>							
Australischer Bund	9,9	19,8	37,4	33,0	34,1	36,5	39,8
Indien	15,4	26,0	52,4	49,1	92,0	53,7	118,6
Neuseeland	-	-	0,4	0,5	0,6	0,3	0,6
Südafrikanische Union	1,5	2,6	8,4	10,7	10,5	11,8	18,8
Südrhodesien	-	-	5,3	5,7	7,6	8,6	14,8
Türkei	1,0 <sup>a)</sup>	0,9 <sup>a)</sup>	0,9	3,6 <sup>b)</sup>	6,4	0,4	0,5
USA	98,2	88,0	341,1	329,6 <sup>b)</sup>	260,6	389,5	...
<b>Welt (ohne Sowjetunion)</b>	<b>535,0</b>	<b>1 050,0</b>	<b>1 000,0</b>	<b>1 200,0</b>	<b>...</b>	<b>...</b>	<b>...</b>

\* Sowjetunion und kleinere Produktionsländer sind ausgenommen.-

a) Verladungen.- b) Kaustisch kalziniertes und feuerbeständiges Magnesit für Verkauf oder Eigenverbrauch der Hersteller.

## Molybdänerze (Mo-Inhalt)\*

Tonnen

Land	1933	1938	1947	1948	1949	1950	1951
Australischer Bund	6	31	2	2	3	3	1
Canada	-	3	207	83	-	28	95
Chile	-	-	402	532	558	965	1 724
Japan	-	1	21	1	-	13	53
Jugoslawien	...	45	- <sup>a)</sup>	-	243	174	308
Korea	109	275	19	19	19	-	5
Norwegen	248	462	98	79	71	67	125
Peru	5	111	2	2	2	1	3
USA	2 577	15 103	12 268	12 114	10 219	12 917	17 624
<b>Welt</b>	<b>3 050</b>	<b>16 620</b>	<b>13 300</b>	<b>12 840</b>	<b>11 240</b>	<b>14 200</b>	<b>19 960</b>

\* Sowjetunion und einige kleinere Produktionsländer ausgenommen.-

a) Ab 1947 nur Südkorea.

# Quecksilber (Hg)\*

Tonnen

Land	1933	1938	1947	1948	1949	1950	1951
<b>Europa</b>							
Italien	607	2 301	1 858 <sup>a)</sup>	1 318	1 535	1 839	1 856
Jugoslawien	-	-	326 <sup>a)</sup>	377	441	495	505
Österreich	0,2	-	...	...	0,2	1,5	1,1
Spanien	677	1 428	1 917	782	1 086	691	...
<b>Aussereuropäische Länder</b>							
Algerien	-	6,9	12,1	13,2	4,0	-	-
Chile	-	2	15	16	26	11	4
Japan	8	25	56	58	85	45	64
Mexiko	154	294	334	165	181	130	278
USA	333	620	801	496	342	156	251
<b>Welt</b>	1 820	4 790	5 350	3 250	3 730	3 400	3 700

\* Nur aus Erzen gewonnenes Quecksilber (Hg). Sowjetunion sowie kleinere Produktionsländer ausgenommen.-

a) Nachkriegsgebiet.

# Gewinnung von Schwefelsäure\*

1000 t

Land	1938	1948	1949	1950	1951	1952
<b>Europa</b>						
Bundesrepublik Deutschland 1)	1 655	813,4	1 138,6	1 445,5	1 702,7	1 740,4
Belgien	749	829	780a)	780a)	...	...
Dänemark	6,7	5,2	6,5	10,7	9,4	...
Finnland	26,5	61,5	82,7	87,6	108,4	...
Frankreich	1 272	1 275	1 151	1 215	1 450	1 190
Griechenland	39,4	29,9	37,8	31,5	75,2	...
Grossbritannien und Nordirland	960	1 577	1 687	1 832	1 632	1 530
Irland	55,3	53,4	53,4	61,6	...	...
Italien	1 076	975	1 160	1 276	1 432	...
Jugoslawien	24,6 <sup>b)</sup>	45,5	44,7	40,4	40,9	...
Niederlande	525	370c)	396	438	542	...
Österreich	32,2	6,1	...	...	...	...
Polen	181d)	222e)	276	...	...	...
Portugal	81	131	135	142	187	...
Schweden	167f)	280	305	333	342	...
Spanien	87	440 <sup>a)</sup>	465 <sup>a)</sup>	540 <sup>a)</sup>	740 <sup>a)</sup>	...
<b>Afrika</b>						
Algerien	...	45,6	37,5	35,2	48,5	...
Belgisch Kongo	12,8	24,6	30,9	38,8	43,0	...
Kanarische Inseln	...	6,1	9,1	9,9	8,4	...
<b>Amerika</b>						
Argentinien 1)	(41,3) <sup>b)</sup>	(74,6)	(77,2)	(77,2)	(64,4)	...
Canada 1)	243	616	642	686	738	...
Chile 1)	(3,5) <sup>b)</sup>	(5,1)	(4,1)	...	...	...
Niederländ. Antillen	...	79	102	134	...	...
Peru	...	6,1	3,6	...	...	...
USA	3 799g)	10 393	10 371	11 820	12 112	12 067
<b>Asien</b>						
Indien 2)	26,0	81,3 <sup>h)</sup>	101,1	104,1	108,6	...
Japan	2 139	1 217	1 613	2 030	2 368	...
Türkei	...	6,6	9,3	11,0	...	...
<b>Australien</b>						
Australischer Bund 3)	503 <sup>a)</sup>	493	595	622	650	...
<b>Welt 4)</b>	14 300	20 200	21 300	24 000	25 700	...

\* Berechnet auf 100% H<sub>2</sub>SO<sub>4</sub> (monohydrat) einschl. der äquivalenten Mengen von Oleum oder rauchender Schwefelsäure. Ohne Länder mit geringer 4) Produktion.-

1) Konzentration der Schwefelsäure nicht angegeben.- 2) 12 Monate, die am 1.4. des angegebenen Jahres beginnen.-

3) 12 Monate, die am 30.6. des angegebenen Jahres enden.- 4) Ohne Argentinien, Chile, Tschechoslowakei und Sowjetunion.-

a) Schätzung.- b) 1939.- c) Ab 1948 neue Reihen.- d) 1937.- e) Änderung des Gebietsstandes.- f) Ohne Erzeugung der Superphosphat-Fabriken.- g) Erfassung unvollständiger als in den folgenden Jahren.- h) Ab 1948 ohne Pakistan.



# Herstellung von Reyon

1000 t

Land Erdteil	1938			1950			1951			1952 <sup>1)</sup>		
	Reyon- faser	Reyon- garn	ins- gesamt	Reyon- faser	Reyon- garn	ins- gesamt	Reyon- faser	Reyon- garn	ins- gesamt	Reyon- faser	Reyon- garn	ins- gesamt
<b>Europa</b>												
Bundesrepublik Deutschland 2)	154,2	65,4	-	112,7	48,6	-	127,9	54,0	-	97,0	43,2	-
Belgien	0,7	5,0	5,7	12,7	9,9	22,6	16,9	12,4	29,3	11,4	7,2	18,6
Finnland	-	-	-	6,5	1,3	7,8	7,0	1,7	8,7	...	...	...
Frankreich	4,9	28,0	32,9	36,4	45,0	81,4	46,8	57,1	103,9	35,0	41,3	76,3
Griechenland	-	0,3	0,3	0,6	1,4	2,0	0,1	1,5	1,6	...	...	...
Grossbritannien und Nordirland 3)	14,7	46,6	61,3	78,4	86,2	164,6	75,8	98,3	174,1	57,6	70,7	128,3
Italien	75,7	46,0	121,7	52,8	50,2	103,6	65,4	65,1	130,5	36,4	40,6	77,0
Niederlande	-	9,3	9,3	11,0	21,7	32,7	11,8	24,4	36,2	10,5 <sup>a)</sup>	21,5 <sup>a)</sup>	32,0
Norwegen	-	0,1	0,1	12,7	0,7	13,4	13,5	1,0	14,5	...	...	...
Österreich	-	1,0	1,0	31,0	1,4	32,4	41,8	1,4	43,2	30,5	1,4	31,9
Polen	4,0	6,2	10,2	9,1	9,8	18,9	18,1	11,1	29,2	20,0 <sup>b)</sup>	11,5 <sup>b)</sup>	31,5
Portugal	-	0,2	0,2	-	0,7	0,7	-	1,3	1,3	...	...	...
Schweden	1,7	0,8	2,5	11,8	2,3	14,1	14,0	3,1	17,1	...	...	...
Schweiz	-	5,5	5,5	8,2	9,1	17,3	8,9	9,7	18,6	...	...	...
Spanien	-	0,9	0,9	14,5	9,1	23,6	13,5	9,2	22,7	20,2	11,7	31,9
Tschechoslowakei	0,3	4,2	4,5	20,6	5,4	26,0	22,7	5,4	28,1	...	...	...
Ungarn	-	-	-	-	0,6	0,6	-	0,7	0,7	...	...	...
insgesamt	256	220	476	471	316	787	539	370	909	430	280	710
<b>Afrika</b>												
Ägypten	-	-	-	1,3	1,9	3,2	2,2	2,3	4,5	...	...	...
<b>Nord- und Mittelamerika</b>												
Canada	-	6,2	6,2	6,7	17,2	23,9	7,8	18,4	26,2	...	...	...
Cuba	-	-	-	3,1	4,4	7,5	3,5	5,7	9,2	3,2 <sup>c)</sup>	9,0 <sup>c)</sup>	12,2
Mexiko	-	-	-	0,5	9,3	9,8	1,4	9,5	10,9	...	...	...
USA	13,5	116,8	130,3	138,6	432,6	571,2	152,4	434,6	587,0	139,3	376,0	513,3
insgesamt	14	123	137	149	464	613	165	468	633	150	410	560
<b>Südamerika</b>												
Argentinien	-	1,1	1,2	0,5	7,5	8,0	-	8,3	8,3	-	7,8 <sup>c)</sup>	7,8
Brasilien	0,2	5,1	5,3	3,4	16,7	20,1	4,0	18,3	22,3	...	...	...
Chile	-	-	-	0,6	2,0	2,6	0,8	2,2	3,0	...	...	...
Kolumbien	-	-	-	-	1,7	1,7	-	1,7	1,7	-	...	...
Peru	-	-	-	-	0,7	0,7	0,2	0,7	0,9	...	...	...
Uruguay	-	-	-	-	-	-	-	0,4	0,4	-	...	...
insgesamt	-	6	6	4	28	32	5	32	37	5	30	35
<b>Asien</b>												
Indien	-	-	-	-	-	-	-	3,5	3,5	...	...	...
Japan	148,4	97,0	245,4	67,9	46,8	114,7	104,7	62,6	167,3	118,9	64,5	183,4
Türkei	-	0,1	0,1	0,3	0,3	0,6	0,1	0,4	0,5	...	...	...
insgesamt	149	97	246	68	47	115	105	65	170	120	70	190
<b>Sowjetunion</b>	3,6	7,3	10,9	...	...	...	...	...	...	...	...	...
<b>Welt (ohne Sowjetunion)</b>	418	447	865	693	857	1550	815	938	1753	710	790	1500

1) Vorläufige Zahlen.- 2) 1938 Deutsches Reich. Für Reyonfaser ist jeweils Zellwolle einschl. Zelljute, für Reyon-garn jeweils Reyon zu setzen.- 3) Einschl. anderer Kunstfasern.-

a) Nach den Angaben für 10 Monate geschätzt.- b) Nach den Angaben für das 1. Vierteljahr geschätzt.- c) Nach den Angaben für 6 Monate geschätzt.

# Herstellung von Reyongeweben\*

Land	Gewebeart	Mass- einheit	1933	1938	1947	1948	1949	1950	1951
<u>Europa</u>									
Bundesrepublik Deutschland	Reingewebe Mischgewebe 1)	Mill. qm	...	...	...	...	...	195,0	205,2
Belgien	Reingewebe	t	4 300,0	5 100,0	3 933,0	5 166,0	5 258,0	6 243,0	6 298,0
Dänemark	Reingewebe Mischgewebe	t	49,0 182,0	256,0 430,0	212,0 164,0	324,0 225,0	501,0 448,0	1 165,0 289,0	...
Finnland	Reingewebe Mischgewebe	t Mill. m	66,0 ...	179,0 1,6	162,0 1,7 <sup>a)</sup>	292,0 2,0 <sup>b)</sup>	378,0 3,0	481,0 4,2	...
Frankreich	Mischgewebe 2)	t	...	28 000,0	16 800,0	20 692,0	22 386,0	25 411,0	27 038,0
Griechenland	Reingewebe Mischgewebe	Mill. m "	0,0 0,0	0,1 0,0	0,6 1,6	1,9 1,3	2,8 2,0	4,0 1,8	3,2 1,6
Grossbritannien und Nordirland	Reingewebe Mischgewebe 3)	Mill. m "	...	404,4 <sup>c)</sup>	310,2 42,2	405,9 <sup>d)</sup> 58,0	470,7 66,2	569,2 76,9	609,2 84,6
Jugoslawien	Reingewebe	Mill. qm	...	...	2,9	10,6	11,3	6,4	...
Österreich	Mischgewebe	t	...	...	...	523,0	872,0	726,0	977,0
Portugal	Reingewebe	t	...	...	606,0	538,0	559,0	673,0	709,0
Schweden	Reingewebe	t	723,0	2 863,0	6 327,0	7 087,0	8 064,0	7 910,0	...
<u>Aussereuropäische Länder</u>									
Australischer Bund 4)	Reingewebe Mischgewebe	Mill. qm "	...	...	1,5 0,3	3,7 0,4	4,8 0,8	5,5 0,8	8,9 0,7
Canada	Mischgewebe 5)	Mill. m	20,3	38,0	80,0	90,7	104,6	109,6	105,3
Chile	Reingewebe Mischgewebe 7)	" "	...	4,1 0,3	5,2 3,7	5,6 5,4	5,6 6,4	...	...
Columbien	Reingewebe	"	...	...	12,8	11,4	11,9	11,8	11,0
Japan	Reingewebe	Mill. qm	394,0	1 431,0	65,0	75,0	159,0	507,0	679,0
Südkorea	Mischgewebe	t	...	...	6,6 <sup>e)</sup>	1,4	7,0	4,6	2,2
Syrien	Reingewebe Mischgewebe 8)	Mill. m "	...	...	4,8 0,4	6,6 2,7	9,5 8,5	...	...
USA	Mischgewebe 6)	"	...	1 226,0 <sup>f)</sup>	1 808,0	1 994,0	1 790,0	2 200,0 <sup>g)</sup>	1 905,0
Venezuela	Reingewebe	"	...	...	1,7	3,3	6,4	12,5	19,9

\* Reyongewebe im Stück, die noch nicht dem abschliessenden Prozess der Bleichung, Färbung, Bedruckung usw. unterzogen wurden. Im allgemeinen sind unter Mischgeweben nur Gewebe mit einem Reyonanteil von mehr als 50 vH zu verstehen.-

1) Ganz oder überwiegend aus Reyon und Seide.- 2) Reyon- und Seidengewebe einschl. Bänder und Borten.- 3) Einschl. Reyongewebe, gemischt mit Baumwolle, ohne Rücksicht auf die Höhe des Anteils.- 4) 12 Monate erfassend, die jeweils am 1.7. beginnen.- 5) Nur Lieferungen.- 6) Einschl. reiner Reyongewebe.- 7) Reyongewebe, gemischt mit Baumwolle.- 8) Dekorationsgewebe aus Reyon oder Naturseide, beide sowohl rein wie auch gemischt.-  
a) Ohne 162 t.- b) Ohne 292 t.- c) 1937; Mill. qm.- d) 1948 = 53 Wochen.- e) Einschl. Seidengewebe. Herstellung in Mill. m: 1948 = 10,4; 1949 = 10,7; 1950 = 3,3.- f) 1939.- g) Ab 1950 sind die Zahlen mit denen früherer Jahre nicht voll vergleichbar.

# Erzeugung von Margarine

1000 t

Land	1933	1938	1945	1946	1947	1948	1949	1950	1951	1952
<b>Europa</b>										
Bundesrepublik Deutschland	405,5 <sup>a)</sup>	427,6 <sup>a)</sup>	...	...	...	115,4	238,9	364,5	449,7	510,7
Belgien 1)	34,7	63,8	6,2	51,8	61,7	69,8	68,5	65,4	69,3	73,7
Dänemark	74,3	81,3	...	5,8	30,8	55,4	58,5	61,1	74,9	...
Finnland	8,5	14,0	5,6 <sup>c)</sup>	5,8	7,8	17,6	13,6	15,7	17,8	...
Frankreich	32,0	35,0	32,3	39,2	52,0	53,8	54,0	54,0	56,0	...
Grossbritannien und Nordirland	176	211	413	335	359	414	427	378	454	452
Irland	...	5,2	4,0	2,2	7,6	6,2	5,3	5,8	6,3	...
Island	1,3	1,4	1,4	1,6	1,7	2,0	2,0	2,1	2,1	...
Niederlande 2)	67,5	72,0	37,3	67,7	78,7	107,3	144,3	175,8	180,0	...
Norwegen	48,1	54,7	26,4	54,4	62,3	61,2	64,1	63,0	75,0	...
Österreich	...	...	...	...	1,4	1,9	3,2	9,4	15,7	17,5
Portugal	...	0,06	0,46	0,46	0,08	0,62	0,96	0,77	0,85	...
Schweden	50,2	59,0	48,6	24,8	31,5	50,7	70,9	80,9	87,8	...
<b>Aussereuropäische Länder</b>										
Australischer Bund 3)	8,6	15,3	31,8 <sup>d)</sup>	24,3 <sup>d)</sup>	23,3 <sup>d)</sup>	23,9 <sup>e)</sup>	29,8	31,0	26,3	...
Israel	...	...	4,6 <sup>d)</sup>	4,2 <sup>d)</sup>	4,0 <sup>d)</sup>	3,3 <sup>e)</sup>	7,3	7,8	5,7	...
Japan	1,6	3,5	0,4	2,3	4,1	21,9	22,2	20,3	23,3	...
Jamaika	...	...	1,2	1,2	0,9	1,1	1,4	1,1	1,3	...
USA	111,3	174,7	278,5	259,7	338,4	411,9	390,9	425,0	470,1	...
<b>Welt (ohne Sowjetunion)</b>	<b>1 090</b>	<b>1 230</b>	<b>...</b>	<b>...</b>	<b>...</b>	<b>1 510<sup>f)</sup></b>	<b>1 720</b>	<b>1 890</b>	<b>2 160</b>	<b>...</b>

1) Einschl. anderer essbarer Pflanzenfette.- 2) 1933 bis 1938: Einschl. Butterbeimischung.- 3) 12 Monate, die jeweils am 1.7. des angegebenen Jahres beginnen.-  
a) Deutsches Reich.- b) Einschl. Österreich.- c) Nachkriegsgebiet.- d) Jüdischer Teil von Palästina.- e) Juni bis Dezember.-  
f) Ab 1948: Ohne sowjetische Besatzungszone von Deutschland.

## Bierausstoß

1000 hl

Land	1933	1938	1947	1948	1949	1950	1951	1952
<b>Europa</b>								
Bundesrepublik Deutschland	34 144 <sup>a)</sup>	48 108 <sup>a)</sup>	11 989	10 685	14 154	18 194	23 412	26 244
Belgien	14 667	13 835	12 595	11 340	10 494	10 140	...	...
Dänemark	1 375	1 622	2 397	2 494	2 706	2 839	2 715	...
Finnland	141 <sup>b)</sup>	405	605	669	705	776	966	...
Frankreich	27 406 <sup>b)</sup>	23 080	12 866	8 325	8 717	7 851	7 617	8 662
Griechenland	57,9	96,6	89,4	102,1	135,2	191,7	230,5	...
Grossbritannien und Nordirland	31 761	40 153	48 774	46 126	43 002	41 182	41 056	4 080
Irland 1)	3 013	2 365	2 430	2 708	2 944	3 035	3 145	...
Italien 2)	422	613	898	919	892	1 200	1 367	...
Luxemburg	407	466	270	254	300	336	345	...
Niederlande	1 609	1 382	1 852	1 514	1 336	1 413	1 586	...
Norwegen	399	490	555 <sup>c)</sup>	502	578	623	630	...
Österreich	2 302	...	1 374 <sup>c)</sup>	1 745	2 232	2 877	3 052	3 816
Polen	1 058	1 502	1 529	1 615	2 532	3 458	...	...
Schweden 3)	1 265	1 588	1 660	1 670	1 721	1 756	1 720	...
Schweiz 4)	2 419	2 135	1 693	1 732	1 895	1 993	2 110	...
Tschechoslowakei	7 952	6 285 <sup>e)</sup>	8 846	8 161	...	...	...	...
<b>Afrika</b>								
Ägypten	45,0	55,8	176,5	150,6	114,7	122,8	116,2	...
Belgisch Kongo	10,6	24,6	200,9	211,9	299,3	369,2	478,5	...
Französisch Marokko	90,0	94,0	262,0	260,0	240,0	300,0	...	...
Südafrikanische Union 5)	256	433	886	928	1 004	975	...	...
<b>Nordamerika</b>								
Canada 6)	1 860	2 879	7 874	8 218	8 204	8 094	8 517	9 454
Cuba	186	406	844	998	965	1 043	1 255	...
Mexiko	530	1 298	3 222	3 360	4 045	4 949	6 015	...
Republik Panama	73 <sup>f)</sup>	102	218	172	145	131	147	...
USA 2)7)	11 496 <sup>f)</sup>	66 107	103 087	107 116	105 292	104 202	104 400	...
<b>Südamerika</b>								
Argentinien	983	1 412	3 151	3 446	3 738	3 894	4 009	...
Bolivien	...	155	221	267	278	274	...	...
Chile	392	619	852	880	920	915	914	...
Kolumbien	...	...	1 842	2 334	2 514	3 327	3 380	...
Venezuela	...	141	502	578	683	820	1 074	...
<b>Asien</b>								
Indien 8)	68	52	62 <sup>g)</sup>	39 <sup>h)</sup>	...	...	...	...
Israel	-	17	180	37 <sup>h)</sup>	89	123	145	...
Japan	1 406	2 300	928	914	1 389	2 128	2 318	...
<b>Australien und Ozeanien</b>								
Australischer Bund 2)	2 388	3 820	5 831	5 761	6 639	7 097	7 854	...
Neuseeland 10)	392	778	1 329	1 397	1 448	1 541	1 559	...
<b>Sowjetunion</b>								
	4 315	8 864 <sup>i)</sup>	...	...	...	...	...	...
<b>Welt (ohne Sowjetunion)</b>	<b>155 000</b>	<b>233 100</b>	<b>...</b>	<b>...</b>	<b>249 600<sup>j)</sup></b>	<b>255 300<sup>j)</sup></b>	<b>262 000<sup>j)</sup></b>	<b>...</b>

1) 12 Monate, die jeweils am 1.4. beginnen.- 2) 12 Monate, die jeweils am 1.7. beginnen.- 3) 12 Monate, die jeweils am 1.10. beginnen.- 4) Brauereiverkäufe.- 5) Ohne Biergewinnung der Eingeborenen.- 6) 12 Monate, die jeweils am 1.4. beginnen.-  
7) Einschl. Alaska, Hawaii und Puerto Rico.- 8) 1938 und 1947: Jüdischer Teil Palästinas.- 9) 1933 und 1938: 12 Monate, die jeweils am 1.3. beginnen.- 10) 1933: Ausfuhr, zuzüglich Mengen, für die bereits Steuern bezahlt waren.-  
a) Deutsches Reich.- b) April bis Dezember 1932.- c) Ab 1947: Einschl. Produktion für die Besatzungstruppen.- d) Nachkriegsgebiet.- e) Böhmen, Mähren und Schlesien.- f) 7.4. bis 30.6. Vor dem 7.4.1933 war der Bierverkauf auf Grund des Prohibitions-gesetzes verboten.- g) Ab August 1947 ohne Pakistan.- h) Juni bis Dezember.- i) 1937.- j) Sowjetische Besatzungszone von Deutschland nicht enthalten.

# Herstellung von Tabakwaren\*

Zigarren, Zigarillos, Zigaretten: Millionen Stück; Rauch-, Kau- und Schnupftabak: Tonnen

Zeit	Europa					
	Bundesrepublik Deutschland 1)			Saargebiet		Dänemark
	Zigarren Zigarillos	Zigaretten	Tabak 2)	Zigarren Zigarillos	Zigaretten	Zigarren
1933	7 268	33 688	33 739	...	...	307,2
1938	9 110	47 259	33 607	...	...	490,0
1945	...	...	...	...	...	151,8
1946	...	...	...	...	...	335,2
1947	1 142	6 632	4 799	...	493,0	355,1
1948	1 833	11 701	8 921	14,4	945,4	394,4
1949	2 395	22 386	22 168	12,4	1 006,5	392,2
1950	4 233	24 719	20 999	16,3	1 121,1	400,6
1951	4 542	28 654	20 912	22,1	1 217,8	262,0
Zeit	noch: Europa					
	noch: Dänemark		Finnland			Frankreich
	Zigaretten	Tabak	Zigarren Zigarillos	Zigaretten 3)	Tabak	Zigaretten
1933	1 409	3 769	10,2	3 042	472	...
1938	1 956	3 738	22,4	4 505	380	43,0
1945	1 516	2 351	4,8	2 140	197	38,0
1946	2 557	3 831	5,2	2 882	334	51,2
1947	2 829	3 863	5,8	3 605	460	56,2
1948	3 200	4 172	6,3	4 213	570	54,8
1949	3 949	3 613	8,4	4 247	726	79,5
1950	4 436	3 480	9,7	4 519	866	106,3
1951	3 951	3 389	11,5	5 391	740	105,6
Zeit	noch: Europa					
	noch: Frankreich		Irland		Italien 5)	
	Zigaretten	Tabak 4)	Zigaretten	Tabak	Zigaretten 3)	Tabak
1933	...	...	2 314	1 787	12 410	8 440
1938	48 258	2 305	2 981	1 696	18 080	7 000
1945	30 114	1 536	3 338	1 578	5 091 <sup>a)</sup>	2 706 <sup>a)</sup>
1946	39 044	1 408	4 090	1 642	14 435 <sup>b)</sup>	6 819 <sup>b)</sup>
1947	49 065	1 653	4 295	1 588	20 655	6 922
1948	57 289	1 476	4 300	1 501	22 955	5 393
1949	51 284	1 428	5 000	1 451	28 375	6 016
1950	51 096	1 322	5 571	1 361	29 894	6 202
1951	56 609	1 283	6 190	1 361	30 912	6 158
Zeit	noch: Europa					
	Jugoslawien			Niederlande		Norwegen
	Zigarren	Zigaretten	Tabak	Zigarren Zigarillos	Zigaretten	Zigarren Zigarillos
1933	54,4	4 534	2 157	1 419	3 595	14 200
1938	27,7	4 893	4 564	1 569	4 300	11 500
1945	0,2	6 610	1 900	274	1 310	1 300
1946	5,5	11 391	811	835	3 152	4 200
1947	11,1	12 910	496	941	5 344	7 400
1948	9,3	16 993	1 751	943	5 730	9 500
1949	10,7	22 180	504	1 020	6 594	12 100
1950	...	...	...	880	8 180	13 500
1951	...	...	...	860	9 060	13 900
Zeit	noch: Europa					
	noch: Norwegen		Österreich			Portugal 6)
	Zigaretten 3)	Tabak	Zigarren	Zigaretten	Tabak	Zigaretten 3)
1933	583	2 243	125,0	5 410	4 291	...
1938	833	2 574	114,1	5 176	4 599	976
1945	517	1 342	41,6	2 371	1 019	1 915
1946	1 288	3 164	59,2	2 248	285	2 107
1947	1 548	3 290	60,9	3 252	216	2 642
1948	1 506	3 350	67,6	4 459	477	2 798
1949	1 396	3 303	73,1	4 347	1 416	3 046
1950	1 280	3 265	73,8	6 040	1 471	3 099
1951	1 145	3 445	68,9	6 711	1 462	3 244

★ Falls nicht besonders vermerkt, sind Zigarillos mit Zigaretten zusammengefasst; unter "Tabak" vereinen sich Schnupf-, Rauch- und Kautabak. Wo die Zigarettenherstellung nur gewichtsmässig vorliegt, wurde 1 Gewichtstonne gleich 1 Million Zigaretten angenommen.-

Weitere Anmerkungen siehe nächste Seite.

noch: Herstellung von Tabakwaren

Zigarren, Zigarillos, Zigaretten: Millionen Stück; Rauch-, Kau- und Schnupftabak: Tonnen

Zeit	noch: Europa						
	Schweden			Schweiz			
	Zigarren	Zigaretten	Tabak	Zigarren /	Zigaretten	Tabak 7)	
1933	28,0	1 988	5 870	496	...	2 898	
1938	26,3	2 113	5 505	468	2 098	2 546	
1945	27,6	2 066	5 481	471	3 961	2 093	
1946	28,6	2 471	5 236	562	4 456	2 975	
1947	24,6	2 578	4 926	595	5 354	2 565	
1948	28,0	2 798	5 083	563	5 989	2 339	
1949	20,2	3 491	4 783	440	6 181	2 315	
1950	18,0	3 993	4 398	442	6 772	2 449	
1951	18,2	4 391	4 251	473	7 008	2 475	
Zeit	Afrika			Nord- und Mittelamerika			
	Südafrikanische Union 8)			Canada			
	Zigarren	Zigaretten	Tabak	Zigarren	Zigaretten	Tabak	
1933	4,7	2 277	4 817	112,0	4 310	10 768	
1938	6,6	4 075	6 338	132,7	6 900	11 866	
1945	11,2	7 621	6 485	207,9	17 685	13 615	
1946	8,0	8 064	7 164	220,0	15 264	13 501	
1947	5,1	8 051	6 890	214,7	15 687	13 047	
1948	...	8 747	7 651	210,3	16 072	13 324	
1949	...	9 411	7 893	207,2	17 053	13 240	
1950	7,3	9 089	8 557	199,0	17 311	13 383	
1951	...	...	...	169,2	15 667	13 292	
Zeit	noch: Nord- und Mittelamerika						Südamerika
	Cuba			USA			Chile
	Zigarren	Zigaretten	Tabak	Zigarren 9)	Zigaretten 10)	Tabak	Zigarren
1933	88,7	2 825	150,6	4 300	115 087	155 179	6,6
1938	157,6	5 043	63,0	5 015	171 842	156 656	5,3
1945	370,5	6 724	137,9	5 275	332 345	149 912	4,2
1946	362,4	7 164	130,2	5 618	350 132	114 863	4,5
1947	390,3	7 327	57,2	5 488	369 763	109 897	4,9
1948	399,0	7 684	67,7	5 645	386 826	110 985	4,2
1949	366,9	7 963	74,4	5 453	384 962	108 386	3,7
1950	350,2	8 157	66,8	5 399	391 956	106 679	3,5
1951	...	...	...	...	...	103 038	3,2
Zeit	noch: Südamerika		Asien				
	noch: Chile	Columbien	Japan 11)			Korea	
	Zigaretten	Zigaretten	Zigarren	Zigaretten	Tabak	Zigaretten	Tabak
1933	2 383	...	2,1	33 139	23 888	3 071	14 301
1938	3 062	...	1,3	45 876	19 772	5 904	11 945 <sup>c)</sup>
1945	5 767	5 526	-	15 180	20 508	1 132 <sup>c)</sup>	10 019 <sup>c)</sup>
1946	6 456	5 695	-	15 351	29 704	1 710	11 991
1947	6 814	8 041	-	17 898	29 779	3 364	5 518
1948	7 124	8 644	-	29 068	21 960	3 974	7 160
1949	7 023	9 086	0,2	52 959	17 384	6 031	7 613
1950	7 665	10 261	0,2	62 431	10 374	...	...
1951	6 900	11 171	0,1	73 654	10 792	...	...
Zeit	noch: Asien		Australien und Ozeanien				
	Türkei		Australischer Bund 5)			Neuseeland	
	Zigaretten	Tabak	Zigarren	Zigaretten	Tabak 12)	Zigaretten	Tabak
1933	...	...	27,0	2 004	6 708	263	1 188
1938	9 752 <sup>d)</sup>	3 667 <sup>d)</sup>	30,5	2 888	7 376	399	1 293
1945	9 381 <sup>e)</sup>	1 785 <sup>e)</sup>	15,8	4 074	7 914	1 137	1 672
1946	14 659	2 803	14,9	3 931	8 120	1 237	1 728
1947	15 666	2 541	15,0	4 693	9 158	1 294	1 728
1948	...	...	18,1	4 713	8 943	1 483	1 897
1949	18 395	3 162	19,0	4 491	8 734	1 454	2 111
1950	15 565	2 303	20,3	4 750	9 148	1 726	2 273
1951	17 190	2 548	23,4	4 955	9 510	1 828	2 352

1) Rechnungsjahre, die jeweils am 1.4. beginnen; 1933 und 1938 = Deutsches Reich; 1938 aus den Steuerwerten errechnet; 1947 ohne Baden.- 2) Ohne Kautabak.- 3) Ohne Zigarillos.- 4) Schnupf- und Kautabak.- 5) 12 Monate, die jeweils am 1.7. des angegebenen Jahres beginnen.- 6) Nur Festlands-Portugal. Herstellung auf den Azoren und Madeira 1948: 545 Millionen Zigaretten; 91 t Tabak.- 7) Nur Rauchtobak.- 8) 12 Monate, die jeweils mit dem angegebenen Jahr beginnen.- 9) Zigarren im Gewicht von 1 360 g oder mehr je 1 000, ohne in Zollfreilagern hergestellte Zigarren (1949 = 150 Millionen; 1950 = 157 Millionen).- 10) Einschl. Zigarren im Gewicht von weniger als 1 360 g je 1 000.- 11) 1933 bis 1945: 12 Monate, die jeweils am 1.4. des angegebenen Jahres beginnen.- 12) Ohne Schnupftabak.-

a) Unvollständige Zahl.- b) Nachkriegsgebiet.- c) Ab 1945 nur Südkorea.- d) 1938: 12 Monate, die am 1.6.1937 beginnen.- e) Juni bis Dezember.

# Geschätzter Energieverbrauch\* (Kohleäquivalent)

Land Erdeil	insgesamt				je Einwohner			
	1 000 t				Tonnen			
	1937	1949	1950	1951	1937	1949	1950	1951
<b>Europa (ohne Sowjetunion)</b>	704 200	736 900	780 800	858 500	1,84	1,89	1,99	2,16
Bundesrepublik Deutschland	204 607 <sup>a)b)</sup>	115 411	126 906	142 820	3,02 <sup>a)b)</sup>	2,35	2,55	2,78
Saargebiet	- <sup>b)</sup>	6 488	6 688	7 782	- <sup>b)</sup>	7,01	7,09	8,16
Belgien/Luxemburg	34 744	30 762	31 271	37 377	4,02	3,45	3,50	4,16
Bulgarien	901	2 021	2 168	...	0,14	0,28	0,30	...
Dänemark	6 442	7 258	8 984	8 962	1,71	1,70	2,09	2,08
Finnland	3 719	3 896	4 766	5 251	1,03	0,97	1,17	1,30
Frankreich	88 173	87 736	85 163	98 163	2,12	2,11	2,03	2,34
Griechenland	1 296	1 454	1 724	2 033	0,18	0,19	0,22	0,27
Grossbritannien und Nordirland	202 453	216 707	223 503	235 037	4,28	4,30	4,42	4,65
Irland	3 235	2 859	3 316	3 646	1,10	0,96	1,10	1,23
Island	217	413	369	344	1,85	2,95	2,59	2,37
Italien	28 181	26 726	29 519	37 644	0,66	0,58	0,63	0,81
Jugoslawien	2 789	5 727	6 655	6 534	0,18	0,36	0,41	0,40
Niederlande	15 425	18 213	19 840	21 095	1,79	1,83	1,96	2,06
Norwegen	10 039	12 831	14 270	15 110	3,44	3,97	4,37	4,59
Österreich	7 054	10 269	10 793	12 610	1,04	1,47	1,54	1,82
Polen	25 783	47 433	52 199	...	0,75	1,94	2,49	...
Portugal	1 780	2 134	2 240	2 365	0,24	0,25	0,26	0,27
Rumänien	5 680	6 727	7 339	...	0,37	0,42	0,46	...
Schweden	15 722	19 629	22 501	24 908	2,50	2,82	3,22	3,52
Schweiz	7 572	8 789	10 007	11 931	1,81	1,89	2,13	2,51
Spanien	10 117 <sup>c)</sup>	15 558	16 227	17 061	0,40 <sup>c)</sup>	0,56	0,57	0,61
Tschechoslowakei	25 711	34 887	37 250	...	1,78	2,79	2,96	...
Ungarn	6 555	8 679	9 101	...	0,72	0,94	0,98	...
<b>Afrika</b>	22 000	38 900	40 900	44 300	0,15	0,20	0,21	0,22
Ägypten	2 059	4 188	4 422	4 864	0,13	0,21	0,22	0,23
Algerien	1 012	1 190	1 412	1 639	0,14	0,14	0,16	0,18
Belgisch Kongo	400 <sup>d)</sup>	850	959	1 059	0,03 <sup>d)</sup>	0,08	0,09	0,09
Französisch Marokko	476	1 020	1 122	1 282	0,07	0,12	0,13	0,15
Französisch Westafrika	212 <sup>e)</sup>	297	347	383	0,01 <sup>e)</sup>	0,02	0,02	0,02
Goldküste	187 <sup>f)</sup>	299	366	474	0,06 <sup>f)</sup>	0,08	0,09	0,12
Kenia und Uganda	234	578	553	796	0,05	0,06	0,05	0,07
Mosambik	106	279	348	356	0,02	0,05	0,06	0,06
Nigerien und Britisch Kamerun	413	719	849	996	0,02	0,03	0,04	0,04
Nordrhodesien	974 <sup>g)</sup>	682	771	935	0,35 <sup>g)</sup>	0,42	0,41	0,48
Südafrikanische Union <sup>1)</sup>	14 649	25 440	26 032	27 602	1,32	1,88	1,89	1,95
Südrhodesien	h)	1 285	1 469	1 588	h)	0,64	0,70	0,74
Tunesien	403	513	524	599	0,15	0,15	0,15	0,17

\* Brutto-Inlandsverbrauch aller handelsüblichen Brennstoffe wie auch der Wasserkraft, in Einheiten des entsprechenden Kohleäquivalents umgerechnet. Als Berechnungsunterlage dienten hierzu die nationalen Produktions-, Handels- und Verarbeitungsstatistiken. Soweit möglich wurde auch noch die Veränderung der Lagerbestände und die international übliche Bunkerung von Schiffs- und Flugzeug-Treibstoffen berücksichtigt. Im einzelnen wurden aus den erwähnten Statistiken entnommen: Produktion von Stein- und Braunkohlen, Rohpetroleum und Schieferöl, Naturbenzin und -gas, hydroelektrischer Kraft sowie deren Derivate, wie Briketts, Koks (einschl. Petroleumkoks), Motoren-treibstoff (Rohöl, Benzin). Kerosin, Heizöl und - wo angebracht - Benzol, Naturgas, erzeugtes Gas, veredeltes Gas (einschl. Flaschengas) und Elektrizität. Brennholz und andere pflanzliche Brennstoffe (einschl. Torf) mussten unberücksichtigt bleiben, da hierfür keine Angaben vorliegen. In diesen Fällen wurde ein Kohleäquivalent von etwa 0,25 t je Kopf und Jahr angenommen. Die auf diese Art errechneten Werte werden nicht in allen, so doch in den meisten Fällen den annähernden Energieverbrauch wiedergeben. In den Zahlen für die einzelnen Erdteile sowie für die Welt sind auch nicht erwähnte Länder und Gebiete berücksichtigt.

Umrechnungsfaktoren:

Kohleäquivalent für 1 Tonne:

Briketts (-Steinkohlen) = 1,0; Briketts (-Braunkohlen) = 0,67; Pechkohle = 0,67; Koks = 0,9; Petroleumkoks = 1,0; Braunkohle in Frankreich, Tschechoslowakei und Ungarn = 0,6, in Österreich = 0,5, Deutschland, Niederlande und Polen = 0,3, andere = 0,33; Rohpetroleum und Schieferöl = 1,3; Benzin, Kerosin und Heizöl = 1,5; Benzol = 1,5; Flaschengas = 1,67.

Kohleäquivalent für 1 000 cbm:

Naturgas = 1,33; erzeugtes Gas = 0,6; veredeltes Gas = 1,67.

Kohleäquivalent für 1 000 kWh elektrische Energie:

1929 = 0,9; 1937 = 0,7; 1949 bis 1951 = 0,6.-

Weitere Anmerkungen siehe nächste Seite.

**noch: Geschätzter Energieverbrauch  
(Kohleäquivalent)**

Land Erdteil	insgesamt				je Einwohner			
	1 000 t				Tonnen			
	1937	1949	1950	1951	1937	1949	1950	1951
<b><u>Nord- und Mittelamerika</u></b>	827 100	1 140 900	1 255 400	1 365 100	4,62	5,37	5,81	6,19
Canada (einschl. Neufundland)	54 242	86 550	89 500	97 457	4,91	6,40	6,47	6,96
Cuba	1 487	2 485	2 561	2 840	0,34	0,47	0,48	0,52
Dominikanische Republik	65	188	191	217	0,04	0,08	0,09	0,10
Guatemala	122	399	446	424	0,06	0,15	0,16	0,15
Mexiko	8 185	14 972	15 387	17 411	0,44	0,61	0,60	0,66
Puerto Rico	336	907	1 065	1 219	0,19	0,41	0,48	0,54
USA	759 300	1 032 050	1 139 850	1 237 960	5,89	6,92	7,51	8,02
<b><u>Südamerika</u></b>	21 500	36 200	40 100	45 700	0,25	0,33	0,36	0,41
Argentinien	9 215	11 917	13 080	15 373	0,65	0,71	0,76	0,87
Bolivien	134	315	357	399	0,04	0,08	0,09	0,13
Brasilien	5 017	10 057	11 523	12 673	0,13	0,20	0,22	0,24
Chile	3 205	4 354	4 426	5 409	0,67	0,76	0,76	0,92
Kolumbien	1 184	2 838	3 036	3 246	0,14	0,26	0,27	0,29
Ecuador	107	361	366	401	0,04	0,12	0,12	0,12
Peru	845	1 689	1 616	...	0,13	0,21	0,19	...
Uruguay	833	1 445	1 516	1 719	0,40	0,61	0,64	0,72
Venezuela	1 041	3 014	3 892	4 318	0,30	0,64	0,77	0,85
<b><u>Asien</u> <sup>2)</sup></b>	108 100	121 700	130 400	144 300	0,18	0,16	0,17	0,18
Burma	782	270	352	402	0,05	0,02	0,02	0,02
Ceylon	464	607	605	605	0,08	0,08	0,08	0,08
Indien	26 960 <sup>1)</sup>	36 341	36 151	37 275	0,09 <sup>1)</sup>	0,10	0,10	0,10
Indochina	908	476	673	706	0,04	0,02	0,02	0,03
Irak	135	777	929	956	0,04	0,16	0,18	0,18
Israel	.	671	1 016	1 244	..	0,63	0,80	0,82
Japan	65 513	58 557	64 278	73 495	0,93	0,72	0,78	0,87
Malayische Föderation <sup>3)</sup>	1 775	1 664	1 751	2 506	0,37	0,27	0,28	0,47
Pakistan	j)	3 045	2 788	3 577	j)	0,04	0,04	0,05
Republik Indonesien	3 660	2 939	4 127	4 318	0,05	0,04	0,06	0,06
Syrien und Libanon	294	579	785	775	0,08	0,12	0,16	0,16
Thailand	188	254	369	445	0,01	0,01	0,02	0,02
Türkei	2 180	5 266	5 399	5 808	0,13	0,27	0,26	0,27
<b><u>Australien und Ozeanien</u></b>								
Australischer Bund	15 627	23 128	25 970	27 058	2,27	2,91	3,12	3,21
Hawaii	651	1 296	1 453	1 570	1,62	2,54	2,93	3,14
Neukaledonien	160	145	147	...	3,56	2,42	2,33	...
Neuseeland	3 081	4 433	4 663	4 559	1,94	2,36	2,43	2,34
<b><u>Welt</u> <sup>2)</sup></b>	1 594 500	2 103 700	2 279 600	2 491 300	1,15	1,25	1,33	1,43

1) Einschl. Basutoland, Betschuanaland, Swaziland und ab 1949 einschl. Südwestafrika.- 2) Ohne Sowjetunion, China und Korea.- 3) Einschl. Singapur.-  
a) Deutsches Reich.- b) Saargebiet 1937 bei Deutschland inbegriffen.- c) 1935.- d) Einschl. Ruanda-Urundi.-  
e) Einschl. Französisch-Togoland.- f) Einschl. Britisch-Togoland.- g) Einschl. Südrhodesien.- h) Bei Nordrhodesien inbegriffen.- i) Einschl. Pakistan.- j) Bei Indien inbegriffen.

# Stahlverbrauch\*

Land	insgesamt				je Einwohner			
	1 000 t				kg			
	Ø 1936/38	1949	1950	1951	Ø 1936/38	1949	1950	1951
<b>Europa</b>								
Bundesrepublik Deutschland 1)	...	8 496	10 054	10 887	...	178	211	225
Belgien-Luxemburg	1 555	1 834	2 221	2 252	180	206	248	251
Dänemark	553	575	647	683	147	136	152	159
Finnland	340	444	420	581	94	112	105	143
Frankreich 2)	5 457	8 881	6 706	8 046	132	209	156	186
Grossbritannien und Nordirland	10 921	14 602	14 045	13 933	227	293	280	277
Italien	2 280	2 243	2 929	3 518	53	49	63	75
Jugoslawien	261	...	591	509	17	...	37	31
Niederlande	1 167	1 491	1 686	1 841	136	150	167	179
Norwegen	398	642	467	579	136	199	143	176
Österreich	463	721	792	887	68	104	115	128
Rumänien	427	...	...	...	24	...	...	...
Schweden	1 369	2 137	2 057	2 278	218	307	293	322
Schweiz	436	529	703	976	104	114	150	206
Tschechoslowakei	1 452	...	...	...	97	...	...	...
Ungarn	459	...	...	...	50	...	...	...
<b>Afrika</b>								
Ägypten	191	252	372	250	11,9	12,7	18,3	12,1
Algerien	109	176	200	240	15	21	23	27
Belgisch Kongo 3)	41	106	122	186	3,0	7,0	8,0	12,0
Britisch Ostafrika 4)	30	108	124	129	2,1	5,1	5,7	5,9
Britisch Westafrika 5)	53	86	89	123	2,0	2,7	2,8	3,9
Französisch Westafrika 6)	25	57	83	105	1,6	3,3	4,6	5,8
Marokko 7)	41	161	173	264	5,4	17,0	18,0	27,0
Nord- und Südrhodesien	52	115	130	106	19	32	33	26
Südafrikanische Union	941	1 334	1 250	1 516	96	110	102	119
Tunesien	39	66	71	58	15	19	20	17
<b>Amerika</b>								
<b>Nordamerika</b>								
Canada	1 702	4 002	4 188	5 112	151	296	303	365
Cuba	74	116	160	179	16	22	30	33
Mexiko	326	582	707	953	17	23	28	36
USA	40 999	66 010	85 951	94 346	318	443	567	611
<b>Südamerika</b>								
Argentinien	846	1 113	1 124	1 470	62	67	65	84
Brasilien	430	840	1 038	1 228	11	17	20	23
Chile	141	205	143	156	30	36	25	26
Kolumbien	88	122	161	141	10	11	14	13
Peru	52	82	86	100	8	10	10	12
Uruguay	78	71	136	140	37	29	57	58
Venezuela	126	461	226	465	37	96	46	91
<b>Asien</b>								
Ceylon 8)	23,5	44,8	50,8	58,3	4,1	6,1	6,8	7,6
China 9)	1 504a)	221a)	945a)	1 225a)	3,3a)	0,5a)	2,0a)	2,6a)
Hongkong	46b)	83	116	66	39	44	50	33
Indien	1 360b)	1 842	1 756	1 724	3,8b)	5,2	4,9	4,8
Iran	126	168	167	111	7,8	9,1	8,9	5,8
Israel	57c)	113	237	111	42c)	102	182	74
Japan	5 590	2 766	4 157	5 302	80	34	50	62
Malayische Föderation 9)	144	115	143	204	31	19	23	32
Pakistan	b)	152,0	256,0	314,5	b)	2,1	3,4	4,2
Philippinische Republik	125	140	151	152	8,1	7,2	7,6	7,5
Republik Indonesien 10)	224	181	122	192	3,4	2,4	1,6	2,5
Saudi-Arabien	...	169	110	72	...	28	18	12
Syrien-Libanon	32d)	129	181	122	9d)	30	40	27
Türkei	169d)	194	307	279	10d)	10	15	13
<b>Australien und Ozeanien</b>								
Australischer Bund	1 221	1 680	2 249	2 412	179	213	274	287
Neuseeland	212	278	263	258	132	146	138	136
<b>Sowjetunion</b>	17 523	23 800	27 800	31 800	103	120a)	140a)	155a)

\* Ungefährer Verbrauch auf Rohstahlbasis; einheimische Produktion zuzüglich Einfuhren und abzüglich Ausfuhren. Die jährliche Veränderung der Lagerbestände wurde nicht berücksichtigt.

1) 1936/38 Deutsches Reich. Stahlverbrauch der Bundesrepublik Deutschland 1952: Insgesamt 14 302 000 t; je Einwohner 294 kg.- 2) Ab 1949 einschl. Saargebiet.- 3) Einschl. Ruanda-Urundi.- 4) Kenia, Uganda, Tanganjika, Njassaland, Sansibar und Pemba sowie Britisch Somaliland.- 5) Sierra Leone, Goldküste und Nigerien.- 6) Einschl. Französisch Togoland.- 7) Französisch und Spanisch-Marokko sowie Tanger.- 8) Einschl. Mandschurische Volksrepublik und Formosa (Taiwan).- 9) Einschl. Singapur.- 10) Einschl. Niederländisch Neuguinea.- a) Schätzung.- b) Pakistan bei Indien inbegriffen.- c) Palästina.- d) Durchschnitt von 1937 und 1938.



# LAUFENDE TABELLEN

## Index der industriellen Produktion\*

1950 = 100

Zeit	Europäische Länder													
	Bundesrepubl. Deutschland	Belgien 1)	Dänemark		Finn- land 5)	Frank- reich	Griechen- land 6)	Grossbrit- annien 7)	Irland 4) 5)	Italien 5)		Jugo- slawien 8)	Luxemburg	
			2)	3) 4)										
Orig.Basis	1936	1936-1938	1949	1949	1948	1938	1939	1948	1936	1938	1948	1951	1947	1937-38
1937	88	100	.	65	65	88	91a)	80	61	.	.	29	.	99
1938	107	80	.	65	66	81	91a)	75	59	83	80	32	.	68
1948	56	97	84	84	88	90	66	88	78	83	79	86	...	99
1949	79	98	89	89	93	99	79	93	88	87	87	96	95	95
1950	100	100	100	100	100	100	100	100	100	100	100	100	100	100
1951	119	115	102	101	118	113	114	103	102	114	113	105	123	120
1952	128	112	97	96	110	118	113	100	96	118	115	104	123	118
1952														
Januar	121	113	96	92	119	123	115	103	95	117	115	89	125	123
Februar	121	113	98	96	117	124	112	105		111	109	87	123	125
März	122	112	101	99	116	124	114	108		114	113	106	126	124
April	124	112	101	100	109	123	112	96	97	113	113	105	120	118
Mai	124	112	101	101	118	120	110	103		121	120	104	125	120
Juni	127	111	99	100	99	120	110	98		116	113	105	116	116
Juli	120	98	71	71	82	111	107	89	92	122	120	100	123	112
August	123	104	97	96	95	94	105	86		97	94	104	116	113
September	134	112	103	102	113	115	109	101		124	121	107	125	118
Okttober	140	116	103	101	121	120	114	105	101	131	128	119	131	119
November	148	117	103	100	119	121	115	108		121	118	109	117	118
Dezember	136	111	98	94	107	118	111	98		123	120	116	121	118
1953														
Januar	126	107	97	93	109	117	107	104	...	123	118	92	117	113
Februar	128	108	101	97	106	118	107	106		116	113	97	105	109
März	134	109	104	103	113	117	112	108		128	125	110	123	114
April	138	113	102	103	112	116	116	104	...	125	120	112	...	113
Mai	136	...	...	104	...	117	...	105		...	...	108	...	...
Juni	137	...	...	...	...	...	...	...		...	...	...	...	...

Zeit	noch: Europäische Länder							Aussereuropäische Länder						
	Nieder- lande 5) 9)	Nor- wegen 10)	Öster- reich 11)	Polen 12)		Schweden 4) 14)	Spanien	Argen- tinien 5)	Canada	Chile 5) 15)	Indien 4) 5) 16)	Japan 5) 17)	Türkei 5) 18)	USA 4)
				5)	13)									
Orig.Basis	1938	1938	1937	1949	1949	1935	1929-30-31	1943	1935-1939	1936-37-38	1946	1934-1936	1938	1935-1939
1937	72	71	69	43	.	62	.	56	51	59c)	.	126	56	57
1938	72	71	...	.	.	62	.	.	48		.	138	70	45
1948	81	89	63	63	62	93	92	100	93	96a)	103	66	87	96
1949	91	94	84	77	76	96	88	97	94		100	85	99	88
1950	100	100	100	100b)	100	100	100	100	100	100	100	100	100	100
1951	104	105	114	125b)	...	104	106	103	107	118	112	131	103	110
1952	106	106	115	...	...	102	122	...	110	126c)	122	140	116	109
1952														
Januar	106	107	113	139	...	104	118	99	100	124	118	130	101	108
Februar	101	116	115		...	105	118	89	103	120	123	132	99	109
März	104	109	114		...	108	124	106	105	132	119	140	100	108
April	100	108	119	148	...	109	136	101	109	128	125	139	107	108
Mai	102	112	117		...	108	122	104	111	127	121	142	110	106
Juni	99	109	113		...	107	116	94	113	131	116	140	99	103
Juli	104	71	113	154	...	64	115	95	108	132	123	142	117	97
August	100	99	110		...	96	113	95	111	133	121	143	108	110
September	112	107	122		...	105	116	97	115	128	123	145	102	116
Okttober	119	110	121	...	...	108	118	93	117	143c)	121	145	115	117
November	112	111	116		...	108	138	117	117	127c)	128	141	108	118
Dezember	110	106	105		...	108	128	92	111	132c)	132	147	114	117
1953														
Januar	112	103	99	...	...	103	138	...	110	133c)	124	137	...	116
Februar	104	116	109		...	105	...	...	114	125c)	130	139	...	118
März	117	114	110		...	107	...	...	117	...	123	159	...	120
April	113	110	115	...	...	110	...	...	121	...	...	155	...	120
Mai	110	113	...		...	...	...	...	...	...	...	...	...	121
Juni	...	...	...		...	...	...	...	...	...	...	...	...	...

\* Im Allgemeinen einschl. Bergbau und Energieerzeugung, jedoch ohne Bauwirtschaft. Wenn nicht anders vermerkt, sind die monatlichen bzw. vierteljährlichen Indexziffern auf die gleiche Zahl von Arbeitstagen im Monat abgestellt, jedoch von Saisonschwankungen nicht bereinigt.

- 1) Einschl. Maschinenbau (Steigerung des Erhebungsbereiches von 60 vH auf 75 vH der industriellen Produktion 1936 bis 1938). Index des "Institut de Recherches Economiques et Sociales", Louvain. Teilweise von Saisonschwankungen bereinigt. - 2) Einschl. Energieerzeugung (Elektrizität und Gas), ohne Bergbau. - 3) Verarbeitende Industrie. Vorkriegszahlen 1937 und 1938 mit revidiertem Index verkettet. - 4) Ohne Energieerzeugung (Elektrizität und Gas). - 5) Nicht auf die gleiche Zahl von Arbeitstagen im Monat abgestellt. - 6) Index des Bundes der griechischen Industrie. Ausschl. Bergbau. - 7) Der Index ist auf die durchschnittliche wochenproduktion im Monat abgestellt (ohne Berücksichtigung der Urlaubstage). Einschl. Bauwirtschaft. - 8) Ohne Rustungsproduktion, Schiffsbau, Druckereigewerbe und Filmproduktion. Von Saisonschwankungen bereinigt. Der laufende Index ist mit den beiden früheren Indices - unbasiert von Originalbasis 1937 bzw. 1949 = 100 - verkettet worden. - 9) Bei Bergbau: Nur Kohlenbergbau; bei Energieerzeugung: Einschl. Wasserversorgung. - 10) Ohne Elektrizität. - 11) Index des "Österreichischen Instituts für Wirtschaftsforschung" ist mit dem früheren Index des Instituts für 1947 verkettet. Ohne Gaserzeugung. - 12) Jahresindex umfasst gesamte industrielle Erzeugung. Monatsindex enthält nicht Getreide- und Kartoffelverarbeitung sowie Zuckerraffinerien. - 13) Von Saisonschwankungen bereinigt. - 14) Jahresindex des Kommerzkollegiums. Monatsindex des "Sveriges Industriförbund" verkettet mit Jahresindex. - 15) Ohne Bergbau. (Durch die Produktion der neuen staatlichen Stahlwerke von "Huachipato" hat sich die Rohstahlerzeugung verzehnfacht. Zur Vermeidung übergrösser Schwankungen im Gesamtindex sind ab 1951 neuer und alter Gesamtindex aufeinander abgestellt worden unter Zugrundelegung des Verhältnisses zwischen alten und neuen Zahlen). - 16) Bei Bergbau: Nur Kohlenbergbau. Index des Handels- und Versorgungsinstituts. - 17) Umfasst zwei Drittel der industriellen Produktion der Jahre 1934 bis 1936. (Index des "Economic Stabilization Board of the Japanese Government"). - 18) Vorläufiger Index. Der Index umfasst folgende Gruppen: Bergbau (Steinkohle, Braunkohle, Kupfer, Chrom- und Eisenerz); Verarbeitende Industrie (Zement, Glas, Papier und Spinnereien); Nahrungs- und Genussmittelindustrien (Zucker, Tabak, Kognak, Wein und Bier). - a) 1939. - b) Ab 1951 basieren die Zahlen auf dem prozentualen Produktionsanstieg nach Meldungen der "Gospodarka Planowa". - c) Ein-schliesslich Bauwirtschaft. - d) Ab 1948 ohne Bauwirtschaft.

# Steinkohlenförderung\*

1000 t

Zeit	Europäische Länder											
	Bundesrep. Deutschl. 1)	Saar- gebiet	Belgien	Frank- reich	Gross- britannien	Irland	Italien	Jugo- slawien	Nieder- lande	Norwegen 2)	Öster- reich	Polen
Ø 1937	9 747 <sup>a)</sup>	1 114	2 488	3 696	20 354	10,7	106 <sup>c)</sup>	36	1 193	24,7	19,2	3 018 <sup>d)</sup>
Ø 1938	11 413	1 199	2 465	3 875	19 220	10,0	123 <sup>c)</sup>	38	1 124	24,9	18,9	3 175 <sup>d)</sup>
Ø 1948	7 253	1 047	2 223	3 608	17 638	14,3	81	81	919	36,3	15,0	5 855
Ø 1949	8 603	1 189	2 321	4 267	18 166	10,8	92	106	975	38,0	15,3	6 173
Ø 1950	9 230	1 258	2 275	4 237	18 268	14,3	86	96	1 021	30,3	15,2	6 500
Ø 1951	9 910	1 357	2 472	4 414	18 818	14,8	97	83	1 035	39,2	16,3	6 833
Ø 1952	10 273	1 353	2 532	4 614	19 069	15,8	91	84	1 044	37,8	15,9	7 036
1952												
Januar	10 669	1 443	2 669	5 002	17 626	17,1	90	85	1 083	46,2	16,9	7 099
Februar	10 240	1 290	2 606	4 606	18 533 <sup>b)</sup>	17,6	79	86	1 010	50,3	16,9	6 827
März	10 759	1 428	2 740	4 932	23 567 <sup>b)</sup>	16,9	90	94	1 091	56,7	16,5	7 431
April	9 714	1 239	2 558	4 603	16 891	16,0	75	90	1 041	42,7	16,5	6 903
Mai	10 051	1 326	2 622	4 487	18 037 <sup>b)</sup>	15,9	93	87	1 030	49,1	16,4	7 106
Juni	9 229	1 211	2 328	4 226	21 479 <sup>b)</sup>	15,3	88	82	965	23,4	15,1	6 770
Juli	10 533	1 420	2 143	4 551	15 302	14,8	111	81	1 104	14,4	16,9	7 060
August	10 181	1 343	2 283	4 129	15 184 <sup>b)</sup>	13,2	100	81	976	17,5	15,6	6 868
September	10 293	1 425	2 581	4 546	22 892 <sup>b)</sup>	12,1	100	81	1 077	22,5	16,2	7 228
Oktober	11 051	1 510	2 770	5 178	18 785	16,9	102	84	1 134	37,0	16,6	7 269
November	10 131	1 332	2 439	4 495	18 642 <sup>b)</sup>	15,2	83	78	1 036	43,9	13,5	7 028
Dezember	10 427	1 269	2 642	4 609	20 600 <sup>b)</sup>	18,3	75	84	985	44,6	13,3	6 848
1953												
Januar	10 940	1 461	2 639	4 966	18 817	12,8	105	86	1 108	59,3	12,9	6 892
Februar	9 894	1 333	2 435	4 520	18 521 <sup>b)</sup>	16,3	103	83	1 006	52,5	12,5	...
März	10 920	1 476	2 686	4 952	22 973 <sup>b)</sup>	16,6	93	89	1 053	57,1	13,4	...
April	9 850	1 296	2 619	4 512	17 740	...	93	86	1 006	41,2	12,8	...
Mai	9 375	1 248	2 389	3 892	17 606	...	...	80	958	39,6	11,5	...
Juni	10 204	...	...	...	...	...	...	...	...	...	...	...
Zeit	noch: Europäische Länder				Aussereuropäische Länder							
	Portugal	Schweden	Spanien	Tschecho- slowakei	Argen- tinien	Austral. Bund	Canada	Indien	Japan	Südafrik. Union 3)	Türkei	USA 4)
Ø 1937	21,6	38	174	1 389	0,04 <sup>f)</sup>	1 022	1 118	2 120 <sup>g)</sup>	3 772	1 264	192	37 602
Ø 1938	25,6	36	471	1 320	...	989	1 002	2 400 <sup>g)</sup>	4 057	1 326	216	29 835
Ø 1948	32,2	31	869	1 469	1,5	1 252	1 275	2 530	2 822	1 963	335	49 643
Ø 1949	37,0	26	886	1 417	1,5	1 194	1 304	2 662	3 164	2 073	349	36 330
Ø 1950	34,9	26	920	1 538 <sup>e)</sup>	2,2	1 400	1 280	2 713	3 205	2 167	363	42 365
Ø 1951	34,8	23	944	...	3,3	1 492	1 235	2 906	3 610	2 175	394	43 570
Ø 1952	36,8	29	1 000	...	...	1 646	1 171	3 067	3 612	2 271	404	38 175
1952												
Januar	37,7	29	986	...	6,5	1 078	1 489	3 241	4 110	2 244	411	49 068
Februar	37,9	28	962	...	6,1	1 680	1 242	3 272	4 262	2 178	408	42 682
März	39,8	27	1 016	...	6,9	1 771	1 148	3 119	4 545	2 355	413	39 971
April	36,1	28	987	...	8,3	1 593	1 078	3 241	4 019	2 182	410	38 495
Mai	37,5	31	1 055	...	8,9	1 754	1 104	3 221	3 973	2 331	425	36 116
Juni	32,8	28	965	...	8,8	1 560	1 029	2 896	3 824	2 085	329	31 462
Juli	37,2	10	971	...	9,2	1 914	1 032	2 906	3 822	2 379	418	25 642
August	36,0	30	1 022	...	10,3	1 597	798	2 875	3 538	2 202	384	33 415
September	35,9	31	1 029	...	11,0	1 849	1 169	2 814	3 954	2 310	336	45 894
Oktober	36,3	33	1 080	...	11,5	1 904	1 344	3 028	2 691	2 382	438	33 470
November	36,1	29	997	...	...	1 677	1 271	2 926	1 496	2 245	420	40 292
Dezember	38,7	28	935	...	...	1 375	1 345	3 278	3 121	2 356	454	41 597
1953												
Januar	37,4	31	913	...	...	1 084	1 326	3 160	4 269	2 240	290	38 166
Februar	35,9	29	902	...	...	1 558	1 019	3 110	4 318	2 114	292	32 917
März	38,3	29	1 013	...	...	1 633	1 013	3 125	4 720	2 350	315	34 957
April	36,3	25	1 017	...	...	1 424	921	...	4 272	2 285	...	35 391
Mai	...	...	...	...	...	1 418	...	...	...	...	...	36 444
Juni	...	...	...	...	...	...	...	...	...	...	...	...

\*Gesamtförderung gereinigter Kohle.-

1) Steinkohle ohne Pechkohle; ohne Bayern.- 2) Förderung der norwegischen Bergwerke auf Spitzbergen.- 3) Absatz der Bergwerke aus der laufenden Förderung.- 4) Einschl. geringer Mengen Braunkohle (1937 bis 1949 durchschnittlich pro Jahr 2 620 000 t).-

a) 1936.- b) 5 Wochen, die übrigen Monate 4 Wochen.- c) 1937 und 1938 einschl. Venezia Giulia. Die durchschnittliche Monatsproduktion ohne Venezia Giulia betrug 1937 = 34 000 t; 1938 = 50 000 t.- d) 1937 und 1938 Vorkriegsgebiet. 1937 betrug die durchschnittliche Monatsproduktion innerhalb der gegenwärtigen Grenzen 5 501 000 t.- e) Ab 1950 Schätzungen der "Europäischen Wirtschaftskommission der Vereinten Nationen" (ECE).- f) 1939.- g) 1937 und 1938 frühere britische Provinzen und indische Staaten.

# Eisenerzförderung\*

1000 t

Zeit	Europäische Länder										
	Bundesrepl. Deutschl.	Belgien	Frank- reich	Grossbrit. und Nordirland	Italien	Jugo- slawien	Luxem- burg	Nor- wegen <sup>1)2)</sup>	Öster- reich	Schweden	Spanien
	Eiseninhalt der Erze und Konzentrate (Annäherungswerte)										
	25%	35%	35%	30%	50%	45%	30%	65%	35%	60%	51%
Ø 1937	589 <sup>a)</sup>	22,1	3 153	1 204	85	52	647	90	157	1 246	106
Ø 1938	900	15,1	2 765	1 004	84	51	428	123	222	1 161	212
Ø 1948	606	8,1	1 918	1 108	48	72	283	24	100	1 107	136
Ø 1949	759	3,5	2 619	1 134	49	69	345	31	124	1 144	156
Ø 1950	907	3,9	2 499	1 095	39	69	320	34	155	1 134	174
Ø 1951	1 077	6,6	2 934	1 251	45	48	469	36	197	1 283	194
Ø 1952	1 284	11,3	3 392	1 375	69	56	604	74	221	1 413	240
1952											
Januar	1 201	8,8	3 528	1 504 <sup>b)</sup>	55	40	525	41	212	1 413 <sup>c)</sup>	215
Februar	1 151	9,5	3 360	1 244	60	43	529	40	206	1 408	218
März	1 213	10,5	3 525	1 244	62	50	571	45	212	1 490	239
April	1 163	10,6	3 353	1 549 <sup>b)</sup>	65	56	590	50	213	1 436	238
Mai	1 252	11,7	3 323	1 325	60	60	658	68	227	1 518	260
Juni	1 216	11,6	3 140	1 260	65	58	625	72	208	1 301	251
Juli	1 392	11,9	3 389	1 555 <sup>b)</sup>	79	64	651	73	248	1 389	241
August	1 357	11,1	3 033	1 219	80	64	605	75	226	1 506	243
September	1 383	12,0	3 473	1 292	91	62	660	91	228	1 576	247
Oktober	1 436	12,8	3 689	1 534 <sup>b)</sup>	79	70	671	126	239	1 661	265
November	1 292	11,5	3 398	1 268 <sup>b)</sup>	70	59	575	106	222	1 435	228
Dezember	1 349	13,1	3 489	1 504 <sup>b)</sup>	67	51	586	99	211	1 248	236
1953											
Januar	1 424	12,1	3 686	1 321	69	37	655	97	228	1 397	257
Februar	1 264	11,4	3 455	1 333 <sup>b)</sup>	72	37	612	93	223	1 410	240
März	1 418	12,0	3 817	1 697 <sup>b)</sup>	81	53	716	109	241	1 398	271
April	1 282	11,4	3 791	1 296	79	69	650	114	220	1 640	269
Mai	1 195	12,0	3 350	1 296	...	71	665	...	211	...	...
Juni	1 184	...	...	...	...	...	...	...	...	...	...

Zeit	Aussereuropäische Länder										
	Algerien	Canada <sup>3)</sup>	Chile	Japan <sup>2)</sup>	Marokko franz. spanisch		Mexiko	Tunesien	Südafrikan. Union	Türkei	USA <sup>5)</sup>
	Eiseninhalt der Erze und Konzentrate (Annäherungswerte)										
	55%	55%	60%	50%	50%	60%	4)	55%	60-65%	65%	50%
Ø 1937	202	-	127	52	6	119 <sup>e)</sup>	8	79	38	-	6 104
Ø 1938	255	-	134	61	22	112 <sup>e)</sup>	8	69	42	6	2 409
Ø 1948	156	121 <sup>d)</sup>	226	46	25	74	19	58	97	16	8 552
Ø 1949	212	278 <sup>d)</sup>	229	63	30	74	21	59	104	18	7 192
Ø 1950	214	273	246	69	27	79	24	63	99	20	8 301
Ø 1951	235	354	265	76	45	77	26	77	118	19	9 859
Ø 1952	257	394	193	86	54	81	28	81	146	30	8 264
1952											
Januar	239	149	211	69	45	80	31	69	122	6	3 763
Februar	222	78	226	77	46	64	31	63	83	8	3 663
März	259	62	264	79	56	83	30	56	142	17	3 774
April	278	187	208	58	47	85	27	78	161	35	9 219
Mai	300	517	164	81	6	89	28	86	151	45	13 913
Juni	208	587	236	90	96	75	27	80	131	44	1 577
Juli	281	819	53	107	51	82	26	105	167	40	2 828
August	288	629	106	101	75	83	29	96	164	35	15 214
September	279	600	209	100	64	64	27	96	163	37	16 167
Oktober	292	464	187	103	59	80	29	56	166	46	14 500
November	194	390	219	93	46	75	27	69	151	32	9 600
Dezember	248	245	228	75	61	112	28	72	149	16	3 312
1953											
Januar	269	196	229	77	53	85	31	75	154	10	3 441
Februar	281	201	237	80	49	72	...	65	162	9	3 266
März	328	156	...	85	49	70	...	86	169	12	4 179
April	356	293	...	86	47	76	...	...	168	...	10 131
Mai	...	...	...	...	38	...	...	...	...	...	...
Juni	...	...	...	...	...	...	...	...	...	...	...

\* Wenn nicht anders vermerkt, beziehen sich die Zahlen auf die Förderung von Roherz einschl. manganhaltiger Eisenerze, jedoch ohne Schwefelkies.-

1) Einschl. Titan-Eisenerz.- 2) Gewinnung aufbereiteter Erze (Konzentrate).- 3) Einschl. einer beträchtlichen Menge gesinterter oder aufbereiteter Erze (Konzentrate).- 4) Nur Eiseninhalt.- 5) Ohne manganhaltige Eisenerze mit 5 vH mehr Manganinhalt.-

a) 1936.- b) 5 Wochen, übrige Monate 4 Wochen.- c) Monatszahlen umfassen ca. 85 bis 95 vH der Gesamtförderung.- d) Ab April 1949 einschl. Neufundland.- e) 1937 und 1938 Ausfuhrzahlen.

# Roheisenerzeugung\*

1000 t

Zeit	Europäische Länder										
	Bundesrepubl. Deutschland	Saar-gebiet	Bel-gien	Finn-land	Frankreich	Großbrit.-und 1) Nordirland	Italien	Jugo-slawien	Luxemburg	Nieder-lande 2)	Norwegen
Ø 1937	1 048 <sup>a)</sup>	182	317	2,00	655	719	72,9	3,4 <sup>d)</sup>	209	26,0	15,1
Ø 1938	1 265	201	205	3,00	501	572	77,4	4,9 <sup>d)</sup>	129	22,3	14,5
Ø 1948	389	94	324	7,70	547	785	43,8	15,4	219	36,8	16,8
Ø 1949	595	132	312	8,24	695	804	37,1	16,8	198	36,2	19,5
Ø 1950	789 <sup>b)</sup>	140	303	5,36	647	816	47,7	18,8	208	37,9	18,9
Ø 1951	891 <sup>b)</sup>	197	404	8,46	729	818	87,4	21,8	263	43,7	20,4
Ø 1952	1 073	212	398	8,98	814	908	100,3	24,0	256	44,9	22,1
1952											
Januar	1 020	206	439	5,72	783	1 011 <sup>c)</sup>	81,2	19,5	275	38,5	22,7
Februar	988	198	408	9,62	752	801	76,6	17,6	270	29,8	21,2
März	1 061	216	440	9,34	807	821	75,4	22,0	268	37,7	24,8
April	1 000	202	412	8,04	788	1 021 <sup>c)</sup>	95,5	23,0	246	48,1	22,2
Mai	1 072	223	402	9,86	849	817	121,8	25,6	255	47,6	20,7
Juni	1 015	205	381	8,59	816	813	126,2	23,8	239	46,0	22,8
Juli	1 107	214	348	9,00	810	1 026 <sup>c)</sup>	121,2	24,9	246	52,8	21,9
August	1 110	212	329	10,80	770	821	122,4	25,9	243	51,7	22,0
September	1 120	210	386	8,92	826	849	112,7	25,1	257	36,6	21,9
Oktober	1 168	229	415	9,62	871	1 036 <sup>c)</sup>	94,7	27,7	270	38,1	23,8
November	1 114	217	395	8,99	843	841	91,0	26,5	251	54,6	20,4
Dezember	1 102	219	419	9,25	857	1 047 <sup>c)</sup>	85,2	25,9	256	57,3	21,2
1953											
Januar	1 174	228	389	7,58	848	870	84,3	26,2	242	56,5	17,1
Februar	1 070	201	342	6,58	760	870 <sup>c)</sup>	61,9	20,5	217	51,0	19,5
März	1 143	222	390	7,92	848	1 097 <sup>c)</sup>	80,0	25,2	248	55,3	21,0
April	976	205	375	8,84	789	864	95,4	24,4	236	52,6	24,6
Mai	950	202	368	...	780	873	125,0	22,6	237	51,8	...
Juni	944	...	...	...	...	856	...	...	...	...	...
Zeit	noch: Europäische Länder				Aussereuropäische Länder						
	Öster-reich 3)	Schweden 3)4)	Spanien	Austra-lischer Bund 5)	Brasi-lien 3)	Canada	Indien 6)	Japan	Südafrikan. Union	Türkei 2)	USA 1)7)
Ø 1937	32,4	54,0	11,7	77	8,2	83	139	200	23,0	-	3 100
Ø 1938	45,9	55,7	36,9	79	10,2	64	131	223	24,5	-	1 589
Ø 1948	51,1	63,8	44,7	105	46,0	178	124	70	54,3	8,3	4 600
Ø 1949	69,8	67,6	52,4	88	42,6	179	136	134	59,0	9,4	4 098
Ø 1950	73,6	65,4	56,0	93	60,7	189	142	192	61,1	9,2	4 950
Ø 1951	87,5	70,9	55,8	112	63,3	212	154	269	67,0	12,9	5 385
Ø 1952	97,7	87,7	65,4	120	64,7	220	157	299	94,1	16,4	4 699
1952											
Januar	105,3	86,3	56,5	132	58,2	209	162	318	89,6	13,6	5 479
Februar	101,4	82,0	57,0	121	50,3	201	156	290	90,2	11,2	5 248
März	104,1	93,1 <sup>c)</sup>	60,4	130	54,9	239	166	316	96,3	13,1	5 715
April	103,4	84,6 <sup>c)</sup>	63,4	122	59,0	212	156	316	85,8	12,4	4 740
Mai	102,0	88,3 <sup>c)</sup>	70,0	98	64,2	234	153	328	89,1	17,0	4 982
Juni	89,4	73,4	64,7	95	62,7	224	141	289	91,5	18,3	969
Juli	94,0	57,1 <sup>c)</sup>	66,9	124	72,2	222	152	297	96,2	18,7	910
August	96,8	89,7	66,5	135	72,7	216	156	287	97,9	19,5	5 290
September	90,9	95,1	66,1	153	71,3	218	152	286	95,2	13,8	5 592
Oktober	93,8	111,9 <sup>e)</sup>	68,7	160	72,7	217	163	287	102,6	19,7	5 910
November	95,8	96,1	68,1	147	66,9	222	169	278	95,6	17,4	5 649
Dezember	96,0	94,8 <sup>c)</sup>	75,9	143	70,8	228	159	294	98,9	17,9	5 906
1953											
Januar	98,9	87,2	67,6	136	...	236	167	318	102,2	19,0	5 955
Februar	96,2	72,1	63,2	136	...	219	153	301	91,2	17,0	5 336
März	102,0	81,1	65,6	168	...	233	165	357	104,3	19,9	6 057
April	97,8	100,8 <sup>c)</sup>	67,8	161	...	234	...	357	98,5	...	5 653
Mai	...	...	...	...	...	...	...	...	...	...	5 976
Juni	...	...	...	...	...	...	...	...	...	...	...

\*Wenn nicht anders vermerkt, beziehen sich die Zahlen auf die Gesamtproduktion von Roheisen und Ferrolegierungen der Hochöfen und elektrischen Öfen.-

1) Ohne in elektrischen Öfen hergestellte Ferrolegierungen.- 2) Keine Produktion von Ferrolegierungen.- 3) Ohne Ferrolegierungen.- 4) Ohne Schwämmeisen. Die Gesamtproduktion an Roh- und Schwämmeisen in den Jahren 1948 bis 1950 enthielt im Durchschnitt jährlich 3,4 vH Schwämmeisen.- 5) Jahreszahlen: 12 Monate umfassend, die am 30.Juni des genannten Jahres enden. Ohne "direct castings".- 6) 1937 und 1938 ohne "direct castings".- 7) Quelle: "American Iron and Steel Institute".-

a) 1936.- b) Ab März 1951 auch Roheisen und Ferrolegierungen, gewonnen mit eingeführten Brennstoffen auf Grund des USA-Kohle-Eisen-Vertrages.- c) 5 Wochen, in den übrigen Monaten 4 Wochen.- d) Ohne Ferrolegierungen.- e) 4 und 1/2 Woche.

# Rohstahlerzeugung\*

1000 t

Zeit	Europäische Länder										
	Bundesrepubl. Deutschland	Saar- gebiet	Belgien	Finnland	Frank- reich	Grossbrit. und Nordirland	Italien	Jugo- slawien	Luxem- burg	Nieder- lande 1)	Norwegen
Ø 1937	1 235 <sup>a) b)</sup>	196	322	3,97	660	1 099	175	14,1	209	3,2	5,8
Ø 1938	1 492	213	190	6,38	518	880	194	18,9	120	4,7	5,7
Ø 1948	463	102	326	8,56	603	1 260	177	30,7	204	27,8	6,2
Ø 1949	763	146	321	9,28	763	1 317	171	33,4	189	35,6	6,5
Ø 1950	1 010	158	315	8,49	721	1 380	197	35,7	204	40,9	6,8
Ø 1951	1 125	217	423	11,10	819	1 324	255	36,1	256	46,2	7,2
Ø 1952	1 317	234	425	12,56	906	1 390	295	36,9	250	57,1	8,1
1952											
Januar	1 257	232	450 <sup>c)</sup>	11,85	885	1 489 <sup>d)</sup>	286	33,7	266	51,5	8,1
Februar	1 232	219	427	12,90	854	1 272	287	31,0	265	48,4	7,7
März	1 320	240	460	12,76	932	1 301	295	41,2	260	47,0	10,7
April	1 212	216	431	11,87	909	1 549 <sup>d)</sup>	299	40,4	241	46,1	8,6
Mai	1 289	241	422	13,45	936	1 270	308	35,2	247	50,1	8,3
Juni	1 224	224	391	12,59	883	1 270	289	37,6	233	46,7	8,1
Juli	1 377	241	346	7,04	863	1 392 <sup>d)</sup>	299	32,4	241	62,4	9,8
August	1 352	235	338	9,41	781	1 138	253	34,9	230	67,1	2,1
September	1 378	239	429	14,46	938	1 341	313	38,6	254	72,3	7,3
Oktober	1 464	261	453	16,12	1 001	1 666 <sup>d)</sup>	323	40,6	268	70,8	9,1
November	1 364	236	407	14,78	923	1 402	293	36,8	241	62,3	9,0
Dezember	1 335	237	443	13,48	963	1 595 <sup>d)</sup>	284	40,1	254	60,4	9,1
1953											
Januar	1 483	255	415	12,83	937	1 406	296	39,8	237	72,8	7,5
Februar	1 335	227	366	12,42	857	1 431	250	43,5	213	59,0	9,7
März	1 468	245	396	13,51	940	1 783 <sup>d)</sup>	255	39,9	242	72,6	9,5
April	1 277	222	391	13,35	892	1 418	245	37,7	232	63,0	9,8
Mai	1 165	222	370	...	858	1 425	265	38,5	226	...	...
Juni	...	...	...	...	...	1 372	...	...	...	...	...

Zeit	noch: Europäische Länder				Aussereuropäische Länder							
	Österreich	Polen 2)	Schweden 2)	Spanien 3)	Austral. Bund 4)	Bra- silien	Canada	Indien	Japan	Süd- afrikan. Union 5)	Türkei	USA 6)
Ø 1937	54,1	122 <sup>e)</sup>	92	13,9	92	6,4	119	78	483	24	-	4 282
Ø 1938	56,1	120 <sup>e)</sup>	81	47,8	99	7,7	98	82	539	25	-	2 400
Ø 1948	54,0	163	105	52,0	117	40,3	242	106	143	50	8,5	6 701
Ø 1949	69,5	192	114	60,0	102	51,3	241	115	259	53	8,6	5 895
Ø 1950	78,9	210	120	67,9	105	65,7	256	122	403	68	7,6	7 321
Ø 1951	85,6	233	125	68,2	122	70,2	270	127	542	84	11,3	7 948
Ø 1952	88,1	265	139	75,6	129	74,1	281	134	583	105	12,7	7 043
1952												
Januar	97,0	266	132	68,2	142	65,6	288	141	574	100	10,6	8 288
Februar	84,9		135 <sup>f)</sup>	69,2	131	58,0	277	127	572	98	11,0	7 854
März	95,3		144 <sup>f)</sup>	75,1	140	61,5	308	139	612	103	13,6	8 531
April	82,5	261	129 <sup>d)</sup>	72,1	120	64,6	287	138	604	101	13,8	7 249
Mai	90,7		173 <sup>d)</sup>	76,9	94	75,0	300	125	612	105	10,6	7 443
Juni	86,5		119	73,0	101	72,4	277	120	575	103	13,3	1 487
Juli	93,8	267	84 <sup>d)</sup>	77,0	150	86,4	266	131	597	111	12,4	1 476
August	82,4		131	74,6	156	85,0	271	130	576	111	12,6	7 710
September	86,6		143	77,6	155	88,8	261	134	560	117	11,3	8 221
Oktober	82,8	267	173 <sup>f)</sup>	83,7	169	77,7	279	134	612	117	14,0	8 897
November	85,5		159	80,7	157	74,9	280	141	571	104	13,9	8 563
Dezember	89,8		143 <sup>d)</sup>	79,3	155	79,2	290	144	526	103	16,4	8 791
1953												
Januar	95,5	...	147	71,6	160	...	314	149	526	107	14,2	8 978
Februar	100,1		147	71,1	147	...	296	128	525	99	12,9	8 103
März	98,2		153	79,9	167	...	333	138	636	...	16,3	9 224
April	90,3	...	147	80,4	161	...	329	...	628	...	...	8 660
Mai	...		...	...	...	...	...	...	...	...	...	9 070
Juni	...		...	...	...	...	...	...	...	...	...	...

\*Wenn nicht anders vermerkt, beziehen sich die Zahlen auf die Gesamtproduktion von Rohstahlblöcken, Stahlguss und Spezial-Stahllegierungen. Ohne Schweisstahl.-

1) Im Siemens-Martinverfahren und in elektrischen Öfen hergestellter Rohstahl.- 2) Rohstahlblöcke und guter Guss.- 3) Nur Rohstahlblöcke.- 4) Monatszahlen: Nur Rohstahlblöcke. Jahreszahlen: 12 Monate umfassend, die am 30. Juni des angegebenen Jahres enden.- 5) Nur im Siemens-Martinverfahren hergestellte Rohstahlblöcke. Quelle: "British Iron and Steel Federation".- 6) Quelle: "American Iron and Steel Institute".-

a) 1936.- b) 1936, 1938 und ab Januar 1950 einschl. gesamtem flüssigen Guss für Stahlform.- c) Monatszahlen: Ohne Stahlguss.- d) 5 Wochen, die übrigen Monate 4 Wochen.- e) 1937 und 1938 Vorkriegsgebiet.- f) 4 und eine 1/2 Woche.

# Gewinnung von Blei\*

1000 t

Zeit	Europäische Länder								Ausereuropäische Länder				
	Bundesrepubl. Deutschland <sup>1)</sup>	Belgien <sup>2)</sup>	Frankreich <sup>3)</sup>	Grossbrit. und 4) Nordirland	Italien	Jugoslawien	Österreich <sup>3)</sup>	Spanien	Australischer Bund <sup>5)</sup>	Canada <sup>6)</sup>	Mexiko <sup>7)</sup>	Tunesien <sup>3)</sup>	USA <sup>8)</sup>
Ø 1937	8,3 <sup>a)</sup>	7,1	3,2	1,0	3,3	0,3	0,9	2,6	19,3	15,1	18,2	2,1	40,3
Ø 1938	...	7,3	3,6	0,9	3,7	0,7	0,8	2,7	18,8	15,1	23,5	2,0	30,9
Ø 1948	4,1	5,5 <sup>b)</sup>	2,9	3,1	2,2	4,1	0,7	1,8	16,0	12,1	16,1	1,5	38,7
Ø 1949	8,1	6,6	4,5	3,0	2,2	4,7	0,7	2,3	15,4	11,0	18,4	1,6	41,0
Ø 1950	9,8	5,2	5,1	6,2	3,1	4,8	0,8	2,9	16,6	12,9	19,8	2,0	43,2
Ø 1951	10,1	5,9	4,0	6,2	3,0	5,0	0,8	3,5	16,4	12,2	18,8	1,9	36,8
Ø 1952	9,8	6,3	4,3	7,3	2,9	5,6	0,8	3,5	16,3	13,8	20,5	2,1	40,3
1952													
Januar	11,6	6,9	7,0	6,0	0,2	4,7	0,8	3,6	16,8	12,2	23,3	2,0	39,7
Februar	10,8		4,2	6,7	2,6	5,2	0,5	3,5	14,8	11,7	14,3	2,2	40,0
März	11,0		4,4	8,3	3,6	5,9	0,9	3,3	14,7	13,4	18,0	3,1	44,4
April	9,2	6,3	3,3	7,1	2,5	5,1	0,4	3,6	15,8	13,2	27,8	1,6	35,7
Mai	10,8		4,1	9,1	3,6	5,7	0,9	3,2	18,2	15,1	12,4	2,3	41,3
Juni	7,2		3,3	6,1	2,3	5,9	0,7	3,7	10,7	15,1	20,2	0,2	35,4
Juli	8,7	5,6	2,6	7,7	1,8	5,8	0,7	2,4	19,3	10,2	30,3	3,6	34,0
August	9,2		4,7	6,3	2,6	5,7	0,6	3,1	19,7	10,5	9,5	2,6	38,0
September	8,3		4,5	8,3	4,0	5,8	0,8	3,8	18,2	15,6	28,7	1,7	38,8
Oktober	9,7	6,4	4,9	9,3	4,3	5,9	1,0	3,9	18,2	16,6	17,6	2,7	46,7
November	10,6		4,1	6,4	4,5	6,5	1,1	3,6	18,8	15,9	23,5	1,6	45,2
Dezember	10,8		4,4	6,1	2,8	5,3	1,1	4,1	12,6	16,5	20,5	1,9	44,1
1953													
Januar	9,9	6,6	4,3	5,5	1,2	6,4	0,3	3,5	3,3	13,9	19,3	1,5	42,9
Februar	10,1	6,6	4,1	5,1	2,6	6,3	1,0	4,9	8,2	12,9	18,6	3,4	41,2
März	11,0	6,6	4,8	5,9	3,1	6,4	1,1	4,5	20,0	13,7	22,9	1,5	43,5
April	10,6	6,4	4,4	6,6	4,0	6,3	1,1	4,6	18,4	12,5	...	3,3	42,4
Mai	10,9	...	4,5	7,4	4,3	6,0	...	...	...	...	...	...	39,2
Juni	11,3	...	...	...	...	...	...	...	...	...	...	...	...

\* Wenn nicht anders vermerkt, beziehen sich die Zahlen auf die Hüttengewinnung von primärem Rohblei aus heimischen und fremden Erzen sowie Konzentraten (einschl. Antimonblei).-

1) Hüttenweich- und Feinblei, geringe Mengen Sekundärblei enthaltend.- 2) Einschl. Bleilegierungen.- 3) Nur Weichblei.- 4) Raffinadeblei. 1937 und 1938: Raffinadeblei aus heimischen und fremden Erzen. Ab 1948: Sekundärblei einschl. geringer Mengen Raffinadeblei aus heimischen Erzen.- 5) Raffinadeblei einschl. Bleibarrenausschmelz.- 6) Raffinadeblei.- 7) Bleihalt geförderter Erze.- 8) Raffinadeblei aus heimischen und fremden Erzen einschl. geringer Mengen Sekundärblei. Quelle: "American Bureau of Metal Statistics".-

a) 1936: Bundesrepublik ohne Rheinland-Pfalz, Baden, Württemberg-Hohenzollern und Lindau.- b) Ab 1948 einschl. geringer Mengen Sekundärblei.

# Gewinnung von Zink\*

1000 t

Zeit	Europäische Länder								Ausereuropäische Länder				
	Bundesrepubl. Deutschland <sup>1)</sup>	Belgien <sup>2)</sup>	Frankreich	Grossbrit. und 3) Nordirland	Italien <sup>4)</sup>	Jugoslawien	Norwegen <sup>5)</sup>	Spanien	Australischer Bund <sup>6) 7)</sup>	Canada <sup>7)</sup>	Japan <sup>8)</sup>	Mexiko <sup>9)</sup>	USA <sup>10)</sup>
Ø 1937	8,0 <sup>a)</sup>	18,8	4,7	5,3	3,2	0,4	3,4	0,2	5,9	12,0	4,1	12,9	42,1
Ø 1938	...	17,5	5,1	4,7	2,8	0,4	3,9	0,6	5,9	13,0	4,7	14,3	33,7
Ø 1948	3,5	12,8	4,7	6,1	2,2	0,5	3,5	1,8	6,9	14,9	1,8	15,0	59,6
Ø 1949	7,2	14,7	5,1	5,4	2,2	0,7	3,4	1,6	6,9	15,6	2,7	14,9	61,6
Ø 1950	10,2	14,8	6,0	6,0	3,2	1,0	3,6	1,8	7,1	15,5	4,1	18,6	63,8
Ø 1951	11,7	16,7	6,2	5,9	3,9	1,1	3,4	1,8	6,5	16,6	4,7	15,0	66,6
Ø 1952	12,3	15,6	6,7	5,8	4,6	1,2	3,2	1,8	7,4	16,9	5,8	18,9	68,7
1952													
Januar	12,4	16,8	6,6	4,8	4,9	1,1	2,6	1,9	7,4	17,5	5,8	12,3	71,6
Februar	11,7		6,4	4,8	4,1	1,0	2,3	1,8	7,0	15,9	5,1	16,8	66,5
März	12,9		6,9	6,3	4,6	1,2	2,6	1,9	7,5	17,3	5,7	18,9	72,8
April	12,6	16,5	7,0	5,2	4,6	1,3	2,5	1,8	7,6	16,8	6,4	15,5	70,5
Mai	12,8	16,4	7,1	5,4	4,7	1,3	3,4	1,8	8,5	17,1	6,2	24,5	70,6
Juni	12,2	15,3	6,8	7,1	4,7	1,2	3,5	1,8	7,3	17,1	6,0	16,7	66,8
Juli	12,6	14,7	6,6	5,2	4,8	1,1	3,8	1,6	7,4	17,7	6,0	17,1	66,9
August	12,0	14,1	6,5	5,0	5,0	1,2	4,0	1,7	7,4	17,2	5,9	24,5	67,6
September	11,7	14,5	5,0	6,8	4,8	1,2	3,8	1,7	7,2	16,6	5,7	18,6	65,3
Oktober	12,2	14,8	6,9	5,5	4,6	1,3	3,4	1,7	7,5	18,0	6,2	29,4	68,8
November	11,6	15,3	7,0	5,5	4,6	1,3	3,1	1,7	7,2	14,7	5,7	17,2	67,3
Dezember	12,5	15,7	7,1	8,3	3,6	1,3	3,3	1,9	7,5	16,6	5,5	15,9	69,6
1953													
Januar	12,4	16,4	7,0	5,1	3,4	1,2	3,7	1,9	7,5	16,6	5,7	17,9	70,3
Februar	11,0	16,7	6,1	5,6	3,3	1,1	2,8	1,8	6,8	16,9	5,2	10,8	66,0
März	12,2	17,3	7,5	7,1	4,3	1,4	3,6	2,0	7,5	18,8	6,7	5,8	72,0
April	11,7	17,3	7,3	5,7	5,0	1,4	3,3	2,0	7,2	18,1	6,8	...	...
Mai	12,0	...	7,3	5,8	6,0	1,3	3,4	...	7,4	18,2	6,8	...	...
Juni	11,8	...	...	...	...	...	...	...	...	...	...	...	...

\* Wenn nicht anders vermerkt, beziehen sich die Zahlen auf die Hüttengewinnung von primärem Rohzink aus heimischen und fremden Erzen und Konzentraten sowie auf elektrolytisch gewonnenes Zink.-

1) Hüttenherzeugung, geringe Mengen Sekundärzink enthaltend.- 2) Einschl. Zinklegierungen und Sekundärzink.- 3) Plattenzink (slab zinc).- 4) Plattenzink, hauptsächlich elektrolytisch gewonnen.- 5) Elektrolytisch gewonnenes Zink.- 6) Jahreszahlen, 12 Monate umfassend, die am 30. Juni des angegebenen Jahres enden.- 7) Raffinadezink.- 8) Raffinadezink einschl. geringer Mengen Sekundärzink.- 9) Zinkinhalt geförderter Erze.- 10) Quelle: "American Bureau of Metal Statistics".-

a) 1936 einschl. Zinkstaub.

# Erdölförderung\*

1000 t

Zeit	Europäische Länder					Ausereuropäische Länder						
	Bundesrepublik Deutschland	Frankreich	Italien	Jugoslawien	Niederlande	Ägypten	Argentinien	Bahrein-Inseln 1)	Brunei	Canada 2)	Kolumbien	Ecuador
Ø 1937	37 <sup>a)</sup>	5,9	1,20	-	-	14	187	89	43	32	233	24
Ø 1938	46	6,0	1,10	0,1	-	19	199	95	59	75	248	25
Ø 1948	53	4,3	0,77	3,0	41	157	280	125	224	132	279	28
Ø 1949	70	4,8	0,76	5,3	52	189	272	126	280	228	349	28
Ø 1950	93	10,6	0,68	9,3	59	195	283 <sup>b)</sup>	126	343	312	400	29
Ø 1951	114	24,5	1,47	12,3	60	194	295	126	415	516	451	30
Ø 1952	146	29,1	5,29	12,6	60	...	295	126	...	656	454	...
1952												
Januar	127	28,2	2,95	11,5	62	207	300	128	429	511	469	32
Februar	126	25,0	3,23	10,2	58	191	279	119		438	424	30
März	139	28,7	4,04	11,7	63	202	296	128		466	456	31
April	140	27,8	3,82	12,3	61	191	288	124	421	504	455	30
Mai	144	30,5	3,58	12,7	62	197	301	127		719	471	31
Juni	146	29,9	4,52	12,9	59	192	303	124		694	449	30
Juli	152	31,5	6,53	12,6	62	193	314	128	427	750	474	31
August	153	30,9	6,55	13,2	62	194	316	128		771	477	30
September	151	29,5	6,41	13,9	59	182	305	124		764	439	32
Oktober	157	30,0	7,29	13,7	59	...	286	128	...	790	438	33
November	156	29,3	7,14	13,1	56	...	275	124		717	437	...
Dezember	165	28,6	7,45	13,7	55	...	278	128		747	456	...
1953												
Januar	164	29,9	7,48	13,5	58	...	307	128	...	680	467	...
Februar	150	26,9	6,77	13,0	44	...	302	115		613	430	...
März	172	29,9	7,47	13,6	69	...	334	128		643	494	...
April	174	29,4	7,33	12,9	69	...	...	124	...	...	477	...
Mai	183	...	...	13,6	...	...	...	127		...	...	...
Juni	180	...	...	...	...	...	...	...		...	...	...

Zeit	noch: Ausereuropäische Länder									
	Irak	Iran 3)	Japan	Koweit 4)	Mexiko	Peru	Republik Indonesien	Saudi-Arabien 5)	Trinidad	USA
Ø 1937	355	861	29	-	561	192	605	1	188	14 805
Ø 1938	358	863	29	-	457	175	616	6	215	14 253
Ø 1948	286	2 106	14	533	698	156	361	1 605	243	23 061
Ø 1949	339	2 270	17	1 032	726	165	494	1 955	249	21 027
Ø 1950	540	2 688	25	1 441	858	167	534	2 242	250	22 529
Ø 1951	696	1 404	28	2 361	915	179	620	3 123	252	25 659
Ø 1952	1 468	112	26	3 136	931	181	710	3 392	257	26 153
1952										
Januar	666	127	26	2 883	915	182	677	3 568	253	26 399
Februar	716	135	25	2 577	918	170	595	3 382	241	25 295
März	1 023	112	27	3 352	953	183	631	3 433	259	27 127
April	1 137	119	26	3 242	937	180	645	3 554	248	26 422
Mai	1 599	125	26	3 329	971	183	731	3 494	257	21 686
Juni	1 575	123	25	3 160	904	179	702	3 636	251	25 468
Juli	1 291	127	27	3 467	920	187	737	3 555	265	25 872
August	1 776	102	26	3 041	943	187	717	3 413	266	26 411
September	1 894	99	25	3 060	918	177	719	3 311	255	26 785
Oktober	2 073	94	27	3 216	933	185	769	3 197	262	27 677
November	1 853	91	25	3 282	905	179	764	3 090	256	26 659
Dezember	2 007	94	25	3 022	957	184	837	3 063	263	28 033
1953										
Januar	2 135 <sup>c)</sup>	94	26	3 423	945	185	...	3 263	270	27 837
Februar	1 950	94	23	3 075	870	171	...	2 991	243	25 163
März	2 276	104	25	3 298	949	190	...	3 361	787	27 734
April	2 241	...	19	...	...	...	...	3 476	269	26 492
Mai	...	...	...	...	...	...	...	3 709	...	...
Juni	...	...	...	...	...	...	...	...	...	...

\* Wenn nicht anders vermerkt, beziehen sich die Zahlen auf die Förderung von Erdöl, ohne Naturgasolin und Schieferöl. In vielen Fällen werden die Angaben von Original-Flüssigkeitsmassen umgerechnet.

1) Produktion der "Bahrein Petroleum Company".- 2) 1937 bis 1951: Einschl. Naturgasolin.- 3) 1937 bis August 1951: Förderung der "Anglo-Iranian Oil Company". Ab Oktober 1951: Förderung der "National-Iranian Oil Company". Quelle: "Oil and Gas Journal".- 4) Quelle: "Petroleum Press Service".- 5) Quelle: "Arabian-American Oil Company".- a) 1936.- b) Ab November 1951 Quelle: "Petroleum Press Service".- c) Ab Februar 1953 Quelle: "Iraq Petroleum Company"

# Elektrizitätserzeugung\*

Mill. kWh.

Zeit	Europäische Länder													
	Bundes- republik 2) Deutschland	Saar- gebiet 1)	Belgien	Däne- mark 3)	Finn- land 1)	Frank- reich 1) 4)	Gross- bri- tannien	Irland	Italien 1) 5)	Jugo- slawien	Luxem- burg 1)	Nieder- lande 6)	Nor-1) wegen 7)	Öster- reich 8)
Ø 1937	...	103	462	62,8	232	1 514	1 908	25,8	1 286	76	46,7	184	750	152
Ø 1938	...	108	440	68,5	259	1 548	2 031	29,5	1 295	91	38,3	199	803	...
Ø 1948	1 702,8	100	654	130,4	247	2 297	3 836	57,4	1 891	167	48,4	344	1 037	351
Ø 1949	1 986,7	127	682	136,3	296	2 380	4 050	63,1	1 993	182	51,7	390	1 265	350
Ø 1950	3 668,1	125	707	151,2	348	2 623	4 543	75,3	2 057	201	58,1	456	1 444	409
Ø 1951	4 279,6	144	791	178,1	369	3 002	4 965	84,0	2 375	213	67,5	483	1 443	473
Ø 1952	4 684,0	145	789	194,4	375	3 208	5 166	94,5	2 511	225	69,3	526	1 534	523
1952														
Januar	4 943,5	162	904	233,1	388	3 510	6 319	117,0	2 510	231	73,1	611	1 692	466
Februar	4 580,2	155	827	209,5	354	3 220	5 752	103,8	2 311	208	70,2	548	1 594	431
März	4 753,7	156	824	212,3	383	3 284	5 509	98,9	2 290	232	71,3	528	1 668	469
April	4 294,4	140	748	170,5	354	3 157	4 775	88,2	2 325	222	68,5	467	1 481	506
Mai	4 306,8	139	738	163,7	379	3 115	4 584	79,9	2 634	215	68,2	454	1 504	576
Juni	4 065,0	126	716	143,2	310	2 992	4 127	73,7	3 597	203	64,3	420	1 404	577
Juli	4 420,4	141	689	128,9	294	3 992	4 108	76,5	2 722	201	66,7	448	1 295	590
August	4 515,2	142	700	170,5	339	2 688	4 001	72,4	2 455	201	63,6	455	1 400	556
September	4 759,3	141	792	194,3	404	3 094	4 815	86,0	2 573	208	67,6	523	1 474	554
Oktober	5 173,4	150	856	219,2	427	3 367	5 526	100,2	2 636	254	71,8	599	1 621	539
November	5 101,0	142	813	231,8	432	3 374	5 947	111,3	2 518	256	70,5	613	1 617	504
Dezember	5 294,6	146	861	255,9	434	3 662	6 525	125,6	2 568	271	75,8	644	1 657	511
1953														
Januar	5 277,9	160	866	253,1	457	3 631	6 609	125,7	2 627	255	74,7	665	1 652	504
Februar	4 665,1	149	781	228,1	405	3 146	5 802	108,9	2 359	230	66,1	577	1 539	430
März	5 053,8	157	839	215,6	441	3 287	5 992	112,4	2 478	251	74,7	608	1 626	472
April	4 617,1 <sup>a)</sup>	141	772	161,1	409	3 157	5 269	102,5	2 417	245	71,1	541	1 552	545
Mai	4 532,9 <sup>b)</sup>	...	...	...	437	3 050	4 856	88,6	...	243	...	...	...	604
Juni	2 681,7	...	...	...	...	...	...	...	...	...	...	...	...	...
Zeit	noch: Europäische Länder							Aussereuropäische Länder						
	Polen 9)	Portugal 1) 10)	Schwe- den 1)	Schweiz 11)	Spanien 1)	Argen- tinien	Austral. Bund 1) 12)	Brasi- lien 13)	Canada 14)	Indien	Japan 15)	Südafrikan. Union 16)	Türkei 1)	USA 1)
Ø 1937	302	33,8	665	440	206	183	331	85	2 307	.	2 226	432	...	12 206
Ø 1938	331 <sup>c)</sup>	35,5	680	446	229	194	363	93	2 180	.	2 408	478	26,1	11 830
Ø 1948	626	67,0	1 174	720	509	326	697	204	3 532	381	2 644	772	56,2	28 067
Ø 1949	679	69,7	1 337	647	468	343	754	226	3 889	410	3 006	827	61,4	28 712
Ø 1950	784	78,1	1 515	760	576	369	792	238	4 242 <sup>d)</sup>	425	3 236	906	65,8	32 327
Ø 1951	...	86,2	1 632	854	691	393	875	249	4 785	489	3 426	972	73,8	36 027
Ø 1952	...	111,1	1 724	904	704	...	942	...	5 149	517	3 600	1 045	88,8	38 549
1952														
Januar	...	109,4	1 835	765	740	399	884	233	5 269	501	3 545	971	81,9 <sup>e)</sup>	39 710
Februar	974	111,1	1 728	742	715	369	905	242	4 970	481	3 289	957	74,3	36 768
März	...	108,9	1 756	783	727	409	949	252	5 218	482	3 576	1 048	74,3	38 568
April	...	110,8	1 640	858	744	381	914	267	5 030	489	3 732	999	71,7	36 736
Mai	...	119,0	1 757	1 032	742	403	992	268	5 335	514	3 847	1 074	75,9	37 065
Juni	...	104,7	1 549	1 018	602	401	988	266	4 986	500	3 579	1 064	72,7	36 052
Juli	...	110,1	1 437	1 069	661	407	1 082	266	4 841	534	3 753	1 106	75,0	37 007
August	...	106,6	1 596	997	646	394	1 042	261	4 968	532	3 562	1 099	78,3	39 752
September	...	107,1	1 728	946	705	387	992	257	4 993	530	3 508	1 061	79,6	38 759
Oktober	...	107,2	1 879	901	704	385	1 018	257	5 419	548	3 630	1 074	91,6	40 511
November	...	104,0	1 872	848	762	...	965	...	5 221	530	3 535	1 046	154,2	39 351
Dezember	...	134,0	1 916	883	698	...	972	...	5 536	552	3 643	1 035	101,7	42 310
1953														
Januar	...	140,9	1 895	860	835	...	939	...	5 657	536	3 406	1 038	93,1	42 656
Februar	...	125,6	1 735	747	654	...	932	...	5 255	499	3 069	987	83,8	39 165
März	...	115,5	1 809	798	579	...	1 052	...	5 780	538	3 856	1 098	83,9	42 993
April	...	110,6	1 911	881	...	...	1 020	...	5 478	...	3 687	1 064	...	41 510
Mai	...	...	...	...	...	...	...	...	...	...	...	...	...	41 995
Juni	...	...	...	...	...	...	...	...	...	...	...	...	...	...

\* Wenn nicht anders vermerkt, beziehen sich die Zahlen auf die Elektrizitätserzeugung der öffentlichen Werke.-

1) Einschl. Eigenanlagen (Betriebe, die Elektrizität hauptsächlich für den Eigenbedarf erzeugen).- 2) Jahreszahlen 1948 und 1949: Stromerzeugung öffentlicher Werke.- 3) Erzeugung der öffentlichen Werke in vH der Gesamterzeugung (annähernd): 1937 = 70 vH; 1949 = 80 vH.- 4) Nur Werke mit einer verfügbaren Leistung von über 1 000 kW (hydro-elektrische Kraftwerke) und über 5 000 kW (thermo-elektrische Kraftwerke). Damit wurden 1938 = 90 vH und 1949 = 95 vH der Gesamterzeugung erfasst.- 5) Monatszahlen repräsentieren annähernd 97 vH der Gesamterzeugung (erfasst sind 182 Werke).- 6) Einschl. Stromabgabe der Eigenanlagen der Industrie.- 7) Einschl. der Kraftwerke mit verfügbarer Leistung von 1 000 kW und mehr.- 8) Erfasst werden annähernd 65 vH der Gesamterzeugung. Ohne Eigenanlagen der Eisenbahn und Industrie.- 9) 1937 und 1938 Vorkriegsstand. Erzeugung öffentlicher Werke und Eigenanlagen mit verfügbarer Leistung von 1 000 kW und mehr. Ab 1948 alle Kraftwerke mit verfügbarer Leistung von 1 000 kW und mehr.- 10) Einschl. der Kraftwerke mit verfügbarer Leistung von 5 kW und mehr.- 11) Einschl. Stromabgabe der Eigenanlagen der Eisenbahn und Industrie. Die somit erzeugte Menge machte 1937 = 75 vH und 1949 = 80 vH der Gesamterzeugung aus.- 12) Jahreszahlen: 12 Monate umfassend, die am 30. Juni des angegebenen Jahres enden.- 13) Stromabgabe in Rio de Janeiro und Sao Paulo.- 14) Erzeugung öffentlicher Werke mit einer Jahresleistung von über 1 000 000 kWh, was annähernd 90 vH der von öffentlichen Werken, Eigenanlagen des Bergbaues und der verarbeitenden Industrie erzeugten Elektrizität ausmacht.- 15) Die Zahlen für 1937 und 1938 beziehen sich auf die öffentlichen Werke (annähernd 85 vH der von öffentlichen Werken und Eigenanlagen der Industrie mit verfügbarer Leistung von 500 kW und mehr erzeugten Elektrizität), ab 1948 auf den Ertrag der 10 Hauptwerke und die aus anderen Quellen bezogene Strommenge. Insgesamt annähernd 95 vH der Erzeugung aller öffentlichen Werke.- 16) Erzeugung öffentlicher Werke und Eigenanlagen ungefähr 95 vH der Gesamterzeugung.-

a) Darunter 2 662,2 kWh Bruttostromerzeugung der öffentlichen Werke.- b) Nur Bruttostromerzeugung der öffentlichen Werke.- c) 1937 und 1938 Vorkriegsstand.- d) Ab 1950 einschl. Nettomenge der nach Neufundland ausgeführten Elektrizität (10,8 Mill. kWh im Januar 1951).- e) Monatszahlen: Annähernd 90 bis 95 vH der Gesamterzeugung.



# Gaserzeugung

## Gewinnung von Naturgas\* und Gaserzeugung in Gaswerken\*\*

Mill. cbm.

Zeit	Europäische Länder				Aussereuropäische Länder						Europäische Länder			
	Frankreich	Italien	Jugoslawien	Österreich	Brunei	Canada	Mexiko	Japan	USA <sup>2)</sup>	Venezuela	Bundesrep. Deutschland	Saar-gebiet	Belgien <sup>3)</sup>	Dänemark <sup>4)</sup>
	Naturgasgewinnung *										Gaserzeugung in Gaswerken **			
Ø 1937	-	1,3	.	-	6,7	76	81,3	4,43	3 030	...	.	.	64,1	20,6
Ø 1938	-	1,4	.	-	7,5	79	92,4	4,21	2 795	269	.	.	57,3	21,7
Ø 1948	14,5	9,8	.	4,33	46,8	138	104,0	4,27	6 831	1 110	.	97	141,5	29,2
Ø 1949	19,0	19,5	.	4,95	48,3	177	113,5	4,84	7 334	1 178	995,1	112	136,0	30,8
Ø 1950	20,5	42,0	1,2	4,18	62,8	160	139,8	5,76	8 761	1 315	1 107,8	110	120,5	32,3
Ø 1951	23,7	79,7	1,1	4,01	41,2	185	198,1	6,90	10 016	1 596	1 340,0	126	143,6	32,2
Ø 1952	23,0	119,6	1,2	4,00	...	226	220,1	7,59	11 058	1 746	1 495,1	129	147,9	32,6
1952														
Januar	28,1	118,1	1,0	4,60	...	259	216,2	7,10	14 351	1 726	1 455,3	135	158,0	34,5
Februar	26,5	122,5	1,0	4,46		251	208,8	7,10	13 465	1 640	1 376,4	126	146,7	33,1
März	25,5	121,4	1,3	4,12		255	220,2	7,50	13 564	1 887	1 471,9	131	158,3	35,2
April	21,9	100,4	1,2	3,46	...	217	206,0	7,50	12 214	1 730	1 430,3	125	152,6	31,9
Mai	22,2	105,1	1,1	3,91		194	216,9	7,40	9 054	1 823	1 479,0	131	155,4	31,5
Juni	21,5	97,2	1,1	3,44		176	210,5	7,60	8 300	1 712	1 441,7	126	145,1	29,2
Juli	20,6	104,6	0,9	2,95	...	171	213,9	7,40	8 069	1 716	1 503,1	130	136,4	27,6
August	19,7	89,7	1,0	2,66		178	228,5	7,30	8 608	1 742	1 520,2	130	139,5	30,2
September	19,9	122,0	1,3	4,00		183	227,5	7,70	8 964	1 691	1 506,6	127	143,0	31,7
Oktober	21,2	136,7	1,2	4,44	...	217	223,5	7,90	10 247	1 774	1 581,1	132	144,6	33,6
November	22,5	145,1	1,2	4,57		263	227,5	8,90	11 852	1 755	1 557,3	126	141,9	33,4
Dezember	25,9	172,9	1,5	5,05		305	241,2	8,50	14 006	1 778	1 622,2	129	153,5	35,4
1953														
Januar	26,7	212,2	2,9	5,14	...	338	...	8,80	15 034	1 778	1 628,5	130	156,2	34,1
Februar	23,0	201,7	2,4	4,92		262	...	8,20	13 672	1 526	1 480,6	118	138,7	31,9
März	22,1	205,6	9,2	5,42		272	...	9,32	13 718	1 699	1 641,1	133	158,9	33,6
April	19,2	171,2	5,5	4,54	...	...	...	8,17	12 374	...	1 548,2	...	...	31,3
Mai	...	...	5,6	...		...	...	...	...	...	1 548,6	...	...	...
Juni	...	...	...	...		...	...	...	...	...	1 523,0	...	...	...

Zeit	noch: Europäische Länder										Aussereuropäische Länder				
	Frankreich <sup>5)</sup>	Grossbritannien <sup>6)</sup>	Irland <sup>7)</sup>	Italien	Jugoslawien	Niederlande <sup>8)</sup>	Norwegen <sup>9)</sup>	Österreich <sup>10)</sup>	Portugal <sup>11)</sup>	Spanien <sup>9)11)</sup>	Argentinien	Austral. Bund <sup>9)11)</sup>	Canada <sup>9)12)</sup>	Japan <sup>5)13)</sup>	USA <sup>14)</sup>
noch: Gaserzeugung in Gaswerken **															
Ø 1937	...	824	...	...	.	97	3,49	26,9	1,10	11,3	7,6	47,5	36,1	77,8	899
Ø 1938	149	824	...	107	.	97	3,63	24,8	1,10	11,8	...	49,4	35,9	91,3	891
Ø 1948	209	1 199	11,7	127	2,06	117	3,89	28,2	2,91	19,5	16,8	85,7	60,4	62,0	1 393
Ø 1949	209	1 220	12,2	132	2,25	121	3,64	29,9	3,13	21,3	18,7	86,7	61,1	76,1	1 329
Ø 1950	202	1 281	12,8	131	2,43	133	3,78	29,7	3,26	22,3	21,3	81,9	63,8	89,2	1 348
Ø 1951	203	1 329	13,9	156	2,38	140	3,96	25,5	3,65	23,4	22,9	89,3	66,4	116,6 <sup>b)</sup>	1 241
Ø 1952	207	1 345	13,9	169	1,97	146	4,21	24,8	4,03	25,1	...	94,9	62,1	134,9	1 134
1952															
Januar	247	1 478	15,5	180	1,99	162	5,46	28,8	4,70	26,7	19,0	85,1	77,2	152,2	1 638
Februar	234	1 478		161	1,92	145	5,30	27,9	4,48	25,4	16,7	84,8	72,4	156,2	1 600
März	223	1 708 <sup>a)</sup>		171	2,02	152	5,18	29,4	4,44	26,3	19,6	90,9	70,5	153,6	1 587
April	198	1 162	13,2	165	2,06	142	4,28	24,9	4,24	26,4	23,6	90,7	65,2	133,7	1 341
Mai	200	1 085		171	2,10	139	3,73	23,4	4,22	27,6	25,9	103,2	61,2	128,6	1 100
Juni	187	1 271 <sup>a)</sup>		161	2,01	132	3,27	20,9	3,68	24,5	29,4	105,6	58,3	118,0	966
Juli	170	949	12,1	157	1,95	133	2,59	18,7	3,54	21,9	29,5	115,3	53,2	116,8	802
August	153	973		152	1,94	133	2,79	18,2	3,02	20,3	29,6	109,6	47,7	115,0	676
September	183	1 429 <sup>a)</sup>		162	1,94	133	3,44	22,5	3,00	21,7	28,3	100,2	51,6	117,5	745
Oktober	210	1 270	14,8	176	1,94	145	4,28	26,4	3,94	25,9	26,5	98,6	58,9	132,6	844
November	230	1 435		180	1,86	162	4,91	26,6	4,28	26,1	...	92,8	63,3	139,6	1 046
Dezember	252	1 879 <sup>a)</sup>		190	1,91	174	5,32	30,0	4,78	20,3	...	90,8	65,8	154,6	1 263
1953															
Januar	268	1 509	...	192	1,86	176	5,46	28,7	5,16	29,5	...	85,3	70,8	182,9	1 514
Februar	230	1 487		173	1,81	156	5,17	26,1	4,48	27,3	...	81,2	68,5	174,9	1 488
März	224	1 732 <sup>a)</sup>		180	1,96	162	5,02	27,1	4,67	28,8	...	91,2	...	173,3	1 455
April	200	1 266	...	163	2,03	145	4,25	24,1	4,31	...	...	91,1	...	159,9	1 241
Mai	195	1 102		...	...	...	...	...	4,18	...	...	...	...	...	...
Juni	...	...		...	...	...	...	...	...	...	...	...	...	...	...

\* Ohne wiederverdichtetes Gas.

\*\* Wenn nicht anders vermerkt, beziehen sich die Zahlen auf die Gesamterzeugung von Gas in Gaswerken und Kokereien ohne die Gaserzeugung der Kokereien für den Eigenbedarf.-

1) Gasgewinnung in Wien.- 2) Absatz der öffentlichen Gaswerke: 1937 bis 1949 zwischen 52 vH und 59 vH der Gesamtnaturgasgewinnung. Quelle: "American Gas Association".- 3) 1937 und 1938: Gaslieferungen der städtischen und privaten Gasgesellschaften sowie der industriellen Erzeuger, die die Verbraucher direkt versorgen. Ab 1948: Erzeugung in Gaswerken und Kokereien.-

4) Gaserzeugung in Gaswerken: Gesamterzeugung. Jahreszahlen: 12 Monate umfassend, die am 1. April des angegebenen Jahres beginnen.- 5) Nur Gaserzeugung in Gaswerken.- 6) Ab 1948: Gaserzeugung in öffentlichen Werken und Gaswerken der Eisenbahn, die vorwiegend die öffentliche Versorgung sicherstellen. (Die früheren Zahlen schlossen auch den geringen Betrag der industriellen Anlagen, die hauptsächlich für den Eigenbedarf erzeugen, ein). Ohne Gas, das von den Kokereien an andere industrielle Werke verkauft wird.- 7) Gaserzeugung in Gaswerken: Gesamterzeugung.- 8) Ohne Gaslieferungen an die Stickstoffwerke.-

9) Nur Gaswerke.- 10) Nur Gaswerke in Wien.- 11) Jahreszahlen: 12 Monate umfassend, die am 30. Juni des angegebenen Jahres enden.- 12) Gasabsatz.- 13) Jahreszahlen 1937 und 1938: 12 Monate umfassend, die am 1. April des angegebenen Jahres beginnen.- 14) Absatz der öffentlichen Werke. Einschl. Mischgas: Annähernd 25 vH des Gesamtabsatzes. Quelle: "American Gas Association".-

a) Fünf Wochen; die übrigen Monate 4 Wochen.- b) September 1951 bis April 1952: Einschl. privater Gaskäufe.

# Außenhandel\*

## Ein- und Ausfuhrwerte in Millionen Landeswährung

Zeit	Europäische Länder									
	Bundesrepublik Deutschland <sup>1)2)</sup>		Belgien <sup>3)1)</sup>		Dänemark <sup>4)</sup>		Finnland <sup>1)</sup>		Frankreich <sup>5)6)</sup>	
	Ein-fuhr	Aus-fuhr (S)	Ein-fuhr	Aus-fuhr (S)	Ein-fuhr	Aus-fuhr (S)	Ein-fuhr	Aus-fuhr (S)	Ein-fuhr	Aus-fuhr (S)
	RM bzw. DM		belg. Francs		dän. Kronen		Finmark		franz. Francs	
Ø 1937	209 <sup>a)</sup>	250 <sup>a)</sup>	2 324	2 126	142 <sup>c)</sup>	128 <sup>c)</sup>	776	782	3 539	2 001
Ø 1938	...	...	1 922	1 806	135 <sup>c)</sup>	128 <sup>c)</sup>	717	700	3 857	2 567
Ø 1948	264	151	7 293	6 177	285	228	5 531	4 604 <sup>e)</sup>	56 099 <sup>12)</sup>	36 193 <sup>2)</sup>
Ø 1949	611	317 <sup>b)</sup>	6 822	6 674	351	297	5 523	5 371 <sup>e)</sup>	77 259	65 378
Ø 1950	948 <sup>b)</sup>	697 <sup>b)</sup>	8 153	6 902	491	383 <sup>d)</sup>	7 429	6 790	89 486	89 853
Ø 1951	1 227	1 215	10 626	11 056	583	483	12 955	15 574	132 731	121 784
Ø 1952	1 350	1 409	10 252	10 213	554	489	15 177	13 069	129 024	113 476
1952										
Januar	1 403	1 312	10 652	11 293	641	486	15 197	14 637	151 742	115 674
Februar	1 461	1 274	11 070	11 356	540	511	15 763	13 144	174 830	125 295
März	1 458	1 377	10 558	11 847	650	543	16 287	11 559	141 642	117 910
April	1 279	1 305	10 483	10 224	572	421	17 304	11 389	145 321	121 809
Mai	1 172	1 407	9 963	10 710	506	459	19 513	13 010	122 798	115 302
Juni	1 120	1 378	8 958	9 638	515	445	18 176	12 291	137 123	110 780
Juli	1 238	1 489	9 151	9 558	519	481	16 809	14 157	116 816	102 284
August	1 192	1 348	8 919	7 751	457	457	12 191	12 658	101 105	97 261
September	1 273	1 426	10 422	9 686	546	540	11 894	13 537	109 778	101 366
Oktober	1 496	1 462	11 015	10 855	554	467	12 085	14 332	111 037	114 580
November	1 411	1 374	9 470	9 254	567	477	13 265	13 323	110 333	115 720
Dezember	1 695	1 753	11 229	9 394	585	589	13 643	12 782	125 743	123 736
1953										
Januar	1 353	1 266	9 953	9 556	596	514	12 051	8 417	123 096	102 928
Februar	1 177	1 228	9 018	8 326	576	456	7 273	5 849	127 114	112 158
März	1 277	1 474	10 782	9 614	599	583	9 761	9 750	124 631	114 865
April	1 252	1 526	9 335	9 242	541	451	11 777	9 345	128 158	120 841
Mai	1 237	1 428	9 615	9 163	507	464	10 093	9 186	106 259	107 797
Juni	1 338	1 554	...	...	...	...	...	...	...	...
Zeit	noch: Europäische Länder									
	Griechenland <sup>1)5)7)</sup>		Grossbritannien und Nordirland <sup>8)</sup>		Irland <sup>8)</sup>		Island <sup>9)</sup>		Italien <sup>9)</sup>	
	Ein-fuhr	Aus-fuhr (S)	Ein-fuhr	Aus-fuhr (G)	Ein-fuhr	Aus-fuhr (G)	Ein-fuhr	Aus-fuhr (S)	Ein-fuhr	Aus-fuhr (S)
	Drachmen		£		£ (I)		isländ. Kronen		Lire	
Ø 1937	1 296	795	85,7	49,7	3,7	1,9	4,4	4,9	1 162	870
Ø 1938	1 230	846	76,7	44,4	3,5	2,0	4,2	4,9	939	875
Ø 1948	151 856	39 155	172,8	137,0	11,4	4,1	38,2	33,0	70 355	47 990
Ø 1949	170 670	47 895	189,6	153,7	10,9	5,1	35,5	24,2	73 581	53 445
Ø 1950	178 428	37 633	217,4	188,0	13,3	6,0	45,3	35,2	75 025	62 239 <sup>1)</sup>
Ø 1951	497 915	127 183	325,3	225,6	17,1	6,8	77,0	60,6	112 878 <sup>1)</sup>	85 784 <sup>1)</sup>
Ø 1952	432 859	149 867	290,1	224,5	14,3	8,4	76,0	55,3	120 483	72 019
1952										
Januar	436 412	157 862	357,3	264,2	16,6	7,1	83,4	43,0	122 252	84 495
Februar	479 848	242 023	296,9	244,1	16,9	7,2	66,5	60,7	113 885	76 961
März	485 161	192 664	333,1	265,1	18,0	8,7	57,3	48,2	130 604	75 498
April	393 480	164 446	325,5	229,2	16,1	7,0	71,2	31,8	126 001	69 188
Mai	470 654	81 713	320,4	235,6	15,6	7,3	102,1 <sup>1)</sup>	45,7	130 872	71 760
Juni	457 308	76 133	276,4	193,6	11,5	8,3	82,0 <sup>1)</sup>	15,6	119 511	65 622
Juli	440 627	55 362	290,0	220,7	12,6	8,1	78,0	43,8	125 174	68 062
August	412 209	52 652	263,2	189,7	9,9	8,7	60,3	60,1	102 291	57 834
September	357 338	111 485	239,3	194,7	11,9	9,6	56,1	75,8	118 624	68 357
Oktober	393 607	205 584	266,6	230,9	15,1	9,4	97,9	80,3	125 936	77 339
November	418 471	263 675	261,8	216,1	14,0	9,7	89,0 <sup>1)</sup>	92,8	114 295	69 058
Dezember	449 189	194 808	267,7	211,2	13,1	9,4	67,5 <sup>1)</sup>	42,0	115 301	80 099
1953										
Januar	348 884	208 679	290,1 <sup>h)</sup>	227,8 <sup>h)</sup>	14,0	7,6	72,6	46,5	132 754	66 516
Februar	325 034	184 209	243,0	204,1	14,2	7,7	57,1	51,6	120 245	70 910
März	411 923	139 870	285,7	223,7	17,0	10,4	85,0	42,5	130 301	76 129
April	502 872	156 427	293,3	223,7	14,7	7,7	77,9	39,5	126 361	73 435
Mai	...	...	295,7	218,9	...	...	66,8	27,9	127 400	73 500
Juni	...	...	291,7	212,0	...	...	...	...	...	...

\* Wenn nicht anders vermerkt: Einzelhandel einschl. Veredelungsverkehr, jedoch ohne unmittelbare Durchfuhr. Silber in jeder Form ist eingeschlossen, Gold in Barren und Münzen, Banknoten und anderes Papiergeld sind ausgeschlossen. Unter den hier angewandten Begriff "Goldbarren" fallen sowohl geläutertes Gold, d.h. Gold für den Bedarf der Banken und für Münzzwecke, ungeläutertes Gold, einschl. des gewinnbaren Goldgehaltes (von Erzen, Konzentraten, Staub, Kupfer und mit anderen Metallen gemischten Barren) wie auch Abfall, Juwelier-Kehricht, anderes Gold in rohem Zustand. Goldschmuck, Goldblatt und andere Erzeugnisse fallen unter "Waren". Die Ein- und Ausfuhr sind grundsätzlich mit den Grenzwerten, d.h. Wert frei Grenze (Ein-fuhr: cif - cost, insurance, freight - Ausfuhr: fob-free on board -) angegeben. G = Generalhandel; Einfuhr für den inländischen Verbrauch und Einfuhr zur Lagerung; Ausfuhr von inländischen Erzeugnissen einschl. aller Wiederausfuhr. Umladungen unter Zollüberwachung sind ausgeschlossen. S = Spezialhandel; Einfuhr für den inländischen Verbrauch und Einfuhr nach Verzollung aus Lagern; Ausfuhr von inländischen Erzeugnissen einschl. wiederausgeführter Waren, die für den inländischen Verbrauch eingeführt waren. N ("national"): Ausfuhr von inländischen Erzeugnissen.

Weitere Anmerkungen siehe nächste Seite.

**noch: Außenhandel**  
**noch: Ein- und Ausfuhrwerte in Millionen Landeswährung**

Zeit	noch: Europäische Länder									
	Jugoslawien 10) *)		Niederlande 11)		Norwegen 8)		Österreich 8)		Portugal 12)	
	Ein-	Aus-	Ein-	Aus-	Ein-	Aus-	Ein-	Aus-	Ein-	Aus-
	fuhr (S)	fuhr (S)	fuhr (S)	fuhr (S)	fuhr (S)	fuhr (S)	fuhr (S)	fuhr (S)	fuhr (S)	fuhr (S)
	Dinar		niederländ. Gulden		norweg. Kronen		östr. Schilling		Escudos	
Ø 1937	429	523	134,0	100,0	108 <sup>c)</sup>	69 <sup>c)</sup>	121	101	197	100
Ø 1938	412	421	121,0	89,0	99 <sup>c)</sup>	66 <sup>c)</sup>	...	...	192	95
Ø 1948	1 315	1 259	413,6	226,5	310	172	325 <sup>k)</sup>	165	864	358
Ø 1949	1 240	801	444,3	320,8	352	178	531 <sup>l)</sup>	269	754	341
Ø 1950	982	661	650,7	447,2	404	232	767	543	657	445
Ø 1951	9 572	4 468	806,4	617,1	522	369	1 169 <sup>m)</sup>	803 <sup>m)</sup>	791	630
Ø 1952	9 327	6 163	703,5	667,7	519	337	1 163	900	838	571
1952										
Januar	6 732	5 907	792,9	740,2	561	380	1 407	855	699	496
Februar	6 369	6 905	721,4	640,2	459	402	1 345	881	859	606
März	10 464	9 975	774,3	734,5	532	417	1 386	940	953	509
April	7 281	8 390	684,1	695,4	531	355	1 151	838	1 164	480
Mai	10 425	7 462	692,4	636,8	513	325	1 250	846	805	613
Juni	13 914	6 889	703,0	635,2	546	287	1 340	885	678	564
Juli	9 426	3 458	719,6	657,4	454	295	1 108	826	806	574
August	10 113	4 187	617,1	585,3	447	249	1 070	824	682	513
September	7 869	4 435	619,0	710,7	504	435	945	924	859	592
Oktober	8 384	4 382	738,9	715,7	569	304	1 027	976	755	650
November	7 808	4 938	695,9	661,2	573	365	884	1 020	797	567
Dezember	12 540	7 030	684,3	604,7	544	320	1 047	980	995	670
1953										
Januar	12 048	3 718	755,0	714,4	523	309	834	812	651	338
Februar	9 844	3 297	583,3	550,9	556	279	1 025	808	698	479
März	10 664	5 039	755,4	689,0	643	330	1 107	970	780	514
April	11 039	4 238	682,3	687,9	495	283	1 092	910	755	507
Mai	11 034	4 565	...	...	...	...	1 323	1 028	709	482
Juni	...	...	...	...	...	...	1 143	1 139	...	...

Zeit	noch: Europäische Länder								Aussereurop. Länder	
	Schweden 13)		Schweiz 9)		Spanien *)		Tschechoslowakei 1)		Ägypten 14)	
	Ein-	Aus-	Ein-	Aus-	Ein-	Aus-	Ein-	Aus-	Ein-	Aus-
	fuhr (S)	fuhr (S)	fuhr (S)	fuhr (S)	fuhr (S)	fuhr (S)	fuhr (S)	fuhr (S)	fuhr (S)	fuhr (S)
	schwed. Kronen		schweiz. Franken		Peseten		Tschechenkronen		£ (Ä)	
Ø 1937	177	167	151 <sup>n)</sup>	107	...	...	915 <sup>o)</sup> p)	999 <sup>o)</sup> p)	3,2	3,3
Ø 1938	174	154	134 <sup>n)</sup>	110	...	...	766 <sup>o)</sup> p)	946 <sup>o)</sup> p)	3,1	2,5
Ø 1948	412	332	417	286	123	95	3 156	3 138	13,4	11,9
Ø 1949	361	354	316	288	119	103	3 283	3 359	13,9	11,5
Ø 1950	509	476	378	326	99	99	...	...	16,4	14,6
Ø 1951	765	769	493	391	108	123	...	...	19,3	16,9
Ø 1952	746	674	434	396	...	...	...	...	17,6	12,1
1952										
Januar	877	908	495	345	93	107	...	...	19,3	17,1
Februar	798	722	458	383	114	133	...	...	16,8	20,0
März	793	666	450	413	99	134	...	...	17,8	8,4
April	741	663	450	353	139	134	...	...	16,8	7,6
Mai	818	659	472	406	189	126	...	...	23,0	8,9
Juni	649	638	406	350	127	108	...	...	14,0	4,9
Juli	781	615	442	409	188	92	...	...	19,5	10,7
August	622	558	383	323	117	91	...	...	12,0	29,1
September	694	589	386	408	153	86	...	...	14,2	2,7
Oktober	708	702	414	460	164	105	...	...	19,1	11,4
November	703	648	421	433	163	110	...	...	17,6	10,7
Dezember	753	742	430	466	...	...	...	...	23,1	13,5
1953										
Januar	697	581	380	368	154	113	...	...	9,6	10,4
Februar	596	461	362	391	155	138	...	...	13,0	9,4
März	669	555	425	467	...	...	...	...	13,1	13,3
April	688	594	413	404	...	...	...	...	15,8	13,5
Mai	681	582	401	395	...	...	...	...	...	...
Juni	...	...	445	435	...	...	...	...	...	...

1) Einschl. Gold.- 2) Bundesrepublik und Westsektoren von Berlin. 1937 bis 1949 Zahlen für die Bundesrepublik ohne Rheinland-Pfalz, Baden, Württemberg-Hohenzollern und Lindau; ab 1950 für die Bundesrepublik und die Westsektoren von Berlin.- 3) Einschl. Luxemburg.- 4) Ohne Färöer-Inseln und Grönland.- 5) Ohne passiven Veredlungsverkehr.- 6) Jahreszahlen: Einschl. eines geringen Betrages von Silber in Münzen. Jahres- und Monatszahlen ab April 1951: Einschl. Silber in jeder Form (ohne Scheidemünzen) und teilweise verarbeitetes Gold. Gold in Barren und Münzen sowie Gold in unverarbeiteter Form ist nicht enthalten.- 7) Ab 1951 Werte in Drachmen zum US-Dollarkurs 1 : 15 000 (einschl. der "Certificates of Exchange"). Die Umrechnung ausländischer Währungen in Drachmen wird durch die Bank von Griechenland auf Grund der amtlichen Wechselkurse festgelegt.- 8) Ohne Silber in Barren und Münzen.- 9) Ohne Silber in Münzen.- 10) Ohne Hilfslieferungen von USA, Grossbritannien und Frankreich. Ab Januar 1952 Änderung des Wechselkurses. Werte in Dinar zum US-Dollarkurs 1 : 300 (bisher 1 : 50).- 11) Ab 1948 einschl. Silber in Barren und Münzen. Ohne teilweise verarbeitetes Gold (in Platten, Stangen, Drähten, Röhren im Rohzustand) Goldstaub, -abfall und Juwelierkehricht.- 12) Einschl. Silber in Münzen und Barren für Münzzwecke (bisher ohne).- 13) Ohne Veredlungsverkehr.- 14) Ohne Anglo-Ägypt. Sudan nebst Handel mit diesem Gebiet.- 15) Ein- und Ausfuhrwerte nach besonderer amtlicher Berechnung. Für Saldierung nicht geeignet. Ohne Silber in Münzen.- 16) Jahreszahlen: 12 Monate umfassend, die am 30. Juni des angegebenen Jahres enden.- 17) Fob-Werte. Um auf Cif-Basis zu kommen, sind für 1937/38 = 15 vH (amtliche Schätzung) den am 30. Juni endenden Jahreszahlen hinzuzufügen.-

Weitere Anmerkungen siehe nächste Seite.

\*) Revidierte Reihe.

**noch: Außenhandel**  
**noch: Ein- und Ausfuhrwerte in Millionen Landeswährung**

Zeit	noch: Aussereuropäische Länder									
	Argentinien 15)		Australischer Bund 16)		Brasilien 9)18)		Canada 9)		Chile 8)	
	Ein- fuhr (S)	Aus- fuhr (S)	Ein- fuhr (G)	Aus- fuhr (G)	Ein- (G) fuhr (N)	Aus- (G) fuhr (N)	Ein- 19) fuhr (S)	Aus- (S) 20)	Ein- fuhr (S)	Aus- fuhr (S)
	argent. Pesos		£ (A)		Cruzeiros		canad. \$		chil. Pesos	
Ø 1937	130	193	8,6	12,4	443	424	67	84	36	78
Ø 1938	122	117	10,6	11,8	433	425	56	71	42	56
Ø 1948	516	462	28,2	33,8	1 749	1 808	220 <sup>q)</sup>	259 <sup>q)</sup>	109	133
Ø 1949	387	310	34,5	45,2	1 721	1 679	230 <sup>q)</sup>	252 <sup>q)</sup>	123	120
Ø 1950	402	452	44,7	51,1	1 693	2 076	265	263	100	115
Ø 1951	874	559	61,8	81,8	3 100	2 710	340	330	133	150
Ø 1952	697	362	87,5	55,7	3 098	2 172	336	363	150	184
1952										
Januar	1 055	385	114,2	64,3	3 800	2 558	307	331	148	103
Februar	916	268	106,0	56,5	3 888	2 385	282	321	98	131
März	972	334	85,5	67,7	3 934	2 517	327	360	151	165
April	820	435	81,5	59,0	3 392	1 755	324	342	120	180
Mai	757	303	75,3	51,9	3 232	1 801	386	397	129	224
Juni	642	304	54,9	53,0	4 196	1 866	324	387	164	116
Juli	722	242	49,9	57,5	3 068	1 756	343	373	177	143
August	581	310	39,6	41,9	2 689	2 264	303	339	132	161
September	595	385	42,4	50,5	2 409	2 448	349	346	133	202
Oktober	457	404	44,7	85,1	2 254	2 207	376	375	155	229
November	348	417	37,0	86,7	1 923	2 221	363	405	164	226
Dezember	496	606	38,5	81,9	2 393	2 287	345	394	225	326
1953										
Januar	362	489	44,7	66,9	1 859	1 808	328	319	167	182
Februar	411	565	42,0	65,7	1 704	1 782	310	277	109	201
März	440	618	44,3	90,2	1 663	2 179	360	313	...	...
April	...	...	43,3	79,4	...	...	393	305	...	...
Mai	...	...	...	...	...	...	...	385	...	...
Juni	...	...	...	...	...	...	...	...	...	...

Zeit	noch: Aussereuropäische Länder									
	Columbien		Indien 8)21) 22)				Iran 25)		Japan 26)	
	Ein- fuhr (G)	Aus- fuhr (G)	Ein- 23)	Aus- 24)	fuhr (G) 23)	Aus- 24)	Ein- fuhr (S)	Aus- fuhr (S)	Ein- fuhr (G)	Aus- fuhr (G)
	col. Pesos		ind. Rupien				Rials		\$ (US)	
Ø 1937	14,1	12,7	148 <sup>r)</sup>	.	158 <sup>r)</sup>	.	115	214	113,6	100,0
Ø 1938	13,3	12,0	130 <sup>r)</sup>	.	142 <sup>r)</sup>	.	132	197	89,2	92,4
Ø 1948	49,1	42,1	452	70,8	353	25,3	456	1 584	57,0	21,5
Ø 1949	43,0	52,2	508	28,1	404	23,2	774	1 431	75,4	42,5
Ø 1950	59,3	64,3	484	35,7	506	14,8	585	2 146	81,2 <sup>s)</sup>	68,3
Ø 1951	82,4	91,1	719	67,0	596	22,6	600	939	170,4 <sup>s)</sup>	112,9
Ø 1952	83,8	96,5	527	21,0	464	15,7	432	490	169,0	106,1
1952										
Januar	111,0	106,8	887	44,4	644	20,9	588	393	129,4	107,5
Februar	77,0	99,5	786	52,8	457	38,7	486	328	146,5	126,4
März	73,9	78,4	880	35,2	535	35,3	489	464	192,5	122,5
April	70,1	91,7	794	17,0	424	27,2	261	220	171,5	114,7
Mai	89,5	78,5	779	13,5	481	30,0	449	285	177,3	108,4
Juni	79,9	80,8	613	14,7	485	35,5	463	330	175,6	103,7
Juli	88,3	98,3	577	11,8	519	23,9	464	470	169,5	90,9
August	77,6	95,9	571	17,7	532	20,6	451	346	153,7	99,7
September	83,7	107,0	473	13,9	467	9,7	416	465	174,5	98,3
Oktober	93,1	92,9	436	34,5	530	6,0	347	418	171,8	96,8
November	78,4	92,3	400	36,5	404	7,1	480	616	164,1	90,3
Dezember	83,3	131,2	436	37,3	445	12,4	411	575	201,8	113,6
1953										
Januar	97,5	102,7	409	25,8	436	6,9	495	682	188,2	79,6
Februar	80,0	106,5	386	2	388	5,1	406	627	172,7	85,0
März	94,1	123,5	455	15,8	457	3,9	543	842	186,6	110,9
April	92,3	129,5		577		375	...	...	211,7	95,5
Mai	...	...	...	...	...	...	...	...	...	...
Juni	...	...	...	...	...	...	...	...	...	...

18) Einschl. Goldbarren für gewerbliche Zwecke.- 19) Fob-Werte. Sie erhöhen sich durch die Fracht um schätzungsweise: 1938 = 12,8 vH; 1946/48 = 9,9 bis 10,6 vH.- 20) Werte ab Versandort. Die Inlandsfracht beträgt etwa: 1938 = 4 vH; 1946/48 = 5 vH.- 21) 1937 und 1938: Früheres Gebiet von Indien, ab August 1947 jetziger Gebietsstand.- 22) Jahreszahlen: 12 Monate umfassend, die am 1. April des angegebenen Jahres beginnen.- 23) Aussehenhandel über See und auf dem Luftwege.- 24) Aussehenhandel über Land. Erfasst ist der Handel mit den Ländern Pakistan ab 1. April 1948, Iran und Afghanistan ab 1. April 1949 und Burma ab 1. September 1951.- 25) Jahreszahlen: 12 Monate umfassend, die am 21. bis 22. März des angegebenen Jahres beginnen. Monatszahlen enden am 21. bis 23. des angegebenen Monats.- 26) Ohne Korea und Formosa, jedoch einschl. Handel mit diesen Gebieten.- 27) Vorkriegszahlen: Fob-Werte. Sie erhöhen sich durch die Fracht um schätzungsweise 12 vH.- 28) Fob-Werte plus 10 vH.- 29) Aussehenhandel über Land. Ohne Regierungsgut. Erfasst ist der Handel mit Afghanistan und Iran ab 1. April 1948 und Indien ab 1. Juli 1949.- 30) Fob-Werte der Konsulatsfaktura + 20 vH.- 31) 1937 und 1938 Gebiet des früheren Niederländisch-Indien. Ab 1948 Gebiet der Vereinigten Staaten von Indonesien, 1948 und 1949 jedoch ohne die Republik Indonesien.- 32) Einschl. Basutoland, Swaziland und Betschuanaland; ausschl. Süwestafrika und Nordrhodesien.- 33) Fob-Werte: Sie erhöhen sich durch die Fracht um etwa 8 bis 10 vH.- 34) Einschl. Gold in Münzen und Barren für gewerbliche Zwecke.-

Weitere Anmerkungen siehe nächste Seite.

**noch: Außenhandel**  
**noch: Ein- und Ausfuhrwerte in Millionen Landeswährung**

Zeit	noch: Aussereuropäische Länder									
	Mexiko		Neuseeland		Pakistan 22)				Peru 1)	
	Ein- 27)	Aus- fuhr (G)	Ein- 28)	Aus- fuhr (G)	Ein- 23)	Aus- fuhr (G)	Ein- 29)	Aus- fuhr (G)	Ein- 30)	Aus- fuhr (S)
	mex. Pesos		£ (NZ)		pak. Rupien				Soles	
Ø 1937	51	66	4,7	5,4	...	.	...	.	20	30
Ø 1938	41	59	4,6	4,8	...	.	...	.	22	29
Ø 1948	246	216	10,7	12,3	31,1	.	58,6	.	91	88
Ø 1949	294	282	10,0	12,3	115,3	.	79,8	.	224	176
Ø 1950	367	336	13,2 <sup>t)</sup>	15,3 <sup>t)</sup>	88,1	13,4	173,6	25,9	239	241
Ø 1951	548	413	17,2	20,6	122,3	12,7	171,3	41,5	353	317
Ø 1952	533	422	21,0	20,0	156,8	21,6	137,8	29,6	373	307
1952										
Januar	595	434	24,4	17,6	163,0	26,2	272,0	32,4	383	235
Februar	519	408	24,6	23,2	206,8	25,8	220,9	30,3	295	269
März	572	418	26,4	26,2	174,8	24,1	152,0	15,3	327	257
April	472	381	23,5	21,8	193,3	19,1	110,3	5,5	409	279
Mai	642	450	22,1	28,5	182,4	21,5	141,3	9,4	368	342
Juni	550	357	25,6	20,4	138,5	19,3	69,3	3,9	408	289
Juli	568	403	25,7	22,2	162,5	25,6	70,1	8,5	356	381
August	490	498	18,0	16,4	151,6	17,7	97,7	6,4	359	408
September	464	361	18,4	13,4	108,4	10,2	48,2	19,4	400	284
Oktober	488	371	16,2	20,1	119,8	9,3	111,9	27,5	381	356
November	456	436	14,4	13,6	103,5	10,0	135,3	24,0	388	293
Dezember	576	545	13,3	17,5	95,2	9,0	135,4	15,1	399	290
1953										
Januar	461	433	13,2	16,1	95,7	9,1	155,2	7,3	393	236
Februar	421	409	14,0	42,4	108,3	6,0	169,9	6,9	...	...
März	457	470	14,4	22,4	94,5	5,2	150,5	4,9	...	...
April	...	...	...	...	...	...	...	...	...	...
Mai	...	...	...	...	...	...	...	...	...	...
Juni	...	...	...	...	...	...	...	...	...	...

Zeit	noch: Aussereuropäische Länder											
	Republik 8) Indonesien 31)		Südafrikanische Union 32)		Türkei 34)		Uruguay		USA 8)35)		Venezuela	
	Ein- fuhr (S)	Aus- fuhr (S)	Ein- fuhr (G)	Aus- fuhr (G)	Ein- fuhr (S)	Aus- fuhr (S)	Ein- fuhr (S)	Aus- fuhr (S)	Ein- fuhr (G) 37)	Aus- fuhr (G) 37)	Ein- fuhr (G)	Aus- fuhr (G)
	Rupiahs		£ (SA)		£ (T)		\$ (US)		\$ (US)		Bolivares	
Ø 1937	42	83	8,6	3,5	9,5	11,5	5,4	6,5	257	279	25	50
Ø 1938	41	57	8,0	2,7	12,5	12,1	5,1	5,2	163	258	26	47
Ø 1948	95	87	29,5	11,4	64,2	45,9	16,7	14,9	594	1 054	234	312
Ø 1949	131	123	26,3	13,1	67,7	57,8	15,1	16,0	552	1 004	199	295
Ø 1950	137	246	25,6	21,0	66,7	61,5	16,7	21,2	738	856	150 <sup>w)</sup>	319
Ø 1951	255	398	39,2	28,6	93,8	73,3	26,3	19,7	914	1 253	179	378
Ø 1952	878	866	35,0	27,7	129,7	84,7	...	17,4	893	1 264	202	404
1952												
Januar	272 <sup>u)</sup>	399 <sup>u)</sup>	39,0	25,9	98,9	100,9	22,0	11,8	922	1 254	164	403
Februar	607 <sup>v)</sup>	688 <sup>v)</sup>	39,3	29,0	113,4	73,5	23,4	10,4	893	1 344	195	387
März	864	926	38,0	32,4	116,8	85,6	28,6	9,8	964	1 447	212	412
April	765	919	41,3	27,0	138,4	94,9	16,0	9,6	932	1 352	214	420
Mai	906	713	37,3	29,3	139,6	93,9	24,5	11,7	834	1 473	230	434
Juni	749	774	35,6	24,9	110,5	57,5	17,8	15,8	861	1 167	201	396
Juli	1 005	910	35,0	26,3	145,2	56,6	23,4	19,3	839	1 027	199	399
August	1 023	823	32,2	23,4	143,9	44,8	23,7	20,5	817	1 086	187	395
September	853	702	27,1	25,4	138,4	77,1	17,8	22,0	877	1 225	189	383
Oktober	1 002	952	32,1	29,6	135,1	110,8	21,0	20,9	918	1 213	201	390
November	789	778	30,8	29,9	128,9	101,6	20,5	25,1	804	1 186	199	394
Dezember	1 045	962	32,4	29,5	147,8	118,8	18,6	32,2	1 052	1 390	229	429
1953												
Januar	607	623	32,3	28,2	111,3	90,4	...	22,0	927	1 277	189	332
Februar	617	670	33,2	29,2	107,9	97,6	...	22,2	856	1 196	182	369
März	...	...	40,1	27,4	112,3	110,1	...	...	1 004	1 388	225	388
April	...	...	37,4	28,2	112,9	88,5	...	...	1 012	1 392	...	...
Mai	...	...	...	...	...	...	...	...	...	...	...	...
Juni	...	...	...	...	...	...	...	...	...	...	...	...

35) Einschl. Alaska, Hawaii und Puerto Rico.- 36) Annähernd Fob-Werte: Sie erhöhen sich durch die Fracht um schätzungsweise: 1937 = 10 vH, 1938 = 11 vH.- 37) Ab 1948 einschl. Ausfuhr von Gütern für den zivilen Verbrauch durch die US-Armee.- 38) Fob-Werte der Konsultationsfaktoren. Sie erhöhen sich durch die Fracht nach Vorkriegsschätzungen um 12 vH.-  
a) Geschätzte Werte für 1936.- b) Ab 1950 Bundesrepublik und Westsektoren von Berlin.- c) Generalhandel.- d) Ab 1. Oktober 1950 Änderung der Preise für Butter und Speck im Handel mit Grossbritannien.- e) 1948 und 1949 ohne "Tillgodohavanden", (Lieferungen an die Sowjetunion "on German Credit Account").- f) Ab April 1948 einschl. Aussehenhandel des Saargebietes.- g) Jahreszahlen ab 1948 sowie Monatszahlen ab Oktober 1951 enthalten Subventionen.- h) Ab Januar 1953 einschl. Silber in Barren und Münzen (vorher ohne); ausschl. Goldabfall, Juwelierkehricht, teilweise verarbeitetes Gold und Goldblatt (vorher einschl.).- i) Einschl. des Gesamtwertes eingeführter Schiffe während eines halben Jahres, das mit dem Berichtsmonat abschliesst.- j) Ab Januar 1953 einschl. anglo-amerikanische Zone von Triest. (Die monatlichen Ein- und Ausfuhr von Triest beliefen sich im Jahre 1951 durchschnittlich auf 2 493 bzw. 794 Mill. Lire).- k) Einschl. der Hilfslieferungen ausserhalb des ERP.- l) Ab 1949 einschl. ERP-Einfuhren.- m) Ab 1951 einschl. elektr. Ström.- n) 1937 und 1938 einschl. Goldbarren für gewerbliche Zwecke.- o) Januar bis September.- p) Die Zahlen für 1937 und 1938 sind wegen der Änderung des Gebietsstandes mit den Angaben für die späteren Jahre nicht voll vergleichbar.- q) Ab April 1949 einschl. Neufundland.- r) Frühere britische Provinzen und indische Staaten.- s) Ab 1951 Änderung der Tabellarisierung.- t) Ab 1950 geschätzt auf Grund des Aussehenhandels der Handelspartner.- u) 1. Januar bis 3. Februar.- v) Ab Februar 1952 Änderung des Wechselkurses. Werte in Rupiahs zum US-Dollarkurs: 1 : 11,40.- w) Ab 1950 ohne Paketpost und Lufthandel (21 vH im Jahre 1948 und 8 vH im Jahre 1949).

# Index des Außenhandelsvolumens\*

1950 = 100

Zeit	Europäische Länder																						
	Bundesrepubl. Deutschland		Belgien <sup>1)</sup>		Dänemark <sup>2)</sup>		Finnland <sup>3)</sup>		Frankreich <sup>5)</sup>		Grossbrit. u. Nordirland		Irland		Italien		Niederlande						
	Ein-fuhr	Aus-fuhr (S)	Ein-fuhr	Aus-fuhr (S)	Ein-fuhr	Aus-fuhr (S)	Ein-fuhr	Aus-fuhr (S)	Ein-fuhr	Aus-fuhr (S)	Ein-6)G-fuhr	Aus-fuhr (N)	Ein-(G)fuhr	Aus-fuhr(N)3)	Ein-fuhr	Aus-fuhr (S)	Ein-fuhr	Aus-fuhr (S)					
Orig.-Basis	1950		1951		1949		1935		1949		1950		1938		1948		1938						
1937	88 <sup>a)</sup>	116 <sup>a)</sup>	.	.	70	82	122	136	106	57	121 <sup>d)</sup>	63 <sup>d)</sup>	73	108	.	89	80	76					
1938	.	.	83	89	72	81	115	116	94	62	.	.	70	99	78	.	80	76					
1948	.	.	83	81	61	59	101	76	92 <sup>c)</sup>	50 <sup>c)</sup>	92	79	89	74	85	72	68	49					
1949	76 <sup>b)</sup>	43 <sup>b)</sup>	89	88	79	76	93	91	95	74	100	87	89	89	93	80	75	74					
1950	100	100	100	100	100	100	100	100	100	100	100	100	100	100	100 <sup>e)</sup>	100 <sup>e)</sup>	100	100					
1951	102	143	100	100	94	113	126	125	117	118	112,5	101,2	105	99	143 <sup>e)</sup>	162 <sup>e)</sup>	102	118					
1952	118	154	100	93	91	108	156	110	119	104	103,0	95,0	87	120	157	140	90	125					
1952																							
Januar	111	145	97	100	94	109	205	148	133	107	111,8	106,4	98	101	153	154	98	131					
Februar	116	138	104	96			215	157	150	110			101	104	135	136	86	115					
März	118	149	97	97			212	153	120	102			106	129	159	141	93	134					
April	105	142	95	90	84	100	213	148	127	107	106,3	92,5	97	111	160	122	86	124					
Mai	95	151	93	95			206	143	110	104			94	115	166	133	89	115					
Juni	96	150	83	87			200	123	126	100			66	140	152	131	89	120					
Juli	109	160	86	90	85	111	193	114	109	93	94,2	85,7	77	121	164	135	91	127					
August	110	148	87	73			183	108	97	92			63	126	131	116	81	114					
September	118	158	100	91			177	108	110	98			75	141	157	133	81	139					
Oktober	139	164	108	104	98	112	168	109	109	110	99,6	95,4	95	125	167	150	96	140					
November	134	152	93	87			162	110	110	113			89	135	147	136	92	127					
Dezember	162	197	116	91			156	110	125	117			84	135	153	155	93	116					
1953																							
Januar	129	144	98	92	104	119	170	144	123	99	106,4	93,7	87	112	181	128	108	137					
Februar	111	139	87	80			147	136	128	111			90	110	161	134	84	107					
März	123	169	100	97			136	157	126	113			108	154	180	143	104	138					
April	123	176	...	...	...	...	136	160	135	118	117	97	...	...	173	144	...	...					
Mai	121	168	...	...			129	148	110	109			...	...	...	...	...	...	...	...	...		
Juni	134	179	...	...			...	...	...	...			...	...	...	...	...	...	...	...	...		
Zeit	noch: Europäische Länder										Aussereuropäische Länder												
	Norwegen <sup>*)</sup>		Österreich		Schweden		Schweiz		Spanien		Austral. Bund <sup>10)</sup>		Canada		Indien <sup>11)</sup>		Japan		Türkei		USA		
	Ein-fuhr	Aus-fuhr (S)	Ein-fuhr	Aus-fuhr (S)	Ein-fuhr	Aus-fuhr (S)	Ein-fuhr	Aus-fuhr (S)	Ein-fuhr	Aus-fuhr (S)	Ein-fuhr	Aus-fuhr (G)	Ein-fuhr	Aus-fuhr (S)	Ein-fuhr	Aus-fuhr (N)	Ein-fuhr	Aus-fuhr (G)	Ein-fuhr	Aus-fuhr (G)	Ein-fuhr	Aus-fuhr (S)	Ein-fuhr
Orig.-Basis	1949		1937		1948		1938		1948		VII 1936-VI 1939		1948		IV 1948-III 1949		1934-1936		1938		1936-1938		
1937	90	95	98	128	99	.	.	.	...	...	62	84	56	65	.	.	305 <sup>e)</sup>	337 <sup>e)</sup>	53	76	78	55	
1938	83	90	...	...	...	87	77	68	70	...	73	90	50	62	.	.	.	.	68	87	56	55	
1948	83	73	81 <sup>d)</sup>	53	53	93	69	100	89	93	74	72	89	92	107	108	81	54	25	75	81	84	111
1949	97	76	105	99	66	81	80	81	88	98	76	84	102	93	100	111	89	85	54	86	104	82	113
1950	100	100	100	100	100	100	100	100	100	100	100	100	100	100	100	100	100	100	100	100	100	100	100
1951	110	111	104	112	109	119	104	118	120	93	113	114	93	113	111	128	80	144	101	120	101	99	128
1952	106	102	99	114	108	110	92	104	120	106	101	145	88	126	123	...	...	165	105	166	122	103	130
1952																							
Januar	111	106	114	128	99	119	91	113	103	81	99	101	107	108	159	88	120	98	118	131	102	128	
Februar	93	111	105	114	102			107	110	82	123	169	93	100	104	137	67	131	114	146	106	101	137
März	109	113	118	124	105			110	125	80	123	117	118	118	151	80	174	116	157	113	108	147	
April	102	98	97	110	91	106	84	107	101	94	107	102	119	118	135	63	153	103	178	120	105	137	
Mai	104	98	112	123	92			109	118	136	88	122	85	144	131	134	84	164	105	171	143	97	149
Juni	109	90	112	128	103			99	105	103	92	86	123	129	105	92	166	104	139	97	99	120	
Juli	94	90	95	105	94	105	87	105	120	125	66	92	132	128	101	96	174	95	177	80	98	105	
August	90	76	95	117	96			91	101	96	71	78	67	118	119	109	102	149	103	163	63	96	112
September	102	105	84	103	115			96	130	111	66	82	135	118	84	90	185	99	188	110	103	126	
Oktober	117	104	86	101	129	112	108	104	145	126	99	135	145	130	84	98	185	101	168	159	116	126	
November	119	120	78	97	137			101	139	125	106	72	137	139	134	72	79	180	95	174	157	95	124
Dezember	119	112	93	114	133			107	140	131	173	126	132	136	80	93	211	125	208	191	123	145	
1953																							
Januar	113	113	72	87	123	103	82	97	118	112	110	103	125	111	78	89	198	91	137	139	111	131	
Februar	117	100	88	100	116			92	120	116	131	...	100	119	96	73	80	187	103	131	150	102	124
März	129	116	104	122	143			107	142	...	...	...	135	138	107	...	...	204	130	150	165	118	142
April	112	108	100	121	131	...	...	105	125	...	...	118	...	105	...	...	...	...	157	138	...	...	
Mai	...	...	102	...	127			102	122	...	...	...	...	...	...	...	...	...	...	...	...	...	...
Juni	...	...	...	...	...			115	138	...	...	...	...	...	...	...	...	...	...	...	...	...	...

\* Die Indexziffer des Aussenhandelsvolumens zeigt die Veränderung des Aussenhandels nach Ausschaltung der Preisbewegungen. G = Generalhandel, S = Spezialhandel, N = Ausfuhr von inländischen Erzeugnissen. Nähere Begriffsbestimmungen sowie tatsächliche Werte des Aussenhandels: Siehe Tabelle "Aussenhandel, Ein- und Ausfuhrwerte in Mill. Landeswährung".

1) Einschl. Luxemburg. 1948 bis 1951 umbasiert von Originalbasis 1948 = 100. Ab 1951 Originalzahlen auf der Basis 1951 = 100.  
2) 1937 und 1948 umbasiert von Originalbasis 1947 = 100.- 3) Von Saisonschwankungen bereinigt.- 4) Die Indexziffer jeden Monats gibt das Aussenhandelsvolumen von Beginn des betreffenden Jahres bis zum Ende des jeweiligen Monats an.- 5) 1937 und 1938 umbasiert von Originalbasis 1938 = 100. Die Reihen sind miteinander verkettet.- 6) Gesamteinfuhr.- 7) 1937 bis 1950 umbasiert von Originalbasis 1938 = 100. Beide Reihen sind miteinander verkettet.- 8) Gesamteinfuhr: Einfuhr durch eigene Mittel und durch Mittel der Marshallplan-Hilfe (kommerzielle Einfuhr + ERP-Einfuhr).- 9) Einfuhr ohne ERP-Importe (kommerzielle Einfuhr).- 10) Jahreszahlen: 12 Monate umfassend, die am 30. Juni des angegebenen Jahres enden.- 11) Jahreszahlen: 12 Monate umfassend, die am 1. April des angegebenen Jahres beginnen.- 12) Ab 1948 einschl. Ausfuhr von Gütern für den zivilen Verbrauch durch die US-Armee.-  
a) 1936.- b) 1949 geschätzte Werte.- c) Ab April 1948 einschl. Aussenhandel des Saargebietes.- d) 1938 umbasiert von Originalbasis 1938 = 100.- e) Ab 1951 Originalzahlen auf der Basis 1948 = 100. Einschl. anglo-amerikanische Zone von Triest. (Indexzahlen neu berechnet auf der Basis der Fischer'schen "Idealformel" unter Berücksichtigung aller im Spezialhandel enthaltenen Waren).- f) 1948 einschl. der Hilfslieferungen ausserhalb des ERP.- g) 1934 bis 1936.

\*) Revidierte Reihe.

# Eisenbahngüterverkehr\*

Mill. Netto-Tonnenkilometer

Zeit	Europäische Länder													
	Bundesrepubl. Deutschland 1)	Belgien 2)3)	Dänemark 4)5)	Finnland 4)	Frankreich 6)7)	Grossbritannien 8)	Irland 9)	Italien 4)10)	Jugoslawien 11)	Luxemburg 7)	Niederlande 3)7)	Norwegen 4)7)12)	Österreich 13)	Polen 7)11)14)
Ø 1937	3 835	519	47	216	2 650	2 444	33,2	.	326	44,3	188		356	1 837
Ø 1938	4 092	423	48	189	2 210	2 216	51,9	928	353	33,7	170	67,7	324	1 864)c)
Ø 1948	3 490 <sup>a)</sup>	513	101	288	3 437	2 930 <sup>b)</sup>	42,8	918	619	38,6	212	101,6	501	2 349
Ø 1949	3 987	472	99	250	3 420	2 999	42,0	862	804	39,2	232	114,5	527	2 713
Ø 1950	4 007	455	100	287	3 244	3 016	42,7	858	829	36,0	251	113,9	523	2 912
Ø 1951	4 588	552	111	369	3 783	3 121	44,7	966	725	48,9	271	115,2	547	...
Ø 1952	4 604	506	99	329	3 675	3 049	34,5	1 031	699	51,2	256	126,8	525	...
1952														
Januar	4 765	569	117	403	3 828	3 204		1 070	626	50,0	271	123,0	591	...
Februar	4 573	515	106	367	3 730	3 080	36,3	983	605	50,5	252		515	...
März	4 924	560	118	378	3 959	3 301		1 074	763	52,8	285		623	...
April	4 497	515	94	337	3 741	2 998		1 005	762	51,2	252	130,5	582	...
Mai	4 508	503	93	320	3 688	3 120	35,5	999	745	52,6	245	124,5	547	...
Juni	4 245	477	85	306	3 494	2 927		992	764	51,2	229		506	...
Juli	4 710	452	86	311	3 464	2 758		979	708	50,3	243	115,0	506	...
August	4 563	464	88	284	3 280	2 798	32,9	909	731	47,3	232		502	...
September	4 563	502	96	301	3 780	3 027		1 025	636	51,6	263		471	...
Oktober	5 020	529	104	324	3 980	3 271		1 079	724	54,2	282	123,0	510	...
November	4 532	469	103	322	3 530	3 155	33,3	1 011	657	49,9	262	112,0	489	...
Dezember	4 352	512	97	294	3 630	2 955		1 152	662	53,2	252		457	...
1953														
Januar	4 161	456	95	282	3 300	3 163		1 012	571	51,7	270	105,0	407	...
Februar	3 974	426	89	287	3 290	3 026	34,5	980	543	...	242		428	...
März	4 814	507	...	351	3 670	3 326		1 012	686	...	294		489	...
April	4 158	...	...	...	...	...		...	746	...	...	...	468	...
Mai	4 001	...	...	...	...	...		...	758	...	...	...	490	...
Juni	...	...	...	...	...	...		...	...	...	...	...	...	...

Zeit	noch: Europ. Länder		Aussereuropäische Länder								
	Schweden 4)	Spanien 15)	Argentinien	Austral. Bund 16)	Brasilien 7)11)17)	Canada	Indien 5)18)19)	Japan 4)5)	Südafrikan. Union 7)20)	Türkei 7)21)	USA 22)
Ø 1937	314	...	1 117	541	438	3 276	...	1 521	357	35	43 675
Ø 1938	295	...	...	589	501	3 265	2 968	1 769	787	96	35 293
Ø 1948	625	462	1 451	809	613	7 187	3 040	2 109	1 325	191	77 606
Ø 1949	627	461	1 360	846	628	6 855	3 409	2 374	1 478	217	64 055
Ø 1950	671	537	1 159	845	634	6 728	3 638	2 560	1 555	209	71 598
Ø 1951	779	584	1 422	855	687	7 795	3 807	3 073	1 677	227	78 664
Ø 1952	751	635	...	865	...	8 296	...	3 213	1 770	272	74 801
1952											
Januar	815	635	1 495	786	719	7 961	3 754	2 772	1 775	248	76 248
Februar	822	619	1 344	840	646	8 107	4 036	2 847	1 694	249	75 128
März	855	668	1 434	847	763	8 699	4 341	3 131	1 732	260	77 676
April	791	629	1 432	768	642	7 567	3 425	3 247	1 711	281	72 640
Mai	755	649	1 397	858	694	8 515	3 249	3 295	1 767	292	75 507
Juni	640	607	1 219	784	691	8 071	4 148	3 101	1 699	283	65 722
Juli	651	632	1 281	864	...	8 082	4 204	3 101	1 828	284	61 614
August	735	616	1 241	766	...	8 586	3 602	3 197	1 836	262	79 039
September	783	625	1 237	797	...	7 860	...	3 291	1 861	271	81 315
Oktober	812	659	...	853	...	8 646	...	3 564	1 874	285	81 448
November	721	631	...	794	...	8 305	...	3 400	1 776	275	79 344
Dezember	646	652	...	779	...	8 548	...	3 046	1 693	265	71 732
1953											
Januar	687	621	...	702	...	8 139	...	2 993	1 746	...	71 489
Februar	674	589	...	750	...	7 387	...	3 006	1 660	...	66 575
März	...	673	...	...	...	7 891	...	3 318	...	...	74 121
April	...	...	...	...	...	...	...	3 393	...	...	...
Mai	...	...	...	...	...	...	...	...	...	...	...
Juni	...	...	...	...	...	...	...	...	...	...	...

\* Wenn nicht anders vermerkt, beziehen sich die Zahlen auf alle Güter (im Eil- oder Normalverkehr als vollständige Wagenladungen oder als Stückgut) ohne: Briefpost, Gold und Silber und Hartgeld, Gepäckversand, Dienstgutverkehr, Brennstoffbedarf der Züge, Eisenbahnfahrzeuge als Frachtgut, wenn nicht als Güter verladen, sowie nicht frachtpflichtige Transporte für staatliche oder militärische Zwecke. Die Zahlen schliessen jeweils eine geschätzte Gewichtsmenge für Viehtransporte ein.

- 1) 1937 und 1938 Zahlen für das Bundesgebiet ohne Rheinland-Pfalz, Baden, Württemberg-Hohenzollern und Lindau, ab 1948 für das Bundesgebiet. Einschl. Dienstgut- und Besatzungsverkehr.- 2) Nur Société Nationale des Chemins de Fer Belges (S.N.C.B.).- 3) Nur vollständige Wagenladungen.- 4) Nur Staatsbahnen.- 5) Jahreszahlen: 12 Monate umfassend, die am 1. April des angegebenen Jahres beginnen.- 6) Nur Société Nationale des Chemins de Fer.- 7) Ohne Viehtransporte.- 8) Ohne Nordirland. Einschl. Dienstgutverkehr in Zügen des öffentlichen Verkehrs. Monatszahlen sind Schätzungen auf Grund der Wochendurchschnitte 4-wöchiger Perioden.- 9) Zwei Hauptbahnen einschl. ihrer Linien in Nordirland. Teilweise einschl. Dienstgutverkehr.- 10) Nur Normalspur.- 11) Einschl. Dienstgutverkehr.- 12) Jahreszahlen: 12 Monate umfassend, die am 30. Juni des angegebenen Jahres enden.- 13) Einschl. Militärverkehr.- 14) Nur Staatsbahnen mit Normal- und Breitspur.- 15) Nur Staatsbahnen mit Breitspur. Ohne Vortrassenverkehr.- 16) Jahreszahlen: 12 Monate umfassend, die am 30. Juni des angegebenen Jahres enden. Monatszahlen ohne Tasmanien.- 17) 13 Eisenbahnen, die etwa 90 vH des gesamten Güterverkehrs bewältigen.- 18) Eisenbahnnetz Klasse 1 mit Breit- und Meterspur. Teilweise einschl. Dienstgutverkehr.- 19) 1938 Gebiet des früheren Indien. Ab 1948 jetziger Gebietsstand.- 20) Einschl. Südwestafrika und Vryburg-Bulawayo-Bahnlinien.- 21) Nur Hauptlinien. 1937 und 1938 Jahreszahlen, 12 Monate umfassend, die am 1. Juni des angegebenen Jahres beginnen.- 22) Eisenbahnnetz Klasse 1.-
- a) Ab 1948 Bundesgebiet.- b) Die Anzahl der erfassten Linien wurde im Januar 1948 geändert.- c) 1937 und 1938 Vorkriegsgebiet; einschl. Normalspur der Société franco-polonaise des Chemins de fer.

# Internationale Devisenkurse

Land	Währungs- einheit	Kursarten	Paritäten je Währungseinheit		Inländische Verkaufskurse 2)		Mittelkurse 3) in New York	
					1953			
			g Feingold 1)		April	Mai	Mai	Juni
					US - Cents			
<b>Europäische Länder</b>								
Bundesrepublik Deutschland	Deutsche Mark		0,211588	23,8095 <sup>a)</sup>	23,81	23,81	-	-
Belgien	Franc		0,0177734	2,000 <sup>a)</sup>	2,000	2,000	2,00	2,00
Bulgarien	Lew		0,130687 <sup>b)</sup>	14,706	-	-	.	.
Dänemark	Krone		0,128660	14,4778 <sup>a)</sup>	14,48	14,48	14,48	14,48
Finnland	Markka		0,00386379	0,43478	0,4348	0,4348	0,435	0,435
Frankreich	Franc	amtlich	-	0,28571	0,2857	0,2857	0,2855	0,2855
"	"	frei 4)	-					
Griechenland	Drachme		-	0,00333 <sup>c)</sup>	0,0033	0,0033	0,0033	0,0033
Grossbritannien	Pfund Sterling		2,48828	280,000 <sup>a)</sup>	280,000	280,000	281,452	281,369
Irland	Irland. Pfund		-	280,000	280,000	280,000	.	.
Italien	Lira	frei 4)	-	0,1600 <sup>d)</sup>	0,1600	0,1600	0,1601	0,1601
"	"	curb 5)	-	-	0,1598	...	.	.
Jugoslawien	Dinar		0,00296224	0,3333	0,3333	0,3333	.	.
Niederlande	Gulden		0,233861	26,3158 <sup>a)</sup>	26,32	26,32	26,3495	26,3425
Norwegen	Krone		0,124414	14,0000 <sup>a)</sup>	14,00	14,00	14,00	14,00
Österreich	Schilling	amtl. Grundkurs	-	4,68165	4,669	3,846 <sup>e)</sup>	.	.
"	"	Prämienkurs	-	3,84615	3,827		.	.
Polen	Zloty	amtlich	0,2221689	25,0000	-	-	-	-
Portugal	Escudo		-	3,478	3,478	3,478	3,495	3,493
Rumänien	Leu		0,079346	8,9286 <sup>f)</sup>	-	-	.	.
Schweden	Krone		0,171783	19,3304 <sup>a)</sup>	19,33	19,33	19,35	19,35
Schweiz	Franken	amtlich	-	22,86854	23,34	23,34	23,33	23,34
"	"	frei 4)	-	-	-	-	-	-
Spanien	Peseta	amtlich 6)	-	2,180	8,913 bis	8,913 bis	.	.
"	"	Vorzugskurs	-	-	4,000	4,000	.	.
"	"	frei 4)	-	-	2,538	2,538	.	.
"	"	curb 5)	-	-	2,286 <sup>g)</sup>	...	.	.
Tschechoslowakei	Krone		0,123426 <sup>h)</sup>	2,000 <sup>a)</sup>	2,000	2,000	2,03	4,38 <sup>i)</sup>
Ungarn	Forint		0,0757	8,519	-	-	8,61	8,61
<b>Aussereuropäische Länder</b>								
Ägypten	Ägypt. Pfund		2,55187	287,157 <sup>a)</sup>	287,2	287,2	288,25	288,25
Argentinien	Peso	Vorzugskurs	-	-	20,00	20,00	.	.
"	"	Grundkurs	-	-	13,33	13,33	.	.
"	"	frei 4)	-	-	7,17	7,17	7,20	7,20
"	"	curb 5)	-	-	4,27 <sup>g)</sup>	4,25 <sup>g)</sup>	.	.
Austral. Bund	Austral. Pfund		1,99062	224,0000 <sup>a)</sup>	224,00	224,00	224,048	224,00
Brasilien	Cruzeiro	amtl. m. Steuer 7)	0,0480363	5,40541 <sup>a)</sup>	5,342	5,342	2,28 <sup>k)</sup>	2,10 <sup>k)</sup>
"	"	frei 4)	-	-	2,353 <sup>g)</sup>	...	.	.
"	"	curb 5)	-	-	...	...	.	.
Canada	Can. Dollar		-	-	101,7	100,6	100,5595	100,565
Chile	Peso	Regierung	-	-	5,163	5,163	.	.
"	"	amtlich	0,0286668	3,22581 <sup>a)</sup>	3,226	3,226	.	.
"	"	banking	-	-	-	-	.	.
"	"	special	-	-	-	-	.	.
"	"	Handelskurs	-	-	1,667	1,667	.	.
"	"	frei Makler 4)	-	-	0,655	0,610	.	.
"	"	frei Banken 4)	-	-	0,909	0,909	0,90	0,90
Hongkong	Hongkong-Dollar	amtlich	0,155517	17,5000	17,50	17,50	17,55	17,55
"	"	frei 4)	-	-	16,82	16,55	.	.
Indien	Rupie		0,186621	21,0000 <sup>a)</sup>	21,00	21,00	21,09	21,09
Malayische Föde- ration	Straits-Settle- ments-Dollar		0,290299	32,6667 <sup>a)</sup>	-	-	32,83	32,80
Mexiko	Peso		0,102737	11,5607 <sup>a)</sup>	11,56	11,56	11,62	11,62
Neuseeland	Neuseeländ. Pfund		-	279,500	280,00	280,00	280,5655	280,514
Philippinische Republik	Peso	amtlich	0,444335	50,0000	50,00	50,00	49,85	49,86
"	"	curb 5)	-	-	34,48 <sup>g)</sup>	35,71 <sup>g)</sup>	.	.
Südafrikan. Union	Südafrikan. Pfund		2,48828	280,0000 <sup>a)</sup>	280,00	280,00	281,857	281,784
Türkei	Türk. Pfund		0,317382	35,7143	35,71	35,71	35,71	35,71

1) Auf der Grundlage 1 US-Dollar = 0,888671 g Feingold errechnet.- 2) Monatsdurchschnitte. Quelle: "Monthly Bulletin of Statistics" des Statistischen Amtes der Vereinten Nationen. Wenn nicht anders vermerkt, basieren die Angaben auf offiziellen Verkaufskursen des Inlandmarktes. Unter Verkaufskurs wird in der Regel der Abgabekurs der Notenbank verstanden.- 3) Monatsdurchschnitte: Auf Grund der von der Rhein-Main-Bank veröffentlichten Notierungen.- 4) Börsen- oder Marktkurs.- 5) Nachbörlicher Freiverkehrskurs.- 6) Gestaffelte Wechselkurse im Devisensystem ab 1949.- 7) Bestimmte Devisengeschäfte unterliegen ab 1948 der Besteuerung.-

a) Die Paritäten sind mit dem Internationalen Währungsfonds vereinbart.- b) Die bulgarische Währung ist am 13.5.1952 an den Sowjetrubel gebunden worden. Der neue Lew hat ein Kursverhältnis von 1,70 Lewa = 1 Rubel.- c) Parität nach Abwertung am 9.4.1953.- d) Schwankende Kursfestsetzung.- e) Gültig am 4.5.1953.- f) Mit der Neuordnung der Währungsverhältnisse in Rumänien am 27.1.1952 wurde der Leu an den Rubel der Sowjetunion gebunden. Die theoretische Goldparität ist über die neue Weltrelation 2,80 Lei = 1 Rubel errechnet.- g) Kurs am Monatsende.- h) Auf Grund der am 1.6.1953 in Kraft getretenen Währungsreform.- i) Ab 17.6.53 1 US-Dollar = 7,20 Tschechoslowakische Kronen (neu).- k) Ab 21.2.1953 Kurs am offiziellen freien Devisenmarkt.



# Index der Großhandelspreise\*

1950 = 100

Zeit	Europäische Länder														
	Bundesrepubl. Deutschland		Bel- gien	Däne- mark <sub>3)</sub>	Finn- land <sub>3)</sub>	Frank- reich	Griechen- land <sub>4)</sub>	Grossbrit. und 5) Nordirland	Irland	Italien	Nieder- lande <sub>3)</sub>	Nor- wegen <sub>3)</sub>	Portugal <sub>6)</sub>		
	1)	2)													
Orig.Basis	1950	1949/50	1936-1938	1935	1935	1949	1938	1938	X-1938	1938	1948	1938	VI-1927		
Ø 1937	.	.	26 <sup>b)</sup>	41	9	.	0,3	42	41 <sup>c)</sup>	2	33*	49	43		
Ø 1938	55	55		38	9	5		39		2	31	48	42		
Ø 1948	106 <sup>a)</sup>	100	100	87	86	82	...	84	95	111	85	87	99		
Ø 1949	103	100	95	89	87	92	...	88	95	105	89	88	101		
Ø 1950	100	100	100	100	100	100	100	100	100	100	100	100	100		
Ø 1951	119	112	122	127	143	128	121	122	116	114	122	123	110		
Ø 1952	121	118	115	124	142	134	121	125	123	107	120	132	117		
1952															
Januar	122	121	123	131	151	141	124	128	122	110	124	130	116		
Februar	122	121	121	130	146	140	124	126	121	110	124	130	117		
März	121	119	118	129	146	138	124	127	121	109	122	130	117		
April	122	118	116	127	144	136	122	126	123	107	121	129	116		
Mai	121	117	115	124	143	134	121	125	122	106	120	129	115		
Juni	121	117	113	123	142	132	119	125	122	105	118	131	117		
Juli	121	116	112	123	138	133	117	125	122	106	116	133	118		
August	121	119	112	122	138	133	118	124	123	107	117	133	119		
September	122	119	112	120	137	132	118	123	122	107	118	136	115		
Oktober	121	118	111	121	137	130	119	124	123	107	118	137	121		
November	121	116	111	121	139	129	120	124	124	108	118	136	118		
Dezember	121	116	111	120	140	130	120	125	125	108	119	134	121		
1953															
Januar	120	114	109	119	140	130	121	125	123	107	117	133	121		
Februar	120	113	108	119	140	129	120	123	123	107	116	132	120		
März	120	111	108	118	139	129	119	125	124	107	116	132	122		
April	119	109	106	118	138	128	124	127	124	107	115	132	122		
Mai	119	113	106	117	137	129	135	126	...	107	115	132	119		
Juni	118	116	...	117	...	128	...	126	...	...	...	132	...		
noch: Europäische Länder															
Zeit	Schwe- den <sub>3)</sub>			Schweiz <sub>3)</sub>	Spanien	Ägypten	Austral. Bund <sub>3)</sub>	Brasi- lien <sub>7)</sub>	Canada	Chile <sub>3)</sub>	Indien	Japan	Südafrikan. Union <sub>3)</sub>	Türkei <sub>3)8)</sub>	USA <sub>9)</sub>
Orig.Basis	1935	VIII-1939		1913	VI-VIII 1939	VI 1936-39	1946	1935-39	1947	IX 1938 - VIII 1939	I-1948	1910	1938	1947-49	
Ø 1937	50	51		20	31	45	23	51	22	27	1	49	22	54	
Ø 1938	49	49		22	30	45	21	48	21	24	1	51	22	50	
Ø 1948	94	107		79	96	76	79	92	75	92	52	88	103	101	
Ø 1949	95	101		85	90	85	87	94	85	95	85	93	111	96	
Ø 1950	100	100		100	100	100	100	100	100	100	100	100	100	100	
Ø 1951	132	112		128	112	123	121	114	131	110	138	114	107	111	
Ø 1952	140	109		138	109	139	135	107	162	96	142	131	108	108	
1952															
Januar	141	112		131	118	130	130	112	143	107	145	127	109	110	
Februar	141	110		129	117	135	133	110	146	103	145	128	109	109	
März	142	109		128	114	136	133	109	148	94	143	128	107	109	
April	141	109		127	112	138	130	107	152	94	142	129	109	108	
Mai	141	108		127	109	141	131	106	157	91	141	130	109	108	
Juni	142	108		125	109	142	132	107	163	93	141	131	107	108	
Juli	141	108		127	108	145	137	107	168	96	142	132	106	108	
August	141	108		129	108	145	140	106	171	97	141	133	104	109	
September	139	108		131	106	143	137	105	175	97	141	133	105	108	
Oktober	138	107		133	102	140	137	105	174	97	140	134	106	108	
November	134	107		133	100	139	140	105	173	95	138	135	109	107	
Dezember	134	107		133	100	142	140	105	173	93	138	134	108	106	
1953															
Januar	133	105		134	101	141	143	105	175	94	141	133	109	107	
Februar	133	105		136	102	140	145	105	175	95	142	131	111	106	
März	133	105		138	...	140	149	105	...	96	142	130	110	107	
April	132	104		138	...	143	150	104	...	96	142	130	...	106	
Mai	132	105		...	...	...	...	104	...	99	...	...	...	106	
Juni	...	105		...	...	...	...	...	...	...	...	...	...	106	

\* Gewichtung: Der Grosshandelspreis-Index und seine Komponenten Gruppenindizes beziehen sich auf eine repräsentative Anzahl von Waren nach Preisen auf Primär-Märkten. Wenn nicht anders vermerkt, ist den Indexreihen der Brutto-Verkaufswert als Gewicht zu Grunde gelegt (im allgemeinen auf einen Industriegesamtwert bezogen).--

1) Erzeugerpreise industrieller Produkte.- 2) Erzeugerpreise landwirtschaftlicher Produkte. Jahreszahlen: Wirtschaftsjahre, 12 Monate umfassend, die am 1. Juli des genannten Jahres beginnen. (Juli bis Juni). Gewogen mit dem Absatzwert der aus dem Bereich Landwirtschaft in die übrigen Wirtschaftsbereiche abgesetzten Güter.- 3) Gewogen mit dem Bruttowert der im Inland verbrauchten Güter (einschl. Einfuhr, jedoch ohne Ausfuhr).- 4) Preise in Athen und Piräus: Berechnet vom Department für Wirtschaftsforschung der Bank von Griechenland. Die Gewichtung beruht auf dem Wert der Inlandsproduktion abzüglich Verbrauch an Stelle der industriellen Produktion plus Einfuhr.- 5) Alter Index: Der Index besteht aus 200 Preisreihen. Das Wägungssystem ist auf den Durchschnitt des Jahres 1930 bezogen. (s. Tabelle "Index der Grundstoffpreise").- 6) Preise in Lissabon.- 7) Quelle: "Fundação Getúlio Vargas".- 8) Preise in Istanbul.- 9) Der neue Index umfasst 15 Hauptgruppen und 88 Untergruppen mit insgesamt 1 845 Preisreihen gegenüber dem alten Index auf der Basis 1926 = 100 mit 110 Hauptgruppen und 50 Untergruppen mit annähernd 885 Preisreihen.-

a) Juli bis Dezember.- b) 1936 bis 1938.- c) Oktober.

# Index der Grundstoffpreise\*

1950 = 100

Zeit	Europäische Länder							
	Bundes- 1) republik Deutschland	Belgien 2)3)	Dänemark 1)4)	Finnland 1)4)	Frankreich <sub>3)</sub>	Grossbrit. und 3)5) Nordirland	Irland	Italien <sub>1)</sub>
Orig. Basis	1938	1936-1938	1935	1935	1949	30.-VI-1949	X - 1938	1938
Ø 1937	.	.	38	10	.	.	.	2
Ø 1938	48	.	33	9	4	.	37 <sup>c)</sup>	2
Ø 1948	85 <sup>a)</sup>	96	89	88	65	72 <sup>b)</sup>	95	98
Ø 1949	92	92	88	86	80	72 <sup>b)</sup>	95	100
Ø 1950	100	100	100	100	100	100	100	100
Ø 1951	121	139	135	149	150	139	112	110
Ø 1952	126	123	131	148	140	117	116	108
1952								
Januar	127	135	142	162	156	131	115	110
Februar	125	133	141	155	152	128	115	110
März	125	129	140	155	149	122	113	109
April	125	125	137	151	143	119	116	107
Mai	127	125	132	150	142	117	114	106
Juni	127	121	130	149	137	115	115	103
Juli	127	118	129	142	136	115	114	106
August	128	120	127	142	134	113	115	109
September	128	120	124	141	134	112	115	109
Oktober	126	117	123	142	133	111	116	109
November	125	115	123	144	133	110	120	109
Dezember	124	115	123	145	132	111	124	110
1953								
Januar	124	114	121	145	131	110	122	110
Februar	124	111	120	145	131	109	121	109
März	123	111	119	143	134	109	124	110
April	122	110	119	143	134	108	123	109
Mai	122	102	117	141	134	107	...	109
Juni	122	...	116	...	133	...	...	...
Zeit	noch: Europäische Länder					Aussereuropäische Länder		
	Nieder- lande <sub>3)</sub>	Norwegen 3)4)	Österreich 1)6)	Schweden 1)4)	Schweiz <sub>3)</sub>	Canada 3)4)	Indien	USA <sub>1)</sub> *)
Orig. Basis	1948	1938	1937	1935	VIII-1939	1935-1939	IX 1938-VIII 1939	1926
Ø 1937	29	42	.	48	50	54	.	50
Ø 1938	23	40	12 <sup>d)</sup>	45	46	47	.	42
Ø 1948	78	92	59	94	111	92	85	103
Ø 1949	84	94	75 *	94	103	93	92	95
Ø 1950	100	100	100	100	100	100	100	100
Ø 1951	134	135	134	133	126	112	121	112
Ø 1952	130	144	149	145	116	103	90	...
1952								
Januar	138	143	152	145	125	110	115	...
Februar	134	144	150	145	122	107	108	...
März	132	142	150	147	120	106	84	...
April	130	142	151	147	119	104	86	...
Mai	129	141	153	147	116	103	82	...
Juni	127	145	153	147	115	104	85	...
Juli	127	146	150	147	115	103	86	...
August	128	145	148	146	115	102	89	...
September	127	144	149	145	114	100	91	...
Oktober	128	145	148	143	112	99	90	...
November	127	143	144	137	112	99	85	...
Dezember	127	143	143	138	111	99	84	...
1953								
Januar	125	141	143	137	110	98	85	...
Februar	124	141	143	136	110	98	87	...
März	124	139	139	136	108	99	90	...
April	123	140	136	135	107	97	89	...
Mai	123	139	138	135	108	...	95	...
Juni	...	...	143	...	107	...	...	...

\* Siehe "Index der Grosshandelspreise", Fussnote

1) Nahrungsmittel und Industriestoffe.- 2) Index des "Institut de Recherches Economiques et Sociales", Louvain.- 3) Nur Industriestoffe.- 4) Einschl. Halbfabrikaten.- 5) Ohne Brennstoffe. Neuer Index: Das Wägungssystem beruht auf dem Industriezensus 1948. Da jedoch für einige wichtige Handelsgüter nicht genügend rückliegende Preisangaben vorlagen, beginnt der Index erst ab Mitte 1949 (s. Tabelle "Index der Grosshandelspreise").- 6) Gewogen mit dem Bruttowert des inländischen Verbrauchs folgender Verbrauchsgüter: Nahrungsmittel, landwirtschaftliche Erzeugnisse und industrielle Rohstoffe.- a) Juli bis Dezember.- b) 30.Juni.- c) Oktober.- d) März; zu Reichsmarkpreisen berechnet.

\*) Alte Basis; der Index der Grundstoffpreise auf der neuen Basis 1947 bis 1949 = 100 ist noch nicht berechnet worden. Er wird veröffentlicht, sobald die neue Reihe in den Originalquellen erscheint. (Siehe "Index der Grosshandelspreise").

# Preisindex der Lebenshaltung \*

1950 = 100

Zeit	Europäische Länder															
	Bundesrepublik Deutschland 1)		Belgien		Dänemark		Finnland 2)		Frankreich 3)		Griechenland 4)		Grossbritannien und 5) Nordirland		Irland 6)	
	Ins-gesamt	Ernäh-rung	Ins-gesamt	Ernäh-rung	Ins-gesamt	Ernäh-rung	Ins-gesamt	Ernäh-rung	Ins-gesamt	Ernäh-rung	Ins-gesamt	Ernäh-rung	Ins-gesamt	Ernäh-rung	Ins-gesamt	Ernäh-rung
Indexgruppen	E.G.W.H.B.M.V.	E.H.B.V.	E.G.W.H.B.M.V.	E.H.B.V.	E.G.W.H.B.St.V.	E.W.H.B.V.	E.G.W.H.B.V.	E.W.H.B.V.	E.H.B.M.D.V.	E.H.B.M.D.V.	E.W.H.B.V.	E.W.H.B.V.	E.G.W.H.B.M.D.V.	E.G.W.H.B.M.D.V.	E.W.H.B.	E.W.H.B.
Orig.Basis	1950		1936-1938		1935		X - 1951		1949		1938		15.-I - 1952		VIII-1947	
Ø 1937	.	.	27	28	55	49	.	9	.	5	0,3	0,3	.	.	53	53
Ø 1938	64	62	28	29	56	51	.	9	.	5	0,3	0,3	.	.	54	54
Ø 1948	100	92	104	108	93	85	81	85	.	13	81	82	95	88	98	100
Ø 1949	107	107	101	103	94	86	88	87	90	90	93	95	97	93	99	100
Ø 1950	100	100	100	100	100	100	100	100	100	100	100	100	100	100	100	100
Ø 1951	108	109	110	107	111	111	120	107	117	116	113	106	110	111	108	107
Ø 1952	110	114	110	111	115	117	125	114	131	127	118	111	115 <sup>a</sup>	105 <sup>b</sup>	117	118
1952																
Januar	112	117	113	112	114	114	126	114	131	129	118	110	116	100	.	.
Februar	111	116	113	112	.	.	125	113	134	131	120	112	117	100	113	111
März	111	115	112	111	.	.	125	113	133	130	121	115	117	101	.	.
April	110	114	110	110	114	116	125	114	132	128	120	113	118	102	.	.
Mai	109	113	109	109	.	.	125	116	130	126	120	114	118	102	114	113
Juni	109	112	110	110	.	.	125	114	129	124	118	112	121	104	.	.
Juli	109	112	109	110	116	118	125	114	128	123	117	111	121	104	.	.
August	109	113	110	110	.	.	125	116	130	126	116	109	120	103	121	124
September	109	114	110	111	.	.	125	116	131	128	119	109	119	103	.	.
Oktober	109	114	110	111	115	118	126	117	130	127	117	108	121	104	.	.
November	110	114	110	112	.	.	126	117	130	127	118	110	121	104	122	126
Dezember	110	115	110	112	.	.	126	114	131	127	117	108	121	105	.	.
1953																
Januar	110	114	110	112	116	118	126	114	131	128	118	110	121	104	.	.
Februar	109	112	110	111	.	.	128	117	131	128	117	109	122	105	122	122
März	109	113	109	110	.	.	128	117	131	127	119	111	123	105	.	.
April	109	112	109	110	115	116	128	117	130	126	120	111	124	106	.	.
Mai	108	112	109	110	.	.	128	117	131	127	...	...	123	105	125	...
Juni	108	112	...	...	.	.	...	...	131	127	...	...	...	...	.	.

## noch: Europäische Länder

Zeit	Italien		Jugoslawien		Luxemburg		Niederlande		Norwegen		Österreich 9)		Polen 10)	
	Ins-gesamt	Ernäh-rung	Ins-gesamt	Ernäh-rung	Ins-gesamt	Ernäh-rung	Ins-gesamt	Ernäh-rung	Ins-gesamt	Ernäh-rung	Ins-gesamt	Ernäh-rung	Ins-gesamt	Ernäh-rung
	E.W.H.B.V.	E.G.W.B.H.D.V.M.	E.G.W.B.H.D.V.M.	E.G.W.B.H.D.V.M.	E.H.B.V.	E.W.H.B.M.St.V.	E.W.H.B.M.St.V.	E.W.H.B.M.St.V.	E.G.W.H.B.V.	E.G.H.B.M.D.V.	E.G.H.B.M.D.V.	E.W.G.B.H.M.D.V.	E.W.G.B.H.M.D.V.	E.W.G.B.H.M.D.V.
Orig.Basis	1938		1951		I-1948		1949		1949		III-1938		1947	
Ø 1937	.	.	.	.	30	29	42	36	58	59	14 <sup>c</sup>	14 <sup>c</sup>	.	.
Ø 1938	2	2	.	.	31	30	42	37	60	61	14 <sup>c</sup>	14 <sup>c</sup>	.	.
Ø 1948	100	104	.	.	91	84	86	83	95	93	71 <sup>d</sup>	68 <sup>d</sup>	88	86
Ø 1949	101	103	.	.	96	93	92	90	95	92	87	93	92	92
Ø 1950	100	100	.	.	100	100	100	100	100	100	100	100	100	100
Ø 1951	110	107	100	100	108	103	110	109	116	118	127	122	102 <sup>e</sup>	100 <sup>e</sup>
Ø 1952	114	111	77	63	110	107	110	111	127	134	145	143	...	...
1952														
Januar	111	108	75	61	79	62	109	104	110	111	144	141	...	...
Februar	113	109	75	62	79	62	110	107	110	112	144	141	...	...
März	113	109	76	64	80	65	110	107	110	112	144	140	...	...
April	113	110	76	63	80	64	109	105	110	113	143	140	...	...
Mai	114	111	77	65	81	65	109	105	110	112	145	143	...	...
Juni	115	112	80	70	83	70	110	106	109	112	145	144	...	...
Juli	115	112	78	68	82	68	110	107	110	111	145	144	...	...
August	115	112	75	60	79	61	111	108	109	108	145	144	...	...
September	116	113	74	58	77	59	111	108	110	111	146	145	...	...
Oktober	116	113	76	61	79	62	111	108	110	111	146	146	...	...
November	116	113	77	62	81	63	110	108	109	110	145	146	...	...
Dezember	116	113	79	64	82	65	110	108	110	110	145	145	...	...
1953														
Januar	116	113	80	67	83	68	110	108	110	111	145	144	...	...
Februar	116	113	82	68	84	68	110	107	110	112	145	144	...	...
März	116	113	83	71	85	71	110	107	110	111	144	142	...	...
April	117	114	87	77	89	77	108	106	110	112	143	139	...	...
Mai	118	115	...	...	96	90	108	106	111	113	142	137	...	...
Juni	...	...	...	...	...	87	...	...	111	114	143	140	...	...

\* Die Indexziffer der Lebenshaltung gibt die zeitlichen Veränderungen der Preise von Waren und Dienstleistungen im allgemeinen für Arbeitnehmerfamilien in städtischen Bezirken wieder. Sie berücksichtigt jedoch nicht die unterschiedliche Lebenshaltung in den einzelnen Gebieten.

= Ernährung, G = Genussmittel und Getränke (soweit nicht unter Gruppe E enthalten), W = Wohnung bzw. Miete, H = Heizung und Beleuchtung, B = Bekleidung (einschl. Schuhwerk), M = Mobilar und Hausrat, D = Dienstleistungen, St = direkte Steuern, V = Verschiedenes (u.a. einschl.: Reinigung und Körperpflege, Bildung und Unterhaltung, Verkehr bzw. Reisen soweit nicht unter Gruppe D enthalten).

1) 4-Personen-Arbeitnehmer-Haushaltung. Mittlere Verbrauchergruppe mit einer monatlichen Aufwandssumme von 292,69 DM für die Lebenshaltung insgesamt. Auf die Bedarfsgruppe "Ernährung" entfallen davon 135,03 DM (V-Anteil = 461,3). (Vergl.: "Wirtschaft und Statistik" 4.Jg., N.F., Heft 11, November 1952, S 439 ff.). - 2) Bis Oktober 1951: Umbasiert von Originalbasis August 1938 bis Juli 1939. - 3) Lebenshaltung in Paris. - 4) Lebenshaltung in Athen. - 5) Bis 1951 umbasiert von Originalbasis 17. Juni 1947 = 100. Ab 1952 Originalbasis 15. Januar 1952 = 100. Indexziffer der Einzelhandelspreise. - 6) Ab 1948 ohne Warengruppe "Verschiedenes". Neue Reihe mit dem alten Index verknüpft. - 7) Index der Lebenshaltung einer 4-köpfigen Arbeiterfamilie. - 8) Index der Lebenshaltung einer 4-köpfigen Angestelltenfamilie. - 9) Lebenshaltung in Wien. - 10) Lebenshaltung in Warschau. - 11) Lebenshaltung in Lissabon. - 12) Wägungs-koeffizienten basieren auf der Ausgabenuntersuchung für Familienhaushaltungen.

Äußere Anmerkungen siehe nächste Seite.

**noch: Preisindex der Lebenshaltung**  
1950 = 100

Zeit	noch: Europäische Länder								Ausereuropäische Länder							
	Portugal <sup>11)</sup>		Schweden <sup>12)</sup>		Schweiz		Spanien		Ägypten <sup>14)</sup>		Argentinien <sup>16)</sup>		Australischer Bund		Brasilien <sup>17)</sup>	
	Ins-gesamt	Ernäh-rung	Ins-gesamt	Ernäh-rung	Ins-gesamt	Ernäh-rung	Ins-gesamt	Ernäh-rung	Ins-gesamt	Ernäh-rung	Ins-gesamt	Ernäh-rung	Ins-gesamt	Ernäh-rung	Ins-gesamt	Ernäh-rung
Indexgruppen	E.W.H.B.V.		E.W.H.B.V.		E.W.H.B.V.		E.W.H.M.V.		E.W.H.B.V.		E.W.H.B.M.V.		E.W.H.B.V.		E.W.H.B.M.D.V.	
Orig.Basis	VII 1948-VI 1949		1935		VIII-1939		VII-1936		VI-VIII-1939		1943		VII 1936-VI 1939		1939	
g 1937	.	46 <sup>2)</sup>	62	58	63	57	29 <sup>h)</sup>	26 <sup>h)</sup>	35 <sup>1)</sup>	30 <sup>1)</sup>	30	28	56	54	23 <sup>2)</sup>	23 <sup>2)</sup>
g 1938	.	.	63	61	63	57	.	.	.	.	30	27	57	57	.	.
g 1948	98	96	97	97	103 <sup>6)</sup>	100 <sup>6)</sup>	86	86	96	88	61	60	83	80	96	97
g 1949	101	100	99	98	102	99	90	90	95	90	80	78	91	89	94	93
g 1950	100	100	100	100	100	100	100	100	100	100	100	100	100	100	100	100
g 1951	98	97	115	117	105	104	109	110	110	106	137	136	122	130	109	105
g 1952	98	97	125	131	108	105	107	105	109	103	190	198	141	161	128	127
1952																
Januar	99	96	.	.	107	105	109	108	113	112	173	177	135	150	117	116
Februar	98	95	.	.	108	104	109	108	112	110	174	177	.	153	117	116
März	98	96	123	127	108	104	108	107	112	109	179	184	.	156	120	119
April	98	96	.	.	107	104	108	106	112	108	191	198	142	163	125	120
Mai	95	91	.	.	108	105	107	104	111	107	193	203	.	.	127	123
Juni	96	92	127	135	108	105	106	103	110	106	198	207	.	.	129	136
Juli	97	94	.	.	108	106	106	103	110	105	190	200	144	166	131	130
August	98	96	.	.	108	106	106	104	109	104	189	199	.	164	131	130
September	99	99	127	136	108	106	107	104	109	104	195	200	.	164	133	134
Oktober	99	100	.	.	108	106	107	104	102	97	197	207	144	162	132	134
November	100	101	.	.	108	106	107	104	102	97	198	209	.	.	134	136
Dezember	100	100	127	136	108	106	107	105	101	97	198	211	.	.	137	143
1953																
Januar	100	101	.	.	107	105	108	105	101	96	198	205	146	164	140	147
Februar	100	101	.	.	107	105	109	106	102	97	196	...	.	.	147	157
März	100	101	127	135	106	105	110	107	...	...	184	...	.	.	156	171
April	99	100	.	.	106	105	110	106	...	...	181	...	...	...	...	...
Mai	96	95	.	.	107	105	...	...	...	...	...	...	...	...	...	...
Juni	...	...	...	...	107	105	...	...	...	...	...	...	...	...	...	...

Zeit	noch: Aussereuropäische Länder													
	Canada <sup>18)</sup>		Chile <sup>19)</sup>		Indien <sup>20)</sup>		Japan <sup>21)</sup>		Südafrikanische Union 22)		Türkei <sup>23)</sup>		USA <sup>24)</sup>	
	Insgesamt	Ernährung	Insgesamt	Ernährung	Insgesamt	Ernährung	Insgesamt	Ernährung	Insgesamt	Ernährung	Insgesamt	Ernährung	Insgesamt	Ernährung
Indexgruppen	E.W.H.B.D.V.		E.W.H.B.V.		E.W.H.B.V.		E.W.H.B.V.		E.W.H.B.V.		E.W.H.B.V.		E.W.H.B.M.D.V.	
Orig.Basis	1949		III-1928		VII 1933-VI 1934		1951		1938		1938		1947 - 1949	
Ø 1937	61	50	16	17	34	30	.	.	60	56	.	.	60	51
Ø 1938	62	50	17	18	34	29	.	.	63	59	28	22	59	48
Ø 1948	93	94	73	74	97	92	81	89	93	92	96	94	100	103
Ø 1949	97	98	87	86	98	96	107	112	96	95	105	106	99	99
Ø 1950	100	100	100	100	100	100	100	100	100	100	100	100	100	100
Ø 1951	103	114	122	126	105	105	116	115	107	107	98	96	108	111
Ø 1952	114	114	149	161	108	108	122	120	117	126	105	104	110	113
1952														
Januar	115	119	134	141	106	104	122	120	114	121	102	102	110	114
Februar	114	118	135	143	104	100	121	120	114	122	102	101	109	111
März	114	115	138	148	100	94	122	121	114	122	104	103	109	111
April	114	114	141	154	111	112	122	121	115	122	106	105	110	112
Mai	113	113	149	161	109	110	121	119	115	123	105	104	110	113
Juni	113	113	150	163	109	110	121	120	116	126	104	103	110	113
Juli	113	113	154	169	106	105	123	121	116	125	104	103	111	115
August	113	113	155	170	109	111	124	122	116	126	105	103	111	115
September	113	113	161	180	110	111	123	121	119	129	105	105	111	114
Oktober	113	112	162	181	111	113	124	121	120	131	106	106	111	114
November	113	113	161	174	112	114	122	118	120	131	106	105	111	114
Dezember	113	111	150	153	111	114	120	116	120	130	107	106	111	112
1953														
Januar	112	111	156	157	111	113	124	121	119	128	106	106	111	112
Februar	112	110	158	158	112	115	127	123	119	128	106	105	110	110
März	112	109	158	...	115	...	127	122	119	129	106	105	111	110
April	111	108	161	...	115	...	128	124	119	130	...	...	111	110
Mai	111	107	164	...	...	...	128	...	...	...	...	...	111	111
Juni	...	...	...	...	...	...	...	...	...	...	...	...	...	...

13) Ab März 1950 einschl. der Gruppen "Reinigung" und "Verschiedenes".- 14) Lebenshaltung in Kairo.- 15) 1939 einschl. Heizung und Seife.- 16) Lebenshaltung in Buenos Aires.- 17) Lebenshaltung in Sao Paulo.- 18) 1949: Neue Reihe mit altem Index (Originalbasis 1935 bis 1939 = 100) verkettet.- 19) Lebenshaltung in Santiago.- 20) Lebenshaltung in Bombay.- 21) 1950: Neue Reihe mit altem Index (Originalbasis 1948 = 100) verkettet.- 22) Nur Europäer.- 23) Lebenshaltung in Istanbul.- 24) Ab Januar 1953 revidierter Index mit altem Index (Originalbasis 1935 bis 1939 = 100) verkettet, wobei zum Zwecke einer vergleichbaren Reihe das Verbraucheschema des alten Index dem des revidierten angeglichen wurde.-  
a) Die Gruppen "Insgesamt" der "alten" und "neuen" Reihe sind aufeinander abgestellt und auf der Basis des alten Index miteinander verkettet worden. Eine ähnliche Verkettung für die übrigen Gruppen ist nicht möglich.- b) Originalbasis 15. Januar 1952 = 100.- c) März; zu Reichsmarkpreisen berechnet.- d) Juli bis Dezember.- e) Januar bis April.- f) 1939.- g) Ab 1948 neue Reihe mit dem alten Index verkettet.- h) Juli bis Dezember 1939.- i) Juni bis August 1939.

# Monats-, Wochen- und Stundenverdienste bzw. tarifliche Stundenlöhne der Arbeiter in der verarbeitenden Industrie\*

Zeit	Monatsverdienste				Wochenverdienste					Stundenverdienste						
	Jugo- slawien 1)	Argen- tinien	Brasi- lien <sup>2)</sup>	Japan <sup>3)</sup>	Bundesrepubl. Deutschland <sup>4)</sup>	Grossbrit. und 5) Nordirland	Irland 6)	Canada	USA	Bundesrepublik Deutschland <sup>4)</sup>	Belgien 7)	Däne- mark 10)	Finnland			
	alle Arbeiter														Männer	Frauen
	Dinar	argent. Pesos	Cru- zeiros	Yen	RM/DM	Schilling	Can. \$	US-\$	Pf	Index <sup>8)</sup> 9)	dän. Öre	Finmark				
1937	...	109,9	.	...	.	...	41 11/12	20,11 <sup>d)</sup>	24,05	.	25	135	...	...		
1938	...	...	.	...	.	50 1/3	43 5/6	22,30	.	25	142	8,22 <sup>e)</sup>	...	4,61 <sup>e)</sup>		
1948	...	356,5	950	4 3/79	43,64	116 5/6	80 3/4	35,53	54,14	103,4	91	284	92,04	60,86		
1949	...	483,2	1 085	7 516	54,75	120 5/6	83 3/4	41,71	54,92	118,3	96	297	97,19	64,70		
1950	...	587,7	1 177	9 133	60,54	127 5/12	86 1/4	43,82	59,33	126,1 <sup>a)</sup>	100	312	117,24	76,29		
1951	15 708	744,0	1 257	11 708	68,52 <sup>a)</sup>	139 5/6	95 3/4	48,82	64,71	144,7 <sup>a)</sup>	111	343	156,21	105,26		
1952	...	...	1 451	13 516	74,00	150 5/6	103 1/3	53,62	67,97	155,7	116	...	163,53	108,46		
1952																
Januar	13 301	759,9	.	13 043	.	.	.	48,43	66,50	.	.	.	.	.		
Februar	13 301	714,3	.	12 188	70,82	.	.	52,87	66,75	152,6	.	.	357	160,63		
März	13 301	735,3	1 441	11 631	.	.	97 5/12	53,29	66,99	.	116	.	.	107,75		
April	...	817,7	.	11 841	.	145 11/12	.	54,31	65,67	.	.	.	.	.		
Mai	...	958,3	.	11 741	73,41	.	.	54,22	66,33	155,7	.	.	369	164,24		
Juni	...	836,7	1 479	14 021	.	99 1/2	.	53,57	66,83	.	116	.	.	108,09		
Juli	...	875,9	.	15 487	.	.	.	53,11	65,44	.	.	.	.	.		
August	...	857,0	.	13 179	75,02	.	.	52,98	67,23	156,6	.	.	373	165,40		
September	...	863,8	1 457	12 620	.	103 1/3	.	53,87	69,63	.	115	.	.	109,00		
Oktober	...	...	.	12 517	76,38	150 5/6	.	54,69	70,38	.	.	.	.	.		
November	...	...	.	12 866	.	.	.	55,15	70,28	157,7	.	.	380	163,05		
Dezember	...	...	1 457	21 054	.	110 1/6	.	56,14	72,14	.	115	.	.	108,99		
1953																
Januar	...	...	.	14 038	73,36	.	.	51,32	70,93	.	.	.	...	...		
Februar	...	...	.	13 301	.	.	.	56,23	71,17	159,7	.	.	...	...		
März	...	...	...	12 978	.	...	...	56,71	71,93	.	115	.	...	...		
April	...	...	.	...	.	...	...	59,45	71,40	.	...	.	...	...		
Mai	...	...	.	...	.	...	...	...	71,05	...	...	.	...	...		
Juni	...	...	...	...	.	...	...	...	...	.	...	.	...	...		

Zeit	noch: Stundenverdienste							tarifliche Stundenlöhne							
	Grossbrit. und 5) Nordirland	Irland 6) 7)	Norwegen		Öster- reich <sup>11)</sup>	Schwe- den <sup>6)</sup>	Argen- tinien	Canada	USA	Frank- reich <sup>10)</sup>	Italien <sup>14)</sup>	Nieder- lande <sup>14)</sup>	Schweiz <sup>4)</sup>	Australischer Bund <sup>6) 10)</sup>	
	alle Arbeiter		Männer	Frauen	alle Arbeiter					Männer		alle Arbeiter		Männer	Frauen
	Pence		norweg. Kronen		Index <sup>8)</sup> 12)	skr	Index <sup>8)</sup> 13)	can. cts	US-cts	ffrs	Index <sup>8)</sup> 15)	Index <sup>8)</sup> 16)	Index <sup>8)</sup> 17)		Pence
1937	...	11,4	.	.	...	.	.	62	...	...	50	...	24	13	
1938	13,0	11,9	1,63 <sup>f)</sup>	0,97 <sup>f)</sup>	14 <sup>e)</sup>	.	.	63	...	2	52	54 <sup>h)</sup>	25 1/4	13 3/4	
1948	31,2	21,7 <sup>b)</sup>	2,94	1,89	72	2,34	61	91,3	135	66,1	96	92	99	44 3/4	
1949	32,2	22,4	3,09	1,98	88	2,43	84	98,6	140	73,9	98	95	100	48 3/4	
1950	35,2	23,0	3,26	2,11	100	2,53	100	103,6	146	81,4	100	100	100	54 1/4	
1951	36,8	25,9	3,67	2,49	131	2,95	127	116,8	159	104,3	109	108	102	66 3/4	
1952	39,6	27,9 <sup>c)</sup>	4,09	2,82	150	...	...	129,2	167	...	114	110	105	78 1/2	
1952															
Januar	.	.	.	.	143	.	132	127,1	163	.	113	109	.	.	
Februar	.	.	.	.	149	3,42	145	127,1	164	.	114	109	.	.	
März	.	26,9	3,90	2,69	146	.	122	127,8	165	120,2	114	109	105	75	
April	38,9	.	.	.	150	.	134	129,0	165	.	114	109	.	.	
Mai	.	.	4,12	2,83	153	3,48	152	129,4	165	.	114	109	.	.	
Juni	.	27,5	.	.	155	.	148	129,7	165	121,0	114	109	105	77	
Juli	.	.	.	.	153	.	149	128,6	164	.	114	112	.	.	
August	.	.	.	.	148	3,48	145	128,9	166	.	114	112	.	.	
September	.	27,9	4,13	2,85	153	.	148	129,5	169	121,6	114	112	105	80 1/4	
Oktober	39,6	.	.	.	154	.	163	129,9	170	.	115	112	.	.	
November	.	.	4,22	2,89	155	3,51	...	131,0	171	.	115	112	.	.	
Dezember	.	29,2	.	.	148	.	...	132,1	173	...	115	112	106	81 1/2	
1953															
Januar	.	.	.	.	145	.	...	134,...	173	.	115	112	.	.	
Februar	.	.	...	...	148	3,53	...	134,2	174	.	117	112	.	.	
März	.	...	.	.	151	.	...	134,4	175	...	117	112	106	81 1/2	
April	...	.	.	.	...	.	...	135,0	175	.	117	112	.	.	
Mai	.	.	...	...	...	...	...	...	...	.	112	112	.	.	
Juni	.	...	.	.	...	...	...	...	...	...	...	...	...	...	

\* Wenn nicht anders vermerkt Lohnempfänger (Arbeiter) in der verarbeitenden Industrie ohne Gehaltsempfänger (Angestellte).-

1) Einschl. anderer Industriezweige. Einschl. staatlicher Kinderzulagen und Gewinn Gutscheinen. Die Zahlen repräsentieren das monatliche Einkommen eines Lohnempfängers (Arbeiter) mit einer dreiköpfigen Familie (Ehefrau, 10-jähriger Sohn, 6-jährige Tochter).-

2) Durchschnittliche Brutto-Löhne im "Distrito Federal". Einschl. Bergbau, Bauwirtschaft und Dienstleistungen. Die Zahlen basieren auf den Lohnlisten der 45 Betriebe mit mehr als 500 Beschäftigten und den Angaben einer repräsentativen Anzahl von 132 Betrieben mit 4 bis 499 Beschäftigten. 3) Ab 1950 einschl. Gehaltsempfänger (Angestellte). Die Zahlen werden aus den Angaben einer repräsentativen Anzahl von Betrieben mit mehr als 30 bezahlten Beschäftigten errechnet. 4) Einschl. Baugewerbe. 5) Einschl. einiger weiterer Industriezweige. 6) Einschl. Bergbau. 7) Einschl. Bau- und Transportgewerbe. Die Reihe umfasst alle Industriezweige, die bewegliche Güter produzieren. Einschl. Angestellte und Inhaber, jedoch ohne ausserbetriebliche Stickerbeiter. 8) 1950 = 100. 9) Umbasiert von Originalbasis 1936 bis 1938 = 100. 10) Einschl. Bau- und Transportgewerbe, Handel und Dienstleistungen. 11) Ohne staatliche Kinderzulagen (Ernährungsbeihilfen). Index des Österreichischen Instituts für Wirtschaftsforschung, Stundenverdienste in Wien. 12) Umbasiert von Originalbasis August 1938 = 100. 13) Umbasiert von Originalbasis 1943 = 100. 14) Einschl. Bergbau und Baugewerbe. 15) Umbasiert von Originalbasis 1938 = 100. 16) Umbasiert von Originalbasis 30. Juni 1947 = 100. 17) Umbasiert von Originalbasis 30. September 1939 = 100. Einschl. Zulagen zur Bestreitung der Lebenshaltungskosten. a) Durchschnitt der Quartale Mai, Juni, September. b) Stand im Oktober. c) Stand im September. d) Einschl. Gehaltsempfänger (Angestellte). e) 1939. f) Juli bis September. g) Verdienste in Reichsmark im August. h) September 1939.

## Maße und Gewichte : Weights and measures

1) Gold-, Silber-, Juwelen- und Apothekengewicht. (Used for gold, silver, jewels and by pharmacies.)